

# TÜRK PATENT ENSTİTÜSÜ 2016 YILI PERFORMANS PROGRAMI

## BAKAN SUNUŐU

Küresel rekabetin tüm alanlarda etkisini artırdığı bu dönemde, yenilik, tasarım ve sınai mülkiyet kavramları, sanayi ve ekonomi politikalarımızın önemli birer bileşeni haline gelmiştir.

Yenilik faaliyetlerinin temel çıktıları olan sınai mülkiyet haklarının tescilinden sorumlu olan ve Bakanlığımıza bağlı olarak faaliyet gösteren Türk Patent Enstitüsünün 2016 yılı hedeflerini ortaya koyduğu Performans Programının, ülkemizin daha nitelikli ve yüksek katma değer odaklı bir sınai mülkiyet üretim yapısına ulaşmasına katkı sağlamasını dilerim.

**Fikri İŐİK**  
**Bilim, Sanayi ve Teknoloji**  
**Bakanı**

# ÜST YÖNETİCİ SUNUŞU

Ülkemizin kalkınmasında sınai mülkiyet haklarının sahip olduğu önemin bilinciyle faaliyetlerimizi sürdürmekteyiz. Bu faaliyetlerin ancak planlı çalışmayla başarıya ulaşabileceğinden hareketle stratejik planların yıllık dilimi olarak adlandırılacak performans programlarını önemli bir kılavuz olarak görüyoruz.

Türk Patent Enstitüsünün 2012-2016 Stratejik Planının son uygulama yılını kapsayan Türk Patent Enstitüsü 2016 Yılı Performans Programı hazırlanmış bulunmaktadır. 2016 Yılı Performans Programı; 4 stratejik amaç için belirlenen 26 hedef kapsamında gerçekleştirilmesi öngörülen 45 faaliyeti içermektedir.

Türk Patent Enstitüsünün tüm çalışmaları dikkate alınarak hazırlanan 2016 Yılı Performans Programının başarılı bir şekilde uygulanmasını temenni eder, Programın hazırlanmasında emeği geçenlere teşekkür ederim.

**Prof. Dr. Habip ASAN**  
**Enstitü Başkanı**

## İÇİNDEKİLER

I.GENEL BİLGİLER .....	1
A- YETKİ, GÖREV VE SORUMLULUKLAR .....	2
B- TEŞKİLAT YAPISI .....	3
C- FİZİKSEL KAYNAKLAR .....	9
D- İNSAN KAYNAKLARI .....	12
II.PERFORMANS BİLGİLERİ.....	15
A.TEMEL POLİTİKA VE ÖNCELİKLER .....	16
B. AMAÇ VE HEDEFLER .....	19
C. PERFORMANS HEDEF VE GÖSTERGELERİ İLE FAALİYETLER .....	21
D. İDARENİN TOPLAM KAYNAK İHTİYACI .....	126
III.EKLER .....	130

## TABLolar LİSTESİ

Tablo 1. 2015 Taşıt, Lojman, Hizmet Binası Envanteri .....	9
Tablo 2. 2015 Yılı Donanım, Sunucu ve Büro Makinaları Envanteri.....	10
Tablo 3. 2015 Yılı Kadro Karşılığı Sözleşmeli Personel Sayısı.....	13
Tablo 4. Kadrolu Personel Sayısı.....	13
Tablo 5. 4/B Sözleşmeli Personel Sayısı.....	13

# I.GENEL BİLGİLER

## A- YETKİ, GÖREV VE SORUMLULUKLAR

6 Kasım 2003 tarih ve 5000 sayılı Türk Patent Enstitüsü Kuruluş ve Görevleri Hakkında Kanun uyarınca, tüzel kişiliğe sahip, Bilim, Sanayi ve Teknoloji Bakanlığına bağlı, özel bütçeli bir kuruluş olan Türk Patent Enstitüsünün (TPE) temel amaçları;

- Türkiye'nin teknolojik ilerlemesine katkıda bulunmak,
- Ülke içinde serbest rekabet ortamının oluşmasını ve araştırma-geliştirme faaliyetlerinin gelişmesini sağlamak üzere sınai mülkiyet haklarının tesisi ile korunmasını sağlamak,
- Sınai mülkiyet haklarına ilişkin yurt içi ve yurt dışında var olan bilgi ve dokümantasyonu kamunun istifadesine sunmak, olarak belirlenmiştir.

Türk Patent Enstitüsünün görevleri, 5000 sayılı Kanunda aşağıdaki şekilde belirlenmiştir:

- Kanunlarla koruma altına alınmış olan sınai mülkiyet haklarının tescilini ve bu hakların korunması ile ilgili işlemleri yapmak,
- Lisans işlemlerinde arabuluculuk faaliyetlerinde bulunmak ve mahkemelerde bilirkişilik yapmak,
- Lisans ve devir anlaşmalarını tescil etmek,
- Buluşların kullanımını takip etmek, yeni teknolojilerin değerlendirilmesi ile teknoloji transferinin yönlendirilmesi ve arşivlenmesi işlemlerini yapmak,
- Yurt dışında benzer kuruluşlar ve uluslararası kuruluşlarla işbirliğinde bulunmak,
- Türkiye'yi sınai mülkiyet hakları konusunda uluslararası kuruluşlar nezdinde temsil etmek,
- Sınai mülkiyet hakları ile ilgili uluslararası anlaşmaların hazırlanmasına ülke çıkarlarını koruyarak katkıda bulunmak ve bu anlaşmaların Türkiye'de uygulanmasını sağlamak,
- Yurt içi ve yurt dışında teknoloji ve araştırma-geliştirme ile ilgili kurum ve kuruluşlarla ve bilgi bankalarıyla işbirliği yapmak, dokümantasyon merkezleri kurmak, bu bilgileri kamunun istifadesine sunmak,
- Sınai mülkiyet hakları ile ilgili olarak çeşitli yayınlar yapmak ve Türk Sınai Mülkiyet Hakları Gazetesini periyodik olarak yayınlamak,
- Sınai mülkiyet hakları konularında yurt içinde kişi ve kuruluşların bilgilendirilmesi ve yönlendirilmesi için gerekli çalışmaları yapmak,
- Görev alanına giren konularla ilgili akademik çalışmaları desteklemektir.

## B- TEŞKİLAT YAPISI

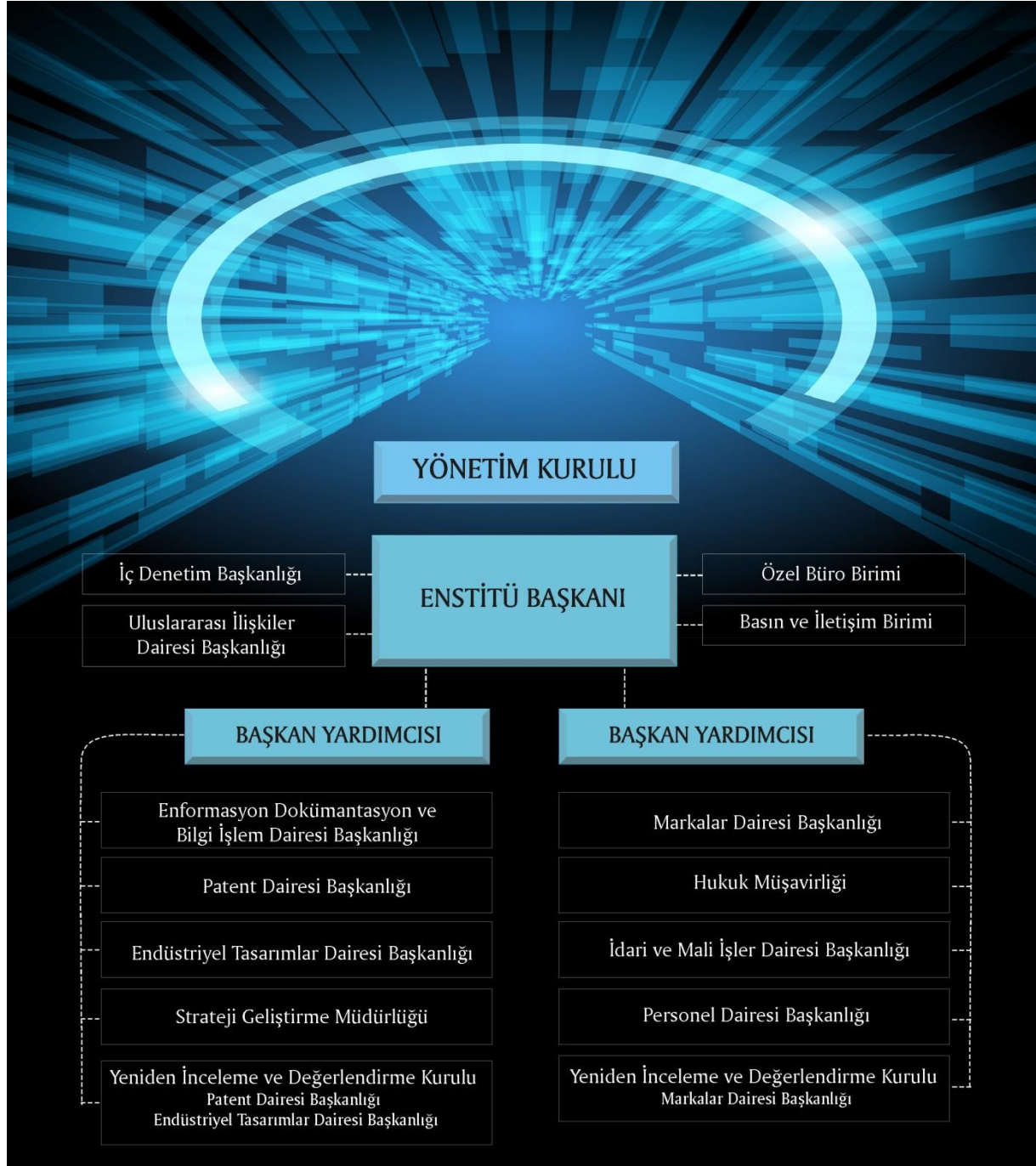

**Yönetim Kurulu:** TPE'nin en yüksek düzeyde yönetim ve karar organıdır. Yönetim Kurulu üyeleri üçlü kararname ile atanmakta olup, Adalet Bakanlığı ile Maliye Bakanlığında birer üye, Bilim, Sanayi ve Teknoloji Bakanlığının belirlediği üç üye, Enstitü Başkanı ve bir Başkan Yardımcısı olmak üzere yedi üyeden oluşur. Enstitü Başkanı aynı zamanda Yönetim Kurulu Başkanıdır.

**Danışma Kurulu:** Yılda en az bir kez, Bilim, Sanayi ve Teknoloji Bakanının başkanlığında toplanması öngörülen Danışma Kurulu, 5000 sayılı Kanunla belirlenmiş üyelerden oluşur. Danışma Kurulunun görevi, Enstitünün faaliyetleri çerçevesinde ve Enstitüye yardımcı olmak amacıyla, Türkiye'nin teknolojik gelişimine ve sınai mülkiyet haklarının etkin biçimde korunmasına, rekabet ortamının yaratılmasına ilişkin olarak, Enstitünün çalışma ilkeleri, faaliyet raporu, bütçe ve çalışma programları hakkında düşünce bildirmek ve tavsiyelerde bulunmaktır.

**Başkanlık:** Başkan ve iki Başkan Yardımcısından oluşur. Başkan, Enstitünün en üst amiridir ve Enstitüyü temsil eder. Başkan, Enstitü hizmetlerinin; mevzuata, Türkiye'nin taraf olduğu sınai mülkiyet hakları ile ilgili uluslararası anlaşmalara, milli güvenlik siyasetine, kalkınma planı ve yıllık programlara, Yönetim Kurulunun kararlarına uygun yürütülmesi ve Enstitünün faaliyet alanına giren konularda ulusal ve uluslararası kurum ve kuruluşlarla işbirliği ve koordinasyonu sağlamakla görevlidir.

**Yeniden İnceleme ve Değerlendirme Kurulu (YİDK):** Sınai mülkiyet haklarının tescil işlemleriyle ilgili Enstitünün almış olduğu kararlara karşı başvuru sahipleri veya üçüncü kişilerce yapılan itirazların incelenmesi ve değerlendirilmesi işlemleri YİDK tarafından yürütülmektedir. Yeniden İnceleme ve Değerlendirme Kurulunun kararları Enstitünün nihai kararıdır. Bu kararlara karşı ilgili mahkemelerde dava açılabilir.



## **Ana Hizmet Birimleri ve Görevleri**

### **Patent Dairesi Başkanlığı**

- Patentlerin tescil başvurularının ilgili mevzuat hükümlerine göre kayıt, dosyalama, araştırma, inceleme, değerlendirme, tescil işlemlerini yapmak.
- Patentlerin ve patent tescil başvurularının ilgili mevzuat hükümlerine göre lisans, devir, sair değişikliklerle ilgili işlemlerini yapmak.
- Patentlerin ilan, tasnif ve sicil işlemlerini yapmak.

### **Markalar Dairesi Başkanlığı**

- Markaların tescil başvurularının ilgili mevzuat hükümlerine göre kayıt, dosyalama, araştırma, inceleme, değerlendirme, tescil işlemlerini yapmak.
- Markaların ve marka tescil başvurularının ilgili mevzuat hükümlerine göre, lisans, devir, sair değişikliklerle ilgili işlemlerini yapmak.
- Markaların ilan, tasnif ve sicil işlemlerini yapmak.
- İlgili mevzuat hükümlerine göre, belirli nitelikleri haiz işaret ve ibarelerin koruma altına alınması, markaların tanınmışlık düzeyleri ile ilgili esasların belirlenmesi ve uygulamaya konulması işlemlerini yapmak.
- Coğrafi işaretlerle ilgili işlemleri yapmak.

### **Endüstriyel Tasarımlar Dairesi Başkanlığı**

- Endüstriyel tasarımların tescil başvurularının, ilgili mevzuat hükümlerine göre kayıt, dosyalama, araştırma, inceleme, değerlendirme ve tescil işlemleri ile lisans, devir ve sair değişikliklerle ilgili işlemlerini yapmak.
- Endüstriyel tasarımların ilan, tasnif ve sicil işlemlerini yapmak.

### **Uluslararası İlişkiler Dairesi Başkanlığı**

- Enstitünün görev alanına giren uluslararası anlaşmaları izlemek, incelemek ve yükümlülüklerin yerine getirilmesi için gereken çalışmaları yürütmek.
- Uluslararası anlaşmalardan katılınması gerekenlere katılmak için 5/5/1963 ve 1173 sayılı Kanun çerçevesinde işlemleri yürütmek.

- Gerekli hallerde mevzuatta düzenlemeler yapmak üzere Başkanlığa önerilerde bulunmak.
- Yabancı mevzuatı temin etmek ve izlemek.

### ***Yardımcı Hizmet Birimleri ve Görevleri***

#### **Personel Dairesi Başkanlığı**

- Enstitü bünyesinde görev yapan personelin iş akitleri, kadro, terfi, görev, yolluk, sağlık, izin ve benzeri özlük işlemleri ile ilgili hizmetleri yürütmek.
- Sosyal hizmetler ve hizmet içi eğitim ile ilgili işleri yapmak.

#### **İdari ve Mali İşler Dairesi Başkanlığı**

- Enstitü tarafından yapılması gerekli harcamaların, toplanacak gelirlerin ve satın almaların ilgili kanun ve mevzuat çerçevesinde yürütülmesini sağlamak.
- Enstitünün temizlik, bakım ve onarım hizmetleri ile Enstitünün ihtiyaçları için taşınır ve taşınmaz malların satın alınması veya kiralanması, bunların gerektiğinde satılması veya kiraya verilmesi işlerini Yönetim Kuruluna sunmak ve bu işleri Yönetim Kurulunun onayı ile yürütmek.
- Evrak giriş ve çıkışları ile arşiv hizmetlerinin düzenli bir şekilde yürütülmesini sağlamak.
- Demirbaş ve diğer kayıtları tutmak.

#### **Enformasyon, Dokümantasyon ve Bilgi İşlem Dairesi Başkanlığı**

- Enstitü'nün görevleriyle ilgili olarak eğitici ve bilgi verici kitap, broşür, dergi şeklinde yayın yapmak.
- Sınai mülkiyet hakları ile ilgili yurt içine ve yurt dışına dokümanlar yayınlamak; sınai mülkiyet kütüphanesiyle ilgili hizmetleri yürütmek.
- İlgili mevzuda yurt içinde ve dışında tescil edilmiş patentler ve markalara ait bilgi ve belgeleri toplamak, bunları Enstitünün ve kamunun istifadesine sunmak.
- Resmi Sınai Mülkiyet Gazetesini yayımlamak.
- Sınai mülkiyet haklarıyla ilgili her türlü eğitim ve tanıtım faaliyetlerini yürütmek.

- Uygun görülen yerlerde enformasyon birimlerinin faaliyette bulunması için gerekli işbirliği çalışmalarını yürütmek.
- Enstitü bünyesinde bilgi işlem sisteminin kurulmasını, donanım ve yazılımın işletilmesini ve geliştirilmesini sağlamak.
- Sınai mülkiyet haklarıyla ilgili olarak bilgi ve belgelerin bilgisayar ortamına aktarılmasını ve saklanmasını sağlamak.
- Elektronik ortamdaki bilgilerin Enstitünün ilgili birimleri tarafından en hızlı biçimde kullanılabilmesi için gerekli çalışmaları yapmak.

### ***Danışma ve Denetim Birimleri ve Görevleri***

#### **Hukuk Müşavirliği**

- Sınai mülkiyet hakları ile ilgili mevzuatın günün koşullarına uygun hale getirilmesi için çalışmalar yapmak.
- Hukuki konularda Yönetim Kuruluna ve Başkanlığa danışmanlık yapmak.
- Sınai mülkiyet haklarına ait ulusal ve uluslararası hukukla ilgili anlaşmalar, kanunlar, yönetmelikler, diğer mevzuat, rapor, makale ve benzeri düzenlemeleri hizmete hazır tutmak.
- Mahkemelerde Enstitüyü temsil etmek.

#### **Strateji Geliştirme Müdürlüğü**

- Enstitünün stratejik plan ve performans programı hazırlanması çalışmalarının koordine edilmesi ve sonuçlarının konsolide edilmesi çalışmalarını yürütmek,
- İzleyen iki yılın bütçe tahminlerini de içeren Enstitü bütçesinin, stratejik plan ve yıllık performans programına uygun olarak hazırlanması ve idare faaliyetlerinin bunlara uygunluğunu izlemek ve değerlendirmek,
- Ayrıntılı finansman programı hazırlanması ve hizmet gereksinimleri de dikkate alınarak ödeneğin ilgili birimlere gönderilmesinin sağlamak,
- Bütçe kayıtlarını tutmak, bütçe uygulama sonuçlarına ilişkin verileri toplamak, değerlendirmek ve bütçe kesin hesabı ile malî istatistikleri hazırlamak,
- Enstitü gelirlerinin tahakkuk ettirilmesi, gelir ve alacakların takip ve tahsil işlemlerini yürütmek,

- Muhasebe hizmetlerini yürütmek,
- Enstitünün mülkiyetinde veya kullanımında bulunan taşınır ve taşınmazlara ilişkin icmal cetvellerini düzenlemek,
- Harcama birimleri tarafından hazırlanan birim faaliyet raporları esas alınarak Enstitünün faaliyet raporunu hazırlamak,
- Enstitünün yatırım programı hazırlama çalışmalarını koordine etmek, uygulama sonuçlarını izlemek ve yıllık yatırım değerlendirme raporunu hazırlamak,
- Ön mali kontrol faaliyetini yürütmek,
- İç kontrol sisteminin kurulması, standartlarının uygulanması ve geliştirilmesi konularında çalışmalar yapmak,
- TPE Danışma Kurulu toplantılarının koordinasyonunu ve sekretaryalığını yapmak,
- Patent ve marka vekilleri ile ilgili işlemleri yürütmek,
- Enstitünün vereceği hizmetler karşılığı alacağı ücretlere ilişkin ücret tebliğini hazırlamak,
- Hükümet programında yer alan ve Enstitünün sorumlu kuruluş olarak belirlendiği eylemlerle ilgili çalışmaların koordinasyonu ve eylemlerle ilgili gelişmelerin Bilim, Sanayi ve Teknoloji Bakanlığına ve Kalkınma Bakanlığına bildirilmesini sağlamak.

### **İç Denetim Başkanlığı**

- Nesnel risk analizlerine dayanarak Enstitünün yönetim ve kontrol yapılarını değerlendirmek.
- Kaynakların etkili, ekonomik ve verimli kullanılması bakımından incelemeler yapmak ve önerilerde bulunmak.
- Harcama sonrasında yasal uygunluk denetimi yapmak.
- Enstitünün harcamalarının, mali işlemlere ilişkin karar ve tasarruflarının, amaç ve politikalara, kalkınma planına, programlara, stratejik planlara ve performans programlarına uygunluğunu denetlemek ve değerlendirmek.
- Mali yönetim ve kontrol süreçlerinin sistem denetimini yapmak ve bu konularda önerilerde bulunmak.
- Denetim sonuçları çerçevesinde iyileştirmelere yönelik önerilerde bulunmak.

- Denetim sırasında veya denetim sonuçlarına göre soruşturma açılmasını gerektirecek bir duruma rastlandığında, Başkana bildirmek.

### C- FİZİKSEL KAYNAKLAR

TPE, “Hipodrom Caddesi No:115 Yenimahalle/ANKARA” adresinde bulunan sınai mülkiyet yerleşkesinde faaliyet göstermektedir. Enstitünün, faaliyet gösterdiği yerleşke dışında “Necatibey Caddesi No:49 Kızılay/ANKARA” adresinde, 9 kat kullanım alanı ve 1 kat teras olmak üzere 10 katlı 766 m<sup>2</sup> arsa üzerine kurulu binası Bilim, Sanayi ve Teknoloji Bakanlığı tarafından kullanılmaktadır.

**Tablo 1. 2015 Taşıt, Lojman, Hizmet Binası Envanteri**

Hizmet Binası	2
Taşıt	12

Enstitüde on iki adet resmi hizmet aracı bulunmaktadır. Mülkiyeti Enstitümüze ait lojman bulunmamaktadır. Enstitü Başkan ve Başkan Yardımcılarının lojman tahsisi için Maliye Bakanlığı Milli Emlak Genel Müdürlüğünden talepte bulunulmuş olup, anılan Genel Müdürlükten alınacak cevaba göre Başbakanlık nezdinde gerekli girişimlerde bulunulacaktır.

**Tablo 2. 2015 Yılı Donanım, Sunucu ve Büro Makinaları Envanteri**

Fiziksel Sunucu	8
Video Konferans Sistemi	2
Uygulama Sunucuları Güvenlik Duvarı	2
Projektör Cihazı	15
Sistem Güvenlik Duvarı	2
Sanal Uygulama Sunucuları	20
Veri tabanı Sunucusu	2
Sanal Uygulama Geliştirme Ortamı	1
Diğer Sanal Sunucular	85
İnternet Bağlantısı	50 Mbit
Masaüstü Kişisel Bilgisayar	670
Dizüstü Bilgisayar	75
Yazıcı	350
Tarayıcı	19
Telefon	526
Faks	22
Fotokopi	26

2016 yılında telefon, faks, bilgisayar, yazıcı vb. varlıklar, istihdam edilecek personel ile mevcut personelin ihtiyaçları doğrultusunda bütçe ödenekleri ve Başbakanlık Tasarruf Tedbirleri Genelgesi esas alınarak temin edilecektir.

Gerek kurum içi gerekse kurum dışı yazışmaların elektronik ortamda yapılmasına olanak sağlayan Elektronik Belge Arşiv Yönetim Sistemi (EBAYS) uygulamaya konmuştur. Bu kapsamda, yazışmalar standartlaşmış, yazıların sevk, paraf ve onay süreleri kısalmış, harcanan emek, zaman ve kırtasiye maliyetlerinden tasarruf edilmiş ve yazışmaların sağlıklı bir şekilde arşivlenebilmesi sağlanmıştır. Söz konusu sistemin iyileştirilmesi çalışmalarına devam edilecektir.

1 Temmuz 2015 tarihinden itibaren başvuruların tamamı, diğer işlemlere ilişkin taleplerin ise büyük bir çoğunluğu çevrimiçi olarak alınmaya başlanmıştır. Böylece verilen hizmetlerin daha hızlı, güvenli ve şeffaf olması sağlanmıştır.

Enstitü, başvuru sahiplerine başvuru süreçleri ile ilgili evrakları daha hızlı güvenli bir şekilde ulaştırmak için PTT KEP sistemine dahil olmuştur. Bu bağlamda başvuru sahiplerine gönderilecek evrak EBAYS'ta imzalandıktan sonra, PTT KEP sisteminde gönderilmektedir. PTT KEP sistemi ile posta masraflarından önemli derecede tasarruf sağlanmakla birlikte, kayıtlı olan başvuru sahiplerine veya vekillere elektronik sistem üzerinden hızlı, güvenli bir şekilde bilgilendirme yapılmaktadır.

Enstitü; e-Devlet uygulamaları ile vatandaş odaklı işleri etkin ve hızlı kılmak adına Kurum arşivlerinde yer alan doküman ve belgelerin Dijital Arşiv Yönetim Sistemine (DAYS) Enstitüdeki Elektronik Doküman, Arşiv ve Süreç Yönetim Sistemi (EDASYS) ve Marka, Patent, Tasarım vb. Yönetim Bilgi Sistemleri ile entegre edilmesi için gerekli hizmet alımları ile donanım ve yazılımların temin edilmesi için çalışmalar yapılmıştır. 30 Aralık 2014 yılında projeye başlanılmış olup, proje 2016 yılı sonunda tamamlanacaktır.

Enstitü başvuru sahiplerine daha hızlı kaliteli bir hizmet vermek amacıyla Maliye Bakanlığınca uygulanan e-fatura sistemini Enstitü muhasebe sistemine entegre etmiştir. E-fatura sistemine dahil olan başvuru sahiplerine faturalar hızlı ve güvenli bir şekilde elektronik ortamda kendilerine iletilmektedir. Böylece posta ile yapılan fatura gönderilerinden önemli ölçüde, zaman ve maddi kazanım elde edilmektedir.

İlgili mevzuat hükümleri gereğince tutulması zorunlu olan muhasebe defterlerinin elektronik ortamda tutulmasına imkan sağlayan e-Defter uygulamasının yazılımı 2015 yılı Ağustos ayında tamamlanmış olup, 2016 yılında program kullanılmaya başlanacaktır.

Enstitü Bilgi sistemlerinin herhangi bir zamanda deprem, yangın v.b felaket anlarında veya başka bir yerde konuşlandırılması kurumsal anlamda iş sürekliliğini sağlamak amacıyla Felaket Kurtarma Merkezi (FKM) Projesi gerekmektedir. TÜRKSAT ile FKM projesinin uygulanması için görüşmeleri yapılmaktadır. 2016 yılında başlanması planlanmaktadır.

İş ve işlemlerin belli bir standart ve belli yetkiler çerçevesinde yapılması gerçekleştirilen iş ve işlemlerin raporlanması amacıyla 2016 yılında Bilgi Güvenliği Sisteminin (27001) kurulması planlanmaktadır.

Enstitü verilerinin büyük bir bölümü web servis aracılığıyla ilgili kuruluşlarla paylaşılmaktadır. Enstitü, Avrupa Komisyonu Tasarım Veri Tabanına entegre olmuştur. Designview Projesi; OHIM, WIPO ve Projeye katılım sağlayan ulusal patent ofislerinin, ulusal mevzuatları uyarınca yayınlanması mümkün olan tasarım verilerini belli bir formatta günlük olarak paylaştıkları, kullanıcılara küresel ölçekte veri sunan dijital bir tasarım tescil araştırma/görüntüleme platformudur. İdari ve teknik yönetimi OHIM tarafından yürütülen Designview Projesi, katılımcı ofislerin tasarım verilerine tek bir arayüz üzerinden, istenen dilde ücretsiz olarak erişim sağlanmasına imkan sunmaktadır. Enstitü Projeye 16/03/2015 tarihinde katılım sağlamış ve 500.000'i aşkın tasarım verisini paylaşımına sunmuştur. Designview Projesinin web sayfasına <https://www.tmdn.org/tmdsview-web/welcome.html?lang=en> adresinden erişim sağlanabilmektedir.

TPE, WIPO'ya elektronik belge gönderimine başlamıştır. WIPO ile Madrid Protokolü kapsamında ülkemizin akit taraf ve menşe ofis olduğu durumlara göre değişen farklı yazışmalar yapılmaktadır. Yıllık 20.000'in üzerinde belge TPE'den posta yolu ile WIPO'ya iletilmekteydi. WIPO ile yapılan görüşmeler sonucunda, ülkemizin akit taraf olarak seçildiği belgelerde postada yaşanabilecek gecikme ve kaybolmaları önlemek ve posta maliyetlerini düşürmek amacıyla belgelerin elektronik ortamda gönderilmesine olanak sağlayan "MECA" ve "MOP" sistemlerine dahil olunmuştur. Enstitüde kullanılmakta olan uygulama yazılımlarının yeni teknolojilere uygun olarak güncellenmesi ve yeniden yazılması çalışmalarına devam edilmektedir.

#### **D- İNSAN KAYNAKLARI**

TPE, Aralık 2015 tarihi itibarıyla 91'i kadro karşılığı sözleşmeli, 373'ü kadrolu ve 2'si de 4/B sözleşmeli personel olmak üzere toplam 466 personelle hizmet vermektedir.



**Tablo 3. 2015 Yılı Kadro Karşılığı Sözleşmeli Personel Sayısı**

Unvanı	Sınıfı	Sayısı
Müşavir	GİH	2
Hukuk Müşaviri	GİH	2
Şube Müdürü	GİH	25
Uzman	GİH	2
Mütercim	GİH	1
Çözümleyici	TH	4
Programcı	TH	11
Bilgisayar İşletmeni	GİH	44
<b>TOPLAM</b>		<b>91</b>

**Tablo 4. Kadrolu Personel Sayısı**

Unvanı	Sınıfı	Sayısı	Unvanı	Sınıfı	Sayısı
Enstitü Başkanı	GİH	1	Uzman	GİH	3
Enstitü Başk.Yrd.	GİH	2	Mühendis	TH	8
1.Hukuk Müşaviri	GİH	1	Mühendis (Ö)	TH	1
Daire Başkanı	GİH	7	Avukat	AH	7
İç Denetçi	GİH	3	İstatistikçi	TH	1
Müşavir	GİH	2	Programcı	TH	2
Hukuk Müşaviri	GİH	1	Bilgisayar İşlt.	GİH	7
Patent Uzmanı	GİH	32	Şef (Ö)	GİH	1
Marka Uzmanı	GİH	64	Tekniker	TH	1
Marka Uzmanı (Ş)	GİH	1	Memur	GİH	93
Mali Hizmetler Uzmanı	GİH	4	Memur (Ş)	GİH	9
Patent Uzman Yrd.	GİH	55	VHKİ (Ö)	GİH	2
Marka Uzman Yrd.	GİH	44	Teknisyen	TH	1
Mali Hizm.Uzm.Yrd.	GİH	1	Kor.ve Güv.Gör.	GİH	1
Araştırmacı (Ö)	GİH	5	Hizmetli (Ş)	GİH	9
APK Uzmanı	GİH	3	<b>TOPLAM</b>		<b>373</b>
Sivil Savunma Uzmanı	GİH	1			

(Ş) ifadeli kadrolar şahsa münhasır kadro olup, boşalması durumunda iptal olacaktır.

(Ö) Özelleştirme

**Tablo 5. 4/B Sözleşmeli Personel Sayısı**

Unvanı	Sınıfı	Sayısı
Büro Personeli	---	2

- Enstitünün 2012-2016 Stratejik Planında yer alan “ Plan dönemi sonuna kadar patent araştırma ve inceleme raporlarının tamamının Enstitü bünyesinde düzenlenebilmesi sağlanacaktır.” hedefi doğrultusunda patent uzman yardımcısı istihdamının artırılması ve böylelikle Enstitüde birçok alanda araştırma inceleme raporunun hazırlanması için 88 olan Patent Uzman ve Uzman Yardımcısı sayısının 100’e tamamlanabilmesi amacıyla 2016 yılında en az 9 “Patent Uzman Yardımcısı”,
- Hukuk Müşavirliğinin sorumlu olduğu görevleri verimli bir şekilde yürütebilmesi ve hukuki görüş ile mevzuat hazırlığı çalışmalarının etkin bir şekilde gerçekleştirilmesi için “Hukuk Müşaviri”,
- Enstitünün taraf olduğu dava sayılarının artması ile etkili bir şekilde savunma yapılabilmesi için de “Avukat”,
- Strateji Geliştirme Müdürlüğünün ilgili mevzuatı ve Başkanlık Makamı tarafından verilen görevlerini daha etkin ve kaliteli olarak yerine getirebilmesi amacıyla “Mali Hizmetler Uzman Yardımcısı” istihdam edilmesi planlanmaktadır.

Ayrıca, diğer birimlerin de talepleri doğrultusunda ihtiyaç duyulan kadro ve unvanlara atama yapılması çalışmalarına devam edilecektir.

## **II.PERFORMANS BİLGİLERİ**

## A.TEMEL POLİTİKA VE ÖNCELİKLER

### Onuncu Kalkınma Planı

#### 2.1.13. Fikri Mülkiyet Hakları

707. Yargı, gümrük ve kolluk hizmetleri başta olmak üzere, kamuda fikri hakların korunması ve denetlenmesiyle ilgili birimlerde yeterli beşeri ve kurumsal kapasite oluşturulacaktır.

709. Fikri hakların ticarileştirilmesi konusunda mevcut mekanizmaların etkinliği artırılacaktır.

710. Fikri haklar sistemi konusunda kamuoyunun her düzeyde bilgilendirilmesine yönelik tanıtım ve eğitim faaliyetleriyle toplumsal bilincin artırılması sağlanacaktır.

711. Fikri haklara konu ürün ve eserlerin ülke ekonomisine katkısının tespiti, izlenmesi ve değerlendirilmesi sağlanacak, bilgi ve veri altyapısı güçlendirilecektir.

### 64. Hükümet Programı

Fikri mülkiyet ve patent hakları korunacak, piyasaların etkin işlemesi sağlanacak ve yatırım ortamı güçlendirilecektir.

Patent tescili ve uluslararası marka oluşturulması desteklenecek, tanıtım ve pazarlama konusundaki destekler, ihracatçıların ihtiyaçları doğrultusunda geliştirilecektir.

Patent Haklarının Korunması Hakkında Kanun Tasarısı'nın yasalastırılması sağlanacaktır.

Patent Borsası kurulacaktır.

Kamuda fikri hakların korunması ve denetlenmesiyle ilgili birimlerde yeterli beşeri ve kurumsal kapasite oluşturulacaktır.

İşletmelerin fikri haklar sisteminden ve desteklerinden daha etkin yararlanmalarını sağlamak üzere, teknoloji transfer ve yenilik merkezlerinde hizmet kapasitesi geliştirilecektir.

“Öncelikli Teknoloji Alanlarında Ticarileştirme Öncelikli Dönüşüm Programı” ile temel hedefler, teknolojik ürün ve marka sayısını artırmak, araştırma ve yenilik merkezlerini güçlendirmek, nitelikli insan sayısını artırmak ve yenilikçi girişimciliği geliştirmektir. Bu kapsamda öncelikli sektörlerde teknolojik ürün yatırımları ve prototip geliştirme süreçleri desteklenecektir.

Sınai mülkiyet ve yönetimi ile ilgili konularda yayın yapacak 'Teknoloji Transfer Platformu' kurulacaktır.

Tüketime yönelik ihraç ürünlerinde özgün tasarım faaliyetlerini özendirerek, nitelikli tasarımcı yetiştirilecektir.

### **Orta Vadeli Program (2016-2018)**

#### ***Büyüme***

**72.** Ar-Ge tabanlı, yenilikçi, çevre dostu ve yüksek katma değer yaratan üretim yapısı desteklenecek, elde edilecek ürünlerin ticarileştirme ve markalaştırma süreçlerine işlerlik kazandırılacak ve bu alanlardaki mikro reformlar hızlandırılacaktır.

#### ***Kamu Harcama Politikası***

**123.** Kamu kurum ve kuruluşlarının stratejik planlarının Kalkınma Planında yer alan politikalarla uyumu gözetilecek, stratejik plan ve performans programlarında yer alan öncelik ve faaliyetler bütçe hazırlık ve uygulama sürecine daha etkin yansıtılacaktır.

**105.** Fikri mülkiyet ve patent hakları korunacak, patent yasası çıkarılacaktır.

**125.** Başta hizmet alımları olmak üzere kamu harcamalarına ilişkin karar alma sürecinde fayda-maliyet analizlerinden yararlanılacak, benzer ihtiyaçların ortak alım yöntemiyle tedariği yaygınlaştırılacaktır.

**166.** Çok yıllık bütçeleme anlayışı çerçevesinde kamu idarelerinin bütçelerinin stratejik plan ve performans programlarıyla ilişkisi güçlendirilecek.

**167.** Kamu idarelerinin faaliyetlerinin, iç kontrol ve iç denetim standartlarının artırılmasına devam edilecektir.

#### ***Ödemeler Dengesi***

**196.** Patent tescili ve uluslararası marka oluşturulması desteklenecek, tanıtım ve pazarlama konusundaki destekler ihracatçıların ihtiyaçları doğrultusunda geliştirilecektir.

**196.** Yurt içinde üretilen ürün ve markaların daha fazla tercih edilmesi için tüketicilerin bilgi ve farkındalık düzeyi artırılacaktır.

**200.** Uluslararası doğrudan yatırımları artırmak ve rekabetçiliği sağlamak adına fikri mülkiyet haklarının korunması, piyasaların ve rekabet ortamının iyi işlemesi, iş ve yatırım ortamının cazip ve öngörülebilir hale gelmesi sağlanacaktır.

**205.** Tüketime yönelik ihrac ürünlerinde özgün tasarım faaliyetleri özendirilecek, nitelikli tasarımcı yetiştirilmesi sağlanacak, patent tescili ve uluslararası marka oluşturulması desteklenecek, tanıtım ve pazarlama konusundaki destekler ihracatçıların ihtiyaçları doğrultusunda geliştirilecektir.

## **Orta Vadeli Mali Plan (2016-2018)**

### ***B. Bütçe Giderlerine İlişkin Temel Politikalar***

2016-2018 döneminde, kamu harcama politikasının çok yıllık bütçeleme yaklaşımı çerçevesinde, belirlenen politika öncelikleri dikkate alınarak ve kamu idarelerine tahsis edilen ödenek tavanları doğrultusunda yürütülmesi esas olacaktır.

## **Tasarım Stratejisi Belgesi ve Eylem Planı (2014-2016)**

***Hedef 1: Tasarımla ilgili mevzuatı, tasarımcıların ve iş dünyasının ihtiyaçlarına cevap verecek şekilde uluslararası standartlara uyumlu hale getirmek ve uygulamaları etkinleştirmek***

**Faaliyet 2:** Tasarımların korunmasına ilişkin düzenlemeleri de içeren Kanun Tasarısının kanunlaşmasının sağlanması ve uygulamasının görülmesi

**Faaliyet 3.** Mevzuatın uygulanması ile ilgili idari ve teknik altyapının güçlendirilmesi

***Hedef 4: Tasarımla ilgili sanayici, eğitimci, meslek örgütü ve kamu kuruluşu gibi farklı aktörler arasında iletişim ve işbirliğini güçlendirmek***

**Faaliyet 2.** Tasarımla ilgili paydaşlar arasında iletişim ağının oluşturulması

**Faaliyet 4.** Tasarımın farklı disiplinlerinde işbirliğini geliştirici atölye çalışması, seminer ve bilimsel, kültürel ve eğitici faaliyetler düzenlenmesi

**Faaliyet 5.** Tasarımla ilgili uluslararası uygulamalara ilişkin etkinlikler düzenlenmesi

**Faaliyet 6.** Uluslararası tasarım kuruluşları ve kamu ve Özel sektör kuruluşlarının ilişkilerinin geliştirilmesi

***Hedef 5: Toplumda ve sanayide tasarım farkındalığını arttırmak***

**Faaliyet 1.** Yazılı ve görsel medya aracılığıyla toplumun tüm kesimlerine yönelik olarak tasarım farkındalığı faaliyetleri yürütülmesi

**Faaliyet 4.** Tasarım yarışmalarında dereceye giren tasarımların “Türk Tasarımı” imajına sağlayacakları katkı açısından değerlendirilerek ödüllendirilmesi

**Faaliyet 8.** Üniversite ve liselerde tasarım farkındalığı anketi yapılması

**Faaliyet 9.** Tasarımcılara yönelik farkındalık etkinlikleri gerçekleştirilmesi

## **B. AMAÇ VE HEDEFLER**

### **MİSYON**

Sınai mülkiyet bilincini yaygınlaştırarak ve sınai mülkiyet haklarının etkin korunmasına katkı sağlayarak, ülkemizin rekabet gücünün geliştirilmesine ve inovasyona dayalı ekonomik gelişimine katkıda bulunmak, uluslararası platformlarda yönlendirici olmak.

### **VİZYON**

Türkiye'nin fikri sermayesinin ve inovasyon kapasitesinin artırılmasına katkı sağlayan, sınai mülkiyet alanında ulusal ve uluslararası politikalara yön veren öncü bir kurum olmak.

<p><b>STRATEJİK AMAÇ 1</b> Sınai mülkiyet haklarına ilişkin hizmetleri hızlı ve kaliteli bir biçimde yürütmek.</p>	<p><b>Hedef 1.1:</b> Hizmet sunumunda verimliliği, kaliteyi ve müşteri memnuniyetini artıracak önlemler alınacaktır.</p> <p><b>Hedef 1.2:</b> Plan Dönemi sonuna kadar patent araştırma ve inceleme raporlarının tamamının Enstitü bünyesinde düzenlenebilmesi sağlanacaktır.</p> <p><b>Hedef 1.3:</b> Marka tescil başvurularının inceleme ve tescil sürecinin 6 ay içinde tamamlanması sağlanacaktır.</p> <p><b>Hedef 1.4:</b> Patent, marka, endüstriyel tasarım ve coğrafi işaret konularına ilişkin Enstitü kararlarında tutarlılık artırılabilecektir.</p> <p><b>Hedef 1.5:</b> Enstitü kararları ile yargı kararları arasındaki uyum artırılabilecektir.</p> <p><b>Hedef 1.6:</b> Kağıtsız ofise geçilecek ve çevrimiçi sunulan hizmetler artırılabilecektir.</p> <p><b>Hedef 1.7:</b> Vekillik sisteminin güçlendirilmesine yönelik çalışmalar yapılacaktır.</p>
<p><b>STRATEJİK AMAÇ 2</b> Sınai mülkiyet kültürünü toplumun bütün kesimlerine yaymak ve sınai mülkiyetin ekonomik faydaya dönüşmesini sağlamak.</p>	<p><b>Hedef 2.1:</b> Toplumda patent, marka ve endüstriyel tasarıma ilişkin bilinirlik ve farkındalık düzeyi yükseltilecektir.</p> <p><b>Hedef 2.2:</b> Coğrafi işaretler konusunda her düzeyde bilinç artırılabilecektir.</p> <p><b>Hedef 2.3:</b> Sınai mülkiyetin etkin korunmasına ve taklidin önlenmesine yönelik bilinçlendirme çalışmaları yapılacaktır.</p> <p><b>Hedef 2.4:</b> İnovasyon kapasitesinin artırılması ve yeniliklerin üretime dönüştürülmesi teşvik edilecektir.</p> <p><b>Hedef 2.5:</b> Yöresel ve kentsel markalaşmanın teşviki yönünde çalışmalar yapılacaktır.</p> <p><b>Hedef 2.6:</b> Özgün tasarımlar teşvik edilerek "Türk Tasarımı" imajının gelişmesine katkı sağlanacaktır.</p> <p><b>Hedef 2.7:</b> Sınai mülkiyet alanında akademik çalışmalar teşvik edilecektir.</p>
<p><b>STRATEJİK AMAÇ 3</b> Sınai mülkiyet alanında ulusal ve uluslararası platformlarda yönlendirici olmak.</p>	<p><b>Hedef 3.1:</b> Dünyadaki sınai mülkiyet konularına ilişkin gelişmeler takip edilecek ve stratejiler geliştirilecektir.</p> <p><b>Hedef 3.2:</b> Uluslararası kuruluşlarla yeni işbirliği alanları oluşturulacak ve mevcut işbirlikleri etkin hale getirilecektir.</p> <p><b>Hedef 3.3:</b> Ulusal sınai mülkiyet ofisleriyle yeni işbirliği alanları oluşturulacak ve mevcut işbirlikleri etkin hale getirilecektir.</p> <p><b>Hedef 3.4:</b> Kamu kurumları ve STK'lar arasındaki mevcut platformlar etkinleştirilerek yapılacak çalışmaların sonuçları politikalara aktarılacaktır.</p> <p><b>Hedef 3.5:</b> Yöresel ürünlerimizin uluslararası düzeyde coğrafi işaret tescili almasına ve bilinirliğinin artırılmasına katkı sağlanacaktır.</p> <p><b>Hedef 3.6:</b> Genetik kaynaklar ve geleneksel bilgi konusunda ilgili taraflarla işbirliği içinde ulusal ve uluslararası düzeyde çalışmalar yapılacaktır.</p> <p><b>Hedef 3.7:</b> AB Müzakerelerinde sınai mülkiyet haklarına ilişkin faslın kapanış kriterlerine yönelik çalışmalar yürütülecektir.</p>
<p><b>STRATEJİK AMAÇ 4</b> Kurumsal kapasiteyi sistematik olarak güçlendirmek.</p>	<p><b>Hedef 4.1:</b> Enstitü çalışmalarının ve sınai mülkiyet haklarının gerektirdiği yasal düzenlemeler hazırlanacak ve organizasyonel yapı güncellenecektir.</p> <p><b>Hedef 4.2:</b> Personelin niteliği ve niceliği artırılabilecektir.</p> <p><b>Hedef 4.3:</b> Fiziksel ve teknolojik altyapı gereksinimler doğrultusunda güçlendirilecektir.</p> <p><b>Hedef 4.4:</b> Planlı çalışma kültürünün oluşmasına ve mali kaynakların etkin kullanılmasına yönelik sistematik bir yapı oluşturulacaktır.</p> <p><b>Hedef 4.5:</b> Kurum içi ortak çalışma kültürü ve iletişim güçlendirilecek, verimlilik artırılabilecektir.</p> <p><b>Hedef 4.6:</b> Patent Akademisi kurulacaktır.</p>



## C. PERFORMANS HEDEF VE GÖSTERGELERİ İLE FAALİYETLER

### PERFORMANS HEDEFİ TABLOSU

<b>İdare Adı</b>	40.24 - TÜRK PATENT ENSTİTÜSÜ
------------------	-------------------------------

<b>Amaç</b>	Sınai mülkiyet haklarına ilişkin hizmetleri hızlı ve kaliteli bir biçimde yürütmek.
<b>Hedef</b>	Hizmet sunumunda verimliliği, kaliteyi ve müşteri memnuniyetini artıracak önlemler alınacaktır.

<b>Performans Hedefi</b>	<b>Hizmet sunumunda verimliliği, kaliteyi ve müşteri memnuniyetini artıracak önlemler alınacaktır.</b>
Enstitü kaynaklarının etkili, ekonomik ve verimli bir şekilde kullanılmasını sağlamak amacıyla, sunulan hizmetlerin verimlilik, kalite ve müşteri memnuniyeti odaklı olması hedeflenmiştir.	

Performans Göstergeleri		Ölçü Birimi	2014 (Gerçekleşme)	2015 (Gerçekleşme)	2016 (Hedef)
1	Hizmet süreçlerine ilişkin standart sürelerle uyulma oranı	Yüzde	76	83	93
Hizmet süreçlerinde iyileştirme yapılmasına gerek olup olmadığının belirlenmesi amacıyla, Enstitü tarafından sunulan hizmetlerin öngörülen sürelerde verilip verilmediğinin takip edilmesi planlanmıştır.					
2	Enstitü tarafından elektronik yolla yapılan bildirimlerin toplam bildirimlere oranı	Yüzde	15	32	48
Bildirimlerin elektronik yolla yapılması süreci kısaltacağından ve verimliliği de artıracığından elektronik yolla yapılan bildirimlerin toplam bildirimlere oranının takip edilmesi planlanmıştır.					
3	Elektronik ortamda sağlanan bilgilendirme sayısı	Adet	47.581.600	44.243.120	50.000.000
Üçüncü kişilere yapılan bilgilendirme hizmetinin elektronik ortamda sunulması, hem zamanın verimli kullanılmasına hem de müşteri memnuniyetine katkı sağlayacağından, elektronik ortamda yapılan bilgilendirme sayısının takip edilmesi planlanmıştır.					
4	Çağrı Merkezi aracılığıyla yapılan bilgilendirme sayısı	Adet	187.004	198.388	198.000
Bilgi edinmek isteyenlere doğrudan Çağrı Merkezi aracılığıyla bilgilendirme hizmeti sunulması, hem zamanın verimli kullanılmasına hem de müşteri memnuniyetine katkı sağlayacağından, Çağrı Merkezi aracılığıyla yapılan bilgilendirme sayısının takip edilmesi planlanmıştır.					
5	Müşteri memnuniyet düzeyi	Yüzde	80		87
Müşteri memnuniyetini artıracak önlemler alınması hedeflendiğinden, bu önlemlerin müşteri memnuniyet düzeyine ne kadar yansıdığına takip edilmesi planlanmıştır.					

Faaliyetler		Kaynak İhtiyacı			
		Bütçe	Bütçe Dışı	Toplam	
F1	İşlemlerde verimliliği, kaliteyi ve müşteri memnuniyetini artırıcı faaliyetler	8.746.130		8.746.130	
Bu faaliyet, hizmet süreçlerine ilişkin standart sürelerle uygunluğu denetleyen mekanizmaların kurulmasını, Enstitü tarafından elektronik yolla yapılan bildirimlerin sayısının artırılmasına yönelik çalışmalar yapılmasını, elektronik ortamda yürütülen bilgilendirme faaliyetlerinin etkinleştirilmesini, müşteri memnuniyet düzeyini ölçecek anketlerin uygulanmasını kapsamaktadır.					
<b>Genel Toplam</b>		8.746.130		8.746.130	

## **Performans Hedefi:**

**Hizmet sunumunda verimliliği, kaliteyi ve müşteri memnuniyetini artıracak önlemler alınacaktır.**

Enstitü kaynaklarının etkili, ekonomik ve verimli bir şekilde kullanılmasını sağlamak amacıyla, sunulan hizmetlerin verimlilik, kalite ve müşteri memnuniyeti odaklı olması hedeflenmiştir.

## **Performans Göstergesi:**

### **Hizmet süreçlerine ilişkin standart sürelerle uyulma oranı**

Hizmet süreçlerinde iyileştirme yapılmasına gerek olup olmadığının belirlenmesi amacıyla, Enstitü tarafından sunulan hizmetlerin öngörülen sürelerde verilip verilmediğinin takip edilmesi planlanmıştır.

### **Enstitü tarafından elektronik yolla yapılan bildirimlerin toplam bildirimlere oranı**

Bildirimlerin elektronik yolla yapılması süreci kısaltacağından ve verimliliği de artıracığından elektronik yolla yapılan bildirimlerin toplam bildirimlere oranının takip edilmesi planlanmıştır.

### **Elektronik ortamda sağlanan bilgilendirme sayısı**

Üçüncü kişilere yapılan bilgilendirme hizmetinin elektronik ortamda sunulması, hem zamanın verimli kullanılmasına hem de müşteri memnuniyetine katkı sağlayacağından, elektronik ortamda yapılan bilgilendirme sayısının takip edilmesi planlanmıştır.

### **Çağrı Merkezi aracılığıyla yapılan bilgilendirme sayısı**

Bilgi edinmek isteyenlere doğrudan Çağrı Merkezi aracılığıyla bilgilendirme hizmeti sunulması, hem zamanın verimli kullanılmasına hem de müşteri memnuniyetine katkı sağlayacağından, Çağrı Merkezi aracılığıyla yapılan bilgilendirme sayısının takip edilmesi planlanmıştır.

### **Müşteri memnuniyet düzeyindeki artış oranı**

Müşteri memnuniyetini artıracak önlemler alınması hedeflendiğinden, bu önlemlerin müşteri memnuniyet düzeyine ne kadar yansdığına takip edilmesi planlanmıştır.

## **Faaliyetler**

### **İşlemlerde verimliliği, kaliteyi ve müşteri memnuniyetini artırıcı faaliyetler**

Bu faaliyet, hizmet süreçlerine ilişkin standart sürelerle uygunluğu denetleyen mekanizmaların kurulmasını, Enstitü tarafından elektronik yolla yapılan bildirimlerin sayısının artırılmasına yönelik çalışmalar yapılmasını, elektronik ortamda yürütülen bilgilendirme

faaliyetlerinin etkinleřtirilmesini, müşteri memnuniyet düzeyini ölçecek anketlerin uygulanmasını kapsamaktadır.

**FAALİYET MALİYETLERİ TABLOSU**

<b>İdare Adı</b>	<b>40.24 - TÜRK PATENT ENSTİTÜSÜ</b>
<b>Performans Hedefi</b>	1 - Hizmet sunumunda verimliliği, kaliteyi ve müşteri memnuniyetini artıracak önlemler alınacaktır.
<b>Faaliyet Adı</b>	İşlemlerde verimliliği, kaliteyi ve müşteri memnuniyetini artırıcı faaliyetler
<b>Sorumlu Harcama Birimi veya Birimleri</b>	PATENT DAİRESİ BAŞKANLIĞI, MARKALAR DAİRESİ BAŞKANLIĞI, ENDÜSTRİYEL TASARIMLAR DAİRESİ BAŞKANLIĞI, ENFORMASYON, DOKÜMANTASYON VE BİLGİ İŞLEM DAİRESİ BAŞKANLIĞI
<p>Bu faaliyet, hizmet süreçlerine ilişkin standart sürelere uygunluğu denetleyen mekanizmaların kurulmasını, Enstitü tarafından elektronik yolla yapılan bildirimlerin sayısının artırılmasına yönelik çalışmalar yapılmasını, elektronik ortamda yürütülen bilgilendirme faaliyetlerinin etkinleştirilmesini, müşteri memnuniyet düzeyini ölçecek anketlerin uygulanmasını kapsamaktadır.</p>	

<b>Ekonomik Kod</b>		<b>Ödenek</b>
01	Personel Giderleri	6.292.600,00
02	SGK Devlet Primi Giderleri	808.590,00
03	Mal ve Hizmet Alım Giderleri	1.644.940,00
04	Faiz Giderleri	0,00
05	Cari Transferler	0,00
06	Sermaye Giderleri	0,00
07	Sermaye Transferleri	0,00
08	Borç verme	0,00
<b>Toplam Bütçe Kaynak İhtiyacı</b>		<b>8.746.130,00</b>
<b>Bütçe Dışı Kaynak</b>	Döner Sermaye	0,00
	Diğer Yurt İçi	0,00
	Yurt Dışı	0,00
<b>Toplam Bütçe Dışı Kaynak İhtiyacı</b>		<b>0,00</b>
<b>Toplam Kaynak İhtiyacı</b>		<b>8.746.130,00</b>

## PERFORMANS HEDEFİ TABLOSU

<b>İdare Adı</b>	40.24 - TÜRK PATENT ENSTİTÜSÜ
------------------	-------------------------------

<b>Amaç</b>	Sinai mülkiyet haklarına ilişkin hizmetleri hızlı ve kaliteli bir biçimde yürütmek.
<b>Hedef</b>	Plan Dönemi sonuna kadar patent araştırma ve inceleme raporlarının tamamının Enstitü bünyesinde düzenlenebilmesi sağlanacaktır.

<b>Performans Hedefi</b>	<b>Plan Dönemi sonuna kadar patent araştırma ve inceleme raporlarının tamamının Enstitü bünyesinde düzenlenebilmesi sağlanacaktır.</b>
<p>Araştırma ve inceleme raporlarının Enstitü bünyesinde düzenlenmesi, hem patent verilme sürecini kısaltacak hem de başvuru sahipleri açısından bu süreci daha düşük maliyetli hale getirecektir. Bugüne kadar alt yapı yetersizliği nedeniyle sadece bazı başvuruların raporları Enstitü bünyesinde düzenlenebiliyordu, bu oranın yıllar içinde artırılarak 2016 yılı sonu itibarıyla tüm raporların Enstitü bünyesinde düzenlenmesi hedeflenmiştir.</p>	

Performans Göstergeleri		Ölçü Birimi	2014 (Gerçekleşme)	2015 (Gerçekleşme)	2016 (Hedef)
1	Enstitü bünyesinde hazırlanan araştırma ve inceleme raporlarının toplam rapor sayısına oranı	Yüzde	44	54	100
Enstitü tarafından araştırma ve inceleme raporlarının hazırlanmasına ilişkin 2016 hedefine ulaşılabilmesi amacıyla, Enstitü tarafından hazırlanan rapor sayısının toplam rapor sayısına oranının izlenmesi planlanmıştır.					
2	Yeni istihdam edilen patent uzman yardımcısı sayısı	Adet	17	30	9
Enstitü tarafından araştırma ve inceleme raporlarının hazırlanmasına ilişkin 2016 hedefine ulaşılabilmesini teminen, araştırma ve inceleme raporu hazırlanması faaliyetini yürütmeleri amacıyla istihdam edilecek patent uzman yardımcısı sayısının izlenmesi planlanmıştır.					
3	Patentle ilgili rutin iş süreçlerinin yürütülmesine yönelik yeni istihdam edilen personel sayısı	Adet	0	4	3
Patent verilmesi sürecinde araştırma ve inceleme raporu düzenlenmesi dışında kalan diğer işlemlerin, rapor düzenlemekle görevli uzman/uzman yardımcısı haricindeki personel tarafından yürütülmesi öngörüldüğünden, bu işlemleri yapmak üzere istihdam edilecek personelin sayısının izlenmesi planlanmıştır.					
4	Araştırma ve inceleme raporlarının hazırlanmasına yönelik olarak yurt içinde ve yurt dışında eğitim alan uzmanların araştırma ve inceleme raporu hazırlayan toplam uzmanlara oranı	Yüzde	96	73	80
Enstitü tarafından araştırma ve inceleme raporlarının hazırlanmasına ilişkin 2016 hedefine ulaşılabilmesi için, araştırma ve inceleme raporlarının hazırlanmasına yönelik olarak eğitim alınması önem arz etmekte olup, bu amaçla yurt içinde ve yurt dışında eğitim alan uzmanların toplam uzmanlara oranının izlenmesi planlanmıştır.					
5	Kendi ihtisas alanında rapor hazırlayan uzmanların oranı	Yüzde	100	100	100
Araştırma ve inceleme raporu düzenleyen uzmanların kendi ihtisas alanlarında rapor hazırlamalarıyla raporların kalitesi doğrudan artırılmış olacağından, kendi ihtisas alanında rapor hazırlayan uzmanların oranının izlenmesi planlanmıştır.					

Faaliyetler	Kaynak İhtiyacı		
	Bütçe	Bütçe Dışı	Toplam
F2 İstihdam ve eğitim faaliyeti	617.920		617.920
Bu faaliyet, araştırma ve inceleme rapor sayılarının artırılmasına yönelik olarak uzman yardımcılarının istihdam edilmesini, patentle ilgili rutin iş süreçlerinin yürütülmesine yönelik personel istihdam edilmesini, araştırma ve inceleme raporlarını hazırlayan uzman ve uzman yardımcılarının gerek yabancı uzmanlar gerekse tecrübeli patent uzmanları tarafından sağlanacak eğitimleri kapsamaktadır.			
F3 Araştırma ve inceleme raporu düzenlenmesi faaliyeti	6.781.190		6.781.190
Bu faaliyet kapsamında; araştırma ve inceleme raporu hazırlayan uzmanların kendi ihtisas alanında yer alan Uluslararası Patent Sınıflandırma (IPC) kod veya kodlarına göre rapor hazırlamaları sağlanacak ve patent uzmanlarının alanlar bazında ihtisaslaşmasına yönelik sistematik bir yapı kurulması yönünde çalışmalar yapılacaktır. Bunun yanı sıra, her uzmanın hazırlayacağı aylık rapor sayısının belirlenmesi, rapor hazırlama sürelerinin kontrolünün sağlanması, rapor kalitesinin yükseltilmesi amacıyla bir kontrol mekanizmasının geliştirilmesine yönelik çalışmalar yapılarak, Enstitü bünyesinde hazırlanan raporların oranı ve kalitesi sürekli olarak yükseltilerek patent araştırma ve inceleme faaliyetleri yürütülecektir.			
<b>Genel Toplam</b>	<b>7.399.110</b>		<b>7.399.110</b>

**Performans Hedefi:**

**Plan Dönemi sonuna kadar patent araştırma ve inceleme raporlarının tamamının Enstitü bünyesinde düzenlenebilmesi sağlanacaktır.**

Araştırma ve inceleme raporlarının Enstitü bünyesinde düzenlenmesi, hem patent verilme sürecini kısaltacak hem de başvuru sahipleri açısından bu süreci daha düşük maliyetli hale getirecektir. Bugüne kadar alt yapı yetersizliği nedeniyle sadece bazı başvuruların raporları Enstitü bünyesinde düzenlenebiliyorken, bu oranın yıllar içinde artırılarak 2016 yılı sonu itibariyle tüm raporların Enstitü bünyesinde düzenlenmesi hedeflenmiştir.

**Performans Göstergesi:**

**Enstitü bünyesinde hazırlanan araştırma ve inceleme raporlarının toplam rapor sayısına oranı**

Enstitü tarafından araştırma ve inceleme raporlarının hazırlanmasına ilişkin 2016 hedefine ulaşılabilmesi amacıyla, Enstitü tarafından hazırlanan rapor sayısının toplam rapor sayısına oranının izlenmesi planlanmıştır.

**Yeni istihdam edilen patent uzman yardımcısı sayısı**

Enstitü tarafından araştırma ve inceleme raporlarının hazırlanmasına ilişkin 2016 hedefine ulaşılabilmesini teminen, araştırma ve inceleme raporu hazırlanması faaliyetini yürütmeleri amacıyla istihdam edilecek patent uzman yardımcısı sayısının izlenmesi planlanmıştır.

**Patentle ilgili rutin iş süreçlerinin yürütülmesine yönelik yeni istihdam edilen personel sayısı**

Patent verilmesi sürecinde araştırma ve inceleme raporu düzenlenmesi dışında kalan diğer işlemlerin, rapor düzenlemekle görevli uzman/uzman yardımcısı haricindeki personel tarafından yürütülmesi öngörüldüğünden, bu işlemleri yapmak üzere istihdam edilecek personelin sayısının izlenmesi planlanmıştır.

**Araştırma ve inceleme raporlarının hazırlanmasına yönelik olarak yurt içinde ve yurt dışında eğitim alan uzmanların araştırma ve inceleme raporu hazırlayan toplam uzmanlara oranı**

Enstitü tarafından araştırma ve inceleme raporlarının hazırlanmasına ilişkin 2016 hedefine ulaşılabilmesi için, araştırma ve inceleme raporlarının hazırlanmasına yönelik olarak eğitim alınması önem arz etmekte olup, bu amaçla yurt içinde ve yurt dışında eğitim alan uzmanların toplam uzmanlara oranının izlenmesi planlanmıştır.

## **Kendi ihtisas alanında rapor hazırlayan uzmanların oranı**

Araştırma ve inceleme raporu düzenleyen uzmanların kendi ihtisas alanlarında rapor hazırlamalarıyla raporların kalitesi doğrudan artırılmış olacağından, kendi ihtisas alanında rapor hazırlayan uzmanların oranının izlenmesi planlanmıştır.

## **Faaliyetler**

### **İstihdam ve eğitim faaliyeti**

Bu faaliyet, araştırma ve inceleme rapor sayılarının artırılmasına yönelik olarak uzman yardımcılarını istihdam edilmesini, patentle ilgili rutin iş süreçlerinin yürütülmesine yönelik personel istihdam edilmesini, araştırma ve inceleme raporlarını hazırlayan uzman ve uzman yardımcılara gerek yabancı uzmanlar gerekse tecrübeli patent uzmanları tarafından sağlanacak eğitimleri kapsamaktadır.

### **Araştırma ve inceleme raporu düzenlenmesi faaliyeti**

Bu faaliyet kapsamında; araştırma ve inceleme raporu hazırlayan uzmanların kendi ihtisas alanında yer alan Uluslararası Patent Sınıflandırma (IPC) kod veya kodlarına göre rapor hazırlamaları sağlanacak ve patent uzmanlarının alanlar bazında ihtisaslaşmasına yönelik sistematik bir yapı kurulması yönünde çalışmalar yapılacaktır. Bunun yanı sıra, her uzmanın hazırlayacağı aylık rapor sayısının belirlenmesi, rapor hazırlama sürelerinin kontrolünün sağlanması, rapor kalitesinin yükseltilmesi amacıyla bir kontrol mekanizmasının geliştirilmesine yönelik çalışmalar yapılarak, Enstitü bünyesinde hazırlanan raporların oranı ve kalitesi sürekli olarak yükseltilerek patent araştırma ve inceleme faaliyetleri yürütülecektir.

**FAALİYET MALİYETLERİ TABLOSU**

<b>İdare Adı</b>	<b>40.24 - TÜRK PATENT ENSTİTÜSÜ</b>
<b>Performans Hedefi</b>	2 - Plan Dönemi sonuna kadar patent araştırma ve inceleme raporlarının tamamının Enstitü bünyesinde düzenlenebilmesi sağlanacaktır.
<b>Faaliyet Adı</b>	İstihdam ve eğitim faaliyeti
<b>Sorumlu Harcama Birimi veya Birimleri</b>	PATENT DAİRESİ BAŞKANLIĞI, PERSONEL DAİRESİ BAŞKANLIĞI
<p>Bu faaliyet, araştırma ve inceleme rapor sayılarının artırılmasına yönelik olarak uzman yardımcılarını istihdam edilmesini, patente ilgili rutin iş süreçlerinin yürütülmesine yönelik personel istihdam edilmesini, araştırma ve inceleme raporlarını hazırlayan uzman ve uzman yardımcılara gerek yabancı uzmanlar gerekse tecrübeli patent uzmanları tarafından sağlanacak eğitimleri kapsamaktadır.</p>	

<b>Ekonomik Kod</b>		<b>Ödenek</b>
01	Personel Giderleri	263.135,00
02	SGK Devlet Primi Giderleri	34.095,00
03	Mal ve Hizmet Alım Giderleri	245.690,00
04	Faiz Giderleri	0,00
05	Cari Transferler	75.000,00
06	Sermaye Giderleri	0,00
07	Sermaye Transferleri	0,00
08	Borç verme	0,00
<b>Toplam Bütçe Kaynak İhtiyacı</b>		<b>617.920,00</b>
<b>Bütçe Dışı Kaynak</b>	Döner Sermaye	0,00
	Diğer Yurt İçi	0,00
	Yurt Dışı	0,00
<b>Toplam Bütçe Dışı Kaynak İhtiyacı</b>		<b>0,00</b>
<b>Toplam Kaynak İhtiyacı</b>		<b>617.920,00</b>



**FAALİYET MALİYETLERİ TABLOSU**

<b>İdare Adı</b>	<b>40.24 - TÜRK PATENT ENSTİTÜSÜ</b>
<b>Performans Hedefi</b>	2 - Plan Dönemi sonuna kadar patent araştırma ve inceleme raporlarının tamamının Enstitü bünyesinde düzenlenebilmesi sağlanacaktır.
<b>Faaliyet Adı</b>	Araştırma ve inceleme raporu düzenlenmesi faaliyeti
<b>Sorumlu Harcama Birimi veya Birimleri</b>	40.24.30.00 - PATENT DAİRESİ BAŞKANLIĞI
<p>Bu faaliyet kapsamında; araştırma ve inceleme raporu hazırlayan uzmanların kendi ihtisas alanında yer alan Uluslararası Patent Sınıflandırma (IPC) kod veya kodlarına göre rapor hazırlamaları sağlanacak ve patent uzmanlarının alanlar bazında ihtisaslaşmasına yönelik sistematik bir yapı kurulması yönünde çalışmalar yapılacaktır. Bunun yanı sıra, her uzmanın hazırlayacağı aylık rapor sayısının belirlenmesi, rapor hazırlama sürelerinin kontrolünün sağlanması, rapor kalitesinin yükseltilmesi amacıyla bir kontrol mekanizmasının geliştirilmesine yönelik çalışmalar yapılarak, Enstitü bünyesinde hazırlanan raporların oram ve kalitesi sürekli olarak yükseltilerek patent araştırma ve inceleme faaliyetleri yürütülecektir.</p>	

<b>Ekonomik Kod</b>		<b>Ödenek</b>
01	Personel Giderleri	1.992.080,00
02	SGK Devlet Primi Giderleri	250.860,00
03	Mal ve Hizmet Alım Giderleri	4.538.250,00
04	Faiz Giderleri	0,00
05	Cari Transferler	0,00
06	Sermaye Giderleri	0,00
07	Sermaye Transferleri	0,00
08	Borç verme	0,00
<b>Toplam Bütçe Kaynak İhtiyacı</b>		<b>6.781.190,00</b>
<b>Bütçe Dışı Kaynak</b>	Döner Sermaye	0,00
	Diğer Yurt İçi	0,00
	Yurt Dışı	0,00
<b>Toplam Bütçe Dışı Kaynak İhtiyacı</b>		<b>0,00</b>
<b>Toplam Kaynak İhtiyacı</b>		<b>6.781.190,00</b>

## PERFORMANS HEDEFİ TABLOSU

<b>İdare Adı</b>	40.24 - TÜRK PATENT ENSTİTÜSÜ
------------------	-------------------------------

<b>Amaç</b>	Sınai mülkiyet haklarına ilişkin hizmetleri hızlı ve kaliteli bir biçimde yürütmek.
<b>Hedef</b>	Marka tescil başvurularının inceleme ve tescil sürecinin 6 ay içinde tamamlanması sağlanacaktır.

<b>Performans Hedefi</b>	<b>İtiraz gelmemiş marka tescil başvurularının inceleme ve tescil sürecinin 6 ay içinde tamamlanması sağlanacaktır.</b>
<p>Türk Patent Enstitüsü nezdinde yıllık ortalama 110.000 marka başvurusu yapılmakta ve bunun sonucunda Enstitü faaliyetlerinin büyük bir çoğunluğu marka tescil işlemlerinden oluşmaktadır. Başvuru sahiplerinin tescil ettirmek istedikleri marka başvurularının mümkün olan en kısa sürede incelenerek gerekli koşulları taşıması halinde tescil edilmesi ticari hayatın sorunsuz devam etmesi açısından büyük önem taşımaktadır. Bu sebeple, marka tescil başvurularının inceleme kalitesinden ödün vermeden çok kısa sürede incelenmesini takiben hakkında yayına ya da karara itiraz işlemi gerçekleşmeyen marka tescil başvurularının, başvuru tarihinden itibaren 6 ay içerisinde tescil edilmesi hedeflenmektedir.</p>	

Performans Göstergeleri		Ölçü Birimi	2014 (Gerçekleşme)	2015 (Gerçekleşme)	2016 (Hedef)
1	Markalar Dairesi Başkanlığında yeni istihdam edilen personel sayısı	Adet	1	4	25
Hakkında itiraz işlemi gerçekleşmemiş ve herhangi bir eksikliği bulunmayan marka tescil başvurularının ilk başvuru tarihinden itibaren 6 aylık sürede tescil edilebilmesi hedefi beraberinde ilave personel ihtiyacını da getirmektedir. Bu kapsamda yeni istihdam edilen personel sayısının izlenmesi amaçlanmaktadır.					
2	İtiraz gelmemiş marka tescil başvurularının inceleme ve tescil süresi	Ay	8	8	6
Hakkında itiraz işlemi gerçekleşmemiş başvuruların inceleme ve tescil sürelerinin izlenmesi ile hedefe ilişkin ilerlemenin doğrudan ölçülmesi planlanmıştır.					
3	Markalar Dairesi Başkanlığı tarafından yapılan bildirimlerin elektronik yolla gerçekleştirilme oranı	Yüzde	10	31	80
Marka tescil başvurularının incelenmesi faaliyeti sırasında başvuru sahiplerine ve 3. kişilere yapılacak olan bildirimlerin elektronik yolla yapılması tebligat sürelerinin kısalmasına ve hedeflenen 6 aylık sürenin gerçekleştirilmesine katkı sağlayacaktır. Bu sebeple bildirimlerin elektronik yolla gerçekleştirilme oranının izlenmesi hedeflenmiştir.					
4	Başvuru sahiplerinin ve vekillerin bilgilendirilmesine yönelik düzenlenen etkinlik sayısı	Adet	192	34	50
Marka başvurularının tescil sürecini geciktiren başlıca faktörlerin başvuru sahiplerinin ve vekillerin başvuru esnasında yaptıkları hatalar olduğu ve bu hataların gerçekleştirilecek bilgilendirme faaliyetleri vasıtasıyla ortadan kaldırılabileceği düşünüldüğünden, yapılacak etkinlik sayısının izlenmesi planlanmıştır.					

Faaliyetler		Kaynak İhtiyacı		
		Bütçe	Bütçe Dışı	Toplam
F4	İstihdam faaliyeti	3.692.925		3.692.925
Marka başvurularının tescil sürelerinin kısaltılması amacıyla memur ve uzman yardımcısı istihdamı yapılacaktır.				
F5	Başvuru sahiplerinin ve vekillerin bilgilendirilmesine yönelik etkinlik faaliyeti	711.420		711.420
Başvurularda karşılaşılan hataların ortadan kaldırılması amacıyla başvuru sahiplerini ve vekilleri bilgilendirmeye yönelik etkinlikler yapılacaktır.				
F6	Bildirimlerin elektronik yolla yapılması faaliyeti	729.510		729.510
Bildirimlerin elektronik yolla yapılmasını teminen gerekli alt yapı çalışmaları tamamlanacak ve paydaşların elektronik bildirim uygulamasına geçmesi amacıyla bilgilendirme faaliyetleri yürütülecektir.				
<b>Genel Toplam</b>		5.133.855		5.133.855

### **Performans Hedefi:**

**İtiraz gelmemiş marka tescil başvurularının inceleme ve tescil sürecinin 6 ay içinde tamamlanması sağlanacaktır.**

Türk Patent Enstitüsü nezdinde yıllık ortalama 110.000 marka başvurusu yapılmakta ve bunun sonucunda Enstitü faaliyetlerinin büyük bir çoğunluğu marka tescil işlemlerinden oluşmaktadır. Başvuru sahiplerinin tescil ettirmek istedikleri marka başvurularının mümkün olan en kısa sürede incelenerek gerekli koşulları taşıması halinde tescil edilmesi ticari hayatın sorunsuz devam etmesi açısından büyük önem taşımaktadır. Bu sebeple, marka tescil başvurularının inceleme kalitesinden ödün vermeden çok kısa sürede incelenmesini takiben hakkında yayına ya da karara itiraz işlemi gerçekleşmeyen marka tescil başvurularının, başvuru tarihinden itibaren 6 ay içerisinde tescil edilmesi hedeflenmektedir.

### **Performans Göstergesi:**

#### **Markalar Dairesi Başkanlığında yeni istihdam edilen personel sayısı**

Hakkında itiraz işlemi gerçekleşmemiş ve herhangi bir eksikliği bulunmayan marka tescil başvurularının ilk başvuru tarihinden itibaren 6 aylık sürede tescil edilebilmesi hedefi beraberinde ilave personel ihtiyacını da getirmektedir. Bu kapsamda yeni istihdam edilen personel sayısının izlenmesi amaçlanmaktadır.

#### **İtiraz gelmemiş marka tescil başvurularının inceleme ve tescil süresi**

Hakkında itiraz işlemi gerçekleşmemiş başvuruların inceleme ve tescil sürelerinin izlenmesi ile hedefe ilişkin ilerlemenin doğrudan ölçülmesi planlanmıştır.

#### **Markalar Dairesi Başkanlığı tarafından yapılan bildirimlerin elektronik yolla gerçekleştirilme oranı**

Marka tescil başvurularının incelenmesi faaliyeti sırasında başvuru sahiplerine ve 3. kişilere yapılacak olan bildirimlerin elektronik yolla yapılması tebligat sürelerinin kısalmasına ve hedeflenen 6 aylık sürenin gerçekleştirilmesine katkı sağlayacaktır. Bu sebeple bildirimlerin elektronik yolla gerçekleştirilme oranının izlenmesi hedeflenmiştir.

#### **Başvuru sahiplerinin ve vekillerin bilgilendirilmesine yönelik düzenlenen etkinlik sayısı**

Marka başvurularının tescil sürecini geciktiren başlıca faktörlerin başvuru sahiplerinin ve vekillerin başvuru esnasında yaptıkları hatalar olduğu ve bu hataların gerçekleştirilecek bilgilendirme faaliyetleri vasıtasıyla ortadan kaldırılabileceği düşünüldüğünden, yapılacak etkinlik sayısının izlenmesi planlanmıştır.

## **Faaliyetler**

### **İstihdam faaliyeti**

Marka başvurularının tescil sürelerinin kısaltılması amacıyla memur ve uzman yardımcısı istihdamı yapılacaktır.

### **Başvuru sahiplerinin ve vekillerin bilgilendirilmesine yönelik etkinlik faaliyeti**

Başvurularda karşılaşılan hataların ortadan kaldırılması amacıyla başvuru sahiplerini ve vekilleri bilgilendirmeye yönelik etkinlikler yapılacaktır.

### **Bildirimlerin elektronik yolla yapılması faaliyeti**

Bildirimlerin elektronik yolla yapılmasını teminen gerekli alt yapı çalışmaları tamamlanacak ve paydaşların elektronik bildirim uygulamasına geçmesi amacıyla bilgilendirme faaliyetleri yürütülecektir.

**FAALİYET MALİYETLERİ TABLOSU**

<b>İdare Adı</b>	<b>40.24 - TÜRK PATENT ENSTİTÜSÜ</b>
<b>Performans Hedefi</b>	3 - Marka tescil başvurularının inceleme ve tescil sürecinin 6 ay içinde tamamlanması sağlanacaktır.
<b>Faaliyet Adı</b>	İstihdam faaliyeti
<b>Sorumlu Harcama Birimi veya Birimleri</b>	MARKALAR DAİRESİ BAŞKANLIĞI, PERSONEL DAİRESİ BAŞKANLIĞI
<p>Marka başvurularının tescil sürelerinin kısaltılması amacıyla memur ve uzman yardımcısı istihdam yapılacaktır.</p>	

<b>Ekonomik Kod</b>		<b>Ödenek</b>
01	Personel Giderleri	3.054.725,00
02	SGK Devlet Primi Giderleri	392.325,00
03	Mal ve Hizmet Alım Giderleri	133.375,00
04	Faiz Giderleri	0,00
05	Cari Transferler	112.500,00
06	Sermaye Giderleri	0,00
07	Sermaye Transferleri	0,00
08	Borç verme	0,00
<b>Toplam Bütçe Kaynak İhtiyacı</b>		<b>3.692.925,00</b>
<b>Bütçe Dışı Kaynak</b>	Döner Sermaye	0,00
	Diğer Yurt İçi	0,00
	Yurt Dışı	0,00
<b>Toplam Bütçe Dışı Kaynak İhtiyacı</b>		<b>0,00</b>
<b>Toplam Kaynak İhtiyacı</b>		<b>3.692.925,00</b>

**FAALİYET MALİYETLERİ TABLOSU**

<b>İdare Adı</b>	<b>40.24 - TÜRK PATENT ENSTİTÜSÜ</b>
<b>Performans Hedefi</b>	3 - Marka tescil başvurularının inceleme ve tescil sürecinin 6 ay içinde tamamlanması sağlanacaktır.
<b>Faaliyet Adı</b>	Başvuru sahiplerinin ve vekillerin bilgilendirilmesine yönelik etkinlik faaliyeti
<b>Sorumlu Harcama Birimi veya Birimleri</b>	MARKALAR DAİRESİ BAŞKANLIĞI, ENFORMASYON, DOKÜMANTASYON VE BİLGİ İŞLEM DAİRESİ BAŞKANLIĞI
<p>Başvurularda karşılaşılan hataların ortadan kaldırılması amacıyla başvuru sahiplerini ve vekilleri bilgilendirmeye yönelik etkinlikler yapılacaktır.</p>	

<b>Ekonomik Kod</b>		<b>Ödenek</b>
01	Personel Giderleri	466.610,00
02	SGK Devlet Primi Giderleri	65.910,00
03	Mal ve Hizmet Alım Giderleri	178.900,00
04	Faiz Giderleri	0,00
05	Cari Transferler	0,00
06	Sermaye Giderleri	0,00
07	Sermaye Transferleri	0,00
08	Borç verme	0,00
<b>Toplam Bütçe Kaynak İhtiyacı</b>		<b>711.420,00</b>
<b>Bütçe Dışı Kaynak</b>	Döner Sermaye	0,00
	Diğer Yurt İçi	0,00
	Yurt Dışı	0,00
<b>Toplam Bütçe Dışı Kaynak İhtiyacı</b>		<b>0,00</b>
<b>Toplam Kaynak İhtiyacı</b>		<b>711.420,00</b>

**FAALİYET MALİYETLERİ TABLOSU**

<b>İdare Adı</b>	<b>40.24 - TÜRK PATENT ENSTİTÜSÜ</b>
<b>Performans Hedefi</b>	3 - Marka tescil başvurularının inceleme ve tescil sürecinin 6 ay içinde tamamlanması sağlanacaktır.
<b>Faaliyet Adı</b>	Bildirimlerin elektronik yolla yapılması faaliyeti
<b>Sorumlu Harcama Birimi veya Birimleri</b>	MARKALAR DAİRESİ BAŞKANLIĞI, ENFORMASYON, DOKÜMANTASYON VE BİLGİ İŞLEM DAİRESİ BAŞKANLIĞI
<p>Bildirimlerin elektronik yolla yapılmasını teminen gerekli alt yapı çalışmaları tamamlanacak ve paydaşların elektronik bildirim uygulamasına geçmesi amacıyla bilgilendirme faaliyetleri yürütülecektir.</p>	

<b>Ekonomik Kod</b>		<b>Ödenek</b>
01	Personel Giderleri	199.070,00
02	SGK Devlet Primi Giderleri	27.840,00
03	Mal ve Hizmet Alım Giderleri	387.600,00
04	Faiz Giderleri	0,00
05	Cari Transferler	0,00
06	Sermaye Giderleri	115.000,00
07	Sermaye Transferleri	0,00
08	Borç verme	0,00
<b>Toplam Bütçe Kaynak İhtiyacı</b>		<b>729.510,00</b>
<b>Bütçe Dışı Kaynak</b>	Döner Sermaye	0,00
	Diğer Yurt İçi	0,00
	Yurt Dışı	0,00
<b>Toplam Bütçe Dışı Kaynak İhtiyacı</b>		<b>0,00</b>
<b>Toplam Kaynak İhtiyacı</b>		<b>729.510,00</b>

## PERFORMANS HEDEFİ TABLOSU

<b>İdare Adı</b>	40.24 - TÜRK PATENT ENSTİTÜSÜ
------------------	-------------------------------

<b>Amaç</b>	Sınai mülkiyet haklarına ilişkin hizmetleri hızlı ve kaliteli bir biçimde yürütmek.
<b>Hedef</b>	Patent, marka, endüstriyel tasarım ve coğrafi işaret konularına ilişkin Enstitü kararlarında tutarlılık artırılabacaktır.

<b>Performans Hedefi</b>	<b>Patent, marka, endüstriyel tasarım ve coğrafi işaret konularına ilişkin Enstitü kararlarında tutarlılık artırılabacaktır.</b>
<p>Hem vatandaşa eşit nitelikte hizmet sunmak hem de kararlara yapılan itiraz sayıları ile açılan dava sayılarının azalması sayesinde Yeniden İnceleme ve Değerlendirme Kurulu ile mahkemelerin iş yükünü azaltmak amacıyla Enstitü kararlarında tutarlılığın artırılması hedeflenmiştir.</p>	

Performans Göstergeleri		Ölçü Birimi	2014 (Gerçekleşme)	2015 (Gerçekleşme)	2016 (Hedef)
1	Güncellenen inceleme kılavuzu sayısı	Adet	4	2	5
<p>İnceleme kılavuzlarının güncellenmesiyle uzmanlar tarafından verilen kararların tutarlılığının artacağı öngörüldüğünden, güncellenen inceleme kılavuzu sayısının izlenmesi planlanmıştır.</p>					
2	Düzenlenen birim içi eğitim ve toplantı sayısı	Adet	127	217	204
<p>Düzenlenecek birim içi toplantı ve eğitimlerle uzmanlar tarafından verilen kararların tutarlılığının artacağı öngörüldüğünden, birim içi eğitim ve toplantı sayısının izlenmesi planlanmıştır.</p>					
3	Örnek başvuruların değerlendirildiği birim içi ve birimler arası toplantı sayısı	Adet	105	208	164
<p>Tartışmalı konuların örnek başvurular üzerinden karara bağlanmasıyla Enstitü kararlarında tutarlılığın artırılacağı öngörüldüğünden, örnek başvuruların değerlendirildiği birim içi ve birimler arası toplantı sayısının izlenmesi planlanmıştır.</p>					

Faaliyetler		Kaynak İhtiyacı		
		Bütçe	Bütçe Dışı	Toplam
F7	Enstitü kararlarında tutarlılığı artırmaya yönelik eğitim ve toplantı düzenlenmesi faaliyeti	2.091.250		2.091.250
<p>Enstitü kararlarında tutarlılığı artırmak amacıyla, hem birim içi hem de birimler arası toplantılar ve eğitimler düzenlenecek, özellikle örnek başvurular üzerinden tartışmalı konular değerlendirilerek ortak karar alınması sağlanacaktır.</p>				
F8	İnceleme kılavuzlarının güncellenmesi faaliyeti	698.100		698.100
<p>İnceleme kılavuzları, tartışmalı konularla ilgili alınan kararlar paralelinde düzenli olarak güncellenecektir.</p>				
<b>Genel Toplam</b>		2.789.350		2.789.350



### **Performans Hedefi:**

**Patent, marka, endüstriyel tasarım ve coğrafi işaret konularına ilişkin Enstitü kararlarında tutarlılık artırılabacaktır.**

Hem vatandaşa eşit nitelikte hizmet sunmak hem de kararlara yapılan itiraz sayıları ile açılan dava sayılarının azalması sayesinde Yeniden İnceleme ve Değerlendirme Kurulu ile mahkemelerin iş yükünü azaltmak amacıyla Enstitü kararlarında tutarlılığın artırılması hedeflenmiştir.

### **Performans Göstergesi:**

#### **Güncellenen inceleme kılavuzu sayısı**

İnceleme kılavuzlarının güncellenmesiyle uzmanlar tarafından verilen kararların tutarlılığının artacağı öngörüldüğünden, güncellenen inceleme kılavuzu sayısının izlenmesi planlanmıştır.

#### **Düzenlenen birim içi eğitim ve toplantı sayısı**

Düzenlenecek birim içi toplantı ve eğitimlerle uzmanlar tarafından verilen kararların tutarlılığının artacağı öngörüldüğünden, birim içi eğitim ve toplantı sayısının izlenmesi planlanmıştır.

#### **Örnek başvuruların değerlendirildiği birim içi ve birimler arası toplantı sayısı**

Tartışmalı konuların örnek başvurular üzerinden karara bağlanmasıyla Enstitü kararlarında tutarlılığın artırılacağı öngörüldüğünden, örnek başvuruların değerlendirildiği birim içi ve birimler arası toplantı sayısının izlenmesi planlanmıştır.

### **Faaliyetler**

#### **Enstitü kararlarında tutarlılığı artırmaya yönelik eğitim ve toplantı düzenlenmesi faaliyeti**

Enstitü kararlarında tutarlılığı artırmak amacıyla, hem birim içi hem de birimler arası toplantılar ve eğitimler düzenlenecek, özellikle örnek başvurular üzerinden tartışmalı konular değerlendirilerek ortak karar alınması sağlanacaktır.

#### **İnceleme kılavuzlarının güncellenmesi faaliyeti**

İnceleme kılavuzları, tartışmalı konularla ilgili alınan kararlar paralelinde düzenli olarak güncellenecektir.

**FAALİYET MALİYETLERİ TABLOSU**

<b>İdare Adı</b>	<b>40.24 - TÜRK PATENT ENSTİTÜSÜ</b>
<b>Performans Hedefi</b>	4 - Patent, marka, endüstriyel tasarım ve coğrafi işaret konularına ilişkin Enstitü kararlarında tutarlılık arttıracaktır.
<b>Faaliyet Adı</b>	Enstitü kararlarında tutarlılığı arttırmaya yönelik eğitim ve toplantı düzenlenmesi faaliyeti
<b>Sorumlu Harcama Birimi veya Birimleri</b>	MARKALAR DAİRESİ BAŞKANLIĞI, PATENT DAİRESİ BAŞKANLIĞI, ENDÜSTRİYEL TASARIMLAR DAİRESİ BAŞKANLIĞI, HUKUK MÜŞAVİRLİĞİ
<p>Enstitü kararlarında tutarlılığı arttırmak amacıyla, hem birim içi hem de birimler arası toplantılar ve eğitimler düzenlenecek, özellikle örnek başvurular üzerinden tartışmalı konular değerlendirilerek ortak karar alınması sağlanacaktır.</p>	

<b>Ekonomik Kod</b>		<b>Ödenek</b>
01	Personel Giderleri	1.542.770,00
02	SGK Devlet Primi Giderleri	199.690,00
03	Mal ve Hizmet Alım Giderleri	348.790,00
04	Faiz Giderleri	0,00
05	Cari Transferler	0,00
06	Sermaye Giderleri	0,00
07	Sermaye Transferleri	0,00
08	Borç verme	0,00
<b>Toplam Bütçe Kaynak İhtiyacı</b>		<b>2.091.250,00</b>
<b>Bütçe Dışı Kaynak</b>	Döner Sermaye	0,00
	Diğer Yurt İçi	0,00
	Yurt Dışı	0,00
<b>Toplam Bütçe Dışı Kaynak İhtiyacı</b>		<b>0,00</b>
<b>Toplam Kaynak İhtiyacı</b>		<b>2.091.250,00</b>

**FAALİYET MALİYETLERİ TABLOSU**

<b>İdare Adı</b>	<b>40.24 - TÜRK PATENT ENSTİTÜSÜ</b>
<b>Performans Hedefi</b>	4 - Patent, marka, endüstriyel tasarım ve coğrafi işaret konularına ilişkin Enstitü kararlarında tutarlılık arttıracaktır.
<b>Faaliyet Adı</b>	İnceleme kılavuzlarının güncellenmesi faaliyeti
<b>Sorumlu Harcama Birimi veya Birimleri</b>	PATENT DAİRESİ BAŞKANLIĞI, MARKALAR DAİRESİ BAŞKANLIĞI, ENDÜSTRİYEL TASARIMLAR DAİRESİ BAŞKANLIĞI
<p>İnceleme kılavuzları, tartışmalı konularla ilgili alınan kararlar paralelinde düzenli olarak güncellenecektir.</p>	

<b>Ekonomik Kod</b>		<b>Ödenek</b>
01	Personel Giderleri	593.490,00
02	SGK Devlet Primi Giderleri	76.880,00
03	Mal ve Hizmet Alım Giderleri	27.730,00
04	Faiz Giderleri	0,00
05	Cari Transferler	0,00
06	Sermaye Giderleri	0,00
07	Sermaye Transferleri	0,00
08	Borç verme	0,00
<b>Toplam Bütçe Kaynak İhtiyacı</b>		<b>698.100,00</b>
<b>Bütçe Dışı Kaynak</b>	Döner Sermaye	0,00
	Diğer Yurt İçi	0,00
	Yurt Dışı	0,00
<b>Toplam Bütçe Dışı Kaynak İhtiyacı</b>		<b>0,00</b>
<b>Toplam Kaynak İhtiyacı</b>		<b>698.100,00</b>

## PERFORMANS HEDEFİ TABLOSU

<b>İdare Adı</b>	40.24 - TÜRK PATENT ENSTİTÜSÜ
------------------	-------------------------------

<b>Amaç</b>	Sınai mülkiyet haklarına ilişkin hizmetleri hızlı ve kaliteli bir biçimde yürütmek.
<b>Hedef</b>	Enstitü kararları ile yargı kararları arasındaki uyum artırılabilecektir.

<b>Performans Hedefi</b>	<b>Enstitü kararları ile yargı kararları arasındaki uyum artırılabilecektir.</b>
Mevcut durumda, Enstitü kararları ile ilk derece mahkeme kararları %65 oranında uyumlu olup, bu oranın artırılması hedeflenmiştir.	

Performans Göstergeleri		Ölçü Birimi	2014 (Gerçekleşme)	2015 (Gerçekleşme)	2016 (Hedef)
1	Dava konusu kararlarla ilgili olarak YİDK ile Hukuk Müşavirliği arasında yapılan toplantı sayısı	Adet	5	8	12
Enstitünün nihai kararlarının verildiği Yeniden İnceleme ve Değerlendirme Kurulu ile mahkemelerde Enstitü tarafından alınan kararları savunan Hukuk Müşavirliği arasında toplantı yapılarak dava konusu kararların tartışılmasının, Enstitü kararları ile yargı kararları arasındaki uyumu artıracığı öngörüldüğünden, bu kapsamda yapılan toplantı sayısının izlenmesi planlanmıştır.					
2	Sınai mülkiyetle ilgili konularda yargı kurumlarıyla işbirliği içinde düzenlenen seminer ve çalıştay sayısı	Adet	2	1	2
Yargı kurumlarıyla işbirliği içinde etkinlikler düzenlenmesiyle, tartışmalı konuların istişare edilmek suretiyle karşılıklı bilgi, tecrübe ve görüş alışverişinde bulunulabileceği, fikir ayrılıklarının ortadan kaldırılabilmesi ve bu sayede Enstitü kararları ile yargı kararları arasındaki uyumun artacağı öngörüldüğünden, yargı kurumlarıyla işbirliği içinde düzenlenen seminer ve çalıştay sayısının izlenmesi planlanmıştır.					
3	Enstitü kararları ile ilk derece mahkeme kararları arasındaki uyum oranı	Yüzde	65	61	72
Enstitü kararları ile ilk derece mahkeme kararları arasındaki uyum oranı izlenerek hedefe ilişkin ilerlemenin doğrudan ölçülmesi planlanmıştır.					
4	Enstitü kararları ile Yargıtay kararları arasındaki uyum oranı	Yüzde	65	62	67
Enstitü kararları ile Yargıtay kararları arasındaki uyum oranı izlenerek hedefe ilişkin ilerlemenin doğrudan ölçülmesi planlanmıştır.					

Faaliyetler		Kaynak İhtiyacı		
		Bütçe	Bütçe Dışı	Toplam
F9	Enstitü ile yargı kararları arasındaki uyumu artırmaya yönelik seminer, çalıştay vb. etkinlikler düzenlenmesi faaliyeti	1.243.410		1.243.410
Faaliyet kapsamında, Enstitü kararları ile yargı kararları arasındaki uyumun artırılması amacıyla, tarafların biraraya geldiği seminer, çalıştay vb. etkinlikler düzenlenmesi, bu platformlarda tartışmalı konuların istişare edilmesi, karşılıklı bilgi, tecrübe ve görüş alışverişinde bulunulması düşünülmüştür.				
<b>Genel Toplam</b>		1.243.410		1.243.410

**Performans Hedefi:****Enstitü kararları ile yargı kararları arasındaki uyum artırılacaktır.**

Mevcut durumda, Enstitü kararları ile ilk derece mahkeme kararları %65 oranında uyumlu olup, bu oranın artırılması hedeflenmiştir.

**Performans Göstergesi:****Dava konusu kararlarla ilgili olarak YİDK ile Hukuk Müşavirliği arasında yapılan toplantı sayısı**

Enstitünün nihai kararlarının verildiği Yeniden İnceleme ve Değerlendirme Kurulu ile mahkemelerde Enstitü tarafından alınan kararları savunan Hukuk Müşavirliği arasında toplantı yapılarak dava konusu kararların tartışılmasının, Enstitü kararları ile yargı kararları arasındaki uyumu artıracığı öngörüldüğünden, bu kapsamda yapılan toplantı sayısının izlenmesi planlanmıştır.

**Sınai mülkiyetle ilgili konularda yargı kurumlarıyla işbirliği içinde düzenlenen seminer ve çalıştay sayısı**

Yargı kurumlarıyla işbirliği içinde etkinlikler düzenlenmesiyle, tartışmalı konuların istişare edilmek suretiyle karşılıklı bilgi, tecrübe ve görüş alışverişinde bulunulabileceği, fikir ayrılıklarının ortadan kaldırılabileceği ve bu sayede Enstitü kararları ile yargı kararları arasındaki uyumun artacağı öngörüldüğünden, yargı kurumlarıyla işbirliği içinde düzenlenen seminer ve çalıştay sayısının izlenmesi planlanmıştır.

**Enstitü kararları ile ilk derece mahkeme kararları arasındaki uyum oranı**

Enstitü kararları ile ilk derece mahkeme kararları arasındaki uyum oranı izlenerek hedefe ilişkin ilerlemenin doğrudan ölçülmesi planlanmıştır.

**Enstitü kararları ile Yargıtay kararları arasındaki uyum oranı**

Enstitü kararları ile Yargıtay kararları arasındaki uyum oranı izlenerek hedefe ilişkin ilerlemenin doğrudan ölçülmesi planlanmıştır.

**Faaliyetler****Enstitü ile yargı kararları arasındaki uyumu artırmaya yönelik seminer, çalıştay vb. etkinlikler düzenlenmesi faaliyeti**

Faaliyet kapsamında, Enstitü kararları ile yargı kararları arasındaki uyumun artırılması amacıyla, tarafların biraraya geldiği seminer, çalıştay vb. etkinlikler düzenlenmesi, bu platformlarda tartışmalı konuların istişare edilmesi, karşılıklı bilgi, tecrübe ve görüş alışverişinde bulunulması düşünülmüştür.

**FAALİYET MALİYETLERİ TABLOSU**

<b>İdare Adı</b>	<b>40.24 - TÜRK PATENT ENSTİTÜSÜ</b>
<b>Performans Hedefi</b>	5 - Enstitü kararları ile yargı kararları arasındaki uyum artırılabacaktır.
<b>Faaliyet Adı</b>	Enstitü ile yargı kararları arasındaki uyumu artırmaya yönelik seminer, çalıştay vb. etkinlikler düzenlenmesi faaliyeti
<b>Sorumlu Harcama Birimi veya Birimleri</b>	ENFORMASYON, DOKÜMANTASYON VE BİLGİ İŞLEM DAİRESİ BAŞKANLIĞI, HUKUK MÜŞAVİRLİĞİ
<p>Faaliyet kapsamında, Enstitü kararları ile yargı kararları arasındaki uyumun artırılması amacıyla, tarafların biraraya geldiği seminer, çalıştay vb. etkinlikler düzenlenmesi, bu platformlarda tartışılabilir konuların tartışılması, karşılıklı bilgi, tecrübe ve görüş alışverişinde bulunulması düşünülmüştür.</p>	

<b>Ekonomik Kod</b>		<b>Ödenek</b>
01	Personel Giderleri	378.540,00
02	SGK Devlet Primi Giderleri	52.230,00
03	Mal ve Hizmet Alım Giderleri	812.640,00
04	Faiz Giderleri	0,00
05	Cari Transferler	0,00
06	Sermaye Giderleri	0,00
07	Sermaye Transferleri	0,00
08	Borç verme	0,00
<b>Toplam Bütçe Kaynak İhtiyacı</b>		<b>1.243.410,00</b>
<b>Bütçe Dışı Kaynak</b>	Döner Sermaye	0,00
	Diğer Yurt İçi	0,00
	Yurt Dışı	0,00
<b>Toplam Bütçe Dışı Kaynak İhtiyacı</b>		<b>0,00</b>
<b>Toplam Kaynak İhtiyacı</b>		<b>1.243.410,00</b>

## PERFORMANS HEDEFİ TABLOSU

<b>İdare Adı</b>	40.24 - TÜRK PATENT ENSTİTÜSÜ
------------------	-------------------------------

<b>Amaç</b>	Sınai mülkiyet haklarına ilişkin hizmetleri hızlı ve kaliteli bir biçimde yürütmek.
<b>Hedef</b>	Kağıtsız ofise geçilecek ve çevrimiçi sunulan hizmetler artırılabacaktır.

<b>Performans Hedefi</b>	<b>Kağıtsız ofise geçilecek ve çevrimiçi sunulan hizmetler artırılabacaktır.</b>
<p>Enstitünün sınai mülkiyet haklarına ilişkin hizmetleri hızlı ve kaliteli bir biçimde yürütmeye yönelik stratejik amacı doğrultusunda, hizmet sürelerinin kısaltılmasını sağlamak üzere, işlemlerin elektronik ortamda yürütülmesi hedeflenmiştir.</p>	

Performans Göstergeleri		Ölçü Birimi	2014 (Gerçekleşme)	2015 (Gerçekleşme)	2016 (Hedef)
1	Çevrimiçi yapılan başvuruların toplam başvurulara oranı	Yüzde	73	85	90
Çevrimiçi yapılan başvuruların sayısının artmış olması, Enstitünün sunduğu çevrimiçi hizmetlerin kalitesinin arttığını göstereceği öngörüldüğünden, çevrimiçi yapılan başvuruların toplam başvurulara oranının izlenmesi planlanmıştır.					
2	Çevrimiçi sunulan hizmetlerin toplam hizmetlere oranı	Yüzde	53	76	90
Çevrimiçi sunulan hizmetlerin toplam hizmetlere oranı izlenerek hedefe ilişkin ilerlemenin doğrudan ölçülmesi planlanmıştır.					
3	Arşivlerin elektronik ortama aktarılma oranı	Yüzde	0	52	100
Kağıtsız ofise geçilebilmesi için tüm evrakın taranması gerektiğinden, arşivlerdeki dokümanların elektronik ortama aktarılma oranının izlenmesi planlanmıştır.					

Faaliyetler		Kaynak İhtiyacı		
		Bütçe	Bütçe Dışı	Toplam
F10	Çevrimiçi sunulan hizmetlerin oranının artırılması faaliyeti	835.130		835.130
Enstitü tarafından verilen tüm hizmetlere ilişkin taleplerin çevrimiçi alınması için gerekli olan altyapı çalışmasına devam edilecektir.				
F11	Arşivlerin elektronik ortama aktarılması faaliyeti	1.633.334		1.633.334
Enstitünün mevcut arşivlerinin taranarak elektronik ortama aktarılması amacıyla yürütülmekte olan projenin tamamlanarak, tüm arşivlerin elektronik ortama aktarılması sağlanacaktır.				
<b>Genel Toplam</b>		2.468.464		2.468.464

## **Performans Hedefi:**

### **Kağıtsız ofise geçilecek ve çevrimiçi sunulan hizmetler artırılabacaktır.**

Enstitünün sınai mülkiyet haklarına ilişkin hizmetleri hızlı ve kaliteli bir biçimde yürütmeye yönelik stratejik amacı doğrultusunda, hizmet sürelerinin kısaltılmasını sağlamak üzere, işlemlerin elektronik ortamda yürütülmesi hedeflenmiştir.

## **Performans Göstergesi:**

### **Çevrimiçi yapılan başvuruların toplam başvurulara oranı**

Çevrimiçi yapılan başvuruların sayısının artmış olması, Enstitünün sunduğu çevrimiçi hizmetlerin kalitesinin arttığını göstereceği öngörüldüğünden, çevrimiçi yapılan başvuruların toplam başvurulara oranının izlenmesi planlanmıştır.

### **Çevrimiçi sunulan hizmetlerin toplam hizmetlere oranı**

Çevrimiçi sunulan hizmetlerin toplam hizmetlere oranı izlenerek hedefe ilişkin ilerlemenin doğrudan ölçülmesi planlanmıştır.

### **Arşivlerin elektronik ortama aktarılma oranı**

Kağıtsız ofise geçilebilmesi için tüm evrakın taranması gerektiğinden, arşivlerdeki dokümanların elektronik ortama aktarılma oranının izlenmesi planlanmıştır.

## **Faaliyetler**

### **Çevrimiçi sunulan hizmetlerin oranının artırılması faaliyeti**

Enstitü tarafından verilen tüm hizmetlere ilişkin taleplerin çevrimiçi alınması için gerekli olan altyapı çalışmasına devam edilecektir.

### **Arşivlerin elektronik ortama aktarılması faaliyeti**

Enstitünün mevcut arşivlerinin taranarak elektronik ortama aktarılması amacıyla yürütülmekte olan projenin tamamlanarak, tüm arşivlerin elektronik ortama aktarılması sağlanacaktır.



**FAALİYET MALİYETLERİ TABLOSU**

<b>İdare Adı</b>	<b>40.24 - TÜRK PATENT ENSTİTÜSÜ</b>
<b>Performans Hedefi</b>	6 - Kağıtsız ofise geçilecek ve çevrimiçi sunulan hizmetler artırılabacaktır.
<b>Faaliyet Adı</b>	Çevrimiçi sunulan hizmetlerin oranının artırılması faaliyeti
<b>Sorumlu Harcama Birimi veya Birimleri</b>	40.24.00.10 - ENFORMASYON, DOKÜMANTASYON VE BİLGİ İŞLEM DAİRESİ BAŞKANLIĞI
<p>Enstitü tarafından verilen tüm hizmetlere ilişkin taleplerin çevrimiçi alınması için gerekli olan altyapı çalışmasına devam edilecektir.</p>	

<b>Ekonomik Kod</b>		<b>Ödenek</b>
01	Personel Giderleri	99.900,00
02	SGK Devlet Primi Giderleri	9.090,00
03	Mal ve Hizmet Alım Giderleri	381.140,00
04	Faiz Giderleri	0,00
05	Cari Transferler	0,00
06	Sermaye Giderleri	345.000,00
07	Sermaye Transferleri	0,00
08	Borç verme	0,00
<b>Toplam Bütçe Kaynak İhtiyacı</b>		<b>835.130,00</b>
<b>Bütçe Dışı Kaynak</b>	Döner Sermaye	0,00
	Diğer Yurt İçi	0,00
	Yurt Dışı	0,00
<b>Toplam Bütçe Dışı Kaynak İhtiyacı</b>		<b>0,00</b>
<b>Toplam Kaynak İhtiyacı</b>		<b>835.130,00</b>

**FAALİYET MALİYETLERİ TABLOSU**

<b>İdare Adı</b>	<b>40.24 - TÜRK PATENT ENSTİTÜSÜ</b>
<b>Performans Hedefi</b>	6 - Kağıtsız ofise geçilecek ve çevrimiçi sunulan hizmetler artırılabacaktır.
<b>Faaliyet Adı</b>	Arşivlerin elektronik ortama aktarılması faaliyeti
<b>Sorumlu Harcama Birimi veya Birimleri</b>	40.24.00.10 - ENFORMASYON, DOKÜMANTASYON VE BİLGİ İŞLEM DAİRESİ BAŞKANLIĞI
<p>Enstitünün mevcut arşivlerinin taranarak elektronik ortama aktarılması amacıyla yürütülmekte olan projenin tamamlanarak, tüm arşivlerin elektronik ortama aktarılması sağlanacaktır.</p>	

<b>Ekonomik Kod</b>		<b>Ödenek</b>
01	Personel Giderleri	15.984,00
02	SGK Devlet Primi Giderleri	15.150,00
03	Mal ve Hizmet Alım Giderleri	452.200,00
04	Faiz Giderleri	0,00
05	Cari Transferler	0,00
06	Sermaye Giderleri	1.150.000,00
07	Sermaye Transferleri	0,00
08	Borç verme	0,00
<b>Toplam Bütçe Kaynak İhtiyacı</b>		<b>1.633.334,00</b>
<b>Bütçe Dışı Kaynak</b>	Döner Sermaye	0,00
	Diğer Yurt İçi	0,00
	Yurt Dışı	0,00
<b>Toplam Bütçe Dışı Kaynak İhtiyacı</b>		<b>0,00</b>
<b>Toplam Kaynak İhtiyacı</b>		<b>1.633.334,00</b>

## PERFORMANS HEDEFİ TABLOSU

<b>İdare Adı</b>	40.24 - TÜRK PATENT ENSTİTÜSÜ
------------------	-------------------------------

<b>Amaç</b>	Sınai mülkiyet haklarına ilişkin hizmetleri hızlı ve kaliteli bir biçimde yürütmek.
<b>Hedef</b>	Vekillik sisteminin güçlendirilmesine yönelik çalışmalar yapılacaktır.

<b>Performans Hedefi</b>	<b>Vekillik sisteminin güçlendirilmesine yönelik çalışmalar yapılacaktır.</b>
<p>Vekillik sistemi sınai mülkiyet sisteminin en önemli aktörlerinden biri olduğundan, sınai mülkiyet sistemini daha da güçlendirmek amacıyla vekillik sisteminin güçlendirilmesi hedeflenmiştir.</p>	

Performans Göstergeleri		Ölçü Birimi	2014 (Gerçekleşme)	2015 (Gerçekleşme)	2016 (Hedef)
1	Vekillerle karşılıklı istişarede bulunmak üzere düzenlenen toplantı, çalıştay vb. etkinlik sayısı	Adet	2	1	2
<p>Enstitünün vekillerle karşılıklı istişarede bulunmasının hem sistemin geliştirmeye açık alanlarının tartışılmasına hem de sorunların çözüme kavuşturulmasına katkı sağlayacağı öngörüldüğünden, istişareye yönelik etkinliklerin sayısının izlenmesi planlanmıştır.</p>					

Faaliyetler		Kaynak İhtiyacı		
		Bütçe	Bütçe Dışı	Toplam
F12	Vekillerle karşılıklı istişarede bulunmak üzere toplantı, çalıştay vb. etkinlik düzenlenmesi faaliyeti	167.055		167.055
<p>Yılda iki kez "Vekil İstişare Toplantısı" düzenlenmesi suretiyle, Enstitü uygulamalarına ilişkin gelişmelerin, vekillerin sorunları ve bu sorunlara ilişkin çözüm önerilerinin istişare edildiği etkinlikler yapılacaktır.</p>				
F13	Vekillik sınavlarının uygulamaya yönelik olacak şekilde yapılması faaliyeti	265.860		265.860
<p>Vekiller başvuru sahiplerini temsil etme yetki ve sorumluluklarından dolayı, Enstitü faaliyetlerini doğrudan etkileyen ve Enstitü faaliyetlerinden doğrudan etkilenen kişilerdir. Bu nedenle, bu yetki ve sorumluluğu taşıyacak düzeyde sınai mülkiyet bilgi ve becerisine sahip olmaları beklenmektedir. Bu yeterliği ölçülebilmek amacıyla vekillik yeterlik sınavları mümkün olduğunca uygulamaya yönelik olacak şekilde yapılacaktır.</p>				
<b>Genel Toplam</b>		432.915		432.915

**Performans Hedefi:****Vekillik sisteminin güçlendirilmesine yönelik çalışmalar yapılacaktır.**

Vekillik sistemi sınai mülkiyet sisteminin en önemli aktörlerinden biri olduğundan, sınai mülkiyet sistemini daha da güçlendirmek amacıyla vekillik sisteminin güçlendirilmesi hedeflenmiştir.

**Performans Göstergesi:****Vekillerle karşılıklı istişarede bulunmak üzere düzenlenen toplantı, çalıştay vb. etkinlik sayısı**

Enstitünün vekillerle karşılıklı istişarede bulunmasının hem sistemin geliştirmeye açık alanlarının tartışılmasına hem de sorunların çözüme kavuşturulmasına katkı sağlayacağı öngörüldüğünden, istişareye yönelik etkinliklerin sayısının izlenmesi planlanmıştır.

**Faaliyetler****Vekillerle karşılıklı istişarede bulunmak üzere toplantı, çalıştay vb. etkinlik düzenlenmesi faaliyeti**

Yılda iki kez "Vekil İstişare Toplantısı" düzenlenmesi suretiyle, Enstitü uygulamalarına ilişkin gelişmelerin, vekillerin sorunları ve bu sorunlara ilişkin çözüm önerilerinin istişare edildiği etkinlikler yapılacaktır.

**Vekillik sınavlarının uygulamaya yönelik olacak şekilde yapılması faaliyeti**

Vekiller başvuru sahiplerini temsil etme yetki ve sorumluluklarından dolayı, Enstitü faaliyetlerini doğrudan etkileyen ve Enstitü faaliyetlerinden doğrudan etkilenen kişilerdir. Bu nedenle, bu yetki ve sorumluluğu taşıyacak düzeyde sınai mülkiyet bilgi ve becerisine sahip olmaları beklenmektedir. Bu yeterliği ölçebilmek amacıyla vekillik yeterlik sınavları mümkün olduğunca uygulamaya yönelik olacak şekilde yapılacaktır.

**FAALİYET MALİYETLERİ TABLOSU**

<b>İdare Adı</b>	<b>40.24 - TÜRK PATENT ENSTİTÜSÜ</b>
<b>Performans Hedefi</b>	7 - Vekillik sisteminin güçlendirilmesine yönelik çalışmalar yapılacaktır.
<b>Faaliyet Adı</b>	Vekillerle karşılıklı istişarede bulunmak üzere toplantı, çalıştay vb. etkinlik düzenlenmesi faaliyeti
<b>Sorumlu Harcama Birimi veya Birimleri</b>	STRATEJİ GELİŞTİRME MÜDÜRLÜĞÜ
<p>Yılda iki kez "Vekil İstişare Toplantısı" düzenlenmesi suretiyle, Enstitü uygulamalarına ilişkin gelişmelerin, vekillerin sorunları ve bu sorunlara ilişkin çözüm önerilerinin istişare edildiği etkinlikler yapılacaktır.</p>	

<b>Ekonomik Kod</b>		<b>Ödenek</b>
01	Personel Giderleri	60.270,00
02	SGK Devlet Primi Giderleri	7.980,00
03	Mal ve Hizmet Alım Giderleri	98.805,00
04	Faiz Giderleri	0,00
05	Cari Transferler	0,00
06	Sermaye Giderleri	0,00
07	Sermaye Transferleri	0,00
08	Borç verme	0,00
<b>Toplam Bütçe Kaynak İhtiyacı</b>		<b>167.055,00</b>
<b>Bütçe Dışı Kaynak</b>	Döner Sermaye	0,00
	Diğer Yurt İçi	0,00
	Yurt Dışı	0,00
<b>Toplam Bütçe Dışı Kaynak İhtiyacı</b>		<b>0,00</b>
<b>Toplam Kaynak İhtiyacı</b>		<b>167.055,00</b>

**FAALİYET MALİYETLERİ TABLOSU**

<b>İdare Adı</b>	<b>40.24 - TÜRK PATENT ENSTİTÜSÜ</b>
<b>Performans Hedefi</b>	7 - Vekillik sisteminin güçlendirilmesine yönelik çalışmalar yapılacaktır.
<b>Faaliyet Adı</b>	Vekillik sınavlarının uygulamaya yönelik olacak şekilde yapılması faaliyeti
<b>Sorumlu Harcama Birimi veya Birimleri</b>	STRATEJİ GELİŞTİRME MÜDÜRLÜĞÜ
<p>Vekiller başvuru sahiplerini temsil etme yetki ve sorumluluklarından dolayı, Enstitü faaliyetlerini doğrudan etkileyen ve Enstitü faaliyetlerinden doğrudan etkilenen kişilerdir. Bu nedenle, bu yetki ve sorumluluğu taşıyacak düzeyde sınai mülkiyet bilgi ve becerisine sahip olmaları beklenmektedir. Bu yeterliği ölçebilmek amacıyla vekillik yeterlik sınavları mümkün olduğunca uygulamaya yönelik olacak şekilde yapılacaktır.</p>	

<b>Ekonomik Kod</b>		<b>Ödenek</b>
01	Personel Giderleri	60.270,00
02	SGK Devlet Primi Giderleri	7.980,00
03	Mal ve Hizmet Alım Giderleri	197.610,00
04	Faiz Giderleri	0,00
05	Cari Transferler	0,00
06	Sermaye Giderleri	0,00
07	Sermaye Transferleri	0,00
08	Borç verme	0,00
<b>Toplam Bütçe Kaynak İhtiyacı</b>		<b>265.860,00</b>
<b>Bütçe Dışı Kaynak</b>	Döner Sermaye	0,00
	Diğer Yurt İçi	0,00
	Yurt Dışı	0,00
<b>Toplam Bütçe Dışı Kaynak İhtiyacı</b>		<b>0,00</b>
<b>Toplam Kaynak İhtiyacı</b>		<b>265.860,00</b>

## PERFORMANS HEDEFİ TABLOSU

<b>İdare Adı</b>	40.24 - TÜRK PATENT ENSTİTÜSÜ
------------------	-------------------------------

<b>Amaç</b>	Sınai mülkiyet kültürünü toplumun bütün kesimlerine yaymak ve sınai mülkiyetin ekonomik faydaya dönüşmesini sağlamak
<b>Hedef</b>	Toplumda patent, marka ve endüstriyel tasarıma ilişkin bilinirlik ve farkındalık düzeyi yükseltilecektir.

<b>Performans Hedefi</b>	<b>Toplumda patent, marka ve endüstriyel tasarıma ilişkin bilinirlik ve farkındalık düzeyi yükseltilecektir.</b>
Toplumda sınai mülkiyet kültürü oluşturmak ve sınai mülkiyet çıktılarının ekonomik faydaya dönüşmesini sağlamak amacıyla öncelikle toplumda tüm sınai haklara ilişkin bilinirlik ve farkındalık düzeyinin yükseltilmesi hedeflenmiştir.	

Performans Göstergeleri		Ölçü Birimi	2014 (Gerçekleşme)	2015 (Gerçekleşme)	2016 (Hedef)
1	Hedef kitlenin ihtiyaçlarına göre hazırlanmış eğitim materyali sayısı	Adet	1	0	2
Sınai mülkiyet alanında hedef kitlelerin seviyesine uygun olarak farklı düzeyde eğitim verilmesi, toplumun bu yönde almış olacağı eğitimin amaca hizmet eder nitelikte olmasını sağlayacaktır. Bu nedenle, hedef kitlenin ihtiyaçlarına göre hazırlanmış eğitim materyali sayısının izlenmesi planlanmıştır.					
2	Tanıtım faaliyetlerinde görev alan personele yönelik olarak verilen eğitim sayısı	Adet	0	3	2
Tanıtımda eğitimli personelin görevlendirilmesi, tanıtım faaliyetlerinin daha başarılı olmasına ve bu kapsamdaki sunumların amaca hizmet eder nitelikte yapılmasına katkı sağlayacağından, tanıtım faaliyetlerinde görev alan personele yönelik olarak verilen eğitim sayısının izlenmesi planlanmıştır.					
3	Bilgi ve doküman birimlerinde çalışan personele verilen uygulamalı eğitim sayısı	Adet	1	1	5
Enstitünün taşra teşkilatı olmadığından, sınai mülkiyet bilgisini toplumun tüm kesimlerine yaymak için bilgi ve doküman birimleri büyük önem taşımaktadır. Bu birimlerde çalışan personelin bilgisinin artırılması doğrudan tüm coğrafyadaki sınai mülkiyet bilgisine etki edeceğinden, bu birimlerde çalışan personele verilen uygulamalı eğitimin sayısının izlenmesi planlanmıştır.					
4	Yeni açılan bilgi ve doküman birimi sayısı	Adet	18	9	10
Enstitü ile üçüncü kişiler arasında bilgi ve doküman desteği yönünden köprü görevi gören bilgi ve doküman birimlerinin sayısının artması, daha fazla kişiye ulaşılmasına katkı sağlayacağından, bu birimlerin sayısının izlenmesi planlanmıştır.					
5	Sınai mülkiyet kültürünün geliştirilmesine ve tanıtımına yönelik olarak gerçekleştirilen etkinliklerin sayısı	Adet	192	160	165
Sınai mülkiyet alanında gerçekleştirilecek etkinliklerin, toplumda patent, marka ve endüstriyel tasarıma ilişkin bilinirlik ve farkındalık düzeyine doğrudan etki edeceği öngörüldüğünden, bu etkinliklerin sayısının izlenmesi planlanmıştır.					
6	Tanıtım etkinliklerine dahil edilen yeni il sayısı	Adet	2	2	1
Sınai mülkiyet bilgisini toplumun tüm kesimlerine yaymak ancak tüm illerde tanıtım etkinliği yapılmasıyla mümkün olabileceğinden, tanıtım etkinliklerine dahil edilen yeni il sayısının izlenmesi planlanmıştır.					

Faaliyetler		Kaynak İhtiyacı		
		Bütçe	Bütçe Dışı	Toplam
F14	Tanıtım faaliyetlerinde görev alan personel ile bilgi ve doküman birimlerinde çalışan personele yönelik eğitim faaliyeti	304.305		304.305
Hem tanıtım faaliyetleri hem de bilgi ve doküman birimleri vasıtasıyla yapılan bilgilendirmelerin daha kaliteli ve etkin olmasını sağlamak amacıyla bilgilendirme yapacak personele yönelik eğitim sağlanacaktır.				
F15	Tanıtım faaliyeti	1.316.610		1.316.610
Sınai mülkiyetin her alanında, mümkün olan en çok ilde, yeterli bilgi ve beceriye sahip personel tarafından tanıtım etkinlikleri düzenlenecektir.				
<b>Genel Toplam</b>		1.620.915		1.620.915

**Performans Hedefi:**

**Toplumda patent, marka ve endüstriyel tasarıma ilişkin bilinirlik ve farkındalık düzeyi yükseltilecektir.**

Toplumda sınai mülkiyet kültürü oluşturmak ve sınai mülkiyet çıktılarının ekonomik faydaya dönüşmesini sağlamak amacıyla öncelikle toplumda tüm sınai haklara ilişkin bilinirlik ve farkındalık düzeyinin yükseltilmesi hedeflenmiştir.

**Performans Göstergesi:****Hedef kitlenin ihtiyaçlarına göre hazırlanmış eğitim materyali sayısı**

Sınai mülkiyet alanında hedef kitlelerin seviyesine uygun olarak farklı düzeyde eğitim verilmesi, toplumun bu yönde almış olacağı eğitimin amaca hizmet eder nitelikte olmasını sağlayacaktır. Bu nedenle, hedef kitlenin ihtiyaçlarına göre hazırlanmış eğitim materyali sayısının izlenmesi planlanmıştır.

**Tanıtım faaliyetlerinde görev alan personele yönelik olarak verilen eğitim sayısı**

Tanıtımda eğitilmiş personelin görevlendirilmesi, tanıtım faaliyetlerinin daha başarılı olmasına ve bu kapsamdaki sunumların amaca hizmet eder nitelikte yapılmasına katkı sağlayacağından, tanıtım faaliyetlerinde görev alan personele yönelik olarak verilen eğitim sayısının izlenmesi planlanmıştır.

**Bilgi ve doküman birimlerinde çalışan personele verilen uygulamalı eğitim sayısı**

Enstitünün taşra teşkilatı olmadığından, sınai mülkiyet bilgisini toplumun tüm kesimlerine yaymak için bilgi ve doküman birimleri büyük önem taşımaktadır. Bu birimlerde çalışan personelin bilgisinin artırılması doğrudan tüm coğrafyadaki sınai mülkiyet bilgisine etki edeceğinden, bu birimlerde çalışan personele verilen uygulamalı eğitim sayısının izlenmesi planlanmıştır.

**Yeni açılan bilgi ve doküman birimi sayısı**

Enstitü ile üçüncü kişiler arasından bilgi ve doküman desteği yönünden köprü görevi gören bilgi ve doküman birimlerinin sayısının artması, daha fazla kişiye ulaşılmasına katkı sağlayacağından, bu birimlerin sayısının izlenmesi planlanmıştır.

**Sınai mülkiyet kültürünün geliştirilmesine ve tanıtımına yönelik olarak gerçekleştirilen etkinliklerin sayısı**

Sınai mülkiyet alanında gerçekleştirilecek etkinliklerin, toplumda patent, marka ve endüstriyel tasarıma ilişkin bilinirlik ve farkındalık düzeyine doğrudan etki edeceği öngörüldüğünden, bu etkinliklerin sayısının izlenmesi planlanmıştır.



### **Tanıtım etkinliklerine dahil edilen yeni il sayısı**

Sınai mülkiyet bilgisini toplumun tüm kesimlerine yaymak ancak tüm illerde tanıtım etkinliđi yapılmasıyla mümkün olabileceğinden, tanıtım etkinliklerine dahil edilen yeni il sayısının izlenmesi planlanmıştır.

### **Toplumda patent, marka ve endüstriyel tasarıma ilişkin bilinirlik ve farkındalık düzeyindeki artış oranı**

Toplumda patent, marka ve endüstriyel tasarıma ilişkin bilinirlik ve farkındalık düzeyinin yükseltilmesi hedefinin gerçekleşip gerçekleşmediğini doğrudan ölçmek amacıyla farkındalık düzeyindeki artış oranının izlenmesi planlanmıştır.

### **Faaliyetler**

#### **Tanıtım faaliyetlerinde görev alan personel ile bilgi ve doküman birimlerinde çalışan personele yönelik eğitim faaliyeti**

Hem tanıtım faaliyetleri hem de bilgi ve doküman birimleri vasıtasıyla yapılan bilgilendirmelerin daha kaliteli ve etkin olmasını sağlamak amacıyla bilgilendirme yapacak personele yönelik eğitim sağlanacaktır.

#### **Tanıtım faaliyeti**

Sınai mülkiyetin her alanında, mümkün olan en çok ilde, yeterli bilgi ve beceriye sahip personel tarafından tanıtım etkinlikleri düzenlenecektir.

**FAALİYET MALİYETLERİ TABLOSU**

<b>İdare Adı</b>	<b>40.24 - TÜRK PATENT ENSTİTÜSÜ</b>
<b>Performans Hedefi</b>	8 - Toplumda patent, marka ve endüstriyel tasarıma ilişkin bilinirlik ve farkındalık düzeyi yükseltilecektir.
<b>Faaliyet Adı</b>	Tanıtım faaliyetlerinde görev alan personel ile bilgi ve doküman birimlerinde çalışan personele yönelik eğitim faaliyeti
<b>Sorumlu Harcama Birimi veya Birimleri</b>	ENFORMASYON, DOKÜMANTASYON VE BİLGİ İŞLEM DAİRESİ BAŞKANLIĞI
<p>Hem tanıtım faaliyetleri hem de bilgi ve doküman birimleri vasıtasıyla yapılan bilgilendirmelerin daha kaliteli ve etkin olmasını sağlamak amacıyla bilgilendirme yapacak personele yönelik eğitim sağlanacaktır.</p>	

<b>Ekonomik Kod</b>		<b>Ödenek</b>
01	Personel Giderleri	99.900,00
02	SGK Devlet Primi Giderleri	10.605,00
03	Mal ve Hizmet Alım Giderleri	193.800,00
04	Faiz Giderleri	0,00
05	Cari Transferler	0,00
06	Sermaye Giderleri	0,00
07	Sermaye Transferleri	0,00
08	Borç verme	0,00
<b>Toplam Bütçe Kaynak İhtiyacı</b>		<b>304.305,00</b>
<b>Bütçe Dışı Kaynak</b>	Döner Sermaye	0,00
	Diğer Yurt İçi	0,00
	Yurt Dışı	0,00
<b>Toplam Bütçe Dışı Kaynak İhtiyacı</b>		<b>0,00</b>
<b>Toplam Kaynak İhtiyacı</b>		<b>304.305,00</b>

**FAALİYET MALİYETLERİ TABLOSU**

<b>İdare Adı</b>	<b>40.24 - TÜRK PATENT ENSTİTÜSÜ</b>
<b>Performans Hedefi</b>	8 - Toplumda patent, marka ve endüstriyel tasarıma ilişkin bilinirlik ve farkındalık düzeyi yükseltilecektir.
<b>Faaliyet Adı</b>	Tanıtım faaliyeti
<b>Sorumlu Harcama Birimi veya Birimleri</b>	ENFORMASYON, DOKÜMANTASYON VE BİLGİ İŞLEM DAİRESİ BAŞKANLIĞI
<p>Sanai mülkiyetin her alanında, mümkün olan en çok ilde, yeterli bilgi ve beceriye sahip personel tarafından tanıtım etkinlikleri düzenlenecektir.</p>	

<b>Ekonomik Kod</b>		<b>Ödenek</b>
01	Personel Giderleri	99.900,00
02	SGK Devlet Primi Giderleri	15.150,00
03	Mal ve Hizmet Alım Giderleri	1.201.560,00
04	Faiz Giderleri	0,00
05	Cari Transferler	0,00
06	Sermaye Giderleri	0,00
07	Sermaye Transferleri	0,00
08	Borç verme	0,00
<b>Toplam Bütçe Kaynak İhtiyacı</b>		<b>1.316.610,00</b>
<b>Bütçe Dışı Kaynak</b>	Döner Sermaye	0,00
	Diğer Yurt İçi	0,00
	Yurt Dışı	0,00
<b>Toplam Bütçe Dışı Kaynak İhtiyacı</b>		<b>0,00</b>
<b>Toplam Kaynak İhtiyacı</b>		<b>1.316.610,00</b>

## PERFORMANS HEDEFİ TABLOSU

<b>İdare Adı</b>	40.24 - TÜRK PATENT ENSTİTÜSÜ
------------------	-------------------------------

<b>Amaç</b>	Snai mülkiyet kültürünü toplumun bütün kesimlerine yaymak ve snai mülkiyetin ekonomik faydaya dönüşmesini sağlamak
<b>Hedef</b>	Coğrafi işaretler konusunda her düzeyde bilinç artırılabacaktır.

<b>Performans Hedefi</b>	<b>Coğrafi işaretler konusunda her düzeyde bilinç artırılabacaktır.</b>
Ülkemizin önemli değerlerinden olan coğrafi işaretlerin korunması önem arz ettiğinden, toplumun her düzeyinde bu alanda bilincin artırılması hedeflenmektedir.	

Performans Göstergeleri		Ölçü Birimi	2014 (Gerçekleşme)	2015 (Gerçekleşme)	2016 (Hedef)
1	Coğrafi işaret tescili konusunda gerçekleştirilen bilgilendirme faaliyeti sayısı	Adet	21	14	15
Bilgilendirme faaliyeti sayısı arttıkça toplumda bilgilendirme düzeyinin artacağı öngörüldüğünden, coğrafi işaret tescili konusunda gerçekleştirilen bilgilendirme faaliyeti sayısının izlenmesi planlanmıştır.					
2	Coğrafi işaret korumasının getirilmesi konusunda basın ve üretici birlikleri vasıtasıyla üreticilere yönelik düzenlenen tanıtım faaliyeti sayısı	Adet	21	6	8
Coğrafi işaret koruması alınmasıyla elde edilecek kazanımlar hakkında üreticilerin bilgilendirilmesi, toplumun coğrafi işaret konusundaki bilinç düzeyine etki edeceğinden, üreticilere yönelik düzenlenen etkinliklerin sayısının izlenmesi planlanmıştır.					
3	Coğrafi işaret tesciline sahip ürünlerin tüketilmesi yönünde basın, tüketici dernekleri ve birlikleri vasıtasıyla düzenlenen tanıtım etkinliği sayısı	Adet	1	10	10
Coğrafi işaret koruması almış ürünlerin tüketilmesinin ülke ekonomisine yapacağı katkılar hakkında tüketicilerin bilgilendirilmesi, toplumun coğrafi işaret konusundaki bilinç düzeyine etki edeceğinden, tüketicilere yönelik düzenlenen etkinliklerin sayısının izlenmesi planlanmıştır.					

Faaliyetler		Kaynak İhtiyacı		
		Bütçe	Bütçe Dışı	Toplam
F16	Coğrafi işaretler konusunda toplumda bilgi seviyesinin artırılmasına yönelik faaliyetler	308.850		308.850
Coğrafi işaretler alanında, mümkün olan en çok ilde tanıtım etkinlikleri düzenlenecek, basın ve üretici birlikleri vasıtasıyla üreticilere, yine basın, tüketici dernekleri ve birlikleri vasıtasıyla da tüketicilere ulaşılabacaktır.				
<b>Genel Toplam</b>		308.850		308.850

## **Performans Hedefi:**

### **Coğrafi işaretler konusunda her düzeyde bilinç artırılacaktır.**

Ülkemizin önemli değerlerinden olan coğrafi işaretlerin korunması önem arz ettiğinden, toplumun her düzeyinde bu alanda bilincin artırılması hedeflenmektedir.

## **Performans Göstergesi:**

### **Coğrafi işaret tescili konusunda gerçekleştirilen bilgilendirme faaliyeti sayısı**

Bilgilendirme faaliyeti sayısı arttıkça toplumda bilgilendirme düzeyinin artacağı öngörüldüğünden, coğrafi işaret tescili konusunda gerçekleştirilen bilgilendirme faaliyeti sayısının izlenmesi planlanmıştır.

### **Coğrafi işaret korumasının getirileri konusunda basın ve üretici birlikleri vasıtasıyla üreticilere yönelik düzenlenen tanıtım faaliyeti sayısı**

Coğrafi işaret koruması alınmasıyla elde edilecek kazanımlar hakkında üreticilerin bilgilendirilmesi, toplumun coğrafi işaret konusundaki bilinç düzeyine etki edeceğinden, üreticilere yönelik düzenlenen etkinliklerin sayısının izlenmesi planlanmıştır.

### **Coğrafi işaret tesciline sahip ürünlerin tüketilmesi yönünde basın, tüketici dernekleri ve birlikleri vasıtasıyla düzenlenen tanıtım etkinliği sayısı**

Coğrafi işaret koruması almış ürünlerin tüketilmesinin ülke ekonomisine yapacağı katkılar hakkında tüketicilerin bilgilendirilmesi, toplumun coğrafi işaret konusundaki bilinç düzeyine etki edeceğinden, tüketicilere yönelik düzenlenen etkinliklerin sayısının izlenmesi planlanmıştır.

### **Coğrafi işaret konusundaki bilinç düzeyindeki artış oranı**

Coğrafi işaret konusunda her düzeyde bilincin artırılması hedeflendiğinden, hedefin gerçekleşip gerçekleşmediğini doğrudan ölçmek amacıyla bilinç düzeyindeki artış oranının izlenmesi planlanmıştır.

## **Faaliyetler**

### **Coğrafi işaretler konusunda toplumda bilgi seviyesinin artırılmasına yönelik faaliyetler**

Coğrafi işaretler alanında, mümkün olan en çok ilde tanıtım etkinlikleri düzenlenecek, basın ve üretici birlikleri vasıtasıyla üreticilere, yine basın, tüketici dernekleri ve birlikleri vasıtasıyla da tüketicilere ulaşılabilecektir.

**FAALİYET MALİYETLERİ TABLOSU**

<b>İdare Adı</b>	<b>40.24 - TÜRK PATENT ENSTİTÜSÜ</b>
<b>Performans Hedefi</b>	9 - Coğrafi işaretler konusunda her düzeyde bilinç artırılabacaktır.
<b>Faaliyet Adı</b>	Coğrafi işaretler konusunda toplumda bilgi seviyesinin artırılmasına yönelik faaliyetler
<b>Sorumlu Harcama Birimi veya Birimleri</b>	ENFORMASYON, DOKÜMANTASYON VE BİLGİ İŞLEM DAİRESİ BAŞKANLIĞI
<p>Coğrafi işaretler alanında, mümkün olan en çok ilde tanıtım etkinlikleri düzenlenecek, basın ve üretici birlikleri vasıtasıyla üreticilere, yine basın, tüketici dernekleri ve birlikleri vasıtasıyla da tüketicilere ulaşılacaktır.</p>	

<b>Ekonomik Kod</b>		<b>Ödenek</b>
01	Personel Giderleri	99.900,00
02	SGK Devlet Primi Giderleri	15.150,00
03	Mal ve Hizmet Alım Giderleri	193.800,00
04	Faiz Giderleri	0,00
05	Cari Transferler	0,00
06	Sermaye Giderleri	0,00
07	Sermaye Transferleri	0,00
08	Borç verme	0,00
<b>Toplam Bütçe Kaynak İhtiyacı</b>		<b>308.850,00</b>
<b>Bütçe Dışı Kaynak</b>	Döner Sermaye	0,00
	Diğer Yurt İçi	0,00
	Yurt Dışı	0,00
<b>Toplam Bütçe Dışı Kaynak İhtiyacı</b>		<b>0,00</b>
<b>Toplam Kaynak İhtiyacı</b>		<b>308.850,00</b>

## PERFORMANS HEDEFİ TABLOSU

<b>İdare Adı</b>	40.24 - TÜRK PATENT ENSTİTÜSÜ
------------------	-------------------------------

<b>Amaç</b>	Sınai mülkiyet kültürünü toplumun bütün kesimlerine yaymak ve sınai mülkiyetin ekonomik faydaya dönüşmesini sağlamak
<b>Hedef</b>	Sınai mülkiyetin etkin korunmasına ve taklidin önlenmesine yönelik bilinçlendirme çalışmaları yapılacaktır.

<b>Performans Hedefi</b>	<b>Sınai mülkiyetin etkin korunmasına ve taklidin önlenmesine yönelik bilinçlendirme çalışmaları yapılacaktır.</b>
<p>Günümüzde uluslararası boyuta ulaşmış bir problem olan ve sadece ulusal değil, uluslararası kurum ve kuruluşlarla koordineli çalışmayı gerektiren taktit konusu ülke ekonomisine ciddi zarar vermektedir. Bu zararın azaltılması ancak bilinçlenmeyle mümkün olabileceğinden, taktidin önlenmesinin önemi konusunda toplumda bilinçlendirme çalışmaları yapılması hedeflenmektedir.</p>	

Performans Göstergeleri		Ölçü Birimi	2014 (Gerçekleşme)	2015 (Gerçekleşme)	2016 (Hedef)
1	Taktitle mücadele konusunda başka ülkelerdeki benzer kuruluşların yürüttükleri çalışmalara ilişkin yapılan araştırma sayısı	Adet	4	3	3
Diğer ülke ofislerinin taktitle mücadele konusunda yaptıkları çalışmaların takip edilmesi, Enstitü tarafından yapılabileceklere rehberlik edeceğinden, bu ofislerin yürüttükleri çalışmalara ilişkin yapılan araştırma sayısının izlenmesi planlanmıştır.					
2	Sınai mülkiyet haklarıyla ilgili davalara bakan hakimlerle gerçekleştirilen toplantı sayısı	Adet	0	1	1
Sınai mülkiyetin etkin korunmasında yargının önemi dikkate alınarak, bu alanda davalara bakan hakimlerle gerçekleştirilen toplantı sayısının izlenmesi planlanmıştır.					

Faaliyetler		Kaynak İhtiyacı		
		Bütçe	Bütçe Dışı	Toplam
F17	Sınai mülkiyetin etkin korunması ve taklidin önlenmesine yönelik etkinlik düzenlenmesi faaliyeti	438.050		438.050
Sınai mülkiyetin etkin korunması ve taklidin önlenmesine yönelik olarak diğer ilgili kurumlarla işbirliği içinde etkinlikler düzenlenecek, benzer kuruluşların düzenledikleri etkinliklere katılım sağlanacak, benzer kuruluşların faaliyet raporlarında taktitle mücadele konusunda yaptıkları çalışmalar hakkında verilen bilgiler analiz edilecektir.				
<b>Genel Toplam</b>		438.050		438.050

## **Performans Hedefi:**

### **Sınai mülkiyetin etkin korunmasına ve taklidin önlenmesine yönelik bilinçlendirme çalışmaları yapılacaktır.**

Günümüzde uluslararası boyuta ulaşmış bir problem olan ve sadece ulusal değil, uluslararası kurum ve kuruluşlarla koordineli çalışmayı gerektiren taklit konusu ülke ekonomisine ciddi zarar vermektedir. Bu zararın azaltılması ancak bilinçlenmeyle mümkün olabileceğinden, taklidin önlenmesinin önemi konusunda toplumda bilinçlendirme çalışmaları yapılması hedeflenmektedir.

## **Performans Göstergesi:**

### **Taklitle mücadele konusunda başka ülkelerdeki benzer kuruluşların yürüttükleri çalışmalara ilişkin yapılan araştırma sayısı**

Diğer ülke ofislerinin taklitle mücadele konusunda yaptıkları çalışmaların takip edilmesi, Enstitü tarafından yapılabileceklere rehberlik edeceğinden, bu ofislerin yürüttükleri çalışmalara ilişkin yapılan araştırma sayısının izlenmesi planlanmıştır.

### **Sınai mülkiyet haklarıyla ilgili davalara bakan hakimlerle gerçekleştirilen toplantı sayısı**

Sınai mülkiyetin etkin korunmasında yargının önemi dikkate alınarak, bu alanda davalara bakan hakimlerle gerçekleştirilen toplantı sayısının izlenmesi planlanmıştır.

### **Sınai mülkiyetin etkin korunmasına ve taklidin önlenmesine yönelik bilinç düzeyindeki artış oranı**

Sınai mülkiyetin etkin korunmasına ve taklidin önlenmesine yönelik bilinç düzeyinin artırılması hedeflendiğinden, bu alanda bilinç düzeyindeki artış oranının izlenmesi planlanmıştır.

## **Faaliyetler**

### **Sınai mülkiyetin etkin korunması ve taklidin önlenmesine yönelik etkinlik düzenlenmesi faaliyeti**

Sınai mülkiyetin etkin korunması ve taklidin önlenmesine yönelik olarak diğer ilgili kurumlarla işbirliği içinde etkinlikler düzenlenecek, benzer kuruluşların düzenledikleri etkinliklere katılım sağlanacak, benzer kuruluşların faaliyet raporlarında taklitle mücadele konusunda yaptıkları çalışmalar hakkında verilen bilgiler analiz edilecektir.



**FAALİYET MALİYETLERİ TABLOSU**

<b>İdare Adı</b>	<b>40.24 - TÜRK PATENT ENSTİTÜSÜ</b>
<b>Performans Hedefi</b>	10 - Sınai mülkiyetin etkin korunmasına ve taklidin önlenmesine yönelik bilinçlendirme çalışmaları yapılacaktır.
<b>Faaliyet Adı</b>	Sınai mülkiyetin etkin korunması ve taklidin önlenmesine yönelik etkinlik düzenlenmesi faaliyeti
<b>Sorumlu Harcama Birimi veya Birimleri</b>	ENFORMASYON, DOKÜMANTASYON VE BİLGİ İŞLEM DAİRESİ BAŞKANLIĞI
<p>Sınai mülkiyetin etkin korunması ve taklidin önlenmesine yönelik olarak diğer ilgili kurumlarla işbirliği içinde etkinlikler düzenlenecek, benzer kuruluşların düzenledikleri etkinliklere katılım sağlanacak, benzer kuruluşların faaliyet raporlarında taklitle mücadele konusunda yaptıkları çalışmalar hakkında verilen bilgiler analiz edilecektir.</p>	

<b>Ekonomik Kod</b>		<b>Ödenek</b>
01	Personel Giderleri	99.900,00
02	SGK Devlet Primi Giderleri	15.150,00
03	Mal ve Hizmet Alım Giderleri	323.000,00
04	Faiz Giderleri	0,00
05	Cari Transferler	0,00
06	Sermaye Giderleri	0,00
07	Sermaye Transferleri	0,00
08	Borç verme	0,00
<b>Toplam Bütçe Kaynak İhtiyacı</b>		<b>438.050,00</b>
<b>Bütçe Dışı Kaynak</b>	Döner Sermaye	0,00
	Diğer Yurt İçi	0,00
	Yurt Dışı	0,00
<b>Toplam Bütçe Dışı Kaynak İhtiyacı</b>		<b>0,00</b>
<b>Toplam Kaynak İhtiyacı</b>		<b>438.050,00</b>

## PERFORMANS HEDEFİ TABLOSU

<b>İdare Adı</b>	40.24 - TÜRK PATENT ENSTİTÜSÜ
------------------	-------------------------------

<b>Amaç</b>	Sınai mülkiyet kültürünü toplumun bütün kesimlerine yaymak ve sınai mülkiyetin ekonomik faydaya dönüşmesini sağlamak
<b>Hedef</b>	İnovasyon kapasitesinin artırılması ve yeniliklerin üretime dönüştürülmesi teşvik edilecektir.

<b>Performans Hedefi</b>	<b>İnovasyon kapasitesinin artırılması ve yeniliklerin üretime dönüştürülmesi teşvik edilecektir.</b>
İnovasyon potansiyeli olan üniversite ve KOBİ gibi yerlerde, inovasyon kapasitenin artırılması ve inovasyon çıktılarının üretime dönüştürülerek ekonomik fayda sağlanması hedeflenmektedir.	

Performans Göstergeleri		Ölçü Birimi	2014 (Gerçekleşme)	2015 (Gerçekleşme)	2016 (Hedef)
1	Üniversitelerde açılmasına destek olunan teknoloji transfer ofisi sayısı	Adet	9	5	6
Üniversiteler bünyesinde kurulan teknoloji transfer ofislerinde çalışanlara verilen eğitim, danışmanlık vb. hizmetlerin söz konusu birimlerin inovasyon kapasitesini artıracığı öngörüldüğünden, bu tip destek verilen teknoloji transfer ofisi sayısının izlenmesi planlanmıştır.					
2	Hezarfen Projesinin yeni uygulamaya geçtiği il sayısı	Adet	2	2	1
Hezarfen projesinin değişik illerde uygulanması, uygulanan bölgelerdeki inovasyon kapasitesini artıracığından, il sayısının izlenmesi planlanmıştır.					
3	Hezarfen Projesinin yeni uygulamaya geçtiği işletme sayısı	Adet	28	30	30
Hezarfen projesinin uygulandığı işletme sayısının artması, daha fazla işletmede inovasyon kapasitesini artıracığından, işletme sayısının izlenmesi planlanmıştır.					
4	Tasarımcılarla sanayicileri bir araya getiren toplantı sayısı	Adet	3	10	10
Tasarım alanında inovasyonu yaratacak olan tasarımcılar ve bunu üretime dönüştürecek olanlar da sanayiciler olduğu için, bu iki kesimin biraraya geldiği toplantıların sayısının izlenmesi planlanmıştır.					
5	Üniversitelerin ve yüksek okulların tasarım bölümlerine yönelik olarak düzenlenen eğitim ve etkinlik sayısı	Adet	8	2	3
Tasarım konusunda inovasyon kapasitesinin artırılması için geleceğin tasarımcılarına sınai mülkiyet hakkında gerekli donanımı kazandırmanın önemi gözönüne alınarak, tasarım bölümlerine yönelik olarak düzenlenen eğitim ve etkinlik sayısının izlenmesi planlanmıştır.					

Faaliyetler		Kaynak İhtiyacı		
		Bütçe	Bütçe Dışı	Toplam
F18	İnovasyon kapasitesinin artırılmasına ve yeniliklerin üretime dönüştürülmesine yönelik eğitim ve etkinlik düzenlenmesi faaliyeti	438.050		438.050
İnovasyon potansiyeli olan üniversite ve KOBİ gibi yerlerde inovasyon kapasitenin artırılması ve inovasyon çıktılarının üretime dönüştürülmesi amacıyla sınai mülkiyet ile ilgili etkinlikler düzenlenecektir.				
F19	Hezarfen Projesinin il ve işletme sayısı bakımından yaygınlaştırılması faaliyeti	438.050		438.050
İnovasyon kapasitesinin artırılmasına önemli katkılar sağlayan Hezarfen Projesinin yeni il ve işletmelerde uygulanması sağlanacaktır.				
<b>Genel Toplam</b>		<b>876.100</b>		<b>876.100</b>

**Performans Hedefi:**

**İnovasyon kapasitesinin artırılması ve yeniliklerin üretime dönüştürülmesi teşvik edilecektir.**

İnovasyon potansiyeli olan üniversite ve KOBİ gibi yerlerde, inovasyon kapasitenin artırılması ve inovasyon çıktılarının üretime dönüştürülerek ekonomik fayda sağlanması hedeflenmektedir.

**Performans Göstergesi:****Üniversitelerde açılmasına destek olunan teknoloji transfer ofisi sayısı**

Üniversiteler bünyesinde kurulan teknoloji transfer ofislerinde çalışanlara verilen eğitim, danışmanlık vb. hizmetlerin söz konusu birimlerin inovasyon kapasitesini artıracığı öngörüldüğünden, bu tip destek verilen teknoloji transfer ofisi sayısının izlenmesi planlanmıştır.

**Hezarfen Projesinin yeni uygulamaya geçtiği il sayısı**

Hezarfen projesinin değişik illerde uygulanması, uygulanan bölgelerdeki inovasyon kapasitesini artıracığından, il sayısının izlenmesi planlanmıştır.

**Hezarfen Projesinin yeni uygulamaya geçtiği işletme sayısı**

Hezarfen projesinin uygulandığı işletme sayısının artması, daha fazla işletmede inovasyon kapasitesini artıracığından, işletme sayısının izlenmesi planlanmıştır.

**Tasarımcılarla sanayicileri bir araya getiren toplantı sayısı**

Tasarım alanında inovasyonu yaratacak olan tasarımcılar ve bunu üretime dönüştürecek olanlar da sanayiciler olduğu için, bu iki kesimin biraraya geldiği toplantıların sayısının izlenmesi planlanmıştır.

**Üniversitelerin ve yüksekokulların tasarım bölümlerine yönelik olarak düzenlenen eğitim ve etkinlik sayısı**

Tasarım konusunda inovasyon kapasitesinin artırılması için geleceğin tasarımcılarına sınıai mülkiyet hakkında gerekli donanımı kazandırmanın önemi gözönüne alınarak, tasarım bölümlerine yönelik olarak düzenlenen eğitim ve etkinlik sayısının izlenmesi planlanmıştır.

## **Faaliyetler**

### **İnovasyon kapasitesinin artırılmasına ve yeniliklerin üretime dönüştürülmesine yönelik eğitim ve etkinlik düzenlenmesi faaliyeti**

İnovasyon potansiyeli olan üniversite ve KOBİ gibi yerlerde inovasyon kapasitenin artırılması ve inovasyon çıktılarının üretime dönüştürülmesi amacıyla sınai mülkiyet ile ilgili etkinlikler düzenlenecektir.

### **Hezarfen Projesinin il ve işletme sayısı bakımından yaygınlaştırılması faaliyeti**

İnovasyon kapasitesinin artırılmasına önemli katkılar sağlayan Hezarfen Projesinin yeni il ve işletmelerde uygulanması sağlanacaktır.

**FAALİYET MALİYETLERİ TABLOSU**

<b>İdare Adı</b>	<b>40.24 - TÜRK PATENT ENSTİTÜSÜ</b>
<b>Performans Hedefi</b>	11 - İnovasyon kapasitesinin artırılması ve yeniliklerin üretime dönüştürülmesi teşvik edilecektir.
<b>Faaliyet Adı</b>	İnovasyon kapasitesinin artırılmasına ve yeniliklerin üretime dönüştürülmesine yönelik eğitim ve etkinlik düzenlenmesi faaliyeti
<b>Sorumlu Harcama Birimi veya Birimleri</b>	ENFORMASYON, DOKÜMANTASYON VE BİLGİ İŞLEM DAİRESİ BAŞKANLIĞI
<p>İnovasyon potansiyeli olan üniversite ve KOBİ gibi yerlerde inovasyon kapasitesinin artırılması ve inovasyon çıktılarının üretime dönüştürülmesi amacıyla sınav mülkiyet ile ilgili etkinlikler düzenlenecektir.</p>	

<b>Ekonomik Kod</b>		<b>Ödenek</b>
01	Personel Giderleri	99.900,00
02	SGK Devlet Primi Giderleri	15.150,00
03	Mal ve Hizmet Alım Giderleri	323.000,00
04	Faiz Giderleri	0,00
05	Cari Transferler	0,00
06	Sermaye Giderleri	0,00
07	Sermaye Transferleri	0,00
08	Borç verme	0,00
<b>Toplam Bütçe Kaynak İhtiyacı</b>		<b>438.050,00</b>
<b>Bütçe Dışı Kaynak</b>	Döner Sermaye	0,00
	Diğer Yurt İçi	0,00
	Yurt Dışı	0,00
<b>Toplam Bütçe Dışı Kaynak İhtiyacı</b>		<b>0,00</b>
<b>Toplam Kaynak İhtiyacı</b>		<b>438.050,00</b>

**FAALİYET MALİYETLERİ TABLOSU**

<b>İdare Adı</b>	<b>40.24 - TÜRK PATENT ENSTİTÜSÜ</b>
<b>Performans Hedefi</b>	11 - İnovasyon kapasitesinin artırılması ve yeniliklerin üretime dönüştürülmesi teşvik edilecektir.
<b>Faaliyet Adı</b>	Hezarfen Projesinin il ve işletme sayısı bakımından yaygınlaştırılması faaliyeti
<b>Sorumlu Harcama Birimi veya Birimleri</b>	ENFORMASYON, DOKÜMANTASYON VE BİLGİ İŞLEM DAİRESİ BAŞKANLIĞI
<p>İnovasyon kapasitesinin artırılmasına önemli katkılar sağlayan Hezarfen Projesinin yeni il ve işletmelerde uygulanması sağlanacaktır.</p>	

<b>Ekonomik Kod</b>		<b>Ödenek</b>
01	Personel Giderleri	99.900,00
02	SGK Devlet Primi Giderleri	15.150,00
03	Mal ve Hizmet Alım Giderleri	323.000,00
04	Faiz Giderleri	0,00
05	Cari Transferler	0,00
06	Sermaye Giderleri	0,00
07	Sermaye Transferleri	0,00
08	Borç verme	0,00
<b>Toplam Bütçe Kaynak İhtiyacı</b>		<b>438.050,00</b>
<b>Bütçe Dışı Kaynak</b>	Döner Sermaye	0,00
	Diğer Yurt İçi	0,00
	Yurt Dışı	0,00
<b>Toplam Bütçe Dışı Kaynak İhtiyacı</b>		<b>0,00</b>
<b>Toplam Kaynak İhtiyacı</b>		<b>438.050,00</b>

## PERFORMANS HEDEFİ TABLOSU

<b>İdare Adı</b>	40.24 - TÜRK PATENT ENSTİTÜSÜ
------------------	-------------------------------

<b>Amaç</b>	Sınai mülkiyet kültürünü toplumun bütün kesimlerine yaymak ve sınai mülkiyetin ekonomik faydaya dönüşmesini sağlamak
<b>Hedef</b>	Yöresel ve kentsel markalaşmanın teşviki yönünde çalışmalar yapılacaktır.

<b>Performans Hedefi</b>	<b>Yöresel ve kentsel markalaşmanın teşviki yönünde çalışmalar yapılacaktır.</b>
<p>Türkiye yöresel ürünler açısından çok zengin bir ülke olduğundan bu yöresel ürünlerin tespit edilmesi, yöresel ve kentsel markalaşmada kullanılarak bölgesel ve dolayısıyla ülkesel ekonomik kalkınmaya katkı sağlaması hedeflenmektedir.</p>	

Performans Göstergeleri		Ölçü Birimi	2014 (Gerçekleşme)	2015 (Gerçekleşme)	2016 (Hedef)
1	Yöresel ve kentsel markalaşmanın tanıtımı ve teşviki yönünde düzenlenen etkinlik sayısı	Adet	8	4	4
Yöresel ve kentsel markalaşmanın teşviki yönünde çalışmalar yapılması hedeflendiğinden, doğrudan bu hedefe yönelik düzenlenen etkinlik sayısının izlenmesi planlanmıştır.					
2	Yöresel ve kentsel markalaşma aracı olarak kullanılabilir nitelikteki coğrafi işaretler ve diğer ürün ve araçların tespitine yönelik olarak yapılacak araştırmanın tamamlanma tarihi	Yıl	0	0	1
Yöresel ve kentsel markalaşma amacıyla kullanılabilir ürün ve araçların öncelikle tespit edilmesi gerektiğinden, bu amaçla kullanılabilir coğrafi işaretler, coğrafi işaret potansiyeli olan ürünler ve yöresel diğer ürünlerin ilgili paydaşlarla işbirliği içerisinde tespitine yönelik araştırmaların tamamlanma tarihinin izlenmesi planlanmıştır.					
3	Tespit edilen coğrafi işaretler ve diğer ürün ve araçlar bağlamında gerçekleştirilen bilgilendirme etkinliği sayısı	Adet	0	0	1
Yöresel ve kentsel markalaşma amacıyla kullanılabilir ürün ve araçlar tespit edildikten sonra, ilgili kesimlere bu ürünlerin yöresel ve kentsel markalaşmada kullanılmasıyla ilgili bilgilendirme yapılmasının hedefe ulaşmada önemi olduğu düşünüldüğünden, bu amaçla yapılan etkinliklerin sayısının izlenmesi planlanmıştır.					

Faaliyetler		Kaynak İhtiyacı		
		Bütçe	Bütçe Dışı	Toplam
F20	Yöresel ve kentsel markalaşmanın tanıtımı ve teşviki yönünde etkinlik düzenlenmesi faaliyeti	160.270		160.270
Yöresel ve kentsel markalaşmanın tanıtımı ve teşviki amacıyla ilgili kesimlere yönelik etkinlikler düzenlenecektir.				
F21	Yöresel ve kentsel markalaşma aracı olarak kullanılabilir nitelikteki coğrafi işaretler ve diğer ürün ve araçların tespiti faaliyeti	1.526.840		1.526.840
Yöresel ve kentsel markalaşma aracı olarak kullanılabilir nitelikteki ürün ve araçların tespit edilmesi amacıyla paydaşlarla ortak çalışmalar yürütülecek, bu kapsamda elde edilen bilgiler analiz edilerek ekonomik değeri olan ürün ve araçlar tespit edilecektir.				
<b>Genel Toplam</b>		1.687.110		1.687.110

**Performans Hedefi:****Yöresel ve kentsel markalaşmanın teşviki yönünde çalışmalar yapılacaktır.**

Türkiye yöresel ürünler açısından çok zengin bir ülke olduğundan bu yöresel ürünlerin tespit edilmesi, yöresel ve kentsel markalaşmada kullanılarak bölgesel ve dolayısıyla ülkesel ekonomik kalkınmaya katkı sağlaması hedeflenmektedir.

**Performans Göstergesi:****Yöresel ve kentsel markalaşmanın tanıtımı ve teşviki yönünde düzenlenen etkinlik sayısı**

Yöresel ve kentsel markalaşmanın teşviki yönünde çalışmalar yapılması hedeflendiğinden, doğrudan bu hedefe yönelik düzenlenen etkinlik sayısının izlenmesi planlanmıştır.

**Yöresel ve kentsel markalaşma aracı olarak kullanılacak nitelikteki coğrafi işaretler ve diğer ürün ve araçların tespitine yönelik olarak yapılacak araştırmanın tamamlanma tarihi**

Yöresel ve kentsel markalaşma amacıyla kullanılacak ürün ve araçlar tespit edildikten sonra, ilgili kesimlere bu ürünlerin yöresel ve kentsel markalaşmada kullanılmasıyla ilgili bilgilendirme yapılmasının hedefe ulaşmada önemi olduğu düşünüldüğünden, bu amaçla yapılan etkinliklerin sayısının izlenmesi planlanmıştır.

**Tespit edilen coğrafi işaretler ve diğer ürün ve araçlar bağlamında gerçekleştirilen bilgilendirme etkinliği sayısı**

Yöresel ve kentsel markalaşma amacıyla kullanılacak ürün ve araçlar tespit edildikten sonra, ilgili kesimlere bu ürünlerin yöresel ve kentsel markalaşmada kullanılmasıyla ilgili bilgilendirme yapılmasının hedefe ulaşmada önemi olduğu düşünüldüğünden, bu amaçla yapılan etkinliklerin sayısının izlenmesi planlanmıştır.

**Faaliyetler****Yöresel ve kentsel markalaşmanın tanıtımı ve teşviki yönünde etkinlik düzenlenmesi faaliyeti**

Yöresel ve kentsel markalaşmanın tanıtımı ve teşviki amacıyla ilgili kesimlere yönelik etkinlikler düzenlenecektir.

**Yöresel ve kentsel markalaşma aracı olarak kullanılacak nitelikteki coğrafi işaretler ve diğer ürün ve araçların tespiti faaliyeti**

Yöresel ve kentsel markalaşma aracı olarak kullanılacak nitelikteki ürün ve araçların tespit edilmesi amacıyla paydaşlarla ortak çalışmalar yürütülecek, bu kapsamda elde edilen bilgiler analiz edilerek ekonomik değeri olan ürün ve araçlar tespit edilecektir.



**FAALİYET MALİYETLERİ TABLOSU**

<b>İdare Adı</b>	<b>40.24 - TÜRK PATENT ENSTİTÜSÜ</b>
<b>Performans Hedefi</b>	12 - Yöresel ve kentsel markalaşmanın teşviki yönünde çalışmalar yapılacaktır.
<b>Faaliyet Adı</b>	Yöresel ve kentsel markalaşmanın tanıtım ve teşviki yönünde etkinlik düzenlenmesi faaliyeti
<b>Sorumlu Harcama Birimi veya Birimleri</b>	ENFORMASYON, DOKÜMANTASYON VE BİLGİ İŞLEM DAİRESİ BAŞKANLIĞI
<p>Yöresel ve kentsel markalaşmanın tanıtım ve teşviki amacıyla ilgili kesimlere yönelik etkinlikler düzenlenecektir.</p>	

<b>Ekonomik Kod</b>		<b>Ödenek</b>
01	Personel Giderleri	99.900,00
02	SGK Devlet Primi Giderleri	15.150,00
03	Mal ve Hizmet Alım Giderleri	45.220,00
04	Faiz Giderleri	0,00
05	Cari Transferler	0,00
06	Sermaye Giderleri	0,00
07	Sermaye Transferleri	0,00
08	Borç verme	0,00
<b>Toplam Bütçe Kaynak İhtiyacı</b>		<b>160.270,00</b>
<b>Bütçe Dışı Kaynak</b>	Döner Sermaye	0,00
	Diğer Yurt İçi	0,00
	Yurt Dışı	0,00
<b>Toplam Bütçe Dışı Kaynak İhtiyacı</b>		<b>0,00</b>
<b>Toplam Kaynak İhtiyacı</b>		<b>160.270,00</b>

**FAALİYET MALİYETLERİ TABLOSU**

<b>İdare Adı</b>	<b>40.24 - TÜRK PATENT ENSTİTÜSÜ</b>
<b>Performans Hedefi</b>	12 - Yöresel ve kentsel markalaşmanın teşviki yönünde çalışmalar yapılacaktır.
<b>Faaliyet Adı</b>	Yöresel ve kentsel markalaşma aracı olarak kullanılabilir nitelikteki coğrafi işaretler ve diğer ürün ve araçların tespiti faaliyeti
<b>Sorumlu Harcama Birimi veya Birimleri</b>	MARKALAR DAİRESİ BAŞKANLIĞI, ENFORMASYON, DOKÜMANTASYON VE BİLGİ İŞLEM DAİRESİ BAŞKANLIĞI
<p>Yöresel ve kentsel markalaşma aracı olarak kullanılabilir nitelikteki ürün ve araçların tespit edilmesi amacıyla paydaşlarla ortak çalışmalar yürütülecek, bu kapsamda elde edilen bilgiler analiz edilerek ekonomik değeri olan ürün ve araçlar tespit edilecektir.</p>	

Ekonomik Kod		Ödenek
01	Personel Giderleri	1.091.600,00
02	SGK Devlet Primi Giderleri	142.050,00
03	Mal ve Hizmet Alım Giderleri	293.190,00
04	Faiz Giderleri	0,00
05	Cari Transferler	0,00
06	Sermaye Giderleri	0,00
07	Sermaye Transferleri	0,00
08	Borç verme	0,00
<b>Toplam Bütçe Kaynak İhtiyacı</b>		<b>1.526.840,00</b>
<b>Bütçe Dışı Kaynak</b>	Döner Sermaye	0,00
	Diğer Yurt İçi	0,00
	Yurt Dışı	0,00
<b>Toplam Bütçe Dışı Kaynak İhtiyacı</b>		<b>0,00</b>
<b>Toplam Kaynak İhtiyacı</b>		<b>1.526.840,00</b>

## PERFORMANS HEDEFİ TABLOSU

<b>İdare Adı</b>	40.24 - TÜRK PATENT ENSTİTÜSÜ
------------------	-------------------------------

<b>Amaç</b>	Sınai mülkiyet kültürünü toplumun bütün kesimlerine yaymak ve sınai mülkiyetin ekonomik faydaya dönüşmesini sağlamak
<b>Hedef</b>	Özgün tasarımlar teşvik edilerek "Türk Tasarımı" imajının gelişmesine katkı sağlanacaktır.

<b>Performans Hedefi</b>	<b>Özgün tasarımlar teşvik edilerek "Türk Tasarımı" imajının gelişmesine katkı sağlanacaktır.</b>
<p>Tasarım sektöründe özgün tasarımların teşvik edilmesi ve "Türk Tasarımı" imajının geliştirilmesi amacıyla sektörde sınai mülkiyet bilincinin oluşturulmasına yönelik bilgilendirme yapılması hedeflenmektedir.</p>	

Performans Göstergeleri		Ölçü Birimi	2014 (Gerçekleşme)	2015 (Gerçekleşme)	2016 (Hedef)
1	Tasarımcılara yönelik olarak düzenlenen ulusal seminer ve çalıştay sayısı	Adet	7	20	10
Tasarım sektörünün en önemli paydaşlarından olan tasarımcılara sınai mülkiyet kültürünü kazandıracak olan ve özgün tasarımlar yapmalarına katkı sağlayacağı düşünülen seminer ve çalıştay sayılarının izlenmesi planlanmıştır.					
2	Katkı sağlanan atölye çalışması sayısı	Adet	6	1	2
"Türk Tasarımı" imajının gelişmesinde en büyük katkı sağlayacağı düşünülen tasarım bölümü öğrencilerinin atölye çalışmalarında sınai mülkiyet ile ilgili bilgilendirme yapmak suretiyle katkı sağlanacağı düşünüldüğünden, bu katkının sağlandığı atölye çalışması sayısının izlenmesi planlanmıştır.					
3	Yerli ve yabancı tasarımcıların ve tasarım konseylerinin bir araya getirilmesine yönelik olarak düzenlenen çalıştay sayısı	Adet	1	1	1
Tasarım alanında uluslararası gelişmelerin takip edilmesi ve diğer ülkelerin tasarım konseyleriyle işbirlikleri yapılması suretiyle tasarım sektörünün gelişimine daha fazla katkı sağlanabileceği öngörüldüğünden, bu amaca yönelik olarak düzenlenen çalıştay sayısının izlenmesi planlanmıştır.					
4	Katkı sağlanan tasarım yarışması sayısı	Adet	4	2	3
Özgün tasarımların ortaya çıkmasını kolaylaştıran ve teşvik eden en önemli mekanizmalardan birinin yarışmalar olduğu öngörüldüğünden, katkı sağlanan tasarım yarışması sayısının izlenmesi planlanmıştır.					

Faaliyetler	Kaynak İhtiyacı		
	Bütçe	Bütçe Dışı	Toplam
F22 Özgün tasarımların teşvik edilmesine yönelik etkinlik düzenlenmesi faaliyeti	664.100		664.100
Tasarım sektörünün ilgili tüm paydaşlarına sınai mülkiyet bilincini arttırmaya ve özgün tasarım yaratarak "Türk Tasarımı" imajına dolayısıyla da ülke ekonomisine katkı sağlanacağı bilincini vermeye yönelik etkinlikler düzenlenecektir.			
<b>Genel Toplam</b>	664.110		664.110

## **Performans Hedefi:**

**Özgün tasarımlar teşvik edilerek "Türk Tasarımı" imajının gelişmesine katkı sağlanacaktır.**

Tasarım sektöründe özgün tasarımların teşvik edilmesi ve "Türk Tasarımı" imajının geliştirilmesi amacıyla sektörde sınai mülkiyet bilincinin oluşturulmasına yönelik bilgilendirme yapılması hedeflenmektedir.

## **Performans Göstergesi:**

### **Tasarımcılara yönelik olarak düzenlenen ulusal seminer ve çalıştay sayısı**

Tasarım sektörünün en önemli paydaşlarından olan tasarımcılara sınai mülkiyet kültürünü kazandıracak olan ve özgün tasarımlar yapmalarına katkı sağlayacağı düşünülen seminer ve çalıştay sayılarının izlenmesi planlanmıştır.

### **Katkı sağlanan atölye çalışması sayısı**

"Türk Tasarımı" imajının gelişmesinde en büyük katkıyı sağlayacağı düşünülen tasarım bölümü öğrencilerinin atölye çalışmalarında sınai mülkiyet ile ilgili bilgilendirme yapmak suretiyle katkı sağlanacağı düşünüldüğünden, bu katkının sağlandığı atölye çalışması sayısının izlenmesi planlanmıştır.

### **Yerli ve yabancı tasarımcıların ve tasarım konseylerinin bir araya getirilmesine yönelik olarak düzenlenen çalıştay sayısı**

Tasarım alanında uluslararası gelişmelerin takip edilmesi ve diğer ülkelerin tasarım konseyleriyle işbirlikleri yapılması suretiyle tasarım sektörünün gelişimine daha fazla katkı sağlanabileceği öngörüldüğünden, bu amaca yönelik olarak düzenlenen çalıştay sayısının izlenmesi planlanmıştır.

### **Katkı sağlanan tasarım yarışması sayısı**

Özgün tasarımların ortaya çıkmasını kolaylaştıran ve teşvik eden en önemli mekanizmalardan birinin yarışmalar olduğu öngörüldüğünden, katkı sağlanan tasarım yarışması sayısının izlenmesi planlanmıştır.

## **Faaliyetler**

### **Özgün tasarımların teşvik edilmesine yönelik etkinlik düzenlenmesi faaliyeti**

Tasarım sektörünün ilgili tüm paydaşlarına sınai mülkiyet bilincini artırmaya ve özgün tasarım yaratarak "Türk Tasarımı" imajına dolayısıyla da ülke ekonomisine katkı sağlanacağı bilincini vermeye yönelik etkinlikler düzenlenecektir.

**FAALİYET MALİYETLERİ TABLOSU**

<b>İdare Adı</b>	<b>40.24 - TÜRK PATENT ENSTİTÜSÜ</b>
<b>Performans Hedefi</b>	13 - Özgün tasarımlar teşvik edilerek "Türk Tasarımı" imajının gelişmesine katkı sağlanacaktır.
<b>Faaliyet Adı</b>	Özgün tasarımların teşvik edilmesine yönelik etkinlik düzenlenmesi faaliyeti
<b>Sorumlu Harcama Birimi veya Birimleri</b>	ENFORMASYON, DOKÜMANTASYON VE BİLGİ İŞLEM DAİRESİ BAŞKANLIĞI, ENDÜSTRİYEL TASARIMLAR DAİRESİ BAŞKANLIĞI
<p>Tasarım sektörünün ilgili tüm paydaşlarına sınai mülkiyet bilincini artırmaya ve özgün tasarım yaratarak "Türk Tasarımı" imajına dolayısıyla da ülke ekonomisine katkı sağlanacağı bilincini vermeye yönelik etkinlikler düzenlenecektir.</p>	

<b>Ekonomik Kod</b>		<b>Ödenek</b>
01	Personel Giderleri	318.900,00
02	SGK Devlet Primi Giderleri	48.400,00
03	Mal ve Hizmet Alım Giderleri	296.800,00
04	Faiz Giderleri	0,00
05	Cari Transferler	0,00
06	Sermaye Giderleri	0,00
07	Sermaye Transferleri	0,00
08	Borç verme	0,00
<b>Toplam Bütçe Kaynak İhtiyacı</b>		<b>664.100,00</b>
<b>Bütçe Dışı Kaynak</b>	Döner Sermaye	0,00
	Diğer Yurt İçi	0,00
	Yurt Dışı	0,00
<b>Toplam Bütçe Dışı Kaynak İhtiyacı</b>		<b>0,00</b>
<b>Toplam Kaynak İhtiyacı</b>		<b>664.100,00</b>

## PERFORMANS HEDEFİ TABLOSU

<b>İdare Adı</b>	40.24 - TÜRK PATENT ENSTİTÜSÜ
------------------	-------------------------------

<b>Amaç</b>	Sınai mülkiyet kültürünü toplumun bütün kesimlerine yaymak ve sınai mülkiyetin ekonomik faydaya dönüşmesini sağlamak
<b>Hedef</b>	Sınai mülkiyet alanında akademik çalışmalar teşvik edilecektir

<b>Performans Hedefi</b>	<b>Sınai mülkiyet alanında akademik çalışmalar teşvik edilecektir.</b>
Sınai mülkiyet sisteminin gelişmesine akademik çalışmaların büyük katkı sağlayacağı düşünülerek, sınai mülkiyet alanında akademik çalışma yapılmasının teşvik edilmesi hedeflenmiştir.	

Performans Göstergeleri		Ölçü Birimi	2014 (Gerçekleşme)	2015 (Gerçekleşme)	2016 (Hedef)
1	Sınai mülkiyet konusunda yapılan akademik yayın sayısı	Adet	0	0	1
Sınai mülkiyet sisteminin gelişmesine akademik çalışmaların büyük katkı sağlayacağı düşünülduğünden, bu alanda yapılan akademik yayın sayısının izlenmesi planlanmıştır.					
2	Sınai mülkiyet konusunda yaptırılan akademik çalışma sayısı	Adet	0	0	1
Sınai mülkiyet alanında ihtiyaç duyulan konularda akademik çalışma yaptırmak suretiyle eksikliğin giderilebileceği düşünülduğünden, yaptırılan akademik çalışma sayısının izlenmesi planlanmıştır.					
3	Sınai mülkiyet konusunda lisans dersi açılması için girişimde bulunulan üniversite sayısı	Adet	0	4	4
Üniversitelerde lisans düzeyinde sınai mülkiyet bilincinin oluşturulmuş olmasının bu alandaki akademik çalışma sayısını artıracacağı düşünülduğünden, lisans dersi açılması için girişimde bulunulan üniversite sayısının izlenmesi planlanmıştır.					
4	Sınai mülkiyet hakları ile ilgili olarak yüksek lisans programı açılması için girişimde bulunulan üniversite sayısı	Adet	1	4	4
Yüksek lisans düzeyinde sınai mülkiyet haklarının akademik olarak ele alınması bu alandaki akademik çalışmaları artıracığından, yüksek lisans programı açılması için girişimde bulunulan üniversite sayısının izlenmesi planlanmıştır.					
5	WIPO ile işbirliği içinde bir üniversitede yüksek lisans programı açılma tarihi	Yıl	0	0	1
Sınai mülkiyet alanında yüksek lisans programı yürütme konusunda uluslararası deneyime sahip bir kurum olan WIPO ve bu nitelikte bir programın açılacağı bir üniversitenin de işbirliğiyle bu alanda bir uluslararası yüksek lisans programının Türkiye'de açılması hedeflendiğinden, bu programın açılma tarihinin izlenmesi planlanmıştır.					

Faaliyetler		Kaynak İhtiyacı		
		Bütçe	Bütçe Dışı	Toplam
F23	Sınai mülkiyet konusunda akademik çalışma yapılması/yaptırılması faaliyeti	308.850		308.850
Sınai mülkiyet alanında ihtiyaç duyulan konularda akademik çalışma yaptırılması ve mevcut çalışmalardan ihtiyaç duyulanların akademik yayına dönüştürülmesi sağlanacaktır.				
F24	Üniversitelerde sınai mülkiyet alanında lisans dersi açılması ve yüksek lisans programı açılması için girişimde bulunulması faaliyeti	244.250		244.250
Üniversitelerde sınai mülkiyet alanında lisans dersi açılması ve yüksek lisans programı açılması için başta üniversiteler olmak üzere ilgili her ortamda konunun önemi dile getirilerek girişimde bulunulacak ve talep edilen mümkün olan her türlü destek sağlanacaktır.				
F25	WIPO ile işbirliği içinde Bilkent Üniversitesinde sınai mülkiyet alanında yüksek lisans programı açılması faaliyeti	67.470		67.470
Sınai mülkiyet alanında yüksek lisans programı yürütme konusunda uluslararası deneyime sahip bir kurum olan WIPO ve bu nitelikte bir programın açılmasına uygun bir üniversite olan Bilkent Üniversitesi işbirliğinde sınai mülkiyet alanında uluslararası bir yüksek lisans programı açılmasına katkı sağlanacaktır.				
<b>Genel Toplam</b>		620.570		620.570

## **Performans Hedefi:**

### **Sınai mülkiyet alanında akademik çalışmalar teşvik edilecektir.**

Sınai mülkiyet sisteminin gelişmesine akademik çalışmaların büyük katkı sağlayacağı düşünülmektedir, sınai mülkiyet alanında akademik çalışma yapılmasının teşvik edilmesi hedeflenmiştir.

## **Performans Göstergesi:**

### **Sınai mülkiyet konusunda yapılan akademik yayın sayısı**

Sınai mülkiyet sisteminin gelişmesine akademik çalışmaların büyük katkı sağlayacağı düşünüldüğünden, bu alanda yapılan akademik yayın sayısının izlenmesi planlanmıştır.

### **Sınai mülkiyet konusunda yaptırılan akademik çalışma sayısı**

Sınai mülkiyet alanında ihtiyaç duyulan konularda akademik çalışma yaptırmak suretiyle eksikliğin giderilebileceği düşünüldüğünden, yaptırılan akademik çalışma sayısının izlenmesi planlanmıştır.

### **Sınai mülkiyet konusunda lisans dersi açılması için girişimde bulunulan üniversite sayısı**

Üniversitelerde lisans düzeyinde sınai mülkiyet bilincinin oluşturulmuş olmasının bu alandaki akademik çalışma sayısını artıracığı düşünüldüğünden, lisans dersi açılması için girişimde bulunulan üniversite sayısının izlenmesi planlanmıştır.

### **Sınai mülkiyet hakları ile ilgili olarak yüksek lisans programı açılması için girişimde bulunulan üniversite sayısı**

Yüksek lisans düzeyinde sınai mülkiyet haklarının akademik olarak ele alınması bu alandaki akademik çalışmaları artıracığından, yüksek lisans programı açılması için girişimde bulunulan üniversite sayısının izlenmesi planlanmıştır.

### **WIPO ile işbirliği içinde bir üniversitede yüksek lisans programı açılma tarihi**

Sınai mülkiyet alanında yüksek lisans programı yürütme konusunda uluslararası deneyime sahip bir kurum olan WIPO ve bu nitelikte bir programın açılacağı bir üniversitenin de işbirliğiyle bu alanda bir uluslararası yüksek lisans programının Türkiye'de açılması hedeflendiğinden, bu programın açılma tarihinin izlenmesi planlanmıştır.

## **Faaliyetler**

### **Sınai mülkiyet konusunda akademik çalışma yapılması/yaptırılması faaliyeti**

Sınai mülkiyet alanında ihtiyaç duyulan konularda akademik çalışma yaptırılması ve mevcut çalışmalardan ihtiyaç duyulanların akademik yayına dönüştürülmesi sağlanacaktır.

### **Üniversitelerde sınai mülkiyet alanında lisans dersi açılması ve yüksek lisans programı açılması için girişimde bulunulması faaliyeti**

Üniversitelerde sınai mülkiyet alanında lisans dersi açılması ve yüksek lisans programı açılması için başta üniversiteler olmak üzere ilgili her ortamda konunun önemi dile getirilerek girişimde bulunulacak ve talep edilen mümkün olan her türlü destek sağlanacaktır.

### **WIPO ile işbirliği içinde Bilkent Üniversitesinde sınai mülkiyet alanında yüksek lisans programı açılması faaliyeti**

Sınai mülkiyet alanında yüksek lisans programı yürütme konusunda uluslararası deneyime sahip bir kurum olan WIPO ve bu nitelikte bir programın açılmasına uygun bir üniversite olan Bilkent Üniversitesi işbirliğinde sınai mülkiyet alanında uluslararası bir yüksek lisans programı açılmasına katkı sağlanacaktır.



**FAALİYET MALİYETLERİ TABLOSU**

<b>İdare Adı</b>	<b>40.24 - TÜRK PATENT ENSTİTÜSÜ</b>
<b>Performans Hedefi</b>	14 - Sınai mülkiyet alanında akademik çalışmalar teşvik edilecektir.
<b>Faaliyet Adı</b>	Sınai mülkiyet konusunda akademik çalışma yapılması/yapıtılması faaliyeti
<b>Sorumlu Harcama Birimi veya Birimleri</b>	ENFORMASYON, DOKÜMANTASYON VE BİLGİ İŞLEM DAİRESİ BAŞKANLIĞI
<p>Sınai mülkiyet alanında ihtiyaç duyulan konularda akademik çalışma yaptırılması ve mevcut çalışmalardan ihtiyaç duyulanların akademik yayına dönüştürülmesi sağlanacaktır.</p>	

<b>Ekonomik Kod</b>		<b>Ödenek</b>
01	Personeel Giderleri	99.900,00
02	SGK Devlet Primi Giderleri	15.150,00
03	Mal ve Hizmet Alım Giderleri	193.800,00
04	Faiz Giderleri	0,00
05	Cari Transferler	0,00
06	Sermaye Giderleri	0,00
07	Sermaye Transferleri	0,00
08	Borç verme	0,00
<b>Toplam Bütçe Kaynak İhtiyacı</b>		<b>308.850,00</b>
<b>Bütçe Dışı Kaynak</b>	Döner Sermaye	0,00
	Diğer Yurt İçi	0,00
	Yurt Dışı	0,00
<b>Toplam Bütçe Dışı Kaynak İhtiyacı</b>		<b>0,00</b>
<b>Toplam Kaynak İhtiyacı</b>		<b>308.850,00</b>

**FAALİYET MALİYETLERİ TABLOSU**

<b>İdare Adı</b>	<b>40.24 - TÜRK PATENT ENSTİTÜSÜ</b>
<b>Performans Hedefi</b>	14 - Sınai mülkiyet alanında akademik çalışmalar teşvik edilecektir.
<b>Faaliyet Adı</b>	Üniversitelerde sınai mülkiyet alanında lisans dersi açılması ve yüksek lisans programı açılması için girişimde bulunulması faaliyeti
<b>Sorumlu Harcama Birimi veya Birimleri</b>	ENFORMASYON, DOKÜMANTASYON VE BİLGİ İŞLEM DAİRESİ BAŞKANLIĞI
<p>Üniversitelerde sınai mülkiyet alanında lisans dersi açılması ve yüksek lisans programı açılması için başta üniversiteler olmak üzere ilgili her ortamda konunun önemi dile getirilerek girişimde bulunulacak ve talep edilen mümkün olan her türlü destek sağlanacaktır.</p>	

<b>Ekonomik Kod</b>		<b>Ödenek</b>
01	Personel Giderleri	99.900,00
02	SGK Devlet Primi Giderleri	15.150,00
03	Mal ve Hizmet Alım Giderleri	129.200,00
04	Faiz Giderleri	0,00
05	Cari Transferler	0,00
06	Sermaye Giderleri	0,00
07	Sermaye Transferleri	0,00
08	Borç verme	0,00
<b>Toplam Bütçe Kaynak İhtiyacı</b>		<b>244.250,00</b>
<b>Bütçe Dışı Kaynak</b>	Döner Sermaye	0,00
	Diğer Yurt İçi	0,00
	Yurt Dışı	0,00
<b>Toplam Bütçe Dışı Kaynak İhtiyacı</b>		<b>0,00</b>
<b>Toplam Kaynak İhtiyacı</b>		<b>244.250,00</b>

**FAALİYET MALİYETLERİ TABLOSU**

<b>İdare Adı</b>	<b>40.24 - TÜRK PATENT ENSTİTÜSÜ</b>
<b>Performans Hedefi</b>	14 - Sınai mülkiyet alanında akademik çalışmalar teşvik edilecektir.
<b>Faaliyet Adı</b>	WIPO ile işbirliği içinde Bilkent Üniversitesinde sınai mülkiyet alanında yüksek lisans programı açılması faaliyeti
<b>Sorumlu Harcama Birimi veya Birimleri</b>	ULUSLARARASI İLİŞKİLER DAİRESİ BAŞKANLIĞI
<p>Sınai mülkiyet alanında yüksek lisans programı yürütme konusunda uluslararası deneyime sahip bir kurum olan WIPO ve bu nitelikte bir programın açılmasına uygun bir üniversite olan Bilkent Üniversitesi işbirliğinde sınai mülkiyet alanında uluslararası bir yüksek lisans programı açılmasına katkı sağlanacaktır.</p>	

<b>Ekonomik Kod</b>		<b>Ödenek</b>
01	Personel Giderleri	34.230,00
02	SGK Devlet Primi Giderleri	4.690,00
03	Mal ve Hizmet Alım Giderleri	9.550,00
04	Faiz Giderleri	0,00
05	Cari Transferler	19.000,00
06	Sermaye Giderleri	0,00
07	Sermaye Transferleri	0,00
08	Borç verme	0,00
<b>Toplam Bütçe Kaynak İhtiyacı</b>		<b>67.470,00</b>
<b>Bütçe Dışı Kaynak</b>	Döner Sermaye	0,00
	Diğer Yurt İçi	0,00
	Yurt Dışı	0,00
<b>Toplam Bütçe Dışı Kaynak İhtiyacı</b>		<b>0,00</b>
<b>Toplam Kaynak İhtiyacı</b>		<b>67.470,00</b>

## PERFORMANS HEDEFİ TABLOSU

<b>İdare Adı</b>	40.24 - TÜRK PATENT ENSTİTÜSÜ
------------------	-------------------------------

<b>Amaç</b>	Sınai mülkiyet alanında ulusal ve uluslararası platformlarda yönlendirici olmak.
<b>Hedef</b>	Dünyadaki sınai mülkiyet konularına ilişkin gelişmeler takip edilecek ve stratejiler geliştirilecektir.

<b>Performans Hedefi</b>	<b>Dünyadaki sınai mülkiyet konularına ilişkin gelişmeler takip edilecek ve stratejiler geliştirilecektir.</b>
Dünyada sınai mülkiyet konularına ilişkin gelişmeler takip edilerek bu gelişmeler çerçevesinde stratejiler oluşturulması suretiyle hem ulusal hem de uluslararası platformlarda sınai mülkiyet alanında yönlendirici olunması hedeflenmiştir.	

Performans Göstergeleri		Ölçü Birimi	2014 (Gerçekleşme)	2015 (Gerçekleşme)	2016 (Hedef)
1	Sınai mülkiyet konusunda etkinlik gösteren çalışma grubu sayısı	Adet	6	6	8
Sadece bir birimin tüm teknik konuları takip etmesi mümkün olmadığından, bu alanda dünyadaki gelişmeleri kapsamlı şekilde takip etmek için kurulacak çalışma gruplarının sayısının izlenmesi planlanmıştır.					
2	Sınai mülkiyete ilişkin olarak kurulan çalışma gruplarının oluşturduğu çıktı (rapor, belge, bilgi notu vs.) sayısı	Adet	9	5	10
Sınai mülkiyet alanında dünyadaki gelişmeleri takip etmek için kurulacak çalışma gruplarının yapacağı çalışmaların stratejiler geliştirilmesine katkı sağlayacağı öngörüldüğünden, bu grupların oluşturduğu çıktı (rapor, belge, bilgi notu vs.) sayısının izlenmesi planlanmıştır.					
3	Uluslararası kuruluşlarca düzenlenen daimi toplantılara katılım oranı	Yüzde	86	92	90
Sınai mülkiyet alanında dünyadaki gelişmeleri ve eğilimleri eksiksiz takip etmenin önemli doğrultusunda uluslararası kuruluşlarca düzenlenen daimi toplantılara katılım oranının izlenmesi planlanmıştır.					
4	Ülke sistemlerinin karşılaştırıldığı kıyaslama çalışmasına ilişkin rapor sayısı	Adet	3	6	1
Stratejiler belirlemede diğer ülke tutumlarının bilinmesi önem arzettiğinden, bu ülkelerle ilgili kıyaslama çalışmalarına ilişkin raporların sayısının izlenmesi planlanmıştır.					

Faaliyetler		Kaynak İhtiyacı		
		Bütçe	Bütçe Dışı	Toplam
F26	Dünyadaki sınai mülkiyet konularına ilişkin gelişmeleri takip etmeye ve stratejiler geliştirmeye yönelik olarak Enstitü çalışma gruplarının yürütülecek faaliyetler	92.950		92.950
Sınai mülkiyet alanında dünyadaki gelişmeleri kapsamlı şekilde takip etmek için ihtiyaç duyuldukça yeni çalışma grupları kurulacak, çalışma gruplarının dünyadaki gelişmeleri takip ederek stratejiler geliştirilmesine katkı sağlayacak şekilde rapor, belge, bilgi notu vs. üretmeleri sağlanacaktır.				
F27	Yurtdışında sınai mülkiyetle ilgili düzenlenen toplantılara katılım faaliyeti	253.300		253.300
Sınai mülkiyet alanında dünyadaki gelişmeler ve eğilimler eksiksiz olarak takip edilmeye çalışılacak ve bu amaçla mümkün olduğunca daimi tüm toplantılara katılım sağlanacaktır.				
<b>Genel Toplam</b>		346.250		346.250

### **Performans Hedefi:**

**Dünyadaki sınai mülkiyet konularına ilişkin gelişmeler takip edilecek ve stratejiler geliştirilecektir.**

Dünyada sınai mülkiyet konularına ilişkin gelişmeler takip edilerek bu gelişmeler çerçevesinde stratejiler oluşturulması suretiyle hem ulusal hem de uluslararası platformlarda sınai mülkiyet alanında yönlendirici olunması hedeflenmiştir.

### **Performans Göstergesi:**

#### **Sınai mülkiyet konusunda etkinlik gösteren çalışma grubu sayısı**

Sadece bir birimin tüm teknik konuları takip etmesi mümkün olmadığından, bu alanda dünyadaki gelişmeleri kapsamlı şekilde takip etmek için kurulacak çalışma gruplarının sayısının izlenmesi planlanmıştır.

#### **Sınai mülkiyete ilişkin olarak kurulan çalışma gruplarının oluşturduğu çıktı (rapor, belge, bilgi notu vs.) sayısı**

Sınai mülkiyet alanında dünyadaki gelişmeleri takip etmek için kurulacak çalışma gruplarının yapacağı çalışmaların stratejiler geliştirilmesine katkı sağlayacağı öngörüldüğünden, bu grupların oluşturduğu çıktı (rapor, belge, bilgi notu vs.) sayısının izlenmesi planlanmıştır.

#### **Uluslararası kuruluşlarca düzenlenen daimi toplantılara katılım oranı**

Sınai mülkiyet alanında dünyadaki gelişmeleri ve eğilimleri eksiksiz takip etmenin önemi doğrultusunda uluslararası kuruluşlarca düzenlenen daimi toplantılara katılım oranının izlenmesi planlanmıştır.

#### **Ülke sistemlerinin karşılaştırıldığı kıyaslama çalışmasına ilişkin rapor sayısı**

Stratejiler belirlemede diğer ülke tutumlarının bilinmesi önem arzettiğinden, bu ülkelerle ilgili kıyaslama çalışmalarına ilişkin raporların sayısının izlenmesi planlanmıştır.

### **Faaliyetler**

#### **Dünyadaki sınai mülkiyet konularına ilişkin gelişmeleri takip etmeye ve stratejiler geliştirmeye yönelik olarak Enstitü çalışma gruplarınca yürütülecek faaliyetler**

Sınai mülkiyet alanında dünyadaki gelişmeleri kapsamlı şekilde takip etmek için ihtiyaç duyuldukları yeni çalışma grupları kurulacak, çalışma gruplarının dünyadaki gelişmeleri takip ederek stratejiler geliştirilmesine katkı sağlayacak şekilde rapor, belge, bilgi notu vs. üretmeleri sağlanacaktır.

## **Yurtdışında sınai mülkiyetle ilgili düzenlenen toplantılara katılım faaliyeti**

Sınai mülkiyet alanında dünyadaki gelişmeler ve eğilimler eksiksiz olarak takip edilmeye çalışılacak ve bu amaçla mümkün olduğunca daimi tüm toplantılara katılım sağlanacaktır.

**FAALİYET MALİYETLERİ TABLOSU**

<b>İdare Adı</b>	<b>40.24 - TÜRK PATENT ENSTİTÜSÜ</b>
<b>Performans Hedefi</b>	15 - Dünyadaki sınai mülkiyet konularına ilişkin gelişmeler takip edilecek ve stratejiler geliştirilecektir.
<b>Faaliyet Adı</b>	Dünyadaki sınai mülkiyet konularına ilişkin gelişmeleri takip etmeye ve stratejiler geliştirmeye yönelik olarak Enstitü çalışma gruplarınca yürütülecek faaliyetler
<b>Sorumlu Harcama Birimi veya Birimleri</b>	ULUSLARARASI İLİŞKİLER DAİRESİ BAŞKANLIĞI
<p>Sınai mülkiyet alanında dünyadaki gelişmeleri kapsamlı şekilde takip etmek için ihtiyaç duyuldukça yeni çalışma grupları kurulacak, çalışma gruplarının dünyadaki gelişmeleri takip ederek stratejiler geliştirilmesine katkı sağlayacak şekilde rapor, belge, bilgi notu vs. ürünleri sağlanacaktır.</p>	

<b>Ekonomik Kod</b>		<b>Ödenek</b>
01	Personel Giderleri	73.350,00
02	SGK Devlet Primi Giderleri	10.050,00
03	Mal ve Hizmet Alım Giderleri	9.550,00
04	Faiz Giderleri	0,00
05	Cari Transferler	0,00
06	Sermaye Giderleri	0,00
07	Sermaye Transferleri	0,00
08	Borç verme	0,00
<b>Toplam Bütçe Kaynak İhtiyacı</b>		<b>92.950,00</b>
<b>Bütçe Dışı Kaynak</b>	Döner Sermaye	0,00
	Diğer Yurt İçi	0,00
	Yurt Dışı	0,00
<b>Toplam Bütçe Dışı Kaynak İhtiyacı</b>		<b>0,00</b>
<b>Toplam Kaynak İhtiyacı</b>		<b>92.950,00</b>

**FAALİYET MALİYETLERİ TABLOSU**

<b>İdare Adı</b>	<b>40.24 - TÜRK PATENT ENSTİTÜSÜ</b>
<b>Performans Hedefi</b>	15 - Dünyadaki sınai mülkiyet konularına ilişkin gelişmeler takip edilecek ve stratejiler geliştirilecektir.
<b>Faaliyet Adı</b>	Yurtdışında sınai mülkiyetle ilgili düzenlenen toplantılara katılım faaliyeti
<b>Sorumlu Harcama Birimi veya Birimleri</b>	ULUSLARARASI İLİŞKİLER DAİRESİ BAŞKANLIĞI
<p>Sınai mülkiyet alanında dünyadaki gelişmeler ve eğilimler eksiksiz olarak takip edilmeye çalışılacak ve bu amaçla mümkün olduğunca daimi tüm toplantılara katılım sağlanacaktır.</p>	

<b>Ekonomik Kod</b>		<b>Ödenek</b>
01	Personel Giderleri	122.250,00
02	SGK Devlet Primi Giderleri	16.750,00
03	Mal ve Hizmet Alım Giderleri	57.300,00
04	Faiz Giderleri	0,00
05	Cari Transferler	57.000,00
06	Sermaye Giderleri	0,00
07	Sermaye Transferleri	0,00
08	Borç verme	0,00
<b>Toplam Bütçe Kaynak İhtiyacı</b>		<b>253.300,00</b>
<b>Bütçe Dışı Kaynak</b>	Döner Sermaye	0,00
	Diğer Yurt İçi	0,00
	Yurt Dışı	0,00
<b>Toplam Bütçe Dışı Kaynak İhtiyacı</b>		<b>0,00</b>
<b>Toplam Kaynak İhtiyacı</b>		<b>253.300,00</b>



## PERFORMANS HEDEFİ TABLOSU

<b>İdare Adı</b>	40.24 - TÜRK PATENT ENSTİTÜSÜ
------------------	-------------------------------

<b>Amaç</b>	Sınai mülkiyet alanında ulusal ve uluslararası platformlarda yönlendirici olmak.
<b>Hedef</b>	Uluslararası kuruluşlarla yeni işbirliği alanları oluşturulacak ve mevcut işbirlikleri etkin hale getirilecektir.

<b>Performans Hedefi</b>	<b>Uluslararası kuruluşlarla yeni işbirliği alanları oluşturulacak ve mevcut işbirlikleri etkin hale getirilecektir.</b>
Sınai mülkiyet alanında ulusal ve uluslararası platformlarda yönlendirici olma amacı doğrultusunda uluslararası kuruluşlarla hem mevcut işbirliklerinin geliştirilmesi hem de yeni işbirlikleri oluşturulması hedeflenmektedir.	

Performans Göstergeleri		Ölçü Birimi	2014 (Gerçekleşme)	2015 (Gerçekleşme)	2016 (Hedef)
1	WIPO ile yürütülen ortak proje ve etkinlik sayısı	Adet	6	2	6
Sınai mülkiyet haklarının anayasası niteliğindeki Paris Sözleşmesi dahil, üyesi olduğumuz pek çok uluslararası anlaşmayı yürüten Dünya Fikri Mülkiyet Teşkilatı (WIPO) ile işbirliğinin önemi dikkate alınarak, ortak düzenlenen proje ve etkinlik sayısının izlenmesi planlanmıştır.					
2	EPO ile yürütülen ortak proje ve etkinlik sayısı	Adet	10	3	5
Kurucu üyesi olduğumuz Avrupa Patent Ofisinin (EPO) Avrupa'daki lider konumu gözönüne alınarak işbirliği içinde çalışmanın faydalı olacağı öngörüldüğünden, ortak düzenlenen proje ve etkinlik sayısının izlenmesi planlanmıştır.					
3	OHİM ile yapılan yeni işbirliği çerçevesinde gerçekleştirilen etkinlik sayısı	Adet	6	1	3
Avrupa Birliğinin marka ve tasarım alanında işlemlerini yürüten İç Pazar Harmanizasyon Ofisi (OHİM) ile işbirliğinin önemi dikkate alınarak, işbirliği içinde düzenlenen etkinlik sayısının izlenmesi planlanmıştır.					

Faaliyetler		Kaynak İhtiyacı		
		Bütçe	Bütçe Dışı	Toplam
F28	WIPO, EPO ve OHİM gibi uluslararası kuruluşlarla işbirliği içinde etkinlik düzenlenmesi faaliyeti	682.550		682.550
Sınai mülkiyet alanında ulusal ve uluslararası platformlarda yönlendirici olma amacı doğrultusunda bu alanda dünyadaki politikaların belirlenmesinde lider konumda olan WIPO, EPO ve OHİM ile işbirliğinde etkinlikler düzenlenecektir.				
<b>Genel Toplam</b>		682.550		682.550

**Performans Hedefi:**

**Uluslararası kuruluşlarla yeni işbirliği alanları oluşturulacak ve mevcut işbirlikleri etkin hale getirilecektir.**

Sınai mülkiyet alanında ulusal ve uluslararası platformlarda yönlendirici olma amacı doğrultusunda uluslararası kuruluşlarla hem mevcut işbirliklerinin geliştirilmesi hem de yeni işbirlikleri oluşturulması hedeflenmektedir.

**Performans Göstergesi:****WIPO ile yürütülen ortak proje ve etkinlik sayısı**

Sınai mülkiyet haklarının anayasası niteliğindeki Paris Sözleşmesi dahil, üyesi olduğumuz pek çok uluslararası anlaşmayı yürüten Dünya Fikri Mülkiyet Teşkilatı (WIPO) ile işbirliğinin önemi dikkate alınarak, ortak düzenlenen proje ve etkinlik sayısının izlenmesi planlanmıştır.

**EPO ile yürütülen ortak proje ve etkinlik sayısı**

Kurucu üyesi olduğumuz Avrupa Patent Ofisinin (EPO) Avrupa'daki lider konumu gözönüne alınarak işbirliği içinde çalışmanın faydalı olacağı öngörüldüğünden, ortak düzenlenen proje ve etkinlik sayısının izlenmesi planlanmıştır.

**OHIM ile yapılan yeni işbirliği çerçevesinde gerçekleştirilen etkinlik sayısı**

Avrupa Birliğinin marka ve tasarım alanında işlemlerini yürüten İç Pazar Harmanizasyon Ofisi (OHIM) ile işbirliğinin önemi dikkate alınarak, işbirliği içinde düzenlenen etkinlik sayısının izlenmesi planlanmıştır.

**Faaliyetler****WIPO, EPO ve OHIM gibi uluslararası kuruluşlarla işbirliği içinde etkinlik düzenlenmesi faaliyeti**

Sınai mülkiyet alanında ulusal ve uluslararası platformlarda yönlendirici olma amacı doğrultusunda bu alanda dünyadaki politikaların belirlenmesinde lider konumda olan WIPO, EPO ve OHIM ile işbirliğinde etkinlikler düzenlenecektir.

**FAALİYET MALİYETLERİ TABLOSU**

<b>İdare Adı</b>	<b>40.24 - TÜRK PATENT ENSTİTÜSÜ</b>
<b>Performans Hedefi</b>	16 - Uluslararası kuruluşlarla yeni işbirliği alanları oluşturulacak ve mevcut işbirlikleri etkin hale getirilecektir.
<b>Faaliyet Adı</b>	WIPO, EPO ve OHIM gibi uluslararası kuruluşlarla işbirliği içinde etkinlik düzenlenmesi faaliyeti
<b>Sorumlu Harcama Birimi veya Birimleri</b>	ULUSLARARASI İLİŞKİLER DAİRESİ BAŞKANLIĞI, ENFORMASYON, DOKÜMANTASYON VE BİLGİ İŞLEM DAİRESİ BAŞKANLIĞI
<p>Sanayi mülkiyet alanında ulusal ve uluslararası platformlarda yönlendirici olma amacı doğrultusunda bu alanda dünyadaki politikaların belirlenmesinde lider konumda olan WIPO, EPO ve OHIM ile işbirliğinde etkinlikler düzenlenecektir.</p>	

<b>Ekonomik Kod</b>		<b>Ödenek</b>
01	Personel Giderleri	197.700,00
02	SGK Devlet Primi Giderleri	28.550,00
03	Mal ve Hizmet Alım Giderleri	380.300,00
04	Faiz Giderleri	0,00
05	Cari Transferler	76.000,00
06	Sermaye Giderleri	0,00
07	Sermaye Transferleri	0,00
08	Borç verme	0,00
<b>Toplam Bütçe Kaynak İhtiyacı</b>		<b>682.550,00</b>
<b>Bütçe Dışı Kaynak</b>	Döner Sermaye	0,00
	Diğer Yurt İçi	0,00
	Yurt Dışı	0,00
<b>Toplam Bütçe Dışı Kaynak İhtiyacı</b>		<b>0,00</b>
<b>Toplam Kaynak İhtiyacı</b>		<b>682.550,00</b>

## PERFORMANS HEDEFİ TABLOSU

<b>İdare Adı</b>	40.24 - TÜRK PATENT ENSTİTÜSÜ
------------------	-------------------------------

<b>Amaç</b>	Sınai mülkiyet alanında ulusal ve uluslararası platformlarda yönlendirici olmak.
<b>Hedef</b>	Ulusal sınai mülkiyet ofisleriyle yeni işbirliği alanları oluşturulacak ve mevcut işbirlikleri etkin hale getirilecektir.

<b>Performans Hedefi</b>	<b>Ulusal sınai mülkiyet ofisleriyle yeni işbirliği alanları oluşturulacak ve mevcut işbirlikleri etkin hale getirilecektir.</b>
Sınai mülkiyet alanında ulusal ve uluslararası platformlarda yönlendirici olma amacı doğrultusunda diğer sınai mülkiyet ofisleriyle hem mevcut işbirliklerinin geliştirilmesi hem de yeni işbirlikleri oluşturulması hedeflenmektedir.	

Performans Göstergeleri		Ölçü Birimi	2014 (Gerçekleşme)	2015 (Gerçekleşme)	2016 ( Hedef)
1	Ulusal sınai mülkiyet ofisleriyle imzalanan protokol sayısı	Adet	5	6	3
Sınai mülkiyet alanında ulusal ve uluslararası platformlarda yönlendirici olmanın bir koşulunun da diğer ulusal sınai mülkiyet ofisleriyle işbirliği yapmak olduğu düşünüldüğünden, bu ofislerle imzalanan protokol sayısının izlenmesi planlanmıştır.					
2	Ulusal sınai mülkiyet ofisleriyle işbirliği içinde yürütülen proje ve etkinlik sayısı	Adet	3	6	3
İşbirliklerinin etkinliğinin bir göstergesi olarak değerlendirildiğinden, diğer ulusal sınai mülkiyet ofisleriyle ortak yürütülen etkinliklerin sayısının izlenmesi planlanmıştır.					

Faaliyetler		Kaynak İhtiyacı		
		Bütçe	Bütçe Dışı	Toplam
F29	Ulusal sınai mülkiyet ofisleriyle işbirliği yapılmasına yönelik faaliyetler	46.900		46.900
Sınai mülkiyet alanında ülkemizin ihtiyaçları tespit edilecek ve tespit edilen ihtiyaçlar doğrultusunda diğer ulusal sınai mülkiyet ofisleriyle işbirliği protokolleri imzalanacaktır.				
F30	İşbirliği Protokolü imzalanmış ofislerle işbirliği içinde etkinlik düzenlenmesi faaliyeti	386.601		386.601
Diğer ulusal sınai mülkiyet ofisleriyle imzalanan işbirliği protokolleri kapsamında ortak etkinlikler düzenlenecek, bu ofislerce düzenlenen etkinliklere katılım sağlanacak ve Enstitümüzce düzenlenen etkinliklere protokol kapsamındaki ulusal ofis temsilcileri davet edilecektir.				
<b>Genel Toplam</b>		433.501		433.501

**Performans Hedefi:**

**Ulusal sınai mülkiyet ofisleriyle yeni işbirliği alanları oluşturulacak ve mevcut işbirlikleri etkin hale getirilecektir.**

Sınai mülkiyet alanında ulusal ve uluslararası platformlarda yönlendirici olma amacı doğrultusunda diğer sınai mülkiyet ofisleriyle hem mevcut işbirliklerinin geliştirilmesi hem de yeni işbirlikleri oluşturulması hedeflenmektedir.

**Performans Göstergesi:****Ulusal sınai mülkiyet ofisleriyle imzalanan protokol sayısı**

Sınai mülkiyet alanında ulusal ve uluslararası platformlarda yönlendirici olmanın bir koşulunun da diğer ulusal sınai mülkiyet ofisleriyle işbirliği yapmak olduğu düşünüldüğünden, bu ofislerle imzalanan protokol sayısının izlenmesi planlanmıştır.

**Ulusal sınai mülkiyet ofisleriyle işbirliği içinde yürütülen proje ve etkinlik sayısı**

İşbirliklerinin etkinliğinin bir göstergesi olarak değerlendirildiğinden, diğer ulusal sınai mülkiyet ofisleriyle ortak yürütülen etkinliklerin sayısının izlenmesi planlanmıştır.

**Faaliyetler****Ulusal sınai mülkiyet ofisleriyle işbirliği yapılmasına yönelik faaliyetler**

Sınai mülkiyet alanında ülkemizin ihtiyaçları tespit edilecek ve tespit edilen ihtiyaçlar doğrultusunda diğer ulusal sınai mülkiyet ofisleriyle işbirliği protokolleri imzalanacaktır.

**İşbirliği Protokolü imzalanmış ofislerle işbirliği içinde etkinlik düzenlenmesi faaliyeti**

Diğer ulusal sınai mülkiyet ofisleriyle imzalanan işbirliği protokolleri kapsamında ortak etkinlikler düzenlenecek, bu ofislerce düzenlenen etkinliklere katılım sağlanacak ve Enstitümüzce düzenlenen etkinliklere protokol kapsamındaki ulusal ofis temsilcileri davet edilecektir.

**FAALİYET MALİYETLERİ TABLOSU**

<b>İdare Adı</b>	<b>40.24 - TÜRK PATENT ENSTİTÜSÜ</b>
<b>Performans Hedefi</b>	17 - Ulusal sınai mülkiyet ofisleriyle yeni işbirliği alanları oluşturulacak ve mevcut işbirlikleri etkin hale getirilecektir.
<b>Faaliyet Adı</b>	Ulusal sınai mülkiyet ofisleriyle işbirliği yapılmasına yönelik faaliyetler
<b>Sorumlu Harcama Birimi veya Birimleri</b>	ULUSLARARASI İLİŞKİLER DAİRESİ BAŞKANLIĞI
<p>Sınai mülkiyet alanında ülkemizin ihtiyaçları tespit edilecek ve tespit edilen ihtiyaçlar doğrultusunda diğer ulusal sınai mülkiyet ofisleriyle işbirliği protokolleri imzalanacaktır.</p>	

<b>Ekonomik Kod</b>		<b>Ödenek</b>
01	Personel Giderleri	24.450,00
02	SGK Devlet Primi Giderleri	3.350,00
03	Mal ve Hizmet Alım Giderleri	19.100,00
04	Faiz Giderleri	0,00
05	Cari Transferler	0,00
06	Sermaye Giderleri	0,00
07	Sermaye Transferleri	0,00
08	Borç verme	0,00
<b>Toplam Bütçe Kaynak İhtiyacı</b>		<b>46.900,00</b>
<b>Bütçe Dışı Kaynak</b>	Döner Sermaye	0,00
	Diğer Yurt İçi	0,00
	Yurt Dışı	0,00
<b>Toplam Bütçe Dışı Kaynak İhtiyacı</b>		<b>0,00</b>
<b>Toplam Kaynak İhtiyacı</b>		<b>46.900,00</b>

**FAALİYET MALİYETLERİ TABLOSU**

<b>İdare Adı</b>	<b>40.24 - TÜRK PATENT ENSTİTÜSÜ</b>
<b>Performans Hedefi</b>	17 - Ulusal sınai mülkiyet ofisleriyle yeni işbirliği alanları oluşturulacak ve mevcut işbirlikleri etkin hale getirilecektir.
<b>Faaliyet Adı</b>	İşbirliği Protokolü imzalanmış ofislerle işbirliği içinde etkinlik düzenlenmesi faaliyeti
<b>Sorumlu Harcama Birimi veya Birimleri</b>	ULUSLARARASI İLİŞKİLER DAİRESİ BAŞKANLIĞI, ENFORMASYON, DOKÜMANTASYON VE BİLGİ İŞLEM DAİRESİ BAŞKANLIĞI
<p>Diğer ulusal sınai mülkiyet ofisleriyle imzalanan işbirliği protokolleri kapsamında ortak etkinlikler düzenlenecek, bu ofislerce düzenlenen etkinliklere katılım sağlanacak ve Enstitümüzce düzenlenen etkinliklere protokol kapsamındaki ulusal ofis temsilcileri davet edilecektir.</p>	

<b>Ekonomik Kod</b>		<b>Ödenek</b>
01	Personel Giderleri	62.886,00
02	SGK Devlet Primi Giderleri	8.215,00
03	Mal ve Hizmet Alım Giderleri	277.500,00
04	Faiz Giderleri	0,00
05	Cari Transferler	38.000,00
06	Sermaye Giderleri	0,00
07	Sermaye Transferleri	0,00
08	Borç verme	0,00
<b>Toplam Bütçe Kaynak İhtiyacı</b>		<b>386.601,00</b>
<b>Bütçe Dışı Kaynak</b>	Döner Sermaye	0,00
	Diğer Yurt İçi	0,00
	Yurt Dışı	0,00
<b>Toplam Bütçe Dışı Kaynak İhtiyacı</b>		<b>0,00</b>
<b>Toplam Kaynak İhtiyacı</b>		<b>386.601,00</b>

## PERFORMANS HEDEFİ TABLOSU

<b>İdare Adı</b>	40.24 - TÜRK PATENT ENSTİTÜSÜ
<b>Amaç</b>	Sınai mülkiyet alanında ulusal ve uluslararası platformlarda yönlendirici olmak.
<b>Hedef</b>	Kamu kurumları ve STK'lar arasındaki mevcut platformlar etkinleştirilerek yapılacak çalışmaların sonuçları politikalara aktarılacaktır.

<b>Performans Hedefi</b>	<b>Kamu kurumları ve STK'lar arasındaki mevcut platformlar etkinleştirilerek yapılacak çalışmaların sonuçları politikalara aktarılacaktır.</b>
<p>Sınai mülkiyet alanında ulusal ve uluslararası platformlarda yönlendirici olma amacı doğrultusunda sektörlerin ihtiyaçlarını en doğru şekilde tespit edeceği düşünülen STK'ların görüşlerinin ülke politikasına yansıtılması hedeflenmektedir.</p>	

Performans Göstergeleri		Ölçü Birimi	2014 (Gerçekleşme)	2015 (Gerçekleşme)	2016 (Hedef)
1	Uluslararası karar alma platformlarına katılım öncesinde STK'ların görüşlerinin yer aldığı rapor oranı	Yüzde	10	0	10
<p>Uluslararası karar alma platformlarında ülke görüşü belirtilirken sektörlerin ihtiyaçlarının neler olduğunun bilinmesi gerektiği ve bu ihtiyaçların en doğru şekilde STK'lar tarafından tespit edileceği düşünüldüğünden, STK'ların görüşlerinin yer aldığı rapor oranının izlenmesi planlanmıştır.</p>					

Faaliyetler		Kaynak İhtiyacı		
		Bütçe	Bütçe Dışı	Toplam
F31	Sınai mülkiyet alanında ulusal ve uluslararası platformlarda ülke politikasının belirlenmesi amacıyla kamu kurumları ve STK'lar ile işbirliği içinde çalışmalar yürütülmesi faaliyeti	65.150		65.150
<p>Hedef doğrultusunda STK'larla işbirliği içinde çalışmalar yürütülecek, ihtiyaç duyuldukça toplantılar düzenlenecektir.</p>				
<b>Genel Toplam</b>		65.150		65.150



**Performans Hedefi:**

**Kamu kurumları ve STK'lar arasındaki mevcut platformlar etkinleştirilerek yapılacak çalışmaların sonuçları politikalara aktarılacaktır.**

Sınai mülkiyet alanında ulusal ve uluslararası platformlarda yönlendirici olma amacı doğrultusunda sektörlerin ihtiyaçlarını en doğru şekilde tespit edeceği düşünülen STK'ların görüşlerinin ülke politikasına yansıtılması hedeflenmektedir.

**Performans Göstergesi:**

**Uluslararası karar alma platformlarına katılım öncesinde STK'ların görüşlerinin yer aldığı rapor oranı**

Uluslararası karar alma platformlarında ülke görüşü belirtilirken sektörlerin ihtiyaçlarının neler olduğunun bilinmesi gerektiği ve bu ihtiyaçların en doğru şekilde STK'lar tarafından tespit edileceği düşünüldüğünden, STK'ların görüşlerinin yer aldığı rapor oranının izlenmesi planlanmıştır.

**Faaliyetler**

**Sınai mülkiyet alanında ulusal ve uluslararası platformlarda ülke politikasının belirlenmesi amacıyla kamu kurumları ve STK'lar ile işbirliği içinde çalışmalar yürütülmesi faaliyeti**

Hedef doğrultusunda STK'larla işbirliği içinde çalışmalar yürütülecek, ihtiyaç duyuldukça toplantılar düzenlenecektir.

**FAALİYET MALİYETLERİ TABLOSU**

<b>İdare Adı</b>	<b>40.24 - TÜRK PATENT ENSTİTÜSÜ</b>
<b>Performans Hedefi</b>	18 - Kamu kurumları ve STK'lar arasındaki mevcut platformlar etkinleştirilerek yapılacak çalışmaların sonuçları politikalara aktarılacaktır.
<b>Faaliyet Adı</b>	Sınai mülkiyet alanında ulusal ve uluslararası platformlarda ülke politikasının belirlenmesi amacıyla kamu kurumları ve STK'lar ile işbirliği içinde çalışmalar yürütülmesi faaliyeti
<b>Sorumlu Harcama Birimi veya Birimleri</b>	ULUSLARARASI İLİŞKİLER DAİRESİ BAŞKANLIĞI
<p>Hedef doğrultusunda STK'larla işbirliği içinde çalışmalar yürütülecek, ihtiyaç duyuldukça toplantılar düzenlenecektir.</p>	

<b>Ekonomik Kod</b>		<b>Ödenek</b>
01	Personel Giderleri	48.900,00
02	SGK Devlet Primi Giderleri	6.700,00
03	Mal ve Hizmet Alım Giderleri	9.550,00
04	Faiz Giderleri	0,00
05	Cari Transferler	0,00
06	Sermaye Giderleri	0,00
07	Sermaye Transferleri	0,00
08	Borç verme	0,00
<b>Toplam Bütçe Kaynak İhtiyacı</b>		<b>65.150,00</b>
<b>Bütçe Dışı Kaynak</b>	Döner Sermaye	0,00
	Diğer Yurt İçi	0,00
	Yurt Dışı	0,00
<b>Toplam Bütçe Dışı Kaynak İhtiyacı</b>		<b>0,00</b>
<b>Toplam Kaynak İhtiyacı</b>		<b>65.150,00</b>

## PERFORMANS HEDEFİ TABLOSU

<b>İdare Adı</b>	40.24 - TÜRK PATENT ENSTİTÜSÜ
<b>Amaç</b>	Sınai mülkiyet alanında ulusal ve uluslararası platformlarda yönlendirici olmak.
<b>Hedef</b>	Yöresel ürünlerimizin uluslararası düzeyde coğrafi işaret tescili almasına ve bilinirliğinin artırılmasına katkı sağlanacaktır.

<b>Performans Hedefi</b>	<b>Yöresel ürünlerimizin uluslararası düzeyde coğrafi işaret tescili almasına ve bilinirliğinin artırılmasına katkı sağlanacaktır.</b>
Coğrafi işaretlerin Türkiye'de tescil edilmesi sadece Türkiye'de koruma sağlamakta olup, coğrafi işaretli ürünlerin uluslararası alanda tescillenmesi, ürünlerin yurtdışında daha fazla tanınmasına ve katma değerlerinin artmasına katkı sağlayacağından, yöresel ürünlerimizin uluslararası düzeyde coğrafi işaret tescili almasına destek olunması hedeflenmektedir.	

Performans Göstergeleri		Ölçü Birimi	2014 (Gerçekleşme)	2015 (Gerçekleşme)	2016 (Hedef)
1	Uluslararası düzeyde tescil almasına katkı sağlanmış coğrafi işaret sayısı	Adet	0	0	1
Yöresel ürünlerimizin uluslararası düzeyde coğrafi işaret tescili almasına destek olunması hedeflendiğinden, uluslararası düzeyde tescil almasına katkı sağlanmış coğrafi işaret sayısının izlenmesi planlanmıştır.					
2	Coğrafi işaretler konusunda katılım sağlanan uluslararası fuar sayısı	Adet	1	1	1
Yöresel ürünlerimizin uluslararası düzeyde bilinirliğinin artırılmasına katkı sağlanması hedeflendiğinden, tanıtımın en iyi yapılabileceği yerlerden biri olan uluslararası fuarlara katılım sayısının izlenmesi planlanmıştır.					
3	Coğrafi işaretlerin tanıtıldığı uluslararası fuar sayısı	Adet	1	1	1
Coğrafi işaretli ürünlerimizin tanıtımının yapılabileceği uluslararası platformların tamamına katılım sağlanabilmesi için, uluslararası alanda coğrafi işaretlerin tanıtılmasına imkan sağlayan fuar sayısının izlenmesi planlanmıştır.					
4	Türkiye'nin yöresel ürün haritasının çıkartılma süresi	Yıl	0	0	1
Coğrafi işaret olabilecek nitelikteki yöresel ürünlerin öncelikle tespit edilmesi gerektiğinden, coğrafi işaret potansiyeli olan yöresel ürünlere ilişkin haritanın ilgili paydaşlarla işbirliği içerisinde oluşturulması tarihinin izlenmesi planlanmıştır.					

Faaliyetler		Kaynak İhtiyacı		
		Bütçe	Bütçe Dışı	Toplam
F32	Türkiye'nin yöresel ürün haritasının çıkartılmasına yönelik olarak paydaşlarla çalışmalar yapılması faaliyeti	1.153.390		1.153.390
Paydaşlarla ortak çalışmalar yürütülecek ve bu kapsamda elde edilen bilgiler analiz edilerek Türkiye'nin yöresel ürün haritasına işlenecek ürünlerin tespit edilmesi yönünde çalışmalar yapılacaktır.				
F33	Ülkemiz coğrafi işaretlerinin uluslararası düzeyde tanıtılmasına yönelik faaliyetler	383.560		383.560
Coğrafi işaretler konusunda ve coğrafi işaretlerin tanıtıldığı başta fuarlar olmak üzere uluslararası etkinliklere katılım sağlanacaktır.				
<b>Genel Toplam</b>		1.436.950		1.436.950

## **Performans Hedefi:**

**Yöresel ürünlerimizin uluslararası düzeyde coğrafi işaret tescili almasına ve bilinirliğinin artırılmasına katkı sağlanacaktır.**

Coğrafi işaretlerin Türkiye'de tescil edilmesi sadece Türkiye'de koruma sağlamakta olup, coğrafi işaretli ürünlerin uluslararası alanda tescillenmesi, ürünlerin yurtdışında daha fazla tanınmasına ve katma değerlerinin artmasına katkı sağlayacağından, yöresel ürünlerimizin uluslararası düzeyde coğrafi işaret tescili almasına destek olunması hedeflenmektedir.

## **Performans Göstergesi:**

### **Uluslararası düzeyde tescil almasına katkı sağlanmış coğrafi işaret sayısı**

Yöresel ürünlerimizin uluslararası düzeyde coğrafi işaret tescili almasına destek olunması hedeflendiğinden, uluslararası düzeyde tescil almasına katkı sağlanmış coğrafi işaret sayısının izlenmesi planlanmıştır.

### **Coğrafi işaretler konusunda katılım sağlanan uluslararası fuar sayısı**

Yöresel ürünlerimizin uluslararası düzeyde bilinirliğinin artırılmasına katkı sağlanması hedeflendiğinden, tanıtımın en iyi yapılabileceği yerlerden biri olan uluslararası fuarlara katılım sayısının izlenmesi planlanmıştır.

### **Coğrafi işaretlerin tanıtıldığı uluslararası fuar sayısı**

Coğrafi işaretli ürünlerimizin tanıtımının yapılabileceği uluslararası platformların tamamına katılım sağlanabilmesi için, uluslararası alanda coğrafi işaretlerin tanıtılmasına imkan sağlayan fuar sayısının izlenmesi planlanmıştır.

### **Türkiyenin yöresel ürün haritasının çıkartılma süresi**

Coğrafi işaret olabilecek nitelikteki yöresel ürünlerin öncelikle tespit edilmesi gerektiğinden, coğrafi işaret potansiyeli olan yöresel ürünlere ilişkin haritanın ilgili paydaşlarla işbirliği içerisinde oluşturulması tarihinin izlenmesi planlanmıştır.

## **Faaliyetler**

### **Türkiye'nin yöresel ürün haritasının çıkartılmasına yönelik olarak paydaşlarla çalışmalar yapılması faaliyeti**

Paydaşlarla ortak çalışmalar yürütülecek ve bu kapsamda elde edilen bilgiler analiz edilerek Türkiye'nin yöresel ürün haritasına işlenecek ürünlerin tespit edilmesi yönünde çalışmalar yapılacaktır.

### **Ülkemiz coğrafi işaretlerinin uluslararası düzeyde tanıtılmasına yönelik faaliyetler**

Coğrafi işaretler konusunda ve coğrafi işaretlerin tanıtıldığı başta fuarlar olmak üzere uluslararası etkinliklere katılım sağlanacaktır.

**FAALİYET MALİYETLERİ TABLOSU**

<b>İdare Adı</b>	<b>40.24 - TÜRK PATENT ENSTİTÜSÜ</b>
<b>Performans Hedefi</b>	19 - Yöresel ürünlerimizin uluslararası düzeyde coğrafi işaret tescili almasına ve bilinirliğinin artırılmasına katkı sağlanacaktır.
<b>Faaliyet Adı</b>	Türkiye'nin yöresel ürün haritasının çıkartılmasına yönelik olarak paydaşlarla çalışmalar yapılması faaliyeti
<b>Sorumlu Harcama Birimi veya Birimleri</b>	MARKALAR DAİRESİ BAŞKANLIĞI
<p>Paydaşlarla ortak çalışmalar yürütülecek ve bu kapsamda elde edilen bilgiler analiz edilerek Türkiye'nin yöresel ürün haritasına işlenecek ürünlerin tespit edilmesi yönünde çalışmalar yapılacaktır.</p>	

<b>Ekonomik Kod</b>		<b>Ödenek</b>
01	Personel Giderleri	991.700,00
02	SGK Devlet Primi Giderleri	126.900,00
03	Mal ve Hizmet Alım Giderleri	34.790,00
04	Faiz Giderleri	0,00
05	Cari Transferler	0,00
06	Sermaye Giderleri	0,00
07	Sermaye Transferleri	0,00
08	Borç verme	0,00
<b>Toplam Bütçe Kaynak İhtiyacı</b>		<b>1.153.390,00</b>
<b>Bütçe Dışı Kaynak</b>	Döner Sermaye	0,00
	Diğer Yurt İçi	0,00
	Yurt Dışı	0,00
<b>Toplam Bütçe Dışı Kaynak İhtiyacı</b>		<b>0,00</b>
<b>Toplam Kaynak İhtiyacı</b>		<b>1.153.390,00</b>

**FAALİYET MALİYETLERİ TABLOSU**

<b>İdare Adı</b>	<b>40.24 - TÜRK PATENT ENSTİTÜSÜ</b>
<b>Performans Hedefi</b>	19 - Yöresel ürünlerimizin uluslararası düzeyde coğrafi işaret tescili almasına ve bilinirliğinin artırılmasına katkı sağlanacaktır.
<b>Faaliyet Adı</b>	Ülkemiz coğrafi işaretlerinin uluslararası düzeyde tanıtılmasına yönelik faaliyetler
<b>Sorumlu Harcama Birimi veya Birimleri</b>	MARKALAR DAİRESİ BAŞKANLIĞI, ENFORMASYON, DOKÜMANTASYON VE BİLGİ İŞLEM DAİRESİ BAŞKANLIĞI
<p>Coğrafi işaretler konusunda ve coğrafi işaretlerin tanıtıldığı başta fuarlar olmak üzere uluslararası etkinliklere katılım sağlanacaktır.</p>	

<b>Ekonomik Kod</b>		<b>Ödenek</b>
01	Personel Giderleri	199.070,00
02	SGK Devlet Primi Giderleri	27.840,00
03	Mal ve Hizmet Alım Giderleri	56.650,00
04	Faiz Giderleri	0,00
05	Cari Transferler	0,00
06	Sermaye Giderleri	0,00
07	Sermaye Transferleri	0,00
08	Borç verme	0,00
<b>Toplam Bütçe Kaynak İhtiyacı</b>		<b>283.560,00</b>
<b>Bütçe Dışı Kaynak</b>	Döner Sermaye	0,00
	Diğer Yurt İçi	0,00
	Yurt Dışı	0,00
<b>Toplam Bütçe Dışı Kaynak İhtiyacı</b>		<b>0,00</b>
<b>Toplam Kaynak İhtiyacı</b>		<b>283.560,00</b>

## PERFORMANS HEDEFİ TABLOSU

<b>İdare Adı</b>	40.24 - TÜRK PATENT ENSTİTÜSÜ
------------------	-------------------------------

<b>Amaç</b>	Sınai mülkiyet alanında ulusal ve uluslararası platformlarda yönlendirici olmak.
<b>Hedef</b>	Genetik kaynaklar ve geleneksel bilgi konusunda ilgili taraflarla işbirliği içinde ulusal ve uluslararası düzeyde çalışmalar yapılacaktır.

<b>Performans Hedefi</b>	<b>Genetik kaynaklar ve geleneksel bilgi konusunda ilgili taraflarla işbirliği içinde ulusal ve uluslararası düzeyde çalışmalar yapılacaktır.</b>
<p>Genetik kaynaklar ve geleneksel bilgi konusunda zengin olan ülkemizin bu kaynaklarının korunması, biyo-korsanlığın önlenmesi ve sınai mülkiyet hakları ile bu kaynakların sürdürülebilir kullanımının sağlanması amaçlandığından, genetik kaynaklar ve geleneksel bilgi konusunda ilgili taraflarla işbirliği içinde ulusal ve uluslararası düzeyde çalışmalar yapılması hedeflenmiştir.</p>	

Performans Göstergeleri		Ölçü Birimi	2014 (Gerçekleşme)	2015 (Gerçekleşme)	2016 (Hedef)
1	Genetik kaynaklar ve geleneksel bilgi konusunda diğer ilgili kurumlarla yapılan toplantı sayısı	Adet	6	4	4
<p>Genetik kaynaklar ve geleneksel bilgi konusunda kurumlararası işbirliğinin ve koordinasyonun sağlanması amacıyla toplantı sayısının izlenmesi planlanmıştır.</p>					

Faaliyetler		Kaynak İhtiyacı		
		Bütçe	Bütçe Dışı	Toplam
F34	Genetik kaynaklar ve geleneksel bilgi konusunda kurumlararası işbirliğinin geliştirilmesine yönelik faaliyetler	121.130		121.130
<p>Başta Gıda, Tarım ve Hayvancılık Bakanlığı ile Orman ve Su İşleri Bakanlığının genetik kaynaklar ve geleneksel bilgi ile ilgili çalışmaları olmak üzere ilgili toplantı, seminer, sempozyum, konferans gibi organizasyonlara katılım sağlanacaktır.</p>				
<b>Genel Toplam</b>		121.130		121.130

**Performans Hedefi:**

**Genetik kaynaklar ve geleneksel bilgi konusunda ilgili taraflarla işbirliği içinde ulusal ve uluslararası düzeyde çalışmalar yapılacaktır.**

Genetik kaynaklar ve geleneksel bilgi konusunda zengin olan ülkemizin bu kaynaklarının korunması, biyo-korsanlığın önlenmesi ve sınai mülkiyet hakları ile bu kaynakların sürdürülebilir kullanımının sağlanması amaçlandığından, genetik kaynaklar ve geleneksel bilgi konusunda ilgili taraflarla işbirliği içinde ulusal ve uluslararası düzeyde çalışmalar yapılması hedeflenmiştir.

**Performans Göstergesi:**

**Genetik kaynaklar ve geleneksel bilgi konusunda diğer ilgili kurumlarla yapılan toplantı sayısı**

Genetik kaynaklar ve geleneksel bilgi konusunda kurumlararası işbirliğinin ve koordinasyonun sağlanması amacıyla toplantı sayısının izlenmesi planlanmıştır.

**Faaliyetler**

**Genetik kaynaklar ve geleneksel bilgi konusunda kurumlararası işbirliğinin geliştirilmesine yönelik faaliyetler**

Başta Gıda, Tarım ve Hayvancılık Bakanlığı ile Orman ve Su İşleri Bakanlığının genetik kaynaklar ve geleneksel bilgi ile ilgili çalışmaları olmak üzere ilgili toplantı, seminer, sempozyum, konferans gibi organizasyonlara katılım sağlanacaktır.



**FAALİYET MALİYETLERİ TABLOSU**

<b>İdare Adı</b>	<b>40.24 - TÜRK PATENT ENSTİTÜSÜ</b>
<b>Performans Hedefi</b>	20 - Genetik kaynaklar ve geleneksel bilgi konusunda ilgili taraflarla işbirliği içinde ulusal ve uluslararası düzeyde çalışmalar yapılacaktır.
<b>Faaliyet Adı</b>	Genetik kaynaklar ve geleneksel bilgi konusunda kurumlararası işbirliğinin geliştirilmesine yönelik faaliyetler
<b>Sorumlu Harcama Birimi veya Birimleri</b>	PATENT DAİRESİ BAŞKANLIĞI
<p>Başta Gıda, Tarım ve Hayvancılık Bakanlığı ile Orman ve Su İşleri Bakanlığının genetik kaynaklar ve geleneksel bilgi ile ilgili çalışmalarını olmak üzere ilgili toplantı, seminer, sempozyum, konferans gibi organizasyonlara katılım sağlanacaktır.</p>	

<b>Ekonomik Kod</b>		<b>Ödenek</b>
01	Personel Giderleri	53.840,00
02	SGK Devlet Primi Giderleri	6.780,00
03	Mal ve Hizmet Alım Giderleri	60.510,00
04	Faiz Giderleri	0,00
05	Cari Transferler	0,00
06	Sermaye Giderleri	0,00
07	Sermaye Transferleri	0,00
08	Borç verme	0,00
<b>Toplam Bütçe Kaynak İhtiyacı</b>		<b>121.130,00</b>
<b>Bütçe Dışı Kaynak</b>	Döner Sermaye	0,00
	Diğer Yurt İçi	0,00
	Yurt Dışı	0,00
<b>Toplam Bütçe Dışı Kaynak İhtiyacı</b>		<b>0,00</b>
<b>Toplam Kaynak İhtiyacı</b>		<b>121.130,00</b>

## PERFORMANS HEDEFİ TABLOSU

<b>İdare Adı</b>	40.24 - TÜRK PATENT ENSTİTÜSÜ
------------------	-------------------------------

<b>Amaç</b>	Sınai mülkiyet alanında ulusal ve uluslararası platformlarda yönlendirici olmak.
<b>Hedef</b>	AB Müzakerelerinde sınai mülkiyet haklarına ilişkin fasılın kapanış kriterlerine yönelik çalışmalar yürütülecektir.

<b>Performans Hedefi</b>	<b>AB Müzakerelerinde sınai mülkiyet haklarına ilişkin fasılın kapanış kriterlerine yönelik çalışmalar yürütülecektir.</b>
AB müzakerelerinde Enstitümüz görev alanına giren sınai mülkiyet haklarını da kapsayan fasıl ile ilgili kapanış kriterlerinin yerine getirilmesine yönelik çalışmalar yapılması hedeflenmiştir.	

Performans Göstergeleri		Ölçü Birimi	2014 (Gerçekleşme)	2015 (Gerçekleşme)	2016 (Hedef)
1	Taklitte mücadeleyle ilişkin istatistiki verilerin toplanması konusunda paydaş kurumlarla işbirliğine yönelik yapılan toplantı sayısı	Adet	2	2	2
Fikri mülkiyet fasılının kapanış kriterlerinden biri taklitte mücadeleyle ilişkin istatistiki verilerin toplanarak AB müzakerelerinde rapor edilmesi olduğundan, bu amaçla paydaş kurumlarla yapılan toplantı sayısının izlenmesi planlanmıştır.					
2	AB ile yürütülen Fikri Mülkiyet Çalışma Grubu toplantıları öncesinde hazırlanan çıktı (ön rapor, bilgi notu, sunum vb.) sayısı	Adet	2	7	2
Fikri mülkiyet fasılının kapanış kriterleri kapsamında oluşturulan Fikri Mülkiyet Çalışma Grubu toplantılarında Türkiye tarafının etkin politika geliştirmesini teminen, toplantı öncesi hazırlanan çıktı (ön rapor, bilgi notu, sunum vb.) sayısının izlenmesi planlanmıştır.					

Faaliyetler		Kaynak İhtiyacı		
		Bütçe	Bütçe Dışı	Toplam
F35	AB Müzakerelerinde sınai mülkiyet haklarına ilişkin fasılın kapanış kriterlerine yönelik olarak ilgili paydaşlarla işbirliği içinde çalışmalar yürütülmesi faaliyeti	54.030		54.030
Taklitte mücadeleyle ilişkin istatistiki verilerin toplanarak AB müzakerelerinde rapor edilmesi için ilgili kurumlarla yapılan toplantılara ve yılda bir kez oluşan olarak düzenlenen AB Fikri Mülkiyet Çalışma Grubu toplantısına etkin katılım sağlanacaktır.				
<b>Genel Toplam</b>		54.030		54.030

**Performans Hedefi:**

**AB Müzakerelerinde sınai mülkiyet haklarına ilişkin faslın kapanış kriterlerine yönelik çalışmalar yürütülecektir.**

AB müzakerelerinde Enstitümüz görev alanına giren sınai mülkiyet haklarını da kapsayan fasıl ile ilgili kapanış kriterlerinin yerine getirilmesine yönelik çalışmalar yapılması hedeflenmiştir.

**Performans Göstergesi:**

**Taklitle mücadeleye ilişkin istatistiki verilerin toplanması konusunda paydaş kurumlarla işbirliğine yönelik yapılan toplantı sayısı**

Fikri mülkiyet faslının kapanış kriterlerinden biri taklitle mücadeleye ilişkin istatistiki verilerin toplanarak AB müzakerelerinde rapor edilmesi olduğundan, bu amaçla paydaş kurumlarla yapılan toplantı sayısının izlenmesi planlanmıştır.

**AB ile yürütülen Fikri Mülkiyet Çalışma Grubu toplantıları öncesinde hazırlanan çıktı (ön rapor, bilgi notu, sunum vb.) sayısı**

Fikri mülkiyet faslının kapanış kriterleri kapsamında oluşturulan Fikri Mülkiyet Çalışma Grubu toplantılarında Türkiye tarafının etkin politika geliştirmesini teminen, toplantı öncesi hazırlanan çıktı (ön rapor, bilgi notu, sunum vb.) sayısının izlenmesi planlanmıştır.

**Faaliyetler**

**AB Müzakerelerinde sınai mülkiyet haklarına ilişkin faslın kapanış kriterlerine yönelik olarak ilgili paydaşlarla işbirliği içinde çalışmalar yürütülmesi faaliyeti**

Taklitle mücadeleye ilişkin istatistiki verilerin toplanarak AB müzakerelerinde rapor edilmesi için ilgili kurumlarla yapılan toplantılara ve yılda bir kez olağan olarak düzenlenen AB Fikri Mülkiyet Çalışma Grubu toplantısına etkin katılım sağlanacaktır.

**FAALİYET MALİYETLERİ TABLOSU**

<b>İdare Adı</b>	<b>40.24 - TÜRK PATENT ENSTİTÜSÜ</b>
<b>Performans Hedefi</b>	21 - AB Müzakerelerinde sınai mülkiyet haklarına ilişkin faslın kapanış kriterlerine yönelik çalışmalar yürütülecektir.
<b>Faaliyet Adı</b>	AB Müzakerelerinde sınai mülkiyet haklarına ilişkin faslın kapanış kriterlerine yönelik olarak ilgili paydaşlarla işbirliği içinde çalışmalar yürütülmesi faaliyeti
<b>Sorumlu Harcama Birimi veya Birimleri</b>	ULUSLARARASI İLİŞKİLER DAİRESİ BAŞKANLIĞI
<p>Taklitte mücadeleye ilişkin istatistiki verilerin toplanarak AB müzakerelerinde rapor edilmesi için ilgili kurumlarla yapılan toplantılara ve yılda bir kez olağan olarak düzenlenen AB Fikri Mülkiyet Çalışma Grubu toplantısına etkin katılım sağlanacaktır.</p>	

<b>Ekonomik Kod</b>		<b>Ödenek</b>
01	Personel Giderleri	39.120,00
02	SGK Devlet Primi Giderleri	5.360,00
03	Mal ve Hizmet Alım Giderleri	9.550,00
04	Faiz Giderleri	0,00
05	Cari Transferler	0,00
06	Sermaye Giderleri	0,00
07	Sermaye Transferleri	0,00
08	Borç verme	0,00
<b>Toplam Bütçe Kaynak İhtiyacı</b>		<b>54.030,00</b>
<b>Bütçe Dışı Kaynak</b>	Döner Sermaye	0,00
	Diğer Yurt İçi	0,00
	Yurt Dışı	0,00
<b>Toplam Bütçe Dışı Kaynak İhtiyacı</b>		<b>0,00</b>
<b>Toplam Kaynak İhtiyacı</b>		<b>54.030,00</b>

## PERFORMANS HEDEFİ TABLOSU

<b>İdare Adı</b>	40.24 - TÜRK PATENT ENSTİTÜSÜ
------------------	-------------------------------

<b>Amaç</b>	Kurumsal kapasiteyi sistematik olarak güçlendirmek
<b>Hedef</b>	Enstitü çalışmalarının ve sınai mülkiyet haklarının gerektirdiği yasal düzenlemeler hazırlanacak ve organizasyonel yapı güncellenecektir

<b>Performans Hedefi</b>	<b>Enstitü çalışmalarının ve sınai mülkiyet haklarının gerektirdiği yasal düzenlemeler hazırlanacak ve organizasyonel yapı güncellenecektir.</b>
<p>Enstitünün kurumsal kapasitesinin sistematik olarak güçlendirilmesi için Enstitüdeki mevcut idari yapının iyileştirilmesi, mevzuatın günün koşullarına uygun olarak güncellenmesi gerektiğinden, yasal düzenlemeler hazırlanması ve organizasyonel yapının güncellenmesi hedeflenmiştir.</p>	

Performans Göstergeleri		Ölçü Birimi	2014 (Gerçekleşme)	2015 (Gerçekleşme)	2016 (Hedef)
1	Enstitü çalışmalarının ve sınai mülkiyet haklarının gerektirdiği organizasyonel düzenlemelerin tamamlanma süresi	Yıl	0	0	1
<p>Enstitü çalışmalarının ve sınai mülkiyet haklarının gerektirdiği yasal düzenlemeler hazırlanmış olup TBMM'de görüşülmek üzere beklediğinden, kurumsal kapasiteyi sistematik olarak güçlendirme amacı doğrultusunda yapılacak çalışmalardan diğeri olan organizasyonel düzenlemelerin tamamlanma süresinin izlenmesi planlanmıştır.</p>					

Faaliyetler		Kaynak İhtiyacı		
		Bütçe	Bütçe Dışı	Toplam
F36	Enstitüde iç kontrol sisteminin güçlendirilmesi faaliyeti	156.870		156.870
<p>Enstitüde iç kontrol sisteminin güçlendirilmesi amacıyla yürütülüp tamamlanmış olan projenin çıktıları doğrultusunda sistemin sürekli olarak güçlendirilmesi suretiyle organizasyonel yapının ihtiyaçlara göre düzenlenmesi sağlanacaktır.</p>				
<b>Genel Toplam</b>		156.870		156.870

**Performans Hedefi:**

**Enstitü çalışmalarının ve sınai mülkiyet haklarının gerektirdiği yasal düzenlemeler hazırlanacak ve organizasyonel yapı güncellenecektir.**

Enstitünün kurumsal kapasitesinin sistematik olarak güçlendirilmesi için Enstitüdeki mevcut idari yapının iyileştirilmesi, mevzuatın günün koşullarına uygun olarak güncellenmesi gerektiğinden, yasal düzenlemeler hazırlanması ve organizasyonel yapının güncellenmesi hedeflenmiştir.

**Performans Göstergesi:**

**Enstitü çalışmalarının ve sınai mülkiyet haklarının gerektirdiği organizasyonel düzenlemelerin tamamlanma süresi**

Enstitü çalışmalarının ve sınai mülkiyet haklarının gerektirdiği yasal düzenlemeler hazırlanmış olup TBMM'de görüşülmek üzere beklediğinden, kurumsal kapasiteyi sistematik olarak güçlendirme amacı doğrultusunda yapılacak çalışmalardan diğeri olan organizasyonel düzenlemelerin tamamlanma süresinin izlenmesi planlanmıştır.

**Faaliyetler**

**Enstitüde iç kontrol sisteminin güçlendirilmesi faaliyeti**

Enstitüde iç kontrol sisteminin güçlendirilmesi amacıyla yürütölüp tamamlanmış olan projenin çıktıları doğrultusunda sistemin sürekli olarak güçlendirilmesi suretiyle organizasyonel yapının ihtiyaçlara göre düzenlenmesi sağlanacaktır.

**FAALİYET MALİYETLERİ TABLOSU**

<b>İdare Adı</b>	<b>40.24 - TÜRK PATENT ENSTİTÜSÜ</b>
<b>Performans Hedefi</b>	22 - Enstitü çalışmalarının ve sınai mülkiyet haklarının gerektirdiği yasal düzenlemeler hazırlanacak ve organizasyonel yapı güncellenecektir.
<b>Faaliyet Adı</b>	Enstitüde iç kontrol sisteminin güçlendirilmesi faaliyeti
<b>Sorumlu Harcama Birimi veya Birimleri</b>	STRATEJİ GELİŞTİRME MÜDÜRLÜĞÜ
<p>Enstitüde iç kontrol sisteminin güçlendirilmesi amacıyla yürütülmüş tamamlanmış olan projenin çıktıları doğrultusunda sistemin sürekli olarak güçlendirilmesi suretiyle organizasyonel yapının ihtiyaçlara göre düzenlenmesi sağlanacaktır.</p>	

Ekonomik Kod		Ödenek
01	Personel Giderleri	80.360,00
02	SGK Devlet Primi Giderleri	10.640,00
03	Mal ve Hizmet Alım Giderleri	65.870,00
04	Faiz Giderleri	0,00
05	Cari Transferler	0,00
06	Sermaye Giderleri	0,00
07	Sermaye Transferleri	0,00
08	Borç verme	0,00
<b>Toplam Bütçe Kaynak İhtiyacı</b>		<b>156.870,00</b>
<b>Bütçe Dışı Kaynak</b>	Döner Sermaye	0,00
	Diğer Yurt İçi	0,00
	Yurt Dışı	0,00
<b>Toplam Bütçe Dışı Kaynak İhtiyacı</b>		<b>0,00</b>
<b>Toplam Kaynak İhtiyacı</b>		<b>156.870,00</b>

## PERFORMANS HEDEFİ TABLOSU

<b>İdare Adı</b>	40.24 - TÜRK PATENT ENSTİTÜSÜ
------------------	-------------------------------

<b>Amaç</b>	Kurumsal kapasiteyi sistematik olarak güçlendirmek
<b>Hedef</b>	Personelin niteliği ve niceliği artırılabacaktır.

<b>Performans Hedefi</b>	<b>Personelin niteliği ve niceliği artırılabacaktır.</b>
Enstitünün kurumsal kapasitesinin sistematik olarak güçlendirilmesi amacı doğrultusunda, kurumsal kapasitenin en önemli unsuru olan personel yapısının hem nicelik hem de nitelik bakımından güçlendirilmesi hedeflenmektedir.	

Performans Göstergeleri		Ölçü Birimi	2014 (Gerçekleşme)	2015 (Gerçekleşme)	2016 (Hedef)
1	İstihdam edilen personel sayısı	Adet	29	55	15
Personelin niceliğinin artırılması hedeflendiğinden, yıl içinde istihdam edilen personel sayısının izlenmesi planlanmıştır.					
2	Hizmetiçi eğitimlere katılan personel sayısı	Adet	330	267	300
Personelin niteliğinin artırılması hedeflendiğinden, hizmetiçi eğitimlere katılan personel sayısının izlenmesi planlanmıştır.					
3	Personel başına sağlanan hizmetiçi eğitim süresi	Saat	20	20	20
Personelin niteliğinin artırılması hedeflendiğinden, personelin hizmetiçi eğitimlerden süre bazında ne kadar yararlandığını ölçmek amacıyla, personel başına sağlanan hizmetiçi eğitim süresinin izlenmesi planlanmıştır.					
4	Hizmetiçi eğitimlere ayrılan kaynak miktarı	TL	107.865	39.848	170.000
Personelin niteliğinin artırılması hedeflendiğinden, personelin katıldığı hizmetiçi eğitimlere ne kadar kaynak aktarıldığını ölçmek amacıyla, hizmetiçi eğitimlere ayrılan kaynak miktarının izlenmesi planlanmıştır.					
<b>Faaliyetler</b>			<b>Kaynak İhtiyacı</b>		
			<b>Bütçe</b>	<b>Bütçe Dışı</b>	<b>Toplam</b>
F37	İhtiyaçlar doğrultusunda personel istihdam edilmesi faaliyeti		212.875		212.875
Enstitünün amaç ve hedefleri doğrultusunda personel ihtiyacı nitelik ve nicelik olarak belirlenecek, istihdam için gerekli çalışmalar yapılacaktır.					
F38	Enstitü personeline yönelik eğitim faaliyeti		80.800		80.800
Enstitü personelinin öğrenim durumları da dikkate alınarak, ihtiyaç duyulan eğitim programları belirlenecek ve ilgili personele eğitim verilmesi sağlanacaktır.					
<b>Genel Toplam</b>			293.675		293.675



**Performans Hedefi:****Personelin niteliđi ve niceliđi artırılacaktır.**

Enstitü'nün kurumsal kapasitesinin sistematik olarak güçlendirilmesi amacı doğrultusunda, kurumsal kapasitenin en önemli unsuru olan personel yapısının hem nicelik hem de nitelik bakımından güçlendirilmesi hedeflenmektedir.

**Performans Göstergesi:****İstihdam edilen personel sayısı**

Personelin niceliđinin artırılması hedeflendiđinden, yıl içinde istihdam edilen personel sayısının izlenmesi planlanmıřtır.

**Hizmetiçi eđitilere katılan personel sayısı**

Personelin niteliđinin artırılması hedeflendiđinden, hizmetiçi eđitilere katılan personel sayısının izlenmesi planlanmıřtır.

**Personel başına sađlanan hizmetiçi eđitim süresi**

Personelin niteliđinin artırılması hedeflendiđinden, personelin hizmetiçi eđitimlerden süre bazında ne kadar yararlandığını ölçmek amacıyla, personel başına sađlanan hizmetiçi eđitim süresinin izlenmesi planlanmıřtır.

**Hizmetiçi eđitilere ayrılan kaynak miktarı**

Personelin niteliđinin artırılması hedeflendiđinden, personelin katıldığı hizmetiçi eđitilere ne kadar kaynak aktarıldığını ölçmek amacıyla, hizmetiçi eđitilere ayrılan kaynak miktarının izlenmesi planlanmıřtır.

**Faaliyetler****İhtiyaçlar doğrultusunda personel istihdam edilmesi faaliyeti**

Enstitü'nün amaç ve hedefleri doğrultusunda personel ihtiyacı nitelik ve nicelik olarak belirlenecek, istihdam için gerekli çalışmalar yapılacaktır.

**Enstitü personeline yönelik eđitim faaliyeti**

Enstitü personelinin öğrenim durumları da dikkate alınarak, ihtiyaç duyulan eđitim programları belirlenecek ve ilgili personele eđitim verdirilmesi sađlanacaktır.

**FAALİYET MALİYETLERİ TABLOSU**

<b>İdare Adı</b>	<b>40.24 - TÜRK PATENT ENSTİTÜSÜ</b>
<b>Performans Hedefi</b>	23 - Personelin niteliği ve niceliği artırılabacaktır.
<b>Faaliyet Adı</b>	İhtiyaçlar doğrultusunda personel istihdam edilmesi faaliyeti
<b>Sorumlu Harcama Birimi veya Birimleri</b>	PERSONEL DAİRESİ BAŞKANLIĞI
<p>Enstitünün amaç ve hedefleri doğrultusunda personel ihtiyacı nitelik ve nicelik olarak belirlenecek, istihdam için gerekli çalışmalar yapılacaktır.</p>	

<b>Ekonomik Kod</b>		<b>Ödenek</b>
01	Personel Giderleri	79.625,00
02	SGK Devlet Primi Giderleri	11.625,00
03	Mal ve Hizmet Alım Giderleri	9.125,00
04	Faiz Giderleri	0,00
05	Cari Transferler	112.500,00
06	Sermaye Giderleri	0,00
07	Sermaye Transferleri	0,00
08	Borç verme	0,00
<b>Toplam Bütçe Kaynak İhtiyacı</b>		<b>212.875,00</b>
<b>Bütçe Dışı Kaynak</b>	Döner Sermaye	0,00
	Diğer Yurt İçi	0,00
	Yurt Dışı	0,00
<b>Toplam Bütçe Dışı Kaynak İhtiyacı</b>		<b>0,00</b>
<b>Toplam Kaynak İhtiyacı</b>		<b>212.875,00</b>

**FAALİYET MALİYETLERİ TABLOSU**

<b>İdare Adı</b>	<b>40.24 - TÜRK PATENT ENSTİTÜSÜ</b>
<b>Performans Hedefi</b>	23 - Personelin niteliği ve niceliği artırılabacaktır.
<b>Faaliyet Adı</b>	Enstitü personeline yönelik eğitim faaliyeti
<b>Sorumlu Harcama Birimi veya Birimleri</b>	PERSONEL DAİRESİ BAŞKANLIĞI
<p>Enstitü personelinin öğrenim durumları da dikkate alınarak, ihtiyaç duyulan eğitim programları belirlenecek ve ilgili personele eğitim verilmesi sağlanacaktır.</p>	

<b>Ekonomik Kod</b>		<b>Ödenek</b>
01	Personel Giderleri	47.775,00
02	SGK Devlet Primi Giderleri	6.975,00
03	Mal ve Hizmet Alım Giderleri	7.300,00
04	Faiz Giderleri	0,00
05	Cari Transferler	18.750,00
06	Sermaye Giderleri	0,00
07	Sermaye Transferleri	0,00
08	Borç verme	0,00
<b>Toplam Bütçe Kaynak İhtiyacı</b>		<b>80.800,00</b>
<b>Bütçe Dışı Kaynak</b>	Döner Sermaye	0,00
	Diğer Yurt İçi	0,00
	Yurt Dışı	0,00
<b>Toplam Bütçe Dışı Kaynak İhtiyacı</b>		<b>0,00</b>
<b>Toplam Kaynak İhtiyacı</b>		<b>80.800,00</b>

## PERFORMANS HEDEFİ TABLOSU

<b>İdare Adı</b>	40.24 - TÜRK PATENT ENSTİTÜSÜ
------------------	-------------------------------

<b>Amaç</b>	Kurumsal kapasiteyi sistematik olarak güçlendirmek
<b>Hedef</b>	Fiziksel ve teknolojik altyapı gereksinimler doğrultusunda güçlendirilecektir.

<b>Performans Hedefi</b>	<b>Fiziksel ve teknolojik altyapı gereksinimler doğrultusunda güçlendirilecektir.</b>
Enstitünün teknolojik altyapısının mevcut ihtiyaçları karşılayacak ve gelecekte olası ihtiyaçlara da cevap verecek şekilde yapılandırılması, personelden alınacak verimliliği artırmak amacıyla Enstitünün fiziksel olanaklarının, çalışma koşullarının ve çalışma ortamının iç ve dış fiziksel yapısının iyileştirilmesi hedeflenmektedir.	

Performans Göstergeleri		Ölçü Birimi	2014 (Gerçekleşme)	2015 (Gerçekleşme)	2016 (Hedef)
1	Kurumun fiziksel olanaklarının ve çalışma koşullarının iyileştirilmesine yönelik düzenlemeler için kullanılan kaynak miktarı (TL)	TL	332.628	410.919	2.890.000
Çalışan memnuniyetini artırmak suretiyle verimliliğin artırılması hedeflendiğinden, fiziksel olanakların ve çalışma koşullarının iyileştirilmesine yönelik düzenlemeler için kullanılan kaynak miktarının izlenmesi planlanmıştır.					
2	Enstitünün donanım altyapısına kullanılan kaynak miktarı (TL)	TL	107.100	745.196	300.000
Enstitünün teknolojik altyapısının ihtiyaçlar kapsamında güçlendirilmesi hedefi doğrultusunda, Enstitünün donanım altyapısına kullanılan kaynak miktarının izlenmesi planlanmıştır.					

Faaliyetler		Kaynak İhtiyacı		
		Bütçe	Bütçe Dışı	Toplam
F39	Fiziksel altyapının güçlendirilmesine yönelik faaliyetler	9.467.600		9.467.600
Enstitünün fiziksel olanaklarının ve çalışma koşullarının iyileştirilmesine yönelik düzenlemeler yapılacak, çalışanların ihtiyaçlarının karşılanması, çalışma ve kullanım alanlarının temizliği, bakımı, onarımı, park ve bahçe düzeni sağlanacaktır.				
F40	Enstitünün donanım alt yapısının güçlendirilmesine yönelik faaliyetler	998.850		998.850
Enstitünün teknolojik ömrünü dolduran sistemlerinin yenilenmesi çalışmaları yapılacak, mevcut personel ve yeni istihdam edilecek personel için gerekli donanım alımı yapılacaktır.				
F41	Enstitünün uygulama programlarının yeniden yazılması faaliyeti	244.250		244.250
Uygulama programlarının yeniden yazılması projesi kapsamında 2015 yılı içerisinde geliştirilmeye başlanan yazılımların bir kısmının planlanan proje takvimi kapsamında kullanıcıların hizmetine sunulması sağlanacaktır.				
<b>Genel Toplam</b>		10.710.700		10.710.700

**Performans Hedefi:****Fiziksel ve teknolojik altyapı gereksinimler doğrultusunda güçlendirilecektir.**

Enstitünün teknolojik altyapısının mevcut ihtiyaçları karşılayacak ve gelecekte olası ihtiyaçlara da cevap verecek şekilde yapılandırılması, personelden alınacak verimliliği artırmak amacıyla Enstitünün fiziksel olanaklarının, çalışma koşullarının ve çalışma ortamının iç ve dış fiziksel yapısının iyileştirilmesi hedeflenmektedir.

**Performans Göstergesi:****Kurumun fiziksel olanaklarının ve çalışma koşullarının iyileştirilmesine yönelik düzenlemeler için kullanılan kaynak miktarı (TL)**

Çalışan memnuniyetini artırmak suretiyle verimliliğin artırılması hedeflendiğinden, fiziksel olanakların ve çalışma koşullarının iyileştirilmesine yönelik düzenlemeler için kullanılan kaynak miktarının izlenmesi planlanmıştır.

**Enstitünün donanım altyapısına kullanılan kaynak miktarı (TL)**

Enstitünün teknolojik altyapısının ihtiyaçlar kapsamında güçlendirilmesi hedefi doğrultusunda, Enstitünün donanım altyapısına kullanılan kaynak miktarının izlenmesi planlanmıştır.

**Faaliyetler****Fiziksel altyapının güçlendirilmesine yönelik faaliyetler**

Enstitünün fiziksel olanaklarının ve çalışma koşullarının iyileştirilmesine yönelik düzenlemeler yapılacak, çalışanların ihtiyaçlarının karşılanması, çalışma ve kullanım alanlarının temizliği, bakımı, onarımı, park ve bahçe düzeni sağlanacaktır.

**Enstitünün donanım alt yapısının güçlendirilmesine yönelik faaliyetler**

Enstitünün teknolojik ömrünü dolduran sistemlerinin yenilenmesi çalışmaları yapılacak, mevcut personel ve yeni istihdam edilecek personel için gerekli donanım alımı yapılacaktır.

**Enstitünün uygulama programlarının yeniden yazılması faaliyeti**

Uygulama programlarının yeniden yazılması projesi kapsamında 2015 yılı içerisinde geliştirilmeye başlanan yazılımların bir kısmının planlanan proje takvimi kapsamında kullanıcıların hizmetine sunulması sağlanacaktır.

**FAALİYET MALİYETLERİ TABLOSU**

<b>İdare Adı</b>	<b>40.24 - TÜRK PATENT ENSTİTÜSÜ</b>
<b>Performans Hedefi</b>	24 - Fiziksel ve teknolojik altyapı gereksinimler doğrultusunda güçlendirilecektir.
<b>Faaliyet Adı</b>	Fiziksel altyapının güçlendirilmesine yönelik faaliyetler
<b>Sorumlu Harcama Birimi veya Birimleri</b>	İDARİ VE MALİ İŞLER DAİRESİ BAŞKANLIĞI
<p>Enstitünün fiziksel olanaklarının ve çalışma koşullarının iyileştirilmesine yönelik düzenlemeler yapılacak, çalışanların ihtiyaçlarının karşılanması, çalışma ve kullanım alanlarının temizliği, bakımı, onarımı, park ve bahçe düzeni sağlanacaktır.</p>	

<b>Ekonomik Kod</b>		<b>Ödenek</b>
01	Personel Giderleri	976.400,00
02	SGK Devlet Primi Giderleri	153.200,00
03	Mal ve Hizmet Alım Giderleri	4.690.000,00
04	Faiz Giderleri	0,00
05	Cari Transferler	84.000,00
06	Sermaye Giderleri	3.564.000,00
07	Sermaye Transferleri	0,00
08	Borç verme	0,00
<b>Toplam Bütçe Kaynak İhtiyacı</b>		<b>9.467.600,00</b>
<b>Bütçe Dışı Kaynak</b>	Döner Sermaye	0,00
	Diğer Yurt İçi	0,00
	Yurt Dışı	0,00
<b>Toplam Bütçe Dışı Kaynak İhtiyacı</b>		<b>0,00</b>
<b>Toplam Kaynak İhtiyacı</b>		<b>9.467.600,00</b>

**FAALİYET MALİYETLERİ TABLOSU**

<b>İdare Adı</b>	<b>40.24 - TÜRK PATENT ENSTİTÜSÜ</b>
<b>Performans Hedefi</b>	24 - Fiziksel ve teknolojik altyapı gereksinimler doğrultusunda güçlendirilecektir.
<b>Faaliyet Adı</b>	Enstitünün donanım alt yapısının güçlendirilmesine yönelik faaliyetler
<b>Sorumlu Harcama Birimi veya Birimleri</b>	40.24.00.10 - ENFORMASYON, DOKÜMANTASYON VE BİLGİ İŞLEM DAİRESİ BAŞKANLIĞI
<p>Enstitünün teknolojik ömrünü dolduran sistemlerinin yenilenmesi çalışmaları yapılacak, mevcut personel ve yeni istihdam edilecek personel için gerekli donanım alımı yapılacaktır.</p>	

<b>Ekonomik Kod</b>		<b>Ödenek</b>
01	Personel Giderleri	99.900,00
02	SGK Devlet Primi Giderleri	15.150,00
03	Mal ve Hizmet Alım Giderleri	193.800,00
04	Faiz Giderleri	0,00
05	Cari Transferler	0,00
06	Sermaye Giderleri	690.000,00
07	Sermaye Transferleri	0,00
08	Borç verme	0,00
<b>Toplam Bütçe Kaynak İhtiyacı</b>		<b>998.850,00</b>
<b>Bütçe Dışı Kaynak</b>	Döner Sermaye	0,00
	Diğer Yurt İçi	0,00
	Yurt Dışı	0,00
<b>Toplam Bütçe Dışı Kaynak İhtiyacı</b>		<b>0,00</b>
<b>Toplam Kaynak İhtiyacı</b>		<b>998.850,00</b>

**FAALİYET MALİYETLERİ TABLOSU**

<b>İdare Adı</b>	<b>40.24 - TÜRK PATENT ENSTİTÜSÜ</b>
<b>Performans Hedefi</b>	24 - Fiziksel ve teknolojik altyapı gereksinimler doğrultusunda güçlendirilecektir.
<b>Faaliyet Adı</b>	Enstitünün uygulama programlarının yeniden yazılması faaliyeti
<b>Sorumlu Harcama Birimi veya Birimleri</b>	ENFORMASYON, DOKÜMANTASYON VE BİLGİ İŞLEM DAİRESİ BAŞKANLIĞI
<p>Uygulama programlarının yeniden yazılması projesi kapsamında 2015 yılı içerisinde geliştirilmeye başlanan yazılımların bir kısmının planlanan proje takvimi kapsamında kullanıcıların hizmetine sunulması sağlanacaktır.</p>	

<b>Ekonomik Kod</b>		<b>Ödenek</b>
01	Personel Giderleri	99.900,00
02	SGK Devlet Primi Giderleri	15.150,00
03	Mal ve Hizmet Alım Giderleri	129.200,00
04	Faiz Giderleri	0,00
05	Cari Transferler	0,00
06	Sermaye Giderleri	0,00
07	Sermaye Transferleri	0,00
08	Borç verme	0,00
<b>Toplam Bütçe Kaynak İhtiyacı</b>		<b>244.250,00</b>
<b>Bütçe Dışı Kaynak</b>	Döner Sermaye	0,00
	Diğer Yurt İçi	0,00
	Yurt Dışı	0,00
<b>Toplam Bütçe Dışı Kaynak İhtiyacı</b>		<b>0,00</b>
<b>Toplam Kaynak İhtiyacı</b>		<b>244.250,00</b>



## PERFORMANS HEDEFİ TABLOSU

<b>İdare Adı</b>	40.24 - TÜRK PATENT ENSTİTÜSÜ
------------------	-------------------------------

<b>Amaç</b>	Kurumsal kapasiteyi sistematik olarak güçlendirmek
<b>Hedef</b>	Planlı çalışma kültürünün oluşmasına ve mali kaynakların etkin kullanılmasına yönelik sistematik bir yapı oluşturulacaktır.

<b>Performans Hedefi</b>	<b>Planlı çalışma kültürünün oluşmasına ve mali kaynakların etkin kullanılmasına yönelik sistematik bir yapı oluşturulacaktır.</b>
<p>Enstitünün kurumsal kapasitesinin sistematik olarak güçlendirilmesi amacı doğrultusunda, çalışma sürecinin etkin ve verimli olmasını sağlayacak şekilde planlı çalışma kültürünün oluşturulması ve Enstitü mali kaynaklarının etkili, ekonomik ve verimli bir şekilde kullanılması hedeflenmektedir.</p>	

Performans Göstergeleri		Ölçü Birimi	2014 (Gerçekleşme)	2015 (Gerçekleşme)	2016 (Hedef)
1	Yıllık iş planlarının hazırlanmış olması	Yıl	1	1	1
Planlı çalışma kültürünün oluşturulması hedefi kapsamında, yıllık bazda iş planlarının beklenen sürede hazırlanmış olup olmadığının izlenmesi planlanmıştır.					
2	Stratejik plan izleme ve değerlendirme rapor sayısı	Adet	4	3	4
Planlı çalışma kültürü ve mali kaynakların etkin kullanılması konusunda Enstitünün en önemli rehberi olan stratejik planın uygulanmasının takibi önem arzettiğinden, stratejik planın izlenmesi ve değerlendirilmesi amacıyla yıl içerisinde hazırlanan rapor sayısının izlenmesi planlanmıştır.					
3	2017-2021 Stratejik Planının hazırlanmış olması	Yıl	0	0	1
Enstitünün mevcut stratejik planının uygulaması 2016 yılı sonu itibarıyla sona ereceğinden, 2017-2021 stratejik planının yasal takvime uygun olarak hazırlanıp hazırlanmadığının izlenmesi planlanmıştır.					

Faaliyetler		Kaynak İhtiyacı		
		Bütçe	Bütçe Dışı	Toplam
F42	5018 sayılı Kanun gereğince hazırlanacak olan raporların hazırlanmasına yönelik faaliyetler	301.175		301.175
Yasal takvimlerine uygun olarak, faaliyet raporu, bütçe ve performans programı, kurumsal mali durum ve beklentiler raporu hazırlanacaktır.				
F43	2017-2021 Stratejik Planının hazırlanması faaliyeti	222.740		222.740
Yasal takvimine uygun olarak, 2017-2021 Stratejik Planın hazırlanmasıyla ilgili çalışmalar tamamlanacaktır.				
<b>Genel Toplam</b>		<b>523.915</b>		<b>523.915</b>

**Performans Hedefi:**

**Planlı çalışma kültürünün oluşmasına ve mali kaynakların etkin kullanılmasına yönelik sistematik bir yapı oluşturulacaktır.**

Enstitünün kurumsal kapasitesinin sistematik olarak güçlendirilmesi amacı doğrultusunda, çalışma sürecinin etkin ve verimli olmasını sağlayacak şekilde planlı çalışma kültürünün oluşturulması ve Enstitü mali kaynaklarının etkili, ekonomik ve verimli bir şekilde kullanılması hedeflenmektedir.

**Performans Göstergesi:****Yıllık iş planlarının hazırlanmış olması**

Planlı çalışma kültürünün oluşturulması hedefi kapsamında, yıllık bazda iş planlarının beklenen sürede hazırlanmış olup olmadığının izlenmesi planlanmıştır.

**Stratejik plan izleme ve değerlendirme rapor sayısı**

Planlı çalışma kültürü ve mali kaynakların etkin kullanılması konusunda Enstitünün en önemli rehberi olan stratejik planın uygulanmasının takibi önem arz ettiğinden, stratejik planın izlenmesi ve değerlendirilmesi amacıyla yıl içerisinde hazırlanan rapor sayısının izlenmesi planlanmıştır.

**2017-2021 Stratejik Planının hazırlanmış olması**

Enstitünün mevcut stratejik planının uygulaması 2016 yılı sonu itibariyle sona ereceğinden, 2017-2021 stratejik planının yasal takvime uygun olarak hazırlanıp hazırlanmadığının izlenmesi planlanmıştır.

**Faaliyetler****5018 sayılı Kanun gereğince hazırlanacak olan raporların hazırlanmasına yönelik faaliyetler**

Yasal takvimlerine uygun olarak, faaliyet raporu, bütçe ve performans programı, kurumsal mali durum ve beklentiler raporu hazırlanacaktır.

**2017-2021 Stratejik Planının hazırlanması faaliyeti**

Yasal takvimine uygun olarak, 2017-2021 Stratejik Planın hazırlanmasıyla ilgili çalışmalar tamamlanacaktır.

**FAALİYET MALİYETLERİ TABLOSU**

<b>İdare Adı</b>	<b>40.24 - TÜRK PATENT ENSTİTÜSÜ</b>
<b>Performans Hedefi</b>	25 - Planlı çalışma kültürünün oluşmasına ve mali kaynakların etkin kullanılmasına yönelik sistematik bir yapı oluşturulacaktır.
<b>Faaliyet Adı</b>	5018 sayılı Kanun gereğince hazırlanacak olan raporların hazırlanmasına yönelik faaliyetler
<b>Sorumlu Harcama Birimi veya Birimleri</b>	STRATEJİ GELİŞTİRME MÜDÜRLÜĞÜ
<p>Yasal takvimlerine uygun olarak, faaliyet raporu, bütçe ve performans programı, kurumsal mali durum ve beklentiler raporu hazırlanacaktır.</p>	

<b>Ekonomik Kod</b>		<b>Ödenek</b>
01	Personel Giderleri	120.540,00
02	SGK Devlet Primi Giderleri	15.960,00
03	Mal ve Hizmet Alım Giderleri	164.675,00
04	Faiz Giderleri	0,00
05	Cari Transferler	0,00
06	Sermaye Giderleri	0,00
07	Sermaye Transferleri	0,00
08	Borç verme	0,00
<b>Toplam Bütçe Kaynak İhtiyacı</b>		<b>301.175,00</b>
<b>Bütçe Dışı Kaynak</b>	Döner Sermaye	0,00
	Diğer Yurt İçi	0,00
	Yurt Dışı	0,00
<b>Toplam Bütçe Dışı Kaynak İhtiyacı</b>		<b>0,00</b>
<b>Toplam Kaynak İhtiyacı</b>		<b>301.175,00</b>

**FAALİYET MALİYETLERİ TABLOSU**

<b>İdare Adı</b>	<b>40.24 - TÜRK PATENT ENSTİTÜSÜ</b>
<b>Performans Hedefi</b>	25 - Planlı çalışma kültürünün oluşmasına ve mali kaynakların etkin kullanılmasına yönelik sistematik bir yapı oluşturulacaktır.
<b>Faaliyet Adı</b>	2017-2021 Stratejik Planın hazırlanması faaliyeti
<b>Sorumlu Harcama Birimi veya Birimleri</b>	STRATEJİ GELİŞTİRME MÜDÜRLÜĞÜ
<p>Yasal takvimine uygun olarak, 2017-2021 Stratejik Planın hazırlanmasıyla ilgili çalışmalar tamamlanacaktır.</p>	

<b>Ekonomik Kod</b>		<b>Ödenek</b>
01	Personel Giderleri	80.360,00
02	SGK Devlet Primi Giderleri	10.640,00
03	Mal ve Hizmet Alım Giderleri	131.740,00
04	Faiz Giderleri	0,00
05	Cari Transferler	0,00
06	Sermaye Giderleri	0,00
07	Sermaye Transferleri	0,00
08	Borç verme	0,00
<b>Toplam Bütçe Kaynak İhtiyacı</b>		<b>222.740,00</b>
<b>Bütçe Dışı Kaynak</b>	Döner Sermaye	0,00
	Diğer Yurt İçi	0,00
	Yurt Dışı	0,00
<b>Toplam Bütçe Dışı Kaynak İhtiyacı</b>		<b>0,00</b>
<b>Toplam Kaynak İhtiyacı</b>		<b>222.740,00</b>

## PERFORMANS HEDEFİ TABLOSU

<b>İdare Adı</b>	40.24 - TÜRK PATENT ENSTİTÜSÜ
------------------	-------------------------------

<b>Amaç</b>	Kurumsal kapasiteyi sistematik olarak güçlendirmek
<b>Hedef</b>	Kurum içi ortak çalışma kültürü ve iletişim güçlendirilecek, verimlilik artırılabilecektir.

<b>Performans Hedefi</b>	<b>Kurum içi ortak çalışma kültürü ve iletişim güçlendirilecek, verimlilik artırılabilecektir.</b>
Kurumsal kapasiteyi sistematik olarak güçlendirme amacıyla ve kurumsal kapasitenin en önemli unsurunun çalışanlar olduğu bilinciyle, çalışanlar arası iletişimin güçlendirilmesi, verimliliği artıran bilgi, beceri ve tutumların kazandırılması için ortak çalışma kültürünün ve koordinasyonun güçlendirilmesi hedeflenmektedir.	

Performans Göstergeleri		Ölçü Birimi	2014 (Gerçekleşme)	2015 (Gerçekleşme)	2016 (Hedef)
1	Enstitü faaliyetleriyle ilgili gelişmelerin paylaşıldığı toplantı sayısı	Adet	3	2	3
Kurum içi ortak çalışma kültürü hedefi doğrultusunda, çalışanların diğer birim faaliyetleri hakkında da bilgi sahibi olmasının önemi çerçevesinde, Enstitü faaliyetleriyle ilgili gelişmelerin paylaşıldığı toplantı sayısının izlenmesi planlanmıştır.					
2	Bütün birimler bazında performans kriterlerinin belirlenme süresi	Yıl	0	0	1
Kamuda performans değerlendirmesinin uygulamaya geçmesi halinde, Enstitünün tüm birimleri için performans kriterleri belirlenmiş olması gerekeceğinden, söz konusu kriterlerin belirlenme süresinin izlenmesi planlanmıştır.					
3	Düzenlenen sosyal etkinlik sayısı	Adet	4	4	5
Aynı ortamda çalışmanın sonucu ve sosyalleşmenin de gereği olarak Enstitü çalışanlarının birlikte hareket etmesinin sağlanması, Enstitüyü bir aile, kendilerini de bu ailenin üyeleri olarak görmesinin sağlanması ile huzurlu ve verimli bir çalışma ortamı yaratılabileceği düşünülerek, çalışanlara yönelik düzenlenen sosyal etkinliklerin sayısının izlenmesi planlanmıştır.					
4	Personelin memnuniyet düzeyindeki artış oranı	Yüzde	4,92	-2	3
Enstitü çalışanlarının memnuniyet düzeyindeki artışın kurumsal kapasiteye doğrudan olumlu etkisi olacağı öngörüsüyle, memnuniyet düzeyindeki artışın izlenmesi planlanmıştır.					
5	Personel performans değerlendirmesinin uygulamaya geçiş tarihi	Yıl	0	0	1
Kamuda performans değerlendirmesinin uygulamaya geçmesi halinde, Enstitü personelinin de performansa dayalı değerlendirmeye tabi tutulması gerekeceğinden, söz konusu uygulamaya geçiş tarihinin izlenmesi planlanmıştır.					

Faaliyetler	Kaynak İhtiyacı		
	Bütçe	Bütçe Dışı	Toplam
F44 Enstitü personelinin performansının arttırılmasına yönelik faaliyetler	95.900		95.900
Enstitü personelinin performansını arttırmaya yönelik olarak çalışanların bu konudaki beklentileri alınacak, bu beklentilerden kurum amaç ve hedefleriyle örtüşenler için gerekli çalışmalar yapılacak, kamuda performans değerlendirmesinin uygulamaya geçmesi halinde, tüm birimlerde performans kriterlerinin belirlenme çalışmaları tamamlanarak performans değerlendirmesi uygulamasına geçilecektir.			
F45 Kurum içi ortak çalışma kültürü ve iletişimin güçlendirilmesine yönelik faaliyetler	40.650		40.650
Çalışanların birbirleriyle iletişimini güçlendirmek için anma etkinlikleri, spor turnuvaları, koro çalışmaları gibi sosyal etkinlikler düzenlenecek, her bir çalışanın Enstitünün tüm faaliyetlerinden haberdar olmasını sağlamaya yönelik toplantılar yapılacaktır.			
<b>Genel Toplam</b>	136.550		136.550

**Performans Hedefi:****Kurum içi ortak çalışma kültürü ve iletişim güçlendirilecek, verimlilik artırılacaktır.**

Kurumsal kapasiteyi sistematik olarak güçlendirme amacıyla ve kurumsal kapasitenin en önemli unsurunun çalışanlar olduğu bilinciyle, çalışanlar arası iletişimin güçlendirilmesi, verimliliği artıran bilgi, beceri ve tutumların kazandırılması için ortak çalışma kültürünün ve koordinasyonun güçlendirilmesi hedeflenmektedir.

**Performans Göstergesi:****Enstitü faaliyetleriyle ilgili gelişmelerin paylaşıldığı toplantı sayısı**

Kurum içi ortak çalışma kültürü hedefi doğrultusunda, çalışanların diğer birim faaliyetleri hakkında da bilgi sahibi olmasının önemi çerçevesinde, Enstitü faaliyetleriyle ilgili gelişmelerin paylaşıldığı toplantı sayısının izlenmesi planlanmıştır.

**Bütün birimler bazında performans kriterlerinin belirlenme süresi**

Kamuda performans değerlendirmesinin uygulamaya geçmesi halinde, Enstitünün tüm birimleri için performans kriterleri belirlenmiş olması gerekeceğinden, söz konusu kriterlerin belirlenme süresinin izlenmesi planlanmıştır.

**Düzenlenen sosyal etkinlik sayısı**

Aynı ortamda çalışmanın sonucu ve sosyalleşmenin de gereği olarak Enstitü çalışanlarının birlikte hareket etmesinin sağlanması, Enstitüyü bir aile, kendilerini de bu ailenin üyeleri olarak görmesinin sağlanması ile huzurlu ve verimli bir çalışma ortamı yaratılabileceği düşünülerek, çalışanlara yönelik düzenlenen sosyal etkinliklerin sayısının izlenmesi planlanmıştır.

**Personelin memnuniyet düzeyindeki artış oranı**

Enstitü çalışanlarının memnuniyet düzeyindeki artışın kurumsal kapasiteye doğrudan olumlu etkisi olacağı öngörüsüyle, memnuniyet düzeyindeki artışın izlenmesi planlanmıştır.

**Personel performans değerlendirmesinin uygulamaya geçiş tarihi**

Kamuda performans değerlendirmesinin uygulamaya geçmesi halinde, Enstitü personelinin de performansa dayalı değerlendirmeye tabi tutulması gerekeceğinden, söz konusu uygulamaya geçiş tarihinin izlenmesi planlanmıştır.

## **Faaliyetler**

### **Enstitü personelinin performansının arttırılmasına yönelik faaliyetler**

Enstitü personelinin performansını arttırmaya yönelik olarak çalışanların bu konudaki beklentileri alınacak, bu beklentilerden kurum amaç ve hedefleriyle örtüşenler için gerekli çalışmalar yapılacak, kamuda performans değerlendirmesinin uygulamaya geçmesi halinde, tüm birimlerde performans kriterlerinin belirlenme çalışmaları tamamlanarak performans değerlendirmesi uygulamasına geçilecektir.

### **Kurum içi ortak çalışma kültürü ve iletişimin güçlendirilmesine yönelik faaliyetler**

Çalışanların birbirleriyle iletişimini güçlendirmek için anma etkinlikleri, spor turnuvaları, koro çalışmaları gibi sosyal etkinlikler düzenlenecek, her bir çalışanın Enstitünün tüm faaliyetlerinden haberdar olmasını sağlamaya yönelik toplantılar yapılacaktır.

**FAALİYET MALİYETLERİ TABLOSU**

<b>İdare Adı</b>	<b>40.24 - TÜRK PATENT ENSTİTÜSÜ</b>
<b>Performans Hedefi</b>	26 - Kurum içi ortak çalışma kültürü ve iletişim güçlendirilecek, verimlilik artırılabacaktır.
<b>Faaliyet Adı</b>	Enstitü personelinin performansının artırılmasına yönelik faaliyetler
<b>Sorumlu Harcama Birimi veya Birimleri</b>	PERSONEL DAİRESİ BAŞKANLIĞI
<p>Enstitü personelinin performansını artırmaya yönelik olarak çalışanların bu konudaki beklentileri alınacak, bu beklentilerden kurum amaç ve hedefleriyle örtüşenler için gerekli çalışmalar yapılacak, kamuda performans değerlendirmesinin uygulamaya geçmesi halinde, tüm birimlerde performans kriterlerinin belirlenme çalışmaları tamamlanarak performans değerlendirmesi uygulamasına geçilecektir.</p>	

<b>Ekonomik Kod</b>		<b>Ödenek</b>
01	Personel Giderleri	47.775,00
02	SGK Devlet Primi Giderleri	6.975,00
03	Mal ve Hizmet Alım Giderleri	3.650,00
04	Faiz Giderleri	0,00
05	Cari Transferler	37.500,00
06	Sermaye Giderleri	0,00
07	Sermaye Transferleri	0,00
08	Borç verme	0,00
<b>Toplam Bütçe Kaynak İhtiyacı</b>		<b>95.900,00</b>
<b>Bütçe Dışı Kaynak</b>	Döner Sermaye	0,00
	Diğer Yurt İçi	0,00
	Yurt Dışı	0,00
<b>Toplam Bütçe Dışı Kaynak İhtiyacı</b>		<b>0,00</b>
<b>Toplam Kaynak İhtiyacı</b>		<b>95.900,00</b>



**FAALİYET MALİYETLERİ TABLOSU**

<b>İdare Adı</b>	<b>40.24 - TÜRK PATENT ENSTİTÜSÜ</b>
<b>Performans Hedefi</b>	26 - Kurum içi ortak çalışma kültürü ve iletişim güçlendirilecek, verimlilik artırılabacaktır.
<b>Faaliyet Adı</b>	Kurum içi ortak çalışma kültürü ve iletişimin güçlendirilmesine yönelik faaliyetler
<b>Sorumlu Harcama Birimi veya Birimleri</b>	PERSONEL DAİRESİ BAŞKANLIĞI
<p>Çalışanların birbirleriyle iletişimini güçlendirmek için anma etkinlikleri, spor turnuvaları, koro çalışmaları gibi sosyal etkinlikler düzenlenecek, her bir çalışanın Enstitünün tüm faaliyetlerinden haberdar olmasını sağlamaya yönelik toplantılar yapılacaktır.</p>	

<b>Ekonomik Kod</b>		<b>Ödenek</b>
01	Personel Giderleri	15.925,00
02	SGK Devlet Primi Giderleri	2.325,00
03	Mal ve Hizmet Alım Giderleri	3.650,00
04	Faiz Giderleri	0,00
05	Cari Transferler	18.750,00
06	Sermaye Giderleri	0,00
07	Sermaye Transferleri	0,00
08	Borç verme	0,00
<b>Toplam Bütçe Kaynak İhtiyacı</b>		<b>40.650,00</b>
<b>Bütçe Dışı Kaynak</b>	Döner Sermaye	0,00
	Diğer Yurt İçi	0,00
	Yurt Dışı	0,00
<b>Toplam Bütçe Dışı Kaynak İhtiyacı</b>		<b>0,00</b>
<b>Toplam Kaynak İhtiyacı</b>		<b>40.650,00</b>

## D. İDARENİN TOPLAM KAYNAK İHTİYACI

2012-2016 Stratejik Planının son uygulama yılını kapsayan TPE 2016 Yılı Performans Programında 5 stratejik amaç, 26 hedef ve amaçlara ulaşmayı sağlayacak olan 45 faaliyet bulunmaktadır. Hedef ve faaliyetlere ilişkin maliyetler aşağıdaki tablolarda gösterilmiştir. İlk tabloda her bir faaliyetin maliyeti yer almaktadır. Diğer tabloda ise bütçe kodlamasına göre maliyet dağılımı yer almaktadır. Tablodan görüldüğü üzere 49.390.200.-TL faaliyetlerin doğrudan maliyeti olurken, 12.766.800.-TL ise dolaylı maliyeti olmaktadır. Toplam maliyet ise 62.157.000.-TL'dir. Enstitü giderlerini bütçeden karşılamakta bütçe dışı kaynak kullanmamaktadır.

İDARE PERFORMANS TABLOSU

İdare Adı		40.24 - TÜRK PATENT ENSTİTÜSÜ						
PERFORMANS HEDEFİ	FAALİYET	Açıklama	2016					
			Bütçe İçi		Bütçe Dışı		Toplam	
			(TL)	PAY(%)	(TL)	PAY(%)	(TL)	PAY(%)
1		<b>Hizmet sunumunda verimliliği, kaliteyi ve müşteri memnuniyetini artıracak önlemler alınacaktır.</b>	<b>8.746.130,00</b>	<b>14,07</b>	<b>0,00</b>		<b>8.746.130,00</b>	<b>14,07</b>
	1	İşlemlerde verimliliği, kaliteyi ve müşteri memnuniyetini artırıcı faaliyetler	8.746.130,00	14,07	0,00		8.746.130,00	14,07
2		<b>Plan Dönemi sonuna kadar patent araştırma ve inceleme raporlarının tamamının Enstitü bünyesinde düzenlenebilmesi sağlanacaktır.</b>	<b>7.399.110,00</b>	<b>11,90</b>	<b>0,00</b>		<b>7.399.110,00</b>	<b>11,90</b>
	2	İstihdam ve eğitim faaliyeti	617.920,00	0,99	0,00		617.920,00	0,99
	3	Araştırma ve inceleme raporu düzenlenmesi faaliyeti	6.781.190,00	10,91	0,00		6.781.190,00	10,91
3		<b>Marka tescil başvurularının inceleme ve tescil sürecinin 6 ay içinde tamamlanması sağlanacaktır.</b>	<b>5.133.855,00</b>	<b>8,26</b>	<b>0,00</b>		<b>5.133.855,00</b>	<b>8,26</b>
	4	İstihdam faaliyeti	3.692.925,00	5,94	0,00		3.692.925,00	5,94
	5	Başvuru sahiplerinin ve vekillerin bilgilendirilmesine yönelik etkinlik faaliyeti	711.420,00	1,14	0,00		711.420,00	1,14
	6	Bildirimlerin elektronik yola yapılması faaliyeti	729.510,00	1,17	0,00		729.510,00	1,17
4		<b>Patent, marka, endüstriyel tasarım ve coğrafi işaret konularına ilişkin Enstitü kararlarında tutarlılık arttırılacaktır.</b>	<b>2.789.350,00</b>	<b>4,49</b>	<b>0,00</b>		<b>2.789.350,00</b>	<b>4,49</b>
	7	Enstitü kararlarında tutarlılığı arttırmaya yönelik eğitim ve toplantı düzenlenmesi faaliyeti	2.091.250,00	3,36	0,00		2.091.250,00	3,36
	8	İnceleme kılavuzlarının güncellenmesi faaliyeti	698.100,00	1,12	0,00		698.100,00	1,12
5		<b>Enstitü kararları ile yargı kararları arasındaki uyum arttırılacaktır.</b>	<b>1.243.410,00</b>	<b>2,00</b>	<b>0,00</b>		<b>1.243.410,00</b>	<b>2,00</b>
	9	Enstitü ile yargı kararları arasındaki uyumu arttırmaya yönelik seminer, çalıştay vb. etkinlikler düzenlenmesi faaliyeti	1.243.410,00	2,00	0,00		1.243.410,00	2,00
6		<b>Kağıtsız ofise geçilecek ve çevrimiçi sunulan hizmetler arttırılacaktır.</b>	<b>2.468.464,00</b>	<b>3,97</b>	<b>0,00</b>		<b>2.468.464,00</b>	<b>3,97</b>
	10	Çevrimiçi sunulan hizmetlerin oranının artırılması faaliyeti	835.130,00	1,34	0,00		835.130,00	1,34
	11	Arşivlerin elektronik ortama aktarılması faaliyeti	1.633.334,00	2,63	0,00		1.633.334,00	2,63
7		<b>Vekillik sisteminin güçlendirilmesine yönelik çalışmalar yapılacaktır.</b>	<b>432.915,00</b>	<b>0,70</b>	<b>0,00</b>		<b>432.915,00</b>	<b>0,70</b>
	12	Vekillerle karşılıklı istişarede bulunmak üzere toplantı, çalıştay vb. etkinlik düzenlenmesi faaliyeti	167.055,00	0,27	0,00		167.055,00	0,27
	13	Vekillik sınavlarının uygulamaya yönelik olacak şekilde yapılması faaliyeti	265.860,00	0,43	0,00		265.860,00	0,43
8		<b>Toplumda patent, marka ve endüstriyel tasarıma ilişkin bilinirlik ve farkındalık düzeyi yükseltilecektir.</b>	<b>1.620.915,00</b>	<b>2,61</b>	<b>0,00</b>		<b>1.620.915,00</b>	<b>2,61</b>
	14	Tanıtım faaliyetlerinde görev alan personel ile bilgi ve doküman birimlerinde çalışan personele yönelik eğitim faaliyeti	304.305,00	0,49	0,00		304.305,00	0,49
	15	Tanıtım faaliyeti	1.316.610,00	2,12	0,00		1.316.610,00	2,12
9		<b>Coğrafi işaretler konusunda her düzeyde bilinç arttırılacaktır.</b>	<b>308.850,00</b>	<b>0,50</b>	<b>0,00</b>		<b>308.850,00</b>	<b>0,50</b>
	16	Coğrafi işaretler konusunda toplumda bilgi seviyesinin artırılmasına yönelik faaliyetler	308.850,00	0,50	0,00		308.850,00	0,50
10		<b>Sınai mülkiyetin etkin korunmasına ve taklidi önlenmesine yönelik bilinçlendirme çalışmaları yapılacaktır.</b>	<b>438.050,00</b>	<b>0,70</b>	<b>0,00</b>		<b>438.050,00</b>	<b>0,70</b>
	17	Sınai mülkiyetin etkin korunması ve taklidi önlenmesine yönelik etkinlik düzenlenmesi faaliyeti	438.050,00	0,70	0,00		438.050,00	0,70
11		<b>İnovasyon kapasitesinin artırılması ve yeniliklerin üretime dönüştürülmesi teşvik edilecektir.</b>	<b>876.100,00</b>	<b>1,41</b>	<b>0,00</b>		<b>876.100,00</b>	<b>1,41</b>
	18	İnovasyon kapasitesinin artırılmasına ve yeniliklerin üretime dönüştürülmesine yönelik eğitim ve etkinlik düzenlenmesi faaliyeti	438.050,00	0,70	0,00		438.050,00	0,70
	19	Hezarfen Projesinin il ve işletme sayısı bakımından yaygınlaştırılması faaliyeti	438.050,00	0,70	0,00		438.050,00	0,70
12		<b>Yöresel ve kentsel markalaşmanın teşviki yönünde çalışmalar yapılacaktır.</b>	<b>1.687.110,00</b>	<b>2,71</b>	<b>0,00</b>		<b>1.687.110,00</b>	<b>2,71</b>
	20	Yöresel ve kentsel markalaşmanın tanıtımı ve teşviki yönünde etkinlik düzenlenmesi faaliyeti	160.270,00	0,26	0,00		160.270,00	0,26
	21	Yöresel ve kentsel markalaşma aracı olarak kullanılabilecek nitelikteki coğrafi işaretler ve diğer ürün ve araçların tespiti faaliyeti	1.526.840,00	2,46	0,00		1.526.840,00	2,46

PERFORMANS HEDEFİ	FAALİYET	Açıklama	2016					
			Bütçe İçi		Bütçe Dışı		Toplam	
			(TL)	PAY(%)	(TL)	PAY(%)	(TL)	PAY(%)
13		<b>Özgün tasarımlar teşvik edilerek "Türk Tasarım" imajının gelişmesine katkı sağlanacaktır.</b>	<b>664.100,00</b>	<b>1,07</b>	<b>0,00</b>		<b>664.100,00</b>	<b>1,07</b>
	22	Özgün tasarımların teşvik edilmesine yönelik etkinlik düzenlenmesi faaliyeti	664.100,00	1,07	0,00		664.100,00	1,07
14		<b>Sınai mülkiyet alanında akademik çalışmalar teşvik edilecektir.</b>	<b>620.570,00</b>	<b>1,00</b>	<b>0,00</b>		<b>620.570,00</b>	<b>1,00</b>
	23	Sınai mülkiyet konusunda akademik çalışma yapılması/yaptırılması faaliyeti	308.850,00	0,50	0,00		308.850,00	0,50
	24	Üniversitelerde sınai mülkiyet alanında lisans dersi açılması ve yüksek lisans programı açılması için girişimde bulunulması faaliyeti	244.250,00	0,39	0,00		244.250,00	0,39
	25	WIPO ile işbirliği içinde Bilkent Üniversitesinde sınai mülkiyet alanında yüksek lisans programı açılması faaliyeti	67.470,00	0,11	0,00		67.470,00	0,11
15		<b>Dünyadaki sınai mülkiyet konularına ilişkin gelişmeler takip edilecek ve stratejiler geliştirilecektir.</b>	<b>346.250,00</b>	<b>0,56</b>	<b>0,00</b>		<b>346.250,00</b>	<b>0,56</b>
	26	Dünyadaki sınai mülkiyet konularına ilişkin gelişmeleri takip etmeye ve stratejiler geliştirmeye yönelik olarak Enstitü çalışma gruplarına yürütülecek faaliyetler	92.950,00	0,15	0,00		92.950,00	0,15
	27	Yurtdışında sınai mülkiyetle ilgili düzenlenen toplantılara katılım faaliyeti	253.300,00	0,41	0,00		253.300,00	0,41
16		<b>Uluslararası kuruluşlarla yeni işbirliği alanları oluşturulacak ve mevcut işbirlikleri etkin hale getirilecektir.</b>	<b>682.550,00</b>	<b>1,10</b>	<b>0,00</b>		<b>682.550,00</b>	<b>1,10</b>
	28	WIPO, EPO ve OHIM gibi uluslararası kuruluşlarla işbirliği içinde etkinlik düzenlenmesi faaliyeti	682.550,00	1,10	0,00		682.550,00	1,10
17		<b>Ulusal sınai mülkiyet ofisleriyle yeni işbirliği alanları oluşturulacak ve mevcut işbirlikleri etkin hale getirilecektir.</b>	<b>433.501,00</b>	<b>0,70</b>	<b>0,00</b>		<b>433.501,00</b>	<b>0,70</b>
	29	Ulusal sınai mülkiyet ofisleriyle işbirliği yapılmasına yönelik faaliyetler	46.900,00	0,08	0,00		46.900,00	0,08
	30	İşbirliği Protokolü imzalanmış ofislerle işbirliği içinde etkinlik düzenlenmesi faaliyeti	386.601,00	0,62	0,00		386.601,00	0,62
18		<b>Kamu kurumları ve STK'lar arasındaki mevcut platformlar etkinleştirilerek yapılacak çalışmaların sonuçları politikalara aktarılacaktır.</b>	<b>65.150,00</b>	<b>0,10</b>	<b>0,00</b>		<b>65.150,00</b>	<b>0,10</b>
	31	Sınai mülkiyet alanında ulusal ve uluslararası platformlarda ülke politikasının belirlenmesi amacıyla kamu kurumları ve STK'lar ile işbirliği içinde çalışmalar yürütülmesi faaliyeti	65.150,00	0,10	0,00		65.150,00	0,10
19		<b>Yöresel ürünlerimizin uluslararası düzeyde coğrafi işaret tescili alınmasına ve bilinirliğinin artırılmasına katkı sağlanacaktır.</b>	<b>1.436.950,00</b>	<b>2,31</b>	<b>0,00</b>		<b>1.436.950,00</b>	<b>2,31</b>
	32	Türkiye'nin yöresel ürün haritasının çıkartılmasına yönelik olarak paydaşlarla çalışmalar yapılması faaliyeti	1.153.390,00	1,86	0,00		1.153.390,00	1,86
	33	Ülkemiz coğrafi işaretlerinin uluslararası düzeyde tanıtılmasına yönelik faaliyetler	283.560,00	0,46	0,00		283.560,00	0,46
20		<b>Genetik kaynaklar ve geleneksel bilgi konusunda ilgili taraflarla işbirliği içinde ulusal ve uluslararası düzeyde çalışmalar yapılacaktır.</b>	<b>121.130,00</b>	<b>0,19</b>	<b>0,00</b>		<b>121.130,00</b>	<b>0,19</b>
	34	Genetik kaynaklar ve geleneksel bilgi konusunda kurumlararası işbirliğinin geliştirilmesine yönelik faaliyetler	121.130,00	0,19	0,00		121.130,00	0,19
21		<b>AB Müzakerelerinde sınai mülkiyet haklarına ilişkin faslın kapanış kriterlerine yönelik çalışmalar yürütülecektir.</b>	<b>54.030,00</b>	<b>0,09</b>	<b>0,00</b>		<b>54.030,00</b>	<b>0,09</b>
	35	AB Müzakerelerinde sınai mülkiyet haklarına ilişkin faslın kapanış kriterlerine yönelik olarak ilgili paydaşlarla işbirliği içinde çalışmalar yürütülmesi faaliyeti	54.030,00	0,09	0,00		54.030,00	0,09
22		<b>Enstitü çalışmalarının ve sınai mülkiyet haklarının gerektirdiği yasal düzenlemeler hazırlanacak ve organizasyonel yapı güncellenecektir.</b>	<b>156.870,00</b>	<b>0,25</b>	<b>0,00</b>		<b>156.870,00</b>	<b>0,25</b>
	36	Enstitüde iç kontrol sisteminin güçlendirilmesi faaliyeti	156.870,00	0,25	0,00		156.870,00	0,25
23		<b>Personelin niteliği ve niceliği artırılabilecektir.</b>	<b>293.675,00</b>	<b>0,47</b>	<b>0,00</b>		<b>293.675,00</b>	<b>0,47</b>
	37	İhtiyaçlar doğrultusunda personel istihdam edilmesi faaliyeti	212.875,00	0,34	0,00		212.875,00	0,34
	38	Enstitü personeline yönelik eğitim faaliyeti	80.800,00	0,13	0,00		80.800,00	0,13
24		<b>Fiziksel ve teknolojik altyapı gereksinimleri doğrultusunda güçlendirilecektir.</b>	<b>10.710.700,00</b>	<b>17,23</b>	<b>0,00</b>		<b>10.710.700,00</b>	<b>17,23</b>
	39	Fiziksel altyapının güçlendirilmesine yönelik faaliyetler	9.467.600,00	15,23	0,00		9.467.600,00	15,23
	40	Enstitünün donanım alt yapısının güçlendirilmesine yönelik faaliyetler	998.850,00	1,61	0,00		998.850,00	1,61
	41	Enstitünün uygulama programlarının yeniden yazılması faaliyeti	244.250,00	0,39	0,00		244.250,00	0,39
25		<b>Planlı çalışma kültürünün oluşmasına ve mali kaynakların etkin kullanılmasına yönelik sistematik bir yapı oluşturulacaktır.</b>	<b>523.915,00</b>	<b>0,84</b>	<b>0,00</b>		<b>523.915,00</b>	<b>0,84</b>
	42	5018 sayılı Kanun gereğince hazırlanacak olan raporların hazırlanmasına yönelik faaliyetler	301.175,00	0,48	0,00		301.175,00	0,48
	43	2017-2021 Stratejik Planının hazırlanması faaliyeti	222.740,00	0,36	0,00		222.740,00	0,36
26		<b>Kurum içi ortak çalışma kültürü ve iletişim güçlendirilecek, verimlilik artırılabilecektir.</b>	<b>136.550,00</b>	<b>0,22</b>	<b>0,00</b>		<b>136.550,00</b>	<b>0,22</b>
	44	Enstitü personelinin performansının artırılmasına yönelik faaliyetler	95.900,00	0,15	0,00		95.900,00	0,15
	45	Kurum içi ortak çalışma kültürü ve iletişimin güçlendirilmesine yönelik faaliyetler	40.650,00	0,07	0,00		40.650,00	0,07
<b>Performans Hedefleri Maliyetleri Toplamı</b>			<b>49.390.200,00</b>	<b>79,46</b>			<b>49.390.200,00</b>	<b>79,46</b>
<b>Genel Yönetim Giderleri</b>			<b>12.766.800,00</b>	<b>20,54</b>			<b>12.766.800,00</b>	<b>20,54</b>
<b>Diğer İdarelere Transfer Edilecek Kaynaklar Toplamı</b>							<b>0,00</b>	<b>0,00</b>
<b>GENEL TOPLAM</b>			<b>62.157.000,00</b>	<b>100,00</b>	<b>0,00</b>	<b>100,00</b>	<b>62.157.000,00</b>	<b>100,00</b>

TOPLAM KAYNAK İHTİYACI TABLOSU

İdare Adı	40.24 - TÜRK PATENT ENSTİTÜSÜ
-----------	-------------------------------

	Ekonomik Kodlar (I.Düzye)		FALİYET TOPLAMI	GENEL YÖNETİM GİDERLERİ TOPLAMI	DİĞER İDARELERE TRANSFER EDİLECEK KAYNAKLAR TOPLAMI	GENEL TOPLAM
	BÜTÇE KAYNAK İHTİYACI	01	Personel Giderleri	20.825.100,00	3.758.900,00	0,00
02		SGK Devlet Primi Giderleri	2.764.700,00	543.300,00	0,00	3.308.000,00
03		Mal ve Hizmet Alım Giderleri	19.287.400,00	7.961.600,00	0,00	27.249.000,00
04		Faiz Giderleri	0,00	0,00	0,00	0,00
05		Cari Transferler	649.000,00	503.000,00	0,00	1.152.000,00
06		Sermaye Giderleri	5.864.000,00	0,00	0,00	5.864.000,00
07		Sermaye Transferleri	0,00	0,00	0,00	0,00
08		Borç verme	0,00	0,00	0,00	0,00
09		Yedek Ödenek	0,00	0,00	0,00	0,00
		<b>Bütçe Ödeneği Toplamı</b>		<b>49.390.200,00</b>	<b>12.766.800,00</b>	<b>0,00</b>
BÜTÇE DIŞI KAYNAK	Döner Sermaye		0,00	0,00		0,00
	Diğer Yurt İçi Kaynaklar		0,00	0,00		0,00
	Yurt Dışı Kaynaklar		0,00	0,00		0,00
	<b>Toplam Bütçe Dışı Kaynak İhtiyacı</b>		<b>0,00</b>	<b>0,00</b>		<b>0,00</b>
<b>Toplam Kaynak İhtiyacı</b>			<b>49.390.200,00</b>	<b>12.766.800,00</b>	<b>0,00</b>	<b>62.157.000,00</b>

## **III.EKLER**

**FAALİYETLERDEN SORUMLU HARCAMA BİRİMLERİNE İLİŞKİN TABLO**

<b>İdare Adı</b>	<b>40.24 - TÜRK PATENT ENSTİTÜSÜ</b>	
<b>PERFORMANS HEDEFİ</b>	<b>FAALİYETLER</b>	<b>SORUMLU BİRİMLER</b>
Hizmet sunumunda verimliliği, kaliteyi ve müşteri memnuniyetini artıracak önlemler alınacaktır.	İşlemlerde verimliliği, kaliteyi ve müşteri memnuniyetini artırıcı faaliyetler	Patent Dairesi Başkanlığı
		Markalar Dairesi Başkanlığı
		Endüstriyel Tasarımlar Dairesi Başkanlığı
		Enformasyon, Dokümantasyon ve Bilgi İşlem Dairesi Başkanlığı
Plan Dönemi sonuna kadar patent araştırma ve inceleme raporlarının tamamının Enstitü bünyesinde düzenlenebilmesi sağlanacaktır.	İstihdam ve eğitim faaliyeti	Patent Dairesi Başkanlığı Personel Dairesi Başkanlığı
	Araştırma ve inceleme raporu düzenlenmesi faaliyeti	Patent Dairesi Başkanlığı
Marka tescil başvurularının inceleme ve tescil sürecinin 6 ay içinde tamamlanması sağlanacaktır.	İstihdam faaliyeti	Markalar Dairesi Başkanlığı Personel Dairesi Başkanlığı
	Başvuru sahiplerinin ve vekillerin bilgilendirilmesine yönelik etkinlik faaliyeti	Markalar Dairesi Başkanlığı Enformasyon, Dokümantasyon ve Bilgi İşlem Dairesi Başkanlığı
	Bildirimlerin elektronik yolla yapılması faaliyeti	Markalar Dairesi Başkanlığı Enformasyon, Dokümantasyon ve Bilgi İşlem Dairesi Başkanlığı
		Enformasyon, Dokümantasyon ve Bilgi İşlem Dairesi Başkanlığı
Patent, marka, endüstriyel tasarım ve coğrafi işaret konularına ilişkin Enstitü kararlarında tutarlılık artılacaktır.	Enstitü kararlarında tutarlılığı artırmaya yönelik eğitim ve toplantı düzenlenmesi faaliyeti	Markalar Dairesi Başkanlığı Patent Dairesi Başkanlığı Endüstriyel Tasarımlar Dairesi Başkanlığı Hukuk Müşavirliği
		İnceleme kılavuzlarının güncellenmesi faaliyeti
	Enstitü kararları ile yargı kararları arasındaki uyumu artırmaya yönelik seminer, çalıştay vb. etkinlikler düzenlenmesi faaliyeti	Enformasyon, Dokümantasyon ve Bilgi İşlem Dairesi Başkanlığı Hukuk Müşavirliği
		Enformasyon, Dokümantasyon ve Bilgi İşlem Dairesi Başkanlığı
Kağıtsız ofise geçilecek ve çevrimiçi sunulan hizmetler arttırılacaktır.	Çevrimiçi sunulan hizmetlerin oranının artırılması faaliyeti	Enformasyon, Dokümantasyon ve Bilgi İşlem Dairesi Başkanlığı
	Arşivlerin elektronik ortama aktarılması faaliyeti	
Vekillik sisteminin güçlendirilmesine yönelik çalışmalar yapılacaktır.	Vekillerle karşılıklı istişarede bulunmak üzere toplantı, çalıştay vb. etkinlik düzenlenmesi faaliyeti	Strateji Geliştirme Müdürlüğü
	Vekillik sınavlarının uygulamaya yönelik olacak şekilde yapılması faaliyeti	

PERFORMANS HEDEFİ	FAALİYETLER	SORUMLU BİRİMLER
Toplumda patent, marka ve endüstriyel tasarıma ilişkin bilinirlik ve farkındalık düzeyi yükseltilecektir.	Tanıtım faaliyetlerinde görev alan personel ile bilgi ve doküman birimlerinde çalışan personele yönelik eğitim faaliyeti Tanıtım faaliyeti	Enformasyon, Dokümantasyon ve Bilgi İşlem Dairesi Başkanlığı
Coğrafi işaretler konusunda her düzeyde bilinç artırılabilecektir.	Coğrafi işaretler konusunda toplumda bilgi seviyesinin artırılmasına yönelik faaliyetler	Enformasyon, Dokümantasyon ve Bilgi İşlem Dairesi Başkanlığı
Sınai mülkiyetin etkin korunmasına ve taklidin önlenmesine yönelik bilinçlendirme çalışmaları yapılacaktır.	Sınai mülkiyetin etkin korunması ve taklidin önlenmesine yönelik etkinlik düzenlenmesi faaliyeti	Enformasyon, Dokümantasyon ve Bilgi İşlem Dairesi Başkanlığı
İnovasyon kapasitesinin artırılması ve yeniliklerin üretime dönüştürülmesi teşvik edilecektir.	İnovasyon kapasitesinin artırılmasına ve yeniliklerin üretime dönüştürülmesine yönelik eğitim ve etkinlik düzenlenmesi faaliyeti	Enformasyon, Dokümantasyon ve Bilgi İşlem Dairesi Başkanlığı
	Hezarfen Projesinin il ve işletme sayısı bakımından yaygınlaştırılması faaliyeti	
Yöresel ve kentsel markalaşmanın teşviki yönünde çalışmalar yapılacaktır.	Yöresel ve kentsel markalaşmanın tanıtımı ve teşviki yönünde etkinlik düzenlenmesi faaliyeti	Enformasyon, Dokümantasyon ve Bilgi İşlem Dairesi Başkanlığı
	Yöresel ve kentsel markalaşma aracı olarak kullanılabilecek nitelikteki coğrafi işaretler ve diğer ürün ve araçların tespiti faaliyeti	Markalar Dairesi Başkanlığı
		Enformasyon, Dokümantasyon ve Bilgi İşlem Dairesi Başkanlığı
Özgün tasarımlar teşvik edilerek "Türk Tasarımı" imajının gelişmesine katkı sağlanacaktır.	Özgün tasarımların teşvik edilmesine yönelik etkinlik düzenlenmesi faaliyeti	Enformasyon, Dokümantasyon ve Bilgi İşlem Dairesi Başkanlığı
		Endüstriyel Tasarımlar Dairesi Başkanlığı
Sınai mülkiyet alanında akademik çalışmalar teşvik edilecektir.	Sınai mülkiyet konusunda akademik çalışma yapılması/yaptırılması faaliyeti	Enformasyon, Dokümantasyon ve Bilgi İşlem Dairesi Başkanlığı
	Üniversitelerde sınai mülkiyet alanında lisans dersi açılması ve yüksek lisans programı açılması için girişimde bulunulması faaliyeti	
	WIPO ile işbirliği içinde Bilkent Üniversitesinde sınai mülkiyet alanında yüksek lisans programı açılması faaliyeti	Uluslararası İlişkiler Dairesi Başkanlığı
Dünyadaki sınai mülkiyet konularına ilişkin gelişmeler takip edilecek ve stratejiler geliştirilecektir.	Dünyadaki sınai mülkiyet konularına ilişkin gelişmeleri takip etmeye ve stratejiler geliştirmeye yönelik olarak Enstitü çalışma gruplarının yürütülecek faaliyetler	Uluslararası İlişkiler Dairesi Başkanlığı
	Yurtdışında sınai mülkiyetle ilgili düzenlenen toplantılara katılım faaliyeti	



PERFORMANS HEDEFİ	FAALİYETLER	SORUMLU BİRİMLER
Uluslararası kuruluşlarla yeni işbirliği alanları oluşturulacak ve mevcut işbirlikleri etkin hale getirilecektir.	WIPO, EPO ve OHIM gibi uluslararası kuruluşlarla işbirliği içinde etkinlik düzenlenmesi faaliyeti	Uluslararası İlişkiler Dairesi Başkanlığı
		Enformasyon, Dokümantasyon ve Bilgi İşlem Dairesi Başkanlığı
Ulusal sınai mülkiyet ofisleriyle yeni işbirliği alanları oluşturulacak ve mevcut işbirlikleri etkin hale getirilecektir.	Ulusal sınai mülkiyet ofisleriyle işbirliği yapılmasına yönelik faaliyetler	Uluslararası İlişkiler Dairesi Başkanlığı
		Uluslararası İlişkiler Dairesi Başkanlığı
Kamu kurumları ve STK'lar arasındaki mevcut platformlar etkinleştirilerek yapılacak çalışmaların sonuçları politikalara aktarılacaktır.	İşbirliği Protokolü imzalanmış ofislerle işbirliği içinde etkinlik düzenlenmesi faaliyeti	Enformasyon, Dokümantasyon ve Bilgi İşlem Dairesi Başkanlığı
		Uluslararası İlişkiler Dairesi Başkanlığı
Yöresel ürünlerimizin uluslararası düzeyde coğrafi işaret tescili alınmasına ve bilinirliğinin artırılmasına katkı sağlanacaktır.	Sınai mülkiyet alanında ulusal ve uluslararası platformlarda ülke politikasının belirlenmesi amacıyla kamu kurumları ve STK'lar ile işbirliği içinde çalışmalar yürütülmesi faaliyeti	Uluslararası İlişkiler Dairesi Başkanlığı
		Uluslararası İlişkiler Dairesi Başkanlığı
Türkiye'nin yöresel ürün haritasının çıkartılmasına yönelik olarak paydaşlarla çalışmalar yapılması faaliyeti	Ülkemiz coğrafi işaretlerinin uluslararası düzeyde tanıtılmasına yönelik faaliyetler	Markalar Dairesi Başkanlığı
		Markalar Dairesi Başkanlığı
Genetik kaynaklar ve geleneksel bilgi konusunda ilgili taraflarla işbirliği içinde ulusal ve uluslararası düzeyde çalışmalar yapılacaktır.	Genetik kaynaklar ve geleneksel bilgi konusunda kurumlararası işbirliğinin geliştirilmesine yönelik faaliyetler	Enformasyon, Dokümantasyon ve Bilgi İşlem Dairesi Başkanlığı
		Patent Dairesi Başkanlığı
AB Müzakerelerinde sınai mülkiyet haklarına ilişkin fasılın kapanış kriterlerine yönelik çalışmalar yürütülecektir.	AB Müzakerelerinde sınai mülkiyet haklarına ilişkin fasılın kapanış kriterlerine yönelik olarak ilgili paydaşlarla işbirliği içinde çalışmalar yürütülmesi faaliyeti	Uluslararası İlişkiler Dairesi Başkanlığı
Enstitü çalışmalarının ve sınai mülkiyet haklarının gerektirdiği yasal düzenlemeler hazırlanacak ve organizasyonel yapı güncellenecektir.	Enstitüde iç kontrol sisteminin güçlendirilmesi faaliyeti	Strateji Geliştirme Müdürlüğü
Personelin niteliği ve niceliği artırılabilecektir.	İhtiyaçlar doğrultusunda personel istihdam edilmesi faaliyeti	Personel Dairesi Başkanlığı
		Enstitü personeline yönelik eğitim faaliyeti
Fiziksel ve teknolojik altyapı gereksinimleri doğrultusunda güçlendirilecektir.	Fiziksel altyapının güçlendirilmesine yönelik faaliyetler	İdari ve Mali İşler Dairesi Başkanlığı
	Enstitünün donanım alt yapısının güçlendirilmesine yönelik faaliyetler	Enformasyon, Dokümantasyon ve Bilgi İşlem Dairesi Başkanlığı
	Enstitünün uygulama programlarının yeniden yazılması faaliyeti	
Planlı çalışma kültürünün oluşmasına ve mali kaynakların etkin kullanılmasına yönelik sistematik bir yapı oluşturulacaktır.	5018 sayılı Kanun gereğince hazırlanacak olan raporların hazırlanmasına yönelik faaliyetler	Strateji Geliştirme Müdürlüğü
	2017-2021 Stratejik Planının hazırlanması faaliyeti	
Kurum içi ortak çalışma kültürü ve iletişim güçlendirilecek, verimlilik artırılabilecektir.	Enstitü personelinin performansının artırılmasına yönelik faaliyetler	Personel Dairesi Başkanlığı
	Kurum içi ortak çalışma kültürü ve iletişimin güçlendirilmesine yönelik faaliyetler	