



T.C.
GAZİOSMANPAŞA ÜNİVERSİTESİ

2009 Yılı Performans Programı

OCAK-2009



ÜST YÖNETİCİNİN SUNUŞU



5018 sayılı Kamu Mali Yönetim ve Kontrol Kanunu ile kamu kurum ve kuruluşlarının kamu mali yönetiminde mali disiplin, hesap verilebilirlik ve mali şeffaflık hedeflenerek kamu kaynaklarının daha etkin ve verimli kullanılmasını sağlamak için performans esaslı bütçelemeye geçiş öngörülmüştür.

Bilindiği üzere; Performans Esaslı Bütçeleme Sisteminin temel unsurlarını stratejik plan, performans programı ve faaliyet raporları oluşturmakta olup, stratejik plan ve performans programları ile kamu kurumlarının temel politika hedefleri ile bunların kaynak ihtiyaçları arasında bağlantı kurularak, söz konusu stratejik planlarda ve performans programlarında öngörülen hedeflere ilişkin gerçekleştirmeler ise faaliyet raporları aracılığı ile kamuoyunun bilgisine sunulmaktadır.

Üniversitemizde stratejik plan çalışmalarına ilişkin geçiş takvimine uygun olarak 2009-2013 yıllarını kapsayan ilk stratejik plan hazırlığı ilgili mevzuatına uygun olarak tamamlanmış ve Üniversite Senatosunca kabul edilerek, Devlet Planlama Teşkilatına sunulmuştur. Devlet Planlama Teşkilatı tarafından yapılan değerlendirme sonucunda Üniversitemiz 2009-2013 Yıllarını kapsayan nihai Stratejik Planına son şekli verilerek hazırlanmış olup, 01.01.2009 tarihinden itibaren uygulanmaya başlanacaktır.



Üniversitemiz Stratejik Planında yer alan stratejik amaç ve hedeflerimizden yıllık programa alınması uygun görülenler ile bunlara ayrılan bütçe durumunu gösteren 2009 Yılı Performans Programı hazırlanmıştır. Üniversitemiz Stratejik Planına uygun olarak hazırlanan “2009 Yılı Performans Programı”nın hazırlanmasında Üniversitemizin misyon, vizyon ve Üniversite değerleri ışığında amaç ve hedeflerimize ulaşmak için çalışmalarımızın en üst seviyede yürütülmesine katkısı bulunan akademik ve idari birim çalışanlarımıza teşekkür eder, başarılar dilerim.

Prof. Dr. Zehra SEYFİKLİ
Rektör



İÇİNDEKİLER

| | |
|---|------------|
| ÜST YÖNETİCİNİN SUNUŞU | 1 |
| İÇİNDEKİLER | 3 |
| I – GENEL BİLGİLER | 4 |
| A- Misyon ve Vizyon | 4 |
| B- Yetki, Görev ve Sorumluluklar | 5 |
| C- Teşkilat Yapısı | 11 |
| D- Fiziksel Kaynaklar | 14 |
| E- İnsan Kaynakları | 21 |
| F- Diğer Hususlar | 22 |
| II PERFORMANS BİLGİLERİ | 35 |
| A- Temel Politika ve Öncelikler | 35 |
| B- Amaç ve Hedefler | 37 |
| C- Performans Hedef ve Göstergeleri ile Kaynak İhtiyacı | 42 |
| D- Faaliyet – Projelere İlişkin Bilgi ve Değerlendirmeler | 105 |
| E- Performans Verilerinin Kaynakları ve Güvenirlik | 109 |
| F- Diğer Hususlar | 124 |
| III – MALİ BİLGİLER | 125 |



I-GENEL BİLGİLER

A-Misyon ve Vizyon

Misyon

Gaziosmanpaşa Üniversitesi, kanunla verilen temel görevlerinin yanı sıra bölge halkının sosyo-kültürel ve ekonomik gelişimine katkıda bulunmayı ve uluslar arası alana açılmayı amaç edinmiştir.

Vizyon

Havza gelişimi ve tarıma dayalı teknolojik araştırmalarda dünya çapında kabul gören, bölge halkı ile bilimi buluşturan, doğa ve çevre dostu, uygulamalı eğitime öncelik veren, yüksek puanlı öğrenciler tarafından tercih edilen bir bölge üniversitesi olmak.



B-Yetki, Görev ve Sorumluluklar

Türkiye Cumhuriyeti Anayasasının 130 uncu maddesinde; “ Çağdaş eğitim-öğretim esaslarına dayanan bir düzen içerisinde milletin ve ülkenin ihtiyaçlarına uygun insan gücü yetiştirmek amacı ile; orta öğretime dayalı çeşitli düzeylerde eğitim-öğretim, bilimsel araştırma, yayın ve danışmanlık yapmak, ülkeye ve insanlığa hizmet etmek üzere çeşitli birimlerden oluşan kamu tüzel kişiliğine ve bilimsel özerkliğe sahip üniversiteler devlet tarafından kanunla kurulur. Yükseköğretim kurumlarının kuruluş ve organları ile işleyişleri ve bunların seçimleri, görev yetki ve sorumlulukları, mali kaynakların kullanılması kanunla düzenlenir” hükmü uyarınca oluşturulan yükseköğretim kurumlarının görevleri aşağıdaki gibidir.

Yüksek Öğretim Kurumlarının görevleri yürürlükte bulunan 2547 Sayılı Yükseköğretim Kanununun 12 inci maddesinde düzenlenmiştir.

Üniversitenin Görevleri;

- Çağdaş uygarlık ve eğitim-öğretim esaslarına dayanan bir düzen içinde, toplumun ihtiyaçları ve kalkınma planları ilke ve hedeflerine uygun ve ortaöğretime dayalı çeşitli düzeylerde eğitim-öğretim, bilimsel araştırma, yayım ve danışmanlık yapmak.
- Kendi ihtisas gücü ve maddi kaynaklarını rasyonel, verimli ve ekonomik şekilde kullanarak, milli eğitim politikası ve kalkınma planları ilke ve hedefleri ile Yükseköğretim Kurulu tarafından yapılan plan ve programlar doğrultusunda, ülkenin ihtiyacı olan dallarda ve sayıda insan gücü yetiştirmek.
- Türk toplumunun yaşam düzeyini yükseltici ve kamu oyunu aydınlatıcı bilim verilerini söz, yazı ve diğer araçlarla yaymak.
- Örgün, yaygın, sürekli ve açık eğitim yoluyla toplumun özellikle sanayileşme ve tarımda modernleşme alanlarında eğitilmesini sağlamak.
- Ülkenin bilimsel, kültürel, sosyal ve ekonomik yönlerden ilerlemesini ve gelişmesini ilgilendiren sorunlarını, diğer kuruluşlarla işbirliği yaparak, kamu kuruluşlarına önerilerde bulunmak suretiyle öğretim ve araştırma konusu yapmak, sonuçlarını toplumun yararına sunmak ve kamu kuruluşlarınca



istenecek inceleme ve arařtırmaları sonuçlandırarak düşüncelerini ve önerilerini bildirmek.

- Eğitim - öğretim ve seferberliđi içinde, örgün, yaygın, sürekli ve açık eğitim hizmetini üstlenen kurumlara katkıda bulunacak önlemleri almak.
- Yörelerindeki tarım ve sanayinin gelişmesine ve ihtiyaçlarına uygun meslek elemanlarının yetişmesine ve bilgilerinin gelişmesine katkıda bulunmak, sanayi, tarım ve sađlık hizmetleri ile diđer hizmetlerde modernleşmeyi, üretimde artışı sađlayacak çalışma ve programlar yapmak, uygulamak ve yapılanlara katılmak, bununla ilgili kurumlarla işbirliđi yapmak ve çevre sorunlarına çözüm getirici önerilerde bulunmak.
- Eğitim teknolojisini üretmek, geliřtirmek, kullanmak, yaygınlařtırmak.
- Yükseköğretimin uygulamalı yapılmasına ait eğitim – öğretim esaslarını geliřtirmek, döner sermaye işletmelerini kurmak, verimli çalıştırmak ve bu faaliyetlerin geliřtirilmesine iliřkin gerekli düzenlemeleri yapmak.

Üniversite Organlarının Görev, Yetki ve Sorumlulukları

Rektörün Görev, Yetki ve Sorumlulukları;

Rektör, profesör akademik unvanına sahip kişiler arasından görevdeki rektörün çağrısı ile toplanacak üniversite öğretim üyeleri tarafından seçilecek adaylar arasından Cumhurbaşkanınca atanır. Rektörün görev süresi 4 yıldır. Süresi sona erenler aynı yöntemle yeniden atanabilirler. Ancak iki dönemden fazla rektörlük yapılamaz. Rektör, üniversite tüzel kişiliđini temsil eder.

- Üniversite kurullarına başkanlık etmek, yükseköğretim üst kuruluşlarının kararlarını uygulamak, üniversite kurullarının önerilerini inceleyerek karara bağlamak ve üniversiteye bađlı kuruluşlar arasında düzenli çalışmayı sađlamak.
- Her eğitim - öğretim yılı sonunda ve gerektiğinde üniversitenin eğitim öğretim, bilimsel araştırma ve yayım faaliyetleri hakkında Üniversitelerarası Kurula bilgi vermek.



- Üniversitenin yatırım programlarını, bütçesini ve kadro ihtiyaçlarını, bağlı birimlerinin ve üniversite yönetim kurulu ile senatonun görüş ve önerilerini aldıktan sonra hazırlamak ve Yükseköğretim Kuruluna sunmak.
- Gerekli gördüğü hallerde üniversiteyi oluşturan kuruluş ve birimlerde görevli öğretim elemanlarının ve diğer personelin görev yerlerini değiştirmek veya bunlara yeni görevler vermek.
- Üniversitenin birimleri ve her düzeydeki personeli üzerinde genel gözetim ve denetim görevini yapmak.
- 2547 sayılı Yükseköğretim Kanunu ile kendisine verilen diğer görevleri yapmak.

Üniversitenin ve bağlı birimlerinin öğretim kapasitesinin rasyonel bir şekilde kullanılmasında ve geliştirilmesinde, öğrencilere gerekli sosyal hizmetlerin sağlanmasında, gerektiği zaman güvenlik önlemlerinin alınmasında, eğitim-öğretim, bilimsel araştırma ve yayım faaliyetlerinin devlet kalkınma plan, ilke ve hedefleri doğrultusunda planlanıp yürütülmesinde, bilimsel ve idari gözetim ve denetimin yapılmasında ve bu görevlerin alt birimlere aktarılmasında, takip ve kontrol edilmesinde ve sonuçlarının alınmasında birinci derecede yetkili ve sorumludur.

5018 sayılı kamu mali yönetim kanununun 11. maddesi gereğince üst yönetici olarak idarenin stratejik planlarının ve bütçelerinin kalkınma planına, yıllık programlara, kurumun stratejik plan ve performans hedefleri ile hizmet gereklerine uygun olarak hazırlanması ve uygulanmasından, sorumlulukları altındaki kaynakların etkili, ekonomik ve verimli şekilde elde edilmesi ve kullanımını sağlamaktan, kaydedilmesinden ve kötüye kullanımının önlenmesinden, mali yönetim ve kontrol sisteminin işleyişinin gözetilmesi, izlenmesi ve bu kanunda belirtilen görev ve sorumlulukların yerine getirilmesinden Bakana karşı sorumludur.

Üst Yöneticiler bu sorumluluğun gereklerini Harcama Yetkilileri, Mali Hizmetler Birimi ve İç Denetçiler aracılığıyla yerine getirirler.



Üniversite Senatosunun Görev, Yetki ve Sorumlulukları;

Senato, rektörün başkanlığında, rektör yardımcıları, dekanlar ve her fakülleden fakülte kurullarınca üç yıl için seçilecek birer öğretim üyesi ile rektörlüğe bağlı enstitü ve yüksekokul müdürlerinden teşekkül eder.

Senato, üniversitenin akademik organı olup, aşağıdaki görevleri yapar;

- Üniversitenin eğitim - öğretim, bilimsel araştırma ve yayım faaliyetlerinin esasları hakkında karar almak.
- Üniversitenin bütününe ilgilendiren kanun ve yönetmelik taslaklarını hazırlamak veya görüş bildirmek.
- Rektörün onayından sonra Resmi Gazete'de yayınlanarak yürürlüğe girecek olan üniversite veya üniversitenin birimleri ile ilgili yönetmelikleri hazırlamak.
- Üniversitenin yıllık eğitim - öğretim programını ve takvimini inceleyerek karara bağlamak.
- Bir sınava bağlı olmayan fahri akademik unvanlar vermek ve fakülte kurullarının bu konudaki önerilerini karara bağlamak.
- Fakülte kurulları ile rektörlüğe bağlı enstitü ve yüksekokul kurullarının kararlarına yapılacak itirazları inceleyerek karara bağlamak.
- Üniversite yönetim kuruluna üye seçmek.
- 2547 sayılı Yükseköğretim Kanunu ile kendisine verilen diğer görevleri yapmak.

Senato, her eğitim-öğretim yılı başında ve sonunda olmak üzere yılda en az iki defa toplanır. Rektör gerekli gördüğü hallerde senatoyu toplantıya çağırır.

Üniversite Yönetim Kurulunun Görev, Yetki ve Sorumlulukları;

Üniversite yönetim kurulu; rektörün başkanlığında dekanlardan, üniversiteye bağlı değişik öğretim birim ve alanlarını temsil edecek şekilde Üniversite Senatosunca dört yıl için seçilecek üç profesörden oluşur.

Rektör gerektiğinde yönetim kurulunu toplantıya çağırır. Üniversite yönetim kurulu idari faaliyetlerde rektöre yardımcı bir organ olup aşağıdaki görevleri yapar;



- Yükseköğretim üst kuruluşları ile senato kararlarının uygulanmasında, belirlenen plan ve programlar doğrultusunda rektöre yardım etmek.
- Faaliyet plan ve programlarının uygulanmasını sağlamak; üniversiteye bağlı birimlerin önerilerini dikkate alarak yatırım programını, bütçe tasarısı taslağını incelemek ve kendi önerileri ile birlikte rektörlüğe sunmak.
- Üniversite yönetimi ile ilgili rektörün getireceği konularda karar almak.
- Fakülte, enstitü ve yüksekokul yönetim kurullarının kararlarına yapılacak itirazları inceleyerek kesin karara bağlamak.
- 2547 sayılı Yükseköğretim Kanunu ile verilen diğer görevleri yapmak.

Dekanların Görev, Yetki ve Sorumlulukları;

Dekan Rektörün önereceği Üniversite içinden veya dışından üç profesör arasından yüksek öğretim kurulunca üç yıl süre ile seçilir ve normal usul ile atanır.

- Fakülte kurullarına başkanlık etmek, fakülte kurullarının kararlarını uygulamak ve fakülte birimleri arasında düzenli çalışmayı sağlamak.
- Her öğretim yılı sonunda ve istendiğinde fakültenin genel durumu ve işleyişi hakkında rektöre rapor vermek.
- Fakültenin ödenek ve kadro ihtiyaçlarını gerekçesi ile birlikte rektörlüğe bildirmek, fakülte bütçesi ile ilgili fakülte yönetim kurulunun da görüşünü aldıktan sonra rektörlüğe sunmak.
- Fakültenin birimleri ve her düzeydeki personel üzerinde genel gözetim ve denetim görevini yapmak.

Fakültenin ve bağlı birimlerinin öğretim kapasitesinin rasyonel bir şekilde kullanılmasında ve geliştirilmesinde gerektiği zaman güvenlik önlemlerinin alınmasında, öğrencilerin gerekli sosyal hizmetlerinin sağlanmasında, eğitim-öğretim bilimsel araştırma ve yayım faaliyetlerinin düzenli bir şekilde yürütülmesinde, bütün faaliyetlerin gözetim ve denetiminin yapılmasında, takip ve kontrol edilmesinde ve sonuçlarının alınmasında rektöre karşı birinci derecede sorumludur.



Yüksekokul ve Enstitü Müdürlerinin Görev, Yetki ve Sorumlulukları;

Yüksekokul ve enstitü müdürü dekanlara verilmiş olan görevleri yüksekokul ve enstitü bakımından yerine getirir.

5018 sayılı Kamu Mali Yönetimi ve Kontrol Kanunu'na göre Dekan, Yüksekokul ve Enstitü Müdürü “Bütçeyle ödenek tahsis edilen her bir harcama biriminin en üst yöneticisi harcama yetkilisidir.”

5018 sayılı kanunun 32. maddesine göre “Bütçelerden harcama yapılabilmesi harcama yetkilisinin harcama talimatı vermesiyle mümkündür. Harcama yetkilileri harcama talimatlarının bütçe ilke ve esaslarına kanun, tüzük ve yönetmelikler ile diğer mevzuata uygun olmasından ödeneklerin etkili, ekonomik ve verimli kullanılmasından ve bu kanun çerçevesinde yapmaları gereken diğer işlemlerden sorumludurlar.”

5018 sayılı kanunun 41. maddesine göre “Üst yöneticiler ve bütçeyle ödenek tahsis edilen harcama yetkililerince hesap verme sorumluluğu çerçevesinde her yıl faaliyet raporları hazırlanır. Üst yönetici, harcama yetkilileri tarafından hazırlanan birim faaliyet raporunu düzenleyerek kamuoyuna açıklar.”

Yine Kamu İdarelerince Hazırlanacak Faaliyet Raporları Hakkındaki Yönetmeliğin üçüncü bölüm 10. maddesinin 5 numaralı alt bendine göre, “ Birim faaliyet raporu hazırlayan harcama yetkilileri, raporun içeriğinde ve raporda yer alan bilgilerin doğruluğundan üst yöneticiye karşı sorumludur.”



C-Teşkilat Yapısı

Üniversitemizin yönetim ve organizasyonu 2547 sayılı Yükseköğretim Kanunu hükümlerine göre oluşturulmuştur. Üniversitenin yönetim organları Rektör, Üniversite Senatosu ve Üniversite Yönetim Kuruludur.

Fakülte, Enstitü ve Yüksekokul düzeyinde yönetim organları aşağıdaki gibidir;

Fakülte Organları;

Fakültenin ve birimlerinin temsilcisi olan Dekan, akademik organ olarak görev yapan Fakülte Kurulu, idari faaliyetlerde Dekana yardımcı bir organ olan Fakülte Yönetim Kurulundan oluşur.

Enstitü Organları;

Enstitü Müdürü, Enstitü Kurulu ve Enstitü Yönetim Kuruludur.

Yüksekokul Organları;

Yüksekokul Müdürü, Yüksekokul Kurulu ve Yüksekokul Yönetim Kuruludur.

Fakülte ve yüksekokullar bölüm, anabilim dalı ve bilim dalı olarak yapılıdır. İdari yönetimin başında genel sekreter, genel sekreter yardımcısı, daire başkanlıkları, hukuk müşavirliği, 657 sayılı Devlet Memurları Kanununa tabi memurlar bulunmaktadır. Fakültelerde fakülte sekreteri, enstitüde enstitü sekreteri ve yüksekokullarda yüksekokul sekreteri bulunur.

Üniversitenin akademik organizasyon yapısı Şekil 1’de, idari organizasyon yapısı ise Şekil 2’de gösterilmiştir.

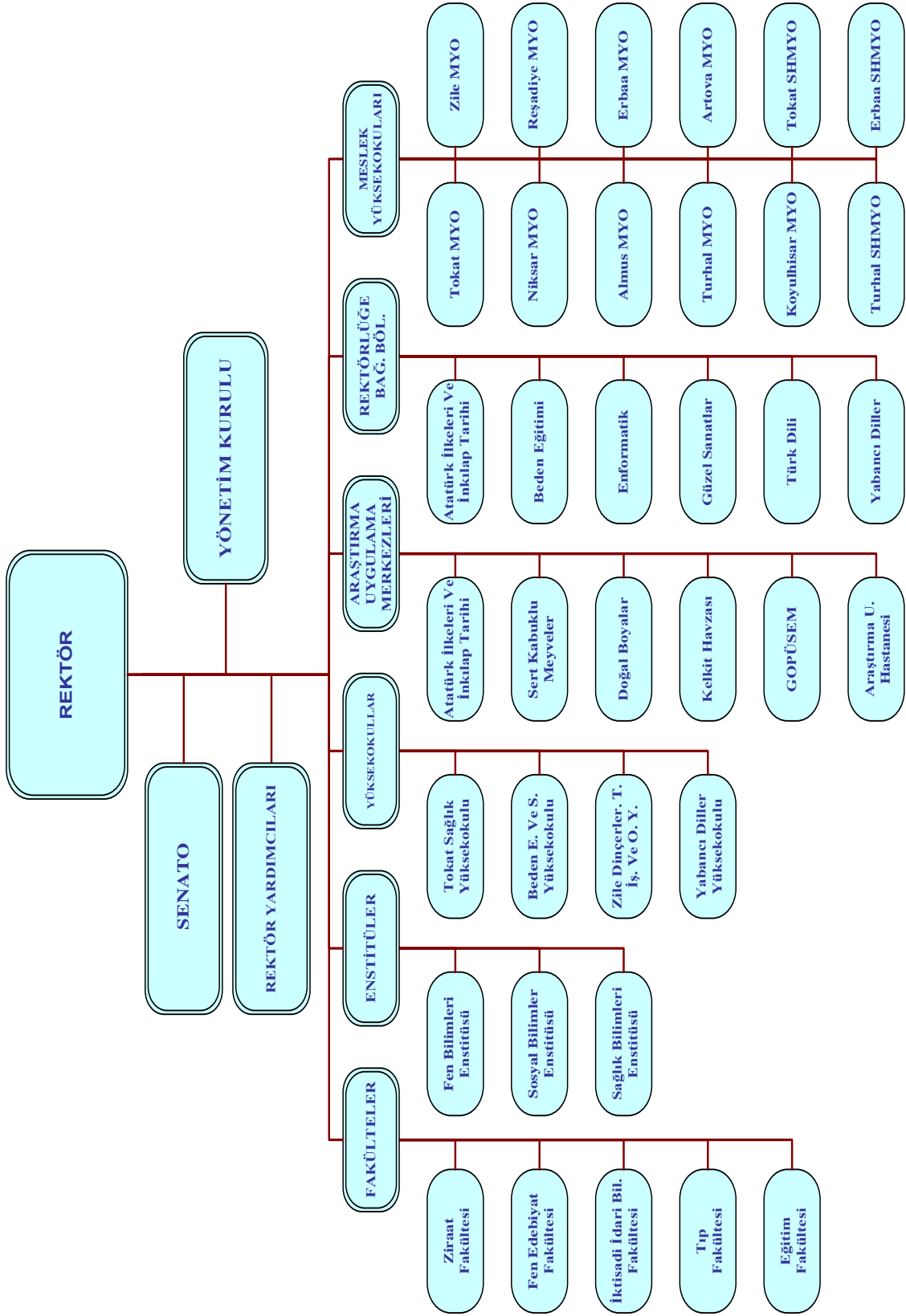

Şekil 2: Akademik Organizasyon Şeması



Şekil 2: İdari Organizasyon Şeması



D-Fiziksel Kaynaklar

1-Fiziki Durum

Üniversitemiz Taşlıçiftlik Kampüsü ve Şehir Yerleşkesi olarak iki büyük yerleşkede yapılanmıştır. Taşlıçiftlik Kampüsü şehir merkezine 8 km uzaklıkta Tokat-Amasya karayolu üzerindedir. Arazi yüzölçümü 1.487.464,00 m², kapalı alan 93.025,00 m² dir. Taşlıçiftlik Kampüsünde Rektörlük binası, Eğitim Fakültesi, Fen-Edebiyat Fakültesi, İktisadi ve İdari Bilimler Fakültesi, Ziraat Fakültesi, Tokat Meslek Yüksekokulu, Beden Eğitimi ve Spor Yüksekokulu, Tokat Sağlık Yüksekokulu, Merkezi Kütüphane, Merkezi Kafeterya, ısı merkezi, Eğitim Fakültesi binası (inşaat halinde), lojmanlar (16 daire), kapalı ve açık spor salonu (inşaat halinde) yer almaktadır.

Şehir yerleşkesi yüzölçümü 85.597,00 m², kapalı alanı 20.952,00 m² dir. Bu yerleşkemizde Tıp Fakültesi Dekanlığı, Araştırma ve Uygulama Hastanesi poliklinikleri ve Kapalı Spor Salonu bulunmaktadır. 200 yataklı eğitim hastanemiz bu yerleşkede yapılmaktadır.

İlçelerdeki kampüslerimiz toplam 1.631.173,95 m² yüzölçümü alana sahiptirler. İlçe kampüslerimiz ile ilgili bilgiler şöyledir.

Turhal Meslek Yüksekokulu ile Turhal Sağlık Hizmetleri Meslek Yüksekokulu, Turhal ilçesi Dağdıpleri mevki Güneş mahallesinde bulunan hazineye ait 122.529,97 m² alan üzerinde, 6.500,00 m² kapalı mekanda idare binası, eğitim binası, kantin-kafeterya binasından oluşan kampüste 2002 yılı Eylül ayından itibaren eğitim-öğretim faaliyetini sürdürmektedir.

Zile Meslek Yüksekokulu Çekerek yolu üzerinde, 88.026,44 m² arazide 4.150,00 m² kapalı alana sahiptir.



Zile Dinçerler Turizm İşletmeciliği ve Otelcilik Yüksekokulu, Zile Belediyesi tarafından üniversitemize tahsis edilen Atatürk Kültür Sitesi A ve B Bloкта eğitimini sürdürmektedir. Eğitim binası yapımı için Cemalettin DİNÇER ve Şerafettin DİNÇER ile Rektörlük makamı arasında 23/12/2005 tarihinde protokol imzalanmıştır. 2007 yılında inşaatına başlanmıştır. Eğitim binası projesi 7.765,00 m² toplam alan üzerine; 6.190,00 m² idari bina, toplam 300,00 m² 3 adet laboratuvar, 630,00 m² 9 adet derslik, 645,00 m² kantin-yemekhane, 12 adet öğretmen odası, 21 adet otel odası, 11 adet öğretim görevlisi odasından oluşmaktadır.

Erbaa Meslek Yüksekokulu ve Erbaa Sağlık Hizmetleri Meslek Yüksekokulu Tosunlar köyü Boyacı ve Göller mevkiinde 463.950,00 m² alan üzerine kurulmuş, 4.150,00 m² kapalı alana sahiptir. Eğitim binası 2 kat, 4 blok ve 1 ısıtma ünitesinden oluşmaktadır.

Niksar Meslek Yüksekokulunun Çengelli köyü, Ağpınar mevkiindeki kampüs binası 875.193,96 m² alan üzerinde kurulmuş, 4.150,00 m² kapalı alana sahiptir. Eğitim binası 2 kat, 4 blok ve 1 ısıtma ünitesinden oluşmaktadır.

Reşadiye Meslek Yüksekokulu, Reşadiye Mal Müdürlüğünden kiralanan binanın 3 ve 4 üncü katları ile bitişik binanın 4 üncü katında eğitim faaliyetini yürütmektedir.

Almus Meslek Yüksekokulu, Tufantepe mevkiinde 31.849,00 m² alan üzerinde kurulmuştur. Mülkiyeti Almus Mal Müdürlüğüne ait, kullanım hakkı üniversitemize verilen 3 adet binada eğitim yapmaktadır .

Artova Meslek Yüksekokulu daha önce Halk Eğitim Merkezi olarak kullanılmakta iken üniversitemize tahsis edilen 7.769,00 m² alan üzerinde 4 derslik, 1 konferans salonu, 7 idari ve öğretim elemanı bürosu, 1 kantin-kafeterya ile eğitim-öğretime başlamıştır.



2006 yılında açılmış bulunan Koyulhisar Meslek Yüksek Okuluna, 2006-2007 eğitim-öğretim yılında faaliyetlerini sürdürebilmesi için mülkiyeti Milli Eğitim Bakanlığına ait Çamlıca İlköğretim Okulu tahsis edilmiştir. Okul binası ve sosyal tesisin bulunduğu kampüs inşaatı devam etmektedir. Yeni yapılan bina 20.724,58 m² alan üzerinde 4 amfi, 8 derslik, 2 laboratuvar, 2 atölye, 8 idari hizmet odasından oluşmaktadır.

Kelkit Havzası Araştırmalar Merkezi Niksar ilçesinde, 13.193,00 m² lik alanda, İl Özel İdaresi Genel Sekreterliğine ait, araştırma merkezinin kullanımına tahsis edilen binada hizmet vermektedir.



Tablo 1 : Kapalı Alanlarının Dağılımı

| Yerleşke Adı | Kapalı Alan Miktarı (m ²) | | Toplam (m ²) |
|----------------------|---------------------------------------|------------------|--------------------------|
| | Üniversite | Maliye Hazinesi | |
| Taşlıçiftlik Kampüsü | 93.025,00 | | 93.025,00 |
| Şehir Yerleşkesi | | 20.952,00 | 20.952,00 |
| İlçe Okullar | 27.366,00 | | 27.366,00 |
| Kelkit Arş. Merkezi | | 652,00 | 652,00 |
| Toplam | 120.391,00 | 21.604,00 | 141.995,00 |

Tablo 2 : Kapalı Mekanların Hizmet Alanlarına Göre Dağılımı

| Hizmet Alanı | Taşlıçiftlik Kampüsü | Şehir Yerleşkesi | İlçeler | Toplam (m ²) |
|-----------------------------------|----------------------|------------------|------------------|--------------------------|
| Eğitim | 70.745,00 | | 27.366,00 | 98.111,00 |
| Sağlık | | 16.500,00 | | 16.500,00 |
| Beslenme | 5.050,00 | | | 5.050,00 |
| Kültür | 3.470,00 | | | 3.470,00 |
| Spor | 3.800,00 | 425,00 | | 4.225,00 |
| Diğer(idari, tesis, depo, lojman) | 9.960,00 | 4.027,00 | | 13.987,00 |
| Toplam | 93.025,00 | 20.952,00 | 27.366,00 | 141.343,00 |
| Kelkit Arş. Merkezi | | | 652,00 | 652,00 |
| Toplam | 93.025,00 | 20.952,00 | 28.018,00 | 141.995,00 |

Tablo 3 : Taşınmazların Dağılımı

| Yerleşke Adı | Mülkiyet Durumuna Göre Taşınmaz Alan (m ²) | | | Toplam (m ²) |
|-------------------------|--|---------------------|-------|--------------------------|
| | Üniversite | Maliye Haz. | Diğer | |
| Taşlıçiftlik Kampüsü | 1.085.562,00 | 401.902,00 | | 1.487.464,00 |
| Şehir Yerleşkesi | 1.620,00 | 83.977,00 | | 85.597,00 |
| Tıp Fakültesi Hastanesi | | 2.829,00 | | 2.829,00 |
| Turhal MYO | | 122.529,97 | | 122.529,97 |
| Zile MYO | 87.242,45 | 783,99 | | 88.026,44 |
| Erbaa MYO | | 463.950,00 | | 463.950,00 |
| Niksar MYO | 1.437,34 | 873.756,62 | | 875.193,96 |
| Reşadiye MYO | | 21.131,00 | | 21.131,00 |
| Almus MYO | | 31.849,00 | | 31.849,00 |
| Artova MYO | | 7.769,00 | | 7.769,00 |
| Koyulhisar MYO | 20.724,58 | | | 20.724,58 |
| Toplam | 1.196.586,37 | 2.010.477,58 | | 3.207.063,95 |



Tablo 4: Eğitim Alanları

| Birim | Blok Sayısı (adet) | Eğitim ve İdari Mekan Kapalı Alan (m ²) | Derslik | | Öğ.laboratuvarı | | Araşt.Lab. | |
|----------------------------|--------------------|---|-------------|-------------------|-----------------|-------------------|------------|------------------------|
| | | | Sayı (adet) | Öğr. Kaps. (kişi) | Sayı (ad) | Öğr. Kaps. (kişi) | Sayı (ad) | Alan (m ²) |
| Ziraat Fakültesi | 5 | 16.340 | 16 | 1.000 | 6 | 205 | 6 | 1.680 |
| Fen-Edebiyat Fakültesi | 4 | 18.449 | 22 | 1.539 | 13 | 356 | 20 | 1.370 |
| İ.İ.B. Fakültesi | 1 | 10.150 | 18 | 1.000 | 2 | 70 | | |
| Tıp Fakültesi | 1 | 2.920 | 1 | 25 | | | 4 | 204 |
| Eğitim Fakültesi | 2 | 12.256 | 19 | 1.090 | 4 | 128 | | |
| Sosyal Bilimler Ens. | | | 1 | 24 | | | | |
| Tokat Sağlık YO(*) | | | 8 | 180 | 2 | 100 | | |
| Bed.Eğ. ve S. YO(*) | 4 | 4.150 | 6 | 252 | 1 | 30 | | |
| Zile Dinç.Tur.İşl.Otel.YO. | 2 | 2.605 | 5 | 150 | 1 | 20 | 1 | 120 |
| Yabancı Diller YO | | | 5 | 125 | 1 | 30 | | |
| Tokat MYO | 1 | 10.150 | 16 | 800 | 4 | 100 | 6 | 180 |
| Artova MYO | 1 | 1.201 | 3 | 120 | 1 | 30 | | |
| Erbaa MYO | 4 | 4.150 | 9 | 1.000 | 4 | 200 | | |
| Reşadiye MYO | | 815 | 3 | 120 | 2 | 70 | | |
| Turhal MYO(**) | 2 | 6.500 | 12 | 600 | 6 | 360 | | |
| Turhal SHMYO(**) | | | 3 | 150 | 1 | 60 | | |
| Almus MYO | 3 | 795 | 3 | 90 | 3 | 90 | | |
| Niksar MYO | 4 | 4.150 | 14 | 500 | 7 | 210 | | |
| Zile MYO | 4 | 4.150 | 10 | 650 | 4 | 650 | 1 | 120 |
| Koyulhisar MYO(***) | 1 | 400 | 4 | 160 | 2 | 40 | | |

(*) aynı bina

(**) aynı bina

(***) tahsis edilen bina



2-Bilgi ve Teknolojik Kaynaklar

Tablo 1: Donanımlara İlişkin Mevcut Kaynaklar

| Donanım Türü | Adet | Özellikleri | Verilen Hizmet |
|--------------|------|--|--|
| Sunucu | 1 | Dual Gore Opteron 1.8 2 GB/250 GB | Web Sunucu |
| Sunucu | 1 | P II. 400/512 MB 20 GB | DNS |
| Sunucu | 1 | P III 1000 Mhz 512 MB Ram 17 GB | Proxy |
| Sunucu | 1 | Intel Xeon (TM) 2 CPU 2 GB Ram 140 GB | Domain Controller |
| Sunucu | | Intel Pentium 2.4 512 MB 80 GB | Anti virüs |
| Sunucu | 1 | Pentium 2.4 512 MB 80 GB | Local FTP |
| Sunucu | 1 | 4 GB Ram 70 GB HD 2 İşlemci 2.0 GHZ | SQL Server |
| Sunucu | 2 | Sunfire X 4100 2.2 GHZ 2 İşlemci 4 GB Ram 70 GB HD | Terminal ve Öğrenci Web sunucu |
| Sunucu | 3 | Sunfire X 2200 AMD Opteron Dual-Core Processos 1.8 GHZ 250*2 GB HDD 2*1 GB Ram | Mail Server- Öğrenci Mail Server Yedekleme |
| Sunucu | 1 | Intel Xeon CPU 2.4 GHZ 2*1 GB Ram 4*320 HDD | Eski Mail Server |
| Sunucu | 1 | Sunfire V65 İntel Zeon 3.06 CPU 512 MB Ram 5*76 HDD | Yedekleme Ünitesi |

Tablo 2: Diğer Bilgi ve Teknolojik Kaynakları

| Cinsi | 2006 | 2007 |
|------------------------|-------|-------|
| Masa üstü Bilgisayar | 1.623 | 1.719 |
| Taşınabilir Bilgisayar | 15 | 85 |
| Projeksiyon | 86 | 135 |
| Slayt Makinesi | 19 | 30 |
| Tepegöz | 56 | 60 |
| Episkop | 20 | 16 |
| Barkot Okuyucu | 6 | 24 |
| Baskı Makinesi | 17 | 18 |
| Fotokopi Makinesi | 61 | 48 |
| Faks | 41 | 45 |
| Fotoğraf Makinesi | 15 | 18 |
| Kameralar | 12 | 22 |
| Televizyonlar | 55 | 46 |
| Tarayıcılar | 35 | 39 |
| Müzik Setleri | 40 | 36 |
| Mikroskoplar | 126 | 258 |
| DVD ler | 7 | 10 |



3-Kütüphane Kaynakları

Tablo 1: Kütüphane Kitap Sayısı

| Dillere Göre Kitaplar/ Yıllar | 2005 | 2006 | 2007 |
|-------------------------------|---------------|---------------|---------------|
| Türkçe | 31.600 | 33.754 | 39.989 |
| İngilizce | 1.476 | 2.252 | 2.338 |
| Fransızca | 40 | 46 | 43 |
| Almanca | 21 | 72 | 149 |
| Arapça | 2 | 2 | 5 |
| Diğer Diller | | | 1.419 |
| İlçe Kütüphaneleri | 8.225 | 6.500 | 8.082 |
| Toplam | 41.364 | 42.626 | 52.025 |



E-İnsan Kaynakları

Tablo 1: Akademik Personel Dolu Kadro Dağılımı

| Unvan | 2005 | 2006 | 2007 |
|---------------------|------------|------------|------------|
| Profesör | 31 | 33 | 34 |
| Doçent | 32 | 33 | 43 |
| Yrd. Doçent | 190 | 207 | 209 |
| Öğr. Görevlisi | 161 | 166 | 175 |
| Okutman | 55 | 53 | 51 |
| Araştırma Görevlisi | 167 | 162 | 206 |
| Uzman | 36 | 37 | 26 |
| Toplam | 672 | 691 | 744 |

(*)Yukarıdaki dolu kadrolar haricinde 2547 sayılı Kanununun 35.md.gereğince 2005 yılında 82 adet, 2006 yılında 82 adet, 2007 yılında 75 adet araştırma görevlisi, yüksek lisans ve doktora yapmak üzere muhtelif üniversitelerdedir.

Tablo 2 : İdari Personelin Hizmet Sınıfına Göre Dolu Kadro Dağılımı

| Hizmet Sınıfı | 2005 | 2006 | 2007 |
|---------------------------|------------|------------|------------|
| Genel İdare Hizmetleri | 305 | 336 | 338 |
| Teknik Hizmetler Sınıfı | 74 | 89 | 93 |
| Avukatlık Hizmetleri | 1 | 1 | 1 |
| Sağlık Hizmetleri Sınıfı | 61 | 94 | 105 |
| Yardımcı Hizmetler Sınıfı | 72 | 66 | 67 |
| Toplam | 513 | 586 | 604 |



F-Diğer Hususlar

Durum Analizi

Eğitim ve Öğretim;

Yüksek lisans ve doktora eğitimi veren 3 enstitü; lisans eğitimi veren 5 fakülte, 4 yüksekokul; ön lisans eğitimi veren 12 meslek yüksek okulu, 6 araştırma ve uygulama merkezi ve 6 Rektörlüğe bağlı birimlerden oluşan üniversitemiz 2008-2009 eğitim-öğretim yılında yaklaşık olarak 15.502 öğrencisi, 807 akademik ve 601 idari personel olmak üzere toplam 1.408 personeli ile eğitim ve öğretim hizmetini sürdürmektedir.

Ön lisans eğitimi 2 yıl, lisans eğitimi 4 yıl (tıp fakültesinde 6 yıl), yüksek lisans eğitimi 2 yıl, doktora eğitimi 4 yıldır. Doktora eğitimi Fen Bilimleri Enstitüsü ile Sosyal Bilimler Enstitüsünde verilmektedir. Sağlık Bilimleri Enstitüsü henüz öğrenci almamıştır.

Eğitimin dili Türkçe'dir. Örgün eğitim gündüzlü ve ikinci öğretim şeklinde yapılmaktadır.

2007-2008 eğitim-öğretim yılında üniversitemizde 13.557 öğrenci kayıtlıdır. Bunların 6.457'i ön lisan (%48), 6.040'ı lisans (% 45), 1.060'i lisans üstü (% 7) eğitimi verilmiş olup, 23.09.2008 itibariyle 2008-2009 eğitim-öğretim yılında öğrenim görecektir kayıtlı öğrenci sayısı toplam 15.502 ulaşmıştır.

Eğitim Güz ve Bahar yarıyılı diye iki dönemlidir. 2008-2009 eğitim yılında Güz döneminde 01/09/2008-21/01/2009, Bahar döneminde 26/01/2009-27/05/2009 tarihleri arasında eğitim yapılacaktır. Bir yarıyıl 14 haftadır. 2008-2009 yılı Üniversitemiz eğitim birimlerinin öğrenci kontenjanları ve eğitim-öğretim dönemleri itibariyle mezun sayıları aşağıda gösterilmiştir.



Tablo 1: Bölümler / Anabilim Dalları/ 2008-2009 Kontenjanlar

| Fakülte/Yüksekokul/Meslek Yüksekokul/Program Adı | Öğrenim Süresi | Puan Türü | 2008-2009 Kontenjan |
|--|----------------|-----------|---------------------|
| Tıp Fakültesi | | | 30 |
| Temel Tıp Bilimleri Bölümü | 6 | SAY-1 | 30 |
| Tokat Sağlık Yüksekokulu | | | 110 |
| Ebelik | 4 | SAY-1 | 50 |
| Hemşirelik | 4 | SAY-1 | 60 |
| Erbaa Sağlık Hizmetleri Meslek Y.O. | | | 80 |
| Tıbbi Dokümantasyon ve Sekreterlik | 2 | SÖZ-1 | 40 |
| Tıbbi Dokümantasyon ve Sekreterlik (İÖ) | 2 | SÖZ-1 | 40 |
| Turhal Sağlık Hizmetleri Meslek Y.O. | | | 240 |
| Hastane Yönetimi ve Organizasyon | 2 | EA-1 | 60 |
| Hastane Yönetimi ve Organizasyon (İÖ) | 2 | EA-1 | 60 |
| Tıbbi Dokümantasyon ve Sekreterlik | 2 | SÖZ-1 | 60 |
| Tıbbi Dokümantasyon ve Sekreterlik (İÖ) | 2 | SÖZ-1 | 60 |
| Fen-Edebiyat Fakültesi | | | 620 |
| Biyoloji | 4 | SAY-2 | 60 |
| Biyoloji (İÖ) | 4 | SAY-2 | 60 |
| Fizik | 4 | SAY-2 | 50 |
| Fizik (İÖ) | 4 | SAY-2 | 50 |
| Kimya | 4 | SAY-2 | 60 |
| Kimya (İÖ) | 4 | SAY-2 | 60 |
| Matematik | 4 | SAY-2 | 70 |
| Matematik (İÖ) | 4 | SAY-2 | 70 |
| Tarih | 4 | SÖZ-2 | 70 |
| Türk Dili ve Edebiyatı | 4 | SÖZ-2 | 70 |
| Ziraat Fakültesi | | | 220 |
| Gıda Mühendisliği | 4 | SAY-2 | 40 |
| Ziraat Mühendisliği | 4 | SAY-2 | 180 |
| Eğitim Fakültesi | | | 380 |
| Bilgisayar ve Öğretim Teknolojileri Öğretmenliği | 4 | SAY-1 | 40 |
| Fen Bilgisi Öğretmenliği | 4 | SAY-2 | 40 |
| Rehberlik ve Psikolojik Danışmanlık | 4 | EA-2 | 40 |
| Sınıf Öğretmenliği | 4 | EA-2 | 80 |
| Sınıf Öğretmenliği (İÖ) | 4 | EA-2 | 80 |
| Sosyal Bilgiler Öğretmenliği | 4 | SÖZ-2 | 50 |
| Müzik Öğretmenliği | 4 | ÖZEL YET. | 25 |
| Resim İş Öğretmenliği | 4 | ÖZEL YET. | 25 |
| İktisadi ve İdari Bilimler Fakültesi | | | 590 |
| İktisat | 4 | EA-2 | 90 |



| | | | |
|---|---|-------|--------------|
| İktisat (İÖ) | 4 | EA-2 | 90 |
| İşletme | 4 | EA-2 | 90 |
| İşletme (İÖ) | 4 | EA-2 | 90 |
| Kamu Yönetimi | 4 | EA-2 | 90 |
| Kamu Yönetimi (İÖ) | 4 | EA-2 | 90 |
| Maliye | 4 | EA-2 | 50 |
| Beden Eğitimi ve Spor Yüksekokulu | | | 110 |
| Antrenörlük Eğitimi | 4 | | 40 |
| Antrenörlük Eğitimi (İÖ) (Bk.2) | 4 | | 40 |
| Beden Eğitimi ve Spor Öğretmenliği | 4 | | 30 |
| Zile Dinçerler Turizm İşletmeciliği ve Otelcilik Yüksekokulu | | | 80 |
| Turizm ve Otelcilik | 4 | EA-1 | 80 |
| Tokat Meslek Yüksekokulu | | | 1.080 |
| Bilgisayar Teknolojisi ve Programlama (İÖ) (Bk.624) | 2 | SAY-1 | 40 |
| Büro Yönetimi ve Sekreterlik | 2 | SÖZ-1 | 40 |
| Büro Yönetimi ve Sekreterlik (İÖ) | 2 | SÖZ-1 | 40 |
| Çocuk Gelişimi | 2 | SÖZ-1 | 40 |
| Çocuk Gelişimi (İÖ) (Bk.460) | 2 | SÖZ-1 | 40 |
| Doğalgaz, Isıtma ve Sıhhi Tesisat Teknolojisi | 2 | SAY-1 | 40 |
| Elektrik | 2 | SAY-1 | 40 |
| Elektrik (İÖ) | 2 | SAY-1 | 40 |
| Endüstriyel Elektronik (İÖ) (Bk.624) | 2 | SAY-1 | 40 |
| Harita Kadastro | 2 | SAY-1 | 40 |
| Harita Kadastro (İÖ) | 2 | SAY-1 | 40 |
| İnşaat | 2 | SAY-1 | 40 |
| İnşaat (İÖ) | 2 | SAY-1 | 40 |
| İşletme | 2 | EA-1 | 60 |
| İşletme (İÖ) | 2 | EA-1 | 60 |
| Makine (İÖ) (Bk.624) | 2 | SAY-1 | 40 |
| Mobilya ve Dekorasyon (İÖ) (Bk.624) | 2 | SAY-1 | 40 |
| Muhasebe | 2 | EA-1 | 60 |
| Muhasebe (İÖ) | 2 | EA-1 | 60 |
| Seracılık | 2 | EA-1 | 40 |
| Tekstil | 2 | SAY-1 | 40 |
| Tekstil (İÖ) | 2 | SAY-1 | 40 |
| Turizm ve Otel İşletmeciliği | 2 | EA-1 | 60 |
| Turizm ve Otel İşletmeciliği (İÖ) | 2 | EA-1 | 60 |
| Zile Meslek Yüksekokulu | | | 490 |
| Bankacılık | 2 | EA-1 | 50 |
| Bilgisayar Teknolojisi ve Programlama | 2 | SAY-1 | 40 |
| Bilgisayar Teknolojisi ve Programlama (İÖ) | 2 | SAY-1 | 40 |
| İşletme | 2 | EA-1 | 50 |



| | | | |
|--|---|-------|------------|
| İşletme (İÖ) | 2 | EA-1 | 50 |
| Mekatronik | 2 | SAY-1 | 40 |
| Mekatronik (İÖ) | 2 | SAY-1 | 40 |
| Muhasebe | 2 | EA-1 | 50 |
| Muhasebe (İÖ) | 2 | EA-1 | 50 |
| Otomotiv | 2 | SAY-1 | 40 |
| Otomotiv (İÖ) | 2 | SAY-1 | 40 |
| Niksar Meslek Yüksekokulu | | | 440 |
| Bilgisayar Teknolojisi ve Programlama | 2 | SAY-1 | 30 |
| Bilgisayar Teknolojisi ve Programlama (İÖ) | 2 | SAY-1 | 30 |
| Elektrik | 2 | SAY-1 | 40 |
| Elektrik (İÖ) | 2 | SAY-1 | 40 |
| Endüstriyel Elektronik | 2 | SAY-1 | 30 |
| Ev Cihazları Teknolojisi | 2 | SAY-1 | 30 |
| İşletme | 2 | EA-1 | 40 |
| İşletme (İÖ) | 2 | EA-1 | 40 |
| Muhasebe | 2 | EA-1 | 40 |
| Muhasebe (İÖ) | 2 | EA-1 | 40 |
| Pazarlama | 2 | EA-1 | 40 |
| Turizm ve Otel İşletmeciliği | 2 | EA-1 | 40 |
| Reşadiye Meslek Yüksekokulu | | | 80 |
| Bilgisayar Teknolojisi ve Programlama | 2 | SAY-1 | 40 |
| Turizm ve Otel İşletmeciliği | 2 | EA-1 | 40 |
| Almus Meslek Yüksekokulu | | | 140 |
| Çevre Koruma | 2 | SAY-1 | 40 |
| İşletme | 2 | EA-1 | 50 |
| Su Ürünleri | 2 | EA-1 | 50 |
| Erbaa Meslek Yüksekokulu | | | 330 |
| Bankacılık | 2 | EA-1 | 40 |
| Bankacılık (İÖ) | 2 | EA-1 | 40 |
| Bilgisayar Teknolojisi ve Programlama | 2 | SAY-1 | 30 |
| İşletme | 2 | EA-1 | 50 |
| İşletme (İÖ) | 2 | EA-1 | 50 |
| Muhasebe | 2 | EA-1 | 40 |
| Muhasebe (İÖ) | 2 | EA-1 | 40 |
| Tekstil | 2 | SAY-1 | 40 |
| Turhal Meslek Yüksekokulu | | | 545 |
| Bilgisayar Teknolojisi ve Programlama | 2 | SAY-1 | 35 |
| Biyomedikal Cihaz Teknolojisi | 2 | SAY-1 | 35 |
| Elektrik | 2 | SAY-1 | 40 |
| Elektrik (İÖ) | 2 | SAY-1 | 40 |
| Elektronik Haberleşme | 2 | SAY-1 | 50 |
| Elektronik Haberleşme (İÖ) | 2 | SAY-1 | 50 |



| | | | |
|---------------------------------------|---|-------|--------------|
| İşletme | 2 | EA-1 | 45 |
| İşletme (İÖ) | 2 | EA-1 | 45 |
| Mekatronik | 2 | SAY-1 | 35 |
| Muhasebe | 2 | EA-1 | 45 |
| Muhasebe (İÖ) | 2 | EA-1 | 45 |
| Pazarlama | 2 | EA-1 | 40 |
| Pazarlama (İÖ) | 2 | EA-1 | 40 |
| Artova Meslek Yüksekokulu | | | 80 |
| Muhasebe | 2 | EA-1 | 40 |
| Organik Tarım | 2 | EA-1 | 40 |
| Koyulhisar Meslek Yüksekokulu | | | 160 |
| Bilgisayar Teknolojisi ve Programlama | 2 | SAY-1 | 40 |
| Mobilya ve Dekorasyon | 2 | SAY-1 | 40 |
| Muhasebe | 2 | EA-1 | 40 |
| Sondajcılık | 2 | SAY-1 | 40 |
| TOPLAM | | | 5.805 |



Tablo 2: Mezun Sayıları

| FAKÜLTE/ YO | 1993-1994 | 1994-1995 | 1995-1996 | 1996-1997 | 1997-1998 | 1998-1999 | 1999-2000 | 2000-2001 | 2001-2002 | 2002-2003 | 2003-2004 | 2004-2005 | 2005-2006 | 2006-2007 |
|--|------------|------------|------------|------------|-------------|-------------|-------------|-------------|-------------|-------------|-------------|-------------|-------------|-------------|
| MESLEK YO | | | | | | | | | | | | | | |
| Fen-Ed. Fak. | | | | 74 | 120 | 148 | 166 | 175 | 174 | 175 | 155 | 201 | 275 | 242 |
| Ziraat Fak. | 123 | 148 | 160 | 231 | 235 | 224 | 265 | 216 | 181 | 152 | 182 | 173 | 177 | 227 |
| Ziraat F.(İÖ) | | | 20 | 36 | 40 | 63 | 66 | 116 | 80 | 24 | 14 | 7 | 5 | 4 |
| İİB.Fakültesi | | | | | | | | | 16 | 31 | 52 | 73 | 127 | 126 |
| İİB.Fak.(İÖ) | | | | | | | | | | | | 22 | 58 | 70 |
| Eğitim Fak. | | | | | | | | | | | 11 | 72 | 122 | 111 |
| BESYO | | | | | | 58 | 59 | 49 | 65 | 57 | 52 | 50 | 61 | 41 |
| BESYO (İÖ) | | | | | | | 22 | 34 | 44 | 59 | 43 | 17 | 6 | 1 |
| Tokat Sağlık YO | | | | | | 54 | 75 | 41 | 46 | 59 | 57 | 58 | 90 | 95 |
| Tokat MYO | 183 | 142 | 136 | 188 | 200 | 236 | 277 | 315 | 331 | 275 | 239 | 229 | 239 | 286 |
| Tokat MYO (İÖ) | 13 | 47 | 42 | 167 | 160 | 230 | 251 | 210 | 275 | 222 | 372 | 555 | 426 | 377 |
| Zile MYO | 77 | 67 | 98 | 70 | 80 | 141 | 97 | 131 | 282 | 127 | 157 | 149 | 123 | 139 |
| Niksar MYO | 3 | 4 | 39 | 50 | 40 | 53 | 117 | 143 | 128 | 92 | 157 | 147 | 54 | 84 |
| Erbaa MYO | | | | 20 | 25 | 13 | 46 | 48 | 92 | 79 | 78 | 138 | 94 | 112 |
| Reşadiye MYO | | | | 15 | 20 | 36 | 37 | 49 | 51 | 33 | 31 | 18 | 40 | 59 |
| Turhal MYO | | | | 15 | 30 | 72 | 79 | 92 | 92 | 86 | 128 | 131 | 210 | 161 |
| Almus MYO | | | | | | 11 | 19 | 16 | 27 | 24 | 4 | 12 | 2 | 14 |
| Erbaa SHMYO | | | | 60 | 70 | 18 | 44 | 12 | 18 | 36 | 56 | 36 | 36 | 29 |
| Turhal SHMYO | | | | 20 | 30 | 38 | 40 | 40 | 29 | 59 | 48 | 85 | 54 | 93 |
| Turhal Dinçerler Tur.İşl. Otel YO | | | | | | | | | 14 | 43 | 26 | 31 | 46 | 24 |
| Toplam | 399 | 408 | 495 | 946 | 1050 | 1395 | 1660 | 1687 | 1945 | 1633 | 1862 | 2204 | 2245 | 2295 |



Bilimsel Araştırmalar;

Tablo 1: Yıllara Göre Yayınlar, Bilimsel Etkinlikler ve Ödüllerin Dağılımı

| MAKALE | 2005 | 2006 | 2007 | Toplam |
|-----------------------------|-------------|-------------|-------------|---------------|
| <i>Ulusal</i> | 222 | 224 | 176 | 622 |
| <i>Uluslar arası</i> | 101 | 122 | 87 | 310 |
| <i>SCI/SSCI/AHCI</i> | 238 | 209 | 267 | 714 |
| ATIF SAYISI | 325 | 425 | 367 | 1.117 |
| KİTAP | 17 | 27 | 24 | 68 |
| KİTAP BÖLÜMÜ | 8 | 32 | 37 | 77 |
| BİLDİRİ | | | | |
| <i>Ulusal</i> | | | | |
| <i>Sözlü</i> | 146 | 146 | 183 | 475 |
| <i>Poster</i> | 120 | 129 | 146 | 395 |
| <i>Uluslar arası</i> | | | | |
| <i>Sözlü</i> | 78 | 82 | 63 | 223 |
| <i>Poster</i> | 52 | 43 | 40 | 135 |
| BİLİMSEL ETKİNLİKLER | 103 | 106 | 145 | 354 |
| BİLİMSEL ÖDÜLLER | 242 | 166 | 201 | 609 |

Tablo 2: Eğitim-Öğretim Yıllarına Göre Öğretim Üyesi Başına Düşen Makale Sayısı

| Yıl | Öğretim Üyesi Sayısı (A) | Ulusal | | Uluslar arası | | SCI/SSCI/AHCI | |
|-------------|---------------------------------|-----------------|-------------------|----------------------|-------------------|----------------------|-------------------|
| | | Sayı (B) | Oran (B/A) | Sayı (C) | Oran (C/A) | Sayı (D) | Oran (D/A) |
| 2005 | 253 | 222 | 0,88 | 101 | 0,40 | 238 | 0,94 |
| 2006 | 273 | 224 | 0,82 | 122 | 0,45 | 209 | 0,77 |
| 2007 | 286 | 176 | 0,62 | 87 | 0,30 | 267 | 0,93 |



Tablo 3: Öğrenci Sayıları ve Öğretim Elemanı Başına Düşen Öğrenci Sayısı

| Akademik Yıl | Program | Öğr.Sayısı(A) | Ders Veren Öğretim Elemanı (B) | Ders Veren Öğretim Elemanı Başına Düşen Öğrenci Sayısı (A/B) |
|----------------|----------------|---------------|--------------------------------|--|
| 2004-2005 | Ön Lisans | 4.564 | 188 | 24,28 |
| | Lisans | 4.641 | 212 | 21,89 |
| | Yüksek Lisans | 873 | 237 | 3,68 |
| | Doktora | 25 | 44 | 0,57 |
| | Tıpta Uzmanlık | 49 | 43 | 1,14 |
| | 2005-2006 | Ön Lisans | 4.544 | 180 |
| Lisans | | 5.712 | 232 | 24,62 |
| Yüksek Lisans | | 748 | 290 | 2,58 |
| Doktora | | 41 | 127 | 0,32 |
| Tıpta Uzmanlık | | 67 | 53 | 1,26 |
| 2006-2007 | | Ön Lisans | 4.944 | 187 |
| | Lisans | 5.408 | 228 | 23,72 |
| | Yüksek Lisans | 1.102 | 292 | 3,77 |
| | Doktora | 75 | 126 | 0,60 |
| | Tıpta Uzmanlık | 91 | 62 | 1,47 |

Tablo 4: Yapılan Projelerin Türü ve Durumunun Yıllara Göre Dağılımı

| Türü | 2005 | 2006 | 2007 | |
|------------------------------|-----------|-----------|-----------|------------|
| | T | T | T | D |
| DPT | 15 | 1 | 4 | 12 |
| TÜBİTAK | 4 | 4 | 6 | 76 |
| Bilimsel Araştırma Projeleri | 39 | 53 | 37 | 75 |
| AB Fonları | 5 | 4 | 2 | 8 |
| Kamu Kurumları | 5 | 1 | 5 | 35 |
| Diğer | 4 | 4 | 7 | 41 |
| Toplam | 72 | 67 | 61 | 247 |

T: Tamamlanmış, D: Devam Eden



Tablo 5: Yapılan Akademik Faaliyetlerin Türü ve Sayısı

| Faaliyet Türü | 2006 | 2007 |
|---------------------|------------|------------|
| Sempozyum ve Kongre | 326 | 57 |
| Konferans | 53 | 52 |
| Panel | 12 | 11 |
| Seminer | 34 | 66 |
| TV Programı | 18 | |
| Söyleşi | 16 | 157 |
| Tiyatro | 3 | 4 |
| Konser | 28 | 29 |
| Sergi | 28 | 8 |
| Turnuva | 13 | 6 |
| Teknik Gezi | 40 | 19 |
| Eğitim Semineri | 108 | 36 |
| Toplam | 679 | 445 |

Tablo 6: Erasmus ve Sokrates Programına Katılım

| | 2005 | 2006 | 2007 |
|--|------|------|------|
| Erasmus/Sokrates Programına Katılan Öğrenci Sayısı | 0 | 2 | 23 |
| Erasmus/Sokrates Programına Katılan Öğretim Elemanı Sayısı | 0 | 1 | 6 |
| Anlaşma Yapılan Yabancı Üniversite Sayısı | 0 | 52 | 58 |
| Anlaşma Yapan Bölüm Sayısı | 0 | 30 | 33 |



Mali Kaynaklar

Üniversitemiz geçmiş dönem mali kaynak durumu ve harcama gerçekleştirmelerine ilişkin bilgiler aşağıda yer alan tablolarda gösterilmiştir.

Tablo 1: Ekonomik Sınıflandırmaya Göre Ödenek Durum ve Harcama İcmali

| Kodu | Açıklama | 2006 | | 2007 | |
|-----------|--|------------------------|----------------------|------------------------|----------------------|
| | | Toplam Ödenek Gönderme | Harcama | Toplam Ödenek Gönderme | Harcama |
| 01 | Personel Giderleri | 24.613.539,42 | 24.154.461,10 | 29.394.182,00 | 28.686.190,14 |
| 1 | Memurlar | 23.697.539,42 | 23.346.652,85 | 28.380.832,00 | 27.701.005,07 |
| 2 | Sözleşmeli Personel | 115.000,00 | 104.661,94 | 231.900,00 | 216.098,15 |
| 3 | İşçiler | 682.000,00 | 591.145,99 | 650.500,00 | 649.596,84 |
| 4 | Geçici Personel | 119.000,00 | 112.000,32 | 130.950,00 | 119.490,08 |
| 02 | S.G.K.D. Primi Gid. | 3.149.000,00 | 3.059.366,96 | 3.753.334,00 | 3.621.822,19 |
| 1 | Memurlar | 2.992.500,00 | 2.942.740,77 | 3.581.310,00 | 3.456.378,96 |
| 2 | Sözleşmeli Personel | 19.000,00 | 15.309,20 | 43.840,00 | 40.305,84 |
| 3 | İşçiler | 0,00 | 0,00 | 116.334,00 | 115.621,53 |
| 4 | Geçici Personel | 137.500,00 | 101.316,99 | 11.850,00 | 9.515,86 |
| 03 | Mal ve Hiz. Alım Giderleri | 10.198.574,55 | 8.602.396,57 | 10.827.347,00 | 9.740.392,46 |
| 1 | Üretime Yönelik Mal ve Malzeme Alımları | 0,00 | 0,00 | 25.000,00 | 14.954,00 |
| 2 | Tüketime Yönelik Mal ve Malzeme Alımları | 5.542.809,13 | 4.678.651,37 | 5.328.673,00 | 4.943.347,21 |
| 3 | Yolluklar | 396.104,00 | 293.502,69 | 524.833,00 | 462.449,68 |
| 4 | Görev Giderleri | 14.320,00 | 12.296,43 | 18.200,00 | 9.492,53 |
| 5 | Hizmet Alımları | 1.690.759,42 | 1.423.051,57 | 1.942.343,00 | 1.763.764,10 |
| 6 | Temsil Ve Tanıtma Giderleri | 18.410,00 | 12.773,76 | 183.150,00 | 118.380,34 |
| 7 | Menkul Mal Alım, Bakım Ve Onarım Giderleri | 221.007,00 | 128.664,47 | 290.848,00 | 221.132,27 |
| 8 | Gayrimenkul Mal Bakım Ve Onarım Giderleri | 86.365,00 | 51.891,30 | 124.250,00 | 62.968,02 |
| 9 | Tedavi ve Cenaze Giderleri | 2.228.800,00 | 2.001.564,98 | 2.390.050,00 | 2.143.904,31 |
| 05 | Cari Transferler | 342.087,00 | 269.149,30 | 1.328.100,00 | 1.327.988,98 |
| 1 | Görev Zararları | 107.000,00 | 106.999,98 | 1.146.000,00 | 1.146.000,00 |
| 2 | Hazine Yardımları | 59.000,00 | 59.000,00 | 0,00 | 0,00 |
| 3 | Kar Amacı Gütmeyen Kuruluşlara Yapılan Transferler | 83.087,00 | 30.708,63 | 126.000,00 | 126.000,00 |
| 4 | Hane Halkına Yapılan Transferler | 93.000,00 | 72.440,69 | 56.100,00 | 55.988,98 |
| 06 | Sermaye Giderleri | 19.502.778,00 | 18.808.498,39 | 25.121.257,64 | 23.560.036,31 |
| 1 | Mamul Mal Alımları | 6.551.528,00 | 5.968.955,62 | 4.543.557,64 | 3.615.006,81 |
| 2 | Menkul Sermaye Üretim Gid. | 29.350,00 | 28.862,93 | 125.500,00 | 124.731,52 |
| 3 | Gayri Maddi Hak Alımları | 75.000,00 | 74.923,08 | 150.000,00 | 141.601,97 |
| 4 | Gayrimenkul Alım. Ve Kamu. | 100.000,00 | 0,00 | 154.000,00 | 153.937,32 |
| 5 | Gayrimenkul Sermaye Üretim Giderleri | 11.416.900,00 | 11.409.918,95 | 19.412.000,00 | 18.796.275,14 |
| 7 | Gayrimenkul B. Onarım Gid. | 1.330.000,00 | 1.325.837,81 | 730.000,00 | 726.700,37 |
| 9 | Diğer Sermaye Giderleri | 0,00 | 0,00 | 6.200,00 | 1.783,18 |
| | Toplam | 57.805.978,97 | 54.893.872,32 | 70.424.220,64 | 66.936.430,08 |



Tablo 2: Fonksiyonel Sınıflandırmaya Göre Ödenek ve Harcama

| Fonksiyonel | 2006 | | 2007 | |
|--|----------------------|----------------------|----------------------|----------------------|
| | Bütçe Ödenegi | Harcama | Bütçe Ödenegi | Harcama |
| 01- Genel Kamu Hizmetleri | 3.769.164,53 | 3.592.071,06 | 5.420.601,00 | 5.216.996,00 |
| 02- Savunma Hizmetleri | 29.365,00 | 22.448,36 | 18.400,00 | 4.060,00 |
| 03- Kamu Düzeni ve Güvenlik Hizmetleri | 1.541.500,00 | 1.535.626,09 | 1.974.610,00 | 1.879.368,00 |
| 07- Sağlık Hizmetleri | 7.290.250,00 | 7.242.847,05 | 13.151.750,00 | 13.089.383,00 |
| 08- Dinlenme, Kültür ve Din Hizmetleri | 860.325,00 | 850.438,20 | 1.666.650,00 | 1.396.268,00 |
| 09- Eğitim Hizmetleri | 44.315.374,44 | 41.650.441,56 | 48.192.209,64 | 45.350.355,08 |
| Toplam | 57.805.978,97 | 54.893.872,32 | 70.424.220,64 | 66.936.430,08 |

Tablo 3: Bütçe Gelirleri

| Gelir Türü | 2006 Gerçekleşme Toplamı | 2007 Gerçekleşme Toplamı |
|--------------------------------|--------------------------|--------------------------|
| 02 – Vergi Dışı Gelirler | 5.783.592,62 | 6.921.345,92 |
| 03 – Sermaye Gelirleri | 0,00 | 0,00 |
| 04 – Alınan Bağış ve Yardımlar | 44.428.604,98 | 66.231.776,44 |
| Toplam | 50.212.197,60 | 73.153.122,36 |



Tablo 4: 2008-2010 Yılları Ekonomik Sınıflandırmaya Göre Bütçe Tutarları

| Kodu | Açıklama | Bütçe Teklifi | | Tahmin | |
|-----------|---|-------------------|-------------------|-------------------|--|
| | | 2008 | 2009 | 2010 | |
| 01 | Personel Giderleri | 31.901.000 | 34.222.000 | 36.717.000 | |
| 1 | Memurlar | 30.759.000 | 32.998.000 | 35.405.000 | |
| 2 | Sözleşmeli Personel | 904.000 | 969.000 | 1.039.000 | |
| 3 | İşçiler | 46.000 | 49.000 | 52.000 | |
| 4 | Geçici Personel | 192.000 | 206.000 | 221.000 | |
| 02 | Sosyal Güvenlik Kurumlarına Devlet Primi Giderleri | 4.089.000 | 4.388.000 | 4.705.000 | |
| 1 | Memurlar | 3.853.000 | 4.137.000 | 4.438.000 | |
| 2 | Sözleşmeli Personel | 199.000 | 213.000 | 228.000 | |
| 3 | İşçiler | 25.000 | 26.000 | 27.000 | |
| 4 | Geçici Personel | 12.000 | 12.000 | 12.000 | |
| 03 | Mal ve Hizmet Alım Giderleri | 11.459.000 | 11.955.400 | 12.483.300 | |
| 1 | Üretime Yönelik Mal ve Malzeme Alımları | 24.000 | 24.900 | 25.800 | |
| 2 | Tüketime Yönelik Mal ve Malzeme Alımları | 5.172.200 | 5.366.500 | 5.580.500 | |
| 3 | Yolluklar | 424.600 | 441.200 | 458.000 | |
| 4 | Görev Giderleri | 29.200 | 30.300 | 31.400 | |
| 5 | Hizmet Alımları | 2.810.200 | 2.927.900 | 3.047.400 | |
| 6 | Temsil ve Tanıtma Giderleri | 152.000 | 158.100 | 164.400 | |
| 7 | Menkul Mal Alım, Bakım ve Onarım Giderleri | 332.400 | 344.600 | 357.100 | |
| 8 | Gayrimenkul Mal Bakım ve Onarım Giderleri | 136.400 | 141.300 | 146.300 | |
| 9 | Tedavi ve Cenaze Giderleri | 2.378.000 | 2.520.600 | 2.672.400 | |
| 05 | Cari Transferler | 418.000 | 432.000 | 447.000 | |
| 1 | Görev Zararları | 176.000 | 183.000 | 190.000 | |
| 3 | Kar Amacı Gütmeyen Kuruluşlara Yapılan Transferler | 171.000 | 176.000 | 182.000 | |
| 4 | Hane Halkına Yapılan Transferler | 71.000 | 73.000 | 75.000 | |
| 06 | Sermaye Giderleri | 22.510.000 | 25.725.000 | 28.135.000 | |
| 1 | Mamul Mal Alımları | 2.210.000 | 10.343.197 | 10.941.406 | |
| 2 | Menkul Sermaye Üretim Giderleri | 5.000 | 27.000 | 32.000 | |
| 3 | Gayri Maddi Hak Alımları | 300.000 | 315.000 | 330.000 | |
| 4 | Gayrimenkul Alımları ve Kamulaştırması | 180.000 | 110.000 | 154.000 | |
| 5 | Gayrimenkul Sermaye Üretim Giderleri | 19.250.000 | 11.646.000 | 12.952.000 | |
| 7 | Gayrimenkul Büyük Onarım Giderleri | 550.000 | 3.259.803 | 3.693.594 | |
| 9 | Diğer Sermaye Giderleri | 15.000 | 24.000 | 32.000 | |
| | Toplam | 70.377.000 | 76.722.400 | 82.487.300 | |



Üniversitemiz Paydaşları

| Paydaşlar | İç Paydaşlar | Dış Paydaşlar | | |
|---------------------------|--------------|-----------------------|-------------|-----------------|
| | | Yararlanıcı (Müşteri) | Temel Ortak | Stratejik Ortak |
| GOÜ Birimleri | X | | | |
| Öğrenciler | | X | | |
| Akademik Personel | X | | | |
| İdari Personel | X | | | |
| Öğrenci Aileleri | | | X | |
| Bölge Halkı | | | X | |
| Hasta ve Hasta Yakınları | | X | | |
| Milli Eğitim Bakanlığı | | | X | |
| Yükseköğretim Kurulu | | | X | |
| Üniversiteler Arası Kurul | | | X | |
| Kamu Kurum ve Kuruluşları | | | X | |
| Tokat Valiliği | | | X | |
| Yerel Yönetimler | | | X | |
| Sivil Toplum Örgütleri | | | X | |
| Medya | | | X | |
| Özel Sektör | | | X | |
| Diğer Üniversiteler | | | | X |
| Erasmus Üniversiteleri | | | | X |
| TUBİTAK | | | | X |
| DPT | | | | X |
| KOSGEB | | | | X |



II- PERFORMANS BİLGİLERİ

A- Temel Politika ve Öncelikler

Gaziosmanpaşa Üniversitesi faaliyetlerini; Kalkınma Planı ile uyumlu bir şekilde hazırlanarak yayımlanan Orta Vadeli Programda (2009-2011) yer alan amaç, politika ve öncelikler ile yine aynı dönem için hazırlanan Orta Vadeli Mali Planda ortaya konulan mali çerçeve ve bütçe tahminleri; program, bütçe ve yatırım programında yer alan politika ve önceliklere uygun olarak gerçekleştirilmesi hedeflenmektedir.

Üniversitemizin 2009-2011 dönemi yatırım programı hazırlıklarında program dönemine ilişkin mevzuat gereğince, eğitim, sağlık, spor, teknolojik araştırma ve bilgi teknolojileri yatırımlarına Üniversite Stratejik Planına uygun olarak öncelik verilecektir.

Üniversitemiz;

- Eğitim-öğretim ve araştırma kalitesi ile Ülkemizde tanınmış ve ilk sıralarda tercih edilen;
- Takım çalışmasını teşvik eden, katılımcı ve paylaşımcı bir yönetime sahip;
- İlimiz ve bölgemiz basta olmak üzere ülkemizin sorunlarını çözmeye yönelik çalışmalar yapan üniversite/sanayi/toplum işbirliğini sağlamada öncü;
- Evrensel değerlere saygılı, toplam kalite yönetimi ilkelerini benimsemiş sürekli gelişen;

Bir üniversite olmayı amaçlamıştır.

Yine Üniversitemiz;

- Cumhuriyetimizin temel ilkeleri ve anayasal hakları doğrultusunda;
- Atatürk ilke ve inkılaplarına bağlı, insan haklarına saygılı, dürüst, ayrımcılık yapmayan, halkıyla bütünleşik, etik ve ahlaki değerlere sahip, bilime ve analitik düşünceye inanan, bilimsel özgürlüğü yücelten, eğitimin toplumsal dönüşüme öncülük ettiğine inanan, çevreye saygılı, iletişime açık, uzlaşmacı, kurumsal güven bilinç ve kültüre sahip, mükemmelliğe ulaşmaya çalışan, işbirliği



anlayışına sahip, paylaşımcı, sorumluluk bilincinde, şeffaf adil ve hoşgörülü, ülkesine ve değerlerine büyük ve güçlü bir ülkü ile bağlı, Üretken ve yenilikçi bir kurum olarak varlığını sürdürmeyi hedeflemiştir.

-
Bu çerçevede;

- Eğitimde kalite, rekabet, verimlilik artırmaya yönelik olarak gerekli her türlü tedbirin alınması sağlanacaktır.
- Eğitim müfredatı gözden geçirilerek gerekli güncellemelere devam edilerek, ihtiyaç duyulan alanlarda hizmet içi eğitim faaliyetleri yapılması sağlanacak.
- Eğitimde etkin bir yönlendirme sistemi kurularak eğitimin etkinliği artırılacak.
- Eğitim birimlerimizin donanım ihtiyacı karşılanacak, fiziki ve teknolojik altyapı geliştirilecek.
- Eğitimde bilgi teknolojilerinin kullanımı yaygınlaştırılacak ve etkin hale getirilecektir.
- Üniversitemiz Sağlık Araştırma ve Uygulama Merkezi'nin yeni hizmet binası 2009 yılı başı itibariyle hizmete girmekte olup, verimli ve tercih edilir bir merkez olması sağlanacak.
- Erasmus programlarına etkin bir şekilde katılıma devam edilecek.
- Üniversitemiz Sürekli Eğitim Merkezi etkin hale getirilecek.
- Akreditasyon çalışmalarının tüm birimlere yayılması sağlanacak.
- Bölgesel ve ulusal kalkınmaya katkısı olan projelere ve AR-GE çalışmalarına ağırlık verilecektir.
- Yönetim bilgi sistemlerinin kurulması ve geliştirilmesi sağlanacaktır.
- Üniversitemiz Teknoparkının kurulması çalışmalarına devam edilecek.
- Üniversitemiz kampüs alanına merkezi laboratuvarın kurulması için gerekli çalışmalar yapılacaktır.



B- Amaç ve Hedefler

Stratejik Amaç 1: Eğitim öğretimin etkinliğini artırmak (2013 yılı sonuna kadar)

Stratejik Hedef 1.1: Nitelikli öğrencilerin üniversitemizi tercih etmelerini temin etmek

Stratejik Hedef 1.2: Eğitim ve öğretim için gerekli fiziki ve teknolojik alt yapıyı geliştirmek

Stratejik Hedef 1.3: Öğretim üyelerinin kendilerini geliştirmeleri için gerekli teknik, mali, idari imkanları sağlamak

Stratejik Hedef 1.4: Ön lisans, lisans, yüksek lisans ve doktora programları açmak

Stratejik Hedef 1.5: Öğretim elemanlarının nicelik ve nitelik olarak artırılması

Stratejik Hedef 1.6: Ön lisans ve lisans eğitimlerini teorik eğitimin ötesine geçirerek pratiğe dönük uygulamalarla (staj, teknik geziler vb.) desteklemek

Stratejik Hedef 1.7: Akreditasyon için gerekli çalışmaları yapmak ve ders programlarının ve içeriklerinin güncellenmesini sağlamak

Stratejik Hedef 1.8: Socrates ve Erasmus çerçevesinde öğrenci ve öğretim üyesi değişimini sağlamak

Stratejik Amaç 2: Bilimsel etkinliği artırmak (2013 yılı sonuna kadar)

Stratejik Hedef 2.1: Araştırma projelerine dayalı İndeksli (SCI) yayın sayısını artırmak

Stratejik Hedef 2.2: Öğretim elemanlarının yurt içi ve yurt dışı kongre/sempozyum vb. katılımı için gerekli olan desteği sağlamak

Stratejik Hedef 2.3: Ulusal ve uluslararası kongrelere ev sahipliği yapmak

Stratejik Hedef 2.4: Öğretim elemanlarının yürüttüğü proje sayısının artırılması

Stratejik Hedef 2.5: Uluslararası işbirliğini artırmak

Stratejik Amaç 3: Araştırma için gerekli fiziki ve teknik alt yapıyı geliştirmek (2013 yılı sonuna kadar)



Stratejik Hedef 3.1: Yeni araştırma alanları için özel laboratuvarların kurulması ve laboratuvarlar için gerekli cihazların alınması

Stratejik Hedef 3.2: Eğitim araştırma ve uygulama çiftliğinin kurulması

Stratejik Amaç 4: Üniversite-paydaş işbirliğini geliştirmek
(2013 yılı sonuna kadar)

Stratejik Hedef 4.1: Kelkit Havzası Araştırmalar Merkezinin, Kelkit havzası bölgesinde yerel yönetimler ve özel sektör işletmeleri ile kuruluş amacına yönelik işbirliğini geliştirmesi

Stratejik Hedef 4.2: Kamu kurum ve kuruluşları, işletmeler, sivil toplum kuruluşları, üniversiteler, eğitim ve araştırma merkezleri, yerel yönetimler ile işbirliği içinde olmak

Stratejik Hedef 4.3: Kent ve bölge düzeyinde ekonomik, sosyal ve siyasi sorunları çalışmalara (lisansüstü tezler, sempozyumlar ve makaleler) konu edinmek

Stratejik Amaç 5: Üniversitenin tanınırlığını artırmak
(2013 yılı sonuna kadar)

Stratejik Hedef 5.1: Bölgedeki başarılı liselerde ve dershanelerde üniversiteyi tanıtıcı etkinliklerde bulunmak

Stratejik Hedef 5.2: Ulusal/yerel medyada yer alan ilgili programlara üniversite olarak katılmak ya da düzenlemek

Stratejik Amaç 6: Akademik ve idari personel için performans sistemi oluşturmak
(2013 yılı sonuna kadar)

Stratejik Hedef 6.1: Performans ölçülerini belirlemek

Stratejik Amaç 7: Mezunlarımız ile sürekli iletişim sağlanması
(2013 yılı sonuna kadar)

Stratejik Hedef 7.1: Mezunlarımız ile iletişim için web sayfasının tasarlanması ve güncel tutulması

Stratejik Amaç 8: Üst yapı imalatlarının bitirilmesi



Stratejik Hedef 8.1: Açık ve kapalı spor tesisleri inşaatı kapsamında yaptırılacak olan futbol sahası, atletizm pisti ve tribün binasının 2009 yılında bitirilmesi

Stratejik Hedef 8.2: Şehir yerleşkesi sağlık kampüsünde araştırma ve uygulama merkezi binasının 2009 yılında bitirilmesi

Stratejik Hedef 8.3: Şehir yerleşkesinde Tıp Fakültesi Morfoloji binası ile Eğitim Fakültesi idari binasının 2010 yılında bitirilmesi

Stratejik Hedef 8.4: Reşadiye Meslek Yüksek Okulu eğitim binasının 2010 yılında bitirilmesi

Stratejik Hedef 8.5: Almus Meslek Yüksek Okulu eğitim binasının 2010 yılında bitirilmesi

Stratejik Hedef 8.6: Beden Eğitimi ve Spor Yüksek Okulu için kapalı yüzme havuzunun 2010 yılında bitirilmesi

Stratejik Hedef 8.7: Şehir yerleşkesi sağlık kampüsünde yapılan hastane binasının iç donanımının (tıbbi cihaz, makine ve mefruşat) 2011 yılında, poliklinik hizmetlerini karşılamak üzere 3. blok ilavesinin 2013 yılında bitirilmesi

Stratejik Hedef 8.8: Ziraat Fakültesi için ek eğitim binasının 2011 yılında bitirilmesi

Stratejik Hedef 8.9: Şehir yerleşkesi sağlık kampüsünde Tokat Sağlık Yüksekokulu ve Tokat Sağlık Hizmetleri Meslek Yüksek Okulu eğitim binalarının 2012 yılında bitirilmesi

Stratejik Hedef 8.10: Artova Meslek Yüksek Okulu eğitim binasının 2013 yılında bitirilmesi

Stratejik Hedef 8.11: Üniversite birim ve binalarının gerekli bakım ve onarım işlerinin “Büyük Onarım İş” kapsamına alınarak 2013 yılına kadar bitirilmesi

Stratejik Amaç 9: Yapılan ve yapılması planlanan tüm idari, eğitim ve araştırma binalarına gerekli olan alt yapı hizmetlerinin en son teknoloji kullanılarak aksaklıklara sebep olmayacak şekilde yapılması ve işletilmesi

Stratejik Hedef 9.1: Şehir yerleşkesinde yapılan hastane binası için ısı merkezi binasının 2010 yılında bitmesi

Stratejik Hedef 9.2: Şehir yerleşkesinde yapılan hastane binası için ısı, temiz su, elektrik ve telefon galeri hattı ve çevre tanzimi işinin 2011 yılında bitmesi



Stratejik Hedef 9.3: Tıp Fakültesi Morfoloji binası ve Eğitim Fakültesi idari binasına ait ısı, temiz su, elektrik, telefon galeri hattı, yol, kaldırım işleri ile tanziminin 2011 yılında bitirilmesi

Stratejik Hedef 9.4: Isı, temiz su, elektrik, telefon galeri hattı, kanalizasyon hattı, yol, kaldırım işleri ile çevre tanziminin; Kapalı yüzme havuzu, Reşadiye Meslek Yüksek Okulu, Tokat Sağlık Yüksek Okulu binası için 2012 yılında bitirilmesi

Stratejik Hedef 9.5: Açık spor tesisleri ile sosyal tesislere kampüs alt yapı ikmal inşaatı kapsamında ısı, temiz su, elektrik ve telefon galeri hattı gibi alt yapı işleri ile yol ve kaldırım hizmetlerinin 2013 yılında bitirilmesi

Stratejik Amaç 10: Bilgi işlem alt yapısını geliştirmek
(2013 yılı sonuna kadar)

Stratejik Hedef 10.1: Yüksek kaliteli ağ hizmetlerinin sunulmasını sağlamak

Stratejik Hedef 10.2: İnternet ve Intranet servislerinin kalite çeşitliliğinin artırılması

Stratejik Hedef 10.3: Yeni kurulan eğitim birimlerinin teknik donanımlarını sağlamak

Stratejik Hedef 10.4: Yazılım lisanslarını sağlamak

Stratejik Amaç 11: Kütüphane kaynak sayısını arttırmak, daha fazla kullanıcıya hizmet vermek (2013 yılı sonuna kadar)

Stratejik Hedef 11.1: Kaynak sayımızı yıllık %20 artırmak

Stratejik Hedef 11.2: Yeni birim kütüphaneleri oluşturmak

Stratejik Amaç 12: Sanayi-üniversite işbirliğini geliştirmek, bölge sanayisinin gelişimine ivme kazandırmak; Bölgedeki sanatsal değerlerin bilimsel yöntemlerle araştırılması, eğitiminin ve etkinliklerinin bilinçli olarak gerçekleştirilmesi, Anadolu'ya yayılması; yeni istihdam alanlarının oluşması, öğrenci sayısının artırılması için yeni eğitim birimlerinin kurulması

Stratejik Hedef 12.1: Mühendislik ve Doğa Bilimleri Fakültesi'nin Gıda Mühendisliği, Biyo Mühendisliği, Çevre Mühendisliği, Mekatronik Mühendisliği ile



Jeodezi ve Fotogrametri Mühendisliği bölümlerinin 2009-2010 eğitim-öğretim yılında öğrenci olarak açılması

Stratejik Hedef 12.2: Erbaa Sağlık Bilimleri Fakültesini kurmak (2011 yılı sonuna kadar)

Stratejik Hedef 12.3: Güzel Sanatlar Fakültesi ve Devlet Konservatuvarını kurmak (2013 yılı sonuna kadar)

Üniversitemiz 2009 yılı Performans Programı hazırlığında öncelikli olarak, Üniversitemizin başarılı akademisyen ve öğrenciler tarafından tercih edilen Üniversite olmasına yönelik olan stratejik amaç ve hedefler arasından eğitim-öğretimin etkinliğinin artırılması, eğitim için gerekli olan fiziki ve teknolojik altyapının güçlendirilmesi ile araştırma ve geliştirme faaliyetlerine yönelik amaç ve hedeflere öncelik verilmiştir.



C- Performans Hedef ve Göstergeleri ile Kaynak İhtiyacı

Performans Hedefleri

| Sıra No | Performans Hedefi Adı | Açıklama |
|---------|--|--|
| 1.1.1 | <u>Sağlık Bilimleri alanında 2009 yılında toplam 9738 saat eğitim verilmesi hedeflenmektedir.</u> | Sağlık bilimleri alanında eğitim-öğretim hizmeti veren Enstitü, Fakülte, Yüksekokul ve Meslek Yüksekokullarında normal öğretim, II. öğretim ve yaz okulunda verilecek eğitim hizmetlerini kapsamaktadır. |
| 1.1.2 | <u>Fen Bilimleri alanında 2009 yılında toplam 71598 saat eğitim verilmesi hedeflenmektedir.</u> | Fen bilimleri alanında eğitim-öğretim hizmeti veren Enstitü, Fakülte, Yüksekokul ve Meslek Yüksekokullarında normal öğretim, II. öğretim ve yaz okulunda verilecek eğitim hizmetlerini kapsamaktadır. |
| 1.1.3 | <u>Sosyal Bilimleri alanında 2009 yılında toplam 181363 saat eğitim verilmesi hedeflenmektedir.</u> | Sosyal bilimleri alanında eğitim-öğretim hizmeti veren Enstitü, Fakülte, Yüksekokul ve Meslek Yüksekokullarında normal öğretim, II. öğretim ve yaz okulunda verilecek eğitim hizmetlerini kapsamaktadır. |
| 1.1.4 | <u>Üniversitemizi tercih eden başarılı öğrencilere barınma, burs ve iş olanağı temin edilecektir.</u> | ÖSYM tarafından yapılan ÖSS sınavında ilk %10'a giren öğrencilerin Üniversitemizi tercih etme oranını yükseltmek amacıyla, Üniversitemizi tercih eden öğrencilere barınma, burs ve part-time iş olanağının sağlanması. |
| 1.1.5 | <u>Yüksek lisans ve doktora program sayısını artırmak.</u> | Üniversitemizde eğitim-öğretim verilen lisans üstü eğitim-öğretim program sayısının artırılması hedeflenmektedir. |
| 1.1.6 | <u>Üniversitemizden mezun olacak öğrencilerin tam bilgive sahip olarak iş hayatına atılmalarını sağlamak.</u> | Kamu kurum ve kuruluşları ile özel sektörün ihtiyaç duyduğu kendi alanında nitelikli bireyler yetiştirmek. |
| 1.1.7 | <u>2009 yılında Beslenme, Barınma, Sağlık ve Kültür-Spor faaliyetlerinin kalitesi artırılarak devam ettirilmesi.</u> | Üniversitemiz öğrencilerine Sağlık Kültür ve Spor Daire Başkanlığı aracılığı ile sunulan beslenme, barınma, sağlık ve kültür-spor hizmetlerinin en iyi şekilde sunulması hedeflenmektedir. |
| 1.1.8 | <u>Öğrencilere vermiş olduğumuz hizmetin yapmış olduğumuz iş ve işlemlerin, hızını ve etkinliğini artırmak.</u> | Eğitim hizmeti sunumu için gerekli olan her türlü ihtiyacın temin edilmesi. |
| 1.2.1 | <u>2009 Yılında gayrimenkul küçük bakım-onarım ihtiyacı olan eğitim hizmet binalarının tadilat işleri yaptırılacak.</u> | Üniversitemiz eğitim öğretim hizmet binalarında, derslik, laboratuvar, koridorlar ile idari ve akademik büroların her yıl yapılması gereken rutin bakım onarım işlerinin yaptırılması. |
| 1.2.2 | <u>2009 Yılında dersliklerin demirbaş ve mefruşat ihtiyaçları karşılanacak.</u> | Eğitim birimlerinin derslik ve laboratuvarlarında eksik olan demirbaş ve mefruşatların temin edilerek kaliteli bir eğitim ortamı oluşturulmasının sağlanması. |
| 1.2.3 | <u>Laboratuvarların eksik makine-teçhizat ihtiyaçları tamamlanacak.</u> | Eğitim amaçlı kullanılan laboratuvarların her türlü araç-gereçleri ile makine-teçhizat ihtiyaçlarının en iyi şekilde temin edilmesi sağlanacak. |
| 1.2.4 | <u>Laboratuvarların eğitim-öğretim ve araştırma amaçlı kimyevi madde ihtiyaçları tamamlanacak.</u> | Üniversitemiz eğitimi laboratuvarlarında uygulamalı derslerde kullanılan sarf ve kimyevi madde ihtiyaçlarının temin edilmesi sağlanacak. |
| 1.2.5 | <u>Mevcut demirbaş, makine-teçhizat ve laboratuvar cihazlarının bakım-onarım işleri yaptırılarak en iyi şekilde kullanılması sağlanacak.</u> | Üniversitemiz kayıtlarında mevcut demirbaş, makine-teçhizat ve laboratuvar cihazlarının bakım-onarımı yaptırılarak eğitim-öğretim hizmetinde iyi şekilde kullanılacak. |
| 1.2.6 | <u>Üniversitemizde eğitim-öğretim gören öğrencilere en iyi şekilde hizmet vermek.</u> | Üniversitemizi tercih eden öğrencilere sunulan eğitim-öğretim hizmetlerinin ilgili mevzuatında belirtildiği üzere en iyi şekilde sunulması sağlanacaktır. |
| 1.3.1 | <u>Yurtiçi ve yurtdışı kurum ve kuruluşlara bireysel üyelikleri ile aktif görev alan öğretim üyesi sayısının artırılması sağlanacak.</u> | Öğretim üyelerinin yurtiçi ve yurtdışı kurum ve kuruluşlara üye sayısının artırılması için Üniversite olarak gerekli zeminin oluşturulması sağlanacaktır. |
| 1.3.2 | <u>2009 yılında Üniversitemiz birimlerine temizlik, ulaşım, posta faaliyetlerinde ve kırtasiye donanım ve bakım-onarım ihtiyaçları ile temsil ve tanıtım için destek hizmeti verilecektir.</u> | Eğitim-Öğretim birimleri ile idari birimlerin sunmuş olduğu hizmetlerin aksamadan en iyi şekilde yerine getirilmesi için gerekli olan her türlü cari ihtiyaçlar karşılanacaktır. |
| 1.3.3 | <u>Eğitim-öğretim hizmet binalarında bulunan büro ve odaların demirbaş ve mefruşat ihtiyaçları giderilecek.</u> | Akademik ve idari personele iyi bir çalışma ortamının sunulması için çalışma odaları ve büroları en iyi şekilde donatılması sağlanacak. |



| | | |
|-------|--|--|
| 1.3.4 | <u>Üniversitemiz öğretim elemanlarına bilgisayar temini ve mevcut bilgisayarların modernize edilmesi sağlanacak.</u> | Üniversitemiz öğretim elemanları tarafından kullanılan bilgisayarların modernize edilmesi için gerekli olan yedek parçaların alınması veya yenileri ile değiştirilmesi sağlanacak. |
| 1.3.5 | <u>Yurtiçi ve yurtdışı bilimsel etkinliklere katılımın artırılması</u> | Üniversitemiz akademik personelinin bilimsel etkinliklere katılımının artırılması için imkanlar çerçevesinde gerekli olan maddi destek verilecektir. |
| 1.4.1 | <u>Üniversitemizde yeni önlisans ve lisans programlarının açılması sağlanacak.</u> | Üniversitemiz mevcut eğitim birimleri ile yeni kurulan eğitim birimlerinde açılması uygun görülen programların açılmasının sağlanması için gerekli olan prosedürlerin tamamlanması ve eğitim için alt yapının oluşturulması. |
| 1.5.1 | <u>Üniversitemizin öğretim elemanı ihtiyacının giderilmesi için gerekli çalışmaların yapılması.</u> | Üniversitemiz birimlerinden öğretim elemanı ihtiyacı olanların tespit edilerek, ihtiyacın giderilmesi için gerekli olan yasal prosedür tamamlanacaktır. |
| 1.6.1 | <u>2009 Yılında 42 adet eğitim-öğretim ile ilgili yerinde inceleme (teknik gezi) gezisi düzenlemek.</u> | Öğrencilerin teorik eğitimin ötesinde uygulamalı eğitime yönlendirilmesi için gerekli çalışmaların yapılarak, yerinde inceleme gezi sayıları artırılabilecektir. |
| 1.8.1 | <u>2009 yılında 1 adet öğrenci ve öğretim üyesi değişimi için anlaşma yapılacaktır.</u> | Erasmus programlarından faydalanan öğrenci ve öğretim üyesi sayısının artırılması hedeflenmektedir. |
| 1.8.2 | <u>Yılında değişimden gelen ve giden öğrenci ile öğretim elemanı sayısının bir önceki yıla oranla artırılması sağlanarak, 2009 yılında değişimden yararlanan öğrenci sayısının 25'e, öğretim elemanı sayısının 4'e, işbirliği anlaşma sayısının ise 2'ye yükseltilmesi hedeflenmektedir.</u> | Üniversitemiz ile Yurtdışı Üniversiteleri arasında öğrenci değişimi için sözleşmeler imzalanmakta olup, giderleri AB Hibelerinden karşılanmaktadır. |
| 2.1.1 | <u>Sağlık Bilimleri alanında uluslararası Literatürde yayımlanacak olan makalelerin sayısını %10 arttırmak.</u> | Üniversitemiz araştırma olanaklarını artırarak yeni teşvik programları geliştirmek. |
| 2.1.2 | <u>Fen Bilimleri alanında uluslararası Literatürde yayımlanacak olan makalelerin sayısını %10 arttırmak.</u> | Üniversitemiz araştırma olanaklarını artırarak yeni teşvik programları geliştirmek. |
| 2.1.3 | <u>Sosyal Bilimleri alanında uluslararası Literatürde yayımlanacak olan makalelerin sayısını %10 arttırmak.</u> | Üniversitemiz araştırma olanaklarını artırarak yeni teşvik programları geliştirmek. |
| 2.1.4 | <u>2009 yılında Sağlık Bilimleri alanında 20 adet Bilimsel Araştırma Projesi desteklenecek.</u> | Üniversitemiz Sağlık Bilimleri alanındaki eğitim birimlerinde görevli akademik personel tarafından yürütülen Bilimsel Araştırma Projesi sayısının artırılması sağlanacak. |
| 2.1.5 | <u>2009 yılında Fen Bilimleri alanında 25 adet Bilimsel Araştırma Projesi desteklenecek.</u> | Üniversitemiz Fen Bilimleri alanındaki eğitim birimlerinde görevli akademik personel tarafından yürütülen Bilimsel Araştırma Projesi sayısının artırılması sağlanacak. |
| 2.1.6 | <u>2009 yılında Sosyal Bilimleri alanında 7 adet Bilimsel Araştırma Projesi desteklenecek.</u> | Üniversitemiz Sosyal Bilimleri alanındaki eğitim birimlerinde görevli akademik personel tarafından yürütülen Bilimsel Araştırma Projesi sayısının artırılması sağlanacak. |
| 2.2.1 | <u>2009 yılında 60 adet kongre ve sempozyuma katılım sağlanacak.</u> | Üniversitemiz öğretim üyesi ve öğretim elemanlarının kongre ve sempozyuma katılımlarına maddi destek verilecek. |
| 2.3.1 | <u>2009 yılında Üniversitemizde 2 adet kongre düzenlenecek.</u> | Üniversitemiz birimlerince düzenlenen kongre sayısının artırılması için gerekli olan idari ve maddi desteğin sağlanması. |
| 2.3.2 | <u>2009 yılında Üniversitemizde 55 adet konferans düzenlenmesi sağlanacak.</u> | Üniversitemizde düzenlenen konferans sayısı ile bu konferanslara katılımın artırılması için gerekli maddi desteğin temin edilmesi. |
| 2.4.1 | <u>Üniversitemiz Öğretim elemanları tarafından yürütülen ve TÜBİTAK tarafından desteklenen proje sayısı bir önceki yıla oranla artırılması sağlanacak.</u> | Üniversitemiz öğretim elemanları tarafından yürütülen TÜBİTAK kaynaklı proje sayısını artırılması sağlanacak. |
| 3.1.1 | <u>Üniversitemiz merkez kampüs alanında merkezi araştırma laboratuvarının kurulması sağlanacak.</u> | Üniversitemizde merkezi araştırma laboratuvarının kurulması için DPT'ye proje sunulması. Bu kapsamda 1 adet proje sunulmuş olup, 2009 yılı yatırım programına alınması beklenmektedir. |
| 4.1.1 | <u>Bölgesinin gelişmesine yönelik çalışmalar yapmak.</u> | Havzada doğal kaynak yönetimi, sosyo-ekonomi, çevre ve eğitim sorunları, halk sağlığı, temiz enerji, deprem, şehir planlama, ekolojik turizm, ekolojik tarım ve biyolojik çeşitlilik konuları öncelikli olmak üzere proje geliştirilmesi. |
| 4.2.1 | <u>Gaziosmanpaşa Üniversitemizin gerçekleştirdiği hizmetler sonucunda hukuka aykırı herhangi bir durumun oluşmasını önleyici tedbirleri almak, hukuk itilaflarını kurumun mali kaynaklarının etkin kullanılmasını ve hizmetlerin planlanan şekilde devam etmesini sağlayacak şekilde yönetmek ve düzeltici denetim çalışmalarını yürüterek, kurumu etkin bir şekilde temsil etmek.</u> | Üniversitemizin personel, öğrenci, diğer kişi ve kurumlarla olan uyumsuzluklarında, adli ve idari yargı mercileri önünde Üniversitemizi vekil sıfatıyla temsil ederek haklarını savunmak ve Üniversitemizin idari tasarruflarının yürürlükteki mevzuata uygun olarak icrasında ve diğer hukuki konularda danışmanlığını en iyi şekilde yapmak. |
| 4.2.2 | <u>Üniversite paydaşları ile işbirliğini geliştirmek.</u> | Kamu kurum ve kuruluşları ile işletmeler, sivil toplum kuruluşları, |



| | | |
|--------|---|---|
| | | eğitim, danışmanlık, konferans, seminer vb. etkinlikler ile işbirliğinin geliştirilmesi sağlanacak. |
| 4.3.1 | <u>Tokat ili ve bulunduğu sosyal çevre ile ilgili makale yayımlamak.</u> | Kamu kurum ve kuruluşları, işletmeler, sivil toplum kuruluşları ile eğitim, danışmanlık, konferans, seminer başta olmak üzere çeşitli işbirliğinin oluşturulması; yerel yönetimlerce oluşturulan "Kent Konseyi"nin çalışma gruplarına katılarak proje üretilmesi. |
| 5.1.1 | <u>2009 Yılında Üniversiteyi tanıtıcı 2 adet el kitapçığı hazırlanacak.</u> | Üniversitemiz eğitim-öğretim faaliyetleri hakkında kamuoyunu bilgilendirmek üzere tanıtıcı el kitapçıklarının hazırlanması. |
| 5.1.2 | <u>2009 Yılında liselerde eğitim gören öğrencilere yönelik 4 adet kültürel etkinlik düzenlenecek.</u> | Yılın belirli dönemlerinde liselerde eğitim gören öğrencilerin üniversitemizi tanımalarını sağlamak üzere kültürel etkinlik ve gezilerin düzenlenmesi. |
| 6.1.1 | <u>Üniversitemiz Personellerine sunulan hizmetlerin erişim kolaylığı, kalitesi ve sürekliliğinin artırılması sağlanması</u> | Destek birimlerince Üniversite personeline verilen hizmetlerin kalitesinin artırılarak devamının sağlanması. |
| 7.1.1 | <u>Üniversitemizden mezun olan öğrencilerle iletişimin devam ettirilmesi için gerekli teknolojik alt yapının oluşturulması sağlanacak.</u> | Üniversitemiz eğitim öğretim birimlerinin web sayfaları yeniden tasarlanarak mezunlarla iletişim modülleri oluşturulacak. |
| 8.1.1 | <u>Açık ve Kapalı Spor Tesisleri inşaatını 2009 yılı içerisinde tamamlamak.</u> | Açık ve Kapalı Spor Tesisleri inşaatı kapsamında yapılacak olan Futbol sahası, atletizm pisti ve tribün binasını 2009 yılında hizmete açmak, açık alan spor sahalarının tamamlamak, yapılmış olan Kapalı spor salonunun eksiklerini tamamlamak. |
| 8.2.1 | Verilen Sağlık Hizmetlerinin kalitesinin artırılarak sürdürülmesi. | Hizmete açılacak olan yeni hastane hizmet binasının her türlü demirbaş, mefruşat, kimyasal sarf malzeme, makine-teçhizat ve tıbbi cihaz eksiklikleri ile personel açığı tamamlanarak hizmete girmesi sağlanacak. |
| 8.3.1 | <u>Şehir Yerleşkesinde bulunan Tıp Fakültesi Morfoloji binası ile Eğitim Fakültesi binalarının 2010 yılında bitilmesi</u> | Şehir Yerleşkesinde bulunan Tıp Fakültesi Morfoloji Binası ile Eğitim Fakültesi binalarının 2010 yılında bitirilmesi |
| 8.5.1 | <u>Almus Meslek Yüksek Okulu binası yapımı</u> | Almus Meslek Yüksek Okulu Binasının inşaatının yapılarak en geç 2010 yılında Öğretime açılmasını sağlamak |
| 8.7.1 | <u>Sağlık Araştırma ve Uygulama Hastanesinin iç donanımı yapılacak.</u> | 2009 yılı sağlık sektörü makine-teçhizat projesine, DPT'den yeterli kadar ödenek alınarak yeni hastane binasının donanımı tamamlanacak. |
| 8.11.1 | <u>2009 yılında 13 adet hizmet binasının bakım onarım işi yaptırılacaktır.</u> | Üniversite Birim ve Binalarından bakım ve onarıma ihtiyacı olanların tespit edilip "Büyük Onarım" kapsamında gerekli bakım ve onarımların yapılması sağlayarak öğrenci ve personel memnuniyetini sağlamak |
| 8.11.2 | <u>Araştırma ve Uygulama Hastanesinde gerekli bakım ve onarım işlerinin yaptırılması.</u> | Üniversite Araştırma ve Uygulama hastanesinin eski hizmet binasında gerekli olan bakım ve onarım işlerinin büyük onarım işi kapsamında yaptırılması. |
| 9.2.1 | <u>Şehir yerleşkesinde yapılan hastane binası için ısı, temiz su, elektrik ve telefon galeri hattının bitirilmesi</u> | 2011 yılında bitirilmesi düşünülen Şehir yerleşkesinde yapılan hastane binası için ısı, temiz su, elektrik ve telefon galeri hattının 2009 yılında bitirilmesi. |
| 9.5.1 | <u>Kampüs ve Şehir yerleşkesinde tüm alt yapı hizmetlerinin tamamlanması</u> | Kampüs ve şehir yerleşkesindeki tüm binalara (Eğitim, idari ve araştırma)alt yapı hizmetlerinin (galeri,telefon,internet,temiz ve pis su hatlarının yapılması,yağmursuyu hatları,çevre düzenlemelerin yapılması,yeni yolların açılması açılan yolların kaplama ve kaldırım işlerinin yapılması. |
| 10.1.1 | <u>ULAKNET hizmetinin hızının artırılması tesis edilecek kabloleme ve güvenlik alt yapısı yanında kablosuz erişimin yaygınlaştırılması.</u> | ULAKNET ile Üniversitemiz kampüsleri arasında sağlanan mevcut internet bağlantı hızının %100 artırılarak internet ve intranet hizmetlerinin kullanım alanı ile son kullanıcıya ulaştırılmasında %99 oranlarında erişilebilirlik zamanı yakalamak. |
| 10.2.1 | <u>Üniversitemiz dosya paylaşım sisteminin kurulması için gerekli donanımın temin edilmesi.</u> | WEB tabanlı dosya paylaşım sistemini hayata geçirmek, elektronik yazışma ve iş takip sistemini kurmak |
| 10.3.1 | <u>Eğitim birimlerinde öğrenci bilgisayar laboratuvarlarının sayısını artırarak öğrenci başına düşen bilgisayar adedinin artırılması.</u> | Mevcut ve yeni kurulan eğitim birimlerinin teknik donanımlarını sağlamak. |
| 10.4.1 | <u>Üniversitemizin ihtiyacı olan yazılım lisansı güncellemelerinin temin edilmesi.</u> | Güvenlik yazılımları olan güvenlik duvarı, kişisel anti-virüs ve web tabanlı bilgi sistemi için kullanılan SSL sertifikalarının yıllık lisanslarının her yıl güncellenmesi, akademik amaçlı kullanılan yazılımların yıllık olarak satın alınması ve lisanslanması. |
| 11.1.1 | <u>Kütüphane kaynak sayısını ve çeşitliliğini arttırmak.</u> | Üniversitemiz Eğitim Sektörü yatırım programında yer alan Yayın Alımı proje kapsamında 2009 yılında basılı ve elektronik yayın |



| | | |
|--------|---|--|
| | | almak suretiyle Üniversite Merkezi Kütüphanesinin kaynak sayısının artırılması sağlanacaktır. |
| 11.2.1 | <u>Kampüs dışında açılan birimlerin istekleri doğrultusunda birim kütüphanelerinin oluşturulması.</u> | Üniversitemiz kampüs alanında merkezi kütüphane mevcut olup, kampüs dışında yer alan eğitim birimlerinde birimlerin istekleri doğrultusunda birim kütüphaneleri oluşturulmaktadır. |
| 12.1.1 | <u>Tıp Fakültesi Morfoloji Binası ile Eğitim Fakültesi Ek binalarına ait Projelerin yaptırılması</u> | Şehir Yerleşkesinde bulunan Tıp Fakültesi Morfoloji Binası ile Eğitim Fakültesi Ek binalarına ait tüm projelerinin yaptırılarak ihale yapıp bu binaların inşaatlarını yapmak ve öğrencilerin kullanımına sunmak. |



| İDARE PERFORMANS HEDEFİ TABLOSU | | | | |
|--|--|------------------------|---------------------|---------------------|
| İdare Adı | 38.49 - GAZİOSMANPAŞA ÜNİVERSİTESİ | | | |
| Amaç | Eğitim öğretimin etkinliğini artırmak. | | | |
| Hedef | Nitelikli öğrencilerin üniversitemizi tercih etmelerini temin etmek (2013 yılı sonuna kadar) | | | |
| Performans Hedefi | | HEDEF | | |
| Sağlık Bilimleri alanında 2009 yılında toplam 9738 saat eğitim verilmesi hedeflenmektedir. | | 2009 | 2010 | 2011 |
| | | 2.635.000,00 | 2.650.000,00 | 2.890.000,00 |
| Sağlık bilimleri alanında eğitim-öğretim hizmeti veren Enstitü, Fakülte, Yüksekokul ve Meslek Yüksekokullarında normal öğretim, II. öğretim ve yaz okulunda verilecek eğitim hizmetlerini kapsamaktadır. | | | | |
| Performans Göstergeleri | | 2009 | 2010 | 2011 |
| 1 | Toplam öğrenci sayısı | 1.069,00 | 1.232,00 | 1.333,00 |
| 2008-2009 eğitim-öğretim yılı | | | | |
| 2 | Toplam akademik personel sayısı | 208,00 | 222,00 | 235,00 |
| Kadrolu | | | | |
| 3 | Öğretim üyesi başına düşen öğrenci sayısı | 21,00 | 26,00 | 31,00 |
| Kadrolu öğretim üyesi/Toplam öğrenci sayısı | | | | |
| 4 | Öğretim elemanı başına düşen ders sayısı | 149,00 | 143,00 | 139,00 |
| Ders veren öğretim elemanı/Toplam öğrenci sayısı | | | | |
| 5 | Toplam ders saati | 9.738,00 | 12.510,00 | 13.767,00 |
| Normal öğretim+II. öğretim ders saati | | | | |
| 6 | Normal öğrenim ders saati | 6.442,00 | 8.202,00 | 9.399,00 |
| 2009 yılına isabet eden | | | | |
| 7 | II. Öğretim ders saati | 3.120,00 | 4.032,00 | 4.032,00 |
| 2009 yılına isabet eden | | | | |
| 8 | Yaz okulu ders saati | 176,00 | 143,00 | 139,00 |
| 2009 yılında açılacak yaz okulu | | | | |
| 9 | Teorik ders saati | 7.608,00 | 9.840,00 | 10.820,00 |
| Normal öğretim+II. Öğretim ders saati+Yaz okulu | | | | |
| 10 | Uygulamalı ders saati | 2.130,00 | 2.670,00 | 2.947,00 |
| Normal öğretim+II. öğretim ders saati+Yaz okulu | | | | |
| Performans hedefinden sorumlu olan harcama birimleri | | Kaynak İhtiyacı | | |
| | | 2009 | 2010 | 2011 |
| 1 | Enstitüler | 200.000,00 | 220.000,00 | 240.000,00 |
| 2 | Fakülteler/Y.O/MYO | 1.500.000,00 | 1.550.000,00 | 1.650.000,00 |
| 3 | BAP | 0,00 | 0,00 | 0,00 |
| 4 | Rektörlük ve Merkez Birimler /Arş. Merz. | 0,00 | 0,00 | 0,00 |
| İdare Düzeyinde Dağıtılan Giderler | | 935.000,00 | 950.000,00 | 1.000.000,00 |
| Genel Toplam | | 2.635.000,00 | 2.650.000,00 | 2.890.000,00 |
| Kaynaklar | | 2.635.000,00 | 2.650.000,00 | 2.890.000,00 |
| | Bütçe Ödeneği | 2.635.000,00 | 2.650.000,00 | 2.890.000,00 |
| | Döner Sermaye | 0,00 | 0,00 | 0,00 |
| | Diğer Yurt İçi Kaynaklar | 0,00 | 0,00 | 0,00 |
| | Yurt Dışı Kaynaklar | 0,00 | 0,00 | 0,00 |
| Genel Toplam | | 2.635.000,00 | 2.650.000,00 | 2.890.000,00 |



| İDARE PERFORMANS HEDEFİ TABLOSU | | | | |
|---|--|------------------------|---------------------|---------------------|
| İdare Adı | 38.49 - GAZİOSMANPAŞA ÜNİVERSİTESİ | | | |
| Amaç | Eğitim öğretimin etkinliğini artırmak. | | | |
| Hedef | Nitelikli öğrencilerin üniversitemizi tercih etmelerini temin etmek (2013 yılı sonuna kadar) | | | |
| Performans Hedefi | | HEDEF | | |
| Fen Bilimleri alanında 2009 yılında toplam 71598 saat eğitim verilmesi hedeflenmektedir. | | 2009 | 2010 | 2011 |
| | | 7.800.000,00 | 8.050.000,00 | 8.600.000,00 |
| Fen bilimleri alanında eğitim-öğretim hizmeti veren Enstitü, Fakülte, Yüksekokul ve Meslek Yüksekokullarında normal öğretim, II. öğretim ve yaz okulunda verilecek eğitim hizmetlerini kapsamaktadır. | | | | |
| Performans Göstergeleri | | 2009 | 2010 | 2011 |
| 1 | Toplam öğrenci sayısı | 31.165,00 | 3.495,00 | 3.980,00 |
| 2008-2009 eğitim-öğretim yılı | | | | |
| 2 | Toplam akademik personel sayısı | 231,00 | 245,00 | 270,00 |
| Kadrolu | | | | |
| 3 | Öğretim üyesi başına düşen öğrenci sayısı | 17,00 | 22,00 | 25,00 |
| Kadrolu öğretim üyesi/Toplam öğrenci sayısı | | | | |
| 4 | Öğretim elemanı başına düşen ders sayısı | 13,00 | 17,00 | 20,00 |
| Ders veren öğretim elemanı/Toplam öğrenci sayısı | | | | |
| 5 | Toplam ders saati | 71.598,00 | 81.300,00 | 85.698,00 |
| Normal öğretim+II. öğretim ders saati | | | | |
| 6 | Normal öğrenim ders saati | 60.910,00 | 65.232,00 | 67.432,00 |
| 2009 yılına isabet eden | | | | |
| 7 | II. Öğretim ders saati | 7.218,00 | 12.318,00 | 14.506,00 |
| 2009 yılına isabet eden | | | | |
| 8 | Yaz okulu ders saati | 3.470,00 | 3.750,00 | 3.750,00 |
| 2009 yılında açılacak yaz okulu | | | | |
| 9 | Teorik ders saati | 62.266,00 | 63.614,00 | 67.762,00 |
| Normal öğretim+II. Öğretim ders saati+Yaz okulu | | | | |
| 10 | Uygulamalı ders saati | 9.332,00 | 17.686,00 | 17.926,00 |
| Normal öğretim+II. öğretim ders saati+Yaz okulu | | | | |
| Performans hedefinden sorumlu olan harcama birimleri | | Kaynak İhtiyacı | | |
| | | 2009 | 2010 | 2011 |
| 1 | Enstitüler | 1.000.000,00 | 1.100.000,00 | 1.200.000,00 |
| 2 | Fakülteler/Y.O/MYO | 5.750.000,00 | 5.800.000,00 | 6.000.000,00 |
| 3 | BAP | 0,00 | 0,00 | 0,00 |
| 4 | Rektörlük ve Merkez Birimler /Arş. Merz. | 0,00 | 0,00 | 0,00 |
| İdare Düzeyinde Dağıtılan Giderler | | 1.050.000,00 | 1.150.000,00 | 1.400.000,00 |
| Genel Toplam | | 7.800.000,00 | 8.050.000,00 | 8.600.000,00 |
| Kaynaklar | | | | |
| Kaynaklar | Bütçe Ödeneği | 7.800.000,00 | 8.050.000,00 | 8.600.000,00 |
| | Döner Sermaye | 0,00 | 0,00 | 0,00 |
| | Diğer Yurt İçi Kaynaklar | 0,00 | 0,00 | 0,00 |
| | Yurt Dışı Kaynaklar | 0,00 | 0,00 | 0,00 |
| Genel Toplam | | 7.800.000,00 | 8.050.000,00 | 8.600.000,00 |



| İDARE PERFORMANS HEDEFİ TABLOSU | | | | |
|--|--|------------------------|----------------------|----------------------|
| İdare Adı | 38.49 - GAZİOSMANPAŞA ÜNİVERSİTESİ | | | |
| Amaç | Eğitim öğretimin etkinliğini artırmak. | | | |
| Hedef | Nitelikli öğrencilerin üniversitemizi tercih etmelerini temin etmek (2013 yılı sonuna kadar) | | | |
| Performans Hedefi | | HEDEF | | |
| Sosyal Bilimleri alanında 2009 yılında toplam 181363 saat eğitim verilmesi hedeflenmektedir. | | 2009 | 2010 | 2011 |
| | | 10.900.000,00 | 11.100.000,00 | 12.127.000,00 |
| Sosyal bilimleri alanında eğitim-öğretim hizmeti veren Enstitü, Fakülte, Yüksekokul ve Meslek Yüksekokullarında normal öğretim, II. öğretim ve yaz okulunda verilecek eğitim hizmetlerini kapsamaktadır. | | | | |
| Performans Göstergeleri | | 2009 | 2010 | 2011 |
| 1 | Toplam öğrenci sayısı | 11.408,00 | 12.829,00 | 13.583,00 |
| 2008-2009 eğitim-öğretim yılı | | | | |
| 2 | Toplam akademik personel sayısı | 297,00 | 338,00 | 391,00 |
| Kadrolu | | | | |
| 3 | Öğretim üyesi başına düşen öğrenci sayısı | 67,00 | 60,00 | 55,00 |
| Kadrolu öğretim üyesi/Toplam öğrenci sayısı | | | | |
| 4 | Öğretim elemanı başına düşen ders sayısı | 80,00 | 75,00 | 70,00 |
| Ders veren öğretim elemanı/Toplam öğrenci sayısı | | | | |
| 5 | Toplam ders saati | 181.363,00 | 196.834,00 | 204.500,00 |
| Normal öğretim+II. öğretim ders saati | | | | |
| 6 | Normal öğrenim ders saati | 138.778,00 | 150.464,00 | 156.480,00 |
| 2009 yılına isabet eden | | | | |
| 7 | II. Öğretim ders saati | 34.440,00 | 37.400,00 | 38.630,00 |
| 2009 yılına isabet eden | | | | |
| 8 | Yaz okulu ders saati | 8.145,00 | 8.970,00 | 9.390,00 |
| 2009 yılında açılacak yaz okulu | | | | |
| 9 | Teorik ders saati | 156.384,00 | 165.474,00 | 171.506,00 |
| Normal öğretim+II. Öğretim ders saati+Yaz okulu | | | | |
| 10 | Uygulamalı ders saati | 24.979,00 | 31.410,00 | 32.994,00 |
| Normal öğretim+II. öğretim ders saati+Yaz okulu | | | | |
| Performans hedefinden sorumlu olan harcama birimleri | | Kaynak İhtiyacı | | |
| | | 2009 | 2010 | 2011 |
| 1 | Enstitüler | 500.000,00 | 550.000,00 | 750.000,00 |
| 2 | Fakülteler/Y.O/MYO | 6.800.000,00 | 6.850.000,00 | 7.177.000,00 |
| 3 | BAP | 0,00 | 0,00 | 0,00 |
| 4 | Rektörlük ve Merkez Birimler /Arş. Merz. | 2.040.000,00 | 2.100.000,00 | 2.250.000,00 |
| İdare Düzeyinde Dağıtılan Giderler | | 1.560.000,00 | 1.600.000,00 | 1.950.000,00 |
| Genel Toplam | | 10.900.000,00 | 11.100.000,00 | 12.127.000,00 |
| Kaynaklar | | | | |
| Kaynaklar | Bütçe Ödeneği | 10.900.000,00 | 11.100.000,00 | 12.127.000,00 |
| | Döner Sermaye | 0,00 | 0,00 | 0,00 |
| | Diğer Yurt İçi Kaynaklar | 0,00 | 0,00 | 0,00 |
| | Yurt Dışı Kaynaklar | 0,00 | 0,00 | 0,00 |
| Genel Toplam | | 10.900.000,00 | 11.100.000,00 | 12.127.000,00 |



| İDARE PERFORMANS HEDEFİ TABLOSU | | | | |
|--|--|------------------------|-------------------|-------------------|
| İdare Adı | 38.49 - GAZİOSMANPAŞA ÜNİVERSİTESİ | | | |
| Amaç | Eğitim öğretimin etkinliğini artırmak. | | | |
| Hedef | Nitelikli öğrencilerin üniversitemizi tercih etmelerini temin etmek (2013 yılı sonuna kadar) | | | |
| Performans Hedefi | | HEDEF | | |
| Üniversitemizi tercih eden başarılı öğrencilere barınma, burs ve iş olanağı temin edilecektir. | | 2009 | 2010 | 2011 |
| | | 200.000,00 | 220.000,00 | 350.000,00 |
| ÖSYM tarafından yapılan ÖSS sınavında ilk %10'a giren öğrencilerin Üniversitemizi tercih etme oranını yükseltmek amacıyla, Üniversitemizi tercih eden öğrencilere barınma, burs ve part-time iş olanağının sağlanması. | | | | |
| Performans Göstergeleri | | 2009 | 2010 | 2011 |
| 1 | Yurt imkanı verilen öğrenci sayısı | 48,00 | 48,00 | 48,00 |
| Üniversite yurtlarında kalan öğrenciler | | | | |
| 2 | Part-Time İstihdam edilen öğrenci sayısı | 120,00 | 150,00 | 160,00 |
| Üniversite tarafından çalıştırılan öğrenciler | | | | |
| 3 | Part-Time İstihdam edilen öğrenci oranı | 113.300,00 | 120.600,00 | 127.500,00 |
| Ayrılan kaynak miktarı | | | | |
| 4 | Yemek yardımı yapılan öğrenci sayısı | 325,00 | 350,00 | 400,00 |
| Bedeli kurum tarafından karşılanan | | | | |
| Performans hedefinden sorumlu olan harcama birimleri | | Kaynak İhtiyacı | | |
| | | 2009 | 2010 | 2011 |
| 1 | Enstitüler | 0,00 | 0,00 | 0,00 |
| 2 | Fakülteler/Y.O/MYO | 0,00 | 0,00 | 0,00 |
| 3 | BAP | 0,00 | 0,00 | 0,00 |
| 4 | Rektörlük ve Merkez Birimler /Arş. Merz. | 150.000,00 | 160.000,00 | 250.000,00 |
| İdare Düzeyinde Dağıtılan Giderler | | 50.000,00 | 60.000,00 | 100.000,00 |
| Genel Toplam | | 200.000,00 | 220.000,00 | 350.000,00 |
| Kaynaklar | | | | |
| Kaynaklar | Bütçe Ödeneği | 200.000,00 | 220.000,00 | 350.000,00 |
| | Döner Sermaye | 0,00 | 0,00 | 0,00 |
| | Diğer Yurt İçi Kaynaklar | 0,00 | 0,00 | 0,00 |
| | Yurt Dışı Kaynaklar | 0,00 | 0,00 | 0,00 |
| Genel Toplam | | 200.000,00 | 220.000,00 | 350.000,00 |



| İDARE PERFORMANS HEDEFİ TABLOSU | | | | |
|---|--|------------------------|---------------------|---------------------|
| İdare Adı | 38.49 - GAZİOSMANPAŞA ÜNİVERSİTESİ | | | |
| Amaç | Eğitim öğretimin etkinliğini artırmak. | | | |
| Hedef | Nitelikli öğrencilerin üniversitemizi tercih etmelerini temin etmek (2013 yılı sonuna kadar) | | | |
| Performans Hedefi | | HEDEF | | |
| Yüksek lisans ve doktora program sayısını artırmak. | | 2009 | 2010 | 2011 |
| | | 1.120.000,00 | 1.150.700,00 | 1.500.000,00 |
| Üniversitemizde eğitim-öğretim verilen lisans üstü eğitim-öğretim program sayının artırılması hedeflenmektedir. | | | | |
| Performans Göstergeleri | | 2009 | 2010 | 2011 |
| 1 | Mevcut tezli yüksek lisans Program sayısı | 37,00 | 41,00 | 44,00 |
| Eğitim yapılan programlar | | | | |
| 2 | Mevcut doktora program sayısı | 15,00 | 21,00 | 25,00 |
| Eğitim yapılan programlar | | | | |
| 3 | Tezli yüksek lisans öğrenci sayısı | 854,00 | 947,00 | 1.010,00 |
| Kayıtlı öğrenci sayısı | | | | |
| 4 | Doktora öğrenci sayısı | 99,00 | 115,00 | 135,00 |
| Kayıtlı öğrenci sayısı | | | | |
| 5 | Tezsiz yüksek lisans program sayısı | 2,00 | 3,00 | 3,00 |
| Eğitim yapılan programlar | | | | |
| 6 | Tezsiz yüksek lisans öğrenci sayısı | 100,00 | 115,00 | 130,00 |
| Kayıtlı öğrenci sayısı | | | | |
| Performans hedefinden sorumlu olan harcama birimleri | | Kaynak İhtiyacı | | |
| | | 2009 | 2010 | 2011 |
| 1 | Enstitüler | 1.120.000,00 | 1.150.700,00 | 1.500.000,00 |
| 2 | Fakülteler/Y.O/MYO | 0,00 | 0,00 | 0,00 |
| 3 | BAP | 0,00 | 0,00 | 0,00 |
| 4 | Rektörlük ve Merkez Birimler /Arş. Merz. | 0,00 | 0,00 | 0,00 |
| İdare Düzeyinde Dağıtılan Giderler | | 0,00 | 0,00 | 0,00 |
| Genel Toplam | | 1.120.000,00 | 1.150.700,00 | 1.500.000,00 |
| Kaynaklar | Bütçe Ödeneği | 1.120.000,00 | 1.150.700,00 | 1.500.000,00 |
| | Döner Sermaye | 0,00 | 0,00 | 0,00 |
| | Diğer Yurt İçi Kaynaklar | 0,00 | 0,00 | 0,00 |
| | Yurt Dışı Kaynaklar | 0,00 | 0,00 | 0,00 |
| Genel Toplam | | 1.120.000,00 | 1.150.700,00 | 1.500.000,00 |



| İDARE PERFORMANS HEDEFİ TABLOSU | | | | |
|--|--|------------------------|---------------------|---------------------|
| İdare Adı | 38.49 - GAZİOSMANPAŞA ÜNİVERSİTESİ | | | |
| Amaç | Eğitim öğretimin etkinliğini artırmak. | | | |
| Hedef | Nitelikli öğrencilerin üniversitemizi tercih etmelerini temin etmek (2013 yılı sonuna kadar) | | | |
| Performans Hedefi | | HEDEF | | |
| Üniversitemizden mezun olacak öğrencilerin tam bilgiye sahip olarak iş hayatına atılmalarını sağlamak. | | 2009 | 2010 | 2011 |
| | | 1.350.000,00 | 1.415.000,00 | 1.700.000,00 |
| Kamu kurum ve kuruluşları ile özel sektörün ihtiyaç duyduğu kendi alanında nitelikli bireyler yetiştirmek. | | | | |
| Performans Göstergeleri | | 2009 | 2010 | 2011 |
| 1 | Mevcut öğrenci sayısı | 16.000,00 | 16.500,00 | 17.000,00 |
| 2008-2009 kayıtlı öğrenci sayısı | | | | |
| 2 | Mezun öğrenci sayısı | 3.000,00 | 3.200,00 | 3.500,00 |
| 2009 yılında mezun olabilecek öğrenci sayısı | | | | |
| Performans hedefinden sorumlu olan harcama birimleri | | Kaynak İhtiyacı | | |
| | | 2009 | 2010 | 2011 |
| | | | | |
| 1 | Enstitüler | 200.000,00 | 225.000,00 | 250.000,00 |
| 2 | Fakülteler/Y.O/MYO | 750.000,00 | 760.000,00 | 850.000,00 |
| 3 | BAP | 100.000,00 | 120.000,00 | 200.000,00 |
| 4 | Rektörlük ve Merkez Birimler /Arş. Merz. | 300.000,00 | 310.000,00 | 400.000,00 |
| İdare Düzeyinde Dağıtılan Giderler | | 0,00 | 0,00 | 0,00 |
| Genel Toplam | | 1.350.000,00 | 1.415.000,00 | 1.700.000,00 |
| Kaynaklar | Bütçe Ödeneği | 1.350.000,00 | 1.415.000,00 | 1.700.000,00 |
| | Döner Sermaye | 0,00 | 0,00 | 0,00 |
| | Diğer Yurt İçi Kaynaklar | 0,00 | 0,00 | 0,00 |
| | Yurt Dışı Kaynaklar | 0,00 | 0,00 | 0,00 |
| Genel Toplam | | 1.350.000,00 | 1.415.000,00 | 1.700.000,00 |



| İDARE PERFORMANS HEDEFİ TABLOSU | | | | |
|--|--|---------------------|---------------------|--------------|
| İdare Adı | 38.49 - GAZİOSMANPAŞA ÜNİVERSİTESİ | | | |
| Amaç | Eğitim öğretimin etkinliğini artırmak. | | | |
| Hedef | Nitelikli öğrencilerin üniversitemizi tercih etmelerini temin etmek (2013 yılı sonuna kadar) | | | |
| Performans Hedefi | HEDEF | | | |
| 2009 yılında Beslenme, Barınma, Sağlık ve Kültür-Spor faaliyetlerinin kalitesi artırılarak devam ettirilmesi. | 2009 | 2010 | 2011 | |
| | 6.250.000,00 | 6.325.000,00 | 6.800.000,00 | |
| Üniversitemiz öğrencilerine Sağlık Kültür ve Spor Daire Başkanlığı aracılığı ile sunulan beslenme, barınma, sağlık ve kültür-spor hizmetlerinin en iyi şekilde sunulması hedeflenmektedir. | | | | |
| Performans Göstergeleri | 2009 | 2010 | 2011 | |
| 1 | Kantinler için gerekli demirbaş alımları | 15,00 | 20,00 | 25,00 |
| Bütçe döneminde edinilmesi gerekenler | | | | |
| 2 | Eğlence alanları oluşturulması | 2,00 | 3,00 | 3,00 |
| Bütçe döneminde edinilmesi gerekenler | | | | |
| 3 | Laboratuvar malzemesi | 5,00 | 10,00 | 15,00 |
| Bütçe döneminde edinilmesi gerekenler | | | | |
| 4 | Tıbbi malzeme alımı | 50,00 | 60,00 | 65,00 |
| Bütçe döneminde edinilmesi gerekenler | | | | |
| 5 | Seminer, konferans, tiyatro, folklor vs. | 50,00 | 60,00 | 70,00 |
| Bütçe döneminde edinilmesi gerekenler | | | | |
| 6 | Spor etkinliklerine katılacak kafiye | 16,00 | 18,00 | 20,00 |
| Bütçe döneminde edinilmesi gerekenler | | | | |
| Performans hedefinden sorumlu olan harcama birimleri | Kaynak İhtiyacı | | | |
| | 2009 | 2010 | 2011 | |
| 1 | Enstitüler | 0,00 | 0,00 | 0,00 |
| 2 | Fakülteler/Y.O/MYO | 0,00 | 0,00 | 0,00 |
| 3 | BAP | 0,00 | 0,00 | 0,00 |
| 4 | Rektörlük ve Merkez Birimler /Arş. Merz. | 6.000.000,00 | 6.050.000,00 | 6.500.000,00 |
| İdare Düzeyinde Dağıtılan Giderler | | | | |
| Genel Toplam | | | | |
| | 6.250.000,00 | 6.325.000,00 | 6.800.000,00 | |
| Kaynaklar | Bütçe Ödeneği | 6.250.000,00 | 6.325.000,00 | 6.800.000,00 |
| | Döner Sermaye | 0,00 | 0,00 | 0,00 |
| | Diğer Yurt İçi Kaynaklar | 0,00 | 0,00 | 0,00 |
| | Yurt Dışı Kaynaklar | 0,00 | 0,00 | 0,00 |
| Genel Toplam | 6.250.000,00 | 6.325.000,00 | 6.800.000,00 | |



| İDARE PERFORMANS HEDEFİ TABLOSU | | | | |
|--|--|------------------------|---------------------|---------------------|
| İdare Adı | 38.49 - GAZİOSMANPAŞA ÜNİVERSİTESİ | | | |
| Amaç | Eğitim öğretimin etkinliğini artırmak. | | | |
| Hedef | Nitelikli öğrencilerin üniversitemizi tercih etmelerini temin etmek (2013 yılı sonuna kadar) | | | |
| Performans Hedefi | | HEDEF | | |
| Öğrencilere vermiş olduğumuz hizmetin yapmış olduğumuz iş ve işlemlerin, hızını ve etkinliğini artırmak. | | 2009 | 2010 | 2011 |
| | | 6.210.000,00 | 6.280.000,00 | 6.490.000,00 |
| Eğitim hizmeti sunumu için gerekli olan her türlü ihtiyacın temin edilmesi. | | | | |
| Performans Göstergeleri | | 2009 | 2010 | 2011 |
| 1 | Toplam öğrenci sayısı | 16.000,00 | 16.500,00 | 17.000,00 |
| 2008-2009 eğitim-öğretim yılı | | | | |
| Performans hedefinden sorumlu olan harcama birimleri | | Kaynak İhtiyacı | | |
| | | 2009 | 2010 | 2011 |
| 1 | Enstitüler | 80.000,00 | 100.000,00 | 120.000,00 |
| 2 | Fakülteler/Y.O/MYO | 5.650.000,00 | 5.660.000,00 | 5.800.000,00 |
| 3 | BAP | 0,00 | 0,00 | 0,00 |
| 4 | Rektörlük ve Merkez Birimler /Arş. Merz. | 380.000,00 | 400.000,00 | 420.000,00 |
| İdare Düzeyinde Dağıtılan Giderler | | 100.000,00 | 120.000,00 | 150.000,00 |
| Genel Toplam | | 6.210.000,00 | 6.280.000,00 | 6.490.000,00 |
| Kaynaklar | Bütçe Ödeneği | 6.210.000,00 | 6.280.000,00 | 6.490.000,00 |
| | Döner Sermaye | 0,00 | 0,00 | 0,00 |
| | Diğer Yurt İçi Kaynaklar | 0,00 | 0,00 | 0,00 |
| | Yurt Dışı Kaynaklar | 0,00 | 0,00 | 0,00 |
| Genel Toplam | | 6.210.000,00 | 6.280.000,00 | 6.490.000,00 |



| İDARE PERFORMANS HEDEFİ TABLOSU | | | | |
|---|---|------------------------|-------------------|---------------------|
| İdare Adı | 38.49 - GAZİOSMANPAŞA ÜNİVERSİTESİ | | | |
| Amaç | Eğitim öğretimin etkinliğini artırmak. | | | |
| Hedef | Eğitim ve öğretim için gerekli fiziki ve teknolojik alt yapıyı geliştirmek (2013 yılı sonuna kadar) | | | |
| Performans Hedefi | | HEDEF | | |
| 2009 Yılında gayrimenkul küçük bakım-onarım ihtiyacı olan eğitim hizmet binalarının tadilat işleri yapılacaktır. | | 2009 | 2010 | 2011 |
| | | 754.000,00 | 791.000,00 | 1.124.000,00 |
| Üniversitemiz eğitim öğretim hizmet binalarında, derslik, laboratuvar, koridorlar ile idari ve akademik büroların her yıl yapılması gereken rutin bakım onarım işlerinin yapılması. | | | | |
| Performans Göstergeleri | | 2009 | 2010 | 2011 |
| 1 | Bakım-onarım iş sayısı | 35,00 | 37,00 | 39,00 |
| 2009 yılında yapılacak iş sayısı | | | | |
| Performans hedefinden sorumlu olan harcama birimleri | | Kaynak İhtiyacı | | |
| | | 2009 | 2010 | 2011 |
| | | | | |
| 1 | Enstitüler | 50.000,00 | 60.000,00 | 100.000,00 |
| 2 | Fakülteler/Y.O/MYO | 330.000,00 | 350.000,00 | 600.000,00 |
| 3 | BAP | 0,00 | 0,00 | 0,00 |
| 4 | Rektörlük ve Merkez Birimler /Arş. Merz. | 344.000,00 | 350.000,00 | 390.000,00 |
| İdare Düzeyinde Dağıtılan Giderler | | 30.000,00 | 31.000,00 | 34.000,00 |
| Genel Toplam | | 754.000,00 | 791.000,00 | 1.124.000,00 |
| Kaynaklar | Bütçe Ödeneği | 754.000,00 | 791.000,00 | 1.124.000,00 |
| | Döner Sermaye | 0,00 | 0,00 | 0,00 |
| | Diğer Yurt İçi Kaynaklar | 0,00 | 0,00 | 0,00 |
| | Yurt Dışı Kaynaklar | 0,00 | 0,00 | 0,00 |
| Genel Toplam | | 754.000,00 | 791.000,00 | 1.124.000,00 |



| İDARE PERFORMANS HEDEFİ TABLOSU | | | | |
|---|---|------------------------|---------------------|---------------------|
| İdare Adı | 38.49 - GAZİOSMANPAŞA ÜNİVERSİTESİ | | | |
| Amaç | Eğitim öğretimin etkinliğini artırmak. | | | |
| Hedef | Eğitim ve öğretim için gerekli fiziki ve teknolojik alt yapıyı geliştirmek (2013 yılı sonuna kadar) | | | |
| Performans Hedefi | | HEDEF | | |
| 2009 Yılında dersliklerin demirbaş ve mefruşat ihtiyaçları karşılanacak. | | 2009 | 2010 | 2011 |
| | | 1.031.000,00 | 1.086.000,00 | 1.152.000,00 |
| Eğitim birimlerinin derslik ve laboratuvarlarında eksik olan demirbaş ve mefruşatların temin edilerek kaliteli bir eğitim ortamı oluşturulmasının sağlanması. | | | | |
| Performans Göstergeleri | | 2009 | 2010 | 2011 |
| 1 | Mevcut demirbaş sayısı | 34.270,00 | 45.000,00 | 56.000,00 |
| Kurum demirbaşında kayıtlı | | | | |
| 2 | İhtiyaç duyulan demirbaş sayısı | 5.000,00 | 5.000,00 | 2.000,00 |
| 2009 yılında temin edilecekler | | | | |
| 3 | İhtiyaç duyulan mefruşat sayısı | 6.000,00 | 6.000,00 | 3.000,00 |
| 2009 yılında temin edilecekler | | | | |
| Performans hedefinden sorumlu olan harcama birimleri | | Kaynak İhtiyacı | | |
| | | 2009 | 2010 | 2011 |
| 1 | Enstitüler | 50.000,00 | 60.000,00 | 70.000,00 |
| 2 | Fakülteler/Y.O/MYO | 550.000,00 | 570.000,00 | 600.000,00 |
| 3 | BAP | | | |
| 4 | Rektörlük ve Merkez Birimler /Arş. Merz. | 350.000,00 | 370.000,00 | 390.000,00 |
| İdare Düzeyinde Dağıtılan Giderler | | 81.000,00 | 86.000,00 | 92.000,00 |
| Genel Toplam | | 1.031.000,00 | 1.086.000,00 | 1.152.000,00 |
| | | | | |
| Kaynaklar | Bütçe Ödeneği | 1.031.000,00 | 1.086.000,00 | 1.152.000,00 |
| | Döner Sermaye | 0,00 | 0,00 | 0,00 |
| | Diğer Yurt İçi Kaynaklar | 0,00 | 0,00 | 0,00 |
| | Yurt Dışı Kaynaklar | 0,00 | 0,00 | 0,00 |
| Genel Toplam | | 1.031.000,00 | 1.086.000,00 | 1.152.000,00 |



| İDARE PERFORMANS HEDEFİ TABLOSU | | | | |
|---|---|------------------------|---------------------|---------------------|
| İdare Adı | 38.49 - GAZİOSMANPAŞA ÜNİVERSİTESİ | | | |
| Amaç | Eğitim öğretimin etkinliğini artırmak. | | | |
| Hedef | Eğitim ve öğretim için gerekli fiziki ve teknolojik alt yapıyı geliştirmek (2013 yılı sonuna kadar) | | | |
| Performans Hedefi | | HEDEF | | |
| Laboratuvarların eksik makine-teçhizat ihtiyaçları tamamlanacak. | | 2009 | 2010 | 2011 |
| | | 1.330.000,00 | 1.350.000,00 | 1.620.000,00 |
| Eğitim amaçlı kullanılan laboratuvarların her türlü araç-gereçleri ile makine-teçhizat ihtiyaçlarının en iyi şekilde temin edilmesi sağlanacak. | | | | |
| Performans Göstergeleri | | 2009 | 2010 | 2011 |
| 1 | Laboratuvar sayısı | 70,00 | 75,00 | 80,00 |
| Eğitim amaçlı | | | | |
| 2 | Laboratuvar cihaz sayısı | 2.646,00 | 3.212,00 | 3.745,00 |
| Mevcut olanlar | | | | |
| 3 | İhtiyaç duyulan Makine-Teçhizat sayısı | 600,00 | 500,00 | 750,00 |
| 2009 yılında temin edilecekler | | | | |
| Performans hedefinden sorumlu olan harcama birimleri | | Kaynak İhtiyacı | | |
| | | 2009 | 2010 | 2011 |
| 1 | Enstitüler | 10.000,00 | 15.000,00 | 20.000,00 |
| 2 | Fakülteler/Y.O/MYO | 1.320.000,00 | 1.335.000,00 | 1.600.000,00 |
| 3 | BAP | 0,00 | 0,00 | 0,00 |
| 4 | Rektörlük ve Merkez Birimler /Arş. Merz. | 0,00 | 0,00 | 0,00 |
| İdare Düzeyinde Dağıtılan Giderler | | 0,00 | 0,00 | 0,00 |
| Genel Toplam | | 1.330.000,00 | 1.350.000,00 | 1.620.000,00 |
| Kaynaklar | Bütçe Ödeneği | 1.330.000,00 | 1.350.000,00 | 1.620.000,00 |
| | Döner Sermaye | 0,00 | 0,00 | 0,00 |
| | Diğer Yurt İçi Kaynaklar | 0,00 | 0,00 | 0,00 |
| | Yurt Dışı Kaynaklar | 0,00 | 0,00 | 0,00 |
| Genel Toplam | | 1.330.000,00 | 1.350.000,00 | 1.620.000,00 |



| İDARE PERFORMANS HEDEFİ TABLOSU | | | | |
|--|---|------------------------|---------------------|---------------------|
| İdare Adı | 38.49 - GAZİOSMANPAŞA ÜNİVERSİTESİ | | | |
| Amaç | Eğitim öğretimin etkinliğini artırmak. | | | |
| Hedef | Eğitim ve öğretim için gerekli fiziki ve teknolojik alt yapıyı geliştirmek (2013 yılı sonuna kadar) | | | |
| Performans Hedefi | | HEDEF | | |
| Laboratuvarların eğitim-öğretim ve araştırma amaçlı kimyevi madde ihtiyaçları tamamlanacak. | | 2009 | 2010 | 2011 |
| | | 1.860.000,00 | 1.915.000,00 | 2.220.000,00 |
| Üniversitemiz eğitimi laboratuvarlarında uygulamalı derslerde kullanılan sarf ve kimyevi madde ihtiyaçlarının temin edilmesi sağlanacak. | | | | |
| Performans Göstergeleri | | 2009 | 2010 | 2011 |
| 1 | Laboratuvar sayısı | 60,00 | 65,00 | 70,00 |
| Eğitim amaçlı | | | | |
| 2 | Kimyevi madde sayısı | 1.000,00 | 1.500,00 | 2.000,00 |
| 2009 yılında temin edilecek | | | | |
| Performans hedefinden sorumlu olan harcama birimleri | | Kaynak İhtiyacı | | |
| | | 2009 | 2010 | 2011 |
| 1 | Enstitüler | 10.000,00 | 15.000,00 | 20.000,00 |
| 2 | Fakülteler/Y.O/MYO | 1.850.000,00 | 1.900.000,00 | 2.200.000,00 |
| 3 | BAP | 0,00 | 0,00 | 0,00 |
| 4 | Rektörlük ve Merkez Birimler /Arş. Merz. | 0,00 | 0,00 | 0,00 |
| İdare Düzeyinde Dağıtılan Giderler | | 0,00 | 0,00 | 0,00 |
| Genel Toplam | | 1.860.000,00 | 1.915.000,00 | 2.220.000,00 |
| Kaynaklar | Bütçe Ödeneği | 1.860.000,00 | 1.915.000,00 | 2.220.000,00 |
| | Döner Sermaye | 0,00 | 0,00 | 0,00 |
| | Diğer Yurt İçi Kaynaklar | 0,00 | 0,00 | 0,00 |
| | Yurt Dışı Kaynaklar | 0,00 | 0,00 | 0,00 |
| Genel Toplam | | 1.860.000,00 | 1.915.000,00 | 2.220.000,00 |



| İDARE PERFORMANS HEDEFİ TABLOSU | | | | |
|--|---|------------------------|-------------------|-------------------|
| İdare Adı | 38.49 - GAZİOSMANPAŞA ÜNİVERSİTESİ | | | |
| Amaç | Eğitim öğretimin etkinliğini artırmak. | | | |
| Hedef | Eğitim ve öğretim için gerekli fiziki ve teknolojik alt yapıyı geliştirmek (2013 yılı sonuna kadar) | | | |
| Performans Hedefi | | HEDEF | | |
| Mevcut demirbaş, makine-teçhizat ve laboratuvar cihazlarının bakım-onarım işleri yaptırılarak en iyi şekilde kullanılması sağlanacak. | | 2009 | 2010 | 2011 |
| | | 764.000,00 | 805.000,00 | 870.000,00 |
| Üniversitemiz kayıtlarında mevcut demirbaş, makine-teçhizat ve laboratuvar cihazlarının bakım-onarımı yaptırılarak eğitim-öğretim hizmetinde iyi şekilde kullanılacak. | | | | |
| Performans Göstergeleri | | 2009 | 2010 | 2011 |
| 1 | Makine-Teçhizat sayısı | 3.546,00 | 4.116,00 | 4.506,00 |
| Kayıtlı olanlar | | | | |
| 2 | Bakım-onarım sözleşme sayısı | 150,00 | 200,00 | 220,00 |
| Mevcut | | | | |
| 3 | Bakım-onarım yaptırılacak Mak-Teç. Sayısı | 540,00 | 640,00 | 660,00 |
| 2009 yılında bakımı yapılacak olanlar | | | | |
| Performans hedefinden sorumlu olan harcama birimleri | | Kaynak İhtiyacı | | |
| | | 2009 | 2010 | 2011 |
| 1 | Enstitüler | 10.000,00 | 15.000,00 | 20.000,00 |
| 2 | Fakülteler/Y.O/MYO | 370.000,00 | 380.000,00 | 400.000,00 |
| 3 | BAP | 0,00 | 0,00 | 0,00 |
| 4 | Rektörlük ve Merkez Birimler /Arş. Merz. | 350.000,00 | 370.000,00 | 400.000,00 |
| İdare Düzeyinde Dağıtılan Giderler | | 34.000,00 | 40.000,00 | 50.000,00 |
| Genel Toplam | | 764.000,00 | 805.000,00 | 870.000,00 |
| Kaynaklar | Bütçe Ödeneği | 764.000,00 | 805.000,00 | 870.000,00 |
| | Döner Sermaye | 0,00 | 0,00 | 0,00 |
| | Diğer Yurt İçi Kaynaklar | 0,00 | 0,00 | 0,00 |
| | Yurt Dışı Kaynaklar | 0,00 | 0,00 | 0,00 |
| Genel Toplam | | 764.000,00 | 805.000,00 | 870.000,00 |



| İDARE PERFORMANS HEDEFİ TABLOSU | | | | |
|---|---|------------------------|---------------------|---------------------|
| İdare Adı | 38.49 - GAZİOSMANPAŞA ÜNİVERSİTESİ | | | |
| Amaç | Eğitim öğretimin etkinliğini artırmak. | | | |
| Hedef | Eğitim ve öğretim için gerekli fiziki ve teknolojik alt yapıyı geliştirmek (2013 yılı sonuna kadar) | | | |
| Performans Hedefi | | HEDEF | | |
| Üniversitemizde eğitim-öğretim gören öğrencilere en iyi şekilde hizmet vermek. | | 2009 | 2010 | 2011 |
| | | 5.085.000,00 | 5.275.000,00 | 5.730.000,00 |
| Üniversitemizi tercih eden öğrencilere sunulan eğitim-öğretim hizmetlerinin ilgili mevzuatında belirtildiği üzere en iyi şekilde sunulması sağlanacaktır. | | | | |
| Performans Göstergeleri | | 2009 | 2010 | 2011 |
| 1 | Öğrenci sayısı | 16.000,00 | 16.500,00 | 17.000,00 |
| 2008-2009 eğitim-öğretim yılı öğrenci sayısı | | | | |
| 2 | Akademik personel sayısı | 830,00 | 855,00 | 870,00 |
| Kadrolu personel | | | | |
| 3 | İdari personel sayısı | 620,00 | 650,00 | 660,00 |
| Kadrolu personel | | | | |
| 4 | Hizmet alımı Personel sayısı | 130,00 | 135,00 | 140,00 |
| Şirket işçileri | | | | |
| Performans hedefinden sorumlu olan harcama birimleri | | Kaynak İhtiyacı | | |
| | | 2009 | 2010 | 2011 |
| 1 | Enstitüler | 20.000,00 | 25.000,00 | 30.000,00 |
| 2 | Fakülteler/Y.O/MYO | 4.400.000,00 | 4.550.000,00 | 4.950.000,00 |
| 3 | BAP | 0,00 | 0,00 | 0,00 |
| 4 | Rektörlük ve Merkez Birimler /Arş. Merz. | 665.000,00 | 700.000,00 | 750.000,00 |
| İdare Düzeyinde Dağıtılan Giderler | | 0,00 | 0,00 | 0,00 |
| Genel Toplam | | 5.085.000,00 | 5.275.000,00 | 5.730.000,00 |
| Kaynaklar | Bütçe Ödeneği | 5.085.000,00 | 5.275.000,00 | 5.730.000,00 |
| | Döner Sermaye | 0,00 | 0,00 | 0,00 |
| | Diğer Yurt İçi Kaynaklar | 0,00 | 0,00 | 0,00 |
| | Yurt Dışı Kaynaklar | 0,00 | 0,00 | 0,00 |
| Genel Toplam | | 5.085.000,00 | 5.275.000,00 | 5.730.000,00 |



| İDARE PERFORMANS HEDEFİ TABLOSU | | | | |
|---|--|------------------------|------------------|------------------|
| İdare Adı | 38.49 - GAZİOSMANPAŞA ÜNİVERSİTESİ | | | |
| Amaç | Eğitim öğretimin etkinliğini artırmak. | | | |
| Hedef | Öğretim üyelerinin kendilerini geliştirmeleri için gerekli teknik, mali, idari imkanları sağlamak (2013 yılı sonuna kadar) | | | |
| Performans Hedefi | | HEDEF | | |
| | | 2009 | 2010 | 2011 |
| Yurtiçi ve yurtdışı kurum ve kuruluşlara bireysel üyelikleri ile aktif görev alan öğretim üyesi sayısının artırılması sağlanacak. | | 25.000,00 | 35.000,00 | 45.000,00 |
| Öğretim üyelerinin yurtiçi ve yurtdışı kurum ve kuruluşlara üye sayısının artırılması için Üniversite olarak gerekli zeminin oluşturulması sağlanacaktır. | | | | |
| Performans Göstergeleri | | 2009 | 2010 | 2011 |
| 1 | Yurtiçi-yurtdışı kurumlarda görev alan personel sayısı | 7,00 | 8,00 | 9,00 |
| Akademik personel | | | | |
| 2 | Yurtiçi-yurtdışı kurumlara üye personel sayısı | 5,00 | 6,00 | 7,00 |
| Akademik personel | | | | |
| Performans hedefinden sorumlu olan harcama birimleri | | Kaynak İhtiyacı | | |
| | | 2009 | 2010 | 2011 |
| 1 | Enstitüler | 5.000,00 | 10.000,00 | 15.000,00 |
| 2 | Fakülteler/Y.O/MYO | 20.000,00 | 25.000,00 | 30.000,00 |
| 3 | BAP | 0,00 | 0,00 | 0,00 |
| 4 | Rektörlük ve Merkez Birimler /Arş. Merz. | 0,00 | 0,00 | 0,00 |
| İdare Düzeyinde Dağıtılan Giderler | | 0,00 | 0,00 | 0,00 |
| Genel Toplam | | 25.000,00 | 35.000,00 | 45.000,00 |
| Kaynaklar | Bütçe Ödeneği | 25.000,00 | 35.000,00 | 45.000,00 |
| | Döner Sermaye | 0,00 | 0,00 | 0,00 |
| | Diğer Yurt İçi Kaynaklar | 0,00 | 0,00 | 0,00 |
| | Yurt Dışı Kaynaklar | 0,00 | 0,00 | 0,00 |
| Genel Toplam | | 25.000,00 | 35.000,00 | 45.000,00 |



| İDARE PERFORMANS HEDEFİ TABLOSU | | | | |
|---|--|------------------------|-------------------|-------------------|
| İdare Adı | 38.49 - GAZİOSMANPAŞA ÜNİVERSİTESİ | | | |
| Amaç | Eğitim öğretimin etkinliğini artırmak. | | | |
| Hedef | Öğretim üyelerinin kendilerini geliştirmeleri için gerekli teknik, mali, idari imkanları sağlamak (2013 yılı sonuna kadar) | | | |
| Performans Hedefi | | HEDEF | | |
| 2009 yılında Üniversitemiz birimlerine temizlik, ulaşım, posta faaliyetlerinde ve kırtasiye donanım ve bakım-onarım ihtiyaçları ile temsil ve tanıtım için destek hizmeti verilecektir. | | 2009 | 2010 | 2011 |
| | | 455.000,00 | 470.000,00 | 515.000,00 |
| Eğitim-Öğretim birimleri ile idari birimlerin sunmuş olduğu hizmetlerin aksamadan en iyi şekilde yerine getirilmesi için gerekli olan her türlü cari ihtiyaçlar karşılanacaktır. | | | | |
| Performans Göstergeleri | | 2009 | 2010 | 2011 |
| 1 | Temizlik hizmet alımı sayısı | 4,00 | 4,00 | 4,00 |
| 2009 yılında yapılacak ihale sayısı | | | | |
| 2 | Temizlik hizmetinde çalışan personel sayısı | 130,00 | 135,00 | 140,00 |
| 2009 yılında alınacak personel sayısı | | | | |
| 3 | Kiralanılan servis sayısı | 6,00 | 6,00 | 6,00 |
| Servis sayısı | | | | |
| 4 | Posta pulu sayısı | 10.000,00 | 10.500,00 | 11.000,00 |
| İhtiyaç olan pul sayısı | | | | |
| 5 | Kırtasiye ihtiyacı | 213.850,00 | 237.550,00 | 275.660,00 |
| Kırtasiye giderleri | | | | |
| 6 | Temsil-tanıtım faaliyetleri | 159.100,00 | 174.200,00 | 183.200,00 |
| Temsil-tanıtım giderleri | | | | |
| Performans hedefinden sorumlu olan harcama birimleri | | Kaynak İhtiyacı | | |
| 1 | | 2009 | 2010 | 2011 |
| | | 5.000,00 | 10.000,00 | 15.000,00 |
| 2 | | 450.000,00 | 460.000,00 | 500.000,00 |
| 3 | | 0,00 | 0,00 | 0,00 |
| 4 | | 0,00 | 0,00 | 0,00 |
| İdare Düzeyinde Dağıtılan Giderler | | 0,00 | 0,00 | 0,00 |
| Genel Toplam | | 455.000,00 | 470.000,00 | 515.000,00 |
| Kaynaklar | Bütçe Ödeneği | 455.000,00 | 470.000,00 | 515.000,00 |
| | Döner Sermaye | 0,00 | 0,00 | 0,00 |
| | Diğer Yurt İçi Kaynaklar | 0,00 | 0,00 | 0,00 |
| | Yurt Dışı Kaynaklar | 0,00 | 0,00 | 0,00 |
| Genel Toplam | | 455.000,00 | 470.000,00 | 515.000,00 |



| İDARE PERFORMANS HEDEFİ TABLOSU | | | | |
|---|--|------------------------|---------------------|---------------------|
| İdare Adı | 38.49 - GAZİOSMANPAŞA ÜNİVERSİTESİ | | | |
| Amaç | Eğitim öğretimin etkinliğini artırmak. | | | |
| Hedef | Öğretim üyelerinin kendilerini geliştirmeleri için gerekli teknik, mali, idari imkanları sağlamak (2013 yılı sonuna kadar) | | | |
| Performans Hedefi | | HEDEF | | |
| Eğitim-öğretim hizmet binalarında bulunan büro ve odaların demirbaş ve mefruşat ihtiyaçları giderilecek. | | 2009 | 2010 | 2011 |
| | | 1.080.000,00 | 1.150.000,00 | 1.240.000,00 |
| Akademik ve idari personele iyi bir çalışma ortamının sunulması için çalışma odaları ve büroları en iyi şekilde donatılması sağlanacak. | | | | |
| Performans Göstergeleri | | 2009 | 2010 | 2011 |
| 1 | Büro demirbaş ihtiyacı | 120,00 | 150,00 | 160,00 |
| 2009 yılında temin edilecekler | | | | |
| 2 | Büro mefruşat ihtiyacı | 40,00 | 45,00 | 55,00 |
| 2009 yılında temin edilecekler | | | | |
| 3 | Büro makineleri ihtiyacı | 35,00 | 45,00 | 50,00 |
| 2009 yılında temin edilecekler | | | | |
| Performans hedefinden sorumlu olan harcama birimleri | | Kaynak İhtiyacı | | |
| | | 2009 | 2010 | 2011 |
| 1 | Enstitüler | 80.000,00 | 100.000,00 | 120.000,00 |
| 2 | Fakülteler/Y.O/MYO | 920.000,00 | 950.000,00 | 1.000.000,00 |
| 3 | BAP | 0,00 | 0,00 | 0,00 |
| 4 | Rektörlük ve Merkez Birimler /Arş. Merz. | 0,00 | 0,00 | 0,00 |
| İdare Düzeyinde Dağıtılan Giderler | | 80.000,00 | 100.000,00 | 120.000,00 |
| Genel Toplam | | 1.080.000,00 | 1.150.000,00 | 1.240.000,00 |
| Kaynaklar | Bütçe Ödeneği | 1.080.000,00 | 1.150.000,00 | 1.240.000,00 |
| | Döner Sermaye | 0,00 | 0,00 | 0,00 |
| | Diğer Yurt İçi Kaynaklar | 0,00 | 0,00 | 0,00 |
| | Yurt Dışı Kaynaklar | 0,00 | 0,00 | 0,00 |
| Genel Toplam | | 1.080.000,00 | 1.150.000,00 | 1.240.000,00 |



| İDARE PERFORMANS HEDEFİ TABLOSU | | | | |
|--|--|------------------------|------------------|------------------|
| İdare Adı | 38.49 - GAZİOSMANPAŞA ÜNİVERSİTESİ | | | |
| Amaç | Eğitim öğretimin etkinliğini artırmak. | | | |
| Hedef | Öğretim üyelerinin kendilerini geliştirmeleri için gerekli teknik, mali, idari imkanları sağlamak (2013 yılı sonuna kadar) | | | |
| Performans Hedefi | | HEDEF | | |
| Üniversitemiz öğretim elemanlarına bilgisayar temini ve mevcut bilgisayarların modernize edilmesi sağlanacak. | | 2009 | 2010 | 2011 |
| | | 45.000,00 | 65.000,00 | 85.000,00 |
| Üniversitemiz öğretim elemanları tarafından kullanılan bilgisayarların modernize edilmesi için gerekli olan yedek parçaların alınması veya yenileri ile değiştirilmesi sağlanacak. | | | | |
| Performans Göstergeleri | | 2009 | 2010 | 2011 |
| 1 | Akademik personel sayısı | 830,00 | 855,00 | 870,00 |
| Kadrolu akademik personel | | | | |
| 2 | Mevcut bilgisayar sayısı | 715,00 | 730,00 | 740,00 |
| Kurum demirbaşında kayıtlı bilgisayarlar | | | | |
| 3 | İhtiyaç olan bilgisayar sayısı | 75,00 | 85,00 | 90,00 |
| 2009 yılında temin edilecekler | | | | |
| 4 | İhtiyaç duyulan bilgisayar parça sayısı | 400,00 | 420,00 | 440,00 |
| 2009 yılında temin edilecekler | | | | |
| Performans hedefinden sorumlu olan harcama birimleri | | Kaynak İhtiyacı | | |
| | | 2009 | 2010 | 2011 |
| | | | | |
| 1 | Enstitüler | 10.000,00 | 15.000,00 | 20.000,00 |
| 2 | Fakülteler/Y.O/MYO | 20.000,00 | 25.000,00 | 30.000,00 |
| 3 | BAP | 5.000,00 | 10.000,00 | 15.000,00 |
| 4 | Rektörlük ve Merkez Birimler /Arş. Merz. | 10.000,00 | 15.000,00 | 20.000,00 |
| İdare Düzeyinde Dağıtılan Giderler | | 0,00 | 0,00 | 0,00 |
| Genel Toplam | | 45.000,00 | 65.000,00 | 85.000,00 |
| Kaynaklar | Bütçe Ödeneği | 45.000,00 | 65.000,00 | 85.000,00 |
| | Döner Sermaye | 0,00 | 0,00 | 0,00 |
| | Diğer Yurt İçi Kaynaklar | 0,00 | 0,00 | 0,00 |
| | Yurt Dışı Kaynaklar | 0,00 | 0,00 | 0,00 |
| Genel Toplam | | 45.000,00 | 65.000,00 | 85.000,00 |



| İDARE PERFORMANS HEDEFİ TABLOSU | | | | |
|--|--|------------------------|---------------------|---------------------|
| İdare Adı | 38.49 - GAZİOSMANPAŞA ÜNİVERSİTESİ | | | |
| Amaç | Eğitim öğretimin etkinliğini artırmak. | | | |
| Hedef | Öğretim üyelerinin kendilerini geliştirmeleri için gerekli teknik, mali, idari imkanları sağlamak (2013 yılı sonuna kadar) | | | |
| Performans Hedefi | | HEDEF | | |
| Yurtiçi ve yurtdışı bilimsel etkinliklere katılımın artırılması | | 2009 | 2010 | 2011 |
| | | 1.028.000,00 | 1.130.000,00 | 1.285.000,00 |
| Üniversitemiz akademik personelinin bilimsel etkinliklere katılımının artırılması için imkanlar çerçevesinde gerekli olan maddi destek verilecektir. | | | | |
| Performans Göstergeleri | | 2009 | 2010 | 2011 |
| 1 | Akademik personel sayısı | 830,00 | 855,00 | 870,00 |
| Mevcut | | | | |
| 2 | Yurtiçi bilimsel etkinlik katılım sayısı | 110,00 | 120,00 | 130,00 |
| 2009 yılı tahmini | | | | |
| 3 | Yurtdışı bilimsel etkinlik katılım sayısı | 16,00 | 17,00 | 18,00 |
| 2009 yılı tahmini | | | | |
| Performans hedefinden sorumlu olan harcama birimleri | | Kaynak İhtiyacı | | |
| | | 2009 | 2010 | 2011 |
| 1 | Enstitüler | 28.000,00 | 30.000,00 | 35.000,00 |
| 2 | Fakülteler/Y.O/MYO | 1.000.000,00 | 1.100.000,00 | 1.250.000,00 |
| 3 | BAP | 0,00 | 0,00 | 0,00 |
| 4 | Rektörlük ve Merkez Birimler /Arş. Merz. | 0,00 | 0,00 | 0,00 |
| İdare Düzeyinde Dağıtılan Giderler | | 0,00 | 0,00 | 0,00 |
| Genel Toplam | | 1.028.000,00 | 1.130.000,00 | 1.285.000,00 |
| | | | | |
| Kaynaklar | Bütçe Ödeneği | 1.028.000,00 | 1.130.000,00 | 1.285.000,00 |
| | Döner Sermaye | 0,00 | 0,00 | 0,00 |
| | Diğer Yurt İçi Kaynaklar | 0,00 | 0,00 | 0,00 |
| | Yurt Dışı Kaynaklar | 0,00 | 0,00 | 0,00 |
| Genel Toplam | | 1.028.000,00 | 1.130.000,00 | 1.285.000,00 |



| İDARE PERFORMANS HEDEFİ TABLOSU | | | | |
|--|--|---------------------|---------------------|--------------|
| İdare Adı | 38.49 - GAZİOSMANPAŞA ÜNİVERSİTESİ | | | |
| Amaç | Eğitim öğretimin etkinliğini artırmak. | | | |
| Hedef | Ön lisans, lisans, yüksek lisans ve doktora programları açmak (2013 yılı sonuna kadar) | | | |
| Performans Hedefi | HEDEF | | | |
| Üniversitemizde yeni önlisans ve lisans programlarının açılması sağlanacak. | 2009 | 2010 | 2011 | |
| | 1.300.000,00 | 1.325.000,00 | 1.380.000,00 | |
| Üniversitemiz mevcut eğitim birimleri ile yeni kurulan eğitim birimlerinde açılması uygun görülen programların açılmasının sağlanması için gerekli olan prosedürlerin tamamlanması ve eğitim için alt yapının oluşturulması. | | | | |
| Performans Göstergeleri | 2009 | 2010 | 2011 | |
| 1 Mevcut lisans program sayısı | 0,00 | 0,00 | 0,00 | |
| Eğitim-öğretim yapılan | | | | |
| 2 Açılacak lisans program sayısı | 3,00 | 3,00 | 4,00 | |
| 2009 yılında açılması düşünülenler | | | | |
| 3 Mevcut ön lisans program sayısı | 0,00 | 0,00 | 0,00 | |
| Eğitim-öğretim yapılan | | | | |
| 4 Açılacak ön lisans program sayısı | 4,00 | 5,00 | 6,00 | |
| 2009 yılında açılması düşünülenler | | | | |
| 5 YÖK başvuru sayısı | 7,00 | 8,00 | 10,00 | |
| YÖK'e yapılan başvuru sayısı | | | | |
| 6 YÖK kabul sayısı | 0,00 | 0,00 | 0,00 | |
| YÖK tarafından açılması uygun görülen programlar | | | | |
| Performans hedefinden sorumlu olan harcama birimleri | Kaynak İhtiyacı | | | |
| | 2009 | 2010 | 2011 | |
| 1 Enstitüler | 20.000,00 | 25.000,00 | 30.000,00 | |
| 2 Fakülteler/Y.O/MYO | 1.280.000,00 | 1.300.000,00 | 1.350.000,00 | |
| 3 BAP | 0,00 | 0,00 | 0,00 | |
| 4 Rektörlük ve Merkez Birimler /Arş. Merkz. | 0,00 | 0,00 | 0,00 | |
| İdare Düzeyinde Dağıtılan Giderler | 0,00 | 0,00 | 0,00 | |
| Genel Toplam | 1.300.000,00 | 1.325.000,00 | 1.380.000,00 | |
| Kaynaklar | Bütçe Ödeneği | 1.300.000,00 | 1.325.000,00 | 1.380.000,00 |
| | Döner Sermaye | 0,00 | 0,00 | 0,00 |
| | Diğer Yurt İçi Kaynaklar | 0,00 | 0,00 | 0,00 |
| | Yurt Dışı Kaynaklar | 0,00 | 0,00 | 0,00 |
| Genel Toplam | 1.300.000,00 | 1.325.000,00 | 1.380.000,00 | |



| İDARE PERFORMANS HEDEFİ TABLOSU | | | | |
|--|--|------------|------------|------------|
| İdare Adı | 38.49 - GAZİOSMANPAŞA ÜNİVERSİTESİ | | | |
| Amaç | Eğitim öğretimin etkinliğini artırmak. | | | |
| Hedef | Öğretim elemanlarının nicelik ve nitelik olarak artırılması (2013 yılı sonuna kadar) | | | |
| Performans Hedefi | HEDEF | | | |
| Üniversitemizin öğretim elemanı ihtiyacının giderilmesi için gerekli çalışmaların yapılması. | 2009 | 2010 | 2011 | |
| | 650.000,00 | 770.000,00 | 880.000,00 | |
| Performans Göstergeleri | 2009 | 2010 | 2011 | |
| 1 | Öğretim üyesi sayısı | 290,00 | 300,00 | 310,00 |
| Mevcut kadrolu | | | | |
| 2 | Öğretim elemanı sayısı | 530,00 | 555,00 | 350,00 |
| Mevcut kadrolu | | | | |
| 3 | İhtiyaç duyulan akademik personel sayısı | 80,00 | 85,00 | 90,00 |
| Kurum ihtiyacı | | | | |
| 4 | Alınacak personel sayısı | 50,00 | 55,00 | 60,00 |
| 2009 yılında alınması düşünülen | | | | |
| Performans hedefinden sorumlu olan harcama birimleri | Kaynak İhtiyacı | | | |
| | 2009 | 2010 | 2011 | |
| 1 | Enstitüler | 250.000,00 | 300.000,00 | 350.000,00 |
| 2 | Fakülteler/Y.O/MYO | 300.000,00 | 350.000,00 | 400.000,00 |
| 3 | BAP | 0,00 | 0,00 | 0,00 |
| 4 | Rektörlük ve Merkez Birimler /Arş. Merkz. | 100.000,00 | 120.000,00 | 130.000,00 |
| İdare Düzeyinde Dağıtılan Giderler | | | | |
| Genel Toplam | | | | |
| 650.000,00 | | | | |
| 770.000,00 | | | | |
| 880.000,00 | | | | |
| Kaynaklar | Bütçe Ödeneği | 650.000,00 | 770.000,00 | 880.000,00 |
| | Döner Sermaye | 0,00 | 0,00 | 0,00 |
| | Diğer Yurt İçi Kaynaklar | 0,00 | 0,00 | 0,00 |
| | Yurt Dışı Kaynaklar | 0,00 | 0,00 | 0,00 |
| Genel Toplam | | | | |
| 650.000,00 | | | | |
| 770.000,00 | | | | |
| 880.000,00 | | | | |



| İDARE PERFORMANS HEDEFİ TABLOSU | | | | |
|---|---|------------------------|-------------------|-------------------|
| İdare Adı | 38.49 - GAZİOSMANPAŞA ÜNİVERSİTESİ | | | |
| Amaç | Eğitim öğretimin etkinliğini artırmak. | | | |
| Hedef | Ön lisans ve lisans eğitimlerini teorik eğitimin ötesine geçirecek pratik uygulamalarla (staj, teknik geziler vb.) desteklemek. | | | |
| Performans Hedefi | | HEDEF | | |
| 2009 Yılında 42 adet eğitim-öğretim ile ilgili yerinde inceleme (teknik gezi) gezisi düzenlemek. | | 2009 | 2010 | 2011 |
| | | 130.000,00 | 160.000,00 | 190.000,00 |
| Öğrencilerin teorik eğitimin ötesinde uygulamalı eğitime yönlendirilmesi için gerekli çalışmaların yapılarak, yerinde inceleme gezi sayıları arttırılacaktır. | | | | |
| Performans Göstergeleri | | 2009 | 2010 | 2011 |
| 1 | Düzenlenen gezi sayısı | 35,00 | 37,00 | 40,00 |
| 2008 yılında | | | | |
| 2 | Düzenlenecek gezi sayısı | 42,00 | 44,00 | 46,00 |
| 2009 yılında | | | | |
| Performans hedefinden sorumlu olan harcama birimleri | | Kaynak İhtiyacı | | |
| | | 2009 | 2010 | 2011 |
| 1 | Enstitüler | 30.000,00 | 40.000,00 | 50.000,00 |
| 2 | Fakülteler/Y.O/MYO | 60.000,00 | 70.000,00 | 80.000,00 |
| 3 | BAP | 0,00 | 0,00 | 0,00 |
| 4 | Rektörlük ve Merkez Birimler /Arş. Merz. | 0,00 | 0,00 | 0,00 |
| İdare Düzeyinde Dağıtılan Giderler | | 40.000,00 | 50.000,00 | 60.000,00 |
| Genel Toplam | | 130.000,00 | 160.000,00 | 190.000,00 |
| Kaynaklar | Bütçe Ödeneği | 130.000,00 | 160.000,00 | 190.000,00 |
| | Döner Sermaye | 0,00 | 0,00 | 0,00 |
| | Diğer Yurt İçi Kaynaklar | 0,00 | 0,00 | 0,00 |
| | Yurt Dışı Kaynaklar | 0,00 | 0,00 | 0,00 |
| Genel Toplam | | 130.000,00 | 160.000,00 | 190.000,00 |



| İDARE PERFORMANS HEDEFİ TABLOSU | | | | |
|---|--|------------------------|------------------|------------------|
| İdare Adı | 38.49 - GAZİOSMANPAŞA ÜNİVERSİTESİ | | | |
| Amaç | Eğitim öğretimin etkinliğini artırmak. | | | |
| Hedef | Socrates ve Erasmus çerçevesinde öğrenci ve öğretim üyesi değişimini sağlamak (2013 yılı sonuna kadar) | | | |
| Performans Hedefi | | HEDEF | | |
| 2009 yılında 1 adet öğrenci ve öğretim üyesi değişimi için anlaşma yapılacak. | | 2009 | 2010 | 2011 |
| | | 40.000,00 | 50.000,00 | 60.000,00 |
| Erasmus programlarından faydalanan öğrenci ve öğretim üyesi sayısının artırılması hedeflenmektedir. | | | | |
| Performans Göstergeleri | | 2009 | 2010 | 2011 |
| 1 | Yapılan anlaşma sayısı | 1,00 | 1,00 | 1,00 |
| 2007-2008 eğitim-öğretim yılında | | | | |
| 2 | Yapılacak anlaşma sayısı | 1,00 | 1,00 | 1,00 |
| 2008-2009 eğitim-öğretim yılında | | | | |
| Performans hedefinden sorumlu olan harcama birimleri | | Kaynak İhtiyacı | | |
| | | 2009 | 2010 | 2011 |
| 1 | Enstitüler | 15.000,00 | 20.000,00 | 25.000,00 |
| 2 | Fakülteler/Y.O/MYO | 25.000,00 | 30.000,00 | 35.000,00 |
| 3 | BAP | 0,00 | 0,00 | 0,00 |
| 4 | Rektörlük ve Merkez Birimler /Arş. Merz. | 0,00 | 0,00 | 0,00 |
| İdare Düzeyinde Dağıtılan Giderler | | 0,00 | 0,00 | 0,00 |
| Genel Toplam | | 40.000,00 | 50.000,00 | 60.000,00 |
| Kaynaklar | Bütçe Ödeneği | 40.000,00 | 50.000,00 | 60.000,00 |
| | Döner Sermaye | 0,00 | 0,00 | 0,00 |
| | Diğer Yurt İçi Kaynaklar | 0,00 | 0,00 | 0,00 |
| | Yurt Dışı Kaynaklar | 0,00 | 0,00 | 0,00 |
| Genel Toplam | | 40.000,00 | 50.000,00 | 60.000,00 |



| İDARE PERFORMANS HEDEFİ TABLOSU | | | | |
|---|--|------------------------|------------------|------------------|
| İdare Adı | 38.49 - GAZİOSMANPAŞA ÜNİVERSİTESİ | | | |
| Amaç | Eğitim öğretimin etkinliğini artırmak. | | | |
| Hedef | Socrates ve Erasmus çerçevesinde öğrenci ve öğretim üyesi değişimini sağlamak (2013 yılı sonuna kadar) | | | |
| Performans Hedefi | | HEDEF | | |
| Yılında değişimden gelen ve giden öğrenci ile öğretim elemanı sayısının bir önceki yıla oranla artırılması sağlanarak, 2009 yılında değişimden yararlanan öğrenci sayısının 25'e, öğretim elemanı sayısının 4'e, işbirliği anlaşma sayısının ise 2'ye yükseltil | | 2009 | 2010 | 2011 |
| | | 70.000,00 | 75.000,00 | 80.000,00 |
| Üniversitemiz ile Yurtdışı Üniversiteleri arasında öğrenci değişimi için sözleşmeler imzalanmakta olup, giderleri AB Hibelerinden karşılanmaktadır. | | | | |
| Performans Göstergeleri | | 2009 | 2010 | 2011 |
| 1 | Erasmus programı kapsamında yurtdışı bilimsel etkinliklere katılan akademik personel sayısı | 4,00 | 10,00 | 15,00 |
| Öğretim elemanları | | | | |
| 2 | Erasmus programı kapsamında yurtdışı bilimsel etkinliklere katılım kişixgün sayısı | 3.500,00 | 3.600,00 | 3.800,00 |
| Personel ve öğrenci toplamı | | | | |
| 3 | Değişimden yararlanan öğrenci sayısı | 25,00 | 40,00 | 50,00 |
| Eğitim-öğretim yılı olarak | | | | |
| 4 | Değişimden yararlanan öğretim elemanı sayısı | 4,00 | 10,00 | 15,00 |
| Eğitim-öğretim yılı olarak | | | | |
| Performans hedefinden sorumlu olan harcama birimleri | | Kaynak İhtiyacı | | |
| | | 2009 | 2010 | 2011 |
| 1 | Enstitüler | 0,00 | 0,00 | 0,00 |
| 2 | Fakülteler/Y.O/MYO | 0,00 | 0,00 | 0,00 |
| 3 | BAP | 0,00 | 0,00 | 0,00 |
| 4 | Rektörlük ve Merkez Birimler /Arş. Merkz. | 70.000,00 | 75.000,00 | 80.000,00 |
| İdare Düzeyinde Dağıtılan Giderler | | 0,00 | 0,00 | 0,00 |
| Genel Toplam | | 70.000,00 | 75.000,00 | 80.000,00 |
| Kaynaklar | | | | |
| | Bütçe Ödeneği | 0,00 | 0,00 | 0,00 |
| | Döner Sermaye | 0,00 | 0,00 | 0,00 |
| | Diğer Yurt İçi Kaynaklar | 0,00 | 0,00 | 0,00 |
| | Yurt Dışı Kaynaklar | 70.000,00 | 75.000,00 | 80.000,00 |
| Genel Toplam | | 70.000,00 | 75.000,00 | 80.000,00 |



| İDARE PERFORMANS HEDEFİ TABLOSU | | | | |
|--|---|------------------------|---------------------|---------------------|
| İdare Adı | 38.49 - GAZİOSMANPAŞA ÜNİVERSİTESİ | | | |
| Amaç | Bilimsel etkinliği artırmak. | | | |
| Hedef | Araştırma projelerine dayalı İndeksli (SCI) yayın sayısını artırmak (2013 yılı sonuna kadar) | | | |
| Performans Hedefi | | HEDEF | | |
| Sağlık Bilimleri alanında uluslararası Literatürde yayımlanacak olan makalelerin sayısını %10 arttırmak. | | 2009 | 2010 | 2011 |
| | | 1.070.000,00 | 1.100.000,00 | 1.120.000,00 |
| Üniversitemiz araştırma olanaklarını artırarak yeni teşvik programları geliştirmek. | | | | |
| Performans Göstergeleri | | 2009 | 2010 | 2011 |
| 1 | SCI+SSCI+AHCI tarafından taranan dergilerde yayımlanan tam metin makale sayısı | 38,00 | 40,00 | 42,00 |
| 2009 yılı tahmini | | | | |
| 2 | Yayımlanan tam metin uluslar arası makale sayısı | 60,00 | 63,00 | 66,00 |
| 2009 yılı tahmini | | | | |
| 3 | Öğretim üyesi başına düşen SCI+SSCI+AHCI tarafından taranan dergilerde yayımlanan tam metin makale sayısı | 7,00 | 10,00 | 14,00 |
| 2009 yılı tahmini | | | | |
| 4 | Öğretim üyesi başına düşen tam metin uluslar arası makale sayısı | 9,00 | 10,00 | 13,00 |
| 2009 yılı tahmini | | | | |
| 5 | Yazar olarak yer alınmayan uluslar arası makalelerde yapılan atıf sayısı | 70,00 | 73,00 | 76,00 |
| 2009 yılı tahmini | | | | |
| Performans hedefinden sorumlu olan harcama birimleri | | Kaynak İhtiyacı | | |
| | | 2009 | 2010 | 2011 |
| 1 | Enstitüler | 0,00 | 0,00 | 0,00 |
| 2 | Fakülteler/Y.O/MYO | 970.000,00 | 980.000,00 | 990.000,00 |
| 3 | BAP | 0,00 | 0,00 | 0,00 |
| 4 | Rektörlük ve Merkez Birimler /Arş. Merkez. | 100.000,00 | 120.000,00 | 130.000,00 |
| İdare Düzeyinde Dağıtılan Giderler | | 0,00 | 0,00 | 0,00 |
| Genel Toplam | | 1.070.000,00 | 1.100.000,00 | 1.120.000,00 |
| Kaynaklar | Bütçe Ödeneği | 1.070.000,00 | 1.100.000,00 | 1.120.000,00 |
| | Döner Sermaye | 0,00 | 0,00 | 0,00 |
| | Diğer Yurt İçi Kaynaklar | 0,00 | 0,00 | 0,00 |
| | Yurt Dışı Kaynaklar | 0,00 | 0,00 | 0,00 |
| Genel Toplam | | 1.070.000,00 | 1.100.000,00 | 1.120.000,00 |



| İDARE PERFORMANS HEDEFİ TABLOSU | | | | |
|---|---|------------------------|---------------------|---------------------|
| İdare Adı | 38.49 - GAZİOSMANPAŞA ÜNİVERSİTESİ | | | |
| Amaç | Bilimsel etkinliği artırmak. | | | |
| Hedef | Araştırma projelerine dayalı İndeksli (SCI) yayın sayısını artırmak (2013 yılı sonuna kadar) | | | |
| Performans Hedefi | | HEDEF | | |
| Fen Bilimleri alanında uluslararası Literatürde yayımlanacak olan makalelerin sayısını %10 arttırmak. | | 2009 | 2010 | 2011 |
| | | 1.230.000,00 | 1.305.000,00 | 1.590.000,00 |
| Üniversitemiz araştırma olanaklarını artırarak yeni teşvik programları geliştirmek. | | | | |
| Performans Göstergeleri | | 2009 | 2010 | 2011 |
| 1 | SCI+SSCI+AHCI tarafından taranan dergilerde yayınlanan tam metin makale sayısı | 110,00 | 115,00 | 120,00 |
| 2009 yılı tahmini | | | | |
| 2 | Yayımlanan tam metin uluslar arası makale sayısı | 80,00 | 84,00 | 88,00 |
| 2009 yılı tahmini | | | | |
| 3 | Öğretim üyesi başına düşen SCI+SSCI+AHCI tarafından taranan dergilerde yayınlanan tam metin makale sayısı | 5,00 | 7,00 | 8,00 |
| 2009 yılı tahmini | | | | |
| 4 | Öğretim üyesi başına düşen tam metin uluslar arası makale sayısı | 6,00 | 8,00 | 9,00 |
| 2009 yılı tahmini | | | | |
| 5 | Yazar olarak yer alınmayan uluslar arası makalelerde yapılan atıf sayısı | 110,00 | 114,00 | 120,00 |
| 2009 yılı tahmini | | | | |
| Performans hedefinden sorumlu olan harcama birimleri | | Kaynak İhtiyacı | | |
| | | 2009 | 2010 | 2011 |
| 1 | Enstitüler | 150.000,00 | 170.000,00 | 200.000,00 |
| 2 | Fakülteler/Y.O/MYO | 1.000.000,00 | 1.050.000,00 | 1.300.000,00 |
| 3 | BAP | 0,00 | 0,00 | 0,00 |
| 4 | Rektörlük ve Merkez Birimler /Arş. Merz. | 80.000,00 | 85.000,00 | 90.000,00 |
| İdare Düzeyinde Dağıtılan Giderler | | 0,00 | 0,00 | 0,00 |
| Genel Toplam | | 1.230.000,00 | 1.305.000,00 | 1.590.000,00 |
| Kaynaklar | Bütçe Ödeneği | 1.230.000,00 | 1.305.000,00 | 1.590.000,00 |
| | Döner Sermaye | 0,00 | 0,00 | 0,00 |
| | Diğer Yurt İçi Kaynaklar | 0,00 | 0,00 | 0,00 |
| | Yurt Dışı Kaynaklar | 0,00 | 0,00 | 0,00 |
| Genel Toplam | | 1.230.000,00 | 1.305.000,00 | 1.590.000,00 |



| İDARE PERFORMANS HEDEFİ TABLOSU | | | | |
|--|---|------------------------|---------------------|---------------------|
| İdare Adı | 38.49 - GAZİOSMANPAŞA ÜNİVERSİTESİ | | | |
| Amaç | Bilimsel etkinliği artırmak. | | | |
| Hedef | Araştırma projelerine dayalı İndeksli (SCI) yayın sayısını artırmak (2013 yılı sonuna kadar) | | | |
| Performans Hedefi | | HEDEF | | |
| Sosyal Bilimleri alanında uluslararası Literatürde yayımlanacak olan makalelerin sayısını %10 arttırmak. | | 2009 | 2010 | 2011 |
| | | 1.132.000,00 | 1.144.000,00 | 1.163.000,00 |
| Üniversitemiz araştırma olanaklarını artırarak yeni teşvik programları geliştirmek. | | | | |
| Performans Göstergeleri | | 2009 | 2010 | 2011 |
| 1 | SCI+SSCI+AHCI tarafından taranan dergilerde yayımlanan tam metin makale sayısı | 90,00 | 92,00 | 95,00 |
| 2009 yılı tahmini | | | | |
| 2 | Yayımlanan tam metin uluslar arası makale sayısı | 70,00 | 76,00 | 81,00 |
| 2009 yılı tahmini | | | | |
| 3 | Öğretim üyesi başına düşen SCI+SSCI+AHCI tarafından taranan dergilerde yayımlanan tam metin makale sayısı | 4,00 | 6,00 | 7,00 |
| 2009 yılı tahmini | | | | |
| 4 | Öğretim üyesi başına düşen tam metin uluslar arası makale sayısı | 5,00 | 7,00 | 8,00 |
| 2009 yılı tahmini | | | | |
| 5 | Yazar olarak yer alınmayan uluslar arası makalelerde yapılan atıf sayısı | 94,00 | 105,00 | 110,00 |
| 2009 yılı tahmini | | | | |
| Performans hedefinden sorumlu olan harcama birimleri | | Kaynak İhtiyacı | | |
| | | 2009 | 2010 | 2011 |
| 1 | Enstitüler | 70.000,00 | 74.000,00 | 78.000,00 |
| 2 | Fakülteler/Y.O/MYO | 987.000,00 | 990.000,00 | 1.000.000,00 |
| 3 | BAP | 0,00 | 0,00 | 0,00 |
| 4 | Rektörlük ve Merkez Birimler /Arş. Merz. | 75.000,00 | 80.000,00 | 85.000,00 |
| İdare Düzeyinde Dağıtılan Giderler | | 0,00 | 0,00 | 0,00 |
| Genel Toplam | | 1.132.000,00 | 1.144.000,00 | 1.163.000,00 |
| Kaynaklar | Bütçe Ödeneği | 1.132.000,00 | 1.144.000,00 | 1.163.000,00 |
| | Döner Sermaye | 0,00 | 0,00 | 0,00 |
| | Diğer Yurt İçi Kaynaklar | 0,00 | 0,00 | 0,00 |
| | Yurt Dışı Kaynaklar | 0,00 | 0,00 | 0,00 |
| Genel Toplam | | 1.132.000,00 | 1.144.000,00 | 1.163.000,00 |



| İDARE PERFORMANS HEDEFİ TABLOSU | | | | |
|---|---|------------------------|-------------------|-------------------|
| İdare Adı | 38.49 - GAZİOSMANPAŞA ÜNİVERSİTESİ | | | |
| Amaç | Bilimsel etkinliği artırmak. | | | |
| Hedef | Araştırma projelerine dayalı İndeksli (SCI) yayın sayısını artırmak (2013 yılı sonuna kadar) | | | |
| Performans Hedefi | | HEDEF | | |
| 2009 yılında Sağlık Bilimleri alanında 20 adet Bilimsel Araştırma Projesi desteklenecek. | | 2009 | 2010 | 2011 |
| | | 552.000,00 | 583.000,00 | 444.000,00 |
| Üniversitemiz Sağlık Bilimleri alanındaki eğitim birimlerinde görevli akademik personel tarafından yürütülen Bilimsel Araştırma Projesi sayısının artırılması sağlanacak. | | | | |
| Performans Göstergeleri | | 2009 | 2010 | 2011 |
| 1 | Desteklenen proje sayısı | 20,00 | 21,00 | 22,00 |
| Toplam | | | | |
| 2 | İlgili yılda desteklenen proje sayısı | 50,00 | 70,00 | 90,00 |
| Cari yılda desteklenen-desteklenecekler | | | | |
| 3 | İlgili yılda tamamlanan proje sayısı | 15,00 | 20,00 | 25,00 |
| Cari yılda tamamlanan-tamamlanacaklar | | | | |
| 4 | Proje sonuçları ile yapılan toplam yayın sayısı | 50,00 | 60,00 | 70,00 |
| Makale, bildiri, poster, kitap vb. | | | | |
| Performans hedefinden sorumlu olan harcama birimleri | | Kaynak İhtiyacı | | |
| | | 2009 | 2010 | 2011 |
| 1 | Enstitüler | 0,00 | 0,00 | 0,00 |
| 2 | Fakülteler/Y.O/MYO | 0,00 | 0,00 | 0,00 |
| 3 | BAP | 0,00 | 0,00 | 0,00 |
| 4 | Rektörlük ve Merkez Birimler /Arş. Merz. | 552.000,00 | 583.000,00 | 444.000,00 |
| İdare Düzeyinde Dağıtılan Giderler | | 0,00 | 0,00 | 0,00 |
| Genel Toplam | | 552.000,00 | 583.000,00 | 444.000,00 |
| Kaynaklar | | | | |
| Kaynaklar | Bütçe Ödeneği | 552.000,00 | 583.000,00 | 444.000,00 |
| | Döner Sermaye | 0,00 | 0,00 | 0,00 |
| | Diğer Yurt İçi Kaynaklar | 0,00 | 0,00 | 0,00 |
| | Yurt Dışı Kaynaklar | 0,00 | 0,00 | 0,00 |
| Genel Toplam | | 552.000,00 | 583.000,00 | 444.000,00 |



| İDARE PERFORMANS HEDEFİ TABLOSU | | | | |
|--|---|------------------------|-------------------|-------------------|
| İdare Adı | 38.49 - GAZİOSMANPAŞA ÜNİVERSİTESİ | | | |
| Amaç | Bilimsel etkinliği artırmak. | | | |
| Hedef | Araştırma projelerine dayalı İndeksli (SCI) yayın sayısını artırmak (2013 yılı sonuna kadar) | | | |
| Performans Hedefi | | HEDEF | | |
| 2009 yılında Fen Bilimleri alanında 25 adet Bilimsel Araştırma Projesi desteklenecek. | | 2009 | 2010 | 2011 |
| | | 435.000,00 | 437.000,00 | 449.000,00 |
| Üniversitemiz Fen Bilimleri alanındaki eğitim birimlerinde görevli akademik personel tarafından yürütülen Bilimsel Araştırma Projesi sayısının artırılması sağlanacak. | | | | |
| Performans Göstergeleri | | 2009 | 2010 | 2011 |
| 1 | Desteklenen proje sayısı | 25,00 | 27,00 | 30,00 |
| Toplam | | | | |
| 2 | İlgili yılda desteklenen proje sayısı | 60,00 | 85,00 | 110,00 |
| Cari yılda desteklenen-desteklenecekler | | | | |
| 3 | İlgili yılda tamamlanan proje sayısı | 15,00 | 20,00 | 25,00 |
| Cari yılda tamamlanan-tamamlanacaklar | | | | |
| 4 | Proje sonuçları ile yapılan toplam yayın sayısı | 150,00 | 180,00 | 200,00 |
| Makale, bildiri, poster, kitap vb. | | | | |
| Performans hedefinden sorumlu olan harcama birimleri | | Kaynak İhtiyacı | | |
| | | 2009 | 2010 | 2011 |
| 1 | Enstitüler | 0,00 | 0,00 | 0,00 |
| 2 | Fakülteler/Y.O/MYO | 0,00 | 0,00 | 0,00 |
| 3 | BAP | 0,00 | 0,00 | 0,00 |
| 4 | Rektörlük ve Merkez Birimler /Arş. Merz. | 435.000,00 | 437.000,00 | 449.000,00 |
| İdare Düzeyinde Dağıtılan Giderler | | 0,00 | 0,00 | 0,00 |
| Genel Toplam | | 435.000,00 | 437.000,00 | 449.000,00 |
| Kaynaklar | | | | |
| Bütçe Ödenegi | | 435.000,00 | 437.000,00 | 449.000,00 |
| Döner Sermaye | | 0,00 | 0,00 | 0,00 |
| Diğer Yurt İçi Kaynaklar | | 0,00 | 0,00 | 0,00 |
| Yurt Dışı Kaynaklar | | 0,00 | 0,00 | 0,00 |
| Genel Toplam | | 435.000,00 | 437.000,00 | 449.000,00 |



| İDARE PERFORMANS HEDEFİ TABLOSU | | | | |
|---|---|------------------------|------------------|------------------|
| İdare Adı | 38.49 - GAZİOSMANPAŞA ÜNİVERSİTESİ | | | |
| Amaç | Bilimsel etkinliği artırmak. | | | |
| Hedef | Araştırma projelerine dayalı İndeksli (SCI) yayın sayısını artırmak (2013 yılı sonuna kadar) | | | |
| Performans Hedefi | | HEDEF | | |
| 2009 yılında Sosyal Bilimleri alanında 7 adet Bilimsel Araştırma Projesi desteklenecek. | | 2009 | 2010 | 2011 |
| | | 73.000,00 | 75.000,00 | 80.000,00 |
| Üniversitemiz Sosyal Bilimleri alanındaki eğitim birimlerinde görevli akademik personel tarafından yürütülen Bilimsel Araştırma Projesi sayısının artırılması sağlanacak. | | | | |
| Performans Göstergeleri | | 2009 | 2010 | 2011 |
| 1 | Desteklenen proje sayısı | 7,00 | 8,00 | 9,00 |
| Toplam | | | | |
| 2 | İlgili yılda desteklenen proje sayısı | 10,00 | 17,00 | 34,00 |
| Cari yılda desteklenen-desteklenecekler | | | | |
| 3 | İlgili yılda tamamlanan proje sayısı | 3,00 | 6,00 | 9,00 |
| Cari yılda tamamlanan-tamamlanacaklar | | | | |
| 4 | Proje sonuçları ile yapılan toplam yayın sayısı | 20,00 | 30,00 | 40,00 |
| Makale, bildiri, poster, kitap vb. | | | | |
| Performans hedefinden sorumlu olan harcama birimleri | | Kaynak İhtiyacı | | |
| | | 2009 | 2010 | 2011 |
| 1 | Enstitüler | 0,00 | 0,00 | 0,00 |
| 2 | Fakülteler/Y.O/MYO | 0,00 | 0,00 | 0,00 |
| 3 | BAP | 0,00 | 0,00 | 0,00 |
| 4 | Rektörlük ve Merkez Birimler /Arş. Merkz. | 73.000,00 | 75.000,00 | 80.000,00 |
| İdare Düzeyinde Dağıtılan Giderler | | 0,00 | 0,00 | 0,00 |
| Genel Toplam | | 73.000,00 | 75.000,00 | 80.000,00 |
| Kaynaklar | Bütçe Ödeneği | 73.000,00 | 75.000,00 | 80.000,00 |
| | Döner Sermaye | 0,00 | 0,00 | 0,00 |
| | Diğer Yurt İçi Kaynaklar | 0,00 | 0,00 | 0,00 |
| | Yurt Dışı Kaynaklar | 0,00 | 0,00 | 0,00 |
| Genel Toplam | | 73.000,00 | 75.000,00 | 80.000,00 |



| İDARE PERFORMANS HEDEFİ TABLOSU | | | | |
|---|---|------------------------|-------------------|-------------------|
| İdare Adı | 38.49 - GAZİOSMANPAŞA ÜNİVERSİTESİ | | | |
| Amaç | Bilimsel etkinliği artırmak. | | | |
| Hedef | Öğretim elemanlarının yurt içi ve yurt dışı kongre/sempozyum vb. katılımı için gerekli olan desteği sağlamak (2013 yılı sonuna kadar) | | | |
| Performans Hedefi | | HEDEF | | |
| 2009 yılında 60 adet kongre ve sempozyuma katılım sağlanacak. | | 2009 | 2010 | 2011 |
| | | 230.000,00 | 265.000,00 | 295.000,00 |
| Üniversitemiz öğretim üyesi ve öğretim elemanlarının kongre ve sempozyuma katılımlarına maddi destek verilecek. | | | | |
| Performans Göstergeleri | | 2009 | 2010 | 2011 |
| 1 | Akademik personel kongre katılım sayısı | 20,00 | 22,00 | 24,00 |
| Toplam | | | | |
| 2 | Akademik personel sempozyum katılım sayısı | 40,00 | 42,00 | 44,00 |
| Toplam | | | | |
| 3 | Katılınacak kongre sayısı | 60,00 | 66,00 | 72,00 |
| Cari yılda katılınan-katılınacakların sayısı | | | | |
| 4 | Katılınacak sempozyum sayısı | 120,00 | 126,00 | 132,00 |
| Cari yılda katılınan-katılınacakların sayısı | | | | |
| Performans hedefinden sorumlu olan harcama birimleri | | Kaynak İhtiyacı | | |
| | | 2009 | 2010 | 2011 |
| 1 | Enstitüler | 40.000,00 | 50.000,00 | 60.000,00 |
| 2 | Fakülteler/Y.O/MYO | 160.000,00 | 170.000,00 | 180.000,00 |
| 3 | BAP | 20.000,00 | 25.000,00 | 30.000,00 |
| 4 | Rektörlük ve Merkez Birimler /Arş. Merz. | 10.000,00 | 20.000,00 | 25.000,00 |
| İdare Düzeyinde Dağıtılan Giderler | | 0,00 | 0,00 | 0,00 |
| Genel Toplam | | 230.000,00 | 265.000,00 | 295.000,00 |
| Kaynaklar | Bütçe Ödeneği | 230.000,00 | 265.000,00 | 295.000,00 |
| | Döner Sermaye | 0,00 | 0,00 | 0,00 |
| | Diğer Yurt İçi Kaynaklar | 0,00 | 0,00 | 0,00 |
| | Yurt Dışı Kaynaklar | 0,00 | 0,00 | 0,00 |
| Genel Toplam | | 230.000,00 | 265.000,00 | 295.000,00 |



| İDARE PERFORMANS HEDEFİ TABLOSU | | | | |
|--|---|------------------------|-------------------|-------------------|
| İdare Adı | 38.49 - GAZİOSMANPAŞA ÜNİVERSİTESİ | | | |
| Amaç | Bilimsel etkinliği artırmak. | | | |
| Hedef | Ulusal ve uluslar arası kongrelere ev sahipliği yapmak (2013 yılı sonuna kadar) | | | |
| Performans Hedefi | | HEDEF | | |
| 2009 yılında Üniversitemizde 2 adet kongre düzenlenecek. | | 2009 | 2010 | 2011 |
| | | 110.000,00 | 145.000,00 | 180.000,00 |
| Üniversitemiz birimlerince düzenlenen kongre sayısının artırılması için gerekli olan idari ve maddi desteğin sağlanması. | | | | |
| Performans Göstergeleri | | 2009 | 2010 | 2011 |
| 1 | Düzenlenen kongre-sempozyum sayısı | 1,00 | 3,00 | 5,00 |
| Toplam | | | | |
| 2 | Düzenlenecek kongre-sempozyum sayısı | 2,00 | 2,00 | 2,00 |
| Cari yılda düzenlenen-düzenlenecek olanlar | | | | |
| Performans hedefinden sorumlu olan harcama birimleri | | Kaynak İhtiyacı | | |
| | | 2009 | 2010 | 2011 |
| 1 | Enstitüler | 0,00 | 0,00 | 0,00 |
| 2 | Fakülteler/Y.O/MYO | 60.000,00 | 70.000,00 | 80.000,00 |
| 3 | BAP | 0,00 | 0,00 | 0,00 |
| 4 | Rektörlük ve Merkez Birimler /Arş. Merz. | 50.000,00 | 75.000,00 | 100.000,00 |
| İdare Düzeyinde Dağıtılan Giderler | | 0,00 | 0,00 | 0,00 |
| Genel Toplam | | 110.000,00 | 145.000,00 | 180.000,00 |
| Kaynaklar | Bütçe Ödeneği | 110.000,00 | 145.000,00 | 180.000,00 |
| | Döner Sermaye | 0,00 | 0,00 | 0,00 |
| | Diğer Yurt İçi Kaynaklar | 0,00 | 0,00 | 0,00 |
| | Yurt Dışı Kaynaklar | 0,00 | 0,00 | 0,00 |
| Genel Toplam | | 110.000,00 | 145.000,00 | 180.000,00 |



| İDARE PERFORMANS HEDEFİ TABLOSU | | | | |
|--|---|------------------------|-------------------|-------------------|
| İdare Adı | 38.49 - GAZİOSMANPAŞA ÜNİVERSİTESİ | | | |
| Amaç | Bilimsel etkinliği artırmak. | | | |
| Hedef | Ulusal ve uluslar arası kongrelere ev sahipliği yapmak (2013 yılı sonuna kadar) | | | |
| Performans Hedefi | | HEDEF | | |
| 2009 yılında Üniversitemizde 55 adet konferans düzenlenmesi sağlanacak. | | 2009 | 2010 | 2011 |
| | | 380.000,00 | 460.000,00 | 540.000,00 |
| Üniversitemizde düzenlenen konferans sayısı ile bu konferanslara katılımın artırılması için gerekli maddi desteğin temin edilmesi. | | | | |
| Performans Göstergeleri | | 2009 | 2010 | 2011 |
| 1 | Düzenlenen konferans sayısı | 383,00 | 438,00 | 495,00 |
| Toplam | | | | |
| 2 | Düzenlenecek konferans sayısı | 55,00 | 57,00 | 60,00 |
| Cari yılda düzenlenen-düzenlenecek olanlar | | | | |
| Performans hedefinden sorumlu olan harcama birimleri | | Kaynak İhtiyacı | | |
| | | 2009 | 2010 | 2011 |
| | | | | |
| 1 | Enstitüler | 80.000,00 | 100.000,00 | 120.000,00 |
| 2 | Fakülteler/Y.O/MYO | 200.000,00 | 250.000,00 | 300.000,00 |
| 3 | BAP | 0,00 | 0,00 | 0,00 |
| 4 | Rektörlük ve Merkez Birimler /Arş. Merz. | 100.000,00 | 110.000,00 | 120.000,00 |
| İdare Düzeyinde Dağıtılan Giderler | | 0,00 | 0,00 | 0,00 |
| Genel Toplam | | 380.000,00 | 460.000,00 | 540.000,00 |
| Kaynaklar | Bütçe Ödeneği | 380.000,00 | 460.000,00 | 540.000,00 |
| | Döner Sermaye | 0,00 | 0,00 | 0,00 |
| | Diğer Yurt İçi Kaynaklar | 0,00 | 0,00 | 0,00 |
| | Yurt Dışı Kaynaklar | 0,00 | 0,00 | 0,00 |
| Genel Toplam | | 380.000,00 | 460.000,00 | 540.000,00 |



| İDARE PERFORMANS HEDEFİ TABLOSU | | | | |
|---|--|------------------------|---------------------|---------------------|
| İdare Adı | 38.49 - GAZİOSMANPAŞA ÜNİVERSİTESİ | | | |
| Amaç | Bilimsel etkinliği artırmak. | | | |
| Hedef | Öğretim elemanlarının yürüttüğü proje sayısının artırılması (2013 yılı sonuna kadar) | | | |
| Performans Hedefi | | HEDEF | | |
| Üniversitemiz Öğretim elemanları tarafından yürütülen ve TÜBİTAK tarafından desteklenen proje sayısı bir önceki yıla oranla artırılması sağlanacak. | | 2009 | 2010 | 2011 |
| | | 1.800.000,00 | 2.200.000,00 | 2.550.000,00 |
| Üniversitemiz öğretim elemanları tarafından yürütülen TÜBİTAK kaynaklı proje sayısını artırılması sağlanacak. | | | | |
| Performans Göstergeleri | | 2009 | 2010 | 2011 |
| 1 | TÜBİTAK destekli proje sayısı | 34,00 | 40,00 | 15,00 |
| Mevcut | | | | |
| 2 | TÜBİTAK'a sunulacak proje sayısı | 10,00 | 15,00 | 20,00 |
| 2009 yılında | | | | |
| Performans hedefinden sorumlu olan harcama birimleri | | Kaynak İhtiyacı | | |
| 1 | | 2009 | 2010 | 2011 |
| | | 0,00 | 0,00 | 0,00 |
| 2 | | 0,00 | 0,00 | 0,00 |
| 3 | | 0,00 | 0,00 | 0,00 |
| 4 | | 1.800.000,00 | 2.200.000,00 | 2.550.000,00 |
| İdare Düzeyinde Dağıtılan Giderler | | 0,00 | 0,00 | 0,00 |
| Genel Toplam | | 1.800.000,00 | 2.200.000,00 | 2.550.000,00 |
| Kaynaklar | Bütçe Ödeneği | 0,00 | 0,00 | 0,00 |
| | Döner Sermaye | 0,00 | 0,00 | 0,00 |
| | Diğer Yurt İçi Kaynaklar | 1.800.000,00 | 2.200.000,00 | 2.550.000,00 |
| | Yurt Dışı Kaynaklar | 0,00 | 0,00 | 0,00 |
| Genel Toplam | | 1.800.000,00 | 2.200.000,00 | 2.550.000,00 |



| İDARE PERFORMANS HEDEFİ TABLOSU | | | | |
|--|--|---------------------|---------------------|--------------|
| İdare Adı | 38.49 - GAZİOSMANPAŞA ÜNİVERSİTESİ | | | |
| Amaç | Araştırma için gerekli fiziki ve teknik alt yapıyı geliştirmek. | | | |
| Hedef | Yeni araştırma alanları için özel laboratuvarların kurulması ve laboratuvarlar için gerekli cihazların alınması (2013 yılı sonuna kadar) | | | |
| Performans Hedefi | HEDEF | | | |
| Üniversitemiz merkez kampüs alanında merkezi araştırma laboratuvarının kurulması sağlanacak. | 2009 | 2010 | 2011 | |
| | 2.000.000,00 | 2.800.000,00 | 3.350.000,00 | |
| Üniversitemizde merkezi araştırma laboratuvarının kurulması için DPT'ye proje sunulması. Bu kapsamda 1 adet proje sunulmuş olup, 2009 yılı yatırım programına alınması beklenmektedir. | | | | |
| Performans Göstergeleri | 2009 | 2010 | 2011 | |
| 1 Proje başvurusu sayısı | 1,00 | 1,00 | 1,00 | |
| DPT-Başvurusu | | | | |
| 2 Kabul edilen proje sayısı | 1,00 | 1,00 | 1,00 | |
| DPT-Kabul edilen Proje Sayısı | | | | |
| Performans hedefinden sorumlu olan harcama birimleri | Kaynak İhtiyacı | | | |
| | 2009 | 2010 | 2011 | |
| 1 Enstitüler | 0,00 | 0,00 | 0,00 | |
| 2 Fakülteler/Y.O/MYO | 0,00 | 0,00 | 0,00 | |
| 3 BAP | 0,00 | 0,00 | 0,00 | |
| 4 Rektörlük ve Merkez Birimler /Arş. Merz. | 2.000.000,00 | 2.800.000,00 | 3.350.000,00 | |
| İdare Düzeyinde Dağıtılan Giderler | 0,00 | 0,00 | 0,00 | |
| Genel Toplam | 2.000.000,00 | 2.800.000,00 | 3.350.000,00 | |
| Kaynaklar | Bütçe Ödeneği | 2.000.000,00 | 2.800.000,00 | 3.350.000,00 |
| | Döner Sermaye | 0,00 | 0,00 | 0,00 |
| | Diğer Yurt İçi Kaynaklar | 0,00 | 0,00 | 0,00 |
| | Yurt Dışı Kaynaklar | 0,00 | 0,00 | 0,00 |
| Genel Toplam | 2.000.000,00 | 2.800.000,00 | 3.350.000,00 | |



| İDARE PERFORMANS HEDEFİ TABLOSU | | | | |
|---|---|------------------------|-------------------|-------------------|
| İdare Adı | 38.49 - GAZİOSMANPAŞA ÜNİVERSİTESİ | | | |
| Amaç | Üniversite-paydaş işbirliğini geliştirmek | | | |
| Hedef | Kelkit Havzası Araştırmalar Merkezinin, Kelkit havzası bölgesinde yerel yönetimler ve özel sektör işletmeleri ile kuruluş amacına yönelik işbirliğini geliştirmesi (2013 yılı sonuna kadar) | | | |
| Performans Hedefi | | HEDEF | | |
| Bölgesinin gelişmesine yönelik çalışmalar yapmak. | | 2009 | 2010 | 2011 |
| | | 150.000,00 | 180.000,00 | 200.000,00 |
| Havzada doğal kaynak yönetimi, sosyo-ekonomi, çevre ve eğitim sorunları, halk sağlığı, temiz enerji, deprem, şehir planlama, ekolojik turizm, ekolojik tarım ve biyolojik çeşitlilik konuları öncelikli olmak üzere proje geliştirilmesi. | | | | |
| Performans Göstergeleri | | 2009 | 2010 | 2011 |
| 1 | Yapılan proje sayısı | 1,00 | 1,00 | 1,00 |
| Toplam | | | | |
| 2 | Yapılacak proje sayısı | 3,00 | 1,00 | 1,00 |
| 2009 yılında | | | | |
| Performans hedefinden sorumlu olan harcama birimleri | | Kaynak İhtiyacı | | |
| | | 2009 | 2010 | 2011 |
| | | | | |
| 1 | Enstitüler | 0,00 | 0,00 | 0,00 |
| 2 | Fakülteler/Y.O/MYO | 0,00 | 0,00 | 0,00 |
| 3 | BAP | 0,00 | 0,00 | 0,00 |
| 4 | Rektörlük ve Merkez Birimler /Arş. Merz. | 150.000,00 | 180.000,00 | 200.000,00 |
| İdare Düzeyinde Dağıtılan Giderler | | 0,00 | 0,00 | 0,00 |
| Genel Toplam | | 150.000,00 | 180.000,00 | 200.000,00 |
| Kaynaklar | Bütçe Ödeneği | 150.000,00 | 180.000,00 | 200.000,00 |
| | Döner Sermaye | 0,00 | 0,00 | 0,00 |
| | Diğer Yurt İçi Kaynaklar | 0,00 | 0,00 | 0,00 |
| | Yurt Dışı Kaynaklar | 0,00 | 0,00 | 0,00 |
| Genel Toplam | | 150.000,00 | 180.000,00 | 200.000,00 |



| İDARE PERFORMANS HEDEFİ TABLOSU | | | | |
|---|--|------------------------|------------------|------------------|
| İdare Adı | 38.49 - GAZİOSMANPAŞA ÜNİVERSİTESİ | | | |
| Amaç | Üniversite-paydaş işbirliğini geliştirmek | | | |
| Hedef | Kamu kurum ve kuruluşları, işletmeler, sivil toplum kuruluşları, üniversiteler, eğitim ve araştırma merkezleri, yerel yönetimler ile işbirliği içinde olmak (2013 yılı sonuna kadar) | | | |
| Performans Hedefi | | HEDEF | | |
| Gaziosmanpaşa Üniversitenin gerçekleştirdiği hizmetler sonucunda hukuka aykırı herhangi bir durumun oluşmasını önleyici tedbirleri almak, hukuk itilaflarını kurumun mali kaynaklarının etkin kullanılmasını ve hizmetlerin planlanan şekilde devam etmesini sağlayacak şekilde yönetmek ve düzeltici denetim çalışmalarını yürüterek, kurumu etkin bir şekilde temsil etmek. | | 2009 | 2010 | 2011 |
| | | 57.000,00 | 61.000,00 | 70.000,00 |
| Üniversitemizin personel, öğrenci, diğer kişi ve kurumlarla olan uyumsuzluklarında, adli ve idari yargı mercileri önünde Üniversitemizi vekil sıfatıyla temsil ederek haklarını savunmak ve Üniversitemizin idari tasarruflarının yürürlükteki mevzuata uygun olarak icrasında ve diğer hukuki konularda danışmanlığını en iyi şekilde yapmak. | | | | |
| Performans Göstergeleri | | 2009 | 2010 | 2011 |
| 1 | Mütaala sayısı | 45,00 | 52,00 | 60,00 |
| İlgili yıllarda Üniversitenin diğer birimlerine verilmiş olan mütaala sayısı. | | | | |
| 2 | Karar çıkan dava sayısı | 33,00 | 38,00 | 40,00 |
| İlgili yıllarda karara çıkmış dava sayısı | | | | |
| 3 | Kazanılan dava sayısı | 24,00 | 31,00 | 35,00 |
| Üniversitenin ilgili yıllarda karara çıkan davalardan kazandığı dava sayısı | | | | |
| 4 | Kaybedilen dava sayısı | 4,00 | 3,00 | 2,00 |
| Üniversitenin ilgili yıllarda karara çıkan davalardan kaybettiği dava sayısı | | | | |
| Performans hedefinden sorumlu olan harcama birimleri | | Kaynak İhtiyacı | | |
| | | 2009 | 2010 | 2011 |
| 1 | Enstitüler | 0,00 | 0,00 | 0,00 |
| 2 | Fakülteler/Y.O/MYO | 0,00 | 0,00 | 0,00 |
| 3 | BAP | 0,00 | 0,00 | 0,00 |
| 4 | Rektörlük ve Merkez Birimler /Arş. Merz. | 57.000,00 | 61.000,00 | 70.000,00 |
| İdare Düzeyinde Dağıtılan Giderler | | 0,00 | 0,00 | 0,00 |
| Genel Toplam | | 57.000,00 | 61.000,00 | 70.000,00 |
| Kaynaklar | Bütçe Ödeneği | 57.000,00 | 61.000,00 | 70.000,00 |
| | Döner Sermaye | 0,00 | 0,00 | 0,00 |
| | Diğer Yurt İçi Kaynaklar | 0,00 | 0,00 | 0,00 |
| | Yurt Dışı Kaynaklar | 0,00 | 0,00 | 0,00 |
| Genel Toplam | | 57.000,00 | 61.000,00 | 70.000,00 |



| İDARE PERFORMANS HEDEFİ TABLOSU | | | | |
|---|--|------------------------|-------------------|-------------------|
| İdare Adı | 38.49 - GAZİOSMANPAŞA ÜNİVERSİTESİ | | | |
| Amaç | Üniversite-paydaş işbirliğini geliştirmek | | | |
| Hedef | Kamu kurum ve kuruluşları, işletmeler, sivil toplum kuruluşları, üniversiteler, eğitim ve araştırma merkezleri, yerel yönetimler ile işbirliği içinde olmak (2013 yılı sonuna kadar) | | | |
| Performans Hedefi | | HEDEF | | |
| Üniversite paydaşları ile işbirliğini geliştirmek. | | 2009 | 2010 | 2011 |
| | | 470.000,00 | 510.000,00 | 580.000,00 |
| Kamu kurum ve kuruluşları ile işletmeler, sivil toplum kuruluşları, eğitim, danışmanlık, konferans, seminer vb. etkinlikler ile işbirliğinin geliştirilmesi sağlanacak. | | | | |
| Performans Göstergeleri | | 2009 | 2010 | 2011 |
| 1 | Paydaşlar ile yapılan etkinlik sayısı | 3,00 | 3,00 | 3,00 |
| Eğitim-danışmanlık-konferans-seminer | | | | |
| Performans hedefinden sorumlu olan harcama birimleri | | Kaynak İhtiyacı | | |
| | | 2009 | 2010 | 2011 |
| 1 | Enstitüler | 50.000,00 | 70.000,00 | 90.000,00 |
| 2 | Fakülteler/Y.O/MYO | 120.000,00 | 130.000,00 | 140.000,00 |
| 3 | BAP | 0,00 | 0,00 | 0,00 |
| 4 | Rektörlük ve Merkez Birimler /Arş. Merkz. | 300.000,00 | 310.000,00 | 350.000,00 |
| İdare Düzeyinde Dağıtılan Giderler | | 0,00 | 0,00 | 0,00 |
| Genel Toplam | | 470.000,00 | 510.000,00 | 580.000,00 |
| Kaynaklar | Bütçe Ödeneği | 470.000,00 | 510.000,00 | 580.000,00 |
| | Döner Sermaye | 0,00 | 0,00 | 0,00 |
| | Diğer Yurt İçi Kaynaklar | 0,00 | 0,00 | 0,00 |
| | Yurt Dışı Kaynaklar | 0,00 | 0,00 | 0,00 |
| Genel Toplam | | 470.000,00 | 510.000,00 | 580.000,00 |



| İDARE PERFORMANS HEDEFİ TABLOSU | | | | |
|---|--|------------------------|-------------------|-------------------|
| İdare Adı | 38.49 - GAZİOSMANPAŞA ÜNİVERSİTESİ | | | |
| Amaç | Üniversite-paydaş işbirliğini geliştirmek | | | |
| Hedef | Kent ve bölge düzeyinde ekonomik, sosyal ve siyasal sorunları çalışmalara (lisans üstü tezler, sempozyumlar ve makaleler) konu edinmek (2013 yılı sonuna kadar) | | | |
| Performans Hedefi | | HEDEF | | |
| Tokat ili ve bulunduğu sosyal çevre ile ilgili makale yayımlamak. | | 2009 | 2010 | 2011 |
| | | 365.000,00 | 445.000,00 | 525.000,00 |
| Kamu kurum ve kuruluşları, işletmeler, sivil toplum kuruluşları ile eğitim, danışmanlık, konferans, seminer başta olmak üzere çeşitli işbirliğinin oluşturulması; yerel yönetimlerce oluşturulan "Kent Konseyi"nin çalışma gruplarına katılarak proje üretilmesi. | | | | |
| Performans Göstergeleri | | 2009 | 2010 | 2011 |
| 1 | Yayımlanan makale sayısı | 2,00 | 5,00 | 9,00 |
| Toplam | | | | |
| 2 | Yayımlanacak makale sayısı | 3,00 | 4,00 | 5,00 |
| 2009 yılı içerisinde | | | | |
| Performans hedefinden sorumlu olan harcama birimleri | | Kaynak İhtiyacı | | |
| | | 2009 | 2010 | 2011 |
| 1 | Enstitüler | 100.000,00 | 125.000,00 | 150.000,00 |
| 2 | Fakülteler/Y.O/MYO | 250.000,00 | 300.000,00 | 350.000,00 |
| 3 | BAP | 0,00 | 0,00 | 0,00 |
| 4 | Rektörlük ve Merkez Birimler /Arş. Merz. | 15.000,00 | 20.000,00 | 25.000,00 |
| İdare Düzeyinde Dağıtılan Giderler | | 0,00 | 0,00 | 0,00 |
| Genel Toplam | | 365.000,00 | 445.000,00 | 525.000,00 |
| Kaynaklar | | | | |
| Bütçe Ödeneği | | 365.000,00 | 445.000,00 | 525.000,00 |
| Döner Sermaye | | 0,00 | 0,00 | 0,00 |
| Diğer Yurt İçi Kaynaklar | | 0,00 | 0,00 | 0,00 |
| Yurt Dışı Kaynaklar | | 0,00 | 0,00 | 0,00 |
| Genel Toplam | | 365.000,00 | 445.000,00 | 525.000,00 |



| İDARE PERFORMANS HEDEFİ TABLOSU | | | | |
|---|---|------------------------|------------------|------------------|
| İdare Adı | 38.49 - GAZİOSMANPAŞA ÜNİVERSİTESİ | | | |
| Amaç | Üniversitenin tanınırlığını artırmak. | | | |
| Hedef | Bölgedeki başarılı liselerde ve dershanelerde üniversiteyi tanıtıcı etkinliklerde bulunmak (2013 yılı sonuna kadar) | | | |
| Performans Hedefi | | HEDEF | | |
| 2009 Yılında Üniversiteyi tanıtıcı 2 adet el kitapçığı hazırlanacak. | | 2009 | 2010 | 2011 |
| | | 25.000,00 | 30.000,00 | 32.000,00 |
| Üniversitemiz eğitim-öğretim faaliyetleri hakkında kamuoyunu bilgilendirmek üzere tanıtıcı el kitapçıklarının hazırlanması. | | | | |
| Performans Göstergeleri | | 2009 | 2010 | 2011 |
| 1 | Hazırlanan el kitapçığı sayısı | 2,00 | 2,00 | 2,00 |
| Toplam | | | | |
| 2 | Hazırlanacak el kitapçığı sayısı | 4,00 | 5,00 | 5,00 |
| 2009 yılında hazırlanacak olan | | | | |
| Performans hedefinden sorumlu olan harcama birimleri | | Kaynak İhtiyacı | | |
| | | 2009 | 2010 | 2011 |
| 1 | Enstitüler | 0,00 | 0,00 | 0,00 |
| 2 | Fakülteler/Y.O/MYO | 0,00 | 0,00 | 0,00 |
| 3 | BAP | 0,00 | 0,00 | 0,00 |
| 4 | Rektörlük ve Merkez Birimler /Arş. Merkz. | 25.000,00 | 30.000,00 | 32.000,00 |
| İdare Düzeyinde Dağıtılan Giderler | | 0,00 | 0,00 | 0,00 |
| Genel Toplam | | 25.000,00 | 30.000,00 | 32.000,00 |
| Kaynaklar | Bütçe Ödeneği | 25.000,00 | 30.000,00 | 32.000,00 |
| | Döner Sermaye | 0,00 | 0,00 | 0,00 |
| | Diğer Yurt İçi Kaynaklar | 0,00 | 0,00 | 0,00 |
| | Yurt Dışı Kaynaklar | 0,00 | 0,00 | 0,00 |
| Genel Toplam | | 25.000,00 | 30.000,00 | 32.000,00 |



| İDARE PERFORMANS HEDEFİ TABLOSU | | | | |
|---|--|------------------------|------------------|------------------|
| İdare Adı | 38.49 - GAZİOSMANPAŞA ÜNİVERSİTESİ | | | |
| Amaç | Üniversitenin tanınırlığını artırmak. | | | |
| Hedef | Bölgedeki başarılı liselerde ve dersanelerde üniversiteyi tanıtıcı etkinliklerde bulunmak (2013 yılı sonuna kadar) | | | |
| Performans Hedefi | | HEDEF | | |
| 2009 Yılında liselerde eğitim gören öğrencilere yönelik 4 adet kültürel etkinlik düzenlenecek. | | 2009 | 2010 | 2011 |
| | | 50.000,00 | 60.000,00 | 65.000,00 |
| Yılın belirli dönemlerinde liselerde eğitim gören öğrencilerin üniversitemizi tanımlarını sağlamak üzere kültürel etkinlik ve gezilerin düzenlenmesi. | | | | |
| Performans Göstergeleri | | 2009 | 2010 | 2011 |
| 1 | Düzenlenen etkinlik sayısı | 4,00 | 4,00 | 4,00 |
| Toplam | | | | |
| 2 | Düzenlenecek etkinlik sayısı | 5,00 | 5,00 | 5,00 |
| 2008-2009 eğitim-öğretim yılında yapılacak olanlar | | | | |
| Performans hedefinden sorumlu olan harcama birimleri | | Kaynak İhtiyacı | | |
| | | 2009 | 2010 | 2011 |
| 1 | Enstitüler | 0,00 | 0,00 | 0,00 |
| 2 | Fakülteler/Y.O/MYO | 0,00 | 0,00 | 0,00 |
| 3 | BAP | 0,00 | 0,00 | 0,00 |
| 4 | Rektörlük ve Merkez Birimler /Arş. Merz. | 50.000,00 | 60.000,00 | 65.000,00 |
| İdare Düzeyinde Dağıtılan Giderler | | 0,00 | 0,00 | 0,00 |
| Genel Toplam | | 50.000,00 | 60.000,00 | 65.000,00 |
| | | | | |
| Kaynaklar | Bütçe Ödeneği | 50.000,00 | 60.000,00 | 65.000,00 |
| | Döner Sermaye | 0,00 | 0,00 | 0,00 |
| | Diğer Yurt İçi Kaynaklar | 0,00 | 0,00 | 0,00 |
| | Yurt Dışı Kaynaklar | 0,00 | 0,00 | 0,00 |
| Genel Toplam | | 50.000,00 | 60.000,00 | 65.000,00 |



| İDARE PERFORMANS HEDEFİ TABLOSU | | | | |
|--|---|------------------------|-------------------|-------------------|
| İdare Adı | 38.49 - GAZİOSMANPAŞA ÜNİVERSİTESİ | | | |
| Amaç | Akademik ve idari personel için performans sistemi oluşturmak | | | |
| Hedef | Performans ölçülerini belirlemek (2013 yılı sonuna kadar) | | | |
| Performans Hedefi | | HEDEF | | |
| Üniversitemiz Personellerine sunulan hizmetlerin erişim kolaylığı, kalitesi ve sürekliliğinin artırılması sağlanması | | 2009 | 2010 | 2011 |
| | | 450.000,00 | 550.000,00 | 650.000,00 |
| Destek birimlerince Üniversite personeline verilen hizmetlerin kalitesinin artırılarak devamının sağlanması. | | | | |
| Performans Göstergeleri | | 2009 | 2010 | 2011 |
| 1 | Personel sayısı | 1.450,00 | 1.505,00 | 1.530,00 |
| Mevcut personel | | | | |
| Performans hedefinden sorumlu olan harcama birimleri | | Kaynak İhtiyacı | | |
| | | 2009 | 2010 | 2011 |
| | | | | |
| 1 | Enstitüler | 0,00 | 0,00 | 0,00 |
| 2 | Fakülteler/Y.O/MYO | 0,00 | 0,00 | 0,00 |
| 3 | BAP | 0,00 | 0,00 | 0,00 |
| 4 | Rektörlük ve Merkez Birimler /Arş. Merz. | 450.000,00 | 550.000,00 | 650.000,00 |
| İdare Düzeyinde Dağıtılan Giderler | | 0,00 | 0,00 | 0,00 |
| Genel Toplam | | 450.000,00 | 550.000,00 | 650.000,00 |
| Kaynaklar | Bütçe Ödeneği | 450.000,00 | 550.000,00 | 650.000,00 |
| | Döner Sermaye | 0,00 | 0,00 | 0,00 |
| | Diğer Yurt İçi Kaynaklar | 0,00 | 0,00 | 0,00 |
| | Yurt Dışı Kaynaklar | 0,00 | 0,00 | 0,00 |
| Genel Toplam | | 450.000,00 | 550.000,00 | 650.000,00 |



| İDARE PERFORMANS HEDEFİ TABLOSU | | | | |
|---|---|------------------------|-------------------|-------------------|
| İdare Adı | 38.49 - GAZİOSMANPAŞA ÜNİVERSİTESİ | | | |
| Amaç | Mezunlarımız ile sürekli iletişim sağlanması | | | |
| Hedef | Mezunlarımız ile iletişim için web sayfasının tasarlanması ve güncel tutulması (2013 yılı sonuna kadar) | | | |
| Performans Hedefi | | HEDEF | | |
| Üniversitemizden mezun olan öğrencilerle iletişimin devam ettirilmesi için gerekli teknolojik alt yapının oluşturulması sağlanacak. | | 2009 | 2010 | 2011 |
| | | 150.000,00 | 185.000,00 | 220.000,00 |
| Üniversitemiz eğitim öğretim birimlerinin web sayfaları yeniden tasarlanarak mezunlarla iletişim modülleri oluşturulacak. | | | | |
| Performans Göstergeleri | | 2009 | 2010 | 2011 |
| 1 | Tasarlanan web sayfası | 0,00 | 0,00 | 0,00 |
| İletişim modül'ü olanlar | | | | |
| 2 | Tasarlanacak web sayfası | 5,00 | 10,00 | 15,00 |
| İletişim modül'ü oluşturacaklar | | | | |
| 3 | Mezunlarla iletişim kuran birim sayısı | 5,00 | 10,00 | 15,00 |
| Eğitim-öğretim birimleri | | | | |
| Performans hedefinden sorumlu olan harcama birimleri | | Kaynak İhtiyacı | | |
| | | 2009 | 2010 | 2011 |
| | | | | |
| 1 | Enstitüler | 15.000,00 | 20.000,00 | 25.000,00 |
| 2 | Fakülteler/Y.O/MYO | 10.000,00 | 15.000,00 | 20.000,00 |
| 3 | BAP | 0,00 | 0,00 | 0,00 |
| 4 | Rektörlük ve Merkez Birimler /Arş. Merz. | 125.000,00 | 150.000,00 | 175.000,00 |
| İdare Düzeyinde Dağıtılan Giderler | | 0,00 | 0,00 | 0,00 |
| Genel Toplam | | 150.000,00 | 185.000,00 | 220.000,00 |
| Kaynaklar | Bütçe Ödeneği | 150.000,00 | 185.000,00 | 220.000,00 |
| | Döner Sermaye | 0,00 | 0,00 | 0,00 |
| | Diğer Yurt İçi Kaynaklar | 0,00 | 0,00 | 0,00 |
| | Yurt Dışı Kaynaklar | 0,00 | 0,00 | 0,00 |
| Genel Toplam | | 150.000,00 | 185.000,00 | 220.000,00 |



| İDARE PERFORMANS HEDEFİ TABLOSU | | | | |
|---|---|------------------------|---------------------|-------------------|
| İdare Adı | 38.49 - GAZİOSMANPAŞA ÜNİVERSİTESİ | | | |
| Amaç | Üst yapı imalatlarının bitirilmesi. | | | |
| Hedef | Açık ve kapalı spor tesisleri inşaatı kapsamında yaptırılacak olan futbol sahası, atletizm pisti ve tribün binasının 2009 yılında bitirilmesi | | | |
| Performans Hedefi | | HEDEF | | |
| Açık ve Kapalı Spor Tesisleri inşaatını 2009 yılı içerisinde tamamlamak. | | 2009 | 2010 | 2011 |
| | | 3.200.000,00 | 2.000.000,00 | 700.000,00 |
| Açık ve Kapalı Spor Tesisleri inşaatı kapsamında yapılacak olan Futbol sahası, atletizm pisti ve tribün binasını 2009 yılında hizmete açmak, açık alan spor sahalarının tamamlamak, yapılmış olan Kapalı spor salonunun eksiklerini tamamlamak. | | | | |
| Performans Göstergeleri | | 2009 | 2010 | 2011 |
| 1 | Kapalı spor salonu | 3.275,00 | 3.275,00 | 3.275,00 |
| Tamamlanan 1.000 kişilik spor salonu | | | | |
| 2 | Futbol sahası ve tribün binası | 8.030,00 | 8.030,00 | 830,00 |
| 3 | Atletizm Pisti | 5.000,00 | 0,00 | 0,00 |
| Atletizm Pisti | | | | |
| 4 | Atma,Atlama ve Atış Alanları | 2.556,00 | 0,00 | 0,00 |
| Atma,Atlama ve Atış Alanları | | | | |
| 5 | Açık Alan Spor Sahaları | 2.800,00 | 0,00 | 0,00 |
| Açık Alan Spor Sahaları | | | | |
| Performans hedefinden sorumlu olan harcama birimleri | | Kaynak İhtiyacı | | |
| | | 2009 | 2010 | 2011 |
| | | | | |
| 1 | Enstitüler | 0,00 | 0,00 | 0,00 |
| 2 | Fakülteler/Y.O/MYO | 0,00 | 0,00 | 0,00 |
| 3 | BAP | 0,00 | 0,00 | 0,00 |
| 4 | Rektörlük ve Merkez Birimler /Arş. Merz. | 3.200.000,00 | 2.000.000,00 | 700.000,00 |
| İdare Düzeyinde Dağıtılan Giderler | | 0,00 | 0,00 | 0,00 |
| Genel Toplam | | 3.200.000,00 | 2.000.000,00 | 700.000,00 |
| Kaynaklar | Bütçe Ödeneği | 3.200.000,00 | 2.000.000,00 | 700.000,00 |
| | Döner Sermaye | 0,00 | 0,00 | 0,00 |
| | Diğer Yurt İçi Kaynaklar | 0,00 | 0,00 | 0,00 |
| | Yurt Dışı Kaynaklar | 0,00 | 0,00 | 0,00 |
| Genel Toplam | | 3.200.000,00 | 2.000.000,00 | 700.000,00 |



| İDARE PERFORMANS HEDEFİ TABLOSU | | | | |
|--|--|------------------------|----------------------|----------------------|
| İdare Adı | 38.49 - GAZİOSMANPAŞA ÜNİVERSİTESİ | | | |
| Amaç | Üst yapı imalatlarının bitirilmesi. | | | |
| Hedef | Şehir yerleşkesi sağlık kampüsünde araştırma ve uygulama merkezi binasının 2009 yılında bitirilmesi. | | | |
| Performans Hedefi | | HEDEF | | |
| Verilen Sağlık Hizmetlerinin kalitesinin artırılarak sürdürülmesi. | | 2009 | 2010 | 2011 |
| | | 34.500.000,00 | 38.000.000,00 | 40.000.000,00 |
| Hizmete açılacak olan yeni hastane hizmet binasının her türlü demirbaş, mefruşat, kimyasal sarf malzeme, makine-teçhizat ve tıbbi cihaz eksiklikleri ile personel açığı tamamlanarak hizmete girmesi sağlanacak. | | | | |
| Performans Göstergeleri | | 2009 | 2010 | 2011 |
| 1 | Ameliyat sayısı | 1.000,00 | 1.200,00 | 1.500,00 |
| Ameliyat sayısını arttırmak | | | | |
| 2 | Laboratuvar/radyoloji tetkik sayısı | 1.310.114,00 | 1.703.148,00 | 2.214.092,00 |
| Laboratuvar /radyolojik tetkik sayısını arttırmak | | | | |
| 3 | Sağlık Personeli sayısı | 250,00 | 300,00 | 350,00 |
| hastanede görev yapa sağlık personeli | | | | |
| 4 | İdari personel sayısı | 100,00 | 200,00 | 300,00 |
| Hastane ek binasının hizmet vermesiyle idari personele ihtiyaç | | | | |
| 5 | Yardımcı Hizmet Personel sayısı | 250,00 | 300,00 | 350,00 |
| Hastane ek binasının hizmet vermesiyle birlikte idari personele ihtiyaç | | | | |
| 6 | kimyevi temrinlik malzeme sayısı | 1.000,00 | 1.500,00 | 2.000,00 |
| laboratuvarların ihtiyacı olan kimyevi temrinlik malzemelerin temini | | | | |
| 7 | Poliklinik sayısı | 35,00 | 40,00 | 50,00 |
| Acil servisin açılması ile birlikte poliklinik sayısının artacaktır | | | | |
| Performans hedefinden sorumlu olan harcama birimleri | | Kaynak İhtiyacı | | |
| 1 | | 2009 | 2010 | 2011 |
| | | 0,00 | 0,00 | 0,00 |
| 2 | | 0,00 | 0,00 | 0,00 |
| 3 | | 0,00 | 0,00 | 0,00 |
| 4 | | 34.500.000,00 | 38.000.000,00 | 40.000.000,00 |
| İdare Düzeyinde Dağıtılan Giderler | | 0,00 | 0,00 | 0,00 |
| Genel Toplam | | 34.500.000,00 | 38.000.000,00 | 40.000.000,00 |
| Kaynaklar | Bütçe Ödeneği | 2.500.000,00 | 3.000.000,00 | 3.000.000,00 |
| | Döner Sermaye | 32.000.000,00 | 35.000.000,00 | 37.000.000,00 |
| | Diğer Yurt İçi Kaynaklar | 0,00 | 0,00 | 0,00 |
| | Yurt Dışı Kaynaklar | 0,00 | 0,00 | 0,00 |
| Genel Toplam | | 34.500.000,00 | 38.000.000,00 | 40.000.000,00 |



| İDARE PERFORMANS HEDEFİ TABLOSU | | | | |
|---|---|------------------------|---------------------|---------------------|
| İdare Adı | 38.49 - GAZİOSMANPAŞA ÜNİVERSİTESİ | | | |
| Amaç | Üst yapı imalatlarının bitirilmesi. | | | |
| Hedef | Şehir yerleşkesinde Tıp Fakültesi Morfoloji binası ile Eğitim Fakültesi idari binasının 2010 yılında bitirilmesi. | | | |
| Performans Hedefi | | HEDEF | | |
| Şehir Yerleşkesinde bulunan Tıp Fakültesi Morfoloji binası ile Eğitim Fakültesi binalarının 2010 yılı sonuna kadar bitirilmesi. | | 2009 | 2010 | 2011 |
| | | 4.000.000,00 | 4.500.000,00 | 6.000.000,00 |
| Şehir Yerleşkesinde bulunan Tıp Fakültesi Morfoloji Binası ile Eğitim Fakültesi binalarının 2010 yılında bitirilmesi | | | | |
| Performans Göstergeleri | | 2009 | 2010 | 2011 |
| 1 | Eğitim Fakültesi Bina yapımı | 12.000,00 | 17.000,00 | 17.000,00 |
| Eğitim Fakültesi Bina yapımı | | | | |
| 2 | Tıp Fakültesi Binası yapımı | 16.000,00 | 16.000,00 | 16.000,00 |
| Tıp Fakültesi Binası yapımı | | | | |
| Performans hedefinden sorumlu olan harcama birimleri | | Kaynak İhtiyacı | | |
| | | 2009 | 2010 | 2011 |
| | | | | |
| 1 | Enstitüler | 0,00 | 0,00 | 0,00 |
| 2 | Fakülteler/Y.O/MYO | 0,00 | 0,00 | 0,00 |
| 3 | BAP | 0,00 | 0,00 | 0,00 |
| 4 | Rektörlük ve Merkez Birimler /Arş. Merz. | 4.000.000,00 | 4.500.000,00 | 6.000.000,00 |
| İdare Düzeyinde Dağıtılan Giderler | | 0,00 | 0,00 | 0,00 |
| Genel Toplam | | 4.000.000,00 | 4.500.000,00 | 6.000.000,00 |
| Kaynaklar | Bütçe Ödeneği | 4.000.000,00 | 4.500.000,00 | 6.000.000,00 |
| | Döner Sermaye | 0,00 | 0,00 | 0,00 |
| | Diğer Yurt İçi Kaynaklar | 0,00 | 0,00 | 0,00 |
| | Yurt Dışı Kaynaklar | 0,00 | 0,00 | 0,00 |
| Genel Toplam | | 4.000.000,00 | 4.500.000,00 | 6.000.000,00 |



| İDARE PERFORMANS HEDEFİ TABLOSU | | | | |
|---|--|------------------------|-------------------|-------------|
| İdare Adı | 38.49 - GAZİOSMANPAŞA ÜNİVERSİTESİ | | | |
| Amaç | Üst yapı imalatlarının bitirilmesi. | | | |
| Hedef | Almus Meslek Yüksek Okulu eğitim binasının 2010 yılında bitirilmesi. | | | |
| Performans Hedefi | | HEDEF | | |
| Almus Meslek Yüksek Okulu binası yapımı | | 2009 | 2010 | 2011 |
| | | 500.000,00 | 500.000,00 | 0,00 |
| Almus Meslek Yüksek Okulu Binasının inşaatının yapılarak en geç 2010 yılında Öğretime açılmasını sağlamak | | | | |
| Performans Göstergeleri | | 2009 | 2010 | 2011 |
| 1 | Almus MYO | 4.600,00 | 4.600,00 | 0,00 |
| Almus MYO Binası inşaatı | | | | |
| 2 | Derslik sayısı | 10,00 | 10,00 | 0,00 |
| Almus MYO Toplam derslik sayısı | | | | |
| 3 | Laboratuvar sayısı | 4,00 | 4,00 | 0,00 |
| Almus MYO Toplam Laboratuvar sayısı | | | | |
| 4 | İdari Büro sayısı | 17,00 | 17,00 | 0,00 |
| Almus MYO Toplam İdari büro sayısı | | | | |
| 5 | Anfî sayısı | 6,00 | 6,00 | 0,00 |
| Almus MYO Toplam Anfî sayısı | | | | |
| Performans hedefinden sorumlu olan harcama birimleri | | Kaynak İhtiyacı | | |
| | | 2009 | 2010 | 2011 |
| 1 | Enstitüler | 0,00 | 0,00 | 0,00 |
| 2 | Fakülteler/Y.O/MYO | 0,00 | 0,00 | 0,00 |
| 3 | BAP | 0,00 | 0,00 | 0,00 |
| 4 | Rektörlük ve Merkez Birimler /Arş. Merz. | 500.000,00 | 500.000,00 | 0,00 |
| İdare Düzeyinde Dağıtılan Giderler | | 0,00 | 0,00 | 0,00 |
| Genel Toplam | | 500.000,00 | 500.000,00 | 0,00 |
| Kaynaklar | Bütçe Ödeneği | 500.000,00 | 500.000,00 | 0,00 |
| | Döner Sermaye | 0,00 | 0,00 | 0,00 |
| | Diğer Yurt İçi Kaynaklar | 0,00 | 0,00 | 0,00 |
| | Yurt Dışı Kaynaklar | 0,00 | 0,00 | 0,00 |
| Genel Toplam | | 500.000,00 | 500.000,00 | 0,00 |



| İDARE PERFORMANS HEDEFİ TABLOSU | | | | |
|--|---|------------------------|----------------------|----------------------|
| İdare Adı | 38.49 - GAZİOSMANPAŞA ÜNİVERSİTESİ | | | |
| Amaç | Üst yapı imalatlarının bitirilmesi. | | | |
| Hedef | Şehir yerleşkesi sağlık kampüsünde yapılan hastane binasının iç donanımının (tıbbi cihaz, makine ve mefruşat) 2011 yılında, poliklinik hizmetlerini karşılamak üzere 3. blok ilavesinin 2013 yılında bitirilmesi. | | | |
| Performans Hedefi | | HEDEF | | |
| Sağlık Araştırma ve Uygulama Hastanesinin iç donanımı yapılacak. | | 2009 | 2010 | 2011 |
| | | 11.000.000,00 | 11.957.000,00 | 14.300.000,00 |
| 2009 yılı sağlık sektörü makine-teçhizat projesine, DPT'den yeteri kadar ödenek alınarak yeni hastane binasının donanımı tamamlanacak. | | | | |
| Performans Göstergeleri | | 2009 | 2010 | 2011 |
| 1 | Kapalı alan | 20.000,00 | 20.000,00 | 20.000,00 |
| Yeni hizmet binası | | | | |
| Performans hedefinden sorumlu olan harcama birimleri | | Kaynak İhtiyacı | | |
| | | 2009 | 2010 | 2011 |
| 1 | Enstitüler | 0,00 | 0,00 | 0,00 |
| 2 | Fakülteler/Y.O/MYO | 0,00 | 0,00 | 0,00 |
| 3 | BAP | 0,00 | 0,00 | 0,00 |
| 4 | Rektörlük ve Merkez Birimler /Arş. Merz. | 11.000.000,00 | 11.957.000,00 | 14.300.000,00 |
| İdare Düzeyinde Dağıtılan Giderler | | 0,00 | 0,00 | 0,00 |
| Genel Toplam | | 11.000.000,00 | 11.957.000,00 | 14.300.000,00 |
| Kaynaklar | Bütçe Ödeneği | 11.000.000,00 | 11.957.000,00 | 14.300.000,00 |
| | Döner Sermaye | 0,00 | 0,00 | 0,00 |
| | Diğer Yurt İçi Kaynaklar | 0,00 | 0,00 | 0,00 |
| | Yurt Dışı Kaynaklar | 0,00 | 0,00 | 0,00 |
| Genel Toplam | | 11.000.000,00 | 11.957.000,00 | 14.300.000,00 |



| İDARE PERFORMANS HEDEFİ TABLOSU | | | | |
|---|---|------------------------|-------------------|---------------------|
| İdare Adı | 38.49 - GAZİOSMANPAŞA ÜNİVERSİTESİ | | | |
| Amaç | Üst yapı imalatlarının bitirilmesi. | | | |
| Hedef | Üniversite birim ve binalarının gerekli bakım ve onarım işlerinin "Büyük Onarım İşİ" kapsamına alınarak 2013 yılına kadar bitirilmesi | | | |
| Performans Hedefi | | HEDEF | | |
| 2009 yılında 13 adet hizmet binasının bakım onarım işi yaptırılacaktır. | | 2009 | 2010 | 2011 |
| | | 500.000,00 | 750.000,00 | 1.000.000,00 |
| Üniversite Birim ve Binalarından bakım ve onarıma ihtiyacı olanların tespit edilip "Büyük Onarım" kapsamında gerekli bakım ve onarımların yapılması sağlayarak öğrenci ve personel memnuniyetini sağlamak | | | | |
| Performans Göstergeleri | | 2009 | 2010 | 2011 |
| 1 | Fakülteler | 3,00 | 1,00 | 1,00 |
| Onarımı yapılacak Fakülte sayısı | | | | |
| 2 | Yüksekokullar | 1,00 | 3,00 | 4,00 |
| Onarımı yapılacak Yüksekokul sayısı | | | | |
| 3 | Meslek Yüksekokulları | 4,00 | 3,00 | 5,00 |
| Onarımı yapılacak MYO sayısı | | | | |
| 4 | İdari Binalar | 1,00 | 1,00 | 1,00 |
| Onarımı yapılacak İdari Bina sayısı | | | | |
| 5 | Araştırma Merkezleri | 3,00 | 2,00 | 3,00 |
| Onarımı yapılacak Merkez sayısı | | | | |
| 6 | Lojmanlar | 1,00 | 5,00 | 8,00 |
| Onarımı yapılacak Lojman sayısı | | | | |
| Performans hedefinden sorumlu olan harcama birimleri | | Kaynak İhtiyacı | | |
| | | 2009 | 2010 | 2011 |
| 1 | Enstitüler | 0,00 | 0,00 | 0,00 |
| 2 | Fakülteler/Y.O/MYO | 0,00 | 0,00 | 0,00 |
| 3 | BAP | 0,00 | 0,00 | 0,00 |
| 4 | Rektörlük ve Merkez Birimler /Arş. Merz. | 500.000,00 | 750.000,00 | 1.000.000,00 |
| İdare Düzeyinde Dağıtılan Giderler | | 0,00 | 0,00 | 0,00 |
| Genel Toplam | | 500.000,00 | 750.000,00 | 1.000.000,00 |
| Kaynaklar | Bütçe Ödeneği | 500.000,00 | 750.000,00 | 1.000.000,00 |
| | Döner Sermaye | 0,00 | 0,00 | 0,00 |
| | Diğer Yurt İçi Kaynaklar | 0,00 | 0,00 | 0,00 |
| | Yurt Dışı Kaynaklar | 0,00 | 0,00 | 0,00 |
| Genel Toplam | | 500.000,00 | 750.000,00 | 1.000.000,00 |



| İDARE PERFORMANS HEDEFİ TABLOSU | | | | |
|--|---|------------------------|-------------------|-------------------|
| İdare Adı | 38.49 - GAZİOSMANPAŞA ÜNİVERSİTESİ | | | |
| Amaç | Üst yapı imalatlarının bitirilmesi. | | | |
| Hedef | Üniversite birim ve binalarının gerekli bakım ve onarım işlerinin “Büyük Onarım İşi” kapsamına alınarak 2013 yılına kadar bitirilmesi | | | |
| Performans Hedefi | | HEDEF | | |
| Araştırma ve Uygulama Hastanesinde gerekli bakım ve onarım işlerinin yaptırılması. | | 2009 | 2010 | 2011 |
| | | 120.000,00 | 200.000,00 | 300.000,00 |
| Üniversite Araştırma ve Uygulama hastanesinin eski hizmet binasında gerekli olan bakım ve onarım işlerinin büyük onarım işi kapsamında yaptırılması. | | | | |
| Performans Göstergeleri | | 2009 | 2010 | 2011 |
| 1 | Hizmet binası sayısı | 1,00 | 1,00 | 1,00 |
| Onarım ihtiyacı olan | | | | |
| Performans hedefinden sorumlu olan harcama birimleri | | Kaynak İhtiyacı | | |
| | | 2009 | 2010 | 2011 |
| 1 | Enstitüler | 0,00 | 0,00 | 0,00 |
| 2 | Fakülteler/Y.O/MYO | 0,00 | 0,00 | 0,00 |
| 3 | BAP | 0,00 | 0,00 | 0,00 |
| 4 | Rektörlük ve Merkez Birimler /Arş. Merz. | 120.000,00 | 200.000,00 | 300.000,00 |
| İdare Düzeyinde Dağıtılan Giderler | | 0,00 | 0,00 | 0,00 |
| Genel Toplam | | 120.000,00 | 200.000,00 | 300.000,00 |
| Kaynaklar | Bütçe Ödenegi | 0,00 | 0,00 | 0,00 |
| | Döner Sermaye | 120.000,00 | 200.000,00 | 300.000,00 |
| | Diğer Yurt İçi Kaynaklar | 0,00 | 0,00 | 0,00 |
| | Yurt Dışı Kaynaklar | 0,00 | 0,00 | 0,00 |
| Genel Toplam | | 120.000,00 | 200.000,00 | 300.000,00 |



| İDARE PERFORMANS HEDEFİ TABLOSU | | | | |
|---|---|------------------------|---------------------|---------------------|
| İdare Adı | 38.49 - GAZİOSMANPAŞA ÜNİVERSİTESİ | | | |
| Amaç | Yapılan ve yapılması planlanan tüm idari, eğitim ve araştırma binalarına gerekli olan alt yapı hizmetlerinin en son teknoloji kullanılarak aksaklıklara sebep olmayacak şekilde yapılması ve işletilmesi. | | | |
| Hedef | Şehir yerleşkesinde yapılan hastane binası için ısı, temiz su, elektrik ve telefon galeri hattı ve çevre tanzimi işinin 2011 yılında bitmesi | | | |
| Performans Hedefi | | HEDEF | | |
| Şehir yerleşkesinde yapılan hastane binası için ısı, temiz su, elektrik ve telefon galeri hattının bitirilmesi | | 2009 | 2010 | 2011 |
| | | 1.000.000,00 | 1.500.000,00 | 2.000.000,00 |
| 2011 yılında bitirilmesi düşünülen Şehir yerleşkesinde yapılan hastane binası için ısı, temiz su, elektrik ve telefon galeri hattının 2009 yılında bitirilmesi. | | | | |
| Performans Göstergeleri | | 2009 | 2010 | 2011 |
| 1 | Isı merkezi | 420,00 | 480,00 | 480,00 |
| Hastane ısı merkezi | | | | |
| 2 | Galeri(metre) | 170,00 | 170,00 | 170,00 |
| temiz su,elektrik,telefon,ısı iletim galerisi | | | | |
| 3 | Parke | 2.000,00 | 2.000,00 | 2.000,00 |
| çevre düzenlemesi için parke yapımı | | | | |
| Performans hedefinden sorumlu olan harcama birimleri | | Kaynak İhtiyacı | | |
| | | 2009 | 2010 | 2011 |
| 1 | Enstitüler | 0,00 | 0,00 | 0,00 |
| 2 | Fakülteler/Y.O/MYO | 0,00 | 0,00 | 0,00 |
| 3 | BAP | 0,00 | 0,00 | 0,00 |
| 4 | Rektörlük ve Merkez Birimler /Arş. Merkz. | 1.000.000,00 | 1.500.000,00 | 2.000.000,00 |
| İdare Düzeyinde Dağıtılan Giderler | | 0,00 | 0,00 | 0,00 |
| Genel Toplam | | 1.000.000,00 | 1.500.000,00 | 2.000.000,00 |
| Kaynaklar | Bütçe Ödeneği | 1.000.000,00 | 1.500.000,00 | 2.000.000,00 |
| | Döner Sermaye | 0,00 | 0,00 | 0,00 |
| | Diğer Yurt İçi Kaynaklar | 0,00 | 0,00 | 0,00 |
| | Yurt Dışı Kaynaklar | 0,00 | 0,00 | 0,00 |
| Genel Toplam | | 1.000.000,00 | 1.500.000,00 | 2.000.000,00 |



| İDARE PERFORMANS HEDEFİ TABLOSU | | | | |
|---|---|------------------------|-------------------|-------------------|
| İdare Adı | 38.49 - GAZİOSMANPAŞA ÜNİVERSİTESİ | | | |
| Amaç | Yapılan ve yapılması planlanan tüm idari, eğitim ve araştırma binalarına gerekli olan alt yapı hizmetlerinin en son teknoloji kullanılarak aksaklıklara sebep olmayacak şekilde yapılması ve işletilmesi. | | | |
| Hedef | Açık spor tesisleri ile sosyal tesislere kampüs alt yapı ikmal inşaatı kapsamında ısı, temiz su, elektrik ve telefon galeri hattı gibi alt yapı işleri ile yol ve kaldırım hizmetlerinin 2013 yılında bitirilmesi | | | |
| Performans Hedefi | | HEDEF | | |
| Kampüs ve Şehir yerleşkesinde tüm alt yapı hizmetlerinin tamamlanması | | 2009 | 2010 | 2011 |
| | | 220.000,00 | 500.000,00 | 750.000,00 |
| Kampüs ve şehir yerleşkesindeki tüm binalara (Eğitim, idari ve araştırma)alt yapı hizmetlerinin (galeri,telefon,internet,temiz ve pis su hatlarının yapılması,yağmursuyu hatları,çevre düzenlemelerin yapılması,yeni yolların açılması açılan yolların kaplama ve kaldırım işlerinin yapılması. | | | | |
| Performans Göstergeleri | | 2009 | 2010 | 2011 |
| 1 | Galeri(metre) | 1.400,00 | 1.400,00 | 1.400,00 |
| Kampüs ve şehir yerleşkesi galeri yapımı | | | | |
| 2 | Kaldırım-parke | 6.000,00 | 6.000,00 | 6.000,00 |
| Çevre düzenlemesi için kaldırım parke | | | | |
| 3 | Asfalt kaplama (ton) | 19.000,00 | 19.000,00 | 19.000,00 |
| Yeni açılan ve yenilenen yolları asfalt kaplaması | | | | |
| 4 | Temiz su hattı | 2.250,00 | 2.250,00 | 2.250,00 |
| yeni binalara ve eski hatların değiştirilmesi | | | | |
| 5 | Pis su hattı | 4.800,00 | 4.800,00 | 4.800,00 |
| yeni binalara ve eski hatların değiştirilmesi | | | | |
| 6 | Çim Alan Tesisi | 24.500,00 | 24.500,00 | 24.500,00 |
| oluşturulan yeşilalanlara çim ekimi | | | | |
| Performans hedefinden sorumlu olan harcama birimleri | | Kaynak İhtiyacı | | |
| | | 2009 | 2010 | 2011 |
| 1 | Enstitüler | 0,00 | 0,00 | 0,00 |
| 2 | Fakülteler/Y.O/MYO | 0,00 | 0,00 | 0,00 |
| 3 | BAP | 0,00 | 0,00 | 0,00 |
| 4 | Rektörlük ve Merkez Birimler /Arş. Merz. | 220.000,00 | 500.000,00 | 750.000,00 |
| İdare Düzeyinde Dağıtılan Giderler | | 0,00 | 0,00 | 0,00 |
| Genel Toplam | | 220.000,00 | 500.000,00 | 750.000,00 |
| Kaynaklar | Bütçe Ödeneği | 220.000,00 | 500.000,00 | 750.000,00 |
| | Döner Sermaye | 0,00 | 0,00 | 0,00 |
| | Diğer Yurt İçi Kaynaklar | 0,00 | 0,00 | 0,00 |
| | Yurt Dışı Kaynaklar | 0,00 | 0,00 | 0,00 |
| Genel Toplam | | 220.000,00 | 500.000,00 | 750.000,00 |



| İDARE PERFORMANS HEDEFİ TABLOSU | | | | |
|---|--|-------------------|-------------------|--|
| İdare Adı | 38.49 - GAZİOSMANPAŞA ÜNİVERSİTESİ | | | |
| Amaç | Bilgi işlem alt yapısını geliştirmek | | | |
| Hedef | Yüksek kaliteli ağ hizmetlerinin sunulmasını sağlamak (2013 yılı sonuna kadar) | | | |
| Performans Hedefi | HEDEF | | | |
| ULAKNET hizmetinin hızının artırılması tesis edilecek kablolama ve güvenlik alt yapısı yanında kablosuz erişimin yaygınlaştırılması. | 2009 | 2010 | 2011 | |
| | 500.000,00 | 540.000,00 | 450.000,00 | |
| ULAKNET ile Üniversitemiz kampüsleri arasında sağlanan mevcut internet bağlantı hızının %100 artırılarak internet ve intranet hizmetlerinin kullanım alanı ile son kullanıcıya ulaştırılmasında %99 oranlarında erişilebilirlik zamanı yakalamak. | | | | |
| Performans Göstergeleri | 2009 | 2010 | 2011 | |
| 1 Bilişim Teknolojisi | 136,00 | 100,00 | 75,00 | |
| Switch'lerin yenilenmesi zorunluluğu | | | | |
| 2 Bilişim Teknolojisi | 250,00 | 50,00 | 50,00 | |
| Kablolanmanın Yenilenmesi | | | | |
| 3 Bilişim Teknolojileri | 100,00 | 100,00 | 100,00 | |
| İnternet Kullanımının yaygınlaştırılması | | | | |
| 4 Bağlantı hızı | 100,00 | 100,00 | 100,00 | |
| Erişim hızı ve kullanıcı sayısı artırılması | | | | |
| 5 Bilgi Teknolojileri | 90,00 | 95,00 | 99,00 | |
| Kablosuz internet kullanımının yaygınlaştırılması | | | | |
| Performans hedefinden sorumlu olan harcama birimleri | Kaynak İhtiyacı | | | |
| | 2009 | 2010 | 2011 | |
| 1 Enstitüler | 0,00 | 0,00 | 0,00 | |
| 2 Fakülteler/Y.O/MYO | 0,00 | 0,00 | 0,00 | |
| 3 BAP | 0,00 | 0,00 | 0,00 | |
| 4 Rektörlük ve Merkez Birimler /Arş. Merz. | 500.000,00 | 540.000,00 | 450.000,00 | |
| İdare Düzeyinde Dağıtılan Giderler | 0,00 | 0,00 | 0,00 | |
| Genel Toplam | 500.000,00 | 540.000,00 | 450.000,00 | |
| Kaynaklar | 500.000,00 | 540.000,00 | 450.000,00 | |
| Bütçe Ödeneği | 500.000,00 | 540.000,00 | 450.000,00 | |
| Döner Sermaye | 0,00 | 0,00 | 0,00 | |
| Diğer Yurt İçi Kaynaklar | 0,00 | 0,00 | 0,00 | |
| Yurt Dışı Kaynaklar | 0,00 | 0,00 | 0,00 | |
| Genel Toplam | 500.000,00 | 540.000,00 | 450.000,00 | |



| İDARE PERFORMANS HEDEFİ TABLOSU | | | | |
|---|---|-------------------|-------------------|------------|
| İdare Adı | 38.49 - GAZİOSMANPAŞA ÜNİVERSİTESİ | | | |
| Amaç | Bilgi işlem alt yapısını geliştirmek | | | |
| Hedef | İnternet ve Intranet servislerinin kalite çeşitliliğinin artırılması (2011 yılı sonuna kadar) | | | |
| Performans Hedefi | HEDEF | | | |
| Üniversitemiz dosya paylaşım sisteminin kurulması için gerekli donanımın temin edilmesi. | 2009 | 2010 | 2011 | |
| | 150.000,00 | 100.000,00 | 125.000,00 | |
| WEB tabanlı dosya paylaşım sistemini hayata geçirmek, elektronik yazışma ve iş takip sistemini kurmak | | | | |
| Performans Göstergeleri | 2009 | 2010 | 2011 | |
| 1 Bilişim Teknolojileri | 60,00 | 62,00 | 64,00 | |
| İletişimde tasarruf sağlamak | | | | |
| 2 Bilişim Teknolojisi | 5,00 | 4,00 | 2,00 | |
| Dosya Paylaşım Sistemi Kurulumu | | | | |
| Performans hedefinden sorumlu olan harcama birimleri | Kaynak İhtiyacı | | | |
| | 2009 | 2010 | 2011 | |
| 1 Enstitüler | 0,00 | 0,00 | 0,00 | |
| 2 Fakülteler/Y.O/MYO | 0,00 | 0,00 | 0,00 | |
| 3 BAP | 0,00 | 0,00 | 0,00 | |
| 4 Rektörlük ve Merkez Birimler /Arş. Merkz. | 150.000,00 | 100.000,00 | 125.000,00 | |
| İdare Düzeyinde Dağıtılan Giderler | 0,00 | 0,00 | 0,00 | |
| Genel Toplam | 150.000,00 | 100.000,00 | 125.000,00 | |
| Kaynaklar | Bütçe Ödeneği | 150.000,00 | 100.000,00 | 125.000,00 |
| | Döner Sermaye | 0,00 | 0,00 | 0,00 |
| | Diğer Yurt İçi Kaynaklar | 0,00 | 0,00 | 0,00 |
| | Yurt Dışı Kaynaklar | 0,00 | 0,00 | 0,00 |
| Genel Toplam | 150.000,00 | 100.000,00 | 125.000,00 | |



| İDARE PERFORMANS HEDEFİ TABLOSU | | | | |
|---|---|------------------------|-------------------|-------------------|
| İdare Adı | 38.49 - GAZİOSMANPAŞA ÜNİVERSİTESİ | | | |
| Amaç | Bilgi işlem alt yapısını geliştirmek | | | |
| Hedef | Yeni kurulan eğitim birimlerinin teknik donanımlarını sağlamak (2013 yılı sonuna kadar) | | | |
| Performans Hedefi | | HEDEF | | |
| Eğitim birimlerinde öğrenci bilgisayar laboratuvarlarının sayısını arttırarak öğrenci başına düşen bilgisayar adedinin artırılması. | | 2009 | 2010 | 2011 |
| | | 400.000,00 | 400.000,00 | 230.000,00 |
| Mevcut ve yeni kurulan eğitim birimlerinin teknik donanımlarını sağlamak. | | | | |
| Performans Göstergeleri | | 2009 | 2010 | 2011 |
| 1 | Bilişim Teknolojisi | 5,00 | 3,00 | 2,00 |
| 200 Adet Yeni Bilgisayar Alımı | | | | |
| Performans hedefinden sorumlu olan harcama birimleri | | Kaynak İhtiyacı | | |
| | | 2009 | 2010 | 2011 |
| | | | | |
| 1 | Enstitüler | 0,00 | 0,00 | 0,00 |
| 2 | Fakülteler/Y.O/MYO | 0,00 | 0,00 | 0,00 |
| 3 | BAP | 0,00 | 0,00 | 0,00 |
| 4 | Rektörlük ve Merkez Birimler /Arş. Merz. | 400.000,00 | 400.000,00 | 230.000,00 |
| İdare Düzeyinde Dağıtılan Giderler | | 0,00 | 0,00 | 0,00 |
| Genel Toplam | | 400.000,00 | 400.000,00 | 230.000,00 |
| Kaynaklar | Bütçe Ödeneği | 400.000,00 | 400.000,00 | 230.000,00 |
| | Döner Sermaye | 0,00 | 0,00 | 0,00 |
| | Diğer Yurt İçi Kaynaklar | 0,00 | 0,00 | 0,00 |
| | Yurt Dışı Kaynaklar | 0,00 | 0,00 | 0,00 |
| Genel Toplam | | 400.000,00 | 400.000,00 | 230.000,00 |



| İDARE PERFORMANS HEDEFİ TABLOSU | | | | |
|--|--|------------------------|-------------------|------------------|
| İdare Adı | 38.49 - GAZİOSMANPAŞA ÜNİVERSİTESİ | | | |
| Amaç | Bilgi işlem alt yapısını geliştirmek | | | |
| Hedef | Yazılım lisanslarını sağlamak (2013 yılı sonuna kadar) | | | |
| Performans Hedefi | | HEDEF | | |
| Üniversitemizin ihtiyacı olan yazılım lisansı güncellemelerinin temin edilmesi. | | 2009 | 2010 | 2011 |
| | | 150.000,00 | 100.000,00 | 75.000,00 |
| Güvenlik yazılımları olan güvenlik duvarı, kişisel anti-virüs ve web tabanlı bilgi sistemi için kullanılan SSL sertifikalarının yıllık lisanslarının her yıl güncellenmesi, akademik amaçlı kullanılan yazılımların yıllık olarak satın alınması ve lisanslanması. | | | | |
| Performans Göstergeleri | | 2009 | 2010 | 2011 |
| 1 | Bilişim Teknolojileri | 5,00 | 5,00 | 5,00 |
| Antivirüs programı satın alınması | | | | |
| Performans hedefinden sorumlu olan harcama birimleri | | Kaynak İhtiyacı | | |
| | | 2009 | 2010 | 2011 |
| 1 | Enstitüler | 0,00 | 0,00 | 0,00 |
| 2 | Fakülteler/Y.O/MYO | 0,00 | 0,00 | 0,00 |
| 3 | BAP | 0,00 | 0,00 | 0,00 |
| 4 | Rektörlük ve Merkez Birimler /Arş. Merzk. | 150.000,00 | 100.000,00 | 75.000,00 |
| İdare Düzeyinde Dağıtılan Giderler | | 0,00 | 0,00 | 0,00 |
| Genel Toplam | | 150.000,00 | 100.000,00 | 75.000,00 |
| Kaynaklar | Bütçe Ödeneği | 150.000,00 | 100.000,00 | 75.000,00 |
| | Döner Sermaye | 0,00 | 0,00 | 0,00 |
| | Diğer Yurt İçi Kaynaklar | 0,00 | 0,00 | 0,00 |
| | Yurt Dışı Kaynaklar | 0,00 | 0,00 | 0,00 |
| Genel Toplam | | 150.000,00 | 100.000,00 | 75.000,00 |



| İDARE PERFORMANS HEDEFİ TABLOSU | | | | |
|---|--|------------------------|-------------------|-------------------|
| İdare Adı | 38.49 - GAZİOSMANPAŞA ÜNİVERSİTESİ | | | |
| Amaç | Kütüphane kaynak sayısını arttırmak, daha fazla kullanıcıya hizmet vermek. | | | |
| Hedef | Kaynak sayımızı yıllık %20 arttırmak (2013 yılı sonuna kadar) | | | |
| Performans Hedefi | | HEDEF | | |
| Kütüphane kaynak sayısını ve çeşitliliğini arttırmak. | | 2009 | 2010 | 2011 |
| | | 300.000,00 | 400.000,00 | 450.000,00 |
| Üniversitemiz Eğitim Sektörü yatırım programında yer alan Yayın Alımı proje kapsamında 2009 yılında basılı ve elektronik yayın almak suretiyle Üniversite Merkezi Kütüphanesinin kaynak sayısının artırılması sağlanacaktır. | | | | |
| Performans Göstergeleri | | 2009 | 2010 | 2011 |
| 1 | Basılı kitap sayısı | 58.114,00 | 66.831,00 | 76.855,00 |
| Yeni açılan bölümlerin ihtiyaçlarını karşılamak ve koleksiyonu güncel tutmak amacıyla yeni çıkan yayınları kütüphaneye kazandırmak. | | | | |
| 2 | Veri tabanı sayısı | 14,00 | 15,00 | 16,00 |
| Ulusal ve uluslararası bilim dünyasında yeni çıkan yayınlardan üniversitemiz araştırmacılarının da yararlanması amacıyla her yıl eğitim öğretimi destekleyen konulara ilişkin veri tabanı sayısının artırılması yoluna gidilecektir. | | | | |
| 3 | Elektronik kitap sayısı | 47.513,00 | 49.889,00 | 52.383,00 |
| Ulusal ve uluslararası bilim dünyasında yeni çıkan yayınlardan üniversitemiz araştırmacılarının da yararlanması amacıyla her yıl eğitim öğretimi destekleyen konulara ilişkin elektronik kitap sayısının artırılması yoluna gidilecektir. | | | | |
| 4 | Bağış yayın sayısı | 2.100,00 | 2.800,00 | 3.200,00 |
| Bağış yoluyla basılı yayın sağlama | | | | |
| Performans hedefinden sorumlu olan harcama birimleri | | Kaynak İhtiyacı | | |
| | | 2009 | 2010 | 2011 |
| 1 | Enstitüler | 0,00 | 0,00 | 0,00 |
| 2 | Fakülteler/Y.O/MYO | 0,00 | 0,00 | 0,00 |
| 3 | BAP | 0,00 | 0,00 | 0,00 |
| 4 | Rektörlük ve Merkez Birimler /Arş. Merz. | 300.000,00 | 400.000,00 | 450.000,00 |
| İdare Düzeyinde Dağıtılan Giderler | | 0,00 | 0,00 | 0,00 |
| Genel Toplam | | 300.000,00 | 400.000,00 | 450.000,00 |
| Kaynaklar | Bütçe Ödeneği | 300.000,00 | 400.000,00 | 450.000,00 |
| | Döner Sermaye | 0,00 | 0,00 | 0,00 |
| | Diğer Yurt İçi Kaynaklar | 0,00 | 0,00 | 0,00 |
| | Yurt Dışı Kaynaklar | 0,00 | 0,00 | 0,00 |
| Genel Toplam | | 300.000,00 | 400.000,00 | 450.000,00 |



| İDARE PERFORMANS HEDEFİ TABLOSU | | | | |
|--|---|------------------------|------------------|------------------|
| İdare Adı | 38.49 - GAZİOSMANPAŞA ÜNİVERSİTESİ | | | |
| Amaç | Kütüphane kaynak sayısını arttırmak, daha fazla kullanıcıya hizmet vermek. | | | |
| Hedef | Yeni birim kütüphaneleri oluşturmak (2013 yılı sonuna kadar) | | | |
| Performans Hedefi | | HEDEF | | |
| Kampüs dışında açılan birimlerin istekleri doğrultusunda birim kütüphanelerinin oluşturulması. | 2009 | 2010 | 2011 | |
| | 40.000,00 | 50.000,00 | 50.000,00 | |
| Üniversitemiz kampüs alanında merkezi kütüphane mevcut olup, kampüs dışında yer alan eğitim birimlerinde birimlerin istekleri doğrultusunda birim kütüphaneleri oluşturulmaktadır. | | | | |
| Performans Göstergeleri | | 2009 | 2010 | 2011 |
| 1 | Zile Dinçerler Turizm İşletmeciliği ve Otelcilik Y.O. Kütüphanesinin basılı yayın sayısı | 4.074,00 | 4.685,00 | 5.388,00 |
| Yeni açılan bölümlerin ihtiyaçlarını karşılamak ve koleksiyonun güncel tutulması amacıyla yeni çıkan yayınları birim kütüphanesine kazandırmak. | | | | |
| 2 | Zile Dinçerler Turizm İşletmeciliği ve Otelcilik Y.O. Kütüphanesinin bağış gelen yayın sayısı | 2.100,00 | 3.000,00 | 3.400,00 |
| Kişi, kurum ve kuruluşlar tarafından yıl içinde yayınlanan kitaplar takip edilerek birim kütüphanesine kazandırılması yoluna gidilecektir. | | | | |
| 3 | Niksar Meslek Y.O. Kütüphanesinin basılı yayın sayısı | 1.594,00 | 1.833,00 | 2.108,00 |
| Yeni açılan bölümlerin ihtiyaçlarını karşılamak ve koleksiyonun güncel tutulması amacıyla yeni çıkan yayınların birim kütüphanesine kazandırmak | | | | |
| 4 | Niksar Meslek Y.O. Kütüphanesinin bağış gelen yayın sayısı | 560,00 | 800,00 | 1.200,00 |
| Kişi, kurum ve kuruluşlar tarafından yıl içinde yayınlanan kitaplar takip edilerek birim kütüphanesine kazandırılması yoluna gidilecektir. | | | | |
| 5 | Turhal Meslek Y.O. Kütüphanesinin basılı yayın sayısı | 4.068,00 | 4.678,00 | 5.380,00 |
| Yeni açılan bölümlerin ihtiyaçlarını karşılamak ve koleksiyonun güncel tutulması amacıyla yeni çıkan yayınların birim kütüphanesine kazandırmak | | | | |
| 6 | Turhal Meslek Y.O. Kütüphanesinin bağış gelen yayın sayısı | 600,00 | 900,00 | 1.400,00 |
| Kişi, kurum ve kuruluşlar tarafından yıl içinde yayınlanan kitapların takip edilerek birim kütüphanesine kazandırılması yoluna gidilecektir. | | | | |
| Performans hedefinden sorumlu olan harcama birimleri | | Kaynak İhtiyacı | | |
| | | 2009 | 2010 | 2011 |
| 1 | Enstitüler | 0,00 | 0,00 | 0,00 |
| 2 | Fakülteler/Y.O/MYO | 0,00 | 0,00 | 0,00 |
| 3 | BAP | 0,00 | 0,00 | 0,00 |
| 4 | Rektörlük ve Merkez Birimler /Arş. Merzk. | 40.000,00 | 50.000,00 | 50.000,00 |
| İdare Düzeyinde Dağıtılan Giderler | | 0,00 | 0,00 | 0,00 |
| Genel Toplam | | 40.000,00 | 50.000,00 | 50.000,00 |
| Kaynaklar | Bütçe Ödeneği | 40.000,00 | 50.000,00 | 50.000,00 |
| | Döner Sermaye | 0,00 | 0,00 | 0,00 |
| | Diğer Yurt İçi Kaynaklar | 0,00 | 0,00 | 0,00 |
| | Yurt Dışı Kaynaklar | 0,00 | 0,00 | 0,00 |
| Genel Toplam | | 40.000,00 | 50.000,00 | 50.000,00 |



| İDARE PERFORMANS HEDEFİ TABLOSU | | | | |
|--|--|------------------------|-------------------|-------------------|
| İdare Adı | 38.49 - GAZİOSMANPAŞA ÜNİVERSİTESİ | | | |
| Amaç | Sanayi-üniversite işbirliğini geliştirmek, bölge sanayisinin gelişimine ivme kazandırmak; Bölgedeki sanatsal değerlerin bilimsel yöntemlerle araştırılması, eğitiminin ve etkinliklerinin bilinçli olarak gerçekleştirilmesi, Anadolu'ya yayılması; yeni istihdam alanlarının oluşması, öğrenci sayısının artırılması için yeni eğitim birimlerinin kurulması. | | | |
| Hedef | Mühendislik ve Doğa Bilimleri Fakültesi'nin Gıda Mühendisliği, Biyo Mühendisliği, Çevre Mühendisliği, Mekatronik Mühendisliği ile Jeodezi ve Fotogrametri Mühendisliği bölümlerinin 2009-2010 eğitim-öğretim yılında öğrenci olarak açılması | | | |
| Performans Hedefi | | HEDEF | | |
| Tıp Fakültesi Morfoloji Binası ile Eğitim Fakültesi Ek binalarına ait Projelerin yapılması | | 2009 | 2010 | 2011 |
| | | 500.000,00 | 550.000,00 | 600.000,00 |
| Şehir Yerleşkesinde bulunan Tıp Fakültesi Morfoloji Binası ile Eğitim Fakültesi Ek binalarına ait tüm projelerinin yaptırılarak ihale yapıp bu binaların inşaatlarını yapmak ve öğrencilerin kullanımına sunmak. | | | | |
| Performans Göstergeleri | | 2009 | 2010 | 2011 |
| 1 | Morfoloji Binası Projesi | 16.000,00 | 16.000,00 | 16.000,00 |
| Tıp Fak Morfoloji Binası Projesi | | | | |
| 2 | Dekanlık Binası Projesi | 2.000,00 | 2.000,00 | 2.000,00 |
| Tıp Fak Dekanlık Binası Projesi | | | | |
| 3 | Ek Bina Projesi | 5.000,00 | 5.000,00 | 5.000,00 |
| Eğitim Fakültesi Ek Bina Projesi | | | | |
| Performans hedefinden sorumlu olan harcama birimleri | | Kaynak İhtiyacı | | |
| | | 2009 | 2010 | 2011 |
| 1 | Enstitüler | 0,00 | 0,00 | 0,00 |
| 2 | Fakülteler/Y.O/MYO | 0,00 | 0,00 | 0,00 |
| 3 | BAP | 0,00 | 0,00 | 0,00 |
| 4 | Rektörlük ve Merkez Birimler /Arş. Merz. | 500.000,00 | 550.000,00 | 600.000,00 |
| İdare Düzeyinde Dağıtılan Giderler | | 0,00 | 0,00 | 0,00 |
| Genel Toplam | | 500.000,00 | 550.000,00 | 600.000,00 |
| Kaynaklar | Bütçe Ödeneği | 500.000,00 | 550.000,00 | 600.000,00 |
| | Döner Sermaye | 0,00 | 0,00 | 0,00 |
| | Diğer Yurt İçi Kaynaklar | 0,00 | 0,00 | 0,00 |
| | Yurt Dışı Kaynaklar | 0,00 | 0,00 | 0,00 |
| Genel Toplam | | 500.000,00 | 550.000,00 | 600.000,00 |



D- Faaliyet-Projelere İlişkin Bilgi ve Değerlendirmeler

Üniversitemiz bütçesinin büyük bir bölümünü eğitim ve öğretime yönelik cari giderler oluşturmakta olup, 2009-2011 program döneminde Üniversitemiz eğitim, sağlık, spor ve teknolojik araştırmalar sektöründe yürütülecek faaliyet ve projelere ilişkin sermaye gideri bütçe teklifleri aşağıda yer alan tablolarda ayrı ayrı gösterilmiştir.

Tablo 1 : 2009-2011 DÖNEMİ YATIRIM TEKLİFLERİ ÖZET TABLOSU

| SEKTÖRÜ/ALT SEKTÖRÜ | PROJE SAYISI | PROJE TUTARI | 2008 SONUNA KADAR TAHMİNİ KÜMÜLATİF HARCAMA | 2009 YILI YATIRIM TEKLİFİ | | | | 2010 YILI YATIRIM TEKLİFİ (Toplam) | 2011 YILI YATIRIM TEKLİFİ (Toplam) |
|------------------------------|--------------|----------------|---|---------------------------|---------------------|---------------|---------------|------------------------------------|------------------------------------|
| | | | | ETÜD-PROJE İŞLERİ | DEVAM EDEN PROJELER | YENİ PROJELER | TOPLAM | | |
| EĞİTİM-YÜKSEKÖĞRETİM | 10 | 97.565 | 65.194 | 500 | 5.720 | 4.280 | 10.500 | 11.000 | 12.000 |
| EĞİTİM-BEDEN EĞİTİMİ VE SPOR | 1 | 7.546 | 6.145 | 0 | 3.200 | 0 | 3.200 | 2.000 | 700 |
| SAĞLIK | 2 | 5.200 | 0 | 0 | 0 | 11.000 | 11.000 | 11.957 | 14.300 |
| DKH-TEKNOLOJİK ARAŞTIRMA | 3 | 13.560 | 0 | 0 | 0 | 2.580 | 2.580 | 2.800 | 3.350 |
| TOPLAM | 16 | 123.871 | 71.339 | 500 | 8.920 | 17.860 | 27.280 | 27.757 | 30.350 |



Tablo 2 : YATIRIM PROJELERİ LİSTESİ

Eğitim Sektörü

2009 Yılı Fiyatlarıyla, Bin YTL

| PROJE NO | PROJE ADI | YER (İL VE İLÇE) | KARAKTERİSTİK | İŞİN BAŞLAMA / BİTİŞ TARİHİ | PROJE TUTARI | 2008 SONUNA KADAR TAHMİNİ KÜM. HARCAMA | 2009 YATIRIMI | 2010 YATIRIMI | 2011 YATIRIMI |
|-------------------------------------|----------------------------------|------------------------|--------------------------|--------------------------------------|-----------------|---|------------------|------------------|------------------|
| (KURULUŞ) TOPLAMI | | | | | 84.304 | 65.194 | 10.500 | 11.000 | 12.000 |
| ETÜD-PROJE İŞLERİ TOPLAMI | | | | | 3.176 | 1.646 | 500 | 600 | 700 |
| a) 2009'da Bitenler | | | | | | | | | |
| 1994H031235 | Çeşitli Ünitelerin Ettüd Projesi | Tokat | Ettüd-Proje ve Müş. | 1994-2009 | 3.176 | 1.646 | 500 | 600 | 700 |
| b) 2009'dan Sonraya Kalanlar | | | | | | | | | |
| DEVAM EDEN PROJELER TOPLAMI | | | | | 72.048 | 63.548 | 5.720 | 6.300 | 6.900 |
| a) 2009'da Bitenler | | | | | | | | | |
| 1994H031270 | Kampüs Altyapısı | Tokat | YolElk.Kan.Çev.Is.San.Su | 1994-2009 | 30.476 | 26.476 | 1.220 | 1.500 | 1.600 |
| b) 2009'dan Sonraya Kalanlar | | | | | | | | | |
| 1994H031280 | Derslik Laboratuvar (104810m2) | Tokat | İnş.(25290m2)+Don.+AltY. | 1994-2010 | 41.572 | 37.072 | 4.500 | 4.800 | 5.300 |
| YENİ PROJELER TOPLAMI | | | | | 9.080 | | 4.280 | 4.100 | 4.400 |
| a) 2009'da Bitenler | | | | | | | | | |
| | Büyük Onarım | Tokat | B.Onarım+Tadilat | 2009-2009 | 4.800 | | 500 | 750 | 1.000 |
| | Makine ve Teçhizat Alımı | Tokat | Mak.Teç.+Bakım-Onarım | 2009-2009 | 2.540 | | 820 | 2.100 | 2.300 |
| | (2) | | | | | | 100 | 110 | 120 |
| | (3) | | | | | | 1.120 | 0 | 0 |
| | Yayın Alımı | Tokat | Kütüp.Yayın Alımı | 2009-2009 | 340 | | 340 | 350 | 370 |
| | Bilgi Teknolojileri | Tokat | Bil.Don.Yaz.Alt.Bak.-On. | 2009-2009 | 1.350 | | 1.200 | 630 | 440 |
| | (2) | | | | | | 150 | 160 | 170 |
| | Taşıt Alımı (3) | Tokat | T5 bir adet | 2009-2009 | 50 | | 50 | 0 | 0 |
| | Taşıt Alımı (4) | Tokat | T11A bir adet | 2009-2009 | 151 | | 151 | 0 | 0 |

(2) Sağlık Kültür ve Spor Daire Başkanlığı gelirlerinden karşılanacaktır.

(3) II. Öğretim gelirlerinden karşılanacaktır.

(4) Yıl içinde hibe edilecektir.(Toplama Dahil Değildir.)



Tablo 3 : YATIRIM PROJELERİ LİSTESİ

Spor Sektörü

2009 Yılı Fiyatlarıyla, Bin YTL

| PROJE NO | PROJE ADI | YER (İL VE İLÇE) | KARAKTERİSTİK | İŞİN BAŞLAMA / BİTİŞ TARİHİ | PROJE TUTARI | 2008 SONUNA KADAR TAHMİNİ KÜMÜLATİF HARCAMA | 2009 YATIRIMI | 2010 YATIRIMI | 2011 YATIRIMI |
|------------------------------------|-------------------------------|---------------------------|---|--------------------------------------|-----------------|--|------------------|------------------|------------------|
| (KURULUŞ) TOPLAMI | | | | | 7.546 | 6.145 | 3.200 | 2.000 | 700 |
| DEVAM EDEN PROJELER TOPLAMI | | | | | 7.546 | 6.145 | 3.200 | 2.000 | 700 |
| a) 2009'da Bitenler | | | | | | | | | |
| 1994H050110 | Açık ve Kapalı Spor Tesisleri | Tokat | İnş.(1000 Seyirci Kap.Spor Sa.)+Futbol Sa.İk.+Tr.Du.+Atletizm | 1994-2009 | 7.546 | 6.145 | 3.200 | 2.000 | 700 |

Tablo 4 : YATIRIM PROJELERİ LİSTESİ

Sağlık Sektörü

2009 Yılı Fiyatlarıyla, Bin YTL

| PROJE NO | PROJE ADI | YER (İL VE İLÇE) | KARAKTERİSTİK | İŞİN BAŞLAMA / BİTİŞ TARİHİ | PROJE TUTARI | 2008 SONUNA KADAR TAHMİNİ KÜMÜLATİF HARCAMA | 2009 YATIRIMI | 2010 YATIRIMI | 2011 YATIRIMI |
|------------------------------|--------------------------|------------------------|-------------------------|--------------------------------------|-----------------|--|------------------|------------------|------------------|
| (KURULUŞ) TOPLAMI | | | | | 11.000 | 0 | 11.000 | 11.957 | 14.300 |
| YENİ PROJELER TOPLAMI | | | | | 11.000 | 0 | 11.000 | 11.957 | 14.300 |
| a) 2009'da Bitenler | | | | | | | | | |
| | Makine ve Teçhizat Alımı | Tokat | M.Teçhizat alım bak.on. | 2009-2009 | 11.000 | 0 | 11.000 | 11.957 | 14.300 |
| (1) | Büyük Bakım Onarım | Tokat | Bakım-Onarım-Tadilat | 2009-2009 | 120 | 0 | 120 | 0 | 0 |
| (1) | Taşıt Alımı | Tokat | T-15 (1 Adet) | 2009-2009 | 80 | 0 | 80 | 0 | 0 |

(1) Döner sermaye işletmesi gelirlerinden karşılanacaktır.(Toplama Dahil Değildir.)



Tablo 5 : YATIRIM PROJELERİ LİSTESİ

Teknolojik Araştırmalar Sektörü

2009 Yılı Fiyatlarıyla, Bin YTL

| PROJE NO | PROJE ADI | YER (İL VE İLÇE) | KARAKTERİSTİK | İŞİN BAŞLAMA / BİTİŞ TARİHİ | PROJE TUTARI | 2008 SONUNA KADAR TAHMİNİ KÜMÜLATİF HARCAMA | 2009 YATIRIMI | 2010 YATIRIMI | 2011 YATIRIMI |
|-------------------------------------|--------------------------------|------------------|--------------------|-----------------------------|--------------|---|---------------|---------------|---------------|
| (KURULUŞ) TOPLAMI | | | | | 7.545 | 0 | 2.580 | 2.800 | 3.350 |
| YENİ PROJELER TOPLAMI | | | | | 7.545 | | 2.580 | 2.800 | 3.350 |
| a) 2009'da Bitenler | | | | | 580 | | 580 | 590 | 595 |
| | Teknolojik Araştırmalar | | | | | | | | |
| | Rek.Bil.Arş.Projeleri (1) | Tokat | İleri Arş.Mak.Teç. | 2009-2009 | 580 | | 580 | 590 | 595 |
| b) 2009'dan Sonraya Kalanlar | | | | | 6.965 | | 2.000 | 2.210 | 2.755 |
| | İleri Araştırma Projeleri | | | | | | | | |
| | Merkezi Araştırma Laboratuvarı | Tokat | İleri araştırma | 2009-2011 | 6.965 | | 2.000 | 2.210 | 2.755 |

(1) Bilimsel araştırma projeleri yönetmeliğinin 11. maddesi gereği özel ödenek kaydedilen ödeneklerden karşılanacaktır.



E- Performans Verilerinin Kaynakları ve Güvenilirliği

PERFORMANS VERİLERİ DEĞERLENDİRME TABLOSU

| İdare Adı | 38.49 - GAZİOSMANPAŞA ÜNİVERSİTESİ | | | |
|--|---|--|----------------------|------------------------------|
| Harcama Birimi Adı | Kurum Genel | | | |
| Performans Hedefi | Performans göstergesi | Verilerin kaynağı ve elde edilme şekli | Elde edilme maliyeti | Güvenilir olmasının dayanağı |
| Sağlık Bilimleri alanında 2009 yılında toplam 9738 saat eğitim verilmesi hedeflenmektedir. | Toplam öğrenci sayısı | Eğitim-Öğretim Birimleri | Düşük | Birim Kayıtları |
| Sağlık Bilimleri alanında 2009 yılında toplam 9738 saat eğitim verilmesi hedeflenmektedir. | Toplam akademik personel sayısı | Eğitim-Öğretim Birimleri | Düşük | Birim Kayıtları |
| Sağlık Bilimleri alanında 2009 yılında toplam 9738 saat eğitim verilmesi hedeflenmektedir. | Öğretim üyesi başına düşen öğrenci sayısı | Eğitim-Öğretim Birimleri | Düşük | Birim Kayıtları |
| Sağlık Bilimleri alanında 2009 yılında toplam 9738 saat eğitim verilmesi hedeflenmektedir. | Öğretim elemanı başına düşen ders sayısı | Eğitim-Öğretim Birimleri | Düşük | Birim Kayıtları |
| Sağlık Bilimleri alanında 2009 yılında toplam 9738 saat eğitim verilmesi hedeflenmektedir. | Toplam ders saati | Eğitim-Öğretim Birimleri | Düşük | Birim Kayıtları |
| Sağlık Bilimleri alanında 2009 yılında toplam 9738 saat eğitim verilmesi hedeflenmektedir. | Normal öğrenim ders saati | Eğitim-Öğretim Birimleri | Düşük | Birim Kayıtları |
| Sağlık Bilimleri alanında 2009 yılında toplam 9738 saat eğitim verilmesi hedeflenmektedir. | II. Öğretim ders saati | Eğitim-Öğretim Birimleri | Düşük | Birim Kayıtları |
| Sağlık Bilimleri alanında 2009 yılında toplam 9738 saat eğitim verilmesi hedeflenmektedir. | Yaz okulu ders saati | Eğitim-Öğretim Birimleri | Düşük | Birim Kayıtları |
| Sağlık Bilimleri alanında 2009 yılında toplam 9738 saat eğitim verilmesi hedeflenmektedir. | Teorik ders saati | Eğitim-Öğretim Birimleri | Düşük | Birim Kayıtları |
| Sağlık Bilimleri alanında 2009 yılında toplam 9738 saat eğitim verilmesi hedeflenmektedir. | Uygulamalı ders saati | Eğitim-Öğretim Birimleri | Düşük | Birim Kayıtları |
| Fen Bilimleri alanında 2009 yılında toplam 71598 saat eğitim verilmesi hedeflenmektedir. | Toplam öğrenci sayısı | Eğitim-Öğretim Birimleri | Düşük | Birim Kayıtları |
| Fen Bilimleri alanında 2009 yılında toplam 71598 saat eğitim verilmesi hedeflenmektedir. | Toplam akademik personel sayısı | Eğitim-Öğretim Birimleri | Düşük | Birim Kayıtları |
| Fen Bilimleri alanında 2009 yılında toplam 71598 saat eğitim verilmesi hedeflenmektedir. | Öğretim üyesi başına düşen öğrenci sayısı | Eğitim-Öğretim Birimleri | Düşük | Birim Kayıtları |
| Fen Bilimleri alanında 2009 yılında toplam 71598 saat eğitim verilmesi hedeflenmektedir. | Öğretim elemanı başına düşen ders sayısı | Eğitim-Öğretim Birimleri | Düşük | Birim Kayıtları |



| | | | | |
|--|---|--------------------------|-------|-----------------|
| Fen Bilimleri alanında 2009 yılında toplam 71598 saat eğitim verilmesi hedeflenmektedir. | Toplam ders saati | Eğitim-Öğretim Birimleri | Düşük | Birim Kayıtları |
| Fen Bilimleri alanında 2009 yılında toplam 71598 saat eğitim verilmesi hedeflenmektedir. | Normal öğrenim ders saati | Eğitim-Öğretim Birimleri | Düşük | Birim Kayıtları |
| Fen Bilimleri alanında 2009 yılında toplam 71598 saat eğitim verilmesi hedeflenmektedir. | II. Öğretim ders saati | Eğitim-Öğretim Birimleri | Düşük | Birim Kayıtları |
| Fen Bilimleri alanında 2009 yılında toplam 71598 saat eğitim verilmesi hedeflenmektedir. | Yaz okulu ders saati | Eğitim-Öğretim Birimleri | Düşük | Birim Kayıtları |
| Fen Bilimleri alanında 2009 yılında toplam 71598 saat eğitim verilmesi hedeflenmektedir. | Teorik ders saati | Eğitim-Öğretim Birimleri | Düşük | Birim Kayıtları |
| Fen Bilimleri alanında 2009 yılında toplam 71598 saat eğitim verilmesi hedeflenmektedir. | Uygulamalı ders saati | Eğitim-Öğretim Birimleri | Düşük | Birim Kayıtları |
| Sosyal Bilimleri alanında 2009 yılında toplam 181363 saat eğitim verilmesi hedeflenmektedir. | Toplam öğrenci sayısı | Eğitim-Öğretim Birimleri | Düşük | Birim Kayıtları |
| Sosyal Bilimleri alanında 2009 yılında toplam 181363 saat eğitim verilmesi hedeflenmektedir. | Toplam akademik personel sayısı | Eğitim-Öğretim Birimleri | Düşük | Birim Kayıtları |
| Sosyal Bilimleri alanında 2009 yılında toplam 181363 saat eğitim verilmesi hedeflenmektedir. | Öğretim üyesi başına düşen öğrenci sayısı | Eğitim-Öğretim Birimleri | Düşük | Birim Kayıtları |
| Sosyal Bilimleri alanında 2009 yılında toplam 181363 saat eğitim verilmesi hedeflenmektedir. | Öğretim elemanı başına düşen ders sayısı | Eğitim-Öğretim Birimleri | Düşük | Birim Kayıtları |
| Sosyal Bilimleri alanında 2009 yılında toplam 181363 saat eğitim verilmesi hedeflenmektedir. | Toplam ders saati | Eğitim-Öğretim Birimleri | Düşük | Birim Kayıtları |
| Sosyal Bilimleri alanında 2009 yılında toplam 181363 saat eğitim verilmesi hedeflenmektedir. | Normal öğrenim ders saati | Eğitim-Öğretim Birimleri | Düşük | Birim Kayıtları |
| Sosyal Bilimleri alanında 2009 yılında toplam 181363 saat eğitim verilmesi hedeflenmektedir. | II. Öğretim ders saati | Eğitim-Öğretim Birimleri | Düşük | Birim Kayıtları |
| Sosyal Bilimleri alanında 2009 yılında toplam 181363 saat eğitim verilmesi hedeflenmektedir. | Yaz okulu ders saati | Eğitim-Öğretim Birimleri | Düşük | Birim Kayıtları |
| Sosyal Bilimleri alanında 2009 yılında toplam 181363 saat eğitim verilmesi hedeflenmektedir. | Teorik ders saati | Eğitim-Öğretim Birimleri | Düşük | Birim Kayıtları |



| | | | | |
|---|---|-----------------------------------|-------|------------------------------------|
| Sosyal Bilimleri alanında 2009 yılında toplam 181363 saat eğitim verilmesi hedeflenmektedir. | Uygulamalı ders saati | Eğitim-Öğretim Birimleri | Düşük | Birim Kayıtları |
| Üniversitemizi tercih eden başarılı öğrencilere barınma, burs ve iş olanağı temin edilecektir. | Yurt imkanı verilen öğrenci sayısı | Mediko-Tarama | Düşük | Kurum Kayıtları |
| Üniversitemizi tercih eden başarılı öğrencilere barınma, burs ve iş olanağı temin edilecektir. | Part-Time İstihdam edilen öğrenci sayısı | Mediko-Tarama | Düşük | Kurum Kayıtları |
| Üniversitemizi tercih eden başarılı öğrencilere barınma, burs ve iş olanağı temin edilecektir. | Part-Time İstihdam edilen öğrenci oranı | Mediko-Tarama | Düşük | Kurum Kayıtları |
| Üniversitemizi tercih eden başarılı öğrencilere barınma, burs ve iş olanağı temin edilecektir. | Yemek yardımı yapılan öğrenci sayısı | Mediko-Tarama | Düşük | Kurum Kayıtları |
| Yüksek lisans ve doktora program sayısını artırmak. | Mevcut tezli yüksek lisans Program sayısı | Enstitü Kayıtları-Tarama | Düşük | Enstitü Kayıtları |
| Yüksek lisans ve doktora program sayısını artırmak. | Mevcut doktora program sayısı | Enstitü Kayıtları-Tarama | Düşük | Enstitü Kayıtları |
| Yüksek lisans ve doktora program sayısını artırmak. | Tezli yüksek lisans öğrenci sayısı | Enstitü Kayıtları-Tarama | Düşük | Enstitü Kayıtları |
| Yüksek lisans ve doktora program sayısını artırmak. | Doktora öğrenci sayısı | Enstitü Kayıtları-Tarama | Düşük | Enstitü Kayıtları |
| Yüksek lisans ve doktora program sayısını artırmak. | Tezsiz yüksek lisans program sayısı | Enstitü Kayıtları-Tarama | Düşük | Enstitü Kayıtları |
| Yüksek lisans ve doktora program sayısını artırmak. | Tezsiz yüksek lisans öğrenci sayısı | Enstitü Kayıtları-Tarama | Düşük | Enstitü Kayıtları |
| Üniversitemizden mezun olacak öğrencilerin tam bilgiye sahip olarak iş hayatına atılmalarını sağlamak. | Mevcut öğrenci sayısı | Eğitim-Öğretim Birimleri Tarama | Düşük | Okul Kayıtları |
| Üniversitemizden mezun olacak öğrencilerin tam bilgiye sahip olarak iş hayatına atılmalarını sağlamak. | Mezun öğrenci sayısı | Enstitü Kayıtları-Tarama | Düşük | Enstitü Kayıtları |
| 2009 yılında Beslenme, Barınma, Sağlık ve Kültür-Spor faaliyetlerinin kalitesi artırılarak devam ettirilmesi. | Kantinler için gerekli demirbaş alımları | Taşınır kayıt ve kontrol verileri | Düşük | Birim Kayıtlarına Dayanıyor Olması |
| 2009 yılında Beslenme, Barınma, Sağlık ve Kültür-Spor faaliyetlerinin kalitesi artırılarak devam ettirilmesi. | Eğlence alanları oluşturulması | Geçmiş yıllardaki deneyimler | Düşük | Birim Kayıtlarına Dayanıyor Olması |
| 2009 yılında Beslenme, Barınma, Sağlık ve Kültür-Spor faaliyetlerinin kalitesi artırılarak devam ettirilmesi. | Laboratuvar malzemesi | Taşınır kayıt ve kontrol verileri | Düşük | Birim Kayıtlarına Dayanıyor Olması |
| 2009 yılında Beslenme, Barınma, Sağlık ve Kültür-Spor faaliyetlerinin kalitesi artırılarak devam ettirilmesi. | Tıbbi malzeme alımı | Taşınır kayıt ve kontrol verileri | Düşük | Birim Kayıtlarına Dayanıyor Olması |
| 2009 yılında Beslenme, Barınma, Sağlık ve Kültür-Spor faaliyetlerinin kalitesi artırılarak devam ettirilmesi. | Seminer, konferans, tiyatro, folklor vs. | Geçmiş yıllardaki deneyimler | Düşük | Birim Kayıtlarına Dayanıyor Olması |



| | | | | |
|---|---|--|-------|--------------------------------------|
| 2009 yılında Beslenme, Barınma, Sağlık ve Kültür-Spor faaliyetlerinin kalitesi artırılarak devam ettirilmesi. | Spor etkinliklerine katılacak kafiye | Geçmiş yıllardaki belge ve bilgiler | Düşük | Birim Kayıtlarına Dayanıyor Olması |
| Öğrencilere vermiş olduğumuz hizmetin yapmış olduğumuz iş ve işlemlerin, hızını ve etkinliğini artırmak. | Toplam öğrenci sayısı | Öğrenci İşleri-Okul Öğrenci İşleri Kayıtları | Düşük | Resmi Kayıtlara Dayanıyor Olması |
| 2009 Yılında gayrimenkul küçük bakım-onarım ihtiyacı olan eğitim hizmet binalarının tadilat işleri yaptırılacak. | Bakım-onarım iş sayısı | Harcama Birimi - Sayma | Düşük | Birim İhtiyaçlarına Dayanıyor Olması |
| 2009 Yılında dersliklerin demirbaş ve mefruşat ihtiyaçları karşılanacak. | Mevcut demirbaş sayısı | Birim Demirbaş Kayıtları | Düşük | Resmi Kayıtlara Dayanması |
| 2009 Yılında dersliklerin demirbaş ve mefruşat ihtiyaçları karşılanacak. | İhtiyaç duyulan demirbaş sayısı | Birim İhtiyaçları | Düşük | Resmi Kayıtlara Dayanması |
| 2009 Yılında dersliklerin demirbaş ve mefruşat ihtiyaçları karşılanacak. | İhtiyaç duyulan mefruşat sayısı | Birim İhtiyaçları | Düşük | |
| Laboratuvarların eksik makine-teçhizat ihtiyaçları tamamlanacak. | Laboratuvar sayısı | Eğitim-Öğretim Birimleri-Sayma | Düşük | Resmi Kayıtlara Dayanması |
| Laboratuvarların eksik makine-teçhizat ihtiyaçları tamamlanacak. | Laboratuvar cihaz sayısı | Birim Demirbaş Kayıtları | Düşük | Resmi Kayıtlara Dayanması |
| Laboratuvarların eksik makine-teçhizat ihtiyaçları tamamlanacak. | İhtiyaç duyulan Makine-Teçhizat sayısı | Birim İhtiyaçları-Resmi Yolla Sorulması | Düşük | Demirbaş Kayıtları |
| Laboratuvarların eğitim-öğretim ve araştırma amaçlı kimyevi madde ihtiyaçları tamamlanacak. | Laboratuvar sayısı | Eğitim-Öğretim Birimi Kayıtları Sayma | Düşük | Birim Kayıtlarına Yanması |
| Laboratuvarların eğitim-öğretim ve araştırma amaçlı kimyevi madde ihtiyaçları tamamlanacak. | Kimyevi madde sayısı | Birim İhtiyaçları | Düşük | Birim Taleplerine Dayanması |
| Mevcut demirbaş, makine-teçhizat ve laboratuvar cihazlarının bakım-onarım işleri yaptırılarak en iyi şekilde kullanılması sağlanacak. | Makine-Teçhizat sayısı | Birim Demirbaş Kayıtları | Düşük | Kayıtlı Bilgi |
| Mevcut demirbaş, makine-teçhizat ve laboratuvar cihazlarının bakım-onarım işleri yaptırılarak en iyi şekilde kullanılması sağlanacak. | Bakım-onarım sözleşme sayısı | Birim Kayıtları | Düşük | Kayıtlı Bilgi |
| Mevcut demirbaş, makine-teçhizat ve laboratuvar cihazlarının bakım-onarım işleri yaptırılarak en iyi şekilde kullanılması sağlanacak. | Bakım-onarım yaptırılacak Mak-Teç. Sayısı | Birim İhtiyaçları | Düşük | Resmi Belgelere Dayanması |
| Üniversitemizde eğitim-öğretim gören öğrencilere en iyi şekilde hizmet vermek. | Öğrenci sayısı | Öğrenci İşleri-Kayıtlı Bilgi | Düşük | Resmi Kayıtlara Dayanması |
| Üniversitemizde eğitim-öğretim gören öğrencilere en iyi şekilde hizmet vermek. | Akademik personel sayısı | Personel Dairesi-Kayıtlı Bilgi | Düşük | Resmi Kayıtlara Dayanması |
| Üniversitemizde eğitim-öğretim gören öğrencilere en iyi şekilde hizmet vermek. | İdari personel sayısı | Personel Dairesi-Kayıtlı Bilgi | Düşük | Resmi Kayıtlara Dayanması |



| | | | | |
|---|--|-----------------------------------|-------|---------------------------|
| Üniversitemizde eğitim-öğretim gören öğrencilere en iyi şekilde hizmet vermek. | Hizmet alımı Personel sayısı | Destek Hizmetleri Birimleri | Düşük | Resmi Kayıtlara Dayanması |
| Tıp Fakültesi Morfoloji Binası ile Eğitim Fakültesi Ek binalarına ait Projelerin yaptırılması | Morfoloji Binası Projesi | Proje Şube | Orta | Proje |
| Tıp Fakültesi Morfoloji Binası ile Eğitim Fakültesi Ek binalarına ait Projelerin yaptırılması | Dekanlık Binası Projesi | Proje Şube | Orta | Proje |
| Tıp Fakültesi Morfoloji Binası ile Eğitim Fakültesi Ek binalarına ait Projelerin yaptırılması | Ek Bina Projesi | Proje Şube | Orta | Proje |
| Yurtiçi ve yurtdışı kurum ve kuruluşlara bireysel üyelikleri ile aktif görev alan öğretim üyesi sayısının artırılması sağlanacak. | Yurtiçi-yurtdışı kurumlarda görev alan personel sayısı | Birim Kayıtları-Tarama | Düşük | Kayıtlı Olması Bilgi |
| Yurtiçi ve yurtdışı kurum ve kuruluşlara bireysel üyelikleri ile aktif görev alan öğretim üyesi sayısının artırılması sağlanacak. | Yurtiçi-yurtdışı kurumlara personel sayısı üye | Birim Kayıtları-Tarama | Düşük | Kayıtlı Olması Bilgi |
| 2009 yılında Üniversitemiz birimlerine temizlik, ulaşım, posta faaliyetlerinde ve kırtasiye donanım ve bakım-onarım ihtiyaçları ile temsil ve tanıtım için destek hizmeti verilecektir. | Temizlik hizmet alımı sayısı | Destek Hizmet Birimleri Kayıtları | Düşük | Resmi Belgelere Dayanması |
| 2009 yılında Üniversitemiz birimlerine temizlik, ulaşım, posta faaliyetlerinde ve kırtasiye donanım ve bakım-onarım ihtiyaçları ile temsil ve tanıtım için destek hizmeti verilecektir. | Temizlik hizmetinde çalışan personel sayısı | Destek Hizmet Birimleri Kayıtları | Düşük | Resmi Belgelere Dayanması |
| 2009 yılında Üniversitemiz birimlerine temizlik, ulaşım, posta faaliyetlerinde ve kırtasiye donanım ve bakım-onarım ihtiyaçları ile temsil ve tanıtım için destek hizmeti verilecektir. | Kiralanan servis sayısı | Destek Hizmet Birimleri Kayıtları | Düşük | Resmi Belgelere Dayanması |
| 2009 yılında Üniversitemiz birimlerine temizlik, ulaşım, posta faaliyetlerinde ve kırtasiye donanım ve bakım-onarım ihtiyaçları ile temsil ve tanıtım için destek hizmeti verilecektir. | Posta pulu sayısı | Birim Kayıtları-Tarama | Düşük | Resmi Belgelere Dayanması |
| 2009 yılında Üniversitemiz birimlerine temizlik, ulaşım, posta faaliyetlerinde ve kırtasiye donanım ve bakım-onarım ihtiyaçları ile temsil ve tanıtım için destek hizmeti verilecektir. | Kırtasiye ihtiyacı | Birim İhtiyaçları | Düşük | Birim Kayıtları |
| 2009 yılında Üniversitemiz birimlerine temizlik, ulaşım, posta faaliyetlerinde ve kırtasiye donanım ve bakım-onarım ihtiyaçları ile temsil ve tanıtım için destek hizmeti verilecektir. | Temsil-tanıtım faaliyetleri | Birim Kayıtları-Tarama | Düşük | Resmi Belgelere Dayanması |



| | | | | |
|---|---|--------------------------------|-------|------------------------------|
| Eğitim-öğretim hizmet binalarında bulunan büro ve odaların demirbaş ve mefruşat ihtiyaçları giderilecek. | Büro demirbaş ihtiyacı | Birim Kayıtları-Araştırma | Düşük | Gerçek İhtiyaçlara Dayanması |
| Eğitim-öğretim hizmet binalarında bulunan büro ve odaların demirbaş ve mefruşat ihtiyaçları giderilecek. | Büro mefruşat ihtiyacı | Birim Kayıtları-Araştırma | Düşük | Gerçek İhtiyaçlara Dayanması |
| Eğitim-öğretim hizmet binalarında bulunan büro ve odaların demirbaş ve mefruşat ihtiyaçları giderilecek. | Büro makineleri ihtiyacı | Birim Kayıtları-Araştırma | Düşük | Gerçek İhtiyaçlara Dayanması |
| Üniversitemiz öğretim elemanlarına bilgisayar temini ve mevcut bilgisayarların modernize edilmesi sağlanacak. | Akademik personel sayısı | Birim Kayıtları-Sayma | Düşük | Resmi Belgelere Dayanması |
| Üniversitemiz öğretim elemanlarına bilgisayar temini ve mevcut bilgisayarların modernize edilmesi sağlanacak. | Mevcut bilgisayar sayısı | Birim Kayıtları-Sayma | Düşük | Resmi Belgelere Dayanması |
| Üniversitemiz öğretim elemanlarına bilgisayar temini ve mevcut bilgisayarların modernize edilmesi sağlanacak. | İhtiyaç olan bilgisayar sayısı | Birim Kayıtları-Sayma | Düşük | Resmi Belgelere Dayanması |
| Üniversitemiz öğretim elemanlarına bilgisayar temini ve mevcut bilgisayarların modernize edilmesi sağlanacak. | İhtiyaç duyulan bilgisayar parça sayısı | Birim Kayıtları-Sayma | Düşük | Resmi Belgelere Dayanması |
| Yurtiçi ve yurtdışı bilimsel etkinliklere katılımın artırılması | Akademik personel sayısı | Birim Kayıtları | Düşük | Resmi Kayıtlara Dayanması |
| Yurtiçi ve yurtdışı bilimsel etkinliklere katılımın artırılması | Yurtiçi bilimsel etkinlik katılım sayısı | Birim Kayıtları | Düşük | Resmi Kayıtlara Dayanması |
| Yurtiçi ve yurtdışı bilimsel etkinliklere katılımın artırılması | Yurtdışı bilimsel etkinlik katılım sayısı | Birim Kayıtları | Düşük | Resmi Kayıtlara Dayanması |
| Üniversitemizde yeni önlisans ve lisans programlarının açılması sağlanacak. | Mevcut lisans program sayısı | Eğitim-Öğretim Birim Kayıtları | Düşük | Kayıtlı Bilgiler Olması |
| Üniversitemizde yeni önlisans ve lisans programlarının açılması sağlanacak. | Açılacak lisans program sayısı | Eğitim-Öğretim Birim Kayıtları | Düşük | Kayıtlı Bilgiler Olması |
| Üniversitemizde yeni önlisans ve lisans programlarının açılması sağlanacak. | Mevcut ön lisans program sayısı | Eğitim-Öğretim Birim Kayıtları | Düşük | Kayıtlı Bilgiler Olması |
| Üniversitemizde yeni önlisans ve lisans programlarının açılması sağlanacak. | Açılacak ön lisans program sayısı | Eğitim-Öğretim Birim Kayıtları | Düşük | Kayıtlı Bilgiler Olması |
| Üniversitemizde yeni önlisans ve lisans programlarının açılması sağlanacak. | YÖK başvuru sayısı | Eğitim-Öğretim Birim Kayıtları | Düşük | Kayıtlı Bilgiler Olması |
| Üniversitemizde yeni önlisans ve lisans programlarının açılması sağlanacak. | YÖK kabul sayısı | Eğitim-Öğretim Birim Kayıtları | Düşük | Kayıtlı Bilgiler Olması |
| Üniversitemizin öğretim elemanı ihtiyacının giderilmesi için gerekli açılışmaların yapılması. | Öğretim üyesi sayısı | Kurum Kayıtları-Tarama | Düşük | Kayıtlı Bilgiler Olması |
| Üniversitemizin öğretim elemanı ihtiyacının giderilmesi için gerekli açılışmaların yapılması. | Öğretim elemanı sayısı | Kurum Kayıtları-Tarama | Düşük | Kayıtlı Bilgiler Olması |
| Üniversitemizin öğretim elemanı ihtiyacının giderilmesi için gerekli açılışmaların yapılması. | İhtiyaç duyulan akademik personel sayısı | Kurum Kayıtları-Tarama | Düşük | Kayıtlı Bilgiler Olması |



| | | | | | |
|---|---|---------------------------------|-------|------------------------------------|-----------|
| Üniversitemizin öğretim elemanı ihtiyacının giderilmesi için gerekli açılışmaların yapılması. | Alınacak personel sayısı | Kurum Kayıtları-Tarama | Düşük | Kayıtlı Olması | Bilgiler |
| 2009 Yılında 42 adet eğitim-öğretim ile ilgili yerinde inceleme (teknik gezi) gezisi düzenlemek. | Düzenlenen gezi sayısı | Eğitim Birimleri Kayıtları | Düşük | Eğitim Kayıtları | Birimleri |
| 2009 Yılında 42 adet eğitim-öğretim ile ilgili yerinde inceleme (teknik gezi) gezisi düzenlemek. | Düzenlenecek gezi sayısı | Eğitim-Öğretim Birim Kayıtları | Düşük | Kayıtlı Olması | Bilgiler |
| 2009 yılında 1 adet öğrenci ve öğretim üyesi değişimi için anlaşma yapılacaktır. | Yapılan anlaşma sayısı | AB Ofisi Kayıtları | Düşük | Kayıtlı Olması | Bilgiler |
| 2009 yılında 1 adet öğrenci ve öğretim üyesi değişimi için anlaşma yapılacaktır. | Yapılacak anlaşma sayısı | AB Ofisi Kayıtları | Düşük | Kayıtlı Olması | Bilgiler |
| Yılında değişimden gelen ve giden öğrenci ile öğretim elemanı sayısının bir önceki yıla oranla artırılması sağlanarak, 2009 yılında değişimden yararlanan öğrenci sayısının 25'e, öğretim elemanı sayısının 4'e, işbirliği anlaşma sayısının ise 2'ye yükseltilmesi hedeflenmektedir. | Erasmus programı kapsamında yurtdışı bilimsel etkinliklere katılan akademik personel sayısı | AB Ofisi Kayıtları | Düşük | Kayıtlı Olması | Bilgiler |
| Yılında değişimden gelen ve giden öğrenci ile öğretim elemanı sayısının bir önceki yıla oranla artırılması sağlanarak, 2009 yılında değişimden yararlanan öğrenci sayısının 25'e, öğretim elemanı sayısının 4'e, işbirliği anlaşma sayısının ise 2'ye yükseltilmesi hedeflenmektedir. | Erasmus programı kapsamında yurtdışı bilimsel etkinliklere katılım kişixgün sayısı | AB Ofisi Kayıtları | Düşük | Kayıtlı Olması | Bilgiler |
| Yılında değişimden gelen ve giden öğrenci ile öğretim elemanı sayısının bir önceki yıla oranla artırılması sağlanarak, 2009 yılında değişimden yararlanan öğrenci sayısının 25'e, öğretim elemanı sayısının 4'e, işbirliği anlaşma sayısının ise 2'ye yükseltilmesi hedeflenmektedir. | Değişimden yararlanan öğrenci sayısı | AB Ofisi Kayıtları | Düşük | Kayıtlı Olması | Bilgiler |
| Yılında değişimden gelen ve giden öğrenci ile öğretim elemanı sayısının bir önceki yıla oranla artırılması sağlanarak, 2009 yılında değişimden yararlanan öğrenci sayısının 25'e, öğretim elemanı sayısının 4'e, işbirliği anlaşma sayısının ise 2'ye yükseltilmesi hedeflenmektedir. | Değişimden yararlanan öğretim elemanı sayısı | AB Ofisi Kayıtları | Düşük | Kayıtlı Olması | Bilgiler |
| Sağlık Bilimleri alanında uluslararası Literatürde yayımlanacak olan makalelerin sayısını %10 arttırmak. | SCI+SSCI+AHCI tarafından taranan dergilerde yayınlanan tam metin makale sayısı | Eğitim-Öğretim Birimleri-Tarama | Düşük | Birim Kayıtlarına Dayanıyor Olması | |



| | | | | |
|--|---|---------------------------------|-------|------------------------------------|
| Sağlık Bilimleri alanında uluslararası Literatürde yayımlanacak olan makalelerin sayısını %10 arttırmak. | Yayımlanan tam metin uluslar arası makale sayısı | Eğitim-Öğretim Birimleri-Tarama | Düşük | Birim Kayıtlarına Dayanıyor Olması |
| Sağlık Bilimleri alanında uluslararası Literatürde yayımlanacak olan makalelerin sayısını %10 arttırmak. | Öğretim üyesi başına düşen SCI+SSCI+AHCI tarafından taranan dergilerde yayımlanan tam metin makale sayısı | Eğitim-Öğretim Birimleri-Tarama | Düşük | Birim Kayıtlarına Dayanıyor Olması |
| Sağlık Bilimleri alanında uluslararası Literatürde yayımlanacak olan makalelerin sayısını %10 arttırmak. | Öğretim üyesi başına düşen tam metin uluslar arası makale sayısı | Eğitim-Öğretim Birimleri-Tarama | Düşük | Birim Kayıtlarına Dayanıyor Olması |
| Sağlık Bilimleri alanında uluslararası Literatürde yayımlanacak olan makalelerin sayısını %10 arttırmak. | Yazar olarak yer alınmayan uluslar arası makalelerde yapılan atıf sayısı | Eğitim-Öğretim Birimleri-Tarama | Düşük | Birim Kayıtlarına Dayanıyor Olması |
| Fen Bilimleri alanında uluslararası Literatürde yayımlanacak olan makalelerin sayısını %10 arttırmak. | SCI+SSCI+AHCI tarafından taranan dergilerde yayınlanan tam metin makale sayısı | Eğitim-Öğretim Birimleri-Tarama | Düşük | Birim Kayıtlarına Dayanıyor Olması |
| Fen Bilimleri alanında uluslararası Literatürde yayımlanacak olan makalelerin sayısını %10 arttırmak. | Yayımlanan tam metin uluslar arası makale sayısı | Eğitim-Öğretim Birimleri-Tarama | Düşük | Birim Kayıtlarına Dayanıyor Olması |
| Fen Bilimleri alanında uluslararası Literatürde yayımlanacak olan makalelerin sayısını %10 arttırmak. | Öğretim üyesi başına düşen SCI+SSCI+AHCI tarafından taranan dergilerde yayımlanan tam metin makale sayısı | Eğitim-Öğretim Birimleri-Tarama | Düşük | Birim Kayıtlarına Dayanıyor Olması |
| Fen Bilimleri alanında uluslararası Literatürde yayımlanacak olan makalelerin sayısını %10 arttırmak. | Öğretim üyesi başına düşen tam metin uluslar arası makale sayısı | Eğitim-Öğretim Birimleri-Tarama | Düşük | Birim Kayıtlarına Dayanıyor Olması |
| Fen Bilimleri alanında uluslararası Literatürde yayımlanacak olan makalelerin sayısını %10 arttırmak. | Yazar olarak yer alınmayan uluslar arası makalelerde yapılan atıf sayısı | Eğitim-Öğretim Birimleri-Tarama | Düşük | Birim Kayıtlarına Dayanıyor Olması |
| Sosyal Bilimleri alanında uluslararası Literatürde yayımlanacak olan makalelerin sayısını %10 arttırmak. | SCI+SSCI+AHCI tarafından taranan dergilerde yayınlanan tam metin makale sayısı | Eğitim-Öğretim Birimleri-Tarama | Düşük | Birim Kayıtlarına Dayanıyor Olması |
| Sosyal Bilimleri alanında uluslararası Literatürde yayımlanacak olan makalelerin sayısını %10 arttırmak. | Yayımlanan tam metin uluslar arası makale sayısı | Eğitim-Öğretim Birimleri-Tarama | Düşük | Birim Kayıtlarına Dayanıyor Olması |
| Sosyal Bilimleri alanında uluslararası Literatürde yayımlanacak olan makalelerin sayısını %10 arttırmak. | Öğretim üyesi başına düşen SCI+SSCI+AHCI tarafından taranan dergilerde yayımlanan tam metin makale sayısı | Eğitim-Öğretim Birimleri-Tarama | Düşük | Birim Kayıtlarına Dayanıyor Olması |
| Sosyal Bilimleri alanında uluslararası Literatürde yayımlanacak olan makalelerin sayısını %10 arttırmak. | Öğretim üyesi başına düşen tam metin uluslar arası makale sayısı | Eğitim-Öğretim Birimleri-Tarama | Düşük | Birim Kayıtlarına Dayanıyor Olması |



| | | | | |
|--|--|---|-------|--------------------------------------|
| Sosyal Bilimleri alanında uluslararası Literatürde yayımlanacak olan makalelerin sayısını %10 arttırmak. | Yazar olarak yer alınmayan uluslar arası makalelerde yapılan atıf sayısı | Eğitim-Öğretim Birimleri-Tarama | Düşük | Birim Kayıtlarına Dayanıyor Olması |
| 2009 yılında Sağlık alanında 20 adet Bilimler Araştırma desteklenecek. | Desteklenen proje sayısı | Bilimsel Arş. Prj. Komisyonu Kayıtları-Tarama | Düşük | Kayıtlı Bilgiler Olması |
| 2009 yılında Sağlık alanında 20 adet Bilimler Araştırma desteklenecek. | İlgili yılda desteklenen proje sayısı | Bilimsel Arş. Prj. Komisyonu Kayıtları-Tarama | Düşük | Kayıtlı Bilgiler Olması |
| 2009 yılında Sağlık alanında 20 adet Bilimler Araştırma desteklenecek. | İlgili yılda tamamlanan proje sayısı | Bilimsel Arş. Prj. Komisyonu Kayıtları-Tarama | Düşük | Kayıtlı Bilgiler Olması |
| 2009 yılında Sağlık alanında 20 adet Bilimler Araştırma desteklenecek. | Proje sonuçları ile yapılan toplam yayın sayısı | Bilimsel Arş. Prj. Komisyonu Kayıtları-Tarama | Düşük | Kayıtlı Bilgiler Olması |
| 2009 yılında Fen alanında 25 adet Bilimler Araştırma desteklenecek. | Desteklenen proje sayısı | Bilimsel Arş. Prj. Komisyonu Kayıtları-Tarama | Düşük | Kayıtlı Bilgiler Olması |
| 2009 yılında Fen alanında 25 adet Bilimler Araştırma desteklenecek. | İlgili yılda desteklenen proje sayısı | Bilimsel Arş. Prj. Komisyonu Kayıtları-Tarama | Düşük | Kayıtlı Bilgiler Olması |
| 2009 yılında Fen alanında 25 adet Bilimler Araştırma desteklenecek. | İlgili yılda tamamlanan proje sayısı | Bilimsel Arş. Prj. Komisyonu Kayıtları-Tarama | Düşük | Kayıtlı Bilgiler Olması |
| 2009 yılında Fen alanında 25 adet Bilimler Araştırma desteklenecek. | Proje sonuçları ile yapılan toplam yayın sayısı | Bilimsel Arş. Prj. Komisyonu Kayıtları-Tarama | Düşük | Kayıtlı Bilgiler Olması |
| 2009 yılında Sosyal alanında 7 adet Bilimler Araştırma desteklenecek. | Desteklenen proje sayısı | Bilimsel Arş. Prj. Komisyonu Kayıtları-Tarama | Düşük | Kayıtlı Bilgiler Olması |
| 2009 yılında Sosyal alanında 7 adet Bilimler Araştırma desteklenecek. | İlgili yılda desteklenen proje sayısı | Bilimsel Arş. Prj. Komisyonu Kayıtları-Tarama | Düşük | Kayıtlı Bilgiler Olması |
| 2009 yılında Sosyal alanında 7 adet Bilimler Araştırma desteklenecek. | İlgili yılda tamamlanan proje sayısı | Bilimsel Arş. Prj. Komisyonu Kayıtları-Tarama | Düşük | Kayıtlı Bilgiler Olması |
| 2009 yılında Sosyal alanında 7 adet Bilimler Araştırma desteklenecek. | Proje sonuçları ile yapılan toplam yayın sayısı | Bilimsel Arş. Prj. Komisyonu Kayıtları-Tarama | Düşük | Kayıtlı Bilgiler Olması |
| 2009 yılında 60 adet kongre ve sempozyuma katım sağlanacak. | Akademik personel kongre katılım sayısı | Akadamek Birim Kayıtları | Düşük | Akademik Birim Kayıtlarına Dayanması |
| 2009 yılında 60 adet kongre ve sempozyuma katım sağlanacak. | Akademik personel sempozyum katılım sayısı | Akadamek Birim Kayıtları | Düşük | Akademik Birim Kayıtlarına Dayanması |
| 2009 yılında 60 adet kongre ve sempozyuma katım sağlanacak. | Katılınacak kongre sayısı | Akadamek Birim Kayıtları | Düşük | Akademik Birim Kayıtlarına Dayanması |



| | | | | |
|---|--|--------------------------|-------|--------------------------------------|
| 2009 yılında 60 adet kongre ve sempozyuma katım sağlanacak. | Katılacak sempozyum sayısı | Akademik Birim Kayıtları | Düşük | Akademik Birim Kayıtlarına Dayanması |
| 2009 yılında Üniversitemizde 2 adet kongre düzenlenecek. | Düzenlenen kongre-sempozyum sayısı | Akademik Birim Kayıtları | Düşük | Kayıtlı Bilgiler |
| 2009 yılında Üniversitemizde 2 adet kongre düzenlenecek. | Düzenlenecek kongre-sempozyum sayısı | Akademik Birim Kayıtları | Düşük | Kayıtlı Bilgiler |
| 2009 yılında Üniversitemizde 55 adet konferans düzenlenmesi sağlanacak. | Düzenlenen konferans sayısı | Kurum Kayıtları-Tarama | Düşük | Kayıtlı Bilgiler |
| 2009 yılında Üniversitemizde 55 adet konferans düzenlenmesi sağlanacak. | Düzenlenecek konferans sayısı | Kurum Kayıtları-Tarama | Düşük | Kayıtlı Bilgiler |
| DPT destekli Proje sayısının artırılması sağlanacak. | DPT Proje başvuru sayısı | Kurum Kayıtları-Tarama | Düşük | Resmi Kayıtlara Dayanması |
| DPT destekli Proje sayısının artırılması sağlanacak. | DPT tarafından kabul edilen proje sayısı | Kurum Kayıtları-Tarama | Düşük | Resmi Kayıtlara Dayanması |
| DPT destekli Proje sayısının artırılması sağlanacak. | DPT Proje başvuru sayısı | Kurum Kayıtları-Tarama | Düşük | Resmi Kayıtlara Dayanması |
| DPT destekli Proje sayısının artırılması sağlanacak. | DPT tarafından kabul edilen proje sayısı | Kurum Kayıtları-Tarama | Düşük | Resmi Kayıtlara Dayanması |
| Üniversitemiz Öğretim elemanları tarafından yürütülen ve TÜBİTAK tarafından desteklenen proje sayısı bir önceki yıla oranla artırılması sağlanacak. | TÜBİTAK destekli proje sayısı | Kurum Kayıtları-Tarama | Düşük | Kesin Kayıtlara Dayanması |
| Üniversitemiz Öğretim elemanları tarafından yürütülen ve TÜBİTAK tarafından desteklenen proje sayısı bir önceki yıla oranla artırılması sağlanacak. | TÜBİTAK'a sunulacak proje sayısı | Kurum Kayıtları-Tarama | Düşük | Kesin Kayıtlara Dayanması |
| Üniversitemiz merkez kampüs alanında merkezi araştırma laboratuvarının kurulması sağlanacak. | Proje başvuru sayısı | Kurum Kayıtları-Tarama | Düşük | Kesin Bilgiler Olması |
| Üniversitemiz merkez kampüs alanında merkezi araştırma laboratuvarının kurulması sağlanacak. | Kabul edilen proje sayısı | Kurum Kayıtları-Tarama | Düşük | Kesin Bilgiler Olması |
| Bölgesinin gelişmesine yönelik çalışmalar yapmak. | Yapılan proje sayısı | Kurum Kayıtları-Tarama | Düşük | Kesin Bilgiler Olması |
| Bölgesinin gelişmesine yönelik çalışmalar yapmak. | Yapılacak proje sayısı | Kurum Kayıtları-Tarama | Düşük | Kesin Bilgiler Olması |
| Gaziosmanpaşa Üniversitemizin gerçekleştirdiği hizmetler sonucunda hukuka aykırı herhangi bir durum oluşmasını önleyici tedbirleri almak, hukuk itilaflarını kurumun mali kaynaklarının etkin kullanılmasını ve hizmetlerin planlanan şekilde devam etmesini sağlayacak şekilde yönetmek ve düzeltici denetim çalışmalarını yürüterek, kurumu etkin bir şekilde temsil etmek. | Mütaala sayısı | Hukuk Müşavirliği-Tarama | Düşük | Birim Kayıtları |



| | | | | |
|---|---------------------------------------|------------------------------|-------|-----------------------------|
| Gaziosmanpaşa Üniversitenin gerçekleştirdiği hizmetler sonucunda hukuka aykırı herhangi bir durumun oluşmasını önleyici tedbirleri almak, hukuk itilaflarını kurumun mali kaynaklarının etkin kullanılmasını ve hizmetlerin planlanan şekilde devam etmesini sağlayacak şekilde yönetmek ve düzeltici denetim çalışmalarını yürüterek, kurumu etkin bir şekilde temsil etmek. | Karar çıkan dava sayısı | Hukuk Müşavirliği-Tarama | Düşük | Birim Kayıtları |
| Gaziosmanpaşa Üniversitenin gerçekleştirdiği hizmetler sonucunda hukuka aykırı herhangi bir durumun oluşmasını önleyici tedbirleri almak, hukuk itilaflarını kurumun mali kaynaklarının etkin kullanılmasını ve hizmetlerin planlanan şekilde devam etmesini sağlayacak şekilde yönetmek ve düzeltici denetim çalışmalarını yürüterek, kurumu etkin bir şekilde temsil etmek. | Kazanılan dava sayısı | Hukuk Müşavirliği-Tarama | Düşük | Birim Kayıtları |
| Gaziosmanpaşa Üniversitenin gerçekleştirdiği hizmetler sonucunda hukuka aykırı herhangi bir durumun oluşmasını önleyici tedbirleri almak, hukuk itilaflarını kurumun mali kaynaklarının etkin kullanılmasını ve hizmetlerin planlanan şekilde devam etmesini sağlayacak şekilde yönetmek ve düzeltici denetim çalışmalarını yürüterek, kurumu etkin bir şekilde temsil etmek. | Kaybedilen dava sayısı | Hukuk Müşavirliği-Tarama | Düşük | Birim Kayıtları |
| Üniversite paydaşları ile işbirliğini geliştirmek. | Paydaşlar ile yapılan etkinlik sayısı | Kurum Kayıtları-Tarama | Düşük | Kayıtlı Bilgiler Olması |
| Tokat ili ve bulunduğu sosyal çevre ile ilgili makale yayımlamak. | Yayımlanan makale sayısı | Kurum Kayıtları | Düşük | Kayıtlı Bilgiler |
| Tokat ili ve bulunduğu sosyal çevre ile ilgili makale yayımlamak. | Yayımlanacak makale sayısı | Kurum Kayıtları | Düşük | Kayıtlı Bilgiler |
| 2009 Yılında Üniversiteyi tanıtıcı 2 adet el kitapçığı hazırlanacak. | Hazırlanan el kitapçığı sayısı | Üniversite Kaynakları-Tarama | Düşük | Üniversite Bilgi Kaynakları |
| 2009 Yılında Üniversiteyi tanıtıcı 2 adet el kitapçığı hazırlanacak. | Hazırlanacak el kitapçığı sayısı | Üniversite Kaynakları-Tarama | Düşük | Üniversite Bilgi Kaynakları |
| 2009 Yılında liselerde eğitim gören öğrencilere yönelik 4 adet kültürel etkinlik düzenlenecek. | Düzenlenen etkinlik sayısı | Üniversite Kayıtları-Tarama | Düşük | Üniversite Kayıtları |
| 2009 Yılında liselerde eğitim gören öğrencilere yönelik 4 adet kültürel etkinlik düzenlenecek. | Düzenlenecek etkinlik sayısı | Üniversite Kayıtları-Tarama | Düşük | Üniversite Kayıtları |



| | | | | |
|---|--|--------------------------|-------|----------------------------|
| Üniversitemiz Personellerine sunulan hizmetlerin erişim kolaylığı, kalitesi ve sürekliliğinin artırılması sağlanması | Personel sayısı | Personel Dairesi-Tarama | Düşük | Kayıtlı Bilgiler |
| Üniversitemizden mezun olan öğrencilerle iletişimin devam ettirilmesi için gerekli teknolojik alt yapının oluşturulması sağlanacak. | Tasarlanan web sayfası | Bilgi İşlem Dairesi | Düşük | Gerçek Bilgileri Dayanması |
| Üniversitemizden mezun olan öğrencilerle iletişimin devam ettirilmesi için gerekli teknolojik alt yapının oluşturulması sağlanacak. | Tasarlanacak web sayfası | Bilgi İşlem Dairesi | Düşük | Gerçek Bilgileri Dayanması |
| Üniversitemizden mezun olan öğrencilerle iletişimin devam ettirilmesi için gerekli teknolojik alt yapının oluşturulması sağlanacak. | Mezunlarla iletişim kuran birim sayısı | Bilgi İşlem Dairesi | Düşük | Gerçek Bilgileri Dayanması |
| Açık ve Kapalı Spor Tesisleri inşaatını 2009 yılı içerisinde tamamlamak. | Kapalı spor salonu | Yapım şubesi | Düşük | Pojesi |
| Açık ve Kapalı Spor Tesisleri inşaatını 2009 yılı içerisinde tamamlamak. | Futbol sahası ve tribün binası | Yapım şubesi | Düşük | Pojesi |
| Açık ve Kapalı Spor Tesisleri inşaatını 2009 yılı içerisinde tamamlamak. | Atletizm Pisti | Yapım şubesi | Düşük | Pojesi |
| Açık ve Kapalı Spor Tesisleri inşaatını 2009 yılı içerisinde tamamlamak. | Atma,Atlama ve Atış Alanları | Yapım şubesi | Düşük | Pojesi |
| Açık ve Kapalı Spor Tesisleri inşaatını 2009 yılı içerisinde tamamlamak. | Açık Alan Spor Sahaları | Yapım şubesi | Düşük | Pojesi |
| 187 Yataklı mevcut hastanemize ek olarak faaliyete geçecek 250 Yataklı 7 ameliyathane ile acil hizmeti sunmak | Ameliyat sayısı | Hastane Kayıtları-Tarama | Düşük | Hastane Sistemi Bilgi |
| 187 Yataklı mevcut hastanemize ek olarak faaliyete geçecek 250 Yataklı 7 ameliyathane ile acil hizmeti sunmak | Laboratuvar/radyoloji tetkik sayısı | Hastane Kayıtları-Tarama | Düşük | Hastane Sistemi Bilgi |
| 187 Yataklı mevcut hastanemize ek olarak faaliyete geçecek 250 Yataklı 7 ameliyathane ile acil hizmeti sunmak | Sağlık Personeli sayısı | Hastane Kayıtları-Tarama | Düşük | Hastane Sistemi Bilgi |
| 187 Yataklı mevcut hastanemize ek olarak faaliyete geçecek 250 Yataklı 7 ameliyathane ile acil hizmeti sunmak | İdari personel sayısı | Hastane Kayıtları-Tarama | Düşük | Hastane Sistemi Bilgi |
| 187 Yataklı mevcut hastanemize ek olarak faaliyete geçecek 250 Yataklı 7 ameliyathane ile acil hizmeti sunmak | Yardımcı Hizmet Personel sayısı | Hastane Kayıtları-Tarama | Düşük | Hastane Sistemi Bilgi |



| | | | | | |
|--|----------------------------------|------------------------------|-------|-------------------|-------|
| 187 Yataklı mevcut hastanemize ek olarak faaliyete geçecek 250 Yataklı 7 ameliyathane ile acil hizmeti sunmak | kimyevi temrinlik malzeme sayısı | Hastane Kayıtları-Tarama | Düşük | Hastane Sistemi | Bilgi |
| 187 Yataklı mevcut hastanemize ek olarak faaliyete geçecek 250 Yataklı 7 ameliyathane ile acil hizmeti sunmak | Poliklinik sayısı | Hastane Kayıtları-Tarama | Düşük | Hastane Sistemi | Bilgi |
| Şehir Yerleşkesinde bulunan Tıp Fakültesi Morfoloji binası ile Eğitim Fakültesi binalarının 2010 yılında bitilmesi | Eğitim Fakültesi Bina yapımı | Yapım şube | Düşük | Proje | |
| Şehir Yerleşkesinde bulunan Tıp Fakültesi Morfoloji binası ile Eğitim Fakültesi binalarının 2010 yılında bitilmesi | Tıp Fakültesi Binası yapımı | Yapım şube | Düşük | Proje | |
| Almus Meslek Yüksek Okulu binası yapımı | Almus MYO | Proje şube | Düşük | Projesi | |
| Almus Meslek Yüksek Okulu binası yapımı | Derslik sayısı | Proje şube | Düşük | Projesi | |
| Almus Meslek Yüksek Okulu binası yapımı | Laboratuvar sayısı | Proje şube | Düşük | Projesi | |
| Almus Meslek Yüksek Okulu binası yapımı | İdari Büro sayısı | Proje şube | Düşük | Projesi | |
| Almus Meslek Yüksek Okulu binası yapımı | Anfi sayısı | Proje şube | Düşük | Projesi | |
| Sağlık Araştırma ve Uygulama Hastanesinin iç donanımı yapılacak. | Kapalı alan | Yapı İşleri-İnşaat Projesi | Düşük | Projeye Dayanması | |
| İktisadi ve İdari Bilimler Fakültesinin ek binasının yapılması | İktisadi Bil.Fakültesi İdari | Yapım şube | Düşük | Hesap | |
| 2009 yılında 13 adet hizmet binasının bakım onarım işi yapılacaktır. | Fakülteler | Yapım-ihale | Düşük | İhale dökümanı | |
| 2009 yılında 13 adet hizmet binasının bakım onarım işi yapılacaktır. | Yüksekokullar | Yapım-ihale | Düşük | İhale dökümanı | |
| 2009 yılında 13 adet hizmet binasının bakım onarım işi yapılacaktır. | Meslek Yüksekokulları | Yapım-ihale | Düşük | İhale dökümanı | |
| 2009 yılında 13 adet hizmet binasının bakım onarım işi yapılacaktır. | İdari Binalar | Yapım-ihale | Düşük | İhale dökümanı | |
| 2009 yılında 13 adet hizmet binasının bakım onarım işi yapılacaktır. | Araştırma Merkezleri | Yapım-ihale | Düşük | İhale dökümanı | |
| 2009 yılında 13 adet hizmet binasının bakım onarım işi yapılacaktır. | Lojmanlar | Yapım-ihale | Düşük | İhale dökümanı | |
| Araştırma ve Uygulama Hastanesinde gerekli bakım ve onarım işlerinin yapılması. | Hizmet binası sayısı | Yapı İşleri-Kayıtları | Düşük | Tadilat Projeleri | |
| Şehir yerleşkesinde yapılan hastane binası için ısı, temiz su, elektrik ve telefon galeri hattının bitirilmesi | Isı merkezi | Yapı İşleri Kayıtları-Tarama | Düşük | Projeye Dayanması | |



| | | | | |
|--|-----------------------|-------------------------------|-------|-----------------------|
| Şehir yerleşkesinde yapılan hastane binası için ısı, temiz su, elektrik ve telefon galeri hattının bitirilmesi | Galeri(metre) | Yapı İşleri Kayıtları-Tarama | Düşük | Projeye Dayanması |
| Şehir yerleşkesinde yapılan hastane binası için ısı, temiz su, elektrik ve telefon galeri hattının bitirilmesi | Parke | Yapı İşleri Kayıtları-Tarama | Düşük | Projeye Dayanması |
| Kampüs ve Şehir yerleşkesinde tüm alt yapı hizmetlerinin tamamlanması | Galeri(metre) | Alt yapı kontrol | Düşük | Proje |
| Kampüs ve Şehir yerleşkesinde tüm alt yapı hizmetlerinin tamamlanması | Kaldırım-parke | Alt yapı kontrol | Düşük | Proje |
| Kampüs ve Şehir yerleşkesinde tüm alt yapı hizmetlerinin tamamlanması | Asfalt kaplama (ton) | Alt yapı kontrol | Düşük | Proje |
| Kampüs ve Şehir yerleşkesinde tüm alt yapı hizmetlerinin tamamlanması | Temiz su hattı | Alt yapı kontrol | Düşük | Proje |
| Kampüs ve Şehir yerleşkesinde tüm alt yapı hizmetlerinin tamamlanması | Pis su hattı | Alt yapı kontrol | Düşük | Proje |
| Kampüs ve Şehir yerleşkesinde tüm alt yapı hizmetlerinin tamamlanması | Çim Alan Tesisi | Alt yapı kontrol | Düşük | Proje |
| ULAKNET hizmetinin hızının artırılması tesis edilecek kablolama ve güvenlik alt yapısı yanında kablosuz erişimin yaygınlaştırılması. | Bilişim Teknolojisi | Bilgi İşlem Merkezi-Kayıtları | Düşük | Bilgi Kayıtları İşlem |
| ULAKNET hizmetinin hızının artırılması tesis edilecek kablolama ve güvenlik alt yapısı yanında kablosuz erişimin yaygınlaştırılması. | Bilişim Teknolojisi | Bilgi İşlem Merkezi-Kayıtları | Düşük | Bilgi Kayıtları İşlem |
| ULAKNET hizmetinin hızının artırılması tesis edilecek kablolama ve güvenlik alt yapısı yanında kablosuz erişimin yaygınlaştırılması. | Bilişim Teknolojileri | Bilgi İşlem Merkezi-Kayıtları | Düşük | Bilgi Kayıtları İşlem |
| ULAKNET hizmetinin hızının artırılması tesis edilecek kablolama ve güvenlik alt yapısı yanında kablosuz erişimin yaygınlaştırılması. | Bağlantı hızı | Bilgi İşlem Merkezi-Kayıtları | Düşük | Bilgi Kayıtları İşlem |
| ULAKNET hizmetinin hızının artırılması tesis edilecek kablolama ve güvenlik alt yapısı yanında kablosuz erişimin yaygınlaştırılması. | Bilgi Teknolojileri | Bilgi İşlem Merkezi-Kayıtları | Düşük | Bilgi Kayıtları İşlem |
| Üniversitemiz dosya paylaşım sisteminin kurulması için gerekli donanımın temin edilmesi. | Bilişim Teknolojileri | Bilgi İşlem Merkezi-Kayıtları | Düşük | Bilgi Kayıtları İşlem |
| Üniversitemiz dosya paylaşım sisteminin kurulması için gerekli donanımın temin edilmesi. | Bilişim Teknolojisi | Bilgi İşlem Merkezi-Kayıtları | Düşük | Bilgi Kayıtları İşlem |
| Eğitim birimlerinde öğrenci bilgisayar laboratuvarlarının sayısını arttırarak öğrenci başına düşen bilgisayar adedinin artırılması. | Bilişim Teknolojisi | Bilgi İşlem Merkezi-Kayıtları | Düşük | Bilgi Kayıtları İşlem |



| | | | | |
|--|---|-------------------------------|-------|--|
| Üniversitemizin ihtiyacı olan yazılım lisansı güncellemelerinin temin edilmesi. | Bilişim Teknolojileri | Bilgi İşlem Merkezi-Kayıtları | Düşük | Bilgi İşlem Kayıtları |
| Kütüphane kaynak sayısını ve çeşitliliğini arttırmak. | Basılı kitap sayısı | Kütüphane otomasyon programı | Düşük | Bilgisayar ortamında olması |
| Kütüphane kaynak sayısını ve çeşitliliğini arttırmak. | Veri tabanı sayısı | Kütüphane otomasyon programı | Düşük | Bilgisayar ortamında olması |
| Kütüphane kaynak sayısını ve çeşitliliğini arttırmak. | Elektronik kitap sayısı | İnternet ortamından | Düşük | Abone olunan veri tabanlarının içeriği |
| Kütüphane kaynak sayısını ve çeşitliliğini arttırmak. | Bağış yayın sayısı | Kütüphane otomasyon programı | Düşük | Bilgisayar ortamında olması |
| Kampüs dışında açılan birimlerin istekleri doğrultusunda birim kütüphanelerinin oluşturulması. | Zile Dinçerler Turizm İşletmeciliği ve Otelcilik Y.O. Kütüphanesinin basılı yayın sayısı | Kütüphane otomasyon programı | Düşük | Bilgisayar ortamında olması |
| Kampüs dışında açılan birimlerin istekleri doğrultusunda birim kütüphanelerinin oluşturulması. | Zile Dinçerler Turizm İşletmeciliği ve Otelcilik Y.O. Kütüphanesinin bağış gelen yayın sayısı | Kütüphane otomasyon programı | Düşük | Bilgisayar ortamında olması |
| Kampüs dışında açılan birimlerin istekleri doğrultusunda birim kütüphanelerinin oluşturulması. | Niksar Meslek Y.O. Kütüphanesinin basılı yayın sayısı | Kütüphane otomasyon programı | Düşük | Bilgisayar ortamında olması |
| Kampüs dışında açılan birimlerin istekleri doğrultusunda birim kütüphanelerinin oluşturulması. | Niksar Meslek Y.O. Kütüphanesinin bağış gelen yayın sayısı | Kütüphane otomasyon programı | Düşük | Bilgisayar ortamında olması |
| Kampüs dışında açılan birimlerin istekleri doğrultusunda birim kütüphanelerinin oluşturulması. | Turhal Meslek Y.O. Kütüphanesinin basılı yayın sayısı | Kütüphane otomasyon programı | Düşük | Bilgisayar ortamında olması |
| Kampüs dışında açılan birimlerin istekleri doğrultusunda birim kütüphanelerinin oluşturulması. | Turhal Meslek Y.O. Kütüphanesinin bağış gelen yayın sayısı | Kütüphane otomasyon programı | Düşük | Bilgisayar ortamında olması |



F- Diğer Hususlar



Gaziosmanpaşa Üniversitesi
2009 Yılı Performans Programı

III- MALİ BİLGİLER

BÜTÇE GİDER BİLGİLERİ TABLOSU

Tablo 1: Ekonomik Sınıflandırmaya Göre Bütçe Gider Bilgileri

TL.

| KODU | AÇIKLAMA | 2007 GERÇEKLEŞME | | 2008 | | | 2009 | 2010 | 2011 |
|------|--|------------------------|----------------------|----------------------|----------------------|-------------------------|----------------------|----------------------|----------------------|
| | | TOPLAM ÖDENEK GÖNDERME | HARCAMA | KBÖ | HAZİRAN SONU HARCAMA | YILSONU HARCAMA TAHMİNİ | BÜTÇE TEKLİFİ | BÜTÇE TAHMİNİ | BÜTÇE TAHMİNİ |
| 01 | PERSONEL GİDERLERİ | 29.394.182,00 | 28.686.190,14 | 31.901.000,00 | 16.990.610,17 | 34.764.845,00 | 39.340.000,00 | 43.226.700,00 | 47.390.000,00 |
| 1 | MEMURLAR | 28.380.832,00 | 27.701.005,07 | 30.759.000,00 | 16.418.190,62 | 33.564.188,00 | 38.049.000,00 | 41.808.100,00 | 45.834.800,00 |
| 2 | SÖZLEŞMELİ PERSONEL | 231.900,00 | 216.098,15 | 904.000,00 | 502.792,00 | 1.037.565,00 | 1.129.000,00 | 1.240.500,00 | 1.359.900,00 |
| 3 | İŞÇİLER | 650.500,00 | 649.596,84 | 46.000,00 | 2.557,54 | 2.558,00 | 0,00 | 0,00 | 0,00 |
| 4 | GEÇİCİ PERSONEL | 130.950,00 | 119.490,08 | 192.000,00 | 67.070,01 | 160.534,00 | 162.000,00 | 178.100,00 | 195.300,00 |
| 02 | SOSYAL GÜVENLİK KURUMLARINA DEVLET PRİMİ GİD. | 3.753.334,00 | 3.621.822,19 | 4.089.000,00 | 2.263.108,47 | 4.164.422,00 | 4.693.000,00 | 5.061.000,00 | 5.456.000,00 |
| 1 | MEMURLAR | 3.581.310,00 | 3.456.378,96 | 3.853.000,00 | 2.174.063,80 | 3.999.087,00 | 4.453.000,00 | 4.802.200,00 | 5.176.600,00 |
| 2 | SÖZLEŞMELİ PERSONEL | 43.840,00 | 40.305,84 | 199.000,00 | 81.657,33 | 153.478,00 | 211.000,00 | 227.500,00 | 245.600,00 |
| 3 | İŞÇİLER | 116.334,00 | 115.621,53 | 25.000,00 | 7.387,34 | 11.857,00 | 0,00 | 0,00 | 0,00 |
| 4 | GEÇİCİ PERSONEL | 11.850,00 | 9.515,86 | 12.000,00 | 0,00 | 0,00 | 29.000,00 | 31.300,00 | 33.800,00 |
| 03 | MAL VE HİZMET ALIM GİDERLERİ | 10.827.347,00 | 9.740.392,46 | 11.459.000,00 | 3.442.979,58 | 11.976.040,00 | 13.168.000,00 | 14.042.000,00 | 16.217.000,00 |
| 1 | ÜRETİME YÖNELİK MAL VE MALZEME ALIMLARI | 25.000,00 | 14.955,44 | 24.000,00 | 5.944,14 | 23.000,00 | 55.000,00 | 58.900,00 | 69.000,00 |
| 2 | TÜKETİME YÖNELİK MAL VE MALZEME ALIMLARI | 5.328.673,00 | 4.943.347,21 | 5.172.200,00 | 2.035.506,02 | 6.929.550,00 | 6.396.000,00 | 6.827.100,00 | 8.035.100,00 |
| 3 | YOLLUKLAR | 524.833,00 | 462.449,68 | 424.600,00 | 150.648,87 | 421.365,00 | 484.000,00 | 517.000,00 | 609.000,00 |
| 4 | GÖREV GİDERLERİ | 18.200,00 | 9.492,53 | 29.200,00 | 5.041,90 | 28.100,00 | 35.000,00 | 37.000,00 | 44.000,00 |
| 5 | HİZMET ALIMLARI | 1.942.343,00 | 1.763.764,10 | 2.810.200,00 | 811.840,80 | 2.478.994,00 | 3.002.000,00 | 3.203.000,00 | 3.770.900,00 |



Gaziosmanpaşa Üniversitesi
2009 Yılı Performans Programı

| | | | | | | | | | | |
|-----------|---|--|----------------------|----------------------|----------------------|----------------------|----------------------|----------------------|----------------------|-----------------------|
| | 6 | TEMSİL VE TANITMA GİDERLERİ | 183.150,00 | 118.380,34 | 152.000,00 | 63.346,98 | 141.500,00 | 159.000,00 | 170.000,00 | 200.000,00 |
| | 7 | MENKUL MAL ALIM, BAKIM VE ONARIM GİDERLERİ | 290.848,00 | 221.130,83 | 332.400,00 | 62.674,38 | 328.680,00 | 421.000,00 | 449.000,00 | 529.000,00 |
| | 8 | GAYRİMENKUL MAL BAKIM VE ONARIM GİDERLERİ | 124.250,00 | 62.968,02 | 136.400,00 | 8.135,28 | 88.750,00 | 169.000,00 | 181.000,00 | 213.000,00 |
| | 9 | TEDAVİ VE CENAZE GİDERLERİ | 2.390.050,00 | 2.143.904,31 | 2.378.000,00 | 299.841,21 | 1.536.101,00 | 2.447.000,00 | 2.599.000,00 | 2.747.000,00 |
| 05 | | CARİ TRANSFERLER | 1.328.100,00 | 1.327.988,98 | 418.000,00 | 120.581,08 | 416.000,00 | 1.450.000,00 | 663.000,00 | 723.000,00 |
| | 1 | GÖREV ZARARLARI | 1.146.000,00 | 1.146.000,00 | 176.000,00 | 87.581,16 | 176.000,00 | 989.000,00 | 197.000,00 | 217.000,00 |
| | 3 | KAR AMACI GÜTMİYEN KURULUŞLARA YAPILAN TRANSFERLER | 126.000,00 | 126.000,00 | 171.000,00 | 0,00 | 169.000,00 | 384.000,00 | 384.000,00 | 418.000,00 |
| | 4 | HANE HALKINA YAPILAN TRANSFERLER | 56.100,00 | 55.988,98 | 71.000,00 | 32.999,92 | 71.000,00 | 77.000,00 | 82.000,00 | 88.000,00 |
| 06 | | SERMAYE GİDERLERİ | 25.121.257,64 | 23.560.036,31 | 22.510.000,00 | 7.754.442,80 | 30.826.583,00 | 27.280.000,00 | 27.757.000,00 | 30.350.000,00 |
| | 1 | MAMUL MAL ALIMLARI | 4.543.557,64 | 3.615.006,81 | 2.210.000,00 | 1.209.877,08 | 3.121.583,00 | 14.450.000 | 17.142.000 | 20.035.000 |
| | 2 | MENKUL SERMAYE ÜRETİM GİDERLERİ | 125.500,00 | 124.731,52 | 5.000,00 | 0,00 | 5.000,00 | 10.000 | 110.000 | 360.000 |
| | 3 | GAYRİ MADDİ HAK ALIMLARI | 150.000,00 | 141.601,97 | 300.000,00 | 17.700,00 | 300.000,00 | 800.000 | 695.000 | 440.000 |
| | 4 | GAYRİMENKUL ALIMLARI VE KAMULAŞTIRMASI | 154.000,00 | 153.937,32 | 180.000,00 | 0,00 | 180.000,00 | 0 | 0 | 0 |
| | 5 | GAYRİMENKUL SERMAYE ÜRETİM GİDERLERİ | 19.412.000,00 | 18.796.275,14 | 19.250.000,00 | 6.504.445,72 | 26.660.000,00 | 11.420.000 | 8.900.000 | 8.300.000 |
| | 6 | MENKUL MALLARIN BÜYÜK ONARIM GİDERLERİ | 0,00 | 0,00 | 0,00 | 0,00 | 0,00 | 100.000 | 150.000 | 200.000 |
| | 7 | GAYRİMENKUL BÜYÜK ONARIM GİDERLERİ | 730.000,00 | 726.700,37 | 550.000,00 | 22.420,00 | 545.000,00 | 500.000 | 750.000 | 1.000.000 |
| | 9 | DİĞER SERMAYE GİDERLERİ | 6.200,00 | 1.783,18 | 15.000,00 | 0,00 | 15.000,00 | 0 | 10.000 | 15.000 |
| | | TOPLAM | 70.424.220,64 | 66.936.430,08 | 70.377.000,00 | 30.571.722,10 | 82.147.890,00 | 85.931.000,00 | 90.749.700,00 | 100.136.000,00 |



Gaziosmanpaşa Üniversitesi
2009 Yılı Performans Programı

BÜTÇE GELİR BİLGİLERİ TABLOSU

Tablo : 2 Ekonomik Sınıflandırmaya Göre Gelir Durmu

TL.

| GELİRLER | | AÇIKLAMA | 2007 | | 2008 | | 2009 | 2010 | 2011 |
|---------------|----|--|----------------------|----------------------|----------------------|----------------------|----------------------|----------------------|----------------------|
| I | II | | PLANLANAN | GERÇEKLEŞME | GELİR TAHMİNİ | HAZİRAN GERÇEKLEŞME | BÜTÇE TEKLİFİ | BÜTÇE TAHMİNİ | BÜTÇE TAHMİNİ |
| 03 | | Teşebbüs ve Mülkiyet Gelirleri | 6.138.000,00 | 5.908.339,86 | 6.387.000,00 | 2.713.660,51 | 9.163.000,00 | 8.604.000,00 | 9.669.000,00 |
| | 1 | Mal ve Hizmet Satış Gelirleri | 5.879.000,00 | 5.642.181,95 | 6.276.000,00 | 2.640.744,82 | 9.025.000,00 | 8.456.000,00 | 9.504.000,00 |
| | 6 | Kira Gelirleri | 259.000,00 | 241.033,02 | 111.000,00 | 44.293,33 | 112.000,00 | 120.000,00 | 134.000,00 |
| | 9 | Diğer Teşebbüs ve Mülkiyet Gelirleri | 0,00 | 25.124,89 | 0,00 | 28.622,36 | 26.000,00 | 28.000,00 | 31.000,00 |
| 04 | | Alınan Bağış ve Yardımlar ile Özel Gelirler | 55.171.000,00 | 66.231.776,44 | 61.818.000,00 | 26.203.143,36 | 74.592.000,00 | 79.820.600,00 | 87.733.200,00 |
| | 2 | Merkezi Yönetim Bütçesine Dahil İd. Alınan Bağ. Yrd. | 55.171.000,00 | 63.538.000,00 | 61.818.000,00 | 25.375.000,00 | 74.592.000,00 | 79.820.600,00 | 87.733.200,00 |
| | 4 | Kurumlardan ve Kişilerden Alınan Yardım ve Bağışlar | 0,00 | 97.997,21 | 0,00 | 752.394,00 | 0,00 | 0,00 | 0,00 |
| | 5 | Proje Yardımları | 0,00 | 549.890,50 | 0,00 | 75.749,36 | 0,00 | 0,00 | 0,00 |
| | 6 | Özel Gelirler | 0,00 | 2.045.888,73 | 0,00 | 0,00 | 0,00 | 0,00 | 0,00 |
| 05 | | Diğer Gelirler | 1.580.000,00 | 1.013.006,06 | 1.222.000,00 | 590.481,20 | 1.136.000,00 | 1.213.000,00 | 1.358.000,00 |
| | 1 | Faiz Gelirleri | 0,00 | 38.977,89 | 12.000,00 | 12.996,60 | 37.000,00 | 40.000,00 | 44.000,00 |
| | 2 | Kişi ve Kurumlardan Alınan Paylar | 1.241.000,00 | 737.598,59 | 830.000,00 | 540.599,88 | 860.000,00 | 918.000,00 | 1.028.000,00 |
| | 3 | Para Cezaları | 3.000,00 | 16.362,63 | 0,00 | 0,00 | 0,00 | 0,00 | 0,00 |
| | 9 | Diğer Çeşitli Gelirler | 336.000,00 | 220.066,95 | 380.000,00 | 36.884,72 | 239.000,00 | 255.000,00 | 286.000,00 |
| TOPLAM | | | 62.889.000,00 | 73.153.122,36 | 69.427.000,00 | 29.507.285,07 | 84.891.000,00 | 89.637.600,00 | 98.760.200,00 |

| | | | | | | | |
|----------------------|---------------------|---------------------|-------------------|---------------------|---------------------|---------------------|---------------------|
| NET FİNANSMAN | 1.815.000,00 | 2.194.902,00 | 950.000,00 | 2.613.950,00 | 1.040.000,00 | 1.112.100,00 | 1.375.800,00 |
|----------------------|---------------------|---------------------|-------------------|---------------------|---------------------|---------------------|---------------------|

| | | | | | | | |
|-------------------------------|----------------------|----------------------|----------------------|----------------------|----------------------|----------------------|-----------------------|
| TOPLAM GELİR/FİNANSMAN | 64.704.000,00 | 75.348.024,36 | 70.377.000,00 | 32.121.235,07 | 85.931.000,00 | 90.749.700,00 | 100.136.000,00 |
|-------------------------------|----------------------|----------------------|----------------------|----------------------|----------------------|----------------------|-----------------------|



BÜTÇE BİLGİLERİ TABLOSU

Tablo : 3 Ekonomik Sınıflandırmaya Bütçe Teklifi Durumu

(TL)

| EKO.KOD. | | AÇIKLAMA | 2009 | 2010 | 2011 |
|----------------------|----|--|-------------------|-------------------|--------------------|
| I | II | | BÜTÇE TEKLİFİ | BÜTÇE TAHMİNİ | BÜTÇE TAHMİNİ |
| 01 | | PERSONEL GİDERLERİ | 39.340.000 | 43.226.700 | 47.390.000 |
| | 1 | MEMURLAR | 38.049.000 | 41.808.100 | 45.834.800 |
| | 2 | SÖZLEŞMELİ PERSONEL | 1.129.000 | 1.240.500 | 1.359.900 |
| | 4 | GEÇİCİ PERSONEL | 162.000 | 178.100 | 195.300 |
| 02 | | SOSYAL GÜVENLİK KURUMLARINA DEVLET PRİMİ GİD. | 4.693.000 | 5.061.000 | 5.456.000 |
| | 1 | MEMURLAR | 4.453.000 | 4.802.200 | 5.176.600 |
| | 2 | SÖZLEŞMELİ PERSONEL | 211.000 | 227.500 | 245.600 |
| | 4 | GEÇİCİ PERSONEL | 29.000 | 31.300 | 33.800 |
| 03 | | MAL VE HİZMET ALIM GİDERLERİ | 13.168.000 | 14.042.000 | 16.217.000 |
| | 1 | ÜRETİME YÖNELİK MAL VE MALZEME ALIMLARI | 55.000 | 58.900 | 69.000 |
| | 2 | TÜKETİME YÖNELİK MAL VE MALZEME ALIMLARI | 6.396.000 | 6.827.100 | 8.035.100 |
| | 3 | YOLLUKLAR | 484.000 | 517.000 | 609.000 |
| | 4 | GÖREV GİDERLERİ | 35.000 | 37.000 | 44.000 |
| | 5 | HİZMET ALIMLARI | 3.002.000 | 3.203.000 | 3.770.900 |
| | 6 | TEMSİL VE TANITMA GİDERLERİ | 159.000 | 170.000 | 200.000 |
| | 7 | MENKUL MAL ALIM, BAKIM VE ONARIM GİDERLERİ | 421.000 | 449.000 | 529.000 |
| | 8 | GAYRİMENKUL MAL BAKIM VE ONARIM GİDERLERİ | 169.000 | 181.000 | 213.000 |
| | 9 | TEDAVİ VE CENAZE GİDERLERİ | 2.447.000 | 2.599.000 | 2.747.000 |
| 05 | | CARİ TRANSFERLER | 1.450.000 | 663.000 | 723.000 |
| | 1 | GÖREV ZARARLARI | 989.000 | 197.000 | 217.000 |
| | 3 | KAR AMACI GÜTMİYEN KURULUŞLARA YAPILAN TRANS. | 384.000 | 384.000 | 418.000 |
| | 4 | HANE HALKINA YAPILAN TRANSFERLER | 77.000 | 82.000 | 88.000 |
| 06 | | SERMAYE GİDERLERİ | 27.280.000 | 27.757.000 | 30.350.000 |
| | 1 | MAMUL MAL ALIMLARI | 14.450.000 | 17.142.000 | 20.035.000 |
| | 2 | MENKUL SERMAYE ÜRETİM GİDERLERİ | 10.000 | 110.000 | 360.000 |
| | 3 | GAYRİ MADDİ HAK ALIMLARI | 800.000 | 695.000 | 440.000 |
| | 5 | GAYRİMENKUL SERMAYE ÜRETİM GİDERLERİ | 11.420.000 | 8.900.000 | 8.300.000 |
| | 6 | MENKUL MALLARIN BÜYÜK ONARIM GİDERLERİ | 100.000 | 150.000 | 200.000 |
| | 7 | GAYRİMENKUL BÜYÜK ONARIM GİDERLERİ | 500.000 | 750.000 | 1.000.000 |
| | 9 | DİĞER SERMAYE GİDERLERİ | 0 | 10.000 | 15.000 |
| KURUM TOPLAMI | | | 85.931.000 | 90.749.700 | 100.136.000 |