

## I- GENEL BİLGİLER:

### A- Yetki, Görev ve Sorumluluklar

Bilindiği gibi, 5018 sayılı "Kamu Mali Yönetimi ve Kontrol Kanunu" ile kamu kurumlarında performans bütçe uygulanmaya başlanmıştır. Bununla kamu kaynaklarının daha etkili, ekonomik ve verimli bir şekilde elde edilmesi ve kullanılması, hesap verilebilirlik, mali saydamlık, tüm mali işlemlerin muhasebeleştirilmesi ve raporlanması amaçlanmıştır.

22/02/2005 tarihinde TBMM' de kabul edilen ve 04/03/2005 tarih ve 25745 sayılı Resmi Gazetede yayınlanarak yürürlüğe giren 5302 sayılı İl Özel İdaresi Kanununda görev ve sorumluluklar ile yetkileri altıncı ve yedinci maddelerde sayılmıştır. Bunlar;

#### **İl Özel İdaresinin görev ve sorumlulukları**

**Madde 6-** İl özel idaresi mahallî müşterek nitelikte olmak şartıyla;

**a)** Gençlik ve spor Sağlık, tarım, sanayi ve ticaret; Belediye sınırları il sınırı olan Büyükşehir Belediyeleri hariç ilin çevre düzeni plânı, bayındırlık ve iskân, toprağın korunması, erozyonun önlenmesi, kültür, sanat, turizm, sosyal hizmet ve yardımlar, yoksullara mikro kredi verilmesi, çocuk yuvaları ve yetiştirme yurtları; ilk ve orta öğretim kurumlarının arsa temini, binalarının yapım, bakım ve onarımı ile diğer ihtiyaçlarının karşılanmasına ilişkin hizmetleri il sınırları içinde, <sup>(1)(2)(3)</sup>

**b)** İmar, yol, su, kanalizasyon, katı atık, çevre, acil yardım ve kurtarma (...)<sup>(1)</sup>; orman köylerinin desteklenmesi, ağaçlandırma, park ve bahçe tesisine ilişkin hizmetleri belediye sınırları dışında, yapmakla görevli ve yetkilidir.

**(Ek fıkra: 3/7/2005–5393/85 md.)** Merkezi idare tarafından yürütülen görev ve hizmetlere ait yatırımlardan ilgili bakanlıkça uygun görülenler, il özel idareleri eliyle de gerçekleştirilebilir. Bu yatırımlara ait ödenekler, ilgili kuruluş tarafından o il özel idaresi bütçesine aktarılır. İl özel idaresi bu yatırımların yüzde yirmi beşine kadar olan kısmı için kendi bütçesinden harcama yapabilir. Merkezi idare, ayrıca, desteklemek ve geliştirmek istediği hizmetleri proje bazında gerekli kaynaklarını ilgili il özel idaresine aktarmak suretiyle onlarla işbirliği içinde yürütebilir. Bu kaynak ve ödenekler özel idare bütçesi ile ilişkilendirilmez ve başka amaçla kullanılamaz.

**(Ek fıkra: 1/7/2006–5538/26 md.)** İl özel idaresi bütçesinden, emniyet hizmetlerinin gerektirdiği teçhizat alımıyla ilgili harcamalar yapılabilir.

İl çevre düzeni plânı; valinin koordinasyonunda, büyük şehirlerde büyük şehir belediyeleri, diğer illerde il belediyesi ve il özel idaresi ile birlikte yapılır. İl çevre düzeni plânı belediye meclisi ile İl Genel Meclisi tarafından onaylanır. **(Ek cümle: 1/7/2006–5538/26 md.)** Belediye sınırları il sınırı olan Büyükşehir Belediyelerinde il çevre düzeni planı ilgili Büyükşehir Belediyeleri tarafından yapılır veya yaptırılır ve doğrudan Belediye Meclisi tarafından onaylanır.

Hizmetlerin yerine getirilmesinde öncelik sırası, İl Özel İdaresinin malî durumu, hizmetin ivediliği ve verildiği yerin gelişmişlik düzeyi dikkate alınarak belirlenir.

(1)Bu bentte yer alan "Sağlık" ibaresinden önce gelmek üzere, 28/4/2005 tarihli ve 5340 sayılı Kanunun 24 üncü maddesiyle "Gençlik ve spor" ibaresi eklenmiş ve metne işlenmiştir.

(2) 3/7/2005 tarihli ve 5393 sayılı Kanunun 85 inci maddesiyle "erozyonun önlenmesi," ibaresinden sonra gelmek üzere "kültür, sanat, turizm," ibaresi eklenmiş ve metne işlenmiştir.

(3) 1/7/2006 tarihli ve 5538 sayılı Kanunun 26 ncı maddesiyle bu bentte yer alan "İlin çevre düzeni planı" ibaresinden önce gelmek üzere "Belediye sınırları il sınırı olan Büyükşehir Belediyeleri hariç" ibaresi eklenmiş ve metne işlenmiştir.

(1) 3/7/2005 tarihli ve 5393 sayılı Kanunun 85 inci maddesiyle bu arada yer alan "kültür, turizm, gençlik ve spor" ibaresi madde metninden çıkarılmıştır.

İl Özel İdaresi hizmetleri, vatandaşlara en yakın yerlerde ve en uygun yöntemlerle sunulur. Hizmet sunumunda özürlü, yaşlı, düşkün ve dar gelirli durumuna uygun yöntemler uygulanır.

Hizmetlerin diğer mahallî idareler ve kamu kuruluşları arasında bütünlük ve uyum içinde yürütülmesine yönelik koordinasyon o ilin valisi tarafından sağlanır.

**"4562 sayılı Organize Sanayi Bölgeleri Kanunu ile Sanayi ve Ticaret Bakanlığına ve Organize Sanayi bölgelerine tanınan yetki ve sorumluluklar bu Kanun kapsamı dışındadır. "**

### **İl Özel İdaresinin yetkileri ve imtiyazları**

**Madde 7-** İl Özel İdaresinin yetkileri ve imtiyazları şunlardır:

**a)** Kanunlarla verilen görev ve hizmetleri yerine getirebilmek için her türlü faaliyette bulunmak, gerçek ve tüzel kişilerin faaliyetleri için kanunlarda belirtilen izin ve ruhsatları vermek ve denetlemek.

**b)** Kanunların il özel idaresine verdiği yetki çerçevesinde yönetmelik çıkarmak, emir vermek, yasak koymak ve uygulamak, kanunlarda belirtilen cezaları vermek.

**c)** Hizmetlerin yürütülmesi amacıyla, taşınır ve taşınmaz malları almak, satmak, kiralamak veya kiraya vermek, takas etmek, bunlar üzerinde sınırlı aynî hak tesis etmek.

**d)** Borç almak ve bağış kabul etmek.

**e)** Vergi, resim ve harçlar dışında kalan ve miktarı yirmi beş milyar Türk Lirasına kadar olan dava konusu uyuşmazlıkların anlaşmayla tasfiyesine karar vermek.

**f)** Özel kanunları gereğince il özel idaresine ait vergi, resim ve harçların tarh, tahakkuk ve tahsilini yapmak.

**g)** Belediye sınırları dışındaki gayri sihhî müesseseler ile umuma açık istirahat ve eğlence yerlerine ruhsat vermek ve denetlemek. **(Ek cümle: 6/3/2007-5594/4 md.)** Ancak, sivil hava ulaşımına açık havaalanları bünyesinde yer alan tüm tesislere işyeri açma ve çalışma ruhsatı dahil her türlü ruhsat, Sivil Havacılık Genel Müdürlüğü tarafından verilir. Bu konuya ilişkin usûl ve esaslar Sivil Havacılık Genel Müdürlüğüne hazırlanacak bir yönetmelikle düzenlenir.

İl özel idaresi, hizmetleri ile ilgili olarak, halkın görüş ve düşüncelerini belirlemek amacıyla kamuoyu yoklaması ve araştırması yapabilir.

İl özel idaresi, hizmetleri ile ilgili olarak, halkın görüş ve düşüncelerini belirlemek amacıyla kamuoyu yoklaması ve araştırması yapabilir.

İl özel idaresinin mallarına karşı suç işleyenler Devlet malına karşı suç işlemiş sayılır. **(Ek cümle: 1/7/2006-5538/26 md.)** 2886 sayılı Devlet İhale Kanununun 75 inci maddesi hükümleri il özel idaresi taşınmazları hakkında da uygulanır.

İl özel idaresinin proje karşılığı borçlanma yoluyla elde edilen gelirleri, vergi, resim ve harçları, şartlı bağışlar ve kamu hizmetlerinde fiilen kullanılan malları haczedilemez.

Diğer taraftan Köy Hizmetleri Genel Müdürlüğü 5286 Sayılı Kanun ile kaldırılarak, taşra teşkilatı (bölge ve İl Müdürlükleri) İl Özel İdaresine bağlanmıştır. Bu nedenle 1985 yılından beri yürürlükte olan 3202 sayılı **“Köye Yönelik Hizmetler Hakkında Kanun”** kapsamındaki görevlerde İl Özel İdarelerine devredilmiştir. Buna göre 3202 sayılı Kanunun 2. maddesinde sayılan hizmetler (görevler) şu şekilde sıralanmıştır.

**Madde 2- Köye Yönelik Hizmetler Şunlardır.**

a) Devlet ve il yolları ağı dışında kalan köyler ve bunlara bağlı yerleşme birimlerinin, orman yollarının ve orman içi yolların yol ağını tespit etmek, bu yolları, köprüleri, sanat yapılarını, köy içi yollarını yapmak, mevcutları geliştirmek, trafik güvenliği yönünden gerekli istikamet ve kilometre levhaları ile diğer işaretleri düzenlemek,

b) Kalkınma plan ve programlarında yer alan ilke ve politikalara uygun bir şekilde, toprak ve su kaynaklarının verimli kullanılmasını, korunmasını, geliştirilmesini sağlamak, çiftçilerin hizmetine götürmek üzere gerekli araştırma, etüt, hizmet ve yatırımlara ait program ve projeleri yapmak ve yaptırmak, bunlardan tasvip edilenleri uygulamak ve uygulattırmak,

c) Baraj, havaalanı, fabrika savunma ile ilgili tesislerin ve diğer tesislerin inşaatı, tarih ve tabiat kıymetlerinin korunması gibi amaçlarla yapılacak kamulaştırmalar ve özel kanunların uygulanması sebebiyle yerlerini terk etmek zorunda kalanlardan geçim imkânlarını kısmen veya tamamen kaybedecek nüfus ile göçmen ve göçebeleri ve bulunduğu yerde geliştirilmesi mümkün olmayan orman içi köyleri, köy nüfusunun çoğunluğu tarafından istenmesi halinde köylerin mahalle, kom, mezra gibi dağınık yerleşme yerlerini yeni bir yerleşme yerinde toplamak, tarım içi ve tarım dışı sahalarda iskan etmek,

d) Köy ve bağlı yerleşim birimlerinin yol, su, elektrik, kanalizasyon tesislerinin inşaatı, bakımı, onarımı, geliştirme ve işletme hizmetlerini düzenlemek üzere gerekli tedbirleri almak, bakım, onarım, işletme ve geliştirme hizmetlerine ait esasları tespit etmek ve yürütmek,

e) Köy ve bağlı yerleşme birimlerine, askeri garnizonlara sağlıklı, yeterli içme suyu ve kullanma suyu tesislerini yapmak, geliştirmek ve yapımına destek olmak, sondaj kuyuları açmak, bu maksatla umuma ait sular ile kanunlarla köye ve köylüye devir ve tahsis edilmiş veya köyün veya köylerin eskiden beri intifaında bulunmuş olan suları; köylerin ve bağlı yerleşme birimlerinin, askeri garnizonların ihtiyacına göre tevzi etmek, kısmen veya tamamen başka köye, köylere, bağlı yerleşme birimlerine, askeri garnizonlara tahsis etmek ve tahsis şeklini değiştirmek,

Sahipli veya köyün bedeli mukabili iktisap ettiği sularla diğer gayrimenkulleri, 2492 sayılı kamulaştırma Kanunu gereğince kamulaştırmak veya gayrimenkul üzerinde irtifak hakkı tesis etmek,



Su tesislerinin vücuda getirilmesine ve suyollarının geçirilmesine lüzumlu olan arazi, Devlet hüküm ve tasarrufu altında veya köyün ve köylerin ve bağlı yerleşme birimlerinin umumi yerleri içinde bulunuyorsa o araziler hakkında da bu fıkra hükmü uygulanır.

f) (Değişik bent: 25/02/1998 – 4342/32 md.) Devletin hüküm ve tasarrufu altında veya özel mülkiyetinde bulunan yabancı fıstıklık, zeytinlik, sakızlık, harnupluk ve makiliklerin alt yapı tesislerini imar, ıslah ve ihya etmek için gerekli projeleri ve programları hazırlamak, hazırlatmak, tasvip edilenleri uygulamak ve uygulatmak.

g) Tarım alanlarının gagesine uygun bir şekilde kullanılmasını sağlamak, denetlemek ve bu konu ile ilgili diğer kuruluşlarla işbirliği yapmak,

h) Devletin hüküm ve tasarrufu altında veya özel mülkiyetinde bulunan taşlı, asitli, alkali veya turbiyer toprakları ve kurutulmuş sahaları tarıma elverişli hale getirmek,

i) Devletçe ikmal edilmiş sulama tesislerinden alınan veya her ne suretle olursa olsun tarım alanlarında bulunan suyun tarımda kullanılması ile ilgili arazi tesviyesi, tarla başı kanalları, tarla içi sulama ve drenaj tesisleri gibi tarım sulaması hizmetlerini ve bu konularda gerekli diğer işleri yapmak, Ekonomik üretime imkan vermeyecek derecede parçalanmış, dağılmış, şekilleri bozulmuş tarım arazilerinin teknik, ekonomik ve işletme imkanları ölçüsünde toplulaştırılmasını yapmak,

j) Sulama suyu ihtiyacı saniyede 500 litreye kadar olan suların tesislerini kurmak ve işletmelerini sağlamak, aynı mahiyette evvelce yapılmış tesisleri ikmal, ıslah ve tevsi etmek ve işletmelerini sağlamak, (Baraj ve elektrik istihsaline matuf regülatör inşası bu hükmün dışındadır. Saniyedeki sarfiyatı 500 litreden fazla olan sular üzerinde yapılacak tesisler için Devlet Su İşleri Genel Müdürlüğünün muvafakati gerekir.)

(Ek paragraf: 13/01/2005 – 5286 S.K./3.mad) Yağışların ve sel sularının zararlarını önleyici ve depolayıcı tarım arazileri için sulama suyu ve hayvanlar için içme suyu sağlanmasına yönelik gölet ve diğer tesisleri yapmak ve yaptırmak,

k) Toprak muhafaza, arazi ıslahı ve sulama gibi faaliyetlerde gerektiğinde birlikler, ortaklıklar, döner sermayeli ve tüzelkişiliği haiz işletmeler kurmak veya döner sermayeli işletmelerini, bu işlerle meşgul birimleri, şirketlere veya işletmelere ortak etmek, bunlarla ilgili her türlü anlaşmalar yapmak,

l) Küçük akarsular ile güneş, rüzgâr ve diğer enerji kaynakları ve tesislerinden faydalanılarak köylerin elektrikleştirilmesi için tesisler yapmak, yaptırmak,

m) 1306 sayılı İskân Kanununa göre nakledilen veya toplulaştırılacak köyler için arsa tefrik etmek, diğer kasaba ve köylerin imar planlarını ve ihtiyaç sahiplerine konut ve tarımsal işletme tesisleri için tip projeler hazırlamak, hazırlatmak ve kendi evini yapana yardım metoduna dayalı olarak gerekli kredileri vermek, köy içi altyapıları, sosyal tesisler ve istihdam yaratacak ekonomik tesisleri yapmak ve yaptırmak, yıllık harcama planları yaparak Özel İskân Fonunu kullanmak ve bu fondan yapılan kaynak tahsisleri ile yatırımları gerçekleştirmek,

n) Deprem ihtimalinin en fazla olduğu aktif deprem kuşaklarında bulunan köylerdeki nüfusun konut ve tarımsal tesislerini depreme dayanıklı hale getirmek maksadıyla kredi vermek,

o) Serbest göçmen işlerini yürütmek, özel kanunlar gereğince iskânlı göçmen kabul etmek,

p) Kiraya verilecek hazine arazisi genişliğini, kira bedelini ve kiralayacak olan topraksız veya yeterli toprağı olmayan çiftçileri tespit etmek ve Devletin hüküm ve tasarrufu altındaki arazinin tespit, tayin ve her türlü ölçü işlerini yapmak ve Hazine adına tescil işlemlerini yaptırmak ve evvelce dağıtılan arazilerde tashih, ıslah ve istirdat işlemlerini yapmak, mera, yaylak ve kışlakların tespit, tahdit ve tahsisini yapmak, ayrıca lüzumlu hallerde bunlardan ihtiyaç fazlalarının tespiti ile Hazine adına tescilini sağlamak,

r) Hizmet ...\*1\* için lüzumlu her türlü harita, istikşaf, araştırma, etüt proje, rasat, istatistik, envanter, birim fiyat ve analiz gibi işleri yapmak, yaptırmak,

s) Hizmet ve tesislerin yapılması, geliştirilmesi, onarım, bakım ve emniyetle işletilmesi için gerekli tesis, atölye, bakımevi, laboratuvar, araştırma ve verici telsiz istasyonu, idari ve sosyal diğer tesislerin plan ve projelerini ve inşaatını yapmak, yaptırmak, onarmak, işletmek, kiralamak ve bakımlarını sağlamak, tesislerin kullanılmasına emniyet ve korunmasına esas olan kaideleri tespit etmek, yürütmek ve kontrol etmek,

t) Her türlü alet-edevat, taşıt ve makineler ile donatımlarını, bunların işletilmesi, tamiri için gerekli bütün malzemeyi vasıflarıyla belirlemek, sağlamak, icabında imal etmek ve ettirmek, arazi dâhil bina ve taşınmaz malları geçici olarak kullanmak, kamulaştırmak ve satın almak,

u) (Mülga bend: 13/01/2005 – 5286 S.K./3.mad) \*1\*

ü) (Ek bend: 13/01/2005 – 5286 S.K./3.mad) İçme suyu tahlilleri ile toprak ve bitüm deneylerini yapmak, yaptırmak,

v) (Ek bend: 13/01/2005 – 5286 S.K./3.mad) Toprak etüdü ve her türlü toprak analizleri, sınıflandırmaları ve toprak harita raporlarını yapmak, yaptırmak,

y) (Ek bend: 13/01/2005 – 5286 S.K./3.mad) Evvelce dağıtılan toprakların dağıtım tarihindeki mer'i mevzuat hükümlerine uygun olarak işletilmeyenlerinin geri alınması ile ilgili işlemleri yürütmek,

z) (Ek bend: 13/01/2005 – 5286 S.K./3.mad) Yerleşme birimlerinde çevre sağlığı hizmet ve düzenlemelerini gerçekleştirmek.

#### Tüzel ve gerçek kişilerle hizmet ilişkileri

Bu Kanun kapsamında bulunan hizmetlere ilişkin olarak, kamu kurum ve kuruluşları ile gerçek ve tüzel kişilerden gelecek taleplerin imkânlar ölçüsünde ve karşılığı ödenmek şartıyla yerine getirilmesine ilgili kurum veya kuruluş yetkilidir.

### İçme Suyu ve Sondaj Kuyuları

Köy ve bağlı yerleşme birimleri ile askeri garnizonlara içme ve kullanma suyu temini amacıyla açılacak sondajlar, tahditli bölgelerde açılacak olanlar dışında, 167 sayılı Yeraltı Suları Kanunu hükümlerine tabi değildir.

Hizmetlerin yerine getirilmesinde öncelik sırası, İl Özel İdaresinin mali durumu, hizmetin ivediliği ile hizmet verilecek yerin gelişmişlik düzeyi dikkate alınmaktadır. Vatandaşlara en yakın yerde ve en uygun yöntemle hizmetler sunulmaktadır. Bu kapsamda özürsüz, yaşlı, düşkün, dar gelirli durumuna uygun yöntemler uygulanmaktadır.

5302 sayılı Kanunla birlikte merkezi idare tarafından yürütülen görev ve hizmetlere ait yatırımlar için ilgili bakanlıkça uygun görülen ödeneği İl Özel İdaresi bütçesine aktarılacak suretiyle gerçekleştirilebilmektedir. İl Özel İdareleri bu tür yatırımların yüzde 25' ine (% 25) kadar olan kısmı için kendi bütçesinden harcama yapabilmekte ve merkezi idare ile işbirliği sağlayabilmektedir.

İl Genel Meclisinin kararı doğrultusunda görev alanına giren konularda diğer kamu kurum ve kuruluşlarına ait yapım, bakım, onarım ve taşıma işlerini bedelli veya bedelsiz üstlenebileceği veya bu kuruluşlar ile ortak hizmet projeleri gerçekleştirebileceği ve bu amaçla kaynak aktarabileceği; merkezi idareye ait asli görev ve hizmetlerin yerine getirebilmesi amacıyla gerekli bina ve tesisler ile arsa ve aynı ihtiyaçları karşılayabileceği, geçici olarak araç ve personel görevlendirilebileceği taşınmaz mallarını yirmi beş (25) yılı geçmemek üzere diğer kamu kurum ve kuruluşlarına tahsis edebileceği hükme bağlanarak diğer kuruluşlarla olan hizmet ilişkileri genişletilmiştir. Ayrıca yangın, sanayi kazaları, deprem ve diğer doğal afetlerden korunmak veya bunların zararını azaltmak amacıyla ilin özelliğini dikkate alarak afet ve acil durum planlarını yapıp, ekip donanımını hazırlaması, il dışında yangın ve doğal afetler meydana gelmesi durumunda da bu bölgelere gerekli yardım ve desteği sağlayabileceği yeni yasal düzenleme ile sağlanmıştır.

### **Kanunî Yetki ve İmtiyazlar**

Kanunda verilen görev ve hizmetleri yerine getirebilmek için her türlü faaliyette bulunmak, gerçek ve tüzel kişilerin faaliyetleri için kanunlarda belirtilen izin ve ruhsatları vermek, yasak koymak, uygulamak, kanunda belirtilen cezaları vermek, borç almak, bağış kabul etmek, hizmetlerin yürütülmesi amacıyla taşınır ve taşınmaz malları almak, satmak, kiralamak veya kiraya vermek, takas etmek, bunlar üzerinde sınırlı ayni hak temin etmek, vergi, resim ve harçların tarih, tahakkuk ve tahsilini yapmak ile belediye sınırları dışındaki gayri sıhhi müesseselere, umuma açık istirahat ve eğlence yerlerine ruhsat vermek ve denetlemek İl Özel İdaresinin yetki ve imtiyazlarındandır.

B- Teşkilat Yapısı

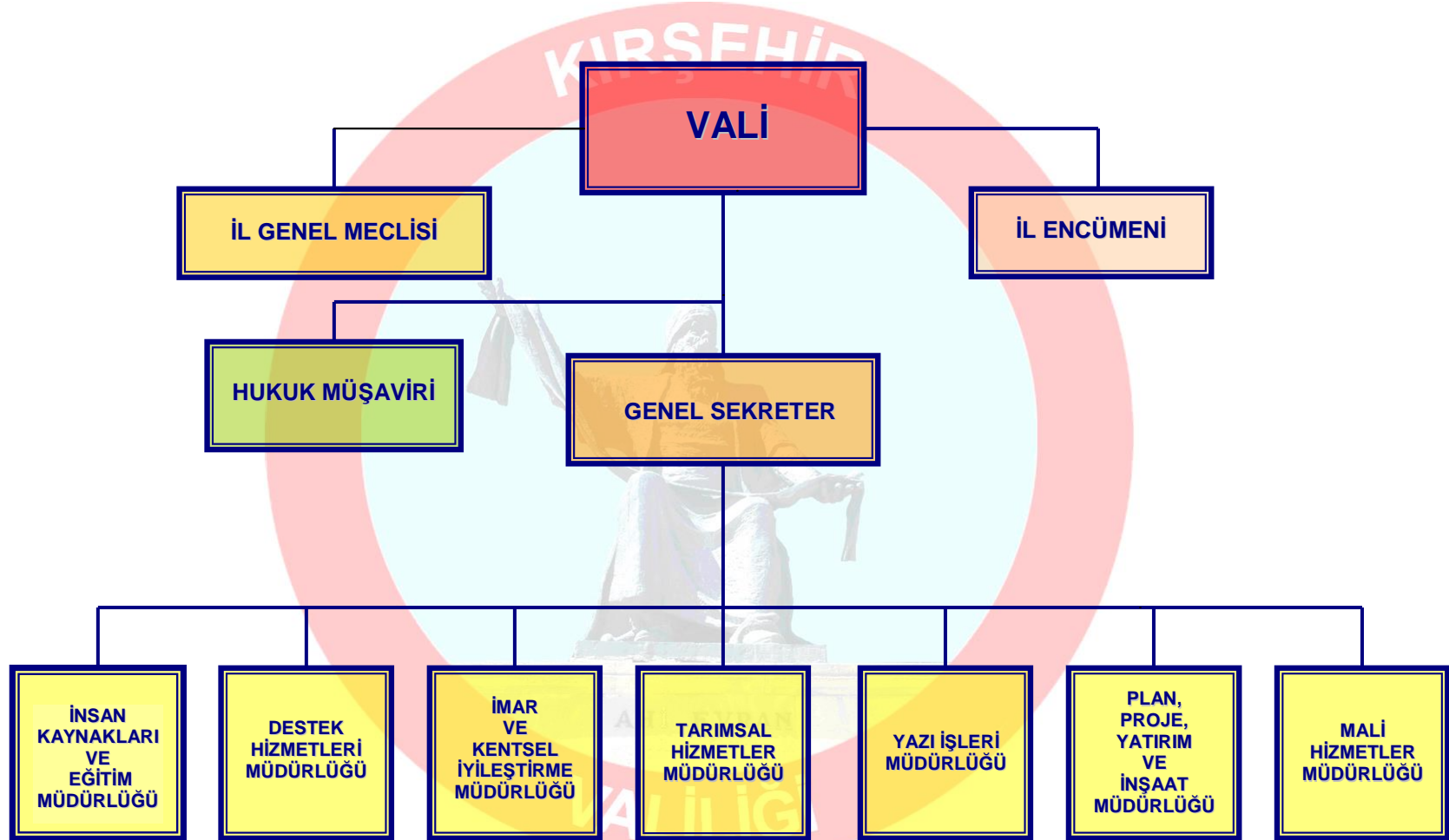



## Vali

### a) Valinin görev ve yetkileri

**Madde 30-** Valinin görev ve yetkileri şunlardır:

**a)** İl özel idaresi teşkilâtının en üst amiri olarak il özel idaresi teşkilâtını sevk ve idare etmek, il özel idaresinin hak ve menfaatlerini korumak.

**b)** İl özel idaresini stratejik plâna uygun olarak yönetmek, il özel idaresinin kurumsal stratejilerini oluşturmak, bu stratejilere uygun olarak bütçeyi, il özel idaresi faaliyetlerinin ve personelinin performans ölçütlerini hazırlamak ve uygulamak, izlemek ve değerlendirmek, bunlarla ilgili raporları meclise sunmak.

**c)** İl özel idaresini Devlet dairelerinde ve törenlerde, davacı veya davalı olarak da yargı yerlerinde temsil etmek veya vekil tayin etmek.

**d)** İl encümenine başkanlık etmek.

**e)** İl özel idaresinin taşınır ve taşınmaz mallarını idare etmek.

**f)** İl özel idaresinin gelir ve alacaklarını takip ve tahsil etmek.

**g)** Yetkili organların kararını almak şartıyla sözleşme yapmak.

**h)** İl genel meclisi ve encümen kararlarını uygulamak.

**i)** Bütçeyi uygulamak, bütçede meclis ve encümenin yetkisi dışında kalan aktarmaları yapmak.

**j)** İl özel idaresi personelini atamak.

**k)** İl özel idaresi, bağlı kuruluşlarını ve işletmelerini denetlemek.

**l)** Şartsız bağışları kabul etmek.

**m)** İl halkının huzur, esenlik, sağlık ve mutluluğu için gereken önlemleri almak.

**n)** Bütçede yoksul ve muhtaçlar için ayrılan ödeneği kullanmak.

**o)** Kanunlarla il özel idaresine verilen ve il genel meclisi veya il encümeni kararını gerektirmeyen görevleri yapmak ve yetkileri kullanmak.



## **b) İl Genel Meclisi**

2972 sayılı Kanuna göre yapılan 29 Mart 2009 tarihli Mahalli İdareler Seçim sonucuna göre Kırşehir İl Genel Meclisi 18 üyeden oluşmuştur. İl Genel Meclisinin görev ve yetkileri 5302 sayılı Kanununun 10. maddesinde sayılmıştır.

*“İl Genel Meclisinin görev ve yetkileri şunlardır.*

**a)** *Stratejik plân ile yatırım ve çalışma programlarını, il özel idaresi faaliyetlerini ve personelinin performans ölçütlerini görüşmek ve karara bağlamak.*

**b)** *Bütçe ve kesin hesabı kabul etmek, bütçede kurumsal kodlama yapılan birimler ile fonksiyonel sınıflandırmanın birinci düzeyleri arasında aktarma yapmak.*

**c)** *İl çevre düzeni plânı ile belediye sınırları dışındaki alanların imar plânlarını görüşmek ve karara bağlamak.*

**d)** *Borçlanmaya karar vermek.*

**e)** *Bütçe içi işletmeler ile Türk Ticaret Kanununa tâbi ortaklıklar kurulmasına veya bu ortaklıklardan ayrılmaya, sermaye artışına ve gayrimenkul yatırım ortaklığı kurulmasına karar vermek.*

**f)** *Taşınmaz mal alımına, satımına, trampa edilmesine, tahsisine, tahsis şeklinin değiştirilmesine veya tahsisli bir taşınmazın akar haline getirilmesine izin; üç yıldan fazla kiralanmasına ve süresi yirmi beş yılı geçmemek kaydıyla bunlar üzerinde sınırlı aynî hak tesisine karar vermek.*

**g)** *Şartlı bağışları kabul etmek.*

**h)** *Vergi, resim ve harç dışında kalan miktarı beş milyardan yirmi beş milyar Türk Lirasına kadar ihtilaf konusu olan özel idare alacaklarının anlaşma ile tasfiyesine karar vermek.*

**i)** *İl özel idaresi adına imtiyaz verilmesine ve il özel idaresi yatırımlarının yap-işlet veya yap-işlet-devret modeli ile yapılmasına, il özel idaresine ait şirket, işletme ve iştiraklerin özelleştirilmesine karar vermek.*

**j)** *Encümen üyeleri ile ihtisas komisyonları üyelerini seçmek.*

**k)** *İl özel idaresi tarafından çıkarılacak yönetmelikleri kabul etmek.*

**l)** *Norm kadro çerçevesinde il özel idaresinin ve bağlı kuruluşlarının kadrolarının ihdas, iptal ve değiştirilmesine karar vermek.*

**m)** *Yurt içindeki ve yurt dışındaki mahallî idareler ve mahallî idare birlikleriyle karşılıklı işbirliği yapılmasına karar vermek.*

**n)** *Diğer mahallî idarelerle birlik kurulmasına, kurulmuş birliklere katılmaya veya ayrılmaya karar vermek.*

o) İl özel idaresine kanunlarla verilen görev ve hizmetler dışında kalan ve ilgililerin isteğine bağlı hizmetler için uygulanacak ücret tarifesini belirlemek.

Yeni yasal düzenlemeye göre İl Genel Meclisi her ayın ilk haftasında en çok beş gün, bütçe görüşmelerinin yapıldığı Kasım ayında ise en çok 20 gün toplanarak çalışmalarını yürütmektedir.

### c) İl Encümeni

5302 sayılı Kanun gereği İl Özel İdaresinin yürütme organı olarak düzenlenen İl Encümeninin başkanlığını Vali yürütmektedir. İl Genel Meclisinin her yıl kendi üyeleri arasından gizli oyla seçeceği beş üye ile biri Mali Hizmetler birim amiri olmak üzere, valinin her yıl birim amirleri arasından belirleyeceği beş üye ile birlikte toplam 11 üyeden oluşur.

Valinin katılmadığı İl Encümeni toplantısına Genel Sekreter başkanlık eder. İl Encümen toplantılarına ilgili birim amirleri görüşleri alınmak üzere çağrılabilir. Encümen, haftada en az bir defa olmak üzere belirlenen gün ve saatte toplanır. Encümen üye tam sayısının salt çoğunluğuyla toplanır ve katılanların salt çoğunluğuyla karar verir. Encümen gündemi Vali tarafından hazırlanır.

#### **“Encümenin görev ve yetkileri şunlardır;**

a) Stratejik plân ve yıllık çalışma programı ile bütçe ve kesin hesabı inceleyip il genel meclisine görüş bildirmek.

b) Yıllık çalışma programına alınan işlerle ilgili kamulaştırma kararlarını almak ve uygulamak.

c) Öngörülme-yen giderler ödeneğinin harcama yerlerini belirlemek.

d) Bütçede fonksiyonel sınıflandırmanın ikinci düzeyleri arasında aktarma yapmak.

e) Kanunlarda öngörülen cezaları vermek.

f) Vergi, resim ve harçlar dışında kalan ve miktarı beş milyar Türk Lirasına kadar olan ihtilafların sulhen halline karar vermek.

g) Taşınmaz mal satımına, trampa edilmesine ve tahsisine ilişkin kararları uygulamak, süresi üç yılı geçmemek üzere kiralınmasına karar vermek.

h) Belediye sınırları dışındaki umuma açık yerlerin açılış ve kapanış saatlerini belirlemek.

i) Vali tarafından havale edilen konularda görüş bildirmek.

j) Kanunlarla verilen diğer görevleri yapmak.”

## Sunulan Hizmetler

Bu bölümde; İl Özel İdarelerinin Norm Kadro İlke ve Standartlarına İlişkin Esaslara uygun olarak, Kanun ile verilen görev ve yükümlülüklerin yerine getirilebilmesi, İl Özel İdareleri tarafından sunulan hizmetlerde kalitenin artırılması, ihtiyaç duyulan nitelik, unvan ve sayıda personel istihdamının sağlanması amacıyla, görev tanımlarıyla birlikte Kırşehir İl Özel İdaresi Norm Kadro ve buna uygun hazırlanan kadro cetvelleri kapsamında birimlerin oluşturulması hakkındaki, İl Genel Meclisinin 07/09/2006 tarih ve 163 sayılı kararı ile onaylanan görevleri çerçevesinde birimler ve bunların görevleri anlatılacaktır.

### d) Genel Sekreter

5302 sayılı İl özel İdaresi Kanununun 35. maddesi gereğince Genel Sekreter, İl Özel İdaresi hizmetlerini Vali adına ve onun emirleri yönünde, mevzuat hükümlerine, İl Genel Meclisi ve İl Encümeni Kararlarına, İl Özel İdaresinin amaç ve politikalarına, stratejik plan, yıllık çalışma programına göre düzenleyip yürütmekle görevli olup, bu amaçla İl Özel İdaresi kuruluşlarına gereken emirleri verir ve bunların uygulanmasını sağlar.

### e) İnsan Kaynakları ve Eğitim Müdürlüğü

Kırşehir İl Özel İdaresinin İnsan Kaynaklarına ilişkin görevlerinin planlanması, yürütülmesi ve koordinasyonu bu Müdürlükçe yerine getirilecektir.

Önceki yapıda "Personel Müdürlüğü" olarak görev yapan bu birimin, 5302 sayılı İl özel İdaresi Kanunu kapsamında yeniden yapılanma süreci içinde güncel ve çağdaş bir yapılanmaya uygun olması ve İl Özel İdaresi Kanununda ana hizmet birimi olarak öngörülmesi nedeniyle bu hizmetin İnsan Kaynakları ve Eğitim Müdürlüğü altında yürütülmesi ve yapılandırılması öngörülmektedir.

657 sayılı Devlet Memurları Kanunu ve 4857 sayılı İş Kanunu ile ilgili olarak İl Özel İdaresince istihdam edilecek memur ve işçilerin tüm iş ve işlemlerinin yürütülmesi öngörülmüştür.

- Personelin özlük ve sicil kayıtlarının tutulması,
- Atama ve nakil ile ilgili işlerin yürütülmesi,
- Personel derece ve kademe terfilerinin yapılması,
- Personelin emeklilik işlemlerinin yapılması,
- Personelin izin, istirahat ve sağlık kuruluşlarına sevki ile benzer işlemlerle ilgili hizmetlerin yürütülmesi ve yıllık izin onaylarının hazırlanması,
- Sicil raporlarının yasalar çerçevesinde tutulması,

- Disiplin ile ilgili işlemleri yürütmek,
- Sendika ilişkileri ile toplu iş sözleşmelerinin yürütülmesi,
- Geçici işçi iş ve işlemlerini yürütmek, vize işlemlerini yapmak,
- İnsan kaynakları bilgi bankası oluşturulması,
- Personel hareketlerinin belirli periyotlar halinde nicel ve nitel istatistikî bilgilerinin düzenlenmesi,
- Özel İdare birimlerinde ilgili mevzuat gereği staj çalışmaları ile ilgili işlemleri yürütmek
- Personele eğitim amacıyla seminer verilmesi,
- Amirlerin ve mevzuatın öngördüğü benzer nitelikteki diğer işlemleri yürütmek,

#### f) Destek Hizmetleri Müdürlüğü

- Özel İdaresinin makine parkında bulunan her türlü araç ve iş makinelerinin alınmasına esas olacak tespitleri yapmak, ihale işlemlerini gerçekleştirmek ve temin etmek.
- İl Özel İdaresinin makine parkında bulunan tüm araç, vasıta ve iş makinelerinin yedek parçasını temin ederek keşif, tamir, bakım ve onarımını yapmak, yaptırmak.
- İl Özel İdaresi makine parkında bulunan tüm araç, vasıta ve iş makinelerinin ihtiyacı olan akaryakıt ve madeni yağ ihtiyaçlarını tespit ederek temin etmek.
- İl Özel İdaresinin ihtiyaç duyduğu yakacak (kal-yak, odun, kömür vb.) tespiti ve alımına ilişkin iş ve işlemlerini yapmak.
- İl Özel İdaresi Makine parkına ve demirbaşına kayıtlı, ekonomik ömrünü doldurmuş idarece ihtiyaç duyulmayan her türlü araç ve iş makinesinin satış ve tasfiyesine ait iş ve işlemleri yapmak.
- İdarenin ihtiyaç duyacağı konularda araç kiralama ile ilgili iş ve işlemleri yapmak.
- İl Özel İdaresine ait tüm araç ve iş makinelerinin (Valilik ve Vali Konağı dâhil) her türlü muayene ve idari işler ile zorunlu trafik poliçelerini takip ederek, trafik sigortalarını yaptırmak.
- İl Özel İdaresinin makine parkında bulunan tüm iş makinelerini ve araçları kullanacak operatör ve şoförlerin görevlendirilmesini yapmak,



ayrıca her türlü makine ve ekipmanın göreve hazır halde tutulması için gerekli organizasyonu yapmak.

- İl Özel İdaresinin makine parkında bulunan iş makinelerinin ve araçların çalışma ve arızalarının takibi için aylık makine kontrol kartlarının düzenlenmesini sağlamak, kontrolünü yapmak ve yılsonunda icmalini çıkarıp değerlendirmek.
- Personel servis araçlarının teminini ve kontrol hizmetlerini yürütmek.

### **g) İmar ve Kentsel İyileştirme Müdürlüğü**

5302 Sayılı Kanunla verilen; İl çevre düzeni planı ve 2863 sayılı Kanunla verilen koruma amaçlı imar planı ve 5366 Sayılı Kanuna göre ilan edilen yenileme alanları projelerinin, mücavir alan dışındaki imar planları, parselasyon planları, mücavir alan sınırlarının tespiti, ifraz ve tevhit işlemleri, kaçak yapıların denetimi ve yıkım için gerekli tespit işlemlerinin yapımı, afet ve acil durum planlarının yapımı için İmar ve Kentsel İyileştirme Müdürlüğü'nün kurulması öngörülmüştür.

- Mücavir alan dışındaki yapılanmalara ilişkin imar ve parselasyon planlarını yapmak,
- Köy yerleşim alanlarının tespiti iş ve işlemlerini yapmak,
- Köy yerleşik alan sınır tespitlerini yapmak, yaptırmak ve onaylamak,
- Hali hazır harita yapımı, kontrollük ve onay işlemlerini yapmak veya yaptırmak,
- Belediye ve Mücavir alanlar dışındaki yapılaşmaya ilişkin her ölçekte nazım imar planı, uygulama alanı ve mevzi planlar yapmak,
- İmar Planı onayına ilişkin talepleri karşılamak,
- Belediye ve Mücavir Alan sınırları dışındaki alanlarda imar uygulaması, ifraz, Tevhit, Yola terk ve İrtifak hakkı işlemlerini yapmak, yaptırmak ve onaylamak,
- Tapu Sicil Müdürlüklerinden gelen hisseli satış talepleri hakkında görüş bildirmek,
- Kamu Kurum ve Kuruluşları ile Adli mercilerden gelecek imar ile ilgili konularda görüş bildirmek,
- Proje uygulamasını takip etmek,
- İmar durumunu vermek,

- Zemin Etüt raporlarını onaylamak,
- 5366 sayılı yıpranan tarihi kültürel taşınmaz varlıkların yenilenerek korunması ve yaşatılarak kullanılması hakkında kanun uyarınca yenileme projelerini yaptırmak,
- Kaçak yapıların önlenmesi için denetim yapmak, kurallara uygun olmayanlara ceza kesmek ve yıkımı gereken kaçak yapılar için gerekli işlemleri yapmak,
- Teklif edilen mücavir alanları değerlendirerek mevzuat uyarınca gerekli işlemleri yürütmek,
- Koruma amaçlı imar planlarını yapmak/yaptırmak,
- Birimin faaliyet alanı ile ilgili yıllık programları, stratejik plan doğrultusunda hazırlamak, birimin hizmet alanı ile ilgili aylık faaliyet raporlarını hazırlamak ve ilgili makamlara sunmak,

#### **e) Tarımsal Hizmetler Müdürlüğü**

22/02/2005 tarih ve 5302 Sayılı İl Özel İdaresi Kanununun 6. maddesinin (a) ve (b) bendi ile 09/05/1985 tarih ve 3202 Sayılı Köye Yönelik Hizmetler Hakkındaki Kanun gereği; Kırşehir İl Özel İdaresi, Tarımsal Hizmetler Müdürlüğü ile faaliyetlerini sürdürmektedir.

- İl Özel İdaresinin Stratejik Planında ve Programlarında yer alan ilke ve politikalara uygun bir şekilde, toprak ve su kaynaklarının verimli kullanılmasını, korunmasını, geliştirilmesini sağlamak, çiftçilerin hizmetine götürmek amaçlı yatırımda bulunan projeleri uygulamak, uygulamak.
- Sulama suyu ihtiyacı saniyede 500 litreye kadar olan suların projelendirilmiş tesislerini kurmak ve işletmelerini sağlamak, aynı mahiyette evvelce yapılmış tesisleri ikmal, ıslah ve tevsi etmek ve işletilmelerini sağlamak, (Baraj ve elektrik istihsaline matruf regülatör inşası bu hükmün dışındadır. Saniyedeki sarfiyatı 500 litreden fazla olan sular üzerinde yapılacak tesisler için Devlet Su İşleri Genel Müdürlüğü'nün muvafakati gerekir.)
- Devletin hüküm ve tasarrufu altında veya özel mülkiyetinde bulunan taşlı, asitli, alkali veya turbiyer toprakları ve kurutulmuş sahaları tarıma elverişli hale getirmek için hazırlanan proje ve programları uygulamak, uygulamak.
- Devletin hüküm ve tasarrufu altında veya özel mülkiyetinde bulunan yabancı fıstıklık, zeytinlik, sakızlık, harnupluk ve makiliklerin alt yapı tesislerini imar, ıslah ve ihya etmek için hazırlanan projeleri ve programları uygulamak, uygulamak.

- Devletçe ikmal edilmiş sulama tesislerinden alınan veya her ne suretle olursa olsun tarım alanlarında bulunan suyun tarımda kullanılması ile ilgili arazi tesviyesi, tarla başı kanalları, tarla içi sulama ve drenaj tesisleri gibi tarım sulaması hizmetlerini ve bu konularda gerekli diğer işleri yapmak, ekonomik üretime imkân vermeyecek derecede parçalanmış, dağılmış, şekilleri bozulmuş tarım arazilerinin teknik, ekonomik ve işletme imkânları ölçüsünde tapulaştırılması için hazırlanan projeleri ve programları uygulamak, uygulatmak.
- Yağışların ve sel sularının zararlarını önleyici ve depolayıcı tarım arazileri için sulama suyu ve hayvanlar için içme suyu sağlanmasına yönelik gölet ve diğer tesisler için hazırlanan projeleri ve programları uygulamak, uygulatmak.
- Toprak erozyonunu önleyici, giderici ve azaltıcı, toprak ve su dengesinin kurulması ve korunmasını sağlayıcı tedbirler almak, gerekli tesisler yapmak ve yaptırmak.
- İl Özel İdaresi görev alanına giren konularda kontrollü zirai kredi, özel proje fonu için teknik yardım amacı ile hazırlanan projeleri uygulamak, uygulattırmak ve kontrolünü sağlamak.
- İlgili kuruluşlardan izin almak kaydıyla dere, göl ve barajlardan su alma ve su tasfiye tesislerinin projelerini uygulamak ve uygulatmak.

#### f) Yazı İşleri Müdürlüğü

İl Genel Meclisi ve İl Encümeni Başkanlığının iş ve işlemlerini, 5302 sayılı İl Özel İdaresi Kanunu ve İl Genel Meclisi Çalışma Usul ve Esasları Yönetmeliği çerçevesinde yapmak, birimde görevli memur ve diğer çalışanların sevk ve idaresi, görev dağılımı, sicil ve disiplin işlerini yürütmektir. Birim müdürü alt birim ve büro yöneticilerine yapacakları iş bölümü uyarınca, birim hizmetlerini yürütmekle sorumludur. Alt birim ve büro yetkilileri, bağlı bulunduğu birim tarafından verilecek talimatlar dâhilinde alt birimin ve büronun işlemleri ve yönetiminden sorumludur.

#### Görevleri:

- İl Genel Meclis üyelerinin kayıt işlemleri yürütülecektir.
- Meclis, Meclis Komisyonları ve Encümen toplantılarında raportörlük hizmetlerinin yürütülecektir.
- Meclis ve Encümen toplantı salonlarının hizmete hazır tutulması sağlanacaktır.
- Meclis ve Encümen üyelerinin huzur haklarına ait işlemler yürütülecektir.
- Arşiv oluşturulacaktır.
- Mevzuatın ve amirlerin verdiği benzer nitelikteki diğer görevlerin yerine getirilecektir.
- Meclis'in toplanması ile ilgili ilan ve duyuruların süresinde merkez ve ilçelerdeki üyelere ve ilgililere ulaştırılması sağlanacaktır,

- Meclis toplantılarına ait gündem ve eklerinin divana düzenli bir şekilde sunulması sağlanacaktır,
- Meclis Başkanlığınca komisyonlara havale edilen tekliflerin seyri takip edilecektir,
- Komisyonlardan düzenlenen raporların kaydının yapılarak rapor ve eklerinin çoğaltılması sağlanarak, Meclis üyeleri ve ilgililere zamanında dağıtılması sağlanacaktır.
- Meclis oturumlarının ses veya görüntü kayıt cihazları ile kaydının yazılarak zapta geçirilmesi yapılacaktır.
- Zabıtlara uygun olarak Meclis kararlarının yazılması, kontrolü, Meclis Başkanına ve kâtip üyelere imzalatılacaktır.
- Meclis kararlarının Valiliğe süresi içerisinde sunulmasının sağlanması ve takibinin yapılması sağlanacaktır.
- Meclis kararlarının usulüne uygun olarak ilan panosunda ilan edilmesi ve meclis üyelerine duyurulması sağlanacaktır.
- Meclis üyelerinin huzur hakkı için toplantılara katılanların listesinin (Yoklama) düzenli bir şekilde tutulması sağlanacaktır.
- Birimi ilgilendiren mevzuatın takibi ve uygulanması sağlanacaktır.
- Amirlerin ve mevzuatın verdiği benzer nitelikteki diğer işler yerine getirilecektir.
- Encümen Başkanı'nın emir ve gözetimi doğrultusunda, encümen gündeminin hazırlanması ve hazırlanan gündemin encümen üyelerine dağıtılarak duyurulması sağlanacaktır.
- Valilik makamından havale edilen konuları toplantıdan en az bir gün önce, gündem maddelerini içeren yazı İl Özel İdaresi Genel Sekreterine sunulacaktır.
- Encümen gündemi gündem sırasına göre Encümen karar defterine kaydedilerek toplantı sonunda verilen kararlar deftere yazılması sağlanacaktır.
- Encümende görüşülmek üzere gönderilen, ancak usul ve esas yönünden eksik olan belgelerin gerekçeleriyle birlikte ilgili birimlere geri gönderilmesi yapılacaktır.
- Evrakları tamam olan teklifler, Encümen gündemine alınacaktır.
- Encümen toplantıları konusunda ilgilileri (Vali, Genel Sekreter, Encümen Üyeleri, Daire Müdürleri, Birim Amirleri) haberdar ederek, toplantı mekânının hazır bulundurulması sağlanacaktır.
- Encümende alınan kararların varsa muhalefet şerhleriyle beraber Encümen karar defterine kaydedilmesi ve üyelere toplantıda imzalatılması sağlanacaktır.
- Encümende verilen kararların raportörlük görevi yapılacaktır.
- Encümen kararı olarak işlemi tamamlanan dosyaların ilgili dairelere ve birimlere gönderilecektir.
- İl Encümenin aynı zamanda 2886 sayılı Devlet İhale Kanununa göre ihale komisyonu olmasından dolayı, ihale komisyonu sekretarya hizmetleri yürütülecektir.
- Amirlerin ve mevzuatın verdiği benzer nitelikteki diğer iş ve işlemlerin yapılması ve yerine getirilmesi sağlanacaktır.

Mali konularda alınan kararları, Mali Hizmetler Müdürlüğünce görüş bildirilmek üzere Mali Hizmetler Müdürlüğüne gönderilecektir



## g) Mali Hizmetler Müdürlüğü

### Görevin Kısa Tanımı

Gelirlerin tahsili, giderlerin hak sahibine ödenmesi, para ve parayla ifade edilebilen değerler ile emanetlerin alınması, saklanması, ilgililere verilmesi, gönderilmesi, bütçenin hazırlanması, kesin hesabının çıkarılması, stratejik plan ve yıllık performans planlarının hazırlanması, bütçe istatistik verileri ve faaliyet raporunun düzenlenmesi, ilgili yasal mevzuat ve planlar çerçevesinde Özel İdare hizmet politikasının belirlenmesi ve hizmetlerinin geliştirilmesi, etkinlik ve verimliliğin artırılması ile diğer tüm mali işlemlerin kayıtlarının yapılması ve raporlanması,

### Görev Tanımı

- Stratejik plan ve performans programlarının hazırlanmasının koordine edilmesi ve sonuçlarının konsolide edilmesi çalışmalarının yürütülmesi.
- Bütçenin hazırlanması, izleyen iki yılın bütçe tahminlerinin yapılması ve bütçe kayıtlarının tutulması,
- Bütçe ilke ve esasları çerçevesinde, ayrıntılı harcama programı ve hizmet gereksinimleri dikkate alınarak, ödenek gönderme belgelerinin düzenlenmesi,
- Özel İdaresine ait ödemelerinin yapılması,
- Bankalar ile ilişkiler kurulması ve yürütülmesi,
- İl Özel İdaresinin Muhasebe kayıtlarının yapılması, raporlanması,
- İlgili mevzuat gereğince İl Özel İdaresince toplanması ve alınması gereken gelir ve payların tahsili ve takibinin gerçekleştirilmesi,
- Ödenmeyen alacaklar için 6183 sayılı Kanunun uygulanması,
- Bütçe uygulama sonuçlarına ilişkin verileri toplamak, değerlendirmek ve bunların raporlanmasını sağlamak,
- 10. İdarenin bütçe kesin hesabını hazırlamak,
- 11. Mali kanunlar ile ilgili diğer mevzuatın uygulanması konusunda harcama yetkililerine gerekli bilgileri sağlamak,

### Muhasebe Servisi

- Banka iş ve işlemlerinin takip ve kontrolü,

- Ödemeye ilişkin mevzuatında öngörülen belgelerin tamam olup olmadığı ile maddi hata bulunup bulunmadığının kontrol edilerek hak sahiplerine ödemelerinin yapılması,
- Ödemelerde yetkililerin imzasının aranması,
- Hak sahiplerinin kimliklerine ilişkin bilgilerin kontrolü,
- Muhasebe kayıtlarının bilgisayar ortamında tutulması,
- Muhasebe raporlarının alınması,
- Muhasebe iş ve işlemlerinin arşivlenerek denetime hazır halde bulundurulması,
- Vergi Daireleri, Sigorta ve Emekli Sandığına kesintilerin ödenmesi,
- Emanet iş ve işlemlerinin yapılması,
- İcra, ilam ve layihaların takibi,
- İdarenin kesin hesabının ve yönetim dönemi hesabının Bütçe Servisi ile birlikte düzenlenmesi.

### **Bütçe Servisi**

- İl Özel İdaresinin mali yılı bütçesinin hazırlanması,
- İzleyen (2) iki yılın bütçe tahminlerinin yapılması,
- Bütçe ilke ve esasları çerçevesinde ödenek gönderilmesi,
- İdarenin kesin hesabının ve yönetim dönemi hesabının Muhasebe Servisi ile birlikte düzenlenmesi,
- Ödeneklerin tenkis işlemlerinin takip ve kontrolünün yapılması,
- Harcama yetkilisine bütçeye ilişkin gerekli bilgilerin aktarılması,
- İlgili kurumlara bütçe ile ilgili bilgilerin gönderilmesi,
- Yılsonu bakiye ödeneklerin iptal ve devir işlemlerinin yapılması,
- Gerekliğinde Ek Bütçe hazırlanması,
- Mevzuatın öngördüğü ölçüde bütçe tertipleri arasında aktarma yapılması,
- Tahsisi mahiyetteki paraların gelir-ödenek kaydının yapılması,

- Kanunlar gereği bütçeden ayrılan payların ilgili kurumlara gönderilmesi,
- Muhtar maaşlarına ait ödeneklerin takip ve kontrolünün yapılması.

### **Gelir Servisi**

- İl Özel İdaresi Kanunundan doğan her türlü gelirin tahakkuk ve tahsili,
- 3213 sayılı Maden Kanunu kapsamındaki tüm maden gruplarının Devlet Hakkı tutarından % 50 Özel İdare payının tahsili işlemleri ile mevzuatla verilen diğer yasal payların takip ve tahsili,
- 3194 sayılı İmar Kanunu kapsamındaki kaçak inşaatlardan dolayı tahakkuk etmiş imar para cezalarının tahsiline ait iş ve işlemler,
- Kaçak Malzeme (Maden Kanunu gereğince) bedellerinin tahsili ile ilgili iş ve işlemler.

### **Strateji Geliştirme Servisi**

- Ulusal kalkınma strateji ve politikaları, yıllık program ve hükümet programı çerçevesinde idarenin orta ve uzun vadeli strateji ve politikalarını belirlemek, amaçlarını oluşturmak üzere gerekli çalışmaları yapmak,
- İdarenin görev alanına giren konularda performans ve kalite ölçütleri geliştirmek ve bu kapsamda verilecek diğer görevleri yerine getirmek,
- İdarenin yöntemi ile hizmetlerin geliştirilmesi ve performansla ilgili bilgi ve verileri toplamak, analiz etmek ve yorumlamak,
- İdarenin görev alanına giren konularda, hizmetleri etkileyecek dış faktörleri incelemek, kurum içi kapasite araştırması yapmak, hizmetlerin etkinliğini ve tatmin düzeyini analiz etmek ve genel araştırmalar yapmak,
- Yönetim bilgi sistemlerine ilişkin hizmetleri yerine getirmek,
- İdarenin stratejik plan ve performans programının hazırlanmasını koordine etmek ve sonuçlarının konsolide edilmesi çalışmalarını yürütmek,

- Mevzuatı uyarınca belirlenecek bütçe ilke ve esasları çerçevesinde, ayrıntılı harcama programı hazırlamak ve hizmet gereksinimleri dikkate alınarak ödeneğin ilgili birimlere gönderilmesini sağlamak,
- Harcama birimleri tarafından hazırlanan birim faaliyet raporlarını da esas alarak idarenin faaliyet raporunu hazırlamak,
- İdarenin Yatırım Programının hazırlanmasını koordine etmek, uygulama sonuçlarını izlemek ve yıllık yatırım değerlendirme raporunu hazırlamak,
- Mevzuata uygun program değişikliklerini sunmak,
- Taşınır konsolide görevlisi tarafından idarenin tüm harcama birimlerinin taşınır hesapları konsolide edilerek taşınır hesabının çıkartılması.

### **e) Plan, Proje, Yatırım ve İnşaat Müdürlüğü**

#### **Görevin Kısa Tanımı**

Plan-Proje Yatırım ve İnşaat Müdürlüğü, 5302 Sayılı İl Özel İdaresi, 3202 sayılı Köye Yönelik Hizmetler Hakkındaki Kanun ve İlimiz Hizmet Sınırları Ve Yatırım Önceliklerinin Tespitinde Uygulanacak Standartların Belirlenmesine Dair Yönetmelik kapsamında değerlendirilerek belirlenir. Belirlenen hizmetlerin plan, proje ve inşaat çalışmaları esnasında, çalışmalar için gerekli izinleri alarak, kamu kurum ve kuruluşlarının ilgili kanun ve yönetmelikleri çerçevesinde işlemlerini yürütür.

#### **Görevleri**

- Bina ve tesislerin ihale mevzuatı kapsamında yaklaşık maliyetlerini hazırlamak.
- İdare'ye ait hizmet binası, tesis ve eklentilerine, birimlerin ve personelin yerleşmesine ilişkin genel nitelikli mekânsal düzenlemeleri yapmak, yerleşim planını hazırlamak, gerekli olan yönetim komisyonlarını kurmak.
- Köy içi inşaat işlerini yapmak veya yaptırmak.
- İl Özel İdaresi Yasası 6. Maddesinde belirtilen görev ve sorumluluk alanındaki binaların etüt, proje, yapım, bakım ve onarım işlerini yürütmek



- Kamu Kurum ve Kuruluşlarınca görev alanına giren konularda İl Özel İdaresi'nden kurum görüşünün istenmesi durumunda gerekli incelemeleri yapmak ve kurum görüşünü hazırlamak.
- Birimin faaliyet alanı içerisindeki işlerle ilgili diğer kurum ve kuruluşlarla imzalanan protokollü işleri koordine içersinde yapmak.
- İl Özel idare binalarına ait çevre düzenleme, peyzaj ve düzenlemelerini yapmak.
- Bağlı şubelerinin aylık ve yıllık çalışma planlarını ve sonuçlarını izlemek.
- Köylerin sosyal ve fiziki altyapı tesislerinin projelerini, yerleşme yerini iklim ve fiziki özelliklerine uygun olarak hazırlamak ve hazırlanan bu projelere göre bütün inşaat uygulamalarını yapmak veya yaptırmak,
- İdaremiz stratejik plan dâhilinde yatırım programı kapsamında yapılacak, altyapı, sosyal tesisler vb. inşaat ile faaliyetleri organize ederek, yapmak veya yaptırmak.
- Birimi ile ilgili dönemler halinde Faaliyet Raporları hazırlamak ve Üst Makama sunmak.
- Birimi ile ilgili dönemler halinde Birim Performans Planını hazırlamak ve Üst Makama sunmak,
- Birimi ile ilgili Yıllık Yatırım Programı hazırlamak ve Üst Makama sunmak,
- Amirlerin verdiği benzer nitelikteki diğer iş ve işlemleri yerine getirmek.

- Görev alanına giren konularla ilgili istatistikî çalışmalar yapmak

## C- Fiziksel Kaynaklar

### 1. Fiziksel Yapı

Bu bölümde İl Özel İdaresinin sahip olduğu “Taşınmazları”, “Araç ve İş Makineleri”, “Teknik Donanımı” ve “Ortak ve Üye Olunan Kuruluşlar” hakkında genel bilgi verilecektir.

Kırşehir İl Özel İdaresi hizmetlerini merkez ilçe, Ahi Evran mahallesinde bulunan 4465 m<sup>2</sup> lik binasında hizmetlerini yürütmekte iken, 5286 Sayılı Kanun ile kaldırılarak İl Özel İdaresine bağlanan ancak mülkiyeti İl Özel İdaresine ait olan Köy Hizmetleri İl Müdürlüğü'nün hizmetlerini yürüttüğü, merkez ilçe Kervansaray mahallesindeki 65.531 m<sup>2</sup> lik alanda konuşlanan hizmet binasına taşınarak hizmet vermeye devam etmiştir.

Ancak; mülga Köy Hizmetleri İl Müdürlüğü hizmet binasının bulunmuş olduğu bu taşınmazında Sağlık Bakanlığına Bölge Hastanesi yapımı için devredilmesi ile birlikte, İl Özel İdaresinin önceki hizmet binası olan Ahi Evran Mahallesindeki hizmet binasında hizmet vermeye devam etmektedir.

Atölyeler ve ambarlar İl Özel İdaresi hizmet binası ve atölyeler için kamulaştırmaların yapılarak binalarının yapılması süreci içerisinde, ise Organize sanayinde kiralanen depolarda hizmetlerine devam edeceklerdir.

İş makineleri ile araçlar için; makine ve araç parkı olarak Merkez İlçe Kızılcaköy de konuşlanmış ve hurdalık olarak kullanılan alanın kullanılması düşünülmektedir.

### a) Taşınmazlar

Merkez ve altı (6) ilçede bulunan ve mülkiyeti İl Özel İdaresine ait gayrimenkuller;

Ahi Evran Mahallesi, Zübeyde Hanım Caddesi 712. Sokakta konuşlanmış ve İl Özel İdaresi Hizmet Binası ile aynı yerde konuşlanmış olan 24 dairelik İl Özel İdaresi memur lojmanı bulunmakta olup, 2 adet lojman Milli Emlak Müdürlüğüne aittir.

Yenice Mahallesinde konuşlanmış olan Vali Konağı toplam 2.331m<sup>2</sup> lik bir alana sahip olup, yine aynı mahallede ve mevkide konuşlanan toplam 9.243 m<sup>2</sup> lik bahçe bulunmakta olup, bahçe içerisinde Milli Eğitim Müdürlüğüne; Bülent Sungur Lise İnşaatı, Fatoş Çetin Anaokulu İnşaatı, Hüseyin Özyeğin İlköğretim Okulu İnşaatı olmak üzere 3 adet okul yapılmış 1 okulun inşaatı halen devam etmektedir.

Akçakent İlçe Özel İdare Müdürlüğünde; 4.045 m<sup>2</sup> kullanım alanlı 1 adet hizmet binası, 1 Adet Kaymakam Lojmanı ile toplam 1.826 m<sup>2</sup> 10 dairelik memur lojmanı bulunmaktadır.

Akpınar İlçe Özel İdare Müdürlüğünde; 1.739 m<sup>2</sup> kullanım alanlı 1 Adet Hizmet Binası, 1.059 m<sup>2</sup> lik 1 Adet Kaymakam Lojmanı ile birlikte hizmet binasının üst katlarında toplam 4 dairelik lojman bulunmaktadır.

Boztepe İlçe Özel İdare Müdürlüğünde; Bağbaşı mahallesinde 1.249 m<sup>2</sup> lik 1 parsel arsa, 2.686 m<sup>2</sup> lik 1 Adet Hizmet Binası ve beraberinde 1 Adet Kaymakam Lojmanı ile birlikte Hizmet Binasında 4 dairelik memur lojmanı birlikte bulunmaktadır.

Çiçekdağı İlçe Özel İdare Müdürlüğünde; Fevzi Çakmak Mahallesinde 801 m<sup>2</sup> kullanım alanlı Kaymakam Lojmanı, Osman Şevki Mahallesinde 576 m<sup>2</sup> lik Arsa ile 77.000 m<sup>2</sup> lik Bulamaçlı Kaplıcası bulunmaktadır.

Kaman İlçe Özel İdare Müdürlüğünde; toplam 801 m<sup>2</sup> kullanım alanlı 2 katlı 1 Adet hizmet binası bulunmakta olup, üst katı Kaymakam lojmanı olarak kullanılmaktadır. Ayrıca 1 Adet 64.249 m<sup>2</sup> lik Meyve Fidanlığı ile 1 Adet 4.330 m<sup>2</sup> lik Arsa bulunmaktadır.

Mucur İlçe Özel İdare Müdürlüğünde: Yenice Mahallesinde toplam 639,9 m<sup>2</sup> kullanım alanlı kaymakam lojmanı, Yenice ve Hamidiye Mahallesinde 986,68 m<sup>2</sup> lik toplam 2 adet arsa, Geycek Köyünde 47,250 m<sup>2</sup> lik tarla, Yenice Mahallesinde 50 m<sup>2</sup> lik dükkân, 2.260 m<sup>2</sup> lik İş Hanı Bina ve Arsası bulunmaktadır.



## Merkez İlçe Taşınmazları

MERKEZ İLÇE İL ÖZEL İDARESİ TAŞINMAZLARI				
SIRA NO.	EMLAKIN CİNSİ	MEVKİİ	PARSEL NO.	MİKTARI M <sup>2</sup>
1	İl Özel İdaresi Hizmet Binası	Ahi Evran Mah.	1	4465 m <sup>2</sup>
2	İl Özel İdaresi Lojmanları	Ahi Evran Mah.	1	5130 m <sup>2</sup>
3	Vali Konağı	Yenice Mahallesi	9	2331 m <sup>2</sup>
4	Vali Konağı Bahçesi	Yenice Mahallesi	7	425 m <sup>2</sup>
5	Vali Konağı Bahçesi	Yenice Mahallesi	1	500 m <sup>2</sup>
6	Vali Konağı Bahçesi	Yenice Mahallesi	11	530 m <sup>2</sup>
7	Vali Konağı Bahçesi	Yenice Mahallesi	12	400 m <sup>2</sup>
8	Vali Konağı Bahçesi	Yenice Mahallesi	13	422 m <sup>2</sup>
9	Vali Konağı Bahçesi	Yenice Mahallesi	1	510 m <sup>2</sup>
10	Vali Konağı Bahçesi	Yenice Mahallesi	2	493 m <sup>2</sup>
11	Vali Konağı Bahçesi	Yenice Mahallesi	3	466,5 m <sup>2</sup>
12	Vali Konağı Bahçesi	Yenice Mahallesi	4	336 m <sup>2</sup>
13	Vali Konağı Bahçesi	Yenice Mahallesi	5	550 m <sup>2</sup>
14	Vali Konağı Bahçesi	Yenice Mahallesi	1	525 m <sup>2</sup>
15	Vali Konağı Bahçesi	Yenice Mahallesi	2	360 m <sup>2</sup>
16	Vali Konağı Bahçesi	Yenice Mahallesi	3	319 m <sup>2</sup>
17	Vali Konağı Bahçesi	Yenice Mahallesi	4	471 m <sup>2</sup>
18	Vali Konağı Bahçesi	Yenice Mahallesi	5	234 m <sup>2</sup>
19	Vali Konağı Bahçesi	Yenice Mahallesi	6	352,5 m <sup>2</sup>
20	Vali Konağı Bahçesi	Yenice Mahallesi	7	464 m <sup>2</sup>
21	Vali Konağı Bahçesi	Yenice Mahallesi	8	442,5 m <sup>2</sup>
22	Vali Konağı Bahçesi	Yenice Mahallesi	9	487,5 m <sup>2</sup>
23	Vali Konağı Bahçesi	Yenice Mahallesi	10	356,5 m <sup>2</sup>
24	Vali Konağı Bahçesi	Yenice Mahallesi	11	598,5 m <sup>2</sup>
25	Köy Hizmetleri İl Müdürlüğü Arsa	Aşıkpaşa	1	65.531 m <sup>2</sup>
26	Terme Kaplıcasının bina ve arsası	Kuşdilli Mahallesi	1	18.922 m <sup>2</sup>
27	Terme Bahçesi	Kuşdilli Mahallesi	14	42 m <sup>2</sup>
28	Terme	Kuşdilli Mahallesi	147	21.25 m <sup>2</sup>
29	Terme Eşanjör Binası	Kuşdilli Mahallesi	4	500 m <sup>2</sup>
30	Terme Eşanjör Binası	Kuşdilli Mahallesi	5	532 m <sup>2</sup>
31	Halıcılık Okulu Arsası	Yenice Mahallesi	3	2.000 m <sup>2</sup>
32	Tarla	Karalar Köyü	735	10,4 m <sup>2</sup>
33	Merkez İlçe Köylerinde bulunan Arsalar	--		4.121 m <sup>2</sup>
<b>TOPLAM</b>				<b>116.090,5 m<sup>2</sup></b>



## Akçakent İlçesi Taşınmazları

AKÇAKENT İLÇESİ İL ÖZEL İDARESİ TAŞINMAZLARI				
SIRA NO.	EMLAKIN CİNSİ	MEVKİİ	PARSEL NO.	MİKTARI M <sup>2</sup>
1	Hizmet Binası	Köy içi	1	4.045 m <sup>2</sup>
2	Kaymakam Lojmanı	Köy içi	-	-
3	Lojmanlar	Köy içi	1	1.826 m <sup>2</sup>
TOPLAM				5.871 m <sup>2</sup>

## Akpınar İlçesi Taşınmazları

AKPINAR İLÇESİ İL ÖZEL İDARESİ TAŞINMAZLARI				
SIRA NO.	EMLAKIN CİNSİ	MEVKİİ	PARSEL NO.	MİKTARI M <sup>2</sup>
1	Hizmet Binası	Akpınar	2138	1.739 m <sup>2</sup>
2	Kaymakam Lojmanı	Akpınar	2510	1.059 m <sup>2</sup>
TOPLAM				2.798 m <sup>2</sup>

## Boztepe İlçesi Taşınmazları

BOZTEPE İLÇESİ İL ÖZEL İDARESİ TAŞINMAZLARI				
SIRA NO.	EMLAKIN CİNSİ	MEVKİİ	PARSEL NO.	MİKTARI M <sup>2</sup>
1	Arsa	Bağbaşı Mahallesi	1	1.249 m <sup>2</sup>
2	Hizmet Binası ve Kaymakam Lojmanı	Bağbaşı Mahallesi	-	2.686 m <sup>2</sup>
TOPLAM				3.935 m <sup>2</sup>

## Çiçekdağı İlçesi Taşınmazları

ÇİÇEKDAĞI İLÇESİ İL ÖZEL İDARESİ TAŞINMAZLARI				
SIRA NO.	EMLAKIN CİNSİ	MEVKİİ	PARSEL NO.	MİKTARI M <sup>2</sup>
1	Kaymakam Lojmanı	Fevzi Çakmak Mah.	1	801 m <sup>2</sup>
2	Arsa	Osman Şevki Mah.	5	576 m <sup>2</sup>
3	Bulamaçlı Kaplıcası	Fevzi Çakmak Mah.	11	77.000 m <sup>2</sup>
TOPLAM				78.377 m <sup>2</sup>

**Kaman İlçesi Taşınmazları**

<b>KAMAN İLÇESİ İL ÖZEL İDARESİ TAŞINMAZLARI</b>				
SIRA NO.	EMLAKIN CİNSİ	MEVKİİ	PARSEL NO.	MİKTARI M <sup>2</sup>
1	Hizmet Binası ve Kaymakam Lojmanı	Kaman	2	804 m <sup>2</sup>
2	Meyve Fidanlığı	Yassı Çayır	1	64.249 m <sup>2</sup>
3	Arsa	Ziyaret Tepe	108	4.330 m <sup>2</sup>
<b>TOPLAM</b>				<b>69.383 m<sup>2</sup></b>

**Mucur İlçesi Taşınmazları**

<b>MUCUR İLÇESİ İL ÖZEL İDARESİ TAŞINMAZLARI</b>				
SIRA NO.	EMLAKIN CİNSİ	MEVKİİ	PARSEL NO.	MİKTARI M <sup>2</sup>
1	Kaymakam Lojmanı	Yenice Mahallesi	2	639,9 m <sup>2</sup>
2	Arsa	Yenice Mahallesi	3	389,3 m <sup>2</sup>
3	Arsa	Hamidiye Mahallesi	2	597,38 m <sup>2</sup>
4	Tarla	Geycek Köyü	1292	47.250 m <sup>2</sup>
5	Dükkân	Yenice Mahallesi	50	50 m <sup>2</sup>
6	İşhanı Bina ve Arsası	Yenice Mahallesi	30	2.260 m <sup>2</sup>
7	Tarla	Geycek Köyü	1291	47.250
<b>TOPLAM</b>				<b>98.436,58 m<sup>2</sup></b>

**Ankara İlindeki İl Özel İdaresi Taşınmazları**

<b>ANKARA İLİNDEKİ KIRŞEHİR İL ÖZEL İDARESİ TAŞINMAZLARI</b>				
SIRA NO.	EMLAKIN CİNSİ	MEVKİİ	PARSEL NO.	MİKTARI M <sup>2</sup>
1	Arsa	Feridun Çelik Mahallesi	1	385 m <sup>2</sup>
2	Arsa		2	192 m <sup>2</sup>
3	Arsa		3	210 m <sup>2</sup>
4	Arsa		4	200 m <sup>2</sup>
5	Arsa		5	208 m <sup>2</sup>
6	Arsa		6	212 m <sup>2</sup>
7	Arsa		7	196 m <sup>2</sup>
8	Arsa		1	173 m <sup>2</sup>
9	Arsa		3	260 m <sup>2</sup>
10	Arsa		5	346 m <sup>2</sup>
11	Arsa		5	423 m <sup>2</sup>
12	Arsa		1	101 m <sup>2</sup>
<b>TOPLAM</b>				<b>2.906 m<sup>2</sup></b>

## b) Araç ve İş Makineleri

İl Özel İdaresi demirbaşına kayıtlı olan ve genel hizmetlerde kullanılan;

11 adet binek otomobili, 7 adet pick-up, 1 adet küçük minibüs, 1 adet küçük otobüs ile alt yapı işlerinde kullanılan; 19 adet damperli kamyon, 1 adet sabit kasalı kamyon, 1 adet akaryakıt tankeri, 1 adet çekici, 9 adet greyder, 3 adet dozer, 2 adet traktör, 2 adet paletli yükleyici, 3 adet lastik tekerli yükleyici, 1 adet konkasör, 2 adet Paletli Ekskavatör +Kırıcı, 2 adet kompresör, 1 adet sondaj kamyonu, 2 adet yapım distribütörü, 2 adet çekili bakım distribütörü, 1 adet roley tank, 1 adet kar makinesi, 1 adet sami treyler, 1 adet low-bed yarı römork, 1 adet dorse, 2 adet kamp treyleri, 1 adet lastik tekerli silindir, 4 adet vibrasyonlu silindir, 3 adet bakım silindiri, 1 adet seyyar kaynak makinesi, 1 adet jeneratör.

### İl Özel İdaresi Araç/Makine Parkı

#### İL ÖZEL İDARESİ DESTEK HİZMETLER MÜDÜRLÜĞÜ MAKİNE PARK LİSTESİ (devamı)

SIRA NO	KÖY HİZMETLERİ NUMARASI	ARAÇ/MAKİNE ADI	CİNSİ	PLAKA NO.	MOTOR NO	ŞASE NO
1	3 Adet	YEMEKHANELİ	Kamp Treyleri	-	-	-
2	77-87017	TEMA TERRA	Lastik Tekerli Silindir	-	047836	369 AA
3	87-88044	KOMATSU	Vibrasyonlu Silindir	-	34585	21122
4	87-88143	KOMATSU	Vibrasyonlu Silindir	-	34585	21182
5	00-88035	HAMM	Vibrasyonlu Silindir	-	00433974	43201
6	00-88095	HAMM	Vibrasyonlu Silindir	-	444167	43691
7	98-89001	BİTELLİ	Bakım Silindiri	-	00238625	970101
8	06-89001	CAT CB 214 E	Bakım Silindiri	-	M6 858	21400997
9	06-89002	CAT CB 214 E	Bakım Silindiri	-	M6 857	21401002
10	94-93010	MİLLER	Seyyar Kaynak Makinesi	-	8326607	428051
11	88-94002	DEVSON	Jeneratör	-	23202365	16342

## İl Özel İdaresi Araç/Makine Parkı (devamı)

## İL ÖZEL İDARESİ DESTEK HİZMETLER MÜDÜRLÜĞÜ MAKİNE PARK LİSTESİ

SIRA NO	KÖY HİZMETLERİ NUMARASI	ARAÇ/MAKİNE ADI	CİNSİ	PLAKA NO.	MOTOR NO	ŞASE NO
12	-	RENAULT MEGANE 1,6 RTN	BİNEK OTOMOBİL	40 DD 660	-	-
13	00-00031	RENAULT MEGANE 1,6 RTE	BİNEK OTOMOBİL	40 DK 100	K4M-R010421	VF11AO4B522409611
14	-	RENAULT MEGANE 1,6 16V AUT	BİNEK OTOMOBİL	40 EA 004	-	-
15	07-00001	RENAULT MEGANE 1,6 16V AUT	BİNEK OTOMOBİL	40 DZ 002	K4MD8/R043864	VF1LM1BOH38302429
16	07-00002	RENAULT MEGANE 1,6 16V AUT	BİNEK OTOMOBİL	40 DT 003	K4MD8/R044496	VF1LM1BOH38302432
17	06-00001	RENAULT CLIO 1,5	BİNEK OTOMOBİL	40 AT 553	K9KA7-D118538	VF1LB240535786604
18	00-00045	DOĞAN -SLX	BİNEK OTOMOBİL	40 EA 286	131F30166684483	NM4131B0001293811
19	00-00046	KARTAL STW 1,6i.E	BİNEK OTOMOBİL	40 EA 285	6684126	1293144
20	92-00032	KARTAL STW	BİNEK OTOMOBİL	40 AR 140	6029319	"00670162
21	-	DOĞAN -L	BİNEK OTOMOBİL	40 AV 404	-	-
22	-	DOĞAN -L	BİNEK OTOMOBİL	40 AP 077	-	-
23	02-07093	ISUZU HN20	PİCK-UP 4X4	40 DD 349	896403	JAATFS54H27104638
24	02-07094	ISUZU HN20	PİCK-UP 4X4	40 DD 350	896450	JAATFS54H27104639
25	02-07095	ISUZU HN20	PİCK-UP 4X4	40 DD 351	896442	JAATFS54H27104640
26	02-07096	ISUZU HN20	PİCK-UP 4X4	40 DD 355	896448	JAATFS54H27104641
27	02-07089	ISUZU HN21	PİCK-UP	40 AT 462	896388	JAATFS54H27104634
28	06-07001	ISUZU	PİCK-UP 4X2	40 AT 073	DY-0079	MPATFR54H6H-556722
29	06-07002	ISUZU	PİCK-UP 4X2	40 AT 074	DY-030	MPATFR54H6H-556699
30	03-08019	FORD TRANSİT 330-S	MİNİBÜS	40 DE 814	3Y12687	NMDJXXTTFJ3Y12687
31	06-16001	FORD TRANSİT 430 ED	KÜÇÜK OTOBÜS	40 AT 072	6898	NM0DXXTTFD6U06898



## İl Özel İdaresi Araç/Makine Parkı (devamı)

## İL ÖZEL İDARESİ DESTEK HİZMETLER MÜDÜRLÜĞÜ MAKİNE PARK LİSTESİ (devamı)

SIRA NO	KÖY HİZMETLERİ NUMARASI	ARAÇ/MAKİNE ADI	CİNSİ	PLAKA NO.	MOTOR NO	ŞASE NO
32	76-10423	MERCEDES LK-1513	DAMPERLİ KAMYON	40 AL 311	351125	286079
33	76-10568	MERCEDES LK-1513	DAMPERLİ KAMYON	40 AL 309	359750	292398
34	77-10270	MERCEDES LK-1513	DAMPERLİ KAMYON	38 DR 952	406800	326863
35	77-10271	MERCEDES LK-1513	DAMPERLİ KAMYON	38 DR 963	407025	326864
36	85-10177	İNER TEO-1830	DAMPERLİ KAMYON	40 DA 302	D358T85010252	020140
37	85-10232	İNER TEO-1830	DAMPERLİ KAMYON	40 DA 821	D358T85010272	020194
38	89-10004	FATİH 162-22	DAMPERLİ KAMYON	40 DK 247	50104007	F0302820
39	92-10072	FATİH 162-25	DAMPERLİ KAMYON	40 DT 174	5012674	F0310150
40	94-10120	FATİH 170-25	DAMPERLİ KAMYON	40 AF 392	6BT50116837	2403066
41	94-10121	FATİH 170-25	DAMPERLİ KAMYON	40 AF 393	6BT50116742	2403064
42	96-10090	FATİH 170-25	DAMPERLİ KAMYON	40 AK 885	6BT50121116	2100426
43	97-10029	FATİH 170-25	DAMPERLİ KAMYON	40 AL 793	6BT50122398	2100518
44	98-10004	FATİH 170-25	DAMPERLİ KAMYON	40 AS 496	6BT50126842	2100846
45	00-10041	MAN 18.220	DAMPERLİ KAMYON	40 DZ 807	15892985255313	NMA7590036A004252
46	00-10042	MAN 18.220	DAMPERLİ KAMYON	40 DZ 806	15892985265313	NMA7590037AA004253
47	00-10322	MERCEDES 3031K	DAMPERLİ KAMYON	40 EA 487	40197910981112	NMA37133855024113
48	00-10413	MERCEDES 3031K	DAMPERLİ KAMYON	40 EA 688	40197910980492	NMB37133855024507
49	00-10586	MERCEDES 3031K	DAMPERLİ KAMYON	40 EC 073	40197910983525	NMB37133855025221
50	00-10587	MERCEDES 3031K	DAMPERLİ KAMYON	40 EC 072	40197910983522	NMB37133855025222
51	78-12038	VOLVO NO-10	SABİT KASALI KAMYON	40 AT 892	98257	20716

## İl Özel İdaresi Araç/Makine Parkı (devamı)

## İL ÖZEL İDARESİ DESTEK HİZMETLER MÜDÜRLÜĞÜ MAKİNE PARK LİSTESİ (devamı)

SIRA NO	KÖY HİZMETLERİ NUMARASI	ARAÇ/MAKİNE ADI	CİNSİ	PLAKA NO.	MOTOR NO	ŞASE NO
52	97-15001	MERCEDES 2638	ÇEKİCİ	40 AL 201	40298510876351	NMB37137155011228
53	85-17004	YAVUZ 1850	AKARYAKIT TANKERİ	40 DC 070	1541022700301	F0100605
54	86-21135	KOMATSU GD-655 AS	YAPIM GREYDERİ	-	GD10582219	65075
55	86-21144	KOMATSU GD-655 AS	YAPIM GREYDERİ	-	GD10582684	65084
56	86-21219	KOMATSU GD-655 AS	YAPIM GREYDERİ	-	GD10582758	65159
57	86-21257	KOMATSU GD-655 AS	YAPIM GREYDERİ	-	GD10583509	65283
58	86-21379	KOMATSU GD-655 AS	YAPIM GREYDERİ	-	GD10584105	65437
59	86-21727	KOMATSU GD-655 AS	YAPIM GREYDERİ	-	GD10586355	65685
60	00-21011	MITSUBISHI MG530	YAPIM GREYDERİ	-	302838	50453
61	00-21127	MITSUBISHI MG530	YAPIM GREYDERİ	-	304355	50563
62	00-21323	MITSUBISHI MG530	YAPIM GREYDERİ	-	307837	50763
63	86-25283	CATERPILLAR	DOZER	-	10710014	65 V 05754
64	86-25398	CATERPILLAR	DOZER	-	10710382	65 V 05982
65	86-25633	CATERPILLAR	DOZER	-	10710472	65 V 06068
66	86-25634	CATERPILLAR	DOZER	-	10710513	65 V 06102
67	68-28022	FORD	Lastik Tekerli Traktör	40 AD 845	BD1017761195	612676A6
68	06-28001	Türk FIAT 70-56	Lastik Tekerli Traktör	40 AF 695	-	-
69	82-30020	FİAT	Paletli Yükleyici	-	701048	112815
70	86-30063	FİAT	Paletli Yükleyici	-	761341	70333
71	97-31027	CASE	Lastik Tekerli Yükleyici	-	41558055	0053905

## İl Özel İdaresi Araç/Makine Parkı (devamı)

İL ÖZEL İDARESİ DESTEK HİZMETLER MÜDÜRLÜĞÜ MAKİNE PARK LİSTESİ (devamı)						
SIRA NO	KÖY HİZMETLERİ NUMARASI	ARAÇ/MAKİNE ADI	CİNSİ	PLAKA NO.	MOTOR NO	ŞASE NO
72	00-31043	KOMATSU	Lastik Tekerli Yükleyici	-	26263862	50145
73	00-31095	KOMATSU	Lastik Tekerli Yükleyici	-	26265628	50195
74	88-37002	NA-CE -A38	Konkasör	-	-	87-014
75	03-40005	CASE CX 210 LC	Paletli Ekskavatör +Kırıcı	-	145923	DCH 21 B 0807
76	06-40001	SUMİTAMO SH-200 L	Paletli Ekskavatör +Kırıcı	-	212223	5339
77	94-42008	HİDROMAK	Kanal Kazıcı Ön Yükleyici	-	50458 U 630210	930410
78	06-42001	MF-285	Kanal Kazıcı Ön Yükleyici	-	-	-
79	68	76-50174	AİRMAN	Kompresör	-	1750
80	69	07-50001	Atlas	Kompresör	-	-
81	89-10003	FATİH 162-22	Sondaj Kamyon	40 DK 246	50104047	F0302822
82	88-61019	FATİH	Yapım Distribütörü	40 DF 762	6BT50102088	F0500535
83	97-61006	MERCEDES	Yapım Distribütörü	40 AL 465	38291950429952	NMB37126916011276
84	83-62005	ASMAK	Çekili Bakım Distribütörü	-	-	-
85	88-62012	EFE	Çekili Bakım Distribütörü	-	-	-
86	88-65023	EFE 5600-36	Roley Tank	-	-	-
87	02-70012	SCHMİDT	Kar Makinesi	40 DF 836	220081	551012
88	86-80011	BORONKAY	Sami Treyler	42 LV 160	-	-
89	06-80001	ÖZDEMİR L8-05	LOW-BED YARI REMORK	40 AT 554	-	6069151
90	78-80003	YILDIZ	Dorse	-	-	-
91	9 Adet	YATAKHANELİ	Kamp Treyleri	-	-	-

## İl Özel İdaresi Makine Parkı İcmali

KIRŞEHİR İL ÖZEL İDARESİ MAKİNE PARK İCMALİ											
KOT NO.	MAKİNANIN CİNSİ	GENEL İDARE	HİBE	ÖZEL İDARE	TOPLAM	KOT NO.	MAKİNANIN CİNSİ	GENEL İDARE	HİBE	ÖZEL İDARE	TOPLAM
00	OTOMOBİL STW	1	5	3	9	50	SEYYAR KOMRESÖR	1		1	2
07	PICK-UP ÇİFT ŞOFÖR MAHALLİ	5	2		7	57	SONDAJLI KAMTON	1			1
08	MİNÜBÜS		1		1	61	YAPIM DİSTRİBİTÖRÜ	1		1	2
10	DANPERLİ KAMYON	10		7	17	62	BAK DİSTRİBÜTÖR ÇEKİLİ TİP	2			2
12	SABİT KASA KAMYON	1			1	65	ROLEY TANK	1			1
15	ÇEKİCİ KAM.(Treyler)			1	1	70	ROTATİF KAR MAKİNASI	1			1
16	KÜÇÜK OTOBÜS		1		1	80	TREYLER (SEMİ)	2		1	3
17	YAKIT TANKERİ KAMYON			1	1	82	KAMP TREY.(YATAKHANE)	9			9
21	YAPIM GREYDERİ	9			9	83	KAMP TREY.(YEMEKHANE)	3			3
25	DOZER	4			4	87	LASTİK TEKERLİ SİLİNDİR	1			1
28	LASTİK TEKERLİ TRAKTÖR	1		1	2	88	VİBRASYONLU SİLİNDİR	4			4
30	PALETLİ YÜKLEYİCİ	1			1	89	BAKIM SİLİNDİRİ (YAMA)	1		2	3
31	LASTİK TEKERLİ YÜKLEYİCİ	2		1	3	93	KAYNAK MAKİNASI	1			1
37	PRİMER+SEKONDER KONKASÖR	1			1	94	JENERATÖR	1			1
40	EXKAVATÖR			2	2						
42	KANAL KAZICI ÖN YÜKLEYİCİ	1		1	2						
							<b>TOPLAM</b>	<b>65</b>	<b>-</b>	<b>22</b>	<b>96</b>



### c) Teknik Donanım

İl Özel İdaresi Merkez birimlerinde toplam 62 adet PC bilgisayar, 6 adet dizüstü bilgisayar, 55 adet yazıcı, 3 adet fotokopi makinesi, 1 adet faks cihazı, 2 adet tarayıcı olup, tüm birimlerde internet erişimi vardır.

İl Özel İdaresi bilgi işlem odasında 2 adet güç kaynağı, 2 adet Switch ile 1 adet modem cihazı bulunmaktadır. Toplam 62 adet PC, 6 adet dizüstü, 55 adet yazıcı, 3 adet fotokopi, 1 adet faks ile 1 adet plotter cihazı bulunmakta olup; dağılım tablo-10 da görüldüğü şekildedir.

### İl Özel İdaresinin Merkez Birimlerindeki Bilgisayar ve Yan Ürünleri

BİRİM	PC	DİZÜSTÜ	YAZICI	TARAYICI	FOTOKOPİ	FAKS
GENEL SEKRETERLİK	4	3	3	-	-	1
YAZI İŞLERİ MÜDÜRLÜĞÜ	7	1	6	2	-	-
İNSAN KAYNAKLARI VE EĞİTİM MÜDÜRLÜĞÜ	7	-	7	-	3	-
TARIMSAL HİZMETLER MÜDÜRLÜĞÜ	13	1	12	-	-	-
İMAR VE KENTSEL İYİLEŞTİRME MÜDÜRLÜĞÜ	9	-	7	-	-	-
MALİ HİZMETLER MÜDÜRLÜĞÜ	15	1	13	-	-	-
DESTEK HİZMETLERİ MÜDÜRLÜĞÜ	7	-	7	-	-	-
<b>TOPLAM</b>	<b>62</b>	<b>6</b>	<b>55</b>	<b>2</b>	<b>3</b>	<b>1</b>

İlçe Özel İdarelerinde ise toplamda; 7 adet PC (Dizüstü Bilgisayar), 7 adet laserjet yazıcı bulunmaktadır.

### İl Özel İdaresinin İlçelerdeki Bilgisayar ve Yan Ürünleri

BİRİM	PC	DİZÜSTÜ	YAZICI	TARAYICI	FOTOKOPİ	FAKS
AKÇAKENT	1	-	1	-	-	-
AKPINAR	1	-	1	-	-	-
BOZTEPE	1	-	1	-	-	-
ÇİÇEKDAĞI	1	-	1	-	-	-
KAMAN	1	-	1	-	-	-
MUCUR	2	-	2	-	-	-
<b>TOPLAM</b>	<b>7</b>	<b>-</b>	<b>7</b>	<b>-</b>	<b>-</b>	<b>-</b>

### d) Ortak ve Üye Olunan Kuruluşlar

İl Özel İdaresinin ortağı bulunan şirket, birlik ve organize sanayi bölgesi şu şekildedir.

### İl Özel İdaresinin Ortak / Üye Olduğu Kuruluşlar

ORGANİZASYONUN ADI	KURULUŞ TARİHİ	ORTAK SAYISI	ORTAKLIK PAYI	TOPLAM SERMAYESİ
Kırşehir Termal Turizm ve Sanayi A.Ş.	1992	5	% 79,07	1.050.000,00
Organize Sanayi Bölgesi Mütешеbbis Teşekkül Başkanlığı	1976	3	% 47	55.764,33
Kaman Tuğla Fabrikası (KİMSAŞ)	1971	974	% 46,21	5.000,00
Meytaş Kireç Fabrikası	1970	4	% 0.56,92	1.500.000,00
Karakurt Kaplıcası Birliği	1960	15	-	40.000,00

### 1-KIRŞEHİR TERMAL TURİZM ve SANAYİİ A.Ş.

İlimizde bulunan doğal sıcak sulardan fenni ve sıhhi surette istifade edebilmek üzere kaplıca binaları, otel, lokanta, gazino, spor sahaları, eğlence yerleri, çiçek ve sebze seraları, jeotermal sıcak su ile merkezi ısıtma sistemi ile Kırşehir' i ücret karşılığında bu sistemden faydalandırmak, dinlendirmek, tesisleri kiralamak, işletmek ve yenilerini kurmak suretiyle bir kaplıca sitesini meydana getirmek amacıyla;

13/08/1992 tarihinde Kırşehir İl Özel İdare Müdürlüğünün 770 hisse, Kırşehir Belediyesinin 200 hisse, Ticaret ve Sanayi Odası, Esnaf ve Sanatkarlar Odası, Ziraat Odası Başkanlığının 10' ar hisse ile toplam 1000 hisse olarak 1.000.000.000.-YTL. sermaye ile kurulmuştur.

Şirketin kuruluş yılı, sermayesi, ortak sayısı, ödenmiş sermayesi, Özel İdare katkısı ile Özel İdare payı şu şekildedir.

- Kuruluşun adı : Kırşehir Termal Turizm ve Sanayi A.Ş.
- Kuruluş yılı : 1992
- Ortak sayısı : 5
- Tüzel kişi : 5
- Sermayesi (TL.) : 1.050.000,00.-TL.
- Kayıtlı Sermaye (TL.) : 1.050.000,00.-TL.
- Özel İdare Katkısı : 830.235,00.-TL.
- Taahhüt (TL.) : 830.235,00.-TL.
- Ödenen : 830.235,00.-TL.
- Özel İdare Payı : % 79,07
- Özel İdare Müdürlüğü : 830.235,00.-TL.

- Kırşehir Belediyesi : 215.862,50.-TL. % 70,07
- Esnaf Odaları Birliği Başkanlığı : 802,50.-TL. % 20,56
- Ziraat Odası Başkanlığı : 1.050,00.-TL. % 0,08
- Sanayi ve Ticaret Odası : 1.050,00.-TL. % 0,10

## 2- ORGANİZE SANAYİİ BÖLGESİ MÜTEŞEBBİS TEŞEKKÜL BAŞKANLIĞI

09/06/1976 gün ve 7/12098 sayılı Bakanlar Kurulu Kararı ile Sanayi ve Ticaret Bakanlığı Küçük Sanatkarlar ve Sanayi Bölgeleri ve Siteleri Genel Müdürlüğünün 27/08/1988 gün ve 11415 sayılı talimatlarından sonra Kırşehir İl Özel İdaresi, Kırşehir Belediyesi ve Kırşehir Sanayi ve Ticaret Odasının katılımlarıyla Müteşebbis Teşekkül oluşturulmuştur.

İl Özel İdare Müdürlüğünce katılım payı Ticaret Bakanlığınca sağlanan kredinin geri dönüş ve faiz ödemesi olarak bu güne kadar 55.764.322.681.-TL. ödemede bulunulmuştur.

- İl Özel İdare Müdürlüğü : % 47
- Kırşehir Belediyesi : % 47
- Sanayi ve Ticaret Odası : % 6 hisseye sahiptir.
- Kuruluş yılı : 1999
- Ortak sayısı : 3
- Tüzel Kişi : İl Özel İdare, Kırşehir Belediyesi, Sanayi ve Ticaret Müdürlüğü
- Özel İdare Katkısı : 55.764,33.-TL.
- Ödenen : 55.764,33.-TL.

## 3- KAMAN TUĞLA FABRİKASI (KİMSAŞ)

Kaman İnşaat Malzemeleri A.Ş. ilimiz Kaman ilçesinde 01/11/1971 yılında Birlik olarak kurulup, 1974 yılında Anonim Şirkete dönüşmüştür. Kuruluşundaki amacı yurt dışındaki işçilerin tasarruflarının değerlendirilmesidir.

1974 yılında şirketçe ilçenin Ankara yönüne çıkışta 28.673 m<sup>2</sup> lik alanda tuğla fabrikası kurulmuştur. Kuruluşundan bu güne tuğla üretimi yapmaktadır.

Kimsaş A.Ş.' ne İl Özel İdare Müdürlüğü 1978 yılında 4.200.000.-TL. karşılığında 1050 hisseyle % 40 oranında ortak olmuştur.

Kimsaş Yönetim Kurulu 11/06/2004 – 11/06/2014 tarihleri arası fabrikayı Erhan TALU' ya; ilk yıl kirası KDV. hariç 4.000.000.-TL. olup, sair yıllara ait kira bedeli Maliye Bakanlığınca yayınlanan o yıla ait yeniden değerlendirme oranının bir önceki yıl kirasına eklenmek suretiyle kiralanmasına karar verilmiştir.

27/06/1997 tarih ve 22326 sayılı Resmi Gazetede yayınlanan düzenleme ile şirketin sermayesi 26/06/1997 tarihine kadar 5.000.000.000.-TL. ye çıkartılmıştır. Sermaye artışından dolayı beheri 4.000.-TL. olan 161.790 adet yeni hisse alınarak şirketteki sermaye payımız % 46,21'e ulaşmıştır.

*Şirketle ilgili bilgiler genel olarak şu şekildedir.*

- Kuruluşun adı : Kaman Tuğla Fabrikası (KİMSAŞ)
- Kuruluş yılı : 1974
- Ortak sayısı : 974
- Tüzel kişisi : İl Özel İdare, Ziraat Odası, Ticaret Odası, Esnaf Kefalet, Esnaf ve Sanatkârlar Odası, Akpınar Belediye Başkanlığı.
- Gerçek kişi : 968
- Toplam hisse pay sayısı : 1.250.000
- Özel İdare pay sayısı : 577.592
- Özel İdare pay oranı : % 46.21
- Şahıs pay oranı : % 53.79

İl Genel Meclisine 09/12/2002 gün ve 32 sayıyla hisselerin satışının yapılması karara bağlanmış olup, işlemleri devam etmektedir.

#### 4- MEYTAŞ KİREÇ FABRİKASI

- 1970 yılında 2.840,00.- TL sermaye ile kurulmuştur.
- 1974 yılında 12.840,00.-TL. sermayesi,
- 1976 yılında 30.000,00.-TL. olmuştur.
- Özel İdare 1975 yılında 5.275,00.-TL. ile iştirak etmiş,
- 1980 yılında 9.725,00.-TL. ile iştirak,
- Hisse oranı % 18.75 olmuştur.
- 1991 yılında sermayesi 15.000,00.-TL. çıkmış, 32 kat bedelsiz hisse olup, Özel İdarenin hissesi 495,00.-TL. olup,
- Pay oranı % 1.276' ya inmiştir.
- 1993 yılında sermayesi 30.000,00.-TL. na çıkmış, 1000.-TL. lik hisse için 117.-TL.
- 1995 yılında sermayesi 46.624,00.-TL. na çıkmış, 1000.-TL. lik hisse için 200.-TL.
- 1996 yılında sermayesi 209.808,00.-TL. na çıkmıştır.

<b><u>Ortakların Adı</u></b>	<b><u>Pay Miktarı (TL.)</u></b>	<b><u>Pay Oranı</u></b>
○ Işıklar Holding A.Ş.	123.875,31.-TL.	% 59.04
○ Bargem (Bartın Gem. A.Ş.)	23.815,39.-TL.	% 11.35
○ Diğerleri	62.117,31.-TL.	% 29.61
○ İl Özel İdare	1.194,30.-TL.	% 0.56,92

2001 yılında sermayesi 1.500.000,00.-TL. na çıkararak,



- Işıklar Holding' in pay oranı % 99.73
- Diğerlerinin payları ise % 0.27 olmuştur.

#### 5- KARAKURT KAPLICASI BİRLİĞİ

Karakurt Kaplıcası Birliği 04/08/1960 yılında İl Özel İdare Müdürlüğü ve 14 köy muhtarlığının müştereken kurduğu birliktir. Kaplıca Yönetim Kurulu 07/05/2003 gün ve 21 sayılı kararı ile muhammen bedeli 35.000,00.-TL. den ihaleye çıkartılmış olup, yıllık 40.000,00.-TL. den 10 yıllığına Çapan EKİCİ' ye kiralanmıştır.



## D- İnsan Kaynakları

5302 sayılı İl Özel İdaresi Kanununun 36. maddesine dayanılarak Norm Kadro İlke ve Standartlarına uygun olarak hazırlanan Kırşehir İl Özel İdaresi Teşkilatı; 1 Genel Sekreter, 7 Birim Müdürlüğü (Yazı İşleri Müdürlüğü, İnsan Kaynakları ve Eğitim Müdürlüğü, İmar ve Kentsel İyileştirme Müdürlüğü, Destek Hizmetleri Müdürlüğü, Tarımsal Hizmetler Müdürlüğü, Plan, Proje, Yatırım ve İnşaat Müdürlüğü, Mali Hizmetler Müdürlüğü) ile altı İlçe Özel İdaresi Müdürlüğü (Akçakent, Akpınar, Boztepe, Çiçekdağı, Kaman ve Mucur) şeklinde oluşturulması İl Genel Meclisinin 07/09./2006 tarih ve 163 Karar numarasıyla uygun görülmüştür.

İdareimizde toplam 97 Adet memur, 222 Adet işçi kadrosu bulunmakta olup, memur kadrolarından 64 adedi, işçi kadrolarından da 222 adedi doludur. Ayrıca 6 adet sözleşmeli personel bulunmaktadır.

İl Özel İdaresinin dolu-boş kadrolarını gösterir tablo aşağıda gösterilmiştir.

### Personelin Statü ve Hizmet Sınıflarına Göre Dağılımı

PERSONEL STATÜ / SINIFI	KADRO	DOLU	BOŞ
GENEL İDARE HİZMETLERİ	67	25	42
AVUKATLIK HİZMETLERİ	-	-	-
TEKNİK HİZMETLER	38	28	10
SAĞLIK HİZMETLERİ	-	-	-
YARDIMCI HİZMETLER	10	10	-
<b>MEMUR TOPLAMI</b>	<b>115</b>	<b>63</b>	<b>52</b>
İŞÇİ SAYISI TOPLAMI	215	215	-
SÖZLEŞMELİ	6	6	-
<b>GENEL TOPLAM</b>	<b>336</b>	<b>284</b>	<b>52</b>

### İşçi Statüsündeki Personelin Çalıştığı Hizmetler

ÇALIŞILAN HİZMETLER	SAYI
ALTYAPIDA İŞ MAKİNELERİ OPERATÖRÜ	35
ALTYAPIDA ŞOFÖR	17
ALTYAPIDA ATÖLYE USTASI	12
ALTYAPIDA TOPOGRAF	1
ALTYAPIDA DİĞER (İş Makinesi Yağcısı, İnşaat Ustası, Atölye Ustası, vb)	70
DİĞER HİZMETLERDE DÜZ İŞÇİ	80
<b>TOPLAM İŞÇİ</b>	<b>215</b>

Memur Statüsündeki Personelin Unvanlarına Göre Dağılımı

SIRA NO.	SINIFI	UNVANI	ADET	DERECE	GENEL MECLİS KARARI		KADRO DURUMU	
					TARİHİ	SAYI	DOLU	BOŞ
1	G.İ.H.	Genel Sekreter	1	1	07/09/2006	163	Dolu	
2	G.İ.H.	Hukuk Müşaviri	1	1	07/09/2006	163		Boş
3	G.İ.H.	İnsan Kaynakları ve Eğitim Müdürü	1	1	05/10/2006	179	Dolu	
4	G.İ.H.	Yazı İşleri Müdürü	1	1	05/10/2006	179	Dolu	
5	G.İ.H.	Destek Hizmetleri Müdürü	1	1	05/10/2006	179		Boş
6	G.İ.H.	Mali Hizmetler Müdürü	1	1	05/10/2006	179	Dolu	
7	G.İ.H.	İmar ve Kentsel İyileştirme Müdürü	1	1	05/10/2006	179		Boş
8	G.İ.H.	Tarımsal Hizmetler Müdürü	1	1	05/10/2006	179		Boş
9	G.İ.H.	Plan, Proje, Yatırım ve İnşaat Müdürü	1	1	06/08/2008	102	Dolu	
10	G.İ.H.	Müdür yardımcısı	1	1	07/09/2006	163	Dolu	
11	G.İ.H.	İlçe Özel İdare Müdürü	1	1	07/09/2006	163	Dolu	
12	G.İ.H.	İlçe Özel İdare Müdürü	1	1	07/09/2006	163		Boş
13	G.İ.H.	İlçe Özel İdare Müdürü	1	1	07/09/2006	163		Boş
14	G.İ.H.	İlçe Özel İdare Müdürü	1	1	07/09/2006	163	Dolu	
15	G.İ.H.	İlçe Özel İdare Müdürü	1	1	07/09/2006	163		Boş
16	G.İ.H.	İlçe Özel İdare Müdürü	1	3	07/09/2006	163	Dolu	
17	G.İ.H.	Sivil Savunma Uzmanı	1	1	03/05/2007	58		Boş
18	G.İ.H.	Uzman	1	1	10/01/2008	12		Boş
19	G.İ.H.	Mali Hizmetler Uzmanı	1	6	07/07/2006	84		Boş
20	G.İ.H.	Mali Hizmetler Uzman Yardımcısı	1	9	07/07/2006	84		Boş
21	G.İ.H.	İç Denetçi	1	4	04./02/2009	11		Boş
22	G.İ.H.	İç Denetçi	1	6	04/02/2009	11		Boş
23	G.İ.H.	Şef	1	3	10/01/2008	12		Boş
24	G.İ.H.	Şef	1	3	07/09/2006	12	Dolu	
25	G.İ.H.	Şef	1	3	10/01/2008	12		Boş
26	G.İ.H.	Şef	1	3	10/01/2008	12		Boş
27	G.İ.H.	Şef	1	3	10/01/2008	12		Boş
28	G.İ.H.	Şef	1	3	10/01/2008	12		Boş
29	G.İ.H.	Şef	1	3	10/01/2008	12		Boş
30	G.İ.H.	Şef	1	3	07/05/2009	46		Boş
31	G.İ.H.	Şef	1	3	07/05/2009	46		Boş
32	G.İ.H.	Şef	1	3	07/05/2009	46		Boş
33	G.İ.H.	Kontrol Memuru	1	1	07/09/2006	163		Boş
34	G.İ.H.	Ayniyat saymanı	1	3	05/10/2006	179	Dolu	
35	T.H.S.	Mühendis	1	1	06/01/2009	2	Dolu	
36	T.H.S.	Mühendis	1	2	04/02/2009	10		Boş
37	T.H.S.	Mühendis	1	2	04/02/2009	10		Boş
38	T.H.S.	Mühendis	1	2	04/02/2009	10		Boş
39	T.H.S.	Mühendis (İnşaat)	1	2	10/01/2008	12		Boş
40	T.H.S.	Mühendis (Ziraat)	1	1	07/09/2006	163	Dolu	
41	T.H.S.	Mühendis (Ziraat)	1	1	05/10/2006	179	Dolu	
42	T.H.S.	Mühendis (Ziraat)	1	1	05/10/2006	179	Dolu	

**Memur Statüsündeki Personelin Unvanlarına Göre Dağılımı  
(devamı)**

SIRA NO.	SINIFI	UNVANI	ADET	DERECE	GENEL MECLİS KARARI		KADRO DURUMU	
					TARİHİ	SAYI	DOLU	BOŞ
43	T.H.S.	Mühendis (Ziraat)	1	1	05/10/2006	179	Dolu	
44	T.H.S.	Mühendis (İnşaat)	1	2	10/01/2008	12		Boş
45	T.H.S.	Mühendis (Şehir Plancısı)	1	2	10/01/2008	12		Boş
46	T.H.S.	Mühendis (Makine)	1	2	10/01/2008	12	Dolu	
47	T.H.S.	Mühendis (İnşaat)	1	3	06/01/2009	2	Dolu	
48	T.H.S.	Mühendis (Makine)	1	2	10/01/2008	12	Dolu	
49	T.H.S.	Mühendis (Makine)	1	1	07/09/2006	163	Dolu	
50	T.H.S.	Mühendis (Makine)	1	1	06/01/2009	2	Dolu	
51	T.H.S.	Mühendis (Jeoloji)	1	1	05/10/2006	179		Boş
52	T.H.S.	Mühendis (Harita)	1	1	06/01/2009	2	Dolu	
53	T.H.S.	Mühendis (Elektrik)	1	3	05/10/2006	179	Dolu	
54	T.H.S.	Mimar	1	2	10/01/2008	12		Boş
55	T.H.S.	Mimar	1	1	07/09/2006	163	Dolu	
56	T.H.S.	Teknisyen	1	3	04/03/2008	34	Dolu	
57	T.H.S.	Tekniker (Tarım)	1	1	07/09/2006	163	Dolu	
58	T.H.S.	Tekniker (Harita)	1	1	07/09/2006	163	Dolu	
59	T.H.S.	Tekniker (Ziraat)	1	1	07/09/2006	163	Dolu	
60	T.H.S.	Tekniker (Ziraat)	1	1	07/09/2006	163	Dolu	
61	T.H.S.	Tekniker (İnşaat)	1	1	07/09/2006	163	Dolu	
62	T.H.S.	Tekniker (İnşaat)	1	1	07/09/2006	163	Dolu	
63	T.H.S.	Teknisyen	1	3	06/01/2009	2		Boş
64	T.H.S.	Tekniker (İnşaat)	1	1	05/10/2006	179	Dolu	
65	T.H.S.	Tekniker (İnşaat)	1	2	06/01/2009	2	Dolu	
66	T.H.S.	Tekniker (Bilgisayar)	1	1	05/10/2006	179	Dolu	
67	T.H.S.	Tekniker (Makine Resim Konstrüksiyon)	1	3	06/01/2009	2	Dolu	
68	T.H.S.	Tekniker	1	2	05/10/2006	179		Boş
69	T.H.S.	Tekniker (Mobilya Dekorasyon)	1	3	05/10/2006	179	Dolu	
70	T.H.S.	Tekniker (Ağaç İşleri)	1	3	05/10/2006	179	Dolu	
71	T.H.S.	Tekniker (Elektrik)	1	3	06/01/2009	2	Dolu	
72	T.H.S.	Topograf	1	3	05/10/2006	179	Dolu	
73	G.İ.H.	V.H.K.İ.	1	9	04/02/2009	11		Boş
74	G.İ.H.	V.H.K.İ.	1	9	04/02/2009	11		Boş
75	G.İ.H.	V.H.K.İ.	1	9	04/02/2009	11		Boş
76	G.İ.H.	V.H.K.İ.	1	9	04/02/2009	11		Boş
77	G.İ.H.	V.H.K.İ.	1	9	04/02/2009	11		Boş
78	G.İ.H.	V.H.K.İ.	1	9	04/02/2009	11		Boş
79	G.İ.H.	V.H.K.İ.	1	9	04/02/2009	11		Boş
80	G.İ.H.	V.H.K.İ.	1	9	04/02/2009	11		Boş
81	G.İ.H.	V.H.K.İ.	1	9	04/02/2009	11		Boş
82	G.İ.H.	V.H.K.İ.	1	9	04/02/2009	11		Boş
83	G.İ.H.	V.H.K.İ.	1	5	07/07/2008	84		Boş



**Memur Statüsündeki Personelin Unvanlarına Göre Dağılımı  
(devamı)**

SIRA NO.	SINIFI	UNVANI	ADET	DERECE	GENEL MECLİS KARARI		KADRO DURUMU	
					TARİHİ	SAYI	DOLU	BOŞ
84	G.İ.H.	V.H.K.İ.	1	5	07/09/2006	163	Dolu	
85	G.İ.H.	V.H.K.İ.	1	4	07/09/2006	163	Dolu	
86	G.İ.H.	V.H.K.İ.	1	5	07/09/2006	163		Boş
87	G.İ.H.	V.H.K.İ.	1	5	07/09/2006	163	Dolu	
88	G.İ.H.	V.H.K.İ.	1	5	07/09/2006	163	Dolu	
89	G.İ.H.	V.H.K.İ.	1	3	07/09/2006	163	Dolu	
90	G.İ.H.	V.H.K.İ.	1	3	06/01/2009	2	Dolu	
91	G.İ.H.	V.H.K.İ.	1	3	07/09/2006	163	Dolu	
92	G.İ.H.	V.H.K.İ.	1	3	07/09/2006	163	Dolu	
93	G.İ.H.	V.H.K.İ.	1	3	05/10/2006	179	Dolu	
94	G.İ.H.	V.H.K.İ.	1	5	07/09/2006	163		Boş
95	G.İ.H.	V.H.K.İ.	1	3	07/09/2006	163	Dolu	
96	G.İ.H.	V.H.K.İ.	1	3	07/09/2006	163	Dolu	
97	G.İ.H.	V.H.K.İ.	1	5	07/09/2006	163		Boş
98	G.İ.H.	V.H.K.İ.	1	5	07/09/2006	163		Boş
99	G.İ.H.	V.H.K.İ.	1	3	05/10/2006	179	Dolu	
100	G.İ.H.	V.H.K.İ.	1	3	05/10/2006	179	Dolu	
101	G.İ.H.	V.H.K.İ.	1	8	05/10/2006	179		Boş
102	G.İ.H.	V.H.K.İ.	1	9	06/01/2009	2		Boş
103	G.İ.H.	Şoför	1	5	07/09/2006	163	Dolu	
104	G.İ.H.	Şoför	1	5	05/10/2006	179	Dolu	
105	G.İ.H.	Şoför	1	7	07/07/2008	84		Boş
106	Y.H.S.	Hizmetli	1	5	07/09/2006	163	Dolu	
107	Y.H.S.	Hizmetli	1	5	07/09/2006	163	Dolu	
108	Y.H.S.	Hizmetli	1	5	07/09/2006	163	Dolu	
109	Y.H.S.	Hizmetli	1	8	07/09/2006	163	Dolu	
110	Y.H.S.	Hizmetli	1	5	07/09/2006	163	Dolu	
111	Y.H.S.	Hizmetli	1	7	07/09/2006	163	Dolu	
112	Y.H.S.	Hizmetli	1	7	07/09/2006	163	Dolu	
113	Y.H.S.	Hizmetli	1	7	06/01/2009	2	Dolu	
114	Y.H.S.	Hizmetli	1	5	06/01/2009	2	Dolu	
115	Y.H.S.	Aşçı	1	5	05/10/2006	179	Dolu	
<b>TOPLAM</b>			<b>115</b>				<b>63</b>	<b>52</b>

**Personelin Birimlere ve Sınıflara Göre Dağılımı**

BİRİMLER	MEMUR					İŞÇİ		SÖZLEŞMELİ		TOPLAM
	G.İ.H.	T.H.	A.H.	S.H.	Y.H.	DAİMİ	GEÇİCİ	4/B	4/C	
GENEL SEKRETERLİK	1	1	-	-	2	2	-	-	1	7
HUKUK MÜŞAVİRLİĞİ	-	-	-	-	-	-	-	1	-	1
İNSAN KAYNAKLARI VE EĞİTİM MÜDÜRLÜĞÜ	5	-	-	-	1	9	-	-	-	15
DESTEK HİZMETLERİ MÜDÜRLÜĞÜ	2	6	-	-	3	133	-	-	5	149
İMAR VE KENTSEL İYİLEŞTİRME MÜDÜRLÜĞÜ	1	6	-	-	-	35	-	1	-	43
TARIMSAL HİZMETLER MÜDÜRLÜĞÜ	1	9	-	-	-	18	-	1	6	35
YAZI İŞLERİ MÜDÜRLÜĞÜ	3	1	-	-	1	7	-	-	-	12
PLAN, PROJE, YATIRIM VE İNŞAAT MÜDÜRLÜĞÜ	-	4	-	-	-	2	-	3	-	9
MALİ HİZMETLER MÜDÜRLÜĞÜ	7	-	-	-	1	4	-	-	2	14
<b>TOPLAM</b>	<b>20</b>	<b>27</b>	<b>-</b>	<b>-</b>	<b>8</b>	<b>210</b>	<b>-</b>	<b>6</b>	<b>14</b>	<b>285</b>

**E- Diğer Hususlar**

Bilindiği gibi çağdaş kamu yönetimi anlayışının gereği olarak, kaynakların daha etkin ve verimli kullanılmasını, demokratik katılımın sağlanmasını, şeffaf ve hesap verebilen bir yönetimin oluşturulmasını sağlamak amacıyla yürürlüğe konulan, 5018 sayılı Kamu Mali Yönetimi ve Kontrol Kanunu ile 5302 sayılı İl Özel İdaresi Kanunu, İl Özel İdarelerinin Stratejik Plan yapmasını ve uygulamasını birer zorunluluk olarak öngörmüştür.

Kırşehir ilinin kalkınmada öncelikli olması, geçmişten geleceğe uzanan bir kültür mirasını barındırması açısından ülkemizde büyük bir yeri vardır. Bu önemden dolayı yapılacak her çalışmanın daha özenli ve titiz yürütülmesi gerektiği bilinç ve inancıyla hareket edilmektedir. Stratejik Plan çalışmalarının yapılmasında bu anlayış ve sorumluluk duygusu daima ön planda tutulmuştur.

İlimizde yürütülen stratejik planlama çalışmasının en belirgin özelliği; Kırşehir ilinin mekânsal, hem de İl Özel İdaresinin kurumsal stratejik planlama süreçlerinin paralel ve birbirini destekleyen süreçler olarak yürütülmesi ile en geniş ölçüde katılımın sağlandığı ve bilimsel yöntemlerin üst düzeyde uygulandığı bir çalışma olmasıdır.

Stratejik Planın uygulama döneminin başlangıç yılının 2007 yılı olması ve ilgili kurum ve kuruluşlarca planın amaç ve hedeflerinin yeterince bilinmemesi gibi

nedenlerden dolayı, planda yer alan 2008 yılına ilişkin amaç ve hedeflerde istenilen ölçüde uygulama yapılamaması sonucunu doğurmuştur.

## II- PERFORMANS BİLGİLERİ

### A- Temel Politika ve Öncelikler

Kırşehir'in gelişmesi ve daha yaşanabilir bir il olması, doğru plânlama ve plânların kararlılıkla uygulanmasına bağlıdır.

Mevcut iki büyük yerel kuruluş (Kırşehir İl Özel İdaresi ve Kırşehir Belediyesi) ilin stratejik plânını hazırlamaktadır. Hazırlanan bu plânların ili temsil ettiği tam söylenemez. Yerel plânlara esas teşkil eden kurumların çok önemli bir bölümü merkezi yönetime bağlı kurum ve kuruluşlarca yerinden bilgi alınarak plânlanmaktadır.

Merkezi Hükümetler plânlama bilgilerini yerel olarak toplasalar da, plânda ön görülmeyen konulara öncelik verebilmektedir. Öncelik sırası değiştirilip iptal edilebilmektedir. Merkezi Hükümet kurum ve kuruluşları plânlamalarından sonra her alanda gelişmesini sürdürebilen bir Kırşehir için asıl yük yerel yönetimlere düşmektedir.

### B- Amaç ve Hedefler

#### Misyon;

İl sınırları içinde hizmet vermekle yükümlü olduğu halkına alt yapı, yol, içme suyu, sulama, imar, kanalizasyon, doğal afetlere karşı sivil savunma, eğitim, sağlık, spor, kültür, turizm, tarım, çevre, orman ve bayındırlık gibi hizmetleri sunmak.

Elindeki kaynakları belli bir plân dâhilinde; etkin, verimli, şeffaf bir şekilde hesap verebilirlik ilkesi doğrultusunda değerlendirerek, ilin gelişimini sağlayacak ilim, kültür, eğitim ve jeotermal kaynakları harekete geçirme konularındaki verimli çalışmalarını halkın yaşam kalitesini artırıcı çalışmalar yürütmektir.

#### Vizyon;

Yönetimde demokrasinin hakim olduğu, ekonomik problemleri çözülmüş, maddi ve manevi kalkınmasını tamamlamış bir Kırşehir dir.

### C- Performans Hedef ve Göstergeleri ile Faaliyetler

TABLO 1

## PERFORMANS HEDEFİ TABLOSU

<b>İdare Adı</b>	Kırşehir İl Özel İdaresi (Bayındırlık ve İskân Müdürlüğü)
<b>Amaç</b>	Bayındırlık ve İskân Müdürlüğüne elektronik ölçüm aleti
<b>Hedef</b>	Diğer Mesafe ve Yükseklik Ölçme Cihazları, Diğer Bileşim Malzemeleri
<b>Performans hedefi</b>	İnşaatların daha sıhhatli yerleştirilmesinin sağlanması
<b>Açıklamalar</b>	Yapılan iş ve işlemlerdeki hataları asgariye indirmek, ölçümlerde daha hassas değerler elde etmek.

Performans Göstergeleri		(t-1)	(t)	(t+1)
1	Diğer Mesafe ve Yükseklik Ölçme Cihazları, Diğer Bileşim Malzemeleri		28.768,40	28.768,40
<b>Açıklama</b> İlgili cihazlar ve yazılım programının alınması.				
2				
<b>Açıklama</b>				
3				
<b>Açıklama</b>				
4				
<b>Açıklama</b>				

Faaliyetler	Kaynak İhtiyacı (t+1) (TL)		
	Bütçe	Bütçe Dışı	Toplam
1 Diğer Mesafe ve Yükseklik Ölçme Cihazları, Diğer Bileşim Malzemeleri	28.768,40		28.768,40
2			
3			
4			
5			
<b>Genel Toplam</b>	<b>28.768,40</b>		<b>28.768,40</b>



TABLO 1

## PERFORMANS HEDEFİ TABLOSU

<b>İdare Adı</b>	Kırşehir İl Özel İdaresi (Destek Hizmetleri Müdürlüğü)
<b>Amaç</b>	İl Özel İdaresi şantiyelerinde bulunan araçların akaryakıt ihtiyacını karşılamak
<b>Hedef</b>	Şantiyelerdeki araçların akaryakıtının yerinde temin edilmesi.

<b>Performans hedefi</b>	Ekonomik ömrünü dolduran akaryakıt tankerinin yerine yeni akaryakıt tankeri almak.
<b>Açıklamalar</b>	Eski akaryakıt tankerinin ekonomik ömrünü doldurması nedeniyle yeni akaryakıt tankerinin alınmasına ihtiyaç duyulmuştur.

Performans Göstergeleri		(t-1)	(t)	(t+1)
1	Akaryakıt Tankeri Alımı		69.515,00	69.515,00
<b>Açıklama</b> 2009 yılında alım yapılması hedeflenmiştir.				
2				
<b>Açıklama</b>				
3				
<b>Açıklama</b>				
4				
<b>Açıklama</b>				

Faaliyetler	Kaynak İhtiyacı (t+1) (TL)		
	Bütçe	Bütçe Dışı	Toplam
1 Akaryakıt Tankeri Alımı	69.515,00		69.515,00
2			
3			
4			
5			
<b>Genel Toplam</b>	<b>69.515,00</b>		<b>69.515,00</b>

TABLO 1

## PERFORMANS HEDEFİ TABLOSU

<b>İdare Adı</b>	Kırşehir İl Özel İdaresi (Gençlik ve Spor İl Müdürlüğü)
<b>Amaç</b>	İlimiz Mucur İlçesindeki sportif faaliyetlerin daha etkin yürütülebilmesi açısından sentetik çim saha yapımı.
<b>Hedef</b>	Mucur İlçesine çim saha yapımı.

<b>Performans hedefi</b>	2009 mali yılı içerisinde yapımı planlanmıştır.
<b>Açıklamalar</b>	Toplumu kötü alışkanlıklardan korumak, sağlıklı toplum, sağlıklı fertlerden oluşacağından; sportif faaliyetlerin geliştirilmesi ve bu alanların daha da yaygınlaştırılarak sağlıklı tesisler kurmak.

Performans Göstergeleri		(t-1)	(t)	(t+1)
1	Mucur ilçesine sentetik çim saha yapımı		50.000,00	50.000,00
<b>Açıklama</b> 2009 yılı içerisinde yapımı hedeflenmiştir.				
2				
<b>Açıklama</b>				
3				
<b>Açıklama</b>				
4				
<b>Açıklama</b>				

Faaliyetler	Kaynak İhtiyacı (t+1) (TL)			
	Bütçe	Bütçe Dışı	Toplam	
1	Mucur ilçesine sentetik çim saha yapımı	50.000,00		50.000,00
2				
3				
4				
5				
<b>Genel Toplam</b>		<b>50.000,00</b>		<b>50.000,00</b>

TABLO 1

PERFORMANS HEDEFİ TABLOSU

<b>İdare Adı</b>	Kırşehir İl Özel İdaresi (Gençlik ve Spor İl Müdürlüğü)
<b>Amaç</b>	İlimizdeki sportif faaliyetlerin daha etkin yürütülebilmesi ve spor faaliyet alanları yeterli gelmediğinden, sentetik çim saha yapımı.
<b>Hedef</b>	Merkez ilçe toprak sahanın drenajlı ve sentetik çim saha yapılması
<b>Performans hedefi</b>	2009 mali yılı içerisinde yapımı planlanmıştır.
<b>Açıklamalar</b>	Toplumu kötü alışkanlıklardan korumak, daha fazla bireylere sportif faaliyet alanları açmak, sağlıklı toplum sağlıklı fertlerden oluşacağından; sportif faaliyetlerin geliştirilmesi ve bu alanların daha da yaygınlaştırılarak sağlıklı tesisler kurmak.

Performans Göstergeleri		(t-1)	(t)	(t+1)
1	Merkez ilçe toprak sahanın drenajlı ve sentetik çim saha yapılması.		100.000,00	100.000,00
<b>Açıklama</b> 2009 mali yılı içerisinde hedeflenmiştir.				
2				
<b>Açıklama</b>				
3				
<b>Açıklama</b>				
4				
<b>Açıklama</b>				

Faaliyetler	Kaynak İhtiyacı (t+1) (TL)			
	Bütçe	Bütçe Dışı	Toplam	
1	Merkez ilçe toprak sahanın drenajlı ve sentetik çim saha yapılması.	100.000,00		100.000,00
2				
3				
4				
5				
<b>Genel Toplam</b>		<b>100.000,00</b>		<b>100.000,00</b>

TABLO 1

## PERFORMANS HEDEFİ TABLOSU

<b>İdare Adı</b>	Kırşehir İl Özel İdaresi ( <i>Gençlik ve Spor İl Müdürlüğü</i> )
<b>Amaç</b>	İlimizdeki sportif faaliyetlerin daha etkin yürütülebilmesi ve spor faaliyet alanları yeterli gelmediğinden, ilimizde yüzme havuzu olmadığından yüzme havuzu yapımı.
<b>Hedef</b>	Merkez İlçe Yüzme Havuzu Yapımı.

<b>Performans hedefi</b>	2009 mali yılı içerisinde yapımı planlanmıştır.
<b>Açıklamalar</b>	Toplumu kötü alışkanlıklardan korumak, daha fazla bireylere sportif faaliyet alanları açmak, sağlıklı toplum sağlıklı fertlerden oluşacağından; sportif faaliyetlerin geliştirilmesi ve bu alanların daha da yaygınlaştırılarak sağlıklı tesisler kurmak.

Performans Göstergeleri		(t-1)	(t)	(t+1)
1	Merkez İlçe Yüzme Havuzu Yapımı.		1,00	1,00
<b>Açıklama</b> 2009 mali yılı içerisinde hedeflenmiştir.				
2				
<b>Açıklama</b>				
3				
<b>Açıklama</b>				
4				
<b>Açıklama</b>				

Faaliyetler	Kaynak İhtiyacı (t+1) (TL)			
	Bütçe	Bütçe Dışı	Toplam	
1	Merkez İlçe Yüzme Havuzu Yapımı.	1,00		1,00
2				
3				
4				
5				
<b>Genel Toplam</b>		<b>1,00</b>		<b>1,00</b>



TABLO 1

PERFORMANS HEDEFİ TABLOSU

<b>İdare Adı</b>	Kırşehir İl Özel İdaresi (Gençlik ve Spor İl Müdürlüğü)
<b>Amaç</b>	İlimizdeki sportif faaliyetlerin daha etkin yürütülebilmesi ve spor faaliyet alanları yeterli gelmediğinden,
<b>Hedef</b>	Yedi (7) İlçe Spor Kulüplerine Malzeme Alımı
<b>Performans hedefi</b>	2009 mali yılı içerisinde yapımı planlanmıştır.
<b>Açıklamalar</b> Toplumun kötü alışkanlıklardan korumak, daha fazla bireylere sportif faaliyet alanları açmak, sağlıklı toplum sağlıklı fertlerden oluşacağından; sportif faaliyetlerin geliştirilmesi ve bu alanların daha da yaygınlaştırılarak sağlıklı tesisler kurmak.	

Performans Göstergeleri		(t-1)	(t)	(t+1)
1	Yedi (7) İlçe Spor Kulüplerine Malzeme Alımı		20.000,00	20.000,00
<b>Açıklama</b> 2009 mali yılı içerisinde hedeflenmiştir.				
2				
<b>Açıklama</b>				
3				
<b>Açıklama</b>				
4				
<b>Açıklama</b>				

Faaliyetler	Kaynak İhtiyacı (t+1) (TL)			
	Bütçe	Bütçe Dışı	Toplam	
1	Yedi (7) İlçe Spor Kulüplerine Malzeme Alımı	20.000,00		20.000,00
2				
3				
4				
5				
<b>Genel Toplam</b>		<b>20.000,00</b>		<b>20.000,00</b>

TABLO 1

## PERFORMANS HEDEFİ TABLOSU

<b>İdare Adı</b>	Kırşehir İl Özel İdaresi (Gençlik ve Spor İl Müdürlüğü)
<b>Amaç</b>	İlimizdeki sportif faaliyetlerin daha etkin yürütülebilmesi ve spor faaliyet alanları yeterli gelmediğinden,
<b>Hedef</b>	Merkez İlçe Portatif Tribün Yapımı
<b>Performans hedefi</b>	2009 mali yılı içerisinde yapımı planlanmıştır.
<b>Açıklamalar</b> Toplumun kötü alışkanlıklardan korumak, daha fazla bireylere sportif faaliyet alanları açmak, sağlıklı toplum sağlıklı fertlerden oluşacağından; sportif faaliyetlerin geliştirilmesi ve bu alanların daha da yaygınlaştırılarak sağlıklı tesisler kurmak.	

Performans Göstergeleri		(t-1)	(t)	(t+1)
1	Merkez İlçe Portatif Tribün Yapımı		50.000,00	50.000,00
<b>Açıklama</b> 2009 mali yılı içerisinde hedeflenmiştir.				
2				
<b>Açıklama</b>				
3				
<b>Açıklama</b>				
4				
<b>Açıklama</b>				

Faaliyetler	Kaynak İhtiyacı (t+1) (TL)		
	Bütçe	Bütçe Dışı	Toplam
1	50.000,00		50.000,00
2			
3			
4			
5			
<b>Genel Toplam</b>	<b>50.000,00</b>		<b>50.000,00</b>

TABLO 1

PERFORMANS HEDEFİ TABLOSU

<b>İdare Adı</b>	Kırşehir İl Özel İdaresi (Gençlik ve Spor İl Müdürlüğü)
<b>Amaç</b>	İlimizdeki sportif faaliyetlerin daha etkin yürütülebilmesi ve spor faaliyet alanları yeterli gelmediğinden,
<b>Hedef</b>	Akçakent, Akpınar, Boztepe ve Çiçekdağı İlçelerine Semt Sahası Yapımı.
<b>Performans hedefi</b>	2009 mali yılı içerisinde yapımı planlanmıştır.
<b>Açıklamalar</b> Toplumun kötü alışkanlıklardan korumak, daha fazla bireylere sportif faaliyet alanları açmak, sağlıklı toplum sağlıklı fertlerden oluşacağından; sportif faaliyetlerin geliştirilmesi ve bu alanların daha da yaygınlaştırılarak sağlıklı tesisler kurmak.	

Performans Göstergeleri		(t-1)	(t)	(t+1)
1	Akçakent, Akpınar, Boztepe ve Çiçekdağı İlçelerine Semt Sahası Yapımı.		100.000,00	100.000,00
<b>Açıklama</b> 2009 mali yılı içerisinde hedeflenmiştir.				
2				
<b>Açıklama</b>				
3				
<b>Açıklama</b>				
4				
<b>Açıklama</b>				

Faaliyetler	Kaynak İhtiyacı (t+1) (TL)		
	Bütçe	Bütçe Dışı	Toplam
1 Akçakent, Akpınar, Boztepe ve Çiçekdağı İlçelerine Semt Sahası Yapımı.	100.000,00		100.000,00
2			
3			
4			
5			
<b>Genel Toplam</b>	<b>100.000,00</b>		<b>100.000,00</b>

TABLO 1

## PERFORMANS HEDEFİ TABLOSU

<b>İdare Adı</b>	Kırşehir İl Özel İdaresi (Gençlik ve Spor İl Müdürlüğü)
<b>Amaç</b>	İlimizdeki sportif faaliyetlerin daha etkin yürütülebilmesi ve spor faaliyet alanları yeterli gelmediğinden,
<b>Hedef</b>	Güneykent Gençlik Merkezi Ek Bina Yapımı
<b>Performans hedefi</b>	2009 mali yılı içerisinde yapımı planlanmıştır.
<b>Açıklamalar</b>	Toplumu kötü alışkanlıklardan korumak, daha fazla bireylere sportif faaliyet alanları açmak, sağlıklı toplum sağlıklı fertlerden oluşacağından; sportif faaliyetlerin geliştirilmesi ve bu alanların daha da yaygınlaştırılarak sağlıklı tesisler kurmak.

Performans Göstergeleri		(t-1)	(t)	(t+1)
1	Güneykent Gençlik Merkezi Ek Bina Yapımı		130.000,00	130.000,00
<b>Açıklama</b> 2009 mali yılı içerisinde hedeflenmiştir.				
2				
<b>Açıklama</b>				
3				
<b>Açıklama</b>				
4				
<b>Açıklama</b>				

Faaliyetler	Kaynak İhtiyacı (t+1) (TL)			
	Bütçe	Bütçe Dışı	Toplam	
1	Güneykent Gençlik Merkezi Ek Bina Yapımı	130.000,00		130.000,00
2				
3				
4				
5				
<b>Genel Toplam</b>		<b>130.000,00</b>		<b>130.000,00</b>



TABLO 1

## PERFORMANS HEDEFİ TABLOSU

<b>İdare Adı</b>	Kırşehir İl Özel İdaresi (İl Sağlık Müdürlüğü)
<b>Amaç</b>	İlimiz ilçelerinde Sağlık Hizmetinin yerinde ve kalıcı verilmesi amaçlandığından Toplum Sağlığı Merkezi Hizmet Binası Yapılması planlanmaktadır.
<b>Hedef</b>	Boztepe Toplum Sağlığı Merkezi Hizmet Binası

<b>Performans hedefi</b>	2009 mali yılı içerisinde işe başlanılarak, 2010 yılında hizmete sunulması planlanmaktadır.
<b>Açıklamalar</b>	İlimiz ilçelerinde Sağlık Hizmetinin yerinde ve kalıcı verilmesi amaçlandığından Toplum Sağlığı Merkezi Hizmet Binası Yapılması planlanmaktadır.

Performans Göstergeleri		(t-1)	(t)	(t+1)
1	Boztepe Toplum Sağlığı Merkezi Hizmet Binası		150.000,00	400.000,00
<b>Açıklama</b>				
2				
<b>Açıklama</b>				
3				
<b>Açıklama</b>				
4				
<b>Açıklama</b>				

Faaliyetler	Kaynak İhtiyacı (t+1) (TL)			
	Bütçe	Bütçe Dışı	Toplam	
1	Boztepe Toplum Sağlığı Merkezi Hizmet Binası	550.000,00		550.000,00
2				
3				
4				
5				
<b>Genel Toplam</b>		<b>550.000,00</b>		<b>550.000,00</b>

TABLO 1

## PERFORMANS HEDEFİ TABLOSU

İdare Adı	Kırşehir İl Özel İdaresi (İmar ve Kentsel İyileştirme Müdürlüğü)
-----------	--

Amaç	Yeni sosyal tesislerin yapımına kadar geçici olarak ikamet edilmesi.
Hedef	Hizmet Binası ve Ambar Bakım Onarım Projesi

Performans hedefi	Organize Sanayi Bölgesinde kiralanan işyerinin tamirat ve tadilatının yapılarak geçici olarak kullanıma açılması.
Açıklamalar	İl Özel İdaresinin yerinin Sağlık Bakanlığına devredilmesi ile birlikte ortaya çıkan geçici konuşlanma için Organize sanayi bölgesinde kiralanan iş yerinin geçici olarak kullanıma uygun hale getirilmesi için tamirat ve tadilatın yapılması.

Performans Göstergeleri		(t-1)	(t)	(t+1)
1	Hizmet Binası ve Ambar Bakım Onarım Projesi		13.000,00	13.000,00
Açıklama 2009 yılı için hedeflenmiştir.				
2				
Açıklama				
3				
Açıklama				
4				
Açıklama				

Faaliyetler	Kaynak İhtiyacı (t+1) (TL)			
	Bütçe	Bütçe Dışı	Toplam	
1	Hizmet Binası ve Ambar Bakım Onarım Projesi	13.000,00		13.000,00
2				
3				
4				
5				
Genel Toplam		13.000,00		13.000,00

TABLO 1

## PERFORMANS HEDEFİ TABLOSU

<b>İdare Adı</b>	Kırşehir İl Özel İdaresi (İmar ve Kentsel İyileştirme Müdürlüğü)
<b>Amaç</b>	Eski kaymakam evi ekonomik ömrünü doldurduğundan yenisinin yapılması.
<b>Hedef</b>	Çiçekdağı İlçesi kaymakam evi yapımı
<b>Performans hedefi</b>	Çiçekdağı Kaymakam evinin tamamlanarak ikamete açılması.
<b>Açıklamalar</b> Çiçekdağı ilçesinde bulunan eski kaymakam lojmanı ekonomik ömrünü doldurduğundan, bakanlıktan gelen tahsisli ödenekle yapımı devam eden ancak ödeneği yetiemediğinden il Özel İdaresi bütçesinden yapılan katkı.	

Performans Göstergeleri		(t-1)	(t)	(t+1)
1	Çiçekdağı İlçesi kaymakam evi yapımı		13.310,00	13.310,00
<b>Açıklama</b>				
2				
<b>Açıklama</b>				
3				
<b>Açıklama</b>				
4				
<b>Açıklama</b>				

Faaliyetler	Kaynak İhtiyacı (t+1) (TL)			
	Bütçe	Bütçe Dışı	Toplam	
1	Çiçekdağı İlçesi kaymakam evi yapımı	13.310,00		13.310,00
2				
3				
4				
5				
<b>Genel Toplam</b>		<b>13.310,00</b>		<b>13.310,00</b>

TABLO 1

## PERFORMANS HEDEFİ TABLOSU

<b>İdare Adı</b>	Kırşehir İl Özel İdaresi (İmar ve Kentsel İyileştirme Müdürlüğü)
<b>Amaç</b>	İleriye yönelik, amacına uygun yeni bir hizmet binası yapılarak daha verimli hizmetler üretmektir.
<b>Hedef</b>	İl Özel İdaresi Hizmet Binası Yapım Projesi
<b>Performans hedefi</b>	Altyapısı mükemmel çağdaş hizmet binası yapmak.
<b>Açıklamalar</b> Kervansaray Mahallesinde bulunan önceki yerleşkesi Sağlık Bakanlığına Bölge Hastanesi yapımı için devredilen İl Özel İdaresi, daha önceki yerleşkesi olan Ağız ve Diş Sağlığı Hastanesi ile aynı binayı kullanmak zorunluluğu sonunda gerek verilen hizmetler, gerekse personelin çalışma alanları istenilen kalitede olmadığından yeni hizmet binasının yapılarak hizmete açmak.	

Performans Göstergeleri		(t-1)	(t)	(t+1)
1	İl Özel İdaresi Hizmet Binası Yapım Projesi		400.000,00	400.000,00
<b>Açıklama</b> İl Özel İdaresinin sunduğu hizmetlere uygun çalışma alanının oluşturulacağı hizmet binası yapmak.				
2				
<b>Açıklama</b>				
3				
<b>Açıklama</b>				
4				
<b>Açıklama</b>				

Faaliyetler	Kaynak İhtiyacı (t+1) (TL)			
	Bütçe	Bütçe Dışı	Toplam	
1	İl Özel İdaresi Hizmet Binası Yapım Projesi	400.000,00		400.000,00
2				
3				
4				
5				
<b>Genel Toplam</b>		<b>400.000,00</b>		<b>400.000,00</b>

TABLO 1

## PERFORMANS HEDEFİ TABLOSU

<b>İdare Adı</b>	Kırşehir İl Özel İdaresi (İmar ve Kentsel İyileştirme Müdürlüğü)
<b>Amaç</b>	İleriye yönelik, amacına uygun yeni bir hizmet binası yapılarak daha verimli hizmetler üretmektir.
<b>Hedef</b>	Atölye ve Sosyal Tesisler Yapım Projesi
<b>Performans hedefi</b>	Altyapısı mükemmel çağdaş Atölye ve Sosyal Tesis yapmak.
<b>Açıklamalar</b>	Kervansaray Mahallesinde bulunan önceki yerleşkesi Sağlık Bakanlığına Bölge Hastanesi yapımı için devredilen İl Özel İdaresi, Atölyeleri ve Sosyal Tesislerinin bir kısmı Organize Sanayi Bölgesinde Kiralık İşyerlerinde konuşlandırılmış, bir kısmı ise geçici olarak eski yerleşkesinde hizmet vermekte olup, bu durum hizmet kopukluğuna, yapılan iş ve işlevlerin aksamasına neden olduğundan, Orman İşletme Müdürlüğü yerleşkesinde arsa kamulaştırılması yapılarak buraya Atölye ve Sosyal Tesislerin inşasına başlanılmıştır.

Performans Göstergeleri		(t-1)	(t)	(t+1)
1	Atölye ve Sosyal Tesisler Yapım Projesi		950.000,00	950.000,00
<b>Açıklama</b> Yeni ve modern Atölyeler ile Sosyal tesislerin yapılarak hizmete açılması.				
2				
<b>Açıklama</b>				
3				
<b>Açıklama</b>				
4				
<b>Açıklama</b>				

Faaliyetler	Kaynak İhtiyacı (t+1) (TL)		
	Bütçe	Bütçe Dışı	Toplam
1	Atölye ve Sosyal Tesisler Yapım Projesi	950.000,00	950.000,00
2			
3			
4			
5			
<b>Genel Toplam</b>		<b>950.000,00</b>	<b>950.000,00</b>



TABLO 1

## PERFORMANS HEDEFİ TABLOSU

<b>İdare Adı</b>	Kırşehir İl Özel İdaresi (İmar ve Kentsel İyileştirme Müdürlüğü)
<b>Amaç</b>	Arsası İl Özel İdare tarafından kamulaştırılan Orman İşletmesine aynı yerleşke içerisinde yapılan protokol gereği yeni bir Orman İşletme hizmet binasının yapılması
<b>Hedef</b>	150 m <sup>2</sup> Orman İşletme Binası Yapımı
<b>Performans hedefi</b>	Yeni 150 m <sup>2</sup> Orman İşletme binasının yapılarak hizmete sunulması
<b>Açıklamalar</b>	Arsası İl Özel İdare tarafından kamulaştırılan Orman İşletmesine aynı yerleşke içerisinde yapılan protokol gereği yeni bir Orman İşletme hizmet binasının yapılarak hizmete sunulması.

Performans Göstergeleri		(t-1)	(t)	(t+1)
1	150 m <sup>2</sup> Orman İşletme Binası Yapımı		362.850,00	362.850,00
<b>Açıklama</b> Yeni 150 m <sup>2</sup> Orman İşletme binasının yapılarak hizmete sunulması.				
2				
<b>Açıklama</b>				
3				
<b>Açıklama</b>				
4				
<b>Açıklama</b>				

Faaliyetler	Kaynak İhtiyacı (t+1) (TL)			
	Bütçe	Bütçe Dışı	Toplam	
1	150 m <sup>2</sup> Orman İşletme Binası Yapımı	362.850,00		362.850,00
2				
3				
4				
5				
<b>Genel Toplam</b>		<b>362.850,00</b>		<b>362.850,00</b>

TABLO 1

## PERFORMANS HEDEFİ TABLOSU

<b>İdare Adı</b>	Kırşehir İl Özel İdaresi (İmar ve Kentsel İyileştirme Müdürlüğü)
<b>Amaç</b>	Trafiğe açık olan yolların Trafik İşaret ve Levhalarının yapımı
<b>Hedef</b>	Trafik İşaret ve Levhaları Yapımı (7 İlçeye)
<b>Performans hedefi</b>	Ulaşımına açık bulunan yollarda trafik işaretlerinin olmayışından meydana gelen kazaları asgariye indirmek.
<b>Açıklamalar</b>	İlimize bağlı ilçeler ve köy yollarında seyreden trafiğin daha güvenli hale getirilmesi amacıyla trafik işaret ve levhaları yapımı.

Performans Göstergeleri		(t-1)	(t)	(t+1)
1	Trafik İşaret ve Levhaları Yapımı (7 İlçeye)		30.000,00	30.000,00
<b>Açıklama</b>				
2				
<b>Açıklama</b>				
3				
<b>Açıklama</b>				
4				
<b>Açıklama</b>				

Faaliyetler	Kaynak İhtiyacı (t+1) (TL)			
	Bütçe	Bütçe Dışı	Toplam	
1	Trafik İşaret ve Levhaları Yapımı (7 İlçeye)	30.000,00		30.000,00
2				
3				
4				
5				
<b>Genel Toplam</b>		<b>30.000,00</b>		<b>30.000,00</b>

TABLO 1

## PERFORMANS HEDEFİ TABLOSU

<b>İdare Adı</b>	Kırşehir İl Özel İdaresi (İmar ve Kentsel İyileştirme Müdürlüğü)
<b>Amaç</b>	Köy yollarının bakım ve onarımlarının periyodik olarak yapılması
<b>Hedef</b>	(7) Yedi ilçeye I. Kat ve II. Kat Asfalt Kaplama Yol ve Yama Projesi.
<b>Performans hedefi</b>	Köy yollarının periyodik bakımlarını oluşturan kaplama ve yama işlerinin yapılarak, ekonomik ömürlerinin artırılması.
<b>Açıklamalar</b> 2009 mali yılı içerisinde köy yollarının periyodik bakımlarını oluşturan kaplama ve yama işlerinin yapılarak, ekonomik ömürlerinin artırılması. (Bu projedeki ödenek Atölye ve Sosyal Tesisler yapımı projesine aktarılmıştır.)	

Performans Göstergeleri		(t-1)	(t)	(t+1)
1	(7) Yedi ilçeye I. Kat ve II. Kat Asfalt Kaplama Yol ve Yama Projesi.		200.000,00	200.000,00
<b>Açıklama</b> Bu projedeki ödenek Atölye ve Sosyal Tesisler yapımı projesine aktarılmıştır.				
2				
<b>Açıklama</b>				
3				
<b>Açıklama</b>				
4				
<b>Açıklama</b>				

Faaliyetler	Kaynak İhtiyacı (t+1) (TL)			
	Bütçe	Bütçe Dışı	Toplam	
1	(7) Yedi ilçeye I. Kat ve II. Kat Asfalt Kaplama Yol ve Yama Projesi.	200.000,00		200.000,00
2				
3				
4				
5				
<b>Genel Toplam</b>		<b>200.000,00</b>		<b>200.000,00</b>

TABLO 1

## PERFORMANS HEDEFİ TABLOSU

<b>İdare Adı</b>	Kırşehir İl Özel İdaresi (İmar ve Kentsel İyileştirme Müdürlüğü)
<b>Amaç</b>	Köy yollarına Sanat Yapıları (Köprü, Büz, Menfez) yapılarak, mevcut yollardaki ulaşım sorunlarını asgariye indirmek.
<b>Hedef</b>	Yedi (7) İlçeye Sanat Yapıları (Köprü, Büz, Menfez) Yapımı
<b>Performans hedefi</b>	2009 mali yılında ödeneği doğrultusunda Yedi (7) İlçeye Sanat Yapıları (Köprü, Büz, Menfez) Yapmak.
<b>Açıklamalar</b>	Köy yollarına Sanat Yapıları (Köprü, Büz, Menfez) yapılarak, mevcut yollardaki ulaşım sorunlarını asgariye indirmek, yol ve ulaşım kalitesini yükseltmek.

Performans Göstergeleri		(t-1)	(t)	(t+1)
1	Yedi (7) İlçeye Sanat Yapıları (Köprü, Büz, Menfez) Yapımı		55.000,00	55.000,00
<b>Açıklama</b> 2009 mali yılında ödeneği doğrultusunda Yedi (7) İlçeye Sanat Yapıları (Köprü, Büz, Menfez) Yapmak.				
2				
<b>Açıklama</b>				
3				
<b>Açıklama</b>				
4				
<b>Açıklama</b>				

Faaliyetler	Kaynak İhtiyacı (t+1) (TL)			
	Bütçe	Bütçe Dışı	Toplam	
1	Yedi (7) İlçeye Sanat Yapıları (Köprü, Büz, Menfez) Yapımı	55.000,00		55.000,00
2				
3				
4				
5				
<b>Genel Toplam</b>		<b>55.000,00</b>		<b>55.000,00</b>

TABLO 1

## PERFORMANS HEDEFİ TABLOSU

<b>İdare Adı</b>	Kırşehir İl Özel İdaresi (İmar ve Kentsel İyileştirme Müdürlüğü)
<b>Amaç</b>	Köy içi yollarının kumlanarak tabiat şartlarından kaynaklanan bozulmaları önlemek.
<b>Hedef</b>	Merkez ve İlçelere bağlı köy içi yollarının kumlanması
<b>Performans hedefi</b>	2009 yılı köy yollarının durum tespit ve analizlerinin yapılarak ihtiyaca göre kumlamasının yapılması.
<b>Açıklamalar</b>	2009 mali yılı içerisinde Merkez ve İlçelere bağlı köy yollarının kumlanması hususunda gerekli araştırmaların yapılması, ihtiyaç duyulan köy yollarının kumlanarak ekonomik ömrünün uzatılması. (Buradaki ödenek alınarak, Atölye ve Sosyal Tesisler Yapım Projesine eklenmiştir.)

Performans Göstergeleri		(t-1)	(t)	(t+1)
1	Merkez ve İlçelere bağlı köy içi yollarının kumlanması		200.000,00	200.000,00
<b>Açıklama</b> 2009 yılı ödeneği; Atölye ve Sosyal Tesisler Yapım Projesine aktarılmıştır.				
2				
<b>Açıklama</b>				
3				
<b>Açıklama</b>				
4				
<b>Açıklama</b>				

Faaliyetler	Kaynak İhtiyacı (t+1) (TL)			
	Bütçe	Bütçe Dışı	Toplam	
1	Merkez ve İlçelere bağlı köy içi yollarının kumlanması	200.000,00		200.000,00
2				
3				
4				
5				
<b>Genel Toplam</b>		<b>20.000,00</b>		<b>200.000,00</b>



TABLO 1

## PERFORMANS HEDEFİ TABLOSU

<b>İdare Adı</b>	Kırşehir İl Özel İdaresi (İmar ve Kentsel İyileştirme Müdürlüğü)
<b>Amaç</b>	İlçelere bağlı köylerdeki mevcut Kanalizasyonun bakım ve onarımının yapılması.
<b>Hedef</b>	Yedi (7) İlçenin Kanalizasyon Bakımı
<b>Performans hedefi</b>	Yedi (7) İlçe köylerinin mevcut kanalizasyon altyapısının bakımının yapılması.
<b>Açıklamalar</b> Yedi (7) İlçe Köylerinde halen mevcut bulunan kanalizasyon şebekelerinin bakımlarının yapılarak ekonomik ömürlerinin uzatılması.	

Performans Göstergeleri		(t-1)	(t)	(t+1)
1	Yedi (7) İlçenin Kanalizasyon Bakımı		50.000,00	50.000,00
<b>Açıklama</b> 2009 Yılı mevcut ödeneği Atölyeler ve Sosyal Tesisler Yapımı Projesine aktarılmıştır.				
2				
<b>Açıklama</b>				
3				
<b>Açıklama</b>				
4				
<b>Açıklama</b>				

Faaliyetler	Kaynak İhtiyacı (t+1) (TL)			
	Bütçe	Bütçe Dışı	Toplam	
1	Yedi (7) İlçenin Kanalizasyon Bakımı	50.000,00		50.000,00
2				
3				
4				
5				
<b>Genel Toplam</b>		<b>50.000,00</b>		<b>50.000,00</b>

TABLO 1

PERFORMANS HEDEFİ TABLOSU

<b>İdare Adı</b>	Kırşehir İl Özel İdaresi (İmar ve Kentsel İyileştirme Müdürlüğü)
<b>Amaç</b>	Modern köy yaşamının ve alt yapısının oluşturulması.
<b>Hedef</b>	Merkez ve Altı (6) İlçede Örnek Köy Oluşturulması.
<b>Performans hedefi</b>	2009 yılı ödeneği ile ilgili proje çalışmaları yapılacaktır.
<b>Açıklamalar</b>	2009 mali yılı içerisinde ilçeler köylerinde örnek projeler yapılarak, köylerimizin daha iyi şartlarda yaşanır hale getirilmesinin sağlanması.

Performans Göstergeleri		(t-1)	(t)	(t+1)
1	Merkez ve Altı (6) İlçede Örnek Köy Oluşturulması.		54.000,00	54.000,00
<b>Açıklama</b> 2009 yılı ödeneği ile ilgili proje çalışmaları yapılacaktır.				
2				
<b>Açıklama</b>				
3				
<b>Açıklama</b>				
4				
<b>Açıklama</b>				

Faaliyetler	Kaynak İhtiyacı (t+1) (TL)			
	Bütçe	Bütçe Dışı	Toplam	
1	Merkez ve Altı (6) İlçede Örnek Köy Oluşturulması.	54.000,00		54.000,00
2				
3				
4				
5				
<b>Genel Toplam</b>		<b>54.000,00</b>		<b>54.000,00</b>

TABLO 1

## PERFORMANS HEDEFİ TABLOSU

<b>İdare Adı</b>	Kırşehir İl Özel İdaresi (İmar ve Kentsel İyileştirme Müdürlüğü)
<b>Amaç</b>	İlçemiz genç nüfusunun kötü alışkanlıklardan uzak durması, sağlıklı bir toplum için gerekli olan bu tür spor tesislerin yapılması.
<b>Hedef</b>	Mucur İlçesine Semt Sahası Yapımı
<b>Performans hedefi</b>	2009 yılı ödeneği ile yapımı düşünülmektedir.
<b>Açıklamalar</b>	İlçemiz genç nüfusunun kötü alışkanlıklardan uzak durması, sağlıklı bir toplum için gerekli olan bu tür spor tesislerin yapılması.

Performans Göstergeleri		(t-1)	(t)	(t+1)
1	Mucur İlçesine Semt Sahası Yapımı		100.000,00	100.000,00
<b>Açıklama</b> 2009 yılı ödeneği ile yapımı düşünülmektedir.				
2				
<b>Açıklama</b>				
3				
<b>Açıklama</b>				
4				
<b>Açıklama</b>				

Faaliyetler	Kaynak İhtiyacı (t+1) (TL)			
	Bütçe	Bütçe Dışı	Toplam	
1	Mucur İlçesine Semt Sahası Yapımı	100.000,00		100.000,00
2				
3				
4				
5				
<b>Genel Toplam</b>		<b>100.000,00</b>		<b>100.000,00</b>

TABLO 1

## PERFORMANS HEDEFİ TABLOSU

<b>İdare Adı</b>	Kırşehir İl Özel İdaresi (İmar ve Kentsel İyileştirme Müdürlüğü)
<b>Amaç</b>	İl genelindeki eğitim ve öğretim düzeyinin artırılması ile birlikte, eğitimde kalitenin artırılması.
<b>Hedef</b>	Çiçekdağı İlçesi, (12) Derslikli Turgut Yılmaz İlköğretim Okulu Yapım Projesi.
<b>Performans hedefi</b>	2009 mali yılında tamamlanarak eğitim ve öğretime başlaması.
<b>Açıklamalar</b>	İl genelindeki eğitim ve öğretim düzeyinin artırılması ile birlikte, eğitimde kalitenin artırılması.

Performans Göstergeleri		(t-1)	(t)	(t+1)
1	Çiçekdağı İlçesi, (12) Derslikli Turgut Yılmaz İlköğretim Okulu Yapım Projesi.	97.064,00		97.064,00
<b>Açıklama</b> 2008 yılı devreden ödeneğinin harcanması				
2				
<b>Açıklama</b>				
3				
<b>Açıklama</b>				
4				
<b>Açıklama</b>				

Faaliyetler	Kaynak İhtiyacı (t+1) (TL)			
	Bütçe	Bütçe Dışı	Toplam	
1	Çiçekdağı İlçesi, (12) Derslikli Turgut Yılmaz İlköğretim Okulu Yapım Projesi.	97.064,00		97.064,00
2				
3				
4				
5				
<b>Genel Toplam</b>		<b>97.064,00</b>		<b>97.064,00</b>

TABLO 1

## PERFORMANS HEDEFİ TABLOSU

<b>İdare Adı</b>	Kırşehir İl Özel İdaresi (İnsan Kaynakları ve Eğitim Müdürlüğü)
<b>Amaç</b>	Kurumun çalışabilir insan gücü performansını yükseltmek
<b>Hedef</b>	Kurumca yürütülen iş ve işlem hacmini kurumsallaştırmak.

<b>Performans hedefi</b>	Kurum içerisinde bulunan birimlerde çalışan iş gücü kalitesini artırmak.
<b>Açıklamalar</b>	Kurumumuzun eksik olan memur kadro ihtiyacının giderilmesi amacıyla 10 adet 9 derecenin 1 kademesinden (9/1) Veri Hazırlama kontrol İşletmeni (V.H.K.İ.) alımının yapılarak yapılan iş ve işlemlerin kalitesinin artırılması.

Performans Göstergeleri		(t-1)	(t)	(t+1)
1	10 adet 9/1 V.H.K.İ. alımı yapmak.		99.000,00	99.000,00
<b>Açıklama</b> Alınacak olan 10 adet 9/1 V.H.K.İ. memurun (6) altı aylık maaş ödeneği				
2				
<b>Açıklama</b>				
3				
<b>Açıklama</b>				
4				
<b>Açıklama</b>				

Faaliyetler	Kaynak İhtiyacı (t+1) (TL)		
	Bütçe	Bütçe Dışı	Toplam
1	10 adet 9/1 V.H.K.İ. alımı yapmak.	99.000,00	99.000,00
2			
3			
4			
5			
<b>Genel Toplam</b>		<b>99.000,00</b>	<b>99.000,00</b>



TABLO 1

## PERFORMANS HEDEFİ TABLOSU

<b>İdare Adı</b>	Kırşehir İl Özel İdaresi (Milli Eğitim Müdürlüğü)
<b>Amaç</b>	Gelişen İlimizin artan nüfusu için yeni okul yapımı.
<b>Hedef</b>	Merkez Gülşehri İlköğretim Okulu Yapımı.

<b>Performans hedefi</b>	2009 yılı içerisinde tamamlanarak eğitim ve öğretime açılarak İlimizin eğitim ve öğretim seviyesinin artırılması.
<b>Açıklamalar</b>	Halen İlimizdeki eğitim vermekte olan ilköğretim okullarının dersliklerindeki öğrenci sayılarının kaliteli bir eğitime dönüştürülebilmesi amacıyla okul sayısını artırarak, bu dersliklerdeki öğrenci sayılarını alınabilir bir eğitim seviyesine çıkarmak.

Performans Göstergeleri		(t-1)	(t)	(t+1)
1	Merkez Gülşehri İlköğretim Okulu Yapımı.		807.500,00	87.500,00
<b>Açıklama</b> 2009 yılı içerisinde tamamlanarak eğitim ve öğretime açılması.				
2				
<b>Açıklama</b>				
3				
<b>Açıklama</b>				
4				
<b>Açıklama</b>				

Faaliyetler	Kaynak İhtiyacı (t+1) (TL)			
	Bütçe	Bütçe Dışı	Toplam	
1	Merkez Gülşehri İlköğretim Okulu Yapımı.	807.500,00		807.500,00
2				
3				
4				
5				
<b>Genel Toplam</b>		<b>807.500,00</b>		<b>807.500,00</b>

TABLO 1

## PERFORMANS HEDEFİ TABLOSU

<b>İdare Adı</b>	Kırşehir İl Özel İdaresi (Milli Eğitim Müdürlüğü)
<b>Amaç</b>	Gelişen İlimizin artan nüfusu için yeni okul yapımı.
<b>Hedef</b>	Çiçekdağı Köseli İlköğretim Okulu Yapımı

<b>Performans hedefi</b>	2009 yılı içerisinde tamamlanarak eğitim ve öğretime açılarak İlimizin eğitim ve öğretim seviyesinin artırılması.
<b>Açıklamalar</b>	Halen İlçemizdeki eğitim vermekte olan ilköğretim okullarının dersliklerindeki öğrenci sayılarının kaliteli bir eğitime dönüştürülebilmesi amacıyla okul sayısını artırarak, bu dersliklerdeki öğrenci sayılarını alınabilir bir eğitim seviyesine çıkarmak.

Performans Göstergeleri		(t-1)	(t)	(t+1)
1	Çiçekdağı Köseli İlköğretim Okulu Yapımı		807.500,00	87.500,00
<b>Açıklama</b> 2009 yılı içerisinde tamamlanarak eğitim ve öğretime açılması.				
2				
<b>Açıklama</b>				
3				
<b>Açıklama</b>				
4				
<b>Açıklama</b>				

Faaliyetler	Kaynak İhtiyacı (t+1) (TL)			
	Bütçe	Bütçe Dışı	Toplam	
1	Çiçekdağı Köseli İlköğretim Okulu Yapımı	807.500,00		807.500,00
2				
3				
4				
5				
<b>Genel Toplam</b>		<b>807.500,00</b>		<b>807.500,00</b>

TABLO 1

## PERFORMANS HEDEFİ TABLOSU

<b>İdare Adı</b>	Kırşehir İl Özel İdaresi (Milli Eğitim Müdürlüğü)
<b>Amaç</b>	Gelişen İlimizin artan nüfusu için yeni öğrenci yurdu yapımı.
<b>Hedef</b>	200 Kişilik Öğrenci Yurdu Yapımı.

<b>Performans hedefi</b>	2009 yılı içerisinde tamamlanarak eğitim ve öğretime açılarak İlimizin eğitim ve öğretim seviyesinin artırılması, buna paralel olarak artan öğrencilerin özellikle il dışından gelen öğrencilerin konaklamalarındaki sorunları çözmek için Öğrenci yurdunun yapılması.
<b>Açıklamalar</b>	Halen İlimizdeki İlk ve Orta Öğretim Kurumu olarak eğitim vermekte olan okulların sayılarının artması, buna paralel olarak il dışından gelen öğrenci sayılarının artması kaliteli bir eğitime dönüştürülebilmesi amacıyla konaklama hizmetlerinin verilebilmesi, öğrenciler için rahat bir ortam oluşturmak için öğrenci yurdu yapımı.

Performans Göstergeleri		(t-1)	(t)	(t+1)
1	200 Kişilik Öğrenci Yurdu Yapımı.		85.000,00	85.000,00
<b>Açıklama</b> 2009 yılı içerisinde tamamlanarak eğitim ve öğretime açılması.				
2				
<b>Açıklama</b>				
3				
<b>Açıklama</b>				
4				
<b>Açıklama</b>				

Faaliyetler	Kaynak İhtiyacı (t+1) (TL)			
	Bütçe	Bütçe Dışı	Toplam	
1	200 Kişilik Öğrenci Yurdu Yapımı.	85.000,00		85.000,00
2				
3				
4				
5				
<b>Genel Toplam</b>		<b>85.000,00</b>		<b>85.000,00</b>

TABLO 1

## PERFORMANS HEDEFİ TABLOSU

<b>İdare Adı</b>	Kırşehir İl Özel İdaresi (Milli Eğitim Müdürlüğü)
<b>Amaç</b>	Gelişen İlimizin artan nüfusu için yeni yapılan okullara donatım malzemeleri alımı.
<b>Hedef</b>	Okul Donatım Malzemeleri Alımı.

<b>Performans hedefi</b>	İlimizin eğitim ve öğretim seviyesinin artırılması, buna paralel olarak artan okullara donatım malzemelerinin alınması.2009 yılı içerisinde yeni açılan okullar ile halen eğitim öğretim vermekte olan okullar için donatım malzemeleri alımları.
<b>Açıklamalar</b>	Halen İlimizdeki İlk ve Orta Öğretim Kurumu olarak eğitim vermekte olan okulların sayılarının artması, buna paralel olarak eğitimin daha da kaliteli olması açısından bu okullara donatım malzemelerinin alınması.

Performans Göstergeleri		(t-1)	(t)	(t+1)
1	Okul Donatım Malzemeleri Alımı.		100.000,00	100.000,00
<b>Açıklama</b> 2009 yılı içerisinde alınması.				
2				
<b>Açıklama</b>				
3				
<b>Açıklama</b>				
4				
<b>Açıklama</b>				

Faaliyetler	Kaynak İhtiyacı (t+1) (TL)		
	Bütçe	Bütçe Dışı	Toplam
1 Okul Donatım Malzemeleri Alımı.	100.000,00		100.000,00
2			
3			
4			
5			
<b>Genel Toplam</b>	<b>100.000,00</b>		<b>100.000,00</b>

TABLO 1

## PERFORMANS HEDEFİ TABLOSU

<b>İdare Adı</b>	Kırşehir İl Özel İdaresi (Plan, Proje, Yatırım ve İnşaat Müdürlüğü)
<b>Amaç</b>	Kırşehir İl Özel İdaresince yapılacak ihalelerin ilan giderlerinin karşılanması
<b>Hedef</b>	Bu yıl yapılacak olan (2009) tüm ihalelerin ilan giderleri karşılanacaktır.

<b>Performans hedefi</b>	2009 yılında yapılacak ihalelerin ilan giderleri karşılanacaktır.
<b>Açıklamalar</b>	2009 yılındaki ilan giderleri (ihalelerin) karşılanacaktır.

Performans Göstergeleri		(t-1)	(t)	(t+1)
1	2009 yılı ihalelerinin ilan giderleri karşılanacaktır.		100.000,00	100.000,00
<b>Açıklama</b>				
2				
<b>Açıklama</b>				
3				
<b>Açıklama</b>				
4				
<b>Açıklama</b>				

Faaliyetler	Kaynak İhtiyacı (t+1) (TL)			
	Bütçe	Bütçe Dışı	Toplam	
1	Yapılan İhalelerin ilan giderlerinin karşılanması.	100.000,00	0,00	100.000,00
2				
3				
4				
5				
<b>Genel Toplam</b>		<b>100.000,00</b>	<b>0,00</b>	<b>100.000,00</b>



TABLO 1

## PERFORMANS HEDEFİ TABLOSU

<b>İdare Adı</b>	Kırşehir İl Özel İdaresi (Plan, Proje, Yatırım ve İnşaat Müdürlüğü)
<b>Amaç</b>	Bilgisayar alımı
<b>Hedef</b>	Kurumun bilgisayar ihtiyacının karşılanması.
<b>Performans hedefi</b>	Kurumun bilgisayar ihtiyacının karşılanması.
<b>Açıklamalar</b>	2009 yılında gerçekleştirilecektir.

Performans Göstergeleri		(t-1)	(t)	(t+1)
1	Kurumun bilgisayar ihtiyacının karşılanması		6.490,00	6.490,00
<b>Açıklama</b>				
2				
<b>Açıklama</b>				
3				
<b>Açıklama</b>				
4				
<b>Açıklama</b>				

Faaliyetler	Kaynak İhtiyacı (t+1) (TL)			
	Bütçe	Bütçe Dışı	Toplam	
1	Bilgisayar ihtiyacının karşılanması	6.490,00	0,00	6.490,00
2				
3				
4				
5				
<b>Genel Toplam</b>		<b>6.490,00</b>	<b>0,00</b>	<b>6.490,00</b>

TABLO 1

## PERFORMANS HEDEFİ TABLOSU

<b>İdare Adı</b>	Kırşehir İl Özel İdaresi ( <i>Plan, Proje, Yatırım ve İnşaat Müdürlüğü</i> )
<b>Amaç</b>	Emniyet Müdürlüğü bariyer alımı
<b>Hedef</b>	Emniyet Müdürlüğü bariyer alımı
<b>Performans hedefi</b>	Emniyet Müdürlüğü bariyer alımı
<b>Açıklamalar</b>	2009 yılında gerçekleştirilecektir.

Performans Göstergeleri		(t-1)	(t)	(t+1)
1	Emniyet Müdürlüğü bariyer alımı		8.510,00	8.510,00
<b>Açıklama</b>				
2				
<b>Açıklama</b>				
3				
<b>Açıklama</b>				
4				
<b>Açıklama</b>				

Faaliyetler	Kaynak İhtiyacı (t+1) (TL)			
	Bütçe	Bütçe Dışı	Toplam	
1	Emniyet Müdürlüğü bariyer alımı	8.510,00	0,00	8.510,00
2				
3				
4				
5				
<b>Genel Toplam</b>		<b>8.510,00</b>	<b>0,00</b>	<b>8.510,00</b>

TABLO 1

## PERFORMANS HEDEFİ TABLOSU

<b>İdare Adı</b>	Kırşehir İl Özel İdaresi (Plan, Proje, Yatırım ve İnşaat Müdürlüğü)
<b>Amaç</b>	Kırşehir Gençlik ve Spor Müdürlüğüne, Kırşehir Spor Futbol Kulübüne sosyal tesis bina yapımı.
<b>Hedef</b>	Kırşehir spor kulübüne sosyal tesis binası yapılacaktır.

<b>Performans hedefi</b>	Kırşehir spor kulübüne 2 katlı sosyal tesis binası yapılacaktır.
<b>Açıklamalar</b>	2009 yılında işin % 50' si 2010' da % 50' si nin tamamlanması planlanmıştır. Ödenek durumuna göre 2009' da işin tamamı bitirilecektir.

Performans Göstergeleri		(t-1)	(t)	(t+1)
1	Kırşehir spor kulübüne 2 katlı sosyal tesis binası yapımı.		250.000,00	250.000,00
<b>Açıklama</b>				
2				
<b>Açıklama</b>				
3				
<b>Açıklama</b>				
4				
<b>Açıklama</b>				

Faaliyetler	Kaynak İhtiyacı (t+1) (TL)			
	Bütçe	Bütçe Dışı	Toplam	
1	Kırşehir spor kulübüne 2 katlı sosyal tesis binası yapımı.	250.000,00		250.000,00
2				
3				
4				
5				
<b>Genel Toplam</b>		<b>200.000,00</b>		<b>250.000,00</b>

TABLO 1

## PERFORMANS HEDEFİ TABLOSU

<b>İdare Adı</b>	Kırşehir İl Özel İdaresi (Plan, Proje, Yatırım ve İnşaat Müdürlüğü)
<b>Amaç</b>	Kırşehir 2 nolu Toprak sahanın drenajlı hale getirilmesi.
<b>Hedef</b>	Kırşehir 2 nolu Toprak saha drenajlı hale getirilecektir.
<b>Performans hedefi</b>	Kırşehir 2 nolu Toprak saha drenajlı hale getirilecektir.
<b>Açıklamalar</b>	2009 yılı içinde bitirilmesi planlanmaktadır. İhalesi yapılmış, sözleşme imzalanıp işe başlanmıştır.

Performans Göstergeleri		(t-1)	(t)	(t+1)
1			100.000,00	100.000,00
Açıklama				
2				
Açıklama				
3				
Açıklama				
4				
Açıklama				

Faaliyetler		Kaynak İhtiyacı (t+1) (TL)		
		Bütçe	Bütçe Dışı	Toplam
1	Kırşehir 2 nolu Toprak sahanın drenajlı hale getirilmesi.	100.000,00		100.000,00
2				
3				
4				
5				
<b>Genel Toplam</b>		<b>100.000,00</b>		<b>100.000,00</b>

TABLO 1

## PERFORMANS HEDEFİ TABLOSU

<b>İdare Adı</b>	Kırşehir İl Özel İdaresi (Plan, Proje, Yatırım ve İnşaat Müdürlüğü)
<b>Amaç</b>	Mucur Yeraltı şehri taban suyu probleminin giderilmesi ve çevre düzenlemesi.
<b>Hedef</b>	Mucur Yeraltı şehrindeki taban suyu problemi giderilecek ve çevre tanzimi yapılacaktır.

<b>Performans hedefi</b>	Mucur Yeraltı şehrindeki taban suyu problemi giderilecek ve çevre tanzimi yapılacaktır.
<b>Açıklamalar</b>	2009 yılı içinde gerçekleştirilecektir.

Performans Göstergeleri		(t-1)	(t)	(t+1)
1	Mucur Yeraltı şehri taban suyu problemi giderilmesi ve çevre tanzimi.		10.000,00	10.000,00
<b>Açıklama</b>				
2				
<b>Açıklama</b>				
3				
<b>Açıklama</b>				
4				
<b>Açıklama</b>				

Faaliyetler	Kaynak İhtiyacı (t+1) (TL)			
	Bütçe	Bütçe Dışı	Toplam	
1	Mucur Yeraltı şehri taban suyu ve çevre tanzimi	10.000,00		10.000,00
2				
3				
4				
5				
<b>Genel Toplam</b>		<b>10.000,00</b>		<b>10.000,00</b>



TABLO 1

## PERFORMANS HEDEFİ TABLOSU

<b>İdare Adı</b>	Kırşehir İl Özel İdaresi (Plan, Proje, Yatırım ve İnşaat Müdürlüğü)
<b>Amaç</b>	Dulkadirli İnimurat Yeraltı şehri çevre düzenlemesi yapılması.
<b>Hedef</b>	Dulkadirli İnimurat Yeraltı şehri çevre düzenlemesi yapılması gerçekleştirilecektir.

<b>Performans hedefi</b>	Dulkadirli İnimurat Yeraltı şehri çevre düzenlemesi yapılması gerçekleştirilecektir.
<b>Açıklamalar</b>	2009 yılında tamamlanması planlanmaktadır.

Performans Göstergeleri		(t-1)	(t)	(t+1)
1	Dulkadirli İnimurat Yeraltı şehrinin çevre düzenlenmesi.		10.000,00	10.000,00
<b>Açıklama</b>				
2				
<b>Açıklama</b>				
3				
<b>Açıklama</b>				
4				
<b>Açıklama</b>				

Faaliyetler	Kaynak İhtiyacı (t+1) (TL)			
	Bütçe	Bütçe Dışı	Toplam	
1	Dulkadirli İnimurat Yeraltı şehri çevre tanzimi.	10.000,00		10.000,00
2				
3				
4				
5				
<b>Genel Toplam</b>		<b>10.000,00</b>		<b>10.000,00</b>

TABLO 1

## PERFORMANS HEDEFİ TABLOSU

<b>İdare Adı</b>	Kırşehir İl Özel İdaresi (Plan, Proje, Yatırım ve İnşaat Müdürlüğü)
<b>Amaç</b>	Ağalar konağının teşhir ve tanzimi.
<b>Hedef</b>	Kırşehir Ağalar Konağının Teşhir ve Tanziminin yapılması

<b>Performans hedefi</b>	Kırşehir Ağalar Konağının Teşhir ve Tanziminin yapılması
<b>Açıklamalar</b>	Ağalar konağı tanzimi ve gerekli malzeme alımlarının yapılması 2009 yılında tamamlanacak.

Performans Göstergeleri		(t-1)	(t)	(t+1)
1	Ağalar konağı teşhiri		33.000,00	33.000,00
<b>Açıklama</b>				
2				
<b>Açıklama</b>				
3				
<b>Açıklama</b>				
4				
<b>Açıklama</b>				

Faaliyetler		Kaynak İhtiyacı (t+1) (TL)		
		Bütçe	Bütçe Dışı	Toplam
1	Ağalar konağı tanzimi ve gerekli malzeme alımlarının yapılması 2009 yılında tamamlanacak.	33.000,00		33.000,00
2				
3				
4				
5				
<b>Genel Toplam</b>		<b>33.000,00</b>		<b>33.000,00</b>

TABLO 1

## PERFORMANS HEDEFİ TABLOSU

<b>İdare Adı</b>	Kırşehir İl Özel İdaresi (Plan, Proje, Yatırım ve İnşaat Müdürlüğü)
<b>Amaç</b>	Merkez Gülşehri İ.Ö.Okulu yapımı.
<b>Hedef</b>	Merkez Gülşehri İ.Ö. Okulu yapılacaktır.

<b>Performans hedefi</b>	Merkez Gülşehri İ.Ö.Okulu yapılacaktır.
<b>Açıklamalar</b>	2009 yılı içinde ihale edilip yapılması planlanmıştır. İhalesi yapılmış, sözleşme aşamasındadır.

Performans Göstergeleri		(t-1)	(t)	(t+1)
1	Merkez Gülşehri İlköğretim Okulu yapımı		807.500,00	807.500,00
<b>Açıklama</b>				
2				
<b>Açıklama</b>				
3				
<b>Açıklama</b>				
4				
<b>Açıklama</b>				

Faaliyetler	Kaynak İhtiyacı (t+1) (TL)			
	Bütçe	Bütçe Dışı	Toplam	
1	Merkez Gülşehri İlköğretim Okulu yapımı	807.500,00		807.500,00
2				
3				
4				
5				
<b>Genel Toplam</b>		<b>807.500,00</b>		<b>807.500,00</b>

TABLO 1

## PERFORMANS HEDEFİ TABLOSU

<b>İdare Adı</b>	Kırşehir İl Özel İdaresi ( <i>Plan, Proje, Yatırım ve İnşaat Müdürlüğü</i> )
<b>Amaç</b>	Çiçekdağı Köseli İlköğretim Okulu yapımı.
<b>Hedef</b>	Çiçekdağı Köseli ilköğretim Okulu yapılacaktır.

<b>Performans hedefi</b>	Çiçekdağı Köseli İlköğretim Okulu yapılacaktır.
<b>Açıklamalar</b>	2009 yılı içerisinde yapılması planlanmıştır. İşin sözleşmesi yapılmıştır.

Performans Göstergeleri		(t-1)	(t)	(t+1)
1	Çiçekdağı Köseli İlköğretim Okulu yapımı		807.500,00	807.500,00
<b>Açıklama</b>				
2				
<b>Açıklama</b>				
3				
<b>Açıklama</b>				
4				
<b>Açıklama</b>				

Faaliyetler	Kaynak İhtiyacı (t+1) (TL)		
	Bütçe	Bütçe Dışı	Toplam
1	Çiçekdağı Köseli İlköğretim Okulu yapımı.	807.500,00	807.500,00
2			
3			
4			
5			
<b>Genel Toplam</b>		<b>807.500,00</b>	<b>807.500,00</b>

TABLO 1

## PERFORMANS HEDEFİ TABLOSU

<b>İdare Adı</b>	Kırşehir İl Özel İdaresi (Plan, Proje, Yatırım ve İnşaat Müdürlüğü)
<b>Amaç</b>	Okul donatım malzemesi alımı
<b>Hedef</b>	Kırşehir olularına donatım malzemeleri alınacaktır.

<b>Performans hedefi</b>	Kırşehir okullarına donatım malzemeleri alınacaktır.
<b>Açıklamalar</b>	2009 yılında gerçekleştirilecektir.

Performans Göstergeleri		(t-1)	(t)	(t+1)
1	Kırşehir okullarına donatım malzeme alımı		100.000,00	100.000,00
<b>Açıklama</b>				
2				
<b>Açıklama</b>				
3				
<b>Açıklama</b>				
4				
<b>Açıklama</b>				

Faaliyetler	Kaynak İhtiyacı (t+1) (TL)			
	Bütçe	Bütçe Dışı	Toplam	
1	Kırşehir okullarına donatım malzemeleri alımı	100.000,00		100.000,00
2				
3				
4				
5				
<b>Genel Toplam</b>		<b>100.000,00</b>		<b>100.000,00</b>



TABLO 1

## PERFORMANS HEDEFİ TABLOSU

<b>İdare Adı</b>	Kırşehir İl Özel İdaresi (Plan, Proje, Yatırım ve İnşaat Müdürlüğü)
<b>Amaç</b>	Huzurevi ve Erkek Yetiştirme Yurdu Hizmet binası çevre düzenleme işi.
<b>Hedef</b>	Huzurevi ve Erkek Yetiştirme Yurdu Hizmet binası çevre düzenlemesi yapılacaktır.

<b>Performans hedefi</b>	Huzurevi ve Erkek Yetiştirme Yurdu Hizmet binası çevre düzenlemesi yapılacaktır.
<b>Açıklamalar</b>	2009 yılında gerçekleşmesi planlanmaktadır.

Performans Göstergeleri		(t-1)	(t)	(t+1)
1	Huzurevi ve Erkek Yetiştirme Yurdu Hizmet binası çevre düzenlemesi yapılacaktır.		50.000,00	50.000,00
<b>Açıklama</b>				
2				
<b>Açıklama</b>				
3				
<b>Açıklama</b>				
4				
<b>Açıklama</b>				

Faaliyetler		Kaynak İhtiyacı (t+1) (TL)		
		Bütçe	Bütçe Dışı	Toplam
1	Huzurevi ve Erkek Yetiştirme Yurdu Hizmet binası çevre düzenlemesi yapılacaktır.	50.000,00		50.000,00
2				
3				
4				
5				
<b>Genel Toplam</b>		<b>50.000,00</b>		<b>50.000,00</b>

TABLO 1

## PERFORMANS HEDEFİ TABLOSU

<b>İdare Adı</b>	Kırşehir İl Özel İdaresi (Plan, Proje, Yatırım ve İnşaat Müdürlüğü)
<b>Amaç</b>	200 kişilik öğrenci yurdu yapılması
<b>Hedef</b>	Kırşehir'e 200 kişilik öğrenci yurdu yapılacaktır.

<b>Performans hedefi</b>	Kırşehir'e 200 kişilik öğrenci yurdu yapılacaktır.
<b>Açıklamalar</b>	İhalesi yapılmış ve sözleşmeye bağlanmıştır. İşin 2010 yılında bitirilmesi planlanmaktadır.

Performans Göstergeleri		(t-1)	(t)	(t+1)
1	200 kişilik öğrenci yurdu yapımı		85.000,00	85.000,00
<b>Açıklama</b>				
2				
<b>Açıklama</b>				
3				
<b>Açıklama</b>				
4				
<b>Açıklama</b>				

Faaliyetler	Kaynak İhtiyacı (t+1) (TL)			
	Bütçe	Bütçe Dışı	Toplam	
1	200 kişilik öğrenci yurdu yapımı	85.000,00		85.000,00
2				
3				
4				
5				
<b>Genel Toplam</b>		<b>85.000,00</b>		<b>85.000,00</b>

TABLO 1

## PERFORMANS HEDEFİ TABLOSU

<b>İdare Adı</b>	Kırşehir İl Özel İdaresi (İl Sivil Savunma Müdürlüğü)
<b>Amaç</b>	İlimiz genelinde ve ihtiyaç duyulduğunda çevre illerde su altı ve su üstü arama kurtarma faaliyetlerinde bulunmak.
<b>Hedef</b>	Su altı ve su üstü arama ve kurtarma malzemeleri alımı.
<b>Performans hedefi</b>	İlimizde bulunan akarsu, baraj ve göletlerde meydana gelen boğulmalarda kayıp yakınlarının mağdur olmaması ve kayıpların bir an önce bulunarak vatandaşların mağduriyetinin giderilmesi hedeflenmiştir.
<b>Açıklamalar</b>	İlimizde su altı ve su üstü arama kurtarma yapacak eğitimli (6) altı kişiden oluşan (2) iki yıldız kurbağa adam ekibi mevcut olup su altı ve su üstü arama kurtarma malzemelerine ihtiyacı bulunmaktadır.

Performans Göstergeleri		(t-1)	(t)	(t+1)
1	Su altı ve su üstü arama ve kurtarma malzemeleri alımı.		60.000,00	60.000,00
<b>Açıklama</b> 2009 yılı içerisinde alımı düşünülmektedir.				
2				
<b>Açıklama</b>				
3				
<b>Açıklama</b>				
4				
<b>Açıklama</b>				

Faaliyetler	Kaynak İhtiyacı (t+1) (TL)		
	Bütçe	Bütçe Dışı	Toplam
1 Su altı ve su üstü arama ve kurtarma malzemeleri alımı.	60.000,00		60.000,00
2			
3			
4			
5			
<b>Genel Toplam</b>	<b>60.000,00</b>		<b>60.000,00</b>

TABLO 1

## PERFORMANS HEDEFİ TABLOSU

<b>İdare Adı</b>	Kırşehir İl Özel İdaresi (Sosyal Hizmetler İl Müdürlüğü)
<b>Amaç</b>	Müdürlüğün hizmet binası bahçesinin düzenlenmesi
<b>Hedef</b>	Erkek Yetiştirme Yurdu ve Hizmet Binası Çevresi Düzenlemesi ve Peyzaj Çalışması Yapımı.
<b>Performans hedefi</b>	A.B. Standartları çerçevesinde bir bahçe düzeni oluşturmak.
<b>Açıklamalar</b> Müdürlüğümüzdeki korunma altında bulunan gençlerimize dinlenme ve sosyal aktiviteye uygun arkadaşları ile boş zamanlarını hoş bir mekanda geçirebilecekleri dış ortamı sağlamak amacıyla çevre düzenlemesi öngörülmüştür.	

Performans Göstergeleri		(t-1)	(t)	(t+1)
1	Erkek Yetiştirme Yurdu ve Hizmet Binası Çevresi Düzenlemesi ve Peyzaj Çalışması Yapımı.		25.000,00	25.000,00
<b>Açıklama</b> 2009 mali yılı içerisinde yapımı hedeflenmektedir.				
2				
<b>Açıklama</b>				
3				
<b>Açıklama</b>				
4				
<b>Açıklama</b>				

Faaliyetler	Kaynak İhtiyacı (t+1) (TL)			
	Bütçe	Bütçe Dışı	Toplam	
1	Erkek Yetiştirme Yurdu ve Hizmet Binası Çevresi Düzenlemesi ve Peyzaj Çalışması Yapımı.	25.000,00		25.000,00
2				
3				
4				
5				
<b>Genel Toplam</b>		<b>25.000,00</b>		<b>25.000,00</b>

TABLO 1

## PERFORMANS HEDEFİ TABLOSU

<b>İdare Adı</b>	Kırşehir İl Özel İdaresi (Sosyal Hizmetler İl Müdürlüğü)
<b>Amaç</b>	Müdürlüğün hizmet binası bahçesinin düzenlenmesi
<b>Hedef</b>	Huzurevi Müdürlüğü Hizmet Binası Çevresi Düzenlemesi ve Peyzaj Çalışması Yapımı.
<b>Performans hedefi</b>	A.B. Standartları çerçevesinde bir bahçe düzeni oluşturmak.
<b>Açıklamalar</b> Müdürlüğümüzdeki sığınma altında bulunan yaşlılarımıza dinlenme ve sosyal aktiviteye uygun arkadaşları ile boş zamanlarını hoş bir mekanda geçirebilecekleri dış ortamı sağlamak amacıyla çevre düzenlemesi öngörülmüştür.	

Performans Göstergeleri		(t-1)	(t)	(t+1)
1	Huzurevi Müdürlüğü Hizmet Binası Çevresi Düzenlemesi ve Peyzaj Çalışması Yapımı.		25.000,00	25.000,00
<b>Açıklama</b> 2009 mali yılı içerisinde yapımı hedeflenmektedir.				
2				
<b>Açıklama</b>				
3				
<b>Açıklama</b>				
4				
<b>Açıklama</b>				

Faaliyetler		Kaynak İhtiyacı (t+1) (TL)		
		Bütçe	Bütçe Dışı	Toplam
1	Huzurevi Çevresi Düzenlemesi ve Peyzaj Çalışması Yapımı.	25.000,00		25.000,00
2				
3				
4				
5				
<b>Genel Toplam</b>		<b>25.000,00</b>		<b>25.000,00</b>



TABLO 1

## PERFORMANS HEDEFİ TABLOSU

İdare Adı	Kırşehir İl Özel İdaresi
Amaç	Orman alanlarının çoğaltılması
Hedef	Valilik Hatıra Ormanı Yapılması

Performans hedefi	Nisan ayında gerçekleştirilmiştir.
Açıklamalar	Kırşehir İli Özbağ kasabası Örcün mahallesinde Valilik adına bir orman oluşturulmuştur.

Performans Göstergeleri	(t-1)	(t)	(t+1)
1 Nisan ayında gerçekleştirilmiştir.		15.000,00	15.000,00
Açıklama			
2			
Açıklama			
3			
Açıklama			
4			
Açıklama			

Faaliyetler	Kaynak İhtiyacı (t+1) (TL)		
	Bütçe	Bütçe Dışı	Toplam
1 Valilik Hatıra Ormanı Yapılması	15.000,00		15.000,00
2			
3			
4			
5			
<b>Genel Toplam</b>	<b>15.000,00</b>		<b>15.000,00</b>

TABLO 1

## PERFORMANS HEDEFİ TABLOSU

<b>İdare Adı</b>	Kırşehir İl Özel İdaresi
<b>Amaç</b>	Talep olması halinde koyunlarda Brucellosis hastalığını yok etme.
<b>Hedef</b>	Brucellosis hastalığı ile mücadele.

<b>Performans hedefi</b>	Talep olması halinde gerçekleşecektir.
<b>Açıklamalar</b>	İlimiz Genelinde yapılan koyun besiciliğinin daha sağlıklı ve bilinçli yapılması açısından talep olması halinde koyunlarda Brucellosis hastalığını yok etme mücadelesini başlatmak.

Performans Göstergeleri		(t-1)	(t)	(t+1)
1	Talep olması halinde koyunlarda Brucellosis hastalığını yok etme.		10.000,00	10.000,00
<b>Açıklama</b>				
2				
<b>Açıklama</b>				
3				
<b>Açıklama</b>				
4				
<b>Açıklama</b>				

Faaliyetler	Kaynak İhtiyacı (t+1) (TL)			
	Bütçe	Bütçe Dışı	Toplam	
1	Talep olması halinde koyunlarda Brucellosis hastalığını yok etme.	10.000,00		10.000,00
2				
3				
4				
5				
<b>Genel Toplam</b>		<b>10.000,00</b>		<b>10.000,00</b>

TABLO 1

## PERFORMANS HEDEFİ TABLOSU

<b>İdare Adı</b>	Kırşehir İl Özel İdaresi
<b>Amaç</b>	Gıda kontrol aracı alımı ve iç dizaynı
<b>Hedef</b>	Gıda kontrolü yapılması ve içinin dizaynı

<b>Performans hedefi</b>	Gıda kontrolünde zaman israfının önlenerek, yerinde müdahale mantığı ile hizmet etmek amacı ile araç alımı gerçekleştirilmiştir.
<b>Açıklamalar</b>	İl Tarım Müdürlüğünün talebi üzerine gıda kontrolünün yerinde ve daha sağlıklı yapılabilmesi için gıda kontrol aracı alınmış ve içinin dizaynı yapılmıştır.

Performans Göstergeleri		(t-1)	(t)	(t+1)
1	Gıda kontrol aracı alımı		35.578,18	35.578,18
<b>Açıklama</b> İl Tarım Müdürlüğünün talebi üzerine				
2	Gıda kontrol araç içinin dizaynı		12.036,00	12.036,00
<b>Açıklama</b> Araç içi soğutucu ünitesi alımı gerçekleşmiştir.				
3				
<b>Açıklama</b>				
4				
<b>Açıklama</b>				

Faaliyetler	Kaynak İhtiyacı (t+1) (TL)		
	Bütçe	Bütçe Dışı	Toplam
1	49.999,00		49.999,00
2			
3			
4			
5			
<b>Genel Toplam</b>	<b>49.999,00</b>		<b>49.999,00</b>

TABLO 1

## PERFORMANS HEDEFİ TABLOSU

<b>İdare Adı</b>	Kırşehir İl Özel İdaresi (Yazı İşleri Müdürlüğü)
<b>Amaç</b>	Bayındırlık ve İskan Müdürlüğüne Elektronik ölçüm aleti ve yazılım programı satın alınması.
<b>Hedef</b>	Arazi ölçüm ve harita yapım işlerinin bilgisayar ortamında elektronik aletlerle yapılması.
<b>Performans hedefi</b>	Söz konusu işlerin hatasız ve etkin bir şekilde yerine getirilmesi.
<b>Açıklamalar</b>	Bayındırlık ve İskan Müdürlüğü faaliyetleri arasında yer alan arazi ölçüm ve harita yapım işlerinin hatasız ve etkin bir şekilde yerine getirilmesini teminen İl özel İdaresi bütçesiyle elektronik ölçüm aletleri ve yazılım programı satın alınmıştır.

Performans Göstergeleri		(t-1)	(t)	(t+1)
1	Bayındırlık ve İskan Müdürlüğüne elektronik ölçüm aleti ve yazılım programı alımı.		30.650,66	30.650,66
<b>Açıklama</b> Bayındırlık ve İskan Müdürlüğü faaliyetleri arasında yer alan arazi ölçüm ve harita yapım işlerinin hatasız ve etkin bir şekilde yerine getirilmesini teminen İl özel İdaresi bütçesiyle elektronik ölçüm aletleri ve yazılım programı satın alınmıştır.				
2				
<b>Açıklama</b>				
3				
<b>Açıklama</b>				
4				
<b>Açıklama</b>				

Faaliyetler	Kaynak İhtiyacı (t+1) (TL)		
	Bütçe	Bütçe Dışı	Toplam
1 Bayındırlık ve İskan Müdürlüğüne elektronik ölçüm aleti ve yazılım programı alımı.	30.650,66		30.650,66
2			
3			
4			
5			
<b>Genel Toplam</b>	<b>30.650,66</b>		<b>30.650,00</b>

TABLO 1

## PERFORMANS HEDEFİ TABLOSU

<b>İdare Adı</b>	Kırşehir İl Özel İdaresi (Yazı İşleri Müdürlüğü)
<b>Amaç</b>	İhale evrakları ve yaklaşık maliyet hesaplamalarının bilgisayar ortamında yapılması.
<b>Hedef</b>	Hizmetin etkin olarak yerine getirilmesi.
<b>Performans hedefi</b>	İl Özel İdaresinin ihale iş ve işlemlerinin etkin ve verimli sürdürülebilmesi.
<b>Açıklamalar</b>	İl Özel İdaresine 1 adet e-kik net otomasyon programı, 1 adet e-hak ediş net yaklaşık maliyet hazırlama programı 1 adet USB kilit bellek ve 1 adet e-kik net mal ve hizmet alım programı satın alınmıştır.

Performans Göstergeleri		(t-1)	(t)	(t+1)
1	İl Özel İdaresine e-kik net, e-hak ediş ve yaklaşık maliyet hazırlama programı alımı.		25.000,00	25.000,00
<b>Açıklama</b> İl Özel İdaresine 1 adet e-kik net otomasyon programı, 1 adet e-hak ediş net yaklaşık maliyet hazırlama programı 1 adet USB kilit bellek ve 1 adet e-kik net mal ve hizmet alım programı satın alınmıştır.				
2				
<b>Açıklama</b>				
3				
<b>Açıklama</b>				
4				
<b>Açıklama</b>				

Faaliyetler	Kaynak İhtiyacı (t+1) (TL)			
	Bütçe	Bütçe Dışı	Toplam	
1	İl Özel İdaresine e-kik net, e-hak ediş ve yaklaşık maliyet hazırlama programı alımı.	25.000,00		25.000,00
2				
3				
4				
5				
<b>Genel Toplam</b>		<b>25.000,00</b>		<b>25.000,00</b>

TABLO 1

## PERFORMANS HEDEFİ TABLOSU

<b>İdare Adı</b>	Kırşehir İl Özel İdaresi (Yazı İşleri Müdürlüğü)
<b>Amaç</b>	5 adet bilgisayar alımı.
<b>Hedef</b>	İdare hizmetlerinin etkin ve seri olarak yerine getirilmesi
<b>Performans hedefi</b>	İl Özel İdaresinin plan, proje ve inşaat işlerinin verimli sürdürülebilmesi
<b>Açıklamalar</b>	İl Özel İdaresince sözleşmeli olarak teknik elemanlar alındığından bu personellerin çalışma verimliliğinin artırılması ve günümüz tekniğine uygun işler üretmeleri için 5 adet bilgisayar ve yazıcı alınmıştır.

Performans Göstergeleri		(t-1)	(t)	(t+1)
1	5 adet bilgisayar alımı.		15.000,00	15.000,00
<b>Açıklama</b> İl Özel İdaresince sözleşmeli olarak teknik elemanlar alındığından bu personellerin çalışma verimliliğinin artırılması ve günümüz tekniğine uygun işler üretmeleri için 5 adet bilgisayar ve yazıcı alınmıştır.				
2				
<b>Açıklama</b>				
3				
<b>Açıklama</b>				
4				
<b>Açıklama</b>				

Faaliyetler	Kaynak İhtiyacı (t+1) (TL)			
	Bütçe	Bütçe Dışı	Toplam	
1	5 adet bilgisayar alımı.	15.000,00		15.000,00
2				
3				
4				
5				
<b>Genel Toplam</b>		<b>15.000,00</b>		<b>15.000,00</b>



TABLO 2

## FAALİYET MALİYETLERİ TABLOSU

<b>İdare Adı</b>	Kırşehir İl Özel İdaresi ( <i>Bayındırlık ve İskân Müdürlüğü</i> )
<b>Performans Hedefi</b>	İnşaatların daha sıhhatli yerleştirilmesinin sağlanması
<b>Faaliyet Adı</b>	Diğer Mesafe ve Yükseklik Ölçme Cihazları, Diğer Bileşim Malzemeleri
<b>Sorumlu Harcama Birimi veya Birimleri</b>	Yazı İşleri Müdürlüğü

**Açıklamalar** Yapılan iş ve işlemlerdeki hataları asgariye indirmek, ölçümlerde daha hassas değerler elde etmek.

Ekonomik Kod		(t+1)
01	Personel Giderleri	
02	SGK Devlet Primi Giderleri	
03	Mal ve Hizmet Alım Giderleri	AHI 28.768,40
04	Faiz Giderleri	
05	Cari Transferler	
06	Sermaye Giderleri	
07	Sermaye Transferleri	
08	Borç verme	
<b>Toplam Bütçe Kaynak İhtiyacı</b>		<b>28.768,40</b>
<b>Bütçe Dışı Kaynak</b>	Döner Sermaye	
	Diğer Yurt İçi	
	Yurt Dışı	
<b>Toplam Bütçe Dışı Kaynak İhtiyacı</b>		
<b>Toplam Kaynak İhtiyacı</b>		<b>28.768,40</b>

TABLO 2

## FAALİYET MALİYETLERİ TABLOSU

<b>İdare Adı</b>	Kırşehir İl Özel İdaresi ( <i>Destek Hizmetleri Müdürlüğü</i> )
<b>Performans Hedefi</b>	Ekonomik ömrünü dolduran akaryakıt tankerinin yerine yeni akaryakıt tankeri almak.
<b>Faaliyet Adı</b>	Akaryakıt Tankeri Alımı
<b>Sorumlu Harcama Birimi veya Birimleri</b>	Destek Hizmetleri Müdürlüğü
<b>Açıklamalar</b>	
<p>İl Özel İdaresinde kullanılmakta olan 1976 model şantiye akaryakıt kamyonu ekonomik ömrünü doldurduğundan şantiyelere akaryakıt dağıtımı için tanker ihtiyacı hasıl olmuştur.</p> <p>ISUZU NPR marka kamyon Devlet Malzeme Ofisi (DMO) aracılığı ile alınması planlanmaktadır. Aracın KDV dahil fiyatı 47.095,00.-TL. dir.</p> <p>Kamyona montajı yapılacak tanker ise KDV dahil 22.420,00.-TL. olmak üzere</p> <p>Toplam 69.515,00.-TL. dir.</p>	

Ekonomik Kod		(t+1)
01	Personel Giderleri	
02	SGK Devlet Primi Giderleri	
03	Mal ve Hizmet Alım Giderleri	
04	Faiz Giderleri	
05	Cari Transferler	
06	Sermaye Giderleri	69.515,00
07	Sermaye Transferleri	
08	Borç verme	
<b>Toplam Bütçe Kaynak İhtiyacı</b>		<b>69.515,00</b>
<b>Bütçe Dışı Kaynak</b>	Döner Sermaye	
	Diğer Yurt İçi	
	Yurt Dışı	
<b>Toplam Bütçe Dışı Kaynak İhtiyacı</b>		
<b>Toplam Kaynak İhtiyacı</b>		<b>69.515,00</b>

TABLO 2

## FAALİYET MALİYETLERİ TABLOSU

<b>İdare Adı</b>	Kırşehir İl Özel İdaresi (Gençlik ve Spor İl Müdürlüğü)
<b>Performans Hedefi</b>	2009 mali yılı içerisinde yapımı planlanmıştır.
<b>Faaliyet Adı</b>	Mucur İlçesine çim saha yapımı.
<b>Sorumlu Harcama Birimi veya Birimleri</b>	Plan, Proje, Yatırım ve İnşaat Müdürlüğü

**Açıklamalar**

Toplumu kötü alışkanlıklardan korumak, sağlıklı toplum, sağlıklı fertlerden oluşacağından; sportif faaliyetlerin geliştirilmesi ve bu alanların daha da yaygınlaştırılarak sağlıklı tesisler kurmak.

Ekonomik Kod		(t+1)
01	Personel Giderleri	
02	SGK Devlet Primi Giderleri	
03	Mal ve Hizmet Alım Giderleri	
04	Faiz Giderleri	
05	Cari Transferler	
06	Sermaye Giderleri	50.000,00
07	Sermaye Transferleri	
08	Borç verme	
<b>Toplam Bütçe Kaynak İhtiyacı</b>		<b>50.000,00</b>
<b>Bütçe Dışı Kaynak</b>	Döner Sermaye	
	Diğer Yurt İçi	
	Yurt Dışı	
<b>Toplam Bütçe Dışı Kaynak İhtiyacı</b>		
<b>Toplam Kaynak İhtiyacı</b>		<b>50.000,00</b>

TABLO 2

## FAALİYET MALİYETLERİ TABLOSU

<b>İdare Adı</b>	Kırşehir İl Özel İdaresi (Gençlik ve Spor İl Müdürlüğü)
<b>Performans Hedefi</b>	2009 mali yılı içerisinde yapımı planlanmıştır.
<b>Faaliyet Adı</b>	Merkez ilçe toprak sahanın drenajlı ve sentetik çim saha yapılması
<b>Sorumlu Harcama Birimi veya Birimleri</b>	Plan, Proje, Yatırım ve İnşaat Müdürlüğü
<b>Açıklamalar</b>	
<p>Toplumu kötü alışkanlıklardan korumak, daha fazla bireylere sportif faaliyet alanları açmak, sağlıklı toplum sağlıklı fertlerden oluşacağından; sportif faaliyetlerin geliştirilmesi ve bu alanların daha da yaygınlaştırılarak sağlıklı tesisler kurmak.</p>	

Ekonomik Kod		(t+1)
01	Personel Giderleri	
02	SGK Devlet Primi Giderleri	
03	Mal ve Hizmet Alım Giderleri	
04	Faiz Giderleri	
05	Cari Transferler	
06	Sermaye Giderleri	100.000,00
07	Sermaye Transferleri	
08	Borç verme	
<b>Toplam Bütçe Kaynak İhtiyacı</b>		<b>100.000,00</b>
<b>Bütçe Dışı Kaynak</b>	Döner Sermaye	
	Diğer Yurt İçi	
	Yurt Dışı	
<b>Toplam Bütçe Dışı Kaynak İhtiyacı</b>		
<b>Toplam Kaynak İhtiyacı</b>		<b>100.000,00</b>

TABLO 2

## FAALİYET MALİYETLERİ TABLOSU

<b>İdare Adı</b>	Kırşehir İl Özel İdaresi ( <i>Gençlik ve Spor İl Müdürlüğü</i> )
<b>Performans Hedefi</b>	2009 mali yılı içerisinde yapımı planlanmıştır.
<b>Faaliyet Adı</b>	Merkez İlçe Yüzme Havuzu Yapımı
<b>Sorumlu Harcama Birimi veya Birimleri</b>	Plan, Proje, Yatırım ve İnşaat Müdürlüğü
<b>Açıklamalar</b>	
<p>Toplumu kötü alışkanlıklardan korumak, daha fazla bireylere sportif faaliyet alanları açmak, sağlıklı toplum sağlıklı fertlerden oluşacağından; sportif faaliyetlerin geliştirilmesi ve bu alanların daha da yaygınlaştırılarak sağlıklı tesisler kurmak.</p>	

Ekonomik Kod		(t+1)
01	Personel Giderleri	
02	SGK Devlet Primi Giderleri	
03	Mal ve Hizmet Alım Giderleri	
04	Faiz Giderleri	
05	Cari Transferler	
06	Sermaye Giderleri	1,00
07	Sermaye Transferleri	
08	Borç verme	
<b>Toplam Bütçe Kaynak İhtiyacı</b>		<b>1,00</b>
<b>Bütçe Dışı Kaynak</b>	Döner Sermaye	
	Diğer Yurt İçi	
	Yurt Dışı	
<b>Toplam Bütçe Dışı Kaynak İhtiyacı</b>		
<b>Toplam Kaynak İhtiyacı</b>		<b>1,00</b>

TABLO 2

## FAALİYET MALİYETLERİ TABLOSU

<b>İdare Adı</b>	Kırşehir İl Özel İdaresi ( <i>Gençlik ve Spor İl Müdürlüğü</i> )
<b>Performans Hedefi</b>	2009 mali yılı içerisinde yapımı planlanmıştır.
<b>Faaliyet Adı</b>	Yedi (7) İlçe Spor Kulüplerine Malzeme Alımı
<b>Sorumlu Harcama Birimi veya Birimleri</b>	Plan, Proje, Yatırım ve İnşaat Müdürlüğü
<b>Açıklamalar</b>	
<p>Toplumu kötü alışkanlıklardan korumak, daha fazla bireylere sportif faaliyet alanları açmak, sağlıklı toplum sağlıklı fertlerden oluşacağından; sportif faaliyetlerin geliştirilmesi ve bu alanların daha da yaygınlaştırılarak sağlıklı tesisler kurmak.</p>	

Ekonomik Kod		(t+1)
01	Personel Giderleri	
02	SGK Devlet Primi Giderleri	
03	Mal ve Hizmet Alım Giderleri	AHI 20.000,00
04	Faiz Giderleri	
05	Cari Transferler	
06	Sermaye Giderleri	
07	Sermaye Transferleri	
08	Borç verme	
<b>Toplam Bütçe Kaynak İhtiyacı</b>		<b>20.000,00</b>
<b>Bütçe Dışı Kaynak</b>	Döner Sermaye	
	Diğer Yurt İçi	
	Yurt Dışı	
<b>Toplam Bütçe Dışı Kaynak İhtiyacı</b>		
<b>Toplam Kaynak İhtiyacı</b>		<b>20.000,00</b>



TABLO 2

## FAALİYET MALİYETLERİ TABLOSU

<b>İdare Adı</b>	Kırşehir İl Özel İdaresi ( <i>Gençlik ve Spor İl Müdürlüğü</i> )
<b>Performans Hedefi</b>	2009 mali yılı içerisinde yapımı planlanmıştır.
<b>Faaliyet Adı</b>	Merkez İlçe Portatif Tribün Yapımı
<b>Sorumlu Harcama Birimi veya Birimleri</b>	Plan, Proje, Yatırım ve İnşaat Müdürlüğü
<b>Açıklamalar</b>	
<p>Toplumu kötü alışkanlıklardan korumak, daha fazla bireylere sportif faaliyet alanları açmak, sağlıklı toplum sağlıklı fertlerden oluşacağından; sportif faaliyetlerin geliştirilmesi ve bu alanların daha da yaygınlaştırılarak sağlıklı tesisler kurmak.</p>	

Ekonomik Kod		(t+1)
01	Personel Giderleri	
02	SGK Devlet Primi Giderleri	
03	Mal ve Hizmet Alım Giderleri	
04	Faiz Giderleri	
05	Cari Transferler	
06	Sermaye Giderleri	50.000,00
07	Sermaye Transferleri	
08	Borç verme	
<b>Toplam Bütçe Kaynak İhtiyacı</b>		<b>50.000,00</b>
<b>Bütçe Dışı Kaynak</b>	Döner Sermaye	
	Diğer Yurt İçi	
	Yurt Dışı	
<b>Toplam Bütçe Dışı Kaynak İhtiyacı</b>		
<b>Toplam Kaynak İhtiyacı</b>		<b>50.000,00</b>

TABLO 2

## FAALİYET MALİYETLERİ TABLOSU

<b>İdare Adı</b>	Kırşehir İl Özel İdaresi ( <i>Gençlik ve Spor İl Müdürlüğü</i> )
<b>Performans Hedefi</b>	2009 mali yılı içerisinde yapımı planlanmıştır.
<b>Faaliyet Adı</b>	Akçakent, Akpınar, Boztepe ve Çiçekdağı İlçelerine Semt Sahası Yapımı
<b>Sorumlu Harcama Birimi veya Birimleri</b>	Plan, Proje, Yatırım ve İnşaat Müdürlüğü
<b>Açıklamalar</b>	
<p>Toplumu kötü alışkanlıklardan korumak, daha fazla bireylere sportif faaliyet alanları açmak, sağlıklı toplum sağlıklı fertlerden oluşacağından; sportif faaliyetlerin geliştirilmesi ve bu alanların daha da yaygınlaştırılarak sağlıklı tesisler kurmak.</p>	

Ekonomik Kod		(t+1)
01	Personel Giderleri	
02	SGK Devlet Primi Giderleri	
03	Mal ve Hizmet Alım Giderleri	
04	Faiz Giderleri	
05	Cari Transferler	
06	Sermaye Giderleri	100.000,00
07	Sermaye Transferleri	
08	Borç verme	
<b>Toplam Bütçe Kaynak İhtiyacı</b>		<b>100.000,00</b>
<b>Bütçe Dışı Kaynak</b>	Döner Sermaye	
	Diğer Yurt İçi	
	Yurt Dışı	
<b>Toplam Bütçe Dışı Kaynak İhtiyacı</b>		
<b>Toplam Kaynak İhtiyacı</b>		<b>100.000,00</b>

TABLO 2

## FAALİYET MALİYETLERİ TABLOSU

<b>İdare Adı</b>	Kırşehir İl Özel İdaresi (Gençlik ve Spor İl Müdürlüğü)
<b>Performans Hedefi</b>	2009 mali yılı içerisinde yapımı planlanmıştır.
<b>Faaliyet Adı</b>	Güneykent Gençlik Merkezi Ek Bina Yapımı
<b>Sorumlu Harcama Birimi veya Birimleri</b>	Plan, Proje, Yatırım ve İnşaat Müdürlüğü
<b>Açıklamalar</b>	
<p>Toplumu kötü alışkanlıklardan korumak, daha fazla bireylere sportif faaliyet alanları açmak, sağlıklı toplum sağlıklı fertlerden oluşacağından; sportif faaliyetlerin geliştirilmesi ve bu alanların daha da yaygınlaştırılarak sağlıklı tesisler kurmak.</p>	

Ekonomik Kod		(t+1)
01	Personel Giderleri	
02	SGK Devlet Primi Giderleri	
03	Mal ve Hizmet Alım Giderleri	AHI EVRAN
04	Faiz Giderleri	
05	Cari Transferler	
06	Sermaye Giderleri	130.000,00
07	Sermaye Transferleri	
08	Borç verme	
<b>Toplam Bütçe Kaynak İhtiyacı</b>		<b>130.000,00</b>
<b>Bütçe Dışı Kaynak</b>	Döner Sermaye	
	Diğer Yurt İçi	
	Yurt Dışı	
<b>Toplam Bütçe Dışı Kaynak İhtiyacı</b>		
<b>Toplam Kaynak İhtiyacı</b>		<b>130.000,00</b>

TABLO 2

## FAALİYET MALİYETLERİ TABLOSU

<b>İdare Adı</b>	Kırşehir İl Özel İdaresi (İl Sağlık Müdürlüğü)
<b>Performans Hedefi</b>	2009 mali yılı içerisinde işe başlanılarak, 2010 yılında hizmete sunulması planlanmaktadır.
<b>Faaliyet Adı</b>	Boztepe Toplum Sağlığı Merkezi Hizmet Binası
<b>Sorumlu Harcama Birimi veya Birimleri</b>	Plan, Proje, yatırım ve İnşaat Müdürlüğü
<b>Açıklamalar</b>	
İlimiz ilçelerinde Sağlık Hizmetinin yerinde ve kalıcı verilmesi amaçlandığından Toplum Sağlığı Merkezi Hizmet Binası Yapılması planlanmaktadır.	

Ekonomik Kod		(t+1)
01	Personel Giderleri	
02	SGK Devlet Primi Giderleri	
03	Mal ve Hizmet Alım Giderleri	
04	Faiz Giderleri	
05	Cari Transferler	
06	Sermaye Giderleri	550.000,00
07	Sermaye Transferleri	
08	Borç verme	
<b>Toplam Bütçe Kaynak İhtiyacı</b>		<b>550.000,00</b>
<b>Bütçe Dışı Kaynak</b>	Döner Sermaye	
	Diğer Yurt İçi	
	Yurt Dışı	
<b>Toplam Bütçe Dışı Kaynak İhtiyacı</b>		
<b>Toplam Kaynak İhtiyacı</b>		<b>550.000,00</b>

TABLO 2

## FAALİYET MALİYETLERİ TABLOSU

<b>İdare Adı</b>	Kırşehir İl Özel İdaresi ( <i>İmar ve Kentsel İyileştirme Müdürlüğü</i> )
<b>Performans Hedefi</b>	Organize Sanayi Bölgesinde kiralanın işyerinin tamirat ve tadilatının yapılarak geçici olarak kullanıma açılması.
<b>Faaliyet Adı</b>	Hizmet Binası ve Ambar Bakım Onarım Projesi
<b>Sorumlu Harcama Birimi veya Birimleri</b>	İmar ve Kentsel İyileştirme Müdürlüğü

**Açıklamalar** İl Özel İdaresinin yerinin Sağlık Bakanlığına devredilmesi ile birlikte ortaya çıkan geçici konuşlanma için Organize sanayi bölgesinde kiralanın iş yerinin geçici olarak kullanıma uygun hale getirilmesi için tamirat ve tadilatın yapılması.

Ekonomik Kod		(t+1)
01	Personel Giderleri	
02	SGK Devlet Primi Giderleri	
03	Mal ve Hizmet Alım Giderleri	
04	Faiz Giderleri	
05	Cari Transferler	
06	Sermaye Giderleri	13.000,00
07	Sermaye Transferleri	
08	Borç verme	
<b>Toplam Bütçe Kaynak İhtiyacı</b>		<b>13.000,00</b>
<b>Bütçe Dışı Kaynak</b>	Döner Sermaye	
	Diğer Yurt İçi	
	Yurt Dışı	
<b>Toplam Bütçe Dışı Kaynak İhtiyacı</b>		
<b>Toplam Kaynak İhtiyacı</b>		<b>13.000,00</b>

TABLO 2

## FAALİYET MALİYETLERİ TABLOSU

<b>İdare Adı</b>	Kırşehir İl Özel İdaresi ( <i>İmar ve Kentsel İyileştirme Müdürlüğü</i> )
<b>Performans Hedefi</b>	Çiçekdağı Kaymakam evinin tamamlanarak ikamete açılması.
<b>Faaliyet Adı</b>	Çiçekdağı İlçesi kaymakam evi yapımı
<b>Sorumlu Harcama Birimi veya Birimleri</b>	İmar ve Kentsel İyileştirme Müdürlüğü

**Açıklamalar** Çiçekdağı ilçesinde bulunan eski kaymakam lojmanı ekonomik ömrünü doldurduğundan, bakanlıktan gelen tahsisli ödenekle yapımı devam eden ancak ödeneği yetişmediğinden il Özel İdaresi bütçesinden yapılan katkı.

Ekonomik Kod		(t+1)
01	Personel Giderleri	
02	SGK Devlet Primi Giderleri	
03	Mal ve Hizmet Alım Giderleri	AHI EVRAN
04	Faiz Giderleri	
05	Cari Transferler	
06	Sermaye Giderleri	13.310,00
07	Sermaye Transferleri	
08	Borç verme	
<b>Toplam Bütçe Kaynak İhtiyacı</b>		<b>13.310,00</b>
<b>Bütçe Dışı Kaynak</b>	Döner Sermaye	
	Diğer Yurt İçi	
	Yurt Dışı	
<b>Toplam Bütçe Dışı Kaynak İhtiyacı</b>		
<b>Toplam Kaynak İhtiyacı</b>		<b>13.310,00</b>



TABLO 2

## FAALİYET MALİYETLERİ TABLOSU

<b>İdare Adı</b>	Kırşehir İl Özel İdaresi ( <i>İmar ve Kentsel İyileştirme Müdürlüğü</i> )
<b>Performans Hedefi</b>	Altyapısı mükemmel çağdaş hizmet binası yapmak.
<b>Faaliyet Adı</b>	İl Özel İdaresi Hizmet Binası Yapım Projesi
<b>Sorumlu Harcama Birimi veya Birimleri</b>	İmar ve Kentsel İyileştirme Müdürlüğü

**Açıklamalar** Kervansaray Mahallesinde bulunan önceki yerleşkesi Sağlık Bakanlığına Bölge Hastanesi yapımı için devredilen İl Özel İdaresi, daha önceki yerleşkesi olan Ağız ve Diş Sağlığı Hastanesi ile aynı binayı kullanmak zorunluluğu sonunda gerek verilen hizmetler, gerekse personelin çalışma alanları istenilen kalitede olmadığından yeni hizmet binasının yapılarak hizmete açmak.

Ekonomik Kod		(t+1)
01	Personel Giderleri	
02	SGK Devlet Primi Giderleri	
03	Mal ve Hizmet Alım Giderleri	
04	Faiz Giderleri	
05	Cari Transferler	
06	Sermaye Giderleri	400.000,00
07	Sermaye Transferleri	
08	Borç verme	
<b>Toplam Bütçe Kaynak İhtiyacı</b>		<b>400.000,00</b>
<b>Bütçe Dışı Kaynak</b>	Döner Sermaye	
	Diğer Yurt İçi	
	Yurt Dışı	
<b>Toplam Bütçe Dışı Kaynak İhtiyacı</b>		
<b>Toplam Kaynak İhtiyacı</b>		<b>400.000,00</b>

TABLO 2

## FAALİYET MALİYETLERİ TABLOSU

<b>İdare Adı</b>	Kırşehir İl Özel İdaresi ( <i>İmar ve Kentsel İyileştirme Müdürlüğü</i> )
<b>Performans Hedefi</b>	Altyapısı mükemmel çağdaş Atölye ve Sosyal Tesis yapmak.
<b>Faaliyet Adı</b>	Atölye ve Sosyal Tesisler Yapım Projesi
<b>Sorumlu Harcama Birimi veya Birimleri</b>	İmar ve Kentsel İyileştirme Müdürlüğü

**Açıklamalar** Kervansaray Mahallesinde bulunan önceki yerleşkesi Sağlık Bakanlığına Bölge Hastanesi yapımı için devredilen İl Özel İdaresi, Atölyeleri ve Sosyal Tesislerinin bir kısmı Organize Sanayi Bölgesinde Kiralık İşyerlerinde konuşlandırılmış, bir kısmı ise geçici olarak eski yerleşkesinde hizmet vermekte olup, bu durum hizmet kopukluğuna, yapılan iş ve işlevlerin aksamasına neden olduğundan, Orman İşletme Müdürlüğü yerleşkesinde arsa kamulaştırılması yapılarak buraya Atölye ve Sosyal Tesislerin inşasına başlanılmıştır.

Ekonomik Kod		(t+1)
01	Personel Giderleri	
02	SGK Devlet Primi Giderleri	
03	Mal ve Hizmet Alım Giderleri	
04	Faiz Giderleri	
05	Cari Transferler	
06	Sermaye Giderleri	950.000,00
07	Sermaye Transferleri	
08	Borç verme	
<b>Toplam Bütçe Kaynak İhtiyacı</b>		<b>950.000,00</b>
<b>Bütçe Dışı Kaynak</b>	Döner Sermaye	
	Diğer Yurt İçi	
	Yurt Dışı	
<b>Toplam Bütçe Dışı Kaynak İhtiyacı</b>		
<b>Toplam Kaynak İhtiyacı</b>		<b>950.000,00</b>

TABLO 2

## FAALİYET MALİYETLERİ TABLOSU

<b>İdare Adı</b>	Kırşehir İl Özel İdaresi ( <i>İmar ve Kentsel İyileştirme Müdürlüğü</i> )
<b>Performans Hedefi</b>	Yeni 150 m <sup>2</sup> Orman İşletme binasının yapılarak hizmete sunulması
<b>Faaliyet Adı</b>	150 m <sup>2</sup> Orman İşletme Binası Yapımı
<b>Sorumlu Harcama Birimi veya Birimleri</b>	İmar ve Kentsel İyileştirme Müdürlüğü

**Açıklamalar** Arsası İl Özel İdare tarafından kamulaştırılan Orman İşletmesine aynı yerleşke içerisinde yapılan protokol gereği yeni bir Orman İşletme hizmet binasının yapılarak hizmete sunulması.

Ekonomik Kod		(t+1)
01	Personel Giderleri	
02	SGK Devlet Primi Giderleri	
03	Mal ve Hizmet Alım Giderleri	AHI EVRAN
04	Faiz Giderleri	
05	Cari Transferler	VALİLİĞİ
06	Sermaye Giderleri	362.850,00
07	Sermaye Transferleri	
08	Borç verme	
<b>Toplam Bütçe Kaynak İhtiyacı</b>		<b>362.850,00</b>
<b>Bütçe Dışı Kaynak</b>	Döner Sermaye	
	Diğer Yurt İçi	
	Yurt Dışı	
<b>Toplam Bütçe Dışı Kaynak İhtiyacı</b>		
<b>Toplam Kaynak İhtiyacı</b>		<b>362.850,00</b>

TABLO 2

## FAALİYET MALİYETLERİ TABLOSU

<b>İdare Adı</b>	Kırşehir İl Özel İdaresi ( <i>İmar ve Kentsel İyileştirme Müdürlüğü</i> )
<b>Performans Hedefi</b>	Ulaşımına açık bulunan yollarda trafik işaretlerinin olmayışından meydana gelen kazaları asgariye indirmek.
<b>Faaliyet Adı</b>	Trafik İşaret ve Levhaları Yapımı (7 İlçeye)
<b>Sorumlu Harcama Birimi veya Birimleri</b>	İmar ve Kentsel İyileştirme Müdürlüğü

**Açıklamalar** İlimize bağlı ilçeler ve köy yollarında seyreden trafiğin daha güvenli hale getirilmesi amacıyla trafik işaret ve levhaları yapımı.

Ekonomik Kod		(t+1)
01	Personel Giderleri	
02	SGK Devlet Primi Giderleri	
03	Mal ve Hizmet Alım Giderleri	AHI 30.000,00
04	Faiz Giderleri	
05	Cari Transferler	
06	Sermaye Giderleri	
07	Sermaye Transferleri	
08	Borç verme	
<b>Toplam Bütçe Kaynak İhtiyacı</b>		<b>30.000,00</b>
<b>Bütçe Dışı Kaynak</b>	Döner Sermaye	
	Diğer Yurt İçi	
	Yurt Dışı	
<b>Toplam Bütçe Dışı Kaynak İhtiyacı</b>		
<b>Toplam Kaynak İhtiyacı</b>		<b>30.000,00</b>

TABLO 2

## FAALİYET MALİYETLERİ TABLOSU

<b>İdare Adı</b>	Kırşehir İl Özel İdaresi ( <i>İmar ve Kentsel İyileştirme Müdürlüğü</i> )
<b>Performans Hedefi</b>	Köy yollarının periyodik bakımlarını oluşturan kaplama ve yama işlerinin yapılarak, ekonomik ömürlerinin artırılması.
<b>Faaliyet Adı</b>	(7) Yedi ilçeye I. Kat ve II. Kat Asfalt Kaplama Yol ve Yama Projesi.
<b>Sorumlu Harcama Birimi veya Birimleri</b>	İmar ve Kentsel İyileştirme Müdürlüğü

**Açıklamalar** 2009 mali yılı içerisinde köy yollarının periyodik bakımlarını oluşturan kaplama ve yama işlerinin yapılarak, ekonomik ömürlerinin artırılması. (Bu projedeki ödenek Atölye ve Sosyal Tesisler yapımı projesine aktarılmıştır.)

Ekonomik Kod		(t+1)
01	Personel Giderleri	
02	SGK Devlet Primi Giderleri	
03	Mal ve Hizmet Alım Giderleri	AHI EVRAN
04	Faiz Giderleri	
05	Cari Transferler	
06	Sermaye Giderleri	200.000,00
07	Sermaye Transferleri	
08	Borç verme	
<b>Toplam Bütçe Kaynak İhtiyacı</b>		<b>200.000,00</b>
<b>Bütçe Dışı Kaynak</b>	Döner Sermaye	
	Diğer Yurt İçi	
	Yurt Dışı	
<b>Toplam Bütçe Dışı Kaynak İhtiyacı</b>		
<b>Toplam Kaynak İhtiyacı</b>		<b>200.000,00</b>

TABLO 2

## FAALİYET MALİYETLERİ TABLOSU

<b>İdare Adı</b>	Kırşehir İl Özel İdaresi (İmar ve Kentsel İyileştirme Müdürlüğü)
<b>Performans Hedefi</b>	2009 mali yılında ödeneği doğrultusunda Yedi (7) İlçeye Sanat Yapıları (Köprü, Büz, Menfez) Yapmak.
<b>Faaliyet Adı</b>	Yedi (7) İlçeye Sanat Yapıları (Köprü, Büz, Menfez) Yapımı
<b>Sorumlu Harcama Birimi veya Birimleri</b>	İmar ve Kentsel İyileştirme Müdürlüğü

**Açıklamalar** Köy yollarına Sanat Yapıları (Köprü, Büz, Menfez) yapılarak, mevcut yollardaki ulaşım sorunlarını asgariye indirmek, yol ve ulaşım kalitesini yükseltmek.

Ekonomik Kod		(t+1)
01	Personel Giderleri	
02	SGK Devlet Primi Giderleri	
03	Mal ve Hizmet Alım Giderleri	
04	Faiz Giderleri	
05	Cari Transferler	
06	Sermaye Giderleri	55.000,00
07	Sermaye Transferleri	
08	Borç verme	
<b>Toplam Bütçe Kaynak İhtiyacı</b>		<b>55.000,00</b>
<b>Bütçe Dışı Kaynak</b>	Döner Sermaye	
	Diğer Yurt İçi	
	Yurt Dışı	
<b>Toplam Bütçe Dışı Kaynak İhtiyacı</b>		
<b>Toplam Kaynak İhtiyacı</b>		<b>55.000,00</b>



TABLO 2

## FAALİYET MALİYETLERİ TABLOSU

<b>İdare Adı</b>	Kırşehir İl Özel İdaresi ( <i>İmar ve Kentsel İyileştirme Müdürlüğü</i> )
<b>Performans Hedefi</b>	2009 yılı köy yollarının durum tespit ve analizlerinin yapılarak ihtiyaca göre kumlamanın yapılması.
<b>Faaliyet Adı</b>	Merkez ve İlçelere bağlı köy içi yollarının kumllanması
<b>Sorumlu Harcama Birimi veya Birimleri</b>	İmar ve Kentsel İyileştirme Müdürlüğü

**Açıklamalar** 2009 mali yılı içerisinde Merkez ve İlçelere bağlı köy yollarının kumllanması hususunda gerekli araştırmaların yapılması, ihtiyaç duyulan köy yollarının kumlunarak ekonomik ömrünün uzatılması. (Buradaki ödenek alınarak, Atölye ve Sosyal Tesisler Yapım Projesine eklenmiştir.)

Ekonomik Kod		(t+1)
01	Personel Giderleri	
02	SGK Devlet Primi Giderleri	
03	Mal ve Hizmet Alım Giderleri	
04	Faiz Giderleri	
05	Cari Transferler	
06	Sermaye Giderleri	200.000,00
07	Sermaye Transferleri	
08	Borç verme	
<b>Toplam Bütçe Kaynak İhtiyacı</b>		<b>200.000,00</b>
<b>Bütçe Dışı Kaynak</b>	Döner Sermaye	
	Diğer Yurt İçi	
	Yurt Dışı	
<b>Toplam Bütçe Dışı Kaynak İhtiyacı</b>		
<b>Toplam Kaynak İhtiyacı</b>		<b>200.000,00</b>

TABLO 2

## FAALİYET MALİYETLERİ TABLOSU

<b>İdare Adı</b>	Kırşehir İl Özel İdaresi ( <i>İmar ve Kentsel İyileştirme Müdürlüğü</i> )
<b>Performans Hedefi</b>	Yedi (7) İlçe köylerinin mevcut kanalizasyon altyapısının bakımının yapılması.
<b>Faaliyet Adı</b>	Yedi (7) İlçenin Kanalizasyon Bakımı
<b>Sorumlu Harcama Birimi veya Birimleri</b>	İmar ve Kentsel İyileştirme Müdürlüğü

**Açıklamalar** Yedi (7) İlçe Köylerinde halen mevcut bulunan kanalizasyon şebekelerinin bakımlarının yapılması ekonomik ömürlerinin uzatılması.

Ekonomik Kod		(t+1)
01	Personel Giderleri	
02	SGK Devlet Primi Giderleri	
03	Mal ve Hizmet Alım Giderleri	AHI EVRAN
04	Faiz Giderleri	
05	Cari Transferler	
06	Sermaye Giderleri	50.000,00
07	Sermaye Transferleri	
08	Borç verme	
<b>Toplam Bütçe Kaynak İhtiyacı</b>		<b>50.000,00</b>
<b>Bütçe Dışı Kaynak</b>	Döner Sermaye	
	Diğer Yurt İçi	
	Yurt Dışı	
<b>Toplam Bütçe Dışı Kaynak İhtiyacı</b>		
<b>Toplam Kaynak İhtiyacı</b>		<b>50.000,00</b>

TABLO 2

## FAALİYET MALİYETLERİ TABLOSU

<b>İdare Adı</b>	Kırşehir İl Özel İdaresi ( <i>İmar ve Kentsel İyileştirme Müdürlüğü</i> )
<b>Performans Hedefi</b>	2009 yılı ödeneği ile ilgili proje çalışmaları yapılacaktır.
<b>Faaliyet Adı</b>	Merkez ve Altı (6) İlçede Örnek Köy Oluşturulması.
<b>Sorumlu Harcama Birimi veya Birimleri</b>	İmar ve Kentsel İyileştirme Müdürlüğü

**Açıklamalar** 2009 mali yılı içerisinde ilçeler köylerinde örnek projeler yapılarak, köylerimizin daha iyi şartlarda yaşanır hale getirilmesinin sağlanması.

Ekonomik Kod		(t+1)
01	Personel Giderleri	
02	SGK Devlet Primi Giderleri	
03	Mal ve Hizmet Alım Giderleri	AHI EVRAN
04	Faiz Giderleri	
05	Cari Transferler	
06	Sermaye Giderleri	54.000,00
07	Sermaye Transferleri	
08	Borç verme	
<b>Toplam Bütçe Kaynak İhtiyacı</b>		<b>54.000,00</b>
<b>Bütçe Dışı Kaynak</b>	Döner Sermaye	
	Diğer Yurt İçi	
	Yurt Dışı	
<b>Toplam Bütçe Dışı Kaynak İhtiyacı</b>		
<b>Toplam Kaynak İhtiyacı</b>		<b>54.000,00</b>

TABLO 2

## FAALİYET MALİYETLERİ TABLOSU

<b>İdare Adı</b>	Kırşehir İl Özel İdaresi ( <i>İmar ve Kentsel İyileştirme Müdürlüğü</i> )
<b>Performans Hedefi</b>	2009 yılı ödeneği ile yapımı düşünülmektedir.
<b>Faaliyet Adı</b>	Mucur İlçesine Semt Sahası Yapımı
<b>Sorumlu Harcama Birimi veya Birimleri</b>	İmar ve Kentsel İyileştirme Müdürlüğü

**Açıklamalar** İlçemiz genç nüfusunun kötü alışkanlıklardan uzak durması, sağlıklı bir toplum için gerekli olan bu tür spor tesislerin yapılması.

Ekonomik Kod		(t+1)
01	Personel Giderleri	
02	SGK Devlet Primi Giderleri	
03	Mal ve Hizmet Alım Giderleri	AHI EVRAN
04	Faiz Giderleri	
05	Cari Transferler	
06	Sermaye Giderleri	100.000,00
07	Sermaye Transferleri	
08	Borç verme	
<b>Toplam Bütçe Kaynak İhtiyacı</b>		<b>100.000,00</b>
<b>Bütçe Dışı Kaynak</b>	Döner Sermaye	
	Diğer Yurt İçi	
	Yurt Dışı	
<b>Toplam Bütçe Dışı Kaynak İhtiyacı</b>		
<b>Toplam Kaynak İhtiyacı</b>		<b>100.000,00</b>

TABLO 2

## FAALİYET MALİYETLERİ TABLOSU

<b>İdare Adı</b>	Kırşehir İl Özel İdaresi (İmar ve Kentsel İyileştirme Müdürlüğü)
<b>Performans Hedefi</b>	2009 mali yılında tamamlanarak eğitim ve öğretime başlaması.
<b>Faaliyet Adı</b>	Çiçekdağı İlçesi, (12) Derslikli Turgut Yılmaz İlköğretim Okulu Yapım Projesi.
<b>Sorumlu Harcama Birimi veya Birimleri</b>	İmar ve Kentsel İyileştirme Müdürlüğü

**Açıklamalar** İl genelindeki eğitim ve öğretim düzeyinin artırılması ile birlikte, eğitimde kalitenin artırılması.

Ekonomik Kod		(t+1)
01	Personel Giderleri	
02	SGK Devlet Primi Giderleri	
03	Mal ve Hizmet Alım Giderleri	
04	Faiz Giderleri	
05	Cari Transferler	
06	Sermaye Giderleri	97.064,00
07	Sermaye Transferleri	
08	Borç verme	
<b>Toplam Bütçe Kaynak İhtiyacı</b>		<b>97.064,00</b>
<b>Bütçe Dışı Kaynak</b>	Döner Sermaye	
	Diğer Yurt İçi	
	Yurt Dışı	
<b>Toplam Bütçe Dışı Kaynak İhtiyacı</b>		
<b>Toplam Kaynak İhtiyacı</b>		<b>97.064,00</b>

TABLO 2

## FAALİYET MALİYETLERİ TABLOSU

<b>İdare Adı</b>	Kırşehir İl Özel İdaresi (İnsan Kaynakları ve Eğitim Müdürlüğü)
<b>Performans Hedefi</b>	Kurum içerisinde bulunan birimlerde çalışan iş gücü kalitesini artırmak.
<b>Faaliyet Adı</b>	10 adet 9/1 V.H.K.İ. alımı yapmak.
<b>Sorumlu Harcama Birimi veya Birimleri</b>	İnsan Kaynakları ve Eğitim Müdürlüğü
<b>Açıklamalar</b>	
<p>Kurumumuzun eksik olan memur kadro ihtiyacının giderilmesi amacıyla 10 adet 9 derecenin 1 kademesinden (9/1) Veri Hazırlama kontrol İşletmeni (V.H.K.İ.) alımının yapılarak yapılan iş ve işlemlerin kalitesinin artırılması.</p> <p>Ortalama 1 adet memurun 1 aylık brüt maaşı 1.650,00.-TL.</p> <p>(12) memurun brüt maaşı 1.650,00.-TL. x 10 = 16.500,00.-TL.</p> <p>(12) memurun (6) altı aylık brüt maaş tutarı 16.500,00 x 6 = 99.000,00.-TL.</p>	

Ekonomik Kod		(t+1)
01	Personel Giderleri	99.000,00
02	SGK Devlet Primi Giderleri	
03	Mal ve Hizmet Alım Giderleri	
04	Faiz Giderleri	
05	Cari Transferler	
06	Sermaye Giderleri	
07	Sermaye Transferleri	
08	Borç verme	
<b>Toplam Bütçe Kaynak İhtiyacı</b>		<b>99.000,00</b>
<b>Bütçe Dışı Kaynak</b>	Döner Sermaye	
	Diğer Yurt İçi	
	Yurt Dışı	
<b>Toplam Bütçe Dışı Kaynak İhtiyacı</b>		
<b>Toplam Kaynak İhtiyacı</b>		<b>99.000,00</b>



TABLO 2

## FAALİYET MALİYETLERİ TABLOSU

<b>İdare Adı</b>	Kırşehir İl Özel İdaresi (Milli Eğitim Müdürlüğü)
<b>Performans Hedefi</b>	2009 yılı içerisinde tamamlanarak eğitim ve öğretime açılması.
<b>Faaliyet Adı</b>	Merkez Gülşehri İlköğretim Okulu Yapımı.
<b>Sorumlu Harcama Birimi veya Birimleri</b>	Plan, Proje, Yatırım ve İnşaat Müdürlüğü

**Açıklamalar**

Halen ilimizdeki eğitim vermekte olan ilköğretim okullarının dersliklerindeki öğrenci sayılarının kaliteli bir eğitime dönüştürülebilmesi amacıyla okul sayısını artırarak, bu dersliklerdeki öğrenci sayılarını alınabilir bir eğitim seviyesine çıkarmak.

Ekonomik Kod		(t+1)
01	Personel Giderleri	
02	SGK Devlet Primi Giderleri	
03	Mal ve Hizmet Alım Giderleri	
04	Faiz Giderleri	
05	Cari Transferler	
06	Sermaye Giderleri	807.500,00
07	Sermaye Transferleri	
08	Borç verme	
<b>Toplam Bütçe Kaynak İhtiyacı</b>		<b>807.500,00</b>
<b>Bütçe Dışı Kaynak</b>	Döner Sermaye	
	Diğer Yurt İçi	
	Yurt Dışı	
<b>Toplam Bütçe Dışı Kaynak İhtiyacı</b>		
<b>Toplam Kaynak İhtiyacı</b>		<b>807.500,00</b>

TABLO 2

## FAALİYET MALİYETLERİ TABLOSU

<b>İdare Adı</b>	Kırşehir İl Özel İdaresi (Milli Eğitim Müdürlüğü)
<b>Performans Hedefi</b>	2009 yılı içerisinde tamamlanarak eğitim ve öğretime açılması.
<b>Faaliyet Adı</b>	Çiçekdağı Köseli İlköğretim Okulu Yapımı
<b>Sorumlu Harcama Birimi veya Birimleri</b>	Plan, Proje, Yatırım ve İnşaat Müdürlüğü

**Açıklamalar**

Halen ilimizdeki eğitim vermekte olan ilköğretim okullarının dersliklerindeki öğrenci sayılarının kaliteli bir eğitime dönüştürülebilmesi amacıyla okul sayısını artırarak, bu dersliklerdeki öğrenci sayılarını alınabilir bir eğitim seviyesine çıkarmak.

Ekonomik Kod		(t+1)
01	Personel Giderleri	
02	SGK Devlet Primi Giderleri	
03	Mal ve Hizmet Alım Giderleri	
04	Faiz Giderleri	
05	Cari Transferler	
06	Sermaye Giderleri	807.500,00
07	Sermaye Transferleri	
08	Borç verme	
<b>Toplam Bütçe Kaynak İhtiyacı</b>		<b>807.500,00</b>
<b>Bütçe Dışı Kaynak</b>	Döner Sermaye	
	Diğer Yurt İçi	
	Yurt Dışı	
<b>Toplam Bütçe Dışı Kaynak İhtiyacı</b>		
<b>Toplam Kaynak İhtiyacı</b>		<b>807.500,00</b>

TABLO 2

## FAALİYET MALİYETLERİ TABLOSU

<b>İdare Adı</b>	Kırşehir İl Özel İdaresi (Milli Eğitim Müdürlüğü)
<b>Performans Hedefi</b>	2009 yılı içerisinde tamamlanarak eğitim ve öğretime açılması.
<b>Faaliyet Adı</b>	200 Kişilik Öğrenci Yurdu Yapımı.
<b>Sorumlu Harcama Birimi veya Birimleri</b>	Plan, Proje, Yatırım ve İnşaat Müdürlüğü

**Açıklamalar**

Halen ilimizdeki İlk ve Orta Öğretim Kurumu olarak eğitim vermekte olan okulların sayılarının artması, buna paralel olarak il dışından gelen öğrenci sayılarının artması kaliteli bir eğitime dönüştürülebilmesi amacıyla konaklama hizmetlerinin verilebilmesi, öğrenciler için rahat bir ortam oluşturmak için öğrenci yurdu yapımı.

Ekonomik Kod		(t+1)
01	Personel Giderleri	
02	SGK Devlet Primi Giderleri	
03	Mal ve Hizmet Alım Giderleri	
04	Faiz Giderleri	
05	Cari Transferler	
06	Sermaye Giderleri	85.000,00
07	Sermaye Transferleri	
08	Borç verme	
<b>Toplam Bütçe Kaynak İhtiyacı</b>		<b>85.000,00</b>
<b>Bütçe Dışı Kaynak</b>	Döner Sermaye	
	Diğer Yurt İçi	
	Yurt Dışı	
<b>Toplam Bütçe Dışı Kaynak İhtiyacı</b>		
<b>Toplam Kaynak İhtiyacı</b>		<b>85.000,00</b>

TABLO 2

## FAALİYET MALİYETLERİ TABLOSU

<b>İdare Adı</b>	Kırşehir İl Özel İdaresi (Milli Eğitim Müdürlüğü)
<b>Performans Hedefi</b>	2009 yılı içerisinde yeni açılan okullar ile halen eğitim öğretim vermekte olan okullar için donatım malzemeleri alımları.
<b>Faaliyet Adı</b>	Okul Donatım Malzemeleri Alımı.
<b>Sorumlu Harcama Birimi veya Birimleri</b>	Plan, Proje, Yatırım ve İnşaat Müdürlüğü

**Açıklamalar**

Halen ilimizdeki İlk ve Orta Öğretim Kurumu olarak eğitim vermekte olan okulların sayılarının artması, buna paralel olarak eğitimin daha da kaliteli olması açısından bu okullara donatım malzemelerinin alınması.

Ekonomik Kod		(t+1)
01	Personel Giderleri	
02	SGK Devlet Primi Giderleri	
03	Mal ve Hizmet Alım Giderleri	
04	Faiz Giderleri	
05	Cari Transferler	
06	Sermaye Giderleri	100.000,00
07	Sermaye Transferleri	
08	Borç verme	
<b>Toplam Bütçe Kaynak İhtiyacı</b>		<b>100.000,00</b>
<b>Bütçe Dışı Kaynak</b>	Döner Sermaye	
	Diğer Yurt İçi	
	Yurt Dışı	
<b>Toplam Bütçe Dışı Kaynak İhtiyacı</b>		
<b>Toplam Kaynak İhtiyacı</b>		<b>100.000,00</b>

TABLO 2

## FAALİYET MALİYETLERİ TABLOSU

<b>İdare Adı</b>	Kırşehir İl Özel İdaresi ( <i>Plan, Proje, Yatırım ve İnşaat Müdürlüğü</i> )
<b>Performans Hedefi</b>	2009 yılında yapılacak ihalelerin ilan giderleri karşılanacaktır.
<b>Faaliyet Adı</b>	İlan Giderleri
<b>Sorumlu Harcama Birimi veya Birimleri</b>	Plan, Proje, Yatırım ve İnşaat Müdürlüğü

**Açıklamalar** 2009 yılındaki ilan giderleri (ihalelerin) karşılanacaktır.

Ekonomik Kod		(t+1)
01	Personel Giderleri	
02	SGK Devlet Primi Giderleri	
03	Mal ve Hizmet Alım Giderleri	AHİ 100.000,00
04	Faiz Giderleri	
05	Cari Transferler	
06	Sermaye Giderleri	
07	Sermaye Transferleri	
08	Borç verme	
<b>Toplam Bütçe Kaynak İhtiyacı</b>		<b>100.000,00</b>
<b>Bütçe Dışı Kaynak</b>	Döner Sermaye	
	Diğer Yurt İçi	
	Yurt Dışı	
<b>Toplam Bütçe Dışı Kaynak İhtiyacı</b>		
<b>Toplam Kaynak İhtiyacı</b>		<b>100.000,00</b>

TABLO 2

## FAALİYET MALİYETLERİ TABLOSU

<b>İdare Adı</b>	Kırşehir İl Özel İdaresi ( <i>Plan, Proje, Yatırım ve İnşaat Müdürlüğü</i> )
<b>Performans Hedefi</b>	Toplum Destekli Polis için bilgisayar sarf malzemesi alımı.
<b>Faaliyet Adı</b>	Bilgisayar alımı
<b>Sorumlu Harcama Birimi veya Birimleri</b>	Plan, Proje, Yatırım ve İnşaat Müdürlüğü

**Açıklamalar** Toplum Destekli Polis için bilgisayar sarf malzemesi alımı.

Ekonomik Kod		(t+1)
01	Personel Giderleri	
02	SGK Devlet Primi Giderleri	
03	Mal ve Hizmet Alım Giderleri	6.490,00
04	Faiz Giderleri	
05	Cari Transferler	
06	Sermaye Giderleri	
07	Sermaye Transferleri	
08	Borç verme	
<b>Toplam Bütçe Kaynak İhtiyacı</b>		<b>6.490,00</b>
<b>Bütçe Dışı Kaynak</b>	Döner Sermaye	
	Diğer Yurt İçi	
	Yurt Dışı	
<b>Toplam Bütçe Dışı Kaynak İhtiyacı</b>		
<b>Toplam Kaynak İhtiyacı</b>		<b>6.490,00</b>



TABLO 2

## FAALİYET MALİYETLERİ TABLOSU

<b>İdare Adı</b>	Kırşehir İl Özel İdaresi ( <i>Plan, Proje, Yatırım ve İnşaat Müdürlüğü</i> )
<b>Performans Hedefi</b>	Emniyet Müdürlüğü bariyer alımı
<b>Faaliyet Adı</b>	Emniyet Müdürlüğü bariyer alımı
<b>Sorumlu Harcama Birimi veya Birimleri</b>	Plan, Proje, Yatırım ve İnşaat Müdürlüğü

**Açıklamalar** Emniyet Müdürlüğü, bariyer alımı.

Ekonomik Kod		(t+1)
01	Personel Giderleri	
02	SGK Devlet Primi Giderleri	
03	Mal ve Hizmet Alım Giderleri	8.510,00
04	Faiz Giderleri	
05	Cari Transferler	
06	Sermaye Giderleri	
07	Sermaye Transferleri	
08	Borç verme	
<b>Toplam Bütçe Kaynak İhtiyacı</b>		<b>8.510,00</b>
<b>Bütçe Dışı Kaynak</b>	Döner Sermaye	
	Diğer Yurt İçi	
	Yurt Dışı	
<b>Toplam Bütçe Dışı Kaynak İhtiyacı</b>		
<b>Toplam Kaynak İhtiyacı</b>		<b>8.510,00</b>

TABLO 2

## FAALİYET MALİYETLERİ TABLOSU

<b>İdare Adı</b>	Kırşehir İl Özel İdaresi ( <i>Plan, Proje, Yatırım ve İnşaat Müdürlüğü</i> )
<b>Performans Hedefi</b>	Kırşehir Gençlik ve Spor Müdürlüğüne, Kırşehir Spor Futbol Kulübüne sosyal tesis bina yapımı.
<b>Faaliyet Adı</b>	Kırşehir spor kulübüne 2 katlı sosyal tesis binası yapımı.
<b>Sorumlu Harcama Birimi veya Birimleri</b>	Plan, Proje, Yatırım ve İnşaat Müdürlüğü

**Açıklamalar** Kırşehir Gençlik ve Spor Müdürlüğüne, Kırşehir Spor Futbol Kulübüne sosyal tesis bina yapımı.

Ekonomik Kod		(t+1)
01	Personel Giderleri	
02	SGK Devlet Primi Giderleri	
03	Mal ve Hizmet Alım Giderleri	
04	Faiz Giderleri	
05	Cari Transferler	
06	Sermaye Giderleri	250.000,00
07	Sermaye Transferleri	
08	Borç verme	
<b>Toplam Bütçe Kaynak İhtiyacı</b>		<b>250.000,00</b>
<b>Bütçe Dışı Kaynak</b>	Döner Sermaye	
	Diğer Yurt İçi	
	Yurt Dışı	
<b>Toplam Bütçe Dışı Kaynak İhtiyacı</b>		
<b>Toplam Kaynak İhtiyacı</b>		<b>250.000,00</b>

TABLO 2

## FAALİYET MALİYETLERİ TABLOSU

<b>İdare Adı</b>	Kırşehir İl Özel İdaresi ( <i>Plan, Proje, Yatırım ve İnşaat Müdürlüğü</i> )
<b>Performans Hedefi</b>	Kırşehir 2 nolu Toprak saha drenajlı hale getirilecektir.
<b>Faaliyet Adı</b>	Kırşehir 2 nolu Toprak sahanın drenajlı hale getirilmesi.
<b>Sorumlu Harcama Birimi veya Birimleri</b>	Plan, Proje, Yatırım ve İnşaat Müdürlüğü

**Açıklamalar** 2009 yılı içinde bitirilmesi planlanmaktadır. İhalesi yapılmış, sözleşme imzalanıp işe başlanmıştır.

Ekonomik Kod		(t+1)
01	Personel Giderleri	
02	SGK Devlet Primi Giderleri	
03	Mal ve Hizmet Alım Giderleri	AHI EVRAN
04	Faiz Giderleri	
05	Cari Transferler	
06	Sermaye Giderleri	100.000,00
07	Sermaye Transferleri	
08	Borç verme	
<b>Toplam Bütçe Kaynak İhtiyacı</b>		<b>100.000,00</b>
<b>Bütçe Dışı Kaynak</b>	Döner Sermaye	
	Diğer Yurt İçi	
	Yurt Dışı	
<b>Toplam Bütçe Dışı Kaynak İhtiyacı</b>		
<b>Toplam Kaynak İhtiyacı</b>		<b>100.000,00</b>

TABLO 2

## FAALİYET MALİYETLERİ TABLOSU

<b>İdare Adı</b>	Kırşehir İl Özel İdaresi ( <i>Plan, Proje, Yatırım ve İnşaat Müdürlüğü</i> )
<b>Performans Hedefi</b>	Mucur Yeraltı şehrindeki taban suyu problemi giderilecek ve çevre tanzimi yapılacaktır.
<b>Faaliyet Adı</b>	Mucur Yeraltı şehri taban suyu probleminin giderilmesi ve çevre düzenlemesi.
<b>Sorumlu Harcama Birimi veya Birimleri</b>	Plan, Proje, Yatırım ve İnşaat Müdürlüğü

**Açıklamalar** Mucur Yeraltı şehrindeki taban suyu problemi giderilecek ve çevre tanzimi yapılacaktır.

Ekonomik Kod		(t+1)
01	Personel Giderleri	
02	SGK Devlet Primi Giderleri	
03	Mal ve Hizmet Alım Giderleri	
04	Faiz Giderleri	
05	Cari Transferler	
06	Sermaye Giderleri	10.000,00
07	Sermaye Transferleri	
08	Borç verme	
<b>Toplam Bütçe Kaynak İhtiyacı</b>		<b>10.000,00</b>
<b>Bütçe Dışı Kaynak</b>	Döner Sermaye	
	Diğer Yurt İçi	
	Yurt Dışı	
<b>Toplam Bütçe Dışı Kaynak İhtiyacı</b>		
<b>Toplam Kaynak İhtiyacı</b>		<b>10.000,00</b>

TABLO 2

## FAALİYET MALİYETLERİ TABLOSU

<b>İdare Adı</b>	Kırşehir İl Özel İdaresi ( <i>Plan, Proje, Yatırım ve İnşaat Müdürlüğü</i> )
<b>Performans Hedefi</b>	Dulkadirli İnlımurat Yeraltı şehri çevre düzenlemesi yapılması gerçekleştirilecektir.
<b>Faaliyet Adı</b>	Dulkadirli İnlımurat Yeraltı şehri çevre düzenlemesi yapılması.
<b>Sorumlu Harcama Birimi veya Birimleri</b>	Plan, Proje, Yatırım ve İnşaat Müdürlüğü

**Açıklamalar** Dulkadirli İnlımurat Yeraltı şehri çevre düzenlemesi yapılması gerçekleştirilecektir.

Ekonomik Kod		(t+1)
01	Personel Giderleri	
02	SGK Devlet Primi Giderleri	
03	Mal ve Hizmet Alım Giderleri	
04	Faiz Giderleri	
05	Cari Transferler	
06	Sermaye Giderleri	10.000,00
07	Sermaye Transferleri	
08	Borç verme	
<b>Toplam Bütçe Kaynak İhtiyacı</b>		<b>10.000,00</b>
<b>Bütçe Dışı Kaynak</b>	Döner Sermaye	
	Diğer Yurt İçi	
	Yurt Dışı	
<b>Toplam Bütçe Dışı Kaynak İhtiyacı</b>		
<b>Toplam Kaynak İhtiyacı</b>		<b>10.000,00</b>

TABLO 2

## FAALİYET MALİYETLERİ TABLOSU

<b>İdare Adı</b>	Kırşehir İl Özel İdaresi ( <i>Plan, Proje, Yatırım ve İnşaat Müdürlüğü</i> )
<b>Performans Hedefi</b>	Kırşehir Ağalar Konağının Teşhir ve Tanziminin yapılması
<b>Faaliyet Adı</b>	Ağalar konağının teşhir ve tanzimi.
<b>Sorumlu Harcama Birimi veya Birimleri</b>	Plan, Proje, Yatırım ve İnşaat Müdürlüğü

**Açıklamalar** Ağalar konağı tanzimi ve gerekli malzeme alımlarının yapılması 2009 yılında tamamlanacak.

Ekonomik Kod		(t+1)
01	Personel Giderleri	
02	SGK Devlet Primi Giderleri	
03	Mal ve Hizmet Alım Giderleri	AHİ 33.000,00
04	Faiz Giderleri	
05	Cari Transferler	
06	Sermaye Giderleri	
07	Sermaye Transferleri	
08	Borç verme	
<b>Toplam Bütçe Kaynak İhtiyacı</b>		<b>33.000,00</b>
<b>Bütçe Dışı Kaynak</b>	Döner Sermaye	
	Diğer Yurt İçi	
	Yurt Dışı	
<b>Toplam Bütçe Dışı Kaynak İhtiyacı</b>		
<b>Toplam Kaynak İhtiyacı</b>		<b>33.000,00</b>



TABLO 2

## FAALİYET MALİYETLERİ TABLOSU

<b>İdare Adı</b>	Kırşehir İl Özel İdaresi ( <i>Plan, Proje, Yatırım ve İnşaat Müdürlüğü</i> )
<b>Performans Hedefi</b>	Merkez Gülşehri İ.Ö.Okulu yapılacaktır.
<b>Faaliyet Adı</b>	Merkez Gülşehri İ.Ö.Okulu yapımı.
<b>Sorumlu Harcama Birimi veya Birimleri</b>	Plan, Proje, Yatırım ve İnşaat Müdürlüğü

**Açıklamalar** 2009 yılı içinde ihale edilip yapılması planlanmıştır. İhalesi yapılmış, sözleşme aşamasındadır.

Ekonomik Kod		(t+1)
01	Personel Giderleri	
02	SGK Devlet Primi Giderleri	
03	Mal ve Hizmet Alım Giderleri	AHI EVRAN
04	Faiz Giderleri	
05	Cari Transferler	
06	Sermaye Giderleri	807.500,00
07	Sermaye Transferleri	
08	Borç verme	
Toplam Bütçe Kaynak İhtiyacı		807.500,00
Bütçe Dışı Kaynak	Döner Sermaye	
	Diğer Yurt İçi	
	Yurt Dışı	
Toplam Bütçe Dışı Kaynak İhtiyacı		
Toplam Kaynak İhtiyacı		807.500,00

TABLO 2

## FAALİYET MALİYETLERİ TABLOSU

<b>İdare Adı</b>	Kırşehir İl Özel İdaresi ( <i>Plan, Proje, Yatırım ve İnşaat Müdürlüğü</i> )
<b>Performans Hedefi</b>	Çiçekdağı Köseli ilköğretim Okulu yapılacaktır.
<b>Faaliyet Adı</b>	Çiçekdağı Köseli İlköğretim Okulu yapımı.
<b>Sorumlu Harcama Birimi veya Birimleri</b>	Plan, Proje, Yatırım ve İnşaat Müdürlüğü

**Açıklamalar** 2009 yılı içerisinde yapılması planlanmıştır. İşin sözleşmesi yapılmıştır.

Ekonomik Kod		(t+1)
01	Personel Giderleri	
02	SGK Devlet Primi Giderleri	
03	Mal ve Hizmet Alım Giderleri	
04	Faiz Giderleri	
05	Cari Transferler	
06	Sermaye Giderleri	807.500,00
07	Sermaye Transferleri	
08	Borç verme	
<b>Toplam Bütçe Kaynak İhtiyacı</b>		<b>807.500,00</b>
<b>Bütçe Dışı Kaynak</b>	Döner Sermaye	
	Diğer Yurt İçi	
	Yurt Dışı	
<b>Toplam Bütçe Dışı Kaynak İhtiyacı</b>		
<b>Toplam Kaynak İhtiyacı</b>		<b>807.500,00</b>

TABLO 2

## FAALİYET MALİYETLERİ TABLOSU

<b>İdare Adı</b>	Kırşehir İl Özel İdaresi ( <i>Plan, Proje, Yatırım ve İnşaat Müdürlüğü</i> )
<b>Performans Hedefi</b>	Kırşehir okullarına donatım malzemeleri alınacaktır.
<b>Faaliyet Adı</b>	Okul donatım malzemesi alımı
<b>Sorumlu Harcama Birimi veya Birimleri</b>	Plan, Proje, Yatırım ve İnşaat Müdürlüğü

**Açıklamalar** Kırşehir okullarına donatım malzemeleri alınacaktır.

Ekonomik Kod		(t+1)
01	Personel Giderleri	
02	SGK Devlet Primi Giderleri	
03	Mal ve Hizmet Alım Giderleri	
04	Faiz Giderleri	
05	Cari Transferler	
06	Sermaye Giderleri	100.000,00
07	Sermaye Transferleri	
08	Borç verme	
<b>Toplam Bütçe Kaynak İhtiyacı</b>		<b>100.000,00</b>
<b>Bütçe Dışı Kaynak</b>	Döner Sermaye	
	Diğer Yurt İçi	
	Yurt Dışı	
<b>Toplam Bütçe Dışı Kaynak İhtiyacı</b>		
<b>Toplam Kaynak İhtiyacı</b>		<b>100.000,00</b>

TABLO 2

## FAALİYET MALİYETLERİ TABLOSU

<b>İdare Adı</b>	Kırşehir İl Özel İdaresi ( <i>Plan, Proje, Yatırım ve İnşaat Müdürlüğü</i> )
<b>Performans Hedefi</b>	Huzurevi ve Erkek Yetiştirme Yurdu Hizmet binası çevre düzenlemesi yapılacaktır.
<b>Faaliyet Adı</b>	Huzurevi ve Erkek Yetiştirme Yurdu Hizmet binası çevre düzenleme işi.
<b>Sorumlu Harcama Birimi veya Birimleri</b>	Plan, Proje, Yatırım ve İnşaat Müdürlüğü

**Açıklamalar** Huzurevi ve Erkek Yetiştirme Yurdu Hizmet binası çevre düzenlemesi yapılacaktır.

Ekonomik Kod		(t+1)
01	Personel Giderleri	
02	SGK Devlet Primi Giderleri	
03	Mal ve Hizmet Alım Giderleri	
04	Faiz Giderleri	
05	Cari Transferler	
06	Sermaye Giderleri	50.000,00
07	Sermaye Transferleri	
08	Borç verme	
<b>Toplam Bütçe Kaynak İhtiyacı</b>		<b>50.000,00</b>
<b>Bütçe Dışı Kaynak</b>	Döner Sermaye	
	Diğer Yurt İçi	
	Yurt Dışı	
<b>Toplam Bütçe Dışı Kaynak İhtiyacı</b>		
<b>Toplam Kaynak İhtiyacı</b>		<b>50.000,00</b>

TABLO 2

## FAALİYET MALİYETLERİ TABLOSU

<b>İdare Adı</b>	Kırşehir İl Özel İdaresi ( <i>Plan, Proje, Yatırım ve İnşaat Müdürlüğü</i> )
<b>Performans Hedefi</b>	Kırşehir'e 200 kişilik öğrenci yurdu yapılacaktır.
<b>Faaliyet Adı</b>	200 kişilik öğrenci yurdu yapılması
<b>Sorumlu Harcama Birimi veya Birimleri</b>	Plan, Proje, Yatırım ve İnşaat Müdürlüğü

**Açıklamalar** Kırşehir'e 200 kişilik öğrenci yurdu yapılacaktır.

Ekonomik Kod		(t+1)
01	Personel Giderleri	
02	SGK Devlet Primi Giderleri	
03	Mal ve Hizmet Alım Giderleri	
04	Faiz Giderleri	
05	Cari Transferler	
06	Sermaye Giderleri	85.000,00
07	Sermaye Transferleri	
08	Borç verme	
<b>Toplam Bütçe Kaynak İhtiyacı</b>		<b>85.000,00</b>
<b>Bütçe Dışı Kaynak</b>	Döner Sermaye	
	Diğer Yurt İçi	
	Yurt Dışı	
<b>Toplam Bütçe Dışı Kaynak İhtiyacı</b>		
<b>Toplam Kaynak İhtiyacı</b>		<b>85.000,00</b>

TABLO 2

## FAALİYET MALİYETLERİ TABLOSU

<b>İdare Adı</b>	Kırşehir İl Özel İdaresi (İl Sivil Savunma Müdürlüğü)
<b>Performans Hedefi</b>	İlimizde bulunan akarsu, baraj ve göletlerde meydana gelen boğulmalarda kayıp yakınlarının mağdur olmaması ve kayıpların bir an önce bulunarak vatandaşların mağduriyetinin giderilmesi hedeflenmiştir.
<b>Faaliyet Adı</b>	Su altı ve su üstü arama ve kurtarma malzemeleri alımı.
<b>Sorumlu Harcama Birimi veya Birimleri</b>	Destek Hizmetleri Müdürlüğü

**Açıklamalar** İlimizde su altı ve su üstü arama kurtarma yapacak eğitimli (6) altı kişiden oluşan (2) iki yıldız kurbağa adam ekibi mevcut olup su altı ve su üstü arama kurtarma malzemelerine ihtiyacı bulunmaktadır.

Ekonomik Kod		(t+1)
01	Personel Giderleri	
02	SGK Devlet Primi Giderleri	
03	Mal ve Hizmet Alım Giderleri	AHI 60.000,00
04	Faiz Giderleri	
05	Cari Transferler	
06	Sermaye Giderleri	
07	Sermaye Transferleri	
08	Borç verme	
<b>Toplam Bütçe Kaynak İhtiyacı</b>		<b>60.000,00</b>
<b>Bütçe Dışı Kaynak</b>	Döner Sermaye	
	Diğer Yurt İçi	
	Yurt Dışı	
<b>Toplam Bütçe Dışı Kaynak İhtiyacı</b>		
<b>Toplam Kaynak İhtiyacı</b>		<b>60.000,00</b>



TABLO 2

## FAALİYET MALİYETLERİ TABLOSU

<b>İdare Adı</b>	Kırşehir İl Özel İdaresi (Sosyal Hizmetler İl Müdürlüğü)
<b>Performans Hedefi</b>	A.B. Standartları çerçevesinde bir bahçe düzeni oluşturmak.
<b>Faaliyet Adı</b>	Erkek Yetiştirme Yurdu ve Hizmet Binası Çevresi Düzenlemesi ve Peyzaj Çalışması Yapımı.
<b>Sorumlu Harcama Birimi veya Birimleri</b>	Plan, Proje, Yatırım ve İnşaat Müdürlüğü

**Açıklamalar** Müdürlüğümüzdeki korunma altında bulunan gençlerimize dinlenme ve sosyal aktiviteye uygun arkadaşları ile boş zamanlarını hoş bir mekanda geçirebilecekleri dış ortamı sağlamak amacıyla çevre düzenlemesi öngörülmüştür.

Ekonomik Kod		(t+1)
01	Personel Giderleri	
02	SGK Devlet Primi Giderleri	
03	Mal ve Hizmet Alım Giderleri	
04	Faiz Giderleri	
05	Cari Transferler	
06	Sermaye Giderleri	25.000,00
07	Sermaye Transferleri	
08	Borç verme	
<b>Toplam Bütçe Kaynak İhtiyacı</b>		<b>25.000,00</b>
<b>Bütçe Dışı Kaynak</b>	Döner Sermaye	
	Diğer Yurt İçi	
	Yurt Dışı	
<b>Toplam Bütçe Dışı Kaynak İhtiyacı</b>		
<b>Toplam Kaynak İhtiyacı</b>		<b>25.000,00</b>

TABLO 2

## FAALİYET MALİYETLERİ TABLOSU

<b>İdare Adı</b>	Kırşehir İl Özel İdaresi (Sosyal Hizmetler İl Müdürlüğü)
<b>Performans Hedefi</b>	A.B. Standartları çerçevesinde bir bahçe düzeni oluşturmak.
<b>Faaliyet Adı</b>	Huzurevi Müdürlüğü Hizmet Binası Çevresi Düzenlemesi ve Peyzaj Çalışması Yapımı.
<b>Sorumlu Harcama Birimi veya Birimleri</b>	Plan, Proje, Yatırım ve İnşaat Müdürlüğü

**Açıklamalar** Müdürlüğümüzdeki sığınma altında bulunan yaşlılarımıza dinlenme ve sosyal aktiviteye uygun arkadaşları ile boş zamanlarını hoş bir mekânda geçirebilecekleri dış ortamı sağlamak amacıyla çevre düzenlemesi öngörülmüştür.

Ekonomik Kod		(t+1)
01	Personel Giderleri	
02	SGK Devlet Primi Giderleri	
03	Mal ve Hizmet Alım Giderleri	
04	Faiz Giderleri	
05	Cari Transferler	
06	Sermaye Giderleri	25.000,00
07	Sermaye Transferleri	
08	Borç verme	
<b>Toplam Bütçe Kaynak İhtiyacı</b>		<b>25.000,00</b>
<b>Bütçe Dışı Kaynak</b>	Döner Sermaye	
	Diğer Yurt İçi	
	Yurt Dışı	
<b>Toplam Bütçe Dışı Kaynak İhtiyacı</b>		
<b>Toplam Kaynak İhtiyacı</b>		<b>25.000,00</b>

TABLO 2

## FAALİYET MALİYETLERİ TABLOSU

İdare Adı	Kırşehir İl Özel İdaresi (Tarımsal Hizmetler Müdürlüğü)
Performans Hedefi	Nisan ayında gerçekleştirildi
Faaliyet Adı	Valilik hatıra ormanı yapılması
Sorumlu Harcama Birimi veya Birimleri	Tarımsal Hizmetler Müdürlüğü

## Açıklamalar

Kırşehir ili Özbağ kasabası Örcün mahallesinde bozkır olan bir alanda ağaçlandırma çalışmaları yapılarak ilin ağaçlandırılmasına katkı sağlanmıştır.

Ekonomik Kod		(t+1)
01	Personel Giderleri	
02	SGK Devlet Primi Giderleri	
03	Mal ve Hizmet Alım Giderleri	
04	Faiz Giderleri	
05	Cari Transferler	
06	Sermaye Giderleri	15.000,00
07	Sermaye Transferleri	
08	Borç verme	
Toplam Bütçe Kaynak İhtiyacı		15.000,00
Bütçe Dışı Kaynak	Döner Sermaye	
	Diğer Yurt İçi	
	Yurt Dışı	
Toplam Bütçe Dışı Kaynak İhtiyacı		
Toplam Kaynak İhtiyacı		15.000,00

TABLO 2

## FAALİYET MALİYETLERİ TABLOSU

<b>İdare Adı</b>	Kırşehir İl Özel İdaresi ( <i>Tarımsal Hizmetler Müdürlüğü</i> )
<b>Performans Hedefi</b>	Talep olması halinde il ve ilçelerde koyunlarda Brucellosis hastalığı ile mücadele
<b>Faaliyet Adı</b>	Brucellosis hastalığı ile mücadele.
<b>Sorumlu Harcama Birimi veya Birimleri</b>	Tarımsal Hizmetler Müdürlüğü

**Açıklamalar**

İlimiz Genelinde yapılan koyun besiciliğinin daha sağlıklı ve bilinçli yapılması açısından talep olması halinde koyunlarda Brucellosis hastalığını yok etme mücadelesini başlatmak.

Ekonomik Kod		(t+1)
01	Personel Giderleri	
02	SGK Devlet Primi Giderleri	
03	Mal ve Hizmet Alım Giderleri	AHI 10.000,00
04	Faiz Giderleri	
05	Cari Transferler	
06	Sermaye Giderleri	
07	Sermaye Transferleri	
08	Borç verme	
<b>Toplam Bütçe Kaynak İhtiyacı</b>		<b>10.000,00</b>
<b>Bütçe Dışı Kaynak</b>	Döner Sermaye	
	Diğer Yurt İçi	
	Yurt Dışı	
<b>Toplam Bütçe Dışı Kaynak İhtiyacı</b>		
<b>Toplam Kaynak İhtiyacı</b>		<b>10.000,00</b>

TABLO 2

## FAALİYET MALİYETLERİ TABLOSU

<b>İdare Adı</b>	Kırşehir İl Özel İdaresi ( <i>Tarımsal Hizmetler Müdürlüğü</i> )
<b>Performans Hedefi</b>	Gıda kontrolünde zaman israfının önlenerek, yerinde müdahale mantığı ile hizmet etmek amacı ile araç alımı gerçekleştirilmiştir.
<b>Faaliyet Adı</b>	Gıda kontrol aracı alımı ve iç dizaynı
<b>Sorumlu Harcama Birimi veya Birimleri</b>	Tarımsal Hizmetler Müdürlüğü

**Açıklamalar**

Kırşehir İl Tarım Müdürlüğünün talebi üzerine Gıda kontrolü yapabilmek için gerekli aracın alınması ve içinin dizayn edilmesi gerçekleştirilmiştir.

Ekonomik Kod		(t+1)
01	Personel Giderleri	
02	SGK Devlet Primi Giderleri	
03	Mal ve Hizmet Alım Giderleri	AHI EVRAN
04	Faiz Giderleri	
05	Cari Transferler	VALİLİĞİ
06	Sermaye Giderleri	49.999,00
07	Sermaye Transferleri	
08	Borç verme	
<b>Toplam Bütçe Kaynak İhtiyacı</b>		<b>49.999,00</b>
<b>Bütçe Dışı Kaynak</b>	Döner Sermaye	
	Diğer Yurt İçi	
	Yurt Dışı	
<b>Toplam Bütçe Dışı Kaynak İhtiyacı</b>		
<b>Toplam Kaynak İhtiyacı</b>		<b>49.999,00</b>

TABLO 2

## FAALİYET MALİYETLERİ TABLOSU

<b>İdare Adı</b>	Kırşehir İl Özel İdaresi (Yazı İşleri Müdürlüğü)
<b>Performans Hedefi</b>	Söz konusu işlerin hatasız ve etkin bir şekilde yerine getirilmesi.
<b>Faaliyet Adı</b>	Bayındırlık ve İskân Müdürlüğüne elektronik ölçüm aleti ve yazılım programı alımı
<b>Sorumlu Harcama Birimi veya Birimleri</b>	Yazı İşleri Müdürlüğü

**Açıklamalar**

Bayındırlık ve İskân Müdürlüğü faaliyetleri arasında yer alan arazi ölçüm ve harita yapım işlerinin hatasız ve etkin bir şekilde yerine getirilmesini teminen İl özel İdaresi bütçesiyle elektronik ölçüm aletleri ve yazılım programı satın alınmıştır.

Ekonomik Kod		(t+1)
01	Personel Giderleri	
02	SGK Devlet Primi Giderleri	
03	Mal ve Hizmet Alım Giderleri	AHİ 30.650,66
04	Faiz Giderleri	
05	Cari Transferler	
06	Sermaye Giderleri	
07	Sermaye Transferleri	
08	Borç verme	
<b>Toplam Bütçe Kaynak İhtiyacı</b>		<b>30.650,66</b>
<b>Bütçe Dışı Kaynak</b>	Döner Sermaye	
	Diğer Yurt İçi	
	Yurt Dışı	
<b>Toplam Bütçe Dışı Kaynak İhtiyacı</b>		
<b>Toplam Kaynak İhtiyacı</b>		<b>30.650,66</b>



TABLO 2

## FAALİYET MALİYETLERİ TABLOSU

<b>İdare Adı</b>	Kırşehir İl Özel İdaresi (Yazı İşleri Müdürlüğü)
<b>Performans Hedefi</b>	İl Özel İdaresinin ihale iş ve işlemlerinin etkin ve verimli sürdürülebilmesi.
<b>Faaliyet Adı</b>	İl Özel İdaresine e-kik net, e-hak ediş ve yaklaşık maliyet hazırlama programı alımı.
<b>Sorumlu Harcama Birimi veya Birimleri</b>	Yazı İşleri Müdürlüğü
<b>Açıklamalar</b>	
<p>İl Özel İdaresine 1 adet e-kik net otomasyon programı, 1 adet e-hak ediş net yaklaşık maliyet hazırlama programı 1 adet USB kilit bellek ve 1 adet e-kik net mal ve hizmet alım programı satın alınmıştır.</p>	

Ekonomik Kod		(t+1)
01	Personel Giderleri	
02	SGK Devlet Primi Giderleri	
03	Mal ve Hizmet Alım Giderleri	AHİ 25.000,00
04	Faiz Giderleri	
05	Cari Transferler	
06	Sermaye Giderleri	
07	Sermaye Transferleri	
08	Borç verme	
<b>Toplam Bütçe Kaynak İhtiyacı</b>		<b>25.000,00</b>
<b>Bütçe Dışı Kaynak</b>	Döner Sermaye	
	Diğer Yurt İçi	
	Yurt Dışı	
<b>Toplam Bütçe Dışı Kaynak İhtiyacı</b>		
<b>Toplam Kaynak İhtiyacı</b>		<b>25.000,00</b>

TABLO 2

## FAALİYET MALİYETLERİ TABLOSU

<b>İdare Adı</b>	Kırşehir İl Özel İdaresi (Yazı İşleri Müdürlüğü)
<b>Performans Hedefi</b>	İl Özel İdaresinin plan, proje ve inşaat işlerinin verimli sürdürülebilmesi
<b>Faaliyet Adı</b>	5 adet bilgisayar alımı.
<b>Sorumlu Harcama Birimi veya Birimleri</b>	Yazı İşleri Müdürlüğü

**Açıklamalar**

İl Özel İdaresince sözleşmeli olarak teknik elemanlar alındığından bu personellerin çalışma verimliliğinin artırılması ve günümüz teknolojisine uygun işler üretmeleri için 5 adet bilgisayar ve yazıcı alınmıştır.

Ekonomik Kod		(t+1)
01	Personel Giderleri	
02	SGK Devlet Primi Giderleri	
03	Mal ve Hizmet Alım Giderleri	AHİ 15.000,00
04	Faiz Giderleri	
05	Cari Transferler	
06	Sermaye Giderleri	
07	Sermaye Transferleri	
08	Borç verme	
<b>Toplam Bütçe Kaynak İhtiyacı</b>		<b>15.000,00</b>
<b>Bütçe Dışı Kaynak</b>	Döner Sermaye	
	Diğer Yurt İçi	
	Yurt Dışı	
<b>Toplam Bütçe Dışı Kaynak İhtiyacı</b>		
<b>Toplam Kaynak İhtiyacı</b>		<b>15.000,00</b>

D- İdarenin Toplam Kaynak İhtiyacı



TABLO 3

## İDARE PERFORMANS TABLOSU

İdare Adı		Kırşehir İl Özel İdaresi (Bayındırlık ve İskân Müdürlüğü)						
Performans Hedefi	Faaliyet		BÜTÇE İÇİ		BÜTÇE DIŞI		TOPLAM	
			TL	PAY (%)	TL	PAY (%)	TL	PAY (%)
		Diğer Mesafe ve Yükseklik Ölçme Cihazları, Diğer Bileşim Malzemeleri	28.768,40				28.768,40	
<b>Performans Hedefleri Maliyetleri Toplamı</b>			<b>28.768,40</b>				<b>28.768,40</b>	
<b>Genel Yönetim Giderleri</b>								
<b>Diğer İdarelere Transfer Edilecek Kaynaklar Toplamı</b>								
<b>Genel Toplam</b>			<b>28.768,40</b>				<b>28.768,40</b>	

TABLO 3

## İDARE PERFORMANS TABLOSU

İdare Adı		Kırşehir İl Özel İdaresi (Destek Hizmetleri Müdürlüğü)						
Performans Hedefi	Faaliyet		BÜTÇE İÇİ		BÜTÇE DIŞI		TOPLAM	
			TL	PAY (%)	TL	PAY (%)	TL	PAY (%)
		Şantiyelere akaryakıt dağıtmak için tanker alınması.	69.515,00				69.515,00	
<b>Performans Hedefleri Maliyetleri Toplamı</b>			<b>69.515,00</b>				<b>69.515,00</b>	
<b>Genel Yönetim Giderleri</b>								
<b>Diğer İdarelere Transfer Edilecek Kaynaklar Toplamı</b>								
<b>Genel Toplam</b>			<b>69.515,00</b>				<b>69.515,00</b>	

TABLO 3

## İDARE PERFORMANS TABLOSU

İdare Adı		Kırşehir İl Özel İdaresi (Gençlik ve Spor İl Müdürlüğü)					
Performans Hedefi	Faaliyet	BÜTÇE İÇİ		BÜTÇE DIŞI		TOPLAM	
		TL	PAY (%)	TL	PAY (%)	TL	PAY (%)
	Mucur İlçesine çim saha yapımı.	50.000,00				50.000,00	
	Merkez ilçe toprak sahanın drenajlı ve sentetik çim saha yapılması	100.000,00				100.000,00	
	Merkez İlçe Yüzme Havuzu Yapımı.	1,00				1,00	
	Yedi (7) İlçe Spor Kulüplerine Malzeme Alımı	20.000,00				20.000,00	
	Merkez İlçe Portatif Tribün Yapımı	50.000,00				50.000,00	
	Akçakent, Akpınar, Boztepe ve Çiçekdağı İlçelerine Semt Sahası Yapımı.	100.000,00				100.000,00	
	Güneykent Gençlik Merkezi Ek Bina Yapımı	130.000,00				130.000,00	
<b>Performans Hedefleri Maliyetleri Toplamı</b>		<b>450.001,00</b>				<b>450.001,00</b>	
<b>Genel Yönetim Giderleri</b>							
<b>Diğer İdarelere Transfer Edilecek Kaynaklar Toplamı</b>							
<b>Genel Toplam</b>		<b>450.001,00</b>				<b>450.000,00</b>	



TABLO 3

## İDARE PERFORMANS TABLOSU

İdare Adı		Kırşehir İl Özel İdaresi (İl Sağlık Müdürlüğü)						
Performans Hedefi	Faaliyet		BÜTÇE İÇİ		BÜTÇE DIŞI		TOPLAM	
			TL	PAY (%)	TL	PAY (%)	TL	PAY (%)
		Boztepe Toplum Sağlığı Merkezi Hizmet Binası	550.000,00				550.000,00	
<b>Performans Hedefleri Maliyetleri Toplamı</b>			<b>550.000,00</b>				<b>550.000,00</b>	
Genel Yönetim Giderleri								
Diğer İdarelere Transfer Edilecek Kaynaklar Toplamı								
<b>Genel Toplam</b>			<b>550.000,00</b>				<b>550.000,00</b>	

TABLO 3

## İDARE PERFORMANS TABLOSU

İdare Adı		Kırşehir İl Özel İdaresi (İmar ve Kentsel İyileştirme Müdürlüğü)					
Performans Hedefi	Faaliyet	BÜTÇE İÇİ		BÜTÇE DIŞI		TOPLAM	
		TL	PAY (%)	TL	PAY (%)	TL	PAY (%)
	Hizmet Binası ve Ambar Bakım Onarım Projesi	13.000,00				13.000,00	
	Çiçekdağı İlçesi kaymakam evi yapımı	13.310,00				13.310,00	
	İl Özel İdaresi Hizmet Binası Yapım Projesi	400.000,00				400.000,00	
	Atölye ve Sosyal Tesisler Yapım Projesi	950.000,00				950.000,00	
	Yeni 150 m <sup>2</sup> Orman İşletme binasının yapılarak hizmete sunulması	362.850,00				362.850,00	
	Trafik İşaret ve Levhaları Yapımı (7 İlçeye)	30.000,00				30.000,00	
	(7) Yedi ilçeye I. Kat ve II. Kat Asfalt Kaplama Yol ve Yama Projesi.	200.000,00				200.000,00	
	Yedi (7) İlçeye Sanat Yapıları (Köprü, Büz, Menfez) Yapımı	55.000,00				55.000,00	
	Merkez ve İlçelere bağlı köy içi yollarının kumlanması	200.000,00				200.000,00	
	Yedi (7) İlçenin Kanalizasyon Bakımı	50.000,00				50.000,00	
	Merkez ve Altı (6) İlçede Örnek Köy Oluşturulması.	54.000,00				54.000,00	
	Mucur İlçesine Semt Sahası Yapımı	100.000,00				100.000,00	
	Çiçekdağı İlçesi, (12) Derslikli Turgut Yılmaz İlköğretim Okulu Yapım Projesi.	97.064,00				97.064,00	
<b>Performans Hedefleri Maliyetleri Toplamı</b>		<b>2.525.224,00</b>				<b>2.525.224,00</b>	
<b>Genel Yönetim Giderleri</b>							
<b>Diğer İdarelere Transfer Edilecek Kaynaklar Toplamı</b>							
<b>Genel Toplam</b>		<b>2.525.224,00</b>				<b>2.525.224,00</b>	

TABLO 3

## İDARE PERFORMANS TABLOSU

İdare Adı		Kırşehir İl Özel İdaresi (İnsan kaynakları ve Eğitim Müdürlüğü)						
Performans Hedefi	Faaliyet		BÜTÇE İÇİ		BÜTÇE DIŞI		TOPLAM	
			TL	PAY (%)	TL	PAY (%)	TL	PAY (%)
		10 adet 9/1 V.H.K.İ. alımı yapmak.	99.000,00				99.000,00	
<b>Performans Hedefleri Maliyetleri Toplamı</b>			<b>99.000,00</b>				<b>99.000,00</b>	
<b>Genel Yönetim Giderleri</b>								
<b>Diğer İdarelere Transfer Edilecek Kaynaklar Toplamı</b>								
<b>Genel Toplam</b>			<b>99.000,00</b>				<b>99.000,00</b>	

TABLO 3

## İDARE PERFORMANS TABLOSU

İdare Adı		Kırşehir İl Özel İdaresi (Milli Eğitim Müdürlüğü)					
Performans Hedefi	Faaliyet	BÜTÇE İÇİ		BÜTÇE DIŞI		TOPLAM	
		TL	PAY (%)	TL	PAY (%)	TL	PAY (%)
	Merkez Gülşehri İlköğretim Okulu Yapımı.	807.500,00				807.500,00	
	Çiçekdağı Köseli İlköğretim Okulu Yapımı	807.500,00				807.500,00	
	200 Kişilik Öğrenci Yurdu Yapımı.	85.000,00				85.000,00	
	Okul Donatım Malzemeleri Alımı	100.000,00				100.000,00	
<b>Performans Hedefleri Maliyetleri Toplamı</b>		<b>1.800.000,00</b>				<b>1.800.000,00</b>	
<b>Genel Yönetim Giderleri</b>							
<b>Diğer İdarelere Transfer Edilecek Kaynaklar Toplamı</b>							
<b>Genel Toplam</b>		<b>1.800.000,00</b>				<b>1.800.000,00</b>	

TABLO 3

## İDARE PERFORMANS TABLOSU

İdare Adı		Kırşehir İl Özel İdaresi (Plan, Proje, Yatırım ve İnşaat Müdürlüğü)						
Performans Hedefi	Faaliyet	Açıklamalar	BÜTÇE İÇİ		BÜTÇE DIŞI		TOPLAM	
			TL	PAY (%)	TL	PAY (%)	TL	PAY (%)
		2009 yılındaki ilan giderleri (ihalelerin) karşılanacaktır.	100.000,00				100.000,00	
		Toplum Destekli Polis ihtiyacı olan bilgisayar sarf malzemeleri alımı.	15.000,00				15.000,00	
		Kırşehir Gençlik ve Spor Müdürlüğüne, Kırşehir Spor Futbol Kulübüne sosyal tesis bina yapımı.	250.000,00				250.000,00	
		Kırşehir 2 nolu Toprak saha drenajlı hale getirilecektir.	100.000,00				100.000,00	
		Mucur Yeraltı şehrindeki taban suyu problemi giderilecek ve çevre tanzimi yapılacaktır.	10.000,00				10.000,00	
		Dulkadirli İlimurat Yeraltı şehri çevre düzenlemesi yapılması gerçekleştirilecektir.	10.000,00				10.000,00	
		Kırşehir Ağalar Konağının Teşhir ve Tanziminin yapılması.	33.000,00				33.000,00	
		Merkez Gülşehri İ.Ö. Okulu yapılacaktır.	807.500,00				807.500,00	
		Çiçekdağı Köseli İlköğretim Okulu yapımı.	807.500,00				807.500,00	
		Kırşehir okullarına donatım malzemeleri alınacaktır.	100.000,00				100.000,00	
		Huzurevi ve Erkek Yetiştirme Yurdu Hizmet binası çevre düzenlemesi yapılacaktır.	50.000,00				50.000,00	
		Kırşehir'e 200 kişilik öğrenci yurdu yapılacaktır.	200.000,00				200.000,00	
<b>Performans Hedefleri Maliyetleri Toplamı</b>			<b>2.483.000,00</b>				<b>2.483.000,00</b>	
<b>Genel Yönetim Giderleri</b>								
<b>Diğer İdarelere Transfer Edilecek Kaynaklar Toplamı</b>								
<b>Genel Toplam</b>			<b>2.483.000,00</b>				<b>2.483.000,00</b>	

TABLO 3

## İDARE PERFORMANS TABLOSU

İdare Adı		Kırşehir İl Özel İdaresi (İl Sivil Savunma Müdürlüğü)						
Performans Hedefi	Faaliyet		BÜTÇE İÇİ		BÜTÇE DIŞI		TOPLAM	
			TL	PAY (%)	TL	PAY (%)	TL	PAY (%)
		Su altı ve su üstü arama ve kurtarma malzemeleri alımı.	60.000,00				60.000,00	
<b>Performans Hedefleri Maliyetleri Toplamı</b>			<b>60.000,00</b>				<b>60.000,00</b>	
<b>Genel Yönetim Giderleri</b>								
<b>Diğer İdarelere Transfer Edilecek Kaynaklar Toplamı</b>								
<b>Genel Toplam</b>			<b>60.000,00</b>				<b>60.000,00</b>	



TABLO 3

## İDARE PERFORMANS TABLOSU

İdare Adı		Kırşehir İl Özel İdaresi (Sosyal Hizmetler İl Müdürlüğü)						
Performans Hedefi	Faaliyet	BÜTÇE İÇİ		BÜTÇE DIŞI		TOPLAM		
		TL	PAY (%)	TL	PAY (%)	TL	PAY (%)	
	Erkek Yetiştirme Yurdu ve Hizmet Binası Çevresi Düzenlemesi ve Peyzaj Çalışması Yapımı.	25.000,00				25.000,00		
	Huzurevi Müdürlüğü Hizmet Binası Çevresi Düzenlemesi ve Peyzaj Çalışması Yapımı.	25.000,00				25.000,00		
<b>Performans Hedefleri Maliyetleri Toplamı</b>		<b>50.000,00</b>				<b>50.000,00</b>		
<b>Genel Yönetim Giderleri</b>								
<b>Diğer İdarelere Transfer Edilecek Kaynaklar Toplamı</b>								
<b>Genel Toplam</b>		<b>50.000,00</b>				<b>50.000,00</b>		

TABLO 3

## İDARE PERFORMANS TABLOSU

İdare Adı		Kırşehir İl Özel İdaresi (Tarımsal Hizmetler Müdürlüğü)					
Performans Hedefi	Faaliyet	BÜTÇE İÇİ		BÜTÇE DIŞI		TOPLAM	
		TL	PAY (%)	TL	PAY (%)	TL	PAY (%)
	Gıda Kontrol Aracı Alımı ve içinin dizaynı.	49.999,00				49.999,00	
	Valilik Hatıra Ormanı Yapılması	15.000,00				15.000,00	
	Brucellosis hastalığı ile mücadele.	10.000,00				10.000,00	
<b>Performans Hedefleri Maliyetleri Toplamı</b>		<b>74.999,00</b>				<b>74.999,00</b>	
<b>Genel Yönetim Giderleri</b>							
<b>Diğer İdarelere Transfer Edilecek Kaynaklar Toplamı</b>							
<b>Genel Toplam</b>		<b>74.999,00</b>				<b>74.999,00</b>	

TABLO 3

## İDARE PERFORMANS TABLOSU

İdare Adı	Kırşehir İl Özel İdaresi (Yazı İşleri Müdürlüğü)
-----------	--

Performans Hedefi	Faaliyet	BÜTÇE İÇİ		BÜTÇE DIŞI		TOPLAM	
		TL	PAY (%)	TL	PAY (%)	TL	PAY (%)
	Bayındırlık ve İskân Müdürlüğüne elektronik ölçüm aleti ve yazılım programı alımı	30.650,66				30.650,66	
	İl Özel İdaresine e-kik net, e-hak ediş ve yaklaşık maliyet hazırlama programı alımı.	25.000,00				25.000,00	
	5 adet bilgisayar alımı.	15.000,00				15.000,00	
<b>Performans Hedefleri Maliyetleri Toplamı</b>		<b>70.650,66</b>				<b>70.650,66</b>	
<b>Genel Yönetim Giderleri</b>							
<b>Diğer İdarelere Transfer Edilecek Kaynaklar Toplamı</b>							
<b>Genel Toplam</b>		<b>70.650,66</b>				<b>70.650,66</b>	

TABLO 4

## TOPLAM KAYNAK İHTİYACI TABLOSU

İdare Adı		Kırşehir İl Özel İdaresi (Bayındırlık ve İskân Müdürlüğü)			
		(TL)			
Bütçe Kaynak İhtiyacı	Ekonomik kod	Faaliyet Toplamı	Genel Yönetim Giderleri Toplamı	Diğer İdarelere Transfer Edilecek Kaynaklar Toplamı	Genel Toplam
	01	Personel Giderleri			
	02	SGK Devlet Primi Giderleri			
	03	Mal ve Hizmet Alım Giderleri	28.768,40		28.768,40
	04	Faiz Giderleri			
	05	Cari Transferler			
	06	Sermaye Giderleri			
	07	Sermaye Transferleri			
	08	Borç Verme			
	09	Yedek Ödenek			
<b>Toplam Bütçe Kaynak İhtiyacı</b>		<b>28.768,40</b>			<b>28.768,40</b>
Bütçe Dışı Kaynak	Döner Sermaye				
	Diğer Yurt İçi				
	Yurt Dışı				
	<b>Toplam Bütçe Dışı Kaynak İhtiyacı</b>				
<b>Toplam Kaynak İhtiyacı</b>		<b>28.768,40</b>			<b>28.768,40</b>

TABLO 4

## TOPLAM KAYNAK İHTİYACI TABLOSU

İdare Adı		Kırşehir İl Özel İdaresi (Destek Hizmetleri Müdürlüğü)			
		(TL)			
Bütçe Kaynak İhtiyacı	Ekonomik kod	Faaliyet Toplamı	Genel Yönetim Giderleri Toplamı	Diğer İdarelere Transfer Edilecek Kaynaklar Toplamı	Genel Toplam
	01	Personel Giderleri			
	02	SGK Devlet Primi Giderleri			
	03	Mal ve Hizmet Alım Giderleri	69.515,00		69.515,00
	04	Faiz Giderleri			
	05	Cari Transferler			
	06	Sermaye Giderleri			
	07	Sermaye Transferleri			
	08	Borç Verme			
	09	Yedek Ödenek			
<b>Toplam Bütçe Kaynak İhtiyacı</b>		<b>69.515,00</b>			<b>69.515,00</b>
Bütçe Dışı Kaynak	Döner Sermaye				
	Diğer Yurt İçi				
	Yurt Dışı				
	<b>Toplam Bütçe Dışı Kaynak İhtiyacı</b>				
<b>Toplam Kaynak İhtiyacı</b>		<b>69.515,00</b>			<b>69.515,00</b>

TABLO 4

## TOPLAM KAYNAK İHTİYACI TABLOSU

İdare Adı		Kırşehir İl Özel İdaresi (Gençlik ve Spor İl Müdürlüğü)			
		(TL)			
	Ekonomik kod	Faaliyet Toplamı	Genel Yönetim Giderleri Toplamı	Diğer İdarelere Transfer Edilecek Kaynaklar Toplamı	Genel Toplam
	Bütçe Kaynak İhtiyacı	01	Personel Giderleri		
02		SGK Devlet Primi Giderleri			
03		Mal ve Hizmet Alım Giderleri	20.000,00		20.000,00
04		Faiz Giderleri			
05		Cari Transferler			
06		Sermaye Giderleri	430.001,00		430.001,00
07		Sermaye Transferleri			
08		Borç Verme			
09		Yedek Ödenek			
<b>Toplam Bütçe Kaynak İhtiyacı</b>		<b>450.001,00</b>			<b>450.001,00</b>
Bütçe Dışı Kaynak	Döner Sermaye				
	Diğer Yurt İçi				
	Yurt Dışı				
	<b>Toplam Bütçe Dışı Kaynak İhtiyacı</b>				
<b>Toplam Kaynak İhtiyacı</b>		<b>450.001,00</b>			<b>450.001,00</b>



TABLO 4

## TOPLAM KAYNAK İHTİYACI TABLOSU

İdare Adı		Kırşehir İl Özel İdare (İl Sağlık Müdürlüğü)			
		(TL)			
Bütçe Kaynak İhtiyacı	Ekonomik kod	Faaliyet Toplamı	Genel Yönetim Giderleri Toplamı	Diğer İdarelere Transfer Edilecek Kaynaklar Toplamı	Genel Toplam
	01	Personel Giderleri			
	02	SGK Devlet Primi Giderleri			
	03	Mal ve Hizmet Alım Giderleri			
	04	Faiz Giderleri			
	05	Cari Transferler			
	06	Sermaye Giderleri	550.000,00		
	07	Sermaye Transferleri			
	08	Borç Verme			
	09	Yedek Ödenek			
<b>Toplam Bütçe Kaynak İhtiyacı</b>		<b>550.000,00</b>			<b>550.000,00</b>
Bütçe Dışı Kaynak	Döner Sermaye				
	Diğer Yurt İçi				
	Yurt Dışı				
	<b>Toplam Bütçe Dışı Kaynak İhtiyacı</b>				
<b>Toplam Kaynak İhtiyacı</b>		<b>550.000,00</b>			<b>550.000,00</b>

TABLO 4

## TOPLAM KAYNAK İHTİYACI TABLOSU

İdare Adı		Kırşehir İl Özel İdaresi (İmar ve Kentsel İyileştirme Müdürlüğü)			
		(TL)			
Bütçe Kaynak İhtiyacı	Ekonomik kod	Faaliyet Toplamı	Genel Yönetim Giderleri Toplamı	Diğer İdarelere Transfer Edilecek Kaynaklar Toplamı	Genel Toplam
	01	Personel Giderleri			
	02	SGK Devlet Primi Giderleri			
	03	Mal ve Hizmet Alım Giderleri	30.000,00		30.000,00
	04	Faiz Giderleri			
	05	Cari Transferler			
	06	Sermaye Giderleri	2.495.224,00		2.495.224,00
	07	Sermaye Transferleri			
	08	Borç Verme			
	09	Yedek Ödenek			
<b>Toplam Bütçe Kaynak İhtiyacı</b>		<b>2.525.224,00</b>			<b>2.525.224,00</b>
Bütçe Dışı Kaynak	Döner Sermaye				
	Diğer Yurt İçi				
	Yurt Dışı				
	<b>Toplam Bütçe Dışı Kaynak İhtiyacı</b>				
<b>Toplam Kaynak İhtiyacı</b>		<b>2.525.224,00</b>			<b>2.525.224,00</b>

TABLO 4

## TOPLAM KAYNAK İHTİYACI TABLOSU

İdare Adı		Kırşehir İl Özel İdaresi (İnsan Kaynakları ve Eğitim Müdürlüğü)				
		(TL)				
Bütçe Kaynak İhtiyacı	Ekonomik kod	Faaliyet Toplamı	Genel Yönetim Giderleri Toplamı	Diğer İdarelere Transfer Edilecek Kaynaklar Toplamı	Genel Toplam	
	01	Personel Giderleri	99.000,00			99.000,00
	02	SGK Devlet Primi Giderleri				
	03	Mal ve Hizmet Alım Giderleri				
	04	Faiz Giderleri				
	05	Cari Transferler				
	06	Sermaye Giderleri				
	07	Sermaye Transferleri				
	08	Borç Verme				
	09	Yedek Ödenek				
<b>Toplam Bütçe Kaynak İhtiyacı</b>		<b>99.000,00</b>			<b>99.000,00</b>	
Bütçe Dışı Kaynak	Döner Sermaye					
	Diğer Yurt İçi					
	Yurt Dışı					
	<b>Toplam Bütçe Dışı Kaynak İhtiyacı</b>					
<b>Toplam Kaynak İhtiyacı</b>		<b>99.000,00</b>			<b>99.000,00</b>	

TABLO 4

## TOPLAM KAYNAK İHTİYACI TABLOSU

İdare Adı		Kırşehir İl Özel İdaresi (Milli Eğitim Müdürlüğü)			
		(TL)			
Bütçe Kaynak İhtiyacı	Ekonomik kod	Faaliyet Toplamı	Genel Yönetim Giderleri Toplamı	Diğer İdarelere Transfer Edilecek Kaynaklar Toplamı	Genel Toplam
	01	Personel Giderleri			
	02	SGK Devlet Primi Giderleri			
	03	Mal ve Hizmet Alım Giderleri			
	04	Faiz Giderleri			
	05	Cari Transferler			
	06	Sermaye Giderleri	1.800.000,00		1.800.000,00
	07	Sermaye Transferleri			
	08	Borç Verme			
	09	Yedek Ödenek			
<b>Toplam Bütçe Kaynak İhtiyacı</b>		<b>1.800.000,00</b>			<b>1.800.000,00</b>
Bütçe Dışı Kaynak	Döner Sermaye				
	Diğer Yurt İçi				
	Yurt Dışı				
	<b>Toplam Bütçe Dışı Kaynak İhtiyacı</b>				
<b>Toplam Kaynak İhtiyacı</b>		<b>1.800.000,00</b>			<b>1.800.000,00</b>

TABLO 4

## TOPLAM KAYNAK İHTİYACI TABLOSU

İdare Adı		Kırşehir İl Özel İdaresi (Plan, Proje, Yatırım ve İnşaat Müdürlüğü)			
		(TL)			
Bütçe Kaynak İhtiyacı	Ekonomik kod	Faaliyet Toplamı	Genel Yönetim Giderleri Toplamı	Diğer İdarelere Transfer Edilecek Kaynaklar Toplamı	Genel Toplam
	01	Personel Giderleri			
	02	SGK Devlet Primi Giderleri			
	03	Mal ve Hizmet Alım Giderleri	148.000,00		148.000,00
	04	Faiz Giderleri			
	05	Cari Transferler			
	06	Sermaye Giderleri	2.220.000,00		2.220.000,00
	07	Sermaye Transferleri			
	08	Borç Verme			
	09	Yedek Ödenek			
<b>Toplam Bütçe Kaynak İhtiyacı</b>		<b>2.368.000,00</b>			<b>2.368.000,00</b>
Bütçe Dışı Kaynak	Döner Sermaye				
	Diğer Yurt İçi				
	Yurt Dışı				
	<b>Toplam Bütçe Dışı Kaynak İhtiyacı</b>				
<b>Toplam Kaynak İhtiyacı</b>		<b>2.368.000,00</b>			<b>2.368.000,00</b>

TABLO 4

## TOPLAM KAYNAK İHTİYACI TABLOSU

İdare Adı		Kırşehir İl Özel İdaresi (İl Sivil Savunma Müdürlüğü)			
		(TL)			
Bütçe Kaynak İhtiyacı	Ekonomik kod	Faaliyet Toplamı	Genel Yönetim Giderleri Toplamı	Diğer İdarelere Transfer Edilecek Kaynaklar Toplamı	Genel Toplam
	01	Personel Giderleri			
	02	SGK Devlet Primi Giderleri			
	03	Mal ve Hizmet Alım Giderleri	60.000,00		60.000,00
	04	Faiz Giderleri			
	05	Cari Transferler			
	06	Sermaye Giderleri			
	07	Sermaye Transferleri			
	08	Borç Verme			
	09	Yedek Ödenek			
<b>Toplam Bütçe Kaynak İhtiyacı</b>		<b>60.000,00</b>			<b>60.000,00</b>
Bütçe Dışı Kaynak	Döner Sermaye				
	Diğer Yurt İçi				
	Yurt Dışı				
	<b>Toplam Bütçe Dışı Kaynak İhtiyacı</b>				
<b>Toplam Kaynak İhtiyacı</b>		<b>60.000,00</b>			<b>60.000,00</b>



TABLO 4

## TOPLAM KAYNAK İHTİYACI TABLOSU

İdare Adı		Kırşehir İl Özel İdaresi (Sosyal Hizmetler İl Müdürlüğü)			
		(TL)			
	Ekonomik kod	Faaliyet Toplamı	Genel Yönetim Giderleri Toplamı	Diğer İdarelere Transfer Edilecek Kaynaklar Toplamı	Genel Toplam
	Bütçe Kaynak İhtiyacı	01	Personel Giderleri		
02		SGK Devlet Primi Giderleri			
03		Mal ve Hizmet Alım Giderleri			
04		Faiz Giderleri			
05		Cari Transferler			
06		Sermaye Giderleri	50.000,00		
07		Sermaye Transferleri			
08		Borç Verme			
09		Yedek Ödenek			
<b>Toplam Bütçe Kaynak İhtiyacı</b>		<b>50.000,00</b>			<b>50.000,00</b>
Bütçe Dışı Kaynak	Döner Sermaye				
	Diğer Yurt İçi				
	Yurt Dışı				
	<b>Toplam Bütçe Dışı Kaynak İhtiyacı</b>				
<b>Toplam Kaynak İhtiyacı</b>		<b>50.000,00</b>			<b>50.000,00</b>

TABLO 4

## TOPLAM KAYNAK İHTİYACI TABLOSU

İdare Adı		Kırşehir İl Özel İdaresi (Tarımsal Hizmetler Müdürlüğü)			
		(TL)			
	Ekonomik kod	Faaliyet Toplamı	Genel Yönetim Giderleri Toplamı	Diğer İdarelere Transfer Edilecek Kaynaklar Toplamı	Genel Toplam
Bütçe Kaynak İhtiyacı	01	Personel Giderleri			
	02	SGK Devlet Primi Giderleri			
	03	Mal ve Hizmet Alım Giderleri	10.000,00		10.000,00
	04	Faiz Giderleri			
	05	Cari Transferler			
	06	Sermaye Giderleri	64.999,00		64.999,00
	07	Sermaye Transferleri			
	08	Borç Verme			
	09	Yedek Ödenek			
		<b>Toplam Bütçe Kaynak İhtiyacı</b>	<b>74.999,00</b>		
Bütçe Dışı Kaynak		Döner Sermaye			
		Diğer Yurt İçi			
		Yurt Dışı			
		<b>Toplam Bütçe Dışı Kaynak İhtiyacı</b>			
<b>Toplam Kaynak İhtiyacı</b>		<b>74.999,00</b>			<b>74.999,00</b>

TABLO 4

## TOPLAM KAYNAK İHTİYACI TABLOSU

İdare Adı		Kırşehir İl Özel İdare (Yazı İşleri Müdürlüğü)			
		(TL)			
Bütçe Kaynak İhtiyacı	Ekonomik kod	Faaliyet Toplamı	Genel Yönetim Giderleri Toplamı	Diğer İdarelere Transfer Edilecek Kaynaklar Toplamı	Genel Toplam
	01	Personel Giderleri			
	02	SGK Devlet Primi Giderleri			
	03	Mal ve Hizmet Alım Giderleri	70.650,66		70.650,66
	04	Faiz Giderleri			
	05	Cari Transferler			
	06	Sermaye Giderleri			
	07	Sermaye Transferleri			
	08	Borç Verme			
	09	Yedek Ödenek			
<b>Toplam Bütçe Kaynak İhtiyacı</b>		<b>70.650,66</b>			<b>70.650,66</b>
Bütçe Dışı Kaynak	Döner Sermaye				
	Diğer Yurt İçi				
	Yurt Dışı				
	<b>Toplam Bütçe Dışı Kaynak İhtiyacı</b>				
<b>Toplam Kaynak İhtiyacı</b>		<b>70.650,66</b>			<b>70.650,66</b>











TABLO 5

## FAALİYETLERDEN SORUMLU HARCAMA BİRİMLERİNE İLİŞKİN TABLO

İdare Adı	Kırşehir İl Özel İdaresi (İmar ve Kentsel İyileştirme Müdürlüğü)	
PERFORMANS HEDEFİ	FAALİYETLER	SORUMLU BİRİMLER
Organize Sanayi Bölgesinde kiralanmış işyerinin tamirat ve tadilatının yapılarak geçici olarak kullanıma açılması.	Hizmet Binası ve Ambar Bakım Onarım Projesi	İmar ve Kentsel İyileştirme Müdürlüğü
Çiçekdağı Kaymakam evinin tamamlanarak ikamete açılması.	Çiçekdağı İlçesi kaymakam evi yapımı	İmar ve Kentsel İyileştirme Müdürlüğü
Altyapısı mükemmel çağdaş hizmet binası yapmak.	İl Özel İdaresi Hizmet Binası Yapım Projesi	İmar ve Kentsel İyileştirme Müdürlüğü
Altyapısı mükemmel çağdaş Atölye ve Sosyal Tesis yapmak.	Atölye ve Sosyal Tesisler Yapım Projesi	İmar ve Kentsel İyileştirme Müdürlüğü
Yeni 150 m <sup>2</sup> Orman İşletme binasının yapılarak hizmete sunulması	150 m <sup>2</sup> Orman İşletme Binası Yapımı	İmar ve Kentsel İyileştirme Müdürlüğü
Ulaşımına açık bulunan yollarda trafik işaretlerinin olmayışından meydana gelen kazaları asgariye indirmek.	Trafik İşaret ve Levhaları Yapımı (7 İlçeye)	İmar ve Kentsel İyileştirme Müdürlüğü
Köy yollarının periyodik bakımlarını oluşturan kaplama ve yama işlerinin yapılarak, ekonomik ömürlerinin artırılması.	(7) Yedi ilçeye I. Kat ve II. Kat Asfalt Kaplama Yol ve Yama Projesi.	İmar ve Kentsel İyileştirme Müdürlüğü
2009 mali yılında ödeneği doğrultusunda Yedi (7) İlçeye Sanat Yapıları (Köprü, Büz, Menfez) Yapmak.	Yedi (7) İlçeye Sanat Yapıları (Köprü, Büz, Menfez) Yapımı	İmar ve Kentsel İyileştirme Müdürlüğü
2009 yılı köy yollarının durum tespit ve analizlerinin yapılarak ihtiyaca göre kumlamanın yapılması.	Merkez ve İlçelere bağlı köy içi yollarının kumlama	İmar ve Kentsel İyileştirme Müdürlüğü
Yedi (7) İlçe köylerinin mevcut kanalizasyon altyapısının bakımının yapılması.	Yedi (7) İlçenin Kanalizasyon Bakımı	İmar ve Kentsel İyileştirme Müdürlüğü
2009 yılı ödeneği ile ilgili proje çalışmaları yapılacaktır.	Merkez ve Altı (6) İlçede Örnek Köy Oluşturulması.	İmar ve Kentsel İyileştirme Müdürlüğü
2009 yılı ödeneği ile yapımı düşünülmektedir.	Mucur İlçesine Semt Sahası Yapımı	İmar ve Kentsel İyileştirme Müdürlüğü
2009 mali yılında tamamlanarak eğitim ve öğretime başlaması.	Çiçekdağı İlçesi, (12) Derslikli Turgut Yılmaz İlköğretim Okulu Yapım Projesi.	İmar ve Kentsel İyileştirme Müdürlüğü





TABLO 5

## FAALİYETLERDEN SORUMLU HARCAMA BİRİMLERİNE İLİŞKİN TABLO

İdare Adı		Kırşehir İl Özel İdaresi (Plan, Proje, Yatırım ve İnşaat Müdürlüğü)
PERFORMANS HEDEFİ	FAALİYETLER	SORUMLU BİRİMLER
2009 yılında yapılacak ihalelerin ilan giderleri karşılanacaktır.	İlan Giderleri	Plan, Proje, Yatırım ve İnşaat Müdürlüğü
Toplum Destekli Polis için bilgisayar sarf malzemesi alımı.	Bilgisayar alımı	Plan, Proje, Yatırım ve İnşaat Müdürlüğü
Emniyet Müdürlüğü bariyer alımı	Emniyet Müdürlüğü bariyer alımı	Plan, Proje, Yatırım ve İnşaat Müdürlüğü
Kırşehir Gençlik ve Spor Müdürlüğüne, Kırşehir Spor Futbol Kulübüne sosyal tesis bina yapımı.	Kırşehir spor kulübüne 2 katlı sosyal tesis binası yapımı.	Plan, Proje, Yatırım ve İnşaat Müdürlüğü
Kırşehir 2 nolu Toprak saha drenajlı hale getirilecektir.	Kırşehir 2 nolu Toprak sahanın drenajlı hale getirilmesi.	Plan, Proje, Yatırım ve İnşaat Müdürlüğü
Mucur Yeraltı şehrindeki taban suyu problemi giderilecek ve çevre tanzimi yapılacaktır.	Mucur Yeraltı şehrindeki taban suyu problemi giderilecek ve çevre tanzimi yapılacaktır.	Plan, Proje, Yatırım ve İnşaat Müdürlüğü
Dulkadirli İnlimurat Yeraltı şehri çevre düzenlemesi yapılması gerçekleştirilecektir.	Dulkadirli İnlimurat Yeraltı şehri çevre düzenlemesi yapılması.	Plan, Proje, Yatırım ve İnşaat Müdürlüğü
Kırşehir Ağalar Konağının Teşhir ve Tanziminin yapılması	Ağalar konağının teşhir ve tanzimi.	Plan, Proje, Yatırım ve İnşaat Müdürlüğü
Merkez Gülşehri İ.Ö.Okulu yapılacaktır.	Merkez Gülşehri İ.Ö.Okulu yapımı.	Plan, Proje, Yatırım ve İnşaat Müdürlüğü
Çiçekdağı Köseli ilköğretim Okulu yapılacaktır.	Çiçekdağı Köseli ilköğretim Okulu yapımı.	Plan, Proje, Yatırım ve İnşaat Müdürlüğü
Kırşehir okullarına donatım malzemeleri alınacaktır.	Okul donatım malzemesi alımı	Plan, Proje, Yatırım ve İnşaat Müdürlüğü
Huzurevi ve Erkek Yetiştirme Yurdu Hizmet binası çevre düzenlemesi yapılacaktır.	Huzurevi ve Erkek Yetiştirme Yurdu Hizmet binası çevre düzenleme işi.	Plan, Proje, Yatırım ve İnşaat Müdürlüğü
Kırşehir'e 200 kişilik öğrenci yurdu yapılacaktır.	200 kişilik öğrenci yurdu yapılması	Plan, Proje, Yatırım ve İnşaat Müdürlüğü











## SUNUŞ

İl Özel İdaresi; 5302 sayılı Kanunun 6. maddesinde sayılan görev ve hizmetler ile diğer kanunların yüklemiş olduğu görevleri yerine getirmektedir. İdareimiz başta eğitim, sağlık, tarım, kültür ve turizm, gençlik ve spor, sosyal hizmetler, çevre ve bayındırlık alanlarında olmak üzere kanunlarla belirlenen tüm kamu hizmetlerini, katılımcılık, etkinlik, saydamlık, hesap verilebilirlik ilkeleri çerçevesinde yürütmektedir.

5018 sayılı Kamu Mali Yönetimi ve Kontrol Kanunuyla; kamu idarelerinin, stratejik planlama ve performans esaslı bütçelemeye geçmesi, mali saydamlık ve hesap verme sorumluluğu ön plana çıkmıştır. Stratejik planlama ile kamu idarelerinin planlı yönetim anlayışı çerçevesinde, vizyon ve misyonu ışığında uzun vadeli amaç ve hedeflerini katılımcı yöntemlerle belirlemesi öngörülmüştür. İdarelerin stratejik planlarıyla uyumlu olarak yıllık performans programı hazırlayarak, performans esaslı bütçelerini oluşturmaları ile kamu kaynağının nasıl harcanacağı hususunda İl Genel Meclisini ve Kamuoyunu bilgilendirmeleri esası getirilmiştir. Yılı takiben hazırlanacak faaliyet raporlarıyla da program hedeflerine ne kadar ulaşıldığının yetkili mercilere ve kamuoyuna açıklamaları gerektiği belirtilmiştir.



İdareimiz; Kırşehir' in refah düzeyinin arttırılmasını, daha etkili ve verimli çalışan bir kamu yönetiminin oluşturulmasını temel bir ilke olarak belirlemiş ve bu kapsamda idarenin yeniden yapılanması çalışmalarını başlatmıştır. Bu doğrultuda, 5302 sayılı İl Özel İdaresi kanunu ve 5018 sayılı Kamu Mali Yönetimi ve Kontrol Kanunu gereğince 2009 Mali Yılı çalışmalarına ışık tutacak İDARE PERFORMANS PROGRAMINI yeni yapılanmaya uygun olarak hazırlamış bulunmaktadır.

İdareimizin 2007-2009 dönemi Stratejik Planı ve bu planda belirlenen amaç ve hedeflerin 2009 mali yılı bütçesi ile gerçekleştirilecek kısmını göstermek üzere bu performans programı hazırlanmıştır. Sunulan kamu hizmetlerini katılımcılık, etkinlik, saydamlık, hesap verebilirlik ilkeleri çerçevesinde yürütmek, ilin kaynaklarının bir plan dâhilinde, rasyonel biçimde dağıtımını ve kullanımını sağlayarak Kırşehir halkının yaşam kalitesini ve ilin refah düzeyini yükseltme arzusunda olan çağdaş, güvenilir, yerinden yönetim anlayışını yerleştirmiş, kır-kent arasındaki farklılıkları en aza indirmeye çalışan, hizmet sunumunda kaliteyi esas alan; değişime açık, insan odaklı, öngörülü, ihtiyaçlara duyarlı bir kuruluş olma gayreti içerisinde olan idareimiz 2009 MALİ YILI İDARE PERFORMANS PROGRAMI ile faaliyetlerinin hedef ve göstergelere dayalı olarak izlenmesi ve kamu kaynağının kullanımına ilişkin olarak İl Genel Meclisi ve kamuoyunun bilgilendirilmesi amaçlanmıştır.

Bu vesileyle program hazırlığında emeği geçen tüm çalışanlara teşekkür ederim.

**Mehmet Ufuk ERDEN**  
Kırşehir Valisi

## İÇİNDEKİLER

	<u>Sayfa</u>
<b>I- GENEL BİLGİLER</b>	
A- Yetki Görev ve Sorumluluklar .....	1
İl Özel İdaresinin Görev ve Sorumlulukları .....	1
İl Özel İdaresinin Yetkileri ve İmtiyazları .....	2
Kanuni Yetki ve İmtiyazlar .....	6
B- Teşkilat Yapısı .....	7
a) Valinin Görev ve Yetkileri .....	8
b) İl Genel Meclisi .....	9
c) İl Encümeni .....	10
d) Genel Sekreter .....	11
e) İnsan Kaynakları ve Eğitim Müdürlüğü .....	11
f) Destek Hizmetleri Müdürlüğü .....	12
g) İmar ve Kentsel İyileştirme Müdürlüğü .....	13
e) Tarımsal Hizmetler Müdürlüğü .....	14
f) Yazı İşleri Müdürlüğü .....	15
g) Mali Hizmetler Müdürlüğü .....	16
C- Fiziksel Kaynaklar .....	20
1. Fiziksel Yapı .....	20
a) Taşınmazlar .....	20
b) Araç ve İş Makineleri .....	25
c) Teknik Donanım .....	31
d) Ortak ve Üye Olunan Kuruluşlar .....	32
D- İnsan Kaynakları .....	36
E- Diğer Hususlar .....	40
<b>II- PERFORMANS BİLGİLERİ</b> .....	<b>41</b>
A- Temel Politika ve Öncelikler .....	41
B- Amaç ve Hedefler .....	41
C- Performans Hedef ve Göstergeleri ile Faaliyetler .....	41-141
D- İdarenin Toplam Kaynak İhtiyacı .....	142-166
<b>III- EKLER</b> .....	<b>167-178</b>