



T.C.
ÇEVRE VE ORMAN BAKANLIĞI
ORMAN GENEL MÜDÜRLÜĞÜ

ORMAN GENEL MÜDÜRLÜĞÜ 2011 PERFORMANS PROGRAMI



Strateji Geliştirme Dairesi Başkanlığı
Ankara - 2011



T.C.
ÇEVRE VE ORMAN BAKANLIĞI
ORMAN GENEL MÜDÜRLÜĞÜ

ORMAN GENEL MÜDÜRLÜĞÜ
**2011 PERFORMANS
PROGRAMI**

Strateji Geliştirme Dairesi Başkanlığı
Ankara - 2011





"Ormansız yurt vatan değildir."

K. Atatürk



BAKAN SUNUŞU

İçinde bulunduğumuz dönemde toplumun ormanlardan beklentileri sürekli değişmekte ve çeşitlenmektedir. Değişen sosyal yapı birçok etkileşimi beraberinde getirmekte ve ormanlar üzerindeki talep baskısını artırmaktadır. Bu nedenle orman kaynaklarımızı daha rasyonel kullanabilmemiz için önceliklerimizi özenle belirlememiz gerekmektedir.

Kamu mali yönetim sürecini yeni bir anlayışla ele alan 5018 sayılı Kamu Mali Yönetimi ve Kontrol Kanunu; kamu kaynaklarının etkili, ekonomik ve verimli kullanılmasını, saydamlık ve hesap verebilirliğin sağlanması ve buna dayalı bir plan-bütçe ilişkisinin kurulmasını öngörmektedir. Buna göre kamu kurumlarına stratejik plan hazırlama yükümlülüğü getirilmiş ve kurumlardan bütçeleri ile kaynak tahsislerini stratejik planlara ve performans hedeflerine dayandırmaları beklenmektedir.

Bakanlığımızın bağlı kuruluşu olan Orman Genel Müdürlüğü 2010 yılında uygulamaya koyduğu Stratejik Planı çerçevesinde plan-bütçe ilişkisini kuran 2011 yılı Performans Programını hazırlamış bulunmaktadır. Hazırlanan performans programının odak noktasında doğayla uyumlu sürdürülebilir orman yönetimi anlayışı yer almaktadır.

Dünyada orman kaynakları giderek azalırken ülkemizde nispi artışların olduğu görülmektedir. Bunda Orman Genel Müdürlüğünün yapmış olduğu faaliyetlerin ve kaynak kullanma yöntemlerinin etkisi büyük olmuştur. Son yıllarda giderek etkisi artan küresel ısınma, iklim değişikliği, su kaynaklarının azalması gibi çevresel meseleler dikkate alındığında ormanlar ve ormancılık konusu daha da önemli hale gelmektedir. Bu güne kadar ormanların korunması ve geliştirilmesi noktasında üzerine düşen görevi başarıyla yerine getiren Orman Genel Müdürlüğü bu başarısını kalıcı hale getirmede hazırlanan performans programının katkısının olacağını ümit etmekteyim.

Orman Genel Müdürlüğünün 2011 yılı performans programının ülkemiz ormancılığına hayırlı olmasını ve başarı ile uygulanmasını temenni ederim.

Prof. Dr. Veysel EROĞLU
Bakan



GENEL MÜDÜR SUNUŞU

Dünyada ve ülkemizde yaşanan değişimler Devletin rolünde ve yapılanmasında bazı değişim ve dönüşümleri zorunlu hale getirmiştir. Yeni kamu yönetimi; idari yapılanmada yerinden yönetimi, katılımcı ve etkin bir idari yapılanmayı, aşırı merkezîyetçi ve hantal yapıların terk edilmesini, bürokratik kademelerin sadeleştirilmesini, ülke potansiyelinin bir bütün olarak harekete geçirilmesini, vatandaşa en kaliteli hizmeti, en kısa zamanda, en uygun yerde ve en uygun maliyetle sunulmasını gerektirmektedir.

Bahsedilen bu anlayışın kamu yönetimine yansıtılması amacıyla çıkarılan ve sonra da kademeli olarak uygulanmaya başlanan 5018 sayılı Kanun ile kamu kaynaklarının etkili, ekonomik ve verimli kullanımı amaçlanırken; mali saydamlık ve hesap verilebilirlik önem kazanmıştır. Bunu sağlamanın temel aracı “Performans Esaslı Bütçeleme Sistemi”, performans esaslı bütçeleme temel unsuru da “Performans Programı”dır.

Orman Genel Müdürlüğü Performans Programı’nı 2010 yılı başından itibaren uygulamaya giren Stratejik Planı ile uyumlu olacak şekilde hazırlamıştır. Genel Müdürlüğümüz, Anayasa ve yasalarla kendisine verilen, ülke ormanlarının korunması, geliştirilmesi ve topluma çok yönlü faydalar sağlayacak şekilde yönetilmesi görevlerini en iyi şekilde yapma konusunda son derece karardır.

Orman Genel Müdürlüğü bu karardılığını Stratejik Planında ve bunun yıllık uygulaması niteliğinde olan Performans Programında ortaya koymuştur. Genel Müdürlüğümüz, ülkemizde etkin bir şekilde uygulanmakta olan kamu yönetimine ilişkin reformların gereklerini yapma yolunda karardlı adımlarla ilerlerken; bütün proje ve faaliyetlerini mali saydamlık ve hesap verilebilirlik çerçevesinde gerçekleştirebileceğini “Performans Programı” ile beyan etmiş bulunmaktadır. Amacımız, plan bütçe ilişkisi içinde, kaynakların performans esasına göre dağıtılmasını esas alan çıktı-sonuç odaklı bir bütçeleme anlayışını benimsemek ve uygulamaktır.

Genel Müdürlüğümüz 2011 yılı Performans Programı; stratejik planla uyumlu olmak üzere, 21 performans hedefi, 41 performans göstergesi ve 21 faaliyetten oluşmaktadır. Hazırlanan Performans Programı’nın ormancılığımız için hayırlı ve başarılı olmasını diler, çalışmalarda katkısı olan kurum personeline teşekkür ederim.

Osman KAHVECİ
Genel Müdür

İÇİNDEKİLER

BAKAN SUNUŞU	V
GENEL MÜDÜR SUNUŞU	VII
1. GENEL BİLGİLER	1
A. Yetki, Görev ve Sorumluluklar	3
B. Teşkilat Yapısı	4
C. Fiziksel Kaynaklar	7
D. İnsan Kaynakları	14
E. Faaliyet Alanları, Sunulan Ürün ve Hizmetler	16
F. Ormancılık Sektörünün Yapısı ve Özellikleri	19
2. PERFORMANS BİLGİLERİ	23
A. Temel Politika ve Öncelikler	24
B. Amaç ve Hedefler	28
C. Performans Hedef ve Göstergeleri İle Faaliyetler	32
D. Toplam Kaynak İhtiyacı	76
3. EKLER	91
A. Faaliyetlerden Sorumlu Harcama Birimleri	92
B. Performans Verilerinin Kaynağı ve Güvenilirliği	94

ORMAN GENEL MÜDÜRLÜĞÜ
2011 PERFORMANS
PROGRAMI

BİRİNCİ BÖLÜM
GENEL BİLGİLER



I. GENEL BİLGİLER

A. Yetki, Görev ve Sorumluluklar

Orman Genel Müdürlüğü, 1,5 asrı aşan geçmişi ile ülkemizin kalkınmasına önemli katkılarda bulunmuş köklü bir teşkilattır. Hizmet özelliği nedeniyle yerinden yönetim esasına göre kurulmuş, kamu tüzel kişiliğine haiz, özel bütçeli bir kuruluştur. Ülkemizin en ücra köşelerine kadar yayılan ve 27 orman bölge müdürlüğünden oluşan geniş bir taşra teşkilatına sahiptir. Temel görevi; ülkemiz orman kaynaklarının korunması, geliştirilmesi ve topluma çok yönlü faydalar sunacak şekilde işletilmesidir.

3234 sayılı Orman Genel Müdürlüğü Teşkilat ve Görevleri Hakkında Kanuna göre Orman Genel Müdürlüğünün görevleri;

- Ormanların geliştirilmesini, usulsüz ve kanunsuz müdahalelere, tabii afetlere, yangınlara, muhtelif zararlılara karşı korunmasını sağlamak ve gerekli kontrolleri yapmak,
- Ormanları, devamlılığını sağlayacak şekilde, teknik ve ekonomik icaplara göre idare etmek ve işletmek, asli ve tali orman ürünlerinin; üretim, taşıma, depolama iş ve işlemleri yapmak ve yaptırmak, bu ürünleri yurt içinde ve dışında pazarlamak, ormancılık hizmetleri ile ilgili gerekli araç ve gereçleri temin ve tedarik etmek,
- Ormanları imar ve ıslah etmek, silvikültürel bakımını ve gençleştirilmesini sağlamak,
- Orman kadastrosu ve mülkiyetiyle ilgili işlerle, ormanlardaki izin, intifa ve irtifak işlemlerini özel mevzuatına göre yürütmek,
- Ormancılık hizmetlerinin gerektirdiği konularda Döner Sermaye İşletmeleri kurmak,
- Hizmetin gerektirdiği her türlü hizmet öncesi ve hizmet içi eğitimi yaptırmak, eğitim ve sosyal tesisleri kurmak, işletmek ve ayrıca ara ve alt kademe meslek elemanı yetiştirmek üzere okullar açmak,
- Hizmetleri ile ilgili her türlü araştırma, envanter, basım, yayım ve tanıtma işleri ile projeleri yapmak, yaptırmak ve tasvip edilenleri uygulamak,
- Ormana ilişkin hizmetlerin daha süratli ve verimli yürütülebilmesi için her türlü malzeme, arsa, arazi, bina, tesis, tesisat satın almak veya kiralamak; hizmetleriyle ilgili bina ve tesisleri ve bunların bakım ve onarımlarını yapmak, yaptırmak,
- Ormancılık hizmetlerinin gerektirdiği makineler ile hizmet vasıtalarını, bunların ekipmanlarını ve yedek parçalarını sağlamak, bakım ve revizyonlarını yapmak, yaptırmak,
- Üretim, ağaçlandırma yolları ve yangın şeritleri ile ilgili orman ve orman yolları ağını tespit etmek ve etüt proje çalışmalarını yapmak, Bakanlık makamınca tespit edilecek usul ve esaslar dahilinde üretim, ağaçlandırma ve yangın sahalarıyla ilgili ve bu sahalara ulaşılmasını sağlayan işleri yaptırmak, aynı şekilde küçük çaptaki yapım, bakım ve onarım işlerini yapmak ve yaptırmak,
- İlgili mevzuat ve Bakanlıkça verilen benzeri görevleri yapmak,

olarak sıralanmıştır.

B. Teşkilat Yapısı

Orman Genel Müdürlüğü'nün merkez teşkilatı; Danışma ve Denetim Birimleri, Ana Hizmet Birimleri ve Yardımcı Hizmet Birimlerinden oluşmaktadır. Merkezde 10 daire başkanlığına toplam 48 şube müdürlüğü bağlıdır.

Taşra teşkilatı ise 27 orman bölge müdürlüğünden oluşmaktadır. Bölge müdürlüklerine bağlı toplam 218 orman işletme müdürlüğü ve 150 başmühendislik, Orman İşletme Müdürlüklerine bağlı 1.344 orman işletme şefliği ve 144 diğer şeflik mevcuttur. Ayrıca, doğrudan merkeze bağlı Orman Harita ve Fotogrametri Müdürlüğü ile Ankara Orman Bölge Müdürlüğüne bağlı Yedek Parça Depo Müdürlüğü teşkilat yapısı içerisinde yer almaktadır.

Orman Genel Müdürlüğü ve orman bölge müdürlükleri teşkilat yapısı aşağıda gösterilmektedir.

Şema 1: Orman Genel Müdürlüğü Teşkilat Yapısı

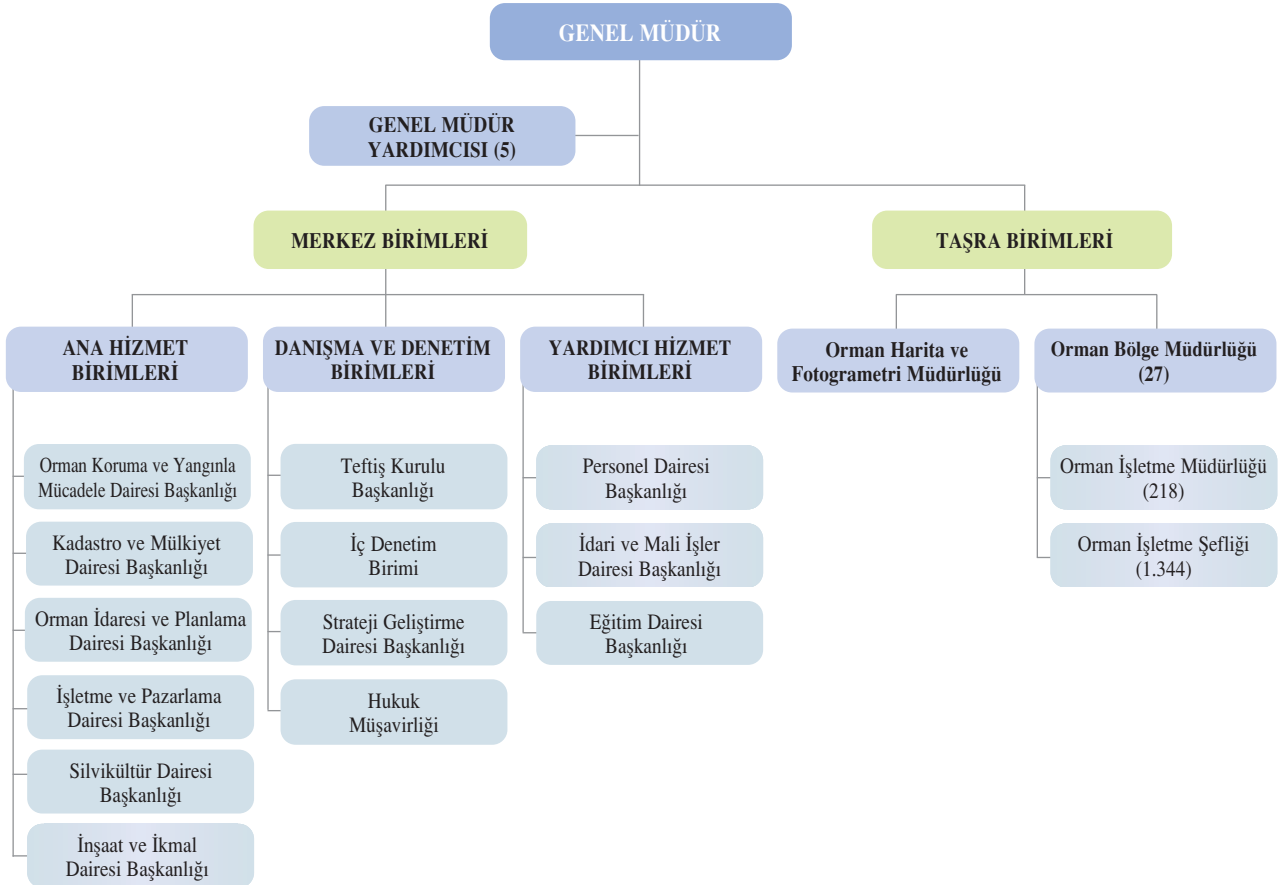

Tablo 2: Taşra Teşkilat Yapısı

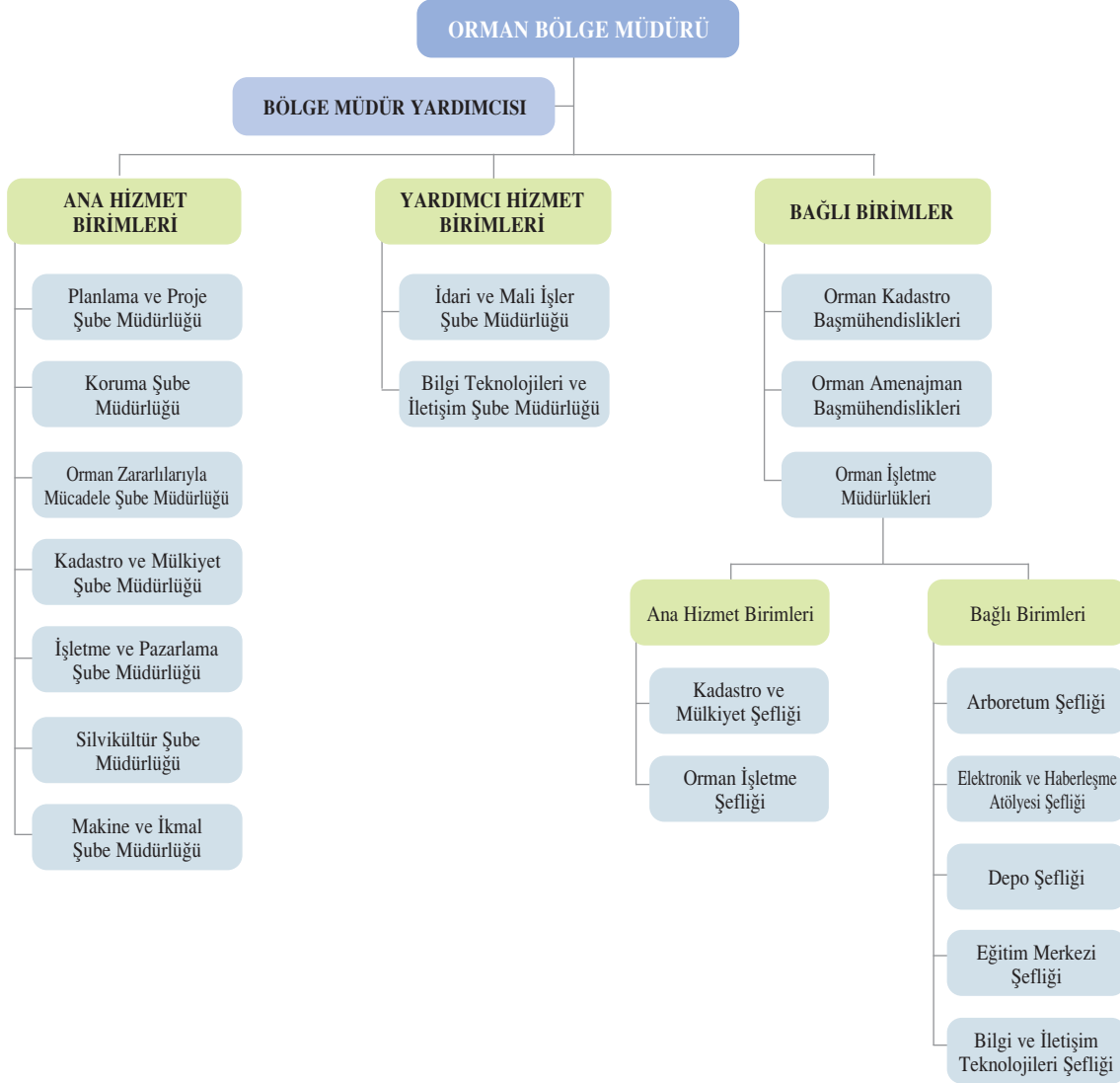

Ormanların korunması, geliştirilmesi ve işletilmesine yönelik bütün arazi uygulamaları orman işletme müdürlükleri ve bağlı orman işletme şeflikleri ile diğer şefliklerce yürütülmektedir. Orman Genel Müdürlüğü Taşra Teşkilatı oldukça geniş ve ülkenin en ücra köşelerine yayılmış olup etkili bir haberleşme sistemi ile birbirine bağlıdır. Orman - köy ilişkilerinin daha iyi yürütülmesi, ormanların nicelik ve nitelik itibarıyla geliştirilmesi, üretimin devamlı, verimli ve rasyonel bir şekilde artırılmasının sağlanması, koruma hizmetlerinin daha iyi yürütülebilmesi, özellikle yangına hassas bölgelerde orman yangınlarıyla daha etkin mücadele edilebilmesi için 2010 yılında; 1 adet orman işletme müdürlüğü ve 15 adet orman işletme şefliğinin kuruluşu gerçekleştirilmiştir.

Ayrıca, ülkemiz ormancılığı açısından son derece önemli bir hizmet olan orman kadastro çalışmalarının ve orman alanlarından verilen izinlerin daha sağlıklı yürütülebilmesi, çalışmaların daha etkin ve verimli yapılabilmesi, mülkiyet problemlerinin çözümü ile izin irtifak konularının daha iyi takip edilebilmesi için 5 adet kadastro ve mülkiyet şefliği kuruluşu yapılmıştır. 2006 yılında çıkarılan 2006/38 sayılı YPK Kararı ile yürürlüğe konulan Bilgi Toplumu Stratejisi çerçevesinde Orman Genel Müdürlüğü de çalışmalarını hızlandırmıştır. Bu kapsamda ilk aşamada 3046 Sayılı Kanun ve ilgili Yönetmelik çerçevesinde 20.03.2008 tarihinde 27 Orman Bölge Müdürlüğünde "Bilgi İletişim ve Teknolojileri Şeflikleri" kurulmuştur.

2009 yılında Genel Müdürlük içi çalışmalara devam edilmiş, iç dinamikler kurulmaya çalışılmış ve Bakanlar Kurulu'nca 06.12.2010 tarihinde Orman Bölge Müdürlüklerinde Bilgi Teknolojileri ve İletişim Şube Müdürlüğü kurulması kararlaştırılmıştır. Karar 29.12.2010 tarih, 27800 sayılı Resmi Gazetede yayınlanmıştır. Taşra teşkilatının ihtiyaçlarının giderilmesi bakımından 1 adet tamir bakım atölye şefliği kuruluşu gerçekleştirilmiş ve 2 adet depo şefliği ile 2 adet koruma ve imrarat şefliği atıl durumda olması nedeniyle kapatılmıştır.

Harita 1: Orman Bölge Müdürlükleri



01 ADANA	07 BALIKESİR	13 ERZURUM	19 KAHRAMANMARAŞ	25 KÜTAHYA
02 ADAPAZARI	08 BOLU	14 ESKİŞEHİR	20 KASTAMONU	26 KONYA
03 AMASYA	09 BURSA	15 GİRESUN	21 MERSİN	27 SİNOP
04 ANKARA	10 ÇANAĞKALE	16 ISPARTA	22 MUĞLA	
05 ANTALYA	11 DENİZLİ	17 İSTANBUL	23 TRABZON	
06 ARTVİN	12 ELAZIĞ	18 İZMİR	24 ZONGULDAK	

Harita 2: Orman İşletme Müdürlükleri

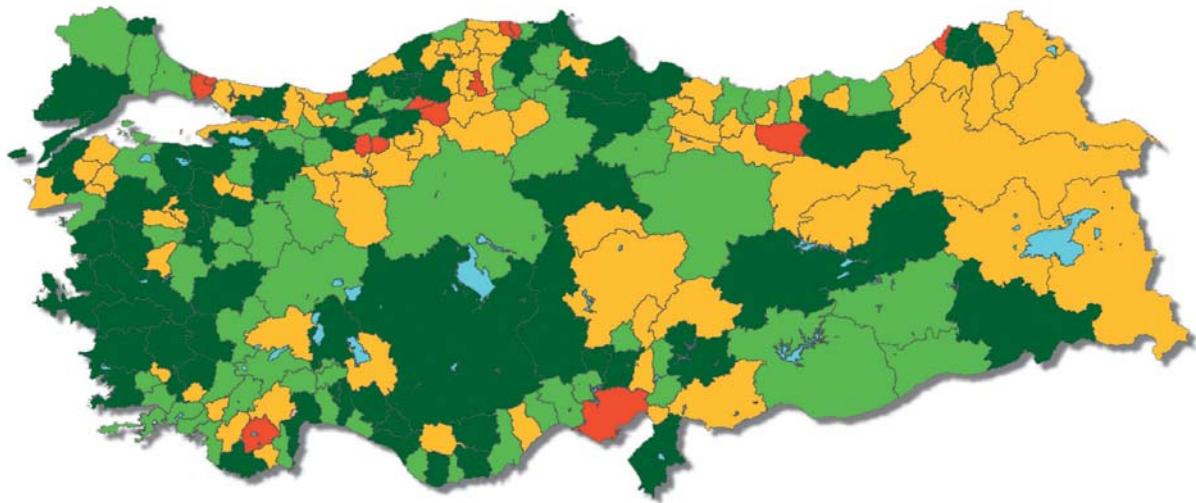

Turuncudan koyu yeşile kadar renkler işletmelerin kuruluş puanı ile ilgilidir. Koyu yeşile doğru kuruluş puanı artmaktadır, bu da ilgili işletmelerde puana esas teşkil eden ormancılık faaliyetleri ve parametrelerinin yüksek olduğunu göstermektedir.

C. Fiziksel Kaynaklar

Orman Genel Müdürlüğü'nün idari merkezi Ankara'dır. Bütün merkez birimleri Ankara'nın Beştepeliler semtinde bulunan Gazi tesislerinde yer almakta olup, dördü hizmet binası üçü sosyal tesis olmak üzere toplam 7 adet binada hizmet verilmektedir. Ayrıca, aynı yerleşke içinde Ankara Orman Bölge Müdürlüğü ve bağlı birimlerinin bulunduğu 3 adet hizmet binası yer almaktadır.

Söz konusu tesislerde 1 bina Çevre ve Orman Bakanlığı İç Anadolu Ormancılık Araştırma Müdürlüğüne, 1 bina Özel Çevre Koruma Kurumu Başkanlığına tahsis edilmiş olup, 1 bina ise depreme karşı güvenilir olmadığı için şu an kullanılmamaktadır.

Orman Genel Müdürlüğüne ait binalardaki merkez birimler aşağıdaki gibidir.

Gazi Tesisleri 1 Nolu Bina: Genel Müdürlük Makamı, Genel Müdür Yardımcıları, Strateji Geliştirme Dairesi Başkanlığı, Eğitim Dairesi Başkanlığı, Personel Dairesi Başkanlığı, Orman Koruma ve Yangınla Mücadele Dairesi Başkanlığı, İnşaat ve İkmal Dairesi Başkanlığı, Nazım Batur Toplantı Salonu.

Gazi Tesisleri 2 Nolu Bina: Teftiş Kurulu Başkanlığı, Hukuk Müşavirliği, Kadastro ve Mülkiyet Dairesi Başkanlığı, İşletme ve Pazarlama Dairesi Başkanlığı, Silvikültür Dairesi Başkanlığı, İdari ve Mali İşler Dairesi Başkanlığı, Özel Bütçe Muhasebe Birimi, Yangın Harekat Merkezi.

Gazi Tesisleri 5 Nolu Bina: Bilgi İşlem Şube Müdürlüğü, Elektronik Haberleşme Şube Müdürlüğü.

Gazi Tesisleri 7 Nolu Bina: Orman İdaresi ve Planlama Dairesi Başkanlığı, Orman Harita ve Fotogrametri Müdürlüğü.

Gazi Tesislerinde yer alan 6 nolu binada Ankara Orman İşletme Müdürlüğü, 9 nolu binada Ankara Orman Bölge Müdürlüğü ve 1 binada da Yedek Parça Depo Müdürlüğü hizmet vermektedir. Sosyal Tesisler 4 ve 8 nolu binalarda bulunmaktadır.

Ayrıca 3 nolu bina Çevre ve Orman Bakanlığına bağlı İç Anadolu Ormancılık Araştırma Müdürlüğüne, 10 nolu bina Özel Çevre Koruma Kurumu Başkanlığına, Kızılay'da bulunan eski Bakanlık Taş Binası TBMM'ye ve Söğütözü Fidanlık mevkiindeki idare binaları da Çevre ve Orman Bakanlığına kira karşılığı tahsis edilmiştir.

Orman Genel Müdürlüğü'nün Gazi Tesislerinde bulunan bina ve tesisler Devlet Orman İşletmesi Döner Sermayesi sabit kıymetlerinde kayıtlı olup, Özel Bütçeye kayıtlı bina ve tesis bulunmamaktadır.

Genel Müdürlüğün fiziksel değerleri aşağıdaki tabloda gösterilmiştir.

Tablo 1: Sosyal Tesisler

Nevi	Miktar (Adet)	Kapasite (Kişi/Yıl)	Yararlanan (Kişi/Yıl)
Eğitim ve Dinlenme Tesisi (Kamp)	4	244	650
Eğitim Tesisi	12	553	4.524
Lokal	95	3.611	38.464
Memur Evi	67	148	342
Misafirhane	165	2.011	59.093
Kreş	4	325	284
Diğer	16	675	2.965

Tablo 2: Lojmanlar

Toplam Sayı	Dolu	Boş
Miktar (Adet)	Miktar (Adet)	Miktar (Adet)
9.707	9.081	626

Tablo 3: Telefon, Faks Sayıları

Nevi	Toplam Sayı	Santrale Bağlı	Müstakil	Cep Telefonu
	Miktar (Adet)	Miktar (Adet)	Miktar (Adet)	Miktar (Adet)
Telefon	3.484	1.066	2.213	205
Faks	402			

4- Bilgi ve Teknolojik Kaynaklar

Orman Genel Müdürlüğünce hizmetlerin sunumu sırasında işlem ve karar süreçlerinin hızlandırılması, etkinlik ve verimliliğin artırılması amacıyla bilgi ve iletişim teknolojilerinden azami ölçüde faydalanılmaktadır. Bu çerçevede etkin, birlikte çalışabilir, bütünsel ve güvenli bir e-orman yapısı oluşturulacak ve temel ormancılık hizmetlerinin sunumu elektronik ortama taşınacaktır. Bu kapsamda gerçekleştirilen çalışmalar aşağıda belirtilmiştir.

Yangın Yönetim Sistemi: Orman yangınları ile mücadele faaliyetleri acil ve olağanüstü nitelikte olup başarı; iyi bir organizasyon, teknoloji kullanımı, cesaret, beceri ve tecrübeyi gerektirir. Orman yangınlarının söndürülmesinde en önemli faktör erken tespit hızlı ve etkin müdahaledir.

Web tabanlı mobil uygulamaları ile orman yangınlarıyla mücadele konusunda etkinliği artırmak, yangın ihbarı alındığında uygulayıcı birimlerin, verilen koordinata en yakın yangın söndürme ekip ve aracını hemen hareket ettirerek, yangına kısa sürede müdahale edilmesini sağlamak, yangının büyümesinin önlenmesi ile iş gücü ve ekonomik kayıpların önüne geçmek, yangın amirlerinin, orman yangını yönetimini kolaylaştırmak, yangın etrafındaki araçların konumu, sayısı ve hareketleri, sayısal meşcere haritaları üzerinde değerlendirilerek uygulayıcı birimlere kontrol, planlama ve strateji belirlemede kolaylıklar sağlamak, makine parkında bulunan veya kiralanan her türlü araçlara ait konum bilgileri ve araçlarla ilgili detayları takip edebilmek, makine parkında yer alan araçların daha ekonomik, verimli, düzenli ve raporlanmış bir sistem içerisinde kullanımı, hizmetlerin yapılmasında zamandan tasarruf, hızların ve hareketlerin izlenmesi nedeniyle sürücüden kaynaklanan hataların ve kazaların azalması, yakıt tasarrufunun sağlanması, gereğinden uzun molalar, aşırı rölanti süresi ihlalleri, çalışma bölgesi ihlalleri, rota ihlallerinin önüne geçilerek mevcut araçların istem ve sistem dışı kullanımını önleyerek, maksimum verimlilikte çalışmasını sağlamak, yangına müdahale eden iş makinelerinin, rüzgarın aniden dönmesi v.b gibi acil durumlarda, helikopter veya diğer araçlarla yardım sağlamak amacıyla Yangın Yönetim Sistemi geliştirilmiştir. Sistem web tabanlı olması ve orman yangınlarına müdahalelerde gerçek anlamda etkin rol alması sayesinde kullanıcılar tarafından benimsenmiş ve orman yangınlarıyla etkin mücadelede vazgeçilmez bir unsur haline gelmiştir.

Orman Kadastro Bilgi Sistemi: Orman alanlarında verilen izinlerin ve irtifak haklarının takibinin yapılması ve yönetilmesi amacıyla geliştirilen orman kadastro bilgi sistemi ile harita üzerinden ilgili alanların izin durumları, bedelli izinlerde bedel takibi yapılabilmekte, orman sayılan yerlerde talep edilen izinlerle ilgili olarak izin raporları, alan ve koordinat bilgileri, olur, taahhüt senetleri ve saha teslim tutanakları tanzim edilebilmektedir. Sisteme girilen bütün verilerle ilgili sorgular yapılabilmekte, haritaların uluslararası güncel harita üzerine ve meşcere haritası üzerine izdüşümü sağlanabilmektedir.

Orman Bilgi Sistemi: Ormanlık faaliyetleri hakkında kamuoyunu bilgilendirmek amacıyla geliştirilen sistem üzerinden, ormancılıkla ilgili verilere ulaşım sağlanmakta, ihtiyaç duyulan haritalar üretilmekte, detaylı arama ve alansal sorgulama yapılabilmektedir.

Konumsal Orman Bilgi Sistemi: Ormanların mevcut durumunun ortaya konulması, meydana gelen değişimlerin izlenmesi, değerlendirilmesi ve raporlanması ile orman kaynaklarının planlanması sürecinde ihtiyaç duyulan karar destek mekanizmalarının oluşturularak ormanların sürdürülebilir yönetiminin sağlanması amacıyla geliştirilen konumsal orman bilgi sistemi, orman alanlarında meydana gelen değişimlerin CBS kullanılarak izlenilmesini, sorgulama, güncelleme ve analiz yapılmasını sağlamaktadır.

Eğitim Bilgi Sistemi: Eğitimlerle ilgili verilerin arşivlenmesi ve değerlendirilmesi amacıyla geliştirilen sistem, personel eğitimlerinin analiz edilmesine imkan vermektedir.

Hava Fotoğrafı, Harita, Uydu Görüntüsü Arşiv Takip Sistemi: Mevcut verilerin (hava fotoğrafı, harita, uydu görüntüsü) sayısal ortama aktarılması ve sayısal arşiv sisteminin oluşturulması amacıyla gerçekleştirilen sistem, hava fotoğrafı, harita ve uydu görüntülerine ait güncel verilerin sayısal ortama aktarılmasını ve arşiv sisteminin oluşturulmasını sağlamaktadır.

Döner Sermaye Muhasebe Programı: Genel muhasebe standartlarına göre tutulması gereken tüm bilgi ve belgelere ulaşımı sağlayan program, üretim işlerine ait hak edişlerin ve ihale işlemlerinin gerçekleştirilmesine imkan vermektedir.

Personel Otomasyon Programı: Orman Genel Müdürlüğü personelinin tayin, terfi, sicil ve atama işlemlerinin gerçekleştirildiği program personel bilgilerinin arşivlenmesine imkan vermektedir.

Makine İşletme Giriş Programı: Taşıtların ve makinelerin aylık akaryakıt ve tamir bakım giderlerinin izlenebilmesi amacıyla geliştirilen sistem üzerinden, taşıt ve makinelerin aylık çalışmaları, akaryakıt ve tamir-bakım giderleri izlenebilmektedir.

Makine İkmal Yedek Parça İstek ve Transfer Programı: Yedek parça takibi ve stok bilgisine program üzerinden ulaşılabilmektedir.

E-Devlet Uygulamaları: Bilişim entegrasyonu sağlanması için önümüzdeki süreçte Orman Bilgi Sistemi (ORBİS) Projesi kapsamında; Kurumsal Hizmet Envanteri Yönetimi ve Elektronik Doküman Yönetim Sisteminin yangınlaştırılması ile kurumsal ve konumsal süreç iyileştirmesi, Orman Envanteri Yönetim Bilgi Sistemi ile kurumsal ve konumsal veri ve bilgi yönetimi, veri toplama, veri dönüştürme/sayısallaştırma ve veri aktarımı, kurumsal kaynak planlama, bilgi sistemlerinin analizi, tasarımı, uygulaması, entegrasyonu ve test edilmesi entegre program yönetimi, donanım ve ağ altyapısının geliştirilmesi çalışmaları sürdürülecektir.

Bilişim sistemleri kapsamında iyileştirme çalışmalarına yeni proje ve faaliyetlerle devam edilmekte olup, 2011 yılında “Elektronik Doküman Yönetim Sistemi Projesi” toplam 4 milyon TL bedelle gerçekleştirilecektir. Bilgi teknolojileri alanında yürütülen hizmetlere ilişkin bilgilere aşağıda yer verilmiştir.

Bilgisayar Ağ Hizmetleri

- Windows 2003 Server, Active Directory Ağı yönetimi, yapılandırması,
- Sanallaştırma ve bulut teknolojisinin kullanımı,
- Ağ güvenliği sağlama, terminal bilgisayar yapılandırma ve yetkilendirme,
- Veri güvenliğini sağlama ve yedekleme işlemleri,

İnternet Hizmetleri

- Kurumsal web sitelerin hosting hizmetlerinin sağlanması,
- Merkez ve taşra teşkilatı web site yapım ve güncelleme hizmetleri,
- İnternet uygulaması ile kurum içi portalın hazırlanması,
- Kurumsal e-posta hizmeti sağlama,
- E-posta yoluyla gelen talepleri değerlendirme,

Donanım-Yazılım Hizmetleri

- Donanım-Yazılım temini ve güncellemesi,
- Donanım yapılandırması,
- Donanım arızalarının takibi ve giderilmesi,
- Yazılım yapılandırması, kurulum, bakım ve güncellemesi,

hizmetleri yürütülmektedir.

Tablo 4: Donanım Envanteri

Donanımın Niteliği	Birimi	Miktar
Masaüstü Bilgisayar	Adet	7.384
Dizüstü Bilgisayar	Adet	864
Yazıcı	Adet	5.239
Tarayıcı	Adet	230
Fotokopi Makinesi	Adet	514
Sunucu	Adet	40
Projektör Cihazı	Adet	284
Video Konferans Sistemi	Adet	1
Plother	Adet	22
Sayısallaştırıcı	Adet	1
Kesintisiz Güç Kaynağı	Adet	30
Diğer (GPS vs.)	Adet	1.715

Tablo 5: Fiziksel Sunucu Envanteri

Nevi	Birimi	Miktar
Web Sunucusu	Adet	1
Uygulama Sunucusu	Adet	11
Veri Tabanı Sunucusu	Adet	3
Uygulama Geliştirme Ortamı	Adet	1
Diğer	Adet	24
İnternet Bağlantısı	Mega bit	60

5- Makine-Teçhizat ve Taşıtlar

2011 yılında özel bütçe ve döner sermaye bütçesinden; 20 adet arazöz, 30 adet su tankeri, 9 adet dozer, 10 adet görüntülü kamera sistemi, 780 adet el telsizi, 280 adet sabit telsiz, 450 adet araç telsizi, 2 adet telsiz ölçü cihazı, 50 adet role, 72 adet işletme makinesi, 1 adet fotogrametri iş istasyonu ile 100 adet pick-up ve 13 adet minibüs alımı gerçekleştirilecektir.

Tablo 6: Makine Parkında Bulunan Araçlar (Özel Bütçeye Kayıtlı)

Cinsi	Mevcut (Adet)	0-10 Yaş		10-15 Yaş		15-20 Yaş		20 Yaş Üstü	
		Miktar (Adet)	Oran (%)	Miktar (Adet)	Oran (%)	Miktar (Adet)	Oran (%)	Miktar (Adet)	Oran (%)
A-HİZMET VASITALARI									
4x2 Binek	4	1	25			2	50	1	25
4x4 Binek Station Wagon	2	2	100						
Minibüs	9	4	45	2	22			3	33
B- İŞ VE KORUMA MAKİNELERİ									
Dozer	157	156	99,36					1	0,64
Greyder	136	136	100						
Loder	7	7	100						
Treyler	45	45	100						
Su İkmal Aracı	282	282	100						
Ekskavatör	17	17	100						
Yangın Söndürme Aracı	393	393	100						
İlk Müdahale Arazözü	467	467	100						
Kamyon	2							2	100
Motosiklet	471	406	86,19	54	11,46	11	2,35		
C- ÜRETİM MAKİNELERİ									
Yükleyici ve İstifleyici	19							19	100
4x2 Traktör	6							6	100
4x4 Traktör	2							2	100
Hava Hattı	5							5	100

Tablo 7: Makine Parkında Bulunan Araçlar (Döner Sermaye Bütçesine Kayıtlı)

Cinsi	Mevcut (Adet)	0-10 Yaş		10-15 Yaş		15-20 Yaş		20 Yaş Üstü	
		Miktar (Adet)	Oran (%)	Miktar (Adet)	Oran (%)	Miktar (Adet)	Oran (%)	Miktar (Adet)	Oran (%)
A-HİZMET VASITALARI									
4x2 Binek	51					51	100		
4x4 Pick-Up	1.821	644	35,36	1.158	63,59	5	0,27	14	0,78
4x4 Binek Station Wagon	242			120	49,59	2	0,83	120	49,58
Minibüs	4	1	25	1	25			2	50
Midibüs	6							6	100
Ambulans	2	2	100						
B- İŞ VE KORUMA MAKİNELERİ									
Dozer	19					2	10,53	17	89,47
Greyder	1					1	100		
Loder	8							8	100
Paletli Yükleyici	15							15	100
Ağır Tonajlı Kamyon	3							3	100
Treyler	24							24	100
Seyyar Tamir Aracı	29							29	100
Yangın Söndürme Aracı	563	269	47,69	202	35,82	92	16,49		
Kamyon	57			2	3,51	11	19,30	44	77,19
Motosiklet	384	308	80,20	73	19,01			3	0,79
C- ÜRETİM MAKİNELERİ									
Sürütücü Traktör	117							117	100
Kar Rotatifi	2							2	100
Yükleyici ve İstifleyici	30							30	100
Kepçe Takılı Traktör	7	1	14,29					6	85,71
4x2 Traktör	53					2	3,77	51	96,23
4x4 Traktör	12							12	100
Ağaç Kesme (Harvester)	2	2	100						
Kabuk Soyma Makinesi	1							1	100
Ağaç Sökme ve Dikme	2	2	100						
Kar Bıçağı	3							3	100
Hava Hattı	24							24	100

D. İnsan Kaynakları

Orman Genel Müdürlüğünün taşra ve merkez birimlerinde istihdam edilen toplam personel sayısı; 34.647'dir. Çalışanların % 43 'ü memur statüsünde, kalan % 57'si ise sözleşmeli personel, sürekli ve geçici işçi statüsünde çalışmaktadır. Orman Genel Müdürlüğü başta orman koruma hizmetleri olmak üzere temel ormancılık hizmetlerinin gerektiği şekilde yerine getirebilmesi amacıyla bünyesinde orman mühendisleri yanında orman muhafaza memurları da istihdam etmektedir.

Yatırım ve teknik ağırlıklı bir kurum olan Orman Genel Müdürlüğünde teknik elemanlar (mühendisler) tüm memurların % 26'sını ormanların korunmasında ve üretim işlerinde yoğun olarak görevlendirilen orman muhafaza memurları ise % 36'sını oluşturmaktadır. Bu iki grup toplam memurların % 62'si kadardır.

Tablo 8: Dolu-Boş Kadro Durumu

Unvan/Görev	Özel Bütçe				Döner Sermaye				Toplam				GENEL TOPLAM
	Merkez		Taşra		Merkez		Taşra		Merkez		Taşra		
	Dolu	Boş	Dolu	Boş	Dolu	Boş	Dolu	Boş	Dolu	Boş	Dolu	Boş	
Memur	533	1.325	12.003	5.580	218	752	2.112	14.169	751	2.077	14.115	19.749	36.692
Sözleşmeli					29		826	13	29		826	13	868
Personel													
Sürekli İşçi			8.053	258			5.352	1.035			13.405	1.293	14.698
Geçici İşçi			2.944				2.577				5.521		5.521
TOPLAM	533	1.325	23.000	5.838	247	752	10.867	15.217	780	2.077	33.867	21.055	57.779

Tablo 9: Personelin İstihdam Şekli ve Hizmet Sınıfına Göre Dağılımı

İstihdam Şekli Hizmet Sınıfı	Özel Bütçe		Döner Sermaye		Toplam		GENEL TOPLAM
	Merkez	Taşra	Merkez	Taşra	Merkez	Taşra	
Genel İdari Hizmetler	294	8.385	148	1.319	442	9.704	10.146
Teknik Hizmetler	216	3.337	51	710	267	4.047	4.314
Yardımcı Hizmetler	10	180	1	20	11	200	211
Sağlık Hizmetleri	7	16	2	1	9	17	26
Diğer Hizmet Sınıfları	6	85	16	62	22	147	169
TOPLAM	533	12.003	218	2.112	751	14.115	14.866
Sözleşmeli Personel			29	826	29	826	855
İşçi		10.997		7.929		18.926	18.926
GENEL TOPLAM	533	23.000	247	10.867	780	33.867	34.647

Tablo 10: Personelin Kadro Unvanlarına Göre Dağılımı

Kadro Ünvanı	Özel Bütçe		Döner Sermaye		Toplam		GENEL TOPLAM
	Merkez	Taşra	Merkez	Taşra	Merkez	Taşra	
Memur	533	12.003	218	2.112	751	14.115	14.866
Sözleşmeli Personel			29	826	29	826	855
Sürekli İşçi		8.053		5.352		13.405	13.405
Geçici İşçi		2.944		2.577		5.521	5.521
TOPLAM	533	23.000	247	10.867	780	33.867	34.647

Tablo 11: Personelin Yaş Gruplarına Dağılımı

Yaş Grubu	Özel Bütçe		Döner Sermaye		Toplam		GENEL TOPLAM
	Merkez	Taşra	Merkez	Taşra	Merkez	Taşra	
18-25	3	891	5	1.059	8	1.950	1.958
26-30	24	1.686	20	1.643	44	3.329	3.373
31-40	104	4.957	87	2.279	191	7.236	7.427
41-50	227	10.814	107	4.668	334	15.482	15.816
51-60	152	4.340	25	1.144	177	5.484	5.661
60+	23	312	3	74	26	386	412
TOPLAM	533	23.000	247	10.867	780	33.867	34.647

Tablo 12: Personelin Cinsiyet Dağılımı

Cinsiyet	Özel Bütçe		Döner Sermaye		Toplam		GENEL TOPLAM
	Merkez	Taşra	Merkez	Taşra	Merkez	Taşra	
Kadın	126	1.589	87	920	213	2.509	2.722
Erkek	407	21.411	160	9.947	567	31.358	31.925
TOPLAM	533	23.000	247	10.867	780	33.867	34.647

Tablo 13: Personelin Hizmet Sürelerine Dağılımı

Hizmet Süresi (Yıl)	Özel Bütçe		Döner Sermaye		Toplam		GENEL TOPLAM
	Merkez	Taşra	Merkez	Taşra	Merkez	Taşra	
0-10	63	7.616	60	6.559	123	14.175	14.298
11-20	139	6.944	80	2.899	219	9.843	10.062
21-30	218	7.199	93	1.178	311	8.377	8.688
31+	113	1.241	14	231	127	1.472	1.599
TOPLAM	533	23.000	247	10.867	780	33.867	34.647

Tablo 14: Personelin Eğitim Durumu

Eğitim Düzeyi	Özel Bütçe		Döner Sermaye		Toplam		GENEL TOPLAM
	Merkez	Taşra	Merkez	Taşra	Merkez	Taşra	
İlköğretim	9	11.654	23	6.012	32	17.666	17.698
Lise	86	5.783	73	3.018	159	8.801	8.960
Ön Lisans	85	1.776	49	680	134	2.456	2.590
Lisans	353	3.678	102	1.131	455	4.809	5.264
Lisan Üstü		104		26		130	130
Doktora		5				5	5
TOPLAM	533	23.000	247	10.867	780	33.867	34.647

E. Faaliyet Alanları, Sunulan Ürün ve Hizmetler

Orman Genel Müdürlüğünün altı temel faaliyet ve hizmet alanı bulunmaktadır.

Bunlar;

- Ormanların korunması,
- Ormanların geliştirilmesi,
- Ormanlardan faydalanma,
- Orman sayılan alanlarda verilen izinler,
- Orman amenajmanı-harita ve fotogrametri hizmetleri,
- Orman yolları ve fiziki alt yapının geliştirilmesi hizmetleridir.

1- Ormanların Korunması

Toplumun ormanlardan beklentilerini sürdürülebilir şekilde ve optimum düzeyde karşılamak ve ormanların gördüğü hizmetleri gelecek nesillerin yararlanmasına sunmak, ancak ormanların iyi bir şekilde korunmasıyla mümkün olabilir. Ülkemiz ormanları uzun yıllardan beri değişik sebeplerden ötürü sürekli baskı altında kalmış ve bunun neticesinde koruma ihtiyaçları ön plana çıkmıştır.

Farklı özellikleri içinde barındırması, biyolojik çeşitliliği koruması, toprak ve su kaynaklarını muhafaza etmesi, hidrolojik döngünün sürekliliği ve iklim dengesi gibi topluma dönük faydalarının fark edilmesi ormanların önemini ve koruma ihtiyacını giderek daha da artırmaktadır.

Diğer yandan ülkemizde arazi yapısının dağlık ve aşırı meyilli olması, toprağın özelliklerinin ve verim gücünün yetersiz olması, iklim şartlarının ise yeniden orman yetiştirmeye çok elverişli olmayışı gibi nedenler niteliği ne olursa olsun mevcut ormanların korunmasının gerekliliğini ortaya koymaktadır.

Ülkemizde ana tehdit faktörleri dikkate alındığında ormanların korunması amacı temel olarak;

- ormanların biyotik ve abiyotik zararlara karşı korunması,
- ormanların alan ve sınırlarının korunması,
- ormanların içinde barındırdıkları biyolojik çeşitliliğin korunması konularını teşkil etmektedir.

Orman Genel Müdürlüğü, bir yandan ormanların koruma kullanma dengesi içerisinde geliştirilmesini sağlarken diğer yandan da ormanların gördüğü her türlü hizmeti bugün ve gelecek nesillere aktarmayı amaçlamaktadır. Bu çerçevede ormanlara zarar veren tehditlere karşı bir taraftan kararlılıkla ve etkin bir şekilde mücadele ederken, diğer taraftan da ormanların korunması yönünde toplumda ulusal bir bilinç oluşturmayı amaçlamaktadır.

Gerek Anayasanın ilgili maddesi, gerek 6831 sayılı Orman Kanunu, gerekse 3234 sayılı Orman Genel Müdürlüğü'nün Kuruluş Kanunu incelendiğinde, Orman Genel Müdürlüğü'nün en öncelikli faaliyet alanının ormanların korunması olduğu açıkça görülecektir. Bu temel amaç doğrultusunda ormanların korunması geleneksel olarak üç eksene oturmuş, koruma teşkilatı ve organizasyonu da buna göre yapılandırılmıştır.

2- Ormanların Geliştirilmesi

Mevcut ormanların geliştirilmesi ve verimliliğinin artırılması ile uygun arazilerde yeni ormanlar kurularak orman alanlarının genişletilmesi ormancılığımızın temel amaçları arasında yer almaktadır.

Ormanlardan en az masrafla koşulların elverdiği ölçüde en yüksek kalite ve kantitede çok yönlü ürün elde etmek ve ulusal ekonominin çeşitli orman ürünleri taleplerini ve ormanın kendisinden beklenen çok yönlü faydalanmayı (ekonomik, ekolojik ve sosyal) sürekli olarak karşılayabilecek nitelikte dış etkenlere dayanıklı verimli ormanlar meydana getirmek önemli ormancılık faaliyetleri arasında yer alır.

Ormanların aktüel durumdan optimum duruma ulaştırılması; gençleştirme, rehabilitasyon, koruya tahvil, imar ve bakım faaliyetleri yoluyla yapılmaktadır. Bu amaçla uygun silvikültürel teknikler kullanılarak ormanların kapalılığının, servet, artım ve kalitesinin artırılması, yaş ve çap sınıflarına dengeli dağılımının sağlanması ve dolayısı ile verimsiz orman alanlarının verimli hale getirilmesi amaçlanmaktadır.

Ayrıca, verimsiz orman alanlarının hızla rehabilite edilmesi yönünde bir dizi çalışma yürütülmektedir. Bu çalışmalarla amaçlanan; bozuk ve 1 kapalı orman alanlarının ormanın gelişme dinamiği ve büyüme enerjisinden faydalanmak, ekosistemi bozmadan yetişme muhiti ırklarını yerinde korumak suretiyle en az emek ve masrafla verimli ormanlara dönüştürmektir.

Bu kapsamda;

- Ağaçlandırma ve Erozyon Kontrolü Seferberlik Eylem Planı (2008-2012, AGM ile koordineli olarak),
- Ardıç Ormanlarının Rehabilitasyonu Eylem Planı (2006-2015),
- Baltalık Ormanların Koruya Dönüştürülmesi Eylem Planı (2006-2015),
- Bozuk Meşe Alanlarının Rehabilitasyonu Eylem Planı (2005-2014),
- Meşe Ormanlarının Rehabilitasyonu Eylem Planı (2006-2015),
- Her Köye Bir Orman Eylem Planı (2007-2011),
- Sedir Ormanları Rehabilitasyonu Eylem Planı (2005-2014),
- Keçiboynuzu Eylem Planı (2006-2015),
- Fıstıkçamı Eylem Planı (2006-2010),

hazırlanarak uygulamaya konulmuştur.

3- Ormanlardan Faydalanma

Ormanlardan faydalanma, başta odun ve odun dışı ürünler olmak üzere ormanlar tarafından üretilen her türlü ürün ve hizmetlerden azami derecede ve sürdürülebilir şekilde yararlanma faaliyetlerini kapsamaktadır. Bilindiği gibi ormanlar bir yandan değişik sektörlerde kullanılmak üzere yakacak ve endüstriyel odun hammaddesi arz ederken diğer yandan da ağaç, ağaççık, çalı ve otsu bitkilerin dal, sürgün, çiçek, meyve, tohum, kök ve yumru gibi odun dışı orman ürünleri için kaynak teşkil etmektedir.

Ormanların yukarıda belirtilen odun ve odun dışı ürünler dışında pek çok ekolojik, ekonomik ve sosyal işlevi vardır. Ormanların bir karbon yutağı olması, iklim değişikliği üzerindeki olumlu etkisi, biyolojik çeşitliliği muhafaza etmesi, güvenilir ve temiz su kaynaklarını koruması, erozyonu önlemesi, tarım topraklarını koruması, arazi verimliliğini iyileştirmesi, ucuz ve yenilenebilir enerji kaynağı oluşu, kent alanlarını iyileştirmesi ve güzelleştirmesi sunmuş olduğu en önemli hizmetlerden bazıları arasında yer almaktadır. Hayatın üç temel bileşeni olan su, hava ve toprağın muhafazasında ve kalitesinin yükselmesinde önemli bir rol oynayan ormanlar ayrıca, toplumun ruhsal, sportif ve rekreatif ihtiyaçlarını da karşılama fonksiyonuna sahiptirler.

Küresel ve ulusal talepler doğrultusunda, ormanların ekonomik, ekolojik, sosyal ve kültürel fonksiyonlarının bir ekosistem bütünlüğü içerisinde ele alınması ve ormanların sürdürülebilir orman yönetimi ilkelerine göre yönetilmesi günümüz ormancılık anlayışının temel yaklaşımıdır.

Orman Genel Müdürlüğü, ormanların sosyal ve kültürel hizmetlerinden faydalanmayı artırmak ve ormanların koruyucu ve çevresel fonksiyonlarını sürdürmek için bir dizi faaliyet yürütmektedir. Kent ormanlarının kurulması, baltalıkların koruya dönüştürülmesi, rehabilitasyon eylem planları temel olarak bu işlevlerin sürdürülmesi ve geliştirilmesi için yapılmaktadır.

4- Orman Sayılan Alanlarda Verilen İzinler

Kamu yararı ve zaruret bulunması halinde orman sayılan alanlarda ormancılık faaliyetleri dışındaki izin talepleri, 6831 sayılı Orman Kanununun 16, 17 ve 18 inci maddeleri ve bu maddeler uyarınca hazırlanan “Orman Sayılan Alanlarda Verilecek İzinler Hakkında Yönetmelik” hükümleri uyarınca değerlendirilmekte, uygun görülenlere Çevre ve Orman Bakanlığınca izin verilmektedir.

Ayrıca, Orman Kanununun 57 nci maddesi gereğince özel ağaçlandırma izinleri ve 2634 sayılı Turizmi Teşvik Kanununun 8 inci maddesi gereğince kültür ve turizm koruma ve gelişim bölgelerinde ve turizm merkezlerindeki orman sayılan alanlar Kültür ve Turizm Bakanlığı adına tahsis edilmektedir.

5- Orman Amenajmanı-Harita ve Fotogrametri Hizmetleri

Orman amenajmanı günümüz orman işletmeciliğinde teknik ve idari usulleri, zaman ve mekan düzeni içerisinde bünyesinde toplayan önemli bir ormancılık faaliyetidir.

6831 Sayılı Orman Kanununa göre bütün ormanlar, amenajman planlarına göre yönetilir ve işletilirler. Amenajman planlarının yapılması, yaptırılması, yenilenmesi, bu planların uygulamalarının kontrol edilmesi, amenajmandaki gelişmelerin takip edilmesi ve ormancılık hizmetlerinin gerektirdiği envanter verilerinin hazırlanması Orman Genel Müdürlüğü'nün önemli faaliyetlerindedir.

Toplumun orman ürünlerine olan taleplerinin ve ormanların silvikültürel isteklerinin dikkate alınarak ormanların sürdürülebilir yönetiminin sağlanması için ormanların ve orman kaynaklarının öncelikli fonksiyonlarının katılımcı yaklaşımlarla belirlenmesi ve faydalanmanın devamlılığının sağlanması her şeyden önce orman kaynaklarının devamlılığına bağlı olup, ormanların devamlılığı da planlı bir orman işletmeciliğinden geçmektedir.

Ormanların silvikültürel istekleri doğrultusunda hazırlanan amenajman planlarına göre işletilmesi ve faydalanmanın düzenlenmesi ormanların ve faydalanmanın devamlılığının sağlanması bakımından son derece önemlidir. Ormanlardaki değişimlerin tespit edilmesi, tespit edilen duruma ve toplumun taleplerine göre ormanın fonksiyonlarının belirlenmesi, işletme amaçlarının tespit edilmesi, fonksiyonel envanter tablolarının hazırlanması, biyolojik çeşitliliğin tespit edilmesi ile ormanların ekolojik, ekonomik, sosyal ve kültürel fonksiyonlarının entegre bir yaklaşımla belirlenerek faydalanmanın düzenlenmesi, uygulamaların izlenmesi ve değerlendirilmesi faaliyetleri orman amenajman planlarının yapımı ile mümkün olabilmektedir.

6- Orman Yolları ve Fiziki Altyapının Geliştirilmesi Hizmetleri

Ormanların etkin şekilde korunması, geliştirilmesi ve entansif olarak işletilmesi; yeterli altyapıya, ulaşım, araç gereç ve ekipmanın varlığına bağlıdır. Bu nedenle ihtiyaç duyulan yol, bina ve tesislerin yapımları, bakım ve onarımları ile bunların inşaatı sırasında çevreye zararlarının asgari düzeyde tutulması, makine ve araçların temini, ormancılık lojistiğinin vazgeçilmez unsurlarıdır.

Fonksiyonel planlama amaçları doğrultusunda her türlü ormancılık faaliyetlerinin gerçekleşmesi için "fonksiyonel planlama yol ihtiyacının 210.000 km. olduğu" tespit edilmiştir.

F. Ormancılık Sektörünün Yapısı ve Özellikleri

Günümüzde genel olarak ormancılık; toplumun orman ürünlerine ve hizmetlerine olan gereksinimlerini sürekli ve optimal olarak karşılamak amacıyla biyolojik, teknik, ekonomik, sosyal, kültürel ve yönetsel çalışmaların tümünü kapsayan çok yönlü ve sürdürülebilir bir etkinlik olarak tanımlanmaktadır. Diğer bir deyimle ormancılık, biyolojik ve teknik özelliğinin yanında ekonomik, sosyal, kültürel ve yönetsel boyutu ön planda olan orman kaynakları yönetim mesleği olarak algılanmaktadır.

Ormancılık; orman kaynaklarına toplumun refahı doğrultusunda bilinçli müdahale etmektir. Bunu yaparken çağdaş ormancılık anlayışının gerekleri olan; toplum taleplerini, ormancılık sektörünün diğer sektörlerle, bölgeyle ve makro ekonomik yapıyla olan ilişkilerini, ülke ve sektör kısıtlarını dikkate almak, parasal faydaları diğer faydalarla dengelemek, ekonomik, sosyal ve biyofizik sonuçları farklı olan alternatifler üretmek ve çok ölçütlü karar verme tekniklerini kullanarak aralarından seçim yapmak gibi hususların dikkate alınması gerekir.

Ormancılığı diğer sektörlerden ayıran, kapsamının ve boyutlarının açıklanmasına yardımcı olan önemli özellikleri şunlardır:

- Ormancılık doğal şartlara açık bir arazi işletmesidir. Her şeyden önce toprağa bağlı, yenilenebilen biyolojik bir varlık söz konusu olduğu için her türlü risk faktörü önem arz etmektedir.
- Ormancılık sektöründe üretim süresi (idare süresi) diğer sektörlerle göre daha uzundur. Genellikle 20 yıldan az olmayan üretim süresi, bazı ağaç türleri için 200 yıla kadar çıkmaktadır. Keza toprak faktörünü de en çok kullanan bir sektördür. Dolayısıyla zamanı ve mekanı yoğun olarak kullanan sektörlerin başında gelmektedir.
- Ormancılıkta çok yönlü yararlanma esastır. Yani sadece maddesel ürünler değil, zamana ve mekana bağlı olarak ondan daha önemli olan ve çoğu kez değeri para ile ölçülemeyen hizmetler ve faydalar da söz konusudur. Toplumsal faydalar yaratma, iktisadilik, verimlilik, sürdürülebilirlik, çok yönlü yararlanma vb. ilkeler kârlılıktan daha önemli olduğundan sermayenin % 3 gibi düşük bir faizle çalıştığı kabul görmektedir. Bu özellik çok boyutlu karar vermeyi bir zorunluluk haline getirmekte, uzun dönemli, tutarlı ve çok boyutlu planlamanın gereğini ve önemini ortaya koymaktadır.
- Ormancılıkta sadece bugünkü nesillerin ihtiyaçlarını karşılamak yeterli değildir. Gelecek nesillerin ihtiyaçlarını da bugünden gözetmek gerekir. Bu anlayış devamlılık ilkesini doğurmuştur. Sürdürülebilir kalkınmanın temelinde ekonomi ve ekolojinin birbirini dengeleyecek şekilde uyumlaştırılması yer alır. Ormanlar, kara ekosistemleri içinde büyük bir paya (% 80) sahip olup, sürdürülebilir kalkınmanın yolu sürdürülebilir ormancılıktan geçmektedir. Bu nedenle ormancılıkta kısa vadeli yaklaşımlar yerine sürdürülebilirlik yaklaşımının esas alınması zorunludur.
- Ormancılık, sermaye yoğun bir sektördür. Özellikle odun hammaddesi üretiminde bu kapitalin % 90'ını arazi ve ağaç serveti oluşturmaktadır. Tamamı öz sermaye olup, ürün ile sermaye değerlerinin sağlıklı bir şekilde tayin edilmesinde birtakım güçlükler vardır. Keza, ürün ile sermaye canlı bir varlık olan ağaç servetinde özdeşleşmiştir.
- Ormancılık sektörü ürettiği pek çok mal ve hizmetlerle kendisi dışındaki pek çok sektöre girdi vermektedir. Yani pek çok sektöre alt yapı oluşturmakta, hazır arz yaratarak etkin faaliyet göstermelerini sağlamakta, dolayısıyla makro amaçlara ulaşmada ve sosyo-ekonomik yapıyı geliştirmede (istihdam, katma değer yaratma vb.) önemli bir sektör görünümündedir. Bu özelliği nedeniyle ileri bağlantıları yüksek bir sektördür. Buna karşılık diğer sektörlerden pek az girdi aldığı için geri bağlantıları düşük bir sektördür.
- Ormancılık sektörü girdi-çıktı ilişkileri ya da teknoloji ve ölçek yönünden esnek olan, dolayısıyla stratejik ve taktik nitelikli bir sektördür.
- Ülkemizde kişi başına düşen orman alanı 0,34 ha. olup, gelişmiş ülkelere göre düşük bir düzeydedir. Yaklaşık % 25'i ağaçlandırma ile verimli hale getirilmesi mümkün görülen ormanların 3,5 milyon hektarı aynı zamanda orman üstü ve orman içi mera niteliğindedir. Bozuk ve verimsiz karakteri ağır basan ormanların biyolojik çeşitlilik ve miktar olarak da ülke yüzeyine dengeli dağılım göstermemektedir.
- Türkiye'de ormancılık; ulusal kalkınma planlarına göre Tarım Sektörü içinde bir alt sektör olarak yer almaktadır. Türkiye İstatistik Kurumunun birincil ve ikincil orman ürünlerinin ve hizmetlerinin bilançolarına yansıyan parasal değerlerine göre yaptığı hesaplamalar sonucunda ormancılık sektörünün Gayri Safi Milli Hasıla'ya (GSMH) katkısı % 0,8 bulunmuştur. Ancak, diğer sektörlerle bedelsiz veya düşük bedelle verilen girdilerden doğan sübvansiyonlar da dikkate alındığında bu payın daha yüksek olduğu değerlendirilmektedir.

Buna bilançolara yansımayan ot, yaprak, su, bal, reçine vb. odun dışı ürünler eklendiğinde gerçek katkı payı bulunmuş olacaktır.

- Türkiye ekonomisini oluşturan 64 sektörün ileri bağlantısı ortalama 0,387 iken, ormancılık sektöründe bu rakam 0,786 dır. Yani ormancılıktaki birim çıktının öteki sektörleri uyarma veya geliştirme etkisi pek çok sektörden büyüktür. Ormancılık sektörünün geri bağlantısı ise, ülke ortalamasından küçüktür (0,127). Diğer yandan, sektörün istihdam çarpanı 0,291 olup, 64 sektör içerisinde 17 nci sırada yer almaktadır. Yani birim çıktı başına en çok istihdam sağlayan sektörler arasındadır.
- Ormancılık sektörü yılda yaklaşık 3,5 milyon ton fuel-oil' e eşdeğer bir enerji katkısı sağlamaktadır.
- Türkiye'de ormancılık, genel kabulün aksine emek-yoğun bir sektör olup, yıllık ortalama 15 milyon adam-gün işlendirme imkanı sağlamaktadır. Orman köylerine ve diğer sektörlerle yaptığı kaynak aktarımı da yüksektir.
- Ormancılık sektörü doğal yaşamın ve biyolojik çeşitliliğin korunmasında önemli bir işleve sahiptir. Keza ülkemizde önemli olan erozyonun önlenmesi, su rejiminin düzenlenmesi, toplum sağlığı, iklimi düzenleme, çevresel, rekreasyonel, turizm vb. kolektif faydaları nedeniyle önemli ve vazgeçilmez bir sektördür.
- Kadastro ve mülkiyet problemleri halledilmemiş, kırsal yoksulluğu had safhada olan yaklaşık 7 milyon orman köylüsünü içinde barındıran ve dolayısıyla sosyo-ekonomik baskılardan fazla etkilenmekte olan bir sektördür.



ORMAN GENEL MÜDÜRLÜĞÜ
2011 PERFORMANS
PROGRAMI

İKİNCİ BÖLÜM
PERFORMANS BİLGİLERİ

II. PERFORMANS BİLGİLERİ

A. Temel Politika ve Öncelikler

Orman Genel Müdürlüğünün öncelikli stratejik amaç ve hedeflerinin belirlenmesinde dikkate alınan ve faaliyetlerine yön veren temel politika ve öncelikler aşağıda belirtilmiştir.

1- Temel Politika

Ulusal ormancılık ilkeleri ve sürdürülebilir orman yönetimi tanımı çerçevesinde, ormanların alanlarının, bütünlüğünün, biyolojik çeşitliliğinin, sağlığının, gençleşme kapasitesinin ve verimliliğinin korunması ve geliştirilmesini sağlayacak şekilde, çok fonksiyonlu yönetimi; ormancılık faaliyetlerinin, kurum ile diğer ilgi gruplarının (yerel halk, sivil toplum örgütleri, özel sektör, yerel yönetimler, üniversiteler, diğer kamu kuruluşları, toplum kesimleri, vb.) katılım ve işbirliği ile planlanması ve uygulanması.

Bu amaçla, yerel düzeyde yetki ve sorumlulukların güçlenmesine gerekli önem ve özen gösterilerek, kurumsal kapasitenin güçlendirilmesi, yasal çerçeve ve finansal mekanizmaların geliştirilmesi.

1.1- Ormanların Korunması İle İlgili Politika ve Öncelikler

- Sınır ve mülkiyet durumu ile ilgili belirsizlik ve ihtilafların giderilmesi amacıyla, orman alanlarının kadastro ve tapuya tescil çalışmalarının, orman ekosistemlerinin ve bütünlüğünün ve yerel halkın haklarının korunmasına gerekli özenin gösterilmesi suretiyle ve uygun kriterlere dayalı olarak belirlenecek önceliklere göre yürütülmesi ve mümkün olan en kısa sürede tamamlanması.
- Ülkenin sürdürülebilir kalkınmasında orman kaynaklarının önemi, bu nedenle de orman alanlarının korunmasının gerekliliği konusunda toplumun bilgilendirilmesi, bilinçlendirilmesi ve orman alanları üzerindeki baskı ve tehditlerle mücadelede gerekli desteğinin sağlanması,
- Orman alanlarından ormancılık dışı yararlanmalara izin verilmesinde, orman ekosisteminin korunması ve toplum yararı sağlama koşullarının özenle yerine getirilmesi.
- Kurumda, toplumda ve ilgi gruplarında, biyolojik çeşitliliğin değeri ve korunmasının gerekliliği konusunda yeterli bilinç, ilgi ve desteğin oluşturulması. Bu alanda kurumsal kapasitesinin güçlendirilmesi.
- Ormanlarda biyolojik çeşitliliğin korunması için: orman kaynakları envanter, planlama ve değerlendirme sistemine ve uygulamalarına uygun şekilde entegrasyonu. Ormanların doğal yolla gençleştirme ve rehabilitasyonuna öncelik verilmesi, ormancılık faaliyetleri sırasında biyolojik çeşitliliğin korunmasına gerekli özenin gösterilmesi.
- Orman köylülerinin ve diğer toplum kesimlerinin ormanlarda biyotik ve abiyotik zararlar konusunda (nedenler, sonuçlar, gereksinimler, vb.) bilgilendirilmesi. Orman köylüleri, sivil toplum kuruluşları ve diğer ilgi gruplarının ormanların korunmasında sorumluluk, katılım ve katkılarının güçlendirilmesi.
- Biyotik ve abiyotik zararlılarla mücadelede önleyici tedbirlere ağırlık verilmesi, bu amaçla, ormanların ekosistemlerinin ve doğal yapılarının korunması suretiyle zararlılara karşı doğal dirençlerinin sağlanması ve diğer uygun önleyici tedbirlerin gerçekleştirilmesi.
- Ormanların yangın ve diğer biyotik ve abiyotik zararlara karşı korunmasında kurumsal kapasitesinin yükseltilmesi.
- Orman köylülerinin odun ve odun dışı orman ürünleri ihtiyaçlarının, ormanların kapasitesi dahilinde yasal yollardan mümkün olduğunca karşılanması, orman köylülerinin ormanların odun dışı ürün ve hizmetlerinden faydalanma ve gelir elde etme imkanlarının geliştirilmesi.

- Ormanları; başta yangınlar ve zararlılar olmak üzere çeşitli faktörlere karşı etkin şekilde korumak, koruma - kullanma dengesi, biyolojik çeşitlilik, gen kaynakları, orman sağlığı, odun dışı ürün ve hizmetlerin geliştirilmesi gözetilerek, çok amaçlı ve verimli şekilde yönetilmesi,

1.2- Ormanların Geliştirilmesi İle İlgili Politika ve Öncelikler

- Orman alanlarının, orman ekosistemlerinin durumuna ve kararlaştırılan yönetim amaçlarına (işlevlere) göre belirlenmesi. Korumanın sağlanması ve baskıların azaltılması suretiyle ormanların doğal yolla geliştirilmesine ve imarına öncelik verilmesi. Bu şekilde geliştirilmesi mümkün olmayan ormanların, yönetim amacına (işlevine) uygun silvikültür, tekniklerinin uygulanması suretiyle geliştirilmesi. Bu çalışmalar sırasında ekolojik, sosyal ve ekonomik etkilerinin belirlenmesi ve dikkate alınmasına gerekli özenin gösterilmesi.
- Odun arzını artırmak ve doğal ormanlar üzerinde baskıları azaltmak amacıyla uygun bozuk orman alanlarında, hızlı büyüyen orman ağacı türleri ile endüstriyel plantasyon çalışmalarına özel önem verilmesi.
- Yerleşim alanları çevrelerinde kent ormanlarının geliştirilmesi ve yaygınlaştırılması. Bu faaliyetlerin planlama, projelendirme, tesis ve bakım sorumluluğunun ağırlıklı olarak yerel yönetimler tarafından yüklenilmesi. Yerel yönetimlerin Kurumca yürütülecek faaliyetlere finansman katkısı sağlamalarının ve diğer ilgi gruplarının katılım ve katkılarının teşviki ve güçlendirilmesi.

1.3- Orman Kaynaklarından Faydalanma İle İlgili Politika ve Öncelikler

- Odun üretimine ayrılan orman alanlarından optimum odun üretiminin (mümkün olan en yüksek kantite ve kalitede); toplumun odun hammadde ihtiyacı ve taleplerini, yerel ve ülkesel düzeylerde, uygun ve uluslararası pazarlarla rekabet edebilir özelliklerde sürdürülebilir olarak sağlayacak biçimde gerçekleştirilmesi.
- Ormanların odun dışı ürün kaynaklarının sürdürülebilir yönetimi ve faydalanması suretiyle toplumun odun dışı orman ürünleri ihtiyacı ve taleplerinin, yerel ve ülkesel düzeylerde optimum şekilde karşılanması.
- Odun ve odun dışı orman ürünlerinde standardizasyon ve sertifikalandırma sisteminin; ulusal koşullar ve uluslararası gelişmeler dikkate alınarak belli bir süreç içinde geliştirilmesi, uygulamaların yaygınlaştırılması.
- Toplumun ormanların sosyal ve kültürel hizmetlerinden faydalanma ile ilgili mevcut ve gelecek dönemlerdeki talep ve beklentileri ile bu hizmetlerin yükselen değerleri, ülkenin sürdürülebilir kalkınmasına katkılarının önem ve potansiyelleri konusunda Kurumda ve diğer ilgili kurumlarda ve ilgi gruplarında gerekli bilgilendirme ve bilinçlenmenin sağlanması.
- Kurumun ormanların sosyal ve kültürel hizmetlerinden faydalanma ile ilgili konularda hizmet veren birimlerinin kapasitelerinin güçlendirilmesi.
- Orman kaynaklarının fonksiyonel planlaması çerçevesinde, sosyal ve kültürel hizmetlerden faydalanmaya ayrılacak sahaların belirlenmesi, bu sahalar için gelişim ve yönetim planlarının ve uygulama projelerinin katılımcı olarak hazırlanması ve uygulanması ile ilgili esasların ve metodolojilerin geliştirilmesi ve uygulanmalarının yaygınlaştırılması.
- Toplumda ve ilgi gruplarında ormanların koruyucu ve çevresel işlevlerinin ve faydalarının önemi konusundaki yeterli bilinçlenme, ilgi ve desteğin yaratılması, politik iradenin oluşturulması.
- Ormanların fonksiyonel yönetim planlamasının geliştirilmesi çerçevesinde, koruyucu ve çevresel fonksiyonlarından faydalanılması için ayrılan orman alanlarının artırılması. Bu alanlar üzerindeki orman örtüsünün korunması, geliştirilmesi, tesisi çalışmalarının, belirlenecek havza önceliklerine göre (zarar ve tehditlerin büyüklüğü, rehabilitasyon potansiyeli, katılım gibi kriterlere dayalı olarak) ve Kurum, yerel topluluklar ve diğer ilgili kurum ve kuruluşların ortak çalışmaları ile gerçekleştirilmesi.
- Orman köylülerinin kendi köy yörelerindeki orman kaynaklarının yönetim planı kararlarına katılım hak ve sorumluluklarının güçlendirilmesi.

- Orman kaynaklarının fonksiyonel ve katılımcı yönetiminin geliştirilmesi suretiyle orman kaynaklarının çok yönlü potansiyellerinden elde edilen faydaların ve gelir imkanlarının artırılması, bu fayda ve olanaklardan yerel orman köylülerinin adil yararlanmalarının sağlanması. Bu amaçla gerçekleştirilecek uygulamalarda orman ekosistemlerinin korunması temel koşuluna uyulmasına gerekli özenin sağlanması.

1.4- Kurumsal Kapasitenin Geliştirilmesi İle İlgili Politika ve Öncelikler

- 5018 sayılı Kamu Mali Yönetimi ve Kontrol Kanunu kapsamında, mali yönetim ve kontrol alanında görev ve sorumlulukların etkili bir şekilde yerine getirilmesini sağlamak üzere kurumsal kapasitenin geliştirilmesi.
- İç Kontrol Eylem Planının etkili bir şekilde uygulanması.
- Stratejik yönetim ve performans esaslı yönetim anlayışının oluşturulması.
- İnsan kaynaklarının; performans odaklı yönetimi esası çerçevesinde verimli ve etkili bir şekilde değerlendirilmesi.
- Sunulan hizmetlerin yerine getirilmesinde sürekli gelişim, katılımcılık, saydamlık, hesap verebilirlik, öngörülebilirlik, beyana güven ile hizmetten yararlananların ihtiyacına ve hizmetlerin sonucuna odaklanılması.
- Hizmetlerin sunumunda eşitlik ilkesine uyulması.
- Her türlü kaynağın etkili ve verimli şekilde kullanımı için gerekli tedbirlerin alınması ve bu maksatla benzer nitelikte faaliyet gösteren diğer kamu kurum ve kuruluşları, sivil toplum kuruluşları ve meslek örgütleriyle işbirliği yapılması.
- Faaliyetlerin, maliyet-fayda veya maliyet-etkinlik analizi yapılarak bütçelendirilmesi.
- Ormancılık faaliyetlerinde çevre dostu uygulamaların teşvik edilmesi, çevreye uyumlu teknolojilerin transferi konusunda diğer birimlerle işbirliği yapılması.
- Katılımcılık ilkesi çerçevesinde, faaliyetlerin yerine getirilmesinde, verimliliğin sağlanması için diğer kamu kuruluşlarının, özel sektörün ve sivil toplum örgütlerinin bilgilendirilmesi ve sivil toplum örgütlerine teknik destek verilmesi.
- Sürdürülebilir orman yönetimi için sağlıklı ve güçlü bir finansman yapısının kurulması.
- Bütçede istikrarın ve dolayısıyla sürdürülebilirliğin sağlanması için bütçe disiplininin sağlanması.
- Ormancılık faaliyetlerinin mümkün olan en ileri düzeyde özel sektöre taahhüt yoluyla yaptırılması için birimlerin ve ormancılık alanında faaliyette bulunan özel sektörün teşvik edilmesi. Bu bağlamda orman mühendisleri yetki yasası çerçevesinde kurulacak olan yeminli bürolar sisteminin geliştirilmesi konusunda teknik destek verilmesi.
- Hizmetlerin sunumunda bilgi ve iletişim teknolojilerinden etkin şekilde faydalanılması.

2- Avrupa Birliği Uyum Sürecinde Yapılması Gereken Çalışmalar

2.1- AB Müktesebatında Ormancılık

Avrupa Birliği, küresel önem taşıyan ormanların korunmasına öncelik tanımakta, sürdürülebilir orman yönetimini teşvik ederek, ormansızlaşmanın önlenmesine yardımcı olacak hukuki bağlayıcılığı olan uluslararası bir araç oluşturmaya çalışmaktadır.

Avrupa Birliği Müktesebatında kapsamlı bir genel ormancılık politikası yer almamıştır. Ancak, çalışmalar 1998 yılında ortaya konulan “AB Ormancılık Stratejisi”, mevcut anlaşmalar ve mevzuat çerçevesindeki sorumluluklar altındaki faaliyetler, ortak tarım politikası, entegre kırsal kalkınma politikası, çevresel konular ve iç pazar kurallarının uygulanması temellerine dayanmaktadır.

AB Ormanlık Stratejisi'nin ana amacı, ormancılık prensiplerinde belirtildiği ve Bakanlar Konferansı sürecinde tanımlandığı şekliyle “Sürdürülebilir Orman Yönetimi”nin güçlendirilmesidir. Bu amaç, ulusal ormancılık programları veya eşdeğer programlar vasıtasıyla tanımlanmakta ve uygulanmaktadır.

Avrupa Birliği, orman üretim materyallerinin ticaretine bir düzenleme getirmek üzere, 105/1999 EC nolu Komisyon Kararı ile uyumlu olarak “Orman Yetiştirme Materyallerinin Ticareti Yönetmeliği” hazırlanmıştır. Avrupa Birliğine katılım sürecinde; mevzuat, strateji ve faaliyet programlarının gözden geçirilmesiyle, orman ekosistemine zarar verecek faaliyetlerin önlenmesi, kamu bilinci ve idari sorumluluk, hizmet kalitesi ve etkinliğinin artırılması yönünde alınacak tedbirlerin belirlenmesi ve uygulaması gerekli görülmektedir. Katılım Ortaklığı Belgesi ve Ulusal Program çerçevesinde, CITES Sözleşmesi ve ilgili AB yönetmeliklerinin (EEC/362/82, EEC/3418/83 ve EC/338/97) uygulanması için gerekli yasal, kurumsal, teknik konularda düzenlemeler yapılmıştır.

AB sürecinin önemli bir etkisi de, şeffaflaşma ve yönetim konularında ortaya çıkacaktır. Ormancılık etkinliklerinin ilgi gruplarına ve toplumun tüm kesimlerine zamanında ve doğru olarak iletilmesi için uygun mekanizmaların uygulamaya sokulması gerekecektir.

AB Ormanlık Programları, Birliğin ormancılığa ilişkin mevcut faaliyetleri ve Gündem 2000 çerçevesindeki ormancılık tedbirlerinden oluşmaktadır.

2.2- Dünyada Orman Kaynaklarının Yönetimine İlişkin Gelişmeler ve Ülkemizdeki Uygulamaları

1970'li yıllarda başlayan ve Birleşmiş Milletler Çevre ve Kalkınma Konferansı (UNCED-1992) ile hızlanan küresel süreç ormanların yönetiminde önemli sonuçlar ortaya çıkarmıştır. UNCED'in temel çıktılarında olan Ormancılık Prensipleri ile Sürdürülebilir Orman Yönetiminin (SOY) ana hatları belirlenmiş, Biyolojik Çeşitlilik Sözleşmesi ile de Ekosistem Yaklaşımı tanımlanmıştır.

Sürdürülebilir Orman Yönetimi kavramı; uluslararası düzeyde birçok yeni gelişimi (IPF, IFF, UNFF vb.) yönlendirmiş, ormancılık politika ve uygulamalarında değişikliklere neden olmuştur.

Uluslararası gelişmelere uygun olarak hazırlanan “Ulusal Ormancılık Programı”nda “SOY” yaklaşımı; *“Orman alanlarının ve kaynaklarının; bütünlüğünü, biyolojik çeşitliliğini, verimliliğini, gençleşme kapasitesini ve sağlığını muhafaza ederek geliştirecek ekolojik, ekonomik, sosyal ve kültürel çok yönlü faydalarının bugün ve gelecekte, sürdürülebilir olarak toplum yararını sağlayacak ve diğer ekosistemlere zarar vermeyecek şekilde yönetimi”* olarak ifade edilmiştir.

Çevresel bozulmalar üzerinde ormansızlaşmanın önemli bir rolü olduğunun ortaya koyan 1972 yılındaki Stockholm Konferansından itibaren ormanlar ve ormancılık konusunda yoğun bir uluslar arası müzakere süreci başlamıştır. 1992 yılına girildiğinde kısaca RİO Süreci olarak anılan BM Çevre ve Kalkınma Konferansı ile devam eden süreçte tüm dünya ormanlarını kapsayan dokuz bölgesel süreç başlatılmıştır. Ülkemiz bu bölgesel süreçlerde Pan-Avrupa ve Yakın-Doğu süreci içerisinde faaliyetlerini sürdürmektedir.

Pan-Avrupa süreci, Avrupa Ormanlarının Korunması Bakanlar Konferansı tarafından yürütülmektedir. Söz konusu konferansta ormancılıkla ilgili konular gündem maddelerini oluşturmakta, ormancılığın sorunları ele alınarak ortak bir yaklaşımla bu sorunlara ilişkin çözüm önerileri doğrultusunda alınan kararlar AB ve konferansa katılım sağlayan ülkelerin ilgili Bakanlıkları tarafından uygulamaya konulmaktadır. Bu kararlardan en önemlilerinden ikisi, katılımcı ülkelerin Ulusal Ormancılık Programlarını hazırlamaları ve Sürdürülebilir Orman Yönetimi Kriter ve Gösterge Setinin belirlenmesidir.

Ülkemiz, ormancılığa ilişkin 2004-2023 dönemindeki genel politika, strateji ve eylem önerilerini içeren Türkiye Ulusal Ormancılık Programını BM Gıda ve Tarım Teşkilatının (FAO) finans ve teknik yardımları ile hazırlayarak yürürlüğe koymuştur.

Ayrıca, Orman Genel Müdürlüğü görev ve sorumluluklarıyla sınırlı kalmak kaydıyla Sürdürülebilir Orman Yönetimi Kriter ve Gösterge Setini katılımcı yaklaşımla belirlenmiş, uygulamalar 2006 ve 2008 yılı raporlarıyla ortaya konulmuştur. Ulusal setin hazırlanması çalışmalarına Orman Genel Müdürlüğü koordinasyonunda başlanmıştır. 2011 yılından itibaren bir taraftan mevcut setin uygulama birimi (işletme müdürlükleri) düzeyinde geliştirilmesine yönelik çalışmalar sürdürülürken, diğer taraftan ulusal setin oluşturulması çalışmalarına Kurumumuzun koordinasyonunda devam edilecektir.

B. Amaç ve Hedefler

MİSYON

Orman ve orman kaynaklarını her türlü tehlikelere karşı korumak, doğaya yakın bir anlayışla geliştirmek, ekosistem bütünlüğü içinde ve topluma çok yönlü sürdürülebilir faydalar sağlayacak şekilde yönetmek.

VİZYON

İnsana, doğaya ve çevreye duyarlı, sürdürülebilir orman yönetimini sağlayan şeffaf ve saygın bir kurum olmak.

STRATEJİK AMAÇ 1: ORMANLARIN KORUNMASI

ORMANLARI, ORMAN SAYILAN YERLERİ VE BU YERLERDEKİ BİYOLOJİK ÇEŞİTLİLİĞİ, HER TÜRLÜ BİYOTİK VE ABİYOTİK ZARARLILARA KARŞI KORUMAK

Ormanların Yangınlara Karşı Korunması

Hedef 1.1: Orman yangınlarıyla mücadelede önleyici tedbirler artırılacak, yangınla mücadele organizasyonu güçlendirilecek ve bu kapsamda yangına birinci derecede hassas bölgelerde ilk müdahale süresi 20 dakikaya indirilecektir.

Orman Zararlıları ve Hastalıklarıyla Mücadele

Hedef 1.2: Orman zararlılarıyla mücadele kapasitesi artırılacak; bu kapsamda mekanik, biyolojik ve biyoteknik mücadele oranı % 90'a çıkarılacaktır.

Orman Suçlarının Azaltılması

Hedef 1.3: Ormanlara yönelik olumsuz insan müdahalelerine karşı alınacak önleme tedbirleri artırılacak ve bu kapsamda işlenen orman suçlarının sayısı her yıl % 2 oranında azaltılacaktır.

Orman Alan ve Sınırlarının Korunması

Hedef 1.4: 2014 yılı sonuna kadar bütün ormanların sınırlandırma ve kadaströ işlemleri bitirilecektir. Kadaströsu bitirilen ve kesinleşen ormanların tapuya tescil işlemleri tamamlanacaktır.

Orman Alanlarında Biyoçeşitliliğin Korunması

Hedef 1.5: Orman alanlarındaki biyoçeşitlilik tespitleri yapılacak, biyoçeşitlilik bir fonksiyon olarak amenajman planlarına entegre edilecek ve bu amaçla 450.000 hektar alan planlanacaktır. Bu alanlar düzenli olarak izlenecek ve korunması gerekenler koruma altına alınacaktır.

Orman Ekosistemlerinin Sağlığının İzlenmesi

Hedef 1.6: Orman ekosistemlerinin sağlığı izlenecek, 2014 yılı sonuna kadar atmosferik kirlilik, iklim değişikliği ve diğer etkenlerin ormanlar üzerindeki etkileri ölçülerek elde edilen bulgular değerlendirilecektir.

Ormancılık Alt Yapısının Güçlendirilmesi

Hedef 1.7:Ormancılık altyapısının güçlendirilmesi amacıyla 2014 yılı sonuna kadar toplam 7.500 km yeni orman yolu yapılacaktır. Bu kapsamda ayrıca, geçmiş yıllarda yapılan mevcut yolların iyileştirilmesini sağlamak için her yıl % 3 oranında orman yolu standart hale getirilecektir.

STRATEJİK AMAÇ 2: ORMANLARIN GELİŞTİRİLMESİ

MEVCUT ORMANLARI GELİŞTİRMEK, VERİMLİLİĞİNİ ARTIRMAK VE ALANLARINI GENİŞLETMEK

Orman Bakım Tedbirlerinin Artırılması

Hedef 2.1: 2014 yılı sonuna kadar verimli ormanların iyileştirilmesine ve verimliliğinin artırılmasına yönelik silvikültürel bakım tedbirleri % 10 artırılabacaktır.

Bozuk Ormanların Rehabilitasyonu

Hedef 2.2: Her yıl 300.000 hektar bozuk orman alanında rehabilitasyon çalışması yapılacak, verimli orman alanı 12.000.000 hektara çıkarılacaktır.

Ormanların Gençleştirilmesi

Hedef 2.3: 2014 yılı sonuna kadar 75.000 hektar alanda doğal gençleştirme, 65.000 hektar alanda da yapay gençleştirme çalışması yapılacaktır.

Ormanlarda Kalite ve Verimliliğin Artırılması

Hedef 2.4: Piyasa taleplerine uygun ürün elde etmek üzere; plan döneminde toplam 85.000 hektar alanda kaliteli odun, tohum ve meyve verimliliğine yönelik budama yapılacaktır.

Endüstriyel Plantasyonların Kurulması

Hedef 2.5: 2014 yılı sonuna kadar 15.000 hektar alanda öncelikle hızlı gelişen yerli türlerle olmak üzere endüstriyel plantasyonlar kurulacaktır.

Silvikültür Planlarının Artırılması

Hedef 2.6: Gençleştirmeye ayrılan alanlarda her yıl 100 adet silvikültür planı yapılacaktır.

Orman Varlığının Artırılması

Hedef 2.7: Orman varlığımız, ülke toplam alanın % 30'una çıkarılacaktır.

STRATEJİK AMAÇ 3: ORMAN KAYNAKLARINDAN FAYDALANMA

ORMANLARIN ÜRETTİĞİ MAL VE HİZMETLERDEN TOPLUMUN GELİŞEN VE DEĞİŞEN BEKLENTİLERİNİ EN ÜST DÜZEYDE KARŞILAMAK, ORMANLARDAN ÇOK YÖNLÜ VE SÜRDÜRÜLEBİLİR ŞEKİLDE FAYDALANMAK

Ekosistem Tabanlı ve Çok Amaçlı Planlama

Hedef 3.1: 2014 yılı sonuna kadar; 8.600.000 hektar orman alanının çok amaçlı faydalanmaya uygun olarak envanteri çıkarılacak ve amenajman planları yapılacaktır.

Ulusal Orman Envanterinin Hazırlanması

Hedef 3.2: 2014 yılı sonuna kadar Türkiye ulusal orman envanteri hazırlanacaktır.

SOY K&G Uygulamalarına Geçiş

Hedef 3.3: Sürdürülebilir Orman Yönetimi (SOY) Kriter ve Göstergelerinin uygulanmasına 2014 yılı sonuna kadar tüm orman işletme müdürlükleri bazında geçilecektir.

Piyasa Talebine Uygun Üretim

Hedef 3.4: Ormanların üretim gücü dikkate alınarak, piyasanın taleplerinin en yüksek seviyede ve kalitede karşılanması amacıyla 2014 yılı sonuna kadar 90.000.000 m³ endüstriyel ve yakacak odun üretimi yapılacaktır. Endüstriyel odun üretiminde verimlilik % 84'e çıkarılacak, kaliteli tomruk üretimi ise 30.000 m³ artırılabilecektir.

Üretim Maliyetlerinin Azaltılması, Dikili Satışın Yaygınlaştırılması

Hedef 3.5: Üretimde verimliliğin artırılması ve maliyetlerinin azaltılması amacıyla dikili satış sistemi yaygınlaştırılacak ve bu kapsamda 2014 yılı sonuna kadar toplam odun üretimi içerisindeki dikili satış payı % 50'ye çıkarılacaktır.

Odun Dışı Orman Ürünlerine Yönelim

Hedef 3.6: Odun dışı orman ürünlerinin (ODOÜ) potansiyeli tespit edilerek, faydalanma düzenlenecek ve plan döneminde ekonomik öneme sahip (ODOÜ) ürün çeşit ve miktarı % 25 oranında artırılabilecektir.

Pazar ve Piyasaların Takibi

Hedef 3.7: Talebe uygun üretim-pazarlama yapabilmek için piyasaların takibine yönelik yılda en az 2 defa piyasa analizleri yapılacaktır.

Sertifikasyona Geçiş

Hedef 3.8: 2014 yılı sonuna kadar en az 3 orman işletme müdürlüğünde; standardizasyon, sertifikalandırma/yeşil etiket model çalışmaları başlatılacak ve uygulamaya geçilecektir.

Ormanların Koruyucu ve Çevresel Hizmetleri

Hedef 3.9: İklim değişikliği ile mücadele kapsamında ormanların artan ekolojik işlevleri yanı sıra koruyucu ve çevresel hizmetlerinden daha fazla faydalanılması yönünde çalışmalar yapılacaktır.

Rekreasyon Hizmetleri

Hedef 3.10: Ormanların sosyal, kültürel, bilimsel, sportif ve estetik hizmetlerinden toplumun daha fazla faydalanmasını sağlamak amacıyla toplam 250 adet kent ormanı ve mesire yeri kurulacak ve 5 adet arboretumun altyapısı tamamlanacaktır.

STRATEJİK AMAÇ 4: KURUMSAL KAPASİTENİN GELİŞTİRİLMESİ

SÜRDÜRÜLEBİLİR ORMAN YÖNETİMİNİ SAĞLAMAYA, DAHA HIZLI VE KALİTELİ HİZMET SUNMAYA VE BELİRLENEN STRATEJİK AMAÇLARA ULAŞMAYA YÖNELİK KURUMSAL GELİŞİMİ SAĞLAMAK

Yönetim ve Organizasyon

Hedef 4.1: Stratejik yönetim anlayışı çerçevesinde Genel Müdürlüğün organizasyon yapısı, iş süreçleri ve norm kadro çalışmaları gözden geçirilecek, iç kontrol sistemi kurulacaktır.

Çalışan ve Müşteri Memnuniyetinin Artırılması

Hedef 4.2: Müşteri ve çalışanların memnuniyet oranı her yıl % 2 oranında artırılacaktır.

İnsan Kaynaklarının Geliştirilmesi

Hedef 4.3: Genel Müdürlüğün sahip olduğu insan kaynakları sürekli geliştirilecek, uzmanlaşma ve liyakate dayalı atama ve terfi mekanizmaları oluşturulacaktır.

Mali Yapının Güçlendirilmesi

Hedef 4.4: Genel Müdürlüğün finansman yapısı güçlendirilecektir.

Hukuk Sisteminin İyileştirilmesi

Hedef 4.5: Ormanlık mevzuatı iyileştirilecek, daha hızlı ve etkin bir hukuk hizmeti sağlamaya yönelik mekanizmalar geliştirilecektir.

Bilgi Teknolojileri ve Yönetim Bilgi Sistemlerinin Geliştirilmesi

Hedef 4.6: 2014 yılı sonuna kadar Genel Müdürlüğün merkez ve taşra birimlerinde bilgi ve iletişim teknolojilerinin alt yapısı tamamlanacak ve yönetim bilgi sistemi kurulacaktır.

Tanıtım ve Bilgilendirme Faaliyetleri

Hedef 4.7: Genel Müdürlüğün faaliyetleri tanıtılacak, toplumun ormanlar ve ormancılıkla ilgili konularda sürekli bilgilendirilmesi sağlanacaktır.

Uluslar arası İşbirliğinin Geliştirilmesi

Hedef 4.8: Uluslararası ormancılık sürecinde alınan kararların ormancılığımıza entegrasyonu sağlanacak, yakın ve komşu ülkelerle ormancılık alanında işbirliği geliştirilecektir.

C. Performans Hedef ve Göstergeleri İle Faaliyetler

Orman Genel Müdürlüğü'nün 2011 yılı performans programı 2010-2014 dönemi Stratejik Planında yer alan amaç ve hedeflerle uyumlu olarak hazırlanmıştır. Programda 21 adet performans hedefi ile 21 adet faaliyete yer verilmiştir.

PERFORMANS HEDEFLERİ VE FAALİYETLER

- **Performans Hedefi 1-** Orman Yangınlarıyla Mücadelede Önleyici Tedbirler Artırılacak, Yangına Birinci Derecede Hassas Bölgelerde İlk Müdahale Süresi Azaltılacaktır.
Faaliyet 1: Orman Yangınlarıyla Mücadele
- **Performans Hedefi 2-** Orman Zararlılarıyla Mücadelede; Biyolojik, Biyoteknik ve Mekanik Mücadele Oranı Yükseltilecektir.
Faaliyet 2: Orman Zararlılarıyla Mücadele
- **Performans Hedefi 3-** Ormana Yönelik Olumsuz İnsan Müdahalelerine Karşı Alınacak Tedbirler Artırılarak Orman Suçları Azaltılacaktır.
Faaliyet 3: Orman Suçlarıyla Mücadele
- **Performans Hedefi 4-** Ormanların Sınırlandırma ve Kadastro İşlemlerinin Yapılması Sağlanarak, Kadastro Bitirilen ve Kesinleşen Ormanların Tapuya Tescil İşlemleri Tamamlanacaktır.
Faaliyet 4: Orman Kadastro
- **Performans Hedefi 5-** Amenajman Planları Yenilenen Orman Alanlarındaki Biyoçeşitlilik Tespitleri Yapılacak, Tür ve Alan Korumaları Sağlanacaktır.
Faaliyet 5: Orman Alanlarında Biyoçeşitlilik Envanterlerinin Yapılması
- **Performans Hedefi 6-** Orman Ekosistemlerinin Sağlığı İzlenecek, Atmosferik Kirlilik, İklim Değişikliği ve Diğer Etkilerin Ormanlar Üzerindeki Etkileri Ölçülerek Elde Edilen Bulgular Değerlendirilecektir.
Faaliyet 6: Orman Ekosistemlerinin Sağlığının İzlenmesi
- **Performans Hedefi 7-** Ormancılık Yol Altyapısı Güçlendirilecek, Standart Olmayan Yollar İyileştirilerek Standart Hale Getirilecektir.
Faaliyet 7: Orman Yolları
- **Performans Hedefi 8-** Verimli Ormanların İyileştirilmesine ve Verimliliğinin Artırılmasına Yönelik Silvikültürel Bakım Tedbirleri Artırılacaktır.
Faaliyet 8: Verimli Ormanların İyileştirilmesi
- **Performans Hedefi 9-** Bozuk Orman Alanlarında 300.000 Hektar Rehabilitasyon Çalışması Yapılacaktır.
Faaliyet 9: Bozuk Ormanların İyileştirilmesi
- **Performans Hedefi 10-** Doğal ve Yapay Gençleştirme Çalışması Yapılacaktır.
Faaliyet 10: Ormanların Gençleştirilmesi

- **Performans Hedefi 11-** Kaliteli Odun, Tohum ve Meyve Verimliliğine Yönelik Budama Yapılacaktır.
Faaliyet 11: Budama
- **Performans Hedefi 12-** Hızlı Gelişen Yerli Türlerle Endüstriyel Plantasyonlar Kurulacaktır.
Faaliyet 12: Endüstriyel Plantasyon
- **Performans Hedefi 13-** Gençleştirmeye Ayrılan Alanlarda 100 Adet Silvikültür Planı Yapılacaktır.
Faaliyet 13: Silvikültür Planı
- **Performans Hedefi 14-** Orman Alanlarının Çok Amaçlı Faydalanmaya Uygun Olarak Amenajman Planları Yapılacaktır.
Faaliyet 14: Amenajman Planı
- **Performans Hedefi 15-** Piyasanın Taleplerine Uygun Odun Üretimi Yapılacak, Endüstriyel Odun Üretiminde Verimlilik ve Kalite Artırılacaktır.
Faaliyet 15: Odun Üretimi ve Kalitesinin Artırılması
- **Performans Hedefi 16-** Odun Dışı Orman Ürünleri Potansiyeli Tespit Edilecektir.
Faaliyet 16: Odun Dışı Orman Ürünleri Envanteri
- **Performans Hedefi 17-** Sertifikalandırma / Yeşil Etiket Model Çalışmaları Başlatılacak ve Uygulamaya Geçilecektir.
Faaliyet 17: Sertifikalandırma
- **Performans Hedefi 18-** Ormanların Sosyal, Kültürel, Bilimsel, Sportif ve Estetik Hizmetlerinden Toplumun Daha Fazla Faydalanması Sağlanacaktır.
Faaliyet 18: Rekreasyon Hizmetleri
- **Performans Hedefi 19-** Genel Müdürlüğün Sahip Olduğu İnsan Kaynakları Sürekli Geliştirilecek, Uzmanlaşma ve Liyakate Dayalı Atama ve Terfi Mekanizmaları Oluşturulacaktır.
Faaliyet 19: Çalışanların Niteliğinin Artırılmasına Yönelik Eğitim Çalışmaları
- **Performans Hedefi 20-** Orman Bilgi Sistemi Kurulacaktır.
Faaliyet 20: Elektronik Doküman Yönetim Sistemi
- **Performans Hedefi 21-** Genel Müdürlüğün Faaliyetleri Tanıtılacak, Toplumun Ormanlar ve Ormancılıkla İlgili Konularda Sürekli Bilgilendirilmesi Sağlanacaktır.
Faaliyet 21: Yayın ve Tanıtım

PERFORMANS HEDEFİ 1

İdare Adı	40.17-ORMAN GENEL MÜDÜRLÜĞÜ
Stratejik Amaç 1	ORMANLARI, ORMAN SAYILAN YERLERİ VE BU YERLERDEKİ BİYOLOJİK ÇEŞİTLİLİĞİ, HER TÜRLÜ BİYOTİK VE ABİYOTİK ZARARLILARA KARŞI KORUMAK
Stratejik Hedef 1.1	Orman Yangınlarıyla Mücadelede Önleyici Tedbirler Artırılacak, Yangınla Mücadele Organizasyonu Güçlendirilecek ve Bu Kapsamda Yangına Birinci Derecede Hassas Bölgelerde İlk Müdahale Süresi 20 Dakikaya İndirilecektir.
Performans Hedefi	Orman Yangınlarıyla Mücadelede Önleyici Tedbirler Artırılacak, Yangına Birinci Derecede Hassas Bölgelerde İlk Müdahale Süresi Azaltılacaktır.

Dünyada ve Ülkemizde ormanları tehdit eden unsurlardan birisi de orman yangınlarıdır. Akdeniz coğrafyası ve iklim kuşağında yer alan ülkemiz ormanları, özellikle yaz aylarında yoğun bir yangın tehdidi altında bulunmakta ve her yıl çıkan çeşitli sayıda orman yangını sonucu önemli miktarda orman alanı zarar görmektedir.

Ülkemiz orman alanlarının % 60'ına tekabül eden 12 milyon hektarlık kısmı yangına çok hassas bölgelerde yer almakta olup, yangına birinci derecede hassas alan miktarı 7.182.050 hektar, yangına ikinci derecede hassas alan miktarı ise 5.091.788 hektardır.

Son on yılda ortalama; 2.091 adet orman yangını meydana gelmiş ve 11.045 ha. orman alanı zarar görmüştür. Orman varlığımızı tehdit eden ve her yıl binlerce hektar orman alanının yok olmasına neden olan orman yangınlarıyla mücadelede, orman yangınlarının çıkmasına mani olunması veya her türlü tedbire rağmen çıkan yangınların büyük boyutlara ulaşmadan kısa zamanda söndürülebilmesi için gerekli tedbirlerin alınması, öncelikle bu hususta yeterli alt yapıya ve güçlü bir organizasyona sahip olmayı gerekli kılmaktadır.

Performans Göstergeleri		Ölçü Birimi	2009	2010	2011
1	Yanan orman alanı miktarının çıkan yangın sayısına oranı	Hektar	2,62	1,78	0,00
Orman yangınlarıyla mücadele kapsamında alınan tedbirlerin, yangınlarla mücadelede etki düzeyinin izlenmesi ve değerlendirilmesi amacıyla belirlenmiştir. Gösterge verileri yıllık değerleri ifade etmektedir.					
2	Yangına 1.derecede hassas bölgelerde ilk müdahale süresi	Dakika	24	23	22
Orman yangınlarına birinci derecede hassas bölgelerde ilk müdahale süresinin izlenmesi ve müdahale süresiyle yanan orman alanı miktarının analiz edilmesi amacıyla belirlenmiştir. Gösterge verileri yıllık ortalama değerleri ifade etmektedir.					
3	Yangına 1. derecede hassas bölgelerde yanan orman alanı miktarının çıkan yangın sayısına oranı	Hektar	3,15	1,68	0,00

Orman yangınlarıyla mücadele kapsamında yangınlara birinci derecede hassas bölgelerde alınan tedbirlerin, yangınla mücadelede etki düzeyinin izlenmesi ve değerlendirilmesi amacıyla belirlenmiştir. Gösterge verileri yıllık değerleri ifade etmektedir.

Faaliyetler	Kaynak İhtiyacı		
	Bütçe	Bütçe Dışı	Toplam
1 Orman Yangınlarıyla Mücadele	179.000.000	74.573.000	253.573.000
GENEL TOPLAM	179.000.000	74.573.000	253.573.000

FAALİYET MALİYETİ 1

İdare Adı	40.17-ORMAN GENEL MÜDÜRLÜĞÜ
Performans Hedefi 1	Orman Yangınlarıyla Mücadelede Önleyici Tedbirler Artırılacak, Yangına Birinci Derecede Hassas Bölgelerde İlk Müdahale Süresi Azaltılacaktır.
Faaliyet Adı	Orman Yangınlarıyla Mücadele
Sorumlu Harcama Birimi veya Birimleri	40.17.30.00 - ORMAN KORUMA VE YANGINLA MÜCADELE DAİRESİ BAŞKANLIĞI 40.17.34.00 - SİLVİKÜLTÜR DAİRESİ BAŞKANLIĞI 40.17.35.00 - İNŞAAT VE İKMAL DAİRESİ BAŞKANLIĞI

Orman yangınlarıyla mücadele çalışmaları genel olarak yangın önleme ve kontrol faaliyetlerinden oluşmaktadır. Yangın önleme faaliyetleri, yangının çıkmasına mani olmak veya en asgari düzeyde tutmak için gerekli tedbirlerin önceden alınması esasına dayanır. Yangın kontrol faaliyetleri ise, alınan her türlü tedbirlere rağmen çıkan yangınların en kısa zamanda kontrol altına alınması ve söndürülmesiyle ilgili bütün iş ve işlemleri içerir.

Yangına hassas bölgelerden başlamak üzere ormanlarda, yangın emniyet yol ve şeridi ile yangın müdahale cephesi, koruma bandı ve kule-kulübe yolu inşa edilmesi, yangın emniyet yol ve şeridinin düzenli olarak yıllık bakımlarının yapılması, kritik yerlerde yangını söndürme amaçlı gölet, havuz, su toplama çukurunun inşa edilmesi, yangına hassas bölgelerde orman alanının yangına dirençli hale getirilmesi (YARDOP), yangın gözetleme kulesi ile yangına ilk müdahale ekip binasının yapılması, bütün gözetleme kulesi ve ilk müdahale ekip binalarının bakımlarının yapılarak teknik alt yapılarının tamamlanması, yangına müdahalede kullanılmak üzere ihtiyaç duyulan hava ve kara taşıtlarının alımı ve kiralanması ile mevcut araçların periyodik bakımlarının yapılarak göreve hazır halde tutulması, ihtiyaç duyulan makine-ekipmanların temini yönünde gerçekleştirilecek çalışmalar faaliyet unsurlarını oluşturmaktadır.

Ayrıca, yangınla mücadele konusunda kamuoyunun bilinçlendirilmesi, yangın işçileri ve orman köylülerinin eğitimi, yangınla mücadele hizmetlerinde görev alan idari ve teknik personelin eğitimi ile yangın tehlike oranları sisteminin geliştirilmesi ve karar destek sistemlerinin oluşturulması çalışmaları da faaliyet kapsamında değerlendirilmiştir.

Ekonomik Kod		Ödenek
01	Personel Giderleri	0
02	SGK Devlet Primi Giderleri	0
03	Mal ve Hizmet Alım Giderleri	86.000.000
04	Faiz Giderleri	0
05	Cari Transferler	0
06	Sermaye Giderleri	93.000.000
07	Sermaye Transferleri	0
08	Borç Verme	0
Toplam Bütçe Kaynak İhtiyacı		179.000.000

Bütçe Dışı Kaynak	Ödenek
Döner Sermaye	74.573.000
Diğer Yurt İçi	0
Yurt Dışı	0
Toplam Bütçe Dışı Kaynak İhtiyacı	74.573.000

TOPLAM KAYNAK İHTİYACI
253.573.000

PERFORMANS HEDEFİ 2

İdare Adı	40.17-ORMAN GENEL MÜDÜRLÜĞÜ
Stratejik Amaç 1	ORMANLARI, ORMAN SAYILAN YERLERİ VE BU YERLERDEKİ BİYOLOJİK ÇEŞİTLİLİĞİ, HER TÜRLÜ BİYOTİK VE ABİYOTİK ZARARLILARA KARŞI KORUMAK
Stratejik Hedef 1.2	Orman Zararlılarıyla Mücadele Kapasitesi Artırılacak; Bu Kapsamda Mekanik, Biyolojik ve Biyoteknik Mücadele Oranı % 90'a Çıkarılacaktır.
Performans Hedefi	Orman Zararlılarıyla Mücadelede; Biyolojik, Biyoteknik ve Mekanik Mücadele Oranı Yükseltilecektir.

Dünyada ve Ülkemizde sürdürülebilir, katılımcı, çevreye önem veren doğaya uygun ormancılık hedeflerine ulaşabilmek için biyolojik mücadele esas alınarak bilimsel temele dayanan çalışmalar aralıksız sürdürülmektedir.

Zararlı böcek ve hastalıklar en az orman yangınları kadar orman alanlarına zarar vermekte, orman kaynağının yenilenme kabiliyetini, kalitesini ve miktarını azaltmaktadır. Ülkemizde her yıl 50 dolayında zararlı (böcek, mantar v.b) yaklaşık 2 milyon hektar ormanlık alanda etkili olmakta ve ortalama 1 milyon m³ dolayında odun ürünü kaybına neden olmaktadır.

Zararlılarla mücadelede ana strateji, ormanların doğal yapı ve dirençlerinin korunması suretiyle mücadelenin gerçekleştirilmesidir. Bu kapsamda, zararlılarla mücadelede; mekanik, kimyasal ve biyolojik mücadele yanında özellikle son yıllarda entegre mücadele yöntemleri uygulanmakta, kimyasal mücadele yöntemlerinin azaltılması, biyolojik, biyoteknik ve mekanik mücadele yöntemlerinin artırılması yönünde öncelikli tedbirler alınmaktadır.

Performans Göstergeleri		Ölçü Birimi	2009	2010	2011
1	Böcek ve hastalıklardan zarar gören orman alanı	Hektar	597.889	550.000	550.000
Orman zararlılarıyla mücadele kapsamında alınan önleyici tedbirlerin etkilerinin ve zararlılarla mücadele kapasitesinin izlenmesi ve değerlendirilmesi amacıyla belirlenmiştir. Gösterge verileri yıllık değerleri ifade etmektedir.					
2	Zarar nedeniyle kesilen odun miktarı	Metreküp	1.108.968	450.000	300.000
Orman zararlılarıyla mücadelede etkinlik düzeyi, gösterge verileri dikkate alınarak değerlendirilecektir. Veriler yıllık değerleri ifade etmektedir.					
3	Biyolojik, biyoteknik ve mekanik mücadele alanının toplam mücadele yapılan alana oranı	Yüzde	81	85	87

Orman zararlılarıyla mücadelede, biyolojik kökenli mücadele tekniklerinin uygulanma düzeyinin izlenerek, sonuçlarının değerlendirilmesi amacıyla belirlenmiştir. Gösterge verileri yıllık değerleri ifade etmektedir.

Faaliyetler	Kaynak İhtiyacı		
	Bütçe	Bütçe Dışı	Toplam
1 Orman Zararlılarıyla Mücadele	0	8.500.000	8.500.000
GENEL TOPLAM	0	8.500.000	8.500.000

FAALİYET MALİYETİ 2

İdare Adı	40.17-ORMAN GENEL MÜDÜRLÜĞÜ
Performans Hedefi 2	Orman Zararlılarıyla Mücadelede; Biyolojik, Biyoteknik ve Mekanik Mücadele Oranı Yükseltilecektir.
Faaliyet Adı	Orman Zararlılarıyla Mücadele
Sorumlu Harcama Birimi veya Birimleri	40.17.30.00 - ORMAN KORUMA VE YANGINLA MÜCADELE DAİRESİ BAŞKANLIĞI

Böcek, mantar ve diğer hastalık zararları bazı yörelerdeki orman alanlarında ve özellikle egzotik tür ağaçlandırma sahalarının bir bölümünde ciddi zararlar oluşturmaktadır. Zararlılara karşı ağırlıklı olarak mekanik, biyolojik ve biyoteknik yöntemlerle her yıl ortalama 600 bin hektar alanda mücadele edilmektedir.

Doğal bir yöntem oluşu, tabii dengenin tesisi, en az masrafla en iyi sonucun alınması yanında mücadelenin etkinliğinin kalıcı olması gibi avantajları nedeniyle orman zararlılarıyla mücadelede biyolojik mücadele yöntemi tercih edilmektedir.

Böcek zararlarının izlenmesi, biyolojik mücadeleye ağırlık vermek maksadıyla her yıl kuş yuvası, karınca nakli ve faydalı böcek üretiminin artırılması, faydalı böcek üretim laboratuvarlarının kurulması ve kapasitelerinin iyileştirilmesi ve uygun silvikültürel tekniklerle zararlılara karşı ormanların direncinin artırılmasına yönelik gerçekleştirilecek çalışmalar faaliyet unsurlarını oluşturmaktadır.

Böcek ve hastalık kaynaklı zararların nedenleri, sonuçları ve önlenmesi için gerekli tedbirlere ilişkin araştırma çalışmalarının gerçekleştirilmesi ve bu konularda orman köylüleri ve diğer toplum kesimlerinin bilinçlendirilmesi ve eğitime yönelik çalışmalar da faaliyet kapsamında değerlendirilmiştir.

Ekonomik Kod	Ödenek	Bütçe Dışı Kaynak	Ödenek
01 Personel Giderleri	0	Döner Sermaye	8.500.000
02 SGK Devlet Primi Giderleri	0	Diğer Yurt İçi	0
03 Mal ve Hizmet Alım Giderleri	0	Yurt Dışı	0
04 Faiz Giderleri	0	Toplam Bütçe Dışı Kaynak İhtiyacı	8.500.000
05 Cari Transferler	0		
06 Sermaye Giderleri	0		
07 Sermaye Transferleri	0		
08 Borç Verme	0		
Toplam Bütçe Kaynak İhtiyacı	0		

TOPLAM KAYNAK İHTİYACI
8.500.000

PERFORMANS HEDEFİ 3

İdare Adı	40.17-ORMAN GENEL MÜDÜRLÜĞÜ
Stratejik Amaç 1	ORMANLARI, ORMAN SAYILAN YERLERİ VE BU YERLERDEKİ BİYOLOJİK ÇEŞİTLİLİĞİ, HER TÜRLÜ BİYOTİK VE ABİYOTİK ZARARLILARA KARŞI KORUMAK
Stratejik Hedef 1.3	Ormanlara Yönelik Olumsuz İnsan Müdahalelerine Karşı Alınacak Önleme Tedbirleri Artırılacak ve Bu Kapsamda İşlenen Orman Suçlarının Sayısı Her Yıl % 2 Oranında Azaltılacaktır.
Performans Hedefi	Ormana Yönelik Olumsuz İnsan Müdahalelerine Karşı Alınacak Tedbirler Artırılarak Orman Suçları Azaltılacaktır.

Toplumun ormanlardan beklentilerini sürdürülebilir şekilde ve optimum düzeyde karşılamak ve ormanların gördüğü hizmetleri gelecek nesillerin yararlanmasına sunmak, ancak ormanların iyi bir şekilde korunmasıyla mümkün olabilir.

Ülkemiz ormanları uzun yıllardan beri değişik sebeplerden ötürü sürekli baskı altında kalmış ve bunun neticesinde koruma ihtiyaçları ön plana çıkmıştır. Ormanlarda açma sorunu, göç nedeniyle kırsal alanda azalma eğilimi gösterirken, kentler çevresinde ve sahil yörelerinde çok ciddi bir sorun ve tehdit durumuna gelmiştir.

Ekonomik ve sosyal yapıdaki önemli gelişim ve değişimler, nüfus artışı ve sanayileşme ile birlikte hızlı kentleşme, ormana bağlı yaşayan nüfusta önemli azalmalara neden olmuş, ormana yönelik olumsuz insan müdahalelerine karşı alınan tedbirler ormanlarımızdaki insan faktörlü suçların azalmasını sağlamıştır.

Performans Göstergeleri		Ölçü Birimi	2009	2010	2011
1	Orman suç miktarındaki azalış oranı	Yüzde	5	4	2

Ormana yönelik olumsuz insan müdahalelerine karşı alınan tedbirlerin sonuçlarını izlemek ve değerlendirmek amacıyla belirlenmiştir. Gösterge verileri yıllık değerleri ifade etmekte olup, göstergenin hedef değeri, bir önceki yıla ait toplam suç miktarları dikkate alınarak belirlenmiştir.

Faaliyetler	Kaynak İhtiyacı		
	Bütçe	Bütçe Dışı	Toplam
1 Orman Suçlarıyla Mücadele	0	10.990.000	10.990.000
GENEL TOPLAM	0	10.990.000	10.990.000

FAALİYET MALİYETİ 3

İdare Adı	40.17-ORMAN GENEL MÜDÜRLÜĞÜ
Performans Hedefi 3	Ormana Yönelik Olumsuz İnsan Müdahalelerine Karşı Alınacak Tedbirler Artırılarak Orman Suçları Azaltılacaktır.
Faaliyet Adı	Orman Suçlarıyla Mücadele
Sorumlu Harcama Birimi veya Birimleri	40.17.30.00 - ORMAN KORUMA VE YANGINLA MÜCADELE DAİRESİ BAŞKANLIĞI 40.17.34.00 - SİLVİKÜLTÜR DAİRESİ BAŞKANLIĞI

Ülkemiz ormanlarında her yıl kaçak kesim, açma, yerleşme, nakil, işgal, faydalanma ve otlatma gibi çok sayıda yasa dışı müdahale olmaktadır. Ancak, köyden kente göç, alternatif enerji kaynaklarının yaygınlaşması, koruma tedbirlerinin daha etkin bir şekilde alınması ve halkın bilinç seviyesinin yükselmesi sonucunda bu suçlarda büyük ölçüde azalma görülmekle beraber ormanlarımız yılda yaklaşık 20 bin yasadışı müdahaleye maruz kalmaktadır.

Orman içi köylerde yaşayan ve ekonomik açıdan son derece yetersiz olan orman köylüleri, ormanlar üzerinde baskı unsuru olmaya devam etmektedir. Köy tüzel kişilikleri ile işbirliği ve protokoller yapılarak hem civardaki ormanların korunması, hem de burada yaşayan köylülere kaynak aktarımı yapılarak ormanlara halkın sahip çıkması ve orman halk bütünlüğünün sağlanması son derece önemlidir.

Orman suçlarının yoğun olduğu alanların belirlenerek hassas alanlara koruma ekiplerinin kurulması, ekiplere araç ve orman muhafaza memuru takviye edilmesi suretiyle koruma önlemlerinin etkinleştirilmesi, orman alanlarında kaçak yapı ve tesislerin yıktırılması ve dışarı çıkarılması, köy tüzel kişilikleri ile işbirliği ve protokoller yapılarak hem civardaki ormanların korunması, hem de burada yaşayan köylülere kaynak aktarımı yapılarak ormanlara halkın sahip çıkmasının sağlanması, ormanlarda otlatmayı kontrol altına almak için geniş katılımlı otlatma planlarının hazırlanması çalışmaları faaliyet unsurlarını oluşturmaktadır.

Ekonomik Kod	Ödenek	Bütçe Dışı Kaynak	Ödenek
01 Personel Giderleri	0	Döner Sermaye	10.990.000
02 SGK Devlet Primi Giderleri	0	Diğer Yurt İçi	0
03 Mal ve Hizmet Alım Giderleri	0	Yurt Dışı	0
04 Faiz Giderleri	0	Toplam Bütçe Dışı Kaynak İhtiyacı	10.990.000
05 Cari Transferler	0		
06 Sermaye Giderleri	0		
07 Sermaye Transferleri	0		
08 Borç Verme	0		
Toplam Bütçe Kaynak İhtiyacı	0		

TOPLAM KAYNAK İHTİYACI
10.990.000

PERFORMANS HEDEFİ 4

İdare Adı	40.17-ORMAN GENEL MÜDÜRLÜĞÜ
Stratejik Amaç 1	ORMANLARI, ORMAN SAYILAN YERLERİ VE BU YERLERDEKİ BİYOLOJİK ÇEŞİTLİLİĞİ, HER TÜRLÜ BİYOTİK VE ABİYOTİK ZARARLILARA KARŞI KORUMAK
Stratejik Hedef 1.4	2014 Yılı Sonuna Kadar Bütün Ormanların Sınırlandırma ve Kadastro İşlemleri Bitirilecektir. Kadastro Bitirilen ve Kesinleşen Ormanların Tapuya Tescil İşlemleri Tamamlanacaktır.
Performans Hedefi	Ormanların Sınırlandırma ve Kadastro İşlemlerinin Yapılması Sağlanarak, Kadastro Bitirilen ve Kesinleşen Ormanların Tapuya Tescil İşlemleri Tamamlanacaktır.

Anayasamızın 169 ve 170. maddeleri ve 6831 sayılı Orman Kanunu ile 3234 sayılı Orman Genel Müdürlüğü Teşkilat Kanunu hükümlerine göre orman sınırları güvenceye alınmıştır. Anayasa ve yasalardaki orman tanımları ve Orman Genel Müdürlüğünün tüzel kişiliği ormanların hukuki ve fiziki varlığının korunması ve devamında önemli unsurlardır.

Ülkemizde arazi yapısının dağlık ve aşırı meyilli olması, toprağın özelliklerinin ve verim gücünün yetersiz olması, iklim şartlarının ise yeniden orman yetiştirmeye çok elverişli olmayışı gibi nedenlerden dolayı niteliği ne olursa olsun mevcut ormanların korunmasının gerekliliğini ortaya koymaktadır.

Ormancılık faaliyetlerinin sınırları belli ormanlık alanlarda yapılması esastır. Uzun yıllardan beri ormancılığımızın en önemli problemi orman kadastro olarak görülmekte olup, orman kadastrounun 2014 yılı sonuna kadar tamamen bitirilmesi hedeflenmiştir. Bu konuda gerek yasal gerekse teknik anlamda önemli altyapı çalışmaları tamamlanmıştır. Kadastroun bitirilmesi ormancılıkta yaşanan pek çok sorunu da ortadan kaldıracaktır.

Performans Göstergeleri		Ölçü Birimi	2009	2010	2011
1	Yapılan orman kadastro miktarı	Hektar	1.023.320	780.000	780.000

Orman kadastro yapılan alanların niceliğine ilişkin verilerin izlenmesi amacıyla belirlenmiştir. Gösterge verileri yıllık değerleri ifade etmektedir.

2	Yapılan aplikasyon miktarı	Hektar	925.192	780.000	1.220.000
---	----------------------------	--------	---------	---------	-----------

Yapılmış olan orman tahdit veya kadastro işlemlerinin yürürlükteki mevzuata uyumlu hale getirilebilmesi için arazi üzerine uygulanmasına yönelik yapılan çalışmaların izlenmesi amacıyla belirlenmiştir. Gösterge verileri yıllık değerleri ifade etmektedir.

3	Tapuya tescil edilen toplam orman alanı	Hektar	11.504.504	11.954.504	12.404.504
---	---	--------	------------	------------	------------

Tapu ve Kadastro Genel Müdürlüğü ile müştereken yürütülen çalışmalar sonucunda yapılacak tescil işlemlerinin izlenmesi amacıyla belirlenmiştir. Gösterge verileri yıllar itibarıyla kümülatif değerleri ifade etmektedir.

Faaliyetler	Kaynak İhtiyacı		
	Bütçe	Bütçe Dışı	Toplam
1 Orman Kadastro	8.000.000	0	8.000.000
GENEL TOPLAM	8.000.000	0	8.000.000

FAALİYET MALİYETİ 4

İdare Adı	40.17-ORMAN GENEL MÜDÜRLÜĞÜ
Performans Hedefi 4	Ormanların Sınırlandırma ve Kadastro İşlemlerinin Yapılması Sağlanarak, Kadastro Bitirilen Ormanların Tapuya Tescil İşlemleri Tamamlanacaktır.
Faaliyet Adı	Orman Kadastro
Sorumlu Harcama Birimi veya Birimleri	40.17.31.00 - KADASTRO VE MÜLKİYET DAİRESİ BAŞKANLIĞI

Orman sınırlarının tespitine ilişkin kadastro çalışmaları 6831 Sayılı Orman Kanunu ve 3402 sayılı Kadastro Kanunu hükümlerine göre yapılmaktadır.

1937 yılından beri orman kadastro çalışmaları devam etmekte olup, kadastro çalışmalarının tamamlandığı alanların büyük kısmı tapuya tescil ettirilememiştir. Bu durum yerel halk ile orman idaresi arasında ciddi sınır ve mülkiyet ihtilaflarının önemli nedenleri arasında yer almaktadır.

Yeni orman kadastro yapılan ve aplikasyonu tamamlanan yerlerin, gerek Tapu ve Kadastro Genel Müdürlüğü'nün tescil mevzuatından kaynaklanan ve gerekse orman sınırları içerisindeki tapulu taşınmazlardan kaynaklanan sorunların giderilerek tapuya tescil edilmesi gerekmektedir.

Ormanların sınırlarının belirlenmesi, daha önceleri yapılmış olan orman tahdit veya kadastro işlemlerinin çıkan yeni yasalara göre araziye uygulanmasına yönelik yapılan aplikasyon işleri ve Orman Kanununun 2 nci madde uygulamaları ile sınırları kesinleşen yerlerin tapuya tescil ettirilmesi iş/işlemleri faaliyet unsurlarını oluşturmaktadır.

Ekonomik Kod		Ödenek
01	Personel Giderleri	0
02	SGK Devlet Primi Giderleri	0
03	Mal ve Hizmet Alım Giderleri	0
04	Faiz Giderleri	0
05	Cari Transferler	0
06	Sermaye Giderleri	8.000.000
07	Sermaye Transferleri	0
08	Borç Verme	0
Toplam Bütçe Kaynak İhtiyacı		8.000.000

Bütçe Dışı Kaynak	Ödenek
Döner Sermaye	0
Diğer Yurt İçi	0
Yurt Dışı	0
Toplam Bütçe Dışı Kaynak İhtiyacı	8.000.000

TOPLAM KAYNAK İHTİYACI

0

PERFORMANS HEDEFİ 5

İdare Adı	40.17-ORMAN GENEL MÜDÜRLÜĞÜ
Stratejik Amaç 1	ORMANLARI, ORMAN SAYILAN YERLERİ VE BU YERLERDEKİ BİYOLOJİK ÇEŞİTLİLİĞİ, HER TÜRLÜ BİYOTİK VE ABİYOTİK ZARARLILARA KARŞI KORUMAK
Stratejik Hedef 1.5	Orman Alanlarındaki Biyoçeşitlilik Tespitleri Yapılacak, Biyoçeşitlilik Bir Fonksiyon Olarak Amenajman Planlarına Entegre Edilecek ve Bu Amaçla 450.000 Hektar Alan Planlanacaktır. Bu Alanlar Düzenli Olarak İzlenecek ve Korunması Gerekenler Koruma Altına Alınacaktır.
Performans Hedefi	Amenajman Planları Yenilenen Orman Alanlarındaki Biyoçeşitlilik Tespitleri Yapılacak, Gerekli Tür ve Alan Korumaları Sağlanacaktır.

Avrupa, Asya ve Afrika kıtaları arasında bulunan ve bir köprü görevi gören ülkemiz; çok farklı iklim tiplerine, edafik faktörlerin etkisi altında zengin ekolojik bölgelere ve bu bölgelerde çeşitli orman ekosistemleri ve habitatlarına sahip olup, biyolojik çeşitlilik bakımından zengindir.

Biyolojik çeşitliliğin korunması ve sürdürülebilir kullanımı, giderek artan nüfusun gıda, sağlık ve diğer ihtiyaçlarının karşılanmasında son derece önemlidir. Ülkemizin çok zengin ve küresel öneme sahip biyolojik çeşitliliğinin önemli bir bölümü ülke alanının 1/4'ünden fazlasını kaplayan orman alanları ve kaynakları içinde yer almaktadır. Ormanların biyolojik çeşitliliğinin muhafazası ve imarı, ormanların sürdürülebilir yönetiminin temel koşullarından birini oluşturmaktadır.

Ormanlarımızdaki biyolojik çeşitliliğin korunmasında genel strateji; özel biyolojik çeşitlilik değeri ve zenginliğine sahip orman alanlarının korunan alanlar statüsüne alınması ve amacına uygun planlama, uygulama ve değerlendirme çalışmalarıyla yönetimi olmuştur.

Ülkemizin sahip olduğu biyolojik çeşitliliğin bilinmesine ve verilerinin toplanmasına, tespit edilen türlerin in-situ ve ex-situ yöntemlerle korunması ve sürdürülebilir yönetiminin sağlanması öncelikli hedeflerdendir. Bu kapsamda; biyolojik çeşitliliğin orman amenajman planlarına yansıtılması sağlanacaktır.

Performans Göstergeleri		Ölçü Birimi	2009	2010	2011
1	Biyoçeşitlilik envanteri yapılan alan miktarı	Hektar	69.913	68.167	274.300

Orman alanlarında biyoçeşitlilik envanter çalışmalarının izlenmesi ve tedbirlerin geliştirilmesi amacıyla belirlenmiştir. Gösterge verileri yıllık değerleri ifade etmektedir.

2	Amenajman planlarına entegre edilen alan miktarı	Hektar	69.913	68.167	274.300
---	--	--------	--------	--------	---------

Koruma hedefleri belirlenen orman alanlarının niceliğine ilişkin bilgilerin elde edilmesi ve izlenmesi amacıyla belirlenmiştir. Gösterge verileri yıllık değerleri ifade etmektedir.

Faaliyetler	Kaynak İhtiyacı		
	Bütçe	Bütçe Dışı	Toplam
1 Orman Alanlarında Biyoçeşitlilik Envanterlerinin Yapılması	0	300.000	300.000
GENEL TOPLAM	0	300.000	300.000

FAALİYET MALİYETİ 5

İdare Adı	40.17-ORMAN GENEL MÜDÜRLÜĞÜ
Performans Hedefi 5	Amenajman Planları Yenilenen Orman Alanlarındaki Biyoçeşitlilik Tespitleri Yapılacak, Gerekli Tür ve Alan Korumaları Sağlanacaktır.
Faaliyet Adı	Orman Alanlarında Biyoçeşitlilik Envanterlerinin Yapılması
Sorumlu Harcama Birimi veya Birimleri	40.17.32.00 - ORMAN İDARESİ VE PLANLAMA DAİRESİ BAŞKANLIĞI

Aralık 1996 tarihinde Ülkemizin de onaylayarak taraf olduğu Biyolojik Çeşitlilik Sözleşmesi; taraf ülkelerin kendi biyolojik kaynakları üzerindeki hükümdarlık haklarını kabul etmekle birlikte, biyolojik çeşitliliğin korunması ve sürdürülebilir kullanımının temini amacıyla gerekli tedbirleri almaları yönünde sorumluluklar getirmiştir.

Amenajman planı yenilenen orman alanlarındaki biyoçeşitlilik potansiyelinin belirlenerek koruma altına alınması gereken türlerin ve alanlarının belirlenmesi, korunan alanların etkin yönetiminin sağlanması ve yönetim kararlarının alınması ile biyoçeşitliliğin izlenmesi için yapılan envanter çalışmaları faaliyet unsurlarını oluşturmaktadır.

Ayrıca, orman alanlarındaki biyoçeşitliliğin tespit edilmesi, izlenmesi ve bilimsel veri zeminin oluşturulması ve e-dönüşüm kapsamında kullanıcıların hizmetine sunulması yönünde gerçekleştirilecek çalışmalar da faaliyet kapsamında değerlendirilmiştir.

Ekonomik Kod		Ödenek	Bütçe Dışı Kaynak	Ödenek
01	Personel Giderleri	0	Döner Sermaye	300.000
02	SGK Devlet Primi Giderleri	0	Diğer Yurt İçi	0
03	Mal ve Hizmet Alım Giderleri	0	Yurt Dışı	0
04	Faiz Giderleri	0	Toplam Bütçe Dışı Kaynak İhtiyacı	300.000
05	Cari Transferler	0		
06	Sermaye Giderleri	0		
07	Sermaye Transferleri	0		
08	Borç Verme	0		
Toplam Bütçe Kaynak İhtiyacı		0		

TOPLAM KAYNAK İHTİYACI
300.000

PERFORMANS HEDEFİ 6

İdare Adı	40.17-ORMAN GENEL MÜDÜRLÜĞÜ
Stratejik Amaç 1	ORMANLARI, ORMAN SAYILAN YERLERİ VE BU YERLERDEKİ BİYOLOJİK ÇEŞİTLİLİĞİ, HER TÜRLÜ BİYOTİK VE ABİYOTİK ZARARLILARA KARŞI KORUMAK
Stratejik Hedef 1.6	Orman Ekosistemlerinin Sağlığı İzlenecek, 2014 Yılı Sonuna Kadar Atmosferik Kirlilik, İklim Değişikliği ve Diğer Etkenlerin Ormanlar Üzerindeki Etkileri Ölçülerek Elde Edilen Bulgular Değerlendirilecektir.
Performans Hedefi	Orman Ekosistemlerinin Sağlığı İzlenecek, Atmosferik Kirlilik, İklim Değişikliği ve Diğer Etkenlerin Ormanlar Üzerindeki Etkileri Ölçülerek Elde Edilen Bulgular Değerlendirilecektir.

Sürdürülebilir doğal kaynak yönetiminde orman ekosistemlerinin izlenmesi amacı ile ilk kez 1985 yılında Avrupa'da "Hava Kirliliğinin Etkilerinin İzlenmesi ve Değerlendirilmesi Uluslararası İşbirliği Programı" (ICP Forests) kapsamında deneme alanları (Seviye I ve Seviye II) oluşturulmuştur. Ülkemizde ise 2006 yılında "Orman Ekosistemlerinin İzlenmesi Projesi" ile çalışmalar başlamıştır.

Gerek Avrupa Birliğine uyum sürecinde gerekse Birleşmiş Milletler Avrupa Ekonomik Komisyonu-Uzun Menzilli Sınırlar Ötesi Hava Kirliliği Sözleşmesi çerçevesinde oluşturulan süreç, imzalanan sözleşmeler ve alınan kararlar kapsamında; doğal kaynak yönetiminde orman ekosistemlerinin izlenmesi, veri ve bilginin sağlanması, diğer ekosistemlere ilişkin çevresel bilgi ile ilişkilendirilmesi ve stratejik kararların alınması sağlanacaktır. Küresel ısınmanın ormanlar üzerinde olumsuz etkilere neden olduğu değerlendirildiğinden bu etkilerin izlenerek sonuçlarının coğrafi bilgi sistemine aktarılması ve değerlendirilmesinin sağlanması sürdürülebilir orman yönetimi açısından kritik öneme sahiptir. Bu çerçevede elde edilecek bulgular ve anahtar göstergeler düzenli bir şekilde izlenecek, ölçülüp değerlendirilerek takip edilecektir.

Performans Göstergeleri	Ölçü Birimi	2009	2010	2011
1 Seviye I gözlem alanlarında yapılan gözlem sayısı	Adet	561	600	610
Daimi gözlem alanlarında yapılan ağaç tepe durumu değerlendirmelerinin niceliğine ilişkin bilgilerin elde edilmesi amacıyla belirlenmiştir. Gösterge verileri yıllık değerleri ifade etmektedir.				
2 Coğrafi Bilgi Sistemine aktarılan arazi miktarı	Hektar	14.500	15.400	15.600
İzleme standartlarına uygun kurulum yapılan ve CBS ortamında değerlendirilen gözlem alanlarının niceliğine ilişkin bilgilerin elde edilmesi amacıyla belirlenmiştir. Gösterge verileri yıllık değerleri ifade etmektedir.				
3 Elde edilen bulgu sayısı	Adet	13.464	14.328	14.500
Gözlem alanları içerisinde bulunan ve tepe durumu değerlendirmesi yapılan ağaç miktarına ilişkin nicelik bilgilerinin elde edilmesi amacıyla belirlenmiştir. Gösterge verileri yıllık değerleri ifade etmektedir.				
4 Hazırlanan rapor sayısı	Adet	1.122	1.194	1.200
İbre- yaprak kayıp oranları ve zarar parametreleriyle ilgili verilerin aktarıldığı arazi kayıt formlarına ilişkin nicelik bilgilerinin elde edilmesi amacıyla belirlenmiştir. Gösterge verileri yıllık değerleri ifade etmektedir.				

Faaliyetler	Kaynak İhtiyacı		
	Bütçe	Bütçe Dışı	Toplam
1 Orman Ekosistemlerinin Sağlığının İzlenmesi	0	500.000	500.000
GENEL TOPLAM	0	500.000	500.000

FAALİYET MALİYETİ 6

İdare Adı	40.17-ORMAN GENEL MÜDÜRLÜĞÜ
Performans Hedefi 6	Orman Ekosistemlerinin Sağlığı İzlenecek, Atmosferik Kirlilik, İklim Değişikliği ve Diğer Etkenlerin Ormanlar Üzerindeki Etkileri Ölçülerek Elde Edilen Bulgular Değerlendirilecektir.
Faaliyet Adı	Orman Ekosistemlerinin Sağlığının İzlenmesi
Sorumlu Harcama Birimi veya Birimleri	40.17.32.00 - ORMAN İDARESİ VE PLANLAMA DAİRESİ BAŞKANLIĞI

Orman ekosistemlerinin izlenmesi, Seviye I ve Seviye II Programları ile yürütülmekte olup, Seviye I Programı Orman Genel Müdürlüğü, Seviye II Programı ise Çevre ve Orman Bakanlığı Araştırma ve Geliştirme Dairesi Başkanlığı sorumluluğundadır. Ormanlarımızın sağlık ve hayatiyetinin izlenmesinde öncelikle sağlıklı ağaçlar referans alınarak ağaçların tepe tacındaki ibre-yaprak ve renk kaybı oranları tespit edilmekte ve daha sonra ağaçların sağlık ve hayatiyetine olumsuz etki eden biyotik ve abiyotik etkenler belirlenmeye çalışılmaktadır.

Ciddi derecelerde ibre-yaprak ve renk kaybına maruz kalmış ağaçlar, orman ekosistemlerinin sağlık ve hayatiyetinin tehlike içinde olduğunu göstermekte bu nedenle de orman ekosistemlerini izleme programı bir erken uyarı sistemini oluşturmaktadır.

Faaliyet kapsamında, doğal kaynak yönetiminde orman ekosistemlerinin izlenmesi, aktüel durum hakkında veri ve bilginin sağlanması, diğer ekosistemlere ilişkin çevresel bilgi ile ilişkilendirilmesi ve stratejik kararların alınması sağlanacaktır. Bu çerçevede belirlenen Seviye I ve Seviyede II sabit deneme alanlarında, ormanların sağlığı ve hayatiyeti hakkında bilgi ve veri sağlanacak, mevcut durum ve gelişmeler izlenecektir.

Ekonomik Kod	Ödenek	Bütçe Dışı Kaynak	Ödenek
01	Personel Giderleri	Döner Sermaye	500.000
02	SGK Devlet Primi Giderleri	Diğer Yurt İçi	0
03	Mal ve Hizmet Alım Giderleri	Yurt Dışı	0
04	Faiz Giderleri	Toplam Bütçe Dışı Kaynak İhtiyacı	500.000
05	Cari Transferler		
06	Sermaye Giderleri		
07	Sermaye Transferleri		
08	Borç Verme		
Toplam Bütçe Kaynak İhtiyacı			

TOPLAM KAYNAK İHTİYACI
500.000

PERFORMANS HEDEFİ 7

İdare Adı	40.17-ORMAN GENEL MÜDÜRLÜĞÜ
Stratejik Amaç 1	ORMANLARI, ORMAN SAYILAN YERLERİ VE BU YERLERDEKİ BİYOLOJİK ÇEŞİTLİLİĞİ, HER TÜRLÜ BİYOTİK VE ABİYOTİK ZARARLILARA KARŞI KORUMAK
Stratejik Hedef 1.7	Ormanlık Altyapısının Güçlendirilmesi Amacıyla 2014 Yılı Sonuna Kadar Toplam 7.500 km Yeni Orman Yolu Yapılacaktır. Bu Kapsamda Ayrıca, Geçmiş Yıllarda Yapılan Mevcut Yolların İyileştirilmesini Sağlamak İçin Her Yıl % 3 Oranında Orman Yolu Standart Hale Getirilecektir.
Performans Hedefi	Ormanlık Yol Altyapısı Güçlendirilecek, Standart Olmayan Yollar İyileştirilerek Standart Hale Getirilecektir

Ormanların etkin şekilde korunması, geliştirilmesi ve entansif olarak işletilmesi; yeterli altyapıya, ulaşım, araç gereç ve ekipmanın varlığına bağlıdır. Bu nedenle ihtiyaç duyulan yol, bina ve tesislerin yapımları, bakım ve onarımları ile bunların inşaatı sırasında çevreye zararlarının asgari düzeyde tutulması, makine ve araçların temini, ormanlık lojistiğinin vazgeçilmez unsurlarıdır.

Her türlü ormanlık hizmetlerinin yerine getirilebilmesi için yeni orman yollarının yapımı kadar mevcut orman yollarının standartlara uygun hale getirilmesi oldukça önem taşımaktadır. Orman yolları; koruma, üretim, bakım gibi birçok ormanlık faaliyetinin gerçekleştirilebilmesine hizmet sağlamakta olup, orman yollarının ulaşım elverişli tutulabilmesi için özellikle üst yapı ve sanat yapılarının tamamlanmış olması gerekmektedir.

Standart orman yollarının bakım ve onarım giderleri standart dışı orman yollarına göre daha az olacağından beş yıllık plan döneminde standart orman yollarının artırılması hedeflenmiştir.

Performans Göstergeleri		Ölçü Birimi	2009	2010	2011
1	Standart yol miktarı	Kilometre	181.289	182.689	184.189

Ormanlık yol alt yapısının güçlendirilmesi kapsamında yürütülen çalışmaların sonuçlarına ait bilgilerin elde edilmesi ve izlenmesi amacıyla belirlenmiştir. Gösterge verileri yıllar itibariyle kümülatif değerleri ifade etmektedir.

2	Standart yolların mevcut yollara oranı	Yüzde	79	80	81
---	--	-------	----	----	----

Orman yollarının standartlara uygunluğunu ve fonksiyonlarını yerine getirebilme yeterliliğini izlemek amacıyla belirlenmiştir. Gösterge verileri yıllık değerleri ifade etmektedir.

Faaliyetler	Kaynak İhtiyacı		
	Bütçe	Bütçe Dışı	Toplam
1 Orman Yolları	0	88.953.000	88.953.000
GENEL TOPLAM	0	88.953.000	88.953.000

FAALİYET MALİYETİ 7

İdare Adı	40.17-ORMAN GENEL MÜDÜRLÜĞÜ
Performans Hedefi 7	Ormanlık Yol Altyapısı Güçlendirilecek, Standart Olmayan Yollar İyileştirilerek Standart Hale Getirilecektir
Faaliyet Adı	Orman Yolları
Sorumlu Harcama Birimi veya Birimleri	40.17.35.00 - İNŞAAT VE İKMAL DAİRESİ BAŞKANLIĞI

Orman yol ağı planlarının yapımına 1964 yılında başlanmış ve 2007 yılı sonunda revize edilen planlamada Ülkemiz ormanlarının yol ihtiyacı 210.000 km olarak tespit edilmiştir.

Orman içi ve bitişiği alanlar genelde çevrelerine göre yüksek rakım ve daha çok yağış alan, engebeli, fazla meyilli alanlar olduğundan yol yapımı ve bakımı yüksek maliyetli ve süreklilik isteyen çalışmalardır. Bugüne kadar düz veya az eğimli orman alanlarındaki yollar yapılmış, orman üst sınırına yakın kuşaklarda veya çok engebeli ve kayalık alanlardaki yolların yapımında arzu edilen düzeye gilememiştir.

Her türlü ormancılık faaliyetlerinin yerine getirilebilmesi için yeni orman yollarının yapılması, yapılan orman yollarının ulaşımaya elverişli tutulabilmesi için ihtiyaç duyulan üst yapı ve sanat yapılarının yapımı, bakım-onarımı ile standart dışı orman yollarının standart hale getirilebilmesi için gerekli büyük onarım, üst yapı, köprü ve sanat yapısı inşa edilmesi çalışmaları faaliyet unsularını oluşturmaktadır.

Ekonomik Kod		Ödenek	Bütçe Dışı Kaynak	Ödenek
01	Personel Giderleri	0	Döner Sermaye	88.953.000
02	SGK Devlet Primi Giderleri	0	Diğer Yurt İçi	0
03	Mal ve Hizmet Alım Giderleri	0	Yurt Dışı	0
04	Faiz Giderleri	0	Toplam Bütçe Dışı Kaynak İhtiyacı	88.953.000
05	Cari Transferler	0		
06	Sermaye Giderleri	0		
07	Sermaye Transferleri	0		
08	Borç Verme	0		
Toplam Bütçe Kaynak İhtiyacı		0		

TOPLAM KAYNAK İHTİYACI
88.953.000

PERFORMANS HEDEFİ 8

İdare Adı	40.17-ORMAN GENEL MÜDÜRLÜĞÜ
Stratejik Amaç 2	MEVCUT ORMANLARI GELİŞTİRMEK, VERİMLİLİĞİNİ ARTIRMAK VE ALANLARINI GENİŞLETMEK.
Stratejik Hedef 2.1	2014 Yılı Sonuna Kadar Verimli Ormanların İyileştirilmesine ve Verimliliğinin Artırılmasına Yönelik Silvikültürel Bakım Tedbirleri % 10 Artırılacaktır.
Performans Hedefi	Verimli Ormanların İyileştirilmesine ve Verimliliğinin Artırılmasına Yönelik Silvikültürel Bakım Tedbirleri Artırılacaktır.

Ülkemiz ormanları ilk envanter dönemi olan 1963-1972 yılları verilerine göre gerek alan gerekse servet olarak önemli gelişmeler göstermiştir. Ancak, özellikle verimli orman miktarı ile servet ve cari artım Avrupa ülkeleriyle kıyaslandığında halen düşük düzeydedir.

Verimli orman alanının genel orman alanına oranının % 52, ülke alanına oranının ise % 14 olması ormanların verim gücünden yeterince yararlanılmadığının bir göstergesidir.

Halen hektarda 64 m³ olan ormanların verim gücünün ya da hektardaki ağaç servetini dünya ortalaması olan 100 m³ ün üzerine taşımak, yine hektarda 2-3 m³ olan cari artım miktarının ise yetişme muhiti özelliklerine göre 6-10 m³ düzeyine çıkarmak öncelikli hedeflerimiz arasında yer almaktadır.

Ormanların niteliklerinin iyileştirilmesi ve verim gücünün artırılmasına yönelik gençleştirme, imar ve bakım gibi silvikültürel uygulamalarla, orman ağaçlarının kapalılığının, servet, artım ve kalitesinin artırılması, yaş ve çap sınıflarına dengeli dağılımının sağlanması, bu faaliyetlerin doğaya yakın ormancılık çalışmaları kapsamında doğal ekosistemin bozulmadan yerine getirilmesi önemlidir.

Silvikültürel bakım tedbirleri, gerek ormanların verimliliğine olan katkısı ve gerekse karbon ve uzun dönemde iklim değişikliği üzerine yapacağı olumlu katkılardan dolayı öncelikli hedefler arasında sıralanmaktadır.

Performans Göstergeleri		Ölçü Birimi	2009	2010	2011
1	Bakım yapılan orman alanı	Hektar	467.048	533.023	570.474

Gençlik ve kültür bakımları, sıklık bakımı ve koruya tahvil çalışmalarının niceliğine ilişkin bilgilerin elde edilmesi ve izlenmesi amacıyla belirlenmiştir. Gösterge verileri yıllık değerleri ifade etmektedir.

Faaliyetler	Kaynak İhtiyacı		
	Bütçe	Bütçe Dışı	Toplam
1 Verimli Ormanların İyileştirilmesi	0	46.770.000	46.770.000
GENEL TOPLAM	0	46.770.000	46.770.000

FAALİYET MALİYETİ 8

İdare Adı	40.17-ORMAN GENEL MÜDÜRLÜĞÜ
Performans Hedefi 8	Verimli Ormanların İyileştirilmesine ve Verimliliğinin Artırılmasına Yönelik Silvikültürel Bakım Tedbirleri Artırılacaktır.
Faaliyet Adı	Verimli Ormanların İyileştirilmesi
Sorumlu Harcama Birimi veya Birimleri	40.17.34.00 - SİLVİ KÜLTÜR DAİRESİ BAŞKANLIĞI

Ormanlardan en az masrafla koşulların elverdiği ölçüde en yüksek kalite ve kantitede çok yönlü ürün elde etmek ve ulusal ekonominin çeşitli orman ürünleri taleplerini ve ormanın kendisinden beklenen çok yönlü faydalanmayı (ekonomik, ekolojik ve sosyal) sürekli olarak karşılayabilecek nitelikte dış etkenlere dayanıklı verimli ormanlar meydana getirmek önemli ormancılık faaliyetleri arasında yer alır.

Orman ağaçlarının kapalılığının, servet, artım ve kalitesinin artırılması ve meşcere dayanıklılığının sağlanması amacıyla gerçekleştirilen gençlik bakımı, kültür bakımı, sıklık bakımı ve koruya tahvil çalışmaları faaliyet unsurları arasında yer almaktadır.

Ekonomik Kod	Ödenek
01 Personel Giderleri	0
02 SGK Devlet Primi Giderleri	0
03 Mal ve Hizmet Alım Giderleri	0
04 Faiz Giderleri	0
05 Cari Transferler	0
06 Sermaye Giderleri	0
07 Sermaye Transferleri	0
08 Borç Verme	0
Toplam Bütçe Kaynak İhtiyacı	0

Bütçe Dışı Kaynak	Ödenek
Döner Sermaye	46.770.000
Diğer Yurt İçi	0
Yurt Dışı	0
Toplam Bütçe Dışı Kaynak İhtiyacı	46.770.000

TOPLAM KAYNAK İHTİYACI
46.770.000

PERFORMANS HEDEFİ 9

İdare Adı	40.17-ORMAN GENEL MÜDÜRLÜĞÜ
Stratejik Amaç 2	MEVCUT ORMANLARI GELİŞTİRMEK, VERİMLİLİĞİNİ ARTIRMAK VE ALANLARINI GENİŞLETMEK.
Stratejik Hedef 2.2	Her Yıl 300.000 Hektar Bozuk Orman Alanında Rehabilitasyon Çalışması Yapılacak, Verimli Orman Alanı 12.000.000 Hektara Çıkarılacaktır.
Performans Hedefi	Bozuk Orman Alanlarında 300.000 Hektar Rehabilitasyon Çalışması Yapılacaktır.

Ülkemiz ormanlarının yarısı verimsiz ve önemli bir kısmı da baltalıktır. Baltalıkların koruya tahvili çalışmalarının yanı sıra, verimsiz orman alanlarının rehabilite edilerek verimli hale dönüştürülmesi önem taşımaktadır. Bu yüzden ormanların her türlü bakımı, bozuk ormanların rehabilitasyonu, baltalıkların koruya tahvil edilmesi, idare süresini dolduran ormanların doğal yolla gençleştirilmesi, başarı oranı düşük doğal gençleştirmelerin mutlaka tohum ekimi veya fidan dikimi ile tamamlanması öncelikli hedeflerdir.

Mevcut ormanların bakımı, yaşlı ormanların gençleştirilmesi, verimsiz ormanların rehabilitasyonu gibi silvikültürel faaliyetler ormanların geliştirilmesi ve verimliliğinin artırılması için son derece önemlidir.

Son envanter verilerine göre ülkemizde 10 milyon hektar bozuk ve yarı bozuk karakterde verimsiz orman alanı bulunmakta olup, bu alanların gerek rehabilitasyon gerekse ağaçlandırmalarla verimli hale getirilmesi ve böylece verimli orman alanının artırılması hedeflenmektedir.

Performans Göstergeleri		Ölçü Birimi	2009	2010	2011
1	Rehabilite edilen orman alanı miktarı	Hektar	364.543	331.340	300.000

Rehabilitasyon çalışmalarının niceliğine ilişkin bilgilerin elde edilmesi ve izlenmesi amacıyla belirlenmiştir. Gösterge verileri yıllık değerleri ifade etmektedir.

2	Verimli orman alanı	Hektar	10.972.509	11.202.837	11.500.000
---	---------------------	--------	------------	------------	------------

Rehabilitasyon çalışmalarının ormanlar üzerindeki etkilerini izlemek ve değerlendirmek amacıyla belirlenmiştir. Gösterge verileri yıllar itibarıyla kümülatif değerleri ifade etmektedir.

Faaliyetler	Kaynak İhtiyacı		
	Bütçe	Bütçe Dışı	Toplam
1 Bozuk Ormanların İyileştirilmesi	0	67.000.000	67.000.000
GENEL TOPLAM	0	67.000.000	67.000.000

FAALİYET MALİYETİ 9

İdare Adı	40.17-ORMAN GENEL MÜDÜRLÜĞÜ
Performans Hedefi 9	Bozuk Orman Alanlarında 300.000 Hektar Rehabilitasyon Çalışması Yapılacaktır.
Faaliyet Adı	Bozuk Ormanların İyileştirilmesi
Sorumlu Harcama Birimi veya Birimleri	40.17.34.00 - SİLVİ KÜLTÜR DAİRESİ BAŞKANLIĞI

Ekolojik ve ekonomik anlayışa uygun, yöresel doğal ırkların devamına imkan verecek bir silvikültürel tedbir olan rehabilitasyon çalışmaları ile bozuk ormanların iyileştirilerek verimli hale dönüştürülmesi hedeflenmektedir.

Amenajman planlarında bozuk orman olarak sınıflandırılan ve ayrıca 0,10-0,40 arasında ya da (1) kapalı alanlarda yapılan çalışmalarla, ekolojik dengeler içerisinde en az emek ve masraf ile verimli koru orman alanlarımız artırılmakta, yöresel ırkların devamlılığı sağlanmakta ve biyolojik çeşitlilik korunmaktadır.

Verimsiz orman alanlarının hızla rehabilite edilmesi yönünde Orman Genel Müdürlüğüne yürütülen çalışmalar; (*Ardıç Ormanlarının Rehabilitasyonu, Bozuk Meşe Alanlarının Rehabilitasyonu, Meşe Ormanlarının Rehabilitasyonu, Her Köye Bir Orman, Sedir Ormanları Rehabilitasyonu*) faaliyet unsurları arasında yer almaktadır.

Ayrıca bozuk orman alanlarındaki zengin odun dışı orman ürünleri potansiyelinin ekosistem dengesi içerisinde korunması ve değerlendirilmesine yönelik gerçekleştirilen çalışmalar ile tohum ve fidan üretim çalışmaları da faaliyet kapsamında değerlendirilmiştir.

Ekonomik Kod		Ödenek	Bütçe Dışı Kaynak	Ödenek
01	Personel Giderleri	0	Döner Sermaye	67.000.000
02	SGK Devlet Primi Giderleri	0	Diğer Yurt İçi	0
03	Mal ve Hizmet Alım Giderleri	0	Yurt Dışı	0
04	Faiz Giderleri	0	Toplam Bütçe Dışı Kaynak İhtiyacı	67.000.000
05	Cari Transferler	0		
06	Sermaye Giderleri	0		
07	Sermaye Transferleri	0		
08	Borç Verme	0		
Toplam Bütçe Kaynak İhtiyacı		0		

TOPLAM KAYNAK İHTİYACI
67.000.000

PERFORMANS HEDEFİ 10

İdare Adı	40.17-ORMAN GENEL MÜDÜRLÜĞÜ
Stratejik Amaç 2	MEVCUT ORMANLARI GELİŞTİRMEK, VERİMLİLİĞİNİ ARTIRMAK VE ALANLARINI GENİŞLETMEK.
Stratejik Hedef 2.3	2014 Yılı Sonuna Kadar 75.000 Hektar Alanda Doğal Gençleştirme, 65.000 Hektar Alanda da Yapay Gençleştirme Çalışması Yapılacaktır.
Performans Hedefi	Doğal ve Yapay Gençleştirme Çalışması Yapılacaktır.

Ormanların devamlılığının sağlanması, kendisinden beklenen ekonomik, ekolojik ve sosyal fonksiyonları yerine getirebilecek şekilde düzenlenmesi ve işletilmesi silvikültürel müdahaleler aracılığıyla gerçekleştirilmektedir.

Ülkemiz ormanlarının önemli bir kısmı yaşlı, artımdan düşmüş ve gençleştirilmesi gereken alanlardır. Mevcut silvikültür planlarında, 185.979 hektar doğal yolla, 92.726 hektar ise yapay yolla olmak üzere toplam 278.705 hektar orman alanında gençleştirme çalışması yapılması öngörülmüştür.

Her canlı varlık gibi ormanlar da doğar, büyür, gelişir, yaşlanır ve çöker (ölür). Ormanların çökme evrelerine girmeden önce ağaç türlerinin biyolojilerine göre değişen teknikler ve gençleştirme metotları kullanılarak planlı bir şekilde gençleştirilmesi, ormanların devamlılığının doğal (tabii) ve yapay (suni) gençleştirme çalışmalarıyla sağlanması öncelikli hedefler arasında yer almaktadır.

Performans Göstergeleri	Ölçü Birimi	2009	2010	2011
1 Gençlestirmesi yapılan orman alanı	Hektar	31.133	27.983	26.405

Yaşlı ormanlarda doğal yolla, orman rejimine tabi orman içi açıklıklar ve degrade olmuş bozuk alanlarda da yapay yolla yapılan gençleştirme çalışmalarının niceliğine ilişkin bilgilerin elde edilmesi ve izlenmesi amacıyla belirlenmiştir. Gösterge verileri yıllık değerleri ifade etmektedir.

Faaliyetler	Kaynak İhtiyacı		
	Bütçe	Bütçe Dışı	Toplam
1 Ormanların Gençleştirilmesi	0	22.500.000	22.500.000
GENEL TOPLAM	0	22.500.000	22.500.000

FAALİYET MALİYETİ 10

İdare Adı	40.17-ORMAN GENEL MÜDÜRLÜĞÜ
Performans Hedefi 10	Doğal ve Yapay Gençleştirme Çalışması Yapılacaktır.
Faaliyet Adı	Ormanların Gençleştirilmesi
Sorumlu Harcama Birimi veya Birimleri	40.17.34.00 - SİLVİ KÜLTÜR DAİRESİ BAŞKANLIĞI

Ülkemizdeki ormanların büyük bir çoğunluğu doğal yollarla gelmiş ormanlardır. Bilindiği gibi orman örtüsünün ana materyalini oluşturan üzerindeki ağaçlardır. Yaşlı ağaçlar boy artımı durmuş, biyotik ve abiyotik zararlılara karşı direnci azalmış ağaçlar olup, belli bir müddet sonra da hayatini kaybedecek olan ağaçlardır. Bu ağaçların alandan uzaklaştırılarak yerine genç ormanların getirilmesi sürdürülebilir orman yönetimi anlayışının temelini teşkil eder. Bu amaçla yaşlı ormanların gençleştirilmesi faaliyeti önem arz etmektedir.

Ayrıca, orman rejimine tabi orman içi açıklıklar ve degrade olmuş bozuk alanlarda doğal yolla gençleştirilmesi mümkün olmayan yerlerin yeniden verimli ormanlara dönüştürülmesi suni (yapay) gençleştirme çalışmaları ile yapılmaktadır.

Ormanların sürekliliğinin sağlanması için; yaşlanmış, idare süresini tamamlamış veya herhangi bir şekilde (yangın, afet vb) üzerindeki orman örtüsünü kaybetmiş alanlar ve orman içi açıklıklarda doğal yolla (tohum) ve dikim yoluyla (yapay) gerçekleştirilen orman kurma çalışmaları faaliyet unsurları arasında yer almaktadır.

Ekonomik Kod		Ödenek	Bütçe Dışı Kaynak	Ödenek
01	Personel Giderleri	0	Döner Sermaye	22.500.000
02	SGK Devlet Primi Giderleri	0	Diğer Yurt İçi	0
03	Mal ve Hizmet Alım Giderleri	0	Yurt Dışı	0
04	Faiz Giderleri	0	Toplam Bütçe Dışı Kaynak İhtiyacı	22.500.000
05	Cari Transferler	0		
06	Sermaye Giderleri	0		
07	Sermaye Transferleri	0		
08	Borç Verme	0		
Toplam Bütçe Kaynak İhtiyacı		0		

TOPLAM KAYNAK İHTİYACI
22.500.000

PERFORMANS HEDEFİ 11

İdare Adı	40.17-ORMAN GENEL MÜDÜRLÜĞÜ
Stratejik Amaç 2	MEVCUT ORMANLARI GELİŞTİRMEK, VERİMLİLİĞİNİ ARTIRMAK VE ALANLARINI GENİŞLETMEK.
Stratejik Hedef 2.4	Piyasa Taleplerine Uygun Ürün Elde Etmek Üzere; Plan Döneminde Toplam 85.000 Hektar Alanda Kaliteli Odun, Tohum ve Meyve Verimliliğine Yönelik Budama Yapılacaktır.
Performans Hedefi	Kaliteli Odun, Tohum ve Meyve Verimliliğine Yönelik Budama Yapılacaktır.

Ormanların kapasiteleri dikkate alınarak mümkün olan en yüksek kalite ve kantitede odun üretiminin sürdürülebilir olarak gerçekleştirilmesi, tali ürün üretiminde gerek ekonomik gerekse ormancılık bakımından önemli türlerde ürün veriminin ve büyüme performansının artırılması öncelikli hedefler arasında yer almaktadır.

Budama tedbirleriyle, odun hammaddesi üretimi amacıyla kurulmuş ağaçlandırmalarda ve/veya sıklık çağında bulunan doğal orman alanlarında birim alandan en fazla budaksız ve düzgün gövdeli ürün elde edilmesi, ekonomik değeri yüksek kaliteli oduna sahip ağaçların varlığı ile işletme amaçlarına uygun ormanların oluşturulması, tohum ve meyveleri ekonomik öneme sahip ağaçların tohum ve meyve kalitesi ile verimliliğinin artırılmasına yönelik olarak tepe taçlarının geliştirilmesi amaçlanmaktadır.

Performans Göstergeleri		Ölçü Birimi	2009	2010	2011
1	Odun kalitesi ile tohum ve meyve verimliliğini artırmaya yönelik budama yapılan alan	Hektar	10.795	8.449	12.500

Üretilen orman emvali içerisinde kaliteli odun miktarı ile tohum ve meyve verimliliğinin artırılmasına yönelik budama yapılan alan miktarına ilişkin bilgilerin elde edilmesi amacıyla belirlenmiştir. Gösterge verileri yıllık değerleri ifade etmektedir.

Faaliyetler	Kaynak İhtiyacı		
	Bütçe	Bütçe Dışı	Toplam
1 Budama	0	2.500.000	2.500.000
GENEL TOPLAM	0	2.500.000	2.500.000

FAALİYET MALİYETİ 11

İdare Adı	40.17-ORMAN GENEL MÜDÜRLÜĞÜ
Performans Hedefi 11	Kaliteli Odun, Tohum ve Meyve Verimliliğine Yönelik Budama Yapılacaktır.
Faaliyet Adı	Budama
Sorumlu Harcama Birimi veya Birimleri	40.17.34.00 - SİLVİ KÜLTÜR DAİRESİ BAŞKANLIĞI

Orman Genel Müdürlüğünün toplam odun üretimi içerisindeki I. ve II. sınıf ürünlerin payı oldukça düşük düzeydedir. I. ve II sınıf ürünlerin toplam odun üretimi içerisindeki oranının yükseltilmesi için bir taraftan gençlik ve sıklık bakımlarına önem verilirken, diğer taraftan kaliteli ürün elde etmeye ve meyve verimliliğini artırmaya yönelik budama faaliyetlerine de devam edilmektedir.

Piyasa taleplerine uygun ürün elde edilebilmesi açısından türün biyolojisine uygun budama tedbirleri ile ürün kalitesi ve miktarı artırılmaktadır. Bu kapsamda gerçekleştirilecek çalışmalar ve özellikle tali ürün üretiminde gerek ekonomik gerekse ormancılık bakımından önemli bir tür olan fıstıkçamı ormanlarında ürün veriminin ve büyüme performansının artırılmasına yönelik gerçekleştirilecek çalışmalar faaliyet unsurları arasında yer almaktadır.

Ekonomik Kod	Ödenek
01 Personel Giderleri	0
02 SGK Devlet Primi Giderleri	0
03 Mal ve Hizmet Alım Giderleri	0
04 Faiz Giderleri	0
05 Cari Transferler	0
06 Sermaye Giderleri	0
07 Sermaye Transferleri	0
08 Borç Verme	0
Toplam Bütçe Kaynak İhtiyacı	0

Bütçe Dışı Kaynak	Ödenek
Döner Sermaye	2.500.000
Diğer Yurt İçi	0
Yurt Dışı	0
Toplam Bütçe Dışı Kaynak İhtiyacı	2.500.000

TOPLAM KAYNAK İHTİYACI
2.500.000

PERFORMANS HEDEFİ 12

İdare Adı	40.17-ORMAN GENEL MÜDÜRLÜĞÜ
Stratejik Amaç 2	MEVCUT ORMANLARI GELİŞTİRMEK, VERİMLİLİĞİNİ ARTIRMAK VE ALANLARINI GENİŞLETMEK.
Stratejik Hedef 2.5	2014 Yılı Sonuna Kadar 15.000 Hektar Alanda Öncelikle Hızlı Gelişen Yerli Türlerle Olmak Üzere Endüstriyel Plantasyonlar Kurulacaktır.
Performans Hedefi	Hızlı Gelişen Yerli Türlerle Endüstriyel Plantasyonlar Kurulacaktır.

Odun arzı açığının kapatılmasına yönelik piyasa taleplerinin karşılanması amacıyla hızlı gelişen türlerle endüstriyel plantasyonların kurulması, orman rejimine tabi alanlarda ormansız alanların ormanlaştırılması, orman rejimi dışında kalan uygun arazilerde yeni ormanların kurulması ve bunun için gerekli olan kaliteli tohum ve fidan gibi ağaçlandırma materyallerinin temin edilmesi ormanların geliştirilmesi ve genişletilmesi kapsamında değerlendirilmektedir.

Orman ürünlerine olan talep her geçen gün artarken çevre konusunda Dünyadaki gelişmeler ve çevreci grupların doğal ormanlardan üretim yapılmaması yönündeki baskıları da giderek artmaktadır. Toplumun ormandan sağlanan odun ürünlerine olan ihtiyacının karşılanabilmesi için plantasyonlardan üretim yapılması ve plantasyon sahalarının artırılmasına ihtiyaç vardır. Bu nedenle gerek orman ekosistemi içerisinde gerekse ormanlık alanlar dışındaki yetişme ortamının uygun olduğu yerlerde, öncelikle hızlı gelişen yerli türlerle ağaçlandırmalar yapılarak, yoğun kültür metotları ve daha kısa idare süreleri ile birim alandan daha fazla ürün alınması hedeflenmektedir.

Performans Göstergeleri		Ölçü Birimi	2009	2010	2011
1	Kurulan endüstriyel plantasyon alanı	Hektar	0	0	2.000

Odun ihtiyacının karşılanması yönünde kurulan endüstriyel plantasyon alanlarının niceliğine ilişkin bilgilerin elde edilmesi amacıyla belirlenmiştir. Gösterge verileri yıllık değerleri ifade etmektedir.

Faaliyetler	Kaynak İhtiyacı		
	Bütçe	Bütçe Dışı	Toplam
1 Endüstriyel Plantasyon	0	2.000.000	2.000.000
GENEL TOPLAM	0	2.000.000	2.000.000

FAALİYET MALİYETİ 12

İdare Adı	40.17-ORMAN GENEL MÜDÜRLÜĞÜ
Performans Hedefi 12	Hızlı Gelişen Yerli Türlerle Endüstriyel Plantasyonlar Kurulacaktır.
Faaliyet Adı	Endüstriyel Plantasyon
Sorumlu Harcama Birimi veya Birimleri	40.17.34.00 - SİLVİ KÜLTÜR DAİRESİ BAŞKANLIĞI

Ülkemizdeki doğal ormanlardan yapılan üretim miktarı yaklaşık 15 milyon m³/ yıl düzeyindedir. Buna karşılık; 2020'li yıllarda ülkemizde odun ürünlerine olan ihtiyacının 48,7 milyon m³/yıl düzeyi üzerine çıkması beklenmektedir.

Ormanlarımızın yıllık cari artımı 40,1 milyon m³, amenajman planlarında belirlenen eta (yıllık üretilebilir odun hacmi) miktarı 16,3 milyon m³'tür. Orta vadede odun ürünlerine olan ihtiyacın dengelenebilmesi, ormanlarımızın potansiyel verim gücüne kavuşturulması, endüstriyel plantasyonların teşvik ve kurulması ile mümkündür.

Hızlı gelişen türlerle endüstriyel plantasyonlarının kurulması ve bu yolla odun hammaddesi üretiminin artırılması, doğal ormanların korunması açısından da önemlidir. Gerek orman ekosistemi içerisinde gerekse ormanlık alanlar dışındaki yetişme ortamının uygun olduğu yerlerde, öncelikle hızlı gelişen yerli türlerle yapılacak çalışmalar faaliyet unsurlarını oluşturmaktadır.

Ekonomik Kod		Ödenek	Bütçe Dışı Kaynak	Ödenek
01	Personel Giderleri	0	Döner Sermaye	2.000.000
02	SGK Devlet Primi Giderleri	0	Diğer Yurt İçi	0
03	Mal ve Hizmet Alım Giderleri	0	Yurt Dışı	0
04	Faiz Giderleri	0	Toplam Bütçe Dışı Kaynak İhtiyacı	2.000.000
05	Cari Transferler	0		
06	Sermaye Giderleri	0		
07	Sermaye Transferleri	0		
08	Borç Verme	0		
Toplam Bütçe Kaynak İhtiyacı		0		

TOPLAM KAYNAK İHTİYACI
2.000.000

PERFORMANS HEDEFİ 13

İdare Adı	40.17-ORMAN GENEL MÜDÜRLÜĞÜ
Stratejik Amaç 2	MEVCUT ORMANLARI GELİŞTİRMEK, VERİMLİLİĞİNİ ARTIRMAK VE ALANLARINI GENİŞLETMEK.
Stratejik Hedef 2.6	Gençleştirmeye Ayrılan Alanlarda Her Yıl 100 Adet Silvikültür Planı Yapılacaktır.
Performans Hedefi	Gençleştirmeye Ayrılan Alanlarda 100 Adet Silvikültür Planı Yapılacaktır.

Ülke topraklarının % 27,6'sını oluşturan 21,6 milyon hektar ormanlık alanda uygulanan silvikültür teknikleri arasında yer alan orman gençleştirme çalışmaları, amenajman planlarının gençleştirmeye ayırdığı alanlarda yapılmaktadır.

Çalışmalar öncesinde yetiştirme ortamının detaylı incelenmesi gerekmekte ve yapılabilecek hatalı uygulamaların ormansızlaşmaya neden olacağı daima göz önünde bulundurulmaktadır. Bu nedenle; gençleştirmeye ayrılan alanlar daha sonra yeniden etüt edilerek yetiştirme şartları ve meşcere yapısı dikkate alınarak gençleştirme metodu ve çalışma prensiplerinin ortaya koyduğu "Silvikültür Planları" düzenlenmektedir.

Performans Göstergeleri		Ölçü Birimi	2009	2010	2011
1	Yapılan silvikültür planı	Adet	57	72	100

Gençleştirmeye ayrılan alanlarda yapılan silvikültür planlarının niceliğine ilişkin bilgilerin elde edilmesi amacıyla belirlenmiştir. Gösterge verileri yıllık değerleri ifade etmektedir.

Faaliyetler	Kaynak İhtiyacı		
	Bütçe	Bütçe Dışı	Toplam
1 Silvikültür Planı	0	930.000	930.000
GENEL TOPLAM	0	930.000	930.000

FAALİYET MALİYETİ 13

İdare Adı	40.17-ORMAN GENEL MÜDÜRLÜĞÜ
Performans Hedefi 13	Gençleştirmeye Ayrılan Alanlarda 100 Adet Silvikültür Planı Yapılacaktır.
Faaliyet Adı	Silvikültür Planı
Sorumlu Harcama Birimi veya Birimleri	40.17.34.00 - SİLVİ KÜLTÜR DAİRESİ BAŞKANLIĞI

Orman amenajman planı yenilenen yerlerde, gençleştirmeye ayrılan yerlerin gençleştirme çalışmaları, detay silvikültür planlarına göre yapılması gerekmektedir.

Gençleştirmeye ayrılan yerin detaylı olarak toprak durumu ve yapısı, ağaç türlerinin tohum verme sıklığı, tohum ağacı durumu ve sayısı gibi faktörlere göre gençleştirme metot veya metotlarının belirlenmesi için arazide bir takım inceleme ve gözlemler yapılarak silvikültür planları hazırlanmakta ve uygulamalar bu plan çerçevesinde gerçekleştirilmektedir.

Ekonomik Kod		Ödenek
01	Personel Giderleri	0
02	SGK Devlet Primi Giderleri	0
03	Mal ve Hizmet Alım Giderleri	0
04	Faiz Giderleri	0
05	Cari Transferler	0
06	Sermaye Giderleri	0
07	Sermaye Transferleri	0
08	Borç Verme	0
Toplam Bütçe Kaynak İhtiyacı		0

Bütçe Dışı Kaynak	Ödenek
Döner Sermaye	930.000
Diğer Yurt İçi	0
Yurt Dışı	0
Toplam Bütçe Dışı Kaynak İhtiyacı	930.000

TOPLAM KAYNAK İHTİYACI
930.000

PERFORMANS HEDEFİ 14

İdare Adı	40.17-ORMAN GENEL MÜDÜRLÜĞÜ
Stratejik Amaç 3	ORMANLARIN ÜRETTİĞİ MAL VE HİZMETLERDEN TOPLUMUN GELİŞEN VE DEĞİŞEN BEKLENTİLERİNİ EN ÜST DÜZEYDE KARŞILAMAK, ORMANLARDAN ÇOK YÖNLÜ VE SÜRDÜRÜLEBİLİR ŞEKİLDE FAYDALANMAK.
Stratejik Hedef 3.1	2014 Yılı Sonuna Kadar; 8.600.000 Hektar Orman Alanının Çok Amaçlı Faydalanmaya Uygun Olarak Envanteri Çıkarılacak ve Amenajman Planları Yapılacaktır.
Performans Hedefi	Orman Alanlarının Çok Amaçlı Faydalanmaya Uygun Olarak Amenajman Planları Yapılacaktır.

6831 Sayılı Orman Kanununa göre bütün ormanlar, amenajman planlarına göre yönetilir ve işletilirler. Toplumun orman ürünlerine olan taleplerinin ve ormanların silvikültürel isteklerinin dikkate alınarak sürdürülebilir yönetiminin sağlanması için ormanların ve orman kaynaklarının öncelikli fonksiyonlarının katılımcı yaklaşımlarla belirlenmesi ve faydalanmanın devamlılığının sağlanması her şeyden önce orman kaynaklarının devamlılığına bağlı olup, ormanların devamlılığı da planlı bir orman işletmeciliğinden geçmektedir.

Ormanların silvikültürel istekleri doğrultusunda hazırlanan amenajman planlarına göre işletilmesi ve faydalanmanın düzenlenmesi, ormanların ve faydalanmanın devamlılığının sağlanması bakımından son derece önemlidir.

Orman ekosisteminin, ekolojik, ekonomik ve sosyo-kültürel değerlere göre tanımlandığı, ihtiyaç ve beklentilerin paydaşların katılımı ile belirlendiği, kaynakların ve biyoçeşitliliğin ortaya konduğu, konumsal veri tabanının kurulduğu, işletme amaçları ve koruma hedeflerinin belirlendiği, ulusal ve uluslar arası politika ve planlama ilkelerine göre plan seçeneklerinin oluşturulduğu ve karar verme teknikleri kullanılarak en iyi işletme amaçlarının belirlendiği bir planlama yaklaşımı olan ekosistem tabanlı çok amaçlı amenajman planları ile ormanlarımızın sürdürülebilir yönetimine katkı sağlanması hedeflenmektedir.

Performans Göstergeleri		Ölçü Birimi	2009	2010	2011
1	Amenajman planı yenilenen orman alanı	Hektar	1.422.488	1.339.481	2.095.000

Ormanların ekonomik, ekolojik ve sosyal fonksiyonlarını dikkate alan çok amaçlı amenajman planlarının niceliğine ilişkin bilgilerin elde edilmesi ve izlenmesi amacıyla belirlenmiştir. Gösterge verileri yıllık değerleri ifade etmektedir.

Faaliyetler	Kaynak İhtiyacı		
	Bütçe	Bütçe Dışı	Toplam
1 Amenajman Planı	0	10.470.000	10.470.000
GENEL TOPLAM	0	10.470.000	10.470.000

FAALİYET MALİYETİ 14

İdare Adı	40.17-ORMAN GENEL MÜDÜRLÜĞÜ
Performans Hedefi 14	Orman Alanlarının Çok Amaçlı Faydalanmaya Uygun Olarak Amenajman Planları Yapılacaktır.
Faaliyet Adı	Amenajman Planı
Sorumlu Harcama Birimi veya Birimleri	40.17.32.00 - ORMAN İDARESİ VE PLANLAMA DAİRESİ BAŞKANLIĞI 40.17.00.62 – ORMAN HARİTA VE FOTOGROMETRİ MÜDÜRLÜĞÜ

Amenajman planları en küçük yönetim birimi olan Orman İşletme Şefliği düzeyinde 10-20 yıl süreli olarak hazırlanmakta ve uygulanmakta olup, yılda ortalama 1,5-2 milyon hektar orman alanının amenajman planları yenilenmektedir.

Orman amenajmanı günümüz orman işletmeciliğinde teknik ve idari usulleri, zaman ve mekan düzeni içerisinde bünyesinde toplayan önemli bir ormancılık faaliyetidir. Ormanlardaki değişimlerin tespit edilmesi, tespit edilen duruma ve toplumun taleplerine göre ormanın fonksiyonlarının belirlenmesi, işletme amaçlarının tespit edilmesi, fonksiyonel envanter tablolarının hazırlanması, biyolojik çeşitliğin tespit edilmesi ile ormanların ekolojik, ekonomik, sosyal ve kültürel fonksiyonlarının entegre bir yaklaşımla belirlenerek faydalanmanın düzenlenmesi, uygulamaların izlenmesi ve değerlendirilmesi faaliyetleri orman amenajman planlarının yapımı ile mümkün olabilmektedir.

Ekonomik Kod	Ödenek
01 Personel Giderleri	0
02 SGK Devlet Primi Giderleri	0
03 Mal ve Hizmet Alım Giderleri	0
04 Faiz Giderleri	0
05 Cari Transferler	0
06 Sermaye Giderleri	0
07 Sermaye Transferleri	0
08 Borç Verme	0
Toplam Bütçe Kaynak İhtiyacı	0

Bütçe Dışı Kaynak	Ödenek
Döner Sermaye	10.470.000
Diğer Yurt İçi	0
Yurt Dışı	0
Toplam Bütçe Dışı Kaynak İhtiyacı	10.470.000

TOPLAM KAYNAK İHTİYACI

10.470.000

PERFORMANS HEDEFİ 15

İdare Adı	40.17-ORMAN GENEL MÜDÜRLÜĞÜ
Stratejik Amaç 3	ORMANLARIN ÜRETTİĞİ MAL VE HİZMETLERDEN TOPLUMUN GELİŞEN VE DEĞİŞEN BEKLENTİLERİNİ EN ÜST DÜZEYDE KARŞILAMAK, ORMANLARDAN ÇOK YÖNLÜ VE SÜRDÜRÜLEBİLİR ŞEKİLDE FAYDALANMAK.
Stratejik Hedef 3.4	Ormanların Üretim Gücü Dikkate Alınarak, Piyasanın Taleplerinin En Yüksek Seviyede ve Kalitede Karşılanması Amacıyla 2014 Yılı Sonuna Kadar 90.000.000 m ² Endüstriyel ve Yakacak Odun Üretimi Yapılacaktır. Endüstriyel Odun Üretiminde Verimlilik % 84'e Çıkarılacak, Kaliteli Tomruk Üretimi İse 30.000 m ² Artırılacaktır.
Performans Hedefi	Piyasanın Taleplerine Uygun Odun Üretimi Yapılacak, Endüstriyel Odun Üretiminde Verimlilik ve Kalite Artırılacaktır.

Ülkemiz ormanlarının yıllık cari artımı 40,1 milyon m³, amanjman planlarında belirlenen eta (yıllık üretilebilir odun hacmi) miktarı 16.3 milyon m³'tür. Buna karşılık yıllık odun üretimi halen yaklaşık 17,5 milyon m³ civarındadır. Bu miktarın % 70'i endüstriyel odun geri kalanı yakacak odundur.

Endüstriyel odun üretiminin büyük bölümü ince çaplı ve düşük değerdeki ürünlerden (lif-yonga, kağıtlık odun ve sanayi odunu) oluşmaktadır. Devlet ormanlarından yapılan üretim özellikle kalite olarak talebi karşılamaktan uzak olup tomruk arz açığı ithalat yoluyla giderilmektedir. 1,5-2 milyon m³'e ulaşan yıllık yuvarlak odun ithalat miktarının yaklaşık 1/3'ü kaliteli odundur.

Bu kapsamda toplam dikili kabuklu gövde hacmi içerisinde üretilen I. ve II. sınıf orman emvali miktarının artırılması ve üretim kayıplarının azaltılması hedeflenmektedir.

Performans Göstergeleri		Ölçü Birimi	2009	2010	2011
1	Odun üretimi	Metreküp	17.034.000	17.102.000	17.875.000

Endüstriyel odun ile yakacak odun miktarına ait nicelik bilgilerinin elde edilmesi ve izlenmesi amacıyla belirlenmiştir. Göstergeye ait veriler yıllık değerleri ifade etmektedir.

2	Toplam dikili hacimde endüstriyel odun gerçekleşme oranı	Yüzde	77,8	78	80
---	--	-------	------	----	----

Ekonomik değeri yüksek olan odun üretimindeki değişimlerin izlenmesi ve değerlendirilmesi amacıyla belirlenmiştir. Göstergeye ait veriler yıllık değerleri ifade etmektedir.

3	I ve II sınıf odun üretiminin toplam üretim içerisindeki oranı	Yüzde	2,4	2,4	2,5
---	--	-------	-----	-----	-----

Endüstriyel odun üretiminde kalitenin artırılmasına yönelik alınan tedbirlerin sonuçlarının izlenmesi amacıyla belirlenmiştir. Göstergeye ait veriler yıllık değerleri ifade etmektedir.

Faaliyetler	Kaynak İhtiyacı		
	Bütçe	Bütçe Dışı	Toplam
1 Odun Üretimi ve Kalitesinin Artırılması	0	732.415.000	732.415.000
GENEL TOPLAM	0	732.415.000	732.415.000

FAALİYET MALİYETİ 15

İdare Adı	40.17-ORMAN GENEL MÜDÜRLÜĞÜ
Performans Hedefi 15	Piyasanın Taleplerine Uygun Odun Üretimi Yapılacak, Endüstriyel Odun Üretiminde Verimlilik ve Kalite Artırılacaktır.
Faaliyet Adı	Odun Üretimi ve Kalitesinin Artırılması
Sorumlu Harcama Birimi veya Birimleri	40.17.33.00 - İŞLETME VE PAZARLAMA DAİRESİ BAŞKANLIĞI

Orman ürünlerinden faydalanmada; doğal kaynakların korunması, doğal peyzajın muhafazası, yerel ekonomik kalkınmanın sağlanması, sürdürülebilir orman yönetiminin tüm kriter ve göstergelerinin uygulanması ile çalışmaların uluslararası gelişmelerle entegre edilmesi, teknik ve ekonomik işbirliği yapılarak tecrübelerin paylaşımı önemli hususlar olarak değerlendirilmektedir.

Ülkemizdeki ekonomik gelişmelere göre piyasalardaki ve orman ürünü kullanan sektörlerdeki gelişmelerin takip edilerek, üretim programlarına yapılması gereken müdahalelerin ve alınacak tedbirlerin belirlenmesi, ürünlerin en iyi şekilde değerlendirilmesi bakımından önem taşımaktadır. Bu kapsamda tüketici isteklerindeki değişimlerin izlenmesi buna göre üretim programlarının gözden geçirilerek talebe göre üretim yapılması hedeflenmektedir.

Odun üretimi ve kalitesinin artırılmasına yönelik yürütülecek çalışmalar ile piyasa analiz çalışmaları faaliyet unsurlarını oluşturmaktadır.

Ekonomik Kod		Ödenek	Bütçe Dışı Kaynak	Ödenek
01	Personel Giderleri	0	Döner Sermaye	732.415.000
02	SGK Devlet Primi Giderleri	0	Diğer Yurt İçi	0
03	Mal ve Hizmet Alım Giderleri	0	Yurt Dışı	0
04	Faiz Giderleri	0	Toplam Bütçe Dışı Kaynak İhtiyacı	732.415.000
05	Cari Transferler	0		
06	Sermaye Giderleri	0		
07	Sermaye Transferleri	0		
08	Borç Verme	0		
Toplam Bütçe Kaynak İhtiyacı		0		

TOPLAM KAYNAK İHTİYACI
732.415.000

PERFORMANS HEDEFİ 16

İdare Adı	40.17-ORMAN GENEL MÜDÜRLÜĞÜ
Stratejik Amaç 3	ORMANLARIN ÜRETTİĞİ MAL VE HİZMETLERDEN TOPLUMUN GELİŞEN VE DEĞİŞEN BEKLENTİLERİNİ EN ÜST DÜZEYDE KARŞILAMAK, ORMANLARDAN ÇOK YÖNLÜ VE SÜRDÜRÜLEBİLİR ŞEKİLDE FAYDALANMAK.
Stratejik Hedef 3.6	Odun Dışı Orman Ürünlerinin (ODOÜ) Potansiyeli Tespit Edilerek, Faydalanma Düzenlenecek ve Plan Döneminde Ekonomik Öneme Sahip (ODOÜ) Ürün Çeşit ve Miktarı % 25 Oranında Artırılacaktır.
Performans Hedefi	Odun Dışı Orman Ürünleri Potansiyeli Tespit Edilecektir.

Günümüzde ormanlar, sadece odun hammaddesi sağlayan bir kaynak olarak görülmekten giderek uzaklaşmakta, odun dışında diğer ürün ve hizmetleri de barındıran bir ekosistem olarak algılanmaktadır.

Ülkemiz ormanlarının çok zengin biyolojik çeşitliliğe sahip olması, ormanlar içinde zengin odun dışı orman ürünlerinin yer almasına imkan sağlamaktadır. Ormandan sağlanan odun dışı orman ürünleri toplumun çok çeşitli ihtiyaçlarını karşılamakta, ayrıca ihraç yoluyla önemli sayılabilecek gelirler elde edilmektedir.

Odun dışı orman ürünleri (ODOÜ)'nin büyük bölümünün üretim ve yararlanması, sembolik tarife bedelleri karşılığında, orman köylülerince gerçekleştirilmektedir. Bir çok Avrupa ülkesinde tıbbi ve aromatik bitkilerinin üretildiği görülmekte iken ülkemizde bu çeşit uygulamalar yaygınlaştırılmamış ve kurumsal kapasite geliştirilememiştir.

Ormanların odun dışı ürün kaynaklarının sürdürülebilir yönetimi ve faydalanması suretiyle toplumun odun dışı orman ürünleri ihtiyaç ve taleplerinin optimum şekilde karşılanması, odun ve odun dışı orman ürünlerinde standardizasyon ve sertifikalandırma sisteminin; ulusal koşullar ve uluslararası gelişmeler dikkate alınarak belli bir süreç içinde geliştirilmesi, odun dışı orman ürünlerinin dış ticaretinin disipline edilerek, bu ürünlerin hammadde yerine mamul madde olarak ihracatını teşvik etmeye yönelik tedbirlerin alınması yönünde gerçekleştirilecek çalışmalar, odun dışı orman ürünlerinin potansiyelinin belirlenmesini zorunlu kılmaktadır.

Performans Göstergeleri		Ölçü Birimi	2009	2010	2011
1	Odun dışı orman ürünleri envanteri yapılan alan miktarı	Hektar	285.000	290.000	300.000

Odun dışı orman ürünlerinin potansiyelinin belirlenmesine yönelik gerçekleştirilen envanter çalışmalarında gelinen noktanın belirlenmesi ve alınacak tedbirlerin geliştirilmesi amacıyla belirlenmiştir. Gösterge verileri yıllık değerleri ifade etmektedir.

Faaliyetler	Kaynak İhtiyacı		
	Bütçe	Bütçe Dışı	Toplam
1 Odun Dışı Orman Ürünleri Envanteri	0	250.000	250.000
GENEL TOPLAM	0	250.000	250.000

FAALİYET MALİYETİ 16

İdare Adı	40.17-ORMAN GENEL MÜDÜRLÜĞÜ
Performans Hedefi 16	Odun Dışı Orman Ürünleri Potansiyeli Tespit Edilecektir.
Faaliyet Adı	Odun Dışı Orman Ürünleri Envanteri
Sorumlu Harcama Birimi veya Birimleri	40.17.32.00 - ORMAN İDARESİ VE PLANLAMA DAİRESİ BAŞKANLIĞI

Orman ekosistemi içerisindeki odun dışı orman ürünlerinden faydalanmanın düzenlenmesi, üretimin planlanması, ekonomik değere sahip ürünlerin belirlenmesi çalışmalarının etkin şekilde yürütülmesi için, odun dışı orman ürünlerinin potansiyelinin bilimsel esaslara göre belirlenmesi gerekmektedir.

Orman ekosistemi içerisindeki odun dışı orman ürünlerinin tür ve miktarının belirlenmesi için istatistik bilgi ve verilerin oluşturulması, envanter metotlarının ve planlama tekniklerinin belirlenmesi, orman alanlarında veya orman sayılan yerlerden toplanan ürünlerin takip ve kontrollerinin yapılması, faydalanmanın düzenlenmesi, iç tüketim miktarlarının belirlenmesi ve ekonomik değere sahip ürün çeşitlerinin araştırılması sürecinde gerçekleştirilecek çalışmalar faaliyet unsurlarını oluşturmaktadır.

Ayrıca, odun dışı orman ürünlerinin üretimi, işlenmesi, pazarlanması konularında orman köylülerinin bilgi ve deneyimlerinin artırılması ve kapasitelerinin güçlendirilmesine yönelik eğitim ve destek programları da faaliyet kapsamında sürdürülecektir.

Ekonomik Kod		Ödenek	Bütçe Dışı Kaynak	Ödenek
01	Personel Giderleri	0	Döner Sermaye	250.000
02	SGK Devlet Primi Giderleri	0	Diğer Yurt İçi	0
03	Mal ve Hizmet Alım Giderleri	0	Yurt Dışı	0
04	Faiz Giderleri	0	Toplam Bütçe Dışı Kaynak İhtiyacı	250.000
05	Cari Transferler	0		
06	Sermaye Giderleri	0		
07	Sermaye Transferleri	0		
08	Borç Verme	0		
Toplam Bütçe Kaynak İhtiyacı		0		

TOPLAM KAYNAK İHTİYACI
250.000

PERFORMANS HEDEFİ 17

İdare Adı	40.17-ORMAN GENEL MÜDÜRLÜĞÜ
Stratejik Amaç 3	ORMANLARIN ÜRETTİĞİ MAL VE HİZMETLERDEN TOPLUMUN GELİŞEN VE DEĞİŞEN BEKLENTİLERİNİ EN ÜST DÜZEYDE KARŞILAMAK, ORMANLARDAN ÇOK YÖNLÜ VE SÜRDÜRÜLEBİLİR ŞEKİLDE FAYDALANMAK.
Stratejik Hedef 3.8	2014 Yılı Sonuna Kadar En Az 3 Orman İşletme Müdürlüğünde; Standardizasyon, Sertifikalandırma/Yeşil Etiket Model Çalışmaları Başlatılacak ve Uygulamaya Geçilecektir.
Performans Hedefi	Sertifikalandırma/Yeşil Etiket Model Çalışmaları Başlatılacak ve Uygulamaya Geçilecektir.

Dünyada sertifikalandırılmış ormanlardan elde edilen orman ürünleri giderek daha fazla talep edilmekte, aynı zamanda bu ormanlar, toplumsal taleplerin orman kaynağının uzun dönemde korunmasına zarar vermeden karşılandığı iyi yönetilen ormanlar olarak kabul edilmektedir. Bu kapsamda, sürdürülebilir orman yönetimi kriter ve göstergelerinin sağlanmasına yönelik çalışmalarla uyum içinde ormanların sertifikalandırılması kritik bir öneme sahiptir.

Doğal kaynakların korunması, doğal peyzajın muhafazasında toplumun katkı ve katılımının sağlanması, gelecek nesillerin ihtiyaçlarının da göz önünde tutularak, ilgili tarafların haklarının korunmasına saygı gösterilmesi yani sürdürülebilir orman yönetimi tüm kriter ve göstergelerinin uygulanması ile çalışmaların uluslararası gelişmelerle entegre edilmesi, teknik ve ekonomik işbirliği ile tecrübelerin paylaşımı yapılarak uygulamalara geçilmesi hedeflenmektedir.

Performans Göstergeleri		Ölçü Birimi	2009	2010	2011
1	Sertifika alan işletme şefliği sayısı	Adet	0	0	10

Sertifikalandırma çalışmalarının sonuçlarına ait bilgilerin elde edilmesi ve değerlendirilmesi amacıyla belirlenmiştir. Gösterge verileri yıllık değerleri ifade etmektedir.

2	Tesis edilen model orman alanı	Hektar	0	79.393	80.000
---	--------------------------------	--------	---	--------	--------

Sertifika alan birimlerde oluşturulan model orman alanlarının niceliğine ilişkin bilgilerin elde edilmesi amacıyla belirlenmiştir. Gösterge verileri yıllık değerleri ifade etmektedir.

Faaliyetler	Kaynak İhtiyacı		
	Bütçe	Bütçe Dışı	Toplam
1 Sertifikalandırma	0	600.000	600.000
GENEL TOPLAM	0	600.000	600.000

FAALİYET MALİYETİ 17

İdare Adı	40.17-ORMAN GENEL MÜDÜRLÜĞÜ
Performans Hedefi 17	Sertifikalandırma / Yeşil Etiket Model Çalışmaları Başlatılacak ve Uygulamaya Geçilecektir.
Faaliyet Adı	Sertifikalandırma
Sorumlu Harcama Birimi veya Birimleri	40.17.33.00 - İŞLETME VE PAZARLAMA DAİRESİ BAŞKANLIĞI

Yıllık 3 milyar dolarlık orman ürünleri ihracatımızın yaklaşık % 40'ı kâğıtçılık sektörü, % 26'sı odun hammaddesinden yapılmış mobilya, % 20'si ağaç ve ağaç mamulleri ve geriye kalan kısım da diğer ürünlerden oluşmaktadır.

Ayrıca, orman ürünleri ihracatımızın yaklaşık % 50'si AB Ülkelerine yapılmakta olup, bu ülkelerde orman ürünlerinin sertifikalı olması ön planda tutulmaktadır.

Orman sertifikalandırma; çevre bilinci yüksek tüketici kesimleri ile sürdürülebilir orman yönetimini gerçekleştiren üretici kesimler arasında güçlü bir bağ kurmak suretiyle, ormanların daha iyi yönetilmesini teşvik etmek ve ormancılık faaliyetlerinin sürdürülebilir kalkınma ilkelerine uygun olarak gerçekleştirilmesini sağlamaya yönelik geliştirilmiş bir sistemdir. Bu bakımdan, ormancılık çalışmalarının bütün aşamalarının (planlama, koruma, bakım, üretim, katılımcı yaklaşım) sürdürülebilir yönetim ilkeleri çerçevesinde yapıldığının belgelendirilmesi bakımından önemlidir.

Ekonomik Kod		Ödenek	Bütçe Dışı Kaynak	Ödenek
01	Personel Giderleri	0	Döner Sermaye	600.000
02	SGK Devlet Primi Giderleri	0	Diğer Yurt İçi	0
03	Mal ve Hizmet Alım Giderleri	0	Yurt Dışı	0
04	Faiz Giderleri	0	Toplam Bütçe Dışı Kaynak İhtiyacı	600.000
05	Cari Transferler	0		
06	Sermaye Giderleri	0		
07	Sermaye Transferleri	0		
08	Borç Verme	0		
Toplam Bütçe Kaynak İhtiyacı		0		

TOPLAM KAYNAK İHTİYACI
600.000

PERFORMANS HEDEFİ 18

İdare Adı	40.17-ORMAN GENEL MÜDÜRLÜĞÜ
Stratejik Amaç 3	ORMANLARIN ÜRETTİĞİ MAL VE HİZMETLERDEN TOPLUMUN GELİŞEN VE DEĞİŞEN BEKLENTİLERİNİ EN ÜST DÜZEYDE KARŞILAMAK, ORMANLARDAN ÇOK YÖNLÜ VE SÜRDÜRÜLEBİLİR ŞEKİLDE FAYDALANMAK.
Stratejik Hedef 3.10	Ormanların Sosyal, Kültürel, Bilimsel, Sportif ve Estetik Hizmetlerinden Toplumun Daha Fazla Faydalanmasını Sağlamak Amacıyla Toplam 250 Adet Kent Ormanı ve Mesire Yeri Kurulacak ve 5 Adet Arboretumun Altyapısı Tamamlanacaktır.
Performans Hedefi	Ormanların Sosyal, Kültürel, Bilimsel, Sportif ve Estetik Hizmetlerinden Toplumun Daha Fazla Faydalanması Sağlanacaktır.

Ormanlar ve orman sayılan yerler önemli bir biyolojik çeşitliliğe sahiptirler. Hayatın üç temel bileşeni olan su, hava ve toprağın muhafaza edilerek kalitesinin yükseltilmesi toplumun sağlığında önemli gelişmelere yol açmaktadır.

Hızlı kentleşme, eğitim, bilinç ve gelir düzeyinin artması paralelinde, son yıllarda toplumun ormanların rekreasyon, turizm, piknik, avcılık, balıkçılık, eğitim, araştırma gibi sosyal ve kültürel hizmetleri ile ilgili talep ve beklentilerinde ve orman kaynaklarından faydalanmada, bu işlevlerin nispi önem ve önceliklerinde düzenli ve önemli bir artış görülmektedir.

Rekreasyon alanlarının hizmete açılması, toplumun çeşitli katmanlarının ormanların korunmasına duyarlı hale getirilmesine, ormana verilecek önemin, bilincin ve orman sevgisinin artırılmasına önemli katkılar sağlayacaktır.

Bu kapsamda, toplumun çeşitli katmanlarının ormanların korunmasına duyarlı hale getirilmesi ile ormana verilecek önemin, bilincin ve orman sevgisinin artırılması için halkın spor, ekoturizm, piknik, dinlenme ve eğlenme ihtiyaçlarının karşılanmasına yönelik büyük yerleşim yerleri civarında ormanların bir kısmının mesire yeri olarak ayrılması ve planlanması hedeflenmektedir.

Performans Göstergeleri		Ölçü Birimi	2009	2010	2011
1	Açılan kent ormanı sayısı	Adet	15	10	10

Kent Ormanlarının niceliğine ilişkin bilgilerin elde edilmesi ve değerlendirilmesi amacıyla belirlenmiştir. Gösterge verileri yıllık değerleri ifade etmektedir.

2	Kurulan mesire yeri sayısı	Adet	131	110	40
---	----------------------------	------	-----	-----	----

Mesire Yerlerinin niceliğine ilişkin bilgilerin elde edilmesi ve değerlendirilmesi amacıyla belirlenmiştir. Gösterge verileri yıllık değerleri ifade etmektedir.

3	Kent ormanı ve mesire yeri ziyaretçi sayısı	Kişi	VY	VY	15.000.000
---	---	------	----	----	------------

Rekreasyon alanlarının ziyaretçi potansiyeline ilişkin bilgilerin elde edilmesi ve sonuçlarının değerlendirilmesi amacıyla belirlenmiştir. Gösterge verileri yıllık değerleri ifade etmektedir.

Faaliyetler	Kaynak İhtiyacı		
	Bütçe	Bütçe Dışı	Toplam
1 Rekreasyon Hizmetleri	0	2.500.000	2.500.000
GENEL TOPLAM	0	2.500.000	2.500.000

FAALİYET MALİYETİ 18

İdare Adı	40.17-ORMAN GENEL MÜDÜRLÜĞÜ
Performans Hedefi 18	Ormanların Sosyal, Kültürel, Bilimsel, Sportif ve Estetik Hizmetlerinden Toplumun Daha Fazla Faydalanması Sağlanacaktır.
Faaliyet Adı	Rekreasyon Hizmetleri
Sorumlu Harcama Birimi veya Birimleri	40.17.00.06 - EĞİTİM DAİRESİ BAŞKANLIĞI

Orman kaynakları, yetişme ortamı şartlarına ve toplumun ihtiyaçlarına göre planlanır ve işletilirler. Giderek artan nüfusun yoğunlaşan kent ortamında çıkardığı bunalımlar, teknolojinin neden olduğu ruhsal yorgunluk ve aşırı çevresel kirlenme ile gün geçtikçe azalan insan-doğa ilişkisi, açık alan ihtiyaçlarının artmasına neden olmaktadır.

Ülkemizde de son yıllarda toplumsal taleplere paralel olarak orman kaynağının rekreasyonel amaçlı kullanımı yönünde eğilimlerin arttığı görülmektedir. Artan toplumsal taleplerin karşılanması ve toplumun çeşitli katmanlarının ormanların korunmasına duyarlı hale getirilmesi için orman içi dinlenme yerleri ve kent ormanları tesis edilmekte ve ziyaretçilerin kullanımına açılmaktadır.

Rekreasyon alanlarının belirlenmesi, planlanması, alt ve üst yapı tesislerinin tamamlanarak halkın kullanımına sunulması sürecinde gerçekleştirilecek çalışmalar faaliyet unsurlarını oluşturmaktadır.

Ayrıca; rekreasyon hizmetlerinin, bu alanları kullananlar ve hizmetten yararlananlar üzerindeki etkilerinin belirlenmesi ve hizmet kalitesinin ölçülmesine yönelik gerçekleştirilecek çalışmalar da faaliyet kapsamında değerlendirilecektir.

Ekonomik Kod	Ödenek
01 Personel Giderleri	0
02 SGK Devlet Primi Giderleri	0
03 Mal ve Hizmet Alım Giderleri	0
04 Faiz Giderleri	0
05 Cari Transferler	0
06 Sermaye Giderleri	0
07 Sermaye Transferleri	0
08 Borç Verme	0
Toplam Bütçe Kaynak İhtiyacı	0

Bütçe Dışı Kaynak	Ödenek
Döner Sermaye	2.500.000
Diğer Yurt İçi	0
Yurt Dışı	0
Toplam Bütçe Dışı Kaynak İhtiyacı	2.500.000

TOPLAM KAYNAK İHTİYACI

2.500.000

PERFORMANS HEDEFİ 19

İdare Adı	40.17-ORMAN GENEL MÜDÜRLÜĞÜ
Stratejik Amaç 4	SÜRDÜRÜLEBİLİR ORMAN YÖNETİMİNİ SAĞLAMAYA, DAHA HIZLI VE KALİTELİ HİZMET SUNMAYA VE BELİRLENEN STRATEJİK AMAÇLARA ULAŞMAYA YÖNELİK KURUMSAL GELİŞİMİ SAĞLAMAK.
Stratejik Hedef 4.3	Genel Müdürlüğün Sahip Olduğu İnsan Kaynakları Sürekli Geliştirilecek, Uzmanlaşma ve Liyakate Dayalı Atama ve Terfi Mekanizmaları Oluşturulacaktır.
Performans Hedefi	Genel Müdürlüğün Sahip Olduğu İnsan Kaynakları Sürekli Geliştirilecek, Uzmanlaşma ve Liyakate Dayalı Atama ve Terfi Mekanizmaları Oluşturulacaktır.

Genel Müdürlüğün belirlenen amaç ve hedeflere ulaşabilmesi için ihtiyaç duyduğu en önemli kaynak insan kaynağıdır ve insan kaynağının organizasyonu diğer kaynakların organizasyonundan daha önemli ve önceliklidir.

Ormanların yönetiminde ihtiyaç duyulan insan kaynağının nitelikli bir şekilde karşılanması kritik önemde bir konudur. Ayrıca her kademedeki personelin bilgi eksikliğinin giderilmesi, uygulamada karşılaşılan sorunların analiz edilerek ortak çözüm önerilerinin geliştirilmesi, böylece personelin bilgi ve beceri düzeylerinin yükseltilmesi insan kaynaklarının geliştirilmesine yönelik hayati bir konudur.

Bu çerçevede başta hizmet içi eğitimler olmak üzere, yurt dışı ve yurt içi eğitim ve araştırma faaliyetlerine ağırlık verilecek, çalışanların mesleki ve kişisel gelişimlerinin sağlanması, bilgilerinin yenilenmesi ve böylece görevlerini yerine getirirken daha hızlı ve etkin olmaları sağlanacaktır.

Performans Göstergeleri		Ölçü Birimi	2009	2010	2011
1	Eğitime katılan personel sayısı	Adet	3.867	4.240	6.079

Mesleki ve kişisel gelişimlerini sağlamak amacıyla düzenlenen eğitimlere katılan personelin niceliğine ilişkin bilgilerin elde edilmesi amacıyla belirlenmiştir. Gösterge verileri yıllık değerleri ifade etmektedir.

2	Sertifika verilen çalışan sayısı	Adet	VY	VY	40
---	----------------------------------	------	----	----	----

İş sağlığı, güvenliği ve mesleki gelişim amacıyla düzenlenen çalışmalar kapsamında sertifika alan personelin niceliğine ilişkin bilgilerin elde edilmesi amacıyla belirlenmiştir. Gösterge verileri yıllık değerleri ifade etmektedir.

Faaliyetler	Kaynak İhtiyacı		
	Bütçe	Bütçe Dışı	Toplam
1 Çalışanların Niteliğinin Artırılmasına Yönelik Eğitim Çalışmaları	0	1.250.000	1.250.000
GENEL TOPLAM	0	1.250.000	1.250.000

FAALİYET MALİYETİ 19

İdare Adı	40.17-ORMAN GENEL MÜDÜRLÜĞÜ
Performans Hedefi 19	Genel Müdürlüğün Sahip Olduğu İnsan Kaynakları Sürekli Geliştirilecek, Uzmanlaşma ve Liyakate Dayalı Atama ve Terfi Mekanizmaları Oluşturulacaktır.
Faaliyet Adı	Çalışanların Niteliğinin Artırılmasına Yönelik Eğitim Çalışmaları.
Sorumlu Harcama Birimi veya Birimleri	40.17.00.06 - EĞİTİM DAİRESİ BAŞKANLIĞI

Çalışanların mesleki ve kişisel yeterlilikleri belirlenen amaç ve hedeflere ulaşmada son derece önemlidir. Bu çerçevede sürekli ve nitelikli eğitimlerle çalışanların mesleki ve kişisel gelişimlerinin sağlanması, bilgilerinin yenilenmesi ve böylece görevlerini yerine getirirken daha hızlı ve etkin olmaları sağlanacaktır.

Başta yangın işçileri olmak üzere işçilerin eğitimi, hizmet içi eğitim programlarının hazırlanması ve uygulanması, ormancılık faaliyetlerinde çalışan işçilerin; iş güvenliği, işçi sağlığı, ilk yardım ve ergonomi konularında bilinçlendirilmesine yönelik eğitim programlarının hazırlanarak uygulanması ve yabancı dil eğitimleri faaliyet unsurlarını oluşturmaktadır.

Ekonomik Kod	Ödenek
01 Personel Giderleri	0
02 SGK Devlet Primi Giderleri	0
03 Mal ve Hizmet Alım Giderleri	0
04 Faiz Giderleri	0
05 Cari Transferler	0
06 Sermaye Giderleri	0
07 Sermaye Transferleri	0
08 Borç Verme	0
Toplam Bütçe Kaynak İhtiyacı	0

Bütçe Dışı Kaynak	Ödenek
Döner Sermaye	1.250.000
Diğer Yurt İçi	0
Yurt Dışı	0
Toplam Bütçe Dışı Kaynak İhtiyacı	1.250.000

TOPLAM KAYNAK İHTİYACI
1.250.000

PERFORMANS HEDEFİ 20

İdare Adı	40.17-ORMAN GENEL MÜDÜRLÜĞÜ
Stratejik Amaç 4	SÜRDÜRÜLEBİLİR ORMAN YÖNETİMİNİ SAĞLAMAYA, DAHA HIZLI VE KALİTELİ HİZMET SUNMAYA VE BELİRLENEN STRATEJİK AMAÇLARA ULAŞMAYA YÖNELİK KURUMSAL GELİŞİMİ SAĞLAMAK.
Stratejik Hedef 4.6	2014 Yılı Sonuna Kadar Genel Müdürlüğün Merkez ve Taşra Birimlerinde Bilgi ve İletişim Teknolojilerinin Alt Yapısı Tamamlanacak ve Yönetim Bilgi Sistemi Kurulacaktır.
Performans Hedefi	Orman Bilgi Sistemi Kurulacaktır.

Orman Genel Müdürlüğü, gördüğü hizmetlerin niteliği ve yaygın taşra teşkilatı nedeniyle bilgi iletişim teknolojilerini etkili bir şekilde kullanma çabası içerisinde.

Yürütülen faaliyet ve hizmetlere ilişkin işlem sayısı ve sahip olunan bilgi hızla artmakta, buna karşın işlemlerin daha hızlı yapılması ve kararların daha hızlı alınması konusundaki beklenti ve baskılar da aynı oranda artmaktadır. Bu durum, yaşadığımız çağa adını da veren bilgiyi elde etmenin ve bu bilgiyi yönetmenin, kurumsal amaçlara ulaşmadaki önemini bir kat daha artırmıştır.

Yönetim süreçlerinde bilgi en çok karar verme sürecinde kullanılmaktadır. Kararların doğruluk derecesi, kurumun devamı için hayati önem taşır. Yanlış kararlar çoğu zaman işlerin aksamasına ve kaynakların etkin kullanılmamasına neden olur. Bu nedenle kaynaklar ve faaliyetlere ait güncel ve doğru bilginin elde edilmesi oldukça önemlidir.

Bu çerçevede entegre ve modüler bir CBS ve BİT alt yapısının kurulması ve kurulan bilgi sistemleri arasında (taşra ve merkez dahil) entegrasyonun sağlanması öncelikli hedeflerimiz arasında yer almaktadır.

Performans Göstergeleri		Ölçü Birimi	2009	2010	2011
1	BİT alt yapısı tamamlanan birim sayısı	Adet	0	27	190

BİT alt yapısı tamamlanan merkez ve taşra birimlerinin niceliğine ilişkin bilgilerin elde edilmesi amacıyla belirlenmiştir. Göstergeye ait veriler yıllık değerleri ifade etmektedir.

Faaliyetler	Kaynak İhtiyacı		
	Bütçe	Bütçe Dışı	Toplam
1 Elektronik Doküman Yönetim Sistemi	4.000.000	0	4.000.000
GENEL TOPLAM	4.000.000	0	4.000.000

FAALİYET MALİYETİ 20

İdare Adı	40.17-ORMAN GENEL MÜDÜRLÜĞÜ
Performans Hedefi 20	Orman Bilgi Sistemi Kurulacaktır.
Faaliyet Adı	Elektronik Doküman Yönetim Sistemi
Sorumlu Harcama Birimi veya Birimleri	40.17.00.04 - İDARİ VE MALİ İŞLER DAİRESİ BAŞKANLIĞI

Orman Genel Müdürlüğü doküman yönetim sistemi, organizasyon dahilinde oluşturulan ve farklı kullanıcılar tarafından kullanılan değişik tür ve kategorideki tüm dokümanların sistematik olarak elektronik ortamda saklanması ve yönetilmesi süreçlerini kapsamaktadır.

Sistemin amacı, öncelikle yapılandırılmamış bilgilerin ve dokümanların çoklu kullanıma imkan veren elektronik bir ortamda, tek noktadan, kolay erişilebilir bir biçimde kullanılmasını sağlamak, ana faaliyetlere ilişkin işlemleri elektronik ortamda gerçekleştirmek için gerekli olan tüm verilerin bütün teşkilat bazında bilgi sistemlerine aktarılmasını gerçekleştirmek, çalışanların doğru ve güncel bilgiye ulaşımını kolaylaştırmak, hizmetten yararlananların kendileri ile ilgili işlem süreçlerini hızlı ve saydam bir şekilde takip edebilmeleri ve bilgiye erişmelerini olanaklı kılmaktır.

Elektronik doküman yönetimi sisteminin oluşturulması sürecinde ihtiyaç duyulan tüm yazılım ve donanım faaliyet unsurlarını oluşturmaktadır.

Ekonomik Kod	Ödenek	Bütçe Dışı Kaynak	Ödenek
01 Personel Giderleri	0	Döner Sermaye	0
02 SGK Devlet Primi Giderleri	0	Diğer Yurt İçi	0
03 Mal ve Hizmet Alım Giderleri	0	Yurt Dışı	0
04 Faiz Giderleri	0	Toplam Bütçe Dışı Kaynak İhtiyacı	0
05 Cari Transferler	0		
06 Sermaye Giderleri	4.000.000		
07 Sermaye Transferleri	0		
08 Borç Verme	0		
Toplam Bütçe Kaynak İhtiyacı	4.000.000		

TOPLAM KAYNAK İHTİYACI
4.000.000

PERFORMANS HEDEFİ 21

İdare Adı	40.17-ORMAN GENEL MÜDÜRLÜĞÜ
Stratejik Amaç 4	SÜRDÜRÜLEBİLİR ORMAN YÖNETİMİNİ SAĞLAMAYA, DAHA HIZLI VE KALİTELİ HİZMET SUNMAYA VE BELİRLENEN STRATEJİK AMAÇLARA ULAŞMAYA YÖNELİK KURUMSAL GELİŞİMİ SAĞLAMAK.
Stratejik Hedef 4.7	Genel Müdürlüğün Faaliyetleri Tanıtılacak, Toplumun Ormanlar ve Ormancılıkla İlgili Konularda Sürekli Bilgilendirilmesi Sağlanacaktır.
Performans Hedefi	Genel Müdürlüğün Faaliyetleri Tanıtılacak, Toplumun Ormanlar ve Ormancılıkla İlgili Konularda Sürekli Bilgilendirilmesi Sağlanacaktır.

Orman Genel Müdürlüğünün ürettiği ürün veya hizmeti satın alan kişi, kurum veya kuruluşlar, Kurumla işbirliği yapan sosyal paydaşlar, tüm çalışanlar, Kuruma ürün ve hizmet temin eden tedarikçiler açısından Kurumun konumu, Kurumun imaj ve tanınırlılığı açısından önemlidir.

İç paydaşlar, müşteri ve diğer dış paydaşlarla yapılan anket sonuçlarına göre Kurumun üstün olduğu ve zayıf olduğu yönleri belirlenmiş, iç paydaşların % 49,9'u Kurumun tanıtılmasını yetersiz bulmuştur.

Genel Müdürlüğün kurumsal görüntüsü, kurumsal iletişimi ve kurumsal davranışının ülke düzeyinde daha iyi tanınması ve faaliyetlerini daha etkin ve verimli yapması, değişimlere açık olması ve devamlılığını sağlaması, inandırıcılık ve güven yaratılarak, bu inandırıcılık ve güveni güçlendirmeye katkı sağlaması hedeflenmektedir.

Performans Göstergeleri		Ölçü Birimi	2009	2010	2011
1	Katılım sağlanan organizasyon sayısı	Adet	VY	170	197

Faaliyetlerin tanıtılması ve toplumun bilgilendirilmesi amacıyla gerçekleştirilen organizasyonların niceliğine ilişkin bilgilerin elde edilmesi amacıyla belirlenmiştir. Gösterge verileri yıllık değerleri ifade etmektedir.

2	Tanıtım yapılan öğrenci sayısı	Adet	156.000	199.560	150.000
---	--------------------------------	------	---------	---------	---------

Faaliyetlerin tanıtılması ve toplumun bilgilendirilmesi amacıyla gerçekleştirilen öğrencilere yönelik çalışmaların niceliğine ilişkin bilgilerin elde edilmesi amacıyla belirlenmiştir. Gösterge verileri yıllık değerleri ifade etmektedir.

3	Ormancılık müzelerinin ziyaretçi sayısı	Kişi	12.337	11.933	13.500
---	---	------	--------	--------	--------

Ormancılık müzelerinin tanıtım ve bilgilendirme sürecine olan katkı düzeyinin izlenmesi amacıyla belirlenmiştir. Gösterge verileri yıllık değerleri ifade etmektedir.

Faaliyetler	Kaynak İhtiyacı		
	Bütçe	Bütçe Dışı	Toplam
1 Elektronik Doküman Yönetim Sistemi	0	4.150.000	4.150.000
GENEL TOPLAM	0	4.150.000	4.150.000

FAALİYET MALİYETİ 21

İdare Adı	40.17-ORMAN GENEL MÜDÜRLÜĞÜ
Performans Hedefi 21	Genel Müdürlüğün Faaliyetleri Tanıtılacak, Toplumun Ormanlar ve Ormancılıkla İlgili Konularda Sürekli Bilgilendirilmesi Sağlanacaktır.
Faaliyet Adı	Yayın ve Tanıtım
Sorumlu Harcama Birimi veya Birimleri	40.17.00.06 - EĞİTİM DAİRESİ BAŞKANLIĞI

Kurumun yaptığı işler ve faaliyetler, topluma sağladığı faydalar, Kurumda çalışanların müşterilerde ve paydaşlarda bıraktığı izlenim, Kurum hakkındaki farklılık, inanç ve güvenilirlik imaj ve tanıtımda önemli bir yer tutmaktadır.

Orman sevgisi ile çevre bilincinin yerleşmesi ve yaygınlaştırılmasını sağlamak amacıyla gerçekleştirilecek etkinlikler, ormanlarımızın ve ormancılık hizmetlerinin geniş kitlelere tanıtımını sağlamak ve topluma orman sevgisi ve bilincini aşlamak amacıyla gerçekleştirilecek etkinlik ve çalışmalar faaliyet unsurlarını oluşturmaktadır.

Ekonomik Kod	Ödenek
01 Personel Giderleri	0
02 SGK Devlet Primi Giderleri	0
03 Mal ve Hizmet Alım Giderleri	0
04 Faiz Giderleri	0
05 Cari Transferler	0
06 Sermaye Giderleri	0
07 Sermaye Transferleri	0
08 Borç Verme	0
Toplam Bütçe Kaynak İhtiyacı	0

Bütçe Dışı Kaynak	Ödenek
Döner Sermaye	4.150.000
Diğer Yurt İçi	0
Yurt Dışı	0
Toplam Bütçe Dışı Kaynak İhtiyacı	4.150.000

TOPLAM KAYNAK İHTİYACI
4.150.000

D. Toplam Kaynak İhtiyacı

Orman Genel Müdürlüğünün 2011 yılındaki toplam kaynak ihtiyacı 2.833.087.000 TL olarak tahmin edilmiştir. Bu kaynak ihtiyacının 1.010.087.000 TL sinin bütçeden, 1.823.000.000 TL sinin de döner sermayeden karşılanması öngörülmüştür.

Toplam kaynağın 1.268.151.000 TL si (% 44,76) faaliyetlere, kalan 1.564.936.000 TL si de (% 55,24) genel yönetim giderlerine kullanılacaktır.

Bu kapsamda performans programında belirlenmiş olan toplam 21 adet faaliyetin gerçekleştirilmesi amacıyla ihtiyaç duyulan toplam 1.268.151.000 TL kaynağın;

- 191.000.000 TL si bütçeden,
- 1.077.151.000 TL si döner sermayeden karşılanacaktır.

Bütçe kapsamında yürütülecek faaliyetlerin önemli bölümünü 179.000.000 TL ile orman yangınlarıyla mücadele faaliyeti oluşturmaktadır. 4.000.000 TL orman bilgi sistemlerine yönelik çalışmalarda ve 8.000.000 TL de kadastro çalışmalarında kullanılacaktır.

Döner sermayeden yürütülecek faaliyetlerin önemli bölümünü 732.415.000 TL ile endüstriyel ve yakacak odun üretimi oluşturmakta olup, 88.953.000 TL orman yolları yapım ve bakımlarına, 74.573.000 TL orman yangınlarıyla mücadelede, 67.000.000 TL bozuk orman alanlarının rehabilitasyonuna, 46.770.000 TL ormanların verimliliğinin artırılmasına, 22.500.000 TL doğal ve yapay gençleştirme çalışmalarına, 10.990.000 TL si ormanlara karşı yapılacak usulsüz müdahalelerin önlenmesine, 8.500.000 TL si ormana zararlı böcek ve hastalıklarla mücadeleye, 25.450.000 TL de planlama, verimlilik, eğitim vb. diğer faaliyetlere ayrılmıştır.

Genel yönetim giderleri toplamı olan 1.564.936.000 TL kaynağın;

- 630.718.000 TL sini personel giderleri,
- 138.525.000 TL sini sosyal güvenlik kurumlarına ödenecek devlet primi giderleri,
- 17.994.000 TL sini mal ve hizmet alım giderleri,
- 31.850.000 TL sini cari transferler,
- 745.849.000 TL sini de döner sermaye giderleri oluşturmaktadır.

PERFORMANS TABLOSU

İdare Adı		40.17-ORMAN GENEL MÜDÜRLÜĞÜ						
PERFORMANS HEDEFİ	FAALİYET	Açıklama	2011					
			Bütçe İçi		Bütçe Dışı		TOPLAM	
			(TL)	PAY (%)	(TL)	PAY (%)	(TL)	PAY (%)
1		Orman yangınlarıyla mücadelede önleyici tedbirler artırılabak, yangına birinci derecede hassas bölgelerde ilk müdahale süresi azaltılacaktır.	179.000.000	17,72	74.573.000	4,09	253.573.000	8,95
	1	Orman yangınlarıyla mücadele	179.000.000	17,72	74.573.000	4,09	253.573.000	8,95
2		Orman zararlılarıyla mücadelede; biyolojik, biyoteknik ve mekanik mücadele oranı yükseltilecektir.	0	0,00	8.500.000	0,47	8.500.000	0,30
	2	Orman zararlılarıyla mücadele.	0	0,00	8.500.000	0,47	8.500.000	0,30
3		Ormana yönelik olumsuz insan müdahalelerine karşı alınacak tedbirler artırılarak orman suçları azaltılacaktır.	0	0,00	10.990.000	0,60	10.990.000	0,39
	3	Orman suçlarıyla mücadele	0	0,00	10.990.000	0,60	10.990.000	0,39
4		Ormanların sınırlandırma ve kadastro işlemlerinin yapılması sağlanarak, kadastro bitirilen ve kesinleşen ormanların tapuya tescil işlemleri tamamlanacaktır.	8.000.000	0,79	0	0,00	8.000.000	0,28
	4	Orman kadastro	8.000.000	0,79	0	0,00	8.000.000	0,28

İdare Adı		40.17-ORMAN GENEL MÜDÜRLÜĞÜ						
PERFORMANS HEDEFİ	FAALİYET	Açıklama	2011					
			Bütçe İçi		Bütçe Dışı		TOPLAM	
			(TL)	PAY (%)	(TL)	PAY (%)	(TL)	PAY (%)
5		Amenajman Planları yenilenen orman alanlarındaki biyoçeşitlilik tespitleri yapılacak, gerekli tür ve alan korumaları sağlanacaktır.	0	0,00	300.000	0,02	300.000	0,01
	5	Orman alanlarında biyoçeşitlilik envanterlerinin yapılması.	0	0,00	300.000	0,02	300.000	0,01
6		Orman ekosistemlerinin sağlığı izlenecek, atmosferik kirlilik, iklim değişikliği ve diğer etkenlerin ormanlar üzerindeki etkileri ölçülerek elde edilen bulgular değerlendirilecektir.	0	0,00	500.000	0,03	500.000	0,02
	6	Orman ekosistemlerinin sağlığının izlenmesi.	0	0,00	500.000	0,03	500.000	0,02
7		Ormancılık yol altyapısı güçlendirilecek, standart olmayan yollar iyileştirilerek standart hale getirilecektir.	0	0,00	88.953.000	4,88	88.953.000	3,14
	7	Orman yolları	0	0,00	88.953.000	4,88	88.953.000	3,14
8		Verimli ormanların iyileştirilmesine ve verimliliğinin artırılmasına yönelik silvikültürel bakım tedbirleri artırılacaktır.	0	0,00	46.770.000	2,57	46.770.000	1,65
	8	Verimli ormanların iyileştirilmesi.	0	0,00	46.770.000	2,57	46.770.000	1,65

İdare Adı		40.17-ORMAN GENEL MÜDÜRLÜĞÜ						
PERFORMANS HEDEFİ	FAALİYET	Açıklama	2011					
			Bütçe İçi		Bütçe Dışı		TOPLAM	
			(TL)	PAY (%)	(TL)	PAY (%)	(TL)	PAY (%)
9		Bozuk orman alanlarında 300.000 hektar rehabilitasyon çalışması yapılacaktır.	0	0,00	67.000.000	3,68	67.000.000	2,36
	9	Bozuk ormanların iyileştirilmesi	0	0,00	67.000.000	3,68	67.000.000	2,36
10		Doğal ve yapay gençleştirme çalışması yapılacaktır.	0	0,00	22.500.000	1,23	22.500.000	0,79
	10	Ormanların gençleştirilmesi.	0	0,00	22.500.000	1,23	22.500.000	0,79
11		Kaliteli odun, tohum ve meyve verimliliğine yönelik budama yapılacaktır.	0	0,00	2.500.000	0,14	2.500.000	0,09
	11	Budama	0	0,00	2.500.000	0,14	2.500.000	0,09
12		Hızlı gelişen yerli türlerle endüstriyel plantasyonlar kurulacaktır.	0	0,00	2.000.000	0,11	2.000.000	0,07
	12	Endüstriyel plantasyon	0	0,00	2.000.000	0,11	2.000.000	0,07
13		Gençleştirmeye ayrılan alanlarda 100 adet silvikültür planı yapılacaktır.	0	0,00	930.000	0,05	930.000	0,03
	13	Silvikültür planı	0	0,00	930.000	0,05	930.000	0,03
14		Orman alanlarının çok amaçlı faydalanmaya uygun olarak amenajman planları yapılacaktır.	0	0,00	10.470.000	0,57	10.470.000	0,37
	14	Amenajman planı	0	0,00	10.470.000	0,57	10.470.000	0,37

İdare Adı		40.17-ORMAN GENEL MÜDÜRLÜĞÜ						
PERFORMANS HEDEFİ	FAALİYET	Açıklama	2011					
			Bütçe İçi		Bütçe Dışı		TOPLAM	
			(TL)	PAY (%)	(TL)	PAY (%)	(TL)	PAY (%)
15		Piyananın taleplerine uygun odun üretimi yapılacak, endüstriyel odun üretiminde verimlilik ve kalite artırılabacaktır.	0	0,00	732.415.000	40,18	732.415.000	25,85
	15	Odun üretimi ve kalitesinin artırılması	0	0,00	732.415.000	40,18	732.415.000	25,85
16		Odun Dışı Orman ürünleri potansiyeli tespit edilecektir.	0	0,00	250.000	0,01	250.000	0,01
	16	Odun dışı orman ürünleri envanteri	0	0,00	250.000	0,01	250.000	0,01
17		Sertifikalendirme /yeşil etiket model çalışmaları başlatılacak ve uygulamaya geçilecektir.	0	0,00	600.000	0,03	600.000	0,02
	17	Sertifikalendirme	0	0,00	600.000	0,03	600.000	0,02
18		Ormanların sosyal, kültürel, bilimsel, sportif ve estetik hizmetlerinden toplumun daha fazla faydalanması sağlanacaktır.	0	0,00	2.500.000	0,14	2.500.000	0,09
	18	Rekreasyon hizmetleri	0	0,00	2.500.000	0,14	2.500.000	0,09

İdare Adı		40.17-ORMAN GENEL MÜDÜRLÜĞÜ						
PERFORMANS HEDEFİ	FAALİYET	Açıklama	2011					
			Bütçe İçi		Bütçe Dışı		TOPLAM	
			(TL)	PAY (%)	(TL)	PAY (%)	(TL)	PAY (%)
19		Genel Müdürlüğün sahip olduğu insan kaynakları sürekli geliştirilecek, uzmanlaşma ve liyakate dayalı atama ve terfi mekanizmaları oluşturulacaktır.	0	0,00	1.250.000	0,07	1.250.000	0,04
	19	Çalışanların niteliğinin artırılmasına yönelik eğitim çalışmaları	0	0,00	1.250.000	0,07	1.250.000	0,04
20		Orman bilgi sistemi kurulacaktır.	4.000.000	0,40	0,00	0,00	4.000.000	0,14
	20	Elektronik Doküman Yönetim Sistemi	4.000.000	0,40	0,00	0,00	4.000.000	0,14
21		Genel Müdürlüğün faaliyetleri tanıtılacak, toplumun ormanlar ve ormancılıkla ilgili konularda sürekli bilgilendirilmesi sağlanacaktır.	0	0,00	4.150.000	0,23	4.150.000	0,15
	21	Yayın ve tanıtım	0	0,00	4.150.000	0,23	4.150.000	0,15
Performans Hedefleri Maliyetleri Toplamı			191.000.000	18,91	1.077.151.000	59,09	1.268.151.000	44,76
Genel Yönetim Giderleri			819.087.000	81,09	745.849.000	40,91	1.564.936.000	55,24
Diğer İdarelere Transfer Edilecek Kaynaklar Toplamı			0	0,00	0	0,00	0	0,00
GENEL TOPLAM			1.010.087.000	100,00	1.823.000.000	100,00	2.833.087.000	100,00

TOPLAM KAYNAK İHTİYACI

Birim Adı		40.17.00.02 - ÖZEL KALEM			
	EKONOMİK KODLAR (LDÜZEY)	FAALİYET TOPLAMI	GENEL YÖNETİM GİDERLERİ TOPLAMI	DİĞER İDARELERE TRANSFER EDİLECEK KAYNAKLAR TOPLAMI	GENEL TOPLAM
BÜTÇE KAYNAK İHTİYACI	01 Personel Giderleri	0	797.000	0	797.000
	02 SGK Devlet Primi Giderleri	0	120.000	0	120.000
	03 Mal ve Hizmet Alım Giderleri	0	102.000	0	102.000
	04 Faiz Giderleri	0	0	0	0
	05 Cari Transferler	0	0	0	0
	06 Sermaye Giderleri	0	0	0	0
	07 Sermaye Transferleri	0	0	0	0
	08 Borç Verme	0	0	0	0
	09 Yedek Ödenek	0	0	0	0
	Bütçe Ödeneği Toplam	0	1.019.000	0	1.019.000
BÜTÇE DIŞI KAYNAK	Döner Sermaye	0	0	0	
	Diğer Yurt İçi Kaynaklar	0	0	0	
	Yurt Dışı Kaynaklar	0	0	0	
	Toplam Bütçe Dışı Kaynak İhtiyacı	0	0	0	0
TOPLAM KAYNAK İHTİYACI		0	1.019.000	0	1.019.000

Birim Adı		40.17.00.04 - İDARİ VE MALİ İŞLER DAİRESİ BAŞKANLIĞI			
	EKONOMİK KODLAR (LDÜZEY)	FAALİYET TOPLAMI	GENEL YÖNETİM GİDERLERİ TOPLAMI	DİĞER İDARELERE TRANSFER EDİLECEK KAYNAKLAR TOPLAMI	GENEL TOPLAM
BÜTÇE KAYNAK İHTİYACI	01 Personel Giderleri	0	1.760.000	0	1.760.000
	02 SGK Devlet Primi Giderleri	0	493.000	0	493.000
	03 Mal ve Hizmet Alım Giderleri	0	208.000	0	208.000
	04 Faiz Giderleri	0	0	0	0
	05 Cari Transferler	0	1.750.000	0	1.750.000
	06 Sermaye Giderleri	4.000.000	0	0	4.000.000
	07 Sermaye Transferleri	0	0	0	0
	08 Borç Verme	0	0	0	0
	09 Yedek Ödenek	0	0	0	0
	Bütçe Ödeneği Toplam	4.000.000	4.211.000	0	8.211.000
BÜTÇE DIŞI KAYNAK	Döner Sermaye	0	398.700.000		398.700.000
	Diğer Yurt İçi Kaynaklar	0	0		0
	Yurt Dışı Kaynaklar	0	0		0
	Toplam Bütçe Dışı Kaynak İhtiyacı	0	398.700.000	0	398.700.000
TOPLAM KAYNAK İHTİYACI		4.000.000	402.911.000	0	406.911.000

Birim Adı		40.17.00.05 - PERSONEL DAİRESİ BAŞKANLIĞI			
BÜTÇE KAYNAK İHTİYACI	EKONOMİK KODLAR (1.DÜZEY)	FAALİYET TOPLAMI	GENEL YÖNETİM GİDERLERİ TOPLAMI	DİĞER İDARELERE TRANSFER EDİLECEK KAYNAKLAR TOPLAMI	GENEL TOPLAM
	01 Personel Giderleri	0	821.000	0	821.000
	02 SGK Devlet Primi Giderleri	0	240.000	0	240.000
	03 Mal ve Hizmet Alım Giderleri	0	16.000	0	16.000
	04 Faiz Giderleri	0	0	0	0
	05 Cari Transferler	0	30.100.000	0	30.100.000
	06 Sermaye Giderleri	0	0	0	0
	07 Sermaye Transferleri	0	0	0	0
	08 Borç Verme	0	0	0	0
	09 Yedek Ödenek	0	0	0	0
BÜTÇE DIŞI KAYNAK	Bütçe Ödenegi Toplam	0	31.177.000	0	31.177.000
	Döner Sermaye	0	291.067.000		291.067.000
	Diğer Yurt İçi Kaynaklar	0	0		0
	Yurt Dışı Kaynaklar	0	0		0
	Toplam Bütçe Dışı Kaynak İhtiyacı	0	291.067.000		291.067.000
TOPLAM KAYNAK İHTİYACI		0	322.244.000	0	322.244.000

Birim Adı		40.17.00.06 - EĞİTİM DAİRESİ BAŞKANLIĞI			
BÜTÇE KAYNAK İHTİYACI	EKONOMİK KODLAR (1.DÜZEY)	FAALİYET TOPLAMI	GENEL YÖNETİM GİDERLERİ TOPLAMI	DİĞER İDARELERE TRANSFER EDİLECEK KAYNAKLAR TOPLAMI	GENEL TOPLAM
	01 Personel Giderleri	0	925.000	0	925.000
	02 SGK Devlet Primi Giderleri	0	220.000	0	220.000
	03 Mal ve Hizmet Alım Giderleri	0	22.000	0	22.000
	04 Faiz Giderleri	0	0	0	0
	05 Cari Transferler	0	0	0	0
	06 Sermaye Giderleri	0	0	0	0
	07 Sermaye Transferleri	0	0	0	0
	08 Borç Verme	0	0	0	0
	09 Yedek Ödenek	0	0	0	0
BÜTÇE DIŞI KAYNAK	Bütçe Ödenegi Toplam	0	1.167.000	0	1.167.000
	Döner Sermaye	7.900.000	2.000		7.902.000
	Diğer Yurt İçi Kaynaklar	0	0		0
	Yurt Dışı Kaynaklar	0	0		0
	Toplam Bütçe Dışı Kaynak İhtiyacı	7.900.000	2.000		7.902.000
TOPLAM KAYNAK İHTİYACI		7.900.000	1.169.000	0	9.069.000

Birim Adı 40.17.00.20 - TEFTİŞ KURULU BAŞKANLIĞI

	EKONOMİK KODLAR (I.DÜZEY)	FAALİYET TOPLAMI	GENEL YÖNETİM GİDERLERİ TOPLAMI	DİĞER İDARELERE TRANSFER EDİLECEK KAYNAKLAR TOPLAMI	GENEL TOPLAM
BÜTÇE KAYNAK İHTİYACI	01 Personel Giderleri	0	3.341.000	0	3.341.000
	02 SGK Devlet Primi Giderleri	0	590.000	0	590.000
	03 Mal ve Hizmet Alım Giderleri	0	506.000	0	506.000
	04 Faiz Giderleri	0	0	0	0
	05 Cari Transferler	0	0	0	0
	06 Sermaye Giderleri	0	0	0	0
	07 Sermaye Transferleri	0	0	0	0
	08 Borç Verme	0	0	0	0
	09 Yedek Ödenek	0	0	0	0
BÜTÇE DIŞI KAYNAK	Bütçe Ödeneği Toplam	0	4.437.000	0	4.437.000
	Döner Sermaye	0	0		0
	Diğer Yurt İçi Kaynaklar	0	0		0
	Yurt Dışı Kaynaklar	0	0		0
	Toplam Bütçe Dışı Kaynak İhtiyacı	0	0	0	0
TOPLAM KAYNAK İHTİYACI		0	4.437.000	0	4.437.000

Birim Adı 40.17.00.23 - STRATEJİ GELİŞTİRME DAİRESİ BAŞKANLIĞI

	EKONOMİK KODLAR (I.DÜZEY)	FAALİYET TOPLAMI	GENEL YÖNETİM GİDERLERİ TOPLAMI	DİĞER İDARELERE TRANSFER EDİLECEK KAYNAKLAR TOPLAMI	GENEL TOPLAM
BÜTÇE KAYNAK İHTİYACI	01 Personel Giderleri	0	905.000	0	905.000
	02 SGK Devlet Primi Giderleri	0	235.000	0	235.000
	03 Mal ve Hizmet Alım Giderleri	0	33.000	0	33.000
	04 Faiz Giderleri	0	0	0	0
	05 Cari Transferler	0	0	0	0
	06 Sermaye Giderleri	0	0	0	0
	07 Sermaye Transferleri	0	0	0	0
	08 Borç Verme	0	0	0	0
	09 Yedek Ödenek	0	0	0	0
BÜTÇE DIŞI KAYNAK	Bütçe Ödeneği Toplam	0	1.173.000	0	1.173.000
	Döner Sermaye	0	0		0
	Diğer Yurt İçi Kaynaklar	0	0		0
	Yurt Dışı Kaynaklar	0	0		0
	Toplam Bütçe Dışı Kaynak İhtiyacı	0	0	0	0
TOPLAM KAYNAK İHTİYACI		0	1.173.000	0	1.173.000

Birim Adı		40.17.00.24 - HUKUK MÜŞAVİRLİĞİ			
BÜTÇE KAYNAK İHTİYACI	EKONOMİK KODLAR (1.DÜZEY)	FAALİYET TOPLAMI	GENEL YÖNETİM GİDERLERİ TOPLAMI	DİĞER İDARELERE TRANSFER EDİLECEK KAYNAKLAR TOPLAMI	GENEL TOPLAM
	01 Personel Giderleri	0	367.000	0	367.000
	02 SGK Devlet Primi Giderleri	0	85.000	0	85.000
	03 Mal ve Hizmet Alım Giderleri	0	9.000	0	9.000
	04 Faiz Giderleri	0	0	0	0
	05 Cari Transferler	0	0	0	0
	06 Sermaye Giderleri	0	0	0	0
	07 Sermaye Transferleri	0	0	0	0
	08 Borç Verme	0	0	0	0
	09 Yedek Ödenek	0	0	0	0
BÜTÇE DIŞI KAYNAK	Bütçe Ödeneği Toplam	0	461.000	0	461.000
	Döner Sermaye	0	0		0
	Diğer Yurt İçi Kaynaklar	0	0		0
	Yurt Dışı Kaynaklar	0	0		0
	Toplam Bütçe Dışı Kaynak İhtiyacı	0	0		0
TOPLAM KAYNAK İHTİYACI		0	461.000	0	461.000

Birim Adı		40.17.00.61 - ORMAN BÖLGE MÜDÜRLÜKLERİ			
BÜTÇE KAYNAK İHTİYACI	EKONOMİK KODLAR (1.DÜZEY)	FAALİYET TOPLAMI	GENEL YÖNETİM GİDERLERİ TOPLAMI	DİĞER İDARELERE TRANSFER EDİLECEK KAYNAKLAR TOPLAMI	GENEL TOPLAM
	01 Personel Giderleri	0	616.450.000	0	616.450.000
	02 SGK Devlet Primi Giderleri	0	135.221.000	0	135.221.000
	03 Mal ve Hizmet Alım Giderleri	0	16.998.000	0	16.998.000
	04 Faiz Giderleri	0	0	0	0
	05 Cari Transferler	0	0	0	0
	06 Sermaye Giderleri	0	0	0	0
	07 Sermaye Transferleri	0	0	0	0
	08 Borç Verme	0	0	0	0
	09 Yedek Ödenek	0	0	0	0
BÜTÇE DIŞI KAYNAK	Bütçe Ödeneği Toplam	0	768.669.000	0	768.669.000
	Döner Sermaye	0	0		0
	Diğer Yurt İçi Kaynaklar	0	0		0
	Yurt Dışı Kaynaklar	0	0		0
	Toplam Bütçe Dışı Kaynak İhtiyacı	0	0		0
TOPLAM KAYNAK İHTİYACI		0	768.669.000	0	768.669.000

Birim Adı 40.17.00.62 - ORMAN HARİTA VE FOTOGRAMETRİ MÜDÜRLÜĞÜ

	EKONOMİK KODLAR (I.DÜZEY)	FAALİYET TOPLAMI	GENEL YÖNETİM GİDERLERİ TOPLAMI	DİĞER İDARELERE TRANSFER EDİLECEK KAYNAKLAR TOPLAMI	GENEL TOPLAM
BÜTÇE KAYNAK İHTİYACI	01 Personel Giderleri	0	806.000	0	806.000
	02 SGK Devlet Primi Giderleri	0	190.000	0	190.000
	03 Mal ve Hizmet Alım Giderleri	0	11.000	0	11.000
	04 Faiz Giderleri	0	0	0	0
	05 Cari Transferler	0	0	0	0
	06 Sermaye Giderleri	0	0	0	0
	07 Sermaye Transferleri	0	0	0	0
	08 Borç Verme	0	0	0	0
	09 Yedek Ödenek	0	0	0	0
	Bütçe Ödeneği Toplam	0	1.007.000	0	1.007.000
BÜTÇE DIŞI KAYNAK	Döner Sermaye	2.250.000	0		2.250.000
	Diğer Yurt İçi Kaynaklar	0	0		0
	Yurt Dışı Kaynaklar	0	0		0
	Toplam Bütçe Dışı Kaynak İhtiyacı	2.250.000	0		2.250.000
TOPLAM KAYNAK İHTİYACI		2.250.000	1.007.000	0	3.257.000

Birim Adı 40.17.30.00 - ORMAN KORUMA VE YANGINLA MÜCADELE DAİRESİ BAŞKANLIĞI

	EKONOMİK KODLAR (I.DÜZEY)	FAALİYET TOPLAMI	GENEL YÖNETİM GİDERLERİ TOPLAMI	DİĞER İDARELERE TRANSFER EDİLECEK KAYNAKLAR TOPLAMI	GENEL TOPLAM
BÜTÇE KAYNAK İHTİYACI	01 Personel Giderleri	0	1.037.000	0	1.037.000
	02 SGK Devlet Primi Giderleri	0	260.000	0	260.000
	03 Mal ve Hizmet Alım Giderleri	86.000.000	14.000	0	86.014.000
	04 Faiz Giderleri	0	0	0	0
	05 Cari Transferler	0	0	0	0
	06 Sermaye Giderleri	93.000.000	0	0	93.000.000
	07 Sermaye Transferleri	0	0	0	0
	08 Borç Verme	0	0	0	0
	09 Yedek Ödenek	0	0	0	0
	Bütçe Ödeneği Toplam	179.000.000	1.311.000	0	180.311.000
BÜTÇE DIŞI KAYNAK	Döner Sermaye	67.000.000	0		67.000.000
	Diğer Yurt İçi Kaynaklar	0	0		0
	Yurt Dışı Kaynaklar	0	0		0
	Toplam Bütçe Dışı Kaynak İhtiyacı	67.000.000	0		67.000.000
TOPLAM KAYNAK İHTİYACI		246.000.000	1.311.000	0	247.311.000

Birim Adı		40.17.31.00 - KADASTRO VE MÜLKİYET DAİRESİ BAŞKANLIĞI			
BÜTÇE KAYNAK İHTİYACI	EKONOMİK KODLAR (I.DÜZEY)	FAALİYET TOPLAMI	GENEL YÖNETİM GİDERLERİ TOPLAMI	DİĞER İDARELERE TRANSFER EDİLECEK KAYNAKLAR TOPLAMI	GENEL TOPLAM
	01 Personel Giderleri	0	1.127.000	0	1.127.000
	02 SGK Devlet Primi Giderleri	0	280.000	0	280.000
	03 Mal ve Hizmet Alım Giderleri	0	18.000	0	18.000
	04 Faiz Giderleri	0	0	0	0
	05 Cari Transferler	0	0	0	0
	06 Sermaye Giderleri	8.000.000	0	0	8.000.000
	07 Sermaye Transferleri	0	0	0	0
	08 Borç Verme	0	0	0	0
	09 Yedek Ödenek	0	0	0	0
BÜTÇE DIŞI KAYNAK	Bütçe Ödenegi Toplam	8.000.000	1.425.000	0	9.425.000
	Döner Sermaye	0	0		0
	Diğer Yurt İçi Kaynaklar	0	0		0
	Yurt Dışı Kaynaklar	0	0		0
	Toplam Bütçe Dışı Kaynak İhtiyacı	0	0		0
TOPLAM KAYNAK İHTİYACI		8.000.000	1.425.000	0	9.425.000

Birim Adı		40.17.32.00 - ORMAN İDARESİ VE PLANLAMA DAİRESİ BAŞKANLIĞI			
BÜTÇE KAYNAK İHTİYACI	EKONOMİK KODLAR (I.DÜZEY)	FAALİYET TOPLAMI	GENEL YÖNETİM GİDERLERİ TOPLAMI	DİĞER İDARELERE TRANSFER EDİLECEK KAYNAKLAR TOPLAMI	GENEL TOPLAM
	01 Personel Giderleri	0	418.000	0	418.000
	02 SGK Devlet Primi Giderleri	0	106.000	0	106.000
	03 Mal ve Hizmet Alım Giderleri	0	15.000	0	15.000
	04 Faiz Giderleri	0	0	0	0
	05 Cari Transferler	0	0	0	0
	06 Sermaye Giderleri	0	0	0	0
	07 Sermaye Transferleri	0	0	0	0
	08 Borç Verme	0	0	0	0
	09 Yedek Ödenek	0	0	0	0
BÜTÇE DIŞI KAYNAK	Bütçe Ödenegi Toplam	0	539.000	0	539.000
	Döner Sermaye	9.270.000	0		9.270.000
	Diğer Yurt İçi Kaynaklar	0	0		0
	Yurt Dışı Kaynaklar	0	0		0
	Toplam Bütçe Dışı Kaynak İhtiyacı	9.270.000	0		9.270.000
TOPLAM KAYNAK İHTİYACI		9.270.000	539.000	0	9.809.000

Birim Adı 40.17.33.00 - İŞLETME VE PAZARLAMA DAİRESİ BAŞKANLIĞI

	EKONOMİK KODLAR (I.DÜZEY)	FAALİYET TOPLAMI	GENEL YÖNETİM GİDERLERİ TOPLAMI	DİĞER İDARELERE TRANSFER EDİLECEK KAYNAKLAR TOPLAMI	GENEL TOPLAM
BÜTÇE KAYNAK İHTİYACI	01 Personel Giderleri	0	713.000	0	713.000
	02 SGK Devlet Primi Giderleri	0	180.000	0	180.000
	03 Mal ve Hizmet Alım Giderleri	0	14.000	0	14.000
	04 Faiz Giderleri	0	0	0	0
	05 Cari Transferler	0	0	0	0
	06 Sermaye Giderleri	0	0	0	0
	07 Sermaye Transferleri	0	0	0	0
	08 Borç Verme	0	0	0	0
	09 Yedek Ödenek	0	0	0	0
	Bütçe Ödeneği Toplam	0	907.000	0	907.000
BÜTÇE DIŞI KAYNAK	Döner Sermaye	710.600.000	20.000.000		730.600.000
	Diğer Yurt İçi Kaynaklar	0	0		0
	Yurt Dışı Kaynaklar	0	0		0
	Toplam Bütçe Dışı Kaynak İhtiyacı	710.600.000	20.000.000		730.600.000
TOPLAM KAYNAK İHTİYACI		710.600.000	20.907.000	0	731.507.000

Birim Adı 40.17.34.00 - SİLVİKÜLTÜR DAİRESİ BAŞKANLIĞI

	EKONOMİK KODLAR (I.DÜZEY)	FAALİYET TOPLAMI	GENEL YÖNETİM GİDERLERİ TOPLAMI	DİĞER İDARELERE TRANSFER EDİLECEK KAYNAKLAR TOPLAMI	GENEL TOPLAM
BÜTÇE KAYNAK İHTİYACI	01 Personel Giderleri	0	402.000	0	402.000
	02 SGK Devlet Primi Giderleri	0	105.000	0	105.000
	03 Mal ve Hizmet Alım Giderleri	0	14.000	0	14.000
	04 Faiz Giderleri	0	0	0	0
	05 Cari Transferler	0	0	0	0
	06 Sermaye Giderleri	0	0	0	0
	07 Sermaye Transferleri	0	0	0	0
	08 Borç Verme	0	0	0	0
	09 Yedek Ödenek	0	0	0	0
	Bütçe Ödeneği Toplam	0	521.000	0	521.000
BÜTÇE DIŞI KAYNAK	Döner Sermaye	159.190.000	810.000		160.000.000
	Diğer Yurt İçi Kaynaklar	0	0		0
	Yurt Dışı Kaynaklar	0	0		0
	Toplam Bütçe Dışı Kaynak İhtiyacı	159.190.000	810.000		160.000.000
TOPLAM KAYNAK İHTİYACI		159.190.000	1.331.000	0	160.521.000

Birim Adı		40.17.35.00 - İNŞAAT VE İKMAL DAİRESİ BAŞKANLIĞI			
BÜTÇE KAYNAK İHTİYACI	EKONOMİK KODLAR (İ.DÜZEY)	FAALİYET TOPLAMI	GENEL YÖNETİM GİDERLERİ TOPLAMI	DİĞER İDARELERE TRANSFER EDİLECEK KAYNAKLAR TOPLAMI	GENEL TOPLAM
	01 Personel Giderleri	0	849.000	0	849.000
	02 SGK Devlet Primi Giderleri	0	200.000	0	200.000
	03 Mal ve Hizmet Alım Giderleri	0	14.000	0	14.000
	04 Faiz Giderleri	0	0	0	0
	05 Cari Transferler	0	0	0	0
	06 Sermaye Giderleri	0	0	0	0
	07 Sermaye Transferleri	0	0	0	0
	08 Borç Verme	0	0	0	0
	09 Yedek Ödenek	0	0	0	0
BÜTÇE DIŞI KAYNAK	Bütçe Ödenegi Toplam	0	1.063.000	0	1.063.000
	Döner Sermaye	120.941.000	35.270.000		156.211.000
	Diğer Yurt İçi	0	0		0
	Yurt Dışı Kaynaklar	0	0		0
	Toplam Bütçe Dışı Kaynak İhtiyacı	120.941.000	35.270.000	0	156.211.000
TOPLAM KAYNAK İHTİYACI		120.941.000	36.333.000	0	157.274.000

İdare Adı		40.17- ORMAN GENEL MÜDÜRLÜĞÜ			
BÜTÇE KAYNAK İHTİYACI	EKONOMİK KODLAR (İ.DÜZEY)	FAALİYET TOPLAMI	GENEL YÖNETİM GİDERLERİ TOPLAMI	DİĞER İDARELERE TRANSFER EDİLECEK KAYNAKLAR TOPLAMI	GENEL TOPLAM
	01 Personel Giderleri	0	630.718.000	0	630.718.000
	02 SGK Devlet Primi Giderleri	0	138.525.000	0	138.525.000
	03 Mal ve Hizmet Alım Giderleri	86.000.000	17.994.000	0	103.994.000
	04 Faiz Giderleri	0	0	0	0
	05 Cari Transferler	0	31.850.000	0	31.850.000
	06 Sermaye Giderleri	105.000.000	0	0	105.000.000
	07 Sermaye Transferleri	0	0	0	0
	08 Borç Verme	0	0	0	0
	09 Yedek Ödenek	0	0	0	0
BÜTÇE DIŞI KAYNAK	Bütçe Ödenegi Toplam	191.000.000	819.087.000	0	1.010.087.000
	Döner Sermaye	1.077.151.000	745.849.000		1.823.000.000
	Diğer Yurt İçi	0	0		0
	Yurt Dışı Kaynaklar	0	0		0
	Toplam Bütçe Dışı Kaynak İhtiyacı	1.077.151.000	745.849.000	0	1.823.000.000
TOPLAM KAYNAK İHTİYACI		1.268.151.000	1.564.936.000	0	2.833.087.000



ORMAN GENEL MÜDÜRLÜĞÜ
2011 PERFORMANS
PROGRAMI

ÜÇÜNCÜ BÖLÜM
EKLER

III. EKLER

A. Faaliyetlerden Sorumlu Harcama Birimleri

İdare Adı	40.17- ORMAN GENEL MÜDÜRLÜĞÜ	
PERFORMANS HEDEFİ	FAALİYETLER	SORUMLU BİRİMLER
1-Orman yangınlarıyla mücadelede önleyici tedbirler artırılacak, yangına birinci derecede hassas bölgelerde ilk müdahale süresi azaltılacaktır.	1- Orman yangınlarıyla mücadele	ORMAN KORUMA VE YANGINLA MÜCADELE DAİRESİ BAŞKANLIĞI SİLVİKÜLTÜR DAİRESİ BAŞKANLIĞI İNŞAAT VE İKMAL DAİRESİ BAŞKANLIĞI
2- Orman zararlılarıyla mücadelede; biyolojik, biyoteknik ve mekanik mücadele oranı yükseltilecektir.	2- Orman zararlılarıyla mücadele.	ORMAN KORUMA VE YANGINLA MÜCADELE DAİRESİ BAŞKANLIĞI
3- Ormana yönelik olumsuz insan müdahalelerine karşı alınacak tedbirler artırılarak orman suçları azaltılacaktır.	3- Orman suçlarıyla mücadele	ORMAN KORUMA VE YANGINLA MÜCADELE DAİRESİ BAŞKANLIĞI SİLVİKÜLTÜR DAİRESİ BAŞKANLIĞI
4- Ormanların sınırlandırma ve kadastro işlemlerinin yapılması sağlanarak, kadastrosu bitirilen ve kesinleşen ormanların tapuya tescil işlemleri tamamlanacaktır.	4- Orman kadastrosu	KADASTRO VE MÜLKİYET DAİRESİ BAŞKANLIĞI
5-Amenajman Planları yenilenen orman alanlarındaki biyoçeşitlilik tespitleri yapılacak, tür ve alan korumaları sağlanacaktır.	5- Orman alanlarında biyoçeşitlilik envanterlerinin yapılması.	ORMAN İDARESİ VE PLANLAMA DAİRESİ BAŞKANLIĞI
6-Orman ekosistemlerinin sağlığı izlenecek, atmosferik kirlilik, iklim değişikliği ve diğer etkenlerin ormanlar üzerindeki etkileri ölçülerek elde edilen bulgular değerlendirilecektir.	6- Orman ekosistemlerinin sağlığının izlenmesi.	ORMAN İDARESİ VE PLANLAMA DAİRESİ BAŞKANLIĞI
7- Ormancılık yol altyapısı güçlendirilecek, standart olmayan yollar iyileştirilerek standart hale getirilecektir.	7- Orman yolları	İNŞAAT VE İKMAL DAİRESİ BAŞKANLIĞI
8- Verimli ormanların iyileştirilmesine ve verimliliğinin artırılmasına yönelik silvikültürel bakım tedbirleri artırılacaktır.	8- Verimli ormanların iyileştirilmesi.	SİLVİKÜLTÜR DAİRESİ BAŞKANLIĞI
9-Bozuk orman alanlarında 300.000 hektar rehabilitasyon çalışması yapılacaktır.	9- Bozuk ormanların iyileştirilmesi	SİLVİKÜLTÜR DAİRESİ BAŞKANLIĞI

İdare Adı 40.17- ORMAN GENEL MÜDÜRLÜĞÜ		
PERFORMANS HEDEFİ	FAALİYETLER	SORUMLU BİRİMLER
10- Doğal ve yapay gençleştirme çalışması yapılacaktır.	10- Ormanların gençleştirilmesi.	SİLVİKÜLTÜR DAİRESİ BAŞKANLIĞI
11- Kaliteli odun, tohum ve meyve verimliliğine yönelik budama yapılacaktır.	11- Budama	SİLVİKÜLTÜR DAİRESİ BAŞKANLIĞI
12- Hızlı gelişen yerli türlerle endüstriyel plantasyonlar kurulacaktır.	12- Endüstriyel plantasyon	SİLVİKÜLTÜR DAİRESİ BAŞKANLIĞI
13- Gençleştirmeye ayrılan alanlarda 100 adet silvikültür planı yapılacaktır.	13- Silvikültür planı	SİLVİKÜLTÜR DAİRESİ BAŞKANLIĞI
14- Orman alanlarının çok amaçlı faydalanmaya uygun olarak amenajman planları yapılacaktır.	14- Amenajman planı	ORMAN İDARESİ VE PLANLAMA DAİRESİ BAŞKANLIĞI ORMAN HARİTA VE FOTOGROMETRİ MÜDÜRLÜĞÜ
15- Piyasanın taleplerine uygun odun üretimi yapılacak, endüstriyel odun üretiminde verimlilik ve kalite artırılabilecektir.	15- Odun üretimi ve kalitesinin artırılması	İŞLETME VE PAZARLAMA DAİRESİ BAŞKANLIĞI
16- Odun Dışı Orman ürünleri potansiyeli tespit edilecektir.	16- Odun dışı orman ürünleri envanteri	ORMAN İDARESİ VE PLANLAMA DAİRESİ BAŞKANLIĞI
17- Sertifikalandırma / yeşil etiket model çalışmaları başlatılacak ve uygulamaya geçilecektir.	17- Sertifikalandırma	İŞLETME VE PAZARLAMA DAİRESİ BAŞKANLIĞI
18- Ormanların sosyal, kültürel, bilimsel, sportif ve estetik hizmetlerinden toplumun daha fazla faydalanması sağlanacaktır.	18- Rekreasyon hizmetleri	EĞİTİM DAİRESİ BAŞKANLIĞI
19- Genel Müdürlüğün sahip olduğu insan kaynakları sürekli geliştirilecek, uzmanlaşma ve liyakate dayalı atama ve terfi mekanizmaları oluşturulacaktır.	19- Çalışanların niteliğinin artırılmasına yönelik eğitim çalışmaları	EĞİTİM DAİRESİ BAŞKANLIĞI
20- Orman bilgi sistemi kurulacaktır.	20- Elektronik Doküman Yönetim Sistemi	İDARİ VE MALİ İŞLER DAİRESİ BAŞKANLIĞI
21- Genel Müdürlüğün faaliyetleri tanıtılacak, toplumun ormanlar ve ormancılıkla ilgili konularda sürekli bilgilendirilmesi sağlanacaktır.	21- Yayın ve tanıtım	EĞİTİM DAİRESİ BAŞKANLIĞI

B. Performans Verilerinin Kaynağı ve Güvenilirliği

Performans programında kullanılan veriler genel olarak, mevcut bilgi sistemleri ve harcama birimlerinin kayıtlardan elde edilmiştir. Orman Genel Müdürlüğü 2011 Yılı Performans Programında yer alan 41 adet performans göstergesi ile ilgili açıklayıcı bilgileri içeren tablo aşağıda verilmiştir.

İdare Adı	40.17- ORMAN GENEL MÜDÜRLÜĞÜ					
Performans Göstergesi	Ölçü Birimi	Göstergeyi Etkileyen/ Etkileyebilecek Dış Faktörler	Hedeflenen Gösterge Düzeyi	İzleyen Harcama Birimi	Veri Toplama Maliyeti	Veri Toplama Sıklığı
Yanan orman alanı miktarının çıkan yangın sayısına oranı	Hektar	Ekstrem iklim şartları, arazi yapısı, beklenmeyen meteorolojik olaylar, kasıt	0,00	OKYM		Anlık Veri
Yangına 1.derecede hassas bölgelerde ilk müdahale süresi	Dakika	-	22	OKYM		Anlık Veri
Yangına 1. derecede hassas bölgelerde yanan orman alanı miktarının çıkan yangın sayısına oranı	Hektar	Ekstrem iklim şartları, arazi yapısı, beklenmeyen meteorolojik olaylar, kasıt	0,00	OKYM		Anlık Veri
Böcek ve hastalıklardan zarar gören orman alanı	Hektar	Ekstrem iklim şartları, sınır ülkeleri kontrolsüz odun ticareti	550.000	OKYM		Dönemsel Veri
Zarar nedeniyle kesilen odun miktarı	Metreküp	Ekstrem iklim şartları, sınır ülkeleri kontrolsüz odun ticareti	300.000	OKYM		Yıllık Veri
Biyolojik, biyoteknik ve mekanik mücadele alanının toplam mücadele yapılan alana oranı	Yüzde	-	87	OKYM		Dönemsel Veri
Orman suç miktarındaki azalış oranı	Yüzde	Mevzuat düzenlemeleri, kırsal yoksulluk	2	OKYM		Dönemsel Veri
Yapılan orman kadastro miktarı	Hektar	Mevzuat düzenlemeleri	780.000	KM		Yıllık Veri
Yapılan aplikasyon miktarı	Hektar	Mevzuat düzenlemeleri	1.220.000	KM		Yıllık Veri
Tapuya tescil edilen toplam orman alanı	Hektar	Mevzuat düzenlemeleri	12.404.504	KM		Yıllık Veri

İdare Adı	40.17- ORMAN GENEL MÜDÜRLÜĞÜ					
Performans Göstergesi	Ölçü Birimi	Göstergeyi Etkileyen/ Etkileyebilecek Dış Faktörler	Hedeflenen Gösterge Düzeyi	İzleyen Harcama Birimi	Veri Toplama Maliyeti	Veri Toplama Sıklığı
Biyçeşitlilik envanteri yapılan alan miktarı	Hektar	Mevsimsel çalışma gerekliliği	274.300	OİP		Yıllık Veri
Amenajman planlarına entegre edilen alan miktarı	Hektar	-	274.300	OİP		Yıllık Veri
Seviye I gözlem alanlarında yapılan gözlem sayısı	Adet	-	610	OİP		Dönemsel Veri
Coğrafi Bilgi Sistemine aktarılan arazi miktarı	Hektar	-	15.600	OİP		Yıllık Veri
Elde edilen bulgu sayısı	Adet	-	14.500	OİP		Yıllık Veri
Hazırlanan rapor sayısı	Adet	-	1.200	OİP		Dönemsel Veri
Standart yol miktarı	Kilometre	-	184.189	İNŞ		Yıllık Veri
Standart yolların mevcut yollara oranı	Yüzde	-	81	İNŞ		Yıllık Veri
Bakım yapılan orman alanı	Hektar	-	570.474	SİL		Dönemsel Veri
Rehabilitate edilen orman alanı miktarı	Hektar	-	300.000	SİL		Dönemsel Veri
Verimli orman alanı	Hektar	-	11.500.000	SİL		Yıllık Veri
Gençleştirilmesi yapılan orman alanı	Hektar	-	26.405	SİL		Yıllık Veri
Odun kalitesi ile tohum ve meyve verimliliğini artırmaya yönelik budama yapılan alan	Hektar	-	12.500	SİL		Yıllık Veri
Kurulan endüstriyel plantasyon alanı	Hektar	Mülkiyet sorunları, sosyal yapı, yabancı türlerde yetişme muhiti şartlarına uyum	2.000	SİL		Dönemsel Veri
Yapılan silvikültür planı	Adet	-	100	SİL		Dönemsel Veri
Amenajman planı yenilenen orman alanı	Hektar	Sosyo-kültürel yapı	2.095.000	OİP		Yıllık Veri

İdare Adı	40.17- ORMAN GENEL MÜDÜRLÜĞÜ					
Performans Göstergesi	Ölçü Birimi	Göstergeyi Etkileyen/ Etkileyebilecek Dış Faktörler	Hedeflenen Gösterge Düzeyi	İzleyen Harcama Birimi	Veri Toplama Maliyeti	Veri Toplama Sıklığı
Odun üretimi	Metreküp	Piyasa talebi	17.875.000	İPZ		Dönemsel Veri
Toplam dikili hacimde endüstriyel odun gerçekleşme oranı	Yüzde	Piyasa talebi	80	İPZ		Dönemsel Veri
I ve II sınıf odun üretiminin toplam üretim içerisindeki oranı	Yüzde	Zorunlu üretim	2,5	İPZ		Dönemsel Veri
Odun dışı orman ürünleri envanteri yapılan alan miktarı	Hektar	-	300.000	İPZ		Yıllık Veri
Sertifika alan işletme şefliği sayısı	Adet	Sosyo-kültürel yapı	10	İPZ		Yıllık Veri
Tesis edilen model orman alanı	Hektar	Sosyo-kültürel yapı	80.000	İPZ		Yıllık Veri
Açılan kent ormanı sayısı	Adet	Toplumsal talep	10	EĞT		Yıllık Veri
Kurulan mesire yeri sayısı	Adet	Toplumsal talep	40	EĞT		Yıllık Veri
Kent ormanı ve mesire yeri ziyaretçi sayısı	Kişi	Toplumsal talep	15.000.000	EĞT		Yıllık Veri
Eğitime katılan personel sayısı	Adet	-	6.079	EĞT		Yıllık Veri
Sertifika verilen çalışan sayısı	Adet	-	40	EĞT		Yıllık Veri
BİT alt yapısı tamamlanan birim sayısı	Adet	-	190	İMİ		Yıllık Veri
Katılım sağlanan organizasyon sayısı	Adet	-	197	EĞT		Yıllık Veri
Tanıtım yapılan öğrenci sayısı	Adet	-	150.000	EĞT		Yıllık Veri
Ormancılık müzelerinin ziyaretçi sayısı	Kişi	Toplumsal talep	13.500	EĞT		Yıllık Veri

40.17.30.00- ORMAN KORUMA VE YANGINLA MÜCADELE DAİRESİ BAŞKANLIĞI (OKYM)
40.17.31.00- KADASTRO VE MÜLKİYET DAİRESİ BAŞKANLIĞI (KM)
40.17.32.00- ORMAN İDARESİ VE PLANLAMA DAİRESİ BAŞKANLIĞI (OİP)
40.17.33.00- İŞLETME VE PAZARLAMA DAİRESİ BAŞKANLIĞI (İPZ)
40.17.34.00- SİLVİKÜLTÜR DAİRESİ BAŞKANLIĞI (SİL)
40.17.35.00- İNŞAAT VE İKMAL DAİRESİ BAŞKANLIĞI (İNŞ)
40.17.00.04 - İDARİ VE MALİ İŞLER DAİRESİ BAŞKANLIĞI (İMİ)
40.17.00.06- EĞİTİM DAİRESİ BAŞKANLIĞI (EĞT)

