



ANKARA YILDIRIM BEYAZIT ÜNİVERSİTESİ



**2024 YILI
PERFORMANS PROGRAMI**





ANKARA YILDIRIM BEYAZIT ÜNİVERSİTESİ

2024 YILI PERFORMANS PROGRAMI

Strateji Geliştirme Daire Başkanlığı
OCAK 2024



İÇİNDEKİLER

SUNUŞ	7
I. GENEL BİLGİLER	8
A- YETKİ, GÖREV VE SORUMLULUKLAR	10
B- TEŞKİLAT YAPISI	11
C- FİZİKSEL KAYNAKLAR	13
C.1- Fiziksel Yapı	13
C.2- Teknolojik Kaynaklar	21
C.3- Kütüphane Kaynakları	22
D- İNSAN KAYNAKLARI	24
E- DİĞER HUSUSLAR	25
II. PERFORMANS BİLGİLERİ	26
A- TEMEL POLİTİKA VE ÖNCELİKLER	26
A.1- Temel İlke ve Değerler	33
A.2- Farklılaşma Stratejisi	34
B- AMAÇ VE HEDEFLER	39
B.1- Misyon	39
B.2- Vizyon	39
B.3- Amaç ve Hedefler	40
C- İDARE PERFORMANS BİLGİSİ	42
D- İDARENİN TOPLAM KAYNAK İHTİYACI	79
E- EKLER	81

TABLO LİSTESİ

Tablo 1: Teknolojik Kaynaklar	21
Tablo 2: Kitap Sayısı	22
Tablo 3: Abone Olunan Veri Tabanları	22
Tablo 4: TÜBİTAK ULAKBİM (EKUAL) Kapsamında Ücretsiz Sağlanan Veri Tabanları	23
Tablo 5: Akademik Personel Bilgileri	24
Tablo 6: Yabancı Uyruklu Akademik Personel	24
Tablo 7: İdari Personel Bilgileri	24
Tablo 8:Öğrenci Sayıları	25
Tablo 9:Yabancı Uyruklu Öğrenci Sayıları	25
Tablo 10:Temel Politikalar	26
Tablo 11:AYBÜ Değer Sunum Tercihi	37
Tablo 12:Alt Program Hedefleri ve Stratejik Plan İlişkisi	41
Tablo 13:İdare Performans Bilgisi	42
Tablo 14:Faaliyet Maliyetleri Tablosu	54
Tablo 15: Faaliyetler Düzeyinde İdare Performans Programı Maliyeti	79
Tablo 16: Ekonomik Sınıflandırma Düzeyinde İdare Performans Programı Maliyeti	80
Tablo 17:Faaliyetlerden Sorumlu Harcama Birimleri	81
Tablo 18:Performans Göstergelerinin İzlenmesi ve Takibinden Sorumlu Birimler	82

SUNUŞ



5018 sayılı Kamu Mali Yönetimi ve Kontrol Kanunu ile kamu idarelerine çok yıllık bütçeleme, stratejik plan ve performans programı gibi yeni bütçe anlayışı getirilmiş olup, Kanunun 9. maddesinde; “Kamu idareleri; bütçelerini stratejik planlarında yer alan misyon, vizyon, amaç ve hedeflerle uyumlu ve performans esasına dayalı olarak hazırlarlar.” hükmü yer almaktadır.

5018 sayılı Kamu Mali Yönetimi ve Kontrol Kanunu ile birlikte; kaynakların etkili, ekonomik ve verimli kullanımı, mali saydamlık ve hesap verebilirlik ilkeleri çerçevesinde performans esaslı bütçe sistemi benimsenmiştir.

Söz konusu bütçe sistemiyle, plan ve programlarla belirlenen amaç, hedef ve öncelikler ile bütçelerde tahsis edilen kaynakların kullanımı sonucunda elde edilen çıktı ve sonuçların ilişkilendirilmesi; sonuç odaklı bir mali yönetim anlayışının geliştirilmesi, böylece mali saydamlık ve hesap verebilirliğin güçlendirilmesi amaçlanmıştır.

Performans esaslı bütçe sisteminin temel unsurları olarak stratejik plan, performans programı ve faaliyet raporları öngörülmüş ve performans esaslı bütçeleme daha etkin bir şekilde uygulanması için söz konusu bütçeleme sisteminden elde edilen kazanımlardan da faydalanılarak performans bilgileri ile bütçede tahsis edilen kaynaklar arasında bağ kuran performans esaslı program bütçe reformunun hayata geçirilmesine karar verilmiştir.

Bu çerçevede 2024-2026 Dönemi Bütçe Hazırlama Rehberi doğrultusunda; program, alt program ve bu programlara bağlı faaliyet ve göstergelerden oluşan Üniversitemiz 2024 Yılı Performans Programı hazırlanmıştır.

Üniversitemiz birimlerinin etkin çalışmaları ile hazırlanan 2024 Yılı Performans Programı ile tahsis edilen kaynakların doğru ve yerinde kullanılmasına katkıda bulunulacak olup, kamuoyu bilgisine sunarım.

Prof. Dr. Ali Cengiz KÖSEOĞLU
Rektör

I. GENEL BİLGİLER

Ankara Yıldırım Beyazıt Üniversitesi, ülkemizin başkenti Ankara'da 2010 yılında kurulmuş ve 2011 yılında eğitim hayatına başlamış 5. devlet üniversitesidir. Üniversitemiz, bilimsel araştırma ve teknoloji üretimine altyapı hazırlama misyonuyla Türkiye'yi dünyada temsil etme amacı güden iddialı bir akademik kurumdur. Her ne kadar Üniversitemizin çok hızlı gelişmesi nedeniyle şehir içinde birkaç tane küçük ve orta ölçekli yerleşkesi bulunsa da ana kampüs konumundaki Esenboğa Külliyesimiz; tek parça halinde başkentin en büyük kampüsü olarak 2.000.000 metrekaarelik (2000 dönüm) bir alana sahiptir. Üniversitemizin asıl ve ana yerleşkesi olan Esenboğa Külliyesinin yeri ve dizaynı bizzat Sayın Cumhurbaşkanımız Recep Tayyip ERDOĞAN'ın takdirleri ile belirlenmiştir.

2010 yılında kurulan Üniversitemiz, hem nitelikli akademik kadro oluşumu hem birçok fakülte ve bölümde başlattığı kaliteli eğitim-öğretim programları hem de yerleşke donatısıyla, eş zamanlı kurulmuş olan diğer üniversitelerle mukayese edilemeyecek bir performans ve hızlı bir gelişim göstermiştir.

Başlangıçta 7 fakülte ile kurulan Üniversitemiz bugün itibarıyla, bünyesinde araştırma ve eğitim faaliyetini yürüten 15 fakülte barındırmaktadır; Tıp Fakültesi, İnsan ve Toplum Bilimleri Fakültesi, Hukuk Fakültesi, Mühendislik ve Doğa Bilimleri Fakültesi, İşletme Fakültesi, Siyasal Bilgiler Fakültesi, Sağlık Bilimleri Fakültesi, İlahiyat Fakültesi, Diş Hekimliği Fakültesi, Mimarlık ve Güzel Sanatlar Fakültesi, Havacılık ve Uzay Bilimleri Fakültesi, Şereflikoçhisar Uygulamalı Bilimler Fakültesi ve Spor Bilimleri Fakültesi ile resmî olarak kurulmasına rağmen henüz eğitime başlamamış olan Eczacılık Fakültesi, İletişim Fakültesi ve hazırlık eğitimi veren Yabancı Diller Yüksekokulu, lisans düzeyinde eğitim veren Türk Musikisi Devlet Konservatuarı ve ön lisans eğitimi veren Sağlık Hizmetleri Meslek Yüksekokulu, Teknik Bilimler Meslek Yüksekokulu, Sosyal Bilimler Meslek Yüksekokulu ve Şereflikoçhisar Berat Cömertoğlu Meslek Yüksekokulu da diğer akademik birimler olarak Üniversitemiz çatısı altında eğitim-öğretim faaliyetlerini sürdürmektedir. Üniversitemizde ayrıca Sosyal Bilimler Enstitüsü, Fen Bilimleri Enstitüsü, Sağlık Bilimleri Enstitüsü, Halk Sağlığı Enstitüsü ve Uluslararası İlişkiler ve Stratejik Araştırmalar Enstitüsü bünyesinde birçok programda yüksek lisans ve doktora eğitimi yapılmaktadır.

Üniversitemiz akademik kadrosu, çeşitli alanlarda yaptıkları özgün araştırmaları, ürettikleri ürünleri, ulusal ve uluslararası indekslerce taranan dergilerde yayımladıkları makaleleri, ulusal ve uluslararası araştırma destekleme kuruluşlarınca desteklenen projeleri, sivil toplumla olan güçlü dayanışması ve sanayi kuruluşlarıyla yaptıkları iş birlikleri ile yüksek bir akademik performans sergilemektedir. Her akademik birimimiz kendi paydaşlarıyla yoğun ilişki kurarak ve iş birliği yaparak Üniversitemizin ulusal ve uluslararası düzlemde saygın bir konuma yükselmesi noktasında azami gayret göstermektedir.



“Kuzey Ankara ile Bütünleşme” ilkesi çerçevesinde Üniversitemiz, uluslararası bilim ve teknolojiye katkı sağlamanın yanında yerel düzlemde Kuzey Ankara ve Esenboğa Havalimanı yolu çevresinde kümelenen ilçe ve semtlerdeki kuruluşların endüstri, lojistik, sanayi, ticaret, mimari ve şehircilik açılarından gelişiminde motor güç olma misyonunu üstlenmiş bulunmaktadır. Üniversitemiz oluşturduğu çekim gücü ve sinerjiyle başta Pursaklar, Çubuk, Akyurt ve Kalecik ilçeleri kapsamındaki bölgenin her açıdan kalkınmasını hızlandıracaktır. Üniversitemizin önümüzdeki yıllarda bu doğrultuda gerçekleştirmek istediği hedef Esenboğa Külliyesini başta uluslararası sağlık merkezi, teknokent, teknoloji merkezi, teknoloji transfer ofisi ile merkezi araştırma laboratuvarı, sosyal tesisler, kültürel ve sportif alanlar ve ticari donatılarla cazip bir üniversite şehri atmosferine kavuşturmak olacaktır.

Üniversitemiz, yeni dönemde dünyadaki akademik başarısı yüksek üniversitelerle çeşitli düzeylerde ilişkiler ve iş birlikleri kurarak ülkemizin temel bilimler, sosyal bilimler, mühendislik ve tıp alanlarında araştırma ve buluşlarıyla ilerlemesine katkı sağlamayı esas vazife olarak benimsemiştir. Bu çerçevede akademisyenlerimizin araştırma projeleri desteklenecek, teknoloji ve sanayi alanında yeniliklere imza atmaları teşvik edilecek, hem öğretim üyelerinin hem de araştırma görevlilerinin yurt dışında araştırma yapmaları ve Üniversitemizin bilimsel düzeyini yükseltecek girişimlerde bulunmaları için fırsatlar ve imkânlar sağlanacaktır.

A- Yetki, Görev ve Sorumluluklar

Ankara Yıldırım Beyazıt Üniversitesi (AYBÜ), 14/07/2010 tarihinde kabul edilerek 21/07/2010 tarihli ve 27648 sayılı Resmi Gazete' de yayımlanan 6005 sayılı Yükseköğretim Kurumları Teşkilatı Kanunu ile Bazı Kanun ve Kanun Hükmünde Kararnamelerde Değişiklik Yapılmasına Dair Kanununun 1'inci maddesi ile Ankara'da kurulmuştur.

Üniversiteler, Anayasanın 130' uncu maddesinde; çağdaş eğitim-öğretim esaslarına dayanan bir düzen içinde milletin ve ülkenin ihtiyaçlarına uygun insan gücü yetiştirmek amacı ile ortaöğretime dayalı çeşitli düzeylerde eğitim-öğretim, bilimsel araştırma, yayım ve danışmanlık yapmak, ülkeye ve insanlığa hizmet etmek üzere çeşitli birimlerden oluşan kamu tüzel kişiliğine ve bilimsel özerkliğe sahip kurumlar olarak tanımlanmıştır.

Yükseköğretimde amaç ve ilkeleri belirleyen ve bütün yükseköğretim kurumlarının ve üst kuruluşlarının teşkilatlanma, işleyiş, görev, yetki ve sorumlulukları ile eğitim-öğretim, araştırma, yayım, öğretim elemanları, öğrenciler ve diğer personel ile ilgili esasları düzenleyen 2547 sayılı Yükseköğretim Kanunu'nda Yükseköğretim Kurumlarının görevleri aşağıdaki şekilde belirlenmiş bulunmaktadır.

- ✓ Çağdaş uygarlık ve eğitim-öğretim esaslarına dayanan bir düzen içinde, toplumun ihtiyaçları ve kalkınma planları ilke ve hedeflerine uygun ve ortaöğretime dayalı çeşitli düzeylerde eğitim-öğretim, bilimsel araştırma, yayım ve danışmanlık yapmak,
- ✓ Kendi ihtisas gücü ve maddi kaynaklarını rasyonel, verimli ve ekonomik şekilde kullanarak, milli eğitim politikası ve kalkınma planları ilke ve hedefleri ile Yükseköğretim Kurulu tarafından yapılan plan ve programlar doğrultusunda, ülkenin ihtiyacı olan dallarda ve sayıda insan gücü yetiştirmek,
- ✓ Türk toplumunun yaşam düzeyini yükseltici ve kamuoyunu aydınlatıcı bilim verilerini söz, yazı ve diğer araçlarla yaymak,
- ✓ Örgün, yaygın, sürekli ve açık eğitim yoluyla toplumun özellikle sanayileşme ve tarımda modernleşme alanlarında eğitilmesini sağlamak,
- ✓ Ülkenin bilimsel, kültürel, sosyal ve ekonomik yönlerden ilerlemesini ve gelişmesini ilgilendiren sorunlarını, diğer kuruluşlarla iş birliği yaparak, kamu kuruluşlarına önerilerde bulunmak suretiyle öğretim ve araştırma konusu yapmak, sonuçlarını toplumun yararına sunmak ve kamu kuruluşlarınca istenecek inceleme ve araştırmaları sonuçlandırarak düşüncelerini ve önerilerini bildirmek,
- ✓ Eğitim-öğretim ve seferberliği içinde, örgün, yaygın, sürekli ve açık eğitim hizmetini üstlenen kurumlara katkıda bulunacak önlemleri almak,

- ✓ Yörelerdeki tarım ve sanayinin gelişmesine ve ihtiyaçlarına uygun meslek elemanlarının yetişmesine ve bilgilerinin gelişmesine katkıda bulunmak, sanayi, tarım ve sağlık hizmetleri ile diğer hizmetlerde modernleşmeyi, üretimde artışı sağlayacak çalışma ve programlar yapmak, uygulamak ve yapılanlara katılmak, bununla ilgili kurumlarla iş birliği yapmak ve çevre sorunlarına çözüm getirici önerilerde bulunmak,
- ✓ Eğitim teknolojisini üretmek, geliştirmek, kullanmak, yaygınlaştırmak,
- ✓ Yükseköğretimin uygulamalı yapılmasına ait eğitim-öğretim esaslarını geliştirmek, döner sermaye işletmelerini kurmak, verimli çalıştırmak ve bu faaliyetlerin geliştirilmesine ilişkin gerekli düzenlemeleri yapmaktır.

B- Teşkilat Yapısı

Üniversitemizin yönetim yapısını gösteren teşkilat şeması 124 sayılı Yükseköğretim Üst Kuruluşları ile Yükseköğretim Kurumlarının İdari Teşkilatı Hakkında Kanun Hükmünde Kararname çerçevesinde aşağıda gösterilmiştir.

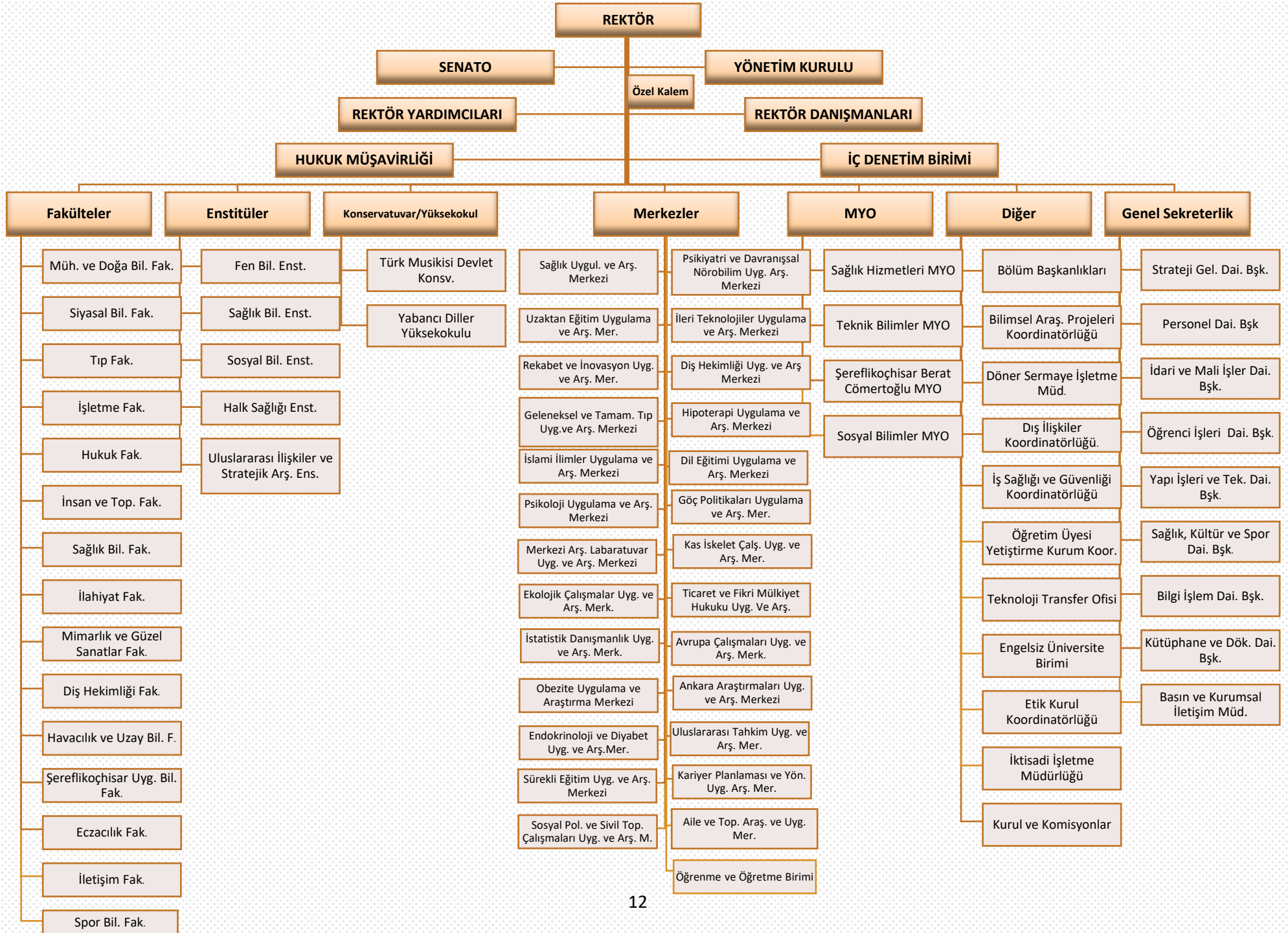

C- Fiziksel Kaynaklar

C.1- Fiziksel Yapı

Ankara'nın 5. devlet üniversitesi olarak 27648 sayı ve 21 Temmuz 2010 tarihinde Resmî Gazete' de yayımlanan karar uyarınca kurulan Üniversitemiz, kampüs inşaatı çalışmaları tamamlanmadığından eğitim-öğretim hizmetlerine aşağıda tanımlanan yerleşkelerde devam etmektedir.

Esenboğa Külliyesi



Esenboğa Külliyesi 1. etap bina kapalı alanı toplamı 77.413,65 m² dir. Kapalı alanlar dört ayrı bina, bir ısı merkezi, kafe, spor merkezi ve soyunma birimlerinden oluşmaktadır. Açık alanlar 2 adet futbol sahası, tenis sahası, voleybol sahası, basketbol sahası, 606 araçlık açık otopark ve sosyal alanlar, üniversite göleti, kamelyalar, muhtelif türde ağaçların bulunduğu yeşil alanlardan oluşmaktadır.

Ankara Yıldırım Beyazıt Üniversitesi Esenboğa Külliyesi sınırları içinde Kredi ve Yurtlar Kurumu tarafından iki etap halinde yurt inşaatları tamamlanmış olup 2022-2023 eğitim öğretim döneminde kullanıma açılmıştır. Öğrencilerimizin kültürel, sosyal ihtiyaçlarını karşılamak için Öğrenci Yaşam Merkezi inşaat çalışmaları devam etmektedir.

Esenboğa Külliye Yerleşkesinde; Rektörlük, İnsan ve Toplum Bilimleri Fakültesi, Siyasal Bilgiler Fakültesi, İşletme Fakültesi, İlahiyat Fakültesi, Mimarlık ve Güzel Sanatlar Fakültesi, Sağlık Bilimleri Fakültesi, İletişim Fakültesi, Sosyal Bilimler Enstitüsü, Ankara Araştırmaları Uygulama ve Araştırma Merkezi Müdürlüğü, İslami İlimler Uygulama ve Araştırma Merkezi Müdürlüğü, Psikoloji Uygulama ve Araştırma Merkezi Müdürlüğü, faaliyetlerine devam etmektedir.

Çubuk Yerleşkesi

Çubuk Yerleşkesi Milli Emlak Genel Müdürlüğünün 14.10.2015 tarih ve 25351 sayılı yazısı ile Üniversitemize eğitim öğretim faaliyetleri süresince tahsis edilmiştir. Yerleşkemizdeki yapıların toplam kapalı alanı 19.705 m², açık alan toplamı 310.080,00 m²'dir.

Halk Sağlığı Enstitüsü, Sağlık Hizmetleri Meslek Yüksekokulu, Teknik Bilimler Meslek Yüksekokulu, Sosyal Bilimler Meslek Yüksekokulu, Geleneksel ve Tamamlayıcı Tıp Uygulama ve Araştırma Merkezi, Hippetoterapi Uygulama ve Araştırma Merkezi, Ekolojik Çalışmalar Uygulama ve Araştırma Merkezi Müdürlüğü ile sosyal etkinlik alanlarının mevcut olduğu Çubuk Yerleşkesinde okçuluk ve binicilik yapılmaktadır.



Esenboğa Ek Hizmet Binası



Esenboğa Mah. Atatürk Cd. Çubuk/ANKARA adresinde bulunan bina; Çubuk Belediyesi Meclisinin 07.01.2011 tarihli kararıyla 5393 sayılı kanunun 75. maddesi d bendine göre Üniversitemize tahsisi yapılmıştır. Binanın oturma alanı 560 m² olup toplam kapalı alanı 2.390 m²'dir. Bina 1 bodrum,1 zemin, 2 normal kat olmak üzere toplamda 4 kattan oluşmakta olup Havacılık ve Uzay Bilimleri Fakültesi idari bina olarak kullanılmaktadır.

15 Temmuz Şehitleri Yerleşkesi



29779 Sayılı Resmi Gazete'de yayımlanan olağanüstü hal kapsamında alınan tedbirlere ilişkin 667 sayılı Kanun Hükmünde Kararname ile Yenimahalle İlçesi Çerçideresi mahallesinde bulunan 44.577,74 m² alanlı 8010 ada 9 parsel üzerindeki bina, Çevre Şehircilik Bakanlığı Milli Emlak Genel Müdürlüğü'nün 09.11.2020 sayılı oluru ile Üniversitemize eğitim-öğretim süresince tahsislidir.

15 Temmuz Şehitleri Yerleşkesinde; Hukuk Fakültesi, Mühendislik ve Doğa Bilimleri Fakültesi, Havacılık ve Uzay Bilimleri Fakültesi, Diş Hekimliği Fakültesi, Eczacılık Fakültesi, Fen Bilimleri Enstitüsü, Uzaktan Eğitim Uygulama ve Araştırma Merkezi, Ticaret ve Fikri Mülkiyet Hukuku Uygulama ve Araştırma Merkezi, Sürekli Eğitim Merkezi, Uluslararası Tahkim Uygulama ve Araştırma Merkezi ve faaliyetlerine bu yerleşkede devam etmektedir.

Milli İrade Yerleşkesi



29779 sayılı Resmi Gazete’de yayımlanan Olağanüstü Hal Kapsamında Alınan Tedbirlere İlişkin 667 sayılı Kanun Hükmünde Kararname ile Ankara ili Keçiören ilçesi Ayvalı Mahallesinde bulunan 7703 m² alanlı 90059 ada 2 numaralı parsel üzerinde Rektörlük Kampüsü olarak kullanılan bina Çevre ve Şehircilik Bakanlığı Milli Emlak Genel Müdürlüğünün 05.03.2021 tarihli oluru ile Üniversitemize tahsislidir. Bina 29.847 m²’lik kapalı alana sahiptir.

Milli İrade Binasında; Rektörlük ve İdari Birimler, hazırlık eğitimi veren Yabancı Diller Yüksekokulu ile Spor Bilimleri Fakültesi, Sağlık Bilimleri Enstitüsü, Teknoloji Transfer Ofisi, İstatistik Danışmanlık Uygulama Ve Araştırma Merkezi ile Öğrenme ve Öğretme Birimi faaliyetlerine bu yerleşkede devam etmektedir.

Varlık Yerleşkesi

Ankara Etlik Zübeyde Hanım Kadın Hastalıkları Eğitim ve Araştırma Hastanesini de kapsayan 200.737 m² alanlı imarın 63805 ada 8 numaralı parseli Ankara Valiliğinin 05.03.2015 tarih ve 16425 sayılı yazısı ile Üniversitemize kesin tahsisi gerçekleştirilmiştir.

Merkez Araştırma Laboratuvarı Binası



5.248 m² kapalı alana sahip 1 bodrum, 1 zemin ve 1 normal kattan oluşan binada Merkez Araştırma Laboratuvarı Uygulama ve Araştırma Merkezi hizmetlerini sürdürmektedir.

Diş Hekimliği Fakültesi ve Geleneksel ve Tamamlayıcı Tıp Uygulama ve Araştırma Merkezi Binası



Diş Hekimliği Fakültesi ve Geleneksel ve Tamamlayıcı Tıp Uygulama ve Araştırma Merkezi Binası yapım işinde % 71 oranında fiziki gerçekleştirme olup, sözleşmesi feshedilmiştir. 2024 yılı içerisinde tamamlama ihalesine çıkılarak söz konusu inşaatın tamamlanması planlanmaktadır.

Bilkent Yerleşkesi



Bilkent Yolu 3. Km. Çankaya/ANKARA adresinde Ankara Bilkent Şehir Hastanesinin de üzerinde bulunduğu 29104 ada 13 numaralı parselin Tıp Fakültesi Temel Bilimler ve Laboratuvar Binası yapılmak üzere 20.000 m²'lik kısmı Milli Emlak Genel Müdürlüğüne 12.01.2012 tarihinde Üniversitemize tahsisi yapılmıştır. Söz konusu tahsisli arsa üzerine Sağlık Temel Bilimleri ve Laboratuvarları Binası inşaat ihalesi TOKİ tarafından 15.08.2013 tarihinde yapılmıştır. Bina 1 bodrum, zemin ve 3 kattan oluşup 11.536 m² toplam kapalı alana sahiptir. Tıp Fakültesi Sağlık Temel Bilimleri ve Laboratuvarları Binası 2014-2015 eğitim-öğretim yılında faaliyete geçmiştir.

Üniversitemiz Tıp Fakültesi öğrencileri öğrenimlerine bu binada devam etmektedir, Ayrıca Sağlık Uygulama ve Araştırma Merkezi, Kas İskelet Sistemi Çalışmaları Uygulama ve Araştırma Merkezi, Endokrinoloji ve Diyabet Uygulama ve Araştırma Merkezi, Obezite Uygulama ve Araştırma Merkezi, İleri Teknolojiler Uygulama ve Araştırma Merkezi, Psikiyatri Ve Davranışsal Nörobilim Uygulama Ve Araştırma Merkezide bu yerleşkede hizmet vermektedir.

Cinnah Yerleşkesi



Güvenevler Mahallesi Cinnah Cad. No:16 Çankaya/ANKARA adresinde bulunan iki adet binanın 16.07.2021 tarihli ve 1176966 sayılı yazı ile Milli Emlak Genel Müdürlüğüne Üniversitemize tahsisi yapılmıştır. Tahsisi yapılan binalardan 4433 ada 9 numaralı parsel üzerindeki bina 1 bodrum, 1 zemin, 6 normal kat ve teras kattan oluşmakta olup, 5.651,42 m² kapalı alana sahiptir. 4433 ada 10 numaralı parsel üzerindeki bina 1 bodrum, 1 zemin, 4 normal kattan oluşmakta olup 1.992,01 m² kapalı alana sahiptir ve bu iki binanın toplam kapalı alanı 7.643,43 m²'dir.

Çankaya İlçesi Cinnah Yerleşkesi Güvenevler Mahallesinde adresinde bulunan diğer bina ise Milli Emlak Genel Müdürlüğü'nün 01.06.2022 tarihli yazısı ile tahsisi yapılmıştır. Bina idari ofisler ile derslik olarak kullanılmaktadır. Tahsisi yapılan 4433 ada 23 no.lu parsel üzerindeki bina 2 bodrum, 5 normal kat ve teras kattan oluşmakta olup, toplamda 2.729,00 m² kapalı alana sahiptir.

Cinnah Yerleşkesinde Uluslararası İlişkiler ve Stratejik Araştırmalar Enstitüsü ile Türk Musikisi Devlet Konservatuvarı öğrencilerimiz eğitim görmektedir. Ayrıca Rekabet ve İnovasyon Uygulama ve Araştırma Merkezi, Aile ve Toplum Çalışmaları Uygulama ve Araştırma Merkezi Müdürlüğü, Dil Eğitimi Uygulama ve Araştırma Merkezi, Göç Politikaları Uygulama ve Araştırma Merkezi, Sosyal Politikalar ve Sivil Toplum Çalışmaları Uygulama ve Araştırma Merkezi, Avrupa Çalışmaları Uygulama ve Araştırma Merkezi, Kariyer Planlaması ve Yönetimi Uygulama ve Araştırma Merkezi, Rekabet Ve İnovasyon Uygulama Ve Araştırma Merkezi de bu yerleşkemizde bulunmaktadır.

Etlık Ovacık Yerleşkesi



Yayla Mahallesi Yozgat Bulvarı 1480/2 Sokak Keçiören/ANKARA adresinde Keçiören Belediyesine ait 91845 ada 1 numaralı parselde bulunan 3.640 m² kapalı alanlı bina 10.04.2012 tarihli protokol ile Keçiören Belediyesince Üniversitemize tahsisi yapılmış 11.04.2022 tarihli protokol ile de 2032 yılına kadar üniversitemiz kullanımına bırakılmıştır.

Söz konusu binaya ilaveten 2013 yılında 1.180 m² kapalı alanlı çelik bina yapılmıştır. Toplamda 4.820 m² kapalı alana sahip olup, bina 1 bodrum, 1 zemin ve 1 normal kattan oluşmaktadır. Dış Hekimliği Uygulama ve Araştırma Merkezi Müdürlüğü bu yerleşkemizde bulunmaktadır.

Tuz Gölü Yerleşkesi

15 Mart 2018 tarihli ve 2018/11394 sayılı Bakanlar Kurulu Kararı gereği Aksaray Üniversitesi Rektörlüğü bünyesinde iken Üniversitemize bağlanan Şereflikoçhisar Uygulamalı Bilimler Fakültesi ile Yükseköğretim Kurulu Başkanlığının 11.01.2018 tarihli Yükseköğretim Genel Kurulu toplantısında 2547 sayılı Kanunun 2880 sayılı Kanunla değişik 7/d-2 maddesi ve 3843 sayılı Kanunun 4. maddesi uyarınca Şereflikoçhisar Berat Cömertoğlu Meslek Yüksekokulu 19.06.2018 tarihli protokol kapsamında Üniversitemize devredilmiştir. Yerleşkede Şereflikoçhisar Uygulamalı Bilimler Fakültesi ve Berat Cömertoğlu Meslek Yüksekokulu eğitim öğretim faaliyetlerine devam etmektedir.



215 ada 11 numaralı parsel üzerinde bulunan bina 1 bodrum 1 zemin ve 3 kattan oluşan 4800 m² kapalı alana sahiptir.



215 ada 12 numaralı parsel üzerinde bulunan bina, 1 zemin ve 3 kattan oluşan 3900 m² kapalı alana sahiptir.



215 ada 4 numaralı parsel üzerinde bulunan bina, 1 bodrum 1 zemin ve 1 kattan oluşan 1500 m² kapalı alana sahiptir.

Ankara Bilkent Şehir Hastanesi



Bilkent Yolu 3. Km. Çankaya/ANKARA adresinde; ortak kullanım protokolü kapsamında Ankara Bilkent Şehir Hastanesinde hizmet vermektedir.

Yenimahalle Eğitim ve Araştırma Hastanesi

Yeni Batı Mah. 2026.Cad. Batıkent, Yenimahalle/ANKARA adresinde bulunmakta olup, ortak kullanım protokolü kapsamında hizmet vermektedir.

C.2- Teknolojik Kaynaklar

Tablo 1: Teknolojik Kaynaklar

KULLANILAN BİLİŞİM SİSTEMLERİ VE YAZILIMLAR	
İlgili Birim	Programın Adı
Strateji Geliştirme Daire Başkanlığı	Kamu Personeli Harcamaları Yönetim Sistemi (KPHYS), Bütçe Yönetim Enformasyon Sistemi(E-Bütçe), Elektronik Belge Yönetim Sistemi (EBYS), Yeni Malî Yönetim Sistemi (MYSV2), Taşınır Kayıt Yönetim Sistemi (TKYS), Yönetim Bilgi Sistemi (YBS), Kamu Yatırımları Bilgi Sistemi (KA-YA), Kalite Yönetim Sistemi (KYS), Bütünleşik Kamu Malî Yönetim Bilişim Sistemi (BKMYBS), Gelir İdaresi Başkanlığı Beyanname, Düzenleme Programı (E-Beyanname), Tek Hazine Kurumlar Hesabı Bilgi Sistemi, Nakit Talep Aktarım Sistemi, Kimlik Yönetim Sistemi (KYS), AYBÜ Bilgi Sistemi, SGK Kesenek Bilgi Sistemi, SGK Hizmet Takip Programı(HİTAP), Sayıştay Birleşik Veri Aktarım Sistemi Sayıştay İnfaz Takip Sistemi, Türkiye Hayat Emeklilik
Öğrenci İşleri Daire Başkanlığı	Proliz Öğrenci Otomasyonu, Oracle Database
Kütüphane ve Dokümantasyon Daire Başkanlığı	Yordam Otomasyon Sistemi, Türkiye Belge Sağlama Sistemi (TÜBESS), Kütüphaneler arası Ödünç Verme Hizmeti (KİTS)
Bilgi İşlem Daire Başkanlığı	Oracle, AYBÜ Bilgi Sistemi,MS Sql Server, Visual Studio, Visual Studio Code, Postman, Soap UI, My Sql, Windows Server, Veeam Yedekleme, Vmware Sanallaştırma, Extreme Management Center, Siemplus, Trendmicro, Network Access Control(NAC), Proxmox Mail Gateway, B1rtech Senseway
Yapı İşleri ve Teknik Daire Başkanlığı	Yaklaşık Maliyet, Hakediş ve Kesin Hesap Programı
İdari ve Mali İşler Daire Başkanlığı	Kamutech ve Yaklaşık Maliyet, Hakediş ve Kesin Hesap Programı,
Personel Daire Başkanlığı	Özlük İşleri Yönetimi Yazılımı
Tıp Fakültesi	Tıp Fakültesi Özlük İşleri Yönetimi Yazılımı
AYBUZEM	MOODLE Öğrenme Yönetim Sistemi, Perculus +Eşzamanlı Ses, Görüntü ve Çoklu Öğretim Öğeleri Paylaşma Sistemi
Projeler Ofisi	TTS (Tübitak), BAPSİS, AVESİS
Akademik Birimler	Ek Ders Ödemeleri Takip Yazılımı,
Bütün Birimler	Kurumsal Güvenlik ve Filtreleme Yazılımı
Bütün Birimler	EBYS, Program Bütçe, E-Bütçe, KYS(Kalite Yönetim Sistemi), Yeni Mali Yönetim Sistemi (MYSV2)
Daire Başkanlıkları	EKAP, Mali Yönetim Sistemi (MYS),Kamu Harcama ve Muhasebe Bilişim Sistemi(KBS)

C.3- Kütüphane Kaynakları

TÜBİTAK ULAKBİM tarafından ülkemizdeki üniversite, kamu ve sanayi kesiminin bilgi ve belge ihtiyaçlarının karşılanması kapsamında satın alınmış olan ve uluslararası niteliğe sahip 1983'den 2010 yılına kadar ki yaklaşık 10.000 başlık altında 730.000 adet basılı yabancı akademik dergiler Üniversitemize devredilmiştir. Bunun yanı sıra 2014 Nisan ayında yine TÜBİTAK ULAKBİM tarafından 16.500 adet Türkçe basılı bilimsel dergi de devredilmiştir. Son yıllarda kullanıcılardan gelen talepler doğrultusunda basılı dergi aboneliği yerine veri tabanları adı altında elektronik dergi ve elektronik kitap aboneliği yapılmaktadır.

Tablo 2: Kitap Sayısı

Kitap Sayısı	2023 Aralık
Sağlama Türü	Sağlama Sayısı (Adet)
Basılı Kitap Sayısı	99.285
Satın Alınan Elektronik Kitap	5.737
Abone Olunan Yayın Sayısı (EKUAL Dahil)	6.495.436
Basılı Süreli Sayısı	746.500
Mevcut Kaynak Sayısı	7.346.958

Tablo 3: Abone Olunan Veri Tabanları

1	AYEUM
2	Beckonline
3	Bookcites
4	DataTurkey
5	Journal Citation Reports
6	JSTOR Books
7	Lexpera
8	ProQuest Central
9	Sage Journals
10	SOBİAD Atıf Dizini
11	SpringerLink (ebook)
12	Swisslex
13	Turcademy
14	Türkiye Atıf Dizini
15	Uptodate
16	Vetis Uzaktan Erişim Programı
17	EDS Keşif Aracı

Tablo 4: TÜBİTAK ULAKBİM (EKUAL) Kapsamında Ücretsiz Sağlanan Veri Tabanları

1	EBSCO Veri tabanları
	Academic Search Complete
	Applied Science & Business Periodicals
	EBSCO-Applied Science & Technology Index Retrospective
	Art Index Retrospective
	The Belt and Road Initiative Reference Source
	Business Source Ultimate
	Business Periodicals Index Retrospective: 1913-1982
	Central & Eastern European Academic Source
	DynaMed
	Education Index Retrospective
	ERIC
	European Views of the Americas: 1493 to 1750
	GreenFILE
	Humanities & Social Sciences Index Retrospective
	Library, Information Science & Technology Abstracts
	MasterFILE Complete
	MasterFILE Reference eBook Collection
	MEDLINE
	Newspaper Source Plus
	Newswires
	Open Dissertations
	Regional Business News
	Social Science Index Retrospective: 1907-1983
	Teacher Reference Center
	Ulakbim Ulusal Veri Tabanları
	Web News
2	IEEE
3	Emerald Insight
4	Ithenticate
5	JSTOR
6	Mendeley
7	Nature
8	OVID-LLW
9	Proquest Dissertations & Theses Global
10	Science Direct
11	Scopus
12	SpringerLink
13	Taylor and Francis (T&F)
14	Web of Science
15	Wiley Online Library
16	Turnitin

D- İnsan Kaynakları

Ankara Yıldırım Beyazıt Üniversitesinin 2023 Aralık ayı sonu itibari ile toplam 1424 akademik (20 yabancı uyruklu sözleşmeli dahil), 730 idari personeli ve 281 sürekli işçisi bulunmaktadır. Üniversitemizin 2023 yılı Aralık ayı sonu itibari ile toplam 27.480 öğrencisi olup, öğretim elemanı başına 19,30 öğrenci düşmektedir.

Üniversitemizin insan kaynaklarının akademik ve idari personel bazında mevcut durumu aşağıda ayrıntılı olarak verilmiştir.

Tablo 5: Akademik Personel Bilgileri

UNVAN	2017	2018	2019	2020	2021	2022	2023
Profesör	182	221	253	258	282	295	320
Doçent	121	138	158	177	194	214	225
Dr.Öğr.Üyesi	234	257	260	283	270	305	315
Öğr. Gör.	25	164	183	218	248	230	222
Okutman	87	-	-	-	-	-	-
Arş. Gör.	364	349	318	350	378	332	342
Uzman	14	-	-	-	-	-	-
Eğt. Öğr. Pm.	-	-	-	-	-	-	-
Çevirici	1	-	-	-	-	-	-
TOPLAM	1028	1129	1172	1286	1372	1376	1424

Tablo 6: Yabancı Uyruklu Akademik Personel

YABANCI UYUKLU ÖĞRETİM ELEMANI							
Unvan	2017	2018	2019	2020	2021	2022	2023
Yabancı Uyruklu Akademik Personel	39	41	36	33	32	24	20
TOPLAM	39	41	36	33	32	24	20

Tablo 7: İdari Personel Bilgileri

İdari Personel	2021	2022	2023
657/4a	336	331	531
657/4b	1	222	199
TOPLAM	337	553	730
Sürekli İşçi	248	285	281

E- Diğer Hususlar

Üniversitemiz 2023 Aralık ayı sonu itibari ile sayıları aşağıdaki tablolarda gösterilmiştir.

Tablo 8:Öğrenci Sayıları

ÖN LİSANS EĞİTİMİ ÖĞRENCİ SAYILARI 2023 Aralık Sonu								
SIRA NO	BİRİM	TÜRK ÖĞRENCİ SAYISI			YABANCI ÖĞRENCİ SAYISI			GENEL TOPLAM SAYI
		E	K	TOPLAM	E	K	TOPLAM	
1	Teknik Bilimler Meslek Yüksekokulu	473	346	819	13	11	24	843
2	Sağlık Hizmetleri Meslek Yüksekokulu	483	1190	1673	21	66	87	1760
3	Şereflikoçhisar Berat Cömertoğlu M.Y. O	169	183	352	6	3	9	361
4	Sosyal Bilimler Meslek Yüksekokulu	184	192	376	9	4	13	389
TOPLAM		1309	1911	3220	49	84	133	3353

LİSANS EĞİTİMİ ÖĞRENCİ SAYILARI 2023 Aralık Sonu								
SIRA NO	BİRİM	TÜRK ÖĞRENCİ SAYISI			YABANCI ÖĞRENCİ SAYISI			GENEL TOPLAM SAYI
		E	K	TOPLAM	E	K	TOPLAM	
1	Diş Hekimliği Fakültesi	178	335	513	29	47	76	589
2	Havacılık ve Uzay Bilimleri Fakültesi	171	103	274	-	-	-	274
3	Hukuk Fakültesi	474	703	1177	9	17	26	1203
4	İnsan ve Toplum Bil. Fak.	779	1754	2533	50	94	144	2677
5	İlahiyat Fakültesi	174	493	667	24	16	40	707
6	İşletme Fakültesi	528	625	1153	163	82	245	1398
7	Mimarlık ve Güzel Sanatlar Fakültesi	174	485	659	19	36	55	714
8	Mühendislik ve Doğa Bil. Fak.	1983	1117	3100	335	48	383	3483
9	Sağlık Bilimleri Fakültesi	473	2284	2757	24	119	143	2900
10	Siyasal Bilgiler Fakültesi	445	603	1048	139	78	217	1265
11	Şereflikoçhisar Uygulamalı Bilimler Fakültesi	221	356	577	4	2	6	583
12	Tıp Fakültesi	963	1271	2234	280	327	607	2841
13	Eczacılık Fakültesi	-	-	-	-	-	-	-
14	Spor Bilimleri Fakültesi	190	153	343	2	-	2	345
15	İletişim Fakültesi	-	-	-	-	-	-	-
16	Türk Musikisi Devlet Konservatuvar	151	47	198	0	0	0	198
TOPLAM		6904	10329	17233	1078	866	1944	19177

LİSANSÜSTÜ EĞİTİMİ ÖĞRENCİ SAYILARI 2023 Aralık Sonu								
SIRA NO	BİRİM	TÜRK ÖĞRENCİ SAYISI			YABANCI ÖĞRENCİ SAYISI			GENEL TOPLAM SAYI
		E	K	TOPLAM	E	K	TOPLAM	
1	Fen Bilimleri Enstitüsü	514	232	746	94	41	135	881
2	Halk Sağlığı Enstitüsü	19	41	60	20	5	25	85
3	Sağlık Bilimleri Enstitüsü	207	501	708	11	26	37	745
4	Sosyal Bilimler Enstitüsü	1385	1478	2863	176	112	288	3151
5	Uluslararası İlişkiler ve Stratejik Araştırmalar Enstitüsü	35	32	67	14	7	21	88
TOPLAM		2160	2284	4444	315	191	506	4950

Tablo 9:Yabancı Uyrıklı Öğrenci Sayıları

YABANCI UYRUKLU ÖĞRENCİ SAYILARI 2023 Aralık Sonu			
	2021	2022	2023
Lisans	2127	2107	1944
Lisansüstü	492	538	506
Ön Lisans	122	161	133
Toplam	2741	2806	2583

II. PERFORMANS BİLGİLERİ

A- Temel Politika ve Öncelikler

Tablo 10: Temel Politikalar

Üst Politika Belgesi	İlgili Bölüm/ Referans	Verilen Görev/İhtiyaçlar
On İkinci Kalkınma Planı	3.2. YEŞİL VE DİJİTAL DÖNÜŞÜMLE REKABETÇİ ÜRETİM	
	3.2.1.1.1. Kimya	437.1. Kamu, özel sektör ve üniversite işbirliğiyle kimya sanayiinde ihtiyaç duyulan yatırım yol haritaları belirlenecektir.
	3.2.1.1.3. Elektronik	451.2. Üniversite, kamu ve özel sektör arasında yarı iletken çip tasarımı ve üretimi konusundaki işbirlikleri desteklenecektir.
	3.2.2.1. Tarım ve Gıda	498.2. Kamu, üniversite ve özel sektör işbirliği çerçevesinde hayvan ve bitki ıslahı, hassas tarım, biyoteknoloji, biyoçeşitliliğin korunması ile iklim dostu ürün ve uygulamaların geliştirilmesi alanları öncelikli olmak üzere yürütülen Ar-Ge çalışmaları desteklenecektir.
	3.2.2.2. Enerji	518.1. Yükseköğretim programlarının yeni gelişen teknolojilerle uyumu sağlanacak, bu alanlarda lisansüstü dereceye sahip personel istihdamı artırılabilecektir.
		544.1. Doktora ve doktora sonrası araştırmacılar için çalışma ve araştırma imkânları iyileştirilecektir.
		544.2. Araştırma deneyimine sahip nitelikli insan kaynağının artırılmasını teminen kamu destekli Ar-Ge projelerinde daha fazla lisans, yüksek lisans ve doktora bursiyerinin yer alması sağlanacaktır.
		544.4. Sanayide ihtiyaç duyulan doktora derecesine sahip nitelikli insan kaynağının üniversite sanayi işbirliğiyle yetiştirilmesi sağlanacak ve doktoralı araştırmacı istihdamı teşvik edilecektir.
		545.1. Yüksek katma değerli üretimi destekleyecek nitelikte Ar-Ge ve yenilik faaliyetlerinin gerçekleştirilmesi için araştırma üniversitesi programı güçlendirilecek, bu programa dâhil üniversitelerin özel desteklerle kapasiteleri artırılabilecektir.
		545.2. Üniversitelerin misyon odaklı uzmanlaşma çalışmalarında, veriye dayalı analizler yapılarak odak alanlarındaki çıktı ve etkilerini artırmaya yönelik çalışmalar yürütülecektir.
		545.3. Üniversiteler bünyesinde Ar-Ge projesi yürüten araştırmacıların projelerdeki idari ve mali süreçleri kolaylaştırılacaktır.
		545.4. Başta araştırma üniversitelerinde olmak üzere doktora ve doktora sonrası araştırmacı istihdamı artırılabilecektir.
	3.2.3.3. Bilim, Teknoloji ve Yenilik	545.5. Bilimsel araştırma projelerinin etkinliğinin artırılmasına yönelik çalışmalar yürütülecektir.
		546.2. Temel ve uygulamalı alanlarda katma değer açısından yüksek etki yaratması muhtemel öncül araştırma projeleri desteklenecektir.
		546.3. Bilim alanlarında nitelikli çalışmalar ile öncü ve çığır açıcı araştırmaları desteklemek ve araştırmacı insan gücü kapasitesini artırmak için genç araştırmacılara yönderlik desteği sağlanacak, ulusal ve uluslararası eğitim ve araştırma temalı bilimsel etkinlikler gerçekleştirilecektir.
	547.2. Bilim ve teknoloji alanında fuarlar, yarışmalar, festivaller, sergiler, etkinlikler ve atölyeler desteklenmeye devam edilerek teknoloji farkındalığının artırılması sağlanacaktır.	
	548.1. Araştırma altyapılarının başta öncelikli sektörler ve kritik teknolojiler olmak üzere ArGe kapasitelerinin güçlendirilmesine yönelik çalışmalar sürdürülecektir.	
	548.3. 2547 sayılı Yükseköğretim Kanunu kapsamında yükseköğretim kurumları bünyesinde kurulan uygulama ve araştırma merkezleri, teknolojik araştırma merkezlerinin farklılaşan nitelikleri ve ihtiyaçları dikkate alınarak yeniden yapılandırılacaktır.	
	548.4. Araştırma altyapılarının, alanlarına göre kendi aralarında ve sanayi ile ulusal ve bölgesel düzeyde işbirliği yapmasına imkân verecek Ar-Ge platformlarının oluşturulması sağlanacaktır.	
	548.5. Araştırma altyapılarının erişilebilirliğinin artırılması amacıyla hazırlanan veri tabanı gözden geçirilerek etkinliği ve faydasının artırılmasına ve araştırma altyapılarının ulusal ihtiyaçları karşılamasına yönelik çalışmalar yürütülecektir.	
	551.1. Araştırma altyapılarının, özel sektör Ar-Ge merkezleri ve kamu Ar-Ge merkezleriyle işbirliği içinde oluşturduğu yüksek teknoloji platformlarının ticarileşme potansiyeli yüksek araştırma projelerine sağlanan destekler yaygınlaştırılacaktır.	

	<p>551.2. TÜBİTAK, TÜSEB, TENMAK başta olmak üzere kamu kurumları bünyesindeki araştırma merkezlerinin etkinliği ile birbiriyle ve ekosistemdeki diğer paydaşlarla işbirlikleri artırılarak yeni teknoloji ve ürünler geliştirilmesine yönelik projeler yürütülecektir.</p> <p>551.3. Teknoloji Transfer Ofislerinin (TTO) kurumsal yapıları analiz edilerek etkinliğinin, verimliliğinin ve insan kaynağı kapasitesinin geliştirilmesine yönelik çalışmalar yapılacak ve performans bazlı destekler sağlanacaktır.</p> <p>551.6. Üniversite, sanayi ve kamu işbirliğine yönelik mevcut veri tabanlarının etkinliği analiz edilerek araştırma alanları, patent, yayın, firma yetkinlikleri gibi bilgileri içeren veri tabanı ve platformlar geliştirilecektir.</p> <p>552.2. Ar-Ge sonuçlarının ticarileştirilmesi için prototip geliştirme, ölçeklendirme ve teknoloji doğrulama çalışmalarının yürütülebilmesine yönelik üniversiteler ve TGB'lerde teknoloji uygulama merkezleri yaygınlaştırılacaktır.</p> <p>552.4. Yükseköğretim kurumlarında gerçekleştirilen buluşların ticarileştirilmesine yönelik mevzuat ve uygulamalar geliştirilecektir.</p> <p>555.1. Bilim, teknoloji ve yenilik alanında küresel ve bölgesel ortak araştırma programlarından etkin bir şekilde faydalanılacak ve uluslararası karar alma mekanizmalarında ülkemizin güçlü temsili sağlanacaktır.</p> <p>556.1. Aşı, ilaç, tıbbi cihaz, tanı kiti gibi sağlık teknolojilerinde Ar-Ge projeleri ile katma değer yaratabilecek ürünlerin geliştirilmesi sağlanacaktır.</p> <p>556.2. Başta Ay Araştırma Projesi ile yerli ve milli uydular geliştirme projeleri olmak üzere ülkemizin uzay alanında teknoloji üretme kabiliyeti artırılacaktır.</p> <p>556.3. Çip endüstrisinde Ar-Ge, tasarım, üretim ve ticarileştirme kabiliyetleri geliştirilecektir.</p> <p>556.4. 2023-2035 yıllarını kapsayan Ulusal Kutup Bilim Stratejisi hedefleri doğrultusunda, her yıl Ulusal Kutup Bilim Seferleri (TAE ve TASE) ile birlikte kutup bilimleri alanında bilimsel etkinlikler ile eğitim ve farkındalık faaliyetleri düzenlenerek, kutup araştırmaları özelinde insan kaynağını artırma çalışmaları gerçekleştirilecek ve kurumsal altyapı geliştirilerek ülkemizin her iki kutup bölgesinde de uluslararası konumu güçlendirilecektir.</p> <p>557.1. Kritik teknoloji alanlarında ülkemizin teknoloji üretme kapasitesi geliştirilmesi için projeler desteklenecektir.</p> <p>557.5. Ülkemiz için stratejik konularda kamu politikalarının geliştirilmesi süreçlerinde faydalanılmak üzere bilimsel temelli araştırma raporlarının oluşturulmasına yönelik sosyal ve beşeri bilim araştırma ve geliştirme faaliyetleri desteklenecektir.</p>
3.2.3.4. Girişimcilik ve KOBİ'ler	<p>559.2. Örgün eğitimdeki girişimcilik müfredatı finansal okuryazarlık, mevzuat bilgisi, dijital teknolojiler, e-ticaret, pazarlama gibi konulardaki ihtiyaçlar dikkate alınarak gözden geçirilecek, uygunluk değerlendirmesine imkân sunan uygulamalı girişimcilik eğitimleri yaygınlaştırılacaktır.</p> <p>563.7. Kooperatifçilikle ilgili kamuoyunda ve üniversitelerde farkındalık sağlanacak ve kooperatifçiliğin daha etkin uygulanması yönünde çalışmalar yapılacaktır.</p>
3.2.3.5. Fikri Mülkiyet Hakları	<p>565.1. Fikri mülkiyet hakları alanında farkındalığın artırılması için kamuoyuna, kullanıcılara ve hak sahiplerine yönelik eğitim ve bilinçlendirme çalışmaları yapılacaktır.</p> <p>565.4. Telif haklarıyla ilgili akademik çalışmalar teşvik edilecek ve TTO'lara yönelik eğitim faaliyetleri düzenlenecektir.</p> <p>565.8. Mühendislik ve temel bilimler alanında öğrenim gören öğrencilerin patent araştırması konusunda bilgi ve becerilerini artırmaya yönelik faaliyetler gerçekleştirilecektir.</p> <p>565.9. Üniversite öğrencilerinin fikri mülkiyet alanında staj yapmaları teşvik edilecektir.</p> <p>565.10. Teknoloji Geliştirme Bölgeleri, Ar-Ge Merkezleri ve Tasarım Merkezlerine yönelik tematik sınai mülkiyet eğitim programları yürütülecektir.</p> <p>565.11. Telif hakları alanında akademik tez veri tabanı oluşturulacaktır.</p> <p>572.2. Fikri mülkiyet hukuku alanında akademik çalışmaların artırılması sağlanacaktır.</p> <p>572.4. Üniversitelerde ve TTO'larda fikri mülkiyet hakları alanında çalışanların sayısını ve niteliğini artırmaya yönelik destekler sağlanacaktır.</p>
3.2.3.6. Bilgi ve İletişim Teknolojileri	<p>582.3. Başta kamu kurumları olmak üzere yerli siber güvenlik ürünlerinin kullanımı artırılacaktır.</p> <p>588.1. Yazılım sektöründeki insan kaynağı açığı detaylı şekilde analiz edilerek bu açığın yetiştirme, yeniden yetkinlik kazandırma ve daha etkin kullanımıyla kapatılması sağlanacaktır.</p> <p>591.1. Kamu, üniversite ve özel sektörün yapay zekâ alanındaki işbirlikleri güçlendirilecektir.</p> <p>Yayıncılık</p> <p>593.2. Tasarım merkezlerinin işlevselliği artırılacak, yetkin işgücünün üniversitede ve mezuniyet sonrası uzaktan çalışabilecek şekilde istihdam edilmesine olanak sağlanacaktır.</p>
3.2.3.8. Lojistik ve Ulaştırma	<p>607.3. Ulaştırma ve lojistik hizmetleri eğitimlerinde standartlar oluşturulacak, üniversite- sektör işbirliğiyle sektörde istihdam edilecek nitelikli personel yetiştirilecektir.</p>

<p>3.2.3.11. İnşaat, Mühendislik-Mimarlık, Teknik Müşavirlik ve Müteahhitlik Hizmetleri</p>	<p>636.1. Üniversitelerdeki mimarlık-mühendislik eğitim müfredatı yapı bilgi modellemesi, döngüsel ekonomi, enerji verimliliği gibi alanlar ile hukuk, sözleşme yönetimi, proje yönetimi ve risk yönetimi gibi yönetsel konularda nitelikli ve yabancı dil bilen işgücü yetiştirilmesine yönelik yeniden düzenlenecektir.</p> <p>644.1. Akademi ve araştırma kuruluşlarıyla işbirliği yapılarak dijital tasarıma yönelik Ar-Ge faaliyetleri desteklenecektir.</p>
<p>3.3. NİTELİKLİ İNSAN, GÜÇLÜ AİLE, SAĞLIKLI TOPLUM</p>	
<p>3.3.1. Eğitim</p>	<p>668.3. Mesleki ve teknik öğretim alanlarındaki öğretmen ihtiyacını karşılamak amacıyla üniversitelerle işbirliği yapılarak mesleki ve teknik öğretmen yetiştirme programları açılması sağlanacaktır.</p> <p>668.4. Üniversite ve okul işbirlikleri güçlendirilecek, yerelde öğretmenlere yönelik hizmet öncesi ve hizmet içi eğitimlerde üniversitelerin eğitim fakülteleri ile işbirliği yapılacaktır.</p> <p>682.1. Yükseköğretim Kurulu (YÖK) ve üniversitelerde, veriye dayalı politika geliştirme süreçlerinin ve büyük verinin kullanımı yaygınlaştırılacak, üniversitelerin performans göstergeleri kapsamında güncel verileri takip edilerek performans değerlendirme raporları belirli aralıklarla paylaşılacaktır.</p> <p>682.2. Alan bazlı eşleştirmeler aracılığıyla yükseköğretim kurumları arasında işbirliğini artırmaya yönelik modeller geliştirilecektir.</p> <p>682.3. Yükseköğretim kontenjanlarının üniversitelerin kapasiteleri ölçüsünde, sektörel işgücü arz ve talebinin mevcut durum ve öngörülerle uyumlu olarak ve bölgesel ihtiyaçların dikkate alınarak belirlenmesi sağlanacaktır.</p> <p>682.4. Üniversitelerin yönetişimi geliştirilecek, bu kapsamda, yerelde mütevelli heyet veya istişari mahiyette mekanizmalar oluşturularak üniversite - özel sektör - yerel yönetim - STK işbirliği güçlendirilecektir.</p> <p>683.1. Üniversitelerin atama ve yükseltme kriterlerinin alt sınırı merkezi olarak belirlenecektir.</p> <p>683.2. Akademisyenlere yönelik projeye dayalı esnek istihdam modelleri geliştirilecektir.</p> <p>683.3. Akademisyenlere yönelik yurt içi ve yurt dışı üniversiteler arasındaki misafir öğretim üyesi uygulaması yaygınlaştırılacaktır.</p> <p>684.1. Sektör temsilcilerinin katılımıyla programların oluşturulması, yeterliliklerin belirlenmesi ve uygulamalı eğitimlerin sektörlle birlikte yürütülmesi sağlanacaktır.</p> <p>684.2. Üniversitelerde kariyer merkezlerinin kapasitelerinin geliştirilmesi, üniversite öğrencilerine ve mezunlarına yönelik kariyer rehberliği ve danışmanlığı faaliyetleri yaygınlaştırılarak bu faaliyetlerin erişilebilirliği desteklenecektir.</p> <p>684.3. Mezunların işgücü piyasası performansları düzenli takip edilerek ilgili göstergelerde üniversitelerin gelişimlerinin izlenmesi sağlanacaktır.</p> <p>684.4. Üniversitelerin yetkin olduğu alanlarda öğrencilerin mesleki ve teknik bilgi ve tecrübelerinin artırılması amacıyla sanayi işbirlikleri ve ortak eğitim modellerinin tesisine yönelik çalışmalar yapılacaktır.</p> <p>685.1. Yabancı dilde eğitim veren programların niteliği artırılacaktır.</p> <p>685.2. Nitelikli uluslararası öğrenci sayısının artırılması sağlanacaktır.</p> <p>685.3. Yükseköğretim kurumları arasında uluslararası işbirlikleri artırılacaktır.</p> <p>685.4. Uluslararası mezunlar ve etkili tanıtım çalışmalarıyla yükseköğretim sisteminin uluslararası tanınırlığı sağlanacaktır.</p> <p>685.5. Nitelikli yabancı uyruklu doktoralı araştırmacı ve akademisyenlerin istihdamını özendirici ve kolaylaştırıcı çalışmalar yürütülecektir.</p> <p>686.1. Öncelikli sektörler ile gelişme alanlarına odaklı doktora programlarının ilgili sektörle işbirliği içerisinde yürütülmesi sağlanacaktır.</p> <p>686.2. Üniversitelerin yurt dışındaki yetkin üniversitelerle ortak doktora programları açmaları teşvik edilecektir.</p> <p>686.3. Doktora programları ve öğrenci kabul koşulları gözden geçirilecek, üniversitelerin yetkinlik analizine ve ihtisas alanına uygun doktora programları oluşturulması sağlanacaktır.</p> <p>686.4. Doktora tez danışmanlıklarını yapacak danışmanların niteliklerinin mevzuatla tanımlanması sağlanacaktır.</p> <p>686.5. Akademik ve mesleki doktora ayırımı yapılarak her birinden beklenen kazanımların Türkiye Yeterlilikler Çerçevesinde geliştirilmesi, doktora olgunluk düzeyine ulaşmış belirli üniversitelerde sanayi doktora programları gibi mesleki doktora programlarının oluşturulması desteklenecektir.</p> <p>686.6. Doktora ve doktora sonrası araştırmalar için burs çeşitliliğinin artırılması sağlanacaktır.</p> <p>687.1. Pilot olarak seçilecek üniversitelerin sıfır atık, temiz çevre, enerji verimliliği ve yenilenebilir enerji kaynakları alanında durumlarının tespit edilerek sürdürülebilir ve iklim dostu kampüslere dönüşüm projeleri hazırlanacaktır.</p> <p>687.2. Sürdürülebilir ve iklim dostu kampüs hedefine ulaşmada alternatif finansman araçlarına erişim sağlanacaktır.</p>

	<p>688.1. Yükseköğretimde dijital olgunluk modelinin oluşturulması desteklenecektir.</p> <p>688.2. Üniversitelerde kurumsal bulut hizmetlerinin sunulması, yapay zekâ, robotik ve artırılmış gerçeklik başta olmak üzere bilgi ve iletişim teknolojileri kapsamında araştırma ve eğitim amaçlı kullanılabilen yazılım, araç ve ekipmanlara erişimin sağlanması desteklenecektir.</p> <p>688.3. Bilgi ve İletişim Güvenliği Rehberini odak alan, üniversitelerin dijital altyapılarının ve bilgi güvenliklerinin sağlanmasını hedefleyen çalışmalar tamamlanacaktır.</p> <p>688.4. Üniversitelerin dijital dönüşümünde ve dijital yayın alımlarında fayda-maliyet etkinliği hedefleyen yerli ve milli yazılımların önceliklendirildiği bulut tabanlı uygulamalar kullanılacaktır.</p> <p>688.5. Üniversitelerin idari personellerinin bilgi ve iletişim güvenliğine yönelik kapasitesi geliştirilecektir.</p> <p>688.6. 5G ve ötesi yeni nesil iletişim teknolojilerinde yazılım, donanım ve altyapı alanlarında, nesnelerin interneti, yapay zekâ, büyük veri, kuantum, siber güvenlik, akıllı ulaşım, artırılmış gerçeklik gibi gelişen teknoloji alanlarında nitelikli insan gücü yetiştirilmesi çalışmalarına ağırlık verilecektir.</p> <p>689.1. Başta çözüm ortağı olarak reel sektör etkileşiminin artırılması olmak üzere öz gelirleri ve finansman çeşitliliği artırılarak üniversitelerin gelişimine daha fazla kaynak sağlanacaktır.</p> <p>689.2. Üniversitelere yapılacak yardım ve bağışlar teşvik edilecektir.</p> <p>689.3. Yükseköğretimde rekabetçi ortamın geliştirilmesi amacıyla kamu üniversitelerinin merkezi idareden aldıkları bütçenin belirli oranda performansları ile ilişkilendirilmesi sağlanacaktır.</p> <p>690.1. Üniversitelerde verimliliği düşüren farklı istihdam statüleri gözden geçirilerek yeni bir personel rejimi oluşturulacak ve kurumsal kapasite geliştirilecektir.</p> <p>690.2. Araştırma altyapılarında yüksek nitelikli teknik personelin görevlendirilmesi sağlanacaktır.</p> <p>691.1. TTO'lar bölgesel öncelikler ve tematik dikey eksenler özelinde yapılandırılacaktır.</p> <p>692.1. Meslek yükseköğretilerinin müfredatları Mesleki Yeterlilik Kurumu tarafından yayımlanan standartlar ve yeterlilikler çerçevesinde güncellenecektir.</p> <p>693.1. Yükseköğretimde kurumsal akreditasyon ile program akreditasyonu geliştirilecektir.</p> <p>693.2. Kalite güvencesi, stratejik planlama, performans ve veri yönetimi sistemlerinin entegrasyonu sağlanacaktır.</p>
3.3.2. İstihdam ve Çalışma Hayatı	<p>695.3. Savunma sanayii, yapay zekâ, siber güvenlik, temiz ve sürdürülebilir enerji ile uzay teknolojileri gibi stratejik alanlarda nitelikli işgücü yetiştirmeye yönelik kamu-üniversite-özel sektör işbirliği programları uygulamaya konulacaktır.</p> <p>696.2. Örgün ve yaygın eğitim programlarının içeriği ikiz dönüşüm sürecine uyumlu bir şekilde beceri ve yetkinlik bazlı geliştirilecektir.</p> <p>697.6. Uzaktan çalışma gibi esnek çalışma modellerinin kayıtlı ve güvenceli bir şekilde uygulanması ve yaygınlaştırılması sağlanacaktır.</p> <p>698.1. İnsan kaynakları alanında gençlere yönelik yetenek yönetimi uygulamaları geliştirilecektir.</p> <p>698.4. Eğitimde ve istihdamda olmayan gençlerin istihdama erişimlerini desteklemeye yönelik programların etkinliği artırılacaktır.</p> <p>698.5. Gençlerin kariyer farkındalıklarını artırmak ve istihdam imkânlarına erişimini kolaylaştırmak amacıyla faaliyetler yürütülecektir.</p> <p>704.2. İş sağlığı ve güvenliği alanında koruyucu ve önleyici faaliyetler artırılacaktır.</p>
3.3.3. Sağlık	<p>706.7. Geleneksel ve Tamamlayıcı Tıp (GETAT) uygulamalarının kanıta dayalı şekilde standardize edilerek ulusal ve uluslararası çalışmalarla güvenli kullanımı yaygınlaştırılacaktır.</p> <p>710.2. Bağımlılığın önlenmesi için farklı nüfus gruplarına yönelik farkındalık artırma çalışmaları kapsamında iyi uygulama örnekleri ve müdahale programları güçlendirilerek sürdürülecek, bağımlılıkla mücadele kapsamında uygulanan mekanizmaların toplum tarafından bilinirliği artırılacaktır.</p> <p>711.1. Başta tıp, diş hekimliği ve eczacılık olmak üzere sağlık meslek gruplarında eğitimin kalitesi artırılacak ve uzmanlık eğitimindeki müfredatları bilişim altyapısıyla desteklenerek ülke genelinde standart sağlanacak, sağlık alanında geleceğin ihtiyaç ve şartlarına uygun bir şekilde ve ülke ihtiyaçları göz önünde bulundurularak her alanda yeterli ve nitelikli işgücü oluşturulacaktır.</p> <p>714.1. Sağlık hizmetlerinde klinik kalitenin ölçümü ve geliştirilmesi sağlanacaktır.</p> <p>714.3. Hasta güvenliğinin sağlanmasına yönelik gerekli yasal ve idari düzenlemeler yapılacaktır.</p> <p>715.1. Dijital sağlık çözümlerinin sağlık sistemiyle etkin bir şekilde bütünleşmesi sağlanacak, hastanelerin dijitalleşme altyapısı desteklenecektir.</p> <p>717.3. Üniversite hastanelerinin yönetim modeli eğitim, araştırma ve hizmet sunum fonksiyonları itibarıyla etkin ve sürdürülebilir bir yapıya kavuşturulacaktır.</p>
3.3.4. Aile	<p>720.1. Aileye yönelik eğitim ve danışmanlık hizmetlerinin içeriği kamu kurum ve kuruluşları, üniversiteler ve STK'larla işbirliği içerisinde çeşitlendirilerek yaygınlaştırılacak, eğitim, rehberlik ve danışmanlık hizmetlerinde ihtisaslaşma sağlanacaktır.</p>

2024 YILI PERFORMANS PROGRAMI

	<p>723.1. Aile içi şiddeti ortaya çıkaran temel unsurlar belirlenerek önleyici mekanizmaları artırmaya yönelik kamu kurum ve kuruluşları, üniversiteler ile STK'ların işbirliğiyle bütüncül çalışmalar yürütülecektir.</p>
3.3.6. Çocuk	<p>734.3. Çocuk işçiliği ile mücadele birimlerinin kapasitesi artırılabilecek, yerelde çocuk işçiliği ile mücadele alanında çalışan kurum, kuruluş, üniversite, STK'lar ve özel sektör arasında işbirliği ve koordinasyon geliştirilecektir.</p>
3.3.7. Gençlik	<p>746.1. Gençlerin spor, kültür ve sanat faaliyetleri ile özellikle matematik, fen, teknoloji ve mühendislik alanlarına yönelmesini sağlayacak programlar geliştirilecektir.</p> <p>746.2. Gençlerin yeşil ve dijital dönüşümün etkilerine ve geleceğin ihtiyaçlarına uyum sağlayabilmesi ve üretkenliklerinin desteklenmesi için gerekli becerileri kazanmalarına yardımcı programlar geliştirilecektir.</p> <p>746.3. Gençlik merkezleri ile genç ofislerin sayısı ihtiyaca göre artırılacak ve benzer faaliyetler yürütülen kuruluşlarla ortaklıklar geliştirilecektir.</p> <p>746.4. Gençlerin okuma, anlama, düşünme yetilerini geliştirici, kendilerini sözel ve yazılı olarak ifade edebilmelerine imkân sağlayıcı ortamların sayısı ve niteliği artırılabilecektir.</p> <p>746.5. Gençlerin proje ve faaliyetlere katılımı artırılarak sorumluluk alma ve liderlik becerilerinin geliştirilmesine yönelik faaliyetler yaygınlaştırılacaktır.</p> <p>746.6. Okulların fiziki ve beşeri imkânlarının ders dışı zamanlarda yapılacak sosyal, kültürel ve sportif faaliyetler için gençlerin kullanımına uygun hale getirilmesi sağlanacaktır.</p> <p>746.7. Gençlerin karar alma süreçlerine aktif katılımını sağlayacak mekanizmaların sayısı ve niteliği artırılabilecektir.</p> <p>746.8. Hareketlilik programları özellikle dezavantajlı gençlerin talepleri ve özel durumları dikkate alınarak geliştirilip çeşitlendirilecektir.</p> <p>746.9. Gençlik merkezleri ve gençlik kamplarında yürütülen programlar başta olmak üzere, gençlerin kişisel ve sosyal gelişimine katkı sağlayan programlar ile faaliyetlerin sayısı ve niteliği artırılabilecektir.</p> <p>746.11. Gençlerin gönüllülük faaliyetlerine ilişkin bilinçlendirilmesi ve katılımının artırılmasına yönelik çalışma yürütülecektir.</p> <p>746.12. Ülkemizin geliştirilebilecek alanlarında çalışmalar üretmek üzere ilgili kamu kurum ve kuruluşları, STK'lar, üniversite ve özel sektör ile gençleri bir araya getiren yönetim modelleri geliştirilecektir.</p> <p>747.1. Okullarda, yükseköğrenim öğrenci yurtlarında ve gençlik merkezlerinde; sağlık, ilk yardım, teknoloji, sosyal medya, finansal ve hukuk okuryazarlığı konularında farkındalık artırıcı faaliyetler ile beceri güçlendirecek programlar yürütülecektir.</p> <p>748.5. Davranışsal bağımlılıklarla mücadele kapsamında kanıta dayalı politikalar tasarlanması için akademik çalışmalar desteklenecek, koruyucu ve önleyici politikaların tasarımında ve tedavi hizmetlerinin şekillendirilmesinde kanıta dayalı önlemler dikkate alınacaktır.</p> <p>749.3. Gençler arasında kaynaştırıcı ve etkileşimlerini artırıcı programların sayısı artırılabilecektir.</p> <p>750.4. Gençlerin beceri ve yetenekleriyle uyumlu, özellikle yazılım gibi yenilikçi alanlardakı kısa süreli sertifika ve diploma programları düzenlenecektir.</p> <p>750.5. Gençler, KOSGEB ve İŞKUR'un mesleki yönlendirme, girişimcilik ve meslek edindirme hizmetlerine yönlendirilecektir.</p> <p>750.6. Eğitimde ve istihdamda olmayan gençlere yönelik STK'larla işbirliği çalışmaları yapılacaktır.</p> <p>750.7. Gençlerin kişisel, sosyal gelişimleri ile geleceğin mesleklerini de içeren kariyer planlamalarına katkı sağlayacak programlar uygulanacaktır.</p>
3.3.8. Engelli Hizmetleri	<p>763. Fiziksel çevre şartları, ulaşım hizmetleri, internet siteleri, mobil uygulamalar, basılı, dijital ve görsel medya yayınları ile kamusal hizmetler engellilerin erişilebilirliğine uygun hale getirilecektir.</p>
3.3.11. Kültür ve Sanat	<p>783.2. Okuma kültürünün oluşturulması ve yaygınlaştırılması amacıyla kütüphanecilik hizmetleri geliştirilecek, yeni teknolojiler ve yönetim yaklaşımlarından da istifade edilerek kütüphaneler mekânsal ve işlevsel olarak yeniden yapılandırılacaktır.</p> <p>785.1. Türk dilinin zengin bir kelime dağarcığıyla, kültürel değerlerin nesiller arası iletimini sağlayarak yaşatacak şekilde erken yaşlardan itibaren öğrenilerek konuşulmasını teminen ninni, tekerleme, masal, hikâye, dua ve şiir gibi dil ve kültür öğelerinin aktarımını güçlendiren yayın ve yapımlar desteklenecek, tüm örgün eğitim müfredatına yansıtılacaktır.</p> <p>785.2. Türkçenin hayatın her alanında doğru ve yetkin bir şekilde kullanılması için örgün eğitim başta olmak üzere her türlü araç etkin bir şekilde kullanılacaktır.</p> <p>785.3. Mevzuat, resmi yazışma ve raporlar başta olmak üzere kamu kurum ve kuruluşlarının yazılı, görsel ve işitsel tüm yayınlarında ve yükseköğretim kuruluşlarının başta yüksek lisans ve doktora tezleri olmak üzere Türk dilinde hazırlanan tüm akademik yayınlarda Türkçe'nin doğru ve yerinde kullanımı sağlanacaktır.</p> <p>785.7. Türk kültür ve medeniyetine dair referans niteliğindeki metinler belirli bir programdâhilinde akademik niteliği haiz üniversiteler, yayınevleri ve ilgili kamu kurumlarında yayımlanacaktır.</p>

2024 YILI PERFORMANS PROGRAMI

	<p>787.2. Kültür ekonomisine yönelik arařtırmalar desteklenecek, alana yönelik düzenli analiz ve raporlar yayınlanacaktır.</p> <p>791.1. Elektronik yayınlar da dâhil olmak üzere yayıncılık faaliyetlerinin geliştirilmesine yönelik çalışmalar desteklenecektir.</p> <p>791.2. Nitelikli kültürel yayınlara daha fazla sayıda okurun ulaşımını temin etmek üzere e-kitap formatındaki kamu yayını sayısı artırılabacaktır.</p> <p>793.4. Ar-Ge, tasarım ve teknoloji merkezi ve bölgeleri ile kültür endüstrileri arasında işbirliği ve koordinasyon mekanizmaları geliştirilecektir.</p>
3.3.12. Spor	<p>801.1. Başta özel politika gerektiren gençler olmak üzere gençlerin sosyal uyumunu güçlendirmek amacıyla gençlik kampı, gençlik merkezi, yurt ve spor tesislerinin mevcut yapılarının güçlendirilmesi ve sayılarının artırılması ile daha fazla uluslararası fon sağlanmasına ilişkin çalışmalar yürütülecektir.</p>
3.3.13. Nüfus ve Yaşlanma	<p>804.4. STK'lar, araştırma merkezleri ve özel sektör kuruluşları tarafından sağlıklı ve dinamik nüfus yapısının korunmasına yönelik yürütülecek faaliyetler desteklenecektir.</p> <p>809.2. İleri yaştaki bireylerin hayat boyu öğrenme yaklaşımıyla aktif yaşlanmalarını desteklemeye yönelik üçüncü yaş üniversite programları artırılabacaktır.</p>
3.3.14. Uluslararası Göç	<p>815.1. Göç yönetiminde etkinliğin artırılması için kamu kurum ve kuruluşları, üniversiteler, özel sektör ve STK'ların katılımıyla bir danışma kurulu oluşturulacaktır.</p> <p>815.4. Göç yönetimi alanında çalışanların gereken bilgi ve tecrübeye ulaşması için eğitim ve uygulama programları geliştirilecektir.</p>
3.3.15. Yurt Dışında Yaşayan Türkler	<p>819.3. Kısa süreli hareketlilik programları ile orta ve yükseköğretim düzeyinde değişim programları yürütülerek yurt dışında yaşayan Türklerin hareketliliği etkin, yaygın ve sürekli hale getirilecektir.</p>
3.4. AFETLERE DİRENÇLİ YAŞAM ALANLARI, SÜRDÜRÜLEBİLİR ÇEVRE	
3.4.1. Afet Yönetimi	<p>832.4. Eğitim ve sağlık başta olmak üzere kamu hizmetlerinin sunulduğu yapıların afet ve olağanüstü durumlara karşı hazırlık durumu güçlendirilecektir.</p> <p>839.3. Eğitimin tüm kademelerinde afet farkındalığının artırılmasına ilişkin çalışmalar yürütülecektir.</p> <p>840.1. Afet yönetimiyle ilgili teknolojilerin geliştirilmesine yönelik Ar-Ge çalışmaları gerçekleştirilecektir.</p>
3.4.5. Çevrenin Korunması	<p>866.3. Tüm atıkların insan sağlığına ve çevreye olan zararlı etkilerinin en aza indirilebilmesi için havaya, suya ve toprağa salımına ilişkin gerekli tedbirler alınacaktır.</p>
3.4.6. Kentsel Altyapı	<p>882.1. "Sıfır Atık Projesi" kapsamında eğitim farkındalık faaliyetleri gerçekleştirilecek ve eğitimin tüm kademelerinde sıfır atık uygulamaları yürütülecektir.</p>
3.4.7. Bölgesel Gelişme	<p>893.4. Geleceğin meslekleri dikkate alınarak dijital beceri ve yetkinlikler ile yeşil iş olanaklarının bölgelerin ihtiyaç ve potansiyellerine göre geliştirilmesi için mesleki eğitim programları uygulanacaktır.</p>
3.5. ADALETİ ESAS ALAN DEMOKRATİK İYİ YÖNETİŞİM	
3.5.1. Adalet Hizmetleri	<p>921.1. Hukuk fakültelerine girişte aranan başarı sıralaması aşamalı olarak yükseltilecektir.</p> <p>921.2. Etkili bir öğrenim metodu olarak hukuk klinikleri hukuk fakültelerinde yaygınlaştırılacaktır.</p> <p>921.3. Hukuki dayanak oluşturma ve hukuk yöntem biliminin tüm hukuk fakültelerinde zorunlu ders haline getirilmesi sağlanacaktır.</p> <p>921.4. Hukuk eğitiminin kapsamı ve süresi gözden geçirilecektir.</p>
3.5.2. Güvenlik Hizmetleri	<p>927.2. Örgün ve yaygın eğitim programlarında, farklı iletişim ortamlarında KBRN konusunda kamuoyunun bilinçlendirilmesine yönelik çalışmalar yapılacaktır.</p> <p>927.3. Ülkemizin güvenliğini tehdit eden akımlarla önetkin bir yaklaşımla mücadele edilebilmesi için akademik çalışmalar ve analizler yapılacaktır.</p> <p>928.3. Güvenlik hizmetlerinde kullanılan yazılım, donanım, araç-gereç ve taşıtların yerlilik oranı artırılabacaktır.</p> <p>928.10. Güvenlik hizmetlerinin sunumunda yapay zekâ, robot teknolojisi, büyük veri analizi, iletişim ve uzay teknolojisi gibi teknolojilerden etkin olarak yararlanılacak, bu alanda yerli teknoloji ve üretim geliştirilecektir.</p> <p>934.2. Örgün ve yaygın eğitimde siber suçlara yönelik bilinçlendirme çalışmaları yapılacak, bu çalışmalarda iletişim araçları etkin kullanılacaktır.</p>
3.5.3. Sivil Toplum	<p>940.4. Üniversitelerde sivil toplum alanına yönelik birimlerin açılması ve bu birimlerin desteklenmesine yönelik çalışmalar yapılacaktır.</p>

3.5.4. Kamuda Stratejik Yönetim	942.1. Kamu idarelerinde stratejik yönetime ilişkin idari ve beşeri kapasiteyi geliştirmeye yönelik eğitim programları tasarlanacaktır.
	943.1. Kamu idarelerinde iç kontrol sistemlerinin ve iç denetim uygulamalarının etkinliğini artırmaya yönelik eğitim ve rehberlik faaliyetleri yoluyla kurumsal kapasite geliştirilecektir.
	943.3. Kamu idarelerindeki iç denetçi sayısı artırılabacaktır.
	943.4. Kamu idarelerinde yürütülen iç denetim faaliyetlerine yönelik İç Denetim Kalite Güvence ve Geliştirme Programı uygulamaları yaygınlaştırılacaktır.
	943.5. İç Denetim Koordinasyon Kurulu ile kamu idarelerinin iç denetim birimlerinin idari kapasiteleri güçlendirilecektir.
	944.1. Performans esaslı program bütçe kapsamında program ve alt programlar bazında performans denetimleri gerçekleştirilecektir.
3.5.5. Kamuda Düzenleyici Etki Analizi	949.1. Kamu idarelerindeki düzenleyici etki analizi yapmaya yönelik idari yapı güçlendirilecek ve kurumsal kapasite artırılabacaktır.
3.5.7. Kamuda İnsan Kaynakları	960.2. Görevde yükselmeye uygulanan seçme yöntemleri liyakat esaslı teknikler gözetilerek geliştirilecektir.
	960.4. Kamu personeline yönelik eğitim ihtiyaç analizleri yapılarak hizmet öncesi ve hizmet içi eğitim faaliyetlerinin etkinliğini artırmaya yönelik çalışmalar yapılacaktır.
	961.1. Kamu personelinin iş ve görevler açısından yetki ve sorumluluklarının belirlenmesine yönelik başta iş analizi çalışmaları gözetilerek uygun yöntemler geliştirilecektir.
3.5.8. Dijital Devlet	966.1. Kamu kurumlarınca bulut bilişim hizmetlerinin güvenli kullanımına yönelik mekanizmalar geliştirilecek, bulut bilişim göç yol haritaları oluşturulacaktır.
	968.1. Kamu kurumlarında bilgi ve iletişim güvenliği tedbirlerinin uygulanması, bilgi güvenliği yönetim sisteminin kurulumu, işletimi ve denetimine ilişkin mekanizmalar güçlendirilecektir.
3.5.9.1. Teknik İşbirliği ve Kalkınma Yardımları	973.5. Uluslararası kamuoyu üzerinde etkili olan ve Türkiye ile ilgili çalışmalar yapan kurum ve kuruluşlar, üniversiteler, STK'lar ve bireylerle işbirliği geliştirilecek ve Türkiye'nin tanıtımına yönelik çalışmalar yürütülecektir.
3.5.9.2. Çok Taraflı Kalkınma İşbirliği	980.2. Yükseköğrenim düzeyindeki öğrencilere uluslararası kuruluşlardaki kariyer olanakları ve bu kuruluşlara başvuru süreçlerine ilişkin farkındalık artırma programları düzenlenecektir.

A.1- Temel İlke ve Değerler

Anakara Yıldırım Beyazıt Üniversitesi kurumsal kültürünün ve kimliğinin oluşumuna yön veren değerler şunlardır:

Yönetsel Değerlerimiz:

- **Değerlere Dayalı Yönetim:** Belirlediğimiz ve benimsediğimiz değerlerimizi kurumsallaştırmak.
- **Rekabetçilik ve Performans Odaklılık:** Yapılanmasını rekabetçi ve performans odaklı bir temelde gerçekleştirmek ve rekabetçiliği üniversite içerisinde kurumsallaştırmak.
- **Paylaşımçı Olmak:** İdari iş ve işlemleri paylaşımcı bir usulle planlamak, kararları ilgili paydaşlarla birlikte almak.
- **Saydamlık:** Yönetsel şeffaflık ve hesap verebilirlik.

Eğitim Değerlerimiz:

- **Kalite Odaklı Olma ve Mükemmeliyetçilik:** Eğitimin niteliğini sürekli geliştirmek ve en üst kalitede eğitim sunmak.
- **Uluslararası Yaklaşım:** Uluslararası bir bakış ile eğitim faaliyetlerini sunmak.
- **Öğrenci Odaklılık:** Eğitim-öğretim faaliyetlerinde öğrenci odaklılığı benimsemek.
- **Analitik ve Yenilikçi Yaklaşım:** Bilgi toplumunda gerekli en temel iki özellik olan analitik ve yenilikçi düşünme biçimini sentezleyerek öğrencilere kazandırmak.
- **Milli ve Manevi Değerlere Saygı:** Eğitim-öğretim süreçlerinde milli, manevi ve evrensel değerlere karşı saygılı ve duyarlı olmak.

Araştırma Değerlerimiz:

- **Akademik Özerklik:** Araştırmacıların yürüttüğü araştırma ve eğitim faaliyetlerinde hürriyet haklarına önem vermek.
- **Disiplinler Arası Yaklaşım:** Farklı disiplinlerin ortak yaklaşımlarını aynı süreçlerde bütünleştirerek geniş bakış açıları sunmak ve yeni keşifler yapmak.
- **Araştırma İşbirliklerini Teşvik:** Bilimsel faaliyetlerde üniversite içi ve dışı, ulusal ve uluslararası işbirliklerini teşvik etmek.
- **Ahlaki Duyarlılık:** Araştırma süreçlerinde bilim ahlakının gerekliliklerini itinayla yerine getirmeye çalışmak.

Toplumsal Sorumluluk Değerlerimiz:

- **Toplumsal Duyarlılık:** Mensuplarımızın milli çıkarlarımıza ve toplumsal gelişmelere duyarlı davranmalarını teşvik etmek.
- **Çözüm Ortağı Olmak:** Ulusal ve küresel sorunlara araştırma ve önerileriyle çözüm ortağı olmak.
- **Yerel ve Ulusal Kalkınmaya Destek:** Tercih ve faaliyetlerini yerel ve ulusal kalkınmaya faydalı olacak şekilde planlamak ve yürütmek. Üretilen bilgiyi iç ve dış paydaşlar aracılığı ile topluma aktarmak.

Girişimcilik Değerlerimiz:

- **Girişimciliği Teşvik Etmek:** Öğretim elemanı ve öğrencilerini girişimci olmaya teşvik etmek.
- **Bilimsel Fayda ile Ticari Fayda Arasındaki Dengeyi Gözetmek-** Faaliyetlerinde bilimsel kazanım ve kaygılar ile ekonomik fayda arasında denge kurmak.

A.2- Farklılaşma Stratejisi

Farklılaşma stratejisi, geleceğe uzun vadeli bakış (misyon, vizyon ve ilkeler) ile dönemsel plan (amaçlar, hedefler, stratejiler, proje ve faaliyetler) arasında bir köprü görevi görür. Farklılaşma stratejisi üniversitenin yükseköğretim sektöründe konumlandırılması, inşa etmesini istediği yetkinliklerinin belirlenmesi, algı ve itibarının nasıl olması gerektiği gibi hususları açığa kavuşturacak, misyon, vizyon ve ilkeler gibi geleceğe soyut bakış perspektiflerinin hangisinin neden tercih edildiğinin mantığını açığa kavuşturacak ve böylece uygulamada tasarlanacak ve gerçekleştirilecek hususlara ışık tutacaktır. Üniversitenin geliştirebileceği farklılaşma stratejisi şu temel tercihlerden oluşmaktadır:

A. Konum Tercih: Üniversitenin yükseköğretim sektöründe türünü belirten en genel (jenerik) tercihinin yapılması.

B. Başarı Bölgesi Tercih: Tercih edilen konumda üniversite başarısı için katma değeri yüksek ve onu yakın rakiplerinden farklılaştıracak önceliklerinin belirlenmesi.

C. Değer Sunumu Tercih: Konum ve başarı bölgesi tercihlerini hayata geçirebilmek için geliştirilecek veya tercih edilecek rekabet faktörleri veya müdahale araçları setinin belirlenmesi.

D. Temel Yetkinlik Tercih: Yapılan tercihleri hayata geçirmede dayanak alınacak kurum içi kaynak ve kabiliyetlerin geliştirilmesi.

A.2.1 Konum Tercih

AYBÜ' nün konum tercihinde en önemli önceliği araştırmacı ve girişimci bir üniversite olarak eğitim ve topluma katkı faaliyetlerinin bütünleştirilmesi ile ortaya çıkacak enerjinin tüm ülkeye yansıtılmasıdır. AYBÜ' de araştırma faaliyetleri ile girişimcilik faaliyetleri birlikte yürütülmekte ve eğitim faaliyetlerini destekleyici şekilde ilerlemektedir.

Araştırma üniversitesi olarak AYBÜ her alanda kalkınmayı ve gelişmeyi destekleyecek katkılar sunan doktora programları ile güçlü araştırmacılar yetiştirmeyi ve dünya bilimine katkı sunmayı hedeflemektedir. AYBÜ sadece bugünü değil geçmişten geleceğe bir köprü kurarak geçmişin birikimini gelecek nesillere aktarmayı amaçlamaktadır. Bunu yaparken geçmişin birikimini kullanarak geleceğin teknolojisini üretmeyi ve geleceğin ihtiyaçlarını dikkate alarak ekonominin gelişmesine ve toplumun refahına katkı sağlamaya odaklanmıştır. Etkin araştırmaların yapılmasını sağlayacak kaynakların temin edilmesini ve özgür bir ortamda yeni fikir ve buluşların hayata geçirilmesini hedefleyen AYBÜ yeni girişimlerin ve yeni işkollarının doğmasına katkı vererek geleceğin şekillendirilmesinde pay sahibi olmayı hedeflemektedir.

AYBÜ bilimin gelişmesinde büyük rolü olan araştırma çıktıları ile birlikte, eğitim-öğretimden bilgi ve teknoloji transferi faaliyetlerine, kamu ve sanayi ile işbirliğinden uluslararası işbirliklerine kadar birçok alanda etkin ve etkili olmayı benimsemiş bir devlet üniversitesidir.

AYBÜ olarak kaynakların etkin ve verimli kullanılmasını sağlamak amacıyla yürütülen araştırma çalışmalarının katma değeri göz önünde bulundurularak geliştirilmesi yönünde çalışmalar yürütülmektedir.

AYBÜ kendisini araştırma ve girişim odaklı kapsamlı bir üniversite olarak tanımlamakta ve sadece bir alanda değil birçok farklı alanda Türkiye'nin ihtiyacı olan nitelikli araştırma projelerini ortaya koymayı hedeflemektedir. Bu amaçla AYBÜ'de;

- Lisans eğitiminin yanı sıra özellikle lisansüstü eğitim önemli bir yer tutmakta ve büyük bir değer taşımaktadır.
- Nitelik yönünden etkili bilimsel araştırmalar yürütülmekte ve SCI, SCI-Expanded, SSCI ve AHCI indekslerinde yer alabilecek nitelikte çıktılar elde edilmesi için uygun koşullar sağlanarak araştırmacılar teşvik edilmektedir.
- Yürütülen lisansüstü programlarda uluslararası etki düzeyi yüksek nitelikli yayınlar ve projeler çıkarılmaktadır.
- Sadece teori ile sınırlı kalınmayarak ortaya konan çalışmalar uygulamalarla desteklenmekte ve birçok farklı alanda uygulamalar hayata geçirilmektedir.
- Ulusal ve uluslararası işbirlikleri teşvik edilerek araştırmacıların farklı fon kaynaklarını kullanması hedeflenmektedir.

A.2.2 Başarı Bölgesi Tercih

Başarı bölgesi tercihi, üniversitenin konum tercihini belirleyerek (eğitim, araştırma, girişim) tercih ettiği konum veya konumlar içinde yeterince odaklanılmış alt alanların tespitiyle aynı konumu benimsemiş üniversitelerden kendisini farklılaştıracak başarı bölgesini oluşturma sürecidir.

Bu bağlamda hâlihazırda farklılaşmış olan başarı bölgeleri belirlenerek bu birimlerin daha da gelişmesi sağlanacak ve mükemmeliyet merkezleri haline gelmeleri için gerekli girişimler yapılacaktır.

Yeni başarı bölgeleri oluşturmak için akademik birimleri önceliklendirme süreci önem kazanmaktadır. Başarı bölgesi önceliklendirmesi kapsamında belirli fakülte veya bölümlere ilişkin spesifik alanlar öncelikli olarak tercih edilecektir. Başarı bölgesi oluşturma işinin sistemik olarak uygulanması için her bilim dalı için alt birimlerin oluşturulması çalışmaları hızlandırılarak daha spesifik ve odaksal çalışmaların yapılmasını sağlayacak ve yeni işbirliklerinin ve özgün çalışmaların önü açılacaktır.

Başarı bölgesi olarak yerel varlığımızı güçlendirme ve geçişten geleceğe bir köprü vazifesi görme: Bu kapsamda AYBÜ' nün Ankara'da kurulan 5. Devlet üniversitesi olması ve Ankara gibi tarihi ve stratejik niteliği olan bir alanda kurulması AYBÜ'ye ayrı bir misyon yüklemekte ve bu bilinçle araştırma çalışmalarında Ankara başta olmak üzere ülkemizin geçmişine ışık tutacak çalışmalar yürütülmesi için merkez olması hedeflenmektedir. Yürütülecek olan çalışmalar ile elde edilen bulgular hem Ankara'nın geçmişini aydınlatacak hem de ülkemizin geleceğine ışık tutacaktır.

İkinci olarak ülkemizin içinde bulunduğu Milli Teknoloji Hamlesi sürecinde öncü olacak adımlar atmak ve özellikle havacılık ve uzay sanayinde hedef gösterici olmak. Bu amaçla AYBÜ Havacılık ve Uzay Sanayinde yer alan çalışmaların merkezinde yer alarak Türkiye'nin gelecek vizyonunda yer alan hedefleri gerçekleştirmesine katkı sağlayacak nitelikli programları, yüksek nitelikli öğrencileri ve akademisyenleri bünyesinde bulundurarak bu alanda öncü olmayı hedeflemektedir.

Bu bağlamdaki bir çalışma örnek olarak tıp fakültesi için gerçekleştirilmiş olup diğer fakülteler için de somut alt birim çalışmalarını yapılması yeni stratejik planın önemli bölümlerinden birisini teşkil edebilir.

Teknokent Ankara ile 2020 yılından itibaren yeni iş birliği süreci geliştirilecek olup, milli teknoloji hamlesi sürecinde Ankara Yıldırım Beyazıt Üniversitesi Teknokent Ankara ile yeni atılımlar gerçekleştirecektir.

A.2.3 Değer Sunumu Tercihi

Ankara Yıldırım Beyazıt Üniversitesi konum ve başarı bölgesi çalışmalarında belli bir seviyeye ulaştıktan sonra özel sektörle işbirlikleri geliştirme, proje yönetimi gibi süreçlerin sağlıklı bir biçimde işletilmesiyle değer sunumu aşamasındaki farklılıklarını daha net bir biçimde ortaya koyabilecektir.

Değer sunumu belirleme tablosunun uygulanması önem arz etmektedir. Değer sunumu belirlenirken konum ve başarı bölgesi tercihleriyle uyumlu ve onları destekleyici özellikte olmasına dikkat edilmesi uygulanabilirlik açısından önem arz etmektedir. Bu nedenle AYBÜ olarak konum ve başarı bölgesi tercihlerinin hangi rekabet faktörleri üzerinden uygulanacağı tespit edilerek değer sunum tercihleri şekillendirilmiştir. Tercih edilen yeni değer sunum seti ile amacımız üniversitemizi diğer üniversitelerden farklılaştırmak ve misyon ve vizyonumuzla uyumlu değerler ortaya koyabilmektir.

Değer sunum stratejisindeki yok etme, azaltma hususları ancak belirli bir gelişim seviyesine ulaştıktan sonra düşünülebileceği için şu anda uygulamada kullanım alanına girmesi için zaman gerekmektedir. Bu nedenle AYBÜ değer sunum tercihlerinde bu iki başlığa ilişkin değerlendirmeye yer verilmemiştir.

Yenilik oluşumu üniversitenin şimdiye kadar kullanmadığı ve yeni plan döneminde devreye sokacağı değer sunumu faktörlerini ifade etmektedir. AYBÜ bu çerçevede son yıllarda ülkemizde meydana gelen olaylara bağlı olarak devlet yönetiminde ortaya çıkan yönetsel değer sunumu eksikliklerini ortadan kaldıracak bir Büroent/Enderun kurulumunun planlanması ve hayata geçirilmesini önemsemekte ve bu yenilikçi yaklaşımı önceliklendirmektedir.

Ayrıca üniversitemizin desteklediği start-up projeleri için gerekli alanların oluşturulup ön kuluçka, kuluçka merkezlerinde çalışacak ekiplere yeterli desteklerin oluşturulabilmesiyle araştırma ve girişim fonksiyonları güçlendirilerek arttırılacaktır. Bu bilgiler ışığında AYBÜ değer sunum tercihi aşağıdaki şekilde yapılandırılmıştır.

Tablo 11:AYBÜ Değer Sunum Tercihi

Tercihler Faktörler	Yok Et	Azalt	Artır	Yenilik Yap
Sosyal İmkânlar			Artan talebe dönük olarak yeni alanların inşa edilmesi	Üniversitenin konumundan faydalanarak yeni sosyal imkânların sunulması (Binicilik, Kampçılık, Mesire alanları, Kürek Takımı)
Destekler (Burslar vb.)			Araştırma Proje Ödenekleri	Özel ve nitelikli konulara özel bursların verilmesi
Eğitim Yöntemleri			Teknoloji destekli eğitim yöntemleri	Uzaktan eğitim sistemi ile sertifika programlarının düzenlenmesi
Eğitim Programları				Yeni ve farklı eğitim programlarının sunulması.
İşbirlikleri			İkili işbirliklerinin önceliklendirilerek arttırılması.	Büroent/Enderun aracılığı ile kamu kurumları ile işbirlikleri yapılarak devlet adamı yetiştirilmesine yönelik sertifika eğitimleri düzenlenmesi.
Projeler			Öncelikli alanlara dönük projelerin arttırılması	
Kurumsal Kimlik ve Markalaşma			Kurumsal tanıtımın etkin bir şekilde sürdürülerek farkındalığın arttırılması	
Yayın			Ulusal ve uluslararası alandaki yayınların sayısının arttırılması	
Patent/İnovasyon			Patent ve inovasyon sayısının arttırılması.	
Yeni Girişim				Büroent/Enderun Kurulması

A.2.4 Temel Yetkinlik Tercih

AYBÜ' de temel yetkinlik inşa etmek ve sürekli geliřtirmek için stratejilerimiz;

- Uluslararası İliřkiler ve Stratejik Arařtırmalar Enstitüsü'nde (ULİSA) bilgi, güvenlik, saęlık, gıda ve su alanında bilim dalları oluřturulması,
- Lisansüstü programlarda alt alanlarda uzmanlařmaya dönük program çeřitlilięine gidilmesi.
- Ulusal ve uluslararası nitelikli lisansüstü öğrenci alımını gerçekteřtirmeye dönük tanıtım, seçme, imkân sunma (burs, barınma gibi) vb. hususlarda planlı davranılması,
- Uluslararası öğrenci sayısının nitelikli bir şekilde arttırılmasının saęlanması,
- Yüksek lisans ve doktora programlarının arařtırma ürünlerine dönüşmesi için standartların, süreçlerin ve sistemlerin geliřtirilmesi,
- Arařtırma görevlisi düzeyinde alınanların yetkin birer arařtırmacı olarak yetiřtirilmelerine azami özen verilmesi, belirlenen standartları saęlayamayanların erken ařamalarda başka yerlere yönlendirilmesi için çaba gösterilmesi,
- İleride akademisyen olacak kiřilere doktora programlarında öncelik verilmesi,
- Akademisyen olan doktora öğrencileri ile ortak arařtırmalar yürütmek amacıyla iliřki devamlılıęını saęlayacak sistemlerin geliřtirilmesi,
- Uluslararası iřbirlięi ile yapılan SCI, SCI-Expanded, SSCI ve AHCI indeksli yayın sayısı ve SCI, SCI-Expanded, SSCI ve AHCI indeksli yayın sayısının arttırılması,
- Atıf sayısının artmasını saęlayacak öncelikli ve nitelikli yayınların arttırılması için gerekli kořulların saęlanması ve arařtırmacıların teřvik edilmesi,
- Yürütölen proje sayılarının arttırılması ve proje bütçe kaynaklarının ulusal ve uluslararası iřbirlikleri ile çeřitlendirilmesi,
- Arařtırmacı ve öğretim üyelerinin patent bařvuruları yapmaları yönünde teřvik edilmesi,
- Ülkemizin öncelikli alanlarında ihtiyaç duyulan insan kaynaęının yetiřtirilmesi amacıyla YÖK 100/2000 doktora burs programı ve dięer burs ve destek programlarına katılımının arttırılmasıdır.

B- Amaç ve Hedefler

B.1- Misyon

Ankara Yıldırım Beyazıt Üniversitesi, Evrensel değerler ışığında verdiği nitelikli eğitimle bilim, kültür, spor ve sanat alanlarında sorgulamaya açık, ahlaki değerlere saygılı bireyler yetiştirmeyi; yaptığı araştırmalar ile bilgi ve teknoloji üreterek toplum yararına sunmayı; sahip olduğu girişimcilik ruhuyla ürettiği bilgi ve teknoloji ekseninde insanlık için fayda üretmeyi; hissettiği sosyal sorumluluk bilinciyle ulusal ve uluslararası düzeyde beşeri sermayenin gelişimine katkıda bulunmayı misyonu olarak benimser.

B.2- Vizyon

Ankara Yıldırım Beyazıt Üniversitesi, Sunduğu eğitim-öğretim ile iyi bir gelecek inşasına katkı sağlayan, ilim geleneğimizin engin birikimini günümüze taşımayı başaran, araştırma ve projeleriyle insanlık adına faydalar üreten, uluslararası düzeyde saygınlık kazanmış, akademik, idari ve mali özerkliğe sahip bir üniversite olmayı vizyonu olarak benimser.

B.3- Amaç ve Hedefler

✓ AMAÇ 1: Nitelikli, Rekabetçi ve Yenilikçi Mezunlar Yetiştirmek

Hedef 1.1: Mesleki yeterlilik sahibi ve gelişime açık mezunlar yetiştirmek

Hedef 1.2: Lisans programlarının kontenjanlarında yüksek doluluk oranına sahip olmak

Hedef 1.3: En yüksek yüzdeler dilimden öğrencilere sahip olmak

Hedef 1.4: Yabancı dilde nitelikli eğitim vermek ve uluslararası öğrenci sayısını artırmak

Hedef 1.5: Uluslararası kuruluşlarla işbirliği içerisinde olmak

✓ AMAÇ 2: Araştırma Amaçlı Bilimsel Faaliyetleri Artırmak

Hedef 2.1: Bilimsel araştırma projeleri desteklerinin ve sayısının artırılması

Hedef 2.2: Ulusal ve uluslararası sıralama endekslerinde yer almak ve üst sıralara yerleşmek

✓ AMAÇ 3: İnovasyon Amaçlı Bilimsel Çalışmaları ve Girişimcilik Faaliyetleri Artırmak

Hedef 3.1: Üniversite genelinde girişimciliği kurumsallaştırmak, girişimci ve yenilikçi üniversiteler arasında yer almak için altyapı oluşturmak.

Hedef 3.2: Araştırma-geliştirme faaliyetlerini artırmak

Hedef 3.3: Girişimcilik faaliyetlerini artırmak

✓ AMAÇ 4: Kamu İdareleri, Özel Kuruluşlar ve Sivil Toplum Örgütleriyle İşbirliğine Girerek Toplumsal Sorumluluk Projelerine Katkıda Bulunmak

Hedef 4.1: AYBÜ mensubu öğretim elemanları ve idari personel ile öğrencilerinin toplumsal sorumluluk faaliyetlerinde aktif yer almalarını sağlayacak sistem ve süreçler geliştirmek ve teşviklerde bulunmak

✓ AMAÇ 5: Üniversitenin Eğitim, Araştırma, Toplumsal Sorumluluk ve Girişimcilik Stratejileri İle Uyumlu ve Onları Destekleyici Fiziki Altyapıyı ve İnsan Kaynaklarını Geliştirmek

Hedef 5.1: Fiziksel altyapıyı geliştirmek

Hedef 5.2: Kütüphane hizmetlerinin yeterliliğini sağlamak

Hedef 5.3: İnsan kaynaklarını geliştirmek

Hedef 5.4: Kurumsal kalite ve strateji çalışmalarını geliştirmek

Hedef 5.5: Kurumsal gelişimde katılımcı bir üniversite olmak

Tablo 12:Alt Program Hedefleri ve Stratejik Plan İlişkisi

PROGRAM ADI	ALT PROGRAM ADI	ALT PROGRAM HEDEFLERİ	İLİŞKİLİ OLDUĞU STRATEJİK AMAÇ
ARAŞTIRMA, GELİŞTİRME VE YENİLİK	ARAŞTIRMA ALTYAPILARI	Ülkemizin bilgi birikiminin arttırılmasına ve teknolojik gelişimine katkıda bulunmak üzere yükseköğretim kurumlarında araştırma altyapılarının kurulması ve kapasitelerinin güçlendirilmesi	Üniversitenin Eğitim, Araştırma, Toplumsal Sorumluluk ve Girişimcilik Stratejileri İle Uyumlu ve Onları Destekleyici Fiziki Altyapıyı ve İnsan Kaynaklarını Geliştirmek
	YÜKSEKÖĞRETİMDE BİLİMSEL ARAŞTIRMA VE GELİŞTİRME	Yükseköğretim kurumlarında inovasyon amaçlı bilimsel çalışmaların arttırılması	İnovasyon Amaçlı Bilimsel Çalışmaları ve Girişimcilik Faaliyetleri Artırmak
HAYAT BOYU ÖĞRENME	YÜKSEKÖĞRETİM KURUMLARI SÜREKLİ EĞİTİM FAALİYETLERİ	Toplumun tüm kesimlerine ihtiyaç duyduğu alanlarda eğitimler verilmesi, kamu kurum ve kuruluşları, özel sektör ve uluslararası kuruluşlarla işbirliğinin gelişmesine katkıda bulunulması	Kamu İdareleri, Özel Kuruluşlar ve Sivil Toplum Örgütleriyle İşbirliğine Girerek Toplumsal Sorumluluk Projelerine Katkıda Bulunmak
TEDAVİ EDİCİ SAĞLIK	TEDAVİ HİZMETLERİ	Tedavi edici sağlık hizmetinin erişilebilir ve etkili olarak sunulmasının sağlanması	Nitelikli, Rekabetçi ve Yenilikçi Mezunlar Yetiştirmek
YÜKSEKÖĞRETİM HİZMETLERİ	ÖĞRETİM ELEMANLARINA SAĞLANAN BURS VE DESTEKLER	Alanında yetkin, araştırmacı, bilgi üreten ve aktaran akademisyenler yetiştirilmesi	Araştırma Amaçlı Bilimsel Faaliyetleri Artırmak
	ÖN LİSANS EĞİTİMİ, LİSANS EĞİTİMİ VE LİSANSÜSTÜ EĞİTİM	Mesleki yeterlilik sahibi ve gelişime açık mezunlar yetiştirilmesi	Nitelikli, Rekabetçi ve Yenilikçi Mezunlar Yetiştirmek
	YÜKSEKÖĞRETİMDE ÖĞRENCİ YAŞAMI	Yükseköğretim öğrencilerine sunulan beslenme ve barınma hizmetlerinin kalitesinin artırılması; öğrencilerin kişisel ve sosyal gelişimi desteklenerek yaşam kalitesinin yükseltilmesi	Üniversitenin Eğitim, Araştırma Toplumsal Sorumluluk ve Girişimcilik Stratejileri ile Uyumlu ve Onları Destekleyici Fiziki Altyapıyı ve İnsan Kaynaklarını Geliştirmek

C- İdare Performans Bilgisi

Tablo 13:İdare Performans Bilgisi

Bütçe Yılı: 2024
Program Adı: ARAŞTIRMA, GELİŞTİRME VE YENİLİK
Alt Program Adı: YÜKSEKÖĞRETİMDE BİLİMSEL ARAŞTIRMA VE GELİŞTİRME
Gereke ve Açıklamalar

Ankara Yıldırım Beyazıt Üniversitesini araştırma odaklı konumlandırma, kurumsallaştırma ve yetkinleştirilmesini sağlamak üzere Üniversitemiz bilimsel araştırma ve geliştirme faaliyetlerine öncelik verilerek araştırma desteği sağlayan kamu idareleri ve özel kuruluşlar ile işbirlikleri geliştirilecektir. Ar-ge çalışmaları Yükseköğretim Kurumlarında inovasyon amaçlı bilimsel çalışmaların artırılmasında en önemli ve belirleyici kriterlerdir. Alt program ile Üniversitemiz 2020-2024 Stratejik Planında da yer alan İnovasyon Amaçlı Bilimsel Çalışmaları ve Girişimcilik Faaliyetleri Artırmak hedefine ve 12. Kalkınma Planı'nın. Bilim, Teknoloji ve Yenilik hedefleri ile ülkemizde bilimsel, teknolojik, sosyal ve kültürel gelişmelere katkı sağlaması planlanmaktadır.

Alt Program Hedefi:

Yükseköğretim kurumlarında inovasyon amaçlı bilimsel çalışmaların artırılması

Performans Göstergeleri

Performans Göstergesi	Ölçü Birimi	2022	2023 Planlanan	2023 YS Gerçekleşme	2024 Hedef	2025 Tahmin	2026 Tahmin
1- Ar-ge'ye harcanan bütçenin toplam bütçeye oranı	Oran	0,02	0,01	0,0079	0,0041	0,0039	0,0041

Göstergeye İlişkin Açıklama: Ar-ge' ye harcanan toplam bütçe Üniversitemiz toplam bütçesine oranlanarak toplam bütçe büyüklüğü içerisinde ar-ge nin payı izlenecektir. Üniversitemiz Stratejik Planında yer alan İnovasyon Amaçlı Bilimsel Çalışmaları ve Girişimcilik Faaliyetlerini Artırmak amacı kapsamında araştırma-geliştirme faaliyetlerini artırılması yönünde çalışmalar yapılacaktır.

Hesaplama Yöntemi: Arge Harcamaları/Üniversite Bütçesi
Verinin Kaynağı: Bilimsel Araştırmalar Proje Ofisi, Döner Sermaye İşletme Müdürlüğü

Performans Göstergesi	Ölçü Birimi	2022	2023 Planlanan	2023 YS Gerçekleşme	2024 Hedef	2025 Tahmin	2026 Tahmin
2- Ar-ge sonucu ortaya çıkan ürünlere ilişkin alınan patent sayısı	Sayı	0	1	0	1	1	1

Göstergeye İlişkin Açıklama: Üniversitemiz Stratejik Planında yer alan İnovasyon Amaçlı Bilimsel Çalışmaları ve Girişimcilik Faaliyetlerini Artırmak amacı ile ar-ge sonucu ortaya çıkan ürünlere ilişkin alınan patent sayılarını artırmak hedeflenmektedir.

Hesaplama Yöntemi: Ar-ge sonucu ortaya çıkan ürünlere ilişkin alınan patent sayıları hesaplanmıştır.
Verinin Kaynağı: Bilimsel Araştırmalar Proje Ofisi

Performans Göstergesi	Ölçü Birimi	2022	2023 Planlanan	2023 YS Gerçekleşme	2024 Hedef	2025 Tahmin	2026 Tahmin
3- Araştırma merkezleri gelir miktarı	TL	13.394.758,96	36.220.000	44.524.588,75	50.000.000	52.500.000,00	55.125.000,00

Göstergeye İlişkin Açıklama: Üniversitemiz Stratejik Planında yer alan İnovasyon Amaçlı Bilimsel Çalışmaları ve Girişimcilik Faaliyetlerini Artırmak amacı ile araştırma merkezlerinin gelirlerinin artırılmasına yönelik çalışmalar sürdürülecektir.

Hesaplama Yöntemi: Üniversitemiz araştırma merkezlerine ait gelir miktarları hesaplanmıştır.
Verinin Kaynağı: Döner Sermaye İşletme Müdürlüğü

Performans Göstergesi	Ölçü Birimi	2022	2023 Planlanan	2023 YS Gerçekleşme	2024 Hedef	2025 Tahmin	2026 Tahmin
4- Araştırma merkezlerinin sanayi ile yaptığı proje sayısı	Sayı	15	14	21	21	21	21

Göstergeye İlişkin Açıklama: Üniversitemiz Stratejik Planında yer alan İnovasyon Amaçlı Bilimsel Çalışmaları ve Girişimcilik Faaliyetlerini Artırmak amacı ile araştırma merkezlerinin sanayi ile yaptığı proje sayılarının artırılması için çalışmalar sürdürülecektir.

Hesaplama Yöntemi: Üniversitemiz araştırma merkezlerinin sanayi ile yaptığı proje sayıları hesaplanmıştır.
Verinin Kaynağı: Döner Sermaye İşletme Müdürlüğü

2024 YILI PERFORMANS PROGRAMI

Performans Göstergesi	Ölçü Birimi	2022	2023 Planlanan	2023 YS Gerçekleşme	2024 Hedef	2025 Tahmin	2026 Tahmin
5- BAP kapsamında desteklenen araştırma projeleri sayısı	Sayı	85	90	112	112	115	120

Göstergeye İlişkin Açıklama:

Üniversitemiz Stratejik Planında yer alan Araştırma Amaçlı Bilimsel Faaliyetleri Artırmak amacıyla BAP araştırma projeleri sayısının artırılması hedeflenmektedir.

Hesaplama Yöntemi:

BAP kapsamında desteklenen araştırma projeleri sayıları hesaplanmıştır.

Verinin Kaynağı:

Bilimsel Araştırmalar Proje Ofisi

Performans Göstergesi	Ölçü Birimi	2022	2023 Planlanan	2023 YS Gerçekleşme	2024 Hedef	2025 Tahmin	2026 Tahmin
6- Öğretim elemanı başına düşen ar-ge proje sayısı	Sayı	0,05	0,05	0,0646	0,0639	0,0635	0,0639

Göstergeye İlişkin Açıklama:

Araştırma-geliştirme faaliyetlerinin artırılması amacıyla öğretim elemanı başına düşen ar-ge proje sayılarının artırılması hedeflenmektedir.

Hesaplama Yöntemi:

Ar-ge proje sayısı toplam öğretim elemanı sayısına oranlanmıştır.

Verinin Kaynağı:

Bilimsel Araştırmalar Proje Ofisi, Döner Sermaye İşletme Müdürlüğü, Personel Daire Başkanlığı.

Performans Göstergesi	Ölçü Birimi	2022	2023 Planlanan	2023 YS Gerçekleşme	2024 Hedef	2025 Tahmin	2026 Tahmin
7- Patent, faydalı model ve endüstriyel tasarım başvuru sayısı	Sayı	4	1	5	2	3	4

Göstergeye İlişkin Açıklama:

Üniversitemiz Stratejik Planında yer alan İnovasyon Amaçlı Bilimsel Çalışmaları ve Girişimcilik Faaliyetlerini Artırmak amacı ile patent, faydalı model ve endüstriyel tasarım için yapılan başvuru sayılarını artırmak hedeflenmektedir.

Hesaplama Yöntemi:

Patent, faydalı model ve endüstriyel tasarım için yapılan başvuru sayıları hesaplanmıştır.

Verinin Kaynağı:

Bilimsel Araştırmalar Proje Ofisi, Döner Sermaye İşletme Müdürlüğü, Rektörlük.

Performans Göstergesi	Ölçü Birimi	2022	2023 Planlanan	2023 YS Gerçekleşme	2024 Hedef	2025 Tahmin	2026 Tahmin
8- Ulusal ve uluslararası kuruluşlar tarafından desteklenen ar-ge projesi sayısı	Sayı	73	82	92	105	108	115

Göstergeye İlişkin Açıklama:

Araştırma ve geliştirme faaliyetlerini artırmak üzere Üniversitemiz ulusal ve uluslararası kuruluşlar tarafından desteklenen ar-ge projeleri sayılarının artırılması hedeflenmektedir.

Hesaplama Yöntemi:

Ulusal ve uluslararası kuruluşlar tarafından desteklenen Üniversitemiz ar-ge projeleri sayıları hesaplanmıştır.

Verinin Kaynağı:

Bilimsel Araştırmalar Proje Ofisi, Döner Sermaye İşletme Müdürlüğü.

Performans Göstergesi	Ölçü Birimi	2022	2023 Planlanan	2023 YS Gerçekleşme	2024 Hedef	2025 Tahmin	2026 Tahmin
9- Uluslararası endekslerde yer alan bilimsel yayın sayısı	Sayı	717	750	779	779	800	840

Göstergeye İlişkin Açıklama:

Üniversitemiz öğretim elemanlarının yürüttükleri projelerden, ürettikleri bilimsel yayınların uluslararası endeksli dergilerde yayınlanmasının artırılması amaçlanmaktadır.

Hesaplama Yöntemi:

Veri tabanı taraması yapılmıştır.

Verinin Kaynağı:

Kalite Koordinatörlüğü

Alt Program Kapsamında Yürütülecek Faaliyet Maliyetleri

Faaliyetler	2023 Bütçe	2023 Harcama Haziran	2024 Bütçe	2025 Tahmin	2026 Tahmin
Yükseköğretim Kurumlarının Bilimsel Araştırma Projeleri	15.685.750	7.235.194	13.875.000	16.707.000	19.739.000
Bütçe İçi	2.920.000	0	5.125.000	6.295.000	7.156.000
Bütçe Dışı	12.765.750	7.235.194	8.750.000	10.412.000	12.583.000
T O P L A M	15.685.750	7.235.194	13.875.000	16.707.000	19.739.000
Bütçe İçi	2.920.000	0	5.125.000	6.295.000	7.156.000
Bütçe Dışı	6.357.915	2.520.402	8.750.000	10.412.000	12.583.000

Faaliyetlere İlişkin Açıklamalar:

Yükseköğretim Kurumları Temel Araştırma Hizmetleri

2547 sayılı Kanun ve diğer yasal mevzuat kapsamında Temel Araştırma Hizmetleri için gerekli laboratuvar, makine-techizat ve donanım ihtiyaçları karşılanacaktır.

Yükseköğretim Kurumlarının Bilimsel Araştırma Projeleri

Yükseköğretim Kurumları Bilimsel Araştırma Projeleri; YÖK tarafından yayımlanan yönetmelik, uygulama yönergesi ve Bilimsel Araştırma Projeleri İçin Tefrik Edilen Ödeneklerin Özel Hesaba Aktarılarak Kullanımına İlişkin Usul Esaslar çerçevesinde yürütülecektir.

Alt Program Adı: ARAŞTIRMA ALTYAPILARI
Gerekçe ve Açıklamalar

Yatırım Programında Merkez Araştırma Laboratuvarı İlave Alt Yapı Projesi yer almaktadır. Ülkemizin bilgi birikiminin ve teknolojik gelişiminin artırılması ile 12. Kalkınma Planının Bilim, Teknoloji ve Yenilik hedefleri ve politikalarına katkı sağlanacaktır.

Alt Program Hedefi:

Ülkemizin bilgi birikiminin artırılmasına ve teknolojik gelişimine katkıda bulunmak üzere yükseköğretim kurumlarında araştırma altyapılarının kurulması ve kapasitelerinin güçlendirilmesi

Performans Göstergeleri

Performans Göstergesi	Ölçü Birimi	2022	2023 Planlanan	2023 YS Gerçekleşme	2024 Hedef	2025 Tahmin	2026 Tahmin
1- Araştırma altyapısı projesi tamamlanma oranı	Oran	0,0	0,54	0,45	0,55		

Göstergeye İlişkin Açıklama: Araştırma altyapı projelerinin yıl içerisinde fiziki kapasite ve makine-teçhizat yeterlilik durumlarının gelişimleri ve tamamlanmasına ilişkin çalışmalar sürdürülmektedir.

Hesaplama Yöntemi: Araştırma altyapı projesinin tamamlanma oranı hesaplanmıştır.

Verinin Kaynağı: Bilimsel Araştırmalar Proje Ofisi

Alt Program Kapsamında Yürütülecek Faaliyet Maliyetleri

Faaliyetler	2023 Bütçe	2023 Harcama Haziran	2024 Bütçe	2025 Tahmin	2026 Tahmin
Yükseköğretim Kurumları Araştırma Altyapısı Kurulması ve Geliştirilmesi	2.000	0	20.000.000	24.619.000	27.913.000
Bütçe İçi	2.000	0	20.000.000	24.619.000	27.913.000
Bütçe Dışı	0	0	0	0	0
T O P L A M	2.000	0	20.000.000	24.619.000	27.913.000
Bütçe İçi	2.000	0	20.000.000	24.619.000	27.913.000
Bütçe Dışı	0	0	0	0	0

Faaliyetlere İlişkin Açıklamalar:

Yükseköğretim Kurumları Araştırma Altyapısı Kurulması ve Geliştirilmesi

"2547 sayılı Yükseköğretim Kanununun 4 üncü maddesinin (c) bendi ve Yükseköğretim Kurumları Bilimsel Araştırma Projeleri Hakkında Yönetmelik kapsamında bilimsel araştırma çalışmalarının teknolojik düzeyde yapılması için gerekli altyapı çalışmalarının yapılarak geliştirilmesini sağlamak amacıyla yapılan çalışmalar bu faaliyet altında izlenecektir.

6550 sayılı Araştırma Altyapılarının Desteklenmesine Dair Kanun çerçevesinde Strateji ve Bütçe Başkanlığı Destekli "Merkezi Araştırma Laboratuvarı İlave Altyapı" projesine ilişkin tüm giderler bu faaliyet altında izlenecektir."

2024 YILI PERFORMANS PROGRAMI

Bütçe Yılı: 2024
Program Adı: HAYAT BOYU ÖĞRENME
Alt Program Adı: YÜKSEKÖĞRETİM KURUMLARI SÜREKLİ EĞİTİM FAALİYETLERİ
Gereke ve Açıklamalar

Toplumun tüm kesimlerine ihtiyaç duyduğu alanlarda eğitimler verilmesi, kamu kurum ve kuruluşları, özel sektör ve uluslararası kuruluşlarla işbirliğinin gelişmesine katkıda bulunulması için Üniversitemiz 2020-2024 Stratejik Planında da yer alan Kamu İdareleri, Özel Kuruluşlar ve Sivil Toplum Örgütleriyle İşbirliğine Girerek Toplumsal Sorumluluk Projelerine Katkıda Bulunmak amacı ve 12. Kalkınma Planında yer alan hedef ve politikalar çerçevesinde üniversitemizde sosyal sorumluluk projeleri yürütülmekte ve mesleki eğitimler verilerek eğitimlere ilişkin sertifikalar düzenlenmektedir.

Alt Program Hedefi:

Toplumun tüm kesimlerine ihtiyaç duyduğu alanlarda eğitimler verilmesi, kamu kurum ve kuruluşları, özel sektör ve uluslararası kuruluşlarla işbirliğinin gelişmesine katkıda bulunulması

Performans Göstergeleri

Performans Göstergesi	Ölçü Birimi	2022	2023 Planlanan	2023 YS Gerçekleşme	2024 Hedef	2025 Tahmin	2026 Tahmin
1- Dezavantajlı gruplara yönelik sosyal entegrasyon ve kapsayıcılığa ilişkin yapılan faaliyet sayısı	Sayı	0	3	15	15	20	25

Göstergeye İlişkin Açıklama: Üniversitemiz Stratejik Planında yer alan Kamu İdareleri, Özel Kuruluşlar ve Sivil Toplum Örgütleriyle işbirliğine girerek Toplumsal Sorumluluk Projelerine Katkıda bulunmak amacı ile dezavantajlı gruplara yönelik olarak düzenlenen faaliyet sayılarının artırılması hedeflenmektedir.

Hesaplama Yöntemi: Üniversitemiz dezavantajlı gruplara yönelik sosyal entegrasyon ve kapsayıcılığa ilişkin düzenlenen faaliyet sayıları hesaplanmıştır.

Verinin Kaynağı: Sağlık Kültür ve Spor Daire Başkanlığı

Performans Göstergesi	Ölçü Birimi	2022	2023 Planlanan	2023 YS Gerçekleşme	2024 Hedef	2025 Tahmin	2026 Tahmin
2- Mezunlara yönelik gerçekleştirilen faaliyet sayısı	Sayı	18	8	6	10	12	14

Göstergeye İlişkin Açıklama: Mezunlarımızın Kamu Kurum ve Kuruluşları ile özel sektörle işbirliği içerisinde olarak mesleki gelişimlerine katkı sağlanması hedeflenmektedir.

Hesaplama Yöntemi: Mezun öğrencilerimize yönelik faaliyet sayıları hesaplanmıştır.

Verinin Kaynağı: Öğrenci İşleri Daire Başkanlığı

Performans Göstergesi	Ölçü Birimi	2022	2023 Planlanan	2023 YS Gerçekleşme	2024 Hedef	2025 Tahmin	2026 Tahmin
3- Sürekli Eğitim Merkezi (SEM) ve Dil Merkezi (DİLMER) tarafından mesleki eğitime yönelik verilen sertifika sayısı	Sayı	4.318	4.300	2.944	4.500	5.000	5.500

Göstergeye İlişkin Açıklama: Üniversitemiz Sürekli Eğitim Merkezi ve Dil Merkezi tarafından toplumun tüm kesimlerine ihtiyaç duyduğu alanlarda eğitim verilmesi ile Kamu Kurum ve Kuruluşlarla işbirliğinin artırılmasına yönelik faaliyetlerin artırılması hedeflenmektedir.

Hesaplama Yöntemi: SEM ve DİLMER tarafından mesleki eğitime yönelik düzenlenmiş olduğumuz sertifika sayıları hesaplanmıştır.

Verinin Kaynağı: Döner Sermaye İşletme Müdürlüğü

Performans Göstergesi	Ölçü Birimi	2022	2023 Planlanan	2023 YS Gerçekleşme	2024 Hedef	2025 Tahmin	2026 Tahmin
4- Tamamlanan sosyal sorumluluk projeleri sayısı	Sayı	0	3	53	60	65	70

Göstergeye İlişkin Açıklama: Toplumun tüm kesimlerine ihtiyaç duyduğu alanda eğitimler verilmesi, Kamu Kurum ve Kuruluşları ile Özel Sektör ve Uluslararası Kuruluşlarla işbirliği içerisinde olmak hedeflenmektedir.

Hesaplama Yöntemi: Sosyal Sorumluluk çerçevesinde tamamlanan projeler baz alınmıştır.

Verinin Kaynağı: Sağlık Kültür ve Spor Daire Başkanlığı

Performans Göstergesi	Ölçü Birimi	2022	2023 Planlanan	2023 YS Gerçekleşme	2024 Hedef	2025 Tahmin	2026 Tahmin
5- Üniversitemizin çevrecilik alanlarında aldığı ödül sayısı	Sayı	0	1	0	1	1	1

Göstergeye İlişkin Açıklama: Üniversitemizin çevrecilik alanında aldığı ödül sayısı.

Hesaplama Yöntemi: Üniversitemizin çevrecilik alanında aldığı ödül sayıları hesaplanacaktır.

Verinin Kaynağı: Rektörlük

Alt Program Kapsamında Yürütülecek Faaliyet Maliyetleri

Faaliyetler	2023 Bütçe	2023 Harcama Haziran	2024 Bütçe	2025 Tahmin	2026 Tahmin
Toplum Hizmetine Sunulan Eğitim Programları, Kurs ve Seminerler	34.380.000	12.771.115	42.650.000	44.782.000	47.021.000
Bütçe İçi	0	0	0	0	0
Bütçe Dışı	34.380.000	12.771.115	42.650.000	44.782.000	47.021.000
T O P L A M	34.380.000	12.771.115	42.650.000	44.782.000	47.021.000
Bütçe İçi	0	0	0	0	0
Bütçe Dışı	34.380.000	12.771.115	42.650.000	44.782.000	47.021.000

Faaliyetlere İlişkin Açıklamalar:

Toplum Hizmetine Sunulan Eğitim Programları, Kurs ve Seminerler

Toplum hizmetine sunulan eğitim programları, kurs ve seminerlere ilişkin hizmetler 2547 sayılı Kanunun 7. maddesine istinaden bu faaliyet altında izlenecektir.

Yükseköğretim Kurumları Sosyal Sorumluluk Projeleri

Sosyal sorumluluk projeleri kapsamında, Üniversitemizde verilecek eğitimler ile diğer kurum ve kuruluşlarla iş birliği yapılmasına ilişkin çalışmalar bu faaliyet altında izlenecektir.

2024 YILI PERFORMANS PROGRAMI

Bütçe Yılı: 2024
Program Adı: TEDAVİ EDİCİ SAĞLIK
Alt Program Adı: TEDAVİ HİZMETLERİ
Gereğe ve Açıklamalar

Alt Program Hedefi:

Tedavi edici sağlık hizmetinin erişilebilir ve etkili olarak sunulmasının sağlanması

Alt Program Kapsamında Yürütülecek Faaliyet Maliyetleri

Faaliyetler	2023 Bütçe	2023 Harcama Haziran	2024 Bütçe	2025 Tahmin	2026 Tahmin
Ağız ve Diş Sağlığı Hizmetleri	78.306.000	12.851.358	164.423.000	174.349.000	184.039.000
Bütçe İçi	1.056.000	342.307	9.423.000	11.599.000	13.152.000
Bütçe Dışı	77.250.000	12.509.050	155.000.000	162.750.000	170.887.000
Diş Hekimliği Hastanesi Tarafından Yapılacak Taban Ödeme	0	9.985.000	33.262.000	40.776.000	46.363.000
Bütçe İçi	0	9.985.000	33.262.000	40.776.000	46.363.000
Bütçe Dışı	0	0	0	0	0
Üniversite Genel Hastane Hizmetleri	1.104.000	1.596.050	2.373.000	2.945.000	3.392.000
Bütçe İçi	1.104.000	1.596.050	2.373.000	2.945.000	3.392.000
Bütçe Dışı	0	0	0	0	0
T O P L A M	79.410.000	24.432.408	200.058.000	218.070.000	233.794.000
Bütçe İçi	2.160.000	11.923.358	45.058.000	55.320.000	62.907.000
Bütçe Dışı	77.250.000	12.509.050	155.000.000	162.750.000	170.887.000

Faaliyetlere İlişkin Açıklamalar:

Ağız ve Diş Sağlığı Hizmetleri

Genel ya da uzman diş klinikleri, diş hekimleri, ağız sağlığı ve bakımı uzmanları ve dişle ilgili diğer yardımcı birimler tarafından verilen diş hizmetleri ile ilgili giderler bu faaliyet altında izlenecektir.

Üniversite Genel Hastane Hizmetleri

Genel Hastane hizmetleri kapsamında yürütülen hizmetler bu faaliyet altında izlenecektir.

2024 YILI PERFORMANS PROGRAMI

Bütçe Yılı: 2024
Program Adı: YÜKSEKÖĞRETİM

Alt Program Adı: ÖN LİSANS EĞİTİMİ, LİSANS EĞİTİMİ VE LİSANSÜSTÜ EĞİTİM
Gereke ve Açıklamalar

Üniversitemiz ön lisans, lisans ve lisansüstü verilen eğitim hizmetleri ile mesleki yeterlilik sahibi ve gelişime açık mezunlar yetiştirmeyi benimseyen, yabancı dilde eğitim vermekle birlikte en yüksek dilimden öğrenci almayı ve uluslararası öğrenci sayısını artırmayı hedeflemektedir. Hedeflerin gerçekleştirilmesi ve 12. Kalkınma Planında yer alan politika, hedefler ve programlar ile ülkemizin yükseköğretim alanında uluslararasılaşma düzeyine katkı sağlanması amaçlanmaktadır.

Alt Program Hedefi:

Mesleki yeterlilik sahibi ve gelişime açık mezunlar yetiştirilmesi

Performans Göstergeleri

Performans Göstergesi	Ölçü Birimi	2022	2023 Planlanan	2023 YS Gerçekleşme	2024 Hedef	2025 Tahmin	2026 Tahmin
1- Doktora eğitimini tamamlayanların sayısı	Sayı	141	150	148	150	160	170

Göstergeye İlişkin Açıklama: Üniversitemiz Stratejik Planında yer alan Nitelikli, Rekabetçi ve Yenilikçi Mezunlar Yetiştirmek amacı ile lisansüstü eğitimde doktora eğitimini tamamlayan öğrenci sayılarının artırılması hedeflenmektedir.

Hesaplama Yöntemi:

Verinin Kaynağı:

Üniversitemiz doktora eğitimini tamamlayan öğrenci sayıları hesaplanmıştır.
Öğrenci İşleri Daire Başkanlığı

Performans Göstergesi	Ölçü Birimi	2022	2023 Planlanan	2023 YS Gerçekleşme	2024 Hedef	2025 Tahmin	2026 Tahmin
2- Eğitimin program süresinde bitirilme oranı	Oran	0,86	0,85	0,86	0,87	0,87	0,87

Göstergeye İlişkin Açıklama: Üniversitemiz Stratejik Planında yer alan Nitelikli, Rekabetçi ve Yenilikçi Mezunlar Yetiştirmek amacı ile ön lisans, lisans ve lisansüstü programlarda eğitimlerin süresinde bitirilmesi hedeflenmektedir.

Hesaplama Yöntemi:

Verinin Kaynağı:

Öğrencilerin almış oldukları eğitimi program süresinde bitirme oranları hesaplanmıştır.
Öğrenci İşleri Daire Başkanlığı

Performans Göstergesi	Ölçü Birimi	2022	2023 Planlanan	2023 YS Gerçekleşme	2024 Hedef	2025 Tahmin	2026 Tahmin
3- Fen bilimleri kontenjan doluluk oranı	Oran	100	100	100	100	100	100

Göstergeye İlişkin Açıklama: Üniversitemiz Stratejik Planında yer alan Nitelikli, Rekabetçi ve Yenilikçi Mezunlar Yetiştirmek amacı ile fen bilimleri programlarının kontenjanlarının doluluk oranlarının yüksek olması hedeflenmektedir.

Hesaplama Yöntemi:

Verinin Kaynağı:

Fen bilimleri alanlarındaki programların kontenjanları ve yerleşen öğrenci sayılarına göre doluluk oranları hesaplanmıştır.
Öğrenci İşleri Daire Başkanlığı

Performans Göstergesi	Ölçü Birimi	2022	2023 Planlanan	2023 YS Gerçekleşme	2024 Hedef	2025 Tahmin	2026 Tahmin
4- Kütüphanede bulunan basılı ve elektronik kaynak sayısı	Sayı	1.316.874	1.350.000	7.346.958	8.000.000	8.500.000	9.000.000

Göstergeye İlişkin Açıklama: Eğitim-öğretim faaliyetlerinde kullanılmak üzere kütüphane hizmetlerinin yeterliliğinin sağlanması hedeflenmektedir.

Hesaplama Yöntemi:

Verinin Kaynağı:

Üniversitemiz kütüphanelerinde bulunan mevcut basılı ve elektronik kaynakların sayısı hesaplanmıştır.
Kütüphane ve Dokümantasyon Daire Başkanlığı

Performans Göstergesi	Ölçü Birimi	2022	2023 Planlanan	2023 YS Gerçekleşme	2024 Hedef	2025 Tahmin	2026 Tahmin
5- Kütüphanede bulunan öğrenci başına düşen basılı ve elektronik kaynak sayısı	Sayı	50,04	50,14	267,36	279,31	282	284,43

Göstergeye İlişkin Açıklama: Eğitim-öğretim faaliyetlerinde kullanılmak üzere kütüphane hizmetlerinin yeterliliğini sağlamak hedeflenmektedir.

Hesaplama Yöntemi:

Verinin Kaynağı:

Üniversitemiz kütüphanelerinde bulunan basılı ve elektronik kaynak sayılarının öğrenci sayısına bölünmesi ile hesaplanmıştır.
Kütüphane ve Dokümantasyon Daire Başkanlığı

Performans Göstergesi	Ölçü Birimi	2022	2023 Planlanan	2023 YS Gerçekleşme	2024 Hedef	2025 Tahmin	2026 Tahmin
6- Kütüphaneden yararlanan kişi sayısı	Sayı	857.342	860.000	792.350	860.000	900.000	950.000

Göstergeye İlişkin Açıklama: Eğitim-öğretim faaliyetlerinde kullanılmak üzere kütüphane hizmetlerinin yeterliliğini sağlamak amacıyla kütüphanelerden faydalanan kişi sayıları hesaplanmıştır.

Hesaplama Yöntemi:

Verinin Kaynağı:

Üniversitemiz kütüphanelerinden yararlanan kişi sayıları hesaplanmıştır.
Kütüphane ve Dokümantasyon Daire Başkanlığı

2024 YILI PERFORMANS PROGRAMI

Performans Göstergesi	Ölçü Birimi	2022	2023 Planlanan	2023 YS Gerçekleşme	2024 Hedef	2025 Tahmin	2026 Tahmin
7- Lisansüstü öğrencilerin toplam öğrenciler içindeki payı	Oran	0,19	0,21	0,18	0,22	0,22	0,22

Göstergeye İlişkin Açıklama:

Üniversitemiz enstitülerinde eğitim-öğretim hizmeti sunulan öğrencilerin Üniversitemiz toplam öğrencilerinin içindeki payı belirlenmektedir.

Hesaplama Yöntemi:

Lisansüstü eğitimi alan öğrencilerimizin sayısı toplam öğrenci sayımıza oranlanarak hesaplanmıştır.

Verinin Kaynağı:

Öğrenci İşleri Daire Başkanlığı

Performans Göstergesi	Ölçü Birimi	2022	2023 Planlanan	2023 YS Gerçekleşme	2024 Hedef	2025 Tahmin	2026 Tahmin
8- Öğrenci başına düşen eğitim alanı	Metrekare	2,1	2,55	1,99	1,91	1,93	1,84

Göstergeye İlişkin Açıklama:

Üniversitemiz Stratejik Planında yer alan Üniversitemizin Eğitim, Araştırma, Toplumsal Sorumluluk ve Girişimcilik Stratejileri İle Uyumlu ve Onları Destekleyici Fiziki Altyapıyı ve İnsan Kaynaklarını Geliştirmek amacıyla eğitim ortamını eğitime ve araştırmaya daha elverişli ve öğrencilerin sosyal / akademik ihtiyaçlarına uygun hale getirilmesi için öğrenci başına düşen eğitim alanının artırılması hedeflenmektedir.

Hesaplama Yöntemi:

Yerleşkelerde toplam eğitim alanı (derslik m2) öğrenci sayısına bölünmüştür.

Verinin Kaynağı:

Yapı İşleri ve Teknik Daire Başkanlığı

Performans Göstergesi	Ölçü Birimi	2022	2023 Planlanan	2023 YS Gerçekleşme	2024 Hedef	2025 Tahmin	2026 Tahmin
9- Öğrenci başına düşen kapalı alan	Metrekare	8,84	8,02	7,86	7,55	7,80	7,86

Göstergeye İlişkin Açıklama:

Üniversitemiz Stratejik Planında yer alan Üniversitemizin Eğitim, Araştırma, Toplumsal Sorumluluk ve Girişimcilik Stratejileri İle Uyumlu ve Onları Destekleyici Fiziki Altyapıyı ve İnsan Kaynaklarını Geliştirmek amacıyla eğitim ortamını eğitime ve araştırmaya daha elverişli ve öğrencilerin sosyal / akademik ihtiyaçlarına uygun hale getirilmesi için öğrenci başına düşen kapalı alanının artırılması hedeflenmektedir.

Hesaplama Yöntemi:

Öğrenci başına düşen kapalı alan yerleşkelerin kapalı alan m2 lerinin öğrenci sayısına oranlanması ile hesaplanmıştır.

Verinin Kaynağı:

Yapı İşleri ve Teknik Daire Başkanlığı

Performans Göstergesi	Ölçü Birimi	2022	2023 Planlanan	2023 YS Gerçekleşme	2024 Hedef	2025 Tahmin	2026 Tahmin
10- Öğrenci değişim programlarından yararlanan öğrencilerin oranı	Oran	0,01	0,01	0,0074	0,0063	0,0061	0,0060

Göstergeye İlişkin Açıklama:

Üniversitemiz öğrencilerinin Erasmus, Farabi ve Mevlana gibi değişim programlarından yararlanma oranları hesaplanmaktadır.

Hesaplama Yöntemi:

Öğrenci değişim programlarından yararlanan öğrencilerin sayısı toplam öğrenci sayısına oranlanmıştır.

Verinin Kaynağı:

Dış İlişkiler Birimi Koordinatörlüğü, Öğrenci İşleri Daire Başkanlığı

Performans Göstergesi	Ölçü Birimi	2022	2023 Planlanan	2023 YS Gerçekleşme	2024 Hedef	2025 Tahmin	2026 Tahmin
11- Öğretim üyesi başına düşen öğrenci sayısı	Sayı	32,73	30,77	31,95	30,57	31,73	32,96

Göstergeye İlişkin Açıklama:

Üniversitemiz Stratejik Planında yer alan Nitelikli, Rekabetçi ve Yenilikçi Mezunlar Yetiştirmek amacı ile öğretim üyesi başına düşen öğrenci sayısının az olması ve kaliteli bir eğitim-öğretim hizmeti verilmesi hedeflenmektedir.

Hesaplama Yöntemi:

Üniversitemiz toplam öğrenci sayısı öğretim üyesi sayısına oranlanmıştır.

Verinin Kaynağı:

Öğrenci İşleri Daire Başkanlığı, Personel Daire Başkanlığı

Performans Göstergesi	Ölçü Birimi	2022	2023 Planlanan	2023 YS Gerçekleşme	2024 Hedef	2025 Tahmin	2026 Tahmin
12- Sağlık bilimleri kontenjan doluluk oranı	Oran	100	100	100	100	100	100

Göstergeye İlişkin Açıklama:

Üniversitemiz Stratejik Planında yer alan Nitelikli, Rekabetçi ve Yenilikçi Mezunlar Yetiştirmek amacı ile sağlık bilimleri programlarının kontenjanlarının doluluk oranlarının yüksek olması hedeflenmektedir.

Hesaplama Yöntemi:

Sağlık bilimleri alanlarındaki programların kontenjanları ve yerleşen öğrenci sayılarına göre doluluk oranları hesaplanmıştır.

Verinin Kaynağı:

Öğrenci İşleri Daire Başkanlığı

Performans Göstergesi	Ölçü Birimi	2022	2023 Planlanan	2023 YS Gerçekleşme	2024 Hedef	2025 Tahmin	2026 Tahmin
13- Sosyal bilimler kontenjan doluluk oranı	Oran	100	100	100	100	100	100

Göstergeye İlişkin Açıklama:

Üniversitemiz Stratejik Planında yer alan Nitelikli, Rekabetçi ve Yenilikçi Mezunlar Yetiştirmek amacı ile sosyal bilimleri programlarının kontenjanlarının doluluk oranlarının yüksek olması hedeflenmektedir.

Hesaplama Yöntemi:

Sosyal bilimleri alanlarındaki programların kontenjanları ve yerleşen öğrenci sayılarına göre doluluk oranları hesaplanmıştır.

Verinin Kaynağı:

Öğrenci İşleri Daire Başkanlığı

Performans Göstergesi	Ölçü Birimi	2022	2023 Planlanan	2023 YS Gerçekleşme	2024 Hedef	2025 Tahmin	2026 Tahmin
14- Teknokent veya Teknoloji Transfer Ofisi (TTO) projelerine katılan öğrenci sayısı	Sayı	4	5	0	10	11	12

Göstergeye İlişkin Açıklama:

Nitelikli, Rekabetçi ve Yenilikçi Mezunlar Yetiştirmek amacı ile Üniversitemiz öğrencilerinin Teknokent veya Teknoloji Transfer Ofisi (TTO) projelerine katılmaları sağlanacaktır.

Hesaplama Yöntemi:

Teknokent veya Teknoloji Transfer Ofisi (TTO) projelerine katılan öğrenci sayıları hesaplanmıştır.

Verinin Kaynağı:

Öğrenci İşleri Daire Başkanlığı

Performans Göstergesi	Ölçü Birimi	2022	2023 Planlanan	2023 YS Gerçekleşme	2024 Hedef	2025 Tahmin	2026 Tahmin
15- Uluslararası kuruluşlarla ortak uygulanan eğitim programı sayısı	Sayı	3	3	3	4	4	4

Göstergeye İlişkin Açıklama:

Mesleki yeterlilik sahibi ve gelişime açık mezunlar yetiştirmek amacıyla uluslararası kuruluşlar ile ortak eğitim-öğretim programları uygulanması ve çalışmaların sürdürülmesi hedeflenmektedir.

Hesaplama Yöntemi:

Uluslararası kuruluşlarla ortak uygulanan eğitim programı sayıları hesaplanmıştır.

Verinin Kaynağı:

Öğrenci İşleri Daire Başkanlığı

2024 YILI PERFORMANS PROGRAMI

Performans Göstergesi	Ölçü Birimi	2022	2023 Planlanan	2023 YS Gerçekleşme	2024 Hedef	2025 Tahmin	2026 Tahmin
16- Yabancı dilde eğitim veren program sayısı	Sayı	81	82	80	83	83	84

Göstergeye İlişkin Açıklama: Üniversitemiz Stratejik Planında yer alan Nitelikli, Rekabetçi ve Yenilikçi Mezunlar Yetiştirmek amacı ve uluslararasılaşma stratejisi kapsamında yabancı dilde eğitim veren program sayılarının artırılması hedeflenmektedir.

Hesaplama Yöntemi:

Verinin Kaynağı:

Yabancı dilde eğitim veren programlarımızın sayısı hesaplanmıştır.

Öğrenci İşleri Daire Başkanlığı

Performans Göstergesi	Ölçü Birimi	2022	2023 Planlanan	2023 YS Gerçekleşme	2024 Hedef	2025 Tahmin	2026 Tahmin
17- Yabancı uyruklu akademisyen sayısı	Sayı	24	46	20	25	26	27

Göstergeye İlişkin Açıklama: Üniversitemiz Stratejik Planında yer alan Nitelikli, Rekabetçi ve Yenilikçi Mezunlar Yetiştirmek amacı ve uluslararasılaşma stratejisi kapsamında yabancı dilde eğitim veren program sayılarının artırılması ve böylelikle yabancı uyruklu akademik personel sayısının artırılması hedeflenmektedir.

Hesaplama Yöntemi:

Verinin Kaynağı:

Üniversitemiz yabancı uyruklu akademik personel sayıları hesaplanmıştır.

Personel Daire Başkanlığı

Performans Göstergesi	Ölçü Birimi	2022	2023 Planlanan	2023 YS Gerçekleşme	2024 Hedef	2025 Tahmin	2026 Tahmin
18- Yabancı uyruklu öğrenci sayısı	Sayı	2.806	3.700	2.583	3.000	3.100	3.200

Göstergeye İlişkin Açıklama: Üniversitemiz Stratejik Planında yer alan Nitelikli, Rekabetçi ve Yenilikçi Mezunlar Yetiştirmek amacı ile yan dal ve çift ana dal programından mezun olan öğrencilerin sayıları tespit edilmektedir.

Hesaplama Yöntemi:

Verinin Kaynağı:

Üniversitemizde eğitim gören yabancı uyruklu öğrencilerin sayıları hesaplanmıştır.

Öğrenci İşleri Daire Başkanlığı

Performans Göstergesi	Ölçü Birimi	2022	2023 Planlanan	2023 YS Gerçekleşme	2024 Hedef	2025 Tahmin	2026 Tahmin
19- Yan dal ve çift ana dal programından mezun olanların toplam mezun sayısına oranı	Oran	0,0058	0,0090	0,0052	0,0060	0,0070	0,0080

Göstergeye İlişkin Açıklama: Üniversitemiz Stratejik Planında yer alan Nitelikli, Rekabetçi ve Yenilikçi Mezunlar Yetiştirmek amacı ile yan dal ve çift ana dal programından mezun olan öğrencilerin sayıları tespit edilmektedir.

Hesaplama Yöntemi:

Verinin Kaynağı:

Yandal ve çift anadal programından mezun olan öğrencilerimizin sayıları, toplam öğrenci sayısına oranlanarak hesaplanmıştır.

Öğrenci İşleri Daire Başkanlığı

Alt Program Kapsamında Yürütülecek Faaliyet Maliyetleri

Faaliyetler	2023 Bütçe	2023 Harcama Haziran	2024 Bütçe	2025 Tahmin	2026 Tahmin
Doktora Öğrencilerine Yönelik Burs Hizmetleri	0	442.645	0	0	0
Bütçe İçi	0	442.645	0	0	0
Bütçe Dışı	0	0	0	0	0
Doktora ve Tıpta Uzmanlık Eğitimi	34.800.000	24.363.539	81.776.000	101.493.000	116.924.000
Bütçe İçi	34.800.000	24.363.539	81.776.000	101.493.000	116.924.000
Bütçe Dışı	0	0	0	0	0
Lisans Öğrencilerine Yönelik Burs Hizmetleri	0	38.750	0	0	0
Bütçe İçi	0	38.750	0	0	0
Bütçe Dışı	0	0	0	0	0
Yabancı Uyruklu Öğrenci Programı Kapsamında Yürütülen Hizmetler	0	64.753	0	0	0
Bütçe İçi	0	64.753	0	0	0
Bütçe Dışı	0	0	0	0	0
Yükseköğretim Kurumları Bilgi ve Kültürel Kaynaklar ile Sportif Altyapının Geliştirilmesi Hizmetleri	9.988.000	4.013.313	22.882.000	22.190.000	25.559.000
Bütçe İçi	9.988.000	4.013.313	22.882.000	22.190.000	25.559.000
Bütçe Dışı	0	0	0	0	0
Yükseköğretim Kurumları Birinci Öğretim	769.288.000	377.745.816	1.774.266.000	2.213.582.000	2.543.742.000
Bütçe İçi	769.288.000	377.745.816	1.774.266.000	2.213.582.000	2.543.742.000
Bütçe Dışı	0	0	0	0	0
Yükseköğretim Kurumları İkinci Öğretim	607.000	0	720.000	887.000	1.003.000
Bütçe İçi	607.000	0	720.000	887.000	1.003.000
Bütçe Dışı	0	0	0	0	0
Yükseköğretim Kurumları Tezsiz Yüksek Lisans	556.000	1.529.038	713.000	1.556.000	1.791.000
Bütçe İçi	556.000	1.529.038	713.000	1.556.000	1.791.000
Bütçe Dışı	0	0	0	0	0
Yükseköğretim Kurumları Uluslararası Ortak Eğitim ve Öğretim Programı	17.326.807	8.490.040	9.500.000	10.500.000	11.000.000
Bütçe İçi	0	0	0	0	0
Bütçe Dışı	17.326.807	8.490.040	9.500.000	10.500.000	11.000.000
T O P L A M	852.239.000	415.426.008	1.889.857.000	2.350.208.000	2.700.019.000
Bütçe İçi	815.239.000	408.197.855	1.880.357.000	2.339.708.000	2.689.019.000
Bütçe Dışı	17.326.807	8.490.040	9.500.000	10.500.000	11.000.000

Faaliyetlere İlişkin Açıklamalar:

Doktora Öğrencilerine Yönelik Burs Hizmetleri

Ülkemiz için öncelikli alanlarında nitelikli bilgi üretmek amaçlı doktoralı insan kaynağını karşılamak üzere, doktora programlarında öğrenim gören öğrencileri desteklemek için YÖK vb. kurumlarca verilen burslara ilişkin hizmetler bu faaliyet altında izlenecektir.

Doktora ve Tıpta Uzmanlık Eğitimi

Üniversitemizde enstitüler tarafından verilen lisansüstü eğitime yönelik giderler bu faaliyet altında izlenecektir. Üniversitemizde bulunan 5 adet enstitü fen, sosyal ve sağlık bilimleri alanında hizmet vermektedir.

Lisans Öğrencilerine Yönelik Burs Hizmetleri

Lisans Programlarına Kayıtlı Öğrencilere Verilecek Burslara İlişkin Usul ve Esaslar çerçevesinde Yükseköğretim Kurulu tarafından lisans öğrencilerine sağlanacak burslara ilişkin hizmetler bu faaliyet altında izlenecektir.

Yabancı Uyruklu Öğrenci Programı Kapsamında Yürütülen Hizmetler

Yurt Dışından Gelecek Yabancı Uyruklu Öğrencilere Sağlanacak Desteklere İlişkin Usul ve Esaslar çerçevesinde yabancı uyruklu öğrencilere ilişkin yürütülen hizmetler bu faaliyet altında izlenecektir.

Yükseköğretim Kurumları Bilgi ve Kültürel Kaynaklar ile Sportif Altyapının Geliştirilmesi Hizmetleri

Bilgi işlem sistemlerinin işletilmesi ve geliştirilmesi ile teknolojik kapasitelerinin artırılmasına yönelik iş, işlem ve süreçlere ilişkin giderleri bu faaliyet altında izlenecektir. Yatırım programında yer alan Yayın Alımları projesi kapsamında Kütüphane ve Dökümantasyon Daire Başkanlığı tarafından elektronik ve basılı kaynak alımlarına ilişkin giderler bu faaliyet altında izlenecektir.

Yükseköğretim Kurumları Birinci Öğretim

2547 sayılı Kanunun kapsamında Üniversitemiz fakültelerinde, meslek yüksekokullarında ve konservatuvarlarında verilen birinci öğretim lisans ve ön lisans ilişkili eğitim-öğretim hizmetleri bu faaliyet altında izlenecektir.

Yükseköğretim Kurumları İkinci Öğretim

3843 sayılı Kanun'un 7. maddesi çerçevesinde lisans programlarında ikinci öğretime ilişkin tüm hizmetler bu faaliyet altında izlenecektir.

Yükseköğretim Kurumları Tezsiz Yüksek Lisans

Enstitülerimizde tezsiz yüksek lisans programları kapsamında verilen eğitim-öğretim hizmetlerine yönelik giderler bu faaliyet altında izlenecektir.

Yükseköğretim Kurumları Uluslararası Ortak Eğitim ve Öğretim Programı

2547 sayılı Kanun'un 43. maddesinin (d) bendi çerçevesinde uluslararası ön lisans ve lisans programları hizmetlerine ilişkin hizmetler bu faaliyet altında izlenecektir.

2024 YILI PERFORMANS PROGRAMI

Alt Program Adı: ÖĞRETİM ELEMANLARINA SAĞLANAN BURS VE DESTEKLER Gereke ve Açıklamalar

Üniversitemiz 2020-2024 Stratejik Planında yer alan Araştırma Amaçlı Bilimsel Faaliyetleri Artırmak amacı ile alanında yetkin, araştırmacı, bilgi üreten ve aktaran akademisyenler yetiştirilerek, Üniversitemiz ulusal ve uluslararası sıralama endekslerinde yer almayı, üst sıralara yerleşmeyi ve 12. Kalınma Planında yer alan politika ve hedeflere katkı sağlamayı hedeflemektedir. Öğretici merkezli yerine öğrenci merkezli eğitimi benimsemiş, uluslararası öğretim elemanları ile eğitim öğretim faaliyetlerini sürdüren, kendini sürekli geliştiren öğretim elemanları ile hizmet vermeyi hedeflemektedir.

Alt Program Hedefi:

Alanında yetkin, araştırmacı, bilgi üreten ve aktaran akademisyenler yetiştirilmesi

Performans Göstergeleri

Performans Göstergesi	Ölçü Birimi	2022	2023 Planlanan	2023 YS Gerçekleşme	2024 Hedef	2025 Tahmin	2026 Tahmin
1- SCI, SCI-Expanded, SSCI ve AHCI kapsamındaki dergilerde öğretim elemanı başına düşen yayın sayısı	Sayı	0,40	0,43	0,44	0,44	0,45	0,46

Göstergeye İlişkin Açıklama:

Üniversitemiz Stratejik Planında yer alan Araştırma Amaçlı Bilimsel Faaliyetleri Artırmak amacı ile alanında yetkin, araştırmacı, bilgi üreten ve aktaran akademisyenler yetiştirilerek, Üniversitemiz ulusal ve uluslararası sıralama endekslerinde yer almak ve üst sıralara yerleşmek hedeflenmektedir.

Hesaplama Yöntemi:

SCI, SCI-Expanded, SSCI, AHCI Kapsamındaki dergilerdeki yayın sayısı Üniversitemiz öğretim elemanı sayısına oranlanmıştır.

Verinin Kaynağı:

Kalite Koordinatörlüğü, Personel Daire Başkanlığı

Performans Göstergesi	Ölçü Birimi	2022	2023 Planlanan	2023 YS Gerçekleşme	2024 Hedef	2025 Tahmin	2026 Tahmin
2- Yükseköğretim Kurulu tarafından belirlenecek öncelikli alanlarda sağlanan burslardan yararlanan doktora öğrenci sayısı	Sayı	22	20	21	22	23	24

Göstergeye İlişkin Açıklama:

Alanında yetkin, araştırmacı, bilgi üreten ve aktaran akademisyenler yetiştirilmesi amacıyla YÖK tarafından desteklenen (100/2000) burslardan faydalanan toplam doktora öğrenci sayılarının artırılması hedeflenmektedir.

Hesaplama Yöntemi:

YÖK tarafından aktarılan burslar çerçevesinde Üniversitemiz doktora öğrencilerinin yararlanmış olduğu burslar baz alınmıştır.

Verinin Kaynağı:

Öğrenci İşleri Daire Başkanlığı

Performans Göstergesi	Ölçü Birimi	2022	2023 Planlanan	2023 YS Gerçekleşme	2024 Hedef	2025 Tahmin	2026 Tahmin
3- Yükseköğretim Kurulu, Türkiye Bilimler Akademisi ve TÜBİTAK bilim, teşvik ve sanat ödülleri sayısı	Sayı	1	1	1	1	1	1

Göstergeye İlişkin Açıklama:

Alanında yetkin, araştırmacı, bilgi üreten ve aktaran akademisyenler yetiştirilmesi kapsamında Yükseköğretim Kurulu, Türkiye Bilimler Akademisi ve TÜBİTAK bilim, teşvik ve sanat ödülleri alan akademik personel sayıları belirlenmektedir.

Hesaplama Yöntemi:

Yükseköğretim Kurulu, Türkiye Bilimler Akademisi ve TÜBİTAK bilim, teşvik ve sanat ödülleri alan akademik personel sayısı baz alınmıştır.

Verinin Kaynağı:

Rektörlük

Alt Program Kapsamında Yürütülecek Faaliyet Maliyetleri

Faaliyetler	2023 Bütçe	2023 Harcama Haziran	2024 Bütçe	2025 Tahmin	2026 Tahmin
Öğretim Üyesi Yetiştirme Programı ve Yurtdışı Destek Hizmetleri	0	5.650	0	0	0
Bütçe İçi	0	5.650	0	0	0
Bütçe Dışı	0	0	0	0	0
T O P L A M	0	5.650	0	0	0
Bütçe İçi	0	5.650	0	0	0
Bütçe Dışı	0	0	0	0	0

Faaliyetlere İlişkin Açıklamalar:

Öğretim Üyesi Yetiştirme Programı ve Yurtdışı Destek Hizmetleri

Yükseköğretim Kurulu Başkanlığınca Öğretim Üyesi Yetiştirme Programı ve Yurtdışı Destek Hizmetleri kapsamında Üniversitemize gönderilen tutarlar karşılığı yapılan harcamalar bu faaliyet altında izlenecektir.

2024 YILI PERFORMANS PROGRAMI

Alt Program Adı: YÜKSEKÖĞRETİMDE ÖĞRENCİ YAŞAMI Gereke ve Açıklamalar

Üniversitemizde öğrenciye yönelik kültür, sanat ve spor faaliyetlerini yapabilecekleri mekanlar ile öğrencilere sunulan beslenme hizmetlerinin sürekli olarak iyileştirilmesine yönelik faaliyetler gerçekleştirilmekte olup, bu hedeflerin gerçekleştirilmesi için göstergelere Üniversitemiz 2020-2024 Stratejik Planında da yer verilmiştir.

Alt Program Hedefi:

Yükseköğretim öğrencilerine sunulan beslenme ve barınma hizmetlerinin kalitesinin artırılması; öğrencilerin kişisel ve sosyal gelişimi desteklenerek yaşam kalitesinin yükseltilmesi

Performans Göstergeleri

Performans Göstergesi	Ölçü Birimi	2022	2023 Planlanan	2023 YS Gerçekleşme	2024 Hedef	2025 Tahmin	2026 Tahmin
1- Beslenme hizmetlerinden yararlanan öğrenci sayısı	Sayı	621.732	650.000	349.574	650.000	750.000	850.000

Göstergeye İlişkin Açıklama: Yükseköğretimde öğrenci yaşam kalitesini artırmak amacıyla Üniversitemiz öğrencilerine sunulan beslenme hizmetlerinin yeterlilik düzeyinin belirlenmesi amaçlanmıştır.

Hesaplama Yöntemi: Üniversitemiz yemekhanelerinde öğrencilerine verilen öğün sayıları hesaplanmıştır.
Verinin Kaynağı: Sağlık, Kültür ve Spor Daire Başkanlığı

Performans Göstergesi	Ölçü Birimi	2022	2023 Planlanan	2023 YS Gerçekleşme	2024 Hedef	2025 Tahmin	2026 Tahmin
2- Öğrenci başına düşen sosyal donatı alanı	Metrekare	0,89	0,86	0,84	0,81	0,81	0,93

Göstergeye İlişkin Açıklama: Yükseköğretimde öğrenci yaşam kalitesini artırmak amacıyla öğrencilere yeterli sosyal donatı alanı sağlanması hedeflenmektedir.

Hesaplama Yöntemi: Üniversitemiz sosyal donatı alanları (m²) öğrenci sayısına oranlanmıştır.
Verinin Kaynağı: Yapı İşleri ve Teknik Daire Başkanlığı

Performans Göstergesi	Ölçü Birimi	2022	2023 Planlanan	2023 YS Gerçekleşme	2024 Hedef	2025 Tahmin	2026 Tahmin
3- Öğrenci kulüp ve topluluk sayısı	Sayı	107	93	122	122	125	130

Göstergeye İlişkin Açıklama: Üniversitemiz Stratejik Planında yer alan Kamu İdareleri, Özel Kuruluşlar ve Sivil Toplum Örgütleriyle İşbirliğine Girerek Toplumsal Sorumluluk Projelerine Katkıda Bulunmak amacıyla öğrenci kulüp ve topluluk sayılarının artırılması hedeflenmektedir.

Hesaplama Yöntemi: Öğrencilerimizin aktif katıldığı kulüp ve topluluk sayıları hesaplanmıştır.
Verinin Kaynağı: Sağlık Kültür ve Spor Daire Başkanlığı

Performans Göstergesi	Ölçü Birimi	2022	2023 Planlanan	2023 YS Gerçekleşme	2024 Hedef	2025 Tahmin	2026 Tahmin
4- Sosyal, kültürel ve sportif faaliyet sayısı	Sayı	616	480	461	500	510	520

Göstergeye İlişkin Açıklama: Üniversitemiz Stratejik Planında yer alan kamu idareleri, özel kuruluşlar ve sivil toplum örgütleriyle İşbirliğine Girerek Toplumsal Sorumluluk Projelerine Katkıda Bulunmak amacıyla sosyal, kültürel ve sportif faaliyet sayılarının artırılması hedeflenmektedir.

Hesaplama Yöntemi: Üniversitemiz tarafından düzenlenen sosyal, kültürel ve sportif faaliyet sayıları hesaplanmıştır.
Verinin Kaynağı: Sağlık, Kültür ve Spor Daire Başkanlığı

Performans Göstergesi	Ölçü Birimi	2022	2023 Planlanan	2023 YS Gerçekleşme	2024 Hedef	2025 Tahmin	2026 Tahmin
5- Yükseköğretimde öğrenci başına beslenme harcaması	TL	807,69	850	865,63	2.357	2.737	3.492

Göstergeye İlişkin Açıklama: Yükseköğretimde öğrenci yaşam kalitesini artırmak amacıyla Üniversitemiz öğrencilerine sunulan beslenme hizmetlerinin yeterlilik düzeyinin belirlenmesi amaçlanmıştır.

Hesaplama Yöntemi: Yemek hizmetleri kapsamında toplam öğrenci sayısı toplam beslenme harcamasına oranlanarak hesaplanmıştır.
Verinin Kaynağı: Sağlık, Kültür ve Spor Daire Başkanlığı

Performans Göstergesi	Ölçü Birimi	2022	2023 Planlanan	2023 YS Gerçekleşme	2024 Hedef	2025 Tahmin	2026 Tahmin
6- Yükseköğretimde öğrenci yaşamından memnuniyet oranı	Oran	0,81	0,80	0,84	0,84	0,84	0,84

Göstergeye İlişkin Açıklama: Üniversitemiz öğrencilerinin kampüslerde kendilerine sunulan hizmetler ile öğrenci yaşamından memnuniyet oranları belirlenmektedir.

Hesaplama Yöntemi: Yapılan anketler neticesinde öğrenci yaşamından ortalama memnuniyet oranı hesaplanmıştır.
Verinin Kaynağı: Kalite Koordinatörlüğü

Alt Program Kapsamında Yürütülecek Faaliyet Maliyetleri

Faaliyetler	2023 Bütçe	2023 Harcama Haziran	2024 Bütçe	2025 Tahmin	2026 Tahmin
Yükseköğretimde Beslenme Hizmetleri	25.078.000	4.282.947	53.672.000	63.976.000	72.537.000
Bütçe İçi	25.078.000	4.282.947	53.672.000	63.976.000	72.537.000
Bütçe Dışı	0	0	0	0	0
Yükseköğretimde Kültür ve Spor Hizmetleri	14.086.000	215.385	24.700.000	30.406.000	34.472.000
Bütçe İçi	14.086.000	215.385	24.700.000	30.406.000	34.472.000
Bütçe Dışı	0	0	0	0	0
Yükseköğretimde Öğrenci Yaşamına İlişkin Diğer Hizmetler	19.299.000	2.943.116	23.482.000	29.009.000	33.076.000
Bütçe İçi	19.299.000	2.943.116	23.482.000	29.009.000	33.076.000
Bütçe Dışı	0	0	0	0	0
T O P L A M	58.463.000	7.441.449	101.854.000	123.391.000	140.085.000
Bütçe İçi	58.463.000	7.441.449	101.854.000	123.391.000	140.085.000
Bütçe Dışı	0	0	0	0	0

Faaliyetlere İlişkin Açıklamalar:**Yükseköğretimde Beslenme Hizmetleri**

Yükseköğretimde Beslenme Hizmeti faaliyetleri, 2547 sayılı Kanununun 46. ve 47.maddelerine istinaden YÖK tarafından düzenlenen "Yüksek Öğretim Kurumları, Mediko-Sosyal Sağlık, Kültür ve Spor İşleri Dairesi Uygulama Yönetmeliği" çerçevesinde yürütülmektedir. Yemek bedelinin bir kısmı öğrencileri tarafından finanse edilmekte olup, bir kısmı ise öğrenci cari hizmet maliyeti olarak devlet tarafından karşılanan harçlarla finanse edilmektedir.

Yükseköğretimde Kültür ve Spor Hizmetleri

Yükseköğretimde kültür ve spor faaliyetlerine yönelik Sağlık, Kültür ve Spor Daire Başkanlığınca yapılan giderler bu faaliyet altında izlenecektir.

Yükseköğretimde Öğrenci Yaşamına İlişkin Diğer Hizmetler

Üniversitemiz öğrencilerinin yaşamına yönelik olarak gerçekleştirilen ve diğer faaliyetlerle ilişkilendirilemeyen giderler bu faaliyet altında izlenecektir.

Tablo 14: Faaliyet Maliyetleri Tablosu

FAALİYET MALİYETLERİ TABLOSU

İdare Adı	ANKARA YILDIRIM BEYAZIT ÜNİVERSİTESİ
Program Adı	ARAŞTIRMA, GELİŞTİRME VE YENİLİK
Alt Program Adı	ARAŞTIRMA ALTYAPILARI
Alt Program Hedefi	Ülkemizin bilgi birikiminin artırılmasına ve teknolojik gelişimine katkıda bulunmak üzere yükseköğretim kurumlarında araştırma altyapılarının kurulması ve kapasitelerinin güçlendirilmesi
Faaliyet Adı	Yükseköğretim Kurumları Araştırma Altyapısı Kurulması ve Geliştirilmesi
Açıklama	2547 sayılı Yükseköğretim Kanununun 4 üncü maddesinin birinci fıkrasının (c) bendi ve Yükseköğretim Kurumları Bilimsel Araştırma Projeleri Hakkında Yönetmelik kapsamında bilimsel araştırma çalışmalarının teknolojik düzeyde yapılması için gerekli altyapı çalışmalarının yapılarak geliştirilmesinin sağlanması amacıyla yapılan çalışmalar bu faaliyet altında izlenecektir. 6550 sayılı Araştırma Altyapılarının Desteklenmesine Daire Kanun çerçevesinde Strateji ve Bütçe Başkanlığı Destekli "" Merkez Araştırma Laboratuvarı İlave Altyapı"" projesine ilişkin tüm giderler bu faaliyet altında izlenecektir.

EKONOMİK KOD	2023 Bütçe	2023 Harcama (Haziran)	2024 Bütçe	2025 Tahmin	2026 Tahmin
<i>Personel Giderleri</i>					
<i>Sosyal Güvenlik Kurumuna Devlet Primi Giderleri</i>					
<i>Mal ve Hizmet Alım Giderleri</i>					
<i>Faiz Giderleri</i>					
<i>Cari Transferler</i>					
<i>Sermaye Giderleri</i>	2.000		20.000.000	24.619.000	27.913.000
<i>Sermaye Transferleri</i>					
<i>Borç Verme</i>					
BÜTÇE İÇİ TOPLAM KAYNAK	2.000		20.000.000	24.619.000	27.913.000
<i>Döner Sermaye</i>					
<i>Özel Hesap</i>					
<i>Diğer Bütçe Dışı Kaynak</i>					
BÜTÇE DIŞI TOPLAM KAYNAK					
FAALİYET MALİYETİ TOPLAMI	2.000		20.000.000	24.619.000	27.913.000

FAALİYET MALİYETLERİ TABLOSU

İdare Adı	ANKARA YILDIRIM BEYAZIT ÜNİVERSİTESİ
Program Adı	ARAŞTIRMA, GELİŞTİRME VE YENİLİK
Alt Program Adı	YÜKSEKÖĞRETİMDE BİLİMSEL ARAŞTIRMA VE GELİŞTİRME
Alt Program Hedefi	Yükseköğretim kurumlarında inovasyon amaçlı bilimsel çalışmaların artırılması
Faaliyet Adı	Yükseköğretim Kurumlarının Bilimsel Araştırma Projeleri
Açıklama	Yükseköğretim Kurumları Bilimsel Araştırma Projeleri; YÖK tarafından yayımlanan Yönetmelik, Uygulama Yönergesi ve Bilimsel Araştırma Projeleri İçin Tefrik Edilen Ödeneklerin Özel Hesaba Aktarılarak Kullanımına İlişkin Usul Esaslar çerçevesinde yürütülecektir.

EKONOMİK KOD	2023 Bütçe	2023 Harcama (Haziran)	2024 Bütçe	2025 Tahmin	2026 Tahmin
<i>Personel Giderleri</i>					
<i>Sosyal Güvenlik Kurumuna Devlet Primi Giderleri</i>					
<i>Mal ve Hizmet Alım Giderleri</i>	2.920.000		5.125.000	6.295.000	7.156.000
<i>Faiz Giderleri</i>					
<i>Cari Transferler</i>					
<i>Sermaye Giderleri</i>					
<i>Sermaye Transferleri</i>					
<i>Borç Verme</i>					
BÜTÇE İÇİ TOPLAM KAYNAK	2.920.000		5.125.000	6.295.000	7.156.000
<i>Döner Sermaye</i>	2.159.000	1.853.331	3.250.000	3.412.000	3.583.000
<i>Özel Hesap</i>	10.606.750	5.381.863	5.500.000	7.000.000	9.000.000
<i>Diğer Bütçe Dışı Kaynak</i>					
BÜTÇE DIŞI TOPLAM KAYNAK	12.765.750	7.235.194	8.750.000	10.412.000	12.583.000
FAALİYET MALİYETİ TOPLAMI	15.685.750	7.235.194	13.875.000	16.707.000	19.739.000

FAALİYET MALİYETLERİ TABLOSU

İdare Adı	ANKARA YILDIRIM BEYAZIT ÜNİVERSİTESİ
Program Adı	HAYAT BOYU ÖĞRENME
Alt Program Adı	YÜKSEKÖĞRETİM KURUMLARI SÜREKLİ EĞİTİM FAALİYETLERİ
Alt Program Hedefi	Toplumun tüm kesimlerine ihtiyaç duyduğu alanlarda eğitimler verilmesi, kamu kurum ve kuruluşları, özel sektör ve uluslararası kuruluşlarla işbirliğinin gelişmesine katkıda bulunulması
Faaliyet Adı	Toplum Hizmetine Sunulan Eğitim Programları, Kurs ve Seminerler
Açıklama	Sosyal sorumluluk projeleri kapsamında, Üniversitemizce verilecek eğitimler ile diğer kurum ve kuruluşlarla iş birliği yapılmasına ilişkin çalışmalar bu faaliyet altında izlenecektir.

EKONOMİK KOD	2023 Bütçe	2023 Harcama (Haziran)	2024 Bütçe	2025 Tahmin	2026 Tahmin
<i>Personel Giderleri</i>					
<i>Sosyal Güvenlik Kurumuna Devlet Primi Giderleri</i>					
<i>Mal ve Hizmet Alım Giderleri</i>					
<i>Faiz Giderleri</i>					
<i>Cari Transferler</i>					
<i>Sermaye Giderleri</i>					
<i>Sermaye Transferleri</i>					
<i>Borç Verme</i>					
BÜTÇE İÇİ TOPLAM KAYNAK					
<i>Döner Sermaye</i>	34.380.000	12.771.115	42.650.000	44.782.000	47.021.000
<i>Özel Hesap</i>					
<i>Diğer Bütçe Dışı Kaynak</i>					
BÜTÇE DIŞI TOPLAM KAYNAK	34.380.000	12.771.115	42.650.000	44.782.000	47.021.000
FAALİYET MALİYETİ TOPLAMI	34.380.000	12.771.115	42.650.000	44.782.000	47.021.000

FAALİYET MALİYETLERİ TABLOSU

İdare Adı	ANKARA YILDIRIM BEYAZIT ÜNİVERSİTESİ
Program Adı	TEDAVİ EDİCİ SAĞLIK
Alt Program Adı	TEDAVİ HİZMETLERİ
Alt Program Hedefi	Tedavi edici sağlık hizmetinin erişilebilir ve etkili olarak sunulmasının sağlanması
Faaliyet Adı	Ağız ve Diş Sağlığı Hizmetleri
Açıklama	Genel ya da uzman diş klinikleri, diş hekimleri, ağız sağlığı ve bakımı uzmanları ve dişle ilgili diğer yardımcı birimler tarafından verilen diş hizmetleri ile ilgili giderler bu faaliyet altında izlenecektir.

EKONOMİK KOD	2023 Bütçe	2023 Harcama (Haziran)	2024 Bütçe	2025 Tahmin	2026 Tahmin
<i>Personel Giderleri</i>					
<i>Sosyal Güvenlik Kurumuna Devlet Primi Giderleri</i>					
<i>Mal ve Hizmet Alım Giderleri</i>					
<i>Faiz Giderleri</i>					
<i>Cari Transferler</i>	1.056.000	342.307	2.423.000	2.983.000	3.383.000
<i>Sermaye Giderleri</i>			7.000.000	8.616.000	9.769.000
<i>Sermaye Transferleri</i>					
<i>Borç Verme</i>					
BÜTÇE İÇİ TOPLAM KAYNAK	1.056.000	342.307	9.423.000	11.599.000	13.152.000
<i>Döner Sermaye</i>	77.250.000	12.509.050	155.000.000	162.750.000	170.887.000
<i>Özel Hesap</i>					
<i>Diğer Bütçe Dışı Kaynak</i>					
BÜTÇE DIŞI TOPLAM KAYNAK	77.250.000	12.509.050	155.000.000	162.750.000	170.887.000
FAALİYET MALİYETİ TOPLAMI	78.306.000	12.851.358	164.423.000	174.349.000	184.039.000

FAALİYET MALİYETLERİ TABLOSU

İdare Adı	ANKARA YILDIRIM BEYAZIT ÜNİVERSİTESİ
Program Adı	TEDAVİ EDİCİ SAĞLIK
Alt Program Adı	TEDAVİ HİZMETLERİ
Alt Program Hedefi	Tedavi edici sağlık hizmetinin erişilebilir ve etkili olarak sunulmasının sağlanması
Faaliyet Adı	Diş Hekimliği Hastanesi Tarafından Yapılacak Taban Ödeme
Açıklama	Sağlık hizmetlerini iyileştirmek, kaliteli ve verimli hizmet sunumunu teşvik etmek amacıyla yapılan taban ödeme bu faaliyet altında izlenecektir.

EKONOMİK KOD	2023 Bütçe	2023 Harcama (Haziran)	2024 Bütçe	2025 Tahmin	2026 Tahmin
<i>Personel Giderleri</i>					
<i>Sosyal Güvenlik Kurumuna Devlet Primi Giderleri</i>					
<i>Mal ve Hizmet Alım Giderleri</i>					
<i>Faiz Giderleri</i>					
<i>Cari Transferler</i>		9.985.000	33.262.000	40.776.000	46.363.000
<i>Sermaye Giderleri</i>					
<i>Sermaye Transferleri</i>					
<i>Borç Verme</i>					
BÜTÇE İÇİ TOPLAM KAYNAK		9.985.000	33.262.000	40.776.000	46.363.000
<i>Döner Sermaye</i>					
<i>Özel Hesap</i>					
<i>Diğer Bütçe Dışı Kaynak</i>					
BÜTÇE DIŞI TOPLAM KAYNAK					
FAALİYET MALİYETİ TOPLAMI		9.985.000	33.262.000	40.776.000	46.363.000

FAALİYET MALİYETLERİ TABLOSU

İdare Adı	ANKARA YILDIRIM BEYAZIT ÜNİVERSİTESİ				
Program Adı	TEDAVİ EDİCİ SAĞLIK				
Alt Program Adı	TEDAVİ HİZMETLERİ				
Alt Program Hedefi	Tedavi edici sağlık hizmetinin erişilebilir ve etkili olarak sunulmasının sağlanması				
Faaliyet Adı	Üniversite Genel Hastane Hizmetleri				
Açıklama	Genel Hastane hizmetleri kapsamında yürütülen hizmetler bu faaliyet altında izlenecektir.				
EKONOMİK KOD	2023 Bütçe	2023 Harcama (Haziran)	2024 Bütçe	2025 Tahmin	2026 Tahmin
<i>Personel Giderleri</i>	834.000	1.395.532	1.814.000	2.251.000	2.594.000
<i>Sosyal Güvenlik Kurumuna Devlet Primi Giderleri</i>	260.000	200.518	540.000	670.000	772.000
<i>Mal ve Hizmet Alım Giderleri</i>	10.000		19.000	24.000	26.000
<i>Faiz Giderleri</i>					
<i>Cari Transferler</i>					
<i>Sermaye Giderleri</i>					
<i>Sermaye Transferleri</i>					
<i>Borç Verme</i>					
BÜTÇE İÇİ TOPLAM KAYNAK	1.104.000	1.596.050	2.373.000	2.945.000	3.392.000
<i>Döner Sermaye</i>					
<i>Özel Hesap</i>					
<i>Diğer Bütçe Dışı Kaynak</i>					
BÜTÇE DIŞI TOPLAM KAYNAK					
FAALİYET MALİYETİ TOPLAMI	1.104.000	1.596.050	2.373.000	2.945.000	3.392.000

FAALİYET MALİYETLERİ TABLOSU

İdare Adı	ANKARA YILDIRIM BEYAZIT ÜNİVERSİTESİ				
Program Adı	YÜKSEKÖĞRETİM HİZMETLERİ				
Alt Program Adı	ÖN LİSANS EĞİTİMİ, LİSANS EĞİTİMİ VE LİSANSÜSTÜ EĞİTİM				
Alt Program Hedefi	Mesleki yeterlilik sahibi ve gelişime açık mezunlar yetiştirilmesi				
Faaliyet Adı	Doktora ve Tıpta Uzmanlık Eğitimi				
Açıklama	Üniversitemizde enstitüler tarafından verilen lisansüstü eğitime yönelik giderler bu faaliyet altında izlenecektir. Üniversitemizde bulunan 5 adet enstitü fen, sosyal ve sağlık bilimleri alanında hizmet vermektedir.				
EKONOMİK KOD	2023 Bütçe	2023 Harcama (Haziran)	2024 Bütçe	2025 Tahmin	2026 Tahmin
<i>Personel Giderleri</i>	32.797.000	23.094.504	77.626.000	96.340.000	110.990.000
<i>Sosyal Güvenlik Kurumuna Devlet Primi Giderleri</i>	1.989.000	1.269.035	4.122.000	5.118.000	5.892.000
<i>Mal ve Hizmet Alım Giderleri</i>	14.000		28.000	35.000	42.000
<i>Faiz Giderleri</i>					
<i>Cari Transferler</i>					
<i>Sermaye Giderleri</i>					
<i>Sermaye Transferleri</i>					
<i>Borç Verme</i>					
BÜTÇE İÇİ TOPLAM KAYNAK	34.800.000	24.363.539	81.776.000	101.493.000	116.924.000
<i>Döner Sermaye</i>					
<i>Özel Hesap</i>					
<i>Diğer Bütçe Dışı Kaynak</i>					
BÜTÇE DIŞI TOPLAM KAYNAK					
FAALİYET MALİYETİ TOPLAMI	34.800.000	24.363.539	81.776.000	101.493.000	116.924.000

FAALİYET MALİYETLERİ TABLOSU

İdare Adı	ANKARA YILDIRIM BEYAZIT ÜNİVERSİTESİ
Program Adı	YÜKSEKÖĞRETİM HİZMETLERİ
Alt Program Adı	ÖN LİSANS EĞİTİMİ, LİSANS EĞİTİMİ VE LİSANSÜSTÜ EĞİTİM
Alt Program Hedefi	Mesleki yeterlilik sahibi ve gelişime açık mezunlar yetiştirilmesi
Faaliyet Adı	Yükseköğretim Kurumları Bilgi ve Kültürel Kaynaklar ile Sportif Altyapının Geliştirilmesi Hizmetleri
Açıklama	Bilgi işlem sistemlerinin işletilmesi ve geliştirilmesi ile teknolojik kapasitelerinin artırılmasına yönelik iş, işlem ve süreçlere ilişkin giderleri bu faaliyet altında izlenecektir. Yatırım programında yer alan Yayın Alımları projesi kapsamında Kütüphane ve Dokümantasyon Daire Başkanlığı tarafından elektronik ve basılı kaynak alımlara ilişkin giderler bu faaliyet altında izlenecektir.

EKONOMİK KOD	2023 Bütçe	2023 Harcama (Haziran)	2024 Bütçe	2025 Tahmin	2026 Tahmin
<i>Personel Giderleri</i>	5.627.000	1.843.871	16.618.000	20.622.000	23.755.000
<i>Sosyal Güvenlik Kurumuna Devlet Primi Giderleri</i>	587.000	284.772	1.220.000	1.513.000	1.743.000
<i>Mal ve Hizmet Alım Giderleri</i>	24.000		44.000	55.000	61.000
<i>Faiz Giderleri</i>					
<i>Cari Transferler</i>					
<i>Sermaye Giderleri</i>	3.750.000	1.884.670	5.000.000		
<i>Sermaye Transferleri</i>					
<i>Borç Verme</i>					
BÜTÇE İÇİ TOPLAM KAYNAK	9.988.000	4.013.313	22.882.000	22.190.000	25.559.000
<i>Döner Sermaye</i>					
<i>Özel Hesap</i>					
<i>Diğer Bütçe Dışı Kaynak</i>					
BÜTÇE DIŞI TOPLAM KAYNAK					
FAALİYET MALİYETİ TOPLAMI	9.988.000	4.013.313	22.882.000	22.190.000	25.559.000

FAALİYET MALİYETLERİ TABLOSU

İdare Adı	ANKARA YILDIRIM BEYAZIT ÜNİVERSİTESİ				
Program Adı	YÜKSEKÖĞRETİM HİZMETLERİ				
Alt Program Adı	ÖN LİSANS EĞİTİMİ, LİSANS EĞİTİMİ VE LİSANSÜSTÜ EĞİTİM				
Alt Program Hedefi	Mesleki yeterlilik sahibi ve gelişime açık mezunlar yetiştirilmesi				
Faaliyet Adı	Yükseköğretim Kurumları Birinci Öğretim				
Açıklama	2547 sayılı Kanunun kapsamında Üniversitemiz fakültelerinde, meslek yüksekokullarında ve konservatuvarlarında verilen birinci öğretim lisans ve ön lisansa ilişkin eğitim-öğretim hizmetleri bu faaliyet altında izlenecektir.				
EKONOMİK KOD	2023 Bütçe	2023 Harcama (Haziran)	2024 Bütçe	2025 Tahmin	2026 Tahmin
<i>Personel Giderleri</i>	496.685.000	315.053.909	1.386.733.000	1.724.862.000	1.985.760.000
<i>Sosyal Güvenlik Kurumuna Devlet Primi Giderleri</i>	78.377.000	48.283.070	182.939.000	228.002.000	262.388.000
<i>Mal ve Hizmet Alım Giderleri</i>	15.076.000	7.642.600	39.594.000	50.838.000	57.629.000
<i>Faiz Giderleri</i>					
<i>Cari Transferler</i>					
<i>Sermaye Giderleri</i>	179.150.000	6.766.238	165.000.000	209.880.000	237.965.000
<i>Sermaye Transferleri</i>					
<i>Borç Verme</i>					
BÜTÇE İÇİ TOPLAM KAYNAK	769.288.000	377.745.816	1.774.266.000	2.213.582.000	2.543.742.000
<i>Döner Sermaye</i>					
<i>Özel Hesap</i>					
<i>Diğer Bütçe Dışı Kaynak</i>					
BÜTÇE DIŞI TOPLAM KAYNAK					
FAALİYET MALİYETİ TOPLAMI	769.288.000	377.745.816	1.774.266.000	2.213.582.000	2.543.742.000

FAALİYET MALİYETLERİ TABLOSU

İdare Adı	ANKARA YILDIRIM BEYAZIT ÜNİVERSİTESİ				
Program Adı	YÜKSEKÖĞRETİM HİZMETLERİ				
Alt Program Adı	ÖN LİSANS EĞİTİMİ, LİSANS EĞİTİMİ VE LİSANSÜSTÜ EĞİTİM				
Alt Program Hedefi	Mesleki yeterlilik sahibi ve gelişime açık mezunlar yetiştirilmesi				
Faaliyet Adı	Yükseköğretim Kurumları İkinci Öğretim				
Açıklama	3843 sayılı Kanun'un 7. maddesi çerçevesinde lisans programlarda ikinci öğretime ilişkin tüm hizmetler bu faaliyet altında izlenecektir.				
EKONOMİK KOD	2023 Bütçe	2023 Harcama (Haziran)	2024 Bütçe	2025 Tahmin	2026 Tahmin
<i>Personel Giderleri</i>	415.000		484.000	596.000	672.000
<i>Sosyal Güvenlik Kurumuna Devlet Primi Giderleri</i>	10.000		20.000	25.000	30.000
<i>Mal ve Hizmet Alım Giderleri</i>	182.000		216.000	266.000	301.000
<i>Faiz Giderleri</i>					
<i>Cari Transferler</i>					
<i>Sermaye Giderleri</i>					
<i>Sermaye Transferleri</i>					
<i>Borç Verme</i>					
BÜTÇE İÇİ TOPLAM KAYNAK	607.000		720.000	887.000	1.003.000
<i>Döner Sermaye</i>					
<i>Özel Hesap</i>					
<i>Diğer Bütçe Dışı Kaynak</i>					
BÜTÇE DIŞI TOPLAM KAYNAK					
FAALİYET MALİYETİ TOPLAMI	607.000		720.000	887.000	1.003.000

FAALİYET MALİYETLERİ TABLOSU

İdare Adı	ANKARA YILDIRIM BEYAZIT ÜNİVERSİTESİ
Program Adı	YÜKSEKÖĞRETİM HİZMETLERİ
Alt Program Adı	ÖN LİSANS EĞİTİMİ, LİSANS EĞİTİMİ VE LİSANSÜSTÜ EĞİTİM
Alt Program Hedefi	Mesleki yeterlilik sahibi ve gelişime açık mezunlar yetiştirilmesi
Faaliyet Adı	Yükseköğretim Kurumları Tezsiz Yüksek Lisans
Açıklama	Enstitülerimizde tezsiz yüksek lisans programları kapsamında verilen eğitim-öğretim hizmetlerine yönelik giderler bu faaliyet altında izlenecektir.

EKONOMİK KOD	2023 Bütçe	2023 Harcama (Haziran)	2024 Bütçe	2025 Tahmin	2026 Tahmin
<i>Personel Giderleri</i>	556.000	1.529.038	713.000	1.556.000	1.791.000
<i>Sosyal Güvenlik Kurumuna Devlet Primi Giderleri</i>					
<i>Mal ve Hizmet Alım Giderleri</i>					
<i>Faiz Giderleri</i>					
<i>Cari Transferler</i>					
<i>Sermaye Giderleri</i>					
<i>Sermaye Transferleri</i>					
<i>Borç Verme</i>					
BÜTÇE İÇİ TOPLAM KAYNAK	556.000	1.529.038	713.000	1.556.000	1.791.000
<i>Döner Sermaye</i>					
<i>Özel Hesap</i>					
<i>Diğer Bütçe Dışı Kaynak</i>					
BÜTÇE DIŞI TOPLAM KAYNAK					
FAALİYET MALİYETİ TOPLAMI	556.000	1.529.038	713.000	1.556.000	1.791.000

FAALİYET MALİYETLERİ TABLOSU

İdare Adı	ANKARA YILDIRIM BEYAZIT ÜNİVERSİTESİ
Program Adı	YÜKSEKÖĞRETİM HİZMETLERİ
Alt Program Adı	ÖN LİSANS EĞİTİMİ, LİSANS EĞİTİMİ VE LİSANSÜSTÜ EĞİTİM
Alt Program Hedefi	Mesleki yeterlilik sahibi ve gelişime açık mezunlar yetiştirilmesi
Faaliyet Adı	Yükseköğretim Kurumları Uluslararası Ortak Eğitim ve Öğretim Programı
Açıklama	2547 sayılı Kanun' un 43. maddesinin (d) bendi çerçevesinde uluslararası ön lisans ve lisans programları hizmetlerine ilişkin hizmetler bu faaliyet altında izlenecektir.

EKONOMİK KOD	2023 Bütçe	2023 Harcama (Haziran)	2024 Bütçe	2025 Tahmin	2026 Tahmin
<i>Personel Giderleri</i>					
<i>Sosyal Güvenlik Kurumuna Devlet Primi Giderleri</i>					
<i>Mal ve Hizmet Alım Giderleri</i>					
<i>Faiz Giderleri</i>					
<i>Cari Transferler</i>					
<i>Sermaye Giderleri</i>					
<i>Sermaye Transferleri</i>					
<i>Borç Verme</i>					
BÜTÇE İÇİ TOPLAM KAYNAK					
<i>Döner Sermaye</i>					
<i>Özel Hesap</i>	17.326.807	8.490.040	9.500.000	10.500.000	11.000.000
<i>Diğer Bütçe Dışı Kaynak</i>					
BÜTÇE DIŞI TOPLAM KAYNAK	17.326.807	8.490.040	9.500.000	10.500.000	11.000.000
FAALİYET MALİYETİ TOPLAMI	17.326.807	8.490.040	9.500.000	10.500.000	11.000.000

FAALİYET MALİYETLERİ TABLOSU

İdare Adı	ANKARA YILDIRIM BEYAZIT ÜNİVERSİTESİ
Program Adı	YÜKSEKÖĞRETİM HİZMETLERİ
Alt Program Adı	YÜKSEKÖĞRETİMDE ÖĞRENCİ YAŞAMI
Alt Program Hedefi	Yükseköğretim öğrencilerine sunulan beslenme ve barınma hizmetlerinin kalitesinin artırılması; öğrencilerin kişisel ve sosyal gelişimi desteklenerek yaşam kalitesinin yükseltilmesi
Faaliyet Adı	Yükseköğretimde Beslenme Hizmetleri
Açıklama	Yükseköğretimde Beslenme Hizmeti faaliyetleri, 2547 sayılı Kanununun 46. ve 47.maddelerine istinaden YÖK tarafından düzenlenen Yüksek Öğretim Kurumları, Mediko-Sosyal Sağlık, Kültür ve Spor İşleri Dairesi Uygulama Yönetmeliği çerçevesinde yürütülmektedir. Yemek bedelinin bir kısmı öğrencileri tarafından finanse edilmekte olup, bir kısmı ise öğrenci cari hizmet maliyeti olarak devlet tarafından karşılanan harçlarla finanse edilmektedir.

EKONOMİK KOD	2023 Bütçe	2023 Harcama (Haziran)	2024 Bütçe	2025 Tahmin	2026 Tahmin
<i>Personel Giderleri</i>					
<i>Sosyal Güvenlik Kurumuna Devlet Primi Giderleri</i>					
<i>Mal ve Hizmet Alım Giderleri</i>	25.078.000	4.282.947	53.672.000	63.976.000	72.537.000
<i>Faiz Giderleri</i>					
<i>Cari Transferler</i>					
<i>Sermaye Giderleri</i>					
<i>Sermaye Transferleri</i>					
<i>Borç Verme</i>					
BÜTÇE İÇİ TOPLAM KAYNAK	25.078.000	4.282.947	53.672.000	63.976.000	72.537.000
<i>Döner Sermaye</i>					
<i>Özel Hesap</i>					
<i>Diğer Bütçe Dışı Kaynak</i>					
BÜTÇE DIŞI TOPLAM KAYNAK					
FAALİYET MALİYETİ TOPLAMI	25.078.000	4.282.947	53.672.000	63.976.000	72.537.000

FAALİYET MALİYETLERİ TABLOSU

İdare Adı	ANKARA YILDIRIM BEYAZIT ÜNİVERSİTESİ				
Program Adı	YÜKSEKÖĞRETİM HİZMETLERİ				
Alt Program Adı	YÜKSEKÖĞRETİMDE ÖĞRENCİ YAŞAMI				
Alt Program Hedefi	Yükseköğretim öğrencilerine sunulan beslenme ve barınma hizmetlerinin kalitesinin artırılması; öğrencilerin kişisel ve sosyal gelişimi desteklenerek yaşam kalitesinin yükseltilmesi				
Faaliyet Adı	Yükseköğretimde Kültür ve Spor Hizmetleri				
Açıklama	Yükseköğretimde Kültür ve Spor faaliyetlerine yönelik Sağlık, Kültür ve Spor Daire Başkanlığınca yapılan giderler bu faaliyet altında izlenecektir.				
EKONOMİK KOD	2023 Bütçe	2023 Harcama (Haziran)	2024 Bütçe	2025 Tahmin	2026 Tahmin
<i>Personel Giderleri</i>					
<i>Sosyal Güvenlik Kurumuna Devlet Primi Giderleri</i>					
<i>Mal ve Hizmet Alım Giderleri</i>	14.086.000	215.385	24.700.000	30.406.000	34.472.000
<i>Faiz Giderleri</i>					
<i>Cari Transferler</i>					
<i>Sermaye Giderleri</i>					
<i>Sermaye Transferleri</i>					
<i>Borç Verme</i>					
BÜTÇE İÇİ TOPLAM KAYNAK	14.086.000	215.385	24.700.000	30.406.000	34.472.000
<i>Döner Sermaye</i>					
<i>Özel Hesap</i>					
<i>Diğer Bütçe Dışı Kaynak</i>					
BÜTÇE DIŞI TOPLAM KAYNAK					
FAALİYET MALİYETİ TOPLAMI	14.086.000	215.385	24.700.000	30.406.000	34.472.000

FAALİYET MALİYETLERİ TABLOSU

İdare Adı	ANKARA YILDIRIM BEYAZIT ÜNİVERSİTESİ
Program Adı	YÜKSEKÖĞRETİM HİZMETLERİ
Alt Program Adı	YÜKSEKÖĞRETİMDE ÖĞRENCİ YAŞAMI
Alt Program Hedefi	Yükseköğretim öğrencilerine sunulan beslenme ve barınma hizmetlerinin kalitesinin artırılması; öğrencilerin kişisel ve sosyal gelişimi desteklenerek yaşam kalitesinin yükseltilmesi
Faaliyet Adı	Yükseköğretimde Öğrenci Yaşamına İlişkin Diğer Hizmetler
Açıklama	Üniversitemiz öğrencilerinin yaşamına yönelik olarak gerçekleştirilen ve diğer faaliyetlerle ilişkilendirilemeyen giderler bu faaliyet altında izlenecektir.

EKONOMİK KOD	2023 Bütçe	2023 Harcama (Haziran)	2024 Bütçe	2025 Tahmin	2026 Tahmin
<i>Personel Giderleri</i>	687.000	210.976	1.425.000	1.857.000	2.290.000
<i>Sosyal Güvenlik Kurumuna Devlet Primi Giderleri</i>	8.000	7.414	16.000	20.000	24.000
<i>Mal ve Hizmet Alım Giderleri</i>	18.604.000	2.724.727	22.041.000	27.132.000	30.762.000
<i>Faiz Giderleri</i>					
<i>Cari Transferler</i>					
<i>Sermaye Giderleri</i>					
<i>Sermaye Transferleri</i>					
<i>Borç Verme</i>					
BÜTÇE İÇİ TOPLAM KAYNAK	19.299.000	2.943.116	23.482.000	29.009.000	33.076.000
<i>Döner Sermaye</i>					
<i>Özel Hesap</i>					
<i>Diğer Bütçe Dışı Kaynak</i>					
BÜTÇE DIŞI TOPLAM KAYNAK					
FAALİYET MALİYETİ TOPLAMI	19.299.000	2.943.116	23.482.000	29.009.000	33.076.000

FAALİYET MALİYETLERİ TABLOSU

İdare Adı	ANKARA YILDIRIM BEYAZIT ÜNİVERSİTESİ				
Program Adı	YÖNETİM VE DESTEK PROGRAMI				
Alt Program Adı	TEFTİŞ, DENETİM VE DANIŞMANLIK HİZMETLERİ				
Alt Program Hedefi					
Faaliyet Adı	Hukuki Danışmanlık ve Muhakemat Hizmetleri				
Açıklama	Üniversitemizin taraf olduğu adli ve idari davalarda, iç ve dış tahkim yargılamasında, icra işlemlerinde ve yargıya intikal eden diğer her türlü hukuki uyuşmazlıklarda temsil edilmesi; idarelerce hizmet satın alma yoluyla temsil ettirilecek dava ve icra takipleri ve tahkim ile ilgili işlemlerin koordine edilmesi, izlenmesi ve denetlenmesi; Üniversite hizmetlerine ilişkin mevzuat, sözleşme, şartname ve uyuşmazlıklar ile ilgili hukuki mütalaanın bildirilmesi; idarenin amaçlarının daha iyi gerçekleştirilmesi, mevzuata, plan ve programa uygun çalışmalarının temin edilmesi amacıyla gerekli hukuki tekliflerin hazırlanması gibi iş, işlem ve süreçlere yönelik giderleri bu faaliyet altında izlenecektir.				
EKONOMİK KOD	2023 Bütçe	2023 Harcama (Haziran)	2024 Bütçe	2025 Tahmin	2026 Tahmin
<i>Personel Giderleri</i>	638.000	351.546	1.847.000	2.292.000	2.641.000
<i>Sosyal Güvenlik Kurumuna Devlet Primi Giderleri</i>	75.000	55.958	156.000	193.000	223.000
<i>Mal ve Hizmet Alım Giderleri</i>	23.000	276.836	42.000	52.000	59.000
<i>Faiz Giderleri</i>					
<i>Cari Transferler</i>					
<i>Sermaye Giderleri</i>					
<i>Sermaye Transferleri</i>					
<i>Borç Verme</i>					
BÜTÇE İÇİ TOPLAM KAYNAK	736.000	684.341	2.045.000	2.537.000	2.923.000
<i>Döner Sermaye</i>					
<i>Özel Hesap</i>					
<i>Diğer Bütçe Dışı Kaynak</i>					
BÜTÇE DIŞI TOPLAM KAYNAK					
FAALİYET MALİYETİ TOPLAMI	736.000	684.341	2.045.000	2.537.000	2.923.000

FAALİYET MALİYETLERİ TABLOSU

İdare Adı	ANKARA YILDIRIM BEYAZIT ÜNİVERSİTESİ				
Program Adı	YÖNETİM VE DESTEK PROGRAMI				
Alt Program Adı	ÜST YÖNETİM, İDARİ VE MALİ HİZMETLER				
Alt Program Hedefi					
Faaliyet Adı	Bilgi Teknolojilerine Yönelik Faaliyetler				
Açıklama	Bilgi işlem sistemlerinin işletilmesi ve geliştirilmesi ile teknolojik kapasitelerinin artırılmasına yönelik iş, işlem ve süreçlere ilişkin giderleri bu faaliyet altında izlenecektir.				
EKONOMİK KOD	2023 Bütçe	2023 Harcama (Haziran)	2024 Bütçe	2025 Tahmin	2026 Tahmin
<i>Personel Giderleri</i>	5.093.000	1.835.479	14.810.000	18.379.000	21.172.000
<i>Sosyal Güvenlik Kurumuna Devlet Primi Giderleri</i>	483.000	252.790	1.003.000	1.245.000	1.434.000
<i>Mal ve Hizmet Alım Giderleri</i>	84.000	3.983	150.000	185.000	209.000
<i>Faiz Giderleri</i>					
<i>Cari Transferler</i>					
<i>Sermaye Giderleri</i>					
<i>Sermaye Transferleri</i>					
<i>Borç Verme</i>					
BÜTÇE İÇİ TOPLAM KAYNAK	5.660.000	2.092.252	15.963.000	19.809.000	22.815.000
<i>Döner Sermaye</i>					
<i>Özel Hesap</i>					
<i>Diğer Bütçe Dışı Kaynak</i>					
BÜTÇE DIŞI TOPLAM KAYNAK					
FAALİYET MALİYETİ TOPLAMI	5.660.000	2.092.252	15.963.000	19.809.000	22.815.000

FAALİYET MALİYETLERİ TABLOSU

İdare Adı	ANKARA YILDIRIM BEYAZIT ÜNİVERSİTESİ
Program Adı	YÖNETİM VE DESTEK PROGRAMI
Alt Program Adı	ÜST YÖNETİM, İDARİ VE MALİ HİZMETLER
Alt Program Hedefi	
Faaliyet Adı	Engellilerin Erişebilirliğinin Sağlanması
Açıklama	5378 sayılı Engelliler Hakkında Kanun çerçevesinde engellilerin erişebilirliğinin sağlanması amacıyla yapılacak giderler bu faaliyet altında izlenecektir.

EKONOMİK KOD	2023 Bütçe	2023 Harcama (Haziran)	2024 Bütçe	2025 Tahmin	2026 Tahmin
<i>Personel Giderleri</i>					
<i>Sosyal Güvenlik Kurumuna Devlet Primi Giderleri</i>					
<i>Mal ve Hizmet Alım Giderleri</i>					
<i>Faiz Giderleri</i>					
<i>Cari Transferler</i>					
<i>Sermaye Giderleri</i>	500.000		500.000		
<i>Sermaye Transferleri</i>					
<i>Borç Verme</i>					
BÜTÇE İÇİ TOPLAM KAYNAK	500.000		500.000		
<i>Döner Sermaye</i>					
<i>Özel Hesap</i>					
<i>Diğer Bütçe Dışı Kaynak</i>					
BÜTÇE DIŞI TOPLAM KAYNAK					
FAALİYET MALİYETİ TOPLAMI	500.000		500.000		

FAALİYET MALİYETLERİ TABLOSU

İdare Adı	ANKARA YILDIRIM BEYAZIT ÜNİVERSİTESİ				
Program Adı	YÖNETİM VE DESTEK PROGRAMI				
Alt Program Adı	ÜST YÖNETİM, İDARİ VE MALİ HİZMETLER				
Alt Program Hedefi					
Faaliyet Adı	Genel Destek Hizmetleri				
Açıklama	Üniversitemiz tüm programlarına hizmet eder nitelikte olan temizlik, güvenlik, aydınlatma, ısıtma, onarım, taşıma ve benzeri mal ve hizmetlerin temini; fiziki çalışma ortamlarının düzenlenmesi, genel evrak ve arşiv hizmetlerinin yürütülmesi, sivil savunma ve seferberlik hizmetlerinin planlanması ve yürütülmesi gibi iş, işlem ve süreçlere yönelik giderleri bu faaliyet altında izlenecektir.				
EKONOMİK KOD	2023 Bütçe	2023 Harcama (Haziran)	2024 Bütçe	2025 Tahmin	2026 Tahmin
<i>Personel Giderleri</i>	61.269.000	38.133.532	169.889.000	210.822.000	242.869.000
<i>Sosyal Güvenlik Kurumuna Devlet Primi Giderleri</i>	6.778.000	5.640.719	14.078.000	17.470.000	20.125.000
<i>Mal ve Hizmet Alım Giderleri</i>	50.301.000	57.163.239	122.139.000	150.351.000	170.469.000
<i>Faiz Giderleri</i>					
<i>Cari Transferler</i>	2.901.000		4.969.000	6.117.000	6.936.000
<i>Sermaye Giderleri</i>					
<i>Sermaye Transferleri</i>					
<i>Borç Verme</i>					
BÜTÇE İÇİ TOPLAM KAYNAK	121.249.000	100.937.489	311.075.000	384.760.000	440.399.000
<i>Döner Sermaye</i>					
<i>Özel Hesap</i>					
<i>Diğer Bütçe Dışı Kaynak</i>					
BÜTÇE DIŞI TOPLAM KAYNAK					
FAALİYET MALİYETİ TOPLAMI	121.249.000	100.937.489	311.075.000	384.760.000	440.399.000

FAALİYET MALİYETLERİ TABLOSU

İdare Adı	ANKARA YILDIRIM BEYAZIT ÜNİVERSİTESİ				
Program Adı	YÖNETİM VE DESTEK PROGRAMI				
Alt Program Adı	ÜST YÖNETİM, İDARİ VE MALİ HİZMETLER				
Alt Program Hedefi					
Faaliyet Adı	İnşaat ve Yapı İşlerinin Yürütülmesi				
Açıklama	Hazine adına kayıtlı olup idarelere tahsis edilen veya idareler adına kayıtlı olan taşınmazlara ilişkin her türlü yapım, kiralama, satım, işletme, bakım onarım ve benzeri iş, işlem ve süreçlerin yürütülmesine yönelik giderler bu faaliyet altında izlenecektir.				
EKONOMİK KOD	2023 Bütçe	2023 Harcama (Haziran)	2024 Bütçe	2025 Tahmin	2026 Tahmin
<i>Personel Giderleri</i>	11.486.000	7.522.232	33.463.000	41.525.000	47.838.000
<i>Sosyal Güvenlik Kurumuna Devlet Primi Giderleri</i>	1.179.000	1.136.607	2.449.000	3.038.000	3.501.000
<i>Mal ve Hizmet Alım Giderleri</i>	12.000	595.781	24.000	30.000	34.000
<i>Faiz Giderleri</i>					
<i>Cari Transferler</i>					
<i>Sermaye Giderleri</i>					
<i>Sermaye Transferleri</i>					
<i>Borç Verme</i>					
BÜTÇE İÇİ TOPLAM KAYNAK	12.677.000	9.254.620	35.936.000	44.593.000	51.373.000
<i>Döner Sermaye</i>					
<i>Özel Hesap</i>					
<i>Diğer Bütçe Dışı Kaynak</i>					
BÜTÇE DIŞI TOPLAM KAYNAK					
FAALİYET MALİYETİ TOPLAMI	12.677.000	9.254.620	35.936.000	44.593.000	51.373.000

FAALİYET MALİYETLERİ TABLOSU

İdare Adı	ANKARA YILDIRIM BEYAZIT ÜNİVERSİTESİ				
Program Adı	YÖNETİM VE DESTEK PROGRAMI				
Alt Program Adı	ÜST YÖNETİM, İDARİ VE MALİ HİZMETLER				
Alt Program Hedefi					
Faaliyet Adı	İnsan Kaynakları Yönetimine İlişkin Faaliyetler				
Açıklama	Personel planlamasının yapılması; personel atama, nakil, terfi, emeklilik ve benzeri özlük işlemlerinin yürütülmesi; insan kaynağı kapasitesinin artırılmasına yönelik eğitimlerin planlanması ve düzenlenmesi gibi iş, işlem ve süreçlere yönelik giderleri bu faaliyet altında izlenecektir.				
EKONOMİK KOD	2023 Bütçe	2023 Harcama (Haziran)	2024 Bütçe	2025 Tahmin	2026 Tahmin
Personel Giderleri	12.702.000	3.033.697	58.057.000	72.044.000	82.997.000
Sosyal Güvenlik Kurumuna Devlet Primi Giderleri	873.000	423.653	1.814.000	2.250.000	2.592.000
Mal ve Hizmet Alım Giderleri	18.000	41.183	34.000	42.000	48.000
Faiz Giderleri					
Cari Transferler	14.409.000	14.409.000	33.617.000	41.403.000	46.944.000
Sermaye Giderleri					
Sermaye Transferleri					
Borç Verme					
BÜTÇE İÇİ TOPLAM KAYNAK	28.002.000	17.907.532	93.522.000	115.739.000	132.581.000
Döner Sermaye					
Özel Hesap					
Diğer Bütçe Dışı Kaynak					
BÜTÇE DIŞI TOPLAM KAYNAK					
FAALİYET MALİYETİ TOPLAMI	28.002.000	17.907.532	93.522.000	115.739.000	132.581.000

FAALİYET MALİYETLERİ TABLOSU

İdare Adı	ANKARA YILDIRIM BEYAZIT ÜNİVERSİTESİ				
Program Adı	YÖNETİM VE DESTEK PROGRAMI				
Alt Program Adı	ÜST YÖNETİM, İDARİ VE MALİ HİZMETLER				
Alt Program Hedefi					
Faaliyet Adı	Özel Kalem Hizmetleri				
Açıklama	Üst yönetimin çalışma programının düzenlenmesi ile resmi ve özel yazışmalar, protokol, tören, ziyaret, davet, karşılama, ağırlama gibi hizmetlerin yürütülmesi amacıyla gerçekleştirilen iş, işlem ve süreçlere yönelik giderler bu faaliyet altında izlenecektir.				
EKONOMİK KOD	2023 Bütçe	2023 Harcama (Haziran)	2024 Bütçe	2025 Tahmin	2026 Tahmin
<i>Personel Giderleri</i>	97.000		187.000	233.000	269.000
<i>Sosyal Güvenlik Kurumuna Devlet Primi Giderleri</i>					
<i>Mal ve Hizmet Alım Giderleri</i>	292.000	92.505	515.000	635.000	719.000
<i>Faiz Giderleri</i>					
<i>Cari Transferler</i>					
<i>Sermaye Giderleri</i>					
<i>Sermaye Transferleri</i>					
<i>Borç Verme</i>					
BÜTÇE İÇİ TOPLAM KAYNAK	389.000	92.505	702.000	868.000	988.000
<i>Döner Sermaye</i>					
<i>Özel Hesap</i>					
<i>Diğer Bütçe Dışı Kaynak</i>					
BÜTÇE DIŞI TOPLAM KAYNAK					
FAALİYET MALİYETİ TOPLAMI	389.000	92.505	702.000	868.000	988.000

FAALİYET MALİYETLERİ TABLOSU

İdare Adı	ANKARA YILDIRIM BEYAZIT ÜNİVERSİTESİ				
Program Adı	YÖNETİM VE DESTEK PROGRAMI				
Alt Program Adı	ÜST YÖNETİM, İDARİ VE MALİ HİZMETLER				
Alt Program Hedefi					
Faaliyet Adı	Strateji Geliştirme ve Mali Hizmetler				
Açıklama	Üniversitemiz tarafından yürütülen ve idarelerin tüm programlarına hizmet eder nitelikte olan mali yönetim ve kontrole ilişkin iş, işlem ve süreçlere yönelik giderler bu faaliyet altında izlenecektir.				
EKONOMİK KOD	2023 Bütçe	2023 Harcama (Haziran)	2024 Bütçe	2025 Tahmin	2026 Tahmin
<i>Personel Giderleri</i>	6.978.000	1.462.029	20.959.000	26.009.000	29.962.000
<i>Sosyal Güvenlik Kurumuna Devlet Primi Giderleri</i>	662.000	239.612	1.375.000	1.706.000	1.966.000
<i>Mal ve Hizmet Alım Giderleri</i>	37.000	424	67.000	84.000	92.000
<i>Faiz Giderleri</i>					
<i>Cari Transferler</i>					
<i>Sermaye Giderleri</i>					
<i>Sermaye Transferleri</i>					
<i>Borç Verme</i>					
BÜTÇE İÇİ TOPLAM KAYNAK	7.677.000	1.702.064	22.401.000	27.799.000	32.020.000
<i>Döner Sermaye</i>					
<i>Özel Hesap</i>					
<i>Diğer Bütçe Dışı Kaynak</i>					
BÜTÇE DIŞI TOPLAM KAYNAK					
FAALİYET MALİYETİ TOPLAMI	7.677.000	1.702.064	22.401.000	27.799.000	32.020.000

FAALİYET MALİYETLERİ TABLOSU

İdare Adı	ANKARA YILDIRIM BEYAZIT ÜNİVERSİTESİ
Program Adı	YÖNETİM VE DESTEK PROGRAMI
Alt Program Adı	ÜST YÖNETİM, İDARİ VE MALİ HİZMETLER
Alt Program Hedefi	
Faaliyet Adı	Taşınmaz Mal Gelirleri İle Yürütülecek Faaliyetler
Açıklama	2547 sayılı Kanunun Ek 25 inci maddesi kapsamında yükseköğretim kurumları adına tapuda kayıtlı taşınmazların kiralanması, satılması ve işletilmesi suretiyle elde edilecek gelirler ile Hazine adına kayıtlı olup, yükseköğretim kurumlarına tahsis edilmiş taşınmaz malların eğitim, sağlık ve sosyal amaçlı kiralanması ve işletilmesi suretiyle elde edilecek gelirlerin yükseköğretim kurumlarının her çeşit mal ve hizmet alımlarında ve sermaye harcamalarında (yükseköğretim kurumları adına tapuda kayıtlı taşınmazların satılması suretiyle elde edilen gelirlerin sadece sermaye harcamalarında) kullanılması suretiyle yapılacak giderler bu faaliyet altında izlenecektir.

EKONOMİK KOD	2023 Bütçe	2023 Harcama (Haziran)	2024 Bütçe	2025 Tahmin	2026 Tahmin
<i>Personel Giderleri</i>					
<i>Sosyal Güvenlik Kurumuna Devlet Primi Giderleri</i>					
<i>Mal ve Hizmet Alım Giderleri</i>	217.000		381.000	469.000	532.000
<i>Faiz Giderleri</i>					
<i>Cari Transferler</i>					
<i>Sermaye Giderleri</i>					
<i>Sermaye Transferleri</i>					
<i>Borç Verme</i>					
BÜTÇE İÇİ TOPLAM KAYNAK	217.000		381.000	469.000	532.000
<i>Döner Sermaye</i>					
<i>Özel Hesap</i>					
<i>Diğer Bütçe Dışı Kaynak</i>					
BÜTÇE DIŞI TOPLAM KAYNAK					
FAALİYET MALİYETİ TOPLAMI	217.000		381.000	469.000	532.000

FAALİYET MALİYETLERİ TABLOSU

İdare Adı	ANKARA YILDIRIM BEYAZIT ÜNİVERSİTESİ				
Program Adı	YÖNETİM VE DESTEK PROGRAMI				
Alt Program Adı	ÜST YÖNETİM, İDARİ VE MALİ HİZMETLER				
Alt Program Hedefi					
Faaliyet Adı	Yükseköğretimde Öğrencilere Yönelik İdari Hizmetler				
Açıklama	Öğrencilere yönelik tüm idari hizmetler bu faaliyet altında izlenecektir.				
EKONOMİK KOD	2023 Bütçe	2023 Harcama (Haziran)	2024 Bütçe	2025 Tahmin	2026 Tahmin
<i>Personel Giderleri</i>	14.257.000	4.124.657	41.911.000	52.009.000	59.914.000
<i>Sosyal Güvenlik Kurumuna Devlet Primi Giderleri</i>	1.431.000	667.215	2.973.000	3.688.000	4.249.000
<i>Mal ve Hizmet Alım Giderleri</i>	12.000	4.786	22.000	26.000	32.000
<i>Faiz Giderleri</i>					
<i>Cari Transferler</i>					
<i>Sermaye Giderleri</i>					
<i>Sermaye Transferleri</i>					
<i>Borç Verme</i>					
BÜTÇE İÇİ TOPLAM KAYNAK	15.700.000	4.796.658	44.906.000	55.723.000	64.195.000
<i>Döner Sermaye</i>					
<i>Özel Hesap</i>					
<i>Diğer Bütçe Dışı Kaynak</i>					
BÜTÇE DIŞI TOPLAM KAYNAK					
FAALİYET MALİYETİ TOPLAMI	15.700.000	4.796.658	44.906.000	55.723.000	64.195.000

D- İdarenin Toplam Kaynak İhtiyacı

Tablo 15: Faaliyetler Düzeyinde İdare Performans Programı Maliyeti

PROGRAM SINIFLANDIRMASI	2024			2025			2026		
	BÜTÇE İÇİ	BÜTÇE DIŞI	TOPLAM	BÜTÇE İÇİ	BÜTÇE DIŞI	TOPLAM	BÜTÇE İÇİ	BÜTÇE DIŞI	TOPLAM
ARAŞTIRMA, GELİŞTİRME VE YENİLİK	25.125.000	8.750.000	33.875.000	30.914.000	10.412.000	41.326.000	35.069.000	12.583.000	42.274.000
ARAŞTIRMA ALTYAPILARI	20.000.000	0	20.000.000	24.619.000	0	24.619.000	27.913.000	0	27.913.000
Yükseköğretim Kurumları Araştırma Altyapısı Kurulması ve Gelişt.	20.000.000	0	20.000.000	24.619.000	0	24.619.000	27.913.000	0	27.913.000
YÜKSEKÖĞRETİMDE BİLİMSEL ARAŞTIRMA VE GELİŞTİRME	5.125.000	8.750.000	13.875.000	6.295.000	10.412.000	16.707.000	7.156.000	12.583.000	19.739.000
Yükseköğretim Kurumlarının Bilimsel Araştırma Projeleri	5.125.000	8.750.000	13.875.000	6.295.000	10.412.000	16.707.000	7.156.000	12.583.000	19.739.000
HAYAT BOYU ÖĞRENME	0	42.650.000	42.650.000	0	44.782.000	44.782.000	0	47.021.000	47.021.000
YÜKSEKÖĞRETİM KURUMLARI SÜREKLİ EĞİTİM FAALİYETLERİ	0	42.650.000	42.650.000	0	44.782.000	44.782.000	0	47.021.000	47.021.000
Toplum Hizmetine Sunulan Eğitim Programları, Kurs ve Seminerler	0	42.650.000	42.650.000	0	44.782.000	44.782.000	0	47.021.000	47.021.000
TEDAVİ EDİCİ SAĞLIK	45.058.000	155.000.000	200.058.000	55.320.000	162.750.000	218.070.000	62.907.000	170.887.000	233.794.000
TEDAVİ HİZMETLERİ	45.058.000	155.000.000	200.058.000	55.320.000	162.750.000	218.070.000	62.907.000	170.887.000	233.794.000
Ağrı ve Diş Sağlığı Hizmetleri	9.423.000	155.000.000	164.423.000	11.599.000	162.750.000	174.349.000	13.152.000	170.887.000	184.039.000
Diş Hekimliği Hastanesi Tarafından Yapılacak Taban Ödeme	33.262.000	0	33.262.000	40.776.000	0	40.776.000	46.363.000	0	46.363.000
Üniversite Genel Hastane Hizmetleri	2.373.000	0	2.373.000	2.945.000	0	2.945.000	3.392.000	0	3.392.000
YÜKSEKÖĞRETİM HİZMETLERİ	1.982.211.000	9.500.000	1.991.711.000	2.463.099.000	10.500.000	2.473.599.000	2.829.104.000	11.000.000	2.840.104.000
ÖN LİSANS EĞİTİMİ, LİSANS EĞİTİMİ VE LİSANSÜSTÜ EĞİTİM	1.880.357.000	9.500.000	1.889.857.000	2.339.708.000	10.500.000	2.350.208.000	2.689.019.000	11.000.000	2.700.019.000
Doktora ve Tıpta Uzmanlık Eğitimi	81.776.000	0	81.776.000	101.493.000	0	101.493.000	116.924.000	0	116.924.000
Yükseköğretim Kurumları Bilgi ve Kültürel Kaynaklar ile Sportif Altyapısının Geliştirilmesi Hizmetleri	22.882.000	0	22.882.000	22.190.000	0	22.190.000	25.559.000	0	25.559.000
Yükseköğretim Kurumları Birinci Öğretim	1.774.266.000	0	1.774.266.000	2.213.582.000	0	2.213.582.000	2.543.742.000	0	2.543.742.000
Yükseköğretim Kurumları İkinci Öğretim	720.000	0	720.000	887.000	0	887.000	1.003.000	0	1.003.000
Yükseköğretim Kurumları Tezsiz Yüksek Lisans	713.000	0	713.000	1.556.000	0	1.556.000	1.791.000	0	1.791.000
Yükseköğretim Kurumları Uluslararası Ortak Eğitim ve Öğretim Prog.	0	9.500.000	9.500.000	0	10.500.000	10.500.000	0	11.000.000	11.000.000
YÜKSEKÖĞRETİMDE ÖĞRENCİ YAŞAMI	101.854.000	0	101.854.000	123.391.000	0	123.391.000	140.085.000	0	140.085.000
Yükseköğretimde Beslenme Hizmetleri	53.672.000	0	53.672.000	63.976.000	0	63.976.000	72.537.000	0	72.537.000
Yükseköğretimde Kültür ve Spor Hizmetleri	24.700.000	0	24.700.000	30.406.000	0	30.406.000	34.472.000	0	34.472.000
Yükseköğretimde Öğrenci Yaşamına İlişkin Diğer Hizmetler	23.482.000	0	23.482.000	29.009.000	0	29.009.000	33.076.000	0	33.076.000
YÖNETİM VE DESTEK PROGRAMI	527.431.000	0	527.431.000	652.297.000	0	652.297.000	747.826.000	0	747.826.000
TEFTİŞ, DENETİM VE DANIŞMANLIK HİZMETLERİ	2.045.000	0	2.045.000	2.537.000	0	2.537.000	2.923.000	0	2.923.000
Hukuki Danışmanlık ve Muhakemat Hizmetleri	2.045.000	0	2.045.000	2.537.000	0	2.537.000	2.923.000	0	2.923.000
ÜST YÖNETİM, İDARİ VE MALİ HİZMETLER	525.386.000	0	525.386.000	649.760.000	0	649.760.000	744.903.000	0	744.903.000
Bilgi Teknolojilerine Yönelik Faaliyetler	15.963.000	0	15.963.000	19.809.000	0	19.809.000	22.815.000	0	22.815.000
Engellilerin Erişilebilirliğinin Sağlanması	500.000	0	500.000	0	0	0	0	0	0
Genel Destek Hizmetleri	311.075.000	0	311.075.000	384.760.000	0	384.760.000	440.399.000	0	440.399.000
İnşaat ve Yapı İşlerinin Yürütülmesi	35.936.000	0	35.936.000	44.593.000	0	44.593.000	51.373.000	0	51.373.000
İnsan Kaynakları Yönetimine İlişkin Faaliyetler	93.522.000	0	93.522.000	115.739.000	0	115.739.000	132.581.000	0	132.581.000
Özel Kalem Hizmetleri	702.000	0	702.000	868.000	0	868.000	988.000	0	988.000
Strateji Geliştirme ve Mali Hizmetler	22.401.000	0	22.401.000	27.799.000	0	27.799.000	32.020.000	0	32.020.000
Taşınmaz Mal Gelirleriyle Yürütülecek Hizmetler	381.000	0	381.000	469.000	0	469.000	532.000	0	532.000
Yükseköğretimde Öğrencilere Yönelik İdari Hizmetler	44.906.000	0	44.906.000	55.723.000	0	55.723.000	64.195.000	0	64.195.000
GENEL TOPLAM	2.579.825.000	215.900.000	2.795.725.000	3.201.630.000	228.444.000	3.430.074.000	3.674.906.000	241.491.000	3.916.397.000

Tablo 16: Ekonomik Sınıflandırma Düzeyinde İdare Performans Programı Maliyeti

EKONOMİK KOD	2024				2025				2026			
	HİZMET PROGRAMLARI TOPLAM	YÖNETİM VE DESTEK PROGRAMI	PROGRAM DIŞI GİDERLER	TOPLAM	HİZMET PROGRAMLARI TOPLAM	YÖNETİM VE DESTEK PROGRAMI	PROGRAM DIŞI GİDERLER	TOPLAM	HİZMET PROGRAMLARI TOPLAM	YÖNETİM VE DESTEK PROGRAMI	PROGRAM DIŞI GİDERLER	TOPLAM
Personel Giderleri	1.485.413.000	341.123.000	0	1.826.536.000	1.848.084.000	423.313.000	0	2.271.397.000	2.127.852.000	487.662.000	0	2.615.514.000
Sosyal Güvenlik Kurumuna Devlet Primi Giderleri	188.857.000	23.848.000	0	212.705.000	235.348.000	29.590.000	0	264.938.000	270.849.000	34.090.000	0	304.939.000
Mal ve Hizmet Alım Giderleri	145.439.000	123.374.000	0	268.813.000	179.027.000	151.874.000	0	330.901.000	202.986.000	172.194.000	0	375.180.000
Faiz Giderleri	0	0	0	0	0	0	0	0	0	0	0	0
Cari Transferler	35.685.000	38.586.000	0	74.271.000	43.759.000	47.520.000	0	91.279.000	49.746.000	53.880.000	0	103.626.000
Sermaye Giderleri	197.000.000	500.000	0	197.500.000	243.115.000	0	0	243.115.000	275.647.000	0	0	275.647.000
Sermaye Transferleri	0	0	0	0	0	0	0	0	0	0	0	0
Borç Verme	0	0	0	0	0	0	0	0	0	0	0	0
Yedek Ödenekler	0	0	0	0	0	0	0	0	0	0	0	0
BÜTÇE İÇİ TOPLAM KAYNAK	2.052.394.000	527.431.000	0	2.579.825.000	2.549.333.000	652.297.000	0	3.201.630.000	2.927.080.000	747.826.000	0	3.674.906.000
Döner Sermaye	200.900.000	0	0	200.900.000	210.944.000	0	0	210.944.000	221.491.000	0	0	221.491.000
Özel Hesap	15.000.000	0	0	15.000.000	17.500.000	0	0	17.500.000	20.000.000	0	0	20.000.000
Diğer Bütçe Dışı Kaynak	0	0	0	0	0	0	0	0	0	0	0	0
BÜTÇE DIŞI TOPLAM KAYNAK	215.900.000	0	0	215.900.000	228.444.000	0	0	228.444.000	241.491.000	0	0	241.491.000
GENEL TOPLAM	2.268.294.000	527.431.000	0	2.795.725.000	2.777.777.000	652.297.000	0	3.430.074.000	3.168.571.000	747.826.000	0	3.916.397.000

E- Ekler

Tablo 17: Faaliyetlerden Sorumlu Harcama Birimleri

PROGRAM	ALT PROGRAM	FAALİYET	SORUMLU HARCAMA BİRİMİ	
ARAŞTIRMA, GELİŞTİRME VE YENİLİK	ARAŞTIRMA ALTYAPILARI	Yükseköğretim Kurumları Araştırma Altyapısı Kurulması ve Geliştirilmesi	Özel Kalem (Rektörlük)	
	YÜKSEKÖĞRETİMDE BİLİMSEL ARAŞTIRMA VE GELİŞTİRME	Yükseköğretim Kurumlarının Bilimsel Araştırma Projeleri	Özel Kalem (Rektörlük)	
TEDAVİ EDİCİ SAĞLIK	TEDAVİ EDİCİ SAĞLIK	Ağız ve Diş Sağlığı Hizmetleri	Diş Hekimliği Fakültesi, Diş Hekimliği Uygulama Ve Araştırma Merkezi	
		Diş Hekimliği Hastanesi Tarafından Yapılacak Taban Ödeme	Strateji Geliştirme Daire Başkanlığı	
		Üniversite Genel Hastane Hizmetleri	Uygulama Ve Araştırma Hastanesi	
YÜKSEKÖĞRETİM	ÖN LİSANS EĞİTİMİ, LİSANS EĞİTİMİ VE LİSANSÜSTÜ EĞİTİM	Doktora ve Tıpta Uzmanlık Eğitimi	Strateji Geliştirme Daire Başkanlığı, Sağlık Bilimleri Enstitüsü, Halk Sağlığı Enstitüsü, Fen Bilimleri Enstitüsü, Sosyal Bilimler Enstitüsü, Stratejik Araştırmalar Enstitüsü	
		Yükseköğretim Kurumları Bilgi ve Kültürel Kaynaklar ile Sportif Altyapının Geliştirilmesi Hizmetleri	Kütüphane ve Dokümantasyon Daire Başkanlığı	
		Yükseköğretim Kurumları Birinci Öğretim	Özel Kalem (Rektörlük), Özel Kalem (Genel Sekreterlik), İdari Ve Mali İşler Daire Başkanlığı, Personel Daire Başkanlığı, Kütüphane Ve Dokümantasyon Daire Başkanlığı, Sağlık, Kültür Ve Spor Daire Başkanlığı, Bilgi İşlem Daire Başkanlığı, Yapı İşleri Ve Teknik Daire Başkanlığı, Strateji Geliştirme Daire Başkanlığı, Tıp Fakültesi, Diş Hekimliği Fakültesi, Sağlık Bilimleri Fakültesi, Sağlık Hizmetleri Meslek Yüksekokulu, Uygulama Ve Araştırma Hastanesi, Mühendislik Ve Doğa Bilimleri Fakültesi, Havacılık Ve Uzay Bilimleri Fakültesi, Hukuk Fakültesi, Siyasal Bilgiler Fakültesi, İşletme Fakültesi, İnsan Ve Toplum Bilimleri Fakültesi, İlahiyat Fakültesi, Şereflikoçhisar Uygulamalı Bilimler Fakültesi, Devlet Türk Musikî Konservatuarı, Yabancı Diller Yüksekokulu, Teknik Bilimler Meslek Yüksekokulu, Şereflikoçhisar Berat Cömertoğlu Meslek Yüksekokulu, İletişim Fakültesi, Mimarlık Ve Güzel Sanatlar Fakültesi, Spor Bilimleri Fakültesi, Sosyal Bilimler Meslek Yüksekokulu, Eczacılık Fakültesi	
		Yükseköğretim Kurumları İkinci Öğretim	İdari Ve Mali İşler Daire Başkanlığı, Fen Bilimleri Enstitüsü, Mühendislik Ve Doğa Bilimleri Fakültesi, İnsan Ve Toplum Bilimleri Fakültesi, Şereflikoçhisar Uygulamalı Bilimler Fakültesi	
		Yükseköğretim Kurumları Tezsiz Yüksek Lisans	Sağlık Bilimleri Enstitüsü, Fen Bilimleri Enstitüsü, Sosyal Bilimler Enstitüsü, Stratejik Araştırmalar Enstitüsü	
		YÜKSEKÖĞRETİMDE ÖĞRENCİ YAŞAMI	Yükseköğretimde Beslenme Hizmetleri	Sağlık, Kültür ve Spor Daire Başkanlığı
			Yükseköğretimde Kültür ve Spor Hizmetleri	Sağlık, Kültür ve Spor Daire Başkanlığı, Strateji Geliştirme Daire Başkanlığı
Yükseköğretimde Öğrenci Yaşamına İlişkin Diğer Hizmetler	Sağlık, Kültür ve Spor Daire Başkanlığı,			
YÖNETİM VE DESTEK PROGRAMI	TEFTİŞ, DENETİM VE DANIŞMANLIK HİZMETLERİ	Hukuki Danışmanlık ve Muhakemat Hizmetleri	Hukuk Müşavirliği	
		Bilgi Teknolojilerine Yönelik Faaliyetler	Bilgi İşlem Daire Başkanlığı	
		Engellilerin Erişebilirliğinin Sağlanması	Yapı İşleri ve Teknik Daire Başkanlığı	
		Genel Destek Hizmetleri	Özel Kalem (Genel Sekreterlik), İdari ve Mali İşler Daire Başkanlığı, Sağlık, Kültür ve Spor Daire Başkanlığı, Strateji Geliştirme Daire Başkanlığı	
		İnsan Kaynakları Yönetimine İlişkin Faaliyetler	Personel Daire Başkanlığı	
		İnşaat ve Yapı İşlerinin Yürütülmesi	Yapı İşleri ve Teknik Daire Başkanlığı	
		Özel Kalem Hizmetleri	Özel Kalem (Rektörlük)	
		Strateji Geliştirme ve Mali Hizmetler	Strateji Geliştirme Daire Başkanlığı	
		Taşınmaz Mal Gelirleriyle Yürütülecek Hizmetler	Strateji Geliştirme Daire Başkanlığı	
Yükseköğretimde Öğrencilere Yönelik İdari Hizmetler	Sağlık, Kültür ve Spor Daire Başkanlığı, Öğrenci İşleri Daire Başkanlığı			

Tablo 18: Performans Göstergelerinin İzlenmesi ve Takibinden Sorumlu Birimler

PROGRAM	ALT PROGRAM HEDEFİ	PERFORMANS GÖSTERGELERİ	SORUMLU BİRİM
ARAŞTIRMA, GELİŞTİRME VE YENİLİK	ARAŞTIRMA ALTYAPILARI	Araştırma altyapısı projesi tamamlanma oranı	Özel Kalem (Rektörlük)
	YÜKSEKÖĞRETİMDE BİLİMSEL ARAŞTIRMA VE GELİŞTİRME	Ar-ge'ye harcanan bütçenin toplam bütçeye oranı	Özel Kalem (Rektörlük)
		Ar-ge sonucu ortaya çıkan ürünlere ilişkin alınan patent sayısı	Özel Kalem (Rektörlük)
		Araştırma merkezleri gelir miktarı	Özel Kalem (Rektörlük)
		Araştırma merkezlerinin sanayi ile yaptığı proje sayısı	Özel Kalem (Rektörlük)
		BAP kapsamında desteklenen araştırma projeleri sayısı	Özel Kalem (Rektörlük)
		Öğretim elemanı başına düşen ar-ge proje sayısı	Özel Kalem (Rektörlük)
		Patent, faydalı model ve endüstriyel tasarım başvuru sayısı	Özel Kalem (Rektörlük)
		Ulusal ve uluslararası kuruluşlar tarafından desteklenen ar-ge projesi sayısı	Özel Kalem (Rektörlük)
Uluslararası endekslerde yer alan bilimsel yayın sayısı	Özel Kalem (Rektörlük)		
HAYAT BOYU ÖĞRENME	YÜKSEKÖĞRETİM KURUMLARI SÜREKLİ EĞİTİM FAALİYETLERİ	Dezavantajlı gruplara yönelik sosyal entegrasyon ve kapsayıcılığa ilişkin yapılan faaliyet sayısı	Sağlık, Kültür ve Spor Daire Başkanlığı
		Mezunlara yönelik gerçekleştirilen faaliyet sayısı	Öğrenci İşleri Daire Başkanlığı
		Sürekli Eğitim Merkezi (SEM) ve Dil Merkezi (DİLMER) tarafından mesleki eğitime yönelik verilen sertifika sayısı	Özel Kalem (Rektörlük)
		Tamamlanan sosyal sorumluluk projeleri sayısı	Sağlık, Kültür ve Spor Daire Başkanlığı
TEDAVİ EDİCİ SAĞLIK	TEDAVİ EDİCİ SAĞLIK	Üniversitenin çevrecilik alanlarında aldığı ödül sayısı	Özel Kalem (Rektörlük)
		Ameliyat sayısı	—
		Üniversite hastaneleri nitelikli yatak oranı	—
		Üniversite hastaneleri yatak doluluk oranı	—
YÜKSEKÖĞRETİM HİZMETLERİ	ÖĞRETİM ELEMANLARININ MESLEKİ GELİŞİMİ	SCI, SCI-Expanded, SSCI ve AHCI kapsamındaki dergilerde öğretim elemanı başına düşen yayın sayısı	Özel Kalem (Rektörlük)
		YÖK tarafından öncelikli alanlarında sağlanan burslardan yararlanan doktora öğrenci sayısı	Öğrenci İşleri Daire Başkanlığı
		Yükseköğretim Kurulu, Türkiye Bilimler Akademisi ve TÜBİTAK bilim, teşvik ve sanat ödülleri sayısı	Özel Kalem (Rektörlük)
	ÖN LİSANS EĞİTİMİ, LİSANS EĞİTİMİ VE LİSANSÜSTÜ EĞİTİM	Doktora eğitimini tamamlayanların sayısı	Öğrenci İşleri Daire Başkanlığı
		Eğitimin program süresinde bitirilme oranı	Öğrenci İşleri Daire Başkanlığı
		Fen bilimleri kontenjan doluluk oranı	Öğrenci İşleri Daire Başkanlığı
		Kütüphanede bulunan basılı ve elektronik kaynak sayısı	Kütüphane ve Dokümantasyon Daire B.
		Kütüphanede bulunan öğrenci başına düşen basılı ve elektronik kaynak sayısı	Kütüphane ve Dokümantasyon Daire B.
		Kütüphaneden yararlanan kişi sayısı	Kütüphane ve Dokümantasyon Daire B.
		Lisansüstü öğrencilerin toplam öğrenciler içindeki payı	Öğrenci İşleri Daire Başkanlığı
		Öğrenci başına düşen eğitim alanı	Yapı İşleri ve Teknik Daire Başkanlığı
		Öğrenci başına düşen kapalı alan	Yapı İşleri ve Teknik Daire Başkanlığı
		Öğrenci değişim programlarından yararlanan öğrencilerin oranı	Özel Kalem (Rektörlük)
		Öğretim üyesi başına düşen öğrenci sayısı	Öğrenci İşleri Daire Başkanlığı
		Sağlık bilimleri kontenjan doluluk oranı	Öğrenci İşleri Daire Başkanlığı
		Sosyal bilimler kontenjan doluluk oranı	Öğrenci İşleri Daire Başkanlığı
		Teknokent veya Teknoloji Transfer Ofisi (TTO) projelerine katılan öğrenci sayısı	Öğrenci İşleri Daire Başkanlığı
		Uluslararası kuruluşlarla ortak uygulanan eğitim programı sayısı	Öğrenci İşleri Daire Başkanlığı
		Yabancı dilde eğitim veren program sayısı	Öğrenci İşleri Daire Başkanlığı
		Yabancı uyruklu akademisyen sayısı	Personel Daire Başkanlığı
		Yabancı uyruklu öğrenci sayısı	Öğrenci İşleri Daire Başkanlığı
		Yan dal ve çift ana dal programından mezun olanların toplam mezun sayısına oranı	Öğrenci İşleri Daire Başkanlığı
		Beslenme hizmetlerinden yararlanan öğrenci sayısı	Sağlık, Kültür ve Spor Daire Başkanlığı
		Öğrenci başına düşen sosyal donatı alanı	Yapı İşleri ve Teknik Daire Başkanlığı
		Öğrenci kulüp ve topluluk sayısı	Sağlık, Kültür ve Spor Daire Başkanlığı
		Sosyal, kültürel ve sportif faaliyet sayısı	Sağlık, Kültür ve Spor Daire Başkanlığı
		Yükseköğretimde öğrenci başına beslenme harcaması	Sağlık, Kültür ve Spor Daire Başkanlığı
Yükseköğretimde öğrenci yaşamından memnuniyet oranı	Özel Kalem (Rektörlük)		