

ESKİŐEHİR OSMANGAZI ÜNİVERSİTESİ



2010 MALİ YILI PERFORMANS PROGRAMI



Ekim, 2009

ESKİŐEHİR OSMANGAZİ ÜNİVERSİTESİ



2010 MALİ YILI PERFORMANS PROGRAMI

-Nihai-

Ekim, 2009

İÇİNDEKİLER

Üst Yönetici Sunuşu.....	2
I. GENEL BİLGİLER.....	3
A. Misyon ve Vizyon.....	4
B- İdareye İlişkin Bilgiler.....	4
1. Tarihçe.....	4
2. Mevzuat.....	6
3. Teşkilat Yapısı.....	7
Harcama Yetkilileri Çizelgesi.....	8
3. 1 Teşkilat Şeması.....	9
4. Yönetim ve İç Kontrol Sistemi.....	10
5. Bilişim Sistemi	11
C. İnsan Kaynakları ve Fiziki Kaynaklar.....	13
1.İnsan Kaynakları.....	13
2. Fiziki Kaynaklar.....	14
D. Temel Politikalar ve Öncelikler.....	17
E. Faaliyetlere İlişkin Bilgi ve Değerlendirmeler.....	18
F.EĞİTİM BİRİMLERİMİZ.....	19
II. 2010 MALİ YILI BÜTÇE BİLGİLERİ.....	27
III. 2010 YILI PERFORMANS VERİLERİ.....	33

SUNUŐ

Eskiőehir Osmangazi Üniversitesi “Bilimin Iőıĝında, Çaĝdaő Uygarlık Yolunda” sloganıyla, bilgiyi üreten, ürettiĝi bilgiyi kullanan, araőtırmaya önem veren, yenilikçi, Őeffaf ve adalet ilkesi ile hareket ederek, geleceĝe güvenen, ÷lke ve dünya sorunlarına duyarlı gençler yetiőtirmeyi hedefleyen, deĝiőtirme aık bir üniversitedir.

5018 sayılı Kamu Mali Yönetimi ve Kontrol Kanunu ile performans esaslı bütçelemeye geiő hedeflenmiőt olup, bunun ilk aőaması olarak kamu kuruluşları ve üniversitelerde stratejik planlama alıőtmaları yapılmıőttır. 2008-2012 yıllarını kapsayan Üniversitemiz ilk Stratejik Planı 2007 yılı ierisinde hazırlanarak Devlet Planlama Teőkilatı’na sunulmuőtur. Stratejik Planımızda yer alan misyon, vizyon, stratejik ama ve hedeflerimize baĝlı olarak 2008 Mali Yılı Bütesi ile birlikte ilk Performans Programımız hazırlanmıőtır.

Üniversitemizde kaynakların etkili, ekonomik ve verimli kullanılmasını hedefleyen, performansa dayalı yeni büte anlayıőtına geiő ile hazırlanan Stratejik Plan ve Performans Esaslı Bütelemeye uygun Performans Programı ile yeni kazanımlar elde edilmiőtir.

Stratejik Planımızda yer alan Ama ve Hedeflerden yola ıkılarak oluőturulan, 2010 Yılı Performans Programımızda yer alan Performans Hedef ve Faaliyetlerimiz Eskiőehir Osmangazi Üniversitesi 2010 yılı büte gerekelerini ortaya koymaktadır. Yılı iinde yapılacak olan hizmetlerin Őeffaflıĝı ile bir programa baĝlanması hem büteleme hem de kaynak kullanımı aılarından performans programları önemli bir yere taőtımaktadır.

Dinamik kadrolarımızla bu sürecin geliőtimine katkı saĝlayarak paydaőtlarımıza yönelik faaliyetlerimiz artan bir kalite ile sürdürülecektir. Saygılarımla,

Arz olunur.

Prof Dr. Fazıl TEKİN
Eskiőehir Osmangazi Üniversitesi
Rektöru

I - GENEL BİLGİLER

A- Misyon ve Vizyon

Misyon

Tüm çalışanlarının haklarını koruyarak, onların özverili çalışmaları ve destekleri ile sahip olduđu kaynakları verimli ve etkin bir biçimde kullanarak, evrensel nitelikte bilgi üreten, bilimsel düşünceyi kendine rehber edinen, yaşam boyu öğrenme tutum ve becerisine sahip, araştırmacı, katılımcı, paylaşımcı, insani değerlere ve meslek ahlak ve kurallarına sahip / bađlı, ülkemizin sağlık, sosyal, ekonomik ve diđer sorunlarını bilen ve yakından izleyen, çözümler üretebilen ve uygulayabilen, ülkemizin kalkınmasına ve evrensel gelişmeye katkıda bulunabilen, ulusal yararlılığı ön planda olan uluslararası düzeyde bilimsel araştırmalar yapabilen, çevre bilincine sahip, topluma yararlı hizmetler sunabilen mezunlar ve bilim insanları yetiştirmek, topluma çağdaş sağlık, teknoloji, eğitim ve öğretim hizmetleri sunmak.

Vizyon

Ulusal ve evrensel değerlere sahip, bilim ışığında araştırma geliştirme yapabilen, girişimci, katılımcı, paylaşımcı, bilim ve teknoloji üreterek katkı sağlayan mezunlar ve bilim insanları yetiştiren, çağdaş hizmetler sunan, çalışanlarının haklarını koruyan ve onlara saygılı, ulusal ve uluslararası düzeyde saygınlığı olan, alanında öncülük eden ve çalışmaları örnek alınan bir üniversite olmak.

B- İdareye İliŐkin Bilgiler

1-Tarihçe

EskiŐehir Osmangazi Üniversitesi, EskiŐehir'de üniversite yaşamını başlatan Tıp, Mühendislik-Mimarlık ve Fen Edebiyat Fakültelerini Anadolu Üniversitesinden bünyesine alarak 1970 yılında kurulmuŐtur. 496 sayılı Kanun Hükmünde Kararname ile (18 Ağustos 1993 tarih ve 21672 sayılı Resmi Gazete) Tıp, Mühendislik-Mimarlık ve Fen Edebiyat Fakülteleri; Sağlık Hizmetleri ve EskiŐehir Sağlık Hizmetleri Meslek Yüksekokulları, Fen Bilimleri, Metalurji ve Sağlık Bilimleri Enstitüleri ile yeni açılan İktisadi ve İdari Bilimler Fakültesi ve Sosyal Bilimler Enstitüsü 1993 yılında Osmangazi Üniversitesi adıyla yeniden yapılanmıŐtır. 1994'de Sivrihisar Meslek Yüksekokulu, 1995'te Ziraat ve İlahiyat Fakülteleri, 1998'de Eğitim Fakültesi kurulmuŐtur. Turizm ve Otelcilik Meslek Yüksekokulu ve Mahmudiye Meslek Yüksekokulu 2007 yılında kurulmuŐlardır.

7 Fakülte, 4 Enstitü, 6 Yüksekokul, 3 Bölüm ve 11 AraŐtırma Merkezi ile Üniversitemiz 6 yerleŐkede faaliyet göstermektedir. MeŐelik YerleŐkesi (1.720.483) m², Çamlık YerleŐkesi (18.980) m², Bademlik YerleŐkesi de (37.158) m² alana sahiptir. Ziraat Fakültemizin faaliyet gösterdiĐi BaĐlar YerleŐkesi (48.836) m² olup bu alanın dıŐında ayrıca (3.450) dekarlık tahsisli deneme üretimi amaçlı arazisi bulunmaktadır. Sivrihisar İlçesinde faaliyet gösteren Sivrihisar Meslek Yüksekokulumuzun ise (30.000) m² lik alanı mevcuttur. Mahmudiye İlçesinde bulunan Mahmudiye Meslek Yüksek Okulumuzun da (2.960) m² eğitime tahsis edilmiŐ alanı mevcuttur.

40 yıllık bilimsel birikimi ile köklü ve güçlü bir üniversite olan EskiŐehir Osmangazi Üniversitesi; çağdaŐ bilim yolunda, kararlı adımlarla ilerlemektedir.

2- Mevzuat

Tablo 1: Resmi Gazete Tarihine Göre Mevzuat Listesi

Resmi Gazete Tarihi	Resmi Gazete Sayısı	Mevzuat No	Mevzuatın Adı
KANUNLAR			
09.11.1982	17863 Mük.		Türkiye Cumhuriyeti Anayasası
06.11.1981	17506	2547	Yüksek Öğretim Kanunu
13.10.1983	18190	2914	Yüksek Öğretim Personel Kanunu
23.07.1965	12056	657	Devlet Memurları Kanunu
19.10.1983	18196	2922	Türkiye’de Öğrenim Gören Yabancı Uyr. Öğrencilere İlişkin Kanun
30.03.1983	18003	2809	Yüksek Öğretim Kurumları Teşkilat Kanunu
24.12.2003	25326	5018	Kamu Mali Yönetimi Kontrol Kanunu
11.07.1964	11751	488	Damga Vergisi Kanunu
17.07.1964	11756	492	Harçlar Kanunu
08.11.1983	18215	2942	Kamulaştırma Kanunu
22.01.2002	24648	4734	Kamu İhale Kanunu
27.02.1967	12538	832	Sayıştay Kanunu
10.09.1983	18161	2886	Devlet İhale Kanunu
22.01.2002	24648	4734	Kamu İhale Kanunu
12.10.2004	25611	5237	Türk Ceza Kanunu
TÜZÜK VE YÖNETMELİKLER			
11.08.1973	14622		Devlet Memurları Tedavi Yardımı Ve Cenaze Giderleri Yönetmeliği
11.08.1999	23783		Kamu Personeli ve Bunların Emeklilerinin Yurtdışında Tedavilerine İlişkin Yönetmelik
14.10.1991	21021		Devlet Harcama Belgeleri Yönetmeliği
09.10.1991	21016		Memurlara Yapılacak Giyecek Yardımı Yönetmeliği
11.12.1986	19308		Devlet Memurları Yiyecek Yardımı Yönetmeliği
22.06.2005	25853		Yapım İşleri İhaleleri Uygulama Yönetmeliği
22.06.2005	25853		Mal Alımı İhaleleri Uygulama Yönetmeliği
22.06.2005	25853		Hizmet Alımı İhaleleri Uygulama Yönetmeliği
05.07.1983	18098		2547 sayılı Kanun’un 58. maddesine göre Döner Sermaye İşletmelerinin Kurulmasında Uygulanacak Esaslara İlişkin Yönetmelik
18.02.1982	17609		Üniversitede Akademik Teşkilat Yönetmeliği
01.09.2000	24157		Doçentlik Sınav Yönetmeliği
07.11.1983	18214		Yurtiçinde ve Dışında Görevlendirmelerde Uyulacak Esaslara İlişkin Yönetmelik
01.07.1996	22683		Lisansüstü Eğitim ve Öğretim Yönetmeliği
21.08.1982	17789		YÖK Yönetici, Öğretim Elemanı ve Memurlar Disiplin Yönetmeliği
21.10.1982	17845		YÖK Arasında Önlisans ve Lisans Düzeyinde Yatay Geçiş Esaslarına İlişkin Yönetmelik
23.05.1997	22997		Bir Üniversite Adına Diğer Bir Üniversitede Lisansüstü Eğitim Gören Araştırma Görevlileri Hakkında Yönetmelik
20.02.1999	23617		Üniversite Yayın Yönetmeliği
03.02.1984	18301		YÖK mediko-sosyal Sağlık, Kültür ve Spor İşleri Dairesi Uygulama yönetmeliği
25.04.1984	18382		Yükseköğretim Üst Kuruluşları ile Yükseköğretim Kurumları Sicil Yönetmeliği
13.01.1985	18634		YÖK Öğrenci Disiplin Yönetmeliği
13.12.1983	18250		YÖK’ün Bakanlıklar ile Onlara Bağlı Kurum ve Kuruluşlardan Yararlanma Yönetmeliği
18.04.1984	19082		Yükseköğretim Kurumlarında Akademik Kurulların Oluşturulması ve Bilimsel Denetim Yönetmeliği

3- Teşkilat Yapısı

Eskişehir Osmangazi Üniversitesi'nin yönetim ve organizasyonu 2547 sayılı yasa hükümlerine göre belirlenmiştir. Üniversitenin yönetim organları Rektör, Üniversite Senatosu ve Üniversite Yönetim Kurulu' dur.

Rektör, üniversitenin tüzel kişiliğini temsil eder ve üniversitenin en üst yöneticisidir. Rektör çalışmalarında kendisine yardım etmek üzere, üniversitenin aylıklı profesörleri arasından en çok üç kişiyi rektör yardımcısı olarak seçer.

Senato, rektörün başkanlığında; rektör yardımcıları, dekanlar ve her fakülteden fakülte kurullarınca üç yıl için seçilecek birer öğretim üyesi ile rektörlüğe bağlı enstitü ve yüksekokul müdürlerinden oluşur. Senato üniversitenin akademik organı olarak işlev görür. Bu kapsamda üniversitenin eğitim, öğretim, bilimsel araştırma ve yayım faaliyetlerinin esasları hakkında karar almak ve üniversite yönetim kuruluna üye seçmek temel görevleri arasındadır.

Üniversite Yönetim Kurulu, rektörün başkanlığında dekanlardan, üniversiteye bağlı değişik öğretim birim ve alanlarını temsil edecek şekilde senato tarafından dört yıl için seçilecek üç profesörden oluşur. Üniversite yönetim kurulu idari faaliyetlerde rektöre yardımcı bir organ olarak işlev görmektedir.

Fakülte Organları, Dekan, Fakülte Kurulu ve Fakülte Yönetim Kurulundan oluşur. Enstitü Organları, Enstitü Müdürü, Enstitü Kurulu ve Enstitü Yönetim Kurulundan oluşur. Yüksekokul Organları, Yüksekokul Müdürü, Yüksekokul Kurulu ve Yüksekokul Yönetim Kurulundan oluşur.

Rektörlük idari yönetim örgütü, genel sekreter ve genel sekretere bağlı daire başkanları, uzmanlar, müdürler, hukuk müşavirliği, 657 sayılı devlet memurları kanununa tabi memurlar ve diğer görevlilerden oluşur.

Fakülte ve Yüksekokullar; bölüm, anabilim dalı ve bilim dalı olarak enstitüler ise fakülte ve lisans eğitimi veren yüksekokullardaki anabilim dalları olarak yapılırlar. Her fakültede dekana bağlı fakülte idari örgütünün başında bir fakülte sekreteri, enstitü veya yüksekokullarda ise müdüre bağlı yüksekokul/enstitü sekreteri bulunur.

Tablo 2: Harcama Yetkilileri

Harcama Birimleri	Harcama Yetkilisi	Unvanı
Rektörlük Genel Sekreterliği ve Diğer Merkezler	Ali URAZEL	Genel Sekreter
Eğitim Uygulama Ve Araştırma Hastanesi Başhekimliği	Prof. Dr. Bülent TÜNERİR	Başhekim
Tıp Fakültesi Dekanlığı	Prof. Dr. Zübeyir KILIÇ	Dekan
Fen Edebiyat Fakültesi Dekanlığı	Prof. Dr. Halil BUTTANRI	Dekan
Mühendislik Mimarlık Fakültesi Dekanlığı	Prof.Dr.Sevgi ŞENSÖZ	Dekan
Eğitim Fakültesi Dekanlığı	Prof. Dr. Mehmet ŞİŞMAN	Dekan
Ziraat Fakültesi Dekanlığı	Prof. Dr. Engin KINACI	Dekan
İlahiyat Fakültesi Dekanlığı	Prof. Dr. Ali ÇELİK	Dekan
Sivrihisar Meslek Yüksekokulu Müdürlüğü	Doç. Dr. Nevzat KIRAÇ	Müdür
Sağlık Hizmetleri Meslek Yüksekokulu Müdürlüğü	Prof.Dr.İrfan DEĞİRMENCI	Müdür
Turizm Otelcilik Meslek Yüksekokulu Müdürlüğü	Doç.Dr. A.Mesut KÜÇÜKKALAY	Müdür
Mahmudiye Meslek Yüksekokulu Müdürlüğü	Yrd.Doç.Dr. Hakan ÇALIŞKAN	Müdür
Eskişehir Sağlık Yüksekokulu Müdürlüğü	Prof. Dr. İlhami ÜNLÜOĞLU	Müdür
Sağlık Bilimleri Enstitüsü Müdürlüğü	Prof. Dr. Ferruh YÜCEL	Müdür
Fen Bilimleri Enstitüsü Müdürlüğü	Prof. Dr. Nimetullah BURNAK	Müdür
Sosyal Bilimler Enstitüsü Müdürlüğü	Prof dr. Münevver YILANCI	Müdür
Metalurji Enstitüsü Müdürlüğü	Prof. Dr. Vural BÜTÜN	Müdür

ESKİŞEHİR OSMANGAZİ ÜNİVERSİTESİ

ESKİŞEHİR OSMANGAZİ ÜNİVERSİTESİ
TEŞKİLAT ŞEMASI

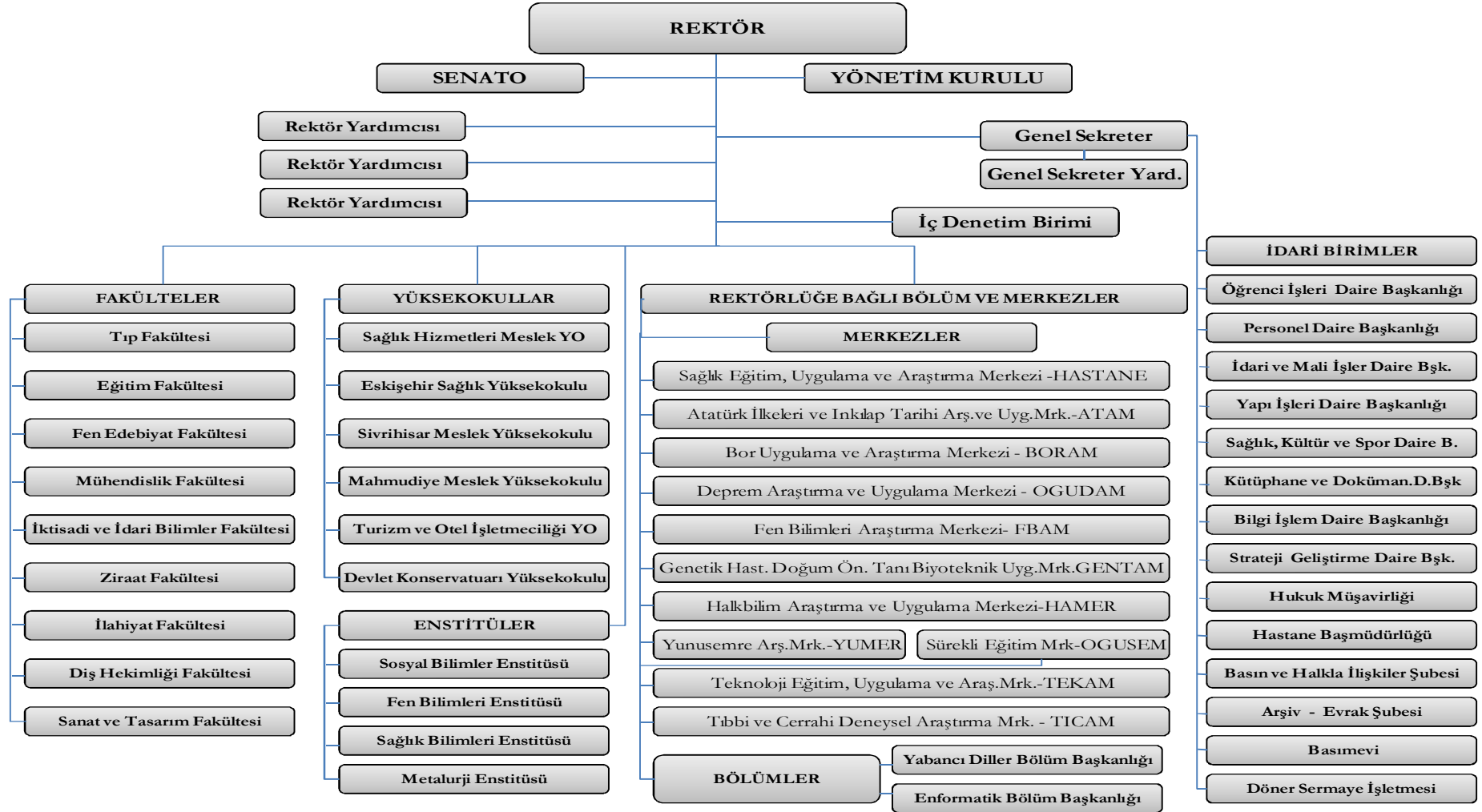

4- Yönetim ve İç Kontrol Sistemi

Mali kontrol, kamu kaynaklarının önceden belirlenmiş amaçlar doğrultusunda ve mevcut mevzuat ile kurallara göre etkin, iktisadi ve verimli olarak kullanılıp kullanılmadığı konusunda hükümete, parlamentoya, halka ve ilgili tüm taraflara güvence sağlamaktadır.

Kamu idarelerinde 1050 sayılı Kanunla kurulan Maliye Başkanlığı veya Bütçe Dairesi Başkanlıkları 5018 sayılı Kanunla kaldırılarak yerine Mali Hizmetler Birimlerinin kurulması ve mali yönetim ile kontrol sistemlerinin kendileri tarafından yürütmeleri hüküm altına alınmıştır.

Eskişehir Osmangazi Üniversitesi Strateji Geliştirme Daire Başkanlığı, 5018 sayılı Kamu Mali Yönetim ve Kontrol Kanununun 60. maddesinde sayılan görev ve mali hizmetleri yürütmek üzere, 5436 sayılı Kamu Malî Yönetimi ve Kontrol Kanunu ile Bazı Kanun ve Kanun Hükmünde Kararnamelerde Değişiklik Yapılması Hakkında Kanunun 15. maddesinin (c) bendine dayanarak 01.01.2006 tarihinde kurulmuştur.

Avrupa Birliği tarama sürecinde ülkemizde reform sayılabilecek düzeyde adımlar atılması çağdaş bir 'Mali Yönetim ve Denetim Süreci' nin oluşturulması, stratejik yönetim anlayışının benimsenmesi ülkemize olduğu kadar üniversitemize de yeni anlayış ve değerler katacağı muhakkaktır. Ancak, bu yeni çağdaş yaklaşımların tam anlamıyla hayata geçirilebilmesi ve bütün unsurlarıyla uygulanabilmesi için kurumlarda anlayış ve insan kaynaklarında köklü bir değişikliği gerekli kılmaktadır.

5018 sayılı Kanun ile iç kontrol mekanizması kamu idarelerinin mali yönetim ve kontrol sistemleri; harcama birimleri, muhasebe ve mali hizmetler ile ön mali kontrol ve iç denetimden oluşmaktadır. Üniversitede üst yöneticiye doğrudan bağlı olarak çalışan üç kişilik iç denetçi kadrosu mevcuttur.

Üniversitede 19 harcama birimi kendi harcamalarında iç kontrolünü yapmasına rağmen ödeme aşamasında Strateji Geliştirme Daire Başkanlığının ilgili birimleri yetkileri kapsamında muhasebe ve ön mali kontrol denetimini yapmakla yükümlüdür.

İç denetim, kurumun her türlü etkinliğini geliştirmek, iyileştirmek ve kuruma değer katmak amacıyla, bağımsız ve tarafsız bir şekilde güvence ve danışmanlık hizmeti vermektedir. İç kontrol sistemi ile faaliyetlerin etkin ve verimli sonuçlar üretmesi, mali

bilgilerin güvenilir olması, yasa ve yönetmeliklere uygun çalışılması amaçlanmaktadır. İç denetçiler, risk yönetimi, iç kontrol ve yönetim süreçlerinin etkinliği ve verimliliğinin değerlendirilmesi ve geliştirilmesi için sistematik yaklaşımlar geliştirerek kurumun hedeflerinin gerçekleştirilmesine yardımcı olurlar.

5- Bilişim sistemi

Üniversitemizde, başta ağ cihazları ve fiber kablolama olmak üzere bilişim sistemine ilişkin gelişmiş alt yapı olanakları bulunmaktadır. Meşelik Yerleşkesi'nde Cisco Router 7206 VXR, HP9308 Backbone omurga anahtarlama cihazı, tüm üniversite çapında 57 tane 2. seviye anahtarlama cihazı, 60 tane 3. seviye ve 60 basit anahtarlama cihazı bulunmaktadır. Rektörlük, Mühendislik Fakültesi Dekanlık, Tıp Fakültesi, Fen Edebiyat Fakültesi, Yeni Endüstri-Kimya Mühendisliği ve Bilgi İşlem Daire Başkanlığı binalarında 6 adet omurga switch mevcuttur.

Ağ sistemimizin güvenliği için üzerinde Checkpoint yazılımı çalışan 2 adet IBM x Series 336 güvenlik duvarı sistemi kullanılmaktadır. Yerleşkelerimizin çeşitli noktalarında kablosuz internet erişimi olanağı sağlayan 25 adet Colubris marka Wireless cihazı ve 6 adet Cisco Access Point Wireles cihazı bulunmaktadır. Üniversitemiz elektronik posta sisteminin üzerinde çalıştığı Sun Fire 250 Mail Server, IBM X Series 206 Web Mail, güvenlik amacıyla Bright Mail 8260 antivirüs/antispam filtreleme, Norton Symantec Antivirüs sunucu, 1 adet IBM X series 236 Web sunucu, 1 adet Sun Ultra 10 sunucu, 1 adet Sun Ultra V440 DNS sunucu, 1 adet IBM X Series 226 FTP sunucu, personel ve maaş-bordro bilgi sistemi için AS400 e Series sunucu, IBM X236 Ogu web sunucusu, Öğrenci Bilgi Sistemi için HP Sunfire V890 ve Netserver LH4 sunucu, IBM X3500 vekil sunucu, IBM X3400 harç sunucu, IBM X3650 Ogu mng sunucu, Sun Ultra 60 webmail sunucu, Sun Oracle 450 sunucu, adet wireless sunucusu, IBM X3650 enformatik sunucu, yabancı diller sunucusu olmak üzere 20 adet sunucu kullanılmaktadır.

Mevcut internet ağımız planlandığı şekilde VLAN(Sanal Yerel Ağ) altyapısına geçirilmiştir. Ayrıca planlandığı şekilde Merkez Yerleşke içinde kablosuz ağ hizmeti yaygınlaştırılmıştır.

Güvenlik kamera sistemimizde halihazırda 1 adet sunucu, 2 adet herbiri 6 TB'lık veri depolayabilen kayıt cihazı, 2 adet omurga anahtarlama cihazı, 6 adet kenar anahtarlama cihazı, 30 adet sabit kamera, 3 adet hareketli kamera, kamera gözlem odasında 4 adet 46 inch LCD panel, 5 adet bilgisayar bulunmaktadır. İhalesi sonuçlandırılan 2. etap mühendislik tarafı güvenlik kamerası sisteminde ise 31 adet sabit kamera, 3 adet hareketli kamera, 1 adet omurga anahtarlama cihazı, 7 adet kenar anahtarlama cihazı, 1 adet 12 TB kapasiteli kayıt cihazı bulunacaktır. Planlanan işler; Yapımı devam eden Eskişehir Sağlık Hizmetleri Yüksek Okulu yeni binası, Yeni Poliklinikler binası ve İktisadi İdari Bilimler Fakültesi Dekanlık binasının internet anahtarlama cihazlarının kurulumu yapılacaktır. Hubların ve uzaktan yönetilemeyen eski model internet anahtarlama cihazlarının yenileriyle değiştirilmesi planlanmaktadır.

Teknolojik altyapı olanakları aşağıdaki tablolarda verilmiştir.

Tablo 3: Teknolojik Altyapı Olanakları

Cihaz Türü	Meşelik Kampüsü	Bademlik Kampüsü	Sivrihisar Kampüsü	Ziraat Kampüsü	Çamlık Kampüsü	Toplam
Sunucu Bilgisayar	19	-	-	-	1	20
Router Cihazı	1	1	1	-	1	4
Omurga Anahtarlama Cihazı	6	-	-	-	-	6
Layer 3 Ağ Anahtarlama Cihazı	57	2	-	1	-	60
Layer 2 Ağ Anahtarlama Cihazı	56	1	-	-	-	57
Basit Ağ Anahtarlama Cihazı	58	1	1	-	-	60
Firewall Cihazı	2	-	-	-	-	2
Kablosuz İnternet Cihazı	28	1	1	1	-	31
İnternet Bağlantısı (ULAKBİM)	1	-	-	-	-	1
BİD'in Servis Verdiği Bilgisayar Sayısı *	2.500	120	60	50	100	2830

* Yukarıdaki tabloya sadece BİD (Bilgi İşlem Daire Başkanlığı)'in dokümanında kayıtlı cihazlar dahil edilmiştir.

C- İnsan Kaynakları ve Fiziki Kaynaklar

1- İnsan Kaynakları

Eskişehir Osmangazi Üniversitesi'nde 2009 yılı Temmuz ayı itibariyle toplam 2.428 çalışan personel bulunmaktadır. Bunların 1.159' u akademik personel, 1.269' u ise idari personeldir. Üniversitemiz insan kaynaklarına ilişkin ayrıntılı bilgi aşağıdaki tablolarda gösterilmiştir.

Tablo 4: Kadroların Doluluk Oranına ve İstihdam Şekillerine Göre Dağılımı

AKADEMİK KADROLAR	Kadroların Doluluk Oranına Göre		Kadroların İstihdam Şekline Göre	
	Dolu	Boş	Tam Zamanlı	Yarı Zamanlı
Profesör	208	74	187	21
Doçent	103	32	103	-
Yardımcı Doçent	267	46	267	-
Öğretim Görevlisi	29	48	29	-
Okutman	47	17	47	-
Araştırma Görevlisi	487	216	487	-
Uzman	18	22	18	-
Toplam	1.159	455	1.138	21

Tablo 5: Kadroların Doluluk Oranına ve İstihdam Şekillerine Göre Dağılımı

İDARİ KADROLAR	Dolu	Boş	TOPLAM
Genel İdari Hizmetleri Sınıfı	498	240	738
Teknik Hizmetler Sınıfı	114	30	144
Sağlık Hizmetleri Sınıfı	504	83	587
Eğitim Öğretim Hizmetleri Sınıfı	6	-	6
Avukatlık Hizmetleri Sınıfı	3	0	3
Din Hizmetleri Sınıfı	-	1	1
Yardımcı Hizmetler Sınıfı	144	71	215
TOPLAM	1269	425	1694

Üniversitemizde çalışan personele yönelik her yıl düzenlenen memnuniyet anketi ile daha uygun ve verimli çalışma ortamları oluşturulması amaçlanmıştır. Çalışanların motivasyonunu, bilgi ve beceri düzeylerini arttırmak için hizmet içi eğitime ağırlık verilmesi planlanmaktadır.

Ayrıca üçüncü şahıslar eliyle gördürülen Güvenlik ve Koruma Hizmetleri için 120, Temizlik Hizmetleri için ise 190 işçi ihale yoluyla yıllık olarak çalıştırılmaktadır.

2- Fiziki Kaynaklar

Merkez Kütüphane

2004-2005 Eğitim Öğretim yılı başında hizmete açılmıştır. Daha önce ayrı binalarda hizmet veren fakülte kütüphaneleri yeni yapılan Merkez Kütüphane çatısı altında toplanmıştır. Birim kütüphanesi olarak sadece Merkez Kütüphaneye bağlı olarak çalışan Tıp Fakültesi kütüphanesi vardır. Tıp konusunda genel kitaplar ve süreli yayınların son üç yıllık sayıları burada bulunmaktadır.

Merkez Kütüphane 7200 m2 kapalı alana sahip olup, oturma kapasitesi 1000 kişidir. Kütüphanemizde LC (Library of Congress) sınıflandırma sistemi kullanılmaktadır. Kataloglama sistemi olarak ise AAKK 2 (Anglo Amerikan Kataloglama Kuralları 2) kullanılmaktadır.

ESOGÜ kitap koleksiyonunda yaklaşık olarak 62.000 (43.191 adedi kayıtlı) adet kitap mevcuttur. Süreli yayın koleksiyonunda ise 9400 adet ciltli dergi bulunmaktadır. Bunun dışında aboneliği devam eden 1798 adet derginin (545 yabancı, 1253 Türkçe; 1473 güncel ve 325 akademik) son sayıları bulunmaktadır. Tez bölümünde ise 2681 adet yüksek lisans ve doktora tezi bulunmaktadır. Görsel-İşitsel bölümündeki 16 adet bilgisayarla öğrencilerin internet erişimi sağlanmakta ve bilgisayarda ödev yapmalarına olanak sunulmaktadır. Ayrıca kütüphane içinde kablosuz internet bağlantısı bulunmaktadır. Merkez kütüphanede internet bağlantısı bulunan 14 adet özel çalışma odası yer almaktadır.

Kütüphanemizin abone olduğu 22 adet elektronik veri tabanından 30.637 adet dergiye ve 32.000 adet elektronik kitaba (Ebrary: Veri tabanından erişilen), 3.000.000 adet elektronik teze ulaşılabilmektedir.

Tablo 6: Harcama birimlerine göre teknolojik kaynakların dağılımı

HARCAMA BİRİMİ	PC	Proj.Cihazı	Data hattı	Yazıcı	Faks	Laboratuar	Atölye
Rektörlük Genel Sekreterliği ve Diğer Merkezler	354	10			10	-	3
Eğitim Uygulama ve Araştırma Hastanesi Başhekimliği	295	2		180	6	10	12
Tıp Fakültesi Dekanlığı	305	15	1mbit	182	1	6	1
Fen Edebiyat Fakültesi Dekanlığı	268	18	17 hat	57	1	64	-
Mühendislik Mimarlık Fakültesi Dekanlığı	647	44				49	-
İktisadi ve İdari Bilimler Dekanlığı							
Eğitim Fakültesi Dekanlığı	103	19		34	1	6	5
Ziraat Fakültesi Dekanlığı	22	4		9	1	2	1
İlahiyat Fakültesi Dekanlığı	7	-	hub	3	1	-	-
Sağlık Hizmetleri Meslek Yüksekokulu Müdürlüğü	25	6		6	1	7	1
Sivrihisar Meslek Yüksekokulu Müdürlüğü	29	2				3	1
Eskişehir Sağlık Yüksekokulu Müdürlüğü	26	9		4	1	1	-
Sağlık Bilimleri Enstitüsü Müdürlüğü	6	1		4	1	-	-
Fen Bilimleri Enstitüsü Müdürlüğü	7	1		9	1	-	-
Sosyal Bilimler Enstitüsü Müdürlüğü	18		1	4	1	1	
Metalurji Enstitüsü Müdürlüğü	9	1		2	-	5	-

Tablo 7 : ESOĞÜ birimlerine göre yemekhane kapasiteleri

BİRİM ADI	KAPASİTE
. Mutfak	5.000
. Meşelik Yerleşkesi öğrenci Yemekhanesi	660
. Tıp Fakültesi Öğretim Üyesi Yemekhanesi	100
. Bademlik Yerleşkesi Yemekhanesi	300
. Çamlık Yerleşkesi Yemekhanesi	150
. Sivrihisar Meslek Yüksek Okulu Yemekhanesi	150
. Ziraat Fakültesi Yemekhanesi	60
. Çocuk Yuvası Yemekhanesi	70
. Mühendislik Mimarlık Fakültesi Yemekhanesi	950
. İlahiyat Fakültesi Yemekhanesi	150

Spor Tesisleri

Meşelik Yerleşkesinde 1.350 kişilik seyirci kapasitesine sahip Spor Salonu mevcuttur.

- Bedensel uyum merkezi
- Step-Aerobik Salonu
- VIP Salonu
- Vitamin Bar
- Sauna
- Müzik Odası
- İlk yardım ve Hakem Odası
- Antrenör Odaları
- 4 Adet Soyunma Odası , spor salonunda mevcut bulunmaktadır.

Spor Salonunun çevresinde 2 Adet Futbol Halı Sahası, İki Asfalt, üçü Sentetik olmak üzere toplam 5 adet Tenis Kortu, 1 adet çalışma duvarı ve 2 adet Asfalt Açık Basketbol Sahası bulunmaktadır. Bunların dışında 1 adet kapalı halı saha ve 2 adet de kapalı tenis kordu ile hizmet vermektedir. 1 adet kum voleybol sahası mevcuttur.

Bademlik Yerleşkesi'nde 1 adet spor salonu 4 adet Açık Basketbol Sahası, 2 adet voleybol Sahası ve 1 adet Mini Toprak Futbol Sahası bulunmaktadır. Ayrıca Basketbol- Hentbol- Voleybol ve Tenis branşlarında Yaz ve Kış Okulları açılmakta öğrencilerimize, personel çocukları ve Eskişehir Halkına hizmet verilmektedir.

Sivrihisar Meslek Yüksek Okulu'nda 1 adet kapalı halı saha 1 adet açık voleybol ve basketbol sahası ile spor hizmeti verilmektedir. Ziraat Fakültesinin bulunduğu yerleşkede 1 adet basketbol ve voleybol sahası ile hizmet verilmektedir. Çamlık Yerleşkesi'nde 1 basketbol ve voleybol sahası ile spor hizmeti verilmektedir. Üniversitemiz misafirhanesinde 10 Oda ve 12 yatakla hizmet verilmektedir. ESOGÜ Çocuk Yuvasında yaklaşık 60 öğrenciye hizmet verilmektedir.

D. Temel Politikalar ve Öncelikler

9.Kalkınma Planı'nda eğitim sisteminin geliştirilmesi başlığı altında, eğitim sistemi, insan kaynakları ve yükseköğretimde yönetim anlayışına ilişkin öncelikler belirlenmiştir.

Orta Vadeli Programda, kamu yatırım programı çerçevesinde eğitim, sağlık, teknolojik araştırma, e-devlet yatırımlarına öncelik verileceği, eğitimin kalitesinin yükseltileceği, eğitim ile istihdam arasındaki ilişkinin güçlendirileceği ve istihdam edilebilirliğin artırılacağı, bilgi toplumu insanını yetiştirmeyi amaçlayan eğitim politikasının temel alındığı, eğitim hizmetlerine erişimin yaygınlaştırılacağı ifade edilmektedir.

Eğitim sistemi, insan kaynaklarının geliştirilmesini desteklemek üzere, yaşam boyu eğitim yaklaşımıyla ve sistem bütünlüğü içinde ele alınarak; etkili, erişilebilir ve fırsat eşitliğine dayalı bir yapıya kavuşturulacağı öngörülmektedir. Kamu kurum ve kuruluşları, işlev ve sorumluluklarını etkin ve etkili bir biçimde yerine getirebilmeleri için yeterli nitelik ve sayıda personele kavuşturulacak, tüm personelin hızla değişen şartlara uyumunu sağlamak amacıyla yeterlilikleri sürekli bir şekilde artırılabilecek ve istihdam koşullarının AB Müktesebatına uyumu temin edilecektir.

Eğitimde niteliğin artırılması amacıyla, yenilikçilik ve araştırmacılığın geliştirilmesini esas alan müfredat programları ülke geneline yaygınlaştırılacak, etkili bir rehberlik ve yönlendirme sistemi kurulacak, eğitici personelin nitelikleri ile fiziki mekan ve bilgi teknolojisi altyapısı güçlendirilecektir.

Eğitimde bilgi teknolojilerinin kullanımı yaygınlaştırılacak ve etkin hale getirilecektir. Eğitimin her kademesinde fiziki mekan, donanım ve öğretmen ihtiyacı yerleşim yerleri arasındaki farklılıkları azaltacak şekilde giderilecektir. Yükseköğretim kurumlarının idari ve mali özerklikleri sağlanarak ihtisaslaşmayı esas alan rekabetçi bir yapıya

kavuşturulacaktır. Yükseköğretim kurumlarının hizmet üreterek kaynak oluşturma faaliyetleri desteklenecektir.

Yükseköğretim yönetimi şeffaflık, katılımcılık, hesap verebilirlik ve sürdürülebilir kalite anlayışı çerçevesinde yeniden ele alınacak, sistemin idari ve mali özerkliği artırılacak, yerel özellikleri dikkate alan, özel kesimin yatırımına açık rekabetçi bir yapı geliştirilecektir.

Bilim ve Teknoloji alanında özel kesim ile üniversiteler ve araştırma kurumları arasındaki işbirliğini geliştirmeye yönelik destekler artırılacak ve etkinleştirilecektir. Üniversite ve araştırma kurumlarında Ar-Ge çalışmalarının artırılması ve piyasa talebi doğrultusunda yönlendirilmesi sağlanacaktır.

Araştırmacı insan gücü kaynağı nitelik ve nicelik yönünden geliştirilecek ve özel sektörde araştırmacı istihdamı teşvik edilecektir.

E. Faaliyetlere İlişkin Bilgi ve Değerlendirmeler

Yükseköğretim Kurulu Başkanlığının 16.03.2007 tarihli toplantısında alınan karar gereğince Devlet Konservatuvarı açılması uygun görülmüş olup, halen öğrenci alınmamıştır.

Ayrıca Diş Hekimliği Fakültesi ile Sanat ve Tasarım Fakültesi kurulmasına ilişkin alınan Senato kararlarımız Yükseköğretim Kurumu tarafından kabul edilmiş henüz eğitime başlanmamıştır.

Eğitim sektörü içinde yer alan Derslik ve Merkezi Birimler projelerinde yer alan İktisadi ve İdari Bilimler Fakültesi ek eğitim binası, Eskişehir Sağlık Yüksekokulu Eğitim Hizmet binalarının 2009 yılı sonunda tamamlanması ve 2010 yılında hizmete girmesi planlanmaktadır. 2010 yılında 3.500 m2 alana sahip İlahiyat Fakültesi Hizmet binasının yapımına başlanması planlanmaktadır.

Sağlık Sektörü içinde yer alan Eğitim, Uygulama Araştırma Hastanesi Ek Poliklinik İnşaatının 2009 yılı ortalarında tamamlanması ile 2010 yılında hizmete girebilecektir. Spor sektörü içinde yer alan Yarı Olimpik Yüzme Havuzunun projesi hazırlanmış ve 2009 yılında ihalesi yapılmış, 2010 yılı içinde projenin tamamlanması

planlanmaktadır. Araştırma projeleri içerisinde yer alan ödeneklerle 2009 yılında tamamı öz gelirlerden karşılanan 30 yeni proje desteklenmektedir. Yapılan bilimsel çalışmalar neticesinde 2007 yılında 210, 2008 yılında 233 adet yayınlanmış makale bulunmaktadır.

Eskişehir Osmangazi Üniversitesi Faaliyetlerine Konu Olan Alanlar Hakkında Genel Bilgiler

Üniversitemizin 2008-2009 öğretim yılında mevcut öğrenci sayıları aşağıdaki tabloda gösterilmektedir. Üniversitemiz faaliyetlerine konu olan eğitim birimlerimizle ilgili genel açıklamalara aşağıda yer verilmiştir.

FAKÜLTE – YÜKSEKOKUL-ENSTİTÜ	2008-2009 ÖĞRETİM YILI ÖĞRENCİ SAYILARI*		
	K	E	T
TIP FAKÜLTESİ	426	517	943
MÜH. MİM. FAK.	1278	3447	4725
FEN EDEBİYAT FAK.	2383	1852	4235
İKTİSADİ VE İDARİ BİL. FAK.	1095	852	1947
EĞİTİM FAK.	707	382	1089
ZİRAAT FAK.	61	102	163
İLAHİYAT FAKÜLTESİ	20	21	41
ESKİŞEHİR SAĞLIK Y.O.	345	109	475
TURİZM VE OTEL İŞL. Y.O.	15	15	70
SAĞLIK HİZMETLERİ SAĞLIK M.Y.O.	198	111	291
SİVRİHİSAR M.YO.	69	164	349
MAHMUDIYE M.YO.	2	25	55
SAĞLIK BİL. ENSTİTÜSÜ	62	29	93
FEN BİL. ENSTİTÜSÜ	433	538	918
SOSYAL BİL. ENSTİTÜSÜ	235	226	509
TIPTA UZMANLIK	145	168	305
GENEL TOPLAM	7474	8734	16208

*2009 Yılı Ağustos ayı sayılarıdır.

F. EĞİTİM BİRİMLERİMİZ

Eğitim Fakültesi

Fakültenin temel amacı, ülkenin gereksinim duyduğu öğretmen ihtiyacını karşılayacak, akılcı, yaratıcı, sorgulayan, kritik düşünme yeteneğine sahip, öğrenmeye istekli ve gelişime açık öğretmenler yetiştirmektir. Fakültede, meslek derslerinin yanında, öğrencilerin sosyal, kültürel ve sanatsal yönlerden de gelişmelerini sağlayacak ders ve etkinliklere yer verilmektedir. Eğitim Fakültesi'nde, Bilgisayar ve Öğretim Teknolojileri

Öğretmenliđi, Din Kültürü ve Ahlak Bilgisi Öğretmenliđi, Fen Bilgisi Öğretmenliđi, İlköğretim Matematik Öğretmenliđi, Rehberlik ve Psikolojik Danışmanlık, Sınıf Öğretmenliđi programları bulunmaktadır.

Fen-Edebiyat Fakültesi

Fakültenin temel amacı, teknolojik düzeyde teorik bilgiye, bilimsel düşünme ve uygulama yeteneđine sahip bilim adamı ve alanında uzman bireyler yetiştirmektir. Fakültenin bölümlerinde alan bilgisi veren dersler yanında çok sayıda seçmeli ders açılmaktadır. Fen-Edebiyat Fakültesi'nde Biyoloji, Fizik, İstatistik, Karşılaştırmalı Edebiyat, Kimya, Matematik, Tarih ve Türk Dili ve Edebiyatı Bölümleri bulunmaktadır. Mezunlar, alanlarına göre, kamu kuruluşları, yerel yönetimler, basın ve medya kuruluşları, eğitim kurumları ile sanayi ve ticaret şirketlerinde, araştırmacı, yönetici, danışman olarak görev alabilmekte ya da akademik kariyer yapabilmektedirler. Ayrıca, Karşılaştırmalı Edebiyat Bölümü mezunları, basın ve medya kuruluşlarında, yazar, eleştirmen, çevirmen olarak çalışmaktadırlar.

İktisadi ve İdari Bilimler Fakültesi

İktisat, İşletme, Maliye ve Uluslararası İlişkiler bölümleri bulunan Fakültenin temel amacı, endüstri ve hizmet sektörlerinde görev alabilecek etkin ve verimli elemanlar eğitmek ve yetiştirmektir. Fakülte mezunları, banka ve sigortacılık, turizm, elektronik ve bilişim, sanayi ve benzeri alanlarda kamu ve özel sektöre ait kuruluşlarda yönetici ve uzman olarak görev alabilmekte ve akademik kariyer yapabilmektedirler.

Mühendislik-Mimarlık Fakültesi

Fakültenin temel amacı, alanlarında yetkin, pratik düşünen, yaratıcı ve bu sayede iş dünyası tarafından tercih edilen mühendis ve mimarlar yetiştirmektir. Fakültede çok sayıda meslek laboratuvarının yanı sıra ortak kullanılan fizik ve kimya laboratuvarları da mevcuttur. Fakültenin, Bilgisayar, Elektrik-Elektronik, İnşaat, Jeoloji, Kimya, Maden, Makine ile Metalurji ve Malzeme Mühendisliđi bölümleri Meşelik Yerleşkesi'nde, Endüstri Mühendisliđi ve Mimarlık bölümleri ise Bademlik Yerleşkesinde faaliyet göstermektedir. Fakülte bölümlerinde zorunlu derslerin yanında teknik ve sosyal seçmeli dersler de açılmaktadır. Fakülte mezunları, kendi alanlarında serbest

çalışabilecekleri gibi, kamu ve özel sektörde, branşlarında mühendis, mimar ve araştırmacı olarak görev alabilmekte, ayrıca akademik kariyer yapabilmektedirler.

Tıp Fakültesi

Fakültenin amacı, bilimsel ve mesleki etik ilkelerini benimsemiş, çağdaş tıp teknolojisini kullanabilen doktorlar yetiştirmektir. Öğrencilere, teorik dersler yanında verilen uygulamalı derslerde hasta ile doğrudan iletişim kurma ve hekimlik becerileri kazandırılmaktadır. Tıp Fakültesinde, Cerrahi Tıp Bilimleri, Dahili Tıp Bilimleri ve Temel Tıp Bilimleri'ne bağlı 67 Ana Bilim ve Bilim Dalı'nda lisans ve uzmanlık eğitimi verilmektedir. Fakültesi'nde, çok amaçlı merkezi laboratuvar, kapalı devre video sistemli Anatomi Laboratuvarı, CCD kamera sistemi ile donatılmış Mikroskopi Laboratuvarı ve temel tıp becerileri eğitiminin modeller üzerinde yapıldığı Mesleki Beceriler Laboratuvarı bulunmaktadır.

Eskişehir ve çevresindeki iller için, referans hastane konumunda olan 1000 yataklı Eskişehir Osmangazi Üniversitesi Tıp Fakültesi Hastanesi Türkiye'de ISO 9001:2000 Kalite Güvence Belgesi'ne ve hastane mutfağında gıda üretiminde HACCP Belgesine sahip ilk kamu üniversitesi hastanesidir. Türkiye'deki sağlık kuruluşları içinde "Randevulu Hasta Kabul Sistemi"nin ilk uygulandığı üniversite hastanesi olan bu kuruluş ileri teknoloji ürünü ekipman ile donatılmıştır. Hastane yanındaki ESOGÜ Cumhuriyet Parkı içinde acil hasta naklinde kullanılmak üzere bir helikopter pisti bulunmaktadır. Ayrıca, kanser hastalarının tedavisi amacıyla, 2004 yılında hizmete giren Prof.Dr.Servet Bilir Onkoloji Merkezi, Eskişehir ve çevre illerden gelen hastalara hizmet vermektedir.

İlahiyat Fakültesi

Fakültenin amacı, insana bir bütün olarak bakıp onu tanımaya çalışan, bu çabasında İslam Dininin ana kaynaklarını esas alan, geçmişte bu yönde oluşturulmuş birikimden haberdar olan, bu birikime katkı sağlayacak şekilde kendini yetiştirmek isteyen, içinde yaşadığı toplumun değerlerini tanıyan, kültürel mirası değerlendirebilen, yaşanan hayatı yorumlayabilen ve problemlere akademik bir bakış açısıyla çözüm üretebilen, hayat boyu öğrenme ve kendini geliştirme alışkanlığı kazanmış, yetkin ilahiyatçılar yetiştirmektir. Fakülte mezunları, Diyanet İşleri Başkanlığı'nın merkez, taşra ve yurt dışı teşkilatlarında; İmam Hatip, Vaiz, Müftü, Din Hizmetleri Uzmanı, Kur'an Kursu Öğreticisi, gibi ünvanlarla görev alabilmekte; tezsiz yüksek lisans yaparak Milli Eğitim Bakanlığı bünyesinde Din

Kültürü ve Ahlak Öğretmeni olabilmektedir. İleri seviyede akademik araştırma yapmak isteyenler için yüksek lisans ve doktora yapma imkanı da bulunmaktadır.

Ziraat Fakültesi

Fakültenin amacı, gerekli mesleki bilgilere sahip, tarım tekniklerini bilen ve uygulayan, tarım sorunlarına çözüm üreten, çevre bilinci gelişmiş, çiftçi-üretici ve çevresiyle iyi ilişkiler kurabilen, yeniliklere açık, ileri görüşlü, çalışkan ve meslek ahlakına sahip ziraat mühendisleri yetiştirmektir. Bu sebeple, Bağlar Yerleşkesi'ndeki tarım alanları ile mikroklima özelliği olan Sarıcakaya ilçesindeki arazilerde, çeşitli bitkisel üretim denemeleri yapılmakta, projeler yürütülmekte, uygulamalı çalışmalarla öğrenci eğitimi desteklenmektedir. Ayrıca üreticilere örnek çalışmalar da yapılmaktadır. Ziraat Fakültesi'nde Tarla Bitkileri lisans programı bulunmaktadır.

Eskişehir Sağlık Yüksekokulu

Yüksekokulun amacı, sağlık alanında her türlü tıbbi bakım ve hizmeti verebilecek, mesleki bilgi ve beceriye sahip ebe, hemşire ve sağlık memuru yetiştirmektir. Eskişehir Sağlık Yüksekokulu'nda, Ebelik, Hemşirelik ve Sağlık Kurumları Yöneticiliği programlarında 4 yıllık lisans eğitimi verilmektedir. Uygulama alanı olarak Eskişehir Osmangazi Üniversitesi Tıp Fakültesi Hastanesi, Devlet, Doğum ve Çocuk Bakımevi Hastaneleri ile Sağlık Ocakları ve Sosyal Hizmetler kuruluşlarından yararlanılmaktadır. Programları başarıyla tamamlayan mezunlar ülkemizde sağlıkla ilgili kuruluşlarda görev alma, kariyer yapma ve uzmanlaşma olanağına sahiptirler.

Turizm ve Otel İşletmeciliği Yüksekokulu

2007-2008 öğretim yılında açılan Turizm ve Otel İşletmeciliği Yüksekokulu'nda Turizm ve Otel İşletmeciliği Programında lisans eğitimi verilmektedir.

Sağlık Hizmetleri Meslek Yüksekokulu

Meslek Yüksekokulu'nun amacı, sağlık hizmetleri alanında çalışacak teknik eleman yetiştirmektir. Yüksekokulda Optisyenlik, Protez Ortez, Radyoloji, Tıbbi Dokümantasyon ve Sekreterlik ile Tıbbi Laboratuar programlarında ön lisans eğitimi verilmektedir. Ayrıca, protez ortez, göz protezi ve optisyenlik laboratuvarları ile de hem uygulamalı eğitim

yapılmakta hem de Eskişehir ve çevre illerine hizmet verilmektedir. Mezunlar, sağlık ile ilgili resmi ve özel kuruluşlarda görev yapmaktadırlar.

Sivrihisar Meslek Yüksekokulu

Meslek Yüksekokulu'nun amacı, yeterli teorik ve pratik bilgiye sahip, teknolojik uygulamaları kullanabilen, değişen koşullara uyum sağlayabilen, yeniliklere ve grup çalışmasına açık teknik elemanlar yetiştirmektir. Eskişehir'in Sivrihisar ilçesinde faaliyetini sürdüren Yüksekokul, Bilgisayar Programcılığı, İnşaat Teknolojisi, Makine, Muhasebe ve İklimlendirme-Soğutma Teknolojisi programları ile önlisans eğitimi vermektedir. Mezunlar, meslek elemanı ve tekniker olarak kamu ve özel sektörde görev alabilme veya kendi işlerini kurabilme olanağına sahiptirler.

Mahmudiye Meslek Yüksekokulu

2007-2008 öğretim yılında Mahmudiye ilçesinde açılan Mahmudiye Meslek Y.O.'nda Atçılık ve Antrenörlüğü programında önlisans eğitimi verilmektedir.

Fen Bilimleri Enstitüsü 17 Ana Bilim Dalı'nda tezli veya tezsiz yüksek lisans ve doktora eğitimi verilmektedir. Anabilim Dalları: Biyoloji, Fizik, İstatistik, Kimya, Matematik, Elektrik-Elektronik Mühendisliği, Endüstri Mühendisliği, İnşaat Mühendisliği, Kimya Mühendisliği, Maden Mühendisliği, Makine Mühendisliği, Mimarlık, Jeoloji Mühendisliği, Metalurji Mühendisliği, İlköğretim, Orta Öğretim Fen ve Matematik Alanlar Eğitimi, Bitkisel Üretim.

Sağlık Bilimleri Enstitüsü 14 Ana Bilim Dalı'nda yüksek lisans ve doktora eğitimi verilmektedir. Anabilim Dalları: Tıbbi Biyoloji, Tıbbi Genetik, Anatomi, Fizyoloji, Biyokimya, Mikrobiyoloji, Deontoloji, Farmakoloji, Psikiyatri, Histoloji-Embriyoloji, Biyoistatistik, Biyofizik, Hemşirelik, İç Hastalıkları.

Sosyal Bilimler Enstitüsü 8 Ana Bilim Dalı'nda tezli veya tezsiz yüksek lisans eğitimi verilmektedir. Anabilim Dalları: Eğitim Bilimleri, İşletme, İktisat, Tarih, Türk Dili ve Edebiyatı, Karşılaştırmalı Edebiyat, İlköğretim, Orta Öğretim Sosyal Alanlar Eğitimi.

Metalurji Enstitüsü Metalurji Mühendisliği alanında yüksek lisans eğitimi Fen Bilimleri Enstitüsü'nde verilmektedir.

Eskişehir Osmangazi Üniversitesinin hizmetleri dahilinde sunduğu olanaklar:

- 40 yıllık bilimsel birikimi ile kaliteli bir eğitim ve öğretim ortamı sunan güçlü ve köklü bir devlet üniversitesidir. Temmuz 2009 itibariyle Akademik Personel sayımız 1.159 ve İdari Personel sayımız 1.269 olmak üzere toplam 2.428 personelimiz mevcuttur.
- Üniversitemizin 2008-2009 öğretim yılı Temmuz ayı itibariyle 16.208 öğrenci mevcudu bulunmaktadır. 2010 yılında ise öğrenci sayımızın 17.000 dolayında olması beklenmektedir.
- Sayıları 60'ı bulan eğitim ve araştırma laboratuvarlarında uygulamalı eğitim yapılmaktadır.
- Üniversitemiz Avrupa üniversiteleri ile öğrenci ve öğretim elemanı değişiminin yapıldığı Erasmus Programı'na dahildir.
- Eskişehir Osmangazi Üniversitesi, Avrupa Mühendislik Eğitimi Birliği (SEFİ)'ne ilk üye olan 4 üniversiteden biridir.
- 2005 yılında Uluslararası Atıf İndekslerince (SCI, SSCI) taranan ve etki faktörü yüksek dergilerde çıkan yayın sayımız artış göstererek 211'e çıkmış olup, öğretim üyesi başına düşen SCI yayın sayısı 0.45'e yükselmiştir.
- Tıp Fakültesi mezunlarımız TUS'da, toplam kontenjan içinde yerleşen adaylar sıralamasında ilk 11 içinde yer alarak başarılarını sürdürmektedirler. (Nisan 2004'de 35 tıp fakültesi içinde 8'nci; Eylül 2004'de 41 tıp fakültesi içinde 9'ncü ; Nisan 2005'de 40 Tıp Fakültesi içinde 7'ci ; Eylül 2005'de 41 Tıp Fakültesi içinde 10'ncü Nisan 2006'da 41 Tıp Fakültesi içinde 6., Eylül 2006'da 43 Tıp Fakültesi içinde 11.sırada)
- Her öğrenciye öğrenim sırasında karşılaşıcağı sorunların çözümünde ve ders seçiminde yardımcı olmak amacıyla bir akademik danışman görevlendirilir. - Yabancı dil hazırlık sınıfının zorunlu olduğu bölümler dışındaki tüm bölümlerde isteğe bağlı İngilizce Hazırlık Sınıfı okuma olanağı vardır.Üniversitemiz Mühendislik-Mimarlık Fakültesi Elektrik-Elektronik ve Bilgisayar Mühendisliği Bölümleri ile İktisadi ve İdari Bilimler Fakültesi Uluslararası ilişkiler Bölümünde İngilizce, Fen Edebiyat Fakültesi Karşılaştırmalı Edebiyat Bölümünde öğrencinin

programı kazandığı dilin dışında İngilizce, Almanca ya da Fransızca, Turizm ve Otel İşletmeciliği Yüksekokulunda ise İngilizce ya da Almanca dillerinin birinden bir yıl süreli zorunlu hazırlık programı uygulanmaktadır. Yabancı dil hazırlık sınıfının zorunlu olduğu bölümler dışındaki tüm lisans programları ile Sağlık Hizmetleri Meslek Yüksekokulunda isteğe bağlı İngilizce Hazırlık Sınıfı okuma olanağı vardır.

- Öğrenci Seçme Sınavı (ÖSS) sonucunda yerleştirildiği bölüm ya da programın puan türünde Türkiye genelinde ilk 3000'e, dil puanı ile ilk 1000'e girerek Üniversitemize kayıt yaptıran normal örgün öğretim öğrencilerine karşılıksız burs verilir.
- Çift anadal programı ile, kendi lisans programını üstün başarı ile sürdüren öğrenciye aynı zamanda ikinci bir lisans diploması, yandal programı ile de kendi lisans programını başarıyla sürdüren öğrenciye ilgi duyduğu başka bir programdan sertifika alma olanağı vardır.
- Mühendislik Mimarlık Fakültesi içinde bölümler arası yatay geçiş mümkündür.
- Yaz Okulu ile, açılması halinde öğrencilere, not yükseltebilme, kendi programı dışındaki bir programdan ders alabilme, bir üst sınıftan ders alarak daha kısa sürede mezun olabilme olanağı verilmektedir.
- Öğrenciler kendi seçtikleri temsilciler aracılığı ile öğrenci sorunlarını ve düşüncelerini kendi birimlerinin karar organlarında gündeme getirebilir, Öğrenci Konseyi Başkanı aracılığıyla da Üniversite Yönetim Kurulu veya Senato'sunda tartışabilirler.
- Aynı anda 700 okuyucunun yararlanabildiği kütüphanede, çok sayıda kitap, süreli yayın ve veri tabanı yanında kablosuz Bilgisayar Ağı Sistemi ile yaygınlaşma olanağı sunulmaktadır.
- Üniversitenin bütün birimlerinde yaygınlaşma bağlantılı bilgisayar kullanma olanağı vardır.
- Öğrencilerin yerleşkelerimizde ve kentteki kültür, sanat, spor etkinliklerinin zenginliği öğrencilerimiz için olumlu bir ortam yaratmaktadır.
- Üniversitemizde farklı alanlarda etkinlik gösteren 70'e yakın Öğrenci Kulübü vardır. Öğrenciler, kontenjan dahilinde üniversite birimlerinde kısmi zamanlı

çalışma olanağına sahiptir.

- Tüm üniversitelere yaygınlaştırılması planlanan ve Türkiye'de şu an sadece 6 üniversitede bulunan Gençlik Danışma Birimi'nde (GEDAB) üreme sağlığı konularında hizmet verilir.
- Üniversite gazetesi ESOĞÜHABER'de isteyen öğrenciler yazı, şiir ve karikatürlerini yayınlayabilirler.
- Spor salonunda bulunan Bedensel Uyum Merkezi Üniversite öğrenci ve mensupları ile halka açıktır.
- Meşelik Yerleşkemizde 2 cep sineması ve kafeteryaların bulunduğu, kuru temizleme ve kırtasiye gibi hizmetlerin sunulacağı ESOĞÜ Çarşı mevcuttur.
- Toplam 6 yerleşkemizde yaklaşık olarak 267,469 m²'lik kapalı alanda eğitim öğretim yapılmakta, 16,637 m²'lik alanda dinlenme ve park olanakları sunulmakta, 35,699 m²'lik alanda ise çeşitli spor etkinlikleri yapılabilmektedir.

II – 2010 YILI BÜTÇE BİLGİLERİ

HİZMET GEREKÇESİ VE HEDEFLERİ

Yılı	2010
Kurum Adı	38.53 - ESKİŞEHİR OSMANGAZİ ÜNİVERSİTESİ
Birim Adı	38.53.00.01 - ÜST YÖNETİM, AKADEMİK VE İDARİ BİRİMLER

Eskişehir Osmangazi Üniversitesi, Eskişehir'de üniversite yaşamını başlatan Tıp, Mühendislik-Mimarlık ve Fen Edebiyat Fakültelerini Anadolu Üniversitesinden bünyesine alarak 1970 yılında kurulmuştur. 496 sayılı Kanun Hükmünde Kararname ile (18 Ağustos 1993 tarih ve 21672 sayılı Resmi Gazete) Tıp, Mühendislik-Mimarlık ve Fen Edebiyat Fakülteleri; Sağlık Hizmetleri ve Eskişehir Sağlık Hizmetleri Meslek Yüksekokulları, Fen Bilimleri, Metalurji ve Sağlık Bilimleri Enstitüleri ile yeni açılan İktisadi ve İdari Bilimler Fakültesi ve Sosyal Bilimler Enstitüsü 1993 yılında Osmangazi Üniversitesi adıyla yeniden yapılanmıştır. 1994'de Sivrihisar Meslek Yüksekokulu, 1995'te Ziraat ve İlahiyat Fakülteleri, 1998'de Eğitim Fakültesi kurulmuştur. Turizm ve Otelcilik Meslek Yüksekokulu ve Mahmudiye Meslek Yüksekokulu 2007 yılında kurulmuşlardır. Dış Hekimliği Fakültesi 2008/13383 Bakanlar Kurulu Kararı ile kurulması kabul edilmiş olup henüz öğrencisi yoktur. Sanat Tasarımı Fakültesinin kurulması ise 03.10.2009 tarihli Resmi Gazetede yayınlanarak kabul edilmiş henüz öğrencisi yoktur.

7 Fakülte, 4 Enstitü, 6 Yüksekokul, 3 Bölüm ve 11 Araştırma Merkezi ile Üniversitemiz 6 yerleşkede faaliyet göstermektedir. Meşelik Yerleşkesi (1.720.483) m², Çamlık Yerleşkesi (18.980) m², Bademlik Yerleşkesi de (37.158) m² alana sahiptir. Ziraat Fakültemizin faaliyet gösterdiği Bağlar Yerleşkesi (48.836) m² olup bu alanın dışında ayrıca (3.450) dekarlık tahsisli deneme üretimi amaçlı arazisi bulunmaktadır. Sivrihisar İlçesinde faaliyet gösteren Sivrihisar Meslek Yüksekokulumuzun ise (30.000) m² lik alanı mevcuttur. Mahmudiye İlçesinde bulunan Mahmudiye Meslek Yüksek Okulumuzun da (2.960) m² eğitime tahsis edilmiş alanı mevcuttur.

Üniversitemizin 2008-2009 öğretim yılı Ağustos ayı itibarıyla 16.208 öğrenci mevcudu bulunmaktadır. 2010 yılında ise öğrenci sayısının 17.000 dolayında olması beklenmektedir. Ağustos 2009 itibarıyla Akademik Personel sayımız 1.159 ve İdari Personel sayımız 1.306 olmak üzere toplam 2.465 personelimiz mevcuttur.

Üniversitemizin sunduğu hizmetler; Eğitim-Öğretim (Akademik) Hizmetler, ana hizmetlerine aracılık eden İdari Hizmetleri, Sağlık Hizmetleri, Beslenme, Kültür ve Spor Hizmetleridir. Bu hizmetler 2008-2012 Stratejik Planımızda yer alan amaç ve hedefler doğrultusunda yerine getirilmektedir. Stratejik Planımızda yer alan amaçlarımız; 1: Eğitim-öğretimin kalitesini iyileştirmek. 2: Evrensel bilime katkı sağlayacak bilgi ve ileri teknoloji üretmek. 3: Toplumsal katkı. 4: İnsan Kaynakları ve Yönetim. 5: Tanıtım. 6: Altyapı'dır. Stratejik Planımızda yer alan Amaç ve Hedeflerden yola çıkılarak oluşturulan, 2010 Yılı Performans Programımızda yer alan Performans Hedef ve Faaliyetlerimiz; 2010-2012 çok yıllık bütçemizin, 2010 yılı bütçe planı gerekçelerini ortaya koymaktadır.

2010 yılı bütçe planımız içinde ana faaliyetimiz olan Eğitim-Öğretim hizmetlerinin kalitesi artırılabilecektir. Bu bağlamda akademik birimlerimizin; makine-teçhizat ve donanım ihtiyaçları karşılanacaktır. Eğitim, Araştırma ve Geliştirmede uygulamalı eğitimin sürdürülebilmesi için Laboratuvar imkanları güçlendirilecek, eksiklikler giderilecektir. Hizmetlerimizin aksatılmadan en iyi şekilde sunulması yönünde her türlü bina, sınıf, makine vb bakım onarımlar yapılacaktır. Tasarruf tedbirlerine uyularak, büroların işleyiş giderleri karşılanacaktır. Yine hizmet giderlerimizden olan ısıtma, aydınlatma, iletişim vb giderlerimiz karşılanacaktır. Üçüncü şahıslar eliyle gördürülen temizlik ve güvenlik hizmetleri bütçe rehberi dahilinde karşılanacaktır.

2010 Yılı Yatırım Programı içinde yer alan Derslik ve Merkezi Birimler ile ilgili olarak; Rektörlük Araştırma Ünitesi Binasının 2010 yılı sonunda bitirilmesi ile 2009 yılında yapımına başlanan Rektörlük Binası, Halk Sağlığı Hizmet Binası, Çocuk Yuvası, Tıbbi ve Cerrahi Deneysel Araştırma Merkezi (TİCAM) Binası, Koruma ve Güvenlik Binalarının da tamamlanması sağlanacaktır. Açık ve Kapalı Spor Tesisleri yatırım programına giren 2009 yılında yapımına başlanan Kapalı Yüzme Havuzunun tamamlanması sağlanacaktır.

2009 MYBK nda T-Cetvelinde yer alan Taahhüt alımı gerçekleştirmediğinden, hizmet alımı suretiyle (makam aracı) taşıt kiralanmaktadır. Kiralama bütçeye yük getirmektedir. 2010 Yılı Bütçe Teklifimizde yer alan söz konusu bir adet taşıtın alımı, kiralama suretiyle yük getiren bütçe giderlerimizi azaltacaktır. Eğitim-Öğretim hizmetlerimizin devamlılığı ile hizmetlerimizde verimliliği ve kaliteyi artırmak üzere ekli 2010 Yılı Bütçe Teklifine ihtiyacımız bulunmaktadır.

FONKSİYONEL SINIFLANDIRMAYA GÖRE ÖDENEK TEKLİFLERİ İÇMALİ

(BİRİNCİ DÜZEY)

BÜTÇE YILI: 2010/ Tasarı

KURUM ADI 38.53 - ESKİŞEHİR OSMANGAZİ ÜNİVERSİTESİ

BİRİM ADI: 38.53.00.01 - ÜST YÖNETİM, AKADEMİK VE İDARİ BİRİMLER

KODU	AÇIKLAMA	2008		2009			2010	2011	2012
		KBÖ	HARCAMA	KBÖ	AĞUSTOS SONU HARCAMA	YILSONU HARCAMA TAHMINİ	BÜTÇE TEKLİFİ	BÜTÇE TAHMİNİ	BÜTÇE TAHMINİ
01	GENEL KAMU HİZMETLERİ	6.999.000	7.444.185	9.893.400	7.046.853	59.945.000	9.679.600	10.269.300	10.869.000
02	SAVUNMA HİZMETLERİ	0	0	0	0	0	0	0	0
03	KAMU DÜZENİ VE GÜVENLİK HİZMETLERİ	2.740.000		3.552.600	2.165.749	0	3.716.000	3.759.700	3.979.300
04	EKONOMİK İŞLER VE HİZMETLER	0	0	0	0	0	0	0	0
05	ÇEVRE KORUMA HİZMETLERİ	0	0	0	0	0	0	0	0
06	İSKAN VE TOPLUM REFAHI HİZMETLERİ	0	0	0	0	0	0	0	0
07	SAĞLIK HİZMETLERİ	22.012.000	22.646.211	17.577.900	9.415.335	0	16.591.700	16.295.100	17.388.900
08	DİNLENME, KÜLTÜR VE DİN HİZMETLERİ	723.000	624.775	500.400	264.530	0	596.400	609.900	637.300
09	EĞİTİM HİZMETLERİ	68.682.000	67.190.160	79.532.500	45.896.947	10.026.000	90.372.300	89.993.000	95.967.500
10	SOSYAL GÜVENLİK VE SOSYAL YARDIM HİZMETLERİ	0	0	0	0	0	0	0	0
	GENEL TOPLAM	101.156.000	100.909.711	111.056.800	64.789.414	69.971.000	120.956.000	120.927.000	128.842.000

EKONOMİK SINIFLANDIRMAYA GÖRE

ÖDENEK TEKLİFLERİ İÇMALI

BÜTÇE YILI: 2010
KURUM ADI: 38.53 - ESKİŞEHİR OSMANGAZİ ÜNİVERSİTESİ

KODU	AÇIKLAMA	2008		2009		2010	2011	2012
		KBÖ	HARCAMA	KBÖ	AĞUSTOS SONU HARCAMA	BÜTÇE TEKLİFİ	BÜTÇE TAHMİNİ	BÜTÇE TAHMİNİ
01	PERSONEL GİDERLERİ	53.373.500	53.663.703	63.267.300	42.830.936	66.486.000	71.212.000	76.040.000
02	SOSYAL GÜVENLİK KURUMUNA DEVLET PRİMİ GİDERLERİ	7.035.500	6.988.026	7.785.500	5.514.372	13.332.000	14.214.000	15.178.000
03	MAL VE HİZMET ALIM GİDERLERİ	16.093.000	13.947.001	18.726.000	9.575.738	15.450.000	16.145.000	16.872.000
04	FAİZ GİDERLERİ	0	0	0	0	0	0	0
05	CARİ TRANSFERLER	1.383.000	1.256.190	2.439.000	2.911.382	2.528.000	2.641.000	2.752.000
06	SERMAYE GİDERLERİ	23.271.000	25.054.791	18.839.000	3.037.349	23.160.000	16.715.000	18.000.000
07	SERMAYE TRANSFERLERİ	0	0	0	919.638	0	0	0
08	BORÇ VERME	0	0	0	0	0	0	0
09	YEDEK ÖDENEKLER	0	0	0	0	0	0	0
	GENEL TOPLAM	101.156.000	100.909.711	111.056.800	64.789.414	120.956.000	120.927.000	128.842.000

ESKİŞEHİR OSMANGAZİ ÜNİVERSİTESİ

BÜTÇE YILI : 2010
 KURUM ADI : 38.53 - ESKİŞEHİR OSMANGAZİ ÜNİVERSİTESİ
 BİRİM ADI : 38.53.00.01 - ÜST YÖNETİM, AKADEMİK VE İDARİ BİRİMLER

FİZİKİ DEĞERLER BİLGİ FORMU

	2008 GERÇEKLEŞME	2009 HAZİRAN	2010 TAHMİN	2011 TAHMİN	2012 TAHMİN
I. PERSONEL					
1. Kadrolu personel sayısı	1.888	2.171	2.157	2.234	2.312
2. Sözleşmeli personel sayısı	180	248	308	358	408
3. Geçici işçi sayısı (Adam/Ay-Kişi)	4	9	9	9	9
4. Sürekli işçi sayısı					
II. YOLLUKLAR					
1. Yurtiçi geçici görevlendirme sayısı	1.896	1.307	2.201	2.338	2.462
2. Yurtiçi geçici görev süresi (gün)	3.160	2.668	4.004	4.361	4.696
3. Yurtdışı sürekli görev yolluğu alan personel sayısı	187	203	256	276	307
4. Yurtdışı geçici görevlendirme sayısı	119	74	160	184	206
5. Yurtdışı geçici görev süresi (gün)	412	292	494	551	596
6. Yurtiçi sürekli görev yolluğu alan personel sayısı					
7. Yolluk karşılığı tazminat alan personel sayısı					
8. Ticari taşıtlardan yararlanan personel sayısı	15	20	25	30	34
III. HİZMET ALIMLARI VE BAKIM ONARIM GİDERLERİ					
1. Hizmet binalarının toplam kapalı mekan alanı (m2)	365.841	376.015	404.015	404.015	405.071
2. Kiralanan bina sayısı					
3. Kiralanan bina kullanım alanı (m2)					
4. Kiralanan binaların yıllık kira bedelleri					
5. Üçüncü şahıslara temizliği ihale edilen hiz.yer alanı (m2)	150.000	150.000	150.500	150.500	150.500
6. Kiralanan taşıt sayısı		1	1		
7. Kiralanan taşıtların yıllık kira bedelleri		15.300	30.500		
8. Onarım ihtiyacı olan taşıt sayısı	16	16	19	20	21
9. Diğer makine, teçhizat sayısı	350	400	450	450	450
10. Sözleşme ile bak on. yaptırılan makine teç ilişkin sözleş bed.	40.000	35.000	53.700	56.000	58.000
11. Telefon hattı sayısı	134	136	139	141	141
12. Faks sayısı	21	21	23	23	24
13. Cep telefonu hattı sayısı					
14. Geçici personel sayısı					
15. Lisan ve diğer kurslardan yararlanan personel sayısı		1	2	2	2
IV. TÜKETİME YÖNELİK MAL VE MALZEME ALIMLARI					
1. Yıllık su sarfiyatı (m3)	8.832	5.016	9.700	9.900	10.000
2. Yıllık enerji sarfiyatı					
i. Kömür (ton)	98	80	142	144	151
ii. Odun (ton)		3	24	24	24
iii. Fuel-oil (ısınma amaçlı) (litre)					
iv. Doğal gaz (M3)	4.307.200	2.537.600	4.800.000	4.800.000	4.800.000
v. Elektrik (Kwh)	8.091.000	5.600.000	13.000.000	14.000.000	14.600.000
vi. Akaryakıt (taşıtlar için) (litre) (Toplam)	249.000	152.500	280.700	280.700	280.700
Benzin(litre)	5.000	2.500	5.000	5.000	5.000
Motorin(litre)	25.000	19.000	31.900	31.900	31.900
Diğer(litre)	11.000	6.000	10.000	10.000	10.000
3. Özel nitelikte giyecek yardımı alan personel sayısı	90	107	110	110	110
4. Giyecek yardımı alan personel sayısı	260	279	290	290	290
V. MAMUL MAL ALIMLARI					
1. Bilgisayar (PC) sayısı	1.524	1.729	2.007	2.130	2.243
Masaüstü bilgisayar sayısı	1.467	1.664	1.912	2.027	2.132
Taşınabilir bilgisayar sayısı	57	65	95	103	111
2. Yazıcı sayısı	614	655	762	816	835
3. Fotokopi makinesi sayısı	57	58	63	68	63
4. Yangın söndürme cihazı sayısı	713	759	776	808	839
5. Klima sayısı	20	20	20	20	253
VI. BİRİME İLİŞKİN ÖZELLİK ARZEDEN DİĞER BİLGİLER					
1. Teksir Makinesi	2	2			
2. Tepegöz Cihazı	9		2	1	1
3. Projeksiyon Cihazı	19	24	4	3	3
4. Daktilo	1				
5. Fotoğraf Makinesi	1	2			
6. Kamera	1	2	1	1	1
7. Mikroskop	14	14	2	2	2

ÇOK YILLI BÜTÇE

BÜTÇE YILI 2010/ Tasarı

KURUM ADI 38.53 - ESKİŞEHİR OSMANGAZİ ÜNİVERSİTESİ

BİRİM ADI : 38.53.00.01 - ÜST YÖNETİM, AKADEMİK VE İDARI BİRİMLER

(TL)

EKO.KOD.		AÇIKLAMA	2010	2011	2012
I	II		BÜTÇE TEKLİFİ	BÜTÇE TAHMİNİ	BÜTÇE TAHMİNİ
01		PERSONEL GİDERLERİ	66.486.000	71.212.000	76.040.000
	1	MEMURLAR	64.257.000	68.562.400	73.212.400
	2	SÖZLEŞMELİ PERSONEL	1.561.000	1.891.500	2.019.900
	3	İŞÇİLER	0	0	0
	4	GEÇİCİ PERSONEL	668.000	758.100	807.700
	5	DİĞER PERSONEL	0	0	0
	7	MİLLETVEKİLLERİ	0	0	0
	8	CUMHURBAŞKANI ÖDENEĞİ	0	0	0
	9	İSTİHBARAT PERSONELİ	0	0	0
02		SOSYAL GÜVENLİK KURUMLARINA DEVLET PRİMİ GİDERLERİ	13.332.000	14.214.000	15.178.000
	1	MEMURLAR	12.653.200	13.500.700	14.415.800
	2	SÖZLEŞMELİ PERSONEL	437.000	487.300	520.400
	3	İŞÇİLER	0	0	0
	4	GEÇİCİ PERSONEL	241.800	226.000	241.800
	5	DİĞER PERSONEL	0	0	0
	7	MİLLETVEKİLLERİ	0	0	0
	9	İSTİHBARAT PERSONELİ	0	0	0
03		MAL VE HİZMET ALIM GİDERLERİ	15.450.000	16.145.000	16.872.000
	1	ÜRETİME YÖNELİK MAL VE MALZEME ALIMLARI	0	0	0
	2	TÜKETİME YÖNELİK MAL VE MALZEME ALIMLARI	8.135.400	8.222.900	8.594.500
	3	YOLLUKLAR	675.900	735.700	768.000
	4	GÖREV GİDERLERİ	11.700	11.900	12.600
	5	HİZMET ALIMLARI	5.091.000	5.494.200	5.740.600
	6	TEMSİL VE TANITMA GİDERLERİ	197.200	206.100	215.300
	7	MENKUL MAL ALIM, BAKIM VE ONARIM GİDERLERİ	1.045.000	1.167.900	1.220.900
	8	GAYRİMENKUL MAL BAKIM VE ONARIM GİDERLERİ	293.800	306.300	320.100
	9	TEDAVİ VE CENAZE GİDERLERİ	0	0	0
04		FAİZ GİDERLERİ	0	0	0
	1	KAMU İDARELERİNE ÖDENEN İÇ BORÇ FAİZ GİDERLERİ	0	0	0
	2	DİĞER İÇ BORÇ FAİZ GİDERLERİ	0	0	0
	3	DIŞ BORÇ FAİZ GİDERLERİ	0	0	0
05		CARİ TRANSFERLER	2.528.000	2.641.000	2.752.000
	1	GÖREV ZARARLARI	1.750.000	1.827.000	1.902.000
	2	HAZİNE YARDIMLARI	0	0	0
	3	KAR AMACI GÜTMİYEN KURULUŞLARA YAPILAN TRANSFERLER	420.000	439.000	459.000
	4	HANE HALKINA YAPILAN TRANSFERLER	358.000	375.000	391.000
	5	DEVLET SOSYAL GÜVENLİK KURUMLARINDAN HANE HALKINA YAPILAN FAYDA ÖDEMELERİ	0	0	0
	6	YURTDIŞINA YAPILAN TRANSFERLER	0	0	0
	8	GELİRDEN AYRILAN PAYLAR	0	0	0
06		SERMAYE GİDERLERİ	23.160.000	16.715.000	18.000.000
	1	MAMUL MAL ALIMLARI	7.513.000	5.765.000	6.560.000
	2	MENKUL SERMAYE ÜRETİM GİDERLERİ	0	0	0
	3	GAYRİ MADDİ HAK ALIMLARI	117.000	150.000	160.000
	4	GAYRİMENKUL ALIMLARI VE KAMULAŞTIRMASI	0	0	0
	5	GAYRİMENKUL SERMAYE ÜRETİM GİDERLERİ	14.630.000	9.800.000	10.180.000
	6	MENKUL MALLARIN BÜYÜK ONARIM GİDERLERİ	0	0	0
	7	GAYRİMENKUL BÜYÜK ONARIM GİDERLERİ	900.000	1.000.000	1.100.000
	8	STOK ALIMLARI	0	0	0
	9	DİĞER SERMAYE GİDERLERİ	0	0	0
07		SERMAYE TRANSFERLERİ	0	0	0
08		BORÇ VERME	0	0	0
09		YEDEK ÖDENEKLER	0	0	0
KURUM TOPLAMI			120.956.000	120.927.000	128.842.000

**III. 2010 YILI
PERFORMANS PROGRAMI**

PERFORMANS HEDEFİ TABLOSU

İdare Adı	38.53 - ESKİŞEHİR OSMANGAZİ ÜNİVERSİTESİ
------------------	--

Amaç	Eğitim-öğretimin kalitesini iyileştirmek.
Hedef	2011 yılına kadar tüm akademik birimlerin eğitim araç-gereç (projeksiyon cihazı, bilgisayar vb.) ve laboratuvar donanım ihtiyaçları karşılanacaktır.

Performans Hedefi	Akademik Birimlerin teknolojik alt yapısını güçlendirmek ve laboratuvar ihtiyaçlarını karşılamak.
Birimlerin İnternet erişimli bilgisayar, projeksiyon makinası, masaüstü/dizüstü bilgisayar, tepegöz, tarayıcı, yazıcı, baskı makinası, fotokopi makinası, video cihazı vb. ihtiyaçlarını karşılamak. Mevcut araç gereçlerin bakım onarımlarının yapılarak kullanım ömürlerini uzatmak. Laboratuvar sarf malzeme, kimyevi ve temrinlik malzeme ihtiyaçlarını karşılamak.	

Performans Göstergeleri		Ölçü Birimi	2008	2009	2010
1	Eğitim Araç-Gereç ve Donanım Taleplerinin, Karşılama Oranı	Yüzde	25	35	50
Eğitim alanında kullanılan araç-gereç (internet erişimli bilgisayar, projeksiyon, tepegöz, tarayıcı, yazıcı, baskı makinası, video cihazı vb edinim taleplerinin karşılama oranı.					
2	Laboratuvar Donanım Taleplerinin Karşılama Oranı	Yüzde	40	50	80
Laboratuvar donanım (Kimyevi madde, Temrinlik madde, sarf malzeme vb) taleplerinin karşılama oranı.					

Faaliyetler		Kaynak İhtiyacı		
		Bütçe	Bütçe Dışı	Toplam
1	Eğitim birimlerinin araç-gereç-cihaz ve hizmetin devamlılığını sağlayan donanım ihtiyaçları karşılanacak, mevcut donanımın kullanım ömürlerini uzatacak gerekli bakım onarımları yapılacaktır.	740.100	0	740.100
2	Laboratuvarların donanım ihtiyaçları karşılanacaktır	171.900	0	171.900
Genel Toplam		912.000	0	912.000

PERFORMANS HEDEFİ TABLOSU

İdare Adı	38.53 - ESKİŞEHİR OSMANGAZİ ÜNİVERSİTESİ
------------------	--

Amaç	Eğitim-öğretimin kalitesini iyileştirmek.
Hedef	2012 yılı sonuna kadar öğrencilere sunulan sosyal hizmetlerin (beslenme, sağlık, spor, kültürel vb.) iyileştirilmesi ve memnuniyet düzeylerinin ortalama %55 oranına ulaşması sağlanacaktır.

Performans Hedefi	Öğrencilere sunulan sosyal hizmetlerde memnuniyet düzeyini artırmak.
Öğrencilere sunulan beslenme, sağlık, spor ve kültürel etkinliklerde hizmeti ve orantılı olarak kaliteyi artırmak.	

Performans Göstergeleri		Ölçü Birimi	2008	2009	2010
1	Öğrencilerin sosyal hizmetlerden yararlanma, memnuniyet oranı	Yüzde	70	80	100
Öğrencilerin kültür, spor, beslenme, sağlık hizmetlerinden yararlanma konusunda yapılan memnuniyet ve beklenti anket çalışması sonuçları.					

Faaliyetler		Kaynak İhtiyacı		
		Bütçe	Bütçe Dışı	Toplam
1	Öğrencilere sunulan hizmetler etkin şekilde sürdürülecek, verilen hizmetlere yönelik öğrencilere, beklenti ve memnuniyet anket çalışması yapılacaktır.	1.964.600	0	1.964.600
2	Öğrencilere yönelik kültür, sanat, spor etkinliklerinin çeşitliliği ve sayısı artırılabacaktır.	1.497.700	0	1.497.700
Genel Toplam		3.462.300	0	3.462.300

PERFORMANS HEDEFİ TABLOSU

İdare Adı	38.53 - ESKİŞEHİR OSMANGAZİ ÜNİVERSİTESİ
------------------	--

Amaç	Eğitim-öğretimin kalitesini iyileştirmek.
Hedef	2012 yılına kadar lisansüstü eğitim ve tez kalitesinin artması sağlanacaktır.

Performans Hedefi	Lisansüstü eğitim ve tez kalitesini artırmak.
Enstitülerin eğitim alanlarında Araştırma-Geliştirme olanaklarını artırarak, doktora ve yüksekisans eğitim ve tezlerinde kaliteyi artırmak.	

Performans Göstergeleri		Ölçü Birimi	2008	2009	2010
1	Yayına dönüşen tez sayısı	Sayı	214	230	270
Lisansüstü eğitim ve tez kalitesi artış düzeyi					
2	Anabilim Dalı adresli uluslararası makale sayısı	Sayı	295	310	350
Lisansüstü eğitim ve tez kalitesi artış düzeyi					

Faaliyetler		Kaynak İhtiyacı		
		Bütçe	Bütçe Dışı	Toplam
1	Araştırmaya dayalı eğitimin, yayına dönüştürülmesi teşvik edilecektir.	3.511.500	0	3.511.500
Genel Toplam		3.511.500	0	3.511.500

PERFORMANS HEDEFİ TABLOSU

İdare Adı	38.53 - ESKİŞEHİR OSMANGAZİ ÜNİVERSİTESİ
------------------	--

Amaç	Evrensel bilime katkı sağlayacak bilgi ve ileri teknoloji üretmek
Hedef	2012 yılı sonuna kadar Eskişehir Osmangazi Üniversitesi tarafından düzenlenen ulusal-uluslararası bilimsel toplantı sayısı %25 artırılabacaktır.

Performans Hedefi	Akademik alanda bilgi ve tecrübenin artırılmasını sağlamak.
Akademik alandaki birikimin ve gelişmelerin akademik ortamlarda paylaşılmasına, değerlendirilmesine evsahipliği yapılması. Akademik alanda bilgi ve deneyimin artırılmasına olanak sağlayacak bilimsel etkinliklere öğretim elemanlarının katılımının sağlanması.	

Performans Göstergeleri		Ölçü Birimi	2008	2009	2010
1	Üniversitemizde düzenlenen ulusal/uluslararası bilimsel toplantı sayısı.	Sayı	300	339	350
Üniversitemizde düzenlenen bilimsel toplantı sayısı.					
2	Yurtdışı Bilimsel toplantılara katılan 'öğretim elemanı' sayısı	Sayı	231	250	270
Yurtdışında düzenlenen bilimsel toplantılara katılan öğretim elemanı sayısı					

Faaliyetler		Kaynak İhtiyacı		
		Bütçe	Bütçe Dışı	Toplam
1	Bilimsel toplantılara katılan öğretim elemanı sayısı artırılabacaktır.	304.700	0	304.700
2	Üniversitemizde düzenlenen bilimsel toplantı sayısı artırılabacaktır.	4.900	0	4.900
Genel Toplam		309.600	0	309.600

PERFORMANS HEDEFİ TABLOSU

İdare Adı	38.53 - ESKİŞEHİR OSMANGAZİ ÜNİVERSİTESİ
------------------	--

Amaç	Toplumsal katkı
Hedef	2012 yılı sonuna kadar Eskişehir Osmangazi Üniversitesi'nde gerçekleştirilen halka açık sosyal, kültür, sanat ve spor faaliyetlerinin sayısını her yıl % 10 artırılabacaktır.

Performans Hedefi	Halkın sosyal alanda gelişimine destek sağlamak.
Halkın üniversiteyle bütünleşmesi, sosyal, kültürel ve sanatsal etkinlikler sunarak halkın gelişimine destek sağlanması.	

Performans Göstergeleri		Ölçü Birimi	2008	2009	2010
1	Halk katılımıyla gerçekleşen 'etkinlik' sayısı	Sayı	70	85	100
Halkın ve paydaşların katılımıyla gerçekleşen etkinlik sayısı (kültür, sanat, spor vb)					

Faaliyetler		Kaynak İhtiyacı		
		Bütçe	Bütçe Dışı	Toplam
1	Halkla paylaşılan etkinliklerin sayısı artırılabacaktır.	41.500	0	41.500
Genel Toplam		41.500	0	41.500

PERFORMANS HEDEFİ TABLOSU

İdare Adı	38.53 - ESKİŞEHİR OSMANGAZİ ÜNİVERSİTESİ
------------------	--

Amaç	Toplumsal katkı
Hedef	2012 yılı sonuna kadar toplum sağlığına yönelik yapılan çalışmalar %25 oranında arttırılacaktır.

Performans Hedefi	Toplum sağlığının korunmasına yönelik verilen hizmetlerin kaliteyle orantılı olarak artmasını sağlamak.
Toplum sağlığının korunmasında bilgilendirici, bilinçlendirici rol almayı sürdürerek, toplumun hastalıktan korunmasına katkı sağlamak.	

Performans Göstergeleri		Ölçü Birimi	2008	2009	2010
1	Halk katılımıyla gerçekleşen 'etkinlik' sayısı	Sayı	16	20	25
Halkın ve paydaşların katılımıyla gerçekleşen etkinlik sayısı (kültür, sanat, spor vb)					
2	Yıl içinde doktor başına düşen, Danışan/Hasta sayısı	Sayı	365.608	330.000	350.000
Toplum sağlığını korumaya yönelik yıl içinde doktor başına düşen danışan/hasta sayısı					
3	Hasta öneri/şikayet formlarından değerlendirmeye alınan form sayısı	Sayı	407	500	520
Hastane kalite sistemi içinde yer alan Hasta öneri ve şikayet formlarının yıl içindeki toplam sayısı ile değerlendirmeye alınan form sayısı.					

Faaliyetler		Kaynak İhtiyacı		
		Bütçe	Bütçe Dışı	Toplam
1	Hasta hizmetleri etkin şekilde sürdürülecek, Koruyucu Sağlık Hekimliği hizmet sayısı arttırılacaktır.	16.591.700	0	16.591.700
Genel Toplam		16.591.700	0	16.591.700

PERFORMANS HEDEFİ TABLOSU

İdare Adı	38.53 - ESKİŞEHİR OSMANGAZİ ÜNİVERSİTESİ
------------------	--

Amaç	Tanıtım
Hedef	Ulusal ve uluslararası düzeyde üniversitemizin tanıtımı sağlanacaktır.

Performans Hedefi	Üniversitemizin tanıtımını en etkin şekilde yapmak.
Üniversitenin gelişimini, üstünlüklerini, hizmetlerini tanıtım yoluyla sunarak üniversiteler arasındaki olumlu rekabetin içinde yer almak. Üniversite tercihlerinde, başarılı öğrencileri doğru ve iyi tanıtımla üniversitemize kazandırmak.	

Performans Göstergeleri		Ölçü Birimi	2008	2009	2010
1	Üniversiteler tanıtım günlerinde Üniversitemiz tarafından gerçekleştirilen faaliyetlere katılan öğrenci sayısı	Sayı	68.000	88.000	90.000
Katılınan tanıtım günlerinde ulaşılan öğrenci sayısı					

Faaliyetler		Kaynak İhtiyacı		
		Bütçe	Bütçe Dışı	Toplam
1	Üniversite tanıtım günleri düzenlenecek ve düzenlenen üniversite tanıtım günleri etkinliklerine katılım sağlanacaktır.	92.100	0	92.100
Genel Toplam		92.100	0	92.100

PERFORMANS HEDEFİ TABLOSU

İdare Adı	38.53 - ESKİŞEHİR OSMANGAZİ ÜNİVERSİTESİ
------------------	--

Amaç	Evrensel bilime katkı sağlayacak bilgi ve ileri teknoloji üretmek
Hedef	2012 yılı sonuna kadar araştırma projelerine ayrılan kaynak % 10 artırılabacaktır.

Performans Hedefi	Bilimsel Araştırma Projelerinin sayısını artırmak.
Bilimsel Araştırma Projelerine ayrılan kaynağın etkin, verimli kullanılması, kaynak bütçeden pay alan proje sayısının artırılması.	

Performans Göstergeleri		Ölçü Birimi	2008	2009	2010
1	2010 yılında kabul edilen proje sayısı	Sayı	47	50	55
Araştırma Projeleri sayısı					

Faaliyetler		Kaynak İhtiyacı		
		Bütçe	Bütçe Dışı	Toplam
1	Bilimsel Araştırma Projelerinden pay alan proje sayısı artırılabacaktır.	5.506.000	0	5.506.000
Genel Toplam		5.506.000	0	5.506.000

PERFORMANS HEDEFİ TABLOSU

İdare Adı	38.53 - ESKİŞEHİR OSMANGAZİ ÜNİVERSİTESİ
------------------	--

Amaç	Altyapı
Hedef	2012 yılı sonuna kadar fiziksel altyapının %75'i iyileştirilecektir

Performans Hedefi	Fiziksel altyapıda kullanım alanının genişletilmesi ile iyileştirilmesini sağlamak.
2010 Yılı Yatırım Programı ile ilişkilendirilen işlerin yılı kapsayan kısımlarının tamamlanması ile mevcut büro, bina, laboratuvar,derslik ve diğer kullanım alanlarının iyileştirilmesine yönelik bakım ve onarımların yapılması.	

Performans Göstergeleri		Ölçü Birimi	2008	2009	2010
1	Tamamlanan derslik ve laboratuvar alanı	Metrekare	24.630	7.030	5.000
Eğitime hazır derslik ve laboratuvar metrekare alanının bir önceki yıla göre artış farkı					
2	Eğitim sektörü yatırım projelerinin tamamlanma oranı	Yüzde	80	30	100
2010 Yılı Yatırım Programına göre Eğitim sektöründe yer alan yatırım projelerinin tamamlanma yüzdesi					
3	Bakım ve onarım için kullanılan bütçe kaynağı.	TL	874.300	1.690.000	1.730.000
Eğitim ve Hizmet binalarının bakım ve onarımları için yapılan harcamanın miktarı.					

Faaliyetler		Kaynak İhtiyacı		
		Bütçe	Bütçe Dışı	Toplam
1	2010 Yılı Yatırım Programında yer alan projeler süresinde tamamlanacaktır.	14.630.000	0	14.630.000
2	Mevcut eğitim ve hizmet binalarının bakım onarımları yapılacaktır.	462.700	0	462.700
Genel Toplam		15.092.700	0	15.092.700

FAALİYET MALİYETLERİ TABLOSU

İdare Adı	38.53 - ESKİŞEHİR OSMANGAZİ ÜNİVERSİTESİ
Performans Hedefi	1 - Akademik Birimlerin teknolojik alt yapısını güçlendirmek ve laboratuvar ihtiyaçlarını karşılamak.
Faaliyet Adı	Eğitim birimlerinin araç-gereç-cihaz ve hizmetin devamlılığını sağlayan donanım ihtiyaçları karşılanacak, mevcut donanımın kullanım ömürlerini uzatacak gerekli bakım onarımları yapılacaktır.
Sorumlu Harcama Birimi veya Birimleri	38.53.09.04 - İDARİ VE MALİ İŞLER DAİRE BAŞKANLIĞI, 38.53.09.07 - SAĞLIK, KÜLTÜR VE SPOR DAİRE BAŞKANLIĞI, 38.53.02.30 - TIP FAKÜLTESİ, 38.53.03.00 - SAĞLIK HİZMETLERİ MESLEK YÜKSEKOKULU, 38.53.02.77 - ESKİŞEHİR SAĞLIK YÜKSEKOKULU, 38.53.04.32 - FEN-EDEBİYAT FAKÜLTESİ, 38.53.04.45 - MÜHENDİSLİK MİMARLIK FAKÜLTESİ, 38.53.04.47 - ZİRAAT FAKÜLTESİ, 38.53.05.01 - SİVRİHİSAR MESLEK YÜKSEKOKULU, 38.53.06.31 - EĞİTİM FAKÜLTESİ, 38.53.06.43 - İKTİSADİ VE İDARİ BİLİMLER FAKÜLTESİ, 38.53.06.54 - İLAHİYAT FAKÜLTESİ
<i>Mevcut akademik birimlerde hizmetin devamlılığını sağlayan araç-gereç-cihaz ve donanım ile hizmetin devamlılığını sağlayan büro elemanlarını karşılamak ve teknolojik alt yapıyı güçlendirmek. Mevcut donanımın bakım onarımlarını sağlayarak, kullanım ömürlerini uzatmak ve etkin, verimli kullanımı güçlendirmek.</i>	

Ekonomik Kod		Ödenek
01	Personel Giderleri	0,00
02	SGK Devlet Primi Giderleri	0,00
03	Mal ve Hizmet Alım Giderleri	740.100,00
04	Faiz Giderleri	0,00
05	Cari Transferler	0,00
06	Sermaye Giderleri	0,00
07	Sermaye Transferleri	0,00
08	Borç verme	0,00
Toplam Bütçe Kaynak İhtiyacı		740.100,00
Bütçe Dışı Kaynak	Döner Sermaye	0,00
	Diğer Yurt İçi	0,00
	Yurt Dışı	0,00
Toplam Bütçe Dışı Kaynak İhtiyacı		0,00
Toplam Kaynak İhtiyacı		740.100,00

FAALİYET MALİYETLERİ TABLOSU

İdare Adı	38.53 - ESKİŞEHİR OSMANGAZİ ÜNİVERSİTESİ
Performans Hedefi	1 - Akademik Birimlerin teknolojik alt yapısını güçlendirmek ve laboratuvar ihtiyaçlarını karşılamak.
Faaliyet Adı	Laboratuvarların donanım ihtiyaçları karşılanacaktır
Sorumlu Harcama Birimi veya Birimleri	38.53.09.04 - İDARİ VE MALİ İŞLER DAİRE BAŞKANLIĞI, 38.53.09.07 - SAĞLIK, KÜLTÜR VE SPOR DAİRE BAŞKANLIĞI, 38.53.02.30 - TIP FAKÜLTESİ, 38.53.02.77 - ESKİŞEHİR SAĞLIK YÜKSEKOKULU, 38.53.03.00 - SAĞLIK HİZMETLERİ MESLEK YÜKSEKOKULU, 38.53.04.32 - FEN-EDEBİYAT FAKÜLTESİ, 38.53.04.45 - MÜHENDİSLİK MİMARLIK FAKÜLTESİ, 38.53.04.47 - ZİRAAT FAKÜLTESİ, 38.53.05.01 - SİVRİHİSAR MESLEK YÜKSEKOKULU, 38.53.06.31 - EĞİTİM FAKÜLTESİ
<i>Hizmetin devamlılığı için, Laboratuvarların ihtiyacı olan sarf malzeme, Hizmetin devamlılığı için, laboratuvarların ihtiyacı olan sarf malzeme, kimyevi ve temrinlik malzeme ve diğer donanım ihtiyaçları karşılanacaktır. uygulama atelye ve laboratuvarlarında öğrencilerin eğitimi için gerekli mal malzeme, araç gereç ve ekipmanların tedarik edilmesi sağlanacaktır. Bölümlerin laboratuvarları öğrencilerine çalışmalarında hizmet vermekte olup, laboratuvarların sarf ve temrinlik malzeme ihtiyaçları süreklilik göstermektedir. Akreditasyon çalışmaları sırasında deney setlerinin gelişen teknolojiye uygunluğu için de yeni araç gereç ve sarf malzeme alınması gereklidir.</i>	

Ekonomik Kod		Ödenek
01	Personel Giderleri	0,00
02	SGK Devlet Primi Giderleri	0,00
03	Mal ve Hizmet Alım Giderleri	171.900,00
04	Faiz Giderleri	0,00
05	Cari Transferler	0,00
06	Sermaye Giderleri	0,00
07	Sermaye Transferleri	0,00
08	Borç verme	0,00
Toplam Bütçe Kaynak İhtiyacı		171.900,00
Bütçe Dışı Kaynak	Döner Sermaye	0,00
	Diğer Yurt İçi	0,00
	Yurt Dışı	0,00
Toplam Bütçe Dışı Kaynak İhtiyacı		0,00
Toplam Kaynak İhtiyacı		171.900,00

FAALİYET MALİYETLERİ TABLOSU

İdare Adı	38.53 - ESKİŞEHİR OSMANGAZİ ÜNİVERSİTESİ
Performans Hedefi	2 - Öğrencilere sunulan sosyal hizmetlerde memnuniyet düzeyini artırmak.
Faaliyet Adı	Öğrencilere sunulan hizmetler etkin şekilde sürdürülecek, verilen hizmetlere yönelik öğrencilere, beklenti ve memnuniyet anket çalışması yapılacaktır.
Sorumlu Harcama Birimi veya Birimleri	38.53.09.07 - SAĞLIK, KÜLTÜR VE SPOR DAİRE BAŞKANLIĞI
<i>Öğrencilere sunulan beslenme, sağlık, kültür ve spor hizmetlerinin kalitesini artırmak üzere yıl içinde bir kere, öğrencilere yönelik beklenti ve memnuniyet anket çalışması yapılacaktır. Bu hizmetlerde kalitenin artırılması ve beklentilerin anlaşılması için; Öğrenci Sağlık ve Beslenme Memnuniyet ve Beklenti anket çalışması yapılarak, anket sonuçlarına göre düzenleme yapılması sağlanacaktır.</i>	

Ekonomik Kod		Ödenek
01	Personel Giderleri	120.700,00
02	SGK Devlet Primi Giderleri	30.700,00
03	Mal ve Hizmet Alım Giderleri	1.813.200,00
04	Faiz Giderleri	0,00
05	Cari Transferler	0,00
06	Sermaye Giderleri	0,00
07	Sermaye Transferleri	0,00
08	Borç verme	0,00
Toplam Bütçe Kaynak İhtiyacı		1.964.600,00
Bütçe Dışı Kaynak	Döner Sermaye	0,00
	Diğer Yurt İçi	0,00
	Yurt Dışı	0,00
Toplam Bütçe Dışı Kaynak İhtiyacı		0,00
Toplam Kaynak İhtiyacı		1.964.600,00

FAALİYET MALİYETLERİ TABLOSU

İdare Adı	38.53 - ESKİŞEHİR OSMANGAZİ ÜNİVERSİTESİ
Performans Hedefi	2 - Öğrencilere sunulan sosyal hizmetlerde memnuniyet düzeyini artırmak.
Faaliyet Adı	Öğrencilere yönelik kültür, sanat, spor etkinliklerinin çeşitliliği ve sayısı artırılabacaktır.
Sorumlu Harcama Birimi veya Birimleri	38.53.09.07 - SAĞLIK, KÜLTÜR VE SPOR DAİRE BAŞKANLIĞI
<i>Öğrencileri sosyal yaşama hazırlayan; kültür, sanat ve spor etkinliklerinin sayısı artırılarak sunulacak ayrıca öğrencilerin etkinliklerde (çeşitli uğraş alanlarında hizmet eden öğrenci kulüplerinde) aktif rol almaları teşvik edilecektir. Özellikle kayıt dönemlerinde yeni öğrencilere, üniversitenin sunduğu sosyal imkanlar broşür, yayın, sunum vb ile tanıtılarak öğrencilerin etkinliklere katılımları sağlanacaktır. Üniversitemizi sportif ve kültürel alanlarda ulusal düzeyde temsil eden sporcu kabileleri ile halk dansları, halk oyunları, tiyatro toplulukları, Türk Sanat ve Türk Halk Müziği korolarında görevli öğrenci ve personelin Yurtiçi-Yurtdışı Geçici Görev yolluklarının ödenmesi de sağlanacaktır.</i>	

Ekonomik Kod		Ödenek
01	Personel Giderleri	326.200,00
02	SGK Devlet Primi Giderleri	103.600,00
03	Mal ve Hizmet Alım Giderleri	1.067.900,00
04	Faiz Giderleri	0,00
05	Cari Transferler	0,00
06	Sermaye Giderleri	0,00
07	Sermaye Transferleri	0,00
08	Borç verme	0,00
Toplam Bütçe Kaynak İhtiyacı		1.497.700,00
Bütçe Dışı Kaynak	Döner Sermaye	0,00
	Diğer Yurt İçi	0,00
	Yurt Dışı	0,00
Toplam Bütçe Dışı Kaynak İhtiyacı		0,00
Toplam Kaynak İhtiyacı		1.497.700,00

FAALİYET MALİYETLERİ TABLOSU

İdare Adı	38.53 - ESKİŞEHİR OSMANGAZİ ÜNİVERSİTESİ
Performans Hedefi	3 - Lisansüstü eğitim ve tez kalitesini artırmak.
Faaliyet Adı	Araştırmaya dayalı eğitimin, yayına dönüştürülmesi teşvik edilecektir.
Sorumlu Harcama Birimi veya Birimleri	38.53.02.00 - SAĞLIK BİLİMLERİ ENSTİTÜSÜ, 38.53.06.04 - SOSYAL BİLİMLER ENSTİTÜSÜ, 38.53.04.00 - FEN BİLİMLERİ ENSTİTÜSÜ, 38.53.04.07 – METALURJİ ENSTİTÜSÜ
<i>Enstitülerin öğretim elemanı yetiştirme eğitimi içinde yer alan makale, tez gibi bilimsel yayınlarda araştırma-geliştirme ve uygulamaya ve danışmanlık hizmetlerine daha fazla destek verilecek yayın kalitesinin artırılması sağlanacaktır.</i>	

Ekonomik Kod		Ödenek
01	Personel Giderleri	2.798.400,00
02	SGK Devlet Primi Giderleri	541.700,00
03	Mal ve Hizmet Alım Giderleri	171.400,00
04	Faiz Giderleri	0,00
05	Cari Transferler	0,00
06	Sermaye Giderleri	0,00
07	Sermaye Transferleri	0,00
08	Borç verme	0,00
Toplam Bütçe Kaynak İhtiyacı		3.511.500,00
Bütçe Dışı Kaynak	Döner Sermaye	0,00
	Diğer Yurt İçi	0,00
	Yurt Dışı	0,00
Toplam Bütçe Dışı Kaynak İhtiyacı		0,00
Toplam Kaynak İhtiyacı		3.511.500,00

FAALİYET MALİYETLERİ TABLOSU

İdare Adı	38.53 - ESKİŞEHİR OSMANGAZİ ÜNİVERSİTESİ
Performans Hedefi	4 - Akademik alanda bilgi ve tecrübenin artırılmasını sağlamak.
Faaliyet Adı	Bilimsel toplantılara katılan öğretim elemanı sayısı artırılabacaktır.
Sorumlu Harcama Birimi veya Birimleri	38.53.02.30 - TIP FAKÜLTESİ, 38.53.02.77 - ESKİŞEHİR SAĞLIK YÜKSEKOKULU, 38.53.03.00 - SAĞLIK HİZMETLERİ MESLEK YÜKSEKOKULU, 38.53.04.32 - FEN-EDEBİYAT FAKÜLTESİ, 38.53.04.45 - MÜHENDİSLİK MİMARLIK FAKÜLTESİ, 38.53.04.47 - ZİRAAT FAKÜLTESİ, 38.53.05.01 - SİVRİHİSAR MESLEK YÜKSEKOKULU, 38.53.05.02 - MAHMUDIYE MESLEK YÜKSEKOKULU, 38.53.06.31 - EĞİTİM FAKÜLTESİ, 38.53.06.43 - İKTİSADİ VE İDARİ BİLİMLER FAKÜLTESİ, 38.53.06.54 - İLAHİYAT FAKÜLTESİ, 38.53.06.81 - TURİZM VE OTEL İŞLETMECİLİĞİ YÜKSEKOKULU
<i>Bilim alanındaki gelişmelerin izlenmesi, öğretim elemanlarımızın akademik alanda bilgi ve tecrübelerinin artırılmasına olanak sağlayacak yurtiçi ve yurtdışı görevlendirmeler yapılacaktır.</i>	

Ekonomik Kod		Ödenek
01	Personel Giderleri	0,00
02	SGK Devlet Primi Giderleri	0,00
03	Mal ve Hizmet Alım Giderleri	304.700,00
04	Faiz Giderleri	0,00
05	Cari Transferler	0,00
06	Sermaye Giderleri	0,00
07	Sermaye Transferleri	0,00
08	Borç verme	0,00
Toplam Bütçe Kaynak İhtiyacı		304.700,00
Bütçe Dışı Kaynak	Döner Sermaye	0,00
	Diğer Yurt İçi	0,00
	Yurt Dışı	0,00
Toplam Bütçe Dışı Kaynak İhtiyacı		0,00
Toplam Kaynak İhtiyacı		304.700,00

FAALİYET MALİYETLERİ TABLOSU

İdare Adı	38.53 - ESKİŞEHİR OSMANGAZİ ÜNİVERSİTESİ
Performans Hedefi	4 - Akademik alanda bilgi ve tecrübenin artırılmasını sağlamak.
Faaliyet Adı	Üniversitemizde düzenlenen bilimsel toplantı sayısı artırılacaktır.
Sorumlu Harcama Birimi veya Birimleri	38.53.02.30 - TIP FAKÜLTESİ, 38.53.04.32 - FEN-EDEBİYAT FAKÜLTESİ, 38.53.04.45 - MÜHENDİSLİK MİMARLIK FAKÜLTESİ, 38.53.06.43 - İKTİSADİ VE İDARİ BİLİMLER FAKÜLTESİ
<i>Bilim alanındaki gelişmelere ve birikimin paylaşılmasına ev sahipliği yapılması.</i>	

Ekonomik Kod		Ödenek
01	Personel Giderleri	0,00
02	SGK Devlet Primi Giderleri	0,00
03	Mal ve Hizmet Alım Giderleri	4.900,00
04	Faiz Giderleri	0,00
05	Cari Transferler	0,00
06	Sermaye Giderleri	0,00
07	Sermaye Transferleri	0,00
08	Borç verme	0,00
Toplam Bütçe Kaynak İhtiyacı		4.900,00
Bütçe Dışı Kaynak	Döner Sermaye	0,00
	Diğer Yurt İçi	0,00
	Yurt Dışı	0,00
Toplam Bütçe Dışı Kaynak İhtiyacı		0,00
Toplam Kaynak İhtiyacı		4.900,00

FAALİYET MALİYETLERİ TABLOSU

İdare Adı	38.53 - ESKİŞEHİR OSMANGAZİ ÜNİVERSİTESİ
Performans Hedefi	5 - Halkın sosyal alanda gelişimine destek sağlamak.
Faaliyet Adı	Halkla paylaşılan etkinliklerin sayısı artırılabacaktır.
Sorumlu Harcama Birimi veya Birimleri	38.53.09.04 - İDARİ VE MALİ İŞLER DAİRE BAŞKANLIĞI, 38.53.09.07 - SAĞLIK, KÜLTÜR VE SPOR DAİRE BAŞKANLIĞI, 38.53.04.32 - FEN-EDEBİYAT FAKÜLTESİ, 38.53.04.47 - ZİRAAT FAKÜLTESİ, 38.53.06.31 - EĞİTİM FAKÜLTESİ, 38.53.06.43 - İKTİSADİ VE İDARİ BİLİMLER FAKÜLTESİ
<i>Halkın üniversiteyle bütünleşmesi ve üniversitenin halkın sosyal gelişimine katkı sağlayacağı sosyal, kültürel, sanatsel etkinliklerin artırılması.</i>	

Ekonomik Kod		Ödenek
01	Personel Giderleri	0,00
02	SGK Devlet Primi Giderleri	0,00
03	Mal ve Hizmet Alım Giderleri	41.500,00
04	Faiz Giderleri	0,00
05	Cari Transferler	0,00
06	Sermaye Giderleri	0,00
07	Sermaye Transferleri	0,00
08	Borç verme	0,00
Toplam Bütçe Kaynak İhtiyacı		41.500,00
Bütçe Dışı Kaynak	Döner Sermaye	0,00
	Diğer Yurt İçi	0,00
	Yurt Dışı	0,00
Toplam Bütçe Dışı Kaynak İhtiyacı		0,00
Toplam Kaynak İhtiyacı		41.500,00

FAALİYET MALİYETLERİ TABLOSU

İdare Adı	38.53 - ESKİŞEHİR OSMANGAZİ ÜNİVERSİTESİ
Performans Hedefi	6 - Toplum sağlığının korunmasına yönelik verilen hizmetlerin kaliteyle orantılı olarak artmasını sağlamak.
Faaliyet Adı	Hasta hizmetleri etkin şekilde sürdürülecek, Koruyucu Sağlık Hekimliği hizmet sayısı artırılabacaktır.
Sorumlu Harcama Birimi veya Birimleri	38.53.03.30 - UYGULAMA VE ARAŞTIRMA HASTANESİ
<i>Hasta tedavi hizmet kalitesi artırılarak sürdürülecek, koruyucu sağlık hekimliği uygulamasında hizmet sayısı artırılabacaktır.</i>	

Ekonomik Kod		Ödenek
01	Personel Giderleri	12.135.500,00
02	SGK Devlet Primi Giderleri	1.999.600,00
03	Mal ve Hizmet Alım Giderleri	456.600,00
04	Faiz Giderleri	0,00
05	Cari Transferler	0,00
06	Sermaye Giderleri	2.000.000,00
07	Sermaye Transferleri	0,00
08	Borç verme	0,00
Toplam Bütçe Kaynak İhtiyacı		16.591.700,00
Bütçe Dışı Kaynak	Döner Sermaye	0,00
	Diğer Yurt İçi	0,00
	Yurt Dışı	0,00
Toplam Bütçe Dışı Kaynak İhtiyacı		0,00
Toplam Kaynak İhtiyacı		16.591.700,00

FAALİYET MALİYETLERİ TABLOSU

İdare Adı	38.53 - ESKİŞEHİR OSMANGAZİ ÜNİVERSİTESİ
Performans Hedefi	7 - Üniversitemizin tanıtımını en etkin şekilde yapmak.
Faaliyet Adı	Üniversite tanıtım günleri düzenlenecek ve düzenlenen üniversite tanıtım günleri etkinliklerine katılım sağlanacaktır.
Sorumlu Harcama Birimi veya Birimleri	38.53.09.04 - İDARİ VE MALİ İŞLER DAİRE BAŞKANLIĞI, 38.53.09.07 - SAĞLIK, KÜLTÜR VE SPOR DAİRE BAŞKANLIĞI
<i>Öğrencilere yönelik düzenlenen tanıtım günlerinde, üniversitenin sağladığı olanaklar ve eğitimiyle ilgili bilgiler; sunum, broşür, kitapçık, cd vb ile verilerek başarılı öğrencilerin tercihlerinde yer almak.</i>	

Ekonomik Kod		Ödenek
01	Personel Giderleri	0,00
02	SGK Devlet Primi Giderleri	0,00
03	Mal ve Hizmet Alım Giderleri	92.100,00
04	Faiz Giderleri	0,00
05	Cari Transferler	0,00
06	Sermaye Giderleri	0,00
07	Sermaye Transferleri	0,00
08	Borç verme	0,00
Toplam Bütçe Kaynak İhtiyacı		92.100,00
Bütçe Dışı Kaynak	Döner Sermaye	0,00
	Diğer Yurt İçi	0,00
	Yurt Dışı	0,00
Toplam Bütçe Dışı Kaynak İhtiyacı		0,00
Toplam Kaynak İhtiyacı		92.100,00

FAALİYET MALİYETLERİ TABLOSU

İdare Adı	38.53 - ESKİŞEHİR OSMANGAZİ ÜNİVERSİTESİ
Performans Hedefi	8 - Bilimsel Araştırma Projelerinin sayısını artırmak.
Faaliyet Adı	Bilimsel Araştırma Projelerinden pay alan proje sayısı artırılabacaktır.
Sorumlu Harcama Birimi veya Birimleri	38.53.09.01 - ÖZEL KALEM (REKTÖRLÜK)
<i>Bilimsel Araştırma Projelerine ayrılan kaynağın etkin, verimli kullanılması, kaynak bütçeden pay alan proje sayısının artırılması.</i>	

Ekonomik Kod		Ödenek
01	Personel Giderleri	0,00
02	SGK Devlet Primi Giderleri	0,00
03	Mal ve Hizmet Alım Giderleri	1.476.000,00
04	Faiz Giderleri	0,00
05	Cari Transferler	0,00
06	Sermaye Giderleri	4.030.000,00
07	Sermaye Transferleri	0,00
08	Borç verme	0,00
Toplam Bütçe Kaynak İhtiyacı		5.506.000,00
Bütçe Dışı Kaynak	Döner Sermaye	0,00
	Diğer Yurt İçi	0,00
	Yurt Dışı	0,00
Toplam Bütçe Dışı Kaynak İhtiyacı		0,00
Toplam Kaynak İhtiyacı		5.506.000,00

FAALİYET MALİYETLERİ TABLOSU

İdare Adı	38.53 - ESKİŞEHİR OSMANGAZİ ÜNİVERSİTESİ
Performans Hedefi	9 - Fiziksel altyapıda kullanım alanının genişletilmesi ile iyileştirilmesini sağlamak.
Faaliyet Adı	2010 Yılı Yatırım Programında yer alan projeler süresinde tamamlanacaktır.
Sorumlu Harcama Birimi veya Birimleri	38.53.09.07 - SAĞLIK, KÜLTÜR VE SPOR DAİRE BAŞKANLIĞI, 38.53.09.09 - YAPI İŞLERİ VE TEKNİK DAİRE BAŞKANLIĞI
<i>2010 Yılı Yatırım Programı ile ilişkilendirilen işlerin yılı kapsayan kısımlarının tamamlanması ile binaların kullanım ömürlerini uzatmaya yönelik bakım onarımları ve kampüs altyapı çalışmaları yapılması.</i>	

Ekonomik Kod		Ödenek
01	Personel Giderleri	0,00
02	SGK Devlet Primi Giderleri	0,00
03	Mal ve Hizmet Alım Giderleri	0,00
04	Faiz Giderleri	0,00
05	Cari Transferler	0,00
06	Sermaye Giderleri	14.630.000,00
07	Sermaye Transferleri	0,00
08	Borç verme	0,00
Toplam Bütçe Kaynak İhtiyacı		14.630.000,00
Bütçe Dışı Kaynak	Döner Sermaye	0,00
	Diğer Yurt İçi	0,00
	Yurt Dışı	0,00
Toplam Bütçe Dışı Kaynak İhtiyacı		0,00
Toplam Kaynak İhtiyacı		14.630.000,00

FAALİYET MALİYETLERİ TABLOSU

İdare Adı	38.53 - ESKİŞEHİR OSMANGAZİ ÜNİVERSİTESİ
Performans Hedefi	9 - Fiziksel altyapıda kullanım alanının genişletilmesi ile iyileştirilmesini sağlamak.
Faaliyet Adı	Mevcut eğitim ve hizmet binalarının bakım onarımları yapılacaktır.
Sorumlu Harcama Birimi veya Birimleri	38.53.09.04 - İDARİ VE MALİ İŞLER DAİRE BAŞKANLIĞI, 38.53.09.07 - SAĞLIK, KÜLTÜR VE SPOR DAİRE BAŞKANLIĞI, 38.53.09.09 - YAPI İŞLERİ VE TEKNİK DAİRE BAŞKANLIĞI , 38.53.02.30 - TIP FAKÜLTESİ, 38.53.02.77 - ESKİŞEHİR SAĞLIK YÜKSEKOKULU, 38.53.03.00 - SAĞLIK HİZMETLERİ MESLEK YÜKSEKOKULU, 38.53.04.32 - FEN-EDEBİYAT FAKÜLTESİ, 38.53.04.45 - MÜHENDİSLİK MİMARLIK FAKÜLTESİ, 38.53.04.47 - ZİRAAT FAKÜLTESİ, 38.53.05.01 - SİVRİHİSAR MESLEK YÜKSEKOKULU, 38.53.06.31 - EĞİTİM FAKÜLTESİ, 38.53.06.43 - İKTİSADİ VE İDARİ BİLİMLER FAKÜLTESİ
<i>Mevcut eğitim ve hizmet binalarının kullanım ömürlerini uzatacak olan bakım ve onarımların yapılmasının sağlanması.</i>	

Ekonomik Kod		Ödenek
01	Personel Giderleri	0,00
02	SGK Devlet Primi Giderleri	0,00
03	Mal ve Hizmet Alım Giderleri	462.700,00
04	Faiz Giderleri	0,00
05	Cari Transferler	0,00
06	Sermaye Giderleri	0,00
07	Sermaye Transferleri	0,00
08	Borç verme	0,00
Toplam Bütçe Kaynak İhtiyacı		462.700,00
Bütçe Dışı Kaynak	Döner Sermaye	0,00
	Diğer Yurt İçi	0,00
	Yurt Dışı	0,00
Toplam Bütçe Dışı Kaynak İhtiyacı		0,00
Toplam Kaynak İhtiyacı		462.700,00

İDARE PERFORMANS TABLOSU

İdare Adı	38.53 - ESKİŞEHİR OSMANGAZİ ÜNİVERSİTESİ
-----------	--

PERFORMANS HEDEFİ	FAALİYET	Açıklama	2010					
			Bütçe İçi		Bütçe Dışı		Toplam	
			(TL)	PAY(%)	(TL)	PAY(%)	(TL)	PAY(%)
1		Akademik Birimlerin teknolojik alt yapısını güçlendirmek ve laboratuvar ihtiyaçlarını karşılamak.	912.000,00	0,75	0,00	0,00	912.000,00	0,75
	1	Eğitim birimlerinin araç-gereç-cihaz ve hizmetin devamlılığını sağlayan donanım ihtiyaçları karşılanacak, mevcut donanımın kullanım ömürlerini uzatacak gerekli bakım onarımları yapılacaktır.	740.100,00	0,61			740.100,00	0,61
	2	Laboratuvarların donanım ihtiyaçları karşılanacaktır	171.900,00	0,14			171.900,00	0,14
Performans Hedefleri Maliyetleri Toplamı			45.519.400,00	37,63			45.519.400,00	37,63
Genel Yönetim Giderleri			72.908.600,00	60,28			72.908.600,00	60,28
Diğer İdarelere Transfer Edilecek Kaynaklar Toplamı			2.528.000,00	2,09			2.528.000,00	2,09
GENEL TOPLAM			120.956.000,00	100,00	0,00	0,00	120.956.000,00	100,00

İDARE PERFORMANS TABLOSU

İdare Adı	38.53 - ESKİŞEHİR OSMANGAZİ ÜNİVERSİTESİ
-----------	--

PERFORMANS HEDEFİ	FAALİYET	Açıklama	2010					
			Bütçe İçi		Bütçe Dışı		Toplam	
			(TL)	PAY(%)	(TL)	PAY(%)	(TL)	PAY(%)
2		Öğrencilere sunulan sosyal hizmetlerde memnuniyet düzeyini artırmak.	3.462.300,00	2,86	0,00	0,00	3.462.300,00	2,86
	3	Öğrencilere sunulan hizmetler etkin şekilde sürdürülecek, verilen hizmetlere yönelik öğrencilere, beklenti ve memnuniyet anket çalışması yapılacaktır.	1.964.600,00	1,62			1.964.600,00	1,62
	4	Öğrencilere yönelik kültür, sanat, spor etkinliklerinin çeşitliliği ve sayısı artırılacaktır.	1.497.700,00	1,24			1.497.700,00	1,24
Performans Hedefleri Maliyetleri Toplamı			45.519.400,00	37,63			45.519.400,00	37,63
Genel Yönetim Giderleri			72.908.600,00	60,28			72.908.600,00	60,28
Diğer İdarelere Transfer Edilecek Kaynaklar Toplamı			2.528.000,00	2,09			2.528.000,00	2,09
GENEL TOPLAM			120.956.000,00	100,00	0,00	0,00	120.956.000,00	100,00

İDARE PERFORMANS TABLOSU

İdare Adı	38.53 - ESKİŞEHİR OSMANGAZİ ÜNİVERSİTESİ
-----------	--

PERFORMANS HEDEFİ	FAALİYET	Açıklama	2010					
			Bütçe İçi		Bütçe Dışı		Toplam	
			(TL)	PAY(%)	(TL)	PAY(%)	(TL)	PAY(%)
3		Lisansüstü eğitim ve tez kalitesini artırmak.	3.511.500,00	2,90	0,00	0,00	3.511.500,00	2,90
	5	Araştırmaya dayalı eğitimin, yayına dönüştürülmesi teşvik edilecektir.	3.511.500,00	2,90			3.511.500,00	2,90
Performans Hedefleri Maliyetleri Toplamı			45.519.400,00	37,63			45.519.400,00	37,63
Genel Yönetim Giderleri			72.908.600,00	60,28			72.908.600,00	60,28
Diğer İdarelere Transfer Edilecek Kaynaklar Toplamı			2.528.000,00	2,09			2.528.000,00	2,09
GENEL TOPLAM			120.956.000,00	100,00	0,00	0,00	120.956.000,00	100,00

İDARE PERFORMANS TABLOSU

İdare Adı	38.53 - ESKİŞEHİR OSMANGAZİ ÜNİVERSİTESİ
-----------	--

PERFORMANS HEDEFİ	FAALİYET	Açıklama	2010					
			Bütçe İçi		Bütçe Dışı		Toplam	
			(TL)	PAY(%)	(TL)	PAY(%)	(TL)	PAY(%)
4		Akademik alanda bilgi ve tecrübenin artırılmasını sağlamak.	309.600,00	0,26	0,00	0,00	309.600,00	0,26
	6	Bilimsel toplantılara katılan öğretim elemanı sayısı artırılabacaktır.	304.700,00	0,26			304.700,00	0,26
	7	Üniversitemizce düzenlenen bilimsel toplantı sayısı artırılabacaktır.	4.900,00	0,00			4.900,00	0,00
Performans Hedefleri Maliyetleri Toplamı			45.519.400,00	37,63			45.519.400,00	37,63
Genel Yönetim Giderleri			72.908.600,00	60,28			72.908.600,00	60,28
Diğer İdarelere Transfer Edilecek Kaynaklar Toplamı			2.528.000,00	2,09			2.528.000,00	2,09
GENEL TOPLAM			120.956.000,00	100,00	0,00	0,00	120.956.000,00	100,00

İDARE PERFORMANS TABLOSU

İdare Adı	38.53 - ESKİŞEHİR OSMANGAZİ ÜNİVERSİTESİ
-----------	--

PERFORMANS HEDEFİ	FAALİYET	Açıklama	2010					
			Bütçe İçi		Bütçe Dışı		Toplam	
			(TL)	PAY(%)	(TL)	PAY(%)	(TL)	PAY(%)
5		Halkın sosyal alanda gelişimine destek sağlamak.	41.500,00	0,03	0,00	0,00	41.500,00	0,03
	8	Halkla paylaşılan etkinliklerin sayısı artırılabacaktır.	41.500,00	0,03			41.500,00	0,03
Performans Hedefleri Maliyetleri Toplamı			45.519.400,00	37,63			45.519.400,00	37,63
Genel Yönetim Giderleri			72.908.600,00	60,28			72.908.600,00	60,28
Diğer İdarelere Transfer Edilecek Kaynaklar Toplamı			2.528.000,00	2,09			2.528.000,00	2,09
GENEL TOPLAM			120.956.000,00	100,00	0,00	0,00	120.956.000,00	100,00

İDARE PERFORMANS TABLOSU

İdare Adı	38.53 - ESKİŞEHİR OSMANGAZİ ÜNİVERSİTESİ
-----------	--

PERFORMANS HEDEFİ	FAALİYET	Açıklama	2010					
			Bütçe İçi		Bütçe Dışı		Toplam	
			(TL)	PAY(%)	(TL)	PAY(%)	(TL)	PAY(%)
6		Toplum sağlığının korunmasına yönelik verilen hizmetlerin kaliteyle orantılı olarak artmasını sağlamak.	16.591.700,00	13,72	0,00	0,00	16.591.700,00	13,72
	9	Hasta hizmetleri etkin şekilde sürdürülecek, Koruyucu Sağlık Hekimliği hizmet sayısı artırılabacaktır.	16.591.700,00	13,72			16.591.700,00	13,72
Performans Hedefleri Maliyetleri Toplamı			45.519.400,00	37,63			45.519.400,00	37,63
Genel Yönetim Giderleri			72.908.600,00	60,28			72.908.600,00	60,28
Diğer İdarelere Transfer Edilecek Kaynaklar Toplamı			2.528.000,00	2,09			2.528.000,00	2,09
GENEL TOPLAM			120.956.000,00	100,00	0,00	0,00	120.956.000,00	100,00

İDARE PERFORMANS TABLOSU

İdare Adı	38.53 - ESKİŞEHİR OSMANGAZİ ÜNİVERSİTESİ
-----------	--

PERFORMANS HEDEFİ	FAALİYET	Açıklama	2010					
			Bütçe İçi		Bütçe Dışı		Toplam	
			(TL)	PAY(%)	(TL)	PAY(%)	(TL)	PAY(%)
7		Üniversitemizin tanıtımını en etkin şekilde yapmak.	92.100,00	0,08	0,00	0,00	92.100,00	0,08
	10	Üniversite tanıtım günleri düzenlenecek ve düzenlenen üniversite tanıtım günleri etkinliklerine katılım sağlanacaktır.	92.100,00	0,08			92.100,00	0,08
Performans Hedefleri Maliyetleri Toplamı			45.519.400,00	37,63			45.519.400,00	37,63
Genel Yönetim Giderleri			72.908.600,00	60,28			72.908.600,00	60,28
Diğer İdarelere Transfer Edilecek Kaynaklar Toplamı			2.528.000,00	2,09			2.528.000,00	2,09
GENEL TOPLAM			120.956.000,00	100,00	0,00	0,00	120.956.000,00	100,00

İDARE PERFORMANS TABLOSU

İdare Adı	38.53 - ESKİŞEHİR OSMANGAZİ ÜNİVERSİTESİ
-----------	--

PERFORMANS HEDEFİ	FAALİYET	Açıklama	2010					
			Bütçe İçi		Bütçe Dışı		Toplam	
			(TL)	PAY(%)	(TL)	PAY(%)	(TL)	PAY(%)
8		Bilimsel Araştırma Projelerinin sayısını artırmak.	5.506.000,00	4,55	0,00	0,00	5.506.000,00	4,55
	11	Bilimsel Araştırma Projelerinden pay alan proje sayısı artırılabacaktır.	5.506.000,00	4,55			5.506.000,00	4,55
Performans Hedefleri Maliyetleri Toplamı			45.519.400,00	37,63			45.519.400,00	37,63
Genel Yönetim Giderleri			72.908.600,00	60,28			72.908.600,00	60,28
Diğer İdarelere Transfer Edilecek Kaynaklar Toplamı			2.528.000,00	2,09			2.528.000,00	2,09
GENEL TOPLAM			120.956.000,00	100,00	0,00	0,00	120.956.000,00	100,00

İDARE PERFORMANS TABLOSU

İdare Adı	38.53 - ESKİŞEHİR OSMANGAZİ ÜNİVERSİTESİ
-----------	--

PERFORMANS HEDEFİ	FAALİYET	Açıklama	2010					
			Bütçe İçi		Bütçe Dışı		Toplam	
			(TL)	PAY(%)	(TL)	PAY(%)	(TL)	PAY(%)
9		Fiziksel altyapıda kullanım alanının genişletilmesi ile iyileştirilmesini sağlamak.	15.092.700,00	12,48	0,00	0,00	15.092.700,00	12,48
	12	2010 Yılı Yatırım Programında yer alan projeler süresinde tamamlanacaktır.	14.630.000,00	12,10			14.630.000,00	12,10
	13	Mevcut eğitim ve hizmet binalarının bakım onarımları yapılacaktır.	462.700,00	0,38			462.700,00	0,38
Performans Hedefleri Maliyetleri Toplamı			45.519.400,00	37,63			45.519.400,00	37,63
Genel Yönetim Giderleri			72.908.600,00	60,28			72.908.600,00	60,28
Diğer İdarelere Transfer Edilecek Kaynaklar Toplamı			2.528.000,00	2,09			2.528.000,00	2,09
GENEL TOPLAM			120.956.000,00	100,00	0,00	0,00	120.956.000,00	100,00

TOPLAM KAYNAK İHTİYACI TABLOSU

İdare Adı	38.53.00.01 - ÜST YÖNETİM, AKADEMİK VE İDARİ BİRİMLER
-----------	---

	Ekonomik Kodlar (I.Düzye)		FALİYET TOPLAMI	GENEL YÖNETİM GİDERLERİ TOPLAMI	DİĞER İDARELERE TRANSFER EDİLECEK KAYNAKLAR TOPLAMI	GENEL TOPLAM
	BÜTÇE KAYNAK İHTİYACI	01	Personel Giderleri	15.380.800,00	51.105.200,00	0,00
02		SGK Devlet Primi Giderleri	2.675.600,00	10.656.400,00	0,00	13.332.000,00
03		Mal ve Hizmet Alım Giderleri	6.803.000,00	8.647.000,00	0,00	15.450.000,00
04		Faiz Giderleri	0,00	0,00	0,00	0,00
05		Cari Transferler	0,00	0,00	2.528.000,00	2.528.000,00
06		Sermaye Giderleri	20.660.000,00	2.500.000,00	0,00	23.160.000,00
07		Sermaye Transferleri	0,00	0,00	0,00	0,00
08		Borç verme	0,00	0,00	0,00	0,00
09		Yedek Ödenek	0,00	0,00	0,00	0,00
		Bütçe Ödeneği Toplamı		45.519.400,00	72.908.600,00	2.528.000,00
BÜTÇE DIŞI KAYNAK	Döner Sermaye		0,00	0,00		0,00
	Diğer Yurt İçi Kaynaklar		0,00	0,00		0,00
	Yurt Dışı Kaynaklar		0,00	0,00		0,00
	Toplam Bütçe Dışı Kaynak İhtiyacı		0,00	0,00		0,00
Toplam Kaynak İhtiyacı			45.519.400,00	72.908.600,00	2.528.000,00	120.956.000,00

TOPLAM KAYNAK İHTİYACI TABLOSU

İdare Adı	38.53.02.00 - SAĞLIK BİLİMLERİ ENSTİTÜSÜ
-----------	--

	Ekonomik Kodlar (I.Düzey)		FALİYET TOPLAMI	GENEL YÖNETİM GİDERLERİ TOPLAMI	DiĞER İDARELERE TRANSFER EDİLECEK KAYNAKLAR TOPLAMI	GENEL TOPLAM
	BÜTÇE KAYNAK İHTİYACI	01	Personel Giderleri	311.000,00	0,00	0,00
02		SGK Devlet Primi Giderleri	98.700,00	0,00	0,00	98.700,00
03		Mal ve Hizmet Alım Giderleri	29.900,00	0,00	0,00	29.900,00
04		Faiz Giderleri	0,00	0,00	0,00	0,00
05		Cari Transferler	0,00	0,00	0,00	0,00
06		Sermaye Giderleri	0,00	0,00	0,00	0,00
07		Sermaye Transferleri	0,00	0,00	0,00	0,00
08		Borç verme	0,00	0,00	0,00	0,00
09		Yedek Ödenek	0,00	0,00	0,00	0,00
		Bütçe Ödeneği Toplamı		439.600,00	0,00	0,00
BÜTÇE DIŐI KAYNAK	Döner Sermaye		0,00	0,00		0,00
	Diğeri Yurt İçi Kaynaklar		0,00	0,00		0,00
	Yurt Dışı Kaynaklar		0,00	0,00		0,00
	Toplam Bütçe Dışı Kaynak İhtiyacı		0,00	0,00		0,00
Toplam Kaynak İhtiyacı			439.600,00	0,00	0,00	439.600,00

TOPLAM KAYNAK İHTİYACI TABLOSU

İdare Adı	38.53.02.30 - TIP FAKÜLTESİ
-----------	-----------------------------

	Ekonomik Kodlar (I.Düzye)		FALİYET TOPLAMI	GENEL YÖNETİM GİDERLERİ TOPLAMI	DiĞER İDARELERE TRANSFER EDİLECEK KAYNAKLAR TOPLAMI	GENEL TOPLAM
	BÜTÇE KAYNAK İHTİYACI	01	Personel Giderleri	0,00	17.723.700,00	0,00
02		SGK Devlet Primi Giderleri	0,00	2.228.700,00	0,00	2.228.700,00
03		Mal ve Hizmet Alım Giderleri	94.000,00	108.900,00	0,00	202.900,00
04		Faiz Giderleri	0,00	0,00	0,00	0,00
05		Cari Transferler	0,00	0,00	0,00	0,00
06		Sermaye Giderleri	0,00	0,00	0,00	0,00
07		Sermaye Transferleri	0,00	0,00	0,00	0,00
08		Borç verme	0,00	0,00	0,00	0,00
09		Yedek Ödenek	0,00	0,00	0,00	0,00
		Bütçe Ödeneği Toplamı		94.000,00	20.061.300,00	0,00
BÜTÇE DIŐI KAYNAK	Döner Sermaye		0,00	0,00		0,00
	Diğer Yurt İçi Kaynaklar		0,00	0,00		0,00
	Yurt Dışı Kaynaklar		0,00	0,00		0,00
	Toplam Bütçe Dışı Kaynak İhtiyacı		0,00	0,00		0,00
Toplam Kaynak İhtiyacı			94.000,00	20.061.300,00	0,00	20.155.300,00

TOPLAM KAYNAK İHTİYACI TABLOSU

İdare Adı	38.53.09.12 - HUKUK MÜŞAVİRLİĞİ
-----------	---------------------------------

	Ekonomik Kodlar (I.Düzyey)		FALİYET TOPLAMI	GENEL YÖNETİM GİDERLERİ TOPLAMI	DiĞER İDARELERE TRANSFER EDİLECEK KAYNAKLAR TOPLAMI	GENEL TOPLAM
	BÜTÇE KAYNAK İHTİYACI	01	Personel Giderleri	0,00	132.900,00	0,00
02		SGK Devlet Primi Giderleri	0,00	39.000,00	0,00	39.000,00
03		Mal ve Hizmet Alım Giderleri	0,00	10.000,00	0,00	10.000,00
04		Faiz Giderleri	0,00	0,00	0,00	0,00
05		Cari Transferler	0,00	0,00	0,00	0,00
06		Sermaye Giderleri	0,00	0,00	0,00	0,00
07		Sermaye Transferleri	0,00	0,00	0,00	0,00
08		Borç verme	0,00	0,00	0,00	0,00
09		Yedek Ödenek	0,00	0,00	0,00	0,00
		Bütçe Ödeneği Toplamı		0,00	181.900,00	0,00
BÜTÇE DIŐI KAYNAK	Döner Sermaye		0,00	0,00		0,00
	Diğey Yurt İçi Kaynaklar		0,00	0,00		0,00
	Yurt DıŐı Kaynaklar		0,00	0,00		0,00
	Toplam Bütçe DıŐı Kaynak İhtiyacı		0,00	0,00		0,00
Toplam Kaynak İhtiyacı			0,00	181.900,00	0,00	181.900,00

TOPLAM KAYNAK İHTİYACI TABLOSU

İdare Adı	38.53.09.11 - STRATEJİ GELİŞTİRME DAİRE BAŞKANLIĞI
-----------	--

	Ekonomik Kodlar (I.Düzyey)		FALİYET TOPLAMI	GENEL YÖNETİM GİDERLERİ TOPLAMI	DiĞER İDARELERE TRANSFER EDİLECEK KAYNAKLAR TOPLAMI	GENEL TOPLAM
	BÜTÇE KAYNAK İHTİYACI	01	Personel Giderleri	0,00	201.200,00	0,00
02		SGK Devlet Primi Giderleri	0,00	37.500,00	0,00	37.500,00
03		Mal ve Hizmet Alım Giderleri	0,00	26.700,00	0,00	26.700,00
04		Faiz Giderleri	0,00	0,00	0,00	0,00
05		Cari Transferler	0,00	0,00	0,00	0,00
06		Sermaye Giderleri	0,00	0,00	0,00	0,00
07		Sermaye Transferleri	0,00	0,00	0,00	0,00
08		Borç verme	0,00	0,00	0,00	0,00
09		Yedek Ödenek	0,00	0,00	0,00	0,00
		Bütçe Ödeneği Toplamı		0,00	265.400,00	0,00
BÜTÇE DIŐI KAYNAK	Döner Sermaye		0,00	0,00		0,00
	Diđer Yurt İçi Kaynaklar		0,00	0,00		0,00
	Yurt DıŐı Kaynaklar		0,00	0,00		0,00
	Toplam Bütçe DıŐı Kaynak İhtiyacı		0,00	0,00		0,00
Toplam Kaynak İhtiyacı			0,00	265.400,00	0,00	265.400,00

TOPLAM KAYNAK İHTİYACI TABLOSU

İdare Adı	38.53.09.10 - ÖĞRENCİ İŞLERİ DAİRE BAŞKANLIĞI
-----------	---

	Ekonomik Kodlar (I.Düzyey)		FALİYET TOPLAMI	GENEL YÖNETİM GİDERLERİ TOPLAMI	DiĞER İDARELERE TRANSFER EDİLECEK KAYNAKLAR TOPLAMI	GENEL TOPLAM
	BÜTÇE KAYNAK İHTİYACI	01	Personel Giderleri	0,00	368.500,00	0,00
02		SGK Devlet Primi Giderleri	0,00	93.000,00	0,00	93.000,00
03		Mal ve Hizmet Alım Giderleri	0,00	6.600,00	0,00	6.600,00
04		Faiz Giderleri	0,00	0,00	0,00	0,00
05		Cari Transferler	0,00	0,00	0,00	0,00
06		Sermaye Giderleri	0,00	0,00	0,00	0,00
07		Sermaye Transferleri	0,00	0,00	0,00	0,00
08		Borç verme	0,00	0,00	0,00	0,00
09		Yedek Ödenek	0,00	0,00	0,00	0,00
		Bütçe Ödeneđi Toplamı		0,00	468.100,00	0,00
BÜTÇE DIŐI KAYNAK	Döner Sermaye		0,00	0,00		0,00
	Diđer Yurt İçi Kaynaklar		0,00	0,00		0,00
	Yurt DıŐı Kaynaklar		0,00	0,00		0,00
	Toplam Bütçe DıŐı Kaynak İhtiyacı		0,00	0,00		0,00
Toplam Kaynak İhtiyacı			0,00	468.100,00	0,00	468.100,00

TOPLAM KAYNAK İHTİYACI TABLOSU

İdare Adı	38.53.09.09 - YAPI İŞLERİ VE TEKNİK DAİRE BAŞKANLIĞI
-----------	--

	Ekonomik Kodlar (I.Düzey)		FALİYET TOPLAMI	GENEL YÖNETİM GİDERLERİ TOPLAMI	DiĞER İDARELERE TRANSFER EDİLECEK KAYNAKLAR TOPLAMI	GENEL TOPLAM
	BÜTÇE KAYNAK İHTİYACI	01	Personel Giderleri	0,00	1.018.100,00	0,00
02		SGK Devlet Primi Giderleri	0,00	185.000,00	0,00	185.000,00
03		Mal ve Hizmet Alım Giderleri	5.000,00	6.400,00	0,00	11.400,00
04		Faiz Giderleri	0,00	0,00	0,00	0,00
05		Cari Transferler	0,00	0,00	0,00	0,00
06		Sermaye Giderleri	12.430.000,00	0,00	0,00	12.430.000,00
07		Sermaye Transferleri	0,00	0,00	0,00	0,00
08		Borç verme	0,00	0,00	0,00	0,00
09		Yedek Ödenek	0,00	0,00	0,00	0,00
		Bütçe Ödeneği Toplamı		12.435.000,00	1.209.500,00	0,00
BÜTÇE DIŐI KAYNAK	Döner Sermaye		0,00	0,00		0,00
	Diđer Yurt İçi Kaynaklar		0,00	0,00		0,00
	Yurt DıŐı Kaynaklar		0,00	0,00		0,00
	Toplam Bütçe DıŐı Kaynak İhtiyacı		0,00	0,00		0,00
Toplam Kaynak İhtiyacı			12.435.000,00	1.209.500,00	0,00	13.644.500,00

TOPLAM KAYNAK İHTİYACI TABLOSU

İdare Adı	38.53.09.08 - BİLGİ İŞLEM DAİRE BAŞKANLIĞI
------------------	--

	Ekonomik Kodlar (I.Düzye)		FALİYET TOPLAMI	GENEL YÖNETİM GİDERLERİ TOPLAMI	DİĞER İDARELERE TRANSFER EDİLECEK KAYNAKLAR TOPLAMI	GENEL TOPLAM
	BÜTÇE KAYNAK İHTİYACI	01	Personel Giderleri	0,00	429.900,00	0,00
02		SGK Devlet Primi Giderleri	0,00	135.000,00	0,00	135.000,00
03		Mal ve Hizmet Alım Giderleri	0,00	4.600,00	0,00	4.600,00
04		Faiz Giderleri	0,00	0,00	0,00	0,00
05		Cari Transferler	0,00	0,00	0,00	0,00
06		Sermaye Giderleri	0,00	0,00	0,00	0,00
07		Sermaye Transferleri	0,00	0,00	0,00	0,00
08		Borç verme	0,00	0,00	0,00	0,00
09		Yedek Ödenek	0,00	0,00	0,00	0,00
		Bütçe Ödeneği Toplamı		0,00	569.500,00	0,00
BÜTÇE DIŞI KAYNAK	Döner Sermaye		0,00	0,00		0,00
	Diğer Yurt İçi Kaynaklar		0,00	0,00		0,00
	Yurt Dışı Kaynaklar		0,00	0,00		0,00
	Toplam Bütçe Dışı Kaynak İhtiyacı		0,00	0,00		0,00
Toplam Kaynak İhtiyacı			0,00	569.500,00	0,00	569.500,00

TOPLAM KAYNAK İHTİYACI TABLOSU

İdare Adı	38.53.09.07 - SAĞLIK, KÜLTÜR VE SPOR DAİRE BAŞKANLIĞI
------------------	---

	Ekonomik Kodlar (I.Düzye)		FALİYET TOPLAMI	GENEL YÖNETİM GİDERLERİ TOPLAMI	DİĞER İDARELERE TRANSFER EDİLECEK KAYNAKLAR TOPLAMI	GENEL TOPLAM
	BÜTÇE KAYNAK İHTİYACI	01	Personel Giderleri	446.900,00	1.994.900,00	0,00
02		SGK Devlet Primi Giderleri	134.300,00	782.400,00	0,00	916.700,00
03		Mal ve Hizmet Alım Giderleri	3.159.300,00	397.000,00	0,00	3.556.300,00
04		Faiz Giderleri	0,00	0,00	0,00	0,00
05		Cari Transferler	0,00	0,00	358.000,00	358.000,00
06		Sermaye Giderleri	2.200.000,00	1.270.000,00	0,00	3.470.000,00
07		Sermaye Transferleri	0,00	0,00	0,00	0,00
08		Borç verme	0,00	0,00	0,00	0,00
09		Yedek Ödenek	0,00	0,00	0,00	0,00
		Bütçe Ödeneği Toplamı		5.940.500,00	4.444.300,00	358.000,00
BÜTÇE DIŞI KAYNAK	Döner Sermaye		0,00	0,00		0,00
	Diğer Yurt İçi Kaynaklar		0,00	0,00		0,00
	Yurt Dışı Kaynaklar		0,00	0,00		0,00
	Toplam Bütçe Dışı Kaynak İhtiyacı		0,00	0,00		0,00
Toplam Kaynak İhtiyacı			5.940.500,00	4.444.300,00	358.000,00	10.742.800,00

TOPLAM KAYNAK İHTİYACI TABLOSU

İdare Adı	38.53.09.06 - KÜTÜPHANE VE DOKÜMANTASYON DAİRE BAŞKANLIĞI
------------------	---

	Ekonomik Kodlar (I.Düzey)		FALİYET TOPLAMI	GENEL YÖNETİM GİDERLERİ TOPLAMI	DİĞER İDARELERE TRANSFER EDİLECEK KAYNAKLAR TOPLAMI	GENEL TOPLAM
	BÜTÇE KAYNAK İHTİYACI	01	Personel Giderleri	0,00	278.000,00	0,00
02		SGK Devlet Primi Giderleri	0,00	61.900,00	0,00	61.900,00
03		Mal ve Hizmet Alım Giderleri	0,00	61.500,00	0,00	61.500,00
04		Faiz Giderleri	0,00	0,00	0,00	0,00
05		Cari Transferler	0,00	0,00	0,00	0,00
06		Sermaye Giderleri	0,00	400.000,00	0,00	400.000,00
07		Sermaye Transferleri	0,00	0,00	0,00	0,00
08		Borç verme	0,00	0,00	0,00	0,00
09		Yedek Ödenek	0,00	0,00	0,00	0,00
		Bütçe Ödeneği Toplamı		0,00	801.400,00	0,00
BÜTÇE DIŞI KAYNAK	Döner Sermaye		0,00	0,00		0,00
	Diğer Yurt İçi Kaynaklar		0,00	0,00		0,00
	Yurt Dışı Kaynaklar		0,00	0,00		0,00
	Toplam Bütçe Dışı Kaynak İhtiyacı		0,00	0,00		0,00
Toplam Kaynak İhtiyacı			0,00	801.400,00	0,00	801.400,00

TOPLAM KAYNAK İHTİYACI TABLOSU

İdare Adı	38.53.09.05 - PERSONEL DAİRE BAŞKANLIĞI
------------------	---

	Ekonomik Kodlar (I.Düzye)		FALİYET TOPLAMI	GENEL YÖNETİM GİDERLERİ TOPLAMI	DİĞER İDARELERE TRANSFER EDİLECEK KAYNAKLAR TOPLAMI	GENEL TOPLAM
	BÜTÇE KAYNAK İHTİYACI	01	Personel Giderleri	0,00	375.400,00	0,00
02		SGK Devlet Primi Giderleri	0,00	87.000,00	0,00	87.000,00
03		Mal ve Hizmet Alım Giderleri	0,00	6.000,00	0,00	6.000,00
04		Faiz Giderleri	0,00	0,00	0,00	0,00
05		Cari Transferler	0,00	0,00	1.750.000,00	1.750.000,00
06		Sermaye Giderleri	0,00	0,00	0,00	0,00
07		Sermaye Transferleri	0,00	0,00	0,00	0,00
08		Borç verme	0,00	0,00	0,00	0,00
09		Yedek Ödenek	0,00	0,00	0,00	0,00
		Bütçe Ödeneği Toplamı		0,00	468.400,00	1.750.000,00
BÜTÇE DIŞI KAYNAK	Döner Sermaye		0,00	0,00		0,00
	Diğer Yurt İçi Kaynaklar		0,00	0,00		0,00
	Yurt Dışı Kaynaklar		0,00	0,00		0,00
	Toplam Bütçe Dışı Kaynak İhtiyacı		0,00	0,00		0,00
Toplam Kaynak İhtiyacı			0,00	468.400,00	1.750.000,00	2.218.400,00

TOPLAM KAYNAK İHTİYACI TABLOSU

İdare Adı	38.53.09.04 - İDARİ VE MALİ İŞLER DAİRE BAŞKANLIĞI
-----------	--

	Ekonomik Kodlar (I.Düzye)		FALİYET TOPLAMI	GENEL YÖNETİM GİDERLERİ TOPLAMI	DİĞER İDARELERE TRANSFER EDİLECEK KAYNAKLAR TOPLAMI	GENEL TOPLAM
	BÜTÇE KAYNAK İHTİYACI	01	Personel Giderleri	0,00	1.169.600,00	0,00
02		SGK Devlet Primi Giderleri	0,00	294.000,00	0,00	294.000,00
03		Mal ve Hizmet Alım Giderleri	498.200,00	5.309.000,00	0,00	5.807.200,00
04		Faiz Giderleri	0,00	0,00	0,00	0,00
05		Cari Transferler	0,00	0,00	420.000,00	420.000,00
06		Sermaye Giderleri	0,00	830.000,00	0,00	830.000,00
07		Sermaye Transferleri	0,00	0,00	0,00	0,00
08		Borç verme	0,00	0,00	0,00	0,00
09		Yedek Ödenek	0,00	0,00	0,00	0,00
		Bütçe Ödeneği Toplamı		498.200,00	7.602.600,00	420.000,00
BÜTÇE DIŞI KAYNAK	Döner Sermaye		0,00	0,00		0,00
	Diğer Yurt İçi Kaynaklar		0,00	0,00		0,00
	Yurt Dışı Kaynaklar		0,00	0,00		0,00
	Toplam Bütçe Dışı Kaynak İhtiyacı		0,00	0,00		0,00
Toplam Kaynak İhtiyacı			498.200,00	7.602.600,00	420.000,00	8.520.800,00

TOPLAM KAYNAK İHTİYACI TABLOSU

İdare Adı	38.53.09.02 - ÖZEL KALEM (GENEL SEKRETERLİK)
------------------	--

	Ekonomik Kodlar (I.Düzye)		FALİYET TOPLAMI	GENEL YÖNETİM GİDERLERİ TOPLAMI	DİĞER İDARELERE TRANSFER EDİLECEK KAYNAKLAR TOPLAMI	GENEL TOPLAM
	BÜTÇE KAYNAK İHTİYACI	01	Personel Giderleri	0,00	3.392.100,00	0,00
02		SGK Devlet Primi Giderleri	0,00	786.200,00	0,00	786.200,00
03		Mal ve Hizmet Alım Giderleri	0,00	1.335.800,00	0,00	1.335.800,00
04		Faiz Giderleri	0,00	0,00	0,00	0,00
05		Cari Transferler	0,00	0,00	0,00	0,00
06		Sermaye Giderleri	0,00	0,00	0,00	0,00
07		Sermaye Transferleri	0,00	0,00	0,00	0,00
08		Borç verme	0,00	0,00	0,00	0,00
09		Yedek Ödenek	0,00	0,00	0,00	0,00
		Bütçe Ödeneği Toplamı		0,00	5.514.100,00	0,00
BÜTÇE DIŞI KAYNAK	Döner Sermaye		0,00	0,00		0,00
	Diğer Yurt İçi Kaynaklar		0,00	0,00		0,00
	Yurt Dışı Kaynaklar		0,00	0,00		0,00
	Toplam Bütçe Dışı Kaynak İhtiyacı		0,00	0,00		0,00
Toplam Kaynak İhtiyacı			0,00	5.514.100,00	0,00	5.514.100,00

TOPLAM KAYNAK İHTİYACI TABLOSU

İdare Adı	38.53.09.01 - ÖZEL KALEM (REKTÖRLÜK)
------------------	--------------------------------------

	Ekonomik Kodlar (I.Düzye)		FALİYET TOPLAMI	GENEL YÖNETİM GİDERLERİ TOPLAMI	DİĞER İDARELERE TRANSFER EDİLECEK KAYNAKLAR TOPLAMI	GENEL TOPLAM
	BÜTÇE KAYNAK İHTİYACI	01	Personel Giderleri	0,00	98.600,00	0,00
02		SGK Devlet Primi Giderleri	0,00	29.000,00	0,00	29.000,00
03		Mal ve Hizmet Alım Giderleri	1.476.000,00	29.000,00	0,00	1.505.000,00
04		Faiz Giderleri	0,00	0,00	0,00	0,00
05		Cari Transferler	0,00	0,00	0,00	0,00
06		Sermaye Giderleri	4.030.000,00	0,00	0,00	4.030.000,00
07		Sermaye Transferleri	0,00	0,00	0,00	0,00
08		Borç verme	0,00	0,00	0,00	0,00
09		Yedek Ödenek	0,00	0,00	0,00	0,00
		Bütçe Ödeneği Toplamı		5.506.000,00	156.600,00	0,00
BÜTÇE DIŞI KAYNAK	Döner Sermaye		0,00	0,00		0,00
	Diğer Yurt İçi Kaynaklar		0,00	0,00		0,00
	Yurt Dışı Kaynaklar		0,00	0,00		0,00
	Toplam Bütçe Dışı Kaynak İhtiyacı		0,00	0,00		0,00
Toplam Kaynak İhtiyacı			5.506.000,00	156.600,00	0,00	5.662.600,00

TOPLAM KAYNAK İHTİYACI TABLOSU

İdare Adı	38.53.07.89 - DİĞER BÖLÜMLER
-----------	------------------------------

	Ekonomik Kodlar (I.Düzye)		FALİYET TOPLAMI	GENEL YÖNETİM GİDERLERİ TOPLAMI	DİĞER İDARELERE TRANSFER EDİLECEK KAYNAKLAR TOPLAMI	GENEL TOPLAM
	BÜTÇE KAYNAK İHTİYACI	01	Personel Giderleri	0,00	1.226.100,00	0,00
02		SGK Devlet Primi Giderleri	0,00	326.900,00	0,00	326.900,00
03		Mal ve Hizmet Alım Giderleri	0,00	12.200,00	0,00	12.200,00
04		Faiz Giderleri	0,00	0,00	0,00	0,00
05		Cari Transferler	0,00	0,00	0,00	0,00
06		Sermaye Giderleri	0,00	0,00	0,00	0,00
07		Sermaye Transferleri	0,00	0,00	0,00	0,00
08		Borç verme	0,00	0,00	0,00	0,00
09		Yedek Ödenek	0,00	0,00	0,00	0,00
		Bütçe Ödeneği Toplamı		0,00	1.565.200,00	0,00
BÜTÇE DIŞI KAYNAK	Döner Sermaye		0,00	0,00		0,00
	Diğer Yurt İçi Kaynaklar		0,00	0,00		0,00
	Yurt Dışı Kaynaklar		0,00	0,00		0,00
	Toplam Bütçe Dışı Kaynak İhtiyacı		0,00	0,00		0,00
Toplam Kaynak İhtiyacı			0,00	1.565.200,00	0,00	1.565.200,00

TOPLAM KAYNAK İHTİYACI TABLOSU

İdare Adı	38.53.07.59 - DİĞER MERKEZLER
------------------	-------------------------------

	Ekonomik Kodlar (I.Düzye)		FALİYET TOPLAMI	GENEL YÖNETİM GİDERLERİ TOPLAMI	DİĞER İDARELERE TRANSFER EDİLECEK KAYNAKLAR TOPLAMI	GENEL TOPLAM
	BÜTÇE KAYNAK İHTİYACI	01	Personel Giderleri	0,00	0,00	0,00
02		SGK Devlet Primi Giderleri	0,00	0,00	0,00	0,00
03		Mal ve Hizmet Alım Giderleri	0,00	4.300,00	0,00	4.300,00
04		Faiz Giderleri	0,00	0,00	0,00	0,00
05		Cari Transferler	0,00	0,00	0,00	0,00
06		Sermaye Giderleri	0,00	0,00	0,00	0,00
07		Sermaye Transferleri	0,00	0,00	0,00	0,00
08		Borç verme	0,00	0,00	0,00	0,00
09		Yedek Ödenek	0,00	0,00	0,00	0,00
		Bütçe Ödeneği Toplamı		0,00	4.300,00	0,00
BÜTÇE DIŞI KAYNAK	Döner Sermaye		0,00	0,00		0,00
	Diğer Yurt İçi Kaynaklar		0,00	0,00		0,00
	Yurt Dışı Kaynaklar		0,00	0,00		0,00
	Toplam Bütçe Dışı Kaynak İhtiyacı		0,00	0,00		0,00
Toplam Kaynak İhtiyacı			0,00	4.300,00	0,00	4.300,00

TOPLAM KAYNAK İHTİYACI TABLOSU

İdare Adı	38.53.06.81 - TURİZM VE OTEL İŞLETMECİLİĞİ YÜKSEKOKULU
------------------	--

	Ekonomik Kodlar (I.Düzye)		FALİYET TOPLAMI	GENEL YÖNETİM GİDERLERİ TOPLAMI	DİĞER İDARELERE TRANSFER EDİLECEK KAYNAKLAR TOPLAMI	GENEL TOPLAM
	BÜTÇE KAYNAK İHTİYACI	01	Personel Giderleri	0,00	71.100,00	0,00
02		SGK Devlet Primi Giderleri	0,00	35.200,00	0,00	35.200,00
03		Mal ve Hizmet Alım Giderleri	2.700,00	9.900,00	0,00	12.600,00
04		Faiz Giderleri	0,00	0,00	0,00	0,00
05		Cari Transferler	0,00	0,00	0,00	0,00
06		Sermaye Giderleri	0,00	0,00	0,00	0,00
07		Sermaye Transferleri	0,00	0,00	0,00	0,00
08		Borç verme	0,00	0,00	0,00	0,00
09		Yedek Ödenek	0,00	0,00	0,00	0,00
		Bütçe Ödeneği Toplamı		2.700,00	116.200,00	0,00
BÜTÇE DIŞI KAYNAK	Döner Sermaye		0,00	0,00		0,00
	Diğer Yurt İçi Kaynaklar		0,00	0,00		0,00
	Yurt Dışı Kaynaklar		0,00	0,00		0,00
	Toplam Bütçe Dışı Kaynak İhtiyacı		0,00	0,00		0,00
Toplam Kaynak İhtiyacı			2.700,00	116.200,00	0,00	118.900,00

TOPLAM KAYNAK İHTİYACI TABLOSU

İdare Adı	38.53.06.77 - DEVLET KONSERVATUVARI
-----------	-------------------------------------

	Ekonomik Kodlar (I.Düzye)		FALİYET TOPLAMI	GENEL YÖNETİM GİDERLERİ TOPLAMI	DİĞER İDARELERE TRANSFER EDİLECEK KAYNAKLAR TOPLAMI	GENEL TOPLAM
	BÜTÇE KAYNAK İHTİYACI	01	Personel Giderleri	0,00	9.000,00	0,00
02		SGK Devlet Primi Giderleri	0,00	7.000,00	0,00	7.000,00
03		Mal ve Hizmet Alım Giderleri	0,00	1.000,00	0,00	1.000,00
04		Faiz Giderleri	0,00	0,00	0,00	0,00
05		Cari Transferler	0,00	0,00	0,00	0,00
06		Sermaye Giderleri	0,00	0,00	0,00	0,00
07		Sermaye Transferleri	0,00	0,00	0,00	0,00
08		Borç verme	0,00	0,00	0,00	0,00
09		Yedek Ödenek	0,00	0,00	0,00	0,00
		Bütçe Ödeneği Toplamı		0,00	17.000,00	0,00
BÜTÇE DIŞI KAYNAK	Döner Sermaye		0,00	0,00		0,00
	Diğer Yurt İçi Kaynaklar		0,00	0,00		0,00
	Yurt Dışı Kaynaklar		0,00	0,00		0,00
	Toplam Bütçe Dışı Kaynak İhtiyacı		0,00	0,00		0,00
Toplam Kaynak İhtiyacı			0,00	17.000,00	0,00	17.000,00

TOPLAM KAYNAK İHTİYACI TABLOSU

İdare Adı	38.53.06.54 - İLAHİYAT FAKÜLTESİ
-----------	----------------------------------

	Ekonomik Kodlar (I.Düzye)		FALİYET TOPLAMI	GENEL YÖNETİM GİDERLERİ TOPLAMI	DİĞER İDARELERE TRANSFER EDİLECEK KAYNAKLAR TOPLAMI	GENEL TOPLAM
	BÜTÇE KAYNAK İHTİYACI	01	Personel Giderleri	0,00	333.300,00	0,00
02		SGK Devlet Primi Giderleri	0,00	136.000,00	0,00	136.000,00
03		Mal ve Hizmet Alım Giderleri	9.900,00	4.000,00	0,00	13.900,00
04		Faiz Giderleri	0,00	0,00	0,00	0,00
05		Cari Transferler	0,00	0,00	0,00	0,00
06		Sermaye Giderleri	0,00	0,00	0,00	0,00
07		Sermaye Transferleri	0,00	0,00	0,00	0,00
08		Borç verme	0,00	0,00	0,00	0,00
09		Yedek Ödenek	0,00	0,00	0,00	0,00
		Bütçe Ödeneği Toplamı		9.900,00	473.300,00	0,00
BÜTÇE DIŞI KAYNAK	Döner Sermaye		0,00	0,00		0,00
	Diğer Yurt İçi Kaynaklar		0,00	0,00		0,00
	Yurt Dışı Kaynaklar		0,00	0,00		0,00
	Toplam Bütçe Dışı Kaynak İhtiyacı		0,00	0,00		0,00
Toplam Kaynak İhtiyacı			9.900,00	473.300,00	0,00	483.200,00

TOPLAM KAYNAK İHTİYACI TABLOSU

İdare Adı	38.53.06.43 - İKTİSADİ VE İDARİ BİLİMLER FAKÜLTESİ
------------------	--

	Ekonomik Kodlar (I.Düzye)		FALİYET TOPLAMI	GENEL YÖNETİM GİDERLERİ TOPLAMI	DİĞER İDARELERE TRANSFER EDİLECEK KAYNAKLAR TOPLAMI	GENEL TOPLAM
	BÜTÇE KAYNAK İHTİYACI	01	Personel Giderleri	0,00	2.032.900,00	0,00
02		SGK Devlet Primi Giderleri	0,00	407.000,00	0,00	407.000,00
03		Mal ve Hizmet Alım Giderleri	181.600,00	120.600,00	0,00	302.200,00
04		Faiz Giderleri	0,00	0,00	0,00	0,00
05		Cari Transferler	0,00	0,00	0,00	0,00
06		Sermaye Giderleri	0,00	0,00	0,00	0,00
07		Sermaye Transferleri	0,00	0,00	0,00	0,00
08		Borç verme	0,00	0,00	0,00	0,00
09		Yedek Ödenek	0,00	0,00	0,00	0,00
		Bütçe Ödeneği Toplamı		181.600,00	2.560.500,00	0,00
BÜTÇE DIŞI KAYNAK	Döner Sermaye		0,00	0,00		0,00
	Diğer Yurt İçi Kaynaklar		0,00	0,00		0,00
	Yurt Dışı Kaynaklar		0,00	0,00		0,00
	Toplam Bütçe Dışı Kaynak İhtiyacı		0,00	0,00		0,00
Toplam Kaynak İhtiyacı			181.600,00	2.560.500,00	0,00	2.742.100,00

TOPLAM KAYNAK İHTİYACI TABLOSU

İdare Adı	38.53.06.31 - EĞİTİM FAKÜLTESİ
-----------	--------------------------------

	Ekonomik Kodlar (I.Düzye)		FALİYET TOPLAMI	GENEL YÖNETİM GİDERLERİ TOPLAMI	DİĞER İDARELERE TRANSFER EDİLECEK KAYNAKLAR TOPLAMI	GENEL TOPLAM
	BÜTÇE KAYNAK İHTİYACI	01	Personel Giderleri	0,00	1.220.800,00	0,00
02		SGK Devlet Primi Giderleri	0,00	289.900,00	0,00	289.900,00
03		Mal ve Hizmet Alım Giderleri	76.300,00	95.600,00	0,00	171.900,00
04		Faiz Giderleri	0,00	0,00	0,00	0,00
05		Cari Transferler	0,00	0,00	0,00	0,00
06		Sermaye Giderleri	0,00	0,00	0,00	0,00
07		Sermaye Transferleri	0,00	0,00	0,00	0,00
08		Borç verme	0,00	0,00	0,00	0,00
09		Yedek Ödenek	0,00	0,00	0,00	0,00
		Bütçe Ödeneği Toplamı		76.300,00	1.606.300,00	0,00
BÜTÇE DIŞI KAYNAK	Döner Sermaye		0,00	0,00		0,00
	Diğer Yurt İçi Kaynaklar		0,00	0,00		0,00
	Yurt Dışı Kaynaklar		0,00	0,00		0,00
	Toplam Bütçe Dışı Kaynak İhtiyacı		0,00	0,00		0,00
Toplam Kaynak İhtiyacı			76.300,00	1.606.300,00	0,00	1.682.600,00

TOPLAM KAYNAK İHTİYACI TABLOSU

İdare Adı	38.53.06.04 - SOSYAL BİLİMLER ENSTİTÜSÜ
------------------	---

	Ekonomik Kodlar (I.Düzye)		FALİYET TOPLAMI	GENEL YÖNETİM GİDERLERİ TOPLAMI	DİĞER İDARELERE TRANSFER EDİLECEK KAYNAKLAR TOPLAMI	GENEL TOPLAM
	BÜTÇE KAYNAK İHTİYACI	01	Personel Giderleri	715.600,00	0,00	0,00
02		SGK Devlet Primi Giderleri	73.000,00	0,00	0,00	73.000,00
03		Mal ve Hizmet Alım Giderleri	79.100,00	0,00	0,00	79.100,00
04		Faiz Giderleri	0,00	0,00	0,00	0,00
05		Cari Transferler	0,00	0,00	0,00	0,00
06		Sermaye Giderleri	0,00	0,00	0,00	0,00
07		Sermaye Transferleri	0,00	0,00	0,00	0,00
08		Borç verme	0,00	0,00	0,00	0,00
09		Yedek Ödenek	0,00	0,00	0,00	0,00
		Bütçe Ödeneği Toplamı		867.700,00	0,00	0,00
BÜTÇE DIŞI KAYNAK	Döner Sermaye		0,00	0,00		0,00
	Diğer Yurt İçi Kaynaklar		0,00	0,00		0,00
	Yurt Dışı Kaynaklar		0,00	0,00		0,00
	Toplam Bütçe Dışı Kaynak İhtiyacı		0,00	0,00		0,00
Toplam Kaynak İhtiyacı			867.700,00	0,00	0,00	867.700,00

TOPLAM KAYNAK İHTİYACI TABLOSU

İdare Adı	38.53.05.59 - DİĞER MERKEZLER
-----------	-------------------------------

	Ekonomik Kodlar (I.Düzye)		FALİYET TOPLAMI	GENEL YÖNETİM GİDERLERİ TOPLAMI	DİĞER İDARELERE TRANSFER EDİLECEK KAYNAKLAR TOPLAMI	GENEL TOPLAM
	BÜTÇE KAYNAK İHTİYACI	01	Personel Giderleri	0,00	0,00	0,00
02		SGK Devlet Primi Giderleri	0,00	0,00	0,00	0,00
03		Mal ve Hizmet Alım Giderleri	0,00	11.300,00	0,00	11.300,00
04		Faiz Giderleri	0,00	0,00	0,00	0,00
05		Cari Transferler	0,00	0,00	0,00	0,00
06		Sermaye Giderleri	0,00	0,00	0,00	0,00
07		Sermaye Transferleri	0,00	0,00	0,00	0,00
08		Borç verme	0,00	0,00	0,00	0,00
09		Yedek Ödenek	0,00	0,00	0,00	0,00
		Bütçe Ödeneği Toplamı		0,00	11.300,00	0,00
BÜTÇE DIŞI KAYNAK	Döner Sermaye		0,00	0,00		0,00
	Diğer Yurt İçi Kaynaklar		0,00	0,00		0,00
	Yurt Dışı Kaynaklar		0,00	0,00		0,00
	Toplam Bütçe Dışı Kaynak İhtiyacı		0,00	0,00		0,00
Toplam Kaynak İhtiyacı			0,00	11.300,00	0,00	11.300,00

TOPLAM KAYNAK İHTİYACI TABLOSU

İdare Adı	38.53.05.02 - MAHMUDIYE MESLEK YÜKSEKOKULU
------------------	--

	Ekonomik Kodlar (I.Düzye)		FALİYET TOPLAMI	GENEL YÖNETİM GİDERLERİ TOPLAMI	DİĞER İDARELERE TRANSFER EDİLECEK KAYNAKLAR TOPLAMI	GENEL TOPLAM
	BÜTÇE KAYNAK İHTİYACI	01	Personel Giderleri	0,00	153.500,00	0,00
02		SGK Devlet Primi Giderleri	0,00	79.500,00	0,00	79.500,00
03		Mal ve Hizmet Alım Giderleri	9.200,00	15.600,00	0,00	24.800,00
04		Faiz Giderleri	0,00	0,00	0,00	0,00
05		Cari Transferler	0,00	0,00	0,00	0,00
06		Sermaye Giderleri	0,00	0,00	0,00	0,00
07		Sermaye Transferleri	0,00	0,00	0,00	0,00
08		Borç verme	0,00	0,00	0,00	0,00
09		Yedek Ödenek	0,00	0,00	0,00	0,00
		Bütçe Ödeneği Toplamı		9.200,00	248.600,00	0,00
BÜTÇE DIŞI KAYNAK	Döner Sermaye		0,00	0,00		0,00
	Diğer Yurt İçi Kaynaklar		0,00	0,00		0,00
	Yurt Dışı Kaynaklar		0,00	0,00		0,00
	Toplam Bütçe Dışı Kaynak İhtiyacı		0,00	0,00		0,00
Toplam Kaynak İhtiyacı			9.200,00	248.600,00	0,00	257.800,00

TOPLAM KAYNAK İHTİYACI TABLOSU

İdare Adı	38.53.05.01 - SİVRİHİSAR MESLEK YÜKSEKOKULU
------------------	---

	Ekonomik Kodlar (I.Düzye)		FALİYET TOPLAMI	GENEL YÖNETİM GİDERLERİ TOPLAMI	DİĞER İDARELERE TRANSFER EDİLECEK KAYNAKLAR TOPLAMI	GENEL TOPLAM
	BÜTÇE KAYNAK İHTİYACI	01	Personel Giderleri	0,00	324.800,00	0,00
02		SGK Devlet Primi Giderleri	0,00	144.000,00	0,00	144.000,00
03		Mal ve Hizmet Alım Giderleri	24.600,00	32.900,00	0,00	57.500,00
04		Faiz Giderleri	0,00	0,00	0,00	0,00
05		Cari Transferler	0,00	0,00	0,00	0,00
06		Sermaye Giderleri	0,00	0,00	0,00	0,00
07		Sermaye Transferleri	0,00	0,00	0,00	0,00
08		Borç verme	0,00	0,00	0,00	0,00
09		Yedek Ödenek	0,00	0,00	0,00	0,00
		Bütçe Ödeneği Toplamı		24.600,00	501.700,00	0,00
BÜTÇE DIŞI KAYNAK	Döner Sermaye		0,00	0,00		0,00
	Diğer Yurt İçi Kaynaklar		0,00	0,00		0,00
	Yurt Dışı Kaynaklar		0,00	0,00		0,00
	Toplam Bütçe Dışı Kaynak İhtiyacı		0,00	0,00		0,00
Toplam Kaynak İhtiyacı			24.600,00	501.700,00	0,00	526.300,00

TOPLAM KAYNAK İHTİYACI TABLOSU

İdare Adı	38.53.04.47 - ZİRAAT FAKÜLTESİ
-----------	--------------------------------

	Ekonomik Kodlar (I.Düzey)		FALİYET TOPLAMI	GENEL YÖNETİM GİDERLERİ TOPLAMI	DİĞER İDARELERE TRANSFER EDİLECEK KAYNAKLAR TOPLAMI	GENEL TOPLAM
	BÜTÇE KAYNAK İHTİYACI	01	Personel Giderleri	0,00	434.600,00	0,00
02		SGK Devlet Primi Giderleri	0,00	177.200,00	0,00	177.200,00
03		Mal ve Hizmet Alım Giderleri	27.300,00	108.200,00	0,00	135.500,00
04		Faiz Giderleri	0,00	0,00	0,00	0,00
05		Cari Transferler	0,00	0,00	0,00	0,00
06		Sermaye Giderleri	0,00	0,00	0,00	0,00
07		Sermaye Transferleri	0,00	0,00	0,00	0,00
08		Borç verme	0,00	0,00	0,00	0,00
09		Yedek Ödenek	0,00	0,00	0,00	0,00
		Bütçe Ödeneği Toplamı		27.300,00	720.000,00	0,00
BÜTÇE DIŞI KAYNAK	Döner Sermaye		0,00	0,00		0,00
	Diğer Yurt İçi Kaynaklar		0,00	0,00		0,00
	Yurt Dışı Kaynaklar		0,00	0,00		0,00
	Toplam Bütçe Dışı Kaynak İhtiyacı		0,00	0,00		0,00
Toplam Kaynak İhtiyacı			27.300,00	720.000,00	0,00	747.300,00

TOPLAM KAYNAK İHTİYACI TABLOSU

İdare Adı	38.53.04.45 - MÜHENDİSLİK MİMARLIK FAKÜLTESİ
------------------	--

	Ekonomik Kodlar (I.Düzye)		FALİYET TOPLAMI	GENEL YÖNETİM GİDERLERİ TOPLAMI	DİĞER İDARELERE TRANSFER EDİLECEK KAYNAKLAR TOPLAMI	GENEL TOPLAM
	BÜTÇE KAYNAK İHTİYACI	01	Personel Giderleri	0,00	9.548.100,00	0,00
02		SGK Devlet Primi Giderleri	0,00	2.147.400,00	0,00	2.147.400,00
03		Mal ve Hizmet Alım Giderleri	330.800,00	621.300,00	0,00	952.100,00
04		Faiz Giderleri	0,00	0,00	0,00	0,00
05		Cari Transferler	0,00	0,00	0,00	0,00
06		Sermaye Giderleri	0,00	0,00	0,00	0,00
07		Sermaye Transferleri	0,00	0,00	0,00	0,00
08		Borç verme	0,00	0,00	0,00	0,00
09		Yedek Ödenek	0,00	0,00	0,00	0,00
		Bütçe Ödeneği Toplamı		330.800,00	12.316.800,00	0,00
BÜTÇE DIŞI KAYNAK	Döner Sermaye		0,00	0,00		0,00
	Diğer Yurt İçi Kaynaklar		0,00	0,00		0,00
	Yurt Dışı Kaynaklar		0,00	0,00		0,00
	Toplam Bütçe Dışı Kaynak İhtiyacı		0,00	0,00		0,00
Toplam Kaynak İhtiyacı			330.800,00	12.316.800,00	0,00	12.647.600,00

TOPLAM KAYNAK İHTİYACI TABLOSU

İdare Adı	38.53.04.32 - FEN-EDEBİYAT FAKÜLTESİ
------------------	--------------------------------------

	Ekonomik Kodlar (I.Düzey)		FALİYET TOPLAMI	GENEL YÖNETİM GİDERLERİ TOPLAMI	DİĞER İDARELERE TRANSFER EDİLECEK KAYNAKLAR TOPLAMI	GENEL TOPLAM
	BÜTÇE KAYNAK İHTİYACI	01	Personel Giderleri	0,00	7.579.300,00	0,00
02		SGK Devlet Primi Giderleri	0,00	1.843.200,00	0,00	1.843.200,00
03		Mal ve Hizmet Alım Giderleri	237.400,00	284.600,00	0,00	522.000,00
04		Faiz Giderleri	0,00	0,00	0,00	0,00
05		Cari Transferler	0,00	0,00	0,00	0,00
06		Sermaye Giderleri	0,00	0,00	0,00	0,00
07		Sermaye Transferleri	0,00	0,00	0,00	0,00
08		Borç verme	0,00	0,00	0,00	0,00
09		Yedek Ödenek	0,00	0,00	0,00	0,00
		Bütçe Ödeneği Toplamı		237.400,00	9.707.100,00	0,00
BÜTÇE DIŞI KAYNAK	Döner Sermaye		0,00	0,00		0,00
	Diğer Yurt İçi Kaynaklar		0,00	0,00		0,00
	Yurt Dışı Kaynaklar		0,00	0,00		0,00
	Toplam Bütçe Dışı Kaynak İhtiyacı		0,00	0,00		0,00
Toplam Kaynak İhtiyacı			237.400,00	9.707.100,00	0,00	9.944.500,00

TOPLAM KAYNAK İHTİYACI TABLOSU

İdare Adı	38.53.04.07 - METALURJİ ENSTİTÜSÜ
-----------	-----------------------------------

	Ekonomik Kodlar (I.Düzye)		FALİYET TOPLAMI	GENEL YÖNETİM GİDERLERİ TOPLAMI	DİĞER İDARELERE TRANSFER EDİLECEK KAYNAKLAR TOPLAMI	GENEL TOPLAM
	BÜTÇE KAYNAK İHTİYACI	01	Personel Giderleri	215.200,00	0,00	0,00
02		SGK Devlet Primi Giderleri	47.000,00	0,00	0,00	47.000,00
03		Mal ve Hizmet Alım Giderleri	11.000,00	0,00	0,00	11.000,00
04		Faiz Giderleri	0,00	0,00	0,00	0,00
05		Cari Transferler	0,00	0,00	0,00	0,00
06		Sermaye Giderleri	0,00	0,00	0,00	0,00
07		Sermaye Transferleri	0,00	0,00	0,00	0,00
08		Borç verme	0,00	0,00	0,00	0,00
09		Yedek Ödenek	0,00	0,00	0,00	0,00
		Bütçe Ödeneği Toplamı		273.200,00	0,00	0,00
BÜTÇE DIŞI KAYNAK	Döner Sermaye		0,00	0,00		0,00
	Diğer Yurt İçi Kaynaklar		0,00	0,00		0,00
	Yurt Dışı Kaynaklar		0,00	0,00		0,00
	Toplam Bütçe Dışı Kaynak İhtiyacı		0,00	0,00		0,00
Toplam Kaynak İhtiyacı			273.200,00	0,00	0,00	273.200,00

TOPLAM KAYNAK İHTİYACI TABLOSU

İdare Adı	38.53.04.00 - FEN BİLİMLERİ ENSTİTÜSÜ
------------------	---------------------------------------

	Ekonomik Kodlar (I.Düzye)		FALİYET TOPLAMI	GENEL YÖNETİM GİDERLERİ TOPLAMI	DİĞER İDARELERE TRANSFER EDİLECEK KAYNAKLAR TOPLAMI	GENEL TOPLAM
	BÜTÇE KAYNAK İHTİYACI	01	Personel Giderleri	1.556.600,00	0,00	0,00
02		SGK Devlet Primi Giderleri	323.000,00	0,00	0,00	323.000,00
03		Mal ve Hizmet Alım Giderleri	51.400,00	0,00	0,00	51.400,00
04		Faiz Giderleri	0,00	0,00	0,00	0,00
05		Cari Transferler	0,00	0,00	0,00	0,00
06		Sermaye Giderleri	0,00	0,00	0,00	0,00
07		Sermaye Transferleri	0,00	0,00	0,00	0,00
08		Borç verme	0,00	0,00	0,00	0,00
09		Yedek Ödenek	0,00	0,00	0,00	0,00
		Bütçe Ödeneği Toplamı		1.931.000,00	0,00	0,00
BÜTÇE DIŞI KAYNAK	Döner Sermaye		0,00	0,00		0,00
	Diğer Yurt İçi Kaynaklar		0,00	0,00		0,00
	Yurt Dışı Kaynaklar		0,00	0,00		0,00
	Toplam Bütçe Dışı Kaynak İhtiyacı		0,00	0,00		0,00
Toplam Kaynak İhtiyacı			1.931.000,00	0,00	0,00	1.931.000,00

TOPLAM KAYNAK İHTİYACI TABLOSU

İdare Adı	38.53.03.59 - DİĞER MERKEZLER
-----------	-------------------------------

	Ekonomik Kodlar (I.Düzye)		FALİYET TOPLAMI	GENEL YÖNETİM GİDERLERİ TOPLAMI	DİĞER İDARELERE TRANSFER EDİLECEK KAYNAKLAR TOPLAMI	GENEL TOPLAM
	BÜTÇE KAYNAK İHTİYACI	01	Personel Giderleri	0,00	0,00	0,00
02		SGK Devlet Primi Giderleri	0,00	0,00	0,00	0,00
03		Mal ve Hizmet Alım Giderleri	0,00	14.400,00	0,00	14.400,00
04		Faiz Giderleri	0,00	0,00	0,00	0,00
05		Cari Transferler	0,00	0,00	0,00	0,00
06		Sermaye Giderleri	0,00	0,00	0,00	0,00
07		Sermaye Transferleri	0,00	0,00	0,00	0,00
08		Borç verme	0,00	0,00	0,00	0,00
09		Yedek Ödenek	0,00	0,00	0,00	0,00
		Bütçe Ödeneği Toplamı		0,00	14.400,00	0,00
BÜTÇE DIŞI KAYNAK	Döner Sermaye		0,00	0,00		0,00
	Diğer Yurt İçi Kaynaklar		0,00	0,00		0,00
	Yurt Dışı Kaynaklar		0,00	0,00		0,00
	Toplam Bütçe Dışı Kaynak İhtiyacı		0,00	0,00		0,00
Toplam Kaynak İhtiyacı			0,00	14.400,00	0,00	14.400,00

TOPLAM KAYNAK İHTİYACI TABLOSU

İdare Adı	38.53.03.30 - UYGULAMA VE ARAŞTIRMA HASTANESİ
-----------	---

	Ekonomik Kodlar (I.Düzey)		FALİYET TOPLAMI	GENEL YÖNETİM GİDERLERİ TOPLAMI	DİĞER İDARELERE TRANSFER EDİLECEK KAYNAKLAR TOPLAMI	GENEL TOPLAM
	BÜTÇE KAYNAK İHTİYACI	01	Personel Giderleri	12.135.500,00	0,00	0,00
02		SGK Devlet Primi Giderleri	1.999.600,00	0,00	0,00	1.999.600,00
03		Mal ve Hizmet Alım Giderleri	456.600,00	0,00	0,00	456.600,00
04		Faiz Giderleri	0,00	0,00	0,00	0,00
05		Cari Transferler	0,00	0,00	0,00	0,00
06		Sermaye Giderleri	2.000.000,00	0,00	0,00	2.000.000,00
07		Sermaye Transferleri	0,00	0,00	0,00	0,00
08		Borç verme	0,00	0,00	0,00	0,00
09		Yedek Ödenek	0,00	0,00	0,00	0,00
		Bütçe Ödeneği Toplamı		16.591.700,00	0,00	0,00
BÜTÇE DIŞI KAYNAK	Döner Sermaye		0,00	0,00		0,00
	Diğer Yurt İçi Kaynaklar		0,00	0,00		0,00
	Yurt Dışı Kaynaklar		0,00	0,00		0,00
	Toplam Bütçe Dışı Kaynak İhtiyacı		0,00	0,00		0,00
Toplam Kaynak İhtiyacı			16.591.700,00	0,00	0,00	16.591.700,00

TOPLAM KAYNAK İHTİYACI TABLOSU

İdare Adı	38.53.03.00 - SAĞLIK HİZMETLERİ MESLEK YÜKSEKOKULU
------------------	--

	Ekonomik Kodlar (I.Düzye)		FALİYET TOPLAMI	GENEL YÖNETİM GİDERLERİ TOPLAMI	DİĞER İDARELERE TRANSFER EDİLECEK KAYNAKLAR TOPLAMI	GENEL TOPLAM
	BÜTÇE KAYNAK İHTİYACI	01	Personel Giderleri	0,00	649.800,00	0,00
02		SGK Devlet Primi Giderleri	0,00	185.400,00	0,00	185.400,00
03		Mal ve Hizmet Alım Giderleri	21.600,00	4.300,00	0,00	25.900,00
04		Faiz Giderleri	0,00	0,00	0,00	0,00
05		Cari Transferler	0,00	0,00	0,00	0,00
06		Sermaye Giderleri	0,00	0,00	0,00	0,00
07		Sermaye Transferleri	0,00	0,00	0,00	0,00
08		Borç verme	0,00	0,00	0,00	0,00
09		Yedek Ödenek	0,00	0,00	0,00	0,00
		Bütçe Ödeneği Toplamı		21.600,00	839.500,00	0,00
BÜTÇE DIŞI KAYNAK	Döner Sermaye		0,00	0,00		0,00
	Diğer Yurt İçi Kaynaklar		0,00	0,00		0,00
	Yurt Dışı Kaynaklar		0,00	0,00		0,00
	Toplam Bütçe Dışı Kaynak İhtiyacı		0,00	0,00		0,00
Toplam Kaynak İhtiyacı			21.600,00	839.500,00	0,00	861.100,00

TOPLAM KAYNAK İHTİYACI TABLOSU

İdare Adı	38.53.02.77 - ESKİŞEHİR SAĞLIK YÜKSEKOKULU
------------------	--

	Ekonomik Kodlar (I.Düzye)		FALİYET TOPLAMI	GENEL YÖNETİM GİDERLERİ TOPLAMI	DİĞER İDARELERE TRANSFER EDİLECEK KAYNAKLAR TOPLAMI	GENEL TOPLAM
	BÜTÇE KAYNAK İHTİYACI	01	Personel Giderleri	0,00	339.000,00	0,00
02		SGK Devlet Primi Giderleri	0,00	119.000,00	0,00	119.000,00
03		Mal ve Hizmet Alım Giderleri	21.100,00	5.300,00	0,00	26.400,00
04		Faiz Giderleri	0,00	0,00	0,00	0,00
05		Cari Transferler	0,00	0,00	0,00	0,00
06		Sermaye Giderleri	0,00	0,00	0,00	0,00
07		Sermaye Transferleri	0,00	0,00	0,00	0,00
08		Borç verme	0,00	0,00	0,00	0,00
09		Yedek Ödenek	0,00	0,00	0,00	0,00
		Bütçe Ödeneği Toplamı		21.100,00	463.300,00	0,00
BÜTÇE DIŞI KAYNAK	Döner Sermaye		0,00	0,00		0,00
	Diğer Yurt İçi Kaynaklar		0,00	0,00		0,00
	Yurt Dışı Kaynaklar		0,00	0,00		0,00
	Toplam Bütçe Dışı Kaynak İhtiyacı		0,00	0,00		0,00
Toplam Kaynak İhtiyacı			21.100,00	463.300,00	0,00	484.400,00

FAALİYETLERDEN SORUMLU HARCAMA BİRİMLERİNE İLİŞKİN TABLO

İdare Adı	38.53 - ESKİŞEHİR OSMANGAZİ ÜNİVERSİTESİ	
PERFORMANS HEDEFİ	FAALİYETLER	SORUMLU BİRİMLER
Akademik Birimlerin teknolojik alt yapısını güçlendirmek ve laboratuvar ihtiyaçlarını karşılamak.		
	Eğitim birimlerinin araç-gereç-cihaz ve hizmetin devamlılığını sağlayan donanım ihtiyaçları karşılanacak, mevcut donanımın kullanım ömürlerini uzatacak gerekli bakım onarımları yapılacaktır.	
		İDARİ VE MALİ İŞLER DAİRE BAŞKANLIĞI
		SAĞLIK, KÜLTÜR VE SPOR DAİRE BŞK.
		TIP FAKÜLTESİ
		SAĞLIK HİZMETLERİ MESLEK Y.O.
		ESKİŞEHİR SAĞLIK YÜKSEKOKULU
		FEN-EDEBİYAT FAKÜLTESİ
		MÜHENDİSLİK MİMARLIK FAKÜLTESİ
		ZİRAAT FAKÜLTESİ
		SİVRİHİSAR MESLEK YÜKSEKOKULU
		EĞİTİM FAKÜLTESİ
		İKTİSADİ VE İDARİ BİLİMLER FAKÜLTESİ
		İLAHİYAT FAKÜLTESİ
	Laboratuvarların donanım ihtiyaçları karşılanacaktır	
		İDARİ VE MALİ İŞLER DAİRE BAŞKANLIĞI
		SAĞLIK, KÜLTÜR VE SPOR DAİRE BŞK.
		TIP FAKÜLTESİ
		ESKİŞEHİR SAĞLIK YÜKSEKOKULU
		SAĞLIK HİZMETLERİ MESLEK Y.O.
		FEN-EDEBİYAT FAKÜLTESİ
		MÜHENDİSLİK MİMARLIK FAKÜLTESİ
		ZİRAAT FAKÜLTESİ
		SİVRİHİSAR MESLEK YÜKSEKOKULU
		EĞİTİM FAKÜLTESİ
Öğrencilere sunulan sosyal hizmetlerde memnuniyet düzeyini artırmak.		
	Öğrencilere sunulan hizmetler etkin şekilde sürdürülecek, verilen hizmetlere yönelik öğrencilere, beklenti ve memnuniyet anket çalışması yapılacaktır.	
		SAĞLIK, KÜLTÜR VE SPOR DAİRE BŞK.
	Öğrencilere yönelik kültür, sanat, spor etkinliklerinin çeşitliliği ve sayısı artırılabacaktır.	
		SAĞLIK, KÜLTÜR VE SPOR DAİRE BŞK.

FAALİYETLERDEN SORUMLU HARCAMA BİRİMLERİNE İLİŞKİN TABLO

İdare Adı		38.53 - ESKİŞEHİR OSMANGAZİ ÜNİVERSİTESİ		
PERFORMANS HEDEFİ	FAALİYETLER	SORUMLU BİRİMLER		
Lisansüstü eğitim ve tez kalitesini artırmak.	Araştırmaya dayalı eğitimin, yayına dönüştürülmesi teşvik edilecektir.	SAĞLIK BİLİMLERİ ENSTİTÜSÜ		
		SOSYAL BİLİMLER ENSTİTÜSÜ		
		FEN BİLİMLERİ ENSTİTÜSÜ		
		METALURJİ ENSTİTÜSÜ		
Akademik alanda bilgi ve tecrübenin artırılmasını sağlamak.	Bilimsel toplantılara katılan öğretim elemanı sayısı artırılabacaktır.	TIP FAKÜLTESİ		
		ESKİŞEHİR SAĞLIK YÜKSEKOKULU		
		SAĞLIK HİZMETLERİ MESLEK Y.O.		
		FEN-EDEBİYAT FAKÜLTESİ		
		MÜHENDİSLİK MİMARLIK FAKÜLTESİ		
		ZİRAAT FAKÜLTESİ		
		SİVRİHİSAR MESLEK YÜKSEKOKULU		
		MAHMUDİYE MESLEK YÜKSEKOKULU		
		EĞİTİM FAKÜLTESİ		
		İKTİSADİ VE İDARİ BİLİMLER FAKÜLTESİ		
		İLAHİYAT FAKÜLTESİ		
		TURİZM VE OTEL İŞLETMECİLİĞİ Y.O.		
		Üniversitemizde düzenlenen bilimsel toplantı sayısı artırılabacaktır.		TIP FAKÜLTESİ
				FEN-EDEBİYAT FAKÜLTESİ
MÜHENDİSLİK MİMARLIK FAKÜLTESİ				
İKTİSADİ VE İDARİ BİLİMLER FAKÜLTESİ				
Halkın sosyal alanda gelişimine destek sağlamak.	Halkla paylaşılan etkinliklerin sayısı artırılabacaktır.	İDARİ VE MALİ İŞLER DAİRE BAŞKANLIĞI		
		SAĞLIK, KÜLTÜR VE SPOR DAİRE BAŞKANLIĞI		
		FEN-EDEBİYAT FAKÜLTESİ		
		ZİRAAT FAKÜLTESİ		
		EĞİTİM FAKÜLTESİ		
		İKTİSADİ VE İDARİ BİLİMLER FAKÜLTESİ		

FAALİYETLERDEN SORUMLU HARCAMA BİRİMLERİNE İLİŞKİN TABLO

İdare Adı	38.53 - ESKİŞEHİR OSMANGAZİ ÜNİVERSİTESİ	
Toplum sağlığının korunmasına yönelik verilen hizmetlerin kaliteyle orantılı olarak artmasını sağlamak.		
	Hasta hizmetleri etkin şekilde sürdürülecek, Koruyucu Sağlık Hekimliği hizmet sayısı artırılabacaktır.	
		EĞİTİM, UYGULAMA VE ARAŞTIRMA HASTANESİ
Üniversitemizin tanıtımını en etkin şekilde yapmak.		
	Üniversite tanıtım günleri düzenlenecek ve düzenlenen üniversite tanıtım günleri etkinliklerine katılım sağlanacaktır.	
		İDARİ VE MALİ İŞLER DAİRE BAŞKANLIĞI
		SAĞLIK, KÜLTÜR VE SPOR DAİRE BŞK.
Bilimsel Araştırma Projelerinin sayısını artırmak.		
	Bilimsel Araştırma Projelerinden pay alan proje sayısı artırılabacaktır.	
		ÖZEL KALEM (REKTÖRLÜK)
Fiziksel altyapıda kullanım alanının genişletilmesi ile iyileştirilmesini sağlamak.		
	2010 Yılı Yatırım Programında yer alan projeler süresinde tamamlanacaktır.	
		SAĞLIK, KÜLTÜR VE SPOR DAİRE BŞK.
		YAPI İŞLERİ VE TEKNİK DAİRE BAŞKANLIĞI
	Mevcut eğitim ve hizmet binalarının bakım onarımları yapılacaktır.	
		İDARİ VE MALİ İŞLER DAİRE BAŞKANLIĞI
		SAĞLIK, KÜLTÜR VE SPOR DAİRE BŞK.
		YAPI İŞLERİ VE TEKNİK DAİRE BAŞKANLIĞI
		TIP FAKÜLTESİ
		ESKİŞEHİR SAĞLIK YÜKSEKOKULU
		SAĞLIK HİZMETLERİ MESLEK Y.O.
		FEN-EDEBİYAT FAKÜLTESİ
		MÜHENDİSLİK MİMARLIK FAKÜLTESİ
		ZİRAAT FAKÜLTESİ
		SİVRİHİSAR MESLEK YÜKSEKOKULU
		EĞİTİM FAKÜLTESİ
		İKTİSADİ VE İDARİ BİLİMLER FAKÜLTESİ