

T.C.  
TOKAT İL ÖZEL İDARESİ



FAALİYET RAPORU  
(2009 YILI)





**Türk Milletinin istidadı  
ve kesin kararı  
medeniyet yolunda,  
durmadan, yılmadan  
ilerlemektir.**

**M. Kemal ATATÜRK**



## SUNUŞ

Tokat İl Özel İdaresi, verimlilik ve kalite unsurlarını ön plana çıkartan bir yönetim anlayışı içerisinde görevlerini yerine getirdiği, bir yılı daha geride bırakmıştır. 2009 yılı içerisinde, Kurumun yapmış olduğu faaliyetler, bir performans değerlendirmesi de yapılarak bu faaliyet raporu içerisinde sunulmaktadır.

Stratejik planlama süreci, üç temel ayak üzerine kuruludur. Uzun dönem vizyonun ve 5 yıl için hedeflerin belirlendiği stratejik plan ve stratejik plana uyumlu olarak hazırlanan yıllık yapılacak faaliyetlerin ortaya konduğu performans programları ve performans programlarının başarısını irdeleyen yıllık faaliyet raporlarıdır. Bu anlayış sorunlara geçici ve kısa dönem yaklaşımlar yerine, kalıcı ve uzun dönem yaklaşımları ortaya koyma amacıyla geliştirilmiştir. Bununla birlikte, hedefe yani hizmete odaklı bir anlayışı ortaya koyan ve hedefin gerçekleştirilmesini sorgulayan bir sistemdir. Söz konusu yaklaşımı içeren bu faaliyet raporunun daha da geliştirilerek hazırlanması, Kurumun faaliyetlerinin daha kaliteli ve verimli bir hizmete dönüştürülmesi açısından önemli olacaktır.

2009 yılı içerisinde, hizmetleri en üst düzeyde gerçekleştirmek için çaba, İl Özel İdaresinin karar organı İl Genel Meclisi Üyeleri ve kararları uygulamaya aktaran Kurum İdarecileri ve çalışanları tarafından üst düzeyde gösterilmiş olup, çalışmalarını takdirle karşılıyorum. İl Özel İdareleri geniş bir yelpazede hizmet vermektedir. Kaynakların oldukça sınırlı olması bu hizmetlerin gerçekleştirilmesinde zorlukları beraberinde getirmektedir. Buna rağmen kırsal kesimde imar, tarım ve eğitim alanlarında önemli yatırımları gerçekleştirilmiştir. Önümüzdeki yıllarda ki en önemli amacımız; kaynakların kullanımında tasarrufu ve yatırımlarda ise verimliliği artırarak, insanlarımızı geliştirmiş ülkeler standartlarında bir yaşamı sunabilmek olmalıdır.

2009 yılı faaliyet raporunu hazırlayan ilgili yönetici arkadaşlarımı hem bu rapor, hem de yıl içinde gösterdikleri başarılı çalışmaları nedeniyle kutluyor ve bundan sonraki yıllarda kendilerine daha ileri hedefler için üstün başarılar diliyorum.

Şerif YILMAZ  
Tokat Valisi

Üst Yönetici olarak yetkim dâhilinde;

Bu raporda yer alan bilgilerin güvenilir, tam ve doğru olduğunu beyan ederim.

Bu raporda açıklanan faaliyetler için bütçe ile tahsisi edilmiş kaynakların, planlanmış amaçlar doğrultusunda ve iyi mali yönetim ilkelerine uygun olarak kullanıldığını ve iç kontrol sisteminin işlemlerin yasallık ve düzenliğine ilişkin yeterli güvenceyi sağladığını bildiririm.

Bu güvence, üst yönetici olarak sahip olduğum bilgi ve değerlendirmeler, iç kontroller, iç denetçi raporları ile Sayıştay raporları gibi bilgim dâhilindeki hususlara dayanmaktadır.

Burada raporlanmayan, idarenin menfaatlerine zarar veren herhangi bir husus hakkında bilgim olmadığını beyan ederim

Şerif YILMAZ

Tokat Valisi

## İÇ KONTROL GÜVENCE BEYANI

Harcama yetkilisi olarak yetkim dâhilinde;

Bu raporda yer alan bilgilerin güvenilir, tam ve doğru olduğunu beyan ederim.

Bu raporda açıklanan faaliyetler için idare bütçesinden harcama birimimize tahsis edilmiş kaynakların etkili, ekonomik ve verimli bir şekilde kullanıldığını, görev ve yetki alanım çerçevesinde iç kontrol sisteminin idari ve mali kararlar ile bunlara ilişkin işlemlerin yasallık ve düzenliliği hususunda yeterli güvenceyi sağladığını ve harcama birimimizde süreç kontrolünün etkin olarak uygulandığını bildiririm.

Bu güvence, harcama yetkilisi olarak sahip olduğum bilgi ve değerlendirmeler, iç kontroller, iç denetçi raporları ile Sayıştay raporları gibi bilgim dahilindeki hususlara dayanmaktadır.

Burada raporlanmayan, idarenin menfaatlerine zarar veren herhangi bir husus hakkında bilgim olmadığını beyan ederim

Muhlis YEŞİLYURT  
İl Özel İdaresi Genel Sekreteri

## MALİ HİZMETLER BİRİM YÖNETİCİSİNİN BEYANI

Mali hizmetler birim yöneticisi olarak yetkim dâhilinde;

Bu idarede, faaliyetlerin mali yönetim ve kontrol mevzuatı ile diğer mevzuata uygun olarak yürütüldüğünü, kamu kaynaklarının etkili, ekonomik ve verimli bir şekilde kullanılmasını temin etmek üzere iç kontrol süreçlerinin işletildiğini, izlendiğini ve gerekli tedbirlerin alınması için düşünce ve önerilerimin zamanında üst yöneticiye raporlandığını beyan ederim.

İdaremizin 2009 yılı Faaliyet Raporunun “III/A-Mali Bilgiler” bölümünde yer alan bilgilerin güvenilir, tam ve doğru olduğunu teyit ederim.

Gürsel YILDIZ  
Mali Hizmetler Müdürü

# İÇİNDEKİLER

I - GENEL BİLGİLER	1
A – Misyon ve Vizyon	1
B – Yetki, Görev ve Sorumluluklar	2
C – İdareye İlişkin Bilgiler	3
1. Fiziksel Yapı	3
2. Örgüt Yapısı	5
3. Bilgi ve Teknolojik Kaynaklar	9
4. İnsan Kaynakları	10
5. Sunulan Hizmetler	16
6. Yönetim ve İç Kontrol Sistemi	16
II – AMAÇ VE HEDEFLER	19
A – İdarenin Amaç ve Hedefleri	19
B – Temel Politikalar ve Öncelikler	27
III – FAALİYETLERE İLİŞKİN BİLGİ VE DEĞERLENDİRMELER	32
A – Mali Bilgiler	32
1. Bütçe Uygulama Sonuçları	32
2. Temel Mali Tablolara İlişkin Açıklamalar	37
B – Performans Bilgileri	41
1. Faaliyet ve Proje Bilgileri	41
2. Performans Sonuçları Tablosu ve Değerlendirilmesi	53
• İskan ve Toplum Refahı Hizmetleri	54
• Eğitim, Gençlik ve Spor Hizmetleri	92
• Tarımsal Hizmetler	111
• Ruhsat ve Denetim Hizmetleri	142
• Sağlık Hizmetleri	153
• Kültür ve Turizm Hizmetleri	157
• Çevre Koruma ve Dinlenme Hizmetleri	162
• Sosyal Hizmetler	166
• Güvenlik ve Sivil Savunma Hizmetleri	171
• İdari Faaliyetler	174
IV – KURUMSAL KABİLİYET VE KAPASİTENİN GEĞERLENDİRİLMESİ	184
V – ÖNERİ VE TEDBİRLER	189
EKLER	190
A – Kurum Yöneticileri Özgeçmişleri	191

## I – GENEL BİLGİLER

### A – MİSYON VE VİZYON

#### **Misyonumuz:**

Adil, şeffaf, hızlı ve etkin, kaynak israfına müsaade etmeyen, hizmet ve yatırımlarda vatandaş memnuniyetini esas alan temel ilkeler ışığında ve yasalarla belirlenen görev sınırları içerisinde yaşayan yöre halkına; eğitim, sağlık, tarım, sanayi ve ticaret, imar, yol, su, kanalizasyon, katı atık, çevre, gençlik ve spor, güvenlik, acil yardım ve kurtarma alanlarında hizmet vermektir.

#### **Vizyonumuz:**

Çağdaş beklentilere yakışır bir kalite ve hizmetin tüm topluma sunulduğu; bulunduğu ortamda mutlu, huzurlu ve geleceğe ümitle bakan insanlara sahip bir Tokat.



## **B – YETKİ, GÖREV VE SORUMLULUKLAR**

İl Özel İdaresinin görev ve sorumlulukları; 5302 sayılı kanunun 6. maddesinde şu şekilde belirlenmiştir.

- a) Sağlık, Gençlik ve spor, tarım, sanayi ve ticaret; Belediye sınırları il sınırı olan Büyükşehir Belediyeleri hariç ilin çevre düzeni plânı, bayındırlık ve iskân, toprağın korunması, erozyonun önlenmesi, kültür, sanat, turizm, sosyal hizmet ve yardımlar, yoksullara mikro kredi verilmesi, çocuk yuvaları ve yetiştirme yurtları; ilk ve orta öğretim kurumlarının arsa temini, binalarının yapım, bakım ve onarımı ile diğer ihtiyaçlarının karşılanmasına ilişkin hizmetleri il sınırları içinde,
- b) İmar, yol, su, kanalizasyon, katı atık, çevre, acil yardım ve kurtarma, ... ; orman köylerinin desteklenmesi, ağaçlandırma, park ve bahçe tesisine ilişkin hizmetleri belediye sınırları dışında,

yapmakla görevli ve yetkilidir.

## C – İDAREYE İLİŞKİN BİLGİLER

### 1. FİZİKSEL YAPI

#### **Bina Durumu:**

**Çizelge 1. Mülkiyeti İl Özel İdaresine ait bulunan binalar ve kullanım amacına göre dağılımı.**

BULUNDUĞU YER	VALİLİK KONUTU	HİZMET BİNASI	KAYMAKA M EVİ	MEMUR LOJMANI	OKUL	SAĞLIK OCAĞI	İŞYERİ
MERKEZ	1	4		59	20	2	33
ALMUS			1				16
ARTOVA			1	2			
BAŞÇİFLİK			1			1	
ERBAA			1	1	7	1	
NİKSAR			1	1	10		
PAZAR			1				
REŞADİYE		2	1	1			
SULUSARAY			1				1
TURHAL		1	1	1	9	2	
YEŞİLYURT			1				
ZİLE		2	1	1	4		4
<b>TOPLAM</b>	<b>1</b>	<b>9</b>	<b>11</b>	<b>66</b>	<b>50</b>	<b>6</b>	<b>54</b>

Mülkiyeti İl Özel İdaresine ait olan binalar Çizelge 1 ile verilmiştir. Toplam bina sayısı 193 tür. Bu binaların içerisinde işyeri olarak, Sulusaray Kaplıcası ile Merkez Gıj Gİj tesisleri de yer almaktadır. Ayrıca İl Özel İdaresine ait merkez ve ilçelerde arsalar bulunmaktadır. Bu arsalar; eğitim, sağlık binaları, çeşitli kamu hizmetleri binaları ve rekreasyon alanları olarak kullanılmaktadır.

### **Araç ve Ekipman Durumu:**

#### **Çizelge 2. İl Özel İdaresi araç – makine park durumu.**

S. No	Cinsi	Miktarı (adet)	S. No	Cinsi	Miktarı (adet)	S. No	Cinsi	Miktarı (adet)
1	Otomobil	18	14	Lastik tekerlekli traktör	2	27	Roly tank	1
2	Pick-up	2	15	Yıkama cihazı	2	28	Kar püskürtme makinesi	1
3	Çift sıra pick-up	7	16	Paletli yükleyici	3	29	Treyler Salı	7
4	Minibüs	4	17	Lastik tekerlekli yükleyici	9	30	Kamp trayler	37
5	Damperli kamyon	46	18	Konkasör	-	31	Lastik tekerlekli silindir	2
6	Çift sıra damperli kamyon	4	19	Kanal kazıyıcı	4	32	Vibrasyonlu silindir	5
7	Sabit kasalı kamyon	1	20	Motor scrayper	2	33	Bakım (yama) silindiri	2
8	Çekici	1	21	Trancher	1	34	Seyyar tamirli pick-up	-
9	Otobüs	1	22	Kompresör	7	35	Seyyar kaynak makinesi	1
10	Mazot Roly tank	1	23	Palet delici	2	36	Jeneratör	1
11	Su tankeri	-	24	Asfalt yapım distribitörü	3	37	Kompresör Tabanca	12
12	Yapım grayder	17	25	Asfalt bakım distribitörü	1			
13	Dozer	13	26	Kamyona monteli roly tank	2			
<b>TOPLAM</b>								<b>222</b>

Kurumun hizmetini gerçekleştirmesinde en önemli kaynağını iş makineleri ile ulaşım araçları oluşturmaktadır. İl Özel İdaresinin sahip olduğu makine park durumu çizelge 2’de ayrıntılı olarak gösterilmiştir. Buna göre; kurumun çeşitli tipte 31 adet ulaşım aracı ile 191 adet iş makinesi bulunmaktadır.

## 2. ÖRGÜT YAPISI

### Organizasyon Şeması:

Tokat İl Özel İdaresi, 5302 sayılı kanunun 36.maddesine norm kadro ilke ve esaslarına göre yeniden 2007 yılı sonu itibariyle yeniden oluşturulmuştur. 2010 yılı Mart ayı itibariyle mevcut teşkilat yapısı aşağıda liste halinde verilmiştir.

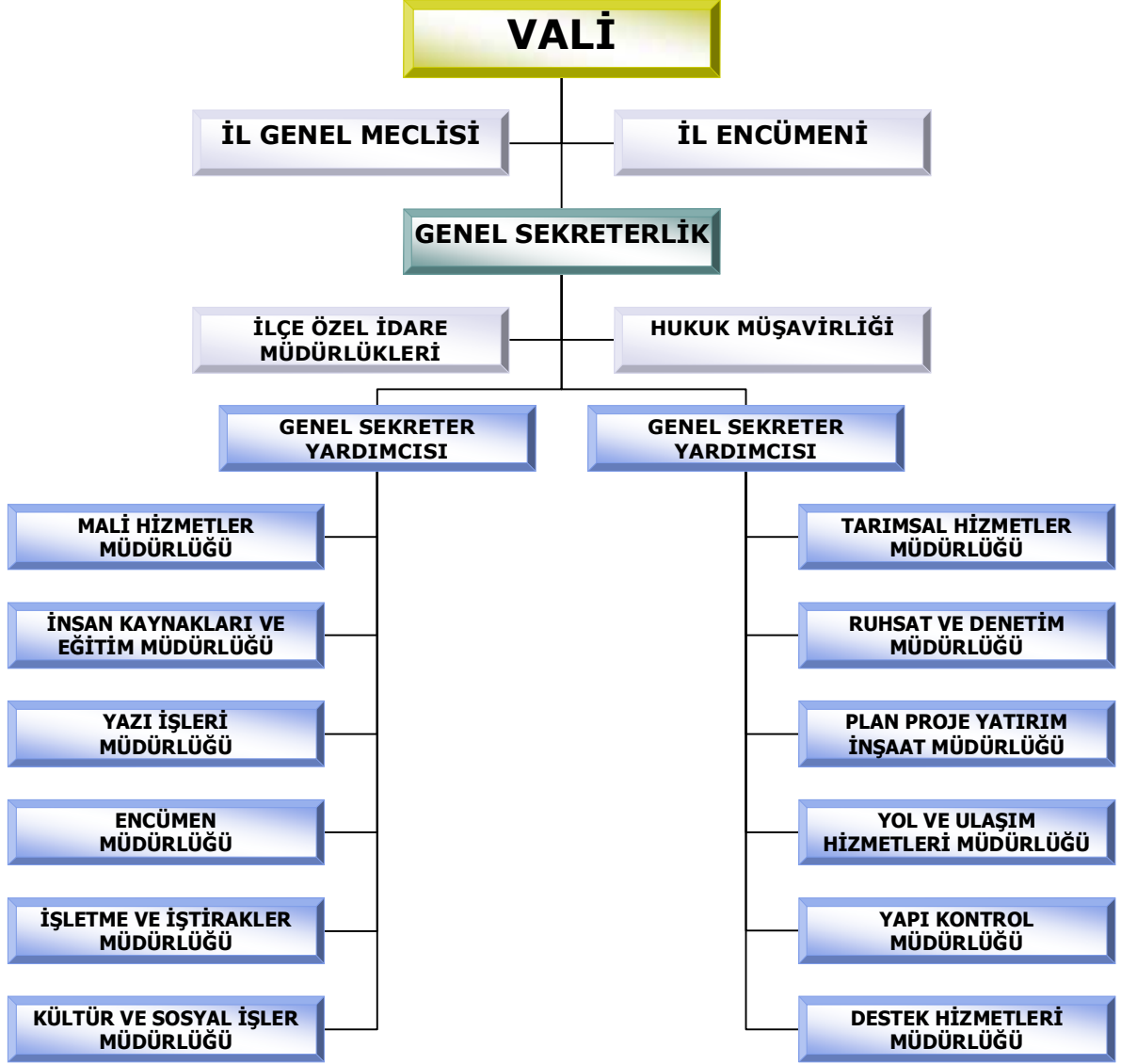

## **İl Özel İdaresi Organları:**



### **İl Genel Meclisi:**

İl genel meclisi, il özel idaresinin karar organıdır ve ilgili kanunda gösterilen esas ve usullere göre ildeki seçmenler tarafından seçilmiş üyelere oluşur. İl genel meclisine kanunla özel yetkiler verilmiştir. Örneğin, meclis, il özel idaresinin ve bağlı kuruluşlarının kadrolarının ihdas, iptal ve değiştirilmesine karar verebilmektedir. İl genel meclisi, üyeleri arasından gizli oyla seçilen bir başkan tarafından yönetilir. Meclis başkanı, meclis çalışmalarında düzeni sağlamakla yükümlüdür. Gündem, meclis başkanı tarafından belirlenir ve üyelere en az üç gün önceden bildirilir. Valinin önerdiği hususlar gündeme alınır. İl genel meclisi tarafından alınan kararların tam metni, en geç beş gün içinde valiye gönderilir. Vali, hukuka aykırı gördüğü kararları, yedi gün içinde, gerekçesini de belirterek yeniden görüşülmek üzere il genel meclisine iade edebilir. Valiye gönderilmeyen meclis kararları yürürlüğe girmez. Vali tarafından itiraz edilmeyen kararlar ile yeniden görüşülmesi istenip de il genel meclisi üye tam sayısının salt çoğunluğuyla ısrar edilen kararlar kesinleşir. Fakat valinin, meclisin ısrarı ile kesinleşen kararlar aleyhine idarî yargıya başvurma yetkisi vardır. Kanuna göre il genel meclisi, il özel idaresini periyodik olarak denetler. Bunun için il genel meclisi, her yılın ocak ayında yapılacak toplantısında il özel idaresinin bir önceki yıl gelir ve giderleri ile hesap ve işlemlerinin denetimi için kendi üyeleri arasından gizli oyla ve üye sayısı üçten az, beşten çok olmamak üzere bir denetim komisyonu oluşturur. Komisyon, her siyasî parti grubunun ve bağımsız üyelerin il genel meclisindeki üye sayısının meclis üye tam sayısına oranlanması suretiyle oluşturulur. Komisyon, çalışmasını şubat ayı sonuna kadar tamamlar ve buna ilişkin raporunu, mart ayının on beşine kadar meclis başkanlığına sunar.



### **İl Encümeni:**

Kanuna göre il encümeni, valinin başkanlığında, il genel meclisinin her yıl kendi üyeleri arasından bir yıl için gizli oyla seçeceği beş üye ile biri malî hizmetler birim amiri olmak üzere valinin her yıl birim amirleri arasından seçeceği beş üyeden oluşur. Böylece encümenin toplam 11 kişiden oluşması öngörülmüştür. Valinin katılmadığı encümen toplantısına genel sekreter başkanlık eder. İl encümeni, Yönetim Komitesi veya İcra Komitesi gibi vazife görür. Encümenin en önemli görevi stratejik plan ve yıllık çalışma programı ile bütçe ve kesin hesabı inceleyip il genel meclisine görüş bildirmektir. Encümenin, haftada en az bir defa üye tam sayısının salt çoğunluğuyla toplanması öngörülmüştür. İl encümeni ile vali arasındaki ilişkiler de önemli olan bir konudur. Kanuna göre vali kanun, tüzük, yönetmelik ve il genel meclisi kararlarına aykırı gördüğü encümen kararının bir sonraki toplantıda tekrar görüşülmesini isteyebilir. Encümen, eğer kararında ısrar ederse karar kesinleşir. Bu takdirde,

vali, kesinleşen encümen kararının uygulanmasını durdurur ve idari yargı mercilerine yürütmeyi durdurma talebi ile birlikte on gün içinde başvurur. Bu uygulamayla bir taraftan kararların uygulanmasına sürat getirilmek istenmiş, diğer taraftan ise valinin de her halükarda gücü ve vesayet yetkisi korunmuştur.



### **Vali:**

Kanuna göre vali, il özel idaresinin başı ve tüzel kişiliğinin temsilcisidir. Bu niteliği ile aynı zamanda il encümenin başkanıdır. Vali, il özel idaresinin en üst amiri olarak kurumu yönetmek, hak ve menfaatlerini korumakla yükümlüdür. Kanun, valiye, il özel idaresini stratejik plana uygun olarak yönetmek, il özel idaresinin kurumsal stratejilerini oluşturmak, bu stratejilere uygun olarak bütçeyi hazırlatmak, faaliyetlerin ve personelin performans ölçütlerini belirlemek, uygulatmak, izlemek ve bunlarla ilgili raporları meclise sunmak görevini vermiştir. Valinin stratejik planla ilgili belirli yükümlülükleri vardır. Vali, mahallî idareler genel seçimlerinden itibaren altı ay içinde stratejik planı hazırlatmak zorundadır. Stratejik plan; kalkınma plan ve programları ile varsa bölge planına uygun olarak hazırlanır. Stratejik plan ve ayrıca ilgili olduğu yılbaşından önce de yıllık performans planı vali tarafından il genel meclisine sunulur. Stratejik plan, varsa üniversiteler, meslek odaları ve konuyla ilgili sivil toplum örgütlerinin görüşleri alınarak hazırlanır ve il genel meclisinde kabul edildikten sonra yürürlüğe girer. Stratejik plan ve performans planı bütçenin hazırlanmasına esas teşkil eder ve il genel meclisinde bütçeden önce görüşülerek kabul edilir. Kanun, valinin görev ve yetkilerinden bir kısmını uygun gördüğü takdirde, yöneticilik sıfatı bulunan vali yardımcılara, il özel idaresi görevlilerine veya ilçelerde kaymakamlara devredebileceğini belirtmiştir.

## Ortaklıklar:

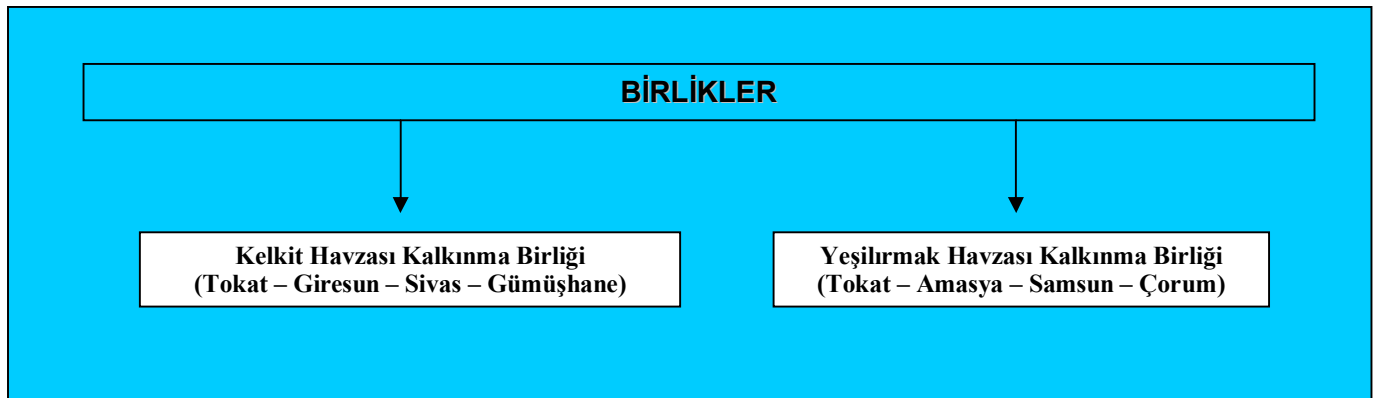
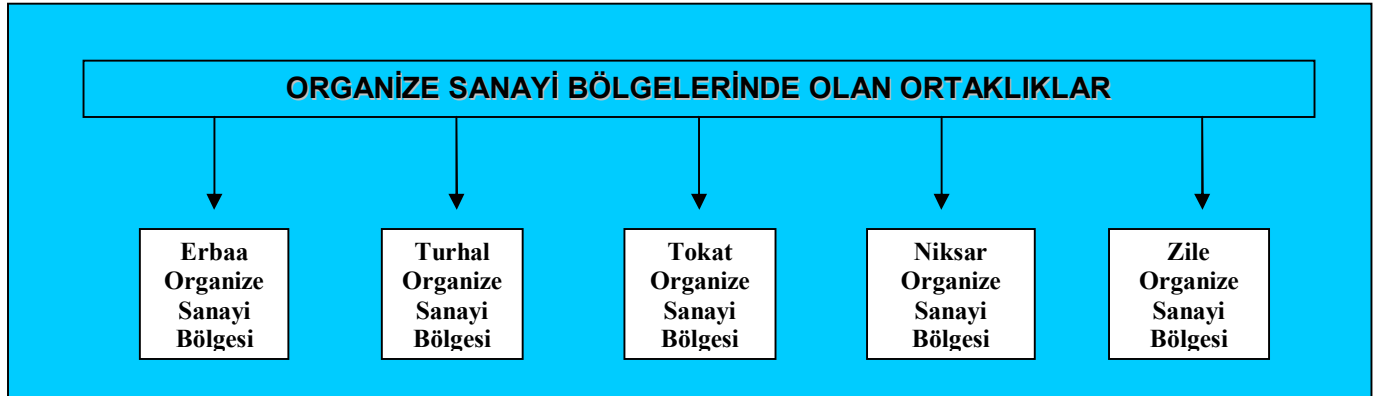

### 3. BİLGİ VE TEKNOLOJİK KAYNAKLAR

İl Özel İdaresi bilgiye ulaşma ve veri işleme sistemlerinin çağdaş normlara ulaştırılması amacıyla, İl Özel İdaresi Yazı İşleri Müdürlüğü tarafından genel faaliyetler yürütülmekle birlikte, her birim kendi sistemine daha etkin hale getirmeye çalışmaktadır. Bu bağlamda İl özel İdaresinin bilgi ve teknolojik yapısını şu şekilde özetlenebilir:

#### **Evrak Kayıt:**

Kurumumuz tarafından, e-devlet projesi uygulamaya konulmuş ve bu doğrultuda yapılanmaya gidilmiştir. Bu kapsamda Sayın Valilimizin önemle üzerinde durduğu ve bizzat katıldığı eğitim seminerleri düzenlenmiş ve gerekli eğitim ve altyapı çalışmaları sonrasında, 2008 yılının Nisan ayı itibariyle e-devlet uygulamasına fiilen başlanılmıştır. 2008 ve 2009 yılları Kurum personelinin e-devlet uygulamalarına tam olarak adaptasyonunu sağlamıştır. Sistemin etkinliği, diğer kurumların da e-devlet uygulamasına geçişle birlikte daha da artacaktır.

#### **Bilgi işlem:**

Bilgi işlem büromuzda idaremizin resmi web sayfasının mizanpaj, dizayn ve güncelleme hizmetleri yapılmaktadır. Hizmet sorunsuz olarak yürütülmektedir. Bununla birlikte, müşteri memnuniyeti ve saydamlık prensipleri ışığı altında, hizmetlerimizin daha iyi takip edilebilir hale getirilebilmesi amaçlarımız arasındadır. Bu bağlamda e-devlet uygulamaları ile web hizmetleri arasında bağlantının kurulabilmesi gerekmektedir.

#### **Arşiv Hizmetleri:**

Arşiv hizmetleri, verilerin değerlendirilmesi ve kurumun yatırımlarına yön vermesi açısından, çok önemli faaliyetler arasındadır. Bütün arşiv hizmetlerinin günümüz teknolojisine uygun olarak elektronik ortamda yapılması gerekmektedir. Bu konuda idarenin tüm birimlerine gerekli bilgilendirmeler yapılmaktadır. Bu konuda bazı çalışmalar yapılmakla birlikte henüz istenilen seviyeye getirilememiştir.

#### **Teknolojik altyapı:**

Teknolojik altyapı açısından güçlü olunması, kurum etkinliğinin de üst düzeyde olmasını sağlayan en önemli araçlardandır. Teknolojik altyapı denildiğinde, elektronik ortam ve bu ortamda kullanılacak cihaz ve programlar akla gelmektedir. Kurum olarak son yıllarda, teknolojik altyapının güçlendirilmesi için önemli imkânlar sağlanmıştır. Bu bağlamda kurum bilgisayar kapasitesi personelin kullanımına müsait hale getirilmiştir. Kurum teknik ve idari personelinin, internete ulaşmaları sağlanmıştır. Bununla birlikte, bilgisayarın etkin kullanımı cihaz ve programlar ile desteklenmelidir. Özellikle coğrafi



bilgi sistemleri üzerine temin edilecek cihaz ve programlar, kurum için hayati önem taşımaktadır. Kurum etkinliğini artırmak ve kurumsal hizmetlerde maksimum tasarrufu sağlamak, bu konuya yapılacak yatırımlar ile mümkün olabilecektir. Bu konuda çeşitli bilgisayar programı ve cihaz alımları son yıllarda gerçekleştirilmiştir. Konu ile ilgili dünyada meydana gelen tüm gelişmeler takip edilmelidir.

#### 4. İNSAN KAYNAKLARI

Tokat İl Özel İdaresinde; 657 sayılı Devlet Memurları Kanuna tabi 100 adet memur, 4857 Sayılı İş Kanununa tabi 346 adet daimi ve 2 adet geçici işçi statülü personel ile 3 adet sözleşmeli personel istihdam edilmektedir. Kurumumuza norm kadro ile tahsis edilen 231 memur kadrosundan 100 adedi dolu olup, 130 adet boş memur kadrosu bulunmaktadır. Bununla birlikte norm kadro ile tahsis edilen 126 adet daimi işçi personele karşılık 346 adet daimi işçi bulunmakta olup, 220 adet daimi işçi fazlası bulunmaktadır.

Tokat İl Özel İdaresi mevcut personel durumuna ilişkin bilgiler aşağıda çizelgeler halinde sunulmuştur.

##### **Personel Statü ve Görev Yeri Tanımı:**

**Çizelge 3. Personel statü cetveli (dolu – boş).**

PERSONEL		NORM KADRO	DOLU	BOŞ
MEMUR	Genel İdari Hizmetler	75	28	47
	Teknik Hizmetler	68	52	16
	Diğer Hizmetler	65	15	50
	Yardımcı Hizmetler	22	5	17
	<b>TOPLAM</b>	<b>230</b>	<b>100</b>	<b>130</b>
SÖZLEŞMELİ	Tam Zamanlı	3	3	0
	Kısmi Zamanlı			
İŞÇİ	Daimi	126	346	-220
	Geçici	2	2	0

**Çizelge 4. Personel görev yerleri durumu.**

PERSONEL		Merkez	Almus	Artova	Başçiftlik	Erbaa	Niksar	Pazar	Reşadiye	Sulusaray	Turhal	Yeşilyurt	Zile	TOPLAM
MEMUR	G.İ.H	27	1	2		1	2	1	3	2	3	1	2	44
	T.H.	51												51
	A.H.	0												0
	Y.H.	1		1			1		1		1			5
Sözleşmeli		3												3
İşçi		270	12	8	0	13	11	1	10	0	9	0	12	346
TOPLAM		352	13	11	0	14	14	2	14	2	13	1	14	449

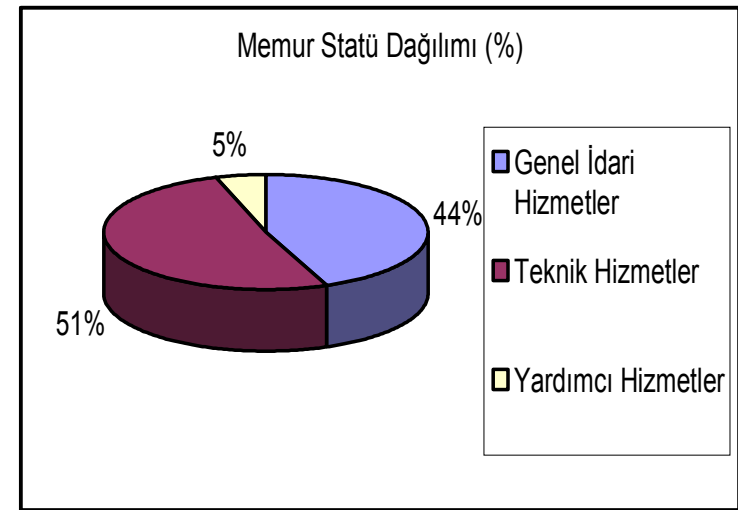
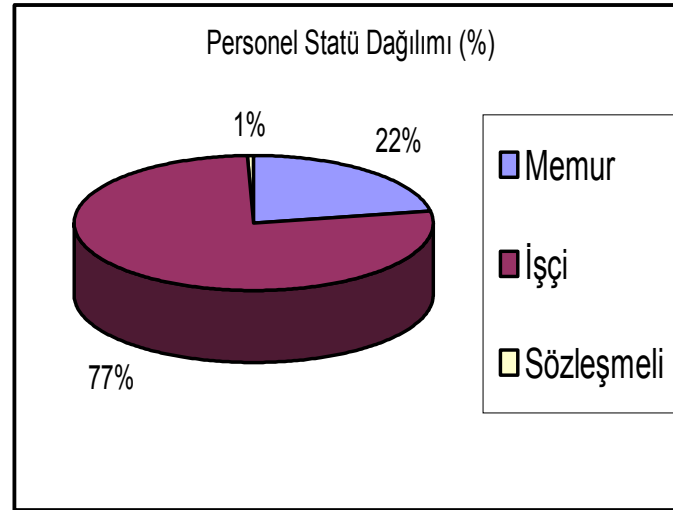

### Personel Eğitim Durumu:

**Çizelge 5. Memur personel eğitim durumu.**

Eğitim Durumu	Sayısı (adet)
Lisans	46
Ön Lisans	33
Lise	17
Ortaokul	3
İlkokul	1
<b>TOPLAM</b>	<b>100</b>

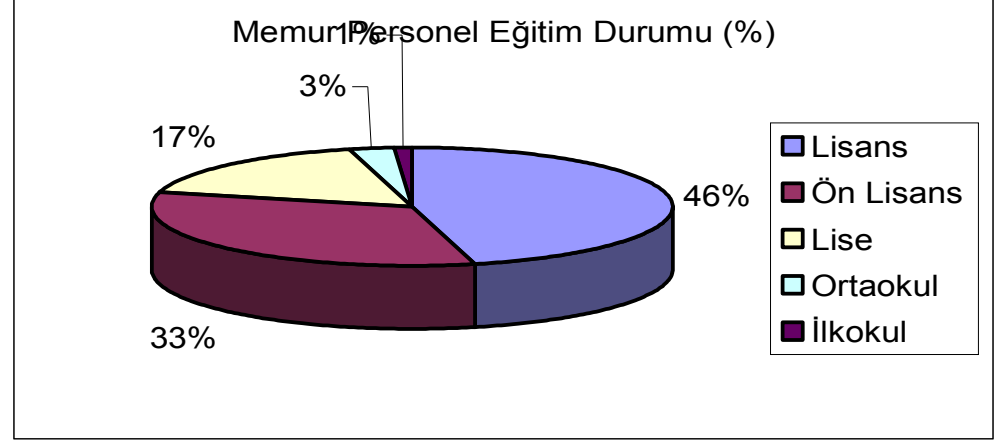

**Çizelge 6. Sözleşmeli personel eğitim durumu.**

Eğitim Durumu	Sayısı (adet)
Lisans	1
Ön Lisans	2
Lise	
Ortaokul	
İlkokul	
<b>TOPLAM</b>	<b>3</b>

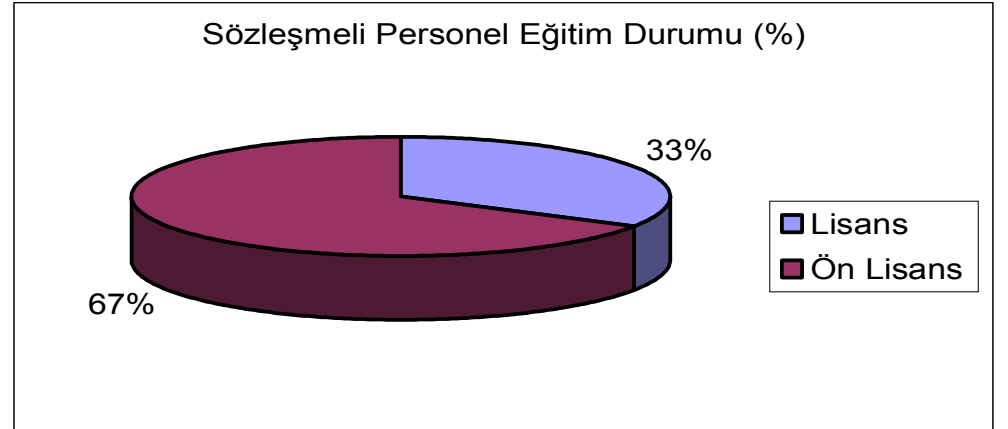

**Çizelge 7. İşçi personel eğitim durumu.**

Eğitim Durumu	Sayısı (adet)
Lisans	10
Ön Lisans	16
Lise	83
Ortaokul	39
İlkokul	198
<b>TOPLAM</b>	<b>346</b>

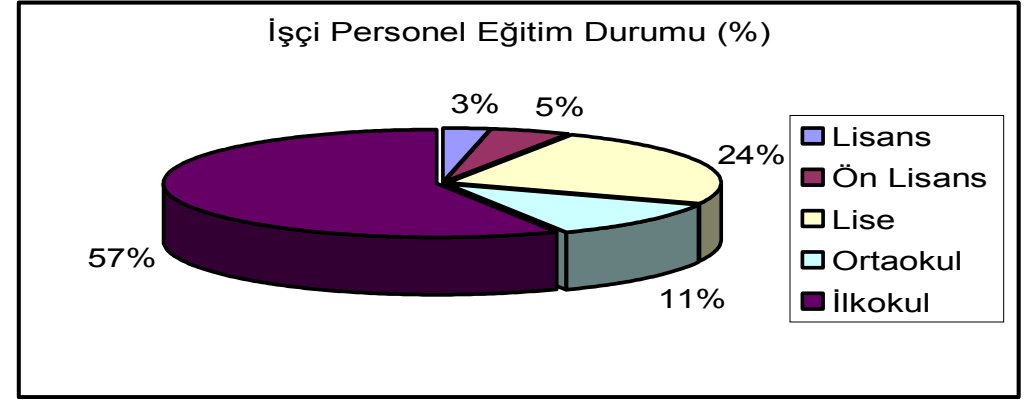

**Çizelge 8. Toplam personel eğitim durumu.**

Eğitim Durumu	Sayısı (adet)
Lisans	57
Ön Lisans	51
Lise	100
Ortaokul	42
İlkokul	199
<b>TOPLAM</b>	<b>449</b>

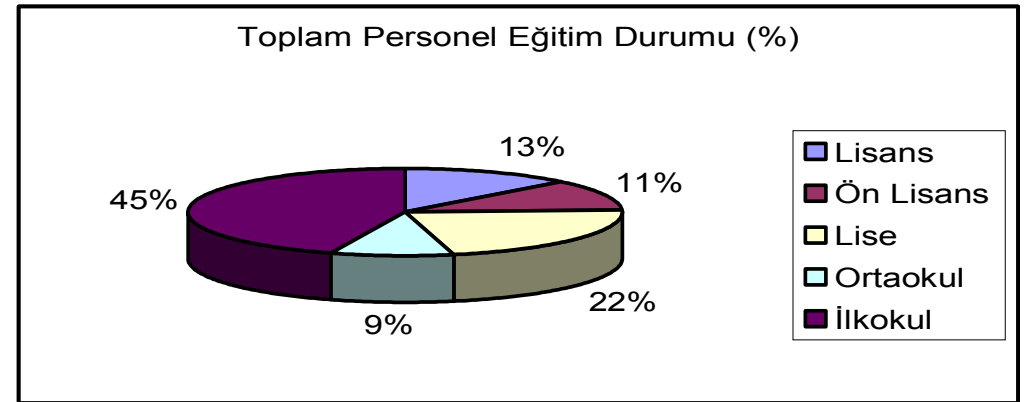

**Çizelge 9. Memur personel yaş durumu.**

Yaş Grubu	Sayısı (adet)
20-29	2
30-39	25
40-49	56
50+	17
<b>TOPLAM</b>	<b>100</b>

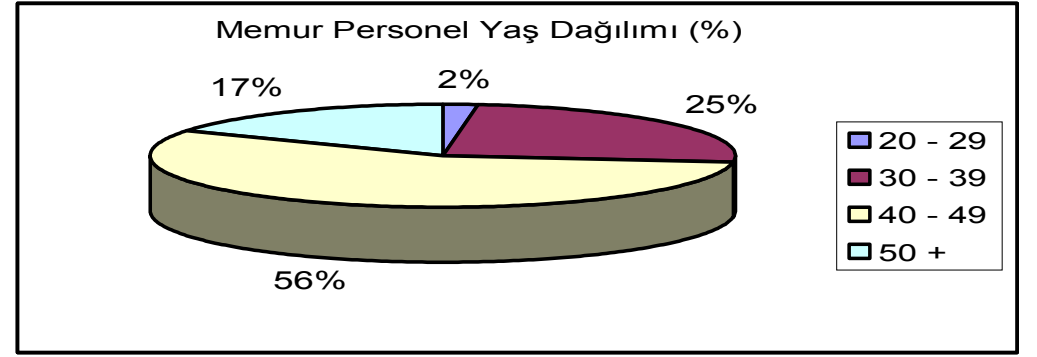

**Çizelge 10. Sözleşmeli personel yaş durumu.**

Yaş Grubu	Sayısı (adet)
20-29	1
30-39	2
40-49	
50+	
<b>TOPLAM</b>	<b>3</b>

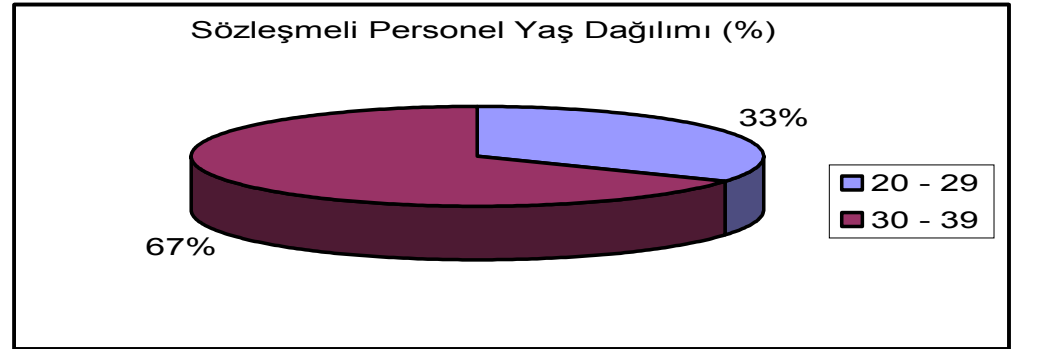

**Çizelge 11. İşçi personel yaş durumu.**

Yaş Grubu	Sayısı (adet)
20-29	4
30-39	40
40-49	171
50+	131
<b>TOPLAM</b>	<b>346</b>

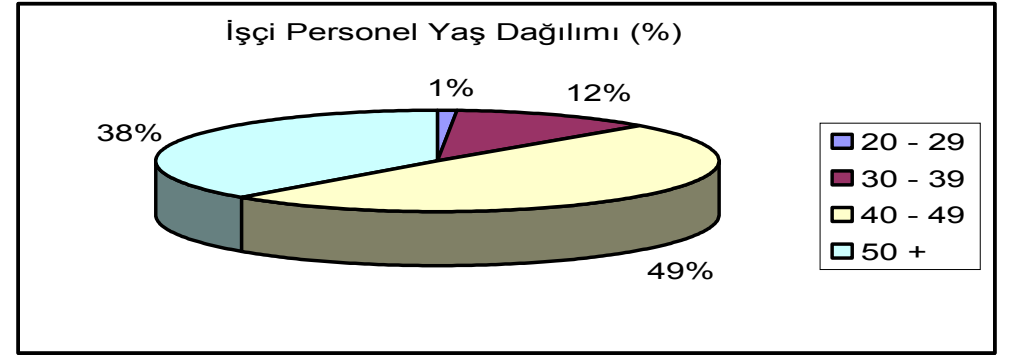

**Çizelge 12. Toplam personel yaş durumu.**

Yaş Grubu	Sayısı (adet)
20-29	7
30-39	67
40-49	227
50+	148
<b>TOPLAM</b>	<b>449</b>

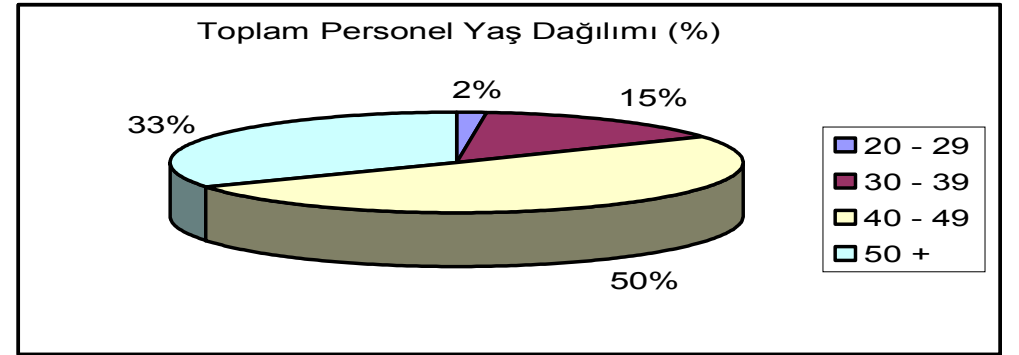

## 5. SUNULAN HİZMETLER

Tokat İl Özel İdaresi, 5302 sayılı kanun ile verilen görevleri gereği; İl sınırları içerisinde yaşayan yöre halkına; Eğitim, sağlık, tarım, sanayi ve ticaret, imar, yol, su, kanalizasyon, katı atık, çevre, gençlik ve spor, acil yardım ve kurtarma alanlarında hizmet vermektedir. Bu hizmet alanlarında; İlin çevre düzeni ve planı, bayındırlık ve iskân, toprağın korunması, erozyonun önlenmesi, kültür, sanat, turizm, sosyal hizmet ve yardımlar, küçük işletmelere yönelik mikro krediler verilmesi, çocuk yuvaları ve yetiştirme yurtları, ilk ve orta öğretim kurumlarının arsa temini, binaların yapım, bakım onarımı ile diğer ihtiyaçların karşılanmasına ilişkin hizmetleri il sınırları içerisinde; orman köylerinin desteklenmesi, ağaçlandırma, park ve bahçe tesisi yapımı ile ilişkin hizmetleri ise belediye sınırları dışında yapmaktadır.

Tokat İl Özel İdaresi, kanunla belirlenmiş görevlerine katkı sağlayacak, her türlü projeye destek sağlamakta ve sahiplenmektedir. Bu kapsamda, son zamanlarda kırsala hizmet sağlayan KÖYDES adı altında yer alan projenin içerisinde yer almıştır. Bu kapsamda önemli hizmetleri gerçekleştirmiştir. Bunun dışında, dış kaynaklı projelerinin (AB, Dünya Bankası vb.) hayata geçirilmesi amacıyla; eş finansman sağlanmasında, proje hazırlığında ve proje sahibi olarak katkı sağlamaktadır. Bu zamana kadar bu kapsamda birçok projenin gerçekleştirilmesini sağlamıştır.

## 6. YÖNETİM VE İÇ KONTROL SİSTEMİ

Tokat İl Özel İdaresi, 5302 sayılı kanununun 36.maddesine norm kadro ilke ve esaslarına göre yeniden oluşturulmuş ve 2007 yılı Ağustos ayı itibariyle yönetim birimleri belirlenmiştir. Bu birimler ve görevleri aşağıdaki listede verilmiştir. Ayrıca Genel Sekreter, Genel Sekreter yardımcısı ve birim müdürlüklerinin yöneticilerine ait özgeçmişler, rapor ekinde sunulmuştur.

İl Özel İdarelerinde, 5018 sayılı Kamu Mali Yönetimi ve Kontrol Kanunu hükümlerine göre iç ve dış denetim yapılır. Alınan kararların temel ilke, politika, öncelikler ve belirlenen stratejik hedeflere uygunluğu; yetkili makamlarca ve İl Genel Meclisi tarafından oluşturulan Denetim Komisyonunca iç denetimlere, İçişleri Bakanlığı ve Sayıştay Başkanlığınca da dış denetimlere tabi tutulmaktadır. İl genel Meclisi, her yılın ocak ayında yapılacak toplantısında, İl Özel İdaresinin bir önceki yıl gelir ve giderleri ile hesap ve işlemlerinin denetimi için kendi üyeleri arasından; gizli oyla ve üye sayısı üçten az, beşten çok olmamak üzere bir denetim komisyonu oluşturur. Komisyon, her siyasi parti grubunun ve bağımsız

üyelerin İl genel Meclisindeki üye sayısının meclis üye tam sayısına oranlanması suretiyle oluşur. Komisyon, Vali tarafından İl Özel İdaresi binası içerisinde belirlenen yerde çalışır ve çalışmalarında uzman kişi ve kuruluşlardan yararlanabileceği gibi Valinin onayıyla, kamu kuruluşları personelinden de yararlanabilir. Komisyon tarafından istenilen bilgi ve belgelerin iade edilmek üzere verilmesi zorunludur. Komisyon, çalışmalarını şubat ayı sonuna kadar tamamlar ve buna ilişkin raporunu, izleyen ayın 15'ine kadar Meclis başkanlığına sunar. Konusu suç teşkil eden hususlarla ilgili olarak, Meclis Başkanlığı tarafından yetkili mercilere suç duyurusunda bulunulur.



**GENEL SEKRETER  
(MUHLİS YEŞİLYURT)**

**HUKUK MÜŞAVİRİ  
AVUKAT**

**İLÇE ÖZEL İDARE  
MÜDÜRÜ**

**GENEL SEKRETER YARDIMCISI  
(SEÇKİN CEYLAN)**

**GENEL SEKRETER YARDIMCISI  
(SAFFET GÜNGÖR)**

**Mali Hiz. Müdürlüğü  
(Gürsel YILDIZ)**  
• Bütçe, Muhasebe, Gelir, İç ve Ön Mali Kontrol

**Yazı İşleri Müd.  
(-----)**  
• Bilgi İşlem, İstatistik rapor, Evrak Kayıt, Arşiv Hizmet, Özle Kalem

**İşletme ve İştirakler Müd.  
(Halis ESENBOĞA)**  
• KUDEP, Gayrimenkul Kira ve İhale İşi, Şirket ve Birlik İşlemleri

**İns.Kay.ve Eğt. Müd.  
(A.Haydar SARIKAYA)**  
• Personel, Sosyal Hizmet, Sağlık, Eğitim

**Encümen Müd.  
(Kaya ATEŞ)**  
• Encümen İşleri, Meclis İşleri

**Kültür ve Sosyal İşl. Müd.  
(Fikret ATILIR)**  
• Kültür ve Sosyal İşler, Dış İlişkiler, Basın yayın ve Halkla İlişkiler, Sivil savunma

**Tarımsal Hizmetler Müd.  
(İbrahim AFYONCU)**  
• Tar.Proje, Gölet, Sulama,Kanal, Toprak Islahı, Taşkın Kor., Dere Isl., Çevre Orman, Arazi Top. ve T.İ.G.H.

**Plan Proje Yat. ve İnş. Müd.  
(Bayram YILMAZ)**  
• Plan (Strateji, Performans, Faaliyet, Brifing), AB Proje, YAS Çalışmaları, Motopomp Proje, Yatırım Planlama ve İhale işl., Diğer Kurum İhalelerin inş. Sevrinde İdari Takip

**Yapı Kontrol Müd.  
(Hulusi TURAK)**  
• İçme Suları, İnşaat, Arıtma, Kanalizasyon, Gayrimenkul Bakım Onarım, Sondaj, Afet İşleri, KÖYDES

**Ruhsat ve Denetim Müd.  
(Ali ERASLAN)**  
• Ruhsat Denetim (GSM, Maden, Kum Ocağı), Çevre Koruma Kontrol

**Yol ve Ulaşım Hiz. Müd.  
(Serdar ÇİNKILIÇ)**  
• Asfalt, Stabilize, Sanat Yapı, Bakım Onarım, Trafik Levha, Yol yapım, Köprüler, Ağırlık ve Boyut Ölçme, Heyelan Önleme, Temizleme ve Kontrol Hiz

**Destek Hizmetleri Müd.  
(Bülent ERTAN)**  
• Makine İkmal, Ambar Yedek parça, Araç takip, Satın Alma, Ayniyat Demirbaş, İhale (Yapı İhaleleri dışında kalan)

## II – AMAÇ VE HEDEFLER

### A – İDARENİN AMAÇ VE HEDEFLERİ

#### İSKÂN VE TOPLUM REFAHI HİZMETLERİ

S.No	Stratejik Amaçlar	Stratejik Hedefler
1	TÜM KIRSAL YERLEŞİM BİRİMLERİNE; SAĞLIKLI VE YETERLİ İÇME SUYU SAĞLANACAKTIR.	1.1 Tokat ili kırsal yerleşim birimlerinin tümüne içme suyu sağlanmış olup, 2013 yılı sonunda içme suyu yetersizliği çeken köy oranı % 2.50 oranına indirilecektir. 1.2 Sağlıklı bir içme suyu sağlayabilmek için klorlama tesislerini kurmak ve 5 yıl içerisinde köylerin tamamında tesis etmek.
2	GÖREV ALANI İÇERİSİNDEKİ TÜM YERLEŞİM BİRİMLERİNE, ÇALIŞIR DURUMDA KANALİZASYON HİZMETİNİ SUNMAK.	2.1 2012 yılı sonuna kadar köylerin % 95'inin kanalizasyonu tamamlanacaktır. 2.2 2013 yılı sonunda, bakım-onarım ihtiyacı hissedilen kanalizasyon tesisi oranı % 10'lar seviyesine indirilecektir.
3	ULAŞIMIN HIZLI VE GÜVENLİ BİR ŞEKİLDE SAĞLANABİLMESİ İÇİN BÜTÜN KIRSAL YERLEŞİM BİRİMİ YOLLARI ÇAĞDAŞ STANDARTLARA KAVUŞTURULACAKTIR.	3.1 Kurumumuz görev alanı içerisinde yer alan yolların, yapılacak çalışmaları ile yol standardı yükseltilecektir. 3.2 Grup ve münferit köy yollarının trafik güvenliğinin sağlanabilmesi için, trafik işaret ve levhaları tamamlanacaktır.
4	HALKIMIZA GELİŞMİŞ ÜLKE STANDARTLARINDA BAYINDIRLIK VE İMAR HİZMETLERİ SAĞLANACAKTIR.	4.1 İl bayındırlık ve imar hizmetlerinin etkinliğinin artırılmasına katkı sağlanacaktır. 4.2 Köy içi yollarının ve ortak kullanım tesislerinin daha iyi standartlara kavuşturulması için katkı sağlanacaktır.

## EĞİTİM, GENÇLİK VE SPOR HİZMETLERİ

S.No	Stratejik Amaçlar	Stratejik Hedefler
1	İLK VE ORTA ÖĞRETİMDE GELİŞMİŞ ÜLKELER DÜZEYİNDE BİR EĞİTİM ALT YAPISI VE ÇEVRE DÜZENİ OLUŞTURMAK.	<p>1.1 2013 yılı sonuna kadar; ilk ve orta öğretimde il genelinde yoğunlaşma olan 38 adet ilköğretim ile 9 adet ortaöğretim okulunda, derslik başına öğrenci sayısı 30'un altına düşürülecektir.</p> <p>1.2 2013 yılı sonuna kadar, okul öncesi eğitimde okullaşma oranı; 60–72 ay yaş grubunda % 75'e, 36–60 ay yaş grubunda % 25'e çıkartılacaktır.</p> <p>1.3 2013 yılı sonuna kadar, Tokat ili merkez ve ilçelerde orta öğretim öğrencilerinin yurt ihtiyacı % 80 oranında giderilecektir.</p>
2	İLK VE ORTA ÖĞRETİMDEKİ ÖĞRENCİLERİN SPOR YAPABİLECEĞİ OKUL SPOR TESİSLERİ GELİŞMİŞ ÜLKELER SEVİYESİNE ÇIKARTILACAKTIR.	<p>2.1 2009–2013 yılları arasında, yapılacak küçük tip kapalı spor salonları ile ihtiyacın % 40'ı karşılanacaktır.</p>
3	TÜM TOKAT HALKINA HİZMET SUNABİLECEK SPOR TESİSLERİNİ İNŞAA ETMEK VE İŞLERLİĞİNİ SAĞLAMAK.	<p>3.1 Spor çeşitliliğini artıracak ve ihtiyacı karşılayacak modern spor tesisleri kazandırılacaktır.</p> <p>3.2 Mevcut spor tesislerinin belirlenen ihtiyaçlar doğrultusunda, bakım onarımı sağlanacak ve işlerliğine katkıda bulunulacaktır.</p>
4	GENÇLERİMİZİ SPORTİF EĞİTİM VE FAALİYETLERE YÖNLENDİREREK, DAHA SAĞLIKLI VE KÖTÜ ALIŞKANLIKLARDAN UZAK BİR NESİL YETİŞTİRİLMESİNE KATKIDA BULUNMAK.	<p>4.1 Amatör kulüp sporcularının malzeme alımına destek sağlanacaktır.</p>

## TARIMSAL HİZMETLER

S.No	Stratejik Amaçlar	Stratejik Hedefler
1	TARIMSAL ÜRETİM VE HAYVANCILIK GELİRİNİ ARTIRMAK.	1.1 Mevcut bitkisel ve hayvansal üretimi ve verimliliği artıracak ve de mevcut üretim deseninde yeni alternatif bitkilerin yer almasını sağlayacak çalışmalar yapılacaktır. 1.2 Üretici birliklerine üye olan çiftçi sayısı 2009–2013 beş yıllık dönem içerisinde 3000 adete çıkartılacaktır.
2	İNSAN, HAYVAN VE BİTKİ SAĞLIĞINI KORUMAK.	2.1 İnsan, hayvan ve çevre sağlığının iyileştirilmesine ve korunmasına yönelik projeler geliştirilecektir.
3	TARIMSAL ÜRETİMDE TOPRAK SÜRDÜRÜLEBİLİRLİĞİNİ ARTIRICI VE MİNİMUM GİRDİ (GÜBRE, SU, İLAÇ VB) KULLANIMINI SAĞLAYICI YÖNTEMLERİ ARTIRMAK.	3.1 Tarımda toprak analizine göre gübre uygulamalarının yaygınlaştırılmasına katkı sağlanacak ve laboratuvar hizmetleri gelişmiş ülkeler seviyesine getirilecektir. 3.2 Organik tarım ürünleri yetiştiriciliği yaygınlaştırılacaktır. 3.3 Tarımda minimum girdi (gübre, su, ilaç vb.) kullanımına yönelik çiftçilerin bilgilendirilmesi artırılabilecek ve bu yönde olumlu gelişmeler sağlanacaktır. 3.4 Tarımsal üretim ve yatırım kararlarında verimliliği artırıcı, toprak ve su kaynakları veri tabanı çalışmaları başlatılacak ve arazi çalışmaları tamamlanacaktır.
4	TÜM TARIM ALANLARINA YETERLİ OLABİLECEK SU KAPASİTESİ OLUŞTURULARAK; ETKİNLİĞİ ARTIRILMIŞ	4.1 2009–2013 yılları arasında; toplam gölet su tutma kapasitesi 3 milyon m <sup>3</sup>

	SU KULLANIMI PRENSİBİ ÇERÇEVESİNDE, TÜM TARIM ALANLARINA SULAMA TESİSİ İNŞA EDİLECEKTİR.	<p>artırılacaktır.</p> <p>4.2 2009–2013 yılları arasında; yapılacak yer altı sulama başvuruları DSI ile ortak çalışma ile sonuçlandırılarak, ekstra 750 m<sup>3</sup>/h su kapasitesi elde edilecektir.</p> <p>4.3 2009–2013 yılları arasında; toplam 6500 ha alana hitap edebilecek sulama tesisi inşa edilecektir.</p>
5	ARAZİ TOPLULAŞTIRMA YATIRIMLARINDA, DEVAM ETMEKTE OLAN PROJELER KURUMUMUZ TARAFINDAN 2010 YILI SONUNA KADAR, BÜTÇESİ TARIM BAKANLIĞINDAN KARŞILANMAK SURETİYLE TAMAMLANACAK OLUP; BUNDAN SONRA YAPILACAK ARAZİ TOPLULAŞTIRMA ÇALIŞMALARI TARIM BAKANLIĞI İLE KOORDİNELİ OLARAK, TARIM BAKANLIĞI TARAFINDAN GERÇEKLEŞTİRİLECEKTİR.	<p>5.1 2010 yılı sonuna kadar, Niksar ovasında toplulaştırma yapılabilecek arazilerin % 30'unun toplulaştırması tamamlanacaktır.</p> <p>5.2 2010 yılı sonuna kadar, Erbaa ovasında toplulaştırma yapılabilecek arazilerin % 100'ünün toplulaştırması tamamlanacaktır.</p> <p>5.3 2009 yılı sonuna kadar, Zile ovasında toplulaştırma yapılabilecek arazilerin % 26'sının toplulaştırması tamamlanacaktır.</p>

## RUHSAT VE DENETİM HİZMETLERİ

S.No	Stratejik Amaçlar	Stratejik Hedefler
1	İLİMİZ YERALTI VE YERÜSTÜ KAYNAKLARINDAN ELDE EDİLEN ÜRETİMİ, KAYNAKLARINI GELECEK NESİLLERE TAŞIMA VE ÇEVREYE DUYARLI BİR ANLAYIŞ İÇERİSİNDE ARTIRMAK.	1.1 İl genelinde, Kurum görev alanı içerisinde kalan gayri sıhhi ve sıhhi müesseselerin, ruhsatlı ve yasal sınırlar içerisinde çalışmalarını temin edilecektir. 1.2 Ruhsatsız ve yasal sınırlar içerisinde çalışmayan 1/A Grubu Maden (kum, çakıl) işletmesi ile su ürünleri işletmesi bırakılmayacaktır.
2	KURUM GÖREV ALANI İÇERİSİNDE YER ALAN HARİTA İMAR HİZMETLERİNİ, MODERN BİR HİZMET ANLAYIŞI İÇERİSİNDE ETKİN VE HIZLI BİR ŞEKİLDE YÜRÜTMEK.	2.1 Görev alanı içerisindeki harita imar hizmetleri karşılanacaktır.

## SAĞLIK HİZMETLERİ

S.No	Stratejik Amaçlar	Stratejik Hedefler
1	TÜM YERLEŞİM BİRİMLERİNDE YAŞAYAN İNSANLARA İLK SAĞLIK MÜDAHELESİNİN YAPILABİLECEĞİ VE RAHATLIKLA ULAŞILABİLECEK, SAĞLIK TESİSLERİ İNŞAA EDİLECEK VE DÜZENLİ ÇALIŞMALARI SAĞLANACAKTIR.	1.1 İl genelinde ihtiyaç bildirilen sağlık ocağı ve sağlık merkezi ihtiyacı karşılanacak olup, mevcut sağlık tesislerinin etkin çalışabilmesi amacıyla gerekli bakım-onarım ve ekipman ihtiyacına yönelik gerekli destek sağlanacaktır.

## KÜLTÜR VE TURİZM HİZMETLERİ

S.No	Stratejik Amaçlar	Stratejik Hedefler
1	TOKAT İLİNDEKİ TARİHİ, KÜLTÜREL VE TURİSTİK MEKÂNLARI KORUMAK, GELİŞTİRMEK VE TANITIMINI YAPARAK TURİZME KAZANDIRMAK.	1.1 İl genelindeki kültürel ve turistik merkezleri geliştirmek ve korumak. 1.2 Tokat ilini, kültürel ve turizm açısından Türkiye ve dünya genelinde tanınan, bir il haline getirmek.

## ÇEVRE KORUMA VE DİNLENME HİZMETLERİ

S.No	Stratejik Amaçlar	Stratejik Hedefler
1	İNSANLARA TEMİZ, YAŞANABİLİR BİR ÇEVRE OLUŞTURMAK.	1.1 2013 yılı sonuna kadar kanalizasyonu tamamlanmış köylerin % 10'una doğal arıtma tesisleri yapılacaktır. 1.2 Çevre ve Orman Bakanlığı tarafından hazırlanan ve beklentileri tam olarak karşılayamayan, "Tokat İli Çevre Düzeni Planı", yeniden değerlendirilecek ve detaylandırılmış olarak 2013 yılı sonuna kadar hazırlanacaktır.
2	İLİMİZDE EKOLOJİK DENGİNİN BOZULMASI İLE EROZYONU ÖNLEYİCİ TEDBİRLER ALINACAK VE ORMAN ZENGİNLİĞİ ARTIRILACAKTIR.	2.1 Ağaçlandırma ve orman bakım ve koruma faaliyetlerine katkı sağlanacaktır.
3	İLİMİZDEKİ MİLLİ PARK, MESİRE YERİ VE YABAN HAYATI ALANLARI ARTIRILACAK, KORUNACAK VE GELİŞTİRİLECEKTİR.	3.1 İlimizdeki mesire alanı ve içi yollarının standardı artırılacaktır.



## SOSYAL HİZMETLER

S.No	Stratejik Amaçlar	Stratejik Hedefler
1	SOSYAL HİZMETLERDE AB STANDARTLARINDA BİR HİZMET ANLAYIŞI İÇERİSİNDE, SOSYAL YARDIMA İHTİYAÇ HİSSEDEN HERKESİN YANINDA YER ALINACAKTIR. TOPLUMUN HER KESİMİNİN ÜRETİME KATILIMI SAĞLANACAKTIR.	1.1 Sosyal hizmetlerinin etkinliğinin artırılmasına katkı sağlanacaktır. 1.2 Dar gelirli ailelere mikro kredi desteği verilerek, ekonomik ve sosyal gelişimlerine katkı sağlanacaktır.

## GÜVENLİK VE SİVİL SAVUNMA HİZMETLERİ

S.No	Stratejik Amaçlar	Stratejik Hedefler
1	GÜVENLİK VE SİVİL SAVUNMA HİZMETLERİ; ETKİNLİĞİ ARTIRILMIŞ, MODERN BİR YAPIYA KAVUŞTURULACAKTIR.	1.1 Güvenlik ve sivil savunma hizmetlerinin güçlenmesine yönelik olarak, ilgili kurum ihtiyaçları doğrultusunda gerekli katkı sağlanacaktır.

## B – TEMEL POLİTİKALAR VE ÖNCELİKLER

### Kurumsal Alanda:

**Vizyonumuz**, idari ve teknik açıdan modern ve etkin bir kurumsal yapıyı oluşturmaktır. Bunu başarabilmek için izlenecek temel politika, ulaşılmak istenen resmi belirlemek ve bu resmin oluşturulması için gerekli adımları atmaktan geçmektedir. Bunu yapabilmeyin yolu, Kurum olarak uluslararası standartları yakalamaktır. Uluslararası standartları izlemek, Kurumu, istenilen kaliteye, kaynak israfına yol açmadan ulaştıracaktır. Bu konudaki önceliklerimiz;

- ✚ 5302 Sayılı Kanun ile oluşturulan yeni yapılanmanın üst çerçevesi belirlenmiş olmakla birlikte, yeni yapılanmanın işlevlerini yerine getirici ve hizmet etkinliğini artırıcı kurum içi çalışmalar ve düzenlemeler gerektiği anlarda yapılacaktır.
- ✚ Kurum personelinin verimliliğini ve etkinliğini artırmak amacıyla; çalışma ortamını geliştirici düzenlemeler yaparak, personel ihtiyacı olan teknolojik ekipman ihtiyacı karşılanacaktır.
- ✚ Kurum tarafından sahip olunması gerekliliği olmayan ve genel olarak Kuruma maddi külfet getiren gayrimenkuller, özelleştirilerek, Kurumun esas görevlerine odaklanmasına katkı sağlanacaktır.
- ✚ Kurum istatistik, yatırımların izlenmesi ve arşivleme sisteminin etkin hale getirilerek, bilgiye ulaşımının kolaylaştırılması ve yatırım kararlarının etkinliğinin artırılması sağlanacaktır

**Önceliklerimiz**, 9.Kalkınma Planının (2007-2013) Gelişme Eksenleri Başlığı altında şu eylem planları ile uyum sağlamıştır. Bunlar:

### **Kamu Hizmetlerinde Kalite ve Etkinliğin Artırılması**

- ✚ Kamu hizmetlerinde kalite ve etkinliğin artırılması amacıyla kamu kurum ve kuruluşlarının görev, yetki ve işlevleri gözden geçirilerek bu alandaki mükemmellikler giderilecek, kurum ve kuruluşların politika oluşturma, maliyetlendirme ve uygulama kapasiteleri artırılacak, insan kaynakları geliştirilecek, kamu hizmetlerinin vatandaşlara sunumunda bilgi ve iletişim teknolojilerinden etkin şekilde faydalanılacak, adalet ve güvenlik hizmetlerinin etkili bir biçimde sunulması sağlanacaktır.

### **Kamu Kesiminde İnsan Kaynaklarının Geliştirilmesi**

- ✚ Kamu personelinin bilgi ve iletişim teknolojileri farkındalığı ve yetkinliği geliştirilecektir.

### **Kırsal Kesimde Kalkınmanın Sağlanması**

- ✚ Başta il özel idareleri olmak üzere, yerel yönetimler ile birliklerinin kırsal kalkınma konusundaki etkinliğini artırmak için teknik, mali ve kurumsal kapasiteleri güçlendirilecektir.

### **e-Devlet Uygulamalarının Yaygınlaştırılması ve Etkinleştirilmesi**

- ✚ Kamu hizmetleri; iş süreçleri, vatandaş ve iş dünyasının ihtiyaçları doğrultusunda yeniden tasarlanarak ve bilgi ve iletişim teknolojilerinden en üst düzeyde faydalanılarak, etkin, şeffaf, sürekli, güvenilir, tek kapıdan ve farklı platformlardan bütünleşik şekilde sunulacaktır.

## Yatırım Hizmetleri Alanında:

**Vizyonumuz**, görev alanımız içindeki insanlarımızın sosyal ve ekonomik hayatlarını gelişmiş ülkeler standartlarına ulaştırmaktır. Bunu yapabilmek için ise, kurumsal olarak; imar hizmetlerinde, tarım, eğitim, sağlık ve spor altyapı, çevre alanlarında birçok yatırım gerçekleştirmektedir. Yapılan bu yatırım hizmetlerinde temel politikamız; insanlarımızın temel ihtiyaçları olan eğitim, sağlık, imar alanlarındaki ihtiyaçlarını birinci derecede karşılamak ve geliştirmektir. Bununla birlikte toplumun ekonomik düzeyini yükseltme amacıyla görev alanımız içerisinde yer alan tarımsal altyapıyı geliştirmek ve tarımsal üretimi artırıcı hizmetlerde bulunmaktadır. Bu hizmetlerin gerçekleştirilmesindeki temel politikamız, modern kamu yatırım stratejisini yakalamaktır. Modern kamu stratejisi yatırımların belirleme aşamasından, gerçekleştirme aşamasına kadar bilimsel ve kurumsal etkinliği gerektirmektedir. Kurum yatırımların gerçekleştirilmesinde; yatırımların belirlenmesinde bilimsel ve sosyal metotların kullanıldığı etkin bir yapı oluşturulacak, işler özel sektör tarafından yapılarak kamunun ağırlığı bertaraf edilecek ve etkin bir kontrol sistemi oluşturacaktır. Şu halde Kurum, vizyonu doğrultusunda strateji belirleyen ve bu stratejiler için projeler ortaya koyan ve bu projelerin yapımı için kontrolörlük hizmeti veren bir yapıya kavuşturulacaktır. Bütün bu değerlendirmeler ışığında yatırım hizmetlerinde önümüzdeki dönem için önceliklerimiz:

- ✚ Çalışma alanımızda, temel hak olan hizmetlerden (eğitim, sağlık, yol, su, kanalizasyon vb) faydalanamayan insan bırakılmayacaktır.
- ✚ Eğitim, sağlık ve imar hizmetlerinde kaliteyi artırıcı, gelişmiş ülke standartlarına yaklaşımcı faaliyetlerde bulunulacaktır.
- ✚ Mevcut su kullanım kapasitesinin artırılması için gölet vb su depolama yatırımlarına önem verilecektir.
- ✚ Sulanabilir alanlarda öncelikle kapalı sulama tesisleri olmak üzere, yeni sulama tesisleri inşa edilecektir.
- ✚ Toplulaştırma çalışmalarında devam eden işler tamamlanacaktır.
- ✚ İlimiz ekonomisine en önemli katkıyı sağlayan, meyve ve sebze tarımını geliştirmeye yönelik, yayım ve AR-Ge faaliyetleri Kurumumuz tarafından desteklenecektir.
- ✚ Projelerin değerlendirilmesinde, modern sosyal ve ekonomik değerlendirme metotları ortaya konmasına ve tüm projelerde bu metotların kullanımına geçilmesi yönünde çalışmalar başlatılacaktır.

## Yatırım Hizmetleri Alanında:

**Önceliklerimiz**, 9.Kalkınma Planının (2007-2013) Gelişme Eksenleri Başlığı altında şu eylem planları ile uyum sağlamıştır. Bunlar:

### **Kırsal Kesimde Kalkınmanın Sağlanması**

- ✚ Kırsal kesimde merkezi yerleşim birimleri öncelikli olmak üzere, temel altyapı ihtiyaçları karşılanacaktır. Ekonomik ve sosyal gelişmeye yönelik proje ve destekler ile eğitim ve sağlık hizmetlerinin sunumunda bu merkezi birimlere öncelik verilecektir.

### **Tarımsal Yapının Etkinleştirilmesi**

- ✚ Su kaynaklarının geliştirilmesine yönelik çalışmaların, öncelikle havza temelinde bütüncül bir yaklaşımla ve değişen tüketim taleplerini karşılamakta esneklik sağlayan bir şekilde planlamasını mümkün kılacak, ilgili kurumlar arasında güçlü ve yapısal bir eşgüdüm sağlayacak şekilde yeniden düzenlenmiş kapsamlı bir mekanizma çerçevesinde ve suyun tasarruflu kullanımı sayesinde su kaynaklarının etkin kullanımına önem ve öncelik verilecektir.
- ✚ Tarımsal üretimin rekabet gücüne doğrudan katkıda bulunacak şekilde; yüksek üretim değeri bulunan tarım ürünleri üretiminin artırılması amacıyla maliyet etkin bir biçimde sulama yatırımları ve tarım işletmelerinde gözlenen arazi parçalılığı sorununun hafifletilmesine yönelik olarak toplulaştırma yatırımları yaygınlaştırılacaktır.
- ✚ Tarım sektöründe, kamu kurumlarınca yapılan Ar-Ge çalışmalarının ilgili kurumların faaliyetlerini destekleyici olması sağlanacaktır.

### **Eğitim Sisteminin Geliştirilmesi**

- ✚ Kalabalık sınıf mevcutları düşürülecek, ikili eğitim uygulaması azaltılacaktır. Her kademedeki eğitim tesislerinin etkin kullanılabilmesi için standartlar ve ortak kullanım imkanları geliştirilecektir. Okulların bilgi ve iletişim teknolojileri altyapısı, eğitim yazılımları öncelikli olmak üzere güçlendirilecek, yenilenen müfredatın gerektirdiği ortamlar ve donanım sağlanacaktır.

### **Cevre Hizmetleri Alanında:**

**Vizyonumuz**, insanlarımıza doğal kaynakların korunup, geliştirildiği bir ortamı oluşturmak ve gelecek nesillere aktarmaktır. Bu konudaki politikamız, yapılacak yatırımlarda çevre faktörünü en önemli unsur haline getirmektir. Çünkü çevre ile ilgili yapılacak bir hatanın, telafisi güç olmakta ve problem gelecek nesilleri de etkilemektedir. Kurumumuz bu bağlamda, yapacağı tüm projelerde küresel ısınma, erozyon, çevre sağlığı ve doğal hayatın korunması konularında aktif bir yaklaşım sergileyecektir. Bu konudaki önceliklerimiz:

- ✚ Yapılacak tarımsal altyapı hizmetlerinde, küresel ısınma ve susuzluk tehlikesine duyarlı olarak, mümkün olan her yerde maksimum su tasarrufunun sağlanacağı damla sulama sistemleri tesis edilecektir.
- ✚ Su tasarrufu sağlamak amacıyla, açık sulama sistemleri yerine, toprak altı borulu sistemler tercih edilecektir.
- ✚ Erozyon tehlikesi dikkate alınarak, yapılacak sulama yatırımlarında, arazilerin eğimi 1.derecede önem arz edecektir. Erozyona sebep olacak eğimlerde, alternatif tarım sistemlerine yönelik uygulamalar teşvik edilecek ve damla sulama sistemi tesisi edilecektir.
- ✚ Yapılacak kanalizasyon yatırımlarında mutlaka doğal arıtma sistemi inşa edilecektir.

Yapılacak imar ve yol yatırımlarında, doğal çevrenin korunması dikkate alınacak ve bu amaçla yapılacak projelendirmelerde, doğal çevre konusu mutlaka irdelenecektir.

**Önceliklerimiz**, 9.Kalkınma Planının (2007-2013) Gelişme Eksenleri Başlığı altında şu eylem planları ile uyum sağlamıştır. Bunlar:

### **Çevrenin Korunması ve Kentsel Altyapının Geliştirilmesi**

- ✚ Su, atık su, katı atık gibi çevre korumaya yönelik altyapı tesislerinin yapılmasında, bakımında ve işletilmesinde ülke şartlarına en uygun sistem ve teknolojiler tercih edilecektir.
- ✚ Yeraltı ve yerüstü su kaynaklarının kirlenmeden korunması sağlanacak ve atık suların arıtıldıktan sonra tarım ve sanayide kullanılması teşvik edilecektir.
- ✚ Mevcut su sağlama tesislerinde kayıp ve kaçaklar azaltılarak ülke su kaynaklarının etkin kullanılması sağlanacaktır.

### **Sosyal Hizmetler Alanında:**

**Politikamız;** ekonomik düzeyi yeterli olmayan insanları üretici konumuna getirmeye katkıda bulunmak ve onların ekonomik faaliyetlerini desteklemektir. Ayrıca, sosyal hizmetlere yönelik olarak, gençlerimizi sportif faaliyetlerinde desteklemek ve onları zararlı alışkanlıklardan korumak temel politikamızı oluşturmaktadır. Bu politikadaki önceliklerimiz:

- ✚ Ekonomik durumu yeterli olmayan insanların, üretime katılmalarını sağlamak amacıyla çeşitli finansal sistemler (mikro kredi, yardım vb) ile destek sağlanacaktır.
- ✚ İlimizde amatör spor yapılacak altyapının geliştirilmesi için katkıda bulunulacaktır.
- ✚ Amatör sporcularımızın başarısının artırılması ve gençleri spora yönlendirmek amaçlı olarak, her türlü destek sağlanacaktır.

**Önceliklerimiz,** 9.Kalkınma Planının (2007-2013) Gelişme Eksenleri Başlığı altında şu eylem planları ile uyum sağlamıştır. Bunlar:

#### **Sosyal Güvenlik Sisteminin Etkinliğinin Artırılması**

- ✚ Yerel yönetimler ve sivil toplum kuruluşlarının sosyal hizmet ve yardımlar alanındaki faaliyetleri desteklenecektir.

### III – FAALİYETLERE İLİŞKİN BİLGİ VE DEĞELENDİRMELER

#### A – MALİ BİLGİLER

#### 1. BÜTÇE UYGULAMA SONUÇLARI

##### 2009 YILI TAHMİNİ GELİR BÜTÇESİ (Ekonomik 4.Düzye Sınıflandırma)

KOD			AÇIKLAMA	BÜTÇE ÖDENEĞİ
01	<b>VERGİ GELİRLERİ</b>			<b>110,006.00</b>
6	9	60	Yapı Kullanma İzin Harcı	110,006.00
03	<b>TEŞEBBÜS VE MÜLKİYET GELİRLERİ</b>			<b>915,038.00</b>
1	1	01	Şartname, Basılı Kağıt, Form Satış Gel.	300,001.00
6	1	01	Lojman Kira Gelirleri	100,000.00
6	1	99	Diğer Taşınmaz Kira Gelirleri	300,000.00
6	2	01	Taşınır Kira Gelirleri	15,000.00
9	9	99	Diğer, Çeşitli Teşebbüs ve Mülkiyet Gelirleri	200,037.00
04	<b>ALINAN BAĞIŞ VE YARDIMLAR İLE ÖZEL GELİRLER</b>			<b>32.00</b>
1	0	00	Yurt Dışından Alınan Bağış ve Yardımları	6.00
2	0	00	Merkezi Yönetim Bütçesine Dahil İdarelerden Alınan Yardım	5.00
3	0	00	Diğer İdarelerden Alınan Bağış ve Yardımlar	6.00
4	0	00	Kurumlardan ve Kişilerden Alınan Yardım ve Bağışlar	4.00
5	0	00	Proje Yardımları	11.00
05	<b>DİĞER GELİRLER</b>			<b>27,274,902.00</b>
1	9	03	Mevduat Faizleri	2,500,000.00
2	2	51	Merkezi İdare Vergi Gelirlerinden Alınan Pay	24,400,013.00
2	9	99	Diğer Paylar	300,000.00
3	2	99	Diğer İdari Para Cezaları	55,006.00
9	1	01	Diğer Çeşitli Gelirler	19,883.00
06	<b>SERMAYE GELİRLERİ</b>			<b>2,600,012.00</b>
1	3	01	Taşınmaz Satış Gelirleri	1.00
1	4	1	Arazi Satışı	2,500,005.00
2	1	01	Taşınır Satış Gelirleri	1.00
2	2	1	Taşıt Satış Gelirleri	100,000.00
3	0	00	Menkul Kıymet ve Varlık Satış Gelirleri	4.00
9	0	00	Diğer Sermaye Satış Gelirleri	1.00
08	<b>ALACAKLARDAN TAHSİLAT</b>			<b>10.00</b>
1	0	00	Yurtiçi Alacaklardan Tahsilat	10.00
<b>TOPLAM</b>				<b>30,900,000.00</b>

2009 YILI TAHMİNİ GELİR BÜTÇESİ  
(Ekonomik 4.Düzye Sınıflandırma) DAĞILIMI  
(%)

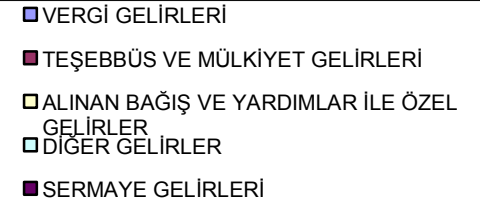
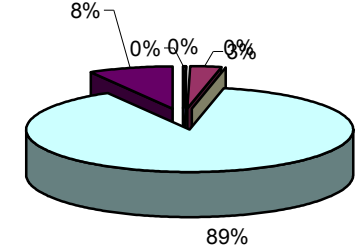

## 2009 YILI TAHMİNİ GİDER BÜTÇESİ (I. Düzey Ekonomik Sınıflandırma)

KOD	AÇIKLAMA	2009 TAHMİN
01	Personel Giderleri	2,707,683.00
02	S.G.K. Devlet Prim Giderleri	245,000.00
03	Mal ve Hizmet Alım Giderleri	10,166,773.00
04	Faiz Giderleri	32,000.00
05	Cari Transferler	2,365,011.00
06	Sermaye Giderleri	14,083,529.00
07	Sermaye Transferleri	709,001.00
08	Borç Verme	100,000.00
09	Yedek Ödenekler	491,003.00
<b>TOPLAM</b>		<b>30,900,000.00</b>

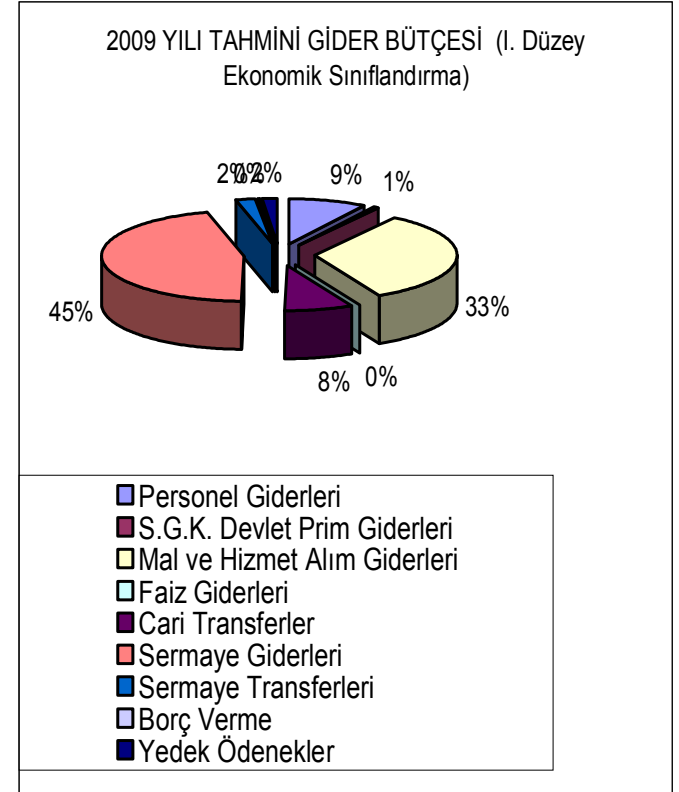



**2009 YILI GERÇEKLEŞEN BÜTÇE GELİRİ (Karşılaştırmalı) (1.Düzye)**

KOD	AÇIKLAMA	2008 GERÇEKLEŞEN	2009 TAHMİNİ	2009 GERÇEKLEŞEN
01	Vergi Gelirleri	118,582.83	110,006.00	43,837.89
02	Sosyal Güvenlik Geliri			414.35
03	Teşebbüs ve Mülkiyet Gelirleri	928,735.38	915,038.00	1,025,589.15
04	Alınan Bağış ve Yardımlar İle Özel Gel.	80,129,768.20	32.00	58,152,667.01
05	Diğer Gelirler	20,104,835.35	27,274,902.00	25,226,493.02
06	Sermaye Gelirleri	4,383,420.96	2,600,012.00	15,316.31
08	Alacaklardan Tahsilat	-	10.00	30,000.00
09	Red ve İadeler	-	-	-
<b>TOPLAM</b>		<b>105,665,342.72</b>	<b>30,900,000.00</b>	<b>84,494,317.73</b>
<b>ÖZGELİR TOPLAMI</b>		<b>25,535,574.52</b>	<b>30,900,000.00</b>	<b>26,341,650.72</b>

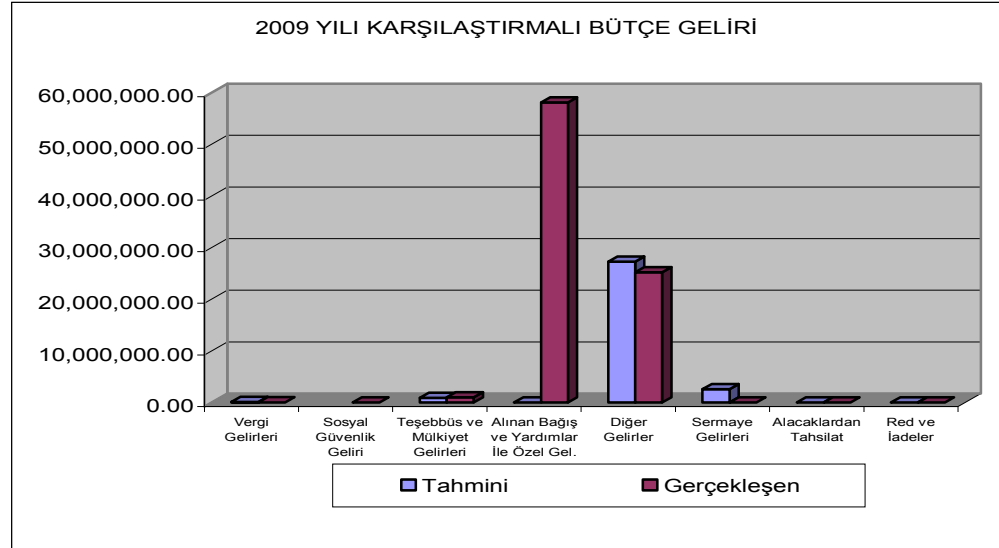
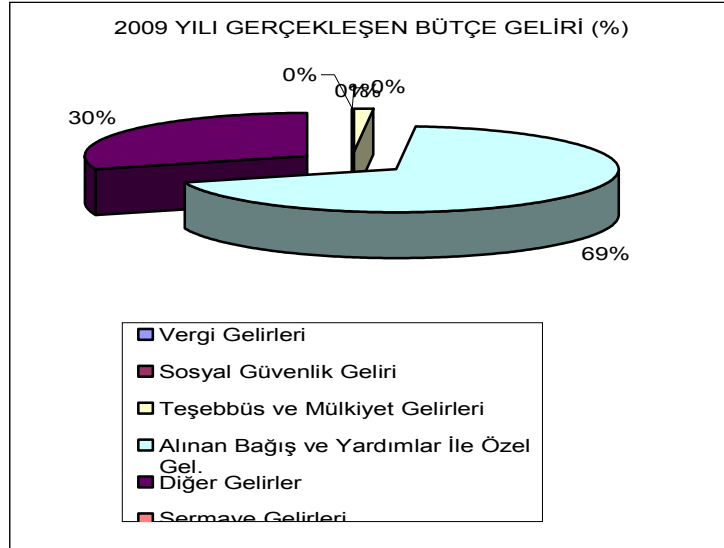

## 2009 YILI KARŞILAŞTIRMALI BÜTÇE GİDERİ

KOD	AÇIKLAMA	TAHMİNİ	GERÇEKLEŞEN
01	Personel Giderleri	2,707,683.00	22,149,918.04
02	S.G.K. Devlet Prim Gideri	245,000.00	3,566,229.80
03	Mal ve Hizmet Alım Gideri	10,166,773.00	17,782,350.53
04	Faiz Giderleri	32,000.00	31,446.94
05	Cari Transferler	2,365,011.00	2,978,496.94
06	Sermaye Giderleri	14,083,529.00	37,987,067.05
07	Sermaye Transferleri	709,001.00	572,659.97
08	Borç Verme	100,000.00	100,000.00
09	Yedek Ödenekler	491,003.00	-
<b>TOPLAM ÖDENEK</b>		<b>30,900,000.00</b>	<b>85,168,169.27</b>

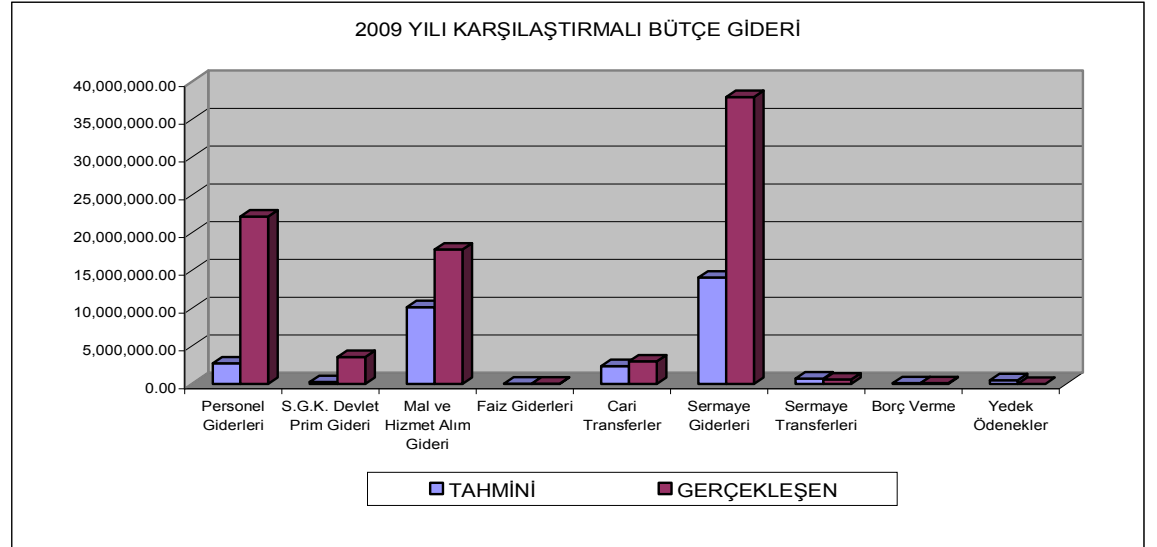
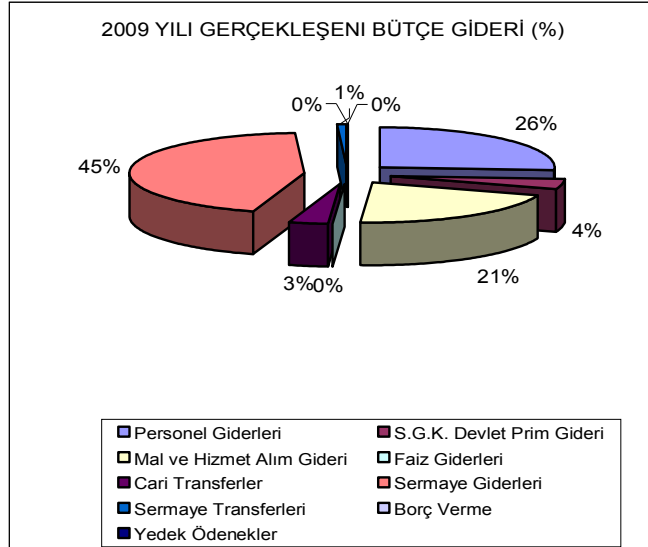

**2009 YILI TOPLAM ÖDENEK İÇMALI**

<b>KURUM</b>	<b>2008 Yılı Giderleri</b>	<b>2008 Yılı Devri</b>	<b>2009 Yılı Bütçesi</b>	<b>Tahsisli Gelen</b>	<b>2009 Yılı Giderleri</b>	<b>2009 Yılı Devreden</b>
Kültür ve Sosyal İşler Md.	-	-	450,000.00	-	200,674.19	-
Mali Hizmetler Md.	56,104,314.72	7,602,074.62	3,840,540.00	24,336,697.25	21,439,246.25	11,763,666.61
İnsan Kaynakları Md.	20,791,843.33	289,793.91	2,215,999.00	14,406,646.50	21,235,653.89	-
Tarımsal Hiz. Md.	3,430,235.64	139,343.26	4,815,000.00	30,000.00	2,883,941.79	-
Yapı Kontrol Md.	2,135,079.10	-	1,764,000.00	-	1,221,230.24	-
Yazı İşleri Md.	178,357.20	-	55,002.00	-	22,217.45	-
Destek Hiz.Md.	3,925,302.59	5,480,341.85	6,077,915.00	9,733,291.00	9,380,731.31	3,051,339.41
Yol Ulaşım Hiz.Md.	97,237.27	-	2,400,000.00	-	2,093,686.76	-
İşletme ve İştirak. Md.	459,983.08	-	1,694,000.00	-	1,635,476.50	-
Plan Prj.Yat.ve İş.Md.	1,523,284.85	5,613,593.91	5,126,438.00	6,297,593.15	13,225,743.53	2,543,999.24
Encümen Md.	799,033.40	-	868,023.00	3,928,809.00	1,523,950.03	-
Ruhsat ve Den.Md.	2,283.28	-	191,000.00	-	67,013.06	-
Hukuk İşleri	136,515.26	-	100,000.00	-	26,179.97	-
Almus İ.Ö.Md.	545,003.04	3,649.96	111,657.00	-	645,665.82	8,149.32
Artova İ.Ö.Md.	271,588.57	6,753.24	125,157.00	-	363,181.23	5,012.63
Başçiftlik İ.Ö.Md.	196,243.25	37.60	115,009.00	-	269,057.67	-
Erbaa İ.Ö.Md.	1,465,152.04	12,459.92	123,459.00	-	1,683,768.99	38,910.38
Niksar İ.Ö.Md.	1,257,577.54	6,772.98	114,460.00	-	1,466,196.53	7,505.45
Pazar İ.Ö.Md.	384,950.33	2,134.74	103,157.00	-	430,183.92	23,030.94
Reşadiye İ.Ö.Md.	1,075,030.21	689.66	120,156.00	-	1,327,121.02	20,885.15
Sulusaray İ.Ö.Md.	263,413.38	17,755.57	121,657.00	-	346,745.33	28,738.05
Turhal İ.Ö.Md.	1,183,056.90	5,603.84	120,557.00	-	1,255,299.21	57,363.24
Yeşilyurt İ.Ö.Md.	209,707.94	10,278.60	124,157.00	-	292,137.22	9,062.14
Zile İ.Ö.Md.	1,864,791.96	37,009.57	122,657.00	-	2,133,067.36	104,981.94
<b>TOPLAM</b>	<b>98,299,984.88</b>	<b>19,228,293.23</b>	<b>30,900,000.00</b>	<b>58,733,036.90</b>	<b>85,168,169.27</b>	<b>17,662,644.50</b>

## 2. TEMEL MALİ TABLOLARA İLİŞKİN AÇIKLAMALAR

### GİDER BÜTÇESİ

2009 Yılı tahmini bütçesi 30,900,000.00.-TL. olup, Devlet Yardımları tahmin edilemediğinden 2009 yılı tahmini bütçesinde finansman tipi 8 (sekiz) olan giderler tahmin edilememiştir.

2009 Mali Yılı sonu itibariyle;

01 Personel Giderleri	22,149,918.04.-TL
02 S.G.K. Devlet Primi Giderleri	3,566,229.80.-TL
03 Mal ve Hizmet Alım Giderleri	17,782,350.53.-TL
04 Diğer İç Borç Faiz Giderleri	31,446.94.-TL
05 Cari Transferler	2,978,496.94.-TL
06 Sermaye Giderleri	37,987,067.05.-TL
07 Sermaye Transferleri	572,659.97.-TL
08 Borç Verme	100,000.00.-TL

olmak üzere toplam 85,168,169.27 TL gider gerçekleşmiştir. Bu giderin 25,009,677.02 TL' si öz gelirlerden, 60,158,492.25 TL' si ise devlet yardımlarından karşılanmıştır.

#### Personel Giderleri;

2009 Mali Yılı Personel Giderleri 22,149,918.04 TL olarak gerçekleşmiştir. Bu giderin 7,743,271.54 TL' si öz gelirlerden, 14,406,646.50 TL'si ise devlet yardımlarından karşılanmış olup, toplam giderler içerisindeki oranı % 26'ya tekabül etmektedir.

#### S.G.K. Devlet Primi Gideri;

2009 Mali Yılı S.G.K. Devlet Primi Giderleri 3,566,229.80 TL olarak gerçekleşmiştir. Bu giderin 513,991.99 TL'si öz gelirlerden, 3,052,237.81 TL' si ise devlet yardımlarından karşılanmış olup, toplam giderler içerisindeki oranı %4.18'e tekabül etmektedir.

#### Mal ve Hizmet Alım Giderleri;

2009 Mali Yılı Mal ve Hizmet Alımı Giderleri 17,782,350.53 TL olarak gerçekleşmiştir. Bu giderin 8,454,687.79 TL' si öz gelirlerden, 9,327,662.74 TL' si ise devlet yardımlarından karşılanmış olup, toplam giderler içerisindeki oranı %20'ye tekabül etmektedir.

Mal ve Hizmet Alımı Giderleri aşağıda gösterilmiştir.

Tüketime Yönelik Mal ve Malzeme Alımları	7,863,710.07 TL
Yolluklar	506,976.09 TL
Görev Giderleri	163,158.42 TL
Hizmet Alımları	6,050,440.77 TL
Temsil ve Tanıtma Giderleri	248,357.26 TL
Menkul Mal, Gayri Maddi Hak Alım	1,368,848.59 TL

Bakım ve Onarım Gideri

Gayrimenkul Mal Bakım ve Onarım Giderleri

1.368.921,30 TL

Tedavi ve Cenaze Giderleri

211.938,03 TL

### **Diğer İç Borç Faiz Giderleri;**

2009 Mali Yılında, İller Bankasından daha önceki yıllardan kullanılan krediye ait borçlanma gideri, 31,446.94 TL olarak gerçekleşmiştir. Bu giderin tamamı öz gelirlerden karşılanmıştır.

### **Cari Transferler;**

2009 Mali Yılı Cari Transferleri 2,978,496.94 TL olarak gerçekleşmiştir. Bu giderin 2,934,070.02 TL'si öz gelirlerden, 44,426.92 TL'si bakanlık yardımlarından karşılanmış olup, oranı % 3'e tekabül etmektedir. Cari Transferler aşağıda tablo halinde gösterilmiştir.

<b>FONKSİYONEL KOD</b>	<b>FİNANS KODU</b>	<b>EKONOMİK</b>	<b>AÇIKLAMA</b>	<b>TUTAR</b>
01.6	5	05.1.2.05	Sosyal Güvenlik Kurumuna	44,732.53
01.6	5	05.2.5.03	Köylere	669,734.00
01.6	5	05.2.5.04	Mahalli İdare Birliklerine	1,000,948.40
01.6	5	05.3.1.01	Dernek, Birlik Kur.Kuruluş	159,897.65
01.6	5	05.3.1.05	Memurların Öğle Yemeğine Yardım	100.000,00
01.6	5	05.4.7.90	Diğer Sosyal Amaçlı Transferler	3,370.00
01.6	5	05.8.9.51	İller Bankasına Verilen Paylar	955,387.44
01.6	8	05.1.2.05	Sosyal Güvenlik Kurumuna	28,926.92
01.6	8	05.3.1.05	Memurların Öğle Yemeğine Yardım	15.500,00
<b>TOPLAM</b>				<b>2,978,496.94</b>

### **Sermaye Giderleri;**

2009 Mali Yılı Sermaye Giderleri 37,987,067.05 TL olarak gerekleřmiřtir. Bu Giderin 8,859,308.63 TL'si özel gelirlerden, 29,127,758.42 TL'si bakanlık yardımlarından karřılanmıř olup, toplam giderler ierisindeki oranı % 44.60'a tekabül etmektedir. Sermaye Giderleri ařađıda gsterilmiřtir.

Mamul Mal Alımları	4,363,698.20 TL
Gayri Maddi Hak Alımları	26,263.60 TL
Gayrimenkul Alımları ve Kamulařtırması	17,683.00 TL
Gayrimenkul Sermaye Üretim Giderleri	24,360,091.00 TL
Gayrimenkul Büyük Onarım Gideri	9,219,030.54 TL

### **Sermaye Transferleri;**

2009 Mali Yılı Sermaye Transferleri 572,659.97 TL olarak gerekleřtirilmiřtir. Bu giderin tamamı öz gelirlerden karřılanmıř olup, toplam giderler ierisindeki oran %0.67'e tekabül etmektedir. Sermaye Transferleri ařađıda gsterilmiřtir.

Yurtii Sermaye Transferleri	309,000.00 TL
Yurtdıřı Sermaye Transferleri	263,659.97 TL

### **Bor Verme;**

2009 Mali Yılı bütesinin bor verme giderleri bölümüne mikro kredi iin 100,000.00 TL ödenek konulması uygun görölmüřtür. Toplam giderler ierisindeki oranı % 0,011'e tekabül etmektedir.

## **B – PERFORMANS BİLGİLERİ**

### **1- FAALİYET VE PROJE BİLGİLERİ**

Tokat İl Özel İdaresi faaliyetlerini 2009 yılı içerisinde;

- ✚ İskan ve Toplum Refahı Hizmetleri
- ✚ Eğitim, Gençlik ve Spor Hizmetleri
- ✚ Tarımsal Hizmetler
- ✚ Ruhsat ve Denetim Hizmetleri
- ✚ Sağlık Hizmetleri
- ✚ Kültür ve Turizm Hizmetleri
- ✚ Ağaçlandırma, Çevre Koruma ve Dinlenme Hizmetleri
- ✚ Sosyal Hizmetler
- ✚ Güvenlik ve Sivil Savunma Hizmetleri

ana başlıkları halinde belirlemiştir. Buna göre;

## **İskân ve Toplum Refahı Hizmetleri:**

---

### **İçme suyu tesislerinde iyileştirme ve bakım onarım çalışmaları yapılması.**

İlimizde içme suyu getirilmemiş köy bulunmamaktadır. Bununla birlikte bazı köylerimizde içme suyu yetersizliği bulunmaktadır. İçme suyu yetersizliği özellikle son yıllarda kuraklığın etkisi ile artış göstermiştir. Bununla birlikte, su kullanımında tasarruflu davranmama da önemli bir problem olarak ortaya çıkmaktadır. Kurumumuz, su kullanımındaki tasarrufu da dikkate alarak, gerçekte su ihtiyacı bulunan yerlerin su ihtiyacını karşılama amaçlı olarak, sondaj yoluyla su elde etme yoluna gidecektir. Kurumun içme suyu teminindeki birinci derecede tercihi yüzey sularıdır. Bunun sağlanamadığı yerlerde, yer altı suyuna başvurulmaktadır.

Bir diğer faaliyet konusunu ise köylerdeki su şebekelerinin ve elektro motopomp tesislerinin bakım ve onarımı oluşturmaktadır. Her yıl önemli bir miktardaki köyün bu yöndeki ihtiyacı karşılanmaktadır. Bu tip projelerin amacı, sulama şebekelerinin ve elektro motopomp tesislerinin genel bir bakımdan geçirilerek, düzgün çalışan ve su israfı yapmayan sulama şebekesine sahip olmaktır. Ayrıca iyi çalışmayan bir sistemde çok sayıda meydana gelebilecek ufak arızaların önüne geçerek iş, zaman ve maliyet tasarrufu sağlamaktır.

### **İçme suyu kalitesinin artırılması amacıyla, içme suyu depolarına tam otomatik klorlama cihazının tesis edilmesi.**

Köylerimizdeki içme suyu tesislerinde kullanılan sular, içme suyu analizi neticesinde kullanılabilir olarak tespit edildiği takdirde herhangi bir işleme tabi tutulmadan direk olarak sisteme verilmektedir. Kurum stratejisi, yerleşim birimlerine sağlıklı bir içme suyu sağlamayı hedef olarak göstermektedir. Bu hedef doğrultusunda, mevcut suların içim kalitesini artırmak ve daha sağlıklı bir içme suyu sağlamak amacıyla, kurumumuz tarafından klorlama cihazlarının içme suyu sistemlerine eklenmesine yönelik proje ortaya konmuştur. Klorlama cihazları tam otomatik olacak ve su depolarına monte edileceklerdir. Cihazların tam otomatik olarak tercih edilmelerinin sebebi, cihazların kullanım kolaylığına sahip olmasıdır. Böylece etkin bir klorlama işlemi yürütülebilecektir.



#### **Kanalizasyon tesisi bulunmayan yerleşim birimlerine yeni kanalizasyon tesisi yapılması.**

Kurum son yıllarda kanalizasyon yapımına yönelik önemli çalışmalar gerçekleştirmektedir. Kanalizasyonu toplum sağlığı ve şehirleşme açısından önemli bir unsur olarak değerlendirmektedir. Bu amaca yönelik olarak, stratejik plandaki hedefini 2012 yılı sonuna kadar, köylerin % 95'inin kanalizasyonunu tamamlamak olarak belirlemiştir. Kurum uygulamayı gerçekleştirirken, yapım hizmeti satın almakta ve de köy halkından işgücü konusunda yardım almaktadır. Kurumun bundan sonraki uygulama stratejisi, yapım işleminde müteahhitlik hizmetlerinden faydalanma yönündedir.

#### **Mevcut kanalizasyon tesislerinde iyileştirme ve bakım onarım çalışmaları yapılması.**

Kanalizasyon tesislerinde zamanla yıpranmalar ve yerleşim yerlerinin büyümesi ile kanalizasyon tesislerine eklemeler yapılması ihtiyacı ortaya çıkmaktadır. Bu ihtiyaçlar, her yıl belli bir program dâhilinde giderilmektedir. Bu program yılı içerisinde Kurum tarafından kanalizasyon tesislerinde iyileştirme ve bakım-onarım çalışmaları yapılacaktır. Bu konudaki stratejik hedef, bakım onarımı % 10'lar seviyesinde tutabilmektir. Kurum bunu gerçekleştirebilmek için, tesislerin yapımında daha kaliteli malzeme kullanımına yönelme amacındadır.

#### **Yol yapım ve düzenleme çalışmaları.**

Kurum stratejimiz; bütün köy yollarımızı çağdaş standartlara getirebilmektir. Bu amaca ulaşılabilmesi için, son yıllarda KÖYDES programı ile birlikte önemli hizmetler gerçekleştirilmektedir. Yol yapım ve düzenleme çalışmaları 6 ana başlık altında toplanmaktadır. Bunlar:

- ❖ Yeni yol açma (tesviye)
- ❖ Ham yollarda stabilize kaplama
- ❖ I.kat asfalt kaplama yapımı
- ❖ II.kat asfalt kaplama yapımı
- ❖ Yol sanat yapıları yapımı
- ❖ Yol trafik işaret levhalarının yerleştirilmesi olarak yer almaktadır.

Yol yapım faaliyetleri, 2005-2008 döneminde yoğun olarak, KÖYDES programı kapsamında gerçekleştirilmiştir. 2008 yılından itibaren, Kurum tarafından yol yapım faaliyetlerine ayrılan kaynak tekrar artırılmıştır. Kurum daha çok köy grup yollarının standardını artırma yönünde çalışma yapmayı planlamaktadır. Standardının yükseltilmesi ibaresi içerisinde her türlü yol yapım faaliyeti yer alabilmektedir. Yol yapım faaliyetleri genel olarak kurum iş makineleri ile karşılanmaktadır.

Kurumumuz yol yapım düzeyi açısından çok önemli ilerlemeler sağlamış olup, köylerin merkezlerinin şehirle olan bağlantı yollarını tamamlamıştır. Bu açıdan bakıldığında, yeni yol ihtiyacı kalmamıştır. Bununla birlikte, köy mahalleleri ve köyler arasında kısa yol bağlantıları talep edilmektedir. Yol ihtiyacının toplumlararası diyalogdaki önemi dikkate alınarak, bu ihtiyaçların karşılanması amacıyla yeni yol yapımına gidilmektedir. Bununla birlikte yol çalışmalarında esas yatırımı, çağdaş yol standardına ulaşılması amacıyla asfaltlama oluşturmaktadır.

#### **Yol güzergâhlarında emniyet sağlanması için trafik levhalarının yerleştirilmesi.**

Kırsal kesim yollarında, trafik levhaları çok az bulunmakta veya hiç bulunmamaktadır. Bu gelişmekte olan bir ülke için eksikliklerdir. Bu eksikliğin giderilmesi amacıyla köy yollarına trafik levhası konulması işlemine, 2008 yılı programında başlamıştır. Bu çalışma devam edecek olup, 2013 yılı sonuna kadar ihtiyacın genel olarak karşılanması hedeflenmektedir.

#### **Köy içi imar (cami, cem evi, mezarlık, köy konağı, köy içi yol yapımı vb.) yapımı.**

Köylerimizin, yaşanabilir yerler haline getirilebilmesi, yapılacak köy içi imar hizmetleri ile mümkün olabilecektir. Bununla birlikte, bu tür yatırımların daha hızlı ve etkin olabilmesi, yerel kuruluşların devreye sokulması ile mümkündür. Bunun için küçük çaplı köy içi imar hizmetleri; ilçe özel idareleri, mahalli idare birlikleri ve muhtarlıklar vasıtasıyla yapılmaktadır.

## **Eğitim, Gençlik ve Spor:**

---

#### **İlk ve orta öğretimde derslik ihtiyacının karşılanması:**

Eğitimde okullaşma oranında önemli ilerlemeler sağlanmış ve ilk ve orta öğretimde derslik başına düşen öğrenci sayısı 25'in altına inmiştir. Bununla birlikte özellikle il ve ilçe merkezlerinde yoğunlaşmalar olmakta ve derslik ihtiyacı ortaya çıkmaktadır. Bu konudaki stratejik hedef şehir merkezlerinde olan bu yoğunlaşmayı da azaltarak tüm okullarda derslik başına düşen öğrenci sayısını 30'un altına düşürmektir. İlköğretim ve ortaöğretime yönelik olarak yapılacak ihtiyaçlar, İl Milli Eğitim Müdürlüğü tarafından planlanmaktadır. Kurumumuz, bu plan ve programlar doğrultusunda uygulamayı gerçekleştirmektedir. Eğitimi, toplumun kalkınmasında en önemli unsur olarak gören Kurumumuz, bu konuda üzerine düşen görevi yapmakta ve önemli bir miktar kaynağı buraya ayırmaktadır. Dersliklerin yapımı hizmet alım yolu ile gerçekleştirilmektedir.

#### **Okul öncesi eğitim ihtiyacına yönelik olarak derslik yapılması.**

Okul öncesi eğitim 36–60 ay ile 60–72 ay yaş grubu eğitimi olarak ikiye ayrılmaktadır. 2009–2013 Stratejik Plan hedefi okullaşma oranı olarak belirlenmiştir. Buna göre 36–60 ay yaş

grubu için % 25, 60–72 ay yaş grubu için ise % 75’dir. Bu hedef doğrultusunda derslik yapımı planlanmıştır. Son yıllarda okul öncesi eğitime verilen değer, Kurumumuzca da dikkate alınarak gereken katkı sağlanacaktır. Dersliklerin yapımı hizmet alım yolu ile gerçekleştirilmektedir.

✚ **Okullara bakım onarım ve çevre düzenleme yapılması:**

Modern bir eğitim altyapısına kavuşmayı amaçlayan ilimizde, bu yöndeki çalışmalar hızla devam etmektedir. İl Milli Eğitim Müdürlüğü’nün programı kapsamında çalışmalar devam etmekte, Kurumumuz da bu konuda gerekli katkıyı yapmaktadır.

✚ **Küçük tip kapalı spor salonu yapılması.**

İlk ve orta öğretimde kullanıma yönelik küçük tip kapalı spor salonu yapılması, İl Mili Eğitim Müdürlüğü’nün koordinatörlüğünde yürütülecektir. Sporcu yetiştirmede erken yaşlarda yapılacak eğitimin önemi dikkate alındığında, yapılacak bu faaliyetin çok önemli bir işlevi olacağı görülmektedir. Bu konudaki ihtiyaç 13 adet kapalı spor salonu olarak belirlenmiştir. 2009–2013 Stratejik Planlama sürecinde yılda 1 adet olmak üzere toplamda 5 adet spor salonu yapımı planlanmıştır. Bu faaliyetin gerçekleşmesi Bakanlık Bütçesinden ayrılacak finansman ile mümkün olabilecektir.

✚ **Spor tesisi yapımı:**

Kurumumuz Gençlik ve Spor İl Müdürlüğü’nün talepleri doğrultusunda çeşitli spor tesisleri yapımına destek sağlamaktadır.

✚ **Spor tesislerin yıllık bakım onarımlarının gerçekleştirilmesi:**

Spora ve amatör sporculara destek sağlama anlayışı içerisinde, Gençlik ve Spor İl Müdürlüğü’nün belirlediği spor tesisleri bakım onarımı için gerekli destek her yıl sağlanmaktadır. Spor aktivitelerinin düzenli bir şekilde sürdürülmesi ve amatör sporcularımızın desteklenmesi amacıyla yapılan bu hizmet, Kurumumuz tarafından bu yılki program döneminde de devam ettirilmiştir.

✚ **Spor merkezlerin sportif malzeme ihtiyacının karşılanması.**

Amatör spora destek kapsamı içerisinde; amatör sporcuların spor malzemesi ihtiyaçlarının karşılanmasına yönelik olarak gerekli destek kurumumuzca sağlanacaktır.

## Tarımsal Hizmetler:

---

### **Tarımsal ve hayvansal üretimi geliştirme amaçlı projelere destek sağlanması:**

Tokat ili tarımsal potansiyeli yüksek olan illerimizden birisidir. Özellikle meyve ve sebze üretiminde son yıllarda üretimini artırmış ve adını tüm Türkiye’de duyurmuştur. Bu yöndeki etkinliğinin artırılması ve daha çok ekonomik katkının Tokat tarımına sağlanması Kurum amaçları içerisinde yer almaktadır. Bu amaç doğrultusunda; meyve ve sebze üretim alanlarının artırılması yönündeki uygulama ve AR-GE çalışmalarına destek sağlanacaktır. Bu konudaki faaliyetler Tarım İl Müdürlüğü ile GOP Üniversitesi Ziraat Fakültesi tarafından yürütülecektir.

### **Tarımsal ve hayvansal üretim birliklerine olan üye sayısını artırmak:**

Her yapılan ekonomik faaliyette olduğu gibi, tarımda da güçlü olabilmenin yolu birlikte hareket edebilmekten geçmektedir. Pazarlama her ekonomik faaliyetin en önemli aşamasıdır. İyi yapılamadığı takdirde, ekonomik faaliyetin sonlanmasına dahi sebep olmaktadır. Pazarlama, ekonomik faaliyet devam ettiği müddetçe önemini koruyacaktır. Tarımda en önemli problem olarak pazarlama yer almaktadır ve hala da önemini devam ettirmektedir. Özellikle tarımda eğitim seviyesinin düşüklüğü bu önemi daha da artırmakta ve birlik olmanın gerekliliğini artırmaktadır. Bu amaca yönelik olarak son yıllarda uygulamaya geçen yasayla birlikte, üretici birlikleri kurulmaya başlamıştır. Bugün itibariyle, ilimizde 16 adet üretici ve 3 adet yetiştirici birliği bulunmaktadır. Fakat burada önemli bir nokta, birliğin güçlü olması, daha doğrusu üyelerinin çok olması gerekliliğidir. Birlikte hareket edilebildiği takdirde, fiyat konusunda pazarlık gücü artacaktır. Yapılacak bu destek ile birliğin, kurumlaşma aşamasında güçlü olmasına ve üye sayısının artırılmasına katkı sağlanacaktır. Birlikler, zamanla gücünü ve üye sayısını artırarak, kendi ayakları üzerinde durabilecektir. Kurumumuz üretici birliklerine olan desteğe olumlu bakmaktadır ve bu konuda gerekli katkıyı sağlayacaktır. Bu destek Tarım İl Müdürlüğü koordinasyonunda sağlanacaktır.

### **İnsan ve hayvan sağlığının korunmasına yönelik projeler:**

Bu konu başlığı altında şu projelere yer verilmektedir. Bunlar:

- ❖ Hayvan ahırlarının modernleştirilmesi projesi,
- ❖ Hayvan aşılama ve ekinokok projesi,
- ❖ Kene ve kuş gribi ile mücadele projesi,
- ❖ Yabani domuz avlanması için av fişegi alımı,
- ❖ Büyükbaş hayvanların kayıt, tescil ve ilenmesi projesi.

Son yıllarda hayvan sağlığına yönelik problemlerin, insan sağlığını tehdit etmesi bu konuya vermemiz gereken önemi ortaya çıkarmıştır. Bu bağlamda, kene ısırması ve kuş gribi vakaları,

toplum sađlığını tehdit etmiştir ve hala da önemini korumaktadır. İlimiz her iki olayda da yer almaktadır. Hayvan ahırlarının modernleştirilmesi kapsamında ise, süt sađımına yönelik makineleşmeye önem verilmektedir. Böylece süt hijyeni konusunda da önemli gelişme sađlanacaktır.

İlimiz yabani domuz açısından çok zengindir. Yabani domuz çiftçilerin birçok ürününe zarar vermektedir. Bundan dolayı, domuz avına destek yapılması uzun yıllardır yapılan bir uygulamadır.

Tarım İl Müdürlüğünün önemli projelerinden birisi, hayvanların kayıt altına alınmasıdır. Hayvanların kayıt altına alınması, hayvan sađlığı ve verimliliğin artması açısından önemlidir.

Yukarıda belirtilen açıklamalar doğrultusunda, belirlenen projelere önemleri dikkate alınarak destek sađlanacaktır. Destek, Tarım İl Müdürlüğü ile işbirliği içerisinde yapılacaktır.

#### **Tarımsal laboratuvar hizmetlerinin geliştirilmesi:**

Laboratuvar hizmetlerine yönelik projeler şu amaçları içermektedir:

- ❖ Laboratuvar hizmetlerinde kullanılan kimyasal malzeme alımı,
- ❖ Gıda katkı-kalıntı ve pestisit analizleri yapımına yönelik cihaz alımı,

Tarımsal laboratuvar hizmetleri tarımın gelişmesinde önemli yer tutmaktadır. Tarımsal verimlilikte toprakların analizi önemlidir. Çiftçilere yapılan analizde, maliyetin tümü yansıtılmamakta, maliyet sübvansede edilmektedir.

Bir diđer önemli konu, gıda katkı – kalıntı analizleri ve pestisit analizlerinin yapılmasıdır. Tokat ili tarımda çok önemli bir safhadadır. Meyve ve sebzeçilikte gün geçtikçe ilerlemektedir. Bu ilerleme ile birlikte tarımda ilaç kullanımını da artmaktadır. Bu gıda sađlığı açısından tehlikeyi de beraberinde getirmektedir. Bunu belirlemek ve tedbir almak, hem bizim tüketicilerimiz ve hem de ihracat için önemlidir. Üretimi bu açıdan kontrol altına alabildiğimiz takdirde hem sađlıklı ürünler yetiştirilecek, hem de ihracat artacaktır. Dolayısıyla tarımda gelişme hızla devam edecektir. Bu proje ile yukarıda bahsedilen analizleri yapabilecek cihaz alımı gerçekleştirilecektir. Böylece, sebze ve meyveler insan sađlığı açısından risk arz eden katkı kalıntı açısından kontrol edilebilecektir.

Kurumumuz yukarıda belirtilen laboratuvar hizmetlerine gerekli desteđi sađlayacaktır. Laboratuvara yönelik yapılacak bu hizmetler, ilimiz tarımının gelişmesini ve tarımsal ürünlerin pazarlanma gücünün artmasını sađlayacaktır. Toprak analizine yönelik çalışma Toprak ve Su Kaynakları Araştırma Enstitüsü tarafından, cihaz alımı ise Tarım İl Müdürlüğü Tarım İl Müdürlüğü tarafından gerçekleştirilecektir.

#### **Organik tarımın yaygınlaştırılması:**

Organik tarım tüm dünyada önemi artırmış ve artırmaya devam etmektedir. Tokat tarımı organik tarım açısından gerekli arazi, tarımsal uygulama ve iklimsel şartlara sahiptir. Türkiye genelinde de sağlıklı tarımsal ürünlerin yetiştirildiği yer olarak tanınmaktadır. Bu özelliklerimizi avantaja dönüştürmek ve tarımsal getiriye artırmak mümkündür. Bu amaca hizmet etmek amacıyla organik tarım ürünleri yetiştirip, pazarlayabilmek için konu ile ilgili sertifikaya ihtiyaç bulunmaktadır. Kurumumuz Tarım İl Müdürlüğü koordinasyonunda, organik tarım ürünleri yetiştiricisi sertifikası almak isteyen üreticilere, bu belgeyi alma yönünde gerekli desteği sağlayacaktır.

#### **Toprak ve su kaynakları veri tabanının hazırlanması:**

Tarımsal üretim ve yatırım kararlarında, etkinliğin sağlanması o yörenin tarım ve su kaynaklarına ilişkin altyapının bilinmesine bağlıdır. Geçmişte hazırlanan bu tür veriler bulunmakla birlikte (toprak haritaları vb) çok eski kaynaklar ve de günümüz teknolojisi ile uyumlu bulunmaktadır. Günümüzde bu tür verilerin coğrafi bilgi sistemi ile uyumlu bir şekilde elektronik ortama atılması gerekmektedir. Stratejik planda yer alan bu hedef ile çok zaman alacak bir uğraşın içerisine girilecektir. Bu konuda Kurumumuz gerekli desteği sağlayacak ve kurumlar arasında gerekli ilişkiyi düzenlemeye gayret edecektir. Konunun sorumlusu Toprak ve Su Kaynakları Araştırma Enstitüsüdür.

#### **Küçük ölçekli sulama göleti yapımı:**

İlimiz gölet yapımı açısından oldukça şanslı olup, 2009 yılı sonu itibariyle 46 adet sulama göletine sahiptir. Son yıllarda meydana gelen kuraklıklar, göletlerin sulamadaki önemini ortaya çıkarmıştır. Göletler, kışın yüzey ve sızıntı sularının depolandığı ve yazın kullanıldığı su depolama tesisleridir. Kurum stratejisi, bu tesislerin mümkün olduğu kadar artırılması yönündedir. Buna yönelik olarak da her yıl gölet yapımına hızla devam etmektedir. Sulama göletlerinin, proje ve uygulamaları, Tarımsal Hizmetler Müdürlüğü tarafından yapılmaktadır. Yapım işlemi hizmet alımı olarak gerçekleştirilmektedir.

#### **Sulama suyu tesisi yapımı:**

Sulama suyu temini amacıyla yapılan projeler ve uygulamaları, Kurumun iki müdürlüğü tarafından sürdürülmektedir. Bunlar Tarımsal Hizmetler Müdürlüğü ile Plan Proje Yatırım ve İnşaat Müdürlüğüdür. Uygulamalar dışarıdan hizmet alımı şeklinde gerçekleştirilmekte olup Kurum tarafından yapı denetim hizmetleri yürütülmektedir. Sulama suyu temini projeleri üç şekilde ayrılabilir.

- 1) Sulama suyunun teminine göre;
  - ❖ Yerüstü suyu kaynaklı sulama tesisleri,
  - ❖ Yeraltı suyu kaynaklı sulama tesisleri,

- 2) Sulama suyunun araziye nakledişine göre;
  - ❖ Açık kanal sulama suyu tesisleri,
  - ❖ Kapalı sistem basınçsız sulama suyu tesisleri,
  - ❖ Kapalı sistem basınçlı sulama suyu tesisleri.
- 3) Sulama suyu temininde enerji kullanım durumuna göre;
  - ❖ Cazibe ile enerji gerektirmeden suyu temin edilen sulama suyu tesisleri,
  - ❖ Pompaj ile enerji harcanarak suyu temin edilen sulama suyu tesisleri.

Bu zamana kadar ilimizdeki projelerin ana yapısını yer üstü suyuna cazibe ile yapılan açık kanal sulama tesisleri oluşturmuştur. Hala da ağırlığını devam ettirmektedir. Fakat son yıllardaki kuraklık ile birlikte, bu sistem ciddi olarak tartışılmaktadır. Açık kanal sulama sisteminde su iletim kayıpları yüksek olmaktadır. Ayrıca yüzey sulamasının birçok dezavantajı bulunmaktadır. Bunlar: Sulamanın etkinliğinin düşük olması ve eğimli ortamlarda toprağa yaptığı erozyondur. Sistem, kullanım kolaylığı ve enerji ihtiyacı olmaması sebebiyle çiftçiler tarafından tercih edilmektedir.

Kurum tarafından uygulanan bir diğer proje tipi ise pompaj ile temin edilen sulama suyuna yapılan, açık kanal sulama suyu tesisleridir. Su kaynakları yerüstü veya yeraltından olabilmektedir. Daha çok yerüstü sulama sularına uygulama yapılmıştır. Bu tesislerde de yüzey sulamanın yukarıda belirtilen tüm olumsuzlukları mevcuttur. Buna ek olarak, suyun temininde de enerji kullanılmaktadır. Bu sistem, suyun cazibe ile elde edilemediği alanlarda uygulanmaktadır. Sistemde enerji maliyetinden dolayı olumsuzluklar yaşanmaktadır. İlimizde de birçok örneği mevcuttur.

Kurum tarafından önemliliği artırılan bir diğer proje tipi ise kapalı sistem sulama suyu tesisleridir. 2008 yılında Tarım Bakanlığı hibe programları desteği ile başlatılan çalışmalar, 2009 yılında da 2 adet hibe desteği alan 5 adet projenin uygulamaya aktarılması ile devam etmiştir. Projeler yer altı suyu ve yer üstü suyuna uygulanabilmektedir. Özellikle yer altı suyundan elde edilen su kaynaklarına; Mülga Köy Hizmetleri Genel Müdürlüğü ile DSİ Genel Müdürlüğü arasında yapılan protokol gereği, kapalı sistem basınçlı sulama tesisi uygulanması zorunluluğu bulunmaktadır. Bununla birlikte, 2009 yılında yapılan, gölet kaynaklı basınçlı sulama suyu tesisi, yörede çok ilgi yaratmıştır. Bundan sonra yapılacak, gölet kaynaklı sulama tesislerinin basınçlı sulama suyu tesisi olarak yapılmasını gündeme getirmiştir. Basınçlı tesisler, yörenin ürün yapısına göre yağmurlama veya damla sulama sistemi olarak tesis edilmektedir. Sistem, sulama etkinliğini artırmakta ve su kayıplarını minimuma indirmektedir. Sistemin ekipmana ihtiyaç hissettirmesi ve enerji masrafı olması, çiftçiler tarafından tercih edilmeme sebebi olarak ortaya çıkmaktadır.

Bir diğerk sistem ise basınçsız kapalı sulama sistemleridir. Bu sistem ile su kapalı tesislerle iletilmekte fakat tarla içindeki sulama yüzey sulama olarak gerçekleştirilmektedir. Bu sistem bugüne kadar, komple bir sulama sistemi olarak ilimizde yapılmamıştır. Sistemin avantajı, su iletim kayıplarının açık kanala göre daha az olmasıdır. Bununla birlikte yüzey sulamanın tüm olumsuzluklarını üzerinde taşımaktadır.

Son yıllardaki kuraklık ile birlikte, sulama sistemlerinde açık kanal sulama sistemi azaltılmak istenmektedir. Bu yöne doğru bir eğilim mevcuttur. Fakat tesis masraflarının yüksekliği kapalı sistemlere olan geçişi geciktirmektedir. Özellikle dış kaynaklı projelerde basınçlı sulama sistemlerinin desteklenmesi, kapalı sisteme yönelik projelerin artmasına sebep olmaktadır. Bununla birlikte, damla sulamanın avantajları çiftçiler tarafından kavranmıştır. Kurumumuzda damla sulama sistemine uygun alanlara, damla sulama tesisi inşa etme eğiliminde olup, bu yöndeki çalışmalarını önümüzdeki yıllarda gerçekleştirecektir.

#### **Arazi toplulaştırma ve tarla İçi geliştirme hizmetleri yapımı:**

Toplulaştırma, tarımsal altyapı hizmetlerinin en önemli projesidir. Toplulaştırma çok parçalı ve düzensiz parsellerin bir araya getirilmesini kapsamaktadır. Toplulaştırma hizmetleri ile birlikte, tarla içi geliştirme hizmeti olarak isimlendirilen tesviye, drenaj, sulama gibi tarımsal altyapı hizmetleri de yerine getirilmektedir.

Tokat ili toplulaştırma hizmeti açısından, Türkiye’de en önde gelen illerden birisidir. Başarılı uygulamaları mevcuttur ve halen devam etmektedir. Fakat son yıllarda ödenek problemleri sebebiyle, sadece devam eden işlerin tamamlanmasına çalışılmaktadır. İlimizde toplulaştırmanın en yoğun yapıldığı yer Erbaa ilçesidir. % 90’a yakın tamamlanmıştır. Niksar ve Zile ovasında da toplulaştırma çalışmaları halen devam etmektedir. Kazova ve Çamlıbel ovalarında toplulaştırma henüz başlamamıştır. Bununla birlikte bu konuda hazırlanmış birçok proje beklemektedir.



## **Ruhsat ve Denetim Hizmetleri:**

---

### **Gayri sıhhi ve sıhhi müesseselere ruhsat verilmesi ve denetleme yapılması:**

İl özel idarelerinde yapılan son düzenlemeler ile birlikte, yeni görev alanlarından birisini oluşturmaktadır. Belediye mücavir alanları dışındaki tüm GSM ve sıhhi müesseselerin ruhsat ve denetim hizmetleri, Kurum tarafından yerine getirilmektedir. Daha çok yeni olmasına rağmen, önemli ilerlemeler kaydedilmiştir. Bu konuda hizmet kalitesinin ve kapasitesinin artırılması yönünde çalışmalar devam etmektedir.

### **Maden, kum ocağı ve su ürünleri işletmelerine kiralama ve denetim yapılması:**

Yeraltı ve yerüstü doğal kaynaklarının, üretime yönelik olarak kiralama ve denetim hizmetlerinden oluşmaktadır. Tokat ilinin çok zengin doğal kaynaklara sahip olması, bu yöndeki faaliyetlerin yoğunluğunu artırmaktadır. Özellikle kum ocağı için ruhsatlandırılabilir bölgelerde, çevresel faktörlere azami dikkat edilecektir. Bu konuda alternatif yaklaşımlar (kıрма taş ocakları gibi) desteklenecektir.

### **Harita imar hizmetlerinin yapılması:**

Bu konuda faaliyeti iki kısma ayırmak gerekmektedir. Birincisi, Köy Yerleşik Planları ile Adrese Dayalı Nüfus Kayıt işlemlerinin yapılmasıdır. Bu faaliyetler, her türlü yatırıma destek sağlayacak bir altyapı hizmeti olacaktır. Bu faaliyetlerden Köy Yerleşik Planlarının, 2013 yılı sonuna kadar tüm köyler için hazırlanması planlanmaktadır. Adrese Dayalı Nüfus Kayıt işleminde ise elektronik ortama veriler aktarılmış olup, 2009 yılında alan faaliyeti ile işlemin tamamlanması planlanmıştır. Bu konulardaki ikinci kısım faaliyetleri ise, belediye mücavir alanları dışındaki parsellerin ifraz (bölme) ve tevhid (birleştirme) hizmetleri oluşturmaktadır. Bu işlemler rutin hizmetler olup; yapılan talep üzerine, yasal sınırlar içerisinde ifraz veya tevhid işlemini yerine getirmekte ve kanunen geçerlilik kazanması amacıyla, Tapu ve Kadastro Müdürlüğüne yapılan işlemi bildirmektedir. Faaliyet ile ilgili herhangi bir sıkışıklık yaşanmamakta olup, gelen tüm taleplere cevap verilmektedir.

## **Sağlık Hizmetleri:**

---

### **Hastane, sağlık ocağı ve evi yapımı:**

Hastane, sağlık merkezi, ocağı veya evi yapımı; İl sağlık Müdürlüğü'nün programı kapsamında gerçekleştirilmektedir. Hastane inşası, 400 Yataklı Tokat Devlet Hastanesi'dir. Kurum olarak hedefimiz, herkesin sağlık hizmetinden kolaylıkla faydalanabilmesi için gerekli

sağlık tesislerini ilimize kazandırmaktır. Bu yönde her türlü katkı Sağlık İl Müdürlüğü vasıtasıyla sağlanmaya çalışılmaktadır.

#### **✚ Sağlık ocaklarında ve evlerinde bakım - onarım ve kalorifer tesisatı yapımı:**

Sağlık ocaklarına yapılacak hizmetin amacı; sağlık ocaklarının ve evlerinin, personelin daha iyi şartlarda hizmet verebileceği bir şekilde getirilebilmesini ve dolayısıyla halka daha iyi hizmet götürülmesini amaçlamaktadır. Bakım ve onarım hizmetinin temelini kalorifer tesisatının yapımı oluşturmaktadır. Yapılacak hizmet, Sağlık İl Müdürlüğü ile işbirliği içerisinde gerçekleştirilecektir.

### **Kültür ve Turizm Hizmetleri:**

---

#### **✚ Tokat ili kültürel değerlerinin ve turizm potansiyelinin geliştirilmesi:**

Tokat ilinin hak ettiği turizm potansiyeline ulaşılabilmesi amacıyla, Kültür ve Turizm İl Müdürlüğü'nün programı çerçevesinde; il tanıtım materyallerinin hazırlanmasına, fuar katılımlarına, tarihi mekânların restorasyonuna, arkeolojik kazı faaliyetlerine, kültürel ve sportif etkinliklere destek sağlanmaktadır.

### **Çevre Koruma ve Dinlenme Hizmetleri:**

---

#### **✚ Kanalizasyon yapılan köylerde çevre kirliliğini azaltmak amacıyla doğal arıtma tesisleri yapımı:**

Kanalizasyon tesisleri, toplum sağlığı açısından önemli bir görevi yerine getirmekle birlikte, ayağının başıboş bırakılması durumunda çevre problemlerine sebep olmaktadır. Bu durum göz önüne alınarak son yıllarda, kırsal birimlerde kanalizasyon tesisi ile birlikte arıtma tesislerinin yapımı gerçekleştirilmektedir. Arıtma tesislerinin yapımında, basitliği, etkinliği ve maliyeti düşünülerek doğal arıtma sistemleri tercih edilmektedir. Doğal arıtma tesisleri yapımı, Yapı Kontrol Müdürlüğü tarafından gerçekleştirilecektir.

#### **✚ Tokat İli Çevre Düzeni Planının yeniden düzenlenmesi:**

Tokat ili için yapılan Çevre Düzeni Planı'nın yeterli görülmemesi sebebiyle, yeniden düzenlenmesi konusunda karar alınmıştır. Mevcut Çevre Düzeni Planının tekrar düzenlenmesi için gerekli kanuni girişimler yapılacaktır. Yapılacak kanuni başvurular sonucunda, yeniden düzenleme konusunda yetki alındığı takdirde, Tokat İli Çevre Düzeni Planı yeniden düzenlenecek ve istenilen ölçekte haritaları yapılacaktır.

### **Aaçlandırma Faaliyetleri:**

Kurumumuz ağaçlandırmanın Tokat'ın bugünü ve geleceęi için önemini dikkate alarak destekleme kararlılıęındadır. Çevre ve Orman İl Müdürlüęünün koordinasyonunda gerekli destek sağlanacaktır.

## **Sosyal Hizmetler**

---

### **Bina bakım onarımlarına ve malzeme alımlarına katkı sağlanması.**

İl Sosyal Hizmetler Müdürlüęünün çalışmalarına katkıda bulunulması amacıyla, bina yapımı, bakım onarımı ve malzeme alımlarına katkı sağlanacaktır.

### **Sosyal yardım ve destek sağlanması.**

Kurumumuz tarafından, asker ailelerine yardım programı yapılmakta ve ihtiyaç sahibi asker ailelerinin bütçelerine katkı sağlanmaktadır. Bir dięer sosyal program kapsamında, sokak hayvanlarının korunmasına katkı sağlanmaktadır. Kurumumuzun önemli bir programı ise; iş kurmakta zorlanan insanlara, mikro kredi desteęi ile yardım sağlanmasıdır. Bu destek "Türkiye Grameen Mikro Kredi Destek Programı" kapsamında yürütölmektedir.

## **Güvenlik ve Sivil Savunma Hizmetleri**

---

### **Sivil savunma hizmetlerine yönelik malzeme ve hizmet alımı yapılması.**

İl Acil Afet Müdürlüęünün çalışmalarına katkıda bulunulması amacıyla, kurum hizmetlerinde kullanılmak üzere çeşitli sivil savunma malzemeleri alımına destek sağlanacaktır.

### **Hizmet binası ve lojman yapım ve bakım onarımı.**

İl Emniyet Müdürlüęünün programı kapsamında yapılacak olan muhtelif inşaat faaliyetlerine destek sağlanacaktır.

### **MOBESE Sistemi Kurulması.**

İnsanlarımızın can ve mal güvenlięi açısından önemli işleve sahip olan MOBESE sisteminin ilimizde de tesis edilmesi amaçlanmaktadır. Bu amacı gerçekleştirmek için gerekli destek Kurumumuz tarafından sağlanacaktır.

## **2- PERFORMANS SONUÇLARI TABLOSU VE DEĞERLENDİRİLMESİ**

## İSKÂN VE TOPLUM REFAHI HİZMETLERİ



**STRATEJİK AMAÇ 1****TÜM KIRSAL YERLEŞİM BİRİMLERİNE; SAĞLIKLI VE YETERLİ İÇME SUYU SAĞLANACAKTIR.****STRATEJİK HEDEF 1.1****Tokat ili kırsal yerleşim birimlerinin tümüne içme suyu sağlanmış olup, 2013 yılı sonunda içme suyu yetersizliği çeken köy oranı % 2.50 oranına indirilecektir.****Performans Hedefi:**

Tanımı	Yıllar				
	2007 Gerçekleşme	2008 Gerçekleşme	2009 Hedef	2009 Gerçekleşme	Hedeften Sapma (%)
İçme suyu tesisi bakım onarım yapılan köy oranı (%)	27	20	16	28	+ 75

**Performans Göstergeleri:**

S.No	İsmi	Yıllar				
		2007 Gerçekleşme	2008 Gerçekleşme	2009 Hedef	2009 Gerçekleşme	Hedefe Ulaşma (%)
1	Bakım onarım ve ilave yapılan içme suyu tesisi yapılan yerleşim birimi sayısı (adet)	164	120	100	165	165
2	Bakım onarım ve ilave yapılan içme suyu tesislerine ayrılan kaynak miktarı (TL)	2,791,275.00 (2,714,891 -KÖYDES)	1,685,534.25 (1,535,387 – KÖYDES)	357,000.00	416,678.37	117

### Değerlendirme:

✓ 2009 yılı içerisinde; bakım onarım yapılan tesis sayısı planlanan orandan çok fazla gerçekleştirilmiştir. Stratejimiz, bakım-onarım oranını yıllar içerisinde azaltmaktır. Bununla birlikte, bu stratejiye ulaşılmak istenen hedef gerçekleşmemiştir. Bunun sebebi de iki önemli unsura dayanmakta olup, bunlar:

- Heyelan ve kuraklıktan dolayı, gözelerdeki su miktarının azalması veya kaybolması,
- Özellikle eski yapım kanalizasyon tesislerinin iletim hatlarında sık sık arızaların meydana gelmesidir.

2013 yılı sonuna kadar, bakım-onarım oranının % 2.50'ye indirmenin mümkün olamayacağı görülmektedir. Bunu yapabilmek için; tesislerin bakım-onarım işlerinin daha farklı alternatifler üretilerek yapılmasında gereklilik görülmektedir. Bunlar:

- Tesis bakım-onarım işlerinin, ihale mevzuatı doğrultusunda, ilk yapım anında ihale edilerek, hizmet alımı şeklinde karşılanması,
- Ekonomik ömrünü doldurmuş tesislerin komple yenilenmesi,
- Tesislerin yapılacak kanuni düzenlemeler ile tesislerin kullanan tüzel kişiliklere teslimi ve bakım ve onarımın bu tüzel kişiler tarafından karşılanması,
- Bakım-onarım hizmetlerinin daha da yerele indirilerek karşılanması (muhtarlıklara yardım mekanizmasının etkinliğinin artırılması)

vb. alternatifler olabilir.

✓ 2009 yılı içerisinde, konu ile ilgili olarak, İl Özel İdaresinin kendi kaynaklarını daha fazla artırdığı görülmektedir. KÖYDES yatırımlarının miktarı azalmıştır. 2009 yılında faaliyet yürütülen 165 tesisin bakım-onarımı, İl Özel İdaresi kaynakları ile karşılanarak yapılmıştır. Aşağıda yer alan grafikten de görüleceği gibi, İl Özel İdaresinin konu ile ilgili harcaması artarak devam etmektedir.

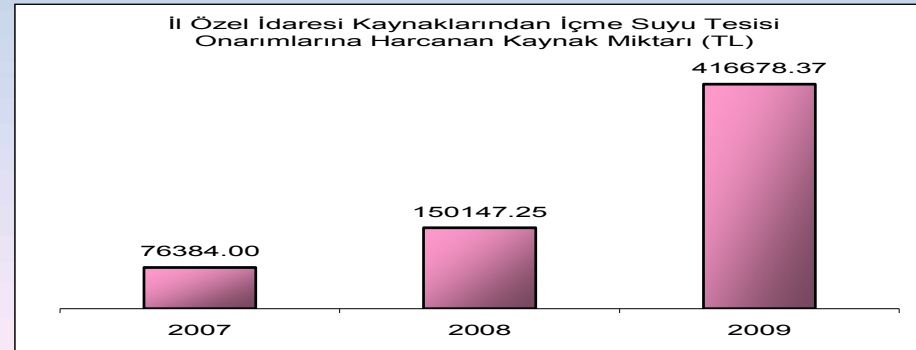

## Projeler veya Faaliyetler:

Uygulayan Birim: : İL ÖZEL İDARESİ YAPI KONTROL MÜDÜRLÜĞÜ				
S.No	Proje veya Faaliyet İsmi	Yerleşim Yeri (adet)	Kaynak	İşin durumu
1	<b>Bakım onarım ve ilave yapılan içme suyu tesisi yapımı</b> <ul style="list-style-type: none"><li>✚ <u>Merkez:</u> Aş. Gökçe, Taşlıçiftlik, Karakaya, Bula, Çördük, Kömeç, Yatmış, Döllük, Günçalı, Kocacık, Dedeli, Kadıvakfı, Nebiköy, Çubuklu, Dereyaka, Daylıhacı, Bula, Bakışlı, Gözpınar, İhsaniye, Yazıbaşı, B.Bağlar, Kızılköy,Çamaltı, Ormanbeyli, Gökdere, Gözova, Akın, Kabatepe, Hanpınar, Avşarağzı, Yayladalı, Alan, Akyamaç, Bedirkale, K.Bağlar, Çamağzı, Ortaören, Killik</li><li>✚ <u>Almus:</u> Oğulbey, Hubyar, Babaköy, Armutalan, Arısu, Bakımlı, Alan, Kuruseki, Kızılelma, Çayönü, Teknecik, Mescit, Gümeleönü</li><li>✚ <u>Artova:</u> Aktaş, Gümüşyurt, Yağcımus, Bebekderesi, Taşpınar, İğdır, Evlidere</li><li>✚ <u>Başçiftlik:</u> Erikbelen, Sarıağıl, Alan</li><li>✚ <u>Erbaa:</u> Pınarbeyli, Tepekışla, Beykaya, Cibril, Evciler, Karaağaç, Kale, Endekpınarı ,Canbolat</li><li>✚ <u>Niksar:</u> Beyçayırı, Muhtardüzü, Kapağzı, Camidere, Oluklu, Ayval Akgüney, Bayraktepe, Kaşıkçı, Gözpınarı, Çayköy, Haydarbey, Örenler, Sorhun</li><li>✚ <u>Pazar:</u> Taşlık, Dereçaylı, Çayıraltı, Ocaklı, Ballica, Çayköy, Menteşe</li><li>✚ <u>Reşadiye:</u> Göndoğan, Toklar, Bostankolu, Yeşilyurt, Kuyucak, Döllük, Çat, Esen, Gökköy, İslamlı, Beşdere, Uğurlu, Belpınar, Sazak, Sarıayla, Taşlıca, Çayırpınarı, Keteneği, Güneygölcük, Çakmak, Hebüllü, Çınarcık</li></ul>	165	416,678.37	Tamamlandı.



<p>✚ <u>Turhal</u>: Dereçaylı, Dökmetepe, Çamlıca,Kazancı, Çivril, Kalaycık, Necip, Gökdere, Kuşoturağı, Çayıraltı, Kayaören, Bahçebaşı, Çayköy, Ataköy, Hasanlı, Yağlıalan, Akçatarla, Yenialan, Erenli</p> <p>✚ <u>Sulusaray</u>: Uylubağı, Ilıcak, Beyazıt</p> <p>✚ <u>Yeşilyurt</u>: Ekinli, Çırdak, Yeniköy</p> <p>✚ <u>Zile</u>: Ayvalı, Sofular, Hacılar, Yünlü, Emirören, Çayıroluğu, Akkılıç, Kurupınar, Kervansaray, Karakuzu, B.Karayün, Osmanpınarı, Boldacı, Çamdere, Yeniderbent, Sekikişla, Haramikişla, Selamet, Ağılıcık, Hatıppınarı, Emirdolu, Bayır, Kazıklı, Karışeyh, Koçaş, Karşıpınar, Kırlar, Narlıkişla</p>			
---	--	--	--

**STRATEJİK HEDEF 1.2**

Sağlıklı bir içme suyu sağlayabilmek için klorklama tesislerini kurmak ve 5 yıl içerisinde köylerin tamamında tesis etmek.

**Performans Hedefi:**

Tanımı	Yıllar				
	2007 Gerçekleşme	2008 Gerçekleşme	2009 Hedef	2009 Gerçekleşme	Hedeften Sapma (%)
Klorklama tesisi tamamlanan içme suyu tesisi oranı (Kümülatif toplam) (%) (Toplam tesis sayısı 1300 alınmıştır)	0	1.2	9.6	1.8	- 81

**Performans Göstergeleri:**

S.No	İsmi	Yıllar				
		2007 Gerçekleşme	2008 Gerçekleşme	2009 Hedef	2009 Gerçekleşme	Hedefe Ulaşma (%)
1	Klorklama cihazı yapılan tesis sayısı	0	16	125	7	6
2	Klorklama cihazı için harcanan kaynak miktarı (TL)	0	11,540.40	100,000.00	5,600.00	6

**Değerlendirme:**

İçme suyu tesislerine klorklama ünitesi konması, Kurumun amaçları arasında 2009–2013 Stratejik Planı ile birlikte girmiştir. Bu amaç; Kurumun hizmet verdiği insanlara daha kaliteli bir hizmet götürme vizyonundan ileri gelmektedir. Bununla birlikte; Sağlık Bakanlığı tarafından son çıkan genelgelerle uyum sağlamasına yönelik gerekli çalışma yapılamamıştır. Konunun sağlık açısından öneminden dolayı, gerekli düzenlemelerin yapılması beklenmektedir. Önümüzdeki yıllarda, konu ile ilgili gerekli düzenlemeler yapıldığında, stratejik hedef yakalanmaya çalışılacaktır.

**Projeler veya Faaliyetler:**

Uygulayan Birim: : İL ÖZEL İDARESİ YAPI KONTROL MÜDÜRLÜĞÜ				
S.No	Proje veya Faaliyet İsmi	Klorlama Tesisi Sayısı (adet)	Kaynak	İşin durumu
1	<b>Bakım onarım ve ilave yapılan içme suyu tesisi yapımı</b> ✚ <u>Merkez:</u> Kızılöz (2 depo), Çubuklu (2 depo), Kömeç, Kocacık ✚ <u>Reşadiye:</u> Yağsıyan	7	5,600.00	<b>Tamamlandı.</b>

**STRATEJİK AMAÇ 2****GÖREV ALANI İÇERİSİNDEKİ TÜM YERLEŞİM BİRİMLERİNE, ÇALIŞIR DURUMDA KANALİZASYON HİZMETİNİ SUNMAK.****STRATEJİK HEDEF 2.1****2012 yılı sonuna kadar köylerin % 95'inin kanalizasyonu tamamlanacaktır.****Performans Hedefi:**

Tanımı	Yıllar				
	2007 Gerçekleşme	2008 Gerçekleşme	2009 Hedef	2009 Gerçekleşme	Hedeften Sapma (%)
Kanalizasyon tamamlanma oranı (Kümülatif Toplam) (%)	86	88	90	92	+2

**Performans Göstergeleri:**

S.No	İsmi	Yıllar				Hedefe Ulaşma (%)
		2007 Gerçekleşme	2008 Gerçekleşme	2009 Hedef	2009 Gerçekleşme	
1	Yapılan yeni tesis kanalizasyon sayısı (adet)	11	11	15	6	47
2	Kanalizasyonu tamamlanan köy sayısı (adet)	529	540	555	546	98
3	Yeni tesis kanalizasyon için harcanan kaynak miktarı (TL)	45,360.00	60,500.00	250,000.00	45,000.00	18

### Değerlendirme:

2009 yılı için planlanan yeni tesis kanalizasyon miktarının yaklaşık yarısına ulaşılabilmektedir. Bunun en önemli sebebi belirlenen ödeneğin ancak % 18'inin bu amaçlı kullanılmasından ileri gelmektedir. Bununla birlikte özellikle köy sayısında meydana gelen azalma (2009 yılı öncesi 610, 2009 yılında ise 590 köy sayısı alınmıştır.) ile birlikte, belirlenen stratejiden % 3 daha iyi bir seviyeye ulaşılmıştır. 2009 yılı sonu itibariyle, köylerin % 93'ünün kanalizasyon tesisi bulunmaktadır. 2012 yılı sonu itibariyle hedef olarak seçilen % 95'e ulaşmak mümkün görülmektedir.

### **Projeler veya Faaliyetler:**

Uygulayan Birim: : İL ÖZEL İDARESİ YAPI KONTROL MÜDÜRLÜĞÜ				
S.No	Proje veya Faaliyet İsmi	Yerleşim Yeri (adet)	Kaynak	İşin durumu
1	<b>Yeni tesis kanalizasyon yapımı</b> + Merkez: Aydoğdu + Başçiftlik: Yeşilçam + Pazar: Ballica + Reşadiye: İsmailiye, Çayırpınar, Uğurlu + Sulusaray: Sarıyaprak (iş devam ediyor)	6	45,000.00	Tamamlandı.

**STRATEJİK HEDEF 2.2**

2013 yılı sonunda, bakım-onarım ihtiyacı hissedilen kanalizasyon tesisi oranı % 10'lar seviyesine getirilecektir.

**Performans Hedefi:**

Tanımı	Yıllar				
	2007 Gerçekleşme	2008 Gerçekleşme	2009 Hedef	2009 Gerçekleşme	Hedeften Sapma (%)
Yıllık bakım-onarım ihtiyacı olan kanalizasyon tesisi oranı (%)	20.4	23.2	9.9	31.7	+ 220

**Performans Göstergeleri:**

S.No	İsmi	Yıllar				
		2007 Gerçekleşme	2008 Gerçekleşme	2009 Hedef	2009 Gerçekleşme	Hedefe Ulaşma (%)
1	Kanalizasyon tesisi iyileştirme ve bakım-onarım çalışması yapılan yerleşim yeri sayısı (köy)	108	125	55	173	314
2	Kanalizasyon iyileştirme ve bakım-onarım için harcanan kaynak miktarı (TL)	315,610.00	232,313.39	100,000.00	412,885.00	412

### Değerlendirme:

✓ 2009 yılı içerisinde; bakım onarım yapılan tesis sayısı planlanan oranın yaklaşık 3 katı kadar gerçekleştirilmiştir. Stratejimiz, bakım-onarım oranını yıllar içerisinde azaltmaktır. Tesislerde bakım onarım oranının fazlalığı, özellikle eski tesislerde büz kullanımının yaygın olması ve bunun tıkanmalar sebep olmasından ileri gelmektedir. Yeni yapım tesislerde, bu olumsuzluğu gidermek amacıyla, büz yerine korige boru kullanılmaktadır. 2013 yılı sonuna kadar, bakım-onarım oranının % 10 düzeyine indirmenin mümkün olamayacağı görülmektedir. Bunu yapabilmek için; tesislerin bakım-onarım işlerinin daha farklı alternatifler üretilerek yapılmasında gereklilik görülmektedir. Bunlar:

- Tesis bakım-onarım işlerinin, ihale mevzuatı doğrultusunda, ilk yapım anında ihale edilerek, hizmet alımı şeklinde karşılanması,
- Ekonomik ömrünü doldurmuş tesislerin komple yenilenmesi,
- Tesislerin yapılacak kanuni düzenlemeler ile tesislerin kullanan tüzel kişiliklere teslimi ve bakım ve onarımın bu tüzel kişiler tarafından karşılanması,
- Bakım-onarım hizmetlerinin daha da yerele indirilerek karşılanması (muhtarlıklara yardım mekanizmasının etkinliğinin artırılması)

vb. alternatifler olabilir.

✓ 2009 yılı için belirlenen kaynak miktarı 4 kat aşmıştır. Esasında geçmiş yıllar ile uyumludur. Bununla birlikte, bakım-onarım isteğinin yüksek düzeyde olması, harcanan kaynağında yüksek düzeyde gerçekleşmesine sebep olmuştur. Ayrıca İl Kültür ve Turizm Müdürlüğü de bazı belde merkezlerinde kanalizasyon tesisi iyileştirilmesine yönelik faaliyet gerçekleştirmiştir.

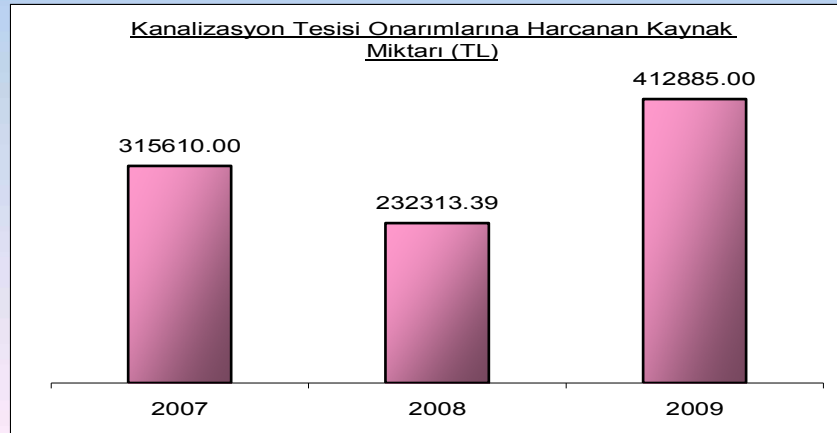

## Projeler veya Faaliyetler:

Uygulayan Birim: : İL ÖZEL İDARESİ YAPI KONTROL MÜDÜRLÜĞÜ				
S.No	Proje veya Faaliyet İsmi	Yerleşim Yeri Sayısı	Kaynak	İşin durumu
1	<b>Bakım onarım ve iyileştirme yapılan kanalizasyon tesisi yapımı</b> <ul style="list-style-type: none"><li>✚ <u>Merkez:</u> Çamdere, Gözova, Ulaş, Döllük, Ballidere, Kılıçlı, Bula, B.Bağlar, Çerçi, Karakaya, Hasanbaba, Taşlıçiftlik, K.Bağlar, Gölcük, Nebiköy, Tahtoba, Çöreğibüyük, Semerci, Bakışlı, Tekneli, Alan, Dodurga, Dedeli, Kadıvakfi, Akın, Çördük, Çökellikışla, Dereyaka, Daylıhacı, Günçalı, Kızılköy, Çubuklu, Keşlik, Yakacık, Killik, Ormanbeyli, Yayladalı, Sevindik, Kızık, Kömeç, Yatmış, Güzelce, Yazıbaşı, Çamağzı, Kocacık, Ortaören, İhsaniye, Pınarlı, Yelpe, Karkıncık, Günevi</li><li>✚ <u>Almus:</u> Bakımlı, Üçyol, Babaköy, Sağırlar, Hubyar, Kızılelma, Alan, Durudere, Teknecik, Arısu</li><li>✚ <u>Artova:</u> İğdir, Bayırlı, Ulusulu, Gürardıç, AşağıGüçlü, Taşpınar, Yağcımusa, Devecikargın, Aktaş ,</li><li>✚ <u>Başçiftlik:</u> Aydoğmuş, Dağüstü</li><li>✚ <u>Erbaa:</u> Doğanyurt, Karaağaç, Endekpınarı, Hacıpazarı, Evciler, Tepekışla, Ballibağ, Hacıbüğü, Benli, Yoldere, İverönü, Osmanköy, Küplüce, Güveçli, Bağpınarı</li><li>✚ <u>Niksar:</u> Çayköy, Kapağzı, Araköy, Ardıçlı, Mahmudiye, Korulu, Musapınarı, Direkli, Arıpınar, Terzioğlu, Budaklı, Eryaba, Mutluca, Işıklı, Çiçekli, Hacılı, Kiracı, Camidere, Sarıağıl, Sulugöl, Günlüce, Bilgili, Güzelyayla, Gözpınarı, Yeşilköy, Yarbaşı, Ormancık</li><li>✚ <u>Pazar:</u> Taşlık, Ocaklı, Tatar, Dereçaylı, Tepeçaylı, Çayköy, Bağlarbaşı,</li></ul>	171	382,885.00	Tamamlandı.



	<p>Beşevler,</p> <p>✚ <u>Reşadiye</u>: Göllüköy, Yeşilyurt, Köklüce, Danişment, İslamlı, Sarıyayla, İbrahimşeyh, Çakraz, Abdurrahmanlı, Güvendik, Yağsıyan, Gökköy, Çambalı, Çakırlı, Sazak, Güneygölcük, Keteneği, Taşlıca</p> <p>✚ <u>Sulusaray</u>: Beyazıt, Sarıyaprak</p> <p>✚ <u>Turhal</u>: Çivril, Gümüştöpe, Kazancı, Üçyol, Hamidiye, Necip, Kayaören, Kızıkkaya, Gökdere, Yeniköy</p> <p>✚ <u>Yeşilyurt</u>: Bütet, Doğlacık, Yağmur</p> <p>✚ <u>Zile</u>: Kervansaray, Boldacı, Alibağı, Karakaya, Ede, Fatih, Emirören, Yapalak, Kurupınar, Çeltek, Karakuzu, Çamdere, Yünlü, Çayır, Narlıkışla, Reşadiye</p>			
--	--	--	--	--

Uygulayan Birim: İL KÜLTÜR VE TURİZM MÜDÜRLÜĞÜ				
S.No	Proje veya Faaliyet İsmi	Miktarı	Kaynak	İşin durumu
1	<p><b>Bakım onarım ve iyileştirme yapılan kanalizasyon tesisi yapımı</b></p> <p>✚ Merkez Akbelen beldesi</p> <p>✚ Reşadiye Cimitekte beldesi</p>	2	30,000.00	Tamamlandı.

**STRATEJİK AMAÇ 3**

**ULAŞIMIN HIZLI VE GÜVENLİ BİR ŞEKİLDE SAĞLANABİLMESİ İÇİN BÜTÜN KIRSAL YERLEŞİM BİRİMİ YOLLARI ÇAĞDAŞ STANDARTLARA KAVUŞTURULACAKTIR.**

**STRATEJİK HEDEF 3.1**

**Kurumumuz görev alanı içerisinde yer alan yolların, yapılacak çalışmalar ile standartları artırılacaktır.**

**Performans Hedefi:**

Tanımı	Yıllar				
	2007 Gerçekleşme	2008 Gerçekleşme	2009 Hedef	2009 Gerçekleşme	Hedefften Sapma (%)
Yol yapım ve bakım çalışmalarının çok çeşitlilik arz etmesinden dolayı, herhangi bir performans hedeflemesi yapılamamıştır.					

**Performans Göstergeleri:**

S.No	İsmi	Yıllar				
		2007 Gerçekleşme	2008 Gerçekleşme	2009 Hedef	2009 Gerçekleşme	Hedefe Ulaşma (%)
1	Tesviye Yapımı (km)	-	25	0	5	-
2	Orman Yolu Yapımı (km)	-	-	100	352.5	352
3	Yol Onarımı Yapımı (km)	-	6.5	100	66.7	67
4	Stabilize Kaplama Yapımı (km)	32.5	28	150	283.1	189
5	Asfalt Bakımı Yapımı (km)	810	320	900	1453	161
6	Malzemeli Bakım Yapımı (km)	12	22.5	50	31.65	63
7	Greyderli Bakım (km)	4100	2200	3000	5740	191
8	Banket Bakımı Yapımı (km)	-	-	3000	3330	111
9	Kar Mücadelesi (km)	-	-	8000	11260	141
10	Büz-Menfez Konması (köy)	-	-	10	18	180
11	Köprü-Menfez Dolgusu Yapımı (köy)	-	-	12	16	133
12	Heyelan Temizliği Yapımı (köy)	-	-	30	44	147
13	Yol yapım-bakım ve çeşitli mal ve malzeme için harcanan kaynak miktarı (TL)	-	284,780.00	2,250,000.00	2,093,686.76	93

### **Değerlendirme:**

**İlimiz İl Özel İdaresinin sorumluluk sahasında yer alan yerleşim merkezlerinin ulaşım problemi bulunmamaktadır. Bununla birlikte bazı köylerde mahalleler arası yol açma çalışmaları, yollara sanat yapılarının yapılması, yol bakım-onarım çalışmaları yapılması ve yol standartlarının artırılması faaliyetleri devam etmektedir. Yol standartlarının yükseltilmesinde en önemli uygulama olan asfalt yapım işlemi, KÖYDES uygulamasının başlaması ile birlikte, KÖYDES programı vasıtasıyla yapılmaktadır. Kurum tarafından yapılan faaliyetler, daha çok, bakım onarım ve stabilize kaplama üzerinedir. 2009 yılında, yol hizmetlerine ayrılan kaynak miktarında, 7 kat artış meydana gelmiş olup, buna bağlı olarak da yapılan iş miktarında da önemli artışlar yaşanmıştır. Sadece tesviye yapımı olarak ifade edilen yeni yol yapımında 2008 yılına göre düşüş yaşanmıştır. Esasında, yeni yol yapımı, programda yer almayan bir uygulama olmasına rağmen, 2009 yılında 5 km olarak gerçekleşmiştir. Yukarıda da belirtildiği gibi, Tokat ilinde yerleşim merkezleri arasında, yeni yol yapımına ihtiyaç bulunmamaktadır. Yukarıda gösterilen performans göstergelerinin bazı kalemleri, bu faaliyet raporu içerisinde ilk kez belirlenmiştir. Bu sebepten dolayı geçmiş yıllar için değerler yazılmamıştır.**

## Projeler veya Faaliyetler:

Uygulayan Birim: : İL ÖZEL İDARESİ YOL VE ULAŞIM HİZMETLERİ MÜDÜRLÜĞÜ				
S.No	Proje veya Faaliyet İsmi	Miktarı	Kaynak	İşin durumu
1	<b>Tesviye Yapımı</b> ✚ <u>Reşadiye</u> :Tozanlı-Fındıcak-Tonbey mah.Yolu-(5 km.)	5 km.		Tamamlandı
2	<b>Orman Yolu Yapımı</b> ✚ <u>Merkez</u> :Kabatepe,Avlunlar,Batmantaş,Gaziosmanpaşa,Gökdere-Yakacık,Şehitler,Çördük,Beşören - (29 km) ✚ <u>Artova</u> :Bebekderesi,Yenice,Aktaş,Mertekli,Tanyeli,Sağlıca,Gürardıç,Poyrazalan,Ahmetdanişment, Ağmusa, Devecikarkın, Yukarıgüçlü, Kunduzağlı - (49 km) ✚ <u>Erbaa</u> :Sokutaş, Aydınsofu, Hacıali, Kavalcık, Oğlakçı, Ağcakeçili, Endekpınarı, Evciler, Tanoba - (43 km) ✚ <u>Niksar</u> : Bayrakepe, Teknealan - (3 km) ✚ <u>Pazar</u> :Ocaklı,Ovacık,Dereköy-(7 km.) ✚ <u>Sulusaray</u> : Çime, Beyazıt, Sarıyaprak, Alpudere, Tekkeyeni, Balıkhisar - (23 km) ✚ <u>Turhal</u> : Üçyol, Çamlıca, Yazitepe, Koruluk, Gümüştöpe, Ormanözü, Çivril, Sarıkaya, Bahçebaşı - Yeniköy, Çaylı - (18.5 km) ✚ <u>Yeşilyurt</u> : Ekinli, Sivri, Karaoluk, Bütet, Yağmur, Doğlacık, Doğanca, Karagözgöllüalan, Sekücek, Yeniköy, Bahçebaşı, Çırdak - (38 km) <u>Zile</u> : Uzunöz, Çayıroluğu, Ağılıcık, Söğütözü, Evrenköy, Yıldıztepe, Üçkaya, Çamdere, Küçüközlü, Karakaya, Ütük, Alibaç mezra yolu, Armutalan, Binbaşioğlu, Karakuzu, Büyükkozluca, Çeltek, Yaylakent, Kuzualan, Uzunköy, Özyurt, Derebaşı, Emirdolu, Küçükkozluca, Karşıpınar, Çakırcalı, Çapak, İğdir, Karaşeyh,	352.5 km	-	Tamamlandı

	Bayır, Kireçli – (142 km)			
<b>3</b>	<b>Yol Onarımı Yapımı</b> <ul style="list-style-type: none"> <li>🚧 <u>Merkez:</u> Karakaya, Bedirkale, Alan-Dereyaka, Gökdere, Pınarlı, Yukarıgüçlü - (15.2 km)</li> <li>🚧 <u>Almus:</u> Sarıören-Çayönü-Hubyar Y.Ay., Çiftlik, Alan-Taşlıtarkla yolu – (10 km)</li> <li>🚧 <u>Erbaa:</u> Şükür, Ermeydanı, Sorkun – (9 km)</li> <li>🚧 <u>Niksar:</u> Çatak, Çalca, Akgüney, Kapağzı, Camidere – (7.5 km)</li> <li>🚧 <u>Pazar:</u> Ballica, Çayköy-(2 km.)</li> <li>🚧 <u>Reşadiye:</u> Karşıkent – (20 km)</li> <li>🚧 <u>Sulusaray:</u> Balıklaya-Uylubağı – (3 km)</li> </ul>	<b>66.7 km</b>	-	<b>Tamamlandı</b>
<b>4</b>	<b>Stabilize Kaplama Yapımı</b> <ul style="list-style-type: none"> <li>🚧 <u>Merkez:</u> Derekişla-Mülk, Alan-Dereyaka, Şehitler, Yelpe, Çamlıbel-Çiftlik, Kadıvakfi, Kabatepe, Uğrak, Tekneli, Dereağzı, Çamlıbel, Aydoğdu, Fırındere, Çayören-Batmantaş, Pınarlı, Yukarıgüçlü, Aluç - (49.5 km)</li> <li>🚧 <u>Almus:</u> Çayönü-Sarıören, Çiftlik – (12 km)</li> <li>🚧 <u>Artova:</u> Yukarıgüçlü-Boyunpınar, Artova-Çelikli – (12 km)</li> <li>🚧 <u>Başçiftlik:</u> Erikbelen, Yeşilçam, Alan – (5.5 km)</li> <li>🚧 <u>Erbaa:</u> İverönü, Dereçiftlik, Gökal, Evciler, Kale, Şükür, Alan, Kozlu, Beykaya, Gümüşalan – (34 km)</li> <li>🚧 <u>Niksar:</u> Hasyeri, Yeşilkaya, Kumçiftlik, Yeşilhisar, Yakınca, Gülbayır, Çiçekli, Yeşilyurt, Akınca, Bilgili, Özalan-Eyneağzı, Eyneağzı, Çatak, Kuyuzak-Yazıcık, Gerit, Kaşıkçı, Büyükyurt, Güzelyayla-Tahtalı, Yarbaşı, Edilli, Karakaş, Alçakbel-Çamiçi, Gökçeoluk, Çalca – (62.3 km)</li> </ul>	<b>283.1km</b>	-	<b>Tamamlandı</b>

	<p>✚ <u>Pazar</u>:kaledere-Manastır,Çiftlik-Ovayurt,Çiftlik-(8.1 km)</p> <p>✚ <u>Reşadiye</u>: İsmailiye, Tozanlı-Fındıcak, Yoğunpelit, Dalpınar, Gökköy, Çayırpınar, Bağdatlı, Yolüstü-Zinav Gölü, Çınarcık, Kızılcaören-Ağıl, Karlıyayla-Çamlıkaya, Döllüköy – (47.5 km)</p> <p>✚ <u>Sulusaray</u>: Sarıyaprak, Tekkeyeni-Çiftlik, Dutluca-Uylubağı – (15 km)</p> <p>✚ <u>Turhal</u>: Derbentçi, Çamlıca, Yazıtepe-Koruluk, Necip, Arzupınar, Tatlıcak, Şatroba, Taşlıhöyük, Kayaören – (17 km)</p> <p>✚ <u>Zile</u>: Aluçözü, Küçüközlü, Ede-Kızılızüm mezrası, Üçköy, Kozdere, Yeşilce, Narlıkışla, Haramıkışla, Sekikışla, Reşadiye – (20.2 km)</p>			
<b>5</b>	<p><b>Asfalt Bakımı (Yama) Yapımı</b></p> <p>✚ <u>Merkez</u>: Pazar, Kızılöz-Çatlı, Eski Turhal Yolu, Kat, Çiftlik-Büğet, Güzelce-Kervansaray, Taşlıçiftlik, Dereyaka, Söngüt-Güryıldız, Gökdere, Bedirkale, Üzümören-Ovayurt, Menteşe-Ovayurt, Çat, Çat-Ormandibi, Çamlıbel-Büğet, Ballica, Deveçaylı, Omala-Kadıvakfi, Üzümören, Emirseyit, Büyükyıldız, Kadıvakfi, Gökder-Canpolat, Akın, Behram, Aktepe, Kızık, Ortaören, Kızılkaya, İhsaniye, Dereçaylı, Kadıvakfi, Çökellikışla, Beşören, Çördük, Batmantaş, Kat, Emriseyit, Çamdere, Günevi, Ulaş-Çamaltı, Semerci, Bozatalan, Gözova, Gevrek, Kınık, Difoy-Yazıbaşı, Aydınca, Aktepe - (435 km)</p> <p>✚ <u>Almus</u>: Ataköy, Ormandibi-Çat, Ataköy-Almus, Çevreli, Gümelönü, Sol Sahil Yolu, Çamköy-Kolköy, Sağ Sahil Yolu, Gevrek – (167 km)</p> <p>✚ <u>Artova</u>: Artova Grup Yolu, Artova-Yağcımus, Artova-Zile, Ağmusa, Çelikli, Salur, Aşağıgüçlü, Killik, Tahtoba, Çeltek, Belkaya – (81 km)</p> <p>✚ <u>Erbaa</u>: Gökalp Grup Yolu, Erbaa-Kaleköy, Kale, Tepekışla-Doğanyurt, Kızılçubuk, Ağcakeçili, Aydınsofu, Osmanköy, Çakırlı-Çeşmeli, Hacıbüki,</p>	<b>1453 km</b>	-	<b>Tamamlandı</b>

	<p>Tepeyatak, Eryaba, Erbaa Grup Yolu, Fındıcak-Kozlu, Ağcaalan, Çamdibi, Pınarbeyli, Gümüşalan, Gökal – (131 km)</p> <p>🚧 <u>Niksar:</u> Eski Erbaa-Niksar Grup Yolu, Şahinli-Mahmudiye Grup Yolu, Niksar-Fatlı Grup Yolu, Hacılı Grup Yolu, Reşadiye-Niksar Grup Yolu, Buzköy, Budaklı, Tepeyatak, Bayraktepe, Eryaba, Ormancık, Niksar-Ataköy, Kapağzı, Büyükyurt, Yolkonak, Köklüce, Gürçeşme, Hüseyingazi, Ayvaz – (174 km)</p> <p>🚧 <u>Reşadiye:</u> Kavaklıdere-Bereketli, Turaç, Baydarlı-Demircili, Güvendik Grup Yolu, Kızılcaören, Soğukpınar, Sazak Grup Yolu, Tozanlı Grup yolu – (127 km)</p> <p>🚧 <u>Sulusaray:</u> Dutluca, Alpu dere, Balıkhisar, Balıklaya, Çime-Beyazıt, Belpınar, Buğdaylı – (40 km)</p> <p>🚧 <u>Turhal:</u> Turhal-Pazar Grup Yolu, Yazıtepe-Yenisu Grup Yolu, Yazıtepe-Üçyol, Kuzalan, Koruluk-Şenyurt, Ulutepe-Sarıkaya Grup Yolu, Sarıkaya, Şatroba-Bahçebaşı Grup yolu, Elalmış, Çaylı – (150 km)</p> <p>🚧 <u>Yeşilyurt:</u> Çıkırık, Kuşçu, Doğanca, Ekinli, Çırdak – (39 km)</p> <p>🚧 <u>Zile:</u> Kozlu Grup Yolu, Özyurt, Evrenköy, Hanözü, Olukma, Kurupınar, Fatih, Korucak, Söğütözü, Selamet, Şeyhnusrettin, Özyurt, Kireçli, Koçaş, Kepez, Şeyhahmet, Salur, Kozluca, Eskidağığı, Yenidağığı, Ütük, Derebaşı, Emirdolu – (109 km)</p>			
6	<p><b>Malzemeli Bakım Yapımı</b></p> <p>🚧 <u>Merkez:</u> Taşlık, Gölcük-Şehitler, Bakışlı, Ahmetalan - (3.5 km)</p> <p>🚧 <u>Almus:</u> Alan, Gevrek-Öküşmen, Karadere, Sağırlar, Üçgöl, Alan, Karadere – (9 km)</p> <p>🚧 <u>Erbaa:</u> Cibril, Şükür – (2 km)</p> <p>🚧 <u>Niksar:</u> Kapağzı, Osmaniye, Yeşilkaya, Güzelyayla, Beyçayırı, Mezra,</p>	31.65 km	-	Tamamlandı



	<p>Teknealan, Ayvalı Grup Yolu, Ustahasan, Günlüce, Yeşilhisar– (4.85 km)</p> <p>🚧 <u>Turhal</u>: Üçyol, Çamlıca, Ataköy, Bahçebaşı, Yeniköy, Çivril, Yazıtepe-Yenisu, Kızılkayası, Yeniceler, Kazancı, Sarıkaya – (7.3 km)</p> <p>🚧 <u>Zile</u>: Yalinyazı-Reşadiye – (5 km)</p>			
7	<p><b>Banket Bakımı Yapımı</b></p> <p>🚧 Merkez: 630 km, Almus: 280 km, Artova: 190 km, Başçiftlik: 70 km, Erbaa: 470 km, Niksar: 400 km, Pazar: 100 km, Reşadiye: 210 km, Sulusaray: 80 km, Turhal: 400 km, Yeşilyurt: 100 km, Zile: 400 km</p>	3330 km	-	Tamamlandı
8	<p><b>Greyderli Bakım</b></p> <p>🚧 Merkez: 600 km, Almus: 550 km, Artova: 150 km, Başçiftlik: 60 km, Erbaa: 900 km, Niksar: 550 km, Pazar: 150 km, Reşadiye: 950 km, Sulusaray: 120 km, Turhal: 800 km, Yeşilyurt: 110 km, Zile: 800 km</p>	5740 km	-	Tamamlandı
9	<p><b>Kar Mücadelesi</b></p> <p>🚧 Merkez: 1700 km, Almus: 1860 km, Artova: 550 km, Başçiftlik: 250 km, Erbaa: 1900 km, Niksar: 1200 km, Pazar: 250 km, Reşadiye: 1800 km, Sulusaray: 200 km, Turhal: 700 km, Yeşilyurt: 200 km, Zile: 650 km</p>	11260 km	-	Tamamlandı
10	<p><b>Büz-Menfez Konması</b></p> <p>🚧 <u>Erbaa</u>: C.Fındıcak, Beykaya Feribot Yolu, Zovallıçukur</p> <p>🚧 <u>Niksar</u>: Gerit, Edilli, Karakaş, Kaşıkçı, Büyükyurt, Çalca, Yalıköy, Bilgili, Bozcaarmut, Camidere, Akıncı, Çengelli, Arpaören</p> <p>🚧 <u>Sulusaray</u>: Dutluca-Buğdaylı, Selimiye-Sarıyaprak</p>	18 köy	-	Tamamlandı
11	<p><b>Köprü-Menfez Dolgusu Yapımı</b></p> <p>🚧 <u>Merkez</u>: Gölcük, Sarıçiçek</p> <p>🚧 <u>Almus</u>: Arısu, Hubyar, Cihet, Kolköy, Bakımlı</p>	16 köy	-	Tamamlandı

	<ul style="list-style-type: none"> <li>✚ <u>Erbaa</u>: Hacıbükü, Ağcaalan, Akgün grup yolu, Feribot Yolu, Çakır</li> <li>✚ <u>Reşadiye</u>: Bağdatlı</li> <li>✚ <u>Turhal</u>: Yağlıalan, Kestanelik-Yağlıalan, Kuytul-Karkın</li> </ul>			
12	<p><b>Heyelan Temizliği Yapımı</b></p> <ul style="list-style-type: none"> <li>✚ <u>Merkez</u>: Alan, Musullu-Yebiceler, Çamlık, Beşören, Çördük, Alan, Musullu, Çamdalı, Çamlık, Yelpe, Mülk, Taşlık, Derekışla, Kadıvakfı, Acıpınar, Nebiköy, Ballica</li> <li>✚ <u>Almus</u>: Çamlıca-İsmailiye, Üçgöl, Çamdalı-Durudere, Ormandibi-Çat, Sağırlar</li> <li>✚ <u>Erbaa</u>: Narlıdere, Kırıküney, Tozanlıfındıcak, Beykaya, Şükür, Kurtuluş, Oğlakçı-Kavalcık, Erdemli, Kuzköy, Madenli, Kurtuluş, Gökal Grup Yolu, Feribot Yolu, Alçakbel Yaylası, Yaylacık, İverönü</li> <li>✚ <u>Niksar</u>: Kapağzı</li> <li>✚ <u>Pazar</u>: Ballica</li> <li>✚ <u>Turhal</u>: Kestanelik-Yağlıalan, Kuytul-Erenli-Karkın, Yeşilalan, Hasanlı-Samurçay Mezrası</li> </ul>	44 köy	-	Tamamlandı

Uygulayan Birim: : İL ÖZEL İDARESİ YOL VE ULAŞIM HİZMETLERİ MÜDÜRLÜĞÜ KAYNAK DAĞILIMI				
S.No	Proje veya Faaliyet İsmi	Miktarı	Kaynak	İşin durumu
1	Asfalt Yolların Bakım ve Onarımı için Rodmix ve hizmet alımı		1,485,141.90	Tamamlandı
2	I.Kat Asfalt Kaplama Yapım İşi		119,770.00	Tamamlandı
3	Elek altı Satın Alımı		401,119.74	Tamamlandı
4	Köy yollarında kullanılmak üzere Betonarme kutu menfez ve büz satın alımı		61,743.50	Tamamlandı
5	Merkez ve ilçe köy yollarında kullanılmak üzere Plastik boru satın alımı		12,956.40	Tamamlandı
6	Tesviye ve onarım işlerinde kullanılmak üzere patlayıcı madde satın alımı		12,955.22	Tamamlandı
<b>TOPLAM</b>			<b>2,093,686.76</b>	

**STRATEJİK HEDEF 3.2**

Grup ve münferit köy yollarının trafik güvenliğinin sağlanabilmesi için, trafik işaret ve levhaları tamamlanacaktır.

**Performans Hedefi:**

Tanımı	Yıllar				
	2007 Gerçekleşme	2008 Gerçekleşme	2009 Hedef	2009 Gerçekleşme	Hedeften Sapma (%)
Köy yollarının toplam ihtiyacı olan trafik işaret ve levhasının tamamlanma oranı (Kümülatif Toplam) (%)	0.0	9.4	40.4	9.4	- 77

**Performans Göstergeleri:**

S.No	İsmi	Yıllar				
		2007 Gerçekleşme	2008 Gerçekleşme	2009 Hedef	2009 Gerçekleşme	Hedefe Ulaşma (%)
1	Takılan trafik levhası miktarı (adet)	-	660 (Yapım İşlemi)	1400	(Levha takılması)	-
2	Trafik levhası için harcanan kaynak miktarı (YTL)	-	37,357.62	150,000.00	0.00	0

### **Değerlendirme:**

**Kurum sorumluluđu altındaki yollara, trafik işaret ve levhalarının asılması, insan can ve mal güvenliđi açısından önem kazanmaktadır. Konu ile ilgili faaliyetler 2008 yılında başlamıştır. 2009 yılında, 2008 yılında yapımı gerçekleştirilen levhaların, yollardaki ilgili yerlere takılması gerçekleştirilmiştir. Toplam takılması gereken trafik işaret ve levha sayısı 7000 adettir. 2009-2013 Stratejik Planı dönemi sonunda, 7000 adet trafik işaret ve levhasının, monte işleminin tamamlanması planlanmıştır. Bu hedefin gerçekleştirilmesine yönelik çalışmalar devam etmekte olup, stratejik hedefin yakalanabileceđi tahmin edilmektedir.**

**STRATEJİK AMAÇ 4****HALKIMIZA GELİŞMİŞ ÜLKE STANDARTLARINDA BAYINDIRLIK VE İMAR HİZMETLERİ SAĞLANACAKTIR.****STRATEJİK HEDEF 4.1****İl bayındırlık ve imar hizmetlerinin etkinliğinin artırılmasına katkı sağlanacaktır.****Performans Hedefi:**

Tanımı	Yıllar				
	2007 Gerçekleşme	2008 Gerçekleşme	2009 Hedef	2009 Gerçekleşme	Hedeften Sapma (%)
İl Bayındırlık Müdürlüğünün makine ve teçhizat ihtiyacının karşılanmasına katkı sağlanacaktır.					

**Performans Göstergeleri:**

S.No	İsmi	Yıllar				
		2007 Gerçekleşme	2008 Gerçekleşme	2009 Hedef	2009 Gerçekleşme	Hedefe Ulaşma (%)
1	İl Bayındırlık Müdürlüğünün çeşitli ihtiyaçlarının karşılanması için harcanan kaynak miktarı (TL)	26,599.00	6,745.96	35,500.00	29,011.63	82

## Projeler veya Faaliyetler:

Uygulayan Birim: : İL BAYINDIRLIK MÜDÜRLÜĞÜ				
S.No	Proje veya Faaliyet İsmi	Miktarı (adet)	Kaynak	İşin durumu
1	Kiralık araç ödemesi	Muhtelif	19,370.09	Tamamlandı.
2	Bakım Onarım yapılması ✚ Araç, telefon santrali yerinin değişimi	Muhtelif	2,421.04	Tamamlandı.
3	Bilgisayar ve malzeme alımı	Muhtelif	7,220.50	Tamamlandı.

**STRATEJİK HEDEF 4.2**

Köy içi yolların ve ortak kullanım tesislerinin daha iyi standartlara kavuşturulması için katkı sağlanacaktır.

**Performans Hedefi:**

Tanımı	Yıllar				
	2007 Gerçekleşme	2008 Gerçekleşme	2009 Hedef	2009 Gerçekleşme	Hedeften Sapma (%)
Küçük çaplı yatırım yapılan köy sayısı	224	143	200	302	+ 50

**Performans Göstergeleri:**

S.No	İsmi	Yıllar				
		2007 Gerçekleşme	2008 Gerçekleşme	2009 Hedef	2009 Gerçekleşme	Hedefe Ulaşma (%)
1	Köy içi imar altyapısını düzeltmek üzere harcanan kaynak miktarı (TL)	533,500.00	478,680.20	700,000.00	1,159,137.40	165

### Değerlendirme:

- ✓ Köy yardımları, küçük çaplı imar hizmetlerini kapsamaktadır. Böylece, küçük ölçekli hizmetlerin, mahallinde karşılanması sağlanarak, para ve zaman tasarrufu yapılmaktadır. 2009 yılı programı içerisinde tahmin edilen 200 köy aşularak, yaklaşık 300 köye hizmet götürülmüştür. Konu ile ilgili ayrılan ödeneğin % 70 fazlası harcanmıştır. İl Kültür ve Turizm Müdürlüğü, özellikle belde merkezlerinin daha düzenli hale getirilmesi amaçlı katkılarına 2008 yılından sonra, 2009 yılında da devam etmiştir.
- ✓ Köy yardımları, etkinliği ve kontrol mekanizması iyi sağlandığı takdirde, hizmetin en az maliyetle yapılmasını sağlayan etkin bir yöntemdir.
- ✓ Hizmetin % 46'sı İlçe Özel İdareleri, % 31'i Köylere Hizmet Götürme Birlikleri, % 12'si Yapı Kontrol Müdürlüğü, % 11'i ise İl Kültür ve Turizm Müdürlüğü tarafından gerçekleştirilmiştir.

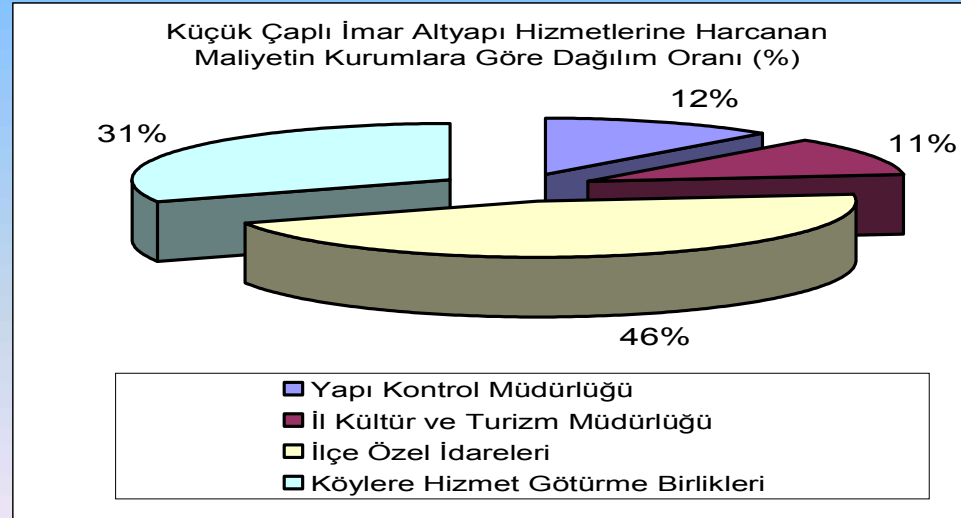



## Projeler veya Faaliyetler:

Uygulayan Birim: : İL ÖZEL İDARESİ YAPI KONTROL MÜDÜRLÜĞÜ				
S.No	Proje veya Faaliyet İsmi	Yerleşim Yeri (adet)	Kaynak	İşin durumu
	<p><b>Yerleşim yeri imar (cami, cem evi, mezarlık, köy konağı, yol düzenleme, parke yapımı, küçük çaplı içme suyu ve sulama suyu tesisi, sağlık ocağı, okul onarımı vb.) yapımı</b></p> <p>✚ Merkez/ Kızılköy, Akyamaç, Çubuklu, Söngüt, Akın, Kızıllöz, Bedirkale, Semerci, Keşlik, Dayılıhacı, Çamlık, Taşlıçiftlik, Kızık, Gaziosmanpaşa, Uğrak, Yazıbaşı, Kabatepe, Çayören, Büyükbağlar, Ulaş, Yelpe, Dedeli, Yayladalı, Yenice, Alan, Kabakboğazı, Yeşilyurt, Bakışlı, Gökdere, Acıpınar, Çamaltı, Çerçi, Derekişla Günçalı, Yazıbaşı, Gözova, Kılıçlı, Küçükbağlar, Tahtoba, Ortaören, Kadıvakfi, Ormanbeyli, Çamağzı, Döllük, Çökelikkışla, Çamdere, Çatalkaya, Yatmış Çöreğibüyük, Karakaya, Ballıdere, Yazıbaşı, Akın, Küçükbağlar, Pınarlı, Mülk, Nebi, Sarıtarla, İhsaniye, Kabatepe, Aşağıfırındere, Güzelce</p>	62	137,250.00	Tamamlandı.

Uygulayan Birim: : İL KÜLTÜR VE TURİZM MÜDÜRLÜĞÜ				
S.No	Proje veya Faaliyet İsmi	Yerleşim Yeri Sayısı	Kaynak	İşin durumu
1	<p><b>Yerleşim yeri imar (cami, cem evi, mezarlık, köy konağı, yol düzenleme, parke yapımı, küçük çaplı içme suyu ve sulama suyu tesisi, sağlık ocağı, okul onarımı vb.) yapımı</b></p> <p>🏗️ Zile/Evrenköy, Yıldıztepe; Niksar/Gürçeşme, Yolkonak, Gökçeli; Reşadiye/Bozcalı; Yeşilyurt/Kuşcu; Almus/Ormandibi</p>	8	129,821.51	Tamamlandı.

Uygulayan Birim: ALMUS İLÇE ÖZEL İDARE MÜDÜRLÜĞÜ				
S.No	Proje veya Faaliyet İsmi	Yerleşim Yeri (adet)	Kaynak	İşin durumu
	<p><b>Yerleşim yeri imar (cami, cem evi, mezarlık, köy konağı, yol düzenleme, parke yapımı, küçük çaplı içme suyu ve sulama suyu tesisi, sağlık ocağı, okul onarımı vb.) yapımı</b></p> <p>🏗️ Bakımlı,Çaykıyı,Durudere,Oğulbey,Arısı,Çilhane,Babaköy,Mescit,Çayönü, Kolköy</p>	10	18,500.00	Tamamlandı.

Uygulayan Birim: ARTOVA İLÇE ÖZEL İDARE MÜDÜRLÜĞÜ				
S.No	Proje veya Faaliyet İsmi	Yerleşim Yeri (adet)	Kaynak	İşin durumu
	<p><b>Yerleşim yeri imar (cami, cem evi, mezarlık, köy konağı, yol düzenleme, parke yapımı, küçük çaplı içme suyu ve sulama suyu tesisi, sağlık ocağı, okul onarımı vb.) yapımı</b></p> <p>🚧 Boyunpınar, Kayaönü, Gümüşyurt, Taşpınar, Yağcımus, Yukarıgüçlü, Salur, Kunduz, Ahmetdanışment, Devecikarkın, Sağlıca, Ağmusa, Güraradıç, Evlidere Ulusulu, Bayır, Bebekdere</p>	17	34,250.00	Tamamlandı.

Uygulayan Birim: BAŞÇİFTLİK İLÇE ÖZEL İDARE MÜDÜRLÜĞÜ				
S.No	Proje veya Faaliyet İsmi	Yerleşim Yeri (adet)	Kaynak	İşin durumu
	<p><b>Yerleşim yeri imar (cami, cem evi, mezarlık, köy konağı, yol düzenleme, parke yapımı, küçük çaplı içme suyu ve sulama suyu tesisi, sağlık ocağı, okul onarımı vb.) yapımı</b></p> <p>🚧 Yeşilçam</p> <p>🚧 Erikbelen (sağlık ocağı)</p>	2	7,918.00	Tamamlandı.

Uygulayan Birim: ERBAA İLÇE ÖZEL İDARE MÜDÜRLÜĞÜ				
S.No	Proje veya Faaliyet İsmi	Yerleşim Yeri (adet)	Kaynak	İşin durumu
	<p><b>Yerleşim yeri imar (cami, cem evi, mezarlık, köy konağı, yol düzenleme, parke yapımı, küçük çaplı içme suyu ve sulama suyu tesisi, sağlık ocağı, okul onarımı vb.) yapımı</b></p> <p>Benli,Zoğallıçukur,Tandırılı,Kurtuluş,Çakır,Tepekışla,Karaağaç, Aydınsöfö,Yukarıçandır,Kuzköy,Madenli,Oğlakçı,Kavlakçık,Narlıdere, Küplüce,Hacıpazarı,Ağcakeçi,Cibril,Canpolat,Çatlı,Demirtaş,Pınarbeyli, Akgün,Kızılcubuk,Endekpınarı,Hacıbükü,Doğanyurt,İkizce</p>	28	62,700.00	Tamamlandı.

Uygulayan Birim: NİKSAR İLÇE ÖZEL İDARE MÜDÜRLÜĞÜ				
S.No	Proje veya Faaliyet İsmi	Yerleşim Yeri (adet)	Kaynak	İşin durumu
	<p><b>Yerleşim yeri imar (cami, cem evi, mezarlık, köy konağı, yol düzenleme, parke yapımı, küçük çaplı içme suyu ve sulama suyu tesisi, sağlık ocağı, okul onarımı vb.) yapımı</b></p> <p>Yeşilkaya,Musapınarı,Şahinli,Sarıyazı,Beyçayırı,Buzköy,Karabodur, Derindere,Ormancık,Eyneağzı,Sorhun,Oluklu,Çicekli,Güzelyayla,Bayraktepe, ,Korulu,Karakaş,Direkli,Gülbayır,Gözpınar,Ara,Camidere,Eryaba,Tepeyatak, Çalca,Direkli,Çicekli,Yakınca,</p>	29	60,000.00	Tamamlandı.

Uygulayan Birim: PAZAR İLÇE ÖZEL İDARE MÜDÜRLÜĞÜ				
S.No	Proje veya Faaliyet İsmi	Yerleşim Yeri (adet)	Kaynak	İşin durumu
	Yerleşim yeri imar (cami, cem evi, mezarlık, köy konağı, yol düzenleme, parke yapımı, küçük çaplı içme suyu ve sulama suyu tesisi, sağlık ocağı, okul onarımı vb.) yapımı Bağlarbaşı, Ballıca, Menteşe, Ocaklı, Tepeçaylı, Çayköy, Çiftlik, Kaledere	9	17,500.00	Tamamlandı.

Uygulayan Birim: REŞADİYE İLÇE ÖZEL İDARE MÜDÜRLÜĞÜ				
S.No	Proje veya Faaliyet İsmi	Yerleşim Yeri (adet)	Kaynak	İşin durumu
	Yerleşim yeri imar (cami, cem evi, mezarlık, köy konağı, yol düzenleme, parke yapımı, küçük çaplı içme suyu ve sulama suyu tesisi, sağlık ocağı, okul onarımı vb.) yapımı İsmailiye, Yeşilyurt, Darıderesi, Kabaklı, Yağsıyan, Dutdibi, Saraykışla, Karşıkent, Kuzgölcük, Kuyucak, Tozanlıfındıcak, Akdoğmuş, Çambalı, Altıparmak, Kapaklı, Güzeldere, Keteniği, İslamlı, Hebüllü, Umurca, Bayırbaşı, Köklü, Çakmak, Çakıllı, Gündoğdu, İbrahimşeyh, Sazak, Karacaagaç Gündoğdu, Özen, Dalpınar, Taşlıca, Çakraz, Elmacık, Sarıyayla, Çayırpınarı, Yenituraç, Bağdatlı, Karlıyayla, Çamlıkaya, Yoğunpelit, Özlüce,	43	117,500.00	Tamamlandı.

Uygulayan Birim: SULUSARAY İLÇE ÖZEL İDARE MÜDÜRLÜĞÜ				
S.No	Proje veya Faaliyet İsmi	Yerleşim Yeri (adet)	Kaynak	İşin durumu
	<p><b>Yerleşim yeri imar (cami, cem evi, mezarlık, köy konağı, yol düzenleme, parke yapımı, küçük çaplı içme suyu ve sulama suyu tesisi, sağlık ocağı, okul onarımı vb.) yapımı</b></p> <p>✚ Beyazıt, Uylubağı, Buğdaylı, Sarıyaprak, Balıklaya, Belpınarı, Alanyurt, Çime, Arpacıkaraçay, Balıkhisar, Ilıcak, Selimiye, Balıklaya, Alpu dere, Tekkeyeni,</p>	15	40,000.00	Tamamlandı.

Uygulayan Birim: TURHAL İLÇE ÖZEL İDARE MÜDÜRLÜĞÜ				
S.No	Proje veya Faaliyet İsmi	Yerleşim Yeri (adet)	Kaynak	İşin durumu
	<p><b>Yerleşim yeri imar (cami, cem evi, mezarlık, köy konağı, yol düzenleme, parke yapımı, küçük çaplı içme suyu ve sulama suyu tesisi, sağlık ocağı, okul onarımı vb.) yapımı</b></p> <p>✚ Kızkayası, Kuşoturağı, Yağlıalan, Ataköy, Sarıkaya, Kazancı, Necip, Şatroba Bahçebaşı, Kayaören, Akçatarla, Ayrıpınarı, Hamidiye, Koruluk, Derbentçi, Uluöz, Yeniköy, Kamalı, Kalaycık, Öçyol, Sütlüce, Tatlıcak, Yeşilalan, Erenli, Gümüştop, Dökmetepe, Kuzalan, Kuylul</p>	28	64,400.00	Tamamlandı.

Uygulayan Birim: YEŞİLYURT İLÇE ÖZEL İDARE MÜDÜRLÜĞÜ				
S.No	Proje veya Faaliyet İsmi	Yerleşim Yeri (adet)	Kaynak	İşin durumu
	<p><b>Yerleşim yeri imar (cami, cem evi, mezarlık, köy konağı, yol düzenleme, parke yapımı, küçük çaplı içme suyu ve sulama suyu tesisi, sağlık ocağı, okul onarımı vb.) yapımı</b></p> <p>✚ Yağmur, Yeniköy, Çırdak, Böğet, Doğanca, Ekinli, Karagözügöllüalan, Ekinli, Sivri, Doğlacık, Seküce, Karacaören</p>	12	17,500.00	<b>Tamamlandı.</b>

Uygulayan Birim: ZİLE İLÇE ÖZEL İDARE MÜDÜRLÜĞÜ				
S.No	Proje veya Faaliyet İsmi	Yerleşim Yeri (adet)	Kaynak	İşin durumu
	<p><b>Yerleşim yeri imar (cami, cem evi, mezarlık, köy konağı, yol düzenleme, parke yapımı, küçük çaplı içme suyu ve sulama suyu tesisi, sağlık ocağı, okul onarımı vb.) yapımı</b></p> <p>✚ Akkılıç, Reşadiye, Uzunöz, Belkaya, Kurupınar, Kazılı, Olukman, Osmanpınarı, Karşıpınar, Turgutalp, Hatıppınarı, Ayvalı, Yapalak, Karşeyh Haramikışla, Yeşilce, Üçköy, Sekikışla, Binbaşoğlu, Küçükkarayün, Fatih, Yünlü Narlıkışla, Büyüközlü, Emirören, Hacılar, Selamet, Salur, Bağlarpınarı, Yaraş, Akgüller, Çiçekpınarı, Kurupınar, Sofular, Karakaya, Turgutalp, Üçköy, Osmanpınarı, Bayır</p>	39	89,000.00	<b>Tamamlandı.</b>

Uygulayan Birim: MERKEZ KÖYLERE HİZMET GÖTÜRME BİRLİĞİ				
S.No	Proje veya Faaliyet İsmi	Yerleşim Yeri Sayısı	Kaynak	İşin durumu
1	Yerleşim yeri imar (cami, cem evi, mezarlık, köy konağı, yol düzenleme, parke yapımı, küçük çaplı içme suyu ve sulama suyu tesisi, sağlık ocağı, okul onarımı vb.) yapımı 📍 Merkez ilçe köyleri	Muhtelif	13,097.89	Tamamlandı.

Uygulayan Birim: ALMUS KÖYLERE HİZMET GÖTÜRME BİRLİĞİ				
S.No	Proje veya Faaliyet İsmi	Yerleşim Yeri Sayısı	Kaynak	İşin durumu
1	Yerleşim yeri imar (cami, cem evi, mezarlık, köy konağı, yol düzenleme, parke yapımı, küçük çaplı içme suyu ve sulama suyu tesisi, sağlık ocağı, okul onarımı vb.) yapımı 📍 Almus köyleri	Muhtelif	20,000.00	Tamamlandı.

Uygulayan Birim: ARTOVA KÖYLERE HİZMET GÖTÜRME BİRLİĞİ				
S.No	Proje veya Faaliyet İsmi	Yerleşim Yeri Sayısı	Kaynak	İşin durumu
1	Yerleşim yeri imar (cami, cem evi, mezarlık, köy konağı, yol düzenleme, parke yapımı, küçük çaplı içme suyu ve sulama suyu tesisi, sağlık ocağı, okul onarımı vb.) yapımı 📍 Artova köyleri	Muhtelif	23,500.00	Tamamlandı.



Uygulayan Birim: BAŞÇİFTLİK KÖYLERE HİZMET GÖTÜRME BİRLİĞİ				
S.No	Proje veya Faaliyet İsmi	Yerleşim Yeri Sayısı	Kaynak	İşin durumu
1	Yerleşim yeri imar (cami, cem evi, mezarlık, köy konağı, yol düzenleme, parke yapımı, küçük çaplı içme suyu ve sulama suyu tesisi, sağlık ocağı, okul onarımı vb.) yapımı Başçiftlik köyleri	Muhtelif	19,500.00	Tamamlandı.

Uygulayan Birim: ERBAA KÖYLERE HİZMET GÖTÜRME BİRLİĞİ				
S.No	Proje veya Faaliyet İsmi	Yerleşim Yeri Sayısı	Kaynak	İşin durumu
1	Yerleşim yeri imar (cami, cem evi, mezarlık, köy konağı, yol düzenleme, parke yapımı, küçük çaplı içme suyu ve sulama suyu tesisi, sağlık ocağı, okul onarımı vb.) yapımı Erbaa köyleri	Muhtelif	26,700.00	Tamamlandı.

Uygulayan Birim: NİKSAR KÖYLERE HİZMET GÖTÜRME BİRLİĞİ				
S.No	Proje veya Faaliyet İsmi	Yerleşim Yeri Sayısı	Kaynak	İşin durumu
1	Yerleşim yeri imar (cami, cem evi, mezarlık, köy konağı, yol düzenleme, parke yapımı, küçük çaplı içme suyu ve sulama suyu tesisi, sağlık ocağı, okul onarımı vb.) yapımı Niksar köyleri	Muhtelif	115,000.00	Tamamlandı.

Uygulayan Birim: PAZAR KÖYLERE HİZMET GÖTÜRME BİRLİĞİ				
S.No	Proje veya Faaliyet İsmi	Yerleşim Yeri Sayısı	Kaynak	İşin durumu
1	Yerleşim yeri imar (cami, cem evi, mezarlık, köy konağı, yol düzenleme, parke yapımı, küçük çaplı içme suyu ve sulama suyu tesisi, sağlık ocağı, okul onarımı vb.) yapımı Pazar köyleri	Muhtelif	5,000.00	Tamamlandı.

Uygulayan Birim: ZİLE KÖYLERE HİZMET GÖTÜRME BİRLİĞİ				
S.No	Proje veya Faaliyet İsmi	Yerleşim Yeri Sayısı	Kaynak	İşin durumu
1	Yerleşim yeri imar (cami, cem evi, mezarlık, köy konağı, yol düzenleme, parke yapımı, küçük çaplı içme suyu ve sulama suyu tesisi, sağlık ocağı, okul onarımı vb.) yapımı Zile köyleri	Muhtelif	140,000.00	Tamamlandı.

## EĐİTİM, GENÇLİK VE SPOR HİZMETLERİ



**STRATEJİK AMAÇ 1****İLK VE ORTA ÖĞRETİMDE GELİŞMİŞ ÜLKELER DÜZEYİNDE BİR EĞİTİM ALT YAPISI VE ÇEVRE DÜZENİ OLUŞTURMAK.****STRATEJİK HEDEF 1.1****2013 yılı sonuna kadar; ilk ve orta öğretimde il genelinde yoğunlaşma olan 38 adet ilköğretim ile 9 adet ortaöğretim okulunda, derslik başına öğrenci sayısı 30'un altına düşürülecektir.****Performans Hedefi:**

Tanımı	Yıllar				
	2007 Gerçekleşme	2008 Gerçekleşme	2009 Hedef	2009 Gerçekleşme	Hedeften Sapma (%)
1) İlköğretimde yoğunlaşma olan 38 adet ilköğretim okulunda derslik başına düşen öğrenci sayısı	-	39	38	37	+3
2) Ortaöğretimde yoğunlaşma olan 9 adet ilköğretim okulunda derslik başına düşen öğrenci sayısı	-	38	36	36	0

### Performans Göstergeleri:

S.No	İsmi	Yıllar				
		2007 Gerçekleşme	2008 Gerçekleşme	2009 Hedef	2009 Gerçekleşme	Hedefe Ulaşma (%)
1	İlköğretime yönelik olarak yapılan derslik sayısı (adet)	94	74	54	72	133
2	Ortaöğretime yönelik olarak yapılan derslik sayısı (adet)	-	-	16	16	100
3	İlk ve orta öğretime yönelik olarak yeni derslik yapımına harcanan kaynak miktarı (TL)	3,360,956.00	2,425,778.00	3,821,550.00	4,602,065.27	120

### Değerlendirme:

- ✓ İlköğretim için yeni derslik yapımında; 2009 yılı için hedeflenen miktarın % 33 üzerine çıkmıştır. Orta öğretimde ise belirlenen hedef kadar yeni derslik yapımı gerçekleştirilmiştir. İl genelinde derslik başına düşen öğrenci sayısı 25 civarında olmakla birlikte; özellikle şehir merkezlerinde yoğunlaşma olan okullar bulunmaktadır. Bu bağlamda bakıldığında, yapılan yeni dersliklerin de şehir merkezlerinde olduğu görülmektedir.
- ✓ Belirlenen derslik yapımındaki artış ile ayrılan kaynaktaki artış birbiri ile uyumludur. 2009 yılı için ayrılan kaynak, İl Özel İdaresinin ayırdığı miktardır. Kaynak miktarındaki değişimler, Bakanlık ödeneği ile ilgili olmaktadır.

## Projeler veya Faaliyetler:

Uygulayan Birim: : İL MİLLİ EĞİTİM MÜDÜRLÜĞÜ				
S.No	Proje veya Faaliyet İsmi (İLKÖĞRETİM)	Derslik Sayısı	Kaynak	İşin durumu
1	Tokat Mrk.İlöğretim Okulu Yapımı(Karşıyaka)	18	984,912.68	Tamamlandı
2	Tokat Mrk.Altıntaş Köyü İÖO Yapım		23,149.50	İş Devam Ediyor
3	Erbaa Belediye İÖO Yapım	12	405,235.09	Tamamlandı.
4	Erbaa Mrk.İÖO Yapım	18	1,208,320.00	Tamamlandı.
5	Turhal Merkez İÖO Yapım	8	507,400.00	Tamamlandı.
6	Zile Mrk.Yavuz Selim Naci Giray İÖO Yapım	4	276,710.00	Tamamlandı
7	Niksar Mrk.İhsan Karatay İÖO İkmal	12	166,970.00	Tamamlandı
<b>TOPLAM</b>		<b>72</b>	<b>3,572,697.27</b>	

Uygulayan Birim: : İL MİLLİ EĞİTİM MÜDÜRLÜĞÜ				
S.No	Proje veya Faaliyet İsmi (ORTAÖĞRETİM)	Derslik Sayısı	Kaynak	İşin durumu
1	Zile Anadolu Öğretmen Lisesi Yapımı		965,058.00	İş Devam Ediyor
2	Merkez Karşıyaka Anadolu Öğretmen Lisesi Yapımı	16	0.00 (İMKB katkılı)	Tamamlandı
3	Turhal Cumhuriyet Lisesi Hobi Salonu Yapımı		64,310.00	Tamamlandı
<b>TOPLAM</b>		<b>16</b>	<b>1,029,368.00</b>	

**STRATEJİK HEDEF 1.2**

2013 yılı sonuna kadar, okul öncesi eğitimde okullaşma oranı; 60–72 ay yaş grubunda % 75'e, 36–60 ay yaş grubunda % 25'e çıkartılacaktır.

**Performans Hedefi:**

Tanımı	Yıllar				
	2007 Gerçekleşme	2008 Gerçekleşme	2009 Hedef	2009 Gerçekleşme	Hedeften Sapma (%)
1) Okul öncesi eğitimde 36-60 ay yaş grubunda okullaşma oranı (%)	-	7.00	11.00	11.00	+ 0
2) Okul öncesi eğitimde 60-72 ay yaş grubunda okullaşma oranı (%)	-	41.00	48.00	74.00	+54

**Performans Göstergeleri:**

S.No	İsmi	Yıllar				
		2007 Gerçekleşme	2008 Gerçekleşme	2009 Hedef	2009 Gerçekleşme	Hedefe Ulaşma (%)
1	Okul öncesi eğitime yönelik olarak yapılan derslik sayısı (adet)	-	1	5	3	60
3	Okul öncesi eğitime yönelik olarak derslik yapımına harcanan kaynak miktarı (TL)	-	194,943.00	300,000.00	84,252.00	28

**Değerlendirme:**

- ✓ 2009-2013 Stratejik Planı ile birlikte, okul öncesi eğitim, stratejik hedefler içerisinde yer almaya başlamıştır. Bu son yıllarda ki Milli Eğitim Politikaları ile uyumludur. Bu kapsamda; 2009 yılında belirlenen yeni derslik hedefinin altında kalınmakla birlikte, performans hedefinde iyileşme olduğu görülmektedir. Bu uyumsuzluk, 2009–2013 Stratejik Planın hazırlanması sırasında alınan yanlış bilgidir. İleri gelmektedir. İl Milli Eğitim Müdürlüğü 2009 yılı kayıtlarına göre; 60-72 ay yaş grubunda okullaşma oranı % 74 düzeyinde olup, oldukça iyi düzeyde olduğu ve önümüzdeki yıllarda, bu yaştaki tüm çocukların eğitime alınacağı görülmektedir.

## Projeler veya Faaliyetler:

Uygulayan Birim: : İL MİLLİ EĞİTİM MÜDÜRLÜĞÜ				
S.No	Proje veya Faaliyet İsmi	Sayısı	Kaynak	İşin durumu
1	Tokat Mrk.Geyras İÖO Anaokuluna Dönüştürülmesi	3	84,252.00	Tamamlandı
TOPLAM			84,252.00	



**STRATEJİK HEDEF 1.3**

2013 yılı sonuna kadar, Tokat ili merkez ve ilçelerde orta öğretim öğrencilerinin yurt ihtiyacı % 80 oranında giderilecektir.

**Performans Hedefi:**

Tanımı	Yıllar				
	2007 Gerçekleşme	2008 Gerçekleşme	2009 Hedef	2009 Gerçekleşme	Hedeften Sapma (%)
Yurt ihtiyacının tamamlanma oranı (%)	-	-	16.00	16.00	+ 0

**Performans Göstergeleri:**

S.No	İsmi	Yıllar				
		2007 Gerçekleşme	2008 Gerçekleşme	2009 Hedef	2009 Gerçekleşme	Hedefe Ulaşma (%)
1	Yapılan yeni öğrenci yurdu sayısı (adet)	-	1	2	2	100
2	Yurt yapımı için harcanan kaynak miktarı (TL)	-	877,176.85	800,000.00	646,204.08	81

**Değerlendirme:**

Yurt yapımında, 2009 yılı ile belirlenen hedefler yakalanmıştır. Devam etmekte olan iki iş 2009 yılı içerisinde tamamlanmıştır

**Projeler veya Faaliyetler:**

Uygulayan Birim: : İL MİLLİ EĞİTİM MÜDÜRLÜĞÜ				
S.No	Proje veya Faaliyet İsmi	Sayısı	Kaynak	İşin durumu
1	Niksar Merkez (120 Öğr.) Ulucan Yurt Yapımı	1	263,593.93	Tamamlandı
<b>TOPLAM</b>			263,593.93	

Uygulayan Birim: : İL ÖZEL İDARESİ PLAN PROJE YATIRIM VE İNŞAAT MÜDÜRLÜĞÜ				
S.No	Proje veya Faaliyet İsmi	Sayısı	Kaynak	İşin durumu
1	Turhal Vilayetler Hiz. Birliği 208 Kişilik Öğrenci Yurt yapımı	1	382,610.15	Tamamlandı
<b>TOPLAM</b>			382,610.15	

**STRATEJİK HEDEF 1.4**

İlk ve orta öğretim okullarının kalorifer tesisatı yapımı, çevre düzenlemesi ve bakım ihtiyaçları her yıl belirlenen duruma göre yapılacaktır.

**Performans Hedefi:**

Tanımı	Yıllar				
	2007 Gerçekleşme	2008 Gerçekleşme	2009 Hedef	2009 Gerçekleşme	Hedeften Sapma (%)
Yurt ihtiyacının tamamlanma oranı (%)	İl Milli Eğitim Müdürlüğünün programı doğrultusunda belirlenen okulların çevre düzenlemesi ve bakım onarım ihtiyacı giderilecektir.				

**Performans Göstergeleri:**

S.No	İsmi	Yıllar				
		2007 Gerçekleşme	2008 Gerçekleşme	2009 Hedef	2009 Gerçekleşme	Hedefe Ulaşma (%)
1	Bakım onarım ve çevre düzenlemesi yapılan okul sayısı (adet)	117	82	66	63	95
2	Bakım onarım için harcanan kaynak miktarı (TL)	2,494,784.00	2,305,036.53	4,250,000.00	5,986,879.50	140
3	Taşınmalı eğitim hizmeti için harcanan kaynak miktarı (TL)	4,022,421.00	1,685,213.39	muhtelif	4,946,112.00	-
4	Menkul mal, mal, mamul mal alımı ve tüketime yönelik harcamalar (yakacak, elektrik, su vb)	4,022,563.00	1,283,676.80	muhtelif	4,015,167.00	-

### Değerlendirme:

- ✓ 2009 yılı planlamasında yer alan okul bakım-onarım miktarının % 95'ine ulaşılmıştır. Planlanan ödeneğin ise % 40 üzerinde harcama yapılmıştır. Okul sayısındaki artışa rağmen, yıllar içerisinde okul bakım onarımdaki azalma olumlu olarak karşılanabilir. Bakım onarıma ayrılan ödenek miktarındaki artış ise 2009 yılında okul güçlendirme faaliyetlerinin önemli yer tutmasından ileri gelmektedir. Bakım-onarım yapılan okulların yaklaşık % 16'sını güçlendirme faaliyetleri oluşturmuştur.

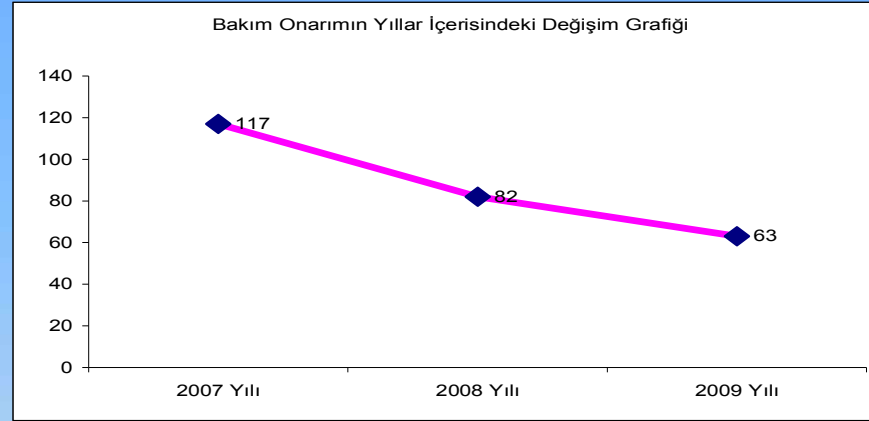

- ✓ Bakım onarımların % 54'i ortaöğretimde, % 44'ü ilköğretimde, % 2'si ise okul öncesi eğitimde yapılmıştır.

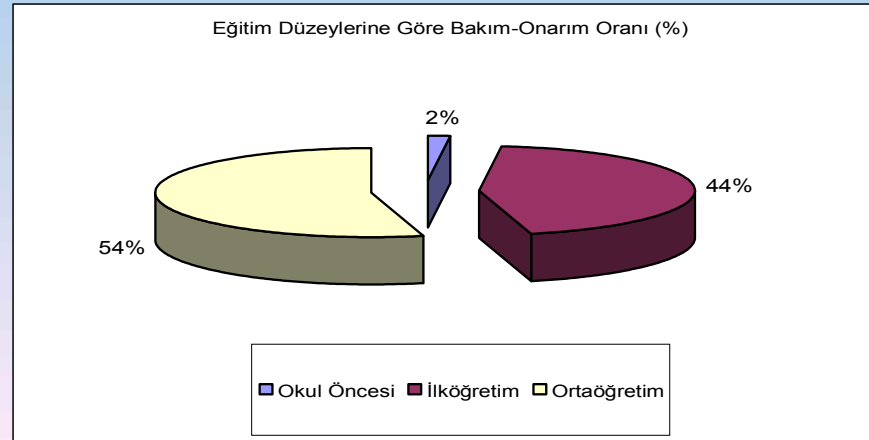

## Projeler veya Faaliyetler:

Uygulayan Birim: : İL MİLLİ EĞİTİM MÜDÜRLÜĞÜ				
S.No	Proje veya Faaliyet İsmi	Yerleşim Yeri Sayısı	Kaynak	İşin durumu
1	<b>OKUL ÖNCESİ EĞİTİM</b>			
	<b>Okul bakım-onarım, çevre düzenleme, güçlendirme vb. faaliyetlerin yapımı</b> 🚧 Tokat Mrk.23 Nisan Ulusal Egemenlik Anaokulu Onarım	1	42,480.00	Tamamlandı.
2	<b>İLKÖĞRETİM</b>			
	<b>Okul bakım-onarım, çevre düzenleme, güçlendirme vb. faaliyetlerin yapımı</b> 🚧 Tokat Mrk.Namık Kemal İÖO 🚧 Tokat Mrk.18 Mart Fidanlık İÖO 🚧 Tokat Mrk.Halil Rıfat Paşa İÖO 🚧 Tokat Küçükbağlar Ky.İÖO 🚧 Almus Bakımlı Ky.İÖO 🚧 Almus Görümlü Ky.İÖO 🚧 Erbaa Evyaba Ky.İÖO 🚧 Niksar Mrk.Niksar İÖO 🚧 Reşadiye Bozcalı İÖO 🚧 Reşadiye Hasanşeyh İÖO 🚧 Sulusaray Mrk.Atatürk İÖO 🚧 Sulusaray Sarıyaprak İÖO 🚧 Yeşilyurt Bahçebaşı İÖO 🚧 Turhal Mrk.Ahmet Dinçer İÖO 🚧 Turhal Mrk.Mehmet Akif İÖO 🚧 Turhal Mrk.İbn-i Kemal İÖO	28	2,039,121	Tamamlandı.

	<ul style="list-style-type: none"> <li>✚ Turhal Dökmetepe Ali Şevki Erek YİBO</li> <li>✚ Turhal Tatlıcak İÖO</li> <li>✚ Yeşilyurt Çıkrık İÖO</li> <li>✚ Zile Evrenköy İÖO</li> <li>✚ Zile Ayvalı İÖO</li> <li>✚ Zile Yeşilce İÖO</li> <li>✚ Zile Yalın yazı İÖO</li> <li>✚ Turhal Yenisu İÖO</li> <li>✚ Tokat Çat Ksb.Şehit Üstğ.Ragıp Yılmaz İÖO</li> <li>✚ Almus Cumhuriyet YİBO Ek Bina Güçlendirme</li> <li>✚ Niksar Mrk.60.Yıl Cumhuriyet İÖO Güçlendirme</li> <li>✚ Pazar Üzümlören İÖO Güçlendirme</li> </ul>			
<b>3</b>	<b>ORTA ÖĞRETİM</b>			
	<b>Okul bakım-onarım, çevre düzenleme, güçlendirme vb. faaliyetlerin yapımı</b> <ul style="list-style-type: none"> <li>✚ Reşadiye Endüstri Meslek Lisesi</li> <li>✚ Zile Endüstri Meslek Lisesi</li> <li>✚ Niksar Endüstri Meslek Lisesi</li> <li>✚ Tokat Otelcilik ve Tur.Mes.Lis.</li> <li>✚ Tokat Ticaret Meslek Lisesi</li> <li>✚ Turhal Ticaret Meslek Lisesi</li> <li>✚ Tokat Kız Meslek Lisesi</li> <li>✚ Reşadiye Kız Meslek Lisesi</li> <li>✚ Turhal Kız Meslek Lisesi</li> <li>✚ Tokat Mrk.Halk Eğitim Merkezi</li> <li>✚ Tokat Mrk.Mesleki Eğt.Merkezi</li> </ul>	<b>34</b>	<b>3,905,278.50</b>	<b>Tamamlandı.</b>

<ul style="list-style-type: none"><li>✚ Turhal Ortopedik Eng.Ok.ve Mes.Lis.</li><li>✚ Tokat Mrk.Görme Eng.İÖO</li><li>✚ Zile Eğitim ve Uygulama Okulu ve İş Eğt.Mrk.</li><li>✚ Erbaa Rehberlik Araştırma Merkezi</li><li>✚ Tokat Mrk.Sağlık Meslek Lisesi</li><li>✚ Niksar Sağlık Meslek Lisesi</li><li>✚ Turhal Sağlık Meslek Lisesi</li><li>✚ Artova Lisesi</li><li>✚ Turhal Atatürk Lisesi</li><li>✚ Başçiftlik Lisesi</li><li>✚ Erbaa 75.Yıl Lisesi</li><li>✚ Erbaa Çoşkun Önder Lisesi</li><li>✚ Zile Sakarya Lisesi</li><li>✚ Turhal İmamhatip Lisesi</li><li>✚ Zile İmamhatip Lisesi</li><li>✚ Tokat Mrk.İmamhatip Lisesi</li><li>✚ Erbaa İmamhatip Lisesi Okul ve Pansiyon Güçlendirme</li><li>✚ Erbaa Endüstri Mes.Lis.Pansiyon Güçlendirme</li><li>✚ Mrk.Anadolu Öğrt.Lis.Pansiyon Güçlendirme</li><li>✚ Mrk.Fen Lisesi Pansiyon Güçlendirme</li><li>✚ Mrk.GOP Lis.Pansiyon Güçlendirme</li><li>✚ Mrk.İmamhatip Lis.Pansiyon Güçlendirme</li><li>✚ Niksar İmamhatip Lis.Pansiyon Güçlendirme</li></ul>			
--	--	--	--

**STRATEJİK AMAÇ 2**

**İLK VE ORTA ÖĞRETİMDEKİ ÖĞRENCİLERİN SPOR YAPABİLECEĞİ OKUL SPOR TESİSLERİ GELİŞMİŞ ÜLKELER SEVİYESİNE ÇIKARTILACAKTIR.**

**STRATEJİK HEDEF 2.1**

**2009–2013 yılları arasında, yapılacak küçük tip kapalı spor salonları ile ihtiyacın % 40'ı karşılanacaktır.**

**Performans Hedefi:**

Tanımı	Yıllar				
	2007 Gerçekleşme	2008 Gerçekleşme	2009 Hedef	2009 Gerçekleşme	Hedeften Sapma (%)
Küçük tip kapalı spor salonu tamamlanma oranı (%)	-	-	8.00	0.00	- 100

**Performans Göstergeleri:**

S.No	İsmi	Yıllar				
		2007 Gerçekleşme	2008 Gerçekleşme	2009 Hedef	2009 Gerçekleşme	Hedefe Ulaşma (%)
1	Yapılan küçük tip kapalı spor salonu sayısı (adet)	-	-	1	0	0
2	Küçük tip kapalı spor salonu için harcanan kaynak miktarı (TL)	-	-	700,000.00	0.00	0

**Değerlendirme:**

2009-2013 Stratejik Planı ile birlikte, stratejik hedefler arasına giren, okullar için kapalı spor salonu yapma faaliyeti, 2009 yılında gerçekleştirilememiştir. Bununla birlikte, 2009 yılında, spor salonu yapımı için ihale açılmış ve sonuçlandırılmıştır. İş halen sözleşme aşamasındadır. Ödenek ayrımında herhangi bir problem bulunmamaktadır. Önümüzdeki yıl bu problemin aşılacağı tahmin edilmektedir.



**STRATEJİK AMAÇ 3****TÜM TOKAT HALKINA HİZMET SUNABİLECEK SPOR TESİSLERİNİ İNŞA ETMEK VE İŞLERLİĞİNİ SAĞLAMAK.****STRATEJİK HEDEF 3.1****Spor çeşitliliğini artıracak ve ihtiyacı karşılayacak modern spor tesisleri kazandırılacaktır.****Performans Hedefi:**

Tanımı	Yıllar				
	2007 Gerçekleşme	2008 Gerçekleşme	2009 Hedef	2009 Gerçekleşme	Hedeften Sapma (%)
İhtiyaç doğrultusunda spor tesisleri yapılacaktır.	Performans tanımlaması yapılmamıştır.				

**Performans Göstergeleri:**

S.No	İsmi	Yıllar				
		2007 Gerçekleşme	2008 Gerçekleşme	2009 Hedef	2008 Gerçekleşme	Hedefe Ulaşma (%)
1	Yapılan spor tesisi sayısı (adet)	1	3	1	0	0
2	Yapılan spor tesisi için harcanan kaynak miktarı (TL)	367,482.00	1,565,383.63	400,000.00	0.00	0

**Değerlendirme:**

Spor tesisi yapımı, İl Gençlik ve Spor Müdürlüğü'nün programları doğrultusunda yürütülmektedir. 2009 yılı içerisinde, Artova Kapalı Spor Salonu yapımı planlanmıştır. Spor salonunun jeolojik zemin etütlerinin uygun olmaması, tesisinin yapılacağı yerin değiştirilmesini gündeme getirmiş olup, 2010 yılında söz konusu spor salonunun yapımına başlanacaktır.

**STRATEJİK HEDEF 3.2**

Mevcut spor tesislerinin belirlenen ihtiyaçlar doğrultusunda, bakım onarımı sağlanacak ve işlerliğine katkıda bulunulacaktır.

**Performans Hedefi:**

Tanımı	Yıllar				
	2007 Gerçekleşme	2008 Gerçekleşme	2009 Hedef	2009 Gerçekleşme	Hedeften Sapma (%)
Spor tesislerinin işlerliğinin sağlanması için, tesislerin yıllık bakım ve onarımları sağlanacaktır.	Performans tanımlaması yapılmamıştır.				

**Performans Göstergeleri:**

S.No	İsmi	Yıllar				
		2007 Gerçekleşme	2008 Gerçekleşme	2009 Hedef	2009 Gerçekleşme	Hedefe Ulaşma (%)
1	Bakım ve onarım yapılan tesis sayısı (adet)	muhtelif	muhtelif	muhtelif	muhtelif	-
2	Bakım onarım ve çeşitli idari giderler için harcanan kaynak miktarı (TL)	56,636.00	99,478.14	290,000.00	193,594.14	67

**Değerlendirme:**

2009 yılı içerisinde, spor tesisleri bakım onarım ve idari giderler için yapılan destek miktarı belirlenen hedefin % 67'sine ulaşabilmiştir. Bununla birlikte; diğer yıllarda yapılan bakım-onarım ödeneğinin 2 katına ulaşmıştır.

## Projeler veya Faaliyetler:

Uygulayan Birim: : İL GENÇLİK VE SPOR MÜDÜRLÜĞÜ				
S.No	Proje veya Faaliyet İsmi	Miktarı	Kaynak	İşin durumu
1	Ali Şevki Erek Kapalı Yüzme Havuzu bakım onarımı	-	18,567.27	Tamamlandı.
2	H.Akbaş Spor Salonu bakım onarımı	-	30,886.85	Tamamlandı.
3	Merkez Uzunburun Çim futbol sahası bakım onarımı	-	12,375.59	Tamamlandı.
4	Yeni yapılan Sporcu Eğitim Merkezi Bakımı ve malzeme alımı	-	23,537.83	Tamamlandı.
5	Niksar,Zile,Pazar,Artova,Erbaa İlçe Spor Salonları Bakım Onarımı	-	58,214.60	Tamamlandı.
6	Köylere Hizmet Götürme Birliğine Yardım	-	20,000.00	Tamamlandı.
7	Mamul mal alım giderleri	-	30,012.00	Tamamlandı.
<b>TOPLAM</b>			<b>193,594.14</b>	

**STRATEJİK AMAÇ 4**

**GENÇLERİMİZİ SPOR TİF EĞİTİM VE FAALİYETLERE YÖNLENDİREREK, DAHA SAĞLIKLI VE KÖTÜ ALIŞKANLIKLARDAN UZAK BİR NESİL YETİŞTİRİLMESİNE KATKIDA BULUNMAK.**

**STRATEJİK HEDEF 4.1**

**Amatör spor faaliyetlerinde başarının artırılabilmesi için gerekli eğitim, yarışma, ödüllendirme, çalışma şartlarının iyileştirilmesi, sporcu ve çalıştırıcılara katkı, vb. her türlü destek sağlanacaktır.**

**Performans Hedefi:**

Tanımı	Yıllar				
	2007 Gerçekleşme	2008 Gerçekleşme	2009 Hedef	2009 Gerçekleşme	Hedeften Sapma (%)
Amatör spor faaliyetlerinde bulunan gençlerin, spor malzemesi ihtiyaçlarının karşılanmasına destek sağlanacaktır.	Performans tanımlaması yapılmamıştır.				

**Performans Göstergeleri:**

S.No	İsmi	Yıllar				
		2007 Gerçekleşme	2008 Gerçekleşme	2009 Hedef	2009 Gerçekleşme	Hedefe Ulaşma (%)
1	Spor malzemesi alımı için harcanan kaynak miktarı (TL)	368,294.00	86,934.73	90,000.00	73,134.96	81
2	Gençlik Merkezi faaliyetlerine yapılan katkı miktarı (TL)	0.00	22,550.00	20,000.00	11,835.62	59

### Değerlendirme:

2009 yılı içerisinde, amatör spor faaliyetleri ve Gençlik Merkezine yapılan katkı, belirlenen hedefin altında gerçekleşmiştir. Spor malzemesi alımındaki azalma oranı çok fazla olmamakla birlikte, Gençlik Merkezi faaliyetlerine yapılan katkının, hem 2008 yılına göre ve hem de belirlenen hedefin yarısına ulaşmıştır. Bu durum, Gençlik ve Spor İl Müdürlüğünün malzeme alımı ve ihtiyaç durumu ile ilgilidir. Yıllar içerisinde farklılıkların görülmesi normal olarak değerlendirilebilir.

### **Projeler veya Faaliyetler:**

Uygulayan Birim: : İL GENÇLİK VE SPOR MÜDÜRLÜĞÜ				
S.No	Proje veya Faaliyet İsmi	Miktarı	Kaynak	İşin durumu
1	Voleybol çalışmalarında kullanılmak üzere spor malzemesi alımı		12,065.96	Tamamlandı.
2	Merkez ve ilçe spor tesislerimizde kullanılmak üzere spor malzemesi alımı		23,629.50	Tamamlandı.
3	Spor kulüplerine eşofman yardımı		20,952.00	Tamamlandı.
4	Çeşitli spor malzemesi alımı		16,487.50	Tamamlandı.
	<b>TOPLAM</b>	<b>43 Kalem</b>	<b>73,134.96</b>	

### **Projeler veya Faaliyetler:**

Uygulayan Birim: : İL GENÇLİK VE SPOR MÜDÜRLÜĞÜ				
S.No	Proje veya Faaliyet İsmi	Miktarı	Kaynak	İşin durumu
1	Gençlik eğitim ve araştırma faaliyetlerinde kullanılan giderler (Yemek bedeli,yatak bedeli ,fotoğraf makinası alımı)	muhtelif	11,835.62	Tamamlandı.

## TARIMSAL HİZMETLER



**STRATEJİK AMAÇ 1****TARIMSAL ÜRETİM VE HAYVANCILIK GELİRİNİ ARTIRMAK.****STRATEJİK HEDEF 1.1**

Mevcut bitkisel ve hayvansal üretimi ve verimliliği artıracak ve de mevcut üretim deseninde yeni alternatif bitkilerin yer almasını sağlayacak çalışmalar yapılacaktır.

**Performans Hedefi:**

Tanımı	Yıllar				
	2007 Gerçekleşme	2008 Gerçekleşme	2009 Hedef	2009 Gerçekleşme	Hedeften Sapma (%)
Mevcut tarımsal ve hayvansal üretimde, katma değeri yüksek üretim yapısına ve üretim miktarına ulaştırmaya yönelik destek sağlanacaktır.	Performans tanımlaması yapılmamıştır.				

**Performans Göstergeleri:**

S.No	İsmi	Yıllar				
		2007 Gerçekleşme	2008 Gerçekleşme	2009 Hedef	2009 Gerçekleşme	Hedefe Ulaşma (%)
1	Sebze, meyve, çilek yetiştiriciliği, kesme çiçek üretimi, plastik tünel ve farklı alternatif ürünlerin yöreye adaptasyon uygulamaları ile patates tohumluk üretimini geliştirmek amacıyla yürütülen proje tipi sayısı	8	15	6	10	166
2	Bitkisel üretimi geliştirmek amacıyla yapılan projelere, faaliyetlere ve idari giderlere harcanan kaynak miktarı (TL)	550,735.00	325,797.19	210,000.00	273,152.86	130
	Hayvancılığı geliştirme amaçlı yapılan proje sayısı (adet)	0	2	0	2	-
	Hayvancılığı geliştirme amaçlı projelere ayrılan kaynak miktarı (TL)	0.00	35,810.99	0.00	121,000.00	-
3	Tarımsal projelerin takibi, makine tamir bakım, ihale masrafları, çeşitli plan ve rapor hazırlama masrafları, yakıt giderleri ve büro malzemesi alım için destek sağlanması amacıyla sağlanan kaynak miktarı (TL)	32,148.00	140,762.90	96,000.00	50,000.92	52
4	AR-GE çalışması yapılan proje sayısı	1	5	5	5	100
5	AR-GE projelerine ayrılan kaynak miktarı (TL)	7,700.00	11,682.09	130,000.00	38,627.09	30



**Değerlendirme:**

- ✓ **Tarımsal üretimde, yapılan projeler bazında hedeflerin % 66 üzerinde bir gerçekleşme sağlanmıştır. Ayrıca bitkisel üretimin gelişimine yönelik ödenek miktarında da belirlenen hedefin 2 katına ulaşılmıştır. Tarım il Müdürlüğüne sağlanan ve idari harcamalarda kullanılan kaynağın belirlenen hedefin yarısı kadar gerçekleşmesi olumlu bir durumdur.**
- ✓ **AR-GE projeleri, GOP Üniversitesi Ziraat Fakültesi tarafından yürütülmektedir 2009 yılı için belirlenen projelere destek sağlanmıştır. Kaynak miktarı planlananın % 30'u düzeyinde kalmıştır.**

## Projeler veya Faaliyetler:

Uygulayan Birim: : İL TARIM MÜDÜRLÜĞÜ				
S.No	Proje veya Faaliyet İsmi	Miktarı	Kaynak	İşin durumu
1	<b>Meyveciliği geliştirme amacıyla fidan dağıtım projeleri sayısı</b> ✚ Elma: 2000 adet (Niksar Köylere Hizmet Götürme Birliği) ✚ Ceviz: 2600 adet (Niksar Köylere Hizmet Götürme Birliği) ✚ Asma: 55720 adet+2600 adet (Niksar Köylere Hizmet Götürme Birliği) ✚ Kiraz: 170 adet (Niksar Köylere Hizmet Götürme Birliği)	4	104,397.04	Tamamlandı.
2	<b>Sebze üretimini geliştirme amacıyla tohum dağıtımı yapılan projeler sayısı</b> ✚ Sanayilik sebze tohumu ✚ Salçalık biber ✚ Turşuluk hıyar ✚ Beyaz baş lahana Toplam: 1500 paket	4	18,755.82	Tamamlandı.
3	<b>Sera yapımı faaliyeti sayısı</b> ✚ Merkez Köylere Hizmet Götürme Birliği: 15 adet	1	150,000.00	Tamamlandı.
4	<b>Hayvancılık üretimin geliştirme amaçlı faaliyetlerin sayısı</b> ✚ Süt soğutma tankı alımı (Merkez, Turhal, Niksar Köylere Hizmet Götürme Birliği; Tokat Merkez Süt Üreticileri Birliği) (4 adet) ✚ Süt Sağım Makinesi alımı (Erbaa Köylere Hizmet Görüme Birliği) (6 adet)	2	121,000.00	Tamamlandı.
5	<b>Tarımsal projelerin takibi, makine tamir bakım, ihale masrafları, çeşitli plan ve rapor hazırlama masrafları ve büro malzemesi alımı için destek sağlanması</b> ✚ İhale ilanı ✚ Büro malzemesi alımı (bilgisayar, masa sandalye) ✚ Hizmet alımı (ilk yardım kursu) ✚ Makine bakım onarım	Muhtelif	50,000.92	Tamamlandı.
<b>TOPLAM</b>			<b>444,153.78</b>	

Uygulayan Birim: : GOP ÜNİVERSİTESİ ZİRAAT FAKÜLTESİ				
S.No	Proje veya Faaliyet İsmi	Miktarı	Kaynak	İşin durumu
1	<b>Sebzeciliği geliştirme amaçlı yapılan araştırma projesi</b> <ul style="list-style-type: none"> <li>✚ Tokat yöresinde domates tarımının geliştirilmesi <ul style="list-style-type: none"> <li>• Farklı yetiştirme koşullarında değişik anaçların domateste verim,kalite ve bitki gelişimi üzerine etkisi</li> <li>• Tokat yöresinde açıkta sırk domates yetiştiriciliğinde hasat periyodunun geciktirilmesinin verim ve ürün fiyatı üzerine etkisi</li> <li>• Tokat yöresinde domates tarımı yapılan alanlarda karşılaşılan virüs hastalıklarının teşhisi ve mücadele alternatiflerinin belirlenmesi</li> </ul> </li> </ul>	3	19,569.84	Tamamlandı.
2	✚ Tokat ekolojisinde kapari adaptasyonu	1	4,995.00	Tamamlandı.
3	✚ Gıda teknolojisi geliştirme projesi	1	14,062.25	Tamamlandı.
<b>TOPLAM</b>			<b>38,627.09</b>	

**STRATEJİK HEDEF 1.2**

Üretici birliklerine üye olan çiftçi sayısı 2009–2013 beş yıllık dönem içerisinde 3000 adete çıkartılacaktır.

**Performans Hedefi:**

Tanımı	Yıllar				
	2007 Gerçekleşme	2008 Gerçekleşme	2009 Hedef	2009 Gerçekleşme	Hedeften Sapma (%)
Üretici birlikleri üye sayısı	-	1442 (üretici) 1461 (yetiştirme)	1750 (üretici)	2400 (üretici) 1900 (yetiştirme)	+ 37

**Performans Göstergeleri:**

S.No	İsmi	Yıllar				
		2007 Gerçekleşme	2008 Gerçekleşme	2009 Hedef	2009 Gerçekleşme	Hedefe Ulaşma (%)
1	Üretici yetiştirici birliklerine harcanan kaynak miktarı (TL)	33,000.00	65,235.93	100,000.00	44,987.96	45

### Değerlendirme:

- ✓ 2009 yılı için hedeflenen üretici birlikleri üye sayısının % 37 üzerine çıkmıştır. Yetiştirici birlikleri de dikkate alındığında, her yıl önemli oranlarda üye artışı gerçekleştiği görülmektedir. Üretici birliği üye sayısında 2008 yılına göre artış oranı % 66'dır. Bu artış miktarı, bu konuda önemli bir başarının olduğunu, yapılan desteklerin amacına ulaşmakta olduğunu göstermektedir. Stratejik hedef olan 3000 sayısına üretici ve yetiştirici birlikleri dikkate alındığında, 2009 yılı itibariyle bu hedefin aşıldığı görülmektedir. Sadece üretici birlikleri bazında düşünüldüğünde ise, bu artış hızı ile önümüzdeki birkaç yıl içerisinde, kolaylıkla 3000 hedefine ulaşmak mümkün olacaktır.
- ✓ Harcanan ödenek miktarı belirlenen hedefin altında kalmış ve % 45 düzeyinde gerçekleşmiştir.

### **Projeler veya Faaliyetler:**

Uygulayan Birim: : İL TARIM MÜDÜRLÜĞÜ				
S.No	Proje veya Faaliyet İsmi	Birlik Sayısı	Kaynak	İşin durumu
1	Akaryakıt alımı	16	19,987.96	Tamamlandı.
2	Bilgisayar programı alımı	16	25,000.00	Tamamlandı.
<b>TOPLAM</b>			<b>44,987.96</b>	

**STRATEJİK AMAÇ 2****İNSAN, HAYVAN VE BİTKİ SAĞLIĞINI KORUMAK.****STRATEJİK HEDEF 2.1**

İnsan, hayvan ve çevre sağlığının iyileştirilmesine ve korunmasına yönelik projeler geliştirilecektir.

**Performans Hedefi:**

Tanımı	Yıllar				
	2007 Gerçekleşme	2008 Gerçekleşme	2009 Hedef	2009 Gerçekleşme	Hedeften Sapma (%)
Hayvancılıkta hijyen sağlanması ve kayıt altına alınması, yabani hayvan zararının azaltılmasına yönelik uygulamalar gerçekleştirilecektir.	Performans tanımlaması yapılamamıştır.				

**Performans Göstergeleri:**

S.No	İsmi	Yıllar				
		2007 Gerçekleşme	2008 Gerçekleşme	2009 Hedef	2009 Gerçekleşme	Hedefe Ulaşma (%)
1	Destek sağlanan, hayvan ve bitki hastalıklarını önlemeye yönelik faaliyet veya proje sayısı + Hayvan hastalıkları aşı yapımı + Boş zirai ilaç kutusu toplama projesi	muhtelif	muhtelif	muhtelif	2	-
2	Hayvanların kayıt altına alınması amacıyla alınan küpe sayısı	-	8000	10000	8000	80
3	Yabani domuzla mücadeleye yönelik olarak alınan av fişği sayısı	10000	19700	10000	8922	89
4	Faaliyetler için harcanan kaynak miktarı (TL)	7,898.00	25,177.60	80,000.00	27,681.04	35

**Değerlendirme:**

Genel olarak belirlenen performans hedeflerine ulaşılmış olup, ödenek miktarı ise belirlenen miktarın % 35'i düzeyinde kalmıştır.

**Projeler veya Faaliyetler:**

Uygulayan Birim: : İL TARIM MÜDÜRLÜĞÜ				
S.No	Proje veya Faaliyet İsmi	Miktarı	Kaynak	İşin durumu
1	Kulak küpesi alımı (adet)	10000	5,003.20	Tamamlandı.
2	Hayvan sağlığının korunmasına yönelik alınan aşı miktarı (doz) S-19 aşısı alımı	8000	3,200.00	Tamamlandı.
3	Alınan av fişeği sayısı (yabani domuz için) (adet)	8922	10,045.27	Tamamlandı.
4	Boş zirai ilaç kutusu toplatma projesi	Muhtelif	9,432.57	Tamamlandı.

**STRATEJİK AMAÇ 3****TARIMSAL ÜRETİMDE TOPRAK SÜRDÜRÜLEBİLİRLİĞİNİ ARTIRICI VE MİNİMUM GİRDİ (GÜBRE, SU, İLAÇ VB) KULLANIMINI SAĞLAYICI YÖNTEMLERİ ARTIRMAK.****STRATEJİK HEDEF 3.1****Tarımda toprak analizine göre gübre uygulamalarının yaygınlaştırılmasına katkı sağlanacak ve laboratuvar hizmetleri gelişmiş ülkeler seviyesine getirilecektir.****Performans Hedefi:**

Tanımı	Yıllar				
	2007 Gerçekleşme	2008 Gerçekleşme	2009 Hedef	2009 Gerçekleşme	Hedeften Sapma (%)
Laboratuvar hizmetlerinin, tarıma çok yönlü katkı sağlaması için gerekli olan cihaz ve kimyasal alımları gerçekleştirilecektir.	Performans tanımlaması yapılamamıştır.				



**Performans Göstergeleri:**

S.No	İsmi	Yıllar				
		2007 Gerçekleşme	2008 Gerçekleşme	2009 Hedef	2009 Gerçekleşme	Hedefe Ulaşma (%)
1	Çiftçilere destek kapsamında; yapılan toprak analizi sayısı (adet)	0	18000	27000	27000	100
2	Gıda katkı kalıntı ve pestisit analizlerinin yapılması amacıyla; 2009-2013 yılları arasında laboratuvar oluşturulacaktır. Bu amaca yönelik olarak cihaz alımları gerçekleştirilecektir.	-	Muhtelif	Muhtelif	Muhtelif	
3	Laboratuvar hizmetleri için harcanan kaynak miktarı (TL)	0	128,431.02	110,000.00	70,012.65	64

**Değerlendirme:**

- ✓ Laboratuvar hizmetleri kapsamında planlanan faaliyetler gerçekleştirilmiş ve planlanan ödeneğin % 64'ü düzeyinde harcama yapılmıştır.
- ✓ Harcanan ödeneğin % 78'si Toprak ve Su Kaynakları Araştırma Enstitüsü, % 23'ü ise İl Tarım Müdürlüğü tarafından kullanılmıştır.

## Projeler veya Faaliyetler:

Uygulayan Birim: : İL TARIM MÜDÜRLÜĞÜ				
S.No	Proje veya Faaliyet İsmi	Proje Sayısı	Kaynak	İşin durumu
1	Laboratuvar akreditasyon projesi ✚ Hizmet alımı	Muhtelif	9,350.70	Tamamlandı.
2	Laboratuvar tahlil malzemesi alımı	Muhtelif	10,726.20	Tamamlandı.
<b>TOPLAM</b>			<b>20,076.90</b>	

Uygulayan Birim: : TOPRAK VE SU KAYNAKLARI ARAŞTIRMA ENSTİTÜSÜ MÜDÜRLÜĞÜ				
S.No	Proje veya Faaliyet İsmi	Miktarı	Kaynak	İşin durumu
1	Çiftçilere destek kapsamında, yapılan toprak analizi sayısı (adet)	27000	49,935.75	Tamamlandı.

**STRATEJİK HEDEF 3.2****Organik tarım ürünleri yetiştiriciliği yaygınlaştırılacaktır.****Performans Hedefi:**

Tanımı	Yıllar				
	2007 Gerçekleşme	2008 Gerçekleşme	2009 Hedef	2009 Gerçekleşme	Hedeften Sapma (%)
Organik tarım ürünlerinin yetiştiriciliğinin, tarımsal ürün yetiştiriciliği içerisinde payı artırılabacaktır.	Performans tanımlaması yapılamamıştır.				

**Performans Göstergeleri:**

S.No	İsmi	Yıllar				
		2007 Gerçekleşme	2008 Gerçekleşme	2009 Hedef	2009 Gerçekleşme	Hedefe Ulaşma (%)
1	Organik tarım amacıyla alınan sertifika sayısı	1	0	5	1	20
2	Organik tarım sertifikası almak için harcanan kaynak miktarı (TL)	1,036.00	0.00	15,000.00	5,000.00	33

### Değerlendirme:

Organik tarım ürünleri yetiştiriciliği, tarım alanında önemli fırsatlar sunmaktadır. Özellikle Tokat tarımı için çok önemli pazar imkanları sağlayacaktır. Bu konunun önemine binaen, konu, İl Özel İdaresi Stratejik Planı içerisinde desteklenen konular içerisinde yer almıştır. Buna rağmen, yıllar içerisinde bu konuda çok fazla ilerlemenin sağlanamadığı ve yeterli ödenek sağlanamadığı görülmektedir.

### Projeler veya Faaliyetler:

Uygulayan Birim: : İL TARIM MÜDÜRLÜĞÜ				
S.No	Proje veya Faaliyet İsmi	Proje Sayısı	Kaynak	İşin durumu
1	Alınan organik tarım sertifikası miktarı (adet) (Niksar Köylere Hizmet Götürme Birliği)	1	5,000.00	Tamamlandı.

### STRATEJİK HEDEF 3.3

Tarımda minimum girdi (gübre, su, ilaç vb.) kullanımına yönelik çiftçilerin bilgilendirilmesi artırılacak ve bu yönde olumlu gelişmeler sağlanacaktır.

2009 yılı için herhangi bir faaliyet öngörülmemiştir.

**STRATEJİK HEDEF 3.4**

Tarımsal üretim ve yatırım kararlarında verimliliği artırıcı, toprak ve su kaynakları veri tabanı çalışmaları başlatılacak ve arazi çalışmaları tamamlanacaktır.

**Performans Hedefi:**

Tanımı	Yıllar				
	2007 Gerçekleşme	2008 Gerçekleşme	2009 Hedef	2009 Gerçekleşme	Hedeften Sapma (%)
Toprak su kaynakları veri tabanı hazırlama faaliyetinin gerçekleşme oranı (%)			5	0	-100

**Performans Göstergeleri:**

S.No	İsmi	Yıllar				
		2007 Gerçekleşme	2008 Gerçekleşme	2009 Hedef	2009 Gerçekleşme	Hedefe Ulaşma (%)
1	Konu ile ilgili kurumların belirlenmesi ve proje yönetiminin oluşturulması	-	-	1	0	0
	Konu ile ilgili projenin hazırlanması			1	0	0
2	Harcanan kaynak miktarı (TL)			20,000.00	0.00	0

**Değerlendirme:**

Toprak ve su kaynakları veri tabanı hazırlanması, 2009-2013 İl Özel İdaresi Stratejik Planı içerisinde yer almıştır. Projenin sorumlusu Toprak ve Su Kaynakları Araştırma Enstitüsü olarak belirlenmiştir. Proje gerek başlangıç aşamasında ve gerekse uygulama aşamasında çok fazla emeği ve farklı disiplinler arası çalışmayı gerektirmektedir. Konunun uygulamaya aktarılması için, ilk aşamada projenin ortaya konması, eylem planının hazırlanması ve maliyetinin ortaya çıkartılması gerekmektedir. Buna rağmen; bu zamana kadar konu ile ilgili olarak herhangi bir çalışma yapılmamıştır. Ödenek kullanımı da gerçekleşmemiştir.

**STRATEJİK AMAÇ 4**

**TÜM TARIM ALANLARINA YETERLİ OLABİLECEK SU KAPASİTESİ OLUŞTURULARAK; ETKİNLİĞİ ARTIRILMIŞ SU KULLANIMI PRENSİBİ ÇERÇEVESİNDE, TÜM TARIM ALANLARINA SULAMA TESİSİ İNŞA EDİLECEKTİR.**

**STRATEJİK HEDEF 4.1**

**2009–2013 yılları arasında; toplam gölet su tutma kapasitesi 3 milyon m<sup>3</sup> artırılabacaktır.**

**Performans Hedefi:**

Tanımı	Yıllar				
	2007 Gerçekleşme	2008 Gerçekleşme	2009 Hedef	2009 Gerçekleşme	Hedeften Sapma (%)
Artırılan su tutma kapasitesi miktarı (m <sup>3</sup> )	601,000.00	1,416,574.00	1,000,000.00	110,000.00	-89

**Performans Göstergeleri:**

S.No	İsmi	Yıllar				
		2007 Gerçekleşme	2008 Gerçekleşme	2009 Hedef	2009 Gerçekleşme	Hedefe Ulaşma (%)
1	İnşaatı yapılan sulama amaçlı gölet sayısı (adet)	6	7	5	2 (1 adet onarım)	40
5	Gölet yapım ve onarımlarında harcanan kaynak miktarı (TL)	858,958.00	1,017,215.00	1,680,000.00	521,472.23	31

### Değerlendirme:

- ✓ 2009 yılında Gölet yapımı ile ilgili olarak 2 gölet projesinde faaliyet yürütülmüştür. Bunlardan birisi yeni gölet yapımı iken diğeri ise gölet onarımıdır. Bu durum planlanan gölet projesi işinin % 40'ı düzeyindedir. Bu durum, bazı yerlerde gölet yapım şartlarının oluşmamasından, bazı yerlerde ise ödeneklerdeki yetersizlikten ileri gelmektedir. Gölet yapımı için planlanan ödeneğin % 31'i kullanılabilmiştir.
- ✓ 2009 yılı içerisinde planlanan göletin yapımının gerçekleştirilememesi ve yapılan göletlerin su depolama kapasitesinin oldukça küçük olması, hedef olarak belirlenen 1 milyon m<sup>3</sup> su depolama kapasitesinin ancak % 10'una ulaşılabilmesine sebep olmuştur. Stratejik plan dönemi içerisinde hedeflenen 3 milyon m<sup>3</sup> su depolama kapasitesine ulaşılabilmesi önümüzdeki yıllarda yapılabilecek göletler ile sağlanabilecektir.

### **Projeler veya Faaliyetler:**

Uygulayan Birim: : İL ÖZEL İDARESİ TARIMSAL HİZMETLER MÜDÜRLÜĞÜ				
S.No	Proje veya Faaliyet İsmi	Su Tutma Kapasitesi (m <sup>3</sup> ) ve Planlanan Sulama Alanı (ha)	Kaynak	İşin durumu
1	Merkez Çat Göleti	100,000 m <sup>3</sup> 50 ha	486,427.23	Tamamlandı.
2	Erbaa Kozlu Gölet Onarım	10,000 m <sup>3</sup> 25 ha	35,000.00	Tamamlandı.

**STRATEJİK HEDEF 4.2**

2009–2013 yılları arasında; yapılacak yer altı sulama başvuruları DSİ ile ortak çalışma ile sonuçlandırılarak, ekstra 750 m<sup>3</sup>/h su kapasitesi elde edilecektir.

**Performans Hedefi:**

Tanımı	Yıllar				
	2007 Gerçekleşme	2008 Gerçekleşme	2009 Hedef	2009 Gerçekleşme	Hedeften Sapma (%)
Artırılan sulama suyu kapasitesi miktarı (m <sup>3</sup> /h)	-	432	150	324	+116

**Performans Göstergeleri:**

S.No	İsmi	Yıllar				
		2007 Gerçekleşme	2008 Gerçekleşme	2009 Hedef	2009 Gerçekleşme	Hedefe Ulaşma (%)
1	Açılan sulama amaçlı yer altı suyu kuyusu sayısı	0	6	2	4	200



### Değerlendirme:

Yer altı suyu ile sulama faaliyetleri DSİ ile birlikte sürdürülmektedir. İşletmeye açılan kuyulardan, 4 adedi bu sene içerisinde faaliyete geçirilmiştir. Bu durum planlananın 2 katıdır. Konu ile ilgili olarak belirlenen performans hedefi; beş yıllık stratejik plan dönemi için 750 m<sup>3</sup>/h'dir. Bir yıl içerisinde bu hedefin yaklaşık yarısına ulaşılmıştır. Bu durum, yapılan yağmurlama ve damla sulama projeleri ile yer altı sulama kuyularının hızla tarıma kazandırıldığını göstermektedir.

### **Projeler veya Faaliyetler:**

Uygulayan Birim: : İL ÖZEL İDARESİ PLAN PROJE YATIRIM VE İNŞAAT MÜDÜRLÜĞÜ				
S.No	Proje veya Faaliyet İsmi	Miktar	Kaynak	İşin durumu
1	Niksar/Yakınca 2 adet yer altı sulama kuyusu kapasitesi (m <sup>3</sup> /h)	144	DSİ	Tamamlandı.
2	Merkez/Kocacık 1 adet yer altı sulama kuyusu kapasitesi (m <sup>3</sup> /h)	72	DSİ	Tamamlandı.
3	Zile/Emirdolu 1 adet yer altı sulama kuyusu kapasitesi (m <sup>3</sup> /h)	108	DSİ	Tamamlandı.

**STRATEJİK HEDEF 4.3**

2009–2013 yılları arasında; toplam 6500 ha alana hitap edebilecek sulama tesisi inşa edilecektir.

**Performans Hedefi:**

Tanımı	Yıllar				
	2007 Gerçekleşme	2008 Gerçekleşme	2009 Hedef	2009 Gerçekleşme	Hedeften Sapma (%)
Yapılan tesisler ile sulanan alan (ha)	576	1087	1500	1105	- 26

**Performans Göstergeleri:**

S.No	İsmi	Yıllar				Hedefe Ulaşma (%)
		2007 Gerçekleşme	2008 Gerçekleşme	2009 Hedef	2009 Gerçekleşme	
1	Yer üstü suyuna uygulanan açık kanal sulama suyu tesisi inşaatı sayısı	28	62 (Malzeme yardımı dahil)	42	27	64
2	Yer üstü suyuna elektromotopomp ile yapılan açık kanal sulama suyu tesisi inşaatı sayısı	0	5	1	2	200
	Yer üstü suyuna elektromotopomp ile yapılan basınçsız kapalı sistem sulama suyu tesisi inşaatı sayısı	0	0	2	2 (Aynı yer, su alım ve tamamlama)	100
	Yer üstü suyuna elektromotopomp ile yapılan basınçlı kapalı sistem sulama suyu tesisi inşaatı sayısı (yağmurlama, damla)			2	2 (Aynı yer, su alım ve tamamlama)	100
3	Yer üstü suyuna uygulanan basınçlı sulama suyu tesisi (yağmurlama, damla) inşaatı sayısı (Hibe Programları İle Birlikte) (adet)	0	1	1	2 (Aynı yer, isale ve tamamlama)	200
4	Yer altı suyuna uygulanan basınçlı sulama suyu tesisi (yağmurlama, damla) inşaatı sayısı (Hibe Programları İle Birlikte) (adet)	0	2	2	3	150
	Sulama tesislerinin onarımlarının yapılması için malzeme yardımı yapılan köy sayısı	27		25	11	44
5	Sulama suyu tesisi yapımına yönelik yapılan harcama tutarı (TL)	3,110,725.00	2,582,500.74	3,424,000.00	2,798,166.36	82

### Değerlendirme:

- ✓ Sulama tesisleri yapımı ile hedeflenen sulama alanının % 74'üne ulaşılmıştır. Bunun sebebi, özellikle açık kanal sulama tesisi yapım oranının % 64 oranında kalmasından ve ayrıca yapılan tesislerin birçoğunun tamamlama projesi niteliğinde olup, yeni sulama alanına hitap etmemesinden ileri gelmektedir.
- ✓ 2009 yılı içerisinde planlanan sulama tesislerinin yapılamayışı, tesisin uygulamaya aktarılma şartlarının oluşmamasından veya proje için yeterli ödeneğin sağlanamayışından ileri gelmektedir.
- ✓ 2009 yılı içerisinde yapılan tesislere göre; açık kanal sulama tesisi maliyeti hektara 1538 TL, basınçlı sulama tesisleri (yağmurlama ve damla) (hibe miktarı dahil) 2352 TL olarak gerçekleşmiştir. Basınçlı sulama tesislerinin açık kanal sulama tesislerine göre daha maliyetli olması normaldir. Bununla birlikte, yapılan tesislerin durumuna göre farklılık gösterebilmektedir. 2008 yılında yapılan değerlendirmede basınçlı sulama tesisleri daha az maliyetli olarak çıkmıştır. 2009 yılında yapılan, göletten yağmurlama sulama tesisinde, isale hattının yüksek maliyeti, bu durumun ortaya çıkmasında etkili olmuştur.

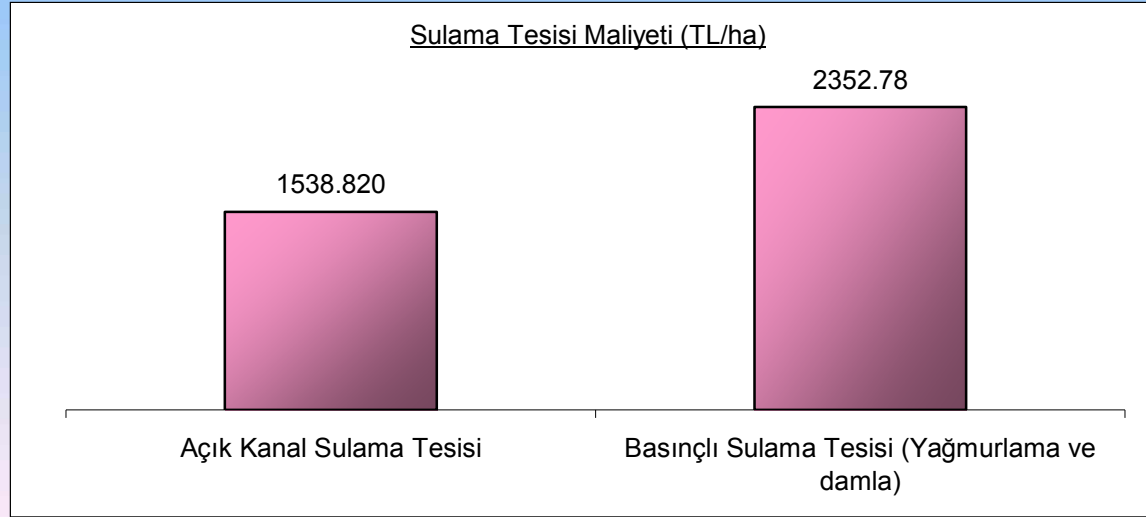

### Değerlendirme (devamı):

- ✓ 2009 yılında yapılan sulama tesislerinin oranının % 87'si açık kanal sulama tesisi, % 11'i basınçlı sulama tesisi, % 2'si ise basınçsız kapalı sulama tesisi şeklinde su dağıtımı yapmaktadır. Harcanan ödenek durumu ise aynı sıralamaya göre % 73, % 21 ve % 6'dır. Bu sene yapımı ilk kez gerçekleştirilen basınçsız kapalı sistem sulama tesisi bulunmaktadır. Basınçlı kullanım için yeterli şartlara sahip olmayan yerlerde, kapalı sistem su iletimi mümkün olduğu takdirde kullanılabilir. Su iletiminde etkinlik sağlanmaktadır.

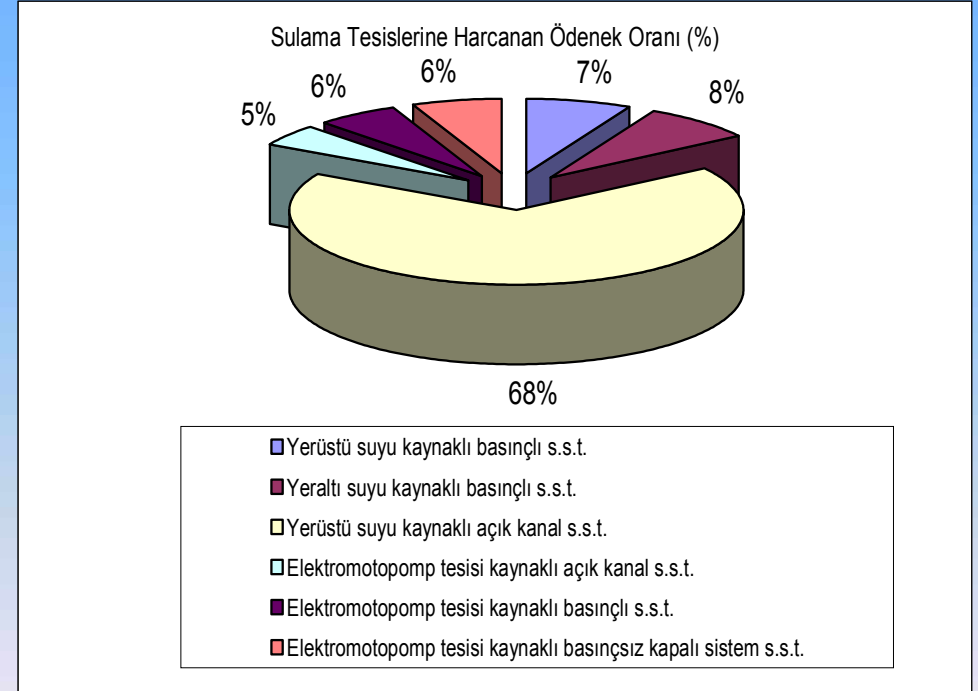
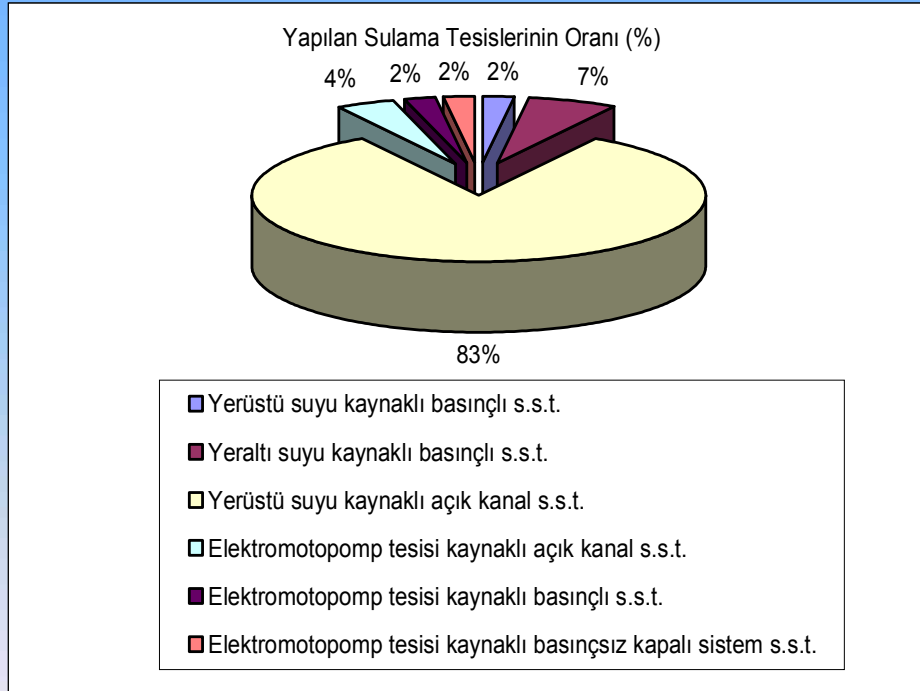

## Projeler veya Faaliyetler:

Uygulayan Birim: : İL ÖZEL İDARESİ PLAN TARIMSAL HİZMETLER MÜDÜRLÜĞÜ				
S.No	Proje veya Faaliyet İsmi	Sulama Alanı (ha)	Kaynak	İşin durumu
1	Merkez Yayladalı Açık Kanal Sulama Tesisi (Tamamlama)	-	65,202.70	Tamamlandı.
2	Merkez Çubuklu Açık Kanal Sulama Tesisi	50	40,709.69	Tamamlandı.
3	Merkez Akın Açık Kanal Sulama Tesisi (Tamamlama)	-	54,150.00	Tamamlandı.
4	Merkez Keşlik Açık Kanal Sulama Tesisi (Tamamlama)	-	29,254.44	Tamamlandı.
5	Almus Çevreli Açık Kanal Sulama Tesisi (Tamamlama)	-	20,000.00	Tamamlandı.
6	Artova İğdır+Çelikli+Sağlıca+Salur+Aşağıgüçlü Açık Kanal Sulama Tesisi	55	92,546.66	Tamamlandı.
7	Erbaa Pınarbeyli Açık Kanal Sulama Tesisi	20	122,680.86	Tamamlandı.
8	Erbaa Ağcaalan+Benli Açık Kanal Sulama Tesisi (Tamamlama)	-	82,679.20	Tamamlandı.
9	Erbaa Eryaba Açık Kanal Sulama Tesisi	9	114,717.51	Tamamlandı.
10	Niksar Kiracı Açık Kanal Sulama Tesisi	75	33,947.09	Tamamlandı.
11	Niksar Yeşilhisar Açık Kanal Sulama Tesisi	7	46,091.74	Tamamlandı.
12	Niksar Hüseyingazi Açık Kanal Sulama Tesisi (Tamamlama)	-	78,127.09	Tamamlandı.
13	Niksar Mutluca+Darıdere Açık Kanal Sulama Tesisi	15	16,951.12	Tamamlandı.
14	Niksar Hanyeri+Arıpınar Açık Kanal Sulama Tesisi (Tamamlama)	-	49,772.38	Tamamlandı.
15	Reşadiye Hasanşeyh Açık Kanal Sulama Tesisi (Tamamlama)	-	41,083.69	Tamamlandı.
16	Turhal Gümüştöp Açık Kanal Sulama Tesisi (Tamamlama I)	-	77,162.07	Tamamlandı.
17	Turhal Gümüştöp Açık Kanal Sulama Tesisi (Tamamlama II)	-	70,000.56	Tamamlandı.
18	Turhal Hamidiye Açık Kanal Sulama Tesisi (Tamamlama)	100	84,821.44	Tamamlandı.
19	Turhal Erenli Açık Kanal Sulama Tesisi (Tamamlama)	-	42,726.32	Tamamlandı.

20	Turhal Akbuğday Açık Kanal Sulama Tesisi	10	50,166.56	Tamamlandı.
21	Turhal Yazitepe Açık Kanal Sulama Tesisi	130	69,471.32	Tamamlandı.
22	Zile Üçköy Açık Kanal Sulama Tesisi (Tamamlama)	-	32,785.45	Tamamlandı.
23	Zile Emirdolu YAS Yağmurlama Sulama Tesisi Ana Hat Yapımı I.Kısım	25	25,252.00	Tamamlandı.
24	Almus Merkez Açık Kanal Sulama Tesisi (Tamamlama) (Malzeme Yardımı)	-	10,000.00	Tamamlandı.
25	Almus Gömelönü Açık Kanal Sulama Tesisi (Tamamlama) (Malzeme Yardımı)	-	10,000.00	Tamamlandı.
26	Almus Babaköy Açık Kanal Sulama Tesisi (Tamamlama) (Malzeme Yardımı)	-	25,000.00	Tamamlandı.
27	Erbaa Kozlu Açık Kanal Sulama Tesisi (Tamamlama) (Malzeme Yardımı)	-	20,000.00	Tamamlandı.
28	Erbaa Kurtuluş Açık Kanal Sulama Tesisi (Malzeme Yardımı)	7	20,000.00	Tamamlandı.
29	Erbaa Tandırlı Açık Kanal Sulama Tesisi (Malzeme Yardımı)	6	50,000.00	Tamamlandı.
30	Niksar Gökçeli Açık Kanal Sulama Tesisi (Tamamlama) (Malzeme Yardımı)	-	30,000.00	Tamamlandı.
31	Niksar Terzioğlu Açık Kanal Sulama Tesisi (Malzeme Yardımı)	10	10,000.00	Tamamlandı.
32	Niksar Köklüce Açık Kanal Sulama Tesisi (Tamamlama) (Malzeme Yardımı)	-	10,000.00	Tamamlandı.
33	Reşadiye/Bozcalı Açık Kanal Sulama Tesisi (Tamamlama) (Malzeme Yardımı)	-	60,000.00	Tamamlandı.
34	Artova Yenice Açık Kanal Sulama Tesisi (Tamamlama) (Malzeme Yardımı)	-	5,000.00	Tamamlandı.
35	Reşadiye Kuzbağı Açık Kanal Sulama Tesisi (Tamamlama)	-	60,000.00	Tamamlandı.
36	Reşadiye Kızılcaören Açık Kanal Sulama Tesisi (Tamamlama)	-	50,000.00	Tamamlandı.
37	Reşadiye Yolüstü Açık Kanal Sulama Tesisi (Tamamlama)	11	25,000.00	Tamamlandı.
38	Yeşilyurt Merkez Açık Kanal Sulama Tesisi (Tamamlama)	-	27,000.00	Tamamlandı.
39	Zile Karakuzu Açık Kanal Sulama Tesisi (Tamamlama)	-	25,000.00	Tamamlandı.
<b>TOPLAM</b>		<b>530</b>	<b>1,777,299.89</b>	

**Uygulayan Birim: : İL ÖZEL İDARESİ PLAN PROJE YATIRIM VE İNŞAAT MÜDÜRLÜĞÜ**

S.No	Proje veya Faaliyet İsmi	Sulama Alanı (ha)	Harcanan Kaynak Miktarı (TL)	İşin durumu
1	Zile Hatıppınarı Elektromotopomp Tesisi Projesi (Yağmurlama Tesisi)	50	113,457.88	Tamamlandı
2	Zile Hatıppınarı Pompaj Tamamlama Projesi (Yağmurlama Tesisi)	-	38,230.00	Tamamlandı
3	Turhal Kızıkkayası Elektromotopomp Tesisi Projesi (Basıncsız Kapalı Sistem)	150	83,483.08	Tamamlandı
4	Turhal Kızıkkayası Pompaj Tamamlama Projesi (Basıncsız Kapalı Sistem)	-	79,524.81	Tamamlandı
5	Niksar Köklüce Elektromotopomp Tesisi Pompa Yenileme Prj. (Açık Kanal)	-	96,023.39	Tamamlandı
6	Zile Yapalak Pompaj Tesisi Tamamlama Prj. (Açık Kanal)	-	31,791.00	Tamamlandı
7	Niksar Yakınca YAS Yağmurlama Tesisi Projesi	100	114,741.28	Tamamlandı
8	Merkez Ortaören Göletten Yağmurlama Tesisi İsale Hattı Prj.	-	199,955.06	Tamamlandı
9	Merkez Ortaören Göletten Yağmurlama Sulama Tesisi Prj. (Hibe programı)	175	193,497.35	Tamamlandı
10	Merkez Kocacık YAS Damla Sulama Suyu Tesisi Prj. (Hibe programı)	100	70,162.62	Tamamlandı
<b>TOPLAM</b>		<b>575</b>	<b>1,020,866.47</b>	



**STRATEJİK AMAÇ 5**

ARAZİ TOPLULAŞTIRMA YATIRIMLARINDA, DEVAM ETMEKTE OLAN PROJELER KURUMUMUZ TARAFINDAN 2010 YILI SONUNA KADAR, BÜTÇESİ TARIM BAKANLIĞINDAN KARŞILANMAK SURETİYLE TAMAMLANACAK OLUP; BUNDAN SONRA YAPILACAK ARAZİ TOPLULAŞTIRMA ÇALIŞMALARI TARIM BAKANLIĞI İLE KOORDİNELİ OLARAK, TARIM BAKANLIĞI TARAFINDAN GERÇEKLEŞTİRİLECEKTİR.

**STRATEJİK HEDEF 5.1**

2010 yılı sonuna kadar, Niksar ovasında toplulaştırma yapılabilecek arazilerin % 30'unun toplulaştırması tamamlanacaktır.

**Performans Hedefi:**

Tanımı	Yıllar				
	2007 Gerçekleşme	2008 Gerçekleşme	2009 Hedef	2009 Gerçekleşme	Hedeften Sapma (%)
Niksar ovasında toplulaştırma tamamlanma oranı (%)	4.50	4.50	26.00	4.50	- 83

**Performans Göstergeleri:**

S.No	İsmi	Yıllar				
		2007 Gerçekleşme	2008 Gerçekleşme	2009 Hedef	2009 Gerçekleşme	Hedefe Ulaşma (%)
1	Tokat/Niksar-Hacılı, Çengelli, Korulu ve Ormancık köyleri toplulaştırma projesi tamamlanma oranı (%)	70	70	95	70	74
2	Uygulanan toplulaştırma projelerine harcanan kaynak miktarı (TL)	73,006.00	370,927.53	2,000,000.00	0.00	0

**STRATEJİK HEDEF 5.2**

2010 yılı sonuna kadar, Erbaa ovasında toplulaştırma yapılabilecek arazilerin % 100'ünün toplulaştırması tamamlanacaktır.

**Performans Hedefi:**

Tanımı	Yıllar				
	2007 Gerçekleşme	2008 Gerçekleşme	2009 Hedef	2009 Gerçekleşme	Hedeften Sapma (%)
Erbaa ovasında toplulaştırma tamamlanma oranı (%)	83.19	83.19	89.57	83.19	- 7

**Performans Göstergeleri:**

S.No	İsmi	Yıllar				
		2007 Gerçekleşme	2008 Gerçekleşme	2009 Hedef	2009 Gerçekleşme	Hedefe Ulaşma (%)
2	Tokat/Erbaa - Değirmenli, Hacıpazar, Aş.Yk. Çandır, Evyaba 2.Kısım toplulaştırma projesinin tamamlanma oranı (%)	83	83	100	83	83
3	Tokat/Erbaa - Karayaka toplulaştırma projesinin yapımının tamamlanma oranı (%)	61	61	70	61	87
5	Uygulanan toplulaştırma projelerine harcanan kaynak miktarı (TL)	604,422.00	0.00	6,888,000.00	0.00	0

**STRATEJİK HEDEF 5.3**

2009 yılı sonuna kadar, Zile ovasında toplulaştırma yapılabilecek arazilerin % 26'sının toplulaştırması tamamlanacaktır.

**Performans Hedefi:**

Tanımı	Yıllar				
	2007 Gerçekleşme	2008 Gerçekleşme	2009 Hedef	2009 Gerçekleşme	Hedeften Sapma (%)
Zile ovasında toplulaştırma tamamlanma oranı (%)	22.90	22.90	26.00	22.90	- 12

**Performans Göstergeleri:**

S.No	İsmi	Yıllar				
		2007 Gerçekleşme	2008 Gerçekleşme	2009 Hedef	2009 Gerçekleşme	Hedefe Ulaşma (%)
1	Tokat/Zile - Özyurt toplulaştırma projesinin tamamlanma oranı (%)	62	62	100	62	62
2	Tokat/Zile - Güzelbeyli (Temecik) 2. Kısım toplulaştırma projesinin tamamlanma oranı (%)	97	97	100	97	97
3	Uygulanan toplulaştırma projelerine harcanan kaynak miktarı (TL)	30,000.00	0.00	1,052,000.00	0.00	0

**Değerlendirme:**

**2009 yılı içerisinde, toplulaştırmaya yönelik faaliyetlerin, Tarım Bakanlıđından sađlanacak olan kaynak ile yapılması planlanmıřtır. Bu kapsamda gerekli ödenek sađlanmadıđından dolayı planlanan faaliyetler gerçekleştirilememiřtir.**

## RUHSAT VE DENETİM HİZMETLERİ



**STRATEJİK AMAÇ 1**

**İLİMİZ YERALTI VE YERÜSTÜ KAYNAKLARINDAN ELDE EDİLEN ÜRETİMİ, KAYNAKLARINI GELECEK NESİLLERE TAŞIMA VE ÇEVREYE DUYARLI BİR ANLAYIŞ İÇERİSİNDE ARTIRMAK.**

**STRATEJİK HEDEF 1.1**

**İl genelinde, Kurum görev alanı içerisinde kalan gayri sıhhi ve sıhhi müesseselerin, ruhsatlı ve yasal sınırlar içerisinde çalışmalarını temin edilecektir.**

**Performans Hedefi:**

Tanımı	Yıllar				
	2007 Gerçekleşme	2008 Gerçekleşme	2009 Hedef	2009 Gerçekleşme	Hedeften Sapma (%)
Ruhsatlı gayri sıhhi ve sıhhi müessese oranı (%)	Ruhsat verilmesi talebe göre gerçekleştiğinden dolayı, herhangi bir performans tanımlaması yapılmamıştır.				

**Performans Göstergeleri:**





S.No	İsmi	Yıllar				
		2007 Gerçekleşme	2008 Gerçekleşme	2009 Hedef	2009 Gerçekleşme	Hedefe Ulaşma (%)
1	GSM ve sıhhi müessese ruhsatı verilen işletme sayısı	27	36	Talebe göre	32	-
2	GSM ve Sıhhi müesseselere verilen tatil günü çalışma belgesi sayısı	27	36	Talebe göre	7	-
3	Verilen yapı ruhsatı sayısı	5	3	Talebe göre	3	-
4	Verilen yapı kullanım izin belgesi sayısı	4	3	Talebe göre	5	-

## Projeler veya Faaliyetler:

Uygulayan Birim: : İL ÖZEL İDARESİ RUHSAT VE DENETİM MÜDÜRLÜĞÜ				
S.No	Proje veya Faaliyet İsmi	Müessese Miktarı (adet)	Kaynak	İşin durumu
1	1.Sınıf GSM Ruhsatı Verilmesi	0		
2	2.Sınıf GSM Ruhsatı Verilmesi ✚ Hancı Petrol-Reşadiye ✚ Maruf AKBAY-Bewkir AKBAY'a devir ✚ Öz Petrol.Zeynep ŞEN ✚ Uslu Kardeşler Nak.Ltd.Şti ✚ Çenesizler Toprak Tic.A.Ş. ✚ Etitaş İnş.A.Ş. ✚ Akbilek Petrol Tic.Ltd.Şti. ✚ Yöneler Petrol Tic.Ltd.Şti. ✚ SS.Erbaa Topr.San.Tevz.Koop. ✚ Nimsan Niksar Kireç San.ve T.c.Ltd.Şti. ✚ Gökdere Acar Petrol Tic.Ltd.Şti. ✚ Sevinç İnşaat ✚ Öcal Petrol Ürünleri ✚ Melekler Petrol ✚ Özdemir Antimuan Madenleri A.Ş. ✚ Özdemir Antimuan Madenleri A.Ş. ✚ Özdemir Antimuan Madenleri A.Ş.	18	İdari Giderler	Tamamlandı.

	ER-DEM Maden İnş.A.Ş.			
3	<b>3.Sınıf GSM Ruhsatı Verilmesi</b> ER-DEM Maden İnş.A.Ş. Veli Menekşe Karmen Mad.Mermer San.Tic.ve İnş. Uğur Yiğit Bayram ÖRNEK-Satılmış AYYILDIZ'dan Devir Zile Belediye Başkanlığı Ali PULAT	7	İdari Giderler	Tamamlandı.
4	<b>3.Sınıf Sıhhi Müessese Ruhsatı Verilmesi</b> Niyazi Yüksel Murat Uzamış Sait Babürhan Hacı Aygün Murat Özer Kamil Koç Mustafa Aras	7	İdari Giderler	Tamamlandı.
5	<b>1. Sınıf GSM Tatil günü çalışma belgesi verilmesi</b>	1	İdari Giderler	Tamamlandı.
6	<b>2. Sınıf GSM Tatil günü çalışma belgesi verilmesi</b>	2	İdari Giderler	Tamamlandı.
7	<b>3. Sınıf GSM Tatil günü çalışma belgesi verilmesi</b>	0	İdari Giderler	Tamamlandı.
8	<b>3. Sınıf Sıhhi Müessese Tatil günü çalışma belgesi verilmesi</b>	4	İdari Giderler	Tamamlandı.
9	<b>Yapı Ruhsatları</b> Günebakan Motorlu Taşıtlar-Erbaa Turkan MNG – Reşadiye Nihat ÖCAL - Erbaa	3	İdari Giderler	Tamamlandı.



<b>10</b>	<b>Yapı Kullanma İzin Belgesi</b> <ul style="list-style-type: none"><li> Hancı Petrol – Reşadiye</li><li> Rüstem YÖNEL – Merkez</li><li> Nihat ÖCAL – Erbaa</li><li> Günebakan Motorlu Taşıtlar-Erbaa</li><li> Erdem Maden Suyu - Niksar</li></ul>	<b>5</b>	<b>İdari Giderler</b>	<b>Tamamlandı.</b>
-----------	---	----------	-----------------------	--------------------

**STRATEJİK HEDEF 1.2**

Ruhsatsız ve yasal sınırlar içerisinde çalışmayan 1/A Grubu Maden (kum, çakıl) işletmesi ile su ürünleri işletmesi bırakılmayacaktır.

**Performans Hedefi:**

Tanımı	Yıllar				
	2007 Gerçekleşme	2008 Gerçekleşme	2009 Hedef	2009 Gerçekleşme	Hedeften Sapma (%)
Ruhsatlı işletme oranı (%)	Ruhsat verilmesi talebe göre gerçekleştiğinden dolayı, herhangi bir performans tanımlaması yapılmamıştır.				

**Performans Göstergeleri:**

S.No	İsmi	Yıllar				
		2007 Gerçekleşme	2008 Gerçekleşme	2009 Hedef	2009 Gerçekleşme	Hedefe Ulaşma (%)
1	İl genelindeki maden ocağı sayısı (işletme ve arama)		215	Talebe göre	253	-
2	İl genelindeki kum ocağı sayısı	22	25	Talebe göre	14	-
3	Yıl içerisinde verilen kum ocağı ruhsat sayısı	4	3	Talebe göre	1	-
4	Verilen su kiralama sayısı	15	23	Talebe göre	24	-

### Değerlendirme:

İl genelindeki kum ocağı sayısında, 2009 yılında meydana gelen azalma, 12 adet kum ocağının ruhsat süresinin dolması ve bu ruhsatların yenilenmemesinden ileri gelmektedir. Bu durum, İl Özel İdaresinin konu ile ilgili stratejisi ile de uyumludur. Kurumun bu yöndeki stratejisi, kum ocakları yerine kırma taş ocaklarının yaygınlaşmasıdır. Kurumun, çevreye olan hassasiyeti üst düzeydedir. Ancak gerekli izinler alındığı takdirde, kum ocaklarına yönelik ruhsat verilebilecektir.

### Projeler veya Faaliyetler:

Uygulayan Birim: : İL ÖZEL İDARESİ RUHSAT VE DENETİM MÜDÜRLÜĞÜ				
S.No	Proje veya Faaliyet İsmi	Miktarı	Kaynak	İşin durumu
1	<b>İl Geneli Maden Ocağı ruhsatı</b> ✚ Arama: 223 adet ✚ İşletme: 30 adet	253	İdari Giderler	Tamamlandı.
2	<b>Su Kiralaması (Alabalık Üretim Tesisleri) Yapan firma veya şahıslar</b> ✚ Ali Yılmaz-Tahtoba/Merkez ✚ Ersu Su ürünleri-Almus Baraj Gölü ✚ Osman Çalaş: Almus Baraj gölü/Almus ✚ Satılmış Leylek: Tanoba/Erbaa ✚ Akbal İnşaat: Akbelen/Tokat ✚ Hayri Gönültaş: Almus Baraj Gölü/Almus ✚ İbrahim Oktar: Almus Baraj Gölü/Almus ✚ Yılmaz Alpoğlu: Uzunburun/Tokat ✚ Salih Günhan: Çevreli/Almus ✚ Mustafa Koç: Gözpınar Boğama/Niksar ✚ Halil Eryılmaz: Yeşilkaya/Niksar	24	İdari Giderler	Tamamlandı.

<ul style="list-style-type: none"><li>✚ Kazım Engin: Çöreğibüyük/Tokat</li><li>✚ Ümit Balcı: Daylihacı Kızıliniş/Tokat</li><li>✚ Mustafa Kürşat Alpoğlu-Almus Barajı</li><li>✚ Emine Demirci: Sanayi Sitesi/Niksar</li><li>✚ Talip Zaralı: Almus Baraj Gölü/Almus</li><li>✚ Tokel Balık: Almus Baraj Gölü/Almus</li><li>✚ Burhan Özbarutçu: Almus Baraj Gölü/Almus</li><li>✚ Almus Balıkçılık Koop.: Almus Baraj Gölü/Almus</li><li>✚ Üzümlören Belediyesi: Üzümlören/Pazar</li><li>✚ Mustafa Ögüd: Kavlağanlık Mevkii/Niksar</li><li>✚ Gölada Su Ürünleri: Almus Baraj Gölü/Almus</li><li>✚ Mustafa Altınok: Akbelen/Tokat</li><li>✚ Yayla Gündoğan-Almus Baraj Gölü</li></ul>			
---	--	--	--

**STRATEJİK AMAÇ 2**

**KURUM GÖREV ALANI İÇERİSİNDE YER ALAN HARİTA İMAR HİZMETLERİNİ MODERN BİR HİZMET ANLAYIŞI ETKİN VE HIZLI BİR ŞEKİLDE YÜRÜTMEK.**

**STRATEJİK HEDEF 3.1**

**Görev alanı içerisindeki harita imar hizmetleri karşılanacaktır.**

**Performans Hedefi:**

Tanımı	Yıllar				
	2007 Gerçekleşme	2008 Gerçekleşme	2009 Hedef	2009 Gerçekleşme	Hedeften Sapma (%)
Köy yerleşik alan sınırı tespit edilen köy oranı (%)	39	43	48	49	+1

**Performans Göstergeleri:**

S.No	İsmi	Yıllar				
		2007 Gerçekleşme	2008 Gerçekleşme	2009 Hedef	2009 Gerçekleşme	Hedefe Ulaşma (%)
1	Yapılan ifraz (bölme) işlemi sayısı (adet)	6	13	Talebe göre	13	-
2	Yapılan tevhid (birleştirme) işlemi sayısı (adet)	11	1	Talebe göre	4	-
3	Hazırlanan hâlihazır haritalar ve mevzi imar planı sayısı (adet)	10	7	Talebe göre	3	-
4	Köy yerleşik alan plan sınırı tespiti miktarı (adet)	1	21	30	26	87

### Değerlendirme:

- ✓ İl genelinde köy yerleşik alan sınırları belirlenen köy sayısı, toplam köy sayısının yaklaşık yarısına ulaşmış vaziyettedir. Köy yerleşik alan sınırının tespit edilmesinde, öncelikle talepler karşılanmakta olup, bunun dışında ise belli bir sıra dahilinde devam edilmektedir. Yılda yaklaşık olarak 30 köy hedefine ulaşılmaya çalışılmaktadır. 2009 yılında bu hedefin % 87'sine ulaşmakla birlikte, stratejik hedef açısından azalan köy sayısı ile birlikte, belirlenen hedefin % 1 üzerine çıkmıştır.
- ✓ Ruhsat Müdürlüğünün diğer faaliyetleri ise, talebe bağlı rutin faaliyetler olarak devam etmektedir. Ruhsatsız işletme bırakılmaması ilkesi doğrultusunda, çalışmalara devam edilmektedir.

### Projeler veya Faaliyetler:

Uygulayan Birim: : İL ÖZEL İDARESİ RUHSAT VE DENETİM MÜDÜRLÜĞÜ				
S.No	Proje veya Faaliyet İsmi	Miktarı	Kaynak	İşin durumu
1	<b>Yapılan ifraz (bölme) işlemi</b> <ul style="list-style-type: none"><li>Merkez Yazıbaşı Köyü</li><li>Merkez Ballıdere Ky.Gümenek Tesisleri</li><li>Zile Karacaören</li><li>Merkez Kızılköy</li><li>Erbaa Kartosman</li><li>Erbaa Keçeci</li><li>Fatih Umay</li><li>Yeşilyurt Karagözügöllüalan Köyü</li><li>Dursun Özen</li></ul>	13	İdari Giderler	Tamamlandı.

	<ul style="list-style-type: none"> <li>✚ Erbaa Ballıbağ</li> <li>✚ Merkez Gökdere</li> <li>✚ Merkez Kılıçlı</li> <li>✚ Niksar Korulu</li> </ul>			
2	<b>Yapılan tevhid (birleştirme) işlemi</b> <ul style="list-style-type: none"> <li>✚ Artova Aktaş</li> <li>✚ Zile Palanlı</li> <li>✚ Zile Kireçli</li> <li>✚ Turhal Kalaycık</li> </ul>	4	İdari Giderler	Tamamlandı.
3	<b>Hazırlanan hâlihazır haritalar ve mevzi imar planı</b> <ul style="list-style-type: none"> <li>✚ Zile Büyüközlü Köyü Yakup AKPINAR</li> <li>✚ Erbaa Ağcakeçi Köyü Nihat ÖCAL</li> <li>✚ Çevre Orman Bakanlığı Almus Ormanevleri halihazır harita yapım işi</li> </ul>	3	İdari Giderler	Tamamlandı.
4	<b>Köy yerleşik alan plan sınırı tespiti</b> <ul style="list-style-type: none"> <li>✚ Tatar / Turhal</li> <li>✚ İverönü, Hocalı, Kale, Aşağıçandır / Erbaa</li> <li>✚ Edeköyü, Alibağı / Zile</li> <li>✚ Sevindik, Semerci, Ahmetalan, Aluç, Kabakboğazı , G.O.P. / Merkez</li> <li>✚ Dağlacık / Yeşilyurt</li> <li>✚ Kolköy, Gümelönü / Almus</li> <li>✚ Çamlıkaya, İbrahimşeyh, Kaşpınar, Köklü, Taşlıca, Karataş, Darıderesi / Reşadiye</li> <li>✚ Erikbelen / Başçiftlik</li> <li>✚ Çilekli, Boğazbaşı / Niksar</li> </ul>	26	İdari Giderler	Tamamlandı.

## SAĞLIK HİZMETLERİ





**STRATEJİK AMAÇ 1**

**TÜM YERLEŞİM BİRİMLERİNDE YAŞAYAN İNSANLARA İLK SAĞLIK MÜDAHELESİNİN YAPILABİLECEĞİ VE RAHATLIKLA ULAŞILABİLECEK, SAĞLIK TESİSLERİ İNŞAA EDİLECEK VE DÜZENLİ ÇALIŞMALARI SAĞLANACAKTIR.**

**STRATEJİK HEDEF 1.1**

**İl genelinde ihtiyaç bildirilen sağlık ocağı ve sağlık merkezi ihtiyacı karşılanacak olup, mevcut sağlık tesislerinin etkin çalışabilmesi amacıyla gerekli bakım-onarım ve ekipman ihtiyacına yönelik gerekli destek sağlanacaktır.**

**Performans Hedefi:**

Tanımı	Yıllar				
	2007 Gerçekleşme	2008 Gerçekleşme	2009 Hedef	2009 Gerçekleşme	Hedeften Sapma (%)
İlimiz ihtiyacı olan sağlık altyapısına yönelik yatırımlar devam ettirilecektir.	Performans tanımlaması yapılamamıştır.				

**Performans Göstergeleri:**

S.No	İsmi	Yıllar				
		2007 Gerçekleşme	2008 Gerçekleşme	2009 Hedef	2009 Gerçekleşme	Hedefe Ulaşma (%)
1	Yapılan hastane sayısı (adet) (Ek bina ve entegre bina dahil)	2 (1 ad. devam eden iş)	2 (1 ad. devam eden iş)	2 (Devam eden iş)	3 (2 adet devam eden iş)	150
3	Yapılan sağlık ocağı veya evi sayısı (adet)	0	1	1	1	100
4	Bakım-onarım yapılan sağlık ocağı veya evi sayısı (adet)	26	5	3	3	100
5	Sağlık altyapısına yönelik harcanan kaynak miktarı (TL)	21,824,512.00	33,761,773.03	15,000,000.00	13,500,258.58	90
6	Her türlü çeşitli cihaz, malzeme ve idari giderler için yapılan harcama miktarı (TL)	-	970,406.71	250,000.00	1,801,344.02	720

**Değerlendirme:**

Sağlık altyapısına yönelik olarak yapılan faaliyetlerde, 2009 yılında da en önemli harcama kaynağını, Tokat 500 Yataklı Devlet Hastanesi oluşturmuştur. Diğer hastane yatırımı ise Erbaa Devlet Hastanesi ek bina inşaatıdır. Her iki inşaat da geçmiş yıllardan devam etmekte olup, 2009 yılı itibariyle tamamlanmıştır. 2009 yılı içerisinde planlanan ödenekten fazla kullanım, tıbbi cihaz alımında meydana gelmiştir.

## Projeler veya Faaliyetler:

Uygulayan Birim: : İL SAĞLIK MÜDÜRLÜĞÜ				
S.No	Proje veya Faaliyet İsmi	Miktarı	Kaynak	İşin durumu
1	500 Yataklı Tokat devlet Hastanesi İnşaatı	1	12,378,713.05	Tamamlandı
2	Erbaa Devlet Hastanesi Ek Bina İnşaatı	1	744,570.39	Tamamlandı.
3	Yeşilyurt İlçe Hastanesi Entegre Yapım İşi	1	66,611.00	İş devam ediyor
5	Bedestenlioğlu Sağlık Ocağı yapımı	1	167,885.42	Tamamlandı
7	Bakım-onarım yapım işi ✚ Reşadiye Bereketli Sağlık Ocağı onarımı ✚ Zile Merkez 4 nolu Sağlık Ocağı onarımı ✚ Zile Merkez Verem Savaş Dispanseri onarımı	3	142,478.72	Tamamlandı.
6	Tıbbi cihaz ve malzeme alımı ✚ Vali Recep Yazıcıoğlu Hastanesi	Muhtelif	1,598,444.80	Tamamlandı.
8	Çeşitli idari hizmetler ve malzeme alımı	Muhtelif	202,899.22	Tamamlandı.
<b>TOPLAM</b>			<b>15,301,602.60</b>	

## KÜLTÜR VE TURİZM HİZMETLERİ



**STRATEJİK AMAÇ 1****TOKAT İLİNDEKİ TARİHİ, KÜLTÜREL VE TURİSTİK MEKÂNLARI KORUMAK, GELİŞTİRMEK VE TANITIMINI YAPARAK TURİZME KAZANDIRMAK.****STRATEJİK HEDEF 1.1****İl genelindeki kültürel ve turistik merkezleri geliştirmek ve korumak.****Performans Hedefi:**

Tanımı	Yıllar				
	2007 Gerçekleşme	2008 Gerçekleşme	2009 Hedef	2009 Gerçekleşme	Hedeften Sapma (%)
Kültür ve Turizm Müdürlüğü programı kapsamında faaliyetlere destek sağlanacaktır.	Performans tanımlaması yapılamamıştır.				

**Performans Göstergeleri:**

S.No	İsmi	Yıllar				
		2007 Gerçekleşme	2008 Gerçekleşme	2009 Hedef	2009 Gerçekleşme	Hedefe Ulaşma (%)
1	Turistik merkezlere restorasyon ve bakım-onarım faaliyetleri sayısı	-	3	Muhtelif	4	-
	Yürütülen kazı faaliyetleri sayısı	0	0	Muhtelif	1	-
2	Turizm alt yapısını iyileştirme, restorasyon,, kazı, sokak sağlıklılaştırması vb. faaliyetlere harcanan kaynak miktarı (TL)	681,938.00	184,370.89	100,000.00	1,995,800.19	1995

### Değerlendirme:

Turizm altyapısını geliştirmeye yönelik olarak 2009 yılında yapılan faaliyetler, genel olarak 4 başlık altında toplanmıştır. Bunlar: kazı, kale restorasyonları, şehir içi düzenlemeler ve sokak sağlıklılaştırmasıdır. Oldukça yüksek düzeyde ödenek kullanımı gerçekleşmiştir. Son iki yıla bakıldığında, 2007 yılının dahi 3 katı bir ödenek kullanımı gerçekleşmiştir. Harcanan ödeneğin planlanandan çok fazla olması; Bakanlıktan gelecek ödeneğinin dahil edilmemesinden ileri gelmektedir. Turizm ve tarihi zenginlikleri yüksek olan ilimizde bu tür yatırımların artması; ilimizin turizm potansiyelinin artışına ve dolayısıyla da turizm gelirlerinin artışına sebep olacaktır.

### **Projeler veya Faaliyetler:**

Uygulayan Birim: : İL KÜLTÜR VE TURİZM MÜDÜRLÜĞÜ				
S.No	Proje veya Faaliyet İsmi	Miktarı	Kaynak	İşin durumu
1	Sokak sağlıklılaştırması ve çevre düzenlemesi proje hazırlanması	1	772,936.11	Tamamlandı.
2	Tokat Kalesi Resterasyonu	1	919.242,69	Tamamlandı.
3	Niksar Kalesi Resterasyonu	1	150,000.00	Tamamlandı.
4	Komana Kazısı	1	33,621.46	Tamamlandı
5	Yerleşim merkezlerinde park yapım ve düzenleme faaliyetleri * Yeşilyurt/Merkez; Reşadiye/Yolüstü	2	119,999.93	Tamamlandı.
<b>TOPLAM</b>			<b>1,995,800.19</b>	

**STRATEJİK HEDEF 2.1**

Tokat ilini, kültürel ve turizm açısından Türkiye ve dünya genelinde tanınan, bir il haline getirmek.

**Performans Hedefi:**

Tanımı	Yıllar				
	2007 Gerçekleşme	2008 Gerçekleşme	2009 Hedef	2009 Gerçekleşme	Hedeften Sapma (%)
Kültür ve Turizm Müdürlüğünün tanıtım ve idari faaliyetlerine katkı sağlanacaktır.	Performans tanımlaması yapılamamıştır.				

**Performans Göstergeleri:**

S.No	İsmi	Yıllar				
		2007 Gerçekleşme	2008 Gerçekleşme	2009 Hedef	2009 Gerçekleşme	Hedefe Ulaşma (%)
1	İli tanıtım amaçlı hazırlanan tanıtım materyali sayısı	İl Yıllığı	-	Muhtelif	40000 Broşür, 20000 CD, 300 Envanter	-
2	İli tanıtım amaçlı düzenlenen sergi, sempozyum, konferans sayısı	-	-	Muhtelif	2	-
3	İli tanıtım amaçlı katılım sağlanan fuar sayısı	-	-	Muhtelif	2	-
4	İl tanıtımı ve İdarenin çeşitli giderlerine harcanan kaynak miktarı (TL)	51,589.00	74,802.62	202,500.00	235,657.03	116

## Projeler veya Faaliyetler:

Uygulayan Birim: : İL KÜLTÜR VE TURİZM MÜDÜRLÜĞÜ				
S.No	Proje veya Faaliyet İsmi	Miktarı	Kaynak	İşin durumu
1	Temsil, tanıtım vb. hizmetler	Muhtelif	72,842.04	Tamamlandı.
2	Müze ve ören yerlerine temizlik hizmeti alınması	Muhtelif	46,361.65	Tamamlandı.
3	İdarenin çeşitli giderleri (tüketim malzemesi, mamul mal alımı, gören giderleri, çeşitli hizmet alımı, yolluk gideri vb.)	Muhtelif	116,453.34	Tamamlandı.
<b>TOPLAM</b>			<b>235,657.03</b>	



## ÇEVRE KORUMA VE DİNLENME HİZMETLERİ



**STRATEJİK AMAÇ 1****İNSANLARA TEMİZ, YAŞANABİLİR BİR ÇEVRE OLUŞTURMAK.****STRATEJİK HEDEF 1.1****2013 yılı sonuna kadar kanalizasyonu tamamlanmış köylerin % 10'una doğal arıtma tesisleri yapılacaktır.****Performans Hedefi:**

Tanımı	Yıllar				
	2007 Gerçekleşme	2008 Gerçekleşme	2009 Hedef	2009 Gerçekleşme	Hedeften Sapma (%)
Doğal arıtma tesisi yapılan kanalizasyon tesisleri oranı (Kümülatif Toplam) (%)	1.7	2.2	3.7	2.4	- 35
Toplam Doğal Arıtma Tesisi Sayısı (Kümülatif Toplam)	9	12	20	13	- 54

**Performans Göstergeleri:**

S.No	İsmi	Yıllar				
		2007 Gerçekleşme	2008 Gerçekleşme	2009 Hedef	2009 Gerçekleşme	Hedefe Ulaşma (%)
1	Yapılan doğal arıtma tesisi sayısı	0	3	8	1	13
5	Doğal arıtma tesisine yönelik harcanan kaynak miktarı (TL)	0	İller Bankası	198,000.00	6,500.00	3

**Değerlendirme:**

2009 yılı için çevresel hizmet olarak, yapılması planlanan doğal arıtma tesisi miktarına ulaşamamıştır. Sadece bir adet yapılabilmektedir. Stratejik hedef olarak belirlenen, 2013 yılı sonuna kadar kanalizasyon tesislerinin % 10'una doğal arıtma tesisi yapabilmek hedefi, yakalanması güç bir hedef olarak gözükmektedir.

Uygulayan Birim: : İL ÖZEL İDARESİ YAPI KONTROL MÜDÜRLÜĞÜ				
S.No	Proje veya Faaliyet İsmi	Miktarı	Kaynak	İşin durumu
1	Niksar / Günlüce	1	6,500.00	Köylü-Devlet işbirliği şeklinde yapıldı.
<b>TOPLAM</b>			<b>6,500.00</b>	

### STRATEJİK HEDEF 1.2

Çevre ve Orman Bakanlığı tarafından hazırlanan ve beklentileri tam olarak karşılayamayan, “Tokat İli Çevre Düzeni Planı”, yeniden değerlendirilecek ve detaylandırılmış olarak 2013 yılı sonuna kadar hazırlanacaktır.

2009 Yılı için herhangi bir faaliyet ön görülmemiştir.

**STRATEJİK AMAÇ 2**

**İLİMİZDE EKOLOJİK DENGİNİN BOZULMASI İLE EROZYONU ÖNLEYİCİ TEDBİRLER ALINACAK VE ORMAN ZENGİNLİĞİ ARTIRILACAKTIR.**

**STRATEJİK HEDEF 2.1**

**Ağaçlandırma ve orman bakım ve koruma faaliyetlerine katkı sağlanacaktır.**

**Performans Hedefi:**

Tammı	Yıllar				
	2007 Gerçekleşme	2008 Gerçekleşme	2009 Hedef	2009 Gerçekleşme	Hedeften Sapma (%)
Çevre ve orman yatırımlarının geliştirilmesine katkı sağlanacaktır.	Performans tanımlaması yapılmamıştır.				

**Performans Göstergeleri:**

S.No	İsmi	Yıllar				
		2007 Gerçekleşme	2008 Gerçekleşme	2009 Hedef	2009 Gerçekleşme	Hedefe Ulaşma (%)
1	İl Çevre ve Orman Müdürlüğünün faaliyetlerine katkı amaçlı harcanan kaynak miktarı (TL)	0	0	48,000.00	0.00	0

**Değerlendirme:**

Çevreye yönelik olarak, Çevre ve Orman İl Müdürlüğü ile birlikte 2009 yılı içerisinde, herhangi bir faaliyet gerçekleştirilememiştir.

## SOSYAL HİZMETLER



**STRATEJİK AMAÇ 1**

**SOSYAL HİZMETLERDE AB STANDARTLARINDA BİR HİZMET ANLAYIŞI İÇERİSİNDE, SOSYAL YARDIMA İHTİYAÇ HİSSEDEN HERKESİN YANINDA YER ALINACAKTIR. TOPLUMUN HER KESİMİNİN ÜRETİME KATILIMI SAĞLANACAKTIR.**

**STRATEJİK HEDEF 1.1**

**Sosyal hizmetlerinin etkinliğinin artırılmasına katkı sağlanacaktır.**

**Performans Hedefi:**

Tanımı	Yıllar				
	2007 Gerçekleşme	2008 Gerçekleşme	2009 Hedef	2009 Gerçekleşme	Hedeften Sapma (%)
İl Sosyal Hizmetler Müdürlüğünün bakım-onarım ve ekipman alımına destek sağlanacaktır.	Performans tanımlaması yapılmamıştır.				

S.No	İsmi	Yıllar				
		2007 Gerçekleşme	2008 Gerçekleşme	2009 Hedef	2009 Gerçekleşme	Hedefe Ulaşma (%)
1	İl Sosyal Hizmetler Müdürlüğüne harcanan kaynak miktarı (TL)	11,932.00	888,926.77	60,000.00	214,112.22	356
2	Türkiye Grameen Mikro Kredisi kapsamında yardım yapılan üye sayısı	-	295	-	615	-
3	Türkiye Grameen Mikro Kredisi kapsamında üyelere verilen kredi miktarı	-	194,500.00	-	675,794.00	-
4	Türkiye Grameen Mikro Kredisi kapsamında harcanan kaynak miktarı (TL)	-	25,000.00	-	100,000.00	-

- ✓ İl Sosyal Hizmetler Müdürlüğünün hizmet binası onarımı ve tefrişat alımlarında kullanması için 2009 yılı için belirlenen ödeneğin 3.5 katı bir harcama yapılmıştır. Bu durum Bakanlık ödeneği ile ilgilidir.
- ✓ Kurumumuz bünyesinde yürütülen, Türkiye Grameen Mikro Kredisi Programı başarılı çalışmalar yürütmektedir. En önemli sosyal problem olan, işsizliğe yönelik olarak küçük çaplı önemli faaliyetler yürütmektedir. Faaliyetlerinin başarısı, yıllar içerisinde ulaştıkları kapasite ile görülmektedir. Kurumumuzdan aldıkları yardım çok fazla olmamasına karşın, kredi miktarında iki yılda 3.5 kat, üye sayısında 2 kat artış sağlanmıştır. Burada önemli nokta, insanlara iş kurması için verilen kaynağın, bir hibe olmamasıdır. Bir kredi programı olmasına rağmen, üye sayısında artış sağlanmakta ve para alış verişinde sıkıntı yaşanmamaktadır.

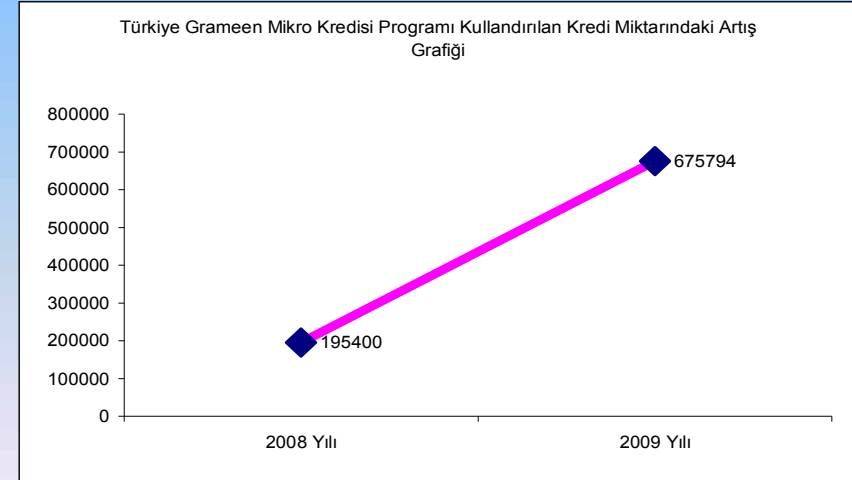
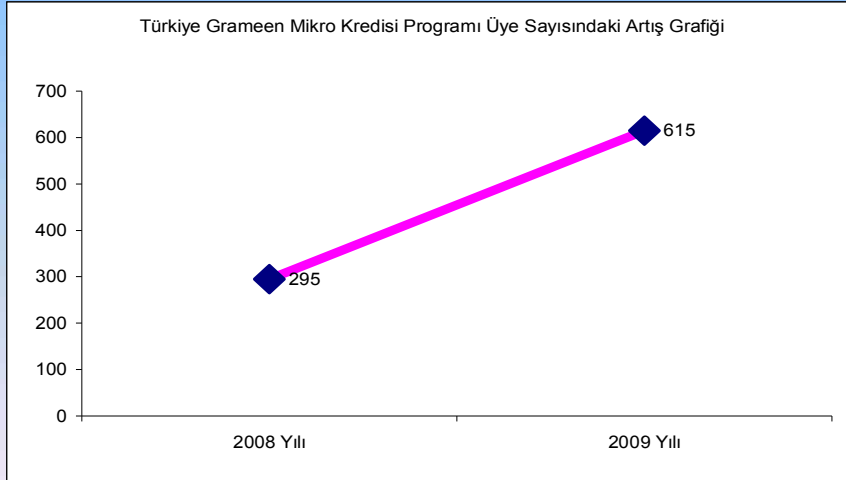



## Projeler veya Faaliyetler:

Uygulayan Birim: : İL SOSYAL HİZMETLER MÜDÜRLÜĞÜ				
S.No	Proje veya Faaliyet İsmi	Miktarı	Kaynak	İşin durumu
1	Sosyal Hizmetler Bak.Reh.Mer.Müd. hizmet binası onarımı	1	30,916.55	Tamamlandı.
2	Yetiştirme Yurt Müd. hizmet binası onarımı	1	7,789.23	Tamamlandı.
3	Yetiştirme Yurdu binası büyük onarım	1	82,970.96	
4	Turhal Cum. Çocuk Yuvası ve Kız Yetiştirme Yurdu binası bakım-onarımı	1	12,880.88	Tamamlandı.
5	Tokat Merkez Huzur Evi Müdürlüğü hizmet binası asansör bakım-onarımı	1	25,824.00	Tamamlandı.
6	Tefrişat alımı ✚ Yetiştirme Yurt Müd. ✚ Turhal Cumhuriyet Çocuk Yuva Müd. ve Kız Yetiştirme Yurdu	2	54,270.60	Tamamlandı.
<b>TOPLAM</b>			<b>214,112.22</b>	

Uygulayan Birim: : İL ÖZEL İDARESİ İŞLETME VE İŞTİRAKLER MÜDÜRLÜĞÜ				
S.No	Proje veya Faaliyet İsmi	Miktarı	Kaynak	İşin durumu
1	Türkiye Grameen Mikro Kredisi Programı	1	100,000.00	Tamamlandı.

## GÜVENLİK VE SİVİL SAVUNMA HİZMETLERİ



**STRATEJİK AMAÇ 1****GÜVENLİK VE SİVİL SAVUNMA HİZMETLERİ; ETKİNLİĞİ ARTIRILMIŞ, MODERN BİR YAPIYA KAVUŞTURULACAKTIR.****STRATEJİK HEDEF 1.1****Güvenlik ve sivil savunma hizmetlerinin güçlenmesine yönelik olarak, ilgili kurum ihtiyaçları doğrultusunda gerekli katkı sağlanacaktır.****Performans Hedefi:**

Tanımı	Yıllar				
	2007 Gerçekleşme	2008 Gerçekleşme	2009 Hedef	2009 Gerçekleşme	Hedeften Sapma (%)
Güvenlik ve sivil savunma hizmetlerinin geliştirilmesine yönelik gerekli katkı sağlanacaktır.	Performans tanımlaması yapılmamıştır.				

**Performans Göstergeleri:**

S.No	İsmi	Yıllar				
		2007 Gerçekleşme	2008 Gerçekleşme	2009 Hedef	2009 Gerçekleşme	Hedefe Ulaşma (%)
1	MOBESE Sistemi Kurulması			1	1	100
2	Sivil savunma hizmetleri için harcanan kaynak miktarı (TL)	93,628.00	42,171.90	50,000.00	46,552.99	93
3	Güvenlik hizmetleri için harcanan kaynak miktarı (TL)	192,198.00	258,007.09	610,000.00	1,402,089.57	230

**Değerlendirme:**

Genel olarak güvenlik ve sivil savunma hizmetlerine yönelik yapılan yatırımlar; hizmet binalarının bakım-onarım ve düzenleme çalışmaları ile tüketim harcamaları üzerinedir. 2009 yılında yapılan önemli bir harcama kalemi ise Emniyet Müdürlüğü tarafından yapımı gerçekleştirilen, MOBESE sistemidir.

**Projeler veya Faaliyetler:**

Uygulayan Birim: : İL ACİL AFET MÜDÜRLÜĞÜ				
S.No	Proje veya Faaliyet İsmi	Miktarı	Kaynak	İşin durumu
1	Tüketim harcamaları	Muhtelif	11,263.10	Tamamlandı.
2	Hizmet Alımları	Muhtelif	1,341.47	Tamamlandı
3	Bina Onarım Giderleri ve Mal alımı	Muhtelif	33,948.42	Tamamlandı
<b>TOPLAM</b>			<b>46,552.99</b>	

Uygulayan Birim: : İL EMNİYET MÜDÜRLÜĞÜ				
S.No	Proje veya Faaliyet İsmi	Miktarı	Kaynak	İşin durumu
1	2 nolu Ek Hizmet Banası bakım- onarım ve düzenleme faaliyetleri	1	2,635.53	Tamamlandı.
2	Yeşilyurt İlçesi Emniyet Amirliği Hizmet Binası Etüt Proje Hazırlanması	1	37,465.00	
3	MOBESE Sistemi kurulması	1	1,361,989.04	Tamamlandı.
<b>TOPLAM</b>			<b>1,402,089.57</b>	

## **İDARİ FAALİYETLER**

**1. İNSAN KAYNAKLARI VE EĞİTİM MÜDÜRLÜĞÜ**  
**HİZMET İÇİ EĞİTİM FAALİYETLERİ:**

S.No	İsmi	Katılan Personel Sayısı (adet)	Süresi (gün)
1	e-İçişleri Projesi Semineri(Tokat Valiliği)	50	1
2	İş Sağlığı ve Güvenliği Eğitimine Katılan Personel	225	3
3	İlk Yardımcı Eğitimine Katılan Personel	20	3
4	Yerel Yönetimlerde İmar Hizmetleri Kursu	1	1
5	İşMak.Opr.-Dozer,Grayder,Ekskavator,Silindir ve Yükleyici Kursu-SAMSUN	8	1
<b>TOPLAM</b>		<b>304</b>	<b>9</b>

**PERSONEL HARCAMALARI:**

S.No	İsmi	Sayısı (adet)	Harcanan Kaynak (TL)
GENEL BÜTÇE			
1	Memur harcamaları (tedavi giderleri ve memur arazi taz. Dâhil)	55	1,931,472.53
2	İşçi harcamaları (ikramiye ve arazi yollukları dahil)	306	16,357,962.38
3	Cari harcamalar (sosyal yardım, memur öğle yem.yar.ve mahkeme harç.)		15,500.00
4	Giyim		65,698.63
<b>TOPLAM</b>		<b>361</b>	<b>18,370,633.54</b>
ÖZEL İDARE BÜTÇE			
1	Memur	47	1,135,828.90
2	İşçi	43	2,022,574.82
3	Sözleşmeli	3	95,647.48
<b>TOPLAM</b>		<b>93</b>	<b>3,254,051.20</b>
<b>GENEL TOPLAM</b>			<b>21,624,684.74</b>

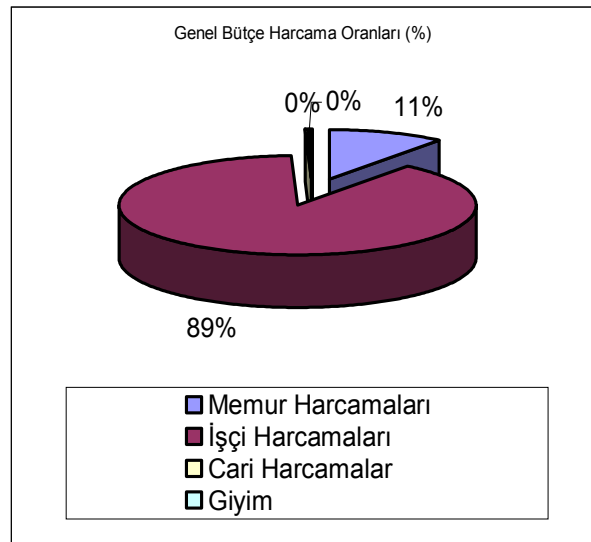
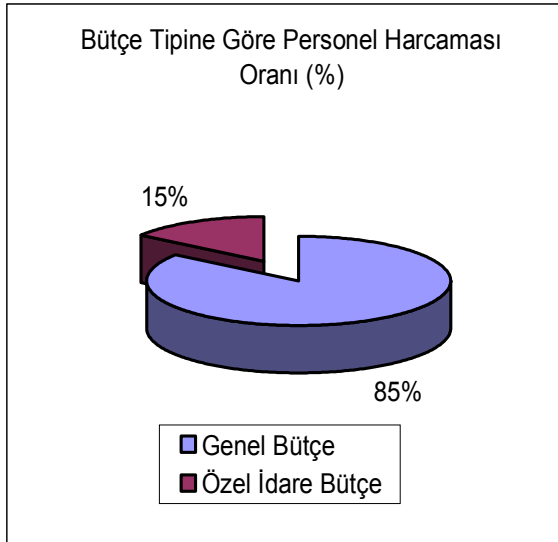

## 2. ENCÜMEN MÜDÜRLÜĞÜ

S.No	Cinsi	Miktar (adet)
1	İl genel Meclisi Karar sayısı	222
2	İl Encümeni Karar sayısı	299

## 3. DESTEK HİZMETLERİ MÜDÜRLÜĞÜ

### SATIN ALIMLAR:

S.No	Cinsi	Miktar	Harcanan Ödenek (TL)
1	Alman araç yakıtı miktarı	724,704 lt	2,052,403.00
2	Alman kalorifer yakıtı miktarı	218,980 kg	
3	Alman madeni yağ (antifriz, muhtelif yağ vb.)	13.394 ton	
4	Yedek parça ve servis ücreti işçiliği alımı	Muhtelif	1,418,565.30
5	Araç kiralama	33 adet	148,102.68
6	Araç satın alımı	7 adet	236,365.00
7	Diğer alımlar (mefruşat, haberleşme, büro malzemeleri, katı yakacak, temizlik malzemesi, sigorta, ilan vb.)	Muhtelif	433,000.00
TOPLAM			4,288,435.98

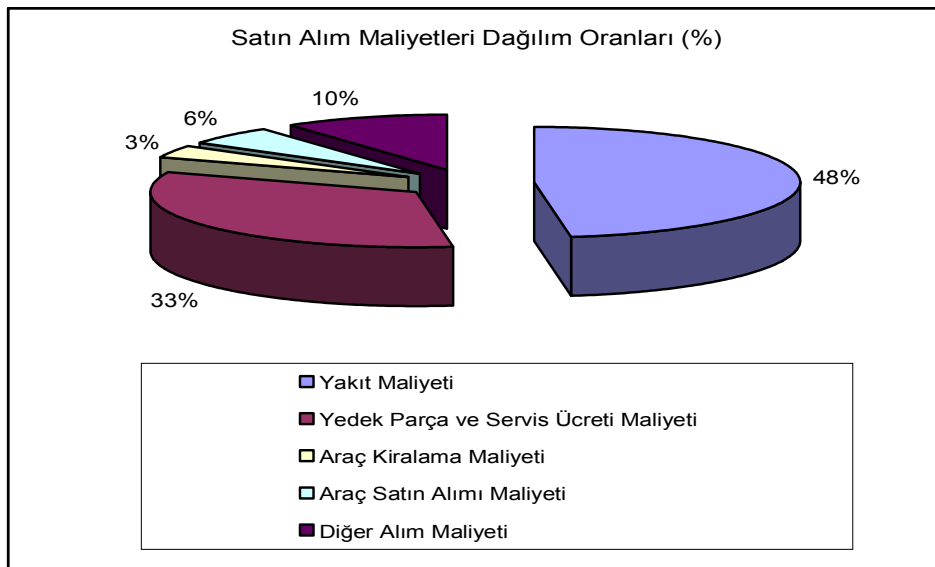



**ATÖLYE FAALİYETLERİ:**

S.No	Cinsi	Miktar (adet)
1	İş makineleri için açılan iş emri sayısı	121
2	Binek araçları için açılan iş emri sayısı	66
3	Kamyonlar için açılan iş emri sayısı	289
<b>TOPLAM</b>		<b>476</b>
4	Arazide tamir yapılan araç (iş makinesi ve kamyon) sayısı	600

**KİRALIK MAKİNE ÇALIŞTIRMA**

S.No	Cinsi	Miktar	Alınan Kira Bedeli (TL)
1	İş Makinesi (Dozer, Greyder, Silindir, Motoscraper, Trayler)	33 adet	29,684.20
<b>TOPLAM</b>			<b>29,684.20</b>

**İHALE FAALİYETLERİ:**

S. No	Cinsi	Miktar (adet)
1	<b>Mal alım ihalesi</b> ✚ Akaryakıt ürünleri ve madeni yağ alımı (4 adet) ✚ Kömür ve odun alımı (2 adet) ✚ PVC, HDPE, Korige boru ve yardımcı malzeme alımı (6 adet) ✚ Araç Alımı (7 adet ) (5 otomobil, 2 pick-up) ✚ CNC Dik İşleme Merkez Alımı (1 adet) ✚ Giyim alımı (2 adet) ✚ Diğer mal alımları (Çimento,demir,asfalt,yedek parça) (5 adet)	27
2	<b>Hizmet alım ihalesi</b> ✚ Milli Eğitim öğrenci taşıma ihalesi ✚ Asfalt yol yapım hizmet alımı ✚ Araç kiralama (Minibüs ve kazııcı kepçe) (2 adet) ✚ Kamulaştırma ve tevhit harita yapımı hizmet alımı ✚ Diğer hizmet alım (Zorunlu sigorta yaptırılması) (1 adet)	3
3	<b>Doğrudan temin (Küçük ölçekli yedek parça, işçilik, inşaat, elektrik, temizlik malzemesi vb. alımlardır.)</b>	222
<b>TOPLAM</b>		<b>252</b>

#### 4. İŞLETME VE İŞTİRAKLER MÜDÜRLÜĞÜ

S.No	Cinsi	Miktar (TL)
1	Lojman Kira Geliri (TL)	99,726.24
2	Diğer taşınmaz kira geliri (TL)	288,965.00
<b>TOPLAM</b>		<b>388,691.24</b>

#### 5. KÜLTÜR VE SOSYAL İŞLER MÜDÜRLÜĞÜ

S.No	Cinsi	Miktarı (adet)	Harcanan Kaynak (TL)
1	Temsil, ağırlama, tören, fuar, organizasyon	106	149,465.87

S.No	Cinsi	Toplantı Sayısı (adet)	Elde Edilen Gelir Miktarı (TL)
2	26 Haziran Atatürk Kültür Sarayı Süleyman DEMİREL Salonu Kiraya verilmesi	95	16,625.00

#### 6. YAPI KONTROL MÜDÜRLÜĞÜ

S.No	Cinsi	Harcanan Kaynak (TL)	İşin Durumu
1	Merkez İlçe idari binalar, atölye binaları, sosyal tesisler, ilçe kaymakamlık sosyal tesisleri, bakım evleri ve Vali Konağı bakım-onarım	185,610.51	Tamamlandı.
<b>TOPLAM</b>		<b>185,610.51</b>	

## 7. PLAN PROJE YATIRIM VE İNŞAAT MÜDÜRLÜĞÜ

### PLANLAMA FAALİYETLERİ:







S.No	İsmi
1	Tokat İl Özel İdaresi 2008 Yılı Faaliyet raporu
2	Tokat İl Özel İdaresi 2010 Yılı Performans Programı

### İHALE FAALİYETLERİ:

S.No	Cinsi	Miktar (adet)
	<b>ONARIM ve GÜÇLENDİRME</b>	76
	 Tokat Mrk.Geyras İÖO Anaokuluna Dönüştürülmesi	
	 Tokat Mrk.Namık Kemal İÖO Onarım	
	 Tokat Mrk.18 Mart Fidanlık İÖO Onarım	
	 Tokat Mrk.Halil Rifat Paşa İÖO Onarım	
	 Tokat Küçükbağlar Köyü Kalorifer Yapımı	
	 Almus bakımlı Ky.Kalorifer Tesisatı	
	 Almus Görümlü Ky.WC+Onarım	
	 Erbaa Evyaba Köy Kalorifer Tesisatı Onarım	
	 Niksar Mrk.Niksar İÖO Onarım	
	 Reşadiye Bozcalı ksb.İÖO Onarım	
	 Reşadiye Hasanşeyh Ksb.İÖO Onarım	
	 Sulusaray Mrk.Atatürk İÖO Onarım	
	 Sulusaray Sarıyaprak Ky.İÖO Onarım	
	 Yeşilyurt Bahçebaşı Köyü İÖO Onarım	
	 Turhal Mrk.Ahmet Dinçer İÖO İhata Duvarı	
	 Turhal Mrk.Mehmet Akif İÖO Onarım	
	 Turhal Mrk.İbn-i Kemal İÖO Onarım	
	 Turhal Dökmetepe Ksb.Ali Şevki Erek YİBO Onarım	
	 Turhal Tatlıcak Köyü İÖO Onarım	
	 Yeşilyurt Çıkrık Ksb.İÖO WC yapımı	
	 Zile Evrenköy Ky.İÖO Onarım	
	 Zile Ayvalı Ky.İÖO Onarım	
	 Zile Yeşilce Ky.WC Onarım	
	 Zile Yalinyazı Ky.İÖO Onarım	
	 Turhal Yenisu İÖO Onarım	
	 Tokat 23 Nisan Anaokulu Ek Mutfak İnş.İşi	
	 Reşadiye Endüstri Mes.Lis.Onarım	

	<ul style="list-style-type: none"> <li># Zile Endüstri Mes.Lis.Onarım</li> <li># Niksar Endüstri Mes.Lis.Onarım</li> <li># Tokat Otelcilik ve Turizm Mes.Lis. Onarım</li> <li># Tokat Ticaret mes.Lis.Onarım</li> <li># Turhal Ticaret Meslek Lis.Onarım</li> <li># Tokat Kız Meslek Lis.Onarım</li> <li># Reşadiye Kız Meslek Lisesi Onarım</li> <li># Turhal Kız Meslek Lisesi Onarım</li> <li># Turhal Anadolu Öğretmen Lis.Onarım</li> <li># Tokat Mrk.Halk Eğitim Mrk.Onarım</li> <li># Tokat Mrk.Mesleki Eğitim Mrk.Onarım</li> <li># Turhal Ortopedik Eng.Ok.ve Mes.Lis. Onarım</li> <li># Tokat Mrk.Görme Eng.İÖO Onarım</li> <li># Zile Eğt.Uyg.Okulu ve İş Eğitim Mrk.</li> <li># Zile Halk Kütüphanesi Onarımı</li> <li># Erbaa Rehberlik Araştırma Merkezi Onarımı</li> <li># Erbaa Rehberlik Araştırma Mrk.İhata Duvar Korkuluğu</li> <li># Tokat Mrk.Sağlık Meslek Lis.Onarım</li> <li># Niksar Sağlık Meslek Lis.Onarım</li> <li># Turhal Sağlık Meslek Lis.Onarım</li> <li># Artova Lis.Onarım</li> <li># Turhal Atatürk Onarım Lis.Onarım</li> <li># Başçiftlik Lis.Onarım</li> <li># Erbaa 75.Yıl Lisesi Onarım</li> <li># Erbaa Çoşkun Önder Lis.Onarım</li> <li># Zile Sakarya Lisesi Onarım</li> <li># Turhal İmamhatip Lis.Onarım</li> <li># Zile İmamhatip Lis.Onarım</li> <li># Tokat Mrk.İmamhatip Lis.Onarım</li> <li># Tokat Mrk.Yetiştirme Yurdu Hizmet Binası Onarım</li> <li># Tokat Niksar Yeşilhisar Ky.SST Bakım Onarım</li> <li># Tokat Turhal Yazıtepe Ksb.SST Bakım Onarım</li> <li># Zile Hatıppınarı motopompajla kapalı sistem SST Tamamlama</li> <li># Zile Yapalak Ky.motopompajla SST Tamamlama İşi</li> <li># Tokat Mrk.Keşlik Ky.Sulama tesisi tamamlama</li> <li># Tokat Artova Çelikli Ksb.Aşağıgüçlü,Sağlıca,Salur,Iğdır</li> </ul>	
--	--	--

	<p>SST Tamamlama</p> <ul style="list-style-type: none"> <li>✚ Tokat Niksar Hanyeri SST Tamamlama</li> <li>✚ Tokat Niksar Kiracı SST Tamamlama</li> <li>✚ Tokat Mrk.Akın Ky.SST Tamamlama</li> <li>✚ Almus Merkez Cumhuriyet YİBO Ek Bina Güçlendirme</li> <li>✚ Niksar Mrk.60.Yıl Cumhuriyet İÖO Güçlendirme</li> <li>✚ Pazar Üzümlü Ksb.İÖO Güçlendirme</li> <li>✚ Erbaa İmamhatip Lis.Okul+Pansiyon Binası Güçlendirme</li> <li>✚ Erbaa Endüstri Meslek Lis.Pansiyon Binası Güçlendirme</li> <li>✚ Mrk.Anadolu Öğretmen Lis.Pansiyon Binası Güçlendirme</li> <li>✚ Mrk.Fen Lisesi Pansiyon Binası Güçlendirme</li> <li>✚ Mrk.GOP Lisesi Pansiyon Binası Güçlendirme</li> <li>✚ Mrk.İmamhatip Lisesi Pansiyon Binası Güçlendirme</li> <li>✚ Niksar İmahatip Lisesi Pansiyon Binası Güçlendirme</li> </ul>	
	<p><b>YENİ TESİS</b></p> <ul style="list-style-type: none"> <li>✚ Tokat Mrk.İÖO Yapımı(Karşıyaka)</li> <li>✚ Tokat Mrk.Altıntaş Ky.İÖO Yapım</li> <li>✚ Erbaa Belediye İÖO Yapım</li> <li>✚ Turhal Mrk.İÖO Yapım</li> <li>✚ Zile Mrk.Yavuz Selim Naci Giray İÖO Yapım</li> <li>✚ Erbaa Karayaka Başaralar YİBO Spor Salonu Yapım</li> <li>✚ Niksar Mrk.İhsan Karatay 12 Derslik İÖO İkmal İnşaatı</li> <li>✚ Mrk.Çat Kasabası İÖO WC ve Spor Salonu Yapım İşi</li> <li>✚ Turhal Cumhuriyet Lis.Hobi Salonu Yapım</li> <li>✚ Niksar Yakınca Ky.YAS Yağmurlama SST Yapım</li> <li>✚ Mrk.Ortaören Ky.Yağmurlama SST İsale Hattı Yapım İşi</li> <li>✚ Niksar Köklüce-Yeşilyurt Kuşçu Elektromotop Tes.Yapım</li> <li>✚ Turhal Kızkayası Elektromotopompaj SST Yapım</li> <li>✚ Tokat Mrk.Yayladalı Ky.Göletten SST Yapım</li> <li>✚ Tokat Mrk.Çubuklu Ky.SST Yapım</li> <li>✚ Tokat Erbaa Pınarbeyli Ky.SST Yapım</li> <li>✚ Tokat Erbaa Benli ve Ağcaalan Ky.SST Yapım</li> <li>✚ Tokat Erbaa Eryaba Ky.I.ve II.Ksm.SST Yapım</li> <li>✚ Tokat Niksar Mutluca-Reşadiye Darıderesi SST Yapım</li> </ul>	26

	<ul style="list-style-type: none"><li> Tokat Reşadiye Hasanşeyh Ksb.SST Yapım</li><li> Tokat Turhal Erenli Ky.SST Yapım</li><li> Tokat Turhal Gümüştöp Köyü SST Yapım</li><li> Tokat Turhal Akbuğday Ky.kapalı sistem SST Yapım</li><li> Tokat Turhal Hamidiye Ky.SST Yapım</li><li> Tokat Zile Üçköy Ky.SST Yapım</li><li> Tokat Zile Emirdolu Ky.Yağmurlama SST Yapım</li></ul>	
--	--	--

## IV – KURUMSAL KABİLİYET VE KAPASİTENİN DEĞELENDİRİLMESİ

### A – ÜSTÜNLÜKLER

Kuvvetli Yönler	Düşünceler
<b>1) Kurumun kendi idari yapısında ve görev alanındaki hizmetlerde; karar alma ve uygulama, serbestliğine ve yetkiye sahip olması.</b>	<p>İl Özel İdaresi 5302 Sayılı Kanunla birlikte, görev alanı içerisinde yatırımların kararlarını alabilme, bütçelendirme ve uygulama yetkisine ve serbestliğine sahip olmuştur. Bu durum birçok olumlu gelişmeyi beraberinde getirmiştir. Bunlar;</p> <ul style="list-style-type: none"><li>✚ Yerel problemlerin çözümünde ve yatırım kararlarında daha hızlı karar alma süreci ve uygulamanın daha hızlı gerçekleştirilmesi.</li><li>✚ Yatırım kararı alma süreçlerinde, yörenin problemlerine vakıf kişi ve kurumların yer almasından dolayı, yatırımların etkinliğinin artması.</li><li>✚ Kurumlar arası işbirliğinin daha yüksek düzeyde gerçekleştirilebilmesi.</li></ul>
<b>2) Kurum idari ve teknik personelinin, hizmetlerini yapar iken kullandığı makine ve ekipmanın, günümüz bilgi ve iletişim çağıyla uyumlu olması.</b>	<p>Kurum personeli yeniliklere açık ve yenililere adapte olabilen bir yapıya sahiptir. Özellikle teknik birimlerde proje yapım ve uygulamaları, daha yenilikçi bir yapıda olmayı gerektirmiştir. Kurum bu yönde her türlü katkıyı personeline sağlamıştır. Tüm personel, haberleşme ve iletişim imkânına sahiptir. Özellikle teknik birimler, proje ve uygulama aşamasında kullanabilecekleri ekipman ve bilgisayar programları ile desteklenmiştir. Bununla birlikte, teknolojik gelişim devamlı takip edilerek, gelişimlerden uzak kalınmamalıdır.</p>
<b>3) Hedef kitlenin gelişmeye açık olması, yatırımların uygulamaya aktarılmasında gösterdikleri uyum ve katılımı.</b>	<p>Kurum hedef kitlesi genel olarak, kırsalda yer almaktadır. Burada yaşayan insanların, genel olarak temel ihtiyaçları olan yol ve içme suyu problemleri halledilmiş olmakla birlikte, daha kaliteli bir altyapı ve ekonomik güçlerini artıracak hizmetlerin gerçekleşmesini istemektedirler. Hedef kitle, hizmetin gerçekleştirilmesinde, kamuya her türlü kolaylığı sağlamaktadırlar. Böylece kurum faaliyetlerinin hızı ve etkinliği artmaktadır.</p>

<b>4) Kurumun bu zamana kadarki uygulamaları neticesinde, halkta ve diğer kurumlarda oluşturulan güven duygusu.</b>	<p>İl Özel idaresi; yaptığı yatırımların yüksek düzeyde hedefe ulaşma oranı, idarenin kurum faaliyetlerine vakıf olması ve mali saydamlığı ön planda tutması, yatırımların ve mal alımlarının finansmanından dolayı herhangi bir kuruluşun sıkıntıya düşürülmemesi, yatırımların gerçekleştirilmesinde diğer kamu kurumları ile işbirliğinin sağlanması gibi sebeplerden dolayı toplumda güven tesis etmiştir. Kurum bu güvenin vermiş olduğu rahatlıkla, yatırımlarını daha yüksek bir kararlılıkta gerçekleştirebilmektedir.</p>
---	--



## B – ZAYIF YÖNLER

Zayıf Yönler	Düşünceler
<b>1) Yatırımlarda, öncelik kriterlerinin ve uzun dönem stratejilerinin belirlendiği kurum master (kalkınma) planının olmayışından dolayı, projelendirmelerde hizmetin gerekliliği ile ilgili uzun vadeli planlamaların yapılamayışı.</b>	<p>Kurumun görevleri ile ilgili uzun vadeli planlamalarda faydalanılacak ve yatırımların etkinliğini artırmaya yarayacak bir master plan yapılamamıştır. Bununla birlikte, yol yapım faaliyetleri ile ilgili bir uzun dönem planlamaya yönelik bir master plan çalışması bulunmakta ve faydalanılmaktadır. Bu çalışmanın tüm faaliyetler için (inşaat-iskan, tarım, eğitim, sağlık vb.) bulunması, yapılan yatırımların etkinliğini artıracaktır. Bununla birlikte, stratejik planlama yaklaşımının gelmesi, bu konudaki bazı açıkları kapatmaya yönelik bir adımdır. Esas olarak, hazırlanan stratejik planların, master plan ile uyumlu olması ve master planın gösterdiği amaçlara yönelmesi gerekmektedir.</p>
<b>2) Yatırımların sürdürülebilirliğinin artırılmasına yönelik olarak, yatırım sonrası izleme değerlendirme sürecinin tam olarak yapılamaması ve yatırımların kurumsal bir işletme yapısına teslim edilemeyişi.</b>	<p>Yatırımların sürdürülebilir olmasında iki temel husus vardır. Bunlar yatırım sonrası izleme ve yatırımların işletilmesi hususudur. Özellikle, bu konuda sıkıntı çekilen yatırımlar kırsala yönelik içme suyu, sulama tesisi gibi yatırımlardır. Bu tesisler köy tüzel kişiliğine teslim edilmektedir. Köylerde yatırımlar için profesyonel bir işletme anlayışının olmayışı, tesislerin etkin bir şekilde kullanılmama problemlerini getirmektedir.</p> <p>Sürdürülebilirlik ile ilgili birinci problem olan yatırım sonrası izleme ve değerlendirme, kurumun sorumluluğundadır. Kurumun bu zamana kadar, bu tür bir çalışma stratejisi olmamıştır. Bununla birlikte, bu tür çalışmaya yönelik önem gittikçe anlaşılmakta ve çalışma başlatma eğilimi bulunmaktadır. Çok kısa bir süre içerisinde bu yöndeki eksikliklerini giderecektir. Böylece yapılacak yeni yatırımlarda, olabilecek hatalarını düzeltebilme ve yatırım etkinliğini artırabilme şansını yakalayacaktır. Yatırımların sürdürülebilirliğini etkileyen bir diğer problem ise yatırım sonrası işletme problemidir. Bu problem daha</p>

	<p>çok sulama ve içme suyu tesislerinde kendini göstermektedir. Sulama tesislerinde, yeraltı suyu ile sulama tesislerinde işletim için sulama kooperatifi kurdurulma zorunluluğu bulunmaktadır. Diğer sulama tesislerinde de aynı yaklaşım veya muhtarlık içerisinde bir idareci bulundurulma zorunluluğu gibi bir yaklaşım getirilebilir. İçme suyu tesislerinde ise su saati kullanımının yaygınlaştırılmasıyla düzenli bir su kullanımı sağlanacaktır.</p>
<p><b>3) Kurum iş makineleri ile ulaşım araçlarının genel olarak ekonomik ömrünü doldurmuş olması.</b></p>	<p>İl Özel İdaresinin genel araç yapısını, Mülga Köy Hizmetlerinin araçları oluşturmaktadır. Bu araç yapısını, ulaşım ve iş makineleri olarak ayırabiliriz. Her iki yapıdaki araçlarda genel olarak ekonomik ömrünü doldurmuş durumdadır. Bu durum, Kurumun yatırım etkinliğini zayıflatmakta ve yatırım maliyetini artırmaktadır.</p> <p>Bu konuda çözüme yönelik çalışmalar ve stratejiler bulunmaktadır. Ulaşım araçlarına yönelik strateji, çekirdek bir araç parkının oluşturulması ve geriye kalan araç ihtiyacının kiralama ile karşılanmasıdır. Bu yönde yapılacak bir yaklaşım ile hem ulaşım aracı ihtiyacı karşılanacak ve hem de idari giderlerde (yakıt, yağ, yedek parça) önemli tasarruflar sağlanacaktır. Kurumun bir diğer araç grubunu ise iş makineleri oluşturmaktadır. Kurum iş makineleri genel olarak yol yapımı ile ilgilidir. Kurum, diğer yatırımlarını (sulama tesisleri, kanalizasyon, içme suyu, okul yapımı, sağlık tesisi yapımı vb.) müteahhitlik hizmetleri ile karşılamakta olup, yol yapımı ve bakım hizmetlerinde de müteahhitlik hizmetlerine geçme eğilimindedir. Bununla birlikte bu konudaki müteahhitlik hizmetlerinin tam olarak oluşmayışı, Kurum makine parkının ve mevcut işçilerin kısa bir süre içerisinde atıl bir duruma getirilmesinin oluşturacağı iş gücü ve maddi kayıp, bu konuda daha temkinli bir geçiş yapmayı gerektirmektedir.</p>
<p><b>4) Kurum bilgi işleme, veri değerlendirme ve arşivleme sisteminin istenilen seviyeye</b></p>	<p>Günümüz modern dünyasında; kurumlar yaptıkları hizmetleri ve müşteri ile olan ilişkilerini bir bilgisayar tuşu ile görebilme şansına sahiptir. Tokat İl Özel İdaresi bu konularda yaklaşık bir yıl içerisinde önemli mesafe kaydetmiş ve e-devlet sistemine geçerek, yazışmalarını elektronik ortamda gerçekleştirmeye başlamıştır. Bu</p>

<b>ulařtırılmaması.</b>	<p>önemli bir adımdır. Bununla birlikte bu konuda diđer adımlarında atılması gerekmektedir. Özellikle yapılan yatırımların, her an izlenmesini mümkün kılacak bir elektronik ortamın oluşturulması gerekmektedir. Bilgiye anında ulařılabilmelidir. Geçiře yönelik bütün yatırımların yeri, amacı ve durumu elektronik ortama aktarılmalı ve takip edilebilmelidir. Arřivleme özellikle yatırımlar bazında, hem normal dosyalama ile hem de bilgisayar ortamında yapılmalıdır. Böylece yatırımları takip edebilmemiz mümkün olabilecektir. Bu konuda da Müdürlükler bazında bazı çalıřmalar başlatılmaktadır. Özellikle, yeni uygulanmaya başlanan, performans programı ve faaliyet raporu yaklaşımı, bu tür bir çalıřmayı zorunlu hale getirmektedir.</p>
-------------------------	--

## V – ÖNERİ VE TEDBİRLER

Tokat İl Özel İdaresi, gelişmiş ülkeler seviyesinde kurum ve hizmet anlayışına kavuşmayı ve sorumlu olduğu insanların yaşam düzeyini artırmayı hedeflemiştir. Ülkemiz insanlarını, hak ettikleri hizmete kavuşturmak için, daha hızlı bir gelişme düzeyini yakalamamız gerekmektedir. Ancak bu yapılabildiği takdirde, gelişmiş ülkelerin standartları yakalanabilecektir. Bunu yapabilmek ise, problemleri günlük çözüme yaklaşımı yerine, problemleri daha geniş perspektiflerde değerlendirmek ve çözümleri bu süreç içerisinde geliştirmek ile mümkündür. Bu yapılabildiği takdirde, çözümler daha kolay olacak, yeni problemler oluşturmayacak ve kaynak tasarrufu sağlanacaktır. Master plan, Stratejik plan ve performans programları, bu amaca hizmet etmek amacıyla geliştirilmiştir. Stratejik plandan istenilen faydanın sağlanması; stratejik planın sahiplenilmesi, performans programları ile titizlikle uygulanması ve master plan ile desteklenmesi ile mümkündür.

Kurum, son yapılan kanuni düzenlemeler ile birlikte çok önemli bir değişim sürecinden geçmektedir. Bu değişim süreci, aynı zamanda yenilenme için bir fırsattır. Kurum, geçmişinden gelen çok önemli idari ve teknik kapasiteye sahiptir. Bu kapasite modern yönetim ve teknoloji ile desteklenebildiği takdirde, bu değişim hizmetlere olumlu olarak yansıtacak ve kurum performansı artacaktır. Kurum kendi personelini, modern yönetim anlayışı içerisinde organize etmek ve de modern iletişim ve bilgi sistemleri ile donatmak durumundadır. Ayrıca, kurum insana verdiği değeri üst düzeye taşıyarak, kurum – müşteri ilişkilerinde elektronik ortamı kullanmaya yönelik çalışmalara başlamalıdır. e-devlet uygulamasını yaklaşık iki yıl gibi bir sürede bütün kuruma yayması ve etkin olarak kullanmaya başlaması, elektronik ortamda çok daha fazla gelişimlere ulaşacağının önemli bir göstergesidir.

Kurum kendi bünyesi içerisinde ürettiği ve desteklediği projelerde, projelerin sosyal ve ekonomik faydasını ortaya koyan, etkin değerlendirme sistemlerine geçmek durumundadır. Projeler sadece teknik detaylardan oluşturulmamalı ve etkin gerekçelendirmelerle desteklenmelidir. Bu yapılabildiği takdirde, projelerin etkinliği artacaktır.

Tokat İl Özel İdaresi, yatırımlarını çok geniş bir alanda sürdürmekte ve birçok farklı kurum ile işbirliği içerisinde gerçekleştirmektedir. Yatırımların etkinliğinin artırabilmesi için yatırım sonrası izleme ve değerlendirme sürecini başlatmak durumundadır. Bunun için yapılması gereken, yatırım bilgi ve izleme süreci için sistemler geliştirilmelidir. Her an izlenmesini mümkün kılacak, elektronik yazılım ve formatlardan istifade edilmelidir. Bu yapılabildiği takdirde, yatırımların daha etkin bir şekilde yönlendirilmesi ve planlanması yapılabilecektir.

# **E K L E R**

## A – KURUM YÖNETİCİLERİ ÖZGEÇMİŞLERİ

Muhlis YEŞİLYURT

İl Özel İdaresi Genel Sekreteri



Kayseri Pınarbaşına bağlı Aşağı Boran Köyünde 1960 yılında dünyaya geldi. İlkokulu Aşağı Boran Köyünde, ortaokulu Malazgirt'te ve liseyi yatılı olarak Kayseri'de tamamladı. 1982-1986 yıllarında İktisat Fakültesini bitirdi.

1986 yılında Köy Hizmetleri Diyarbakır İl Müdürlüğünde Memur olarak göreve başladı. 1987 yılında Polatlı Top ve Füze Okulunda askerliğe başladı ve 1988 yılında Asteğmen olarak askerliği tamamladı. 1989 yılında Tokat Köy Hizmetleri Müdürlüğüne tayin oldu. Tokat Ziraat Fakültesine girerek Ziraat Mühendisi oldu. Kontrol Mühendisi olarak İçme Suları ve Sulama Toprak Şubelerinde çalıştı. 2003 Yılı Ocak ayında Tokat Köy Hizmetleri İl Müdürü olarak atandı. 2005 yılı mart ayında Köy Hizmetleri'nin kapatılmasından sonra 3 Ağustos 2005 tarihinde Tokat İl özel İdaresi Genel Sekreterliğine atandı. Halen bu göreve devam etmektedir.

Evli ve üç çocuk babasıdır.

Saffet GÜNGÖR

Genel Sekreter Yardımcısı



1966 yılında Tokat İli Yeşilyurt İlçesi Çırdak köyünde doğmuş, 1987 yılında Tokat Ziraat Fakültesi Tarım Ekonomisi Bölümünden mezun olmuştur.

Askerliğini Topçu Asteğmen olarak yaptıktan sonra sırasıyla; Tarım Kredi Kooperatifleri Antalya Bölge Müdürlüğünde Mühendis, Kastamonu Hayvancılık Üretim İstasyonu Müdürlüğünde Tarla ve Makine Şube Şefi, Kastamonu İl Tarım Müdürlüğünde Proje ve İstatistik Şube Müdürü, Giresun İl Tarım Müdürlüğünde Mühendis, Niksar İlçe Tarım Müdürlüğünde İlçe Müdürü, Tokat İl Tarım Müdürlüğünde ise Proje ve İstatistik Şube Müdürü olarak görev yapmıştır.

15.08.2007 tarihinde İl Özel İdaresine asaleten Genel Sekreter Yardımcısı olarak atanmış olup halen bu görevine devam etmektedir.

Evli ve iki çocuk sahibidir.

Seçkin CEYLAN

Genel Sekreter Yardımcısı



1965 yılında Tokat – Merkez Kervansaray’da doğdu. İlköğrenimini Tokat’ta, ortaöğrenimini Tokat Endüstri Meslek Lisesinde, Yükseköğrenimini Cumhuriyet Üniversitesi Meslek Yüksek Okulunda (İnşaat) ve Anadolu Üniversitesi İşletme Fakültesinde tamamladı.

1987 yılında Teknisyen olarak Tokat İl Milli Eğitim Müdürlüğünde göreve başladı. Aynı Müdürlükte 1989–2007 yılları arasında İnşaat Teknikeri olarak görev yaptı. Tokat Valiliği Şeyh-ül İslam İbn-i Kemal Araştırma Merkezi Müdür Yardımcılığı, Tokat Okul Gereçleri Üretim Merkezi Müdürlüğü görevlerinde bulundu. Özel sektör ve üçüncü sektör olan sivil toplumun Eğitim faaliyetlerine dahil edilmesi amacıyla, Milli Eğitim Bakanlığınca başlatılan “EĞİTİME %100 DESTEK PROJESİ” nin Tokat ilindeki çalışma grubunda yer aldı. Dünya Bankasınca Tokat ili için Projelendirilen Eğitim yatırımlarının hazırlık ve yürütme kurullarında bulundu. Kamu İhale Kurumu ile TOBB Ekonomi ve Teknoloji Üniversitesinin ortaklaşa düzenlediği “Sertifikalı Kamu Alımları Eğitimi Programına katıldı.

Tokat İl Milli Eğitim Müdürlüğünde görevli iken; 5302 sayılı kanunla Yönetim kadrosu yeniden düzenlenen Tokat İl Özel İdaresine Genel Sekreter Yardımcısı olarak atanmış olup, halen bu görevi yapmaktadır.

Evli ve üç çocuk sahibidir.

Gürsel YILDIZ

Mali Hizmetler Müdürü



1962 yılında Sivas'ta doğdu. Tokat G.O.P İlkokulunu 1972 yılında, Tokat Atatürk Ortaokulunu 1975 yılında, Tokat G.O.P Lisesini 1978 yılında bitirdi. Ankara Gazi Üniversitesi İktisadi ve İdari Bilimler Fakültesini 1982 yılında bitirdi.

Askerliğini 1984–1985 yıllarında Erzurum'da Topçu Asteğmen olarak yaptı. 1986–1989 yıllarında Tokat Belediyesinde Trafik Şube Müdürü olarak görev yaptı. 1989–2007 yıllarında Mülga Köy Hizmetleri İl Müdürlüğünde Muhasebe Şefliği akabinde İdari ve Mali İşler Şube Müdürlüğü görevlerini yürüttü. Halen İl Özel İdaresi Genel Sekreterliğinde Mali Hizmetler Müdürü olarak görev yapmaktadır.

Evli ve 2 çocuk babasıdır.

Ali Haydar Sarıkaya

İnsan Kaynakları ve Eğitim Müdürü



1956 yılında Artvin'in Yusufeli İlçesinde doğdu. Orta ve Lise eğitimini Tokat'ta tamamladı. 1979 yılında Mülga Toprak İskân Müdürlüğünde Memur olarak göreve başladı.

1988 yılında Tokat Meslek Yüksek Okulundan Tekniker olarak mezun oldu. 1988 yılında Yol Şube Müdürlüğünde kontrollük hizmetini müteakiben Niksar-Erbaa-Zile ve Merkez İlçeleri Şantiye Şefliğini yaptı. 01.08.2005 tarihinde İl Özel İdaresi Genel Sekreterliği Yol Şube Müdürlüğüne vekâleten atandı. 06.08.2007 tarihinden itibaren ise İl Özel İdaresi Genel Sekreterliği İnsan Kaynakları ve Eğitim Müdürü olarak görevine devam etmektedir.

Evli ve 3 çocuk babasıdır.



Kaya ATEŞ

Encümen Müdürü



1965 yılında Erbaa İlçesi Akgün Köyünde doğdu. İlkokulu aynı Köyde bitirdi. Ortaokul ve Lise öğrenimini Erbaa İlçesinde tamamladı. 1986 yılında Erzurum İli İspir İlçesi Çaydere Köyünde imam-hatip olarak göreve başladı. 1988 yılında Erbaa İlçesi Şükür Köyü Yerlice Mahallesi imam-hatip olarak tayin oldu. 1989 yılı Mayıs ayında askere gitti. Amasya İlinde acemi birliğini, Ankara Çubuk İlçesinde de usta birliğini tamamladı. Askerlik dönüşü Şükür Köyü Yerlice Mahallesi imam-hatip olarak tayin oldu. 1992–1993 yılları arasında 2 yıllık Açık Öğretim Fakültesi Sosyal Bilimlerde öğretimini sürdürdü ve 1993 yılında mezun oldu. 15 Kasım 1996 yılında, Tokat İl Özel İdaresine naklen geçti. 22 Kasım 1988 tarihine kadar, İl Özel İdaresi Muhasebe Müdürlüğü'nde memur olarak görev yaptı. 04/09/1998 – 20/11/1998 tarihleri arasında Muhasebe Müdürlüğünü tedviren yürüttü ve aynı zamanda Almus İlçe Özel İdare Müdürlüğü görevine de baktı. 20.11.1998–20.08.2007 tarihleri arasında Muhasebe Müdürlüğü görevini asaleten yürüttü. Bu tarihten sonra da Encümen Müdürlüğü görevine asaleten atandı ve halen bu görevi yerine getirmektedir.

Evli ve 2 çocuk babasıdır.

Halis ESENBOĞA

İşletme ve İştirakler Müdürü



1951 yılında Tokat –Zile İlçesinde doğdu. İlk, orta, sanat enstitüsünü Zile'de bitirdi. Elazığ Devlet Mimarlık ve Mühendislik Akademisi İnşaat Mühendisliği bölümünden 1977 yılında mezun oldu.

1970–1971 yılında Kırıkkale Makine kimya Enstitüsünde çalıştı. 1977 yılında Elazığ Şeker Fabrikasında görev yaptı. 1978–1979 yıllarında Sivas Toprak su Bölge Müdürlüğünde görev yaptı. 1982–1983 yıllarında Y.S.E. kontrol olarak çalıştı. 1983–1985 yıllarında Y.S.E'de İçmesuları Şefi, 1985–1993 yıllarında Köy Hizmetleri İçmesuları Şube Müdürü, 1994–1997 yıllarında Köy Hizmetlerinde İl Müdür Yardımcısı ve kısa süre İl Müdürü, 1997–2003 yıllarında ise Köy Hizmetleri Etüt Proje Şube Müdürlüğünde görev yaptı. 2003 yılında Etüt Proje Şube Müdürü oldu. 2004 yılında Köy Hizmetleri Yol Şube Müdürü olarak görev yaptı.

15.08.2005–15.08.2007 yılında, Mülga Köy Hizmetleri (İmar İşleri Müdürü) olarak görev yaptı. 15.08.2007–23.02.2009 tarihleri arasında İl Özel İdaresi Yapı Kontrol Müdürü olarak görev yapmış olup, 23.02.2009 tarihi itibariyle İşletme ve İştirakler Müdürü olarak atanmış olup, halen bu görevine devam etmektedir.

Evli ve 2 çocuk babasıdır.

Fikret ATILIR  
Kültür ve Sosyal İşler Müdürü



1967 yılında Tokat'da doğdu. Tokat Gazi Osman Paşa Lisesi ve Gazi Osman Paşa Üniversitesi Tokat Meslek Yüksek Okulu'nu bitirdi.

Memuriyete, 1993 yılının Nisan ayında, Tokat İl Özel İdare Encümen Müdürlüğünde başladı. Bu birimde, kısa bir süre memurluktan sonra Encümen Müdürlüğü görevini önce tedviren, sonra da vekâleten yürüttü. 2002 yılında girmiş olduğu görevde yükselme sınavını kazanarak, 2007 yılının Ağustos ayna kadar asaleten Encümen Müdürü olarak görev yaptı. 2007 yılının Ağustos ayında, İçişleri Bakanlığının İl Özel İdareleri Norm Kadro İlke ve Standartlarına Dair Yönetmelik hükümleri uyarınca; İdarede hizmetin gereğine uygun olarak kaynakların etkili ve verimli kullanılması, hizmetlerde kalitenin artırılmasına yönelik kadro unvanları ihdas edildi. Bu çerçevede “Kültür ve Sosyal İşler Müdürü” olarak atanmış bulunmakta olup, hâlihazırda bu görevini sürdürmektedir.

Evli ve 2 çocuk babasıdır.

İbrahim AFYONCU

Tarımsal Hizmetler Müdürü



1968 yılında Tokat'ta doğdu. İlk ve orta tahsilini Tokat'ta tamamladı. 1985 yılında GOP Lisesinden mezun oldu. Cumhuriyet Üniversitesi Ziraat Fakültesi'nden 1991 yılında Tarım Ekonomisi Bölümünü bitirerek mezun oldu.

1984–1993 yılları arasında Köy Hizmetleri Tokat İl Müdürlüğü'nde işçi olarak görev yaptı. 1993-1997 yılları arasında Tokat Devlet Hastanesi'nde G.İ.H. sınıfında memur olarak çalıştı.

1997–2003 yılları arasında Sivas Köy Hizmetleri Sulama ve Toprak İşleri Müdürlüğü'nde Ziraat Mühendisi olarak Proje ve Kontrol Mühendisi olarak görev yaptı.

2003 yılından itibaren Tokat Köy Hizmetleri Etüt Proje Müdürlüğü'nde Ziraat Mühendisi olarak görev yapmakta iken, Ağustos 2007 yılında yapılan yeni düzenlemeyle Tokat İl Özel İdaresi Genel Sekreterliği'nde Tarımsal Hizmetler Müdürü olarak görev yapmaktadır.

Evli ve iki çocuk babasıdır.

Ali ERASLAN

Ruhsat ve Denetim Müdürü



1965 Yılında Niksar Karacaören köyünde doğdu. İlkokulu Karacaören de bitirdi. Ortaokulu ve liseyi Niksar'da bitirdi. İstanbul Teknik Üniversitesi Sakarya Mühendislik Fakültesi İnşaat Mühendisliği bölümünden, 1987 yılında mezun oldu.

1987–1988 yıllarında Tokat Niksar Köklüce HES İnşaatında, 1 yıl süreyle görev yaptı. Askerlik görevinde yedek subay okulunu bitirdikten sonra, mülga Köy Hizmetleri Van Bölge Müdürlüğü'nde askerlik görevi bitinceye kadar askeri garnizonların içme suyu inşaatlarında takip ve kontrol mühendisliği yaptı. Askerlik görevini tamamladıktan sonra 1990–1991 yıllarında Niksar'da serbest çalıştı. 1991 yılında açılan sınavda başarılı olarak mülga Erzincan Köy Hizmetleri İl Müdürlüğüne atanmış ve burada 1993 yılı şubat ayına kadar İçme suları şubesinde kontrol mühendisliği yapmıştır. 1993 yılında Mülga Tokat Köy Hizmetleri İl Müdürlüğüne tayin edilmiştir. Bu hizmeti sırasında; 1993–2001 yılları arasında İçme Suları Şube Müdürlüğü'nde ve 2001–2004 yılları arasında Yol Şube Müdürlüğü'nde kontrol mühendisliği, 2004–2007 yılları arasında ise İçme Suları Şube Müdürlüğü görevlerini yapmıştır. İl Özel İdareleri kapsamında, yeni düzenlemeyle birlikte, Tokat İl Özel İdaresi Genel Sekreterliği Ruhsat ve Denetim Müdürü olarak atanmış olup halen bu görevini sürdürmektedir.

Evli ve 3 çocuk babasıdır.

Bayram YILMAZ

Plan Proje Yatırım ve İnşaat Müdürü



1963 yılında Tokat- Erbaa Kale Köyünde doğdu. Erbaa Kale köyü İlkokulunu, Tokat Plevne (Devrim) Ortaokulunu ve Gazi Osman Paşa Lisesini bitirdi. Atatürk Üniversitesi Ziraat Fakültesi Toprak bölümünden 1986 yılında mezun oldu.

1986–1988 yılları arasında Amasya Köy Hizmetleri İl Müdürlüğü Etüt Proje Müdürlüğü'nde, Geçici olarak çalışırken 1987–1988 yılları arasında askerlik hizmetini (Isparta-Eğirdir-Hakkari-Beytüşşebab) tamamladı. Tarım Reformu Şanlıurfa Bölge Müdürlüğü (1989–2003 Temmuz) ve Tarım Reformu Genel Müdürlüğü'nde (Temmuz- Eylül / 2003) sözleşmeli ve kadrolu Ziraat Mühendisi olarak çalıştı. Bu süre zarfında GAP da yer alan Şanlıurfa, Harran ve Baziki Ovaları Arazi Toplulaştırma Projelerinin kontrol ünitelerinde Kontrol Mühendisi ve Kontrol Şefi olarak görev yaptı. 2003 (Ekim)' de tayin edildiği, Tokat Köy Hizmetleri İl Müdürlüğü Sulama ve Toprak işleri Şube Müdürlüğü'nde arazi toplulaştırma, gölet ve küçük-su projelerinde Kontrol Mühendisi olarak görev yaptı. Tokat İl Özel İdaresinin yapılanması dolayısıyla oluşturulan yeni müdürlüklerden, Plan Proje Yatırım ve İnşaat Müdürlüğü'ne atandı ve halen bu görevine devam etmektedir.

Evli ve iki çocuk babasıdır.

Serdar ÇİNKILIÇ

Yol ve Ulaşım Hizmetleri Müdürü



1968 yılında Tokat'ın Almus İlçesinde doğdu. Orta ve Lise eğitimimi Almus'ta tamamladı. 1990 yılında Sivas Cumhuriyet Üniversitesi İnşaat Bölümünden mezun oldu. Aynı yıl Tokat Almus Akarçay Belediyesinde Fen işlerinde göreve başladı.

1992 yılında kurum değişikliği yaparak Mülga Köy Hizmetleri Yol Şube Müdürlüğüne teknik eleman olarak tayin edildi. 1992-2009 yılları arasında Yol Şube Müdürlüğünde yol, köprü, sanat yapıları ve şantiye kontrollük hizmetleri yaptı. 24.02.2009 tarihinde Tokat İl Özel İdaresi Genel Sekreterliği Yol ve Ulaşım Hizmetleri Müdürlüğüne atandı.

Evli ve 3 çocuk babasıdır.

Hulusi TURAK

Yapı Kontrol Müdürü



Niksar Akıncı köyünde 1962 yılında doğdu. Niksar- Akıncı köyünde 1974 yılında İlkokulu bitirdikten sonra, aynı yıl yatılı okul sınavını kazanarak Tokat Devrim Orta Okulunu 1977 yılında bitirdi. Tokat Gazi Osman Paşa Lisesini 1980 yılında liseyi tamamladıktan sonra, Erzurum Atatürk Üniversitesi Ziraat Fakültesi Kültür teknik Bölümünden 1987 yılında mezun oldu. 1987 yılında Amasya Köy Hizmetleri İl Müdürlüğünde, Mevsimlik İşçi statüsü ile işe başladı. 1988 – 1989 yıllarında askerlik görevini tamamladıktan sonra, Tarım ve Köy işleri Bakanlığı sınavını kazanarak 1990 yılında kura ile Siirt Köy hizmetlerinde Ziraat Mühendisi olarak göreve başladı. 1995 yılında Tokat Köy Hizmetlerine tayin oldu. Bu görevi anında; hizmet içi eğitim olarak Göletler ve Arazi Topplulaştırması üzerine sertifika almıştır.

2001 yılında Tokat Köy Hizmetlerinde Etüt Proje Şube Müdürü olarak atandı. 2003 yılında Sulama ve Toprak işleri Şube Müdürü olarak atandığı görevine, 2007 yılına kadar devam etti. 2007 yılında Tokat İl Özel İdaresi yeni yapılanması çerçevesinde, Yol ve Ulaşım Hizmetleri Müdürlüğü'ne atandı. Bu görevini 23.02.2009 tarihine kadar sürdürmüş olup, bu tarih itibariyle Yapı Kontrol Müdürlüğüne atanmıştır. Halen bu görevini sürdürmektedir.

Evli ve iki çocuk babasıdır.

M. Bülent ERTAN

Destek Hizmetleri Müdürü



1957 tarihinde Tokat İli Niksar ilçesinde dünyaya geldi. İlkokulu ve Ortaokulu Ankara'da, Teknik Lise'yi İzmir'de 1975 senesinde bitirdi. Adana'da devam eden Yüksek öğrenimini Mühendislik Bilimleri Fakültesinde tamamlayarak 1980 senesinde Makine Mühendisi olarak mezun oldu. Yüksek Lisansını Tokat Ziraat Fakültesi Tarım Makineleri Bölümünde 1991 senesinde tamamladı.

1981 senesinde Sivas Kooperatifler 5. Bölge Müdürlüğünde göreve başladı. 1983 senesinde kurum değiştirilerek Tokat Y.S.E İl Müdürlüğüne Atölye Şefi olarak tayin oldu.

1985 senesinde Y.S.E Genel Müdürlüğünün de dâhil olduğu dört kurumun birleştirilmesi ile kurulan Köy Hizmetleri Genel Müdürlüğü'nün Tokat İl Müdürlüğü'nde görevine devam etti. 2003 senesinde Tokat Köy Hizmetleri İl Müdürlüğü Makine ve İkmal Şube Müdürlüğü görevine atanıncaya kadar atölye Mühendisi, Makine işletme Mühendisi ve Makine İkmal Mühendisi olarak görev yaptı. 2007 yılında Tokat İl Özel İdaresi yeni yapılanması çerçevesinde, Destek Hizmetleri Müdürü olarak atandı. Halen aynı görevini yürütmektedir.

Evli ve 2 çocuk sahibidir.