

2012

YÜZÜNCÜ YIL ÜNİVERSİTESİ

2012 YILI  
İDARE FAALİYET  
RAPORU



STRATEJİ GELİŞTİRME DAİRE BAŞKANLIĞI

NİSAN – 2013  
VAN

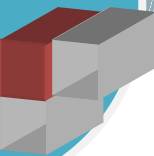

## İÇİNDEKİLER

ÜST YÖNETİCİ SUNUŞU .....	3
I- GENEL BİLGİLER.....	5
A. Misyon ve Vizyon .....	5
B. Yetki, Görev ve Sorumluluklar .....	5
C. İdareye İlişkin Bilgiler.....	6
1- Fiziksel Yapı .....	6
1.1- Eğitim Alanları Derslikler.....	6
1.2- Sosyal Alanlar.....	6
1.3- Hizmet Alanları.....	7
1.4- Ambar Alanları .....	8
1.5- Arşiv Alanları.....	8
1.6- Atölyeler .....	8
1.7- Hastane Alanları.....	8
2- Örgüt Yapısı.....	9
3- Bilgi ve Teknolojik Kaynaklar.....	10
3.1- Bilgi Teknolojisi Yazılımları ve Donanımları.....	10
3.2- Bilgisayarlar .....	14
3.3- Kütüphane Kaynakları .....	14
3.4- Diğer Bilgi ve Teknolojik Kaynaklar .....	17
4- İnsan Kaynakları .....	18
4.1- Akademik Personel .....	18
4.2- Yabancı Uyruklu Akademik Personel .....	20
4.3- Diğer Üniversitelerde Görevlendirilen Akademik Personel .....	20
4.4- Diğer Kurumlarda Görevlendirilen Akademik Personel.....	21
4.5- Başka Üniversitelerden Üniversitemizde Görevl. Akd. Pers.....	21
4.6- Sözleşmeli Akademik Personel.....	21
4.7- Akademik Personelin Yaş İtibariyle Dağılımı.....	22
4.8- İdari Personel .....	22
4.9- Sözleşmeli İdari Personel (657-4/B).....	23
4.10- İdari Personelin Eğitim Durumu.....	23
4.11- İdari Personelin Hizmet Süreleri.....	23
4.12- İdari Personelin Yaş İtibariyle Dağılımı .....	23
4.13- İşçiler.....	24

4.14- Sürekli İşçilerin Hizmet Süreleri.....	24
4.15- Sürekli İşçilerin Yaş İtibariyle Dağılımı.....	24
5- Sunulan Hizmetler .....	25
5.1- Eğitim Hizmetleri.....	25
5.2- Akademik Hizmetler.....	27
5.3- Sağlık Hizmetleri.....	92
5.4- İdari Hizmetler .....	95
6- Yönetim ve İç Kontrol Sistemi .....	123
II- AMAÇ ve HEDEFLER.....	123
A. İdarenin Amaç ve Hedefleri .....	123
B. Temel Politikalar ve Öncelikler.....	127
III- FAALİYETLERE İLİŞKİN BİLGİ VE DEĞERLENDİRMELER.....	127
A- Mali Bilgiler.....	127
1- Bütçe Uygulama Sonuçları .....	127
1.1-Bütçe Giderleri.....	127
1.2-Bütçe Gelirleri.....	133
2- Temel Mali Tablolara İlişkin Açıklamalar .....	137
3. Mali Denetim Sonuçları .....	137
B- Performans Bilgileri .....	138
1. Faaliyet ve Proje Bilgileri.....	138
1.1. Faaliyet Bilgileri.....	138
1.2. Üniversiteler Arasında Yapılan İkili Anlaşmalar.....	144
1.3. Proje Bilgileri.....	145
IV- KURUMSAL KABİLİYET ve KAPASİTENİN DEĞERLENDİRİLMESİ .....	162
A- Üstünlükler .....	162
B- Zayıflıklar .....	163
C- Değerlendirme.....	164
V- ÖNERİ VE TEDBİRLER.....	164



## ÜST YÖNETİCİ SUNUŞU

20 Temmuz 1982 tarihli ve 41 sayılı Kanun Hükmünde Kararname ile kurulan Üniversitemiz, 15 Fakülte, 4 Yüksekokul, 7 Meslek Yüksekokulu, 5 Enstitü, 1 Tıp Merkezi, 28 Araştırma ve Uygulama Merkezi ile 1.477 akademisyen, 9 yabancı uyruklu personel, 1.051 idari personel, 86 kadrolu işçi, 29 Vizeli geçici işçi olmak üzere toplam 2.652 personel ile lisanüstü, lisans ve önlisans olmak üzere 21.411 öğrenciye ilimize ve bölgemize hizmet vermektedir.

Bu bakımdan Yüzüncü Yıl Üniversitesi, bölgenin en büyük araştırma ve eğitim kurumu olmasının yanı sıra, yarattığı istihdam olanakları ve alt yapı yatırımları ile de bölgenin en büyük ekonomik güçlerinden biridir.

Yine Üniversitemiz yarattığı kapasite ile bulunduğu yörede küçük ve orta ölçekli sanayi kuruluşlarının, ticaretin, hizmet sektörünün gelişmesine olan katkılarına paralel olarak toplam yaşam kalitesinin yükseltilmesinde de etkili kurumların başında gelmektedir.

Üniversitemiz çağdaş düşüncüyü ön planda tutarak, yüksek düzeyde bilimsel çalışma ve araştırma yapmak, bilgi ve teknoloji üretmek, bilim verilerini yaymak, ulusal

alanda gelişme ve kalkınmaya destek olmak, yurt içi ve yurt dışı kurumlarla işbirliği yapmak suretiyle bilim dünyasının seçkin bir üyesi haline gelmek, evrensel ve çağdaş gelişmeye katkıda bulunmak üzere çalışmalarını hızla sürdürmektedir.

2012 yılı içerisinde ağırlıklı olarak, 2011 yılında meydana gelen iki büyük depremde hasar gören Üniversitemiz Eğitim ve Hizmet binalarının güçlendirme ve onarımları ile altyapı çalışmaları tamamlanarak hizmete alınmaları sağlanmıştır.

Ayrıca son yıllarda Kamu Mali Yönetimi ve Kontrolü alanında meydana gelen değişikliklerin en önemli unsuru olan 5018 sayılı Kamu Mali Yönetimi ve Kontrol Kanununun, bütün hükümleri ile uygulanması konusunda çalışmalarını hızla sürdüren Üniversitemiz, Mali Hizmetler Birimi ve Harcama Birimleri ile eşgüdüm içerisinde kamu kaynaklarının, kalkınma planları ve programlarda yer alan politika ve hedefler doğrultusunda etkili, ekonomik ve verimli bir şekilde elde edilmesi ve kullanılmasını, hesap verebilirliği ve mali saydamlığı sağlayacak şekilde 2012 yılında da faaliyetlerine devam etmiştir.

**Prof. Dr. Peyami BATTAL**  
**Rektör**

## I- GENEL BİLGİLER

### A. Misyon ve Vizyon

#### Misyon

Ulusal ve uluslararası bilim ve teknoloji dünyası ile örgütsel bağları gelişmiş, kurumsal kültürü ve kimliği güçlü, küresel bilgi yönetimi ve ekonomisinin yaratacağı insanlığı tehdit eden sorunlara çözüm üretebilen, dil, kültür ve sanat değerlerimizi koruyarak gelişimini sağlayacak kalıcı eserlerin yaratılmasına olanak hazırlamak.

#### Vizyon

Evrensel ölçekte bilgi üreterek, bilim dünyasına katkıda bulunmak; ülke ve dünya gerçeklerine duyarlı, kültürel olarak donanımlı, araştırmacı ve üretici bireyler yetiştirmek; bölgesel, ulusal gereksinimler temelinde toplumun yaşam kalitesinin yükselmesine çalışmak.

### B. Yetki, Görev ve Sorumluluklar

Üniversitelerin Yetki Görev ve Sorumlulukları 2547 Sayılı Kanunun İlgili maddelerinde (12, 13, 14, 15, 16, 17, 18, 19, 20, 21 ve diğer) sayılmış olup, aynı kanunun 12. maddesi ile Üniversitelerin görevleri aşağıdaki şekilde belirlenmiştir.

- Çağdaş uygarlık ve eğitim - öğretim esaslarına dayanan bir düzen içinde, toplumun ihtiyaçları ve kalkınma planları ilke ve hedeflerine uygun ve ortaöğretime dayalı çeşitli düzeylerde eğitim - öğretim, bilimsel araştırma, yayım ve danışmanlık yapmak,
- Kendi ihtisas gücü ve maddi kaynaklarını rasyonel, verimli ve ekonomik şekilde kullanarak, milli eğitim politikası ve kalkınma planları ilke ve hedefleri ile Yükseköğretim Kurulu tarafından yapılan plan ve programlar doğrultusunda, ülkenin ihtiyacı olan dallarda ve sayıda insan gücü yetiştirmek,
- Türk toplumunun yaşam düzeyini yükseltici ve kamuoyunu aydınlatıcı bilim verilerini söz, yazı ve diğer araçlarla yaymak,
- Örgün, yaygın, sürekli ve açık eğitim yoluyla toplumun özellikle sanayileşme ve tarımda modernleşme alanlarında eğitilmesini sağlamak,
- Ülkenin bilimsel, kültürel, sosyal ve ekonomik yönlerden ilerlemesini ve gelişmesini ilgilendiren sorunlarını, diğer kuruluşlarla işbirliği yaparak, kamu kuruluşlarına önerilerde bulunmak suretiyle öğretim ve araştırma konusu yapmak, sonuçlarını toplumun yararına sunmak ve kamu kuruluşlarınca istenecek inceleme ve araştırmaları sonuçlandırarak düşüncelerini ve önerilerini bildirmek,
- Eğitim - öğretim ve seferberliği içinde, örgün, yaygın, sürekli ve açık eğitim hizmetini üstlenen kurumlara katkıda bulunacak önlemleri almak,

- Yörelereindeki tarım ve sanayinin gelişmesine ve ihtiyaçlarına uygun meslek elemanlarının yetişmesine ve bilgilerinin gelişmesine katkıda bulunmak, sanayi, tarım ve sağlık hizmetleri ile diğer hizmetlerde modernleşmeyi, üretimde artışı sağlayacak çalışma ve programlar yapmak, uygulamak ve yapılanlara katılmak, bununla ilgili kurumlarla işbirliği yapmak ve çevre sorunlarına çözüm getirici önerilerde bulunmak,
- Eğitim teknolojisini üretmek, geliştirmek, kullanmak, yaygınlaştırmak, Yükseköğretimin uygulamalı yapılmasına ait eğitim - öğretim esaslarını geliştirmek, döner sermaye işletmelerini kurmak, verimli çalıştırmak ve bu faaliyetlerin geliştirilmesine ilişkin gerekli düzenlemeleri yapmaktır.

## C. İdareye İlişkin Bilgiler

### 1- Fiziksel Yapı

#### 1.1- Eğitim Alanları Derslikler

Eğitim Alanı	Kapasitesi 0-50	Kapasitesi 51-75	Kapasitesi 76-100	Kapasitesi 101-150	Kapasitesi 151-250	Kapasitesi 251-Üzeri
Anfi	4	4	7	3	-	-
Sınıf	182	65	-	-	-	-
Bilgisayar Lab.	48	-	-	-	-	-
Diğer Lab.	84	34	-	-	-	-
<b>Toplam</b>	<b>305</b>	<b>96</b>	<b>7</b>	<b>3</b>	<b>-</b>	<b>-</b>

#### 1.2- Sosyal Alanlar

##### 1.2.1.Kantinler ve Kafeteryalar

**Kantin/Kafeterya Sayısı: 25 Adet**  
**Kantin /Kafeterya Alanı: 2.585 m<sup>2</sup>**

##### 1.2.2.Yemekhaneler

**Öğrenci /Personel yemekhane Sayısı: 12 Adet**  
**Öğrenci /Personel yemekhane Alanı: 12.485 m<sup>2</sup>**  
**Öğrenci/Personel yemekhane Kapasitesi: 1.245 Kişi**

##### 1.2.3.Misafirhaneler

**Konukevi: 1 Adet**  
**Konukevi Kapasitesi: 50 Kişi**

**1.2.4.Lojmanlar**

**Lojman Sayısı: 224 Adet**  
**Lojman Bürüt Alanı: 23.618 m<sup>2</sup>**  
**Dolu Lojman Sayısı: 224 Adet**

**1.2.5. Spor Tesisleri**

**Kapalı Spor Tesisleri Sayısı: 2 Adet**  
**Kapalı Spor Tesisleri Alanı: 2.220 m<sup>2</sup>**  
**Açık Spor Tesisleri Sayısı: 4 Adet**  
**Açık Spor Tesisleri Alanı: 18.800 m<sup>2</sup>**  
**Atletizim Pisti: 6 Kulvarlı çim saha 3.000 m<sup>2</sup>**

**1.2.6.Toplantı – Konferans Salonları**

	Kapasitesi 0-50	Kapasitesi 51-75	Kapasitesi 76-100	Kapasitesi 101-150	Kapasitesi 151-250	Kapasitesi 251-Üzeri
<b>Toplantı Salonu</b>	14	2	3	-	-	-
<b>Konferans Salonu</b>	3	1	-	-	2	2
<b>Toplam</b>	<b>17</b>	<b>3</b>	<b>3</b>	<b>-</b>	<b>2</b>	<b>2</b>

**1.3- Hizmet Alanları****1.3.1. Akademik Personel Hizmet Alanları**

	Sayısı (Adet)	Alanı (m <sup>2</sup> )	Kullanan Sayısı (Kişi)
<b>Çalışma Odası</b>	663	13.225	1.477
<b>Toplam</b>	<b>663</b>	<b>13.225</b>	<b>1.477</b>

**1.3.2. İdari Personel Hizmet Alanları**

	Sayısı (Adet)	Alanı (m <sup>2</sup> )	Kullanan Sayısı
<b>Servis</b>	29	538	98
<b>Çalışma Odası</b>	272	8.928	953
<b>Toplam</b>	<b>301</b>	<b>9.466</b>	<b>1.051</b>



**1.4- Ambar Alanları****Ambar Sayısı: 53 Adet****Ambar Alanı: 7.200 m<sup>2</sup>****1.5- Arşiv Alanları****Arşiv Sayısı: 41 Adet****Arşiv Alanı: 5.375 m<sup>2</sup>****1.6- Atölyeler****Atölye Sayısı: 22 Adet****Atölye Alanı: 2.345 m<sup>2</sup>****1.7- Hastane Alanları**

Birim	Sayı (Adet)	Alan (m2)
Acil Servis	1	960
Çocuk Acil	1	500
Göğüs Cerrahi Yoğun Bakım	1	100
Çocuk Yoğun Bakım	1	310
Anestezi ve Reanimasyon	1	600
Dâhiliye Yoğun Bakım	1	100
Nöroloji Yoğun Bakım	1	100
Koroner Yoğun Bakım	1	420
Radyoloji (Kampus)	1	3.800
Radyasyon Onkolojisi	1	1.800
Özel Servis	1	790
Klinikler	33	34.448
Poliklinikler	32	4.005
Laboratuvarlar	6	670
Radyoloji (Hastane)	2	1.120
Nükleer Tıp Alanı (Kampus)	1	2.000
Eczane	1	270
İdari Kısımlar	42	4.607
<b>Hastane Toplam Alanı</b>	<b>128</b>	<b>56.600</b>

- Örgüt Yapısı

YÜZÜNCÜ YIL ÜNİVERSİTESİ TEŞKİLAT ŞEMASI

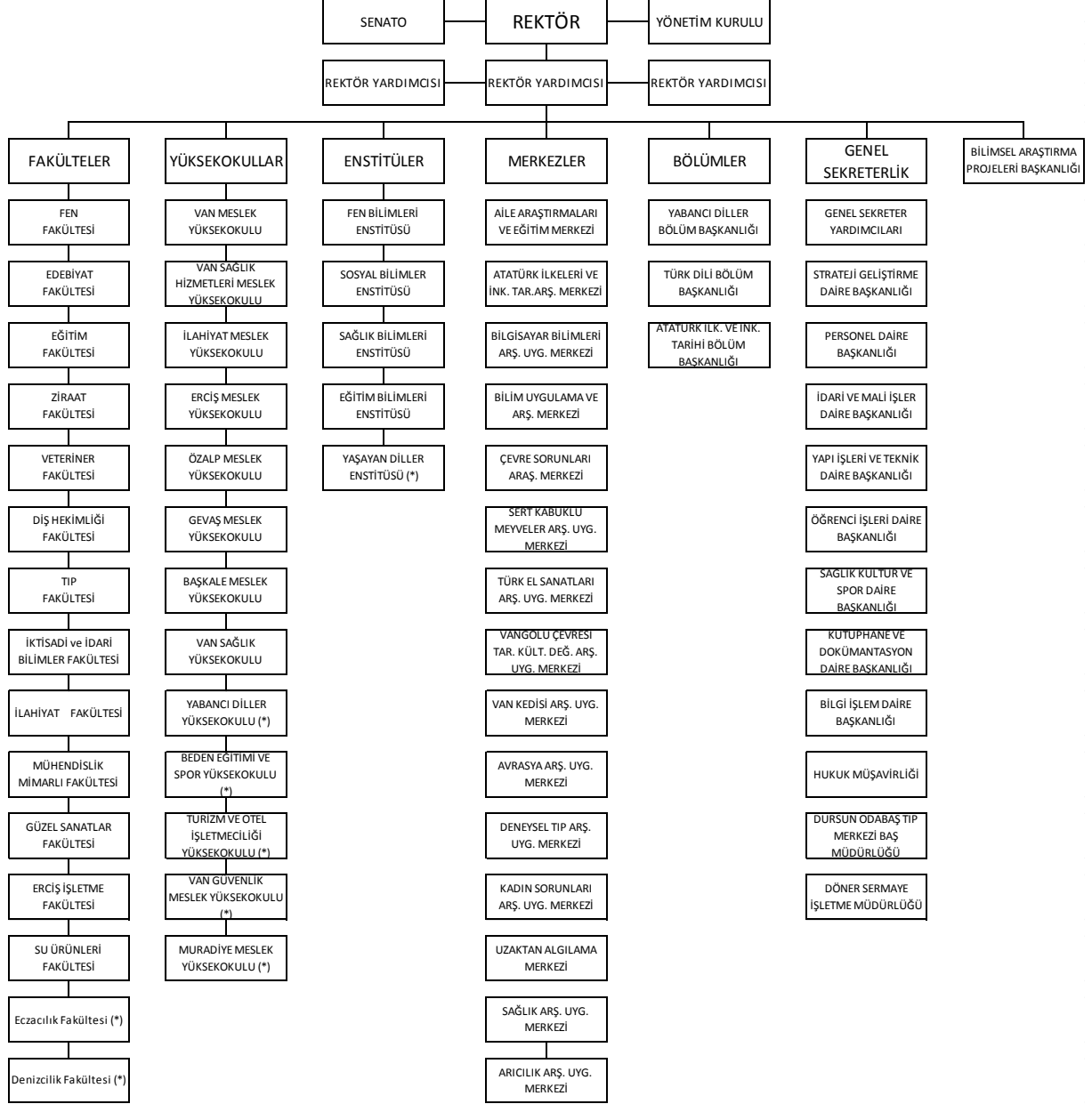

(\*) Henüz Eğitim - Öğretime Başlanılmamış.

### 3-Bilgi ve Teknolojik Kaynaklar

#### 3.1- Bilgi Teknolojisi Yazılımları ve Donanımları

##### Sunucular:

- 2 adet Antikor Soft Firewall (Sunfire x 4200 – FREEBSD OS),
- 3 adet personel ve öğrenci işleri otomasyonu için Terminal ve Uygulama Sunucuları (Sunfire x 4200, Windows Server 2003),
- 1 adet Domain Sunucusu (IBM x Server 235, Linux OS),
- 1 adet Database Server (SUN OS),
- 2 adet Sanallaştırma Sunucusu (HP DL 380 – ESX – VMWARE),
- 1 adet Web Sunucusu (Windows Server 2003 OS),
- 1 adet Domain Sunucusu (Windows Server 2003 OS),
- 1 adet Posta Sunucusu (Linux OS),
- 3 adet DNS Sunucusu (Local, Primary, Secondary – Windows Server 2003),
- 1 adet Personel Maaş Otomasyon Sunucusu (Windows Server 2003 OS),
- 1 adet Sistem Odası Kamera Kayıt Sunucusu (Linux OS),
- 1 adet Sistem Odası Kamera Kayıt Sunucusu (Windows Server 2003),
- 1 adet DHCP Sunucusu (Linux OS).

##### Laboratuvarlar:

- 45 adet bilgisayardan (P. Dual Core, Windows xp İşletim Sistemi) oluşan laboratuvar Üniversitemiz personeli ve öğrencilerimizin hizmetindedir.
- 45 adet bilgisayar (Pentium IV tabanlı, Windows İşletim Sistemi) düzenlenecek olan kurslar için Üniversitemiz personeli ve öğrencilerimizin hizmetindedir.
- 20 adet bilgisayar (Ziraat Fakültesi) Üniversitemiz personeli ve öğrencilerimizin hizmetindedir.
- 30 adet bilgisayar (Fen-Edebiyat Fakültesi) Üniversitemiz personeli ve öğrencilerimizin hizmetindedir.

##### Sistem Alt Yapısı:

- Üniversitemizi ULAK-NET omurgasına bağlayan SDH alt yapısı kaldırılmış olup, onun yerine metroethernet getirilerek internet için kullanılabilir bant genişliği 50 Mbps'den 80 Mbps'ye çıkarılmıştır.
- İnternet ve otomasyon hizmetlerinin kesintisiz olarak çalışabilmesi için Rektörlük binasında bulunan Sistem Odasına gerekli yatırımın yapılması ile güç kaynağı temin edilmiştir.
- ULAK-BİM ile yapılan görüşmeler neticesinde Üniversitemize bağlı Yüksekokulların merkez omurgamıza bağlanması sağlanmıştır. Bağlantı hızı her yüksekokul için 5 Mbps olarak belirlenmiştir. Ayrıca bağlantı ücretlerinin ULAK-BİM tarafından ödenmesi sağlanmıştır.

**Yazılım:**

Merkez Müdürlüğümüz bünyesinde yeterli ve nitelikli personel sıkıntısı olmasına rağmen öğretim elemanlarımız tarafından işçi programı yapılmıştır. Ayrıca merkez müdürlüğümüzce üniversitemizin kullanmakta olduğu yazılımların bakımı ve güncelleştirilmesi konusunda web ve sunucu hizmetlerindeki ekibimiz hizmet vermektedir. Yazılım ekibimiz Mezun bilgi sistemi, Arıza bilgi sistemi ve Birim bilgi sistemi gibi yazılımları hazırlamaktadır.

**Web Gurubu:**

Üniversitemizin web sayfası (<http://www.yyu.edu.tr>) oluşturulan komisyon tarafından hazırlanmıştır. Bu işle ilgili gerekli verilerin aktarılması için öğretim üyelerinden oluşan bir komisyon kurulmuştur. Komisyonun çalışmaları neticesinde web sitemizin gelişimi ve bilgi zenginliği sağlanmış olacaktır. Web sitemizin üzerinde ayrıca aşağıdaki hizmetler verilmektedir.

1. İhale ve satın alma duyurularının verilmesi (ihale programı)
2. Akademik ve idari personel telefon bilgilerine ulaşım (üniversitemizin santrali ile paralel güncellenen program)
3. Bu hizmetlerin haricinde Akademik bilgi sistemi web grubumuz tarafından hizmete açılmıştır. Bu bilgi sistemi aracılığıyla öğretim elemanlarının öğrencileriyle bilgi ve belge paylaşımının rahatlıkla yapılması sağlanmıştır.
4. Akademik-İdari personel bilgi güncelleme portalı.

**Canlı Yayınlar:**

Üniversitemizin bünyesinde yapılan konferans, panel, seminer vb faaliyetler canlı yayın ile internet üzerinden yayınlana bilmektedir. Bu sayede tüm dünyaya üniversitemizde yapılan faaliyetler duyurulmaktadır.

**Ağ Filtreleme:**

İnternet aracılığı ile yayılan ve üniversitemizin ağının tehdit eden zararlı yazılım, spam, illegal ve her türlü uygunsuz içerikten ağımızı korumak üzere filtreleme ve engelleme politikaları uygulanmaktadır. İnternet yasası uyarınca üniversite üzerinde geçen tüm internet trafiğini kontrol ve kayıtlarını tutma işlemleri için gerekli olan alt yapı hazırlanmış olup, kısmen çalışmakla birlikte çok yakın bir tarihte faal olarak kontrol, filtremle ve loglama sistemi çalışır duruma gelmiştir.

**Kablosuz Ağ Hizmeti:**

Üniversitemizin çeşitli lokasyonlarda tüm personel ve öğrencilerimizin internet erişimlerini sağlayabildikleri kablosuz erişim cihazları yerleştirilmiştir.

**E-Mail Hizmeti:**

Üniversite personeli, öğrenci ve yükseköğretim kurumlarının kullanımı için E-posta hizmeti vermek üzere kullanılmakta olan posta sunucusu değiştirilerek, daha hızlı ve güvenilir olması için fiziksel dosyalama yerine VTYS' e aktarılarak kurulmuş ve hizmete sunulmuştur. Ayrıca, yüksek depolama birimlerine sahip sunucular alınarak E-posta hizmeti alan tüm personelin kotalarını daha yüksek tutulmasını sağlayacak teknik alt yapı hazırlanmıştır. Postada

oluşabilecek spamları engelleyen surgate yazılımı alınarak güvenli bir posta alış-verişi sağlanmıştır.

### **Bilişim Altyapısı:**

Üniversitemize hizmet eden sunucuların yedeklenmesi amacıyla Veam yazılımı alınmış ve verilerin güvenli bir şekilde her gün yedeklenmesi sağlanmıştır. Ayrıca Üniversitemize ULAKBİM tarafından sağlanan internet hızı yapılan görüşmeler sonucunda 200 Mega bite yükseltilmiştir.

### **Teknik Servis Hizmeti:**

- Birimimize diğer birimlerden gelen bilgisayar ile ilgili taleplerin incelenmesi ve gerekli takibatın yapılması.
- Üniversite içerisinde kurulu bulunan bilgisayar sistemlerini çalışır vaziyette tutulması.
- Üniversitemizde internet ağı bulunan birimlerin kullandığı internet bağlantılarıyla ilgili araç ve gereçlerin kontrol edilerek, bakım ve onarımının gerçekleştirilmesi.
- Birimlerde oluşan internet bağlantılarıyla ilgili arızaların kontrol edilerek, yerinde onarımlarının yapılması.
- Donanımsal olarak yeni alınan parçaların bilgisayara monte işlemlerinin yapılması.
- Periyodik zamanlarda donanım ve yazılımların bakımlarının yapılması
- Meydana gelen veya gelebilecek problemlerin tespiti ve kullanıcılar etkilenmeden giderilmesinin sağlanması
- Zarar gören dataların kurtarılması.
- Yeni alınan bilgisayarların istenilen yere kurulması ve kablolama işlemlerinin yapılması.
- Personelin isteği doğrultusunda bilgisayar ve değişikliklerin yapılması.

Bilgi teknolojilerindeki hızlı değişim ve gelişim, global bilgi ağları sayesinde bilginin sınırını yerel ve ulusal boyuttan uluslar arası boyuta taşımakta, dünyanın hangi ülkesinden olursa olsun web ortamına konan bir bilgiye saniyesi saniyesine yine bu ağlar sayesinde dünyanın her tarafından erişilebilmektedir. Bu durum, bilginin global alanda paylaşımının sonucu olarak üretim hızını arttırmakta, yeni teknoloji ve icatların insan hayatına hızla girmesini sağlamaktadır. Kütüphanemiz de bu değişim ve gelişim sürecinde hizmetlerini gözden geçirmiş, geleneksel kütüphanecilik uygulamalarından, hizmet ve işlemlerin daha etkin kullanıldığı otomasyona dayalı modern kütüphanecilik uygulamalarına geçmiştir. Bu doğrultuda kütüphanemiz, Yordam2001 Kütüphane Otomasyon Programını kullanmakta, internet ortamında da kullanıcılarına online bilgi hizmeti ve online katalog için web yayını gibi elektronik bilgi hizmetlerini sunmaktadır.

Ferit Melen Merkez Kütüphanesi'ndeki Bilişim Teknolojileri Uygulaması tabloda gösterilmiştir.

<b>Ferit Melen Merkez Kütüphanesi'ndeki Bilişim Teknolojileri Uygulaması</b>	
<b>Kütüphanede Kullanılan Bilgisayar Sayısı</b>	
Personel (Terminal)	19
Kullanıcı (Terminal)	Tarama : 16
Server (Sunucu)	2
<b>Toplam</b>	<b>37</b>
<b>Kütüphane Otomasyonu</b>	
Otomasyona Geçiş Tarihi	1992
Otomasyon Programı	Yordam2001(Kullanılmaya başlandığı tarih : 1998)
Kullanılan Modüller	Kataloglama, Süreli Yayınlar, Sağlama, Üye, Ödünç vb.
Kullanılan Standartlar	MARC
OPAC	Var
İnternet Kullanımı	Var
Kütüphane Web Sayfası	<a href="http://kutuphane.yyu.edu.tr">http://kutuphane.yyu.edu.tr</a>
Web Sitesi Kullanım Sayısı	51178
<b>Bilgi Hizmetlerinde Kullanılan Araçlar</b>	
Datashow, Projector	2
Fotokopi Makinası	1
Tarayıcı (Scanner)	2
Faks Makinası	1
Dış Hat Telefon	1
Barkod Okuyucu	2
Yazıcılar	5
Swich	48 port

### 3.2- Bilgisayarlar

**Masa üstü Bilgisayar Sayısı: 3.716 Adet**

**Taşınabilir Bilgisayar Sayısı: 406 Adet**

**Tablet Bilgisayarla Sayısı: 21 Adet**

### 3.3- Kütüphane Kaynakları

Üniversitemiz Ferit Melen Merkez Kütüphanesi'nin kullanıcılarını, akademik personel, idari personel, ön lisans, lisans, yüksek lisans ve doktora öğrencileri ile dış kullanıcılar oluşturmaktadır.

Merkez kütüphanemiz, kullanıcıları açısından cazip olacak seçenekler üzerinde durmaktadır. Bu seçeneklerden uygulama alanı bulanlar şunlardır;

- Kütüphanenin bazı hizmetlerinde zaman ve mekandan bağımsız olması,
- Online katalog hizmetlerinin sunulması,
- Proxy hizmetiyle kütüphane kullanıcılarının kütüphanenin satın aldığı elektronik yayınlara tam metin olarak istediği yerden erişme olanağına kavuşması,
- Kütüphane web sayfasıyla çevrimiçi bilgi hizmetinin sunulması,
- Üyelerimizin kütüphaneye uğramadan ödünç aldıkları yayınların süre uzatımı ile rezerv işlemlerini internet üzerinden yapmaları.
- Kullanıcılara yönelik kullanıcı terminallerinin iyileştirilmesi.
- Elektronik veritabanı sayısının artırılması,
- Özürlülere yönelik kullanıcı terminallerinin hizmete sunulması,
- Kütüphaneler arası işbirliği programları ile Üniversitemiz akademik personelinin istediği yayınlara erişiminin sağlanması.

<b>Koleksiyonun Kaynak Türlerine Göre Dağılımı</b>	
<b>Koleksiyon</b>	<b>2012</b>
<b>Basılı Yayınlar</b>	
Kitaplar	85.000
Sürelî Yayınlar	1.737
Tezler	3.113
<b>Elektronik Yayınlar</b>	
Tam Metin Kitap Veritabanları	5
a) Elektronik Kitap (Tam Metin)	75.000
Tam Metin Dergi Veritabanları	26
a) Elektronik Dergi (Tam Metin)	30.000
Elektronik Tez Veritabanı	1 (1.6 Milyon Tam Metin Tez, 2.6 Milyon Özet Tez)
Bibliyografik Veritabanları	2
Elektronik Referans Kaynakları	4
Atıf Veritabanları	2
Toplu Tarama ve Dergi Listesi Veritabanı	1
<b>Kartografik Materyaller</b>	
DVD	929
Disket	10
Harita	74
Ses Kaseti	3
Video Kaset	2

**Hizmetler:**

Üniversitemiz Ferit Melen Merkez Kütüphanesi'nde sunulan hizmetler, Teknik Hizmetler ve Okuyucu Hizmetleri olarak iki ana başlıkta toplanır.

**Teknik Hizmetler:**

- Sağlama
- Kataloglama ve Tasnif
- Sürelî Yayınlar
- Elektronik Veritabanları (Tam Metin, Bibliyografik, Atıf)
- Açık Erişim Bilgi Sistemi
- Bilgi İşlem (OPAC, İnternet Erişimi)



- Cilt Atölyesi
- Fotokopi

**Okuyucu Hizmetleri:**

- Danışma
- Referans&Enformasyon
- Ödünç Verme
- Kütüphaneler arası Belge Sağlama
- Multimedya (Görsel-İşitsel Materyaller)
- Bilgi Okuryazarlığı Eğitimi
- Okuma Salonları

**Ürünler:**

## Koleksiyon

## Basılı Yayınlar

- Kitaplar
- Süreli Yayınlar (Dergiler, Gazeteler vb)
- Tezler
- Standartlar

## Elektronik Yayınlar

- Tam Metin Kitap Veritabanları (Çevrimiçi)
- Tam Metin Dergi Veritabanları (Çevrimiçi)
- Bibliyografik Veritabanları (Çevrimiçi)
- Atıf Veritabanları (Çevrimiçi)
- CD-ROM Veritabanları (Çevrimdışı)

## Kartografik Materyaller (Kitap Dışı)

- CD-ROM
- DVD-ROM
- Mikrofilm
- Mikrofiş
- Harita
- Disket
- VCD, Video Kaset, Plak, Nota, Müzik CD, Afiş, Atlas, Bülten, Broşür vb.)

**3.4- Diğer Bilgi ve Teknolojik Kaynaklar****DAYANIKLI TAŞINIRLAR**

Hesap Kodu	I.Düzyey Kodu	Dayanıklı Taşınır	Ölçü Birimi	Miktar
<b>253</b>		<b>Tesis, Makine ve Cihazlar</b>	<b>Adet</b>	<b>8.934</b>
253	2	Makine ve Aletler Grubu	Adet	1.327
253	3	Cihazlar ve Aletler Grubu	Adet	7.607
<b>254</b>		<b>Taşıtlar Grubu</b>	<b>Adet</b>	<b>98</b>
254	1	Karayolu Taşıtları Grubu	Adet	87
254	2	Su ve Deniz Taşıtları Grubu	Adet	11
<b>255</b>		<b>Demirbaşlar Grubu</b>	<b>Adet</b>	<b>59.993</b>
255	1	Döşeme ve Tefrişat Grubu	Adet	5.100
255	2	Büro Makineleri Grubu	Adet	9.699
255	3	Mobilyalar Grubu	Adet	30.766
255	4	Beslenme/Gıda ve Mutfak Demirbaşları Grubu	Adet	477
255	5	Canlı Demirbaşlar Grubu	Adet	216
255	6	Tarihi ve Sanat Değeri Olan Demirbaşlar Grubu	Adet	21
255	7	Kütüphane Demirbaşları Grubu	Adet	7.043
255	8	Eğitim Demirbaşları Grubu	Adet	4.917
255	9	Spor Amaçlı Kullanılan Demirbaşlar Grubu	Adet	504
255	10	Güvenlik, Kontrol ve Tedbir Amaçlı Demirbaşlar Grubu	Adet	838
255	11	Demirbaş Niteliğindeki Süs Eşyaları	Adet	12
255	99	Diğer Demirbaşlar Grubu	Adet	400

## TAŞITLAR

Taşıtın Cinsi	Göreve Tahsis Edilmiş Kuruma Ait Taşıtlar	Hizmet Alımı Yoluyla Edinilmiş Taşıtlar	Toplam
Otomobiller	21	2	23
Yolcu Taşıma Araçları	20	5	25
Yük Taşıma Araçları	9	0	9
Özel Amaçlı Taşıtlar	9	0	9
Motorsuz Kara Araçları	28	0	28
Yüzer Yapılar	1	0	1
Botlar	2	0	2
Kanolar ve Kayıklar	8	0	8

## 4- İnsan Kaynakları

## 4.1- Akademik Personel

Akademik Personel					
	Kadroların Doluluk Oranına Göre			Kadroların İstihdam Şekline Göre	
	Dolu	Boş	Toplam	Tam Zamanlı	Yarı Zamanlı
Profesör.	114	68	182	114	-
Doçent	87	92	179	87	-
Yrd. Doçent	384	184	568	384	-
Öğretim Görevlisi	178	52	230	178	-
Okutman	45	22	67	45	-
Araştırma Görevlisi	643	257	900	643	-
Uzman	26	22	48	26	-
<b>TOPLAM</b>	<b>1.477</b>	<b>697</b>	<b>2.174</b>	<b>1.477</b>	<b>-</b>

### Akademik Personel Dolu Kadro Grafiği

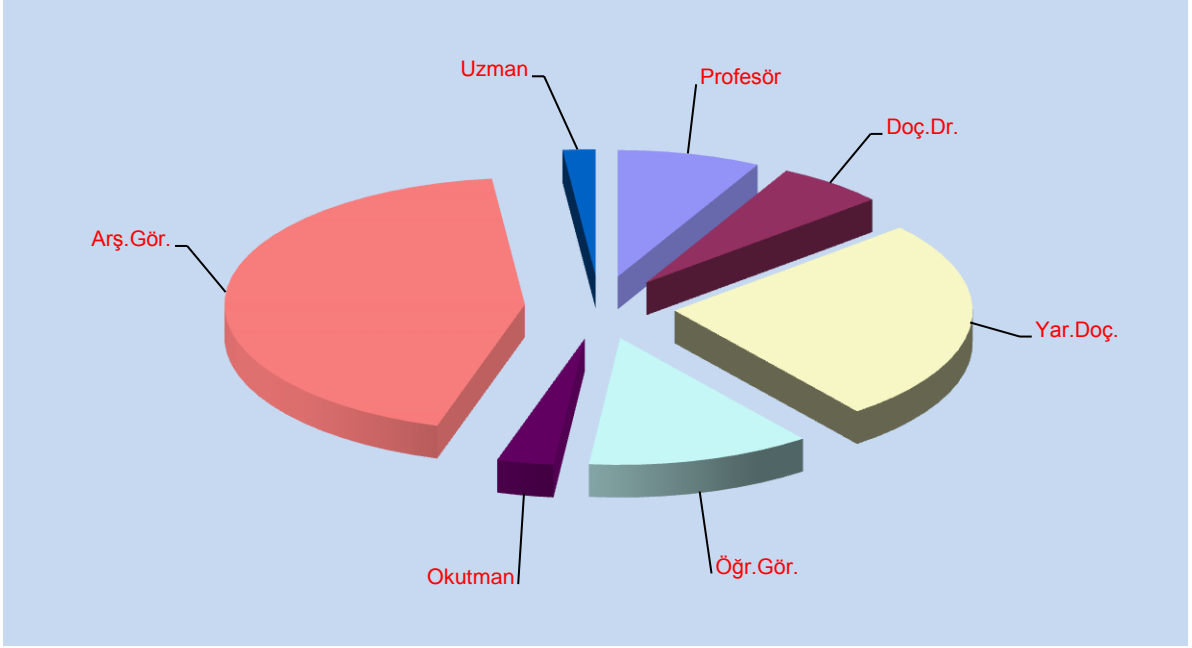

### Akademik Personel Boş Kadro Grafiği

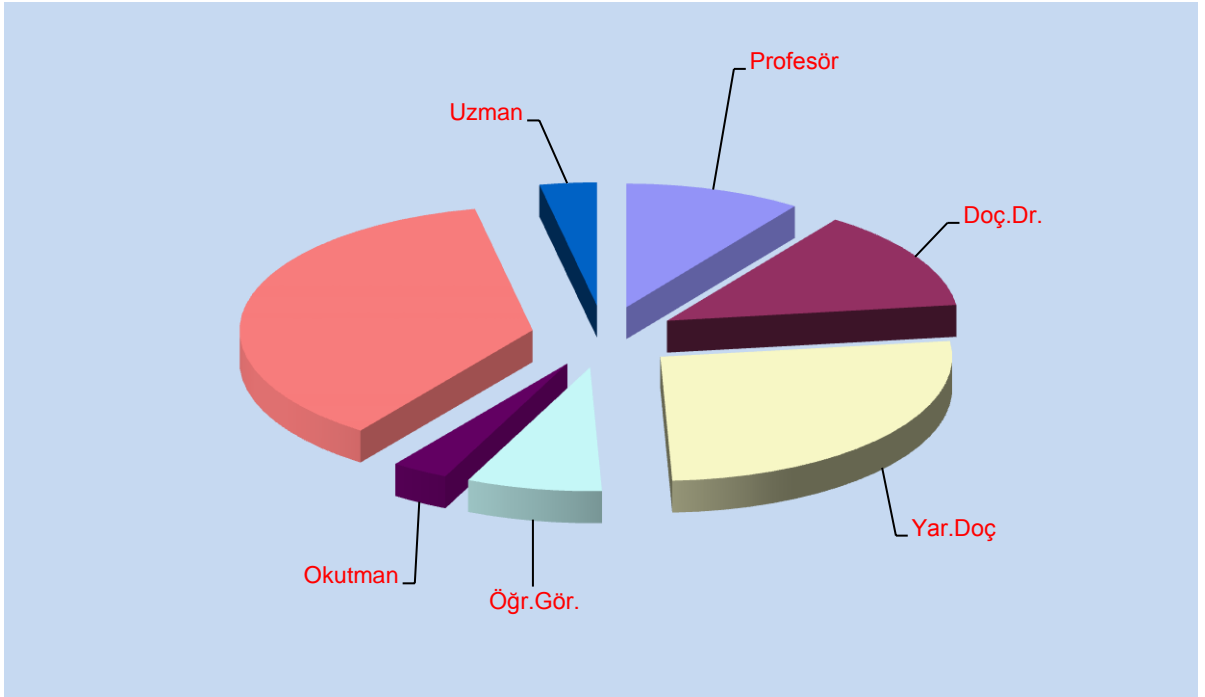

**4.2- Yabancı Uyruklu Akademik Personel**

Yabancı Uyruklu Öğretim Elemanları			
Unvan	Geldiği Ülke	Çalıştığı Bölüm	Toplam
Profesör	Azerbeycan	Fen Fak.	3
Doçent	Azerbeycan	Van SMYO.	1
Yardımcı Doçent Dr.	Azerbeycvan	Eğitim Fakültesi	1
Öğretim Görevlisi	İran	Edebiyat Fak.	1
Öğretim Görevlisi	Azerbeycan	İlahiyat Fak.	3
<b>TOPLAM</b>			<b>9</b>

**4.3- Diğer Üniversitelerde Görevlendirilen Akademik Personel (40/b Mad. Göre)**

Diğer Üniversitelerde Görevlendirilen Akademik Personel		
Unvan	Bağlı Olduğu Bölüm	Görevlendirildiği Üniversite
Prof.Dr.	Müh. Mim. Fak.	Muş Alparslan Üniv.
Prof.Dr.	Veteriner Fak.	Namık Kemal Üniv.
Prof. Dr.	Müh. Mim. Fak.	Bozok Üniv.
Prof. Dr.	Edebiyat Fak.	Hakkâri Üniv.
Prof. Dr.	Edebiyat Fak.	Mardin Artuklu Üniv.
Prof. Dr.	Veteriner Fak.	Ağrı İbrahim Çeçen Üniv.
Doç. Dr.	Van MYO	Siirt Üniv.
Prof. Dr.	Ziraat Fak.	Iğdır Üniversitesi
Doç. Dr.	Ziaat fak.	Hakkâri Üniv.
Yrd. Doç. Dr.	Van MYO	Siirt Üniversitesi
<b>TOPLAM</b>		<b>10</b>

**4.4- Diğer Kurumlarda Görevlendirilen Akademik Personel (38. Mad. Göre)**

Diğer Kurumlarda Görevlendirilen Akademik Personel		
Unvan	Bağlı Olduğu Bölüm	Görevlendirildiği Kurum
Prof. Dr.	Tıp Fak.	Sağlık Bakanlığı
Doç. Dr	Eğitim Fak.	Aile ve Sosyal Politikalar Bak.
<b>TOPLAM</b>		<b>2</b>

**4.5- Başka Üniversitelerden Üniversitemizde Görevlendirilen Akademik Personel**

Başka Üniversitelerden Üniversitemizde Görevlendirilen Akademik Personel		
Unvan	Çalıştığı Bölüm	Geldiği Üniversite
Prof.Dr.	İktisadi ve İdari Bil. Fak.	Gazi Üniversitesi
<b>TOPLAM</b>		<b>1</b>

**4.6- Sözleşmeli Akademik Personel**

Sözleşmeli Akademik Personel Sayısı	
Profesör	-
Doçent	-
Yrd. Doçent	-
Öğretim Görevlisi	-
Uzman	-
Okutman	-
Sanatçı Öğrt. Elm.	-
Sahne Uygulamacısı	-
<b>Toplam</b>	<b>-</b>

**4.7- Akademik Personelin Yaş İtibariyle Dağılımı**

Akademik Personelin Yaş İtibariyle Dağılımı						
	21-25 Yaş	26-30 Yaş	31-35 Yaş	36-40 Yaş	41-50 Yaş	51- Üzeri
Kişi Sayısı	62	203	476	286	350	100
Yüzde	4,20	13,74	32,23	19,36	23,69	6,78

**4.8- İdari Personel**

İdari Personel (Kadroların Doluluk Oranına Göre)			
	Dolu	Boş	Toplam
Genel İdari Hizmetler	430	197	627
Sağlık Hizmetleri Sınıfı	213	214	427
Teknik Hizmetleri Sınıfı	130	29	159
Eğitim ve Öğretim Hizmetleri sınıfı	-	-	-
Avukatlık Hizmetleri Sınıfı	2	4	6
Din Hizmetleri Sınıfı	2	-	2
Yardımcı Hizmetli	274	100	374
<b>Toplam</b>	<b>1051</b>	<b>544</b>	<b>1595</b>

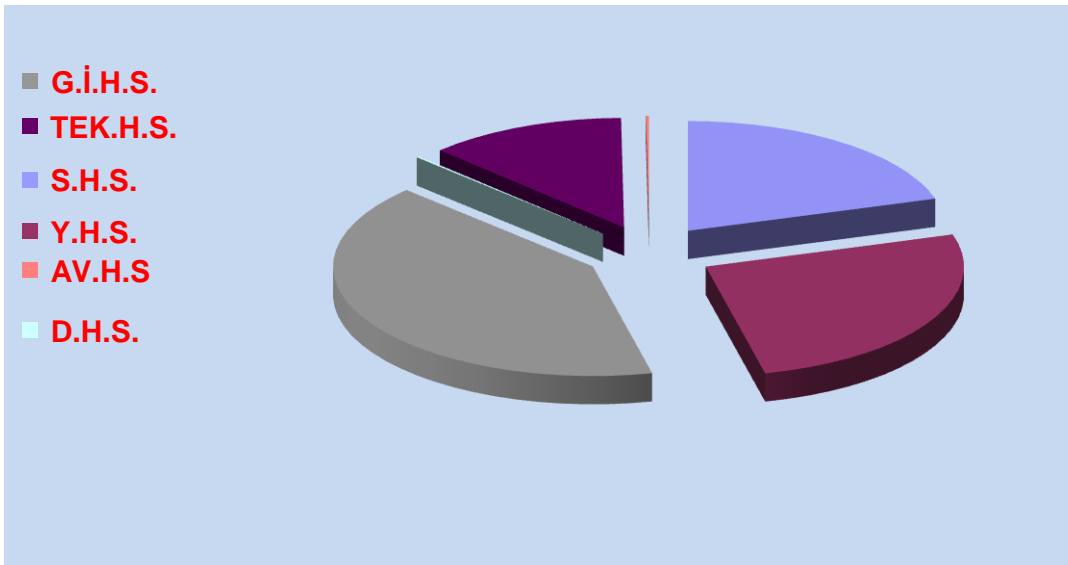
**İdari Personelin Sınıflara Göre Dağılımı**

**4.9- Sözleşmeli İdari Personel (657-4/B)**

İdari Personel	Adet
Büro Memuru	4
Avukat	2
<b>Toplam</b>	<b>6</b>

**4.10- İdari Personelin Eğitim Durumu**

İdari Personelin Eğitim Durumu					
	İlköğretim	Lise	Ön Lisans	Lisans	Y.L. ve Dokt.
Kişi Sayısı	93	305	344	276	33
Yüzde	8,85	29,01	32,73	26,27	3,14

**4.11- İdari Personelin Hizmet Süreleri**

İdari Personelin Hizmet Süresi						
	1 – 3 Yıl	4 – 6 Yıl	7 – 10 Yıl	11 – 15 Yıl	16 – 20 Yıl	21 – Üzeri
Kişi Sayısı	55	258	86	127	275	250
Yüzde	5,23	24,54	8,20	12,09	26,16	23,78

**4.12- İdari Personelin Yaş İtibariyle Dağılımı**

İdari Personelin Yaş İtibariyle Dağılımı						
	21-25 Yaş	26-30 Yaş	31-35 Yaş	36-40 Yaş	41-50 Yaş	51- Üzeri
Kişi Sayısı	73	125	256	228	260	109
Yüzde	6,95	11,90	24,35	21,70	24,73	10,37



**4.13- İşçiler**

<b>İşçiler (Çalıştıkları Pozisyonlara Göre)</b>			
	Dolu	Boş	Toplam
Sürekli İşçiler	86	-	86
Vizeli Geçici İşçiler (adam/ay)	29	-	29
Vizesiz işçiler (3 Aylık)	-	-	-
<b>TOPLAM</b>	<b>115</b>	<b>-</b>	<b>115</b>

**4.14- Sürekli İşçilerin Hizmet Süreleri**

<b>Sürekli İşçilerin Hizmet Süresi</b>						
	1 – 3 Yıl	4 – 6 Yıl	7 – 10 Yıl	11 – 15 Yıl	16 – 20 Yıl	21 – Üzeri
Kişi Sayısı	-	-	15	62	8	1
Yüzde	-	-	17,44	72,09	9,30	1.17

**4.15- Sürekli İşçilerin Yaş İtibariyle Dağılımı**

<b>Sürekli İşçilerin Yaş İtibariyle Dağılımı</b>						
	21-25 Yaş	26-30 Yaş	31-35 Yaş	36-40 Yaş	41-50 Yaş	51- Üzeri
Kişi Sayısı	-	4	10	31	35	6

## 5- Sunulan Hizmetler

## 5.1- Eğitim Hizmetleri

## 5.1.1- Öğrenci Sayıları

Öğrenci Sayıları									
Birim Adı	I. Öğretim			II. Öğretim			Toplam		Genel Toplam
	E	K	Top.	E	K	Top.	Kız	Erkek	
Fakülteler	5810	3922	9732	2143	903	3046	4825	7953	12778
Yüksekokullar	377	526	903	-	-	-	526	377	903
Enstitüler	1060	926	1986				926	1060	1986
Meslek Yüksekokulları	2897	1201	4098	874	772	1646	1973	3771	5744
<b>Toplam</b>	<b>10.144</b>	<b>6.575</b>	<b>16.719</b>	<b>3.017</b>	<b>1.675</b>	<b>4.692</b>	<b>8.250</b>	<b>13.161</b>	<b>21.411</b>

## 5.1.2- Yabancı Dil Hazırlık Sınıfı Öğrenci Sayıları

Yabancı Dil Eğitimi Gören Hazırlık Sınıfı Öğrenci Sayıları ve Toplam Öğrenci Sayısına Oranı								
Birim Adı	I. Öğretim			II. Öğretim			I. ve II. Öğretim Toplamı(a)	Yüzde
	E	K	Top.	E	K	Top.	Sayı	
Fakülteler	84	89	173	101	63	164	337	1,60
Yüksekokullar	33	44	77	-	-	-	77	0,37
<b>Toplam</b>	<b>117</b>	<b>133</b>	<b>250</b>	<b>101</b>	<b>63</b>	<b>164</b>	<b>414</b>	

## 5.1.3- Öğrenci Kontenjanları

Öğrenci Kontenjanları ve Doluluk Oranı				
Birim Adı	ÖSS Kontenjanı	ÖSS sonucu Yerleşen	Boş Kalan	Doluluk Oranı %
Fakülteler	3.223	3.096	127	96,05
Yüksekokullar	248	248	0	100,00
Meslek Yüksekokulları	2.753	2.340	413	84,99
<b>Toplam</b>	<b>6224</b>	<b>5684</b>	<b>540</b>	

## 5.1.4- Yüksek Lisans ve Doktora Programları

Enstitülerdeki Öğrencilerin Yüksek Lisans (Tezli/ Tezsiz) ve Doktora Programlarına Dağılımı					
Birim Adı	Programı	Yüksek Lisans Yapan Sayısı		Doktora Yapan Sayısı	Toplam
		Tezli	Tezsiz		
Fen Bilimleri Enstitüsü		540		141	681
Sosyal Bilimler Enstitüsü		697	12	70	779
Sağlık Bilimleri Enstitüsü		204		81	285
Eğitim Bilimleri Enstitüsü		221	20		241
<b>Toplam</b>		<b>1.662</b>	<b>32</b>	<b>292</b>	<b>1.986</b>

## 5.1.5- Yabancı Uyruklu Öğrenciler

Yabancı Uyruklu Öğrencilerin Sayısı ve Bölümleri			
	Bölümü		
	Kadın	Erkek	Toplam
Fakülteler	26	56	82
Yüksekokullar	-	-	-
Enstitüler	-	-	-
Meslek Yüksekokulları	1	11	12
<b>Toplam</b>	<b>27</b>	<b>67</b>	<b>94</b>

## Üniversitemizdeki Öğrencilerin Cinsiyet Dağılımı Grafiği

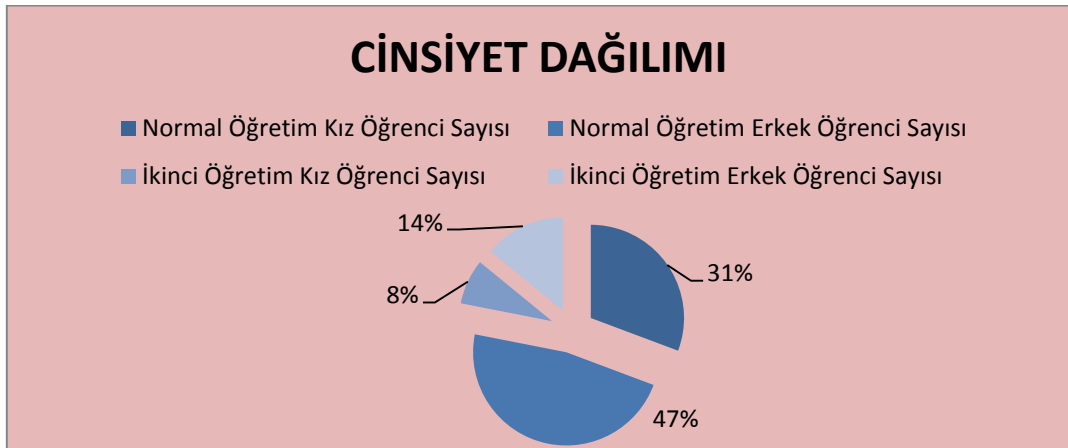

## 5.2-Akademik Hizmetler

### VETERİNERLİK FAKÜLTESİ

#### Fakültenin Tarihçesi:

Yüzüncü Yıl Üniversitesi Veteriner Fakültesi 20.07.1982 tarih ve 41 sayılı kanun hükmünde kararname ve 30.03.1983 tarih ve 18003 Sayılı Resmi Gazetede yayınlanıp yürürlüğe giren 2809 sayılı Yüksek Öğretim Kurumları Teşkilatı Hakkında 41 sayılı Kanun Hükmünde Kararnamenin değiştirilerek kabulüne dair kanun gereğince fiilen kurulmuştur.

1983-1984 eğitim-öğretim yılında alınan 37 öğrenci ile eğitim ve öğretim faaliyetine başlanmıştır. İlk yıllarda Van'ın Edremit ilçesinde bulunan Sağlık ve Sosyal Yardım Bakanlığı'na ait binada, 1987 yılından itibaren ise Yüzüncü Yıl Üniversitesi kampus alanı içerisinde bulunan prefabrik binalarda sürdürülen eğitim-öğretim faaliyetine, 1988-1992 yıllarında Fen Edebiyat Fakültesi binalarında devam edilmiştir. 1992 yılı içerisinde yine kampus alanı içerisinde yapılan kendi binasına taşınmıştır.

Bu arada şehir merkezinde yapımı sürdürülen klinik binası 1992 yılında tamamlanmış, 1997 yılına kadar kullanılan bu bina aynı yıl Tıp Fakültesi' ne devredilmiş ve Veteriner Fakültesi' ne kampus alanı içerisinde yeni bir klinik binası yapılmıştır.

#### Fakülteye Ait Bölüm ve Anabilim Dalları:

- Temel Bilimler Bölümü:
  - Anatomi Anabilim Dalı
  - Histoloji ve Embriyoloji Anabilim Dalı
  - Biyokimya Anabilim Dalı
  - Fizyoloji Anabilim Dalı
  - Veteriner Tarihi ve Deontolojisi Anabilim Dalı
- Klinik Öncesi Bilimler Bölümü:
  - Mikrobiyoloji Anabilim Dalı
  - Bakteriyoloji Bilim Dalı
  - Farmakoloji ve Toksikoloji Anabilim Dalı
  - Parazitoloji Anabilim Dalı
  - Patoloji Anabilim Dalı
  - Viroloji Anabilim Dalı
- Klinik Bilimleri Bölümü:
  - Cerrahi Anabilim Dalı
  - Doğum ve Jinekoloji Anabilim Dalı

- Döllenme ve Sun'î Tohumlama Anabilim Dalı
- İç Hastalıkları Anabilim Dalı
- Besin Hijyeni ve Teknolojisi Bölümü :
  - Besin Hijyeni ve Teknolojisi Anabilim Dalı
- Zootečni ve Hayvan Besleme Bölümü :
  - Zootečni Anabilim Dalı
  - Hayvan Besleme ve Beslenme Hastalıkları Anabilim Dalı
  - Hayvancılık İşletme Ekonomisi Anabilim Dalı
  - Genetik Anabilim Dalı
  - Biyoistatistik Anabilim Dalı

Fakülte, eğitim-öğretim faaliyetlerini 'Normal Öğretim' ve 'İkinci Öğretim' şeklinde yürütmektedir. Müfredat çerçeve ders programı ve yönetmelik AB standartlarına yükseltilmiştir. Klinik uygulama ders saatleri artırılmış olup; müfredat programına uygun olarak, uygulama ve klinik dersleri görsel olarak öğrencilerin bire-bir katılımı ile yapılmaktadır. Bu arada bilimsel işbirliği etkinlikleri çerçevesinde, Avrupa'daki çeşitli fakülteler ile koordinasyon ve uyum çalışmaları başlatılmış, AB ile Socrates programı çerçevesinde öğrenci ve akademisyen değişimi hedeflenmektedir. Bu arada, Gence (Azerbaycan) Veteriner Fakültesi ile öğrenci değişimine (yaz stajı) ilişkin bir protokol imzalanmıştır. Diğer yandan, eğitimin çağdaş düzeye ulaştırılması için kliniklerde kapalı devre audio-visual sistem ile tüm sınıflara data-showlar yerleştirilmiş, internet odası öğrencilerin hizmetine sunulmuştur.

## EĞİTİM FAKÜLTESİ

### Fakültenin Tarihçesi:

1974 yılı öncesinde Yatılı Öğretmen Okulu olarak hizmet vermekte olan bugünkü Fakülte, 1974-1984 yılları arasında 2 yıllık Eğitim Enstitüsü olarak ön lisans düzeyinde eğitim-öğretim faaliyetlerini yürütmüş, 1984-1992 yılları arasında ise, 2 yıllık Eğitim Yüksekokulu olarak eğitim-öğretim hizmetlerine devam etmiştir. Daha sonra, 28.03.1983 tarih ve 2809 Sayılı Yükseköğretim Kurumları Teşkilatı Hakkındaki Kanun ile 41 Sayılı Kanun Hükmünde Kararnamenin Değiştirilerek Kabulüne Dair Kanun'a Bazı Maddeler Eklenmesi Hakkındaki Kanun gereğince, Yüzüncü Yıl Üniversitesi'ne bağlı Van Eğitim Yüksekokulu, Eğitim Fakültesi'ne dönüştürülmüştür.

YÖK Yürütme Kurulu'nun 4.11.1997 tarih ve 97.39.2761 sayılı Kararıyla Eğitim Fakültelerinde yeni bir yapılanmaya gidilmiştir. Böylece ülkemizin gereksinim duyduğu öğretmenleri yetiştirmek üzere Eğitim Fakültelerinde öğretmen yetiştirme programlarının yeniden düzenlenmesi gerçekleştirilmiştir. Eğitim Fakültelerinde

yapılan bu yeni düzenleme ile öncelikle, 16.8.1997 tarih ve 4306 Sayılı Kanun'la yürürlüğe giren ve 1997-1998 Eğitim-Öğretim Yılı'nda uygulanmaya başlanan sekiz yıllık kesintisiz zorunlu ilköğretim için sınıf öğretmeni ve branş öğretmeni gereksiniminin karşılanması amaçlanmıştır. Lisansüstü düzeyde öğretmen yetiştirme programlarında yer alan derslerin yeniden düzenlenmesi ile de daha nitelikli öğretmen yetiştirme yönünde önemli bir adım atılmıştır.

Tüm öğretmen yetiştirme programlarına, olabildiğince erken bir dönemde zorunlu bilgisayar dersi konularak, öğretmen adaylarının temel bilgisayar kullanma becerilerini kazanmaları ve bilgi teknolojilerini yakından tanımaları amaçlanmıştır.

Bunun yanında, gelişen bilgi teknolojilerinin okulda kullanımı, öğretimde gerekli olan çeşitli materyallerin geliştirilmesi; alan derslerinde öğretmen adaylarının bilgisayar, internet, çoklu ortam, televizyon, video, ışıldak, tepegöz gibi çeşitli teknolojileri tanımaları ve öğretimde kullanmaları sağlanmıştır.

Ayrıca, yeni programlarda zorunlu dersler yanında seçmeli derslere yer verilerek, öğretmen adaylarının ilgi duydukları alanlarda bilgi ve beceri kazanmaları sağlanmıştır.

Yeni programlarla, uygulamalı olarak öğretmen adaylarının konu alanına özgü çeşitli öğretim yöntem ve stratejilerini, öğrenme-öğretme süreçlerini, materyallerini, planlama ve değerlendirme etkinliklerini öğrenmeleri ve denemeleri sağlanmıştır.

## **Fakülteye Ait Bölüm ve Anabilim Dalları:**

### **İlköğretim Bölümü**

- Sınıf Öğretmenliği Anabilim Dalı
- Okul Öncesi Öğretmenliği Anabilim Dalı
- Fen Bilgisi Öğretmenliği Anabilim Dalı
- İlköğretim Matematik Öğretmenliği Anabilim Dalı
- Sosyal Bilgiler Öğretmenliği Anabilim Dalı

### **Ortaöğretim Fen ve Matematik Alanları Eğitimi Bölümü**

- Fizik Öğretmenliği Anabilim Dalı
- Kimya Öğretmenliği Anabilim Dalı
- Biyoloji Öğretmenliği Anabilim Dalı
- Matematik Öğretmenliği Anabilim Dalı

**Ortaöğretim Sosyal Alanlar Eğitimi Bölümü**

- Tarih Öğretmenliği Anabilim Dalı
- Türk Dili ve Edebiyatı Öğretmenliği Anabilim Dalı

**Güzel Sanatlar Eğitimi Bölümü**

- Resim-İş Öğretmenliği Anabilim Dalı
- Müzik Öğretmenliği Anabilim Dalı

**Türkçe Eğitimi Bölümü**

- Türkçe Öğretmenliği Anabilim Dalı

**Beden Eğitimi ve Spor Bölümü**

- Beden Eğitimi ve Spor Öğretmenliği Anabilim Dalı

**Eğitim Bilimleri Bölümü****Yabancı Diller Eğitimi Bölümü****Bilgisayar ve Öğretim Teknolojileri Eğitimi Bölümü**

- Bilgisayar ve Öğretim Teknolojileri Öğretmenliği Anabilim Dalı

**TIP FAKÜLTESİ****Fakültenin Tarihçesi:**

Yüzüncü Yıl Üniversitesi Tıp Fakültesi, 1992 yılında 3837 Sayılı Kanun ile kurulmuş olup, ilk öğrencilerini 1995 yılında almış, ilk mezunlarını ise 2001 yılında vermiş bulunmaktadır. Fakülteden mezun olan öğrenciler **'Tıp Doktoru'** unvanı ile diploma almaktadırlar.

**Fakülteye Ait Bölüm ve Anabilim Dalları****Temel Tıp Bilimleri**

- Anatomi Anabilim Dalı
- Biyofizik Anabilim Dalı
- Fizyoloji Anabilim Dalı
- Mikrobiyoloji Anabilim Dalı
- Tıbbi Histoloji ve Emb. Anabilim Dalı

- Tıbbi Biyoloji Anabilimdalı
- Biyo İstatistik ve Tıp Bilişimi Anabilimdalı
- Tıbbi Genetik Anabilimdalı
- Biyokimya Anabilimdalı

### **Dahili Tıp Bilimleri**

- Faramakoloji Anabilimdalı
- Çocuk Sağlığı ve Hastalıkları Anabilimdalı
- İç Hastalıkları Anabilimdalı
- Enfeksiyon Hastalıkları Anabilimdalı
- Göğüt Hastalıkları Anabilimdalı
- Aile Hekimliği Anabilimdalı
- Halk Sağlığı Anabilimdalı
- Nöroloji Anabilimdalı
- Radyodiagnostik Anabilimdalı
- Radyasyon Onkolojisi Anabilimdalı
- Ruh Sağlığı ve Hastalıkları Anabilimdalı
- Dermatoloji Anabilimdalı
- Fizik Tedavi ve Rehabilitasyon Anabilimdalı
- Kaadriyoloji Anabilimdalı
- Adli Tıp Anabilimdalı
- Tıp Eğitimi ve Bilişimi Anabilimdalı
- Deontoloji ve Tıp Tarihi Anabilimdalı

### **Cerrahi Tıp Bilimleri**

- Genel Cerrahi Anabilimdalı
- Kulak Burun Boğaz Hastalıkları Anabilimdalı
- Anesteziyoloji ve Rean. Anabilimdalı
- Göğüs Cerrahisi Anabilimdalı
- Göz Hastalıkları Anabilimdalı
- Kadın Hastalıkları ve Doğum Anabilimdalı
- Ortopedi ve Travmatoloji Anabilimdalı
- Patoloji Anabilimdalı
- Çocuk Cerrahisi Anabilimdalı
- Acil Tıp Anabilimdalı
- Üroloji Anabilimdalı
- Beyin ve Sinir Cerrahisi Anabilimdalı
- Plastik ve Rekons. Cerrahi Anabilimdalı
- Kalp-Damar Cerrahisi Anabilimdalı



**ZİRAAT FAKÜLTESİ****Fakültenin Tarihçesi:**

Yüzüncü Yıl Üniversitesi Ziraat Fakültesi, 20 Temmuz 1982 tarihli 41 Sayılı Kanun Hükmünde Kararname ile kurulmuş olup, fakültede lisans düzeyinde 10 bölüm ve 2 program bulunmaktadır.

**Fakülteye Ait Bölüm, Anabilim Dalları ve Programlar****Bölüm ve Anabilim Dalları :****Fakülteye Ait Bölüm ve Ana Bilim Dalları:**

- **Bahçe Bitkileri Bölümü**  
Bahçe Bitkileri Anabilim Dalı
- **Bitki Koruma Bölümü**  
Entomoloji Anabilim Dalı  
Fitopatoloji Anabilim Dalı
- **Biyosistem Mühendisliği Bölümü**  
Tarımsal Yapılar Anabilim Dalı  
Tarımda Enerji sistemleri Anabilim Dalı  
Tarım Makine Sistemleri Anabilim Dalı  
Arazi ve Su Kaynakları Anabilim Dalı
- **Tarım Ekonomisi Bölümü**  
Tarım İşletmeciliği Anabilim Dalı  
Tarım Politikası ve Yayım Anabilim Dalı
- **Tarımsal Biyoteknoloji Bölümü**  
Bitki Biyoteknolojisi Anabilim Dalı  
Hayvan Biyoteknolojisi Anabilim Dalı  
Biyoteknoloji Anabilim Dalı

- **Tarla Bitkileri Bölümü**  
Tarla Bitkileri Anabilim Dalı
- **Toprak Bilimi ve Bitki Besleme Bölümü**  
Toprak Anabilim Dalı
- **Zootekni Bölümü**  
Biyometri-Genetik Anabilim Dalı  
  
Hayvan Yetiştirme Anabilim Dalı  
  
Yemler ve Hayvan Besleme Anabilim Dalı
- **Peyzaj Mimarlığı Bölümü**  
Peyzaj Mimarlığı Anabilim Dalı

**Programlar:**

Ziraat Mühendisliği

**İKTİSADİ VE İDARİ BİLİMLER FAKÜLTESİ****Fakültenin Tarihçesi :**

Bakanlar Kurulu'nun 30.05.1997 tarih ve 97/9535 sayılı kararı ile kurulan Yüzüncü Yıl Üniversitesi İktisadi ve İdari Bilimler Fakültesi, 04.01.1999 tarihinde Fakülteye Dekan atanması ile birlikte akademik düzeydeki çalışmalarına başlamıştır.

**Fakülteye Ait Bölüm ve Anabilim Dalları:**

Yükseköğretim Kurulu, 13.08.1997 tarihli toplantısında, Üniversitemizin 21.07.1997 tarih ve 408-511 sayılı yazısına istinaden Fakülte bünyesinde bölüm ve anabilim dallarının kurulmasını aşağıdaki şekliyle uygun görmüştür.

**Çalışma Ekonomisi ve Endüstri İlişkileri Bölümü**

- Çalışma Ekonomisi Anabilim Dalı
- Yönetim ve Çalışma Psikolojisi Anabilim Dalı
- Yönetim ve Çalışma Sosyolojisi Anabilim Dalı
- İş Hukuku ve Sosyal Güvenlik Hukuku Anabilim Dalı

**Ekonometri Bölümü**

- Ekonometri Anabilim Dalı
- Yöneylem Anabilim Dalı
- İstatistik Anabilim Dalı

**İktisat Bölümü**

- İktisat Politikası Anabilim Dalı
- İktisat Teorisi Anabilim Dalı
- İktisat Tarihi Anabilim Dalı
- İktisadi Gelişme ve Uluslararası İktisat Anabilim Dalı

**İşletme Bölümü**

- Muhasebe ve Finansman Anabilim Dalı
- Üretim Yönetimi ve Pazarlama Anabilim Dalı
- Yönetim ve Organizasyon Anabilim Dalı
- Ticaret Hukuku Anabilim Dalı
- Sayısal Yöntemler Anabilim Dalı
- Kooperatifçilik Anabilim Dalı

**Kamu Yönetimi Bölümü**

- Siyaset ve Sosyal Bilimler Anabilim Dalı
- Hukuk Bilimleri Anabilim Dalı
- Yönetim Bilimleri Anabilim Dalı
- Kentleşme ve Çevre Sorunları Anabilim Dalı

**Maliye Bölümü**

- Maliye Teorisi Anabilim Dalı
- Bütçe ve Mali Planlama Anabilim Dalı
- Mali Hukuk Anabilim Dalı
- Mali İktisat Anabilim Dalı

**Uluslararası İlişkiler Anabilim Dalı**

- Devletler Hukuku Anabilim Dalı
- Siyasi Tarih Anabilim Dalı
- Uluslararası İlişkiler Anabilim Dalı

**FEN FAKÜLTESİ**

Fen-Edebiyat Fakültesi, Van Fen-Edebiyat Fakültesi adıyla 1979 yılında Atatürk Üniversitesi'ne bağlı olarak kurulmuştur. 1981/1982 Eğitim-Öğretim Yılı'nda 35 öğrenci ile eğitime başlayan fakülte, 2 Nisan 1983 yılında Yüzüncü Yıl Üniversitesi'ne bağlanmıştır. 27.07.2010 tarih ve 27654 sayılı Remi Gazete'de yayımlanarak yürürlüğe giren 14.06.2010 tarih ve 2010/594 sayılı Bakanlar Kurulu Kararı uyarınca Fen Edebiyat Fakültesi adının Fen Fakültesi olarak değiştirilmiştir. Şu anda Fakülte bünyesinde 5 (beş) bölüm vardır.

Fakültemizin toplam 14.790 m2 kapalı alanı olan 2 hizmet binası vardır. Lojman, Diğer Sosyal ve Yardımcı Tesisler Üniversitemiz Rektörlüğüne ait olup, Fakültemiz ihtiyacı oranında bu tesislerde yararlanmaktadır. Araç ve Makine Parkı: Fakültemizin Rektörlük Demirbaşına kayıtlı 1 adet hizmet aracı bulunmakta ve 60 araçlık araç parkı mevcuttur. Teçhizat Durumu: Fakültemizin tam teçhizli 9 adet araştırma ve uygulama laboratuvarı mevcuttur.

- 1- Mekanik Optik Laboratuvarı (Fizik)
- 2- Elektrik Elektronik Laboratuvarı (Fizik)
- 3- Organik ve Anorganik Kimya Laboratuvarı (Kimya)
- 4- Analitik Kimya Araştırma Laboratuvarı (Kimya)
- 5- Fizikokimya Araştırma Laboratuvarı (Kimya)
- 6- Öğrenci Uygulama Laboratuvarı (kimya)
- 7- Mikroskop Laboratuvarı (Biyoloji)
- 8- Araştırma Laboratuvarı (Biyoloji)
- 9- Sistematik Laboratuvarı (biyoloji)

**Fakülteye Ait Bölüm ve Anabilim Dalları:**

- KİMYA BÖLÜMÜ
- BİYOLOJİ BÖLÜMÜ
- FİZİK BÖLÜMÜ
- MATEMATİK BÖLÜMÜ
- İSTATİSTİK BÖLÜMÜ

**Kimya Bölümü Anabilim Dalları**

- Fizikokimya Anabilim Dalı
- Analitik Kimya Anabilim Dalı
- Organik Kimya Anabilim Dalı
- Biyokimya Anabilim Dalı
- Anorganik Kimya Anabilim Dalı

**Biyoloji Bölümü Anabilim Dalları**

- Zooloji Anabilim Dalı
- Genel Biyoloji Anabilim Dalı
- Botanik Anabilim Dalı
- Hidrobiyoloji Anabilim Dalı
- Moleküler Biyoloji Anabilim Dalı

**İstatistik Bölümü Anabilim Dalları**

- İstatistik Anabilim Dalı

**Fizik Bölümü Anabilim Dalları**

- Yoğun Madde Fiziği Anabilim Dalı
- Nükleer Fizik Anabilim Dalı
- Genel Fizik Anabilim Dalı
- Atom ve Molekül Fiziği Anabilim Dalı
- Yüksek Enerji ve Plazma Fiziği Anabilim Dalı

**Matematik Bölümü Anabilim Dalları**

- Uygulamalı Matematik Anabilim Dalı
- Cebir ve Sayılar Teorisi Anabilim Dalı
- Geometri Anabilim Dalı
- Analiz ve Fonk.Teorisi Anabilim Dalı
- Matematiğin Temelleri ve Lojik Anabilim Dalı
- Topoloji Anabilim Dalı

**EDEBİYAT FAKÜLTESİ**

Edebiyat Fakültesi, Van Fen-Edebiyat Fakültesi adıyla 1979 yılında Atatürk Üniversitesi'ne bağlı olarak kurulmuştur. 1981/1982 Eğitim-Öğretim Yılı'nda 35 öğrenci ile eğitime başlayan fakülte, 2 Nisan 1983 yılında Yüzüncü Yıl Üniversitesi'ne bağlanmıştır. 01 Mart 2011 tarihinde Fen-Edebiyat Fakültesi'nin Fen Fakültesi ile Edebiyat Fakültesi olarak ayrılmasıyla fakültemiz Edebiyat Fakültesi olarak yeniden yapılandırılmıştır. Şu anda fakülte bünyesinde 15 bölüm vardır.

**Fakülteye Ait Bölüm ve Ana Bilim Dalları****Türk Dili ve Edebiyatı Bölümü**

- Eski Türk Edebiyatı Anabilim Dalı
- Yeni Türk Edebiyatı Anabilim Dalı
- Türk Halk Edebiyatı Anabilim Dalı
- Eski Türk Dili Anabilim Dalı
- Yeni Türk Dili Anabilim Dalı

**İngiliz Dili ve Edebiyatı Bölümü**

- İngiliz Dili ve Edebiyatı Anabilim Dalı

**Alman Dili ve Edebiyatı Bölümü**

- Alman Dili ve Edebiyatı Anabilim Dalı

**Sanat Tarihi Bölümü**

- Türk ve İslam Sanatları Anabilim Dalı
- Genel Sanat Tarihi Anabilim Dalı
- Sanat Tarihi Anabilim Dalı

**Tarih Bölümü**

- T.C. Tarihi Anabilim Dalı
- Eski Çağ Tarihi Anabilim Dalı
- Yeniçağ Tarihi Anabilim Dalı
- Ortaçağ Tarihi Anabilim Dalı
- Yakınçağ Tarihi Anabilim Dalı

**Sosyoloji Bölümü**

- Sosyoloji Anabilim Dalı

**Coğrafya Bölümü**

- Fiziki Coğrafya Anabilim Dalı
- Beşeri ve Ekonomi Coğrafya Anabilim Dalı
- Bölgesel Coğrafya Anabilim Dalı
- Türkiye Coğrafyası Anabilim Dalı

**Arkeoloji Bölümü**

- Protohistorya ve Önasya Arkeolojisi Anabilim Dalı

**Psikoloji Bölümü**

- Psikoloji Anabilim Dalı

**Felsefe Bölümü**

- Felsefe Anabilim Dalı
- Felsefe Tarihi Anabilim Dalı

**Antropoloji Bölümü**

- Antropoloji Anabilim Dalı

**Doğu Dilleri ve Edebiyatı Bölümü****Halk Bilimi Bölümü**

- Halk Bilimi Anabilim Dalı
- **Dil Bilimi Bölümü**
  - Dil Bilimi Anabilim Dalı
- **Eski Çağ Dilleri ve Edebiyatı Bölümü**

**GÜZEL SANATLAR FAKÜLTESİ****Fakültenin Tarihçesi:**

Güzel Sanatlar Fakültesi, 30.05.1997 tarih ve 97/9535 Sayılı Bakanlar Kurulu Kararı'nın Resmi Gazete'de yayımlanması ile kurulmuş ve 03.05.2001 tarihine kadar Fen Edebiyat Fakültesi A Blokta faaliyetlerine devam etmiştir. Daha sonra İlahiyat Fakültesi 1. Blok olarak inşa edilen ve Güzel Sanatlar Fakültesi' ne ayrılan binaya taşınmış olup, halen faaliyetlerine bu binada devam etmektedir.

**Fakülteye Ait Bölüm ve Anabilim Dalları:****Geleneksel El Sanatları Bölümü**

- Eski Yazı Ana Sanat Dalı
- Cilt Ana Sanat Dalı
- Eski Çini Onarımları Ana Sanat Dalı
- Halk Kilim ve Eski Kumaş Desenleri Ana Sanat Dalı
- Tezhip Ana Sanat Dalı

**Heykel Bölümü****Resim Bölümü****Müzik Bölümü****Sahne Sanatları ve Kostüm Bölümü**

- Dekor ve Kostüm Tasarımı Ana Sanat Dalı
- Sahne Dekor Sanat Dalı
- Sahne Kostümü Sanat Dalı
- Kukla ve Gölge Oyunu Sanat Dalı

**Sinema-TV Bölümü**

- Sinema-TV Ana Sanat Dalı
- Senaryo Yönetimi Sanat Dalı
- Çekim Teknikleri Sanat Dalı
- Çekim Sonrası Teknikleri Sanat Dalı



**Fotoğraf Bölümü**

- Fotoğraf Ana Sanat Dalı
- Belgesel Fotoğraf Sanat Dalı
- Endüstri Fotoğrafçılığı Sanat Dalı
- Sanat Fotoğrafçılığı Sanat Dalı

**Seramik Bölümü**

- Seramik Ana Sanat Dalı
- Artistik Seramik Sanat Dalı
- Cam Ana Sanat Dalı
- Endüstriyel Seramiği Sanat Dalı

**Grafik Bölümü**

- Grafik Ana Sanat Dalı
- Grafik Tasarımı Ana Sanat Dalı
- Serbest Grafik Sanat Dalı
- Reklam Grafiği Sanat Dalı

**Tekstil Bölümü**

- Tekstil Ana Sanat Dalı
- Tekstil Tasarımı Ana Sanat Dalı
- Dokuma Tasarımı Sanat Dalı
- Baskı Tasarımı Sanat Dalı
- Giyim Tasarımı Sanat Dalı

**MÜHENDİSLİK MİMARLIK FAKÜLTESİ****Fakültenin Tarihçesi:**

Bakanlar Kurulu'nun 30.05.1997 tarih ve 97/9535 sayılı kararı ile kurulan Yüzüncü Yıl Üniversitesi Mühendislik-Mimarlık Fakültesi, YÖK Yürütme Kurulu'nun 13.08.1997 tarihli toplantısında alınan karar ile bünyesinde 12 farklı mühendislik bölümüne işlerlik kazandırabilecek bir yapıda teşkil ettirilmiştir.

Yükseköğretim Kurulu Başkanlığı'nın 23.10.1998 tarih ve 10160 sayılı yazısı ile Mühendislik-Mimarlık Fakültesi'ne Dekan atanmış, bu atamanın ardından fakültenin alt yapısının oluşturulmasına hızla başlanmış, ilk aşamada (1998-1999 Eğitim-Öğretim Yılı'nda) Elektrik-Elektronik ve Makine Mühendisliği Bölümlerine yüksek lisans ve doktora düzeyinde öğrenciler alınmıştır. 2000-2001 Eğitim-Öğretim Yılı'nda Jeoloji

Mühendisliği Bölümü'ne lisans düzeyinde 32 öğrenci alınmış ve lisans öğretimine başlanmıştır. Jeoloji Mühendisliği Bölümü Fakültenin lisans düzeyinde eğitim veren tek bölümdür. Bu bölümde aynı zamanda yüksek lisans ve doktora programı da yürütülmektedir.

Diğer yandan, Mühendislik-Mimarlık Fakültesi'nin özellikleri dikkate alınarak, kendine özgü projeler (Yerleşim Binalarının Uygulama Projeleri) hazırlanmıştır. YÖK'ün gündeminde olan ve yeni kurulan mühendislik fakültelerini de içeren **'III. Endüstriyel Eğitim Projesi'** adlı, öğrenci laboratuvarlarının tamamının kurulmasına yardımcı olacak projeye dahil edilebilmek için resmi girişimlerde bulunulmuş ve kuruluş aşamasındaki fakültenin bu proje kapsamına alınması sağlanmıştır.

#### **Fakülteye Ait Bölüm ve Anabilim Dalları:**

- **Çevre Mühendisliği Bölümü :**

Çevre Teknolojisi Anabilim Dalı

Çevre Bilimleri Anabilim Dalı

- **Elektrik-Elektronik Mühendisliği Bölümü :**

Elektronik Anabilim Dalı

Telekomünikasyon Anabilim Dalı

Devreler ve Sistemler Anabilim Dalı

Elektromanyetik Alanlar ve Mikrodalga Tekniği Anabilim Dalı

Elektrik Anabilim Dalı

Elektrik Tesisleri Anabilim Dalı

Bilgisayar Bilimleri Anabilim Dalı

Kontrol ve Kumanda Sistemleri Anabilim Dalı

- **Endüstri Mühendisliği Bölümü :**

Endüstri Mühendisliği Anabilim Dalı

Yöneylem Araştırması Anabilim Dalı

- **Gıda Mühendisliği Bölümü :**

Süt Teknolojisi Anabilim Dalı

Gıda Teknolojisi Anabilim Dalı

- **İnşaat Mühendisliği Bölümü :**
  - Yapı Anabilim Dalı
  - Hidrolik Anabilim Dalı
  - Geoteknik Anabilim Dalı
  - Ulaştırma Anabilim Dalı
  - Mekanik Anabilim Dalı
  
- **Jeofizik Mühendisliği Bölümü :**
  - Uygulamalı Jeofizik Anabilim Dalı
  - Yer Fiziği Anabilim Dalı
  
- **Jeoloji Mühendisliği Bölümü :**
  - Maden Yatakları-Jeokimya Anabilim Dalı
  - Uygulamalı Jeoloji Anabilim Dalı
  - Genel Jeoloji Anabilim Dalı
  - Mineraloji Petrografi Anabilim Dalı
  
- **Kimya Mühendisliği Bölümü :**
  - Temel İşlemler ve Termodinamik Anabilim Dalı
  - Proses ve Reaktör Tasarımı Anabilim Dalı
  - Kimya Teknolojileri Anabilim Dalı
  
- **Maden Mühendisliği Bölümü :**
  - Maden İşletme Anabilim Dalı
  - Cevher Hazırlama Anabilim Dalı
  
- **Makine Mühendisliği Bölümü :**
  - Makine Teorisi ve Dinamiği Anabilim Dalı
  - Konstrüksiyon ve İmalat Anabilim Dalı
  - Termodinamik Anabilim Dalı
  - Enerji Anabilim Dalı
  - Mekanik Anabilim Dalı
  
- **Mimarlık Bölümü :**
  - Bina Bilgisi Anabilim Dalı
  - Yapı Bilgisi Anabilim Dalı

Mimarlık Tarihi Anabilim Dalı  
Restorasyon Anabilim Dalı

• **Şehir ve Bölge Planlama Bölümü :**

Şehircilik Anabilim Dalı  
Bölge Planlama Anabilim Dalı

• **Tekstil Mühendisliği Bölümü :**

Tekstil Teknolojisi Anabilim Dalı  
Tekstil Bilimleri Anabilim Dalı

## İLAHİYAT FAKÜLTESİ

### Fakültenin Tarihçesi:

Yüzüncü Yıl Üniversitesi İlahiyat Fakültesi, 3837 Sayılı Kanun'la değişik 2809 Sayılı Kanun'un 24. maddesi uyarınca 1992 yılında kurulmuş olup, 1993/1994 Eğitim-Öğretim Yılı'nda 60 öğrenci ile eğitim-öğretim faaliyetlerine fiilen başlamıştır. Halen Fakülte'de 161 öğrenci eğitim-öğretim faaliyetlerini sürdürmektedir.

### Fakülteye Ait Bölüm ve Anabilim Dalları:

#### Temel İslam Bilimleri Bölümü :

- Tefsir Anabilim Dalı
- Hadis Anabilim Dalı
- İslam Hukuku Anabilim Dalı
- Kelam Anabilim Dalı
- İslam Mezhepleri Tarihi Anabilim Dalı
- Tasavvuf Anabilim Dalı
- Arap Dili ve Belagatı Anabilim Dalı

#### İslam Tarihi ve Sanatları Bölümü:

- İslam Tarihi Anabilim Dalı
- Türk İslam Sanatları Tarihi Anabilim Dalı
- Türk İslam Edebiyatı Anabilim Dalı
- Türk Din Musikisi Anabilim Dalı

**Felsefe ve Din Bilimleri Bölümü:**

- Felsefe Tarihi Anabilim Dalı
- İslam Felsefesi Anabilim Dalı
- Din Felsefesi Anabilim Dalı
- Mantık Anabilim Dalı
- Dinler Tarihi Anabilim Dalı
- Din Sosyolojisi Anabilim Dalı
- Din Psikolojisi Anabilim Dalı
- Din Eğitimi Anabilim Dalı

**ERCİŞ İŞLETME FAKÜLTESİ****Fakültenin Tarihçesi:**

Yüzüncü Yıl Üniversitesi Erciş İşletme Fakültesi, 26 Mayıs 2006 tarih ve 26179 sayılı Resmi Gazete’de yayımlanarak yürürlüğe giren, 2809 sayılı Kanun’un ek 30’uncu maddesine uygun olarak, Bakanlar Kurulu’nun 15.05.2006 tarih ve 2006/10428 sayılı kararı üzerine kurulmuştur (Fakültenin kuruluşuna ilişkin teklif, Milli Eğitim Bakanlığı’nın 12.04.2006 tarih ve 8237 sayılı yazısı ile yapılmıştır).

**Fakülteye Ait Bölüm ve Anabilim Dalları:**

- **İşletme Bölümü:**
  - Yönetim ve Organizasyon Anabilim Dalı
  - Üretim Yönetimi ve Pazarlama Anabilim Dalı
  - Muhasebe ve Finansman Anabilim Dalı
  - Ticaret Hukuku Anabilim Dalı
  - Sayısal Yöntemler Anabilim Dalı
- **İktisat Bölümü:**
  - İktisat Politikası Anabilim Dalı
  - İktisatı Geliştirme ve Uluslararası İktisat Anabilim Dalı
  - İktisat Teorisi Anabilim Dalı
  - İktisat Tarihi Anabilim Dalı
- **Uluslararası İlişkiler Bölümü:**
  - Uluslararası İlişkiler Anabilim Dalı
  - Siyasi Tarih Anabilim Dalı
  - Devletler Hukuku Anabilim Dalı

**DİŞ HEKİMLİĞİ FAKÜLTESİ****Fakültenin Tarihçesi:**

Yüzüncü Yıl Üniversitesi Diş Hekimliği Fakültesi, 8 Ekim 2008 Tarih ve 27018 sayılı Resmi Gazetede yayımlanarak yürürlüğe giren, 2809 sayılı Kanun'un ek 30. Maddesine uygun olarak, Bakanlar Kurulu'nun 05.09.2008 tarih ve 2008/14120 sayılı kararı üzerine kurulmuştur (Fakültenin kuruluşuna ilişkin teklif Milli Eğitim Bakanlığı'nın 01.09.2008 tarih ve 20412 sayılı yazısı ile yapılmıştır).

Fakültemiz 2010-2011 Eğitim- Öğretim yılında 32 öğrenci alarak lisans öğretimine başlamıştır. 2011-2012 Eğitim-Öğretim yılında 36 yurtiçi 3 yabancı uyruklu olmak üzere 39 öğrenci, 2012-2013 Eğitim-Öğretim yılında 48 yurtiçi 14 yabancı uyruklu olmak üzere 62 öğrenci ile öğretime devam etmektedir. Bir bölüm ve sekiz anabilim dalı bulunmaktadır. 2010-2011 Eğitim Öğretim yılı Bahar döneminde YYÜ Sağlık Bilimleri Enstitüsü Protetik Diş Tedavisi Anabilim Dalı'nda doktora programı açılmış olup, 2011-2012 Eğitim Öğretim yılı Güz döneminde Gazi Üniversitesi ile Yüzüncü Yıl Üniversitesi'nin Ortak Doktora Eğitimi Protokolü çerçevesinde Ağız Diş ve Çene Cerrahisi Anabilim Dalı, Ağız Diş ve Çene Radyolojisi Anabilim Dalı, Restoratif Diş Tedavisi Anabilim Dalı, Endodonti Anabilim Dalı, Periodontoloji Anabilim Dalı ve Ortodonti Anabilim Dalında toplam 32 doktora öğrencisi ile doktora eğitimine başlanmıştır. 2011-2012 Güz ve Bahar dönemlerinde yapılan Diş Hekimliği Uzmanlık Sınavının neticesi Fakültemiz Anabilim Dallarında 6 Uzman öğrencisi eğitime başlamıştır. 2012-2013 Güz döneminde yapılan Diş Hekimliği Uzmanlık Sınavında ise 3 uzman öğrencisi daha öğretime başlamıştır.

**Fakülte'ye ait Bölüm ve Anabilim Dalları**

- **Klinik Bilimleri Bölümü**
  - Ağız Diş ve Çene Cerrahisi Anabilim Dalı
  - Ağız Diş ve Çene Radyolojisi Anabilim Dalı
  - Endodonti Anabilim Dalı
  - Pedodonti Anabilim Dalı
  - Periodontoloji Anabilim Dalı
  - Ortodonti Anabilim Dalı
  - Protetik Diş Tedavisi Anabilim Dalı
  - Restoratif Tedavisi Anabilim Dalı

Yüzüncü Yıl Üniversitesi Diş Hekimliği Fakültesi, 2010-2011 Eğitim-Öğretim yılında 32 öğrenci alarak lisans öğretimine başlamıştır. 2011-2012 Eğitim-Öğretim yılında 36 yurtiçi 3 yabancı uyruklu olmak üzere 39 öğrenci, 2012-2013 Eğitim-Öğretim yılında 48

yurtiçi 14 yabancı uyruklu olmak üzere 62 öğrenci ile öğretime devam etmektedir. Bir bölüm ve sekiz anabilim dalı bulunmaktadır. 2010-2011 Eğitim Öğretim yılı Bahar döneminde YYÜ Sağlık Bilimleri Enstitüsü Protetik Diş Tedavisi Anabilim Dalı'nda doktora programı açılmış olup, 2011-2012 Eğitim Öğretim yılı Güz döneminde Gazi Üniversitesi ile Yüzüncü Yıl Üniversitesi'nin Ortak Doktora Eğitimi Protokolü çerçevesinde Ağız Diş ve Çene Cerrahisi Anabilim Dalı, Ağız Diş ve Çene Radyolojisi Anabilim Dalı, Restoratif Diş Tedavisi Anabilim Dalı, Endodonti Anabilim Dalı, Periodontoloji Anabilim Dalı ve Ortodonti Anabilim Dalında toplam 32 doktora öğrencisi ile doktora eğitimine başlanmıştır. 2011-2012 Güz ve Bahar dönemlerinde yapılan Diş Hekimliği Uzmanlık Sınavının neticesi Fakültemiz Anabilim Dallarında 6 Uzman öğrencisi eğitime başlamıştır. 2012-2013 Güz döneminde yapılan Diş Hekimliği Uzmanlık Sınavında ise 3 uzman öğrencisi daha öğretime başlamıştır.

## SU ÜRÜNLERİ FAKÜLTESİ

### Fakültenin Tarihçesi:

Yüzüncü Yıl Üniversitesi Su Ürünleri Fakültesi, Milli Eğitim Bakanlığı'nın 27.05.2010 tarih ve 8872 sayılı yazısı üzerine, 28.03.1983 tarih ve 2809 sayılı Kanun'un ek 30'uncu maddesine göre, Bakanlar Kurulu'nun 07.06.2010 tarih ve 2010/562 sayılı kararı ile kurulmuştur. Fakültenin kuruluşuna ilişkin karar metni 01.07.2010 tarih ve 27628 sayılı Resmi Gazete'de yayımlanmıştır.

Fakültemiz öğretim üyeleri tarafından fakülte öğrencilerine Balık Sistematiği, Su Kalitesi, Mikrobiyoloji, Deniz Meteorolojisi, İstatistik, Biyokimya, Plankton Bilgisi, İç Su Balıkları, Balık Yemleri ve Teknolojisi, İç Su Balıkları Yetiştiriciliği, Deniz Biyolojisi, Balık Davranışları, Balıkçılık I, Deniz Ekolojisi, Su Ürünlerinde Mekanizasyon, Limnoloji, Balıkçılık Biyolojisi, Su Ürünlerinde Hijyen ve HACCP, Plankton Bilgisi, Plankton Kültürü, Populasyon Dinamiği, Balık İşleme ve Muhafaza Teknikleri, İçsu Balıkları ve Yetiştiriciliği, Av Araçları ve Avcılık Yöntemleri, Balık Sağlığı ve Hastalıkları, Balık Fizyolojisi, Akvaryum Balıkları ve Oşinoloji dersleri verilmiştir. Ayrıca Ziraat Fakültesi ve Veteriner Fakültesi öğrencilerine de bölüm öğretim üyelerimiz tarafından Su Ürünlerine Giriş, Balık Üretimi, Su Ürünleri ve Hastalıkları, Tarımsal Meteoroloji, İklim bilgisi dersleri verilmiştir. Bu derslerin öğrenciler tarafından daha iyi anlaşılması ve verimli geçmesi için fakülte'deki laboratuvarlardan, uygulama ve araştırma tesisinde mevcut materyal ve ekipmanlardan da faydalanılmıştır.

Su Ürünleri Fakültesi, su ürünleri alanında, topluma yön verecek, yeniliklere açık, kaynakların sürdürülebilir kullanımını sağlayacak, uluslararası standartta mühendis ve akademisyenleri yetiştirmeyi kendisine vizyon olarak belirlemiştir.

### Fakülteye Ait Bölüm ve Anabilim Dalları:

- Su Ürünleri Avlama ve İşleme Teknolojisi Bölümü
  - Avlama Teknolojisi Anabilim Dalı
  - İşleme Teknolojisi Anabilim Dalı

- Su Ürünleri Yetiştiriciliği Bölümü
  - Yetiştiricilik Anabilim Dalı
  - Hastalıklar Anabilim Dalı
- Su Ürünleri Temel Bilimler Bölümü
  - İçsular Biyolojisi Anabilim Dalı
  - Deniz Biyolojisi Anabilim Dalı
  - Balıkçılık Temel Bilimler Anabilim Dalı

### ECZACILIK FAKÜLTESİ

#### Fakültenin Tarihçesi:

Yüzüncü Yıl Üniversitesi Eczacılık Fakültesi, 25.07.2012 tarihinde 2012/3527 sayılı Bakanlar Kurulu kararı ve 08.09.2012 tarih ve 28405 sayılı Resmi Gazete' de yayımlanarak kurulmuştur. Henüz Eğitim - Öğretime başlamamıştır.

### DENİZCİLİK FAKÜLTESİ

#### Fakültenin Tarihçesi:

Yüzüncü Yıl Üniversitesi Denizcilik Fakültesi, Millî Eğitim Bakanlığının teklif yazıları üzerine, 28/3/1983 tarihli ve 2809 sayılı Kanunun ek 30 uncu maddesine göre, Bakanlar Kurulu'nca 25/7/2012 tarihli ve 2012/3527 sayılı kararname ile 08/09/2012 tarih ve 28405 sayılı Resmi Gazete' de yayımlanarak kurulmuştur. Henüz Eğitim - Öğretime başlamamıştır.

### FEN BİLİMLERİ ENSTİTÜSÜ

#### Enstitünün Tarihçesi:

Yüzüncü Yıl Üniversitesi Fen Bilimleri Enstitüsü, 20.07.1982 tarih ve 41 Sayılı Kanun Hükmünde Kararname'nin değiştirilerek kabulüne ilişkin 28.03.1983 tarih ve 2809 Sayılı Kanun'un 33/c maddesi hükmüne dayanılarak kurulmuştur. Enstitü, ilk kez 1983-1984 Öğretim Yılı Güz Dönemi' nde eğitim-öğretim faaliyetlerine başlamıştır.

Şu anda Ziraat Fakültesi'ne bağlı Bahçe Bitkileri, Bitki Koruma, Gıda Mühendisliği, Su Ürünleri, Tarım Ekonomisi, Tarım Makineleri, Tarımsal Yapılar ve Sulama, Tarla Bitkileri, Toprak, Zootečni; Mühendislik-Mimarlık Fakültesi'ne bağlı Elektrik-Elektronik, Makine, Jeoloji; Fen Edebiyat Fakültesi'ne bağlı Fizik, Kimya, Matematik, Biyoloji; Eğitim Fakültesi'ne bağlı Ortaöğretim Fen ve Matematik Alanları Eğitimi ve İlköğretim Anabilim Dalları olmak üzere 19 anabilim dalında eğitim-öğretim faaliyetlerini sürdürmektedir.



**Enstitüye Ait Bölüm ve Anabilim Dalları:****Ziraat Fakültesi'ne Bağlı Olarak:**

<b>Anabilim Dalı</b>	<b>Açılış Tarihi</b>
Bahçe Bitkileri	03.10.1998
Bitki Koruma	06.06.1983
Tarla Bitkileri	03.10.1998
Biyosistem Mühendisliği	03.10.1998
Tarım Ekonomisi	04.02.1998
Toprak Bilimi ve Toprak Besleme	03.10.1998
Zootekni	23.01.1987

**Su Ürünleri Fakültesi'ne Bağlı Olarak:**

<b>Anabilim Dalı</b>	<b>Açılış Tarihi</b>
Su Ürünleri Mühendisliği	25.06.1992

**Fen Fakültesi'ne Bağlı Olarak:**

<b>Anabilim Dalı</b>	<b>Açılış Tarihi</b>
Biyoloji	26.02.1985
Fizik	03.10.1998
Kimya	03.10.1998
Matematik	03.10.1998

**Mühendislik-Mimarlık Fakültesi'ne Bağlı Olarak:**

Anabilim Dalı	Açılış Tarihi
Elektrik-Elektronik Mühendisliği	28.12.1998
Makine Mühendisliği	28.12.1998
Jeoloji Mühendisliği	03.02.2000
Gıda Mühendisliği	25.07.1987

**Eğitim Fakültesi'ne Bağlı Olarak:**

Anabilim Dalı	Açılış Tarihi
İlköğretim	13.09.2000
Ortaöğretim Fen ve Matematik Alanları Eğt.	08.10.2000

**Enstitünün Yüksek Lisans Programları:****Ziraat Fakültesi'ne Bağlı Olarak:**

Anabilim Dalı	Anabilim Dalı Başkanı
Bahçe Bitkileri	Prof. Dr. Ahmet KAZANKAYA
Zootekni	Prof. Dr. Fırat CENGİZ
Tarla Bitkileri	Prof. Dr. Vahdettin ÇİFTÇİ
Toprak Bilimi ve Toprak Besleme	Prof. Dr. Şefik TÜFENKÇİ
Biyosistem Mühendisliği	Yrd.Doç.Dr. Burçak KAPUR
Tarım Ekonomisi	Prof. Dr. İbrahim YILDIRIM
Bitki Koruma	Prof. Dr. Işık TEPE

**Su Ürünleri Fakültesi'ne Bağlı Olarak:**

<b>Anabilim Dalı</b>	<b>Anabilim Dalı Başkanı</b>
Su Ürünleri Mühendisliği	Prof. Dr. Mustafa SARI

**Fen Fakültesi'ne Bağlı Olarak:**

<b>Anabilim Dalı</b>	<b>Anabilim Dalı Başkanı</b>
Biyoloji	Prof. Dr. Peyami BATTAL
Fizik	Prof. Dr. Rıdvan KARAPINAR
Kimya	Prof. Dr. Mehmet TUNÇ
Matematik	Prof. Dr. Cemil TUNÇ

**Mühendislik Mimarlık Fakültesi'ne Bağlı Olarak:**

<b>Anabilim Dalı</b>	<b>Anabilim Dalı Başkanı</b>
Elektrik-Elektronik Mühendisliği	Prof. Dr. Sabir RÜSTEMLİ
Makine Mühendisliği	Yrd.Doç.Dr. Sedat YAYLA
Jeoloji Mühendisliği	Prof. Dr. Sefer ÖRÇEN
Gıda Mühendisliği	Prof. Dr. İ. Sait DOĞAN

**Eğitim Fakültesi'ne Bağlı Olarak:**

<b>Anabilim Dalı</b>	<b>Anabilim Dalı Başkanı</b>
Ortaöğretim Fen ve Matematik Alanları	Prof. Dr. Tunay BİLGİN
İlköğretim	Yrd. Doç. Dr. Atilla TEMUR

**Enstitünün Doktora Programları:****Ziraat Fakültesi'ne Bağlı Olarak:**

Anabilim Dalı	Anabilim Dalı Başkanı
Bahçe Bitkileri	Prof. Dr. Ahmet KAZANKAYA
Zootekni	Prof. Dr. Fırat CENGİZ
Tarla Bitkileri	Prof. Dr. Vahdettin ÇİFTÇİ
Bitki Koruma	Prof. Dr. Işık TEPE

**Su Ürünleri Fakültesi'ne Bağlı Olarak:**

Anabilim Dalı	Anabilim Dalı Başkanı
Su Ürünleri Mühendisliği	Prof.Dr. Mustafa SARI

**Fen Fakültesi'ne Bağlı Olarak:**

Anabilim Dalı	Anabilim Dalı Başkanı
Kimya	Prof. Dr. Mehmet TUNÇ
Matematik	Prof. Dr. Cemil TUNÇ
Biyoloji	Prof. Dr. A. Ömer KOÇAK
Fizik	Prof.Dr. Rıdvan KARAPINAR

**Mühendislik-Mimarlık Fakültesi'ne Bağlı Olarak:**

Anabilim Dalı	<b>Anabilim Dalı Başkanı</b>
Gıda Mühendisliği	Prof. Dr. İ. Sait DOĞAN

Enstitünün 18 anabilim dalının tamamında yüksek lisans programı mevcut olup, doktora programı 10 anabilim dalında uygulanmaktadır.

**SOSYAL BİLİMLER ENSTİTÜSÜ****Enstitünün Tarihçesi:**

Yüzüncü Yıl Üniversitesi Sosyal Bilimler Enstitüsü, 20.07.1982 tarih ve 41 Sayılı Kanun Hükmünde Kararname'nin değiştirilerek kabulüne dair 28.02.1983 tarih ve 2809 Sayılı Kanun'un 33/a maddesi gereğince Yüzüncü Yıl Üniversitesi Rektörlüğü'ne bağlı olarak kurulmuştur.

**Enstitüye Ait Bölüm ve Anabilim Dalları**

Enstitüye bağlı Lisansüstü Programlar ve açılış tarihleri aşağıdaki tablolarda belirtilmiştir.

Anabilim Dalı	Açılış Tarihi
Eğitim Bilimleri	21.08.1990
Türk Dili ve Edebiyatı	21.08.1990
İngiliz Dili ve Edebiyatı	21.08.1990
Sanat Tarihi	22.02.1993
Temel İslam Bilimleri	03.08.1993
Felsefe ve Din Bilimleri	03.08.1993
Alman Dili ve Edebiyatı	03.08.1993
Tarih	03.08.1993
Sosyoloji	26.01.1998
Güzel Sanatlar Eğitimi	26.01.1998

Ortaöğretim Sosyal Alanlar Eğitimi	22.06.1999
Geleneksel Türk El Sanatları	05.01.2000
İktisat	20.07.2001
İşletme	20.07.2001
Kamu Yönetimi	20.07.2001
Arkeoloji	25.04.2002
Coğrafya	08.05.2002
Türkçe Eğitimi	25.02.2003
İslam Tarihi ve Sanatları	28.05.2009
Fransız Dili ve Edebiyatı	25.02.2003

#### Enstitünün Yüksek Lisans Programları:

Anabilim Dalı
Eğitim Bilimleri
Türk Dili ve Edebiyatı
İngiliz Dili ve Edebiyatı
Sanat Tarihi
Temel İslam Bilimleri
Felsefe ve Din Bilimleri
Alman Dili ve Edebiyatı
Tarih
Sosyoloji
Güzel Sanatlar Eğitimi
Ortaöğretim Sosyal Alanlar Eğitimi

Geleneksel Türk El Sanatları
İktisat
İşletme
Kamu Yönetimi
Arkeoloji
Coğrafya
Türkçe Eğitimi
Fransız Dili ve Edebiyatı
İslam Tarihi ve Sanatları

#### Enstitünün Doktora Programları:

Anabilim Dalı	Açılış Tarihi
Arkeoloji	25.04.2002
Sanat Tarihi	22.02.1993
Türk Dili ve Edebiyatı	21.08.1990
İngiliz Dili ve Edebiyatı	21.08.1990
Temel İslam Bilimleri	21.05.2009

### SAĞLIK BİLİMLERİ ENSTİTÜSÜ

#### Enstitünün Tarihçesi:

Yüzüncü Yıl Üniversitesi Sağlık Bilimleri Enstitüsü, 3837 Sayılı Kanun uyarınca; Üniversitemizin, Eğitim (Beden Eğitimi ve Spor Bölümü), Tıp ve Veteriner Hekimliği alanlarında lisansüstü eğitim-öğretimini düzenlemek, yürütmek ve denetlemek amacıyla kurulmuştur.

Enstitü bünyesinde 41 Anabilim dalı lisansüstü eğitim - öğretime açık olup, bunlardan 35 Anabilim dalında lisansüstü eğitim - öğretim faaliyetleri sürdürülmektedir.

**Enstitüye Ait Anabilim Dalları:****Veteriner Fakültesi'ne Bağlı Olarak:**

<b>Anabilim Dalı</b>	<b>Açılış Tarihi</b>
Anatomi	24.12.1992
Besin Hijyeni ve Teknolojisi	24.12.1992
Biyokimya	24.12.1992
Cerrahi	24.12.1992
Doğum ve Jinekoloji	24.12.1992
Dölerme ve Suni Tohumlama	30.05.1997
Farmakoloji ve Toksikoloji	24.12.1992
Fizyoloji	24.12.1992
Hayvan Besleme ve Beslenme Hastalıkları	24.12.1992
Histoloji ve Embriyoloji	24.12.1992
İç Hastalıkları	24.12.1992
Mikrobiyoloji	24.12.1992
Parazitoloji	24.12.1992
Patoloji	29.06.1998
Zootekni	24.12.1992
Hayvancılık İşletme Ekonomisi	06.07.2004
Veteriner Tarihi ve Deontoloji	06.07.2004
Viroloji	06.07.2004
Genetik	19.01.2010



**Tıp Fakültesi'ne Bağlı Olarak:**

<b>Anabilim Dalı</b>	<b>Açılış Tarihi</b>
Anatomi	24.06.1999
Biyofizik	14.03.1997
Biyokimya	21.07.1994
Farmakoloji	24.06.1999
Fizyoloji	24.01.1994
Fizik Tedavi ve Rehabilitasyon	21.07.1994
Halk Sağlığı	12.10.1993
Histoloji - Embriyoloji	25.01.1995
Mikrobiyoloji	08.12.1995
Parazitoloji	15.03.1999
Psikiyatri	21.07.1994
Biyoistatistik	15.07.2005
Tıbbi Biyoloji	15.07.2005

**Eğitim Fakültesi'ne Bağlı Olarak:**

<b>Anabilim Dalı</b>	<b>Açılış Tarihi</b>
Beden Eğitimi ve Spor	31.12.1993

**Van Sağlık Yüksekokulu'na Bağlı Olarak:**

<b>Anabilim Dalı</b>	<b>Açılış Tarihi</b>
Hemşirelik Esasları	13.06.2006

**Diş Hekimliği'ne Bağlı Olarak**

<b>Anabilim Dalı</b>	<b>Açılış Tarihi</b>
Ağız, Diş ve Çene Cerrahisi	17.04.2009
Ağız, Diş ve Çene Radyolojisi	17.04.2009
Endodonti	23.12.2010
Ortodonti	17.04.2009
Periodontoloji	17.04.2009
Protetik Diş Tedavisi	23.12.2010
Restoratif Diş Tedavisi (Diş Hastalıkları ve Tedavisi)	23.12.2010

**Enstitünün Lisansüstü Programları:****Veteriner Fakültesi'ne Bağlı Olarak:**

<b>Anabilim Dalı</b>	<b>Anabilim Dalı Başkanı</b>
Anatomi	Prof. Dr. Zafer SOYGÜDER
Besin Hijyeni ve Teknolojisi	Prof. Dr. Y. Can SANCAK
Biyokimya	Prof. Dr. Fatmagül YUR
Cerrahi	Prof. Dr. İsmail ALKAN
Dölerme ve Suni Tohumlama	Prof. Dr. Fetih GÜLYÜZ
Farmakoloji ve Toksikoloji	Prof. Dr. İdris TÜREL
Fizyoloji	Prof. Dr. Ali ÇINAR
Hayvan Besleme ve Beslenme Hast.	Prof. Dr. Duran BOLAT
Histoloji ve Embriyoloji	Prof. Dr. Mecit YÖRÜK
İç Hastalıkları	Prof. Dr. Z. Tefik AĞAOĞLU

Mikrobiyoloji	Prof. Dr. Banur BOYNUKARA
Parazitoloji	Prof. Dr. Serdar DEĞER
Patoloji	Prof. Dr. Zabit YENER
Zootekni	Prof. Dr. Mürsel KÜÇÜK
Doğum ve Jinekoloji	Prof. Dr. İbrahim TAŞAL
Hayvancılık İşletme Ekonomisi	Yrd. Doç. Dr. Yahya ÖZTÜRK
Veteriner Tarihi ve Deontoloji	Prof. Dr. Yeter DEĞER
Viroloji	Prof. Dr. İhsan KELEŞ
Genetik	Yrd. Doç. Ülkü ÖZBEY

### Tıp Fakültesi'ne Bağlı Olarak:

Anabilim Dalı	Anabilim Dalı Başkanı
Anatomi	Prof. Dr. Ş. Atif AYDINLIOĞLU
Biyofizik	Yrd. Doç. Dr. Servet KAVAK
Biyokimya	Prof. Dr. R. ŞEKEROĞLU
Farmakoloji	Prof. Dr. Hülya ÖZDEMİR
Fizyoloji	Prof. Dr. Mehmet KARA
Fizik Tedavi ve Rehabilitasyon	Doç. Dr. Özcan HIZ
Halk Sağlığı	Prof. Dr. Ayşe YÜKSEL
Histoloji - Embriyoloji	Prof. Dr. M. Çetin RAĞBETLİ
Mikrobiyoloji	Yrd. Doç. Dr. Hüseyin GÜDÜCÜOĞLU
Parazitoloji	Prof. Dr. Hasan YILMAZ
Psikiyatri	Doç. Dr. Lütfullah BEŞİROĞLU
Biyoistatistik	Doç. Dr. Siddık KESKİN
Tıbbi Biyoloji	Yrd. Doç. Dr. Halil ÖZKOL

**Eğitim Fakültesine Bağlı Olarak:**

Anabilim Dalı	Anabilim Dalı Başkanı
Beden Eğitimi ve Spor	Yrd. Doç. Dr. Mustafa ATLI

**Van Sağlık Yüksekokulu'na Bağlı Olarak:**

Anabilim Dalı	Anabilim Dalı Başkanı
Hemşirelik Esasları	Öğr. Gör. Sibel Gökçe TURAN

**Diş Hekimliği'ne Bağlı Olarak**

Anabilim Dalı	Anabilim Dalı Başkanı
Ağız, Diş ve Çene Cerrahisi	Yrd. Doç. Birkan Taha ÖZKAN
Ağız, Diş ve Çene Radyolojisi	Yrd. Doç. Sami KARA
Endodonti	Yrd. Doç. Betül ÖZÇAPAR
Ortodonti	Yrd. Doç. Fatih KAZANCI
Periodontoloji	Yrd. Doç. A. Seçkin ERTUĞRUL
Protetik Diş Tedavisi	Doç. Dr. Ali İhsan ZENGİNGÜL
Restoratif Diş Tedavisi	Yrd. Doç. Evrim DALKILIÇ

**Enstitünün Doktora Programları:****Veteriner Fakültesi'ne Bağlı Olarak:**

Anabilim Dalı	Anabilim Dalı Başkanı
Anatomi	Prof. Dr. Zafer SOYGÜDER
Besin Hijyeni ve Teknolojisi	Prof. Dr. Y. Can SANCAK

Biyokimya	Prof. Dr. Fatmagül YUR
Cerrahi	Prof. Dr. İsmail ALKAN
Farmakoloji ve Toksikoloji	Prof. Dr. İdris TÜREL
Fizyoloji	Prof. Dr. Ali ÇINAR
Hayvan Besleme ve Beslenme Hastalıkları	Prof. Dr. Duran BOLAT
Histoloji ve Embriyoloji	Prof. Dr. Mecit YÖRÜK
İç Hastalıkları	Prof. Dr. Z. Tefvik AĞAOĞLU
Mikrobiyoloji	Prof. Dr. Banur BOYNUKARA
Parazitoloji	Prof. Dr. Serdar DEĞER
Zootekni	Prof. Dr. Mürsel KÜÇÜK
Hayvancılık İşletme Ekonomisi	Yrd. Doç. Dr. Yahya ÖZTÜRK
Veteriner Tarihi ve Deontoloji	Prof. Dr. Yeter DEĞER
Viroloji	Prof. Dr. İhsan KELEŞ
Doğum ve Jinekoloji	Prof. Dr. İbrahim TAŞAL
Dölerme ve Suni Tohumlama	Prof. Dr. Fetih GÜLYÜZ
Patoloji	Prof. Dr. Zabit YENER

### Tıp Fakültesi'ne Bağlı Olarak:

Anabilim Dalı	Anabilim Dalı Başkanı
Biyokimya	Prof. Dr. R. ŞEKEROĞLU
Fizyoloji	Prof. Dr. Mehmet KARA
Histoloji-Embriyoloji	Prof. Dr. M. Çetin RAĞBETLİ
Mikrobiyoloji	Yrd. Doç. Dr. Hüseyin GÜDÜCÜOĞLU

**Diş Hekimliğine Bağlı Olarak:**

<b>Anabilim Dalı</b>	<b>Anabilim Dalı Başkanı</b>
Ağız,Diş ve Çene Cerrahisi	Yrd. Doç. Dr. Birkan Taha ÖZKAN
Ağız, Diş ve Çene Radyolojisi	Yrd. Doç. Dr. Sami KARA
Endodonti	Yrd. Doç. Dr. Betül ÇAPAR
Ortodonti	Yrd. Doç. Dr. Fatih KAZANCI
Periodontoloji	Yrd. Doç. Dr. A Seçkin ERTUĞRUL
Protetik Diş Tedavisi	Doç. Dr. Ali İhsan ZENGİNGÜL
Restoratif Diş Tedavisi (Diş Hastalıkları Tedavisi)	Yrd. Doç. Dr. Evrim DALKILIÇ

Yurdumuzun sağlık alanındaki bilim adamı ihtiyacının karşılanması ve böylece ülke sağlığına yönelik araştırma ve uygulamaları yönlendirecek üstün vasıflı insan potansiyelinin oluşturulması konusunda enstitülere büyük sorumluluklar düşmektedir. Yüzüncü Yıl Üniversitesi Sağlık Bilimleri Enstitüsü, 1992 yılından beri çalışmalarını bu amaca yönelik olarak sürdürmektedir.

**EĞİTİM BİLİMLERİ ENSTİTÜSÜ****Enstitünün Tarihçesi:**

Yüzüncü Yıl Üniversitesi Eğitim Bilimleri Enstitüsü, 26 Şubat 2010 tarih ve 27505 sayılı Resmi Gazete’de yayımlanarak yürürlüğe giren, 2809 sayılı Kanun’un ek 30’uncu maddesine uygun olarak, Bakanlar Kurulu’nun 01.02.2010 tarih ve 2010/103 sayılı kararı üzerine kurulmuştur.

**Enstitüye Ait Bölüm ve Anabilim Dalları:**

- Eğitim Bilimleri
- Türkçe Eğitimi
- Ortaöğretim Sosyal Alanlar Eğitimi
- Güzel Sanatlar Eğitimi
- Ortaöğretim Fen ve Matematik Alanlar Eğitimi

- İlköğretim Fen ve Matematik Alanlar Eğitimi
- Beden Eğitimi ve Spor Anabilim Dalı

### YAŞAYAN DİLLER ENSTİTÜSÜ

Yaşayan Diller Enstitüsü 12/11/2012 tari ve 28488 sayılı Resmi Gazetede yayımlanan 2012/3961 sayılı Bakanlar Kurulu Kararı ile kurulmuştur. Henüz Eğitim – Öğretime başlamamıştır.

### VAN SAĞLIK YÜKSEKOKULU

#### Yüksekokulun Tarihçesi :

Van Sağlık Yüksekokulu, I. Ulusal Sağlık Kongresi Kararları gereği, sağlık hizmetlerinde verimliliği artırmak amacıyla, 'Sağlık Eğitimini Yeniden Yapılandırma Projesi' kapsamında, 175, 184 ve 185. Yüksek Sağlık Şurası Kararları doğrultusunda, 10.10.1996 tarih ve 96/8655 Sayılı Bakanlar Kurulu Kararı ile kurulmuş olup, 1997/1998 Eğitim-Öğretim Yılı'nda faaliyetlerine başlamıştır.

#### Yüksekokula Ait Bölümler:

- Hemşirelik
- Ebelik

### YABANCI DİLLER YÜKSEKOKULU

#### Yüksekokulun Tarihçesi :

Yüzüncü Yıl Üniversitesi Yabancı Diller Yüksekokulu, 8 Ekim 2008 tarih ve 27018 sayılı Resmi Gazete'de yayımlanarak yürürlüğe giren, 2809 sayılı Kanun'un ek 30'uncu maddesine uygun olarak, Bakanlar Kurulu'nun 05.09.2008 tarih ve 2008/14120 sayılı kararı üzerine kurulmuştur (Yüksekokulun kuruluşuna ilişkin teklif, Milli Eğitim Bakanlığı'nın 01.09.2008 tarih ve 20413 sayılı yazısı ile yapılmıştır).

**BEDEN EĞİTİMİ VE SPOR YÜKSEKOKULU****Yüksekokulun Tarihçesi :**

Yüzüncü Yıl Üniversitesi Beden Eğitimi ve Spor Yüksekokulu, Milli Eğitim Bakanlığı'nın 11.05.2010 tarih ve 7935 sayılı yazısı üzerine, 28.03.1983 tarih ve 2809 sayılı Kanun'un ek 30'uncu maddesine göre, Bakanlar Kurulu'nun 01.06.2010 tarih ve 2010/537 sayılı kararı ile kurulmuştur. Yüksekokulun kuruluşuna ilişkin karar 01.07.2010 tarih ve 27628 sayılı Resmi Gazete'de yayımlanmıştır.

**TURİZM VE OTEL İŞLETMECİLİĞİ YÜKSEKOKULU****Yüksekokulun Tarihçesi :**

Yüzüncü Yıl Üniversitesi Turizm ve Otel İşletmeciliği Yüksekokulu, 14 Mart 2009 tarih ve 27169 sayılı Resmi Gazete'de yayımlanarak yürürlüğe giren, 2809 sayılı Kanun'un ek 30'uncu maddesine uygun olarak, Bakanlar Kurulu'nun 25.02.2009 tarih ve 2009/14694 sayılı kararı üzerine kurulmuştur (Yüksekokulun kuruluşuna ilişkin teklif, Milli Eğitim Bakanlığı'nın 12.02.2009 tarih ve 4064 sayılı yazısı ile yapılmıştır).

**İLAHİYAT MESLEK YÜKSEKOKULU****Yüksekokulun Tarihçesi :**

Yüzüncü Yıl Üniversitesi İlahiyat Meslek Yüksekokulu, Rektörlük Makamı'nın 21.01.1994 tarih ve 408/4 sayılı teklifi ve YÖK Yürütme Kurulu'nun 14.02.1994 tarih ve 94.5.336 sayılı kararıyla, 2547 Sayılı Yükseköğretim Kanunu'nun 2880 Sayılı Kanun'la değişik 7/d-2 ve 7-b maddeleri uyarınca, 1994/1995 Eğitim-Öğretim Yılı'nda 50 öğrenci kontenjanıyla eğitim-öğretim faaliyetlerine başlamış olup, öğrenim süresi (4 yarıyıl) 2 yıldır.

Yükseköğretim Kurulu Başkanlığı'nın 20.05.1999 tarih ve 932/11486 sayılı yazısı gereğince, 1999/2000 Eğitim-Öğretim Yılı'ndan itibaren İlahiyat Meslek Yüksekokulu'na öğrenci alımı durdurulmuştur.

**GEVAŞ MESLEK YÜKSEKOKULU****Yüksekokulun Tarihçesi:**

Yüzüncü Yıl Üniversitesi Gevaş Meslek Yüksekokulu, Rektörlük Makamı'nın 21.01.1994 tarih ve 408/74 sayılı teklifi ve YÖK Yürütme Kurulu'nun 14.02.1994 tarihli kararı üzerine, 2547 Sayılı Yükseköğretim Kanunu'nun 2880 Sayılı Kanun'la değişik 7/d-



2 ve 7/h maddeleri uyarınca, 1994/1995 Eğitim Öğretim Yılı'nda, Teknik Programlar Bölümü Bilgisayar Programcılığı Programı, İktisadi ve İdari Programlar Bölümü Muhasebe Programı'nın açılması ile kurulmuştur.

### **Yüksekokula Ait Bölümler:**

Yüzüncü Yıl Üniversitesi Gevaş Meslek Yüksekokulu, Rektörlük Makamı'nın 21.01.1994 tarih ve 408/74 sayılı teklifi ve YÖK Yürütme Kurulu'nun 14.02.1994 tarihli kararı ile 2547 Sayılı Yükseköğretim Kanunu'nun 2880 Sayılı Kanun'la değişik 7/d-2 ve 7/h maddeleri uyarınca, 1994/1995 Eğitim Öğretim Yılı'nda, Teknik Programlar Bölümü Bilgisayar Programcılığı Programı, İktisadi ve İdari Programlar Bölümü Muhasebe Programı'nın açılması ile kurulmuştur.

Rektörlük Makamı'nın 09.01.1995 tarih ve 408/29 sayılı teklifi ve YÖK Yürütme Kurulu'nun 26.01.1995 tarihli kararıyla, 2547 Sayılı Yükseköğretim Kanunu'nun 2880 Sayılı Kanun'la değişik 7/d-2 ve 2809 Sayılı Kanun'un 3. maddeleri uyarınca, Teknik Programlar Bölümü Hayvan Yetiştiriciliği ve Sağlığı Programı ile Bahçe Ziraatı Programı'nın açılmasına ve 1995/1996 Eğitim-Öğretim Yılı'ndan itibaren öğrenci alınmasına karar verilmiştir. 1999/2000 Eğitim-Öğretim Yılı'nda Muhasebe Programı, Bilgisayarlı Muhasebe ve Vergi Uygulamaları olarak değiştirilmiştir. Meslek Yüksekokulları Program Geliştirme Projesi çerçevesinde, 2002/2003 Eğitim-Öğretim Yılı itibariyle Bilgisayarlı Muhasebe ve Vergi Uygulamaları Programı Muhasebe Programı, Bilgisayar Programcılığı Programı ise Bilgisayar Teknolojisi ve Programlama Programı olarak değiştirilmiştir. Üniversitemiz Senatosunun, Yüksekokullar bünyesinde yeni programlar açılması ve 2006/2007 Eğitim-Öğretim Yılı'ndan itibaren de bu programlara öğrenci alınması yönündeki teklifi 13.04.2006 tarihli Yükseköğretim Genel Kurulu Toplantısında incelenmiş ve 2547 Sayılı Yükseköğretim Kanunu'nun 2880 Sayılı Kanun'la değişik 7/d-2 ve 7/h maddeleri ile 3843 Sayılı Yükseköğretim Kurumlarında İkili Öğretim Yapılması, 2547 Sayılı Yükseköğretim Kanunu'nun Bazı Maddelerinin Değiştirilmesi ve Bu Kanuna Bir Madde Eklenmesi Hakkında Kanun'un 4. Maddesi uyarınca Bilgisayar Teknolojisi ve Programlama İkinci Öğretim Programı ile Bankacılık ve Sigortacılık Programlarının açılması, Bilgisayar Teknolojisi ve Programlama Programı'na ise 50 öğrenci alınması kararlaştırılmıştır.

## **ÖZALP MESLEK YÜKSEKOKULU**

### **Yüksekokulun Tarihçesi:**

Özalp Meslek Yüksekokulu, Rektörlük Makamı'nın 20.01.1994 tarih ve B.30.2.YYÜ.0.00.00/408-502 sayılı teklif yazısına istinaden, Yükseköğretim Kurulu Başkanlığı'nın 17.08.1994 tarih ve 19424 sayılı yazıları ile 2547 Sayılı Kanun'un 2880 Sayılı Kanun ile değişik 7/d-2 maddesi uyarınca kurulmuştur. Bünyesinde bulunan programlardan '**Tekniker**' unvanında öğrenci yetiştirmektedir.

**Yüksekokula Ait Bölümler :**

Özalp Meslek Yüksekokulu, 2 bölüm ve 6 programdan oluşmaktadır. Teknik Programlar Bölümü; Bilgisayar Programcılığı, Bahçe Ziraatı, Hayvan Yetiştiriciliği ve Sağlığı, Süt ve Süt Ürünleri ile Tarla Ziraatı programlarından oluşmaktadır. İktisadi ve İdari Programlar Bölümü ise, Bilgisayarlı Muhasebe ve Vergi Uygulamaları programından meydana gelmektedir. Yüksekokulda eğitim-öğretim faaliyetleri beş teknik programda yürütülmekte olup, bir programa henüz öğrenci alınmamıştır.

Özalp Meslek Yüksekokulu, ülkemiz ve dünya gerçeklerine uygun öğrenci yetiştirmeyi hedeflemiştir. Gelişmiş ülkelerde istihdamın yarısını teşkil eden ara eleman ihtiyacının ülkemizde de belli bir orana erişebilmesi için kendi olanakları ölçüsünde eğitim-öğretim faaliyetlerine yoğunluk kazandırmaktadır. Bütün bunların yanında öğrencilerin gerek okulda, gerekse okul dışı ve okul sonrası yaşamlarında çağdaş Türkiye'nin öz değerlerine bağlı, Atatürkçü insanlar olarak yer almaları için tüm çabalar sürdürülmektedir.

**ERCİŞ MESLEK YÜKSEKOKULU****Yüksekokulun Tarihçesi:**

Erciş Meslek Yüksekokulu, Rektörlük Makamı'nın 21.12.1992 tarih ve 408/1151, 25.01.1993 tarih ve 408/65 sayılı teklif yazıları ile YÖK Yürütme Kurulu'nun 25.02.1993 tarihli kararıyla 2547 Sayılı Yükseköğretim Kanunu'nun 2880 Sayılı Kanun'la değişik 7/d-2 maddesi uyarınca, 1993/1994 Eğitim-Öğretim Yılı'nda Teknik Bilimler Bölümü İnşaat, Elektrik ve Makine Programlarının açılması ile kurulmuştur.

**Yüksekokula Ait Programlar :**

- Elektrik Programı
- İnşaat Programı
- Makine Programı
- Bankacılık Programı
- Seracılık Programı
- Çayır, Mera ve Yem Bitkileri Programı

**VAN SAĞLIK HİZMETLERİ MESLEK YÜKSEKOKULU****Yüksekokulun Tarihçesi:**

Van Sağlık Hizmetleri Meslek Yüksekokulu, sağlık örgütü hizmet modeline yanıt verecek şekilde tüm sağlık kuruluşlarında çalışabilecek nitelikte yardımcı hizmetler sınıfında insan gücü yetiştirmek amacıyla, Yükseköğretim Kurulu Başkanlığı'nın

12.03.1993 tarih ve B.30.0.BÖB.0. 00.00.03/06.03-1044 sayılı yazısı uyarınca, 1993/1994 Eğitim-Öğretim Yılı'nda Hemşirelik Programı'na öğrenci olarak eğitim-öğretim faaliyetlerine başlamıştır. 1994/1995 Eğitim-Öğretim Yılı'nda Radyoloji Teknikerliği, Tıbbi Laboratuar Teknikerliği ve Anestezi Teknikerliği Programları, 1999/2000 Eğitim-Öğretim Yılı'nda da Tıbbi Dökümantasyon ve Sekreterlik Programı açılmıştır. 1997/1998 Eğitim-Öğretim Yılı'nda ilgili yasalar uyarınca Hemşirelik Programı kapatılmıştır.

Okulun eğitim-öğretim süresi iki yıldır. Mevcut dört programda yaklaşık 210 öğrenci eğitim-öğretimini sürdürmektedir. Bu programlardan mezun olan öğrencilere Ön Lisans Diploması ve '*Sağlık Teknikeri*' unvanı verilmektedir.

Yüksekokulun amacı, mevcut programlarda okuyan öğrencilerinin, sağlık hizmetlerinin planlanması, geliştirilmesi, sunulması, hastalıkların önlenmesi konularında teknik olarak eğitilmelerini sağlamak, sağlıkla ilgili hizmetlerde çalışan diğer meslek grupları ve iş kollarıyla dayanışma içerisinde çalışmalarına yardımcı olmaktır.

#### **Yüksekokula Ait Bölümler:**

Yükseköğretim Kurulu Başkanlığının 12.03.1993 tarih ve B.30.0.BÖB.0.00.00.03./06.03.- 1044 sayılı yazılılarıyla 1993-94 Eğitim yılında hizmete açılan Yüksekokulumuzun bünyesinde, verilmekte olan Eğitime Hemşirelik Programı ilaveten 1994-1995 Eğitim ve Öğretim yılında Anestezi Teknikerliği Programı, Tıbbi Laboratuar Teknikerliği, Radyoloji Teknikerliği, Programı ve Tıbbi Dökümantasyon ve Sekreterlik Programı adı altında 4 Bölüm açılmıştır.

### **VAN MESLEK YÜKSEKOKULU**

#### **Yüksekokulun Tarihçesi:**

Van Meslek Yüksekokulu, Rektörlük Makamı'nın 29.09.1992 tarih ve B.30.2.YYÜ.0.00.00.00/408-818 sayılı teklifi üzerine, YÖK Yürütme Kurulu'nun 09.10.1992 tarihli kararıyla, 2547 Sayılı Yükseköğretim Kanunu'nun 2880 Sayılı Kanun'la değişik 7/d-2 ve 7/h maddeleri uyarınca, 1992/1993 Eğitim-Öğretim Yılı'nda El Sanatları Programı'nın açılması ile kurulmuş ve El Sanatları Merkez Müdürlüğü binasında eğitim-öğretim faaliyetlerine başlamıştır. Rektörlük Makamı'nın 12.10.1992 tarih ve B.30.2.YYÜ.0.00.00.00/408-916 sayılı teklifi üzerine, YÖK Yürütme Kurulu'nun 10.11.1992 tarihli kararıyla, 2547 Sayılı Yükseköğretim Kanunu'nun 2880 Sayılı Kanun'la değişik 7/d-2 maddesi uyarınca kurulan Teknik, İktisadi-İdari ve Sağlık Programları Bölümlerine bağlı olarak 11 teknik, 5 iktisadi ve 1 sağlık programı olmak üzere toplam 17 programla eğitim-öğretim faaliyetlerini devam ettirmektedir.

**Yüksekokula Ait Bölümler:****Teknik Programlar Bölümü**

- Bilgisayar Teknolojisi ve Programcılığı
- Elektrik Programı
- Makine Programı
- Otomotiv Programı
- İnşaat Programı
- Endüstriyel Elektronik Programı
- El Sanatları Programı
- Restorasyon Programı
- Radyo-TV Yayımcılığı Programı
- Mobilya Dekorasyonu Programı
- Tekstil Programı

**Sağlık Programlar Bölümü**

- Çocuk Gelişimi Programı

**İktisadi ve İdari Programlar Bölümü**

- Turizm ve Otel İşletmeciliği Programı
- Turizm Rehberliği Programı
- Büro Yönetimi ve Sekreterlik Programı
- İşletmecilik Programı
- Muhasebe Programı

**İkinci Öğretim Programları**

- Bilgisayar Teknolojisi ve Programcılığı
- Otomotiv Programı
- Elektrik Programı
- El Sanatları Programı
- Tekstil Programı
- Çocuk Gelişimi Programı
- Muhasebe Programı

**BAŞKALE MESLEK YÜKSEKOKULU****Yüksekokulun Tarihçesi:**

Yüzüncü Yıl Üniversitesi Başkale Meslek Yüksekokulu, 25.03.1993 tarih ve 2547 Sayılı Yükseköğretim Kanunu'nun 2880 Sayılı Kanun'la değişik 7/d-2 maddesi uyarınca;

Üniversitemiz Senatosunun 16.01.2001 tarih ve 2001/2-4 karar sayılı teklifi üzerine, Yükseköğretim Kurulu Başkanlığı'nın 09.11.2001 tarih ve B.30.0.EÖB.0.00.00.03.06.02-2254/25935 sayılı uygun görüş yazıları ile kurulmuş olup; yine Üniversitemiz Senatosunun 04.02.2002 tarih ve 2002/2-5 karar sayılı teklifi üzerine, Yükseköğretim Kurulu Başkanlığı'nın 02.04.2002 tarih ve B.30.EÖB.0.00.00.03.06.02-672/6661 sayılı uygun görüş yazıları ile aşağıdaki programların açılması uygun görülmüştür.

#### **Yüksekokula Ait Bölümler:**

##### **İktisadi ve İdari Programlar Bölümü:**

##### **Teknik Programlar Bölümü:**

- Bilgisayar Programcılığı Programı
- Elektrik Programı

#### **MURADIYE MESLEK YÜKSEKOKULU**

##### **Yüksekokulun Tarihçesi:**

Yükseköğretim Kurulu Başkanlığının 7649 sayı ve 15/11/2012 tarihli kararı ile 2547 Sayılı Kanununun 2880 Sayılı Kanunla değişik 7/d -2 maddesi uyarınca kurulmuştur. Henüz Eğitim - Öğretime başlamamıştır.

#### **VAN GÜVENLİK MESLEK YÜKSEKOKULU**

##### **Yüksekokulun Tarihçesi:**

Yükseköğretim Kurulu Başkanlığının 15/11/2012 tarihli Genel Kurul Toplantısında, 2547 Sayılı Kanununun 2880 sayılı kanunla değişik 7/d-2 maddesi uyarınca kurulmuş olup, henüz Eğitim - Öğretime başlamamıştır.

#### **AİLE ARAŞTIRMALARI VE EĞİTİM MERKEZİ**

Aile Araştırmaları ve Eğitim Merkezi, 1993 yılında Yüzüncü Yıl Üniversitesi Rektörlüğü'ne bağlı bir birim olarak kurulmuştur. Anayasamızın 41. maddesi ile, '**Aile, Türk toplumunun temelidir**' hükmü ifade edilmiş ve bu kapsamda, konu ile ilgili olarak

alınması gereken her tedbirin gerçekleştirilmesi öngörülmüştür. Değişimin kaçınılmaz bir süreç olması gerçeği sonucunda, geleneksel aile yapımız ve toplum devamlı değişim göstermektedir. Ailenin, her türlü değişimin üstüne çıkan bir sürekliliği vardır. Ancak, şunu da hemen ifade etmek gerekir ki, sosyo-ekonomik değişimin ülkemize getirdiği kaos nedeniyle, günümüz Türk ailesinin fonksiyonlarında bir takım daralmaların, yer değiştirmelerin ve bozulmaların olduğu görülmektedir.

Aileyi, Üniversitemizin de içinde yer aldığı, Doğu Anadolu Bölgesi'nde temel inceleme alanına alacak olan Aile Araştırmaları ve Eğitim Merkezi, Güneydoğu Anadolu Bölgesi'ni de kapsayacak şekilde, yapacağı teorik çalışmalarıyla, ülkemizin geniş bir bölümünün toplumsal, kültürel, ekonomik haritasını çıkarma yolunda çalışmalar yapmayı amaçlamaktadır.

### **Merkezin Temel Amacı:**

Kuruluş gerekçesine uygun olarak Merkezin temel amacı, ailenin toplumun temeli olduğu gerçeği ile toplumu, tarihsel süreci, fonksiyonları ve özellikleri bakımından aileyi incelemek, durum tespitinde bulunmak, bilimsel yöntem ve tekniklerle araştırmalar yapmak, yapılan bu bilimsel çalışmaların sonuçlarını yayımlamak, aile eğitimi gerçekleştirmek ve toplumun en küçük birimi olan aileden hareketle, sosyo-kültürel ve ekonomik alanda ülkenin kalkınmasına katkıda bulunmaktır.

### **Merkezin Başlıca Çalışma Alanları:**

Merkez, yukarıda belirtilen amaçlar doğrultusunda,

- Bölgede yapılacak olan sosyal yapı araştırma ve uygulamalarını kolaylaştırmak üzere; bilgisayar ağırlıklı bilgi birikim, dokümantasyon ve arşiv merkezi kurar.
- Bölgesinde, toplumsal yapıya ve aileye yönelik, teorik ve uygulamalı araştırma projeleri yapar, yaptırır ve araştırma sonuçlarını yayımlar.
- Faaliyet alanında, kongreler, konferanslar, paneller, seminerler ve her türlü bilimsel toplantılar düzenler, sergiler açar, gezi ve inceleme etkinliklerinde bulunur.
- Radyo ve televizyon programları hazırlar, hazırlatır, görüntülü ve sesli aile eğitimi çalışmaları yapar; kitap, makale, bülten, broşür vb. yayınlar hazırlar.
- Ailelerin eğitim ve gelişimlerine destek olmak üzere,
  - Aile Danışma ve Rehberlik
  - Anne, Baba Okulu (Evlilik Okulu)
  - Çocuk Eğitim ve Gelişim Evi
  - Genç Ergen Danışma
  - Yaşlılık Danışma ve Moral Eğitim Birimlerini kurar.

Yüzüncü Yıl Üniversitesi Aile Araştırmaları ve Eğitim Merkezi 2010 yılında, *'Kadına Yönelik Negatif Ayrımcılık ve Sağlığa Etkileri'*, *'Kadın Açısından Yerinden*

***Olmuşluk Sorunu', 'Kadın ve Kalkınma', 'Toplumsal Cinsiyet Ayrımcılığı Temelinde Aile İçinde Kadına Yönelik Şiddet'*** konularında panel düzenlemiştir.

## **ÇEVRE SORUNLARI ARAŞTIRMA VE UYGULAMA MERKEZİ**

### **Merkezin Kuruluşu ve Amacı:**

Yüzüncü Yıl Üniversitesi Rektörlüğüne bağlı bir birim olarak görev yapmak üzere 2547 sayılı Kanununun 2880 sayılı Kanunla değişik 7/d-2 maddesi uyarınca "Çevre Sorunları Araştırma ve Uygulama Merkezi" kurulmuş ve Yükseköğretim Kurulu Başkanlığının 03.07.2001 tarihli Yürütme Kurulu Toplantısında en son şekli verilerek, merkezimiz faaliyetlerini sürdürmektedir.

Merkezin kuruluş amacı, fiziki çevre ile tüm canlıların etkileşimlerini ve ortaya çıkan sorunları bilimsel olarak belirlemek, araştırmalar yaparak bunlara çözüm yöntemleri geliştirmek ve uygulamak; geliştirilen bu yöntemleri ve araştırma sonuçlarına dayanarak gelecekte çevre yönünden sorun olabilecek konuları yetkililere duyurmak ve uyarmak, kamu ve özel kuruluşların çevre sorunları ile ilgili başvurularını ele almak, bunlar üzerinde araştırma yapmak ve yaptırmak; çevre sorunları alanında araştırmacılar yetiştirmektedir.

Merkezin çalışma alanı; çevre kirlenmesi, çevreye uyum, çevre değişimi, doğal çevre, özellikle Van Gölü ile diğer durgun ve akarsu kaynaklarındaki çevre sorunlarıdır. Merkez, tarım, hayvancılık, orman, sanayi, kentleşme, turizm, barınma, sağlık, hukuk ile ilgili sorunları çevre sağlığı ile toplumsal, ekonomik, yasal, idari, teknoloji kaynak kullanımı ve benzeri açılardan ele alır. Bununla ilgili olarak;

**a)** Çevre sorunu olan yer ve kuruluşlarda araştırma ve inceleme yapar; kamu ve özel kuruluşlar tarafından incelenmesi istenilen konularda araştırma ve incelemelerde bulunur ve bu kurumlara danışmanlık hizmeti verir.

**b)** Yurtiçinde ve dışındaki benzer kuruluşlarla işbirliği yapar.

**c)** Seminer, sempozyum, konferans, kongre, kurs ve diğer bilimsel faaliyetler düzenler.

**d)** Yürütülen araştırmalar ve faaliyetler için laboratuvar, atölye ve diğer tesisleri kurar; hidrolojik çalışmalar için ihtiyaç duyulan gemi, tekne gibi su üstü vasıtaları satın alır, yaptırır, kiralar veya kiraya verir.

**e)** Çevre sorunları ile ilgili yayın yapar; kitaplık ve dokümantasyon merkezi kurar.

**f)** Çevre sorunlarının çözümü ile ilgili önerilerde bulunur.



**VAN KEDİSİ ARAŞTIRMA VE UYGULAMA MERKEZİ**

Dünya kedi ırkları arasında özel bir yere sahip olan Van Kedisi, bir gözü turkuaz mavisi diğer gözü kehribar sarısı, uzun fildişi beyaz tüyleri ve sevecen mizaçları ile insanların büyük beğenisini kazanmıştır. Bu güzel fiziksel özelliklerinden dolayı çağlar boyunca Anadolu'da ve tüm dünyada insanların dikkatini çekmektedir. Özellikle neslinin azalmasından dolayı son yıllarda yoğun bir ilgi toplamaktadır.

Van Kedilerinin neslinin hızla azalmasının nedenleri arasında hızla artan şehirleşme, yöre halkının sosyal ve ekonomik durumu, salgın ve bulaşıcı hastalıklar başta gelmektedir. Bunların dışında, mevcut kedilerin bilinçsizce çiftleştirilmeleri nedeniyle, başta kalıtsal özellikleri olmak üzere bu hayvanların soyları yozlaşmakta ve Van Kedisi özelliğini kaybetmektedirler. Bunun sonucu olarak Van Kedisinin değişik varyeteleri ortaya çıkmaktadır.

Yüzüncü Yıl Üniversitesi'ne bağlı Van Kedisi Araştırma ve Uygulama Merkezi, Van Kedisinin gittikçe azalan neslini korumak ve ıslah etmek, sayılarını artırmak amacıyla, bilimsel araştırmalar yapmak, saf Van Kedilerinin üretilmesini sağlamak, sağlık problemlerine çözüm bulmak, genetik özelliklerini ortaya çıkarmak, laboratuvar, barınak, kedi evi ve köyleri gibi tesisler kurmak suretiyle kaybolmaya yüz tutmuş olan bu genetik mirasa sahip çıkararak yörenin folklorik değer zenginliklerine katkıda bulunmak amacıyla 1992 yılında kurulmuştur.

Merkezin çalışma alanı, yukarıdaki genel hükümler ve amaçlar doğrultusunda, başta Van Gölü Havzası olmak üzere, Türkiye ve Dünya'ya yayılmış olan Van Kedilerinin problemleri ile ilgili çalışmalar yapmak, genetik özelliklerini araştırmak, kızgınlığın toplulaştırılması, kan parametreleri ve besleme konularında araştırmacılara yardımcı olmaktır.

Bu amaçla, Van Kedisi Araştırma ve Uygulama Merkezi bünyesinde **'Van Kedisi Ana-Yavru Sağlık Dispanseri'** kurulmuştur. Dispansere müracaat eden kedi sahiplerinin kedileri için **'Soy Kütüğü'**, **'Kimlik Kartı'** ve sağlık durumlarını takip etmek için **'Beyaz Kart'** verilmektedir. Dispansere bu kartla başvuran bütün kedi sahiplerinin kedilerinin her türlü muayene ve sağlık kontrolleri hiçbir ücret alınmadan yapılmaktadır. Bugüne kadar 400'ü aşkın kedi sahibine bu kartlardan verilmiştir.

Çeşitli basın ve yayın organları ile yapılan röportajlar sonucunda, il dışında bulunan Van Kedilerinin de envanteri çıkarılmış olup, değişik nedenlerle Merkeze mektup veya telefon ile ulaşan kedi sahiplerine de her türlü yardımda bulunulmaya çalışılmıştır.

Merkez tarafından belirli dönemlerde aşı kampanyaları düzenlenmekte ve kediler için öldürücü olabilen bakteriyel ve viral hastalıklara karşı ithal aşılar (Feligen CRP, Rabisin) ücretsiz olarak yapılmaktadır.



Van Kedisi Araştırma ve Uygulama Merkezi, Van Valiliği ve Van Belediye Başkanlığı'nın ortaklaşa düzenledikleri kedi güzellik yarışmaları ile Van Kedisinin tanıtımı yapılmaya çalışılmaktadır. Bu çalışma aynı zamanda kedi besleyen ailelerin hem bilinçlendirilmesi hem de insanların bu kedileri bakma ve beslemesine teşvik etmeye yöneliktir. Ayrıca bu yarışmalar, yurtiçi ve yurtdışı basında ilgiyle takip edilmekte ve Van Kedilerinin tanıtımına katkıda bulunmaktadır.

Merkez ile Türk Standartları Enstitüsü (TSE) arasında yapılan çalışmalar neticesinde, Van Kedileri için belli standartlar ortaya konulmuştur. Bu çalışma ile Van Kedilerinin göz renkleri, tüy uzunlukları ve vücut yüksekliği gibi kriterler belirli standartlara oturtulmuştur.

Yine Merkezin, Posta İşletmeleri Genel Müdürlüğü nezdindeki girişimleri sonucu 1997 yılında üzerinde Van Kedisinin resminin bulunduğu '**Anma Pulu**' çıkarılmıştır.

Her yıl Ankara'da düzenlenmekte olan '**International Pet Show**' fuarlarına katılmak suretiyle Van Kedilerinin tanıtımı gerçekleştirilmektedir.

Merkez tarafından Van Kedilerinin fizyolojik bir takım özellikleri ortaya çıkarılmaya çalışılmaktadır. Ancak, bugüne kadar kesinlikle Van Kedileri üzerinde deneysel bir çalışma Merkez tarafından yapılmamış ve yapılmayacaktır.

Yüzüncü Yıl Üniversitesi Rektörlüğü tarafından, Van Kedisi Araştırma ve Uygulama Merkezi bünyesine 2000 yılı başında 65 kedi ile devredilen '**Van Kedisi Evi**'nde bugün itibarıyla 50 dişi, 20 erkek ve 10 yavru olmak üzere 80 adet kedi bulunmaktadır. Bu dönem içerisinde Kedi Evi'nde barındırılan tüm kedilerin karma ve kuduz aşılı yapılmış olup, rutin olarak kedilerin sağlık taramaları da yapılmaktadır.

Van İli içinden ve il dışından değişik gerekçelerle Kedi Evi'ne bırakılmak istenen kediler, aşıları olup olmamaları dikkate alınmaksızın 15 gün süreyle karantina odalarına alınarak gözetim altında tutulmakta ve sağlıklı oldukları tespit edilen kedilerin Kedi Evi bünyesinde barındırılan diğer kedilerle beraber olmalarına izin verilmektedir.

Kedi Evi'ni ziyaret etmek isteyen yerli ve yabancı turistlere her türlü kolaylık gösterilerek, Van Kedilerinin ve Kedi Evi'nin Türkiye ve Dünya'ya tanıtılması sağlanmaktadır. Halen Araştırma Merkezi'nde 1 profesör ve 1 doçent olmak üzere 2 öğretim üyesi ve 2 hizmetli ile Kedi Evi'nin tüm ihtiyaçları özveriyle karşılanmaya çalışılmaktadır. Ayrıca, Yüzüncü Yıl Üniversitesi Veteriner Fakültesi Hayvan Hastanesi'nin alet, malzeme, laboratuvar ve diğer tüm imkanlarından yararlanılmaktadır ve yararlanılmaya devam edilecektir.

Merkez tarafından,

- Van ve yöresinde merkeze başvuran kedi sahiplerinin kedilerinin sağlık sorunlarının çözümü, hasta kedilerin tedavilerinin yapılması,

- Merkeze getirilen kedilerin sağlık taramalarının ücretsiz yapılması ve aşı uygulamaları,
- Kedilerin sayılarının artırılması ve saf Van Kedilerinin elde edilmesi için çiftleştirilmesi,
- Van dışından Merkezi arayarak problemlerini ileten kedi sahipleri için çözümler üretilmesi,
- Van Valiliği ile ortaklaşa düzenlenen '**Van Kedilerinin Neslinin Korunması Projesi**' kapsamında, her ay düzenli olarak Van Kedisi sahiplerine nakdi ve aynı yardım yapılması sağlanmıştır.

## KADIN SORUNLARI ARAŞTIRMA VE UYGULAMA MERKEZİ

### Merkezin Tarihçesi:

Yüzüncü Yıl Üniversitesi Kadın Sorunları Araştırma ve Uygulama Merkezi (YÜKAM), Yüzüncü Yıl Üniversitesi Senatosu'nun 13.05.1997 tarih ve 97/3-1 sayılı kararı ve YÖK Yürütme Kurulu'nun 04.07.1997 tarih ve 97.21.1571 sayılı kararı ile Akademik Teşkilat Yönetmeliği'nin Ek 1. Maddesi uyarınca Yüzüncü Yıl Üniversitesi'ne bağlı bir birim olarak kurulmuştur.

### Merkezin Çalışma Alanı

- Kadınla ilgili çeşitli alanlarda (Hukuksal, sosyolojik, ekonomik, kültürel, sağlık vb.) temel ve uygulamalı araştırmalar yapmak veya yaptırmak, Türk kadınının statüsünü yükseltmek amacı ile projeler hazırlamak ve yürürlüğe koymak.
- Yüzüncü Yıl Üniversitesi'nin farklı birimlerinde kadın konularında yapılan bilimsel çalışmaları teşvik etmek ve desteklemek, lisansüstü ve doktora öğrencilerini '**Kadın Sorunları ve Çözümleri**' üzerinde araştırma yapmaya özendirmek ve teşvik etmek.
- Atatürk İlke ve İnkılâpları ile kazanılmış olan kadın haklarının korunması, yaygınlaştırılması ve geliştirilmesini sağlamak.
- Yurt içinde kadın konusunu ele alarak çalışmalar yapan çok çeşitli kurum ve kuruluşlarla işbirliği yapmak ve bilgi alış verişinde bulunmak.
- Yurt dışındaki benzer merkezlerle işbirliği yapmak, uluslararası toplantılar düzenlemek.
- Toplumun kadın konularındaki eğitimini sağlamak ve sorunlarını duyurmak amacı ile, eğitim programları hazırlamak, seminer ve toplantılar düzenlemek, beceri kursları açmak.
- Kadınlarla ilgili konularda bilgi ve görgü artırmak amacı ile, eğitim görmek üzere yurt dışına eleman göndermek veya yurt dışından eleman gelmesini sağlamak.
- Kadın sorunları ile ilgili eğitici film, poster ile, kadın ve aile araştırmalarını da içine alan, kadın konusunda yayınlanmış eserlerden oluşan bir arşiv ve kitaplık oluşturmak.
- Kadın sağlığı, aile planlaması ve kadın hakları ile ilgili yasalarla düzenlenmiş konularda, kamu ve özel sektöre ait işyerlerinde çalışan kadınlara konferanslar düzenleyerek onları bilgilendirmek.

- Kadının toplumdaki yerini yükseltmek amacı ile, kadın ve aile ile ilgili konularda çalışmalar yapmak.
- Merkezin kuruluş amacına, Yükseköğretim Kanunu'nun amaç ve ilkelerine uygun diğer çalışmaları yapmak.
- Kadın sorunları, özellikle kadının eğitimi konusunda diğer akademik kurumlarla ve Milli Eğitim Bakanlığı, Kültür Bakanlığı, Sağlık Bakanlığı, Çalışma ve Sosyal Güvenlik Bakanlığı, Başbakanlık Aile Araştırma Kurumu, gönüllü kuruluşlar ve uluslararası örgütlerle işbirliği yapmak.

## VANGÖLÜ ÇEVRESİ TARİHİ ESERLERİ VE KÜLTÜR DEĞERLERİNİ ARAŞTIRMA VE UYGULAMA MERKEZİ

### Merkezin Tarihçesi

Van Gölü Çevresi Tarihi Eserleri ve Kültür Değerlerini Araştırma ve Uygulama Merkezi, 2547 Sayılı Yükseköğretim Kanunu'nun 7/d-2 maddesi uyarınca, Yükseköğretim Kurulu Başkanlığı'nın 04.10.1991 tarih ve EÖ/07.04.004/3397-17076 sayılı kararı gereğince Yüzüncü Yıl Üniversitesi'ne bağlı bir birim olarak kurulmuştur.

### Merkezin Kuruluş Amacı:

Yüzüncü Yıl Üniversitesi Van Gölü Çevresi Tarihi Eserleri ve Kültür Değerlerini Araştırma ve Uygulama Merkezi'nin amacı, Van Gölü çevresindeki yerleşim alanlarında bulunan taşınır-taşınmaz her türden tarihi eserleri ve etnoğrafik malzemeleri araştırmak, incelemek, değerlendirmek, kazı ve restorasyonlarını gerçekleştirmek, korunmalarını sağlamak; yapılan çalışmaları bilimsel metotlarla yayınlamak; bölge kültürü ve turizmine yönelik bu tür çalışmalara yardımcı olmak ve kültür mirasının gelecek nesillere ulaşmasını sağlamak üzere faaliyette bulunmaktadır.

## TÜRK EL SANATLARI UYGULAMA VE ARAŞTIRMA MERKEZİ

### Merkezin Tarihçesi:

Türk El Sanatları Uygulama ve Araştırma Merkezi, Yüzüncü Yıl Üniversitesi Rektörlüğü'ne bağlı bir birim olarak 2547 Sayılı Yükseköğretim Kanunu'nun 2880 Sayılı Kanun'la değişik 7/d-2 maddesi uyarınca kurulmuş olup, 1990 yılından beri faaliyetlerini sürdürmektedir. Döner sermayeli birimlerin merkezi hale getirilmesinden bu yana da Üniversitemiz Döner Sermaye İşletme Müdürlüğü'ne bağlı olarak çalışmalar yapmaktadır.

Merkezin şu anda battaniye atölyesinde 4, kilim atölyesinde 38, halı atölyesinde 22 kursiyer çalışmaktadır.

**Merkezin Kuruluş Amacı:**

- Türk El Sanatlarını kronolojik bir sistem içinde incelemek,
- El sanatlarının nitelik ve niceliklerini belirleyerek, elde edilecek çeşitli bilgilerle çizim, fotoğraf, slayt, kısa ve uzun metrajlı filmlerle dokümantasyonu gerçekleştirmek,
- Geleneksel metotlarla eser veren ve orijinal denemeler yapan sanatkarları desteklemek,
- El sanatları çalışmalarında, bilim ve sanat arasındaki işbirliğini sağlayıcı faaliyetlerde bulunmak,
- Türk El Sanatları dallarında lisansüstü çalışmaları desteklemek,
- Kaybolma tehlikesiyle karşı karşıya bulunan el sanatlarını yaşatmak için çalışmalar yapmak,
- El sanatlarımızın ülkemiz açısından sosyal, kültürel ve ekonomik önemini vurgulayarak, gelecek kuşaklara bir kültür birikimi olarak aktarılmasını sağlamak, yurt içinde ve yurt dışında yöresel öz biçimleriyle tanıtımlarını yapmak,
- Günümüzde yaşayan veya kaybolmaya yüz tutan el sanatları dallarının son ustalarının deneyimlerinden yararlanmak ve bu alanda üretimde bulunmak,
- Merkezin amaçlarına uygun olarak kongre, sempozyum, seminer, konferans vb. çalışmalar yapmak,
- Çalışma alanı ile ilgili kurslar düzenlemek ve bu kursları bitirenlere sertifika vermek,
- Merkezce yürütülen çalışmalardan elde edilecek bilgi ve materyal birikimini araştırmacıların hizmetine sunmak,
- Merkez bünyesinde konusu ile ilgili döner sermaye kurmak, işletmek,
- Gereken yerlerde araştırma ve uygulama birimleri açmak, çalıştırmak,
- Amaçların gerçekleştirilmesinde ilgili kuruluşlarla ulusal ve uluslararası düzeyde işbirliği yapmak, toplantı ve kongreler düzenlemek veya düzenlenen benzeri toplantılara katılmak,
- El sanatlarımızın korunması, bakımı, onarımı ve üretimi için gerekli laboratuvar ve atölyeleri kurmak,
- El sanatları ve kültür müzeleri kurmak,
- El sanatlarının geliştirilmesi konusunda kamu ve özel sektör ile gerektiğinde işbirliği yapmak.

**BİLİM UYGULAMA VE ARAŞTIRMA MERKEZİ****Merkezin Tarihçesi:**

Bilim Uygulama ve Araştırma Merkezi, Yüzüncü Yıl Üniversitesi Rektörlüğü'ne bağlı bir birim olmak üzere, 2547 Sayılı Yükseköğretim Kanunu'nun 7/d-2 maddesi

uyarınca, Yükseköğretim Kurulu Başkanlığı'nın 25.02.1994 tarih ve 851-7860 sayılı kararı gereğince kurulmuştur.

### **Merkezin Kuruluş Amacı:**

Bilim Uygulama ve Araştırma Merkezi'nin amacı, kuruluş gerekçesine uygun olarak, bilimsel uygulama ve araştırmalar için gereksinim duyulan ve Bilim Uygulama ve Araştırma Merkezi bünyesinde tesis edilmiş olan alet ve ekipmanın rantabl kullanımını organize ederek, bilimsel uygulama ve araştırmaların yürütülmesini sağlamak, diğer yükseköğretim kurumları da dahil olmak üzere kamu ve özel sektör kuruluşlarının, Bilim Uygulama ve Araştırma Merkezi ile ilgili analiz ve projelerinin yürütülmesini sağlamaktır.

## **BİLGİSAYAR BİLİMLERİ ARAŞTIRMA VE UYGULAMA MERKEZİ**

### **Merkezin Kuruluşu ve Amacı:**

Bilgisayar Bilimleri Araştırma ve Uygulama Merkezi, Yüzüncü Yıl Üniversitesi'ne bağlı bir birim olarak görev yapmak üzere, 2547 Sayılı Yükseköğretim Kanunu'nun 2880 Sayılı Kanun'la değişik 7/d-2 maddesi uyarınca, YÖK Yürütme Kurulu'nun 25.02.1993 tarihli toplantısında alınan karar gereğince, Yükseköğretim Kurulu Başkanlığı'nın 18.03.1993 tarih ve 1093 sayılı yazısı üzerine kurulmuştur.

### **Merkezin kuruluş amacı,**

- Üniversitemiz bünyesindeki her türlü bilgisayar ve çevre ünitesi işlemlerini koordine etmek, mevcut bilgisayarları Üniversitemizin bütün birimlerinin hizmetine sunmak,
- Üniversitemizde, bilgisayar alanındaki araştırma ve uygulamaların daha etkili yapılmasını sağlamak ve bu amaçla akademisyenlerin ve öğrencilerin eğitimi için periyodik olarak kurs ve seminerler düzenlemek,
- Üniversitemize bağlı bütün birimlerin işlevlerini etkili bir şekilde yapabilmelerini sağlamak için idari personele bilgisayar kullanımı konusunda kurslar düzenlemek,
- Üniversitemizin araştırma ve idari faaliyetlerinde kullanılmak üzere program geliştirmek, paket programların satın alınmasını üstlenmek,
- Bilgisayar Bilimleri konusundaki çalışmalarını teşvik etmek amacıyla, kamu ve özel kuruluşlar için kurslar ve seminerler düzenlemek,
- Yurtiçi ve yurtdışı bağlantılar sağlayarak, değişik konularda araştırmacılar arasında bilgi akışını mümkün kılacak bilgi ağlarına bağlanmak,
- Bilgi İşlem Merkezi'nin 24 saat boyunca aktif durumda kalmasını sağlayacak önlemleri almak,

- Merkezin kuruluş amacına, Yükseköğretim Kanunu'nun amaç ve ilkelerine uygun diğer çalışmaları yapmaktır.

## ATATÜRK İLKELERİ ARAŞTIRMA VE UYGULAMA MERKEZİ

### Merkezin Tarihçesi:

2547 Sayılı Yükseköğretim Kanunu'nun 7'nci maddesinin (a) bendi 2'nci fıkrası uyarınca kurulan Merkez, 7 Ocak 1990 tarih ve 20395 sayılı Resmi Gazete'de yayımlanan yönetmeliği uyarınca aynı tarihte faaliyetlerine başlamıştır.

### Merkezin Çalışma Esasları ve Amacı:

Merkezin çalışma esasları ve amacı,

- Anayasal düzeni koruyucu, milli birlik ve beraberliği sağlayıcı, Türk Milleti'nin Atatürkçü düşünce, ilke, ülkü ve değerleri etrafında bütünleştirici konularında araştırma ve incelemeler yapmak,
- Türklüğü, Türk Vatanını ve Devletin geleceğini ilgilendiren bütün konularda incelemeler ve araştırmalar yapmak, konferanslar, seminerler, sempozyumlar vb. toplantılar düzenlemek,
- Yapılan araştırma ve incelemelerden elde edilen sonuçları yaymak,
- Atatürk ve Türk İnkılabı ile ilgili ihtisas kitaplığı ve arşiv oluşturmak,
- Yukarıda belirtilen konularda yurt içinde ve yurt dışındaki öğretim kurumları dahil olmak üzere, kamu tüzel kişileri ile özel kuruluşlar tarafından yapılan çalışmaları takip etmek ve teşvik etmektir.

## YEŞİL ALAN MÜDÜRLÜĞÜ

### Müdürlüğün Amacı :

Yüzüncü Yıl Üniversitesi Yeşil Alan Müdürlüğü'nün amacı, kampüs alanındaki gelişime açık bölgelerde yöreye uygun ağaçlandırma çalışması yapmak, yapılaşmış veya gelecekte yapılaşma olacak alanlarda peyzaj planlaması yaparak, projelere uygun uygulamaları gerçekleştirmektir.

### Müdürlüğün Görevleri ve Çalışma İlkeleri:

- Kampüs alanına ilişkin kullanım kararlarını almak, bu kararlara uygun planları hazırlamak, ilgili diğer birim ve kuruluşlarla işbirliği yapmak,
- Alan kullanım kararları çerçevesinde, yapısal ve bitkisel peyzaj projelerini hazırlamak, bunları uygulamak ve uygulayanları kontrol etmek,

- Düzenleme çalışmalarında kullanılacak bitkisel ve yapısal materyalleri üretmek veya temin etmek, bu amaca yönelik olarak fidanlık, sera, atölye gibi tesisleri kurmak,
- Çevre sağlığını ve doğasını korumaya yönelik çalışmalar yapmak ve bu konularda yapılan araştırmalara katılmak,
- Düzenlenmiş alanlardaki bakım, onarım ve yenileme çalışmalarını sürdürmek başlıca görev ve çalışma ilkeleridir.

### **Müdürlük Tarafından Yürütülen Başlıca Uygulamalar:**

#### **Çim faaliyetleri**

2012 yılı faaliyetleri kapsamında, Fen fakültesi bina çevresi, Lojmanlar, Rektörlük konutu çevresi ve rektörlük yeni yol çevresi toprak dolgusu, sulama sistemi, tesviyesi ve çim ekimi tamamlanarak yaklaşık 10 dekar alan yeni çim saha olarak yeşillendirilmiştir. Ayrıca, Kampus alanındaki yaklaşık 200 dekardan fazla çim alanının bakımı, biçimi ve gübrenmesi yapıldı.

#### **Çevre ve temizlik faaliyetleri**

Kampus alanının rutin çevre ve yerleşim alanlarına ait çöp toplama faaliyetleri yıl içerisinde haftada altı gün olarak oluşturulan ekiplerle beraber rutin yürütülmektedir. Bunun dışında geri dönüşüm faaliyetleri için de çalışmalar devam etmektedir.

#### **İlaçlama faaliyetleri**

Üniversitemiz kampus alanında, yabancı otlar, hem sineklerle ve hem de böceklerle mücadele alanında kurulu ekiplerimizle özenle faaliyetlerimiz yürütülmektedir. Bu bağlamda, karasinek ve sivrisineklerle mücadele kapsamında, erken evrede tüm bataklık alanlar larvasit ile 80 gün etkili olan ilaçlama yapılmıştır.

Açık alanlarda her akşam, 4 ay boyunca havadan kanatlılarla mücadele ilacı separatörlerle vurularak etkin mücadele yapılmıştır.

Eşanjör daireleri, bodrumlar, çatılar ve zaman zaman dairelerde böcekler ve haşerelere karşı ilaçlama faaliyetleri yürütülmüştür.

Kampus yolları ve rekreasyon çevrelerinde yabancı otlara karşı ilaçlı mücadele yapılmıştır.

Ekili ve dikili alanlardaki bitkilerin zararlılardan korumak için fungusid ve insektisid kullanılarak ilaçlamalar yapıldı.

#### **Sulama ve tesisat onarım faaliyetleri**

Kampus alanında, yaklaşık 60000 eski ve yaklaşık 15000' den fazla yeni dikilen ve toplamda yaklaşık olarak 100000 civarında odunsu bitkinin sulaması ve bakımı gerçekleştirilmektedir.

Bu bağlamda, sulama sistemi vana, fiskiye, boruların bakım kullanım, periyodik bakımı ve tankla sulama faaliyetleri yürütülmektedir.

Ayrıca, kampüsün tüm ana arterleri ve yeni dikim ve ekim yapılan alanlarına 60000m damlama sulama şebekesi yapılmıştır.

### **Ekim dikim faaliyetleri**

Üniversitemiz kampüs alanında ana arterler ve protokol yolunun ağaç kulvarları olarak, *Betula pendula* (Huş ağacı) ve *Pinus sylvestris* (Sarı çam) koridoru ile kontrast bir görünüm herdem yeşil dokular oluşturulmuştur. Bu alanların tesviyesi, bakımı, budaması ve bozulanların yenilenmesi gerçekleştirilmiştir.

Protokol yolu iki yan ikili kulvar olarak tesviye, dolgu ve ağaç dikimi gerçekleştirilmiştir.

### **Odunsu bitkiler dikili alanlar**

- Kapalı spor salonu önleri
- Kampus dolmuş durağı çevresi koruluk alan dikimi
- Biyoloji bölümü çevresi koruluk alan dikimi
- Protokol yolu (Dış nizamiye-Rektörlük arası)
- İkinci nizamiye sonrası ilk kavşak-Camii arası sağ- sol ağaç dokusu dikim
- Simit dünyası, biyoloji ara yol iki yanı ağaç dokusu dikim
- Birinci ve ikinci nizamiye arası ağaç bakım değişim onarımları
- Veteriner alt ana yol ve peron çevreleri ağaç takviyesi, onarım
- Sahil boyu odunsu (İlgın) dikimi
- Protokol yolu refüjü odunsu süs bitkileri ile aranjman, harmoni çalışması
- Bataklık alanlara *Salix x sp.*(Kızılsöğüt hybrid ) dikimi
- Üniversitemiz giriş alanında imaj çalışması
- Dikili odunsu alanların sürülerek havalandırılması
- Yeşil Alan müdürlüğü çevresinin odunsu bitkilerle dikimi
- Büyük park fidan dikimi

### **Otsu bitkiler dikili alanlar**

- Çim ekim alanları oluşturulması



- Uygun alanlara korunga ekimi
- Refüj, yol kenarları, konutlar, lojmanlar, fakülteler ve yüksekokullara Mevsimlik ekimi.
- Üniversitemiz girişinde sarılıcılar ve mevsimlik bitkiler ile estetik görünüm oluşturulması.

### **Peyzaj çalışmaları**

- Sahil yolu tesviye ve bitkisel takviye bağlamında 18 çardak sahile Yerleştirilmiştir.
- Bina çevreleri ve girişlere imaj, öncelikli olarak rektörlük, biyoloji, kütüphane, kültür merkezi binaları çevreleri
- Arıtma çevresi peyzaj projesi
- Eski sosyal tesisler çevresi peyzaj projesi
- Kampus genel estetik peyzaj planlamaları için ekskürsiyonlar
- Üniversitemiz giriş alanında imaj çalışması

### **Seralar ve otsu süs bitkileri faaliyetleri**

- Seralarda ekilen tohumların fideleri rekreasyon alanlarına , göbek ve Kavşaklara, yol kenarı refüjlere dikimi
- Giriş imaj planlaması bağlamında otsu destek dikimleri
- Gerekli otsu ve odunsuların seralarda çelik ve tohumla yetiştirilmesi

### **Budama ve bakım faaliyetleri**

- Şekillendirme
- Amenajman ve silvikültür faaliyetleri

### **Fiziki ve araç destek faaliyetleri**

- Rutin taşıma
- Kanal açılması
- Kazı çalışmaları
- Sürüm faaliyetleri
- Yol çalışmaları; yaklaşık beş kilometrelik otoyol altyapı ve serim çalışmaları tamamlanmıştır.

- Karla mücadele faaliyetleri; kampusün yol tuzlama ve kar küremesi rutin olarak gerçekleştirilmektedir.
- Çayır biçme faaliyetleri
- Çim biçme faaliyetleri
- Boyama ve park düzenlemeleri

### **Etkinlikler**

- Ağaçlandırma faaliyetleri
- Törenlerdeki aktiviteleri organize etmek
- Ağaç bayramı ve şenlikleri
- Tema etkinlikleri ve ortak aktiviteler
- Güvenlik birimleri ile ortaklaşa yeşillendirme faaliyetleri ve yardımlaşma
- Birinler arası ortak paylaşım ve destekler
- Diğer kurumlar ile destek ve paylaşımlar
- Çöp toplama ve çevre temizlik faaliyetleri
- Şenliklerdeki fiziki çalışmalara destek verildi

### **Proje çalışmaları**

Birimimizce aşağıda belirtilen proje çalışmaları da gerçekleştirilmiştir. Bu çalışmalarda estetik amaçlı çevre düzenlemelerine katkı sağlanmış ayrıca, kampus içi alanlardaki atık maddeler, molozlar toplanmıştır.

- İş-Kur TYÇP sertifikalı eğitim projesi
- Geri dönüşüm ve atıkların değerlendirilmesi projesi gerçekleştirilmiştir.

## **TÜRK KÜLTÜRÜ ARAŞTIRMA VE UYGULAMA MERKEZİ**

### **Merkezin Tarihçesi :**

Yüzüncü Yıl Üniversitesi Türk Kültürü Araştırma ve Uygulama Merkezi (YÜTÜKAM), Akademik Teşkilat Yönetmeliği'nin Ek 1. Maddesi uyarınca Yüzüncü Yıl Üniversitesi'ne bağlı bir birim olarak kurulmuştur.

**Merkezin Amaç ve Görevleri:**

- Türk Cumhuriyetleri ve Türklerin yaşadığı diğer ülkeler ile ülkemiz arasında, kültürel değerler ile diğer ortak bağ ve menfaatlerin ilmi zeminlerde araştırma ve değerlendirmelerini yapmak,
- Türk Dünyası ile Türkiye Cumhuriyeti Devleti arasında, sağlam temellere dayalı dostluk ve işbirliğinin kurulmasına yardımcı olacak çalışma ve etkinliklerde bulunmak,
- Türk Dünyasında ihtiyaç duyulan bilim adamlarının yetişmesi ve teminine katkıda bulunmak,
- Türk Dünyası ile ilgili olarak kürsüler kurmak ve bu konuda araştırma grupları oluşturmak, kurulacak kürsülere ilişkin araştırmacı kadroları ihdas edilmesini sağlamak,
- Ulusal ve uluslararası toplantılar yaparak, Türk Dünyasını birleştiren kültürel, sosyal ve manevi değerlerin incelenmesini, değerlendirilmesini ve Türk Dünyasının sorunlarına ilmi çözümler aranmasını sağlamak,
- Türkiye Cumhuriyeti Devleti ile Türk Dünyası arasındaki öğrenci mübadelesinde danışma merkezi görevini yapmak,
- Kuruluş amacına uygun her türlü yayın yapılmasını sağlamak,
- Türk Dünyası ile ilgili olarak daha önce yapılmış ve halen yapılmakta olan yayınların Yüzüncü Yıl Üniversitesi'ne akışını sağlayacak çalışmalarda bulunmak,
- Benzer faaliyetlerde bulunan diğer kuruluşlarla işbirliği yapmak,
- Yükseköğretim Kanunu'nun amaç ve ilkelerine uygun diğer çalışmaları yapmak.

**SERT KABUKLU MEYVE TÜRLERİ ARAŞTIRMA VE UYGULAMA MERKEZİ****Merkezin Tarihçesi:**

Sert Kabuklu Meyve Türleri Araştırma ve Uygulama Merkezi, Yüzüncü Yıl Üniversitesi'ne bağlı bir birim olarak görev yapmak üzere, 2547 Sayılı Yükseköğretim Kanunu'nun 2880 Sayılı Kanun'la değişik 7/d-2 maddesi uyarınca, Yükseköğretim Kurulu Başkanlığı'nın 27.06.1994 tarih ve 15112 sayılı yazısı üzerine kurulmuştur.

**Merkezin Temel Amacı:**

Kuruluş gerekçesine uygun olarak Merkezin temel amacı, Doğu Karadeniz, Doğu ve Güneydoğu Anadolu Bölgelerinde ceviz, antepfıstığı, fındık, kestane ve badem gibi sert kabuklu meyve türlerinin yetiştiriciliğini teşvik etmek, doğal florayı canlandırmak, bu yörelerde yetişen çeşit ve tiplerin kaybolup gitmelerini önlemek, yerli çeşit ve tiplerimizin üstün özellikleri ile yüksek verim ve kalitedeki yabancı çeşitleri birleştirmek, yeni çoğaltma tekniklerini uygulamalı olarak yöre üreticisine öğretmek ve ilgi alanındaki bölgelere anaç kalem ve aşılı fidan teminine yardımcı olacak faaliyetlerde bulunmaktır.

**Merkezin Başlıca Çalışma Alanları:**

Merkez, yukarıda belirtilen amaçlar doğrultusunda,

- Çalışma alanındaki bölgelerde mevcut sert kabuklu meyve türleri envanterini çıkarır.
- Seleksiyon çalışmalarını, nokta seleksiyonları şeklinde planlar ve üstün vasıflı tiplerin seçilmesini, kontrol ve koruma altına alınmasını sağlar.
- Ülkemizdeki yerli ve yabancı çeşitler ile selekte edilmiş tipleri içeren plantasyonlar tesis eder.
- Sert kabuklu meyve türlerinin çoğaltılması ile ilgili çalışmaları yürütür.
- Anaç ve kalem damızlıkları kurar.
- Vegetatif yöntemlerle çoğaltılmış fidan üreterek bölge üreticisinin ihtiyaçlarını karşılamaya yardımcı olur.
- Islah çalışmaları başlatır ve yürütür.

**ANADOLU VE AVRASYA ARAŞTIRMALARI UYGULAMA VE ARAŞTIRMA MERKEZİ****Merkezin Tarihçesi:**

AVAM, Yüzüncü Yıl Üniversitesi Rektörlüğü'ne bağlı bir Uygulama ve Araştırma Merkezi olarak, Yükseköğretim Kurulu Başkanlığı'nın 02.10.2007 gün ve 3364 sayılı onay yazısıyla kurulmuştur. Adı, *Anadolu ve Avrasya Araştırmaları Uygulama ve Araştırma Merkezi*, kısa adı ise *AVAM*'dir.

İki yıldır çeşitli çalışmalar yürüten Araştırma Merkezi halen yapılanma aşamasındadır. Bu amaçla, Bilimsel Araştırma Projeleri Başkanlığı'nın desteklediği bir proje yürütülmektedir. En çabuk ve pratik bir biçimde tamamlanacak olan bu proje sonunda, Üniversitemiz sadece tam donanımlı ve çağdaş bir Araştırma Merkezi'ne sahip olmakla kalmayacak, çalışma alanı gereği ulusal ve uluslararası bilimsel aktivite ve ilişkilerde Üniversitemizi en iyi şekilde temsil edebilecektir.

**Merkezin Kuruluş Amacı:**

AVAM, çalışma amacı gereği Anadolu ve Avrasya konulu bilimsel araştırmaları planlamayı, yürütmeyi, sürdürülen çalışmaları yönlendirerek desteklemeyi ve konuya ilişkin lisans ve lisansüstü eğitim programlarına katkı sağlamayı öngörmektedir. Merkezin bu doğrultuda çalışabilmesi için öncelik verdiği ilk konu iyi bir altyapı oluşturmaktır. Çalışmalar ilerledikçe gelişecek ulusal ve uluslararası ilişkiler sayesinde AVAM, Anadolu ve Avrasya konusundaki araştırmalara hizmet verecek, Yüzüncü Yıl Üniversitesi bu konuda dünyanın sayılı otoritelerinden biri haline gelecektir.

Asya, Avrupa ve Afrika'yı tek bir büyük toprak parçası olarak kavrayan Merkez, bu toprak parçasını Amerika ve Okyanusya ile ilişkilendirmektedir. Bu nedenle, Anadolu'ya bu bütün içinde özel bir yer vermektedir. Başlıca ilgi alanı tarih, kültür ve sanat olan AVAM, bunun sadece Yunan-Roma-Avrupa merkezli bir anlayışla değil,

organik bir bütünlük içinde çok eksenli bir anlayışla daha doğru olarak kavranabileceğini savunmaktadır. Bu doğrultudaki bir kavrayış çerçevesinde AVAM, tarih, kültür ve sanat konularındaki yazın anlayışını yeniden inşa etmeye yönelik ulusal ve uluslararası ilişkilerle, araştırmaları destekleme ve yaymayı kendine varlık nedeni olarak belirlemiştir. Bu bağlamda sosyal bilimler ve sanat çalışmaları yürüten AVAM, kendi ilgi alanı içinde fen bilimlerinde elde edilen sonuçları da değerlendirmektedir.

### Merkezin Değerleri :

Avrupa, Asya ve Afrika son derece girift organik bağlarla birbirine bağlıdır ve bu tek kara parçasının tarihi ve kültürü, sanal coğrafyalar oluşturarak ve uygarlık merkezlerini birbirinden soyutlayarak anlaşılabilir.

Anadolu, Avrasya tarihi için en belirleyici coğrafyalardan biridir. Bu, ilk insanın yayılışı bakımından olduğu kadar, daha sonraki yerleşik toplum ve uygarlıklar açısından da böyledir.

Oryantalizm, sömürgeciliği rasyonalize eder ve kılık değiştirerek sürdürülmesinin düşünsel altyapısını inşa eder. Ezilen ve sömürülen toplumlar, *'oryantal'* tarzda inşa edilmiş ve tedavüle çıkarılmış sanal kavramlarla, bunları sorgulamadan ve doğruluklarına iman ederek düşünürler veya düşündüklerini zannederler. Bu bakımdan, genel kabul gören paradigmaları sorgulayarak yeniden düzenlenmiş ve düzeltilmiş bir Anadolu ve Avrasya tarih yazımı günümüzü ve geleceğimizi derinden etkileyecektir.

Mevcut tarih yazımının önemli bir kısmı sanal ön kabullere dayalı, tahrif edilmiş, gerçeğin çoğu kez çarpıtıldığı veya görmezlikten gelindiği bir yazımdır.

İnsanlık tarihinin belirleyici tek dinamiği her zaman için yalnızca toplumlar, uygarlıklar, insanlar arası ilişkiler değil, doğal katasrofların neden olduğu ciddi altüst oluşlardır. Bu nedenle, özellikle *'Prehistorik'* ve *'Antik'* dönemler yeni jeolojik, fosilbilimsel, fiziksel vb. verilere göre baştan okunmak zorundadır.

Başlangıçtan bu yana insan toplulukları arasındaki ulaşım ve iletişim ilişkileri klasik varsayımların ötesindedir. Son çalışmalar, birbirinden en uzak olduğu düşünülen kıtalar arasında dahi uygarlıklar arası ilişkilerin olabileceğine dair ipuçları vermektedir. Bu bakımdan insanlık tarihi ve kültürü, Yunan-Roma-Avrupa eksenli tek bir uygarlık merkezini varsayarak veya tek bir coğrafyaya bakarak anlaşılabilir ve yorumlanamaz.

En az iki yüzyıldır özellikle Batı tarafından derlenen eski uygarlıklara ait bilginin geliştirilen yeni teknolojiler kullanılarak ve köklü bir paradigma değişikliği ile yeniden değerlendirilmesi, gerçek bir tarih yazımı için zorunlu görülmektedir.

Doğu kaynaklı küreselleşme, bilim ve sanayi devrimlerinin etki ve boyutları yeniden değerlendirilerek; söz konusu hareketlerin, Avrupa uygarlığının şekillenmesine katkıları ile beraber klasik anlayışın dışında, baştan düşünülmalıdır.

Değerlendirmelere az veya hiç dahil edilmeyen Orta ve Güney Amerika, Siyah Afrika, Uzak Doğu ve Pasifik, tarih ve arkeolojinin verilerinin, **'Bereketli Hilal'**e ilişkin verilerle ilişkilendirilerek karşılaştırmalı olarak analiz edilmeden insanlık tarihine dair bütünsel bir bilgiye ulaşmak olanaksız görülmektedir.

**'Bozkır Kültürü'** olarak tanımlanan, ancak bu kavrama ilişkin parametreleri tartışmalı olan kültürün; Avrupa, Küçük Asya, Orta Doğu, Rusya, Çin ve Hindistan üzerine etkileri tüm kurumlar bakımından yeni bir anlayışla değerlendirilmeden, Avrasya Kitası'nın kapsamlı bir tarihini yazmak olası görülmemektedir.

**'İslam Uygarlığı'**nın Avrupa merkezli bakış açıları dışında, yeni bir perspektifle yeniden değerlendirilmesi ve dünya kültür birikimi içinde ifade ettiği anlamın ve yerin yeniden saptanması, çağımız uluslararası ilişkilerinin anlaşılması bakımından büyük önem taşımaktadır.

Asya, Afrika ve Anadolu (Küçük Asya) tarih ve kültürünün oryantalist izler içeren eskimeye yüz tutmuş kalıplarla yorumlanması, kavranması ve değerlendirilmelerine iman edilmesi, sömürge veya yarı-sömürge süreçlerinin Doğu'da sürmesi demektir.

Anadolu ve Pers uygarlıkları aracılığı ile Doğu kültür ve değerlerinin mi Batı'ya, yoksa Makedonyalı İskender aracılığı ile Batı değerlerinin mi Doğu'ya taşındığı ve bunların buralardaki etki ve sonuçları baştan düşünülerek **'Helenizm miti'**nin anlamı sorgulanmak durumundadır.

**"Avrasya Neresi?"** ve **"Hangi Avrasya?"** soruları tarihsel süreçte baştan sorgulanmaksızın ve bu tanıma zaman içinde farklı anlamlar yüklenmesinin nedenleri anlaşılmaksızın ne Avrasya tarihinin gerçek arka planı görülebilir, ne de günümüz dünyasında olup bitenler ve hedef ülkelerde yaşananlar anlamlandırılabilir. Bu nedenle geleceğin dünyasında Avrasya'nın ifade edeceği anlamlar ve olası siyasal-ekonomik projelerin neler olduğu mevcut güç merkezlerine göre yeniden düşünülme zorundadır.

### **Başlıca Faaliyetler:**

#### **Dil Eğitimleri – Dil Kursları :**

Rus Dili Eğitimi Kursu, Bakü Slavyan Üniversitesi Rus Dili ve Edebiyatı Bölümü Mezunu olan Gülnare ALİZADE'nin öğretmenliğinde her hafta dört, ayda 16 saat olmak üzere, Salı ve Cuma günleri 17.00 – 19.00 saatleri arasında yapılmıştır. Kursların, talep olması halinde iki aylık (32 saatlik) aşamalarda toplam beş aşama (10 ay) boyunca düzenlenmesi düşünülmektedir. I. Aşama 14 Mayıs – 09 Temmuz 2010 tarihleri arasında gerçekleştirilmiştir.

**AVAM Yapılandırma Projesi :**

Merkez, Anadolu ve Avrasya üzerine kültürel, sosyal ve sanatsal alanlarda uluslararası düzeyde çalışmalar yapmak istemektedir. Proje tamamlandığında, Üniversitemiz sadece tam donanımlı ve çağdaş bir Araştırma Merkezi'ne sahip olmakla kalmayacak, çalışma alanı gereği ulusal ve uluslararası bilimsel aktivite ve ilişkilerin yürütüleceği mekanlarda da en iyi şekilde temsil edilebilecektir.

Diğer yandan, AVAM'ın yapılandırılma çalışmaları kapsamında Bilimsel Araştırma Projeleri Başkanlığı'na bir proje başvurusunda bulunulmuştur. Proje, **'Anadolu ve Avrasya Araştırmaları Uygulama ve Araştırma Merkezi Arşiv-Yayın Altyapısı Oluşturma ve Bilimsel İşbirliği Projesi'** adını taşımaktadır. Bilimsel Araştırma Projeleri Başkanlığı, söz konusu projenin desteklendiği kararını bildirmiş ve destek miktarını 30.000 TL olarak açıklamıştır.

Projenin temel amacı, Yüzüncü Yıl Üniversitesi Rektörlüğü'nün izniyle AVAM'a tahsis edilen mekânlarda, arşiv-yayın, bilimsel etkinlik ve uluslararası işbirliği altyapısını oluşturmaktır.

Bugüne kadar AVAM arşivine birçok kişi tarafından çeşitli kitap, dergi, harita ve belge bağışlanmıştır. Bu arşiv için kitaplar, dergiler, gazete kesikleri, kartpostallar, broşürler, haritalar vb. toplanmaya devam edilmektedir. Bu proje ile kitap, dergi ve belgelerin saklanması için gerekli taşınabilir bellek, klasör ve efemera ihtiyaçları da karşılanabilecektir.

AVAM ile aynı ve benzer ilgi alanlarında bilimsel çalışmalar yürüten ulusal ve uluslararası kurum, kuruluş ve araştırmacıların adresleri listelenmeye devam edilmektedir. Bu liste sayesinde ilgili bakanlıklar, üniversiteler, gazeteler, vakıflar, dernekler, yayınevleri, müzeler ve bireysel araştırmacılarla internet üzerinden iletişim sağlanmaya çalışılmaktadır. Bu amaçla Üniversitemiz bilgisayar ağında bir web sayfası sürekli olarak güncellenmektedir.

AVAM zaman içinde çeşitli araştırmalara imza atmıştır. Bu araştırmalarda belgeleme yapmak ve bu belgelerin saklanmasını sağlamak için gerekli olan demirbaş (fotoğraf makinesi ve ekipmanı, video kamera ve ekipmanı vb.) alımı yapılmak istenmektedir. Bu araştırma faaliyetleri bazı yeni demirbaş (GPS, slayt ve negatif tarayıcısı, PC güç kaynağı, fotoğraf makinesi objektifleri ve polarize filtreleri) alımlarının da gerekli olduğunu ortaya çıkarmıştır.

**Van'da Tarihi Eserler ve Arkeoloji Projesi :**

Yüzüncü Yıl Üniversitesi Van Gölü Çevresi Tarihi Eserleri ve Kültürel Değerleri Araştırma ve Uygulama Merkezi koordinatörlüğünde, YYÜ Bilimsel Araştırma Projeleri Başkanlığı'nca desteklenmiş olan 2009-YNL-MRK.01 numaralı **'Van Külliyesi Projesi'**

kapsamında, **'Van'da Tarihi Eserler ve Arkeoloji'** adlı kitap projesi, AVAM Yönetim Kurulu Üyeleri ve Fen-Edebiyat Fakültesi Arkeoloji Bölümü Araştırma Görevlisi Sinan KILIÇ tarafından yürütülmektedir. Bu proje kapsamında Van İli sınırları içindeki taşınmaz kültür varlığı kapsamına girebilecek her türlü tarihsel ve arkeolojik değer güncellenecek, fotoğraf ve haritalama yoluyla belgelenecek, bir il kültür envanteri çıkarılacak, bugüne kadar yapılmış olan yayınlar bir araya getirilecek ve nihayet toplanan bilgiler bir kitap haline getirilecektir. Bu çalışma sırasında oluşacak veri bankası ise AVAM üzerinden araştırmacıların hizmetine sunulacaktır.

## ARAŞTIRMA VE UYGULAMA ÇİFTLİK MÜDÜRLÜĞÜ

### Çiftlik Müdürlüğü'nün Kuruluşu ve Başlıca Faaliyetleri:

Araştırma ve Uygulama Çiftlik Müdürlüğü, Üniversitemiz Senatosu'nun 19.08.2008 tarih ve 2008/15 sayılı kararı üzerine kurulmuştur. Daha önceden Ziraat Fakültesi bünyesindeki hayvansal ve bitkisel üretim birimleri ile Veteriner Fakültesi'ne ait hayvancılık ünitesi Çiftlik Müdürlüğü bünyesinde birleştirilmiştir. Bu çalışma sonucunda, Kampüs arazisi içindeki bağ-bahçe, çayır-mera, hayvancılık ve su ürünleri ile kurulacak olan ürün işleme ve paketlenme ünitelerinin, eğitim-öğretim ve bilimsel araştırma faaliyetleri yönünden tam bir eşgüdüm içerisinde verimli ve rasyonel olarak işletilmesi sağlanmaktadır.

Araştırma ve Uygulama Çiftlik Müdürlüğü yürütülecek bilimsel araştırma faaliyetlerine öncelik vermektedir. Bu çerçevede hayvancılık ünitesinde 11 farklı proje yürütülmektedir. Yürütülen projeler içerisinde bölgemiz çiftçisine yeni alternatif üretim imkanları oluşturacak süt keçisi Saanen Irkı'nın üretimi ve tanıtımı da bulunmaktadır.

Diğer Yandan, Ziraat ve Veteriner Fakültelerinde yürütülen derslerin öğrenci uygulamaları Çiftlik Müdürlüğü bünyesinde yürütülmektedir. Ayrıca öğrenci yaz stajları da yürütülen diğer faaliyetler arasındadır.

Müdürlük tarafından yürütülen 2009-YNL-MRK03 No'lu **'Arpa Üretim Projesi'** kapsamında 1118 dönüm arazide 20 ton arpa tohumu ekilmiş, bu ekim esnasında 60 ton gübre kullanılmıştır. Bunlarla beraber, bitkisel üretim faaliyetleri kapsamında Bahçe Bitkileri Bölümü, Bitki Koruma Bölümü ve Su Ürünleri Bölümü uygulama arazilerinde bulunan yaklaşık 2000 meyve ağacının budaması yapılmıştır. Müdürlük kontrolünde olan arazilerde yapılan tüm deneme, yüksek lisans ve doktora proje çalışmalarının yürütülmesine makine, alet, işçi ve teknik bilgi desteği sağlanarak katkıda bulunulmuştur. Önceki yıl ekimi yapılan yaklaşık 200 dönüm arazide korunga hasadı yapılmış, elde edilen korunga bitkisinin küçükbaş hayvanların beslenmesinde kullanılabilmesi için ürün işlenmiş ve çuvallanarak depolanmıştır. Yeşil Alan Müdürlüğü'nün faaliyet alanlarından ve Kampusun farklı birçok yerinden toplanan kaba otlar da aynı işleme aşamalarından geçirilerek hayvansal üretim için değerlendirilmiştir.



Arpa hasadı tamamlanmış, elde edilen ürün Müdürlüğün tahıl ambarında muhafaza altına alınmıştır. Proje kapsamında elde edilen arpanın yöremiz çiftçilerine tohumluk olarak satışı devam etmektedir. Ayrıca arpa ekiminde kullanılan traktörlerin, alet ve makinelerin bakım, onarım gibi gerekli hazırlıkları planlanmış ve çalışmalar başlatılmıştır.

## BİLİMSEL ARAŞTIRMA PROJELERİ BAŞKANLIĞI

### **Bilimsel Araştırma Projeleri Başkanlığı'nın Amacı:**

Bilimsel Araştırma Projeleri Başkanlığı'nın kuruluşunun temel amacı, tamamlandığında sonuçları ile alanında bilime evrensel veya ulusal ölçüde katkı yapması, ülkenin teknolojik, ekonomik, sosyal ve kültürel kalkınmasına katkı sağlaması beklenen bilimsel içerikli projeler ile ilgili olarak doktora, tıpta uzmanlık ya da sanatta yeterlik eğitimini tamamlamış araştırmacılar tarafından hazırlanan ve Komisyona sunulan bilimsel araştırma projelerini desteklemektir.

### **Bilimsel Araştırma Projeleri ile ilgili Yapılan Çalışmalar:**

### **Araştırma Projelerini Destekleyecek Komisyonun Teşekkülü:**

Yukarıdaki amaçların gerçekleştirilmesi için, Rektör veya görevlendireceği bir Rektör Yardımcısının Başkanlığında Fen, Sağlık ve Sosyal Bilimler Enstitüsü Müdürlerinden ve Senatonun önerisiyle Rektör tarafından görevlendirilen, uluslararası atıf endekslerince taranan dergilerde yayını olan ve/veya yayımlarına bu endekslerde taranan dergilerde atıf yapılan en az üç en çok yedi öğretim üyesinden oluşan bir komisyon kurulur. Komisyon üyeleri, yükseköğretim kurumunda varolan bilim dalları arasında denge gözetilmek suretiyle dört yıl için görevlendirilir. Süresi biten üye aynı usulle yeniden görevlendirilebilir. Asli görevleri nedeniyle Komisyonda bulunan üyelerin her ne şekilde olursa olsun esas görevlerinden ayrılmaları halinde Komisyondaki görevleri de kendiliğinden sona erer.

### **Komisyonun Görev, Yetki ve Sorumlulukları:**

Komisyonun görev, yetki ve sorumlulukları;

- Her yıl özel bütçeden ve diğer gelirlerden alınacak paya esas olmak üzere bütçe çalışmasını yapmak,
- Her yıl projelerin önerilme ve değerlendirme takvimini belirlemek,

- İlgili birimler tarafından Rektörlüğe gönderilen BAP önerilerini ön inceleme için Proje İzleme Değerlendirme Grubu'na göndermek ve bu değerlendirmeye göre hakemleri belirlemek,
- Hakem raporlarını karara bağlamak, bu projelerin bütçelere uygun olup olmadığını incelemek ve desteklenecek projeleri belirlemek,
- Proje gelişme raporlarını izlemek için Proje İzleme Değerlendirme Grubu uzmanlarını belirlemek,
- Projenin, proje süresi içinde önerilere uygunluğunu Proje İzleme Değerlendirme Grubu raporları doğrultusunda izlemek,
- Öneriye uygun yürütülmeyen, başarısız bulunan projelerin devam edip etmemesine karar vermek,
- Ara raporların ve kesin raporların geciktirilmesi durumunda uygulanacak yaptırımları belirlemek,
- Gerektiğinde önerilen projenin yöneticisinin, araştırmacılarının, bütçesinin ve sürelerinin değiştirilmesine karar vermek,
- Telif haklarına aykırı hareket edildiğinde gerekli yaptırımları belirlemek,
- Sözleşme ve yönergeye aykırı hareket edilen projelerle ilgili yaptırımları belirlemektir.

#### **Desteklenen Proje Türleri :**

Komisyon tarafından desteklenen projeler '**Bağımsız**' ve '**Yönlendirilmiş**' projeler olmak üzere ikiye ayrılır.

**Bağımsız Projeler:** Konusu proje yöneticisi tarafından belirlenen münferit projelerle, lisansüstü tezleri ve tıpta uzmanlık projelerini de kapsayabilen araştırma veya geliştirme projeleridir.

**Yönlendirilmiş Projeler:** Ülkenin ve/veya Yüzüncü Yıl Üniversitesi'nin bilim politikasına uygun olarak konusu, kapsamı ve gerektiğinde kadrosu Komisyon tarafından belirlenen araştırma veya geliştirme projeleridir.

#### **Bilimsel Araştırma Projeleri için Yapılan Başvurular:**

##### **Bağımsız Projeler için Yapılan Başvurular:**

Projeler, Proje Başvuru Formuna uygun olarak 5 nüsha halinde hazırlanır. Münferit projeler ve tıpta uzmanlık projeleri; proje yürütücüsü, anabilim dalı/bölüm başkanı ve görevli olduğu birimin dekanı/yüksekökol müdürünün onayı ile Komisyona sunulur. Lisansüstü tez projeleri ise enstitüde tez önerilerinin kabulünden sonra, ilgili enstitülerin anabilim dalı başkanı ve enstitü müdürünün onayı ile Komisyona sunulur.

Araştırma ile yükümlü enstitüler ve merkezlerin öğretim üyeleri enstitü/merkez müdürünün onayı ile proje başvurusunda bulunabilirler. Projelerin sunumu ve değerlendirilmesi her yıl Komisyon tarafından belirlenecek takvime göre yapılır.

### **Yönlendirilmiş Projeler için Yapılan Başvurular:**

Yönlendirilmiş projeler araştırma yürütücüsünün bağlı bulunduğu anabilim dalı/bölüm başkanı ile dekan/yüksekokul müdürü/enstitü müdürü/merkez müdürünün uygun görüşü ile Komisyona sunulur.

### **Bilimsel Araştırma Projeleri ile ilgili Yapılan Değerlendirme:**

Projelerin değerlendirilmesi ve seçiminde, Yükseköğretim Kurumları Bilimsel Araştırma Projeleri Hakkında Yönetmelik'in 7. maddesinde belirtilen **'Araştırma projeleri, yükseköğretim kurumunun uzman elamanı bulunan her dalı ile ilgili olarak, Beş Yıllık Kalkınma Planı hedeflerine, yükseköğretim kurumu yönetim kurulunun belirlediği üniversite bilim politikasına veya ülke bilim politikasına uygun konulara öncelik verilerek değerlendirilir ve seçilir. Araştırma projelerinin evrensel ve ulusal bilime, ülkenin teknolojik, ekonomik, sosyal ve kültürel kalkınmasına katkı sağlaması esastır. Araştırma projelerinin seçimi ve desteklenmesinde; temel bilimler içerikli; sonuçları uygulamaya dönük; kaynakları ve disiplinler arası nitelikteki projelere öncelik verilebilir. Lisansüstü tez araştırmaları da araştırma projeleri kapsamında desteklenebilir'** hükmü ile beraber, projenin bilime ve uygulamaya katkısı, proje yöneticisinin daha önceki projeleri ve bu projelerden yaptığı yayınları, SCI, SSCI, AHCI vb. tarafından taranan dünyaca tanınmış dergilerdeki yayınları, yayınlarına yapılan atıf sayısı, proje bütçesinin gerçekçiliği gibi ölçütler dikkate alınır.

Biçimsel eksiği olmayan projeler hakkında en az iki hakemin görüşü alınır. Bir olumlu bir olumsuz görüş belirtildiğinde, üçüncü bir hakeme görüş sorulur. Hakemler Komisyon tarafından belirlenir. Hakemler yönetici tarafından sunulan listeden seçilebileceği gibi, başka öğretim üyelerinden de yararlanılabilir. Hakemlerden en az biri başka üniversitelerden, tez ve tıpta uzmanlık projelerinde ise Üniversitemizden olmalıdır.

**2012 Yılında Bilimsel Araştırma Projeleri Başkanlığı' nın Desteklediği Bireysel  
Proje Sayıları ve Destek Miktarları**

Birim Adı	Desteklenen Proje Sayısı	Proje Sayısına Göre Destekleme Oranı (%)	Desteklenen Projelerin Toplam Destek Tutarları	Tutarlarına Göre Destekleme Oranı (%)
Ziraat Fakültesi	6	13,4	104.837,24	7,44
Tıp Fakültesi	14	30,43	184.200,00	13,08
Fen-Edebiyat Fakültesi	8	17,39	206.500,00	14,66
Veteriner Fakültesi	4	8,70	58.000,00	4,12
Eğitim Fakültesi	2	4,35	35.000,00	2,48
Mühendislik-Mimarlık Fakültesi	4	8,70	50.000,00	3,55
Van M.Y.O	2	4,35	20.000,00	1,42
İlahiyat Fakültesi	-	-	-	-
İktisadi ve İdari Bilimler Fakültesi	-	-	-	-
Yönlendirilmiş Proje	6	13,04	750.000,00	53,25
<b>Toplam</b>	<b>46</b>	<b>100</b>	<b>1.408.537,24</b>	<b>100</b>

**2012 Yılında Bilimsel Araştırma Projeleri Başkanlığı' nın Desteklediği Doktora,  
Uzmanlık ve Yüksek Lisans Proje Sayıları ve Destek Miktarları**

Birim Adı	Desteklenen Proje Sayısı	Proje Sayısına Göre Destekleme Oranı (%)	Desteklenen Projelerin Toplam Destek Tutarları	Tutarları na Göre Destekleme Oranı (%)
Fen Bilimleri Enstitüsü	25	41,67	231.900,00	39,74
Sağlık Bilimleri Enstitüsü	12	20,00	121.500,00	20,82
Sosyal Bilimler Enstitüsü	13	21,67	103.500,00	17,73
Tıp Fakültesi (Uzmanlık)	10	16,66	126.700,00	21,71
<b>Toplam</b>	<b>60</b>	<b>100</b>	<b>583.600,00</b>	<b>100</b>

### 5.3- Sağlık Hizmetleri

#### Verilen Başlıca Sağlık Hizmetleri:

1993 yılından itibaren kuruluş çalışmasına başlanan hastane, Kasım 1994'te yataklı tedavi kurumu olarak hizmete girmiş olup, 550 yataklı Eğitim ve Araştırma Hastanesi olarak hizmete devam etmektedir.

Yüzüncü Yıl Üniversitesi Dursun Odabaş Tıp Merkezi Van ve Hakkâri illerinin tamamı, Muş, Bitlis, ağırı, Iğdır ve Siirt illerinin büyük kısmını kapsayan yaklaşık 4 milyon kişiye üçüncü basamak sağlık hizmeti sunan 650 yataklı ileri bir Tıp Merkezidir. Van' ın bir sınır ili olması nedeniyle, tıp merkezinin komşu ülkelere de hizmet vermesi imkân dâhilindedir. Bu hizmetlerin sunulmasında kurulan otomasyon sisteminin önemli katkıları bulunmaktadır. Hastanenin Otomasyon Bilgi Sistemi hasta bakımı üzerinde yoğunlaştırılmış ve sağlık hizmetlerinin verimliliğinin ve kalitesinin artırılması esas alınmıştır. Bu sistemin bir boyutu idari (Yönetim Bilgi Sistemi), bir diğer boyutu ise klinik çalışmalarına (Klinik Bilgi Sistemi) ilişkindir. Yönetim Bilgi Sistemi, finans, malzeme, personel, teknik konular, eğitim ve hastanenin genel işlevlerini içermektedir. Klinik Bilgi Sistemi ise hasta merkezli bilgi sistemidir. Bu sistem içinde, gerek ayakta ve gerekse yatarak tedavi edilen hastalara ilişkin veriler bulunmakta ve kullanılmaktadır. Klinik Bilgi Sistemi, iç hastalıkları, kardiyoloji, nöroloji, çocuk hastalıkları, kadın doğum, cerrahi, psikiyatri, yoğun bakım, acil, radyasyon onkolojisi ve benzeri klinik dalları ile ilgili bilgi sistemlerini içermektedir. Klinik Destek Sistemleri ise, radyoloji, biyokimya, patoloji, hematoloji, mikrobiyoloji, eczacılık ve hemşirelik bilgi sistemlerini içermektedir. Otomasyon Bilgi Sistemi sayesinde klinisyenlerin profesyonel etkinliklerinin yanında, tanı ve tedavi, hasta kabul ve hemşirelik hizmetleri yanında tıbbi etkinliklerin kaydı, finansmanı ve faturalandırılması gibi konularda da etkili sonuçlar elde edilmiştir.

Hastanede eğitim ve tedavi hizmetleri 30 Profesör, 21 Doçent, 65 Yardımcı Doçent, 222 Araştırma Görevlisi, 1 Uzman, 223 Hemşire, 31 Sağlık Teknisyeni, 30 Sağlık Memuru, 17 Laborant, 8 Radyoloji Teknisyeni, 5 Anestezi Teknisyeni, 64 Hastabakıcı ve diğer personel tarafından yürütülmektedir. Hastanede 1 Başhekim, 5 Başhekim Yardımcısı, 1 Hastane Başmüdürü, 1 Hastane Müdürü, 4 Müdür Yardımcısı, 1 Başhemşire, 3 Başhemşire Yardımcısı, 1 İşletme Müdürü, 1 İşletme Müdür Yardımcısı ve 1 Döner Sermaye Saymanı idari görev yapmaktadır.

Hastane, laboratuvarlar (Mikrobiyoloji, Biyokimya, Hematoloji, Patoloji), araç-gereç ve personel yönünden yeterli olup, ihtiyaç duyulan bütün tetkikleri yapabilecek kapasitededir. Ayrıca; laboratuvar bölümü uluslararası standartlara göre kalite kontrol işlemlerini yürütmektedir. Aynı zamanda alınan sonuçların güvenilirlikleri de son derece yüksektir. Hastanede 3 adet tomografi ve 2 adet MR cihazı bulunmakta olup,

cihazlar uzman elemanlar tarafından kullanılmaktadır. Hastanede 18 adet özel oda bulunmaktadır.

Hastanede 13 adet hemodiyaliz makinesi mevcut olup, 18 makinelik hemodiyaliz yeri bulunmaktadır.

#### **Ameliyathane Hizmetleri:**

5 ameliyat odasında haftanın 7 günü 24 saat hizmet verilmektedir. Günlük ortalama 12 ameliyat yapılmaktadır.

#### **Acil Servis Hizmetleri:**

Hastanede acil servis hizmetleri acil servis bölümünde verilmekte olup, dışarıdan sedye ile hasta girişi oldukça kolaylaştırılarak ambulans hasta nakline uygun olacak şekilde düzenlenmiştir. Ayrıca, 6 yatak kapasiteli müşahade odasının kapasitesi genişletilerek 16 hasta kapasiteli müşahade odası haline getirilmiştir. 3 hekimin görev yaptığı acil serviste bekleme salonu, hasta kabulü, muayenesi ve küçük cerrahi müdahaleler için yeterli fiziki alan oluşturulmuştur. Hastanenin Çocuk Hastalıkları Servisi bünyesindeki Yenidoğan Ünitesi bölgede hizmet veren tek ünitedir. Bölgedeki doğurganlık oranının yüksek olmasının yanında erken doğum olayının da yüksek olması dikkate alınırca, bu üniteye yatırılan hasta sayısının yoğun olduğu görülecektir.

#### **Tıp Merkezindeki Yatak Durumu:**

Toplam Mevcut Yatak Sayısı : 663

#### **Tıp Merkezinde Yatan ve Ayakta Tedavi Gören Hastalara Ait Bilgiler:**

Poliklinik Muayene Sayısı	172.206
Yatan Hasta Sayısı	18.040
Taburcu Olan Hasta Sayısı	20.680
Ölen Hasta (Erkek)	205
Ölen Hasta (Kadın)	140
Bebek Ölümleri	113
Ölü Doğan Bebek	62
Anne Ölümü	3
İntihar Vakası	6
A Grubu Ameliyat	645
B Grubu Ameliyat	2.452
C Grubu Ameliyat	3.207
D Grubu Ameliyat	2.177
E Grubu Ameliyat	3.659
Normal Doğum Sayısı	339
Sezaryen Doğum Sayısı	607
Adli Vaka Sayısı	826

**Mevcut Poliklinikler:**

- EKG Polikliniği
- Psikiyatri Polikliniği
- Enfeksiyon Hastalıkları Polikliniği
- Dermatoloji Polikliniği
- Göz Polikliniği
- Anestezi
- Nöroloji
- Üroloji
- Göğüs Hastalıkları
- KBB
- Ortopedi
- Göğüs Cerrahi
- Nöroşirurji
- EEG-EMG
- Dahiliye
- Endokronoloji
- Diyabet ve Şişmanlık
- Gastroentoloji
- Onkoloji
- Kadın Hastalıkları ve Doğum
- Kardiyoloji
- Çocuk Sağlığı ve Hastalıkları
- Çocuk Hematolojisi
- Çocuk Endokrinoloji
- Çocuk Nefroloji
- Çocuk Nöroloji
- Çocuk Kardiyoloji
- Radyoterapi
- Fizik Tedavi ve Rehabilitasyon
- Genel Cerrahi
- Diyaliz
- Neonatoloji
- KVC
- Nefroloji

**Mevcut Yoğun Bakım Üniteleri:**

- Anestezi
- Göğüs Hastalıkları
- Kardiyoloji

- Nöroloji
- Çocuk
- Cerrahi

#### Mevcut Servisler:

- Ortopedi ve Travmatoloji
- Genel Cerrahi
- Nöroşirurji
- KBB
- Göğüs Cerrahi
- Kadın Hastalıkları ve Doğum
- Çocuk hastalıkları
- Psikiyatri
- Fizik Tedavi ve Rehabilitasyon
- Nöroloji
- Dahiliye
- Üroloji
- Kardiyoloji
- Göğüs Hastalıkları
- Dermatoloji
- Acil Servis
- Çocuk Acil Servis
- Kan Merkezi
- Medikal Onkoloji

### 5.4-İdari Hizmetler

#### GENEL SEKRETERLİK

##### Genel Sekreterliğin Kuruluş Gerekçesi, Görevleri ve Sorumlulukları:

Genel Sekreterlik, 2547 Sayılı Yükseköğretim Kanunu'nun 'Yönetim Örgütleri' konu başlığı altındaki 51. maddesi uyarınca, kendisine bağlı olarak çalışan ve hizmetlerin gerekli kıldığı daire başkanları, müdürler, danışmanlar, hukuk müşavirleri, uzmanlar ile büro ve iç hizmet görevlerini yapmak üzere, 657 Sayılı Devlet Memurları Kanunu'na tabi memurlar ve diğer görevlilerin bulunduğu bir yönetim örgütü olup, doğrudan Rektöre karşı sorumludur.

21.11.1983 tarih ve 18228 sayılı Resmi Gazete'de yayımlanarak yürürlüğe giren 124 sayılı 'Yükseköğretim Üst Kuruluşları ile Yükseköğretim Kurumlarının İdari Teşkilatı



Hakkında Kanun Hükmünde Kararname' ile Genel Sekreterliğin görevleri şu şekilde sıralanmıştır :

- Üniversite idari teşkilatında bulunan birimlerin verimli, düzenli ve uyumlu şekilde çalışmasını sağlamak,
- Üniversite Senatosu ile Üniversite Yönetim Kurulunda oya katılmaksızın raportörlük görevi yapmak; bu kurullarda alınan kararların yazılması, korunması ve saklanmasını sağlamak,
- Üniversite Senatosu ile Üniversite Yönetim Kurulu kararlarını üniversiteye bağlı birimlere iletmek,
- Üniversite idari teşkilatında görevlendirilecek personel hakkında Rektöre öneride bulunmak,
- Basın ve halkla ilişkiler hizmetinin yürütülmesini sağlamak,
- Rektörlüğün yazışmalarını yürütmek,
- Rektörlüğün protokol, ziyaret ve tören işlerini düzenlemek,
- Rektör tarafından verilecek benzeri görevleri yapmak.

#### **Genel Sekreterliğin Benimsediği Başlıca Çalışma İlkeleri:**

- Etkin personel politikası,
- Birimler arası koordinasyon,
- Zamanın ve malzemenin rantabl kullanımı,
- Kurumsallaşmanın önündeki tüm engellerin kaldırılması,
- Bütçe olanaklarının öncelikler ölçüsünde ve gerektiği gibi kullanımı,
- Tüm iş ve işlemlerde mevzuata uygunluk,
- Çağın gerektirdiği değişim ve gelişim doğrultusunda davranış gösterme,
- Hizmet amaçlı politika,
- Güven, istikrar ve kararlılık,
- Sağlıklı iletişim,
- Toplam kalite anlayışı

#### **STRATEJİ GELİŞTİRME DAİRE BAŞKANLIĞI**

Strateji Geliştirme Daire Başkanlığı, 5018 Sayılı Kamu Mali Yönetimi ve Kontrol Kanunu'nun 22.12.2005 tarih ve 5436 Sayılı Kanun'la değişik 15'inci maddesinin (c) bendi uyarınca kurulmuştur. Bütçe ve Performans Program Şube Müdürlüğü, Muhasebe Kesin Hesap Şube Müdürlüğü, Strateji Planlama Şube Müdürlüğü, ve Raporlama ve İç Kontrol Şube Müdürlüğü olarak teşkilatlanması öngörülen Başkanlık Bütçe ve Performans ve Muhasebe, Kesin Hesap Şube Müdürlükleri oluşturulmuş olup, Startejik Planlama ve Raporlama İç Kontrol Şube Müdürlükleri Uzman ve Uzman Yardımcılarının

bu güne kadar atanmaması sebebi ile henüz oluşturulamamıştır. Bu husula ile ilgili çalışmalarımız devam etmektedir.

**Başkanlığın Temel Amaçları, Çalışma Esasları ve İlkeleri:**

- a) Stratejik yönetim ve planlama.
  - 1) Misyon belirleme.
  - 2) Kurumsal ve bireysel hedefler oluşturma.
  - 3) Veri-analiz ve araştırma-geliştirme.
- b) Performans ve kalite ölçütleri geliştirme.
- c) Yönetim bilgi sistemi.
- d) Malî hizmetler.
  - 1) Bütçe ve performans programı.
  - 2) Muhasebe, kesin hesap ve raporlama.
  - 3) İç kontrol.

**Strateji geliştirme birimlerinin görevleri:****Aşağıda belirtilen görevler, strateji geliştirme birimleri tarafından yürütülür:**

- a) Ulusal kalkınma strateji ve politikaları, yıllık program ve hükümet programı çerçevesinde idarenin orta ve uzun vadeli strateji ve politikalarını belirlemek, amaçlarını oluşturmak üzere gerekli çalışmaları yapmak.
- b) İdarenin görev alanına giren konularda performans ve kalite ölçütleri geliştirmek ve bu kapsamda verilecek diğer görevleri yerine getirmek.
- c) İdarenin yönetimi ile hizmetlerin geliştirilmesi ve performansla ilgili bilgi ve verileri toplamak, analiz etmek ve yorumlamak.
- d) İdarenin görev alanına giren konularda, hizmetleri etkileyecek dış faktörleri incelemek, kurum içi kapasite araştırması yapmak, hizmetlerin etkililiğini ve tatmin düzeyini analiz etmek ve genel araştırmalar yapmak.
- e) Yönetim bilgi sistemlerine ilişkin hizmetleri yerine getirmek.
- f) İdarede kurulmuşsa Strateji Geliştirme Kurulunun sekretarya hizmetlerini yürütmek.

- g) İdarenin stratejik plan ve performans programının hazırlanmasını koordine etmek ve sonuçlarının konsolide edilmesi çalışmalarını yürütmek.
- h) İzleyen iki yılın bütçe tahminlerini de içeren idare bütçesini, stratejik plan ve yıllık performans programına uygun olarak hazırlamak ve idare faaliyetlerinin bunlara uygunluğunu izlemek ve değerlendirmek.
- i) Mevzuatı uyarınca belirlenecek bütçe ilke ve esasları çerçevesinde, ayrıntılı harcama programı hazırlamak ve hizmet gereksinimleri dikkate alınarak ödeneğin ilgili birimlere gönderilmesini sağlamak.
- j) Bütçe kayıtlarını tutmak, bütçe uygulama sonuçlarına ilişkin verileri toplamak, değerlendirmek ve bütçe kesin hesabı ile malî istatistikleri hazırlamak.
- k) İlgili mevzuatı çerçevesinde idare gelirlerini tahakkuk ettirmek, gelir ve alacaklarının takip ve tahsil işlemlerini yürütmek.
- l) Genel bütçe kapsamı dışında kalan idarelerde muhasebe hizmetlerini yürütmek.
- m) Harcama birimleri tarafından hazırlanan birim faaliyet raporlarını da esas alarak idarenin faaliyet raporunu hazırlamak.
- n) İdarenin mülkiyetinde veya kullanımında bulunan taşınır ve taşınmazlara ilişkin icmal cetvellerini düzenlemek.
- o) İdarenin yatırım programının hazırlanmasını koordine etmek, uygulama sonuçlarını izlemek ve yıllık yatırım değerlendirme raporunu hazırlamak.
- p) İdarenin, diğer idareler nezdinde takibi gereken malî iş ve işlemlerini yürütmek ve sonuçlandırmak.
- r) Malî kanunlarla ilgili diğer mevzuatın uygulanması konusunda üst yöneticiye ve harcama yetkililerine gerekli bilgileri sağlamak ve danışmanlık yapmak.
- s) Ön malî kontrol faaliyetini yürütmek.
- t) İç kontrol sisteminin kurulması, standartlarının uygulanması ve geliştirilmesi konularında çalışmalar yapmak; üst yönetimin iç denetime yönelik işlevinin etkililiğini ve verimliliğini artırmak için gerekli hazırlıkları yapmak.
- u) Bakan ve/veya üst yönetici tarafından verilecek diğer görevleri yapmak.

**Stratejik yönetim ve planlama fonksiyonu**

**Stratejik yönetim ve planlama fonksiyonu kapsamında yürütülecek görevler şunlardır:**

- a) İdarenin stratejik planlama çalışmalarına yönelik bir hazırlık programı oluşturmak, idarenin stratejik planlama sürecinde ihtiyaç duyulacak eğitim ve danışmanlık hizmetlerini vermek veya verilmesini sağlamak ve stratejik planlama çalışmalarını koordine etmek.
- b) Stratejik planlamaya ilişkin diğer destek hizmetlerini yürütmek.
- c) İdare faaliyet raporunu hazırlamak.
- d) İdarenin misyonunun belirlenmesi çalışmalarını yürütmek.
- e) İdarenin görev alanına giren konularda, hizmetleri etkileyecek dış faktörleri incelemek.
- f) Yeni hizmet fırsatlarını belirlemek, etkililik ve verimliliği önleyen tehditlere tedbirler almak.
- g) Kurum içi kapasite araştırması yapmak, hizmetlerin etkililiğini ve yararlanıcı memnuniyetini analiz etmek ve genel araştırmalar yapmak.
- h) İdarenin üstünlük ve zayıflıklarını tespit etmek.
- i) İdarenin görev alanıyla ilgili araştırma-geliştirme faaliyetlerini yürütmek.
- j) İdare faaliyetleri ile ilgili bilgi ve verileri toplamak, tasnif etmek, analiz etmek.

**Performans ve kalite ölçütleri geliştirme fonksiyonu**

**Performans ve kalite ölçütleri geliştirme fonksiyonu kapsamında yürütülecek görevler şunlardır:**

- a) İdarenin görev alanına giren konularda performans ve kalite ölçütleri geliştirmek.
- b) İdarenin yönetimi ile hizmetlerin geliştirilmesi ve performansla ilgili bilgi ve verileri toplamak, analiz etmek ve yorumlamak.
- c) İdarenin ve/veya birimlerin belirlenen performans ve kalite ölçütlerine uyumunu değerlendirerek üst yöneticiye sunmak.

**Yönetim bilgi sistemi fonksiyonu****Yönetim bilgi sistemi fonksiyonu kapsamında yürütülecek görevler şunlardır:**

- a) Yönetim bilgi sistemlerine ilişkin hizmetleri varsa ilgili birimlerle işbirliği içinde yerine getirmek.
- b) Yönetim bilgi sisteminin geliştirilmesi çalışmalarını yürütmek.
- c) İstatistikî kayıt ve kalite kontrol işlemlerini yapmak.

**Malî hizmetler fonksiyonu****Malî hizmetler fonksiyonu kapsamında yürütülecek görevler şunlardır:**

- a) Bütçe ve performans programı;
  - 1) Performans programı hazırlıklarının koordinasyonunu sağlamak,
  - 2) Bütçeyi hazırlamak,
  - 3) Ayrıntılı harcama veya finansman programını hazırlamak,
  - 4) Bütçe işlemlerini gerçekleştirmek ve kayıtlarını tutmak,
  - 5) Ödenek gönderme belgesi düzenlemek,
  - 6) Gelirlerin tahakkuku ile gelir ve alacakların takip işlemlerini yürütmek,
  - 7) Yatırım programı hazırlıklarının koordinasyonunu sağlamak, uygulama sonuçlarını izlemek ve yıllık yatırım değerlendirme raporunu hazırlamak,
  - 8) Bütçe uygulama sonuçlarını raporlamak; sorunları önleyici ve etkililiği artırıcı tedbirler üretmek,
  - 9) İdare faaliyetlerinin stratejik plan, performans programı ve bütçeye uygunluğunu izlemek ve değerlendirmek.
- b) Muhasebe, kesin hesap ve raporlama;
  - 1) Genel bütçe kapsamı dışındaki idarelerde muhasebe hizmetlerini yürütmek,

- 2) Bütçe kesin hesabını hazırlamak,
  - 3) Mal yönetim dönemine ilişkin icmal cetvellerini hazırlamak,
  - 4) Malî istatistikleri hazırlamak.
- c) İç kontrol;
- 1) İç kontrol sisteminin kurulması, standartlarının uygulanması ve geliştirilmesi konularında çalışmalar yapmak,
  - 2) İdarenin görev alanına ilişkin konularda standartlar hazırlamak,
  - 3) Ön malî kontrol görevini yürütmek,
  - 4) Amaçlar ile sonuçlar arasındaki farklılığı giderici ve etkililiği artırıcı tedbirler önermek.

### YAPI İŞLERİ VE TEKNİK DAİRE BAŞKANLIĞI

#### Başkanlığın Temel Amaçları, Çalışma Esasları ve İlkeleri:

Yapı İşleri ve Teknik Daire Başkanlığı, Üniversitemizin, inşaat yatırımları ile bakım ve onarım hizmetlerini Bayındırlık Bakanlığı Teknik Şartnamesi ve Fen Kurallarına uygun olarak, bu yöndeki faaliyetleri en verimli şekilde yönlendirmeyi amaçlamaktadır. Başkanlığın bu çerçevedeki başlıca görevleri şunlardır :

- Üniversitemizin yıllık yatırım programının hazırlanması,
- Üniversitemizin bu konudaki önceliklerinin ve ihtiyaçlarının tespit edilerek üst makamlara bildirilmesi,
- İhtiyaçlara göre projeler arasında ödenek aktarımının yapılması,
- Yatırım programına alınan projelerin; inşaat, tesisat ve büyük onarım işlerinin ihale edilmesi, devam eden inşaat işlerinin denetlenmesi ve hak edişlerin düzenlenmesi,
- İhalesi yapılacak işlerle diğer lokal işlerin avan projelerinin hazırlanması, yönlendirilmesi veya diğer üniversitelerden temin edilmesi,
- Mevcut binaların, ödenekler ölçüsünde bakım ve onarımlarının yaptırılması,
- Merkezi ısıtma sistemi, elektrik enerjisi, telefon arızaları, su şebekesi, kanalizasyon, arıtma tesisi hizmetlerinin yürütülmesi,
- Mevcut atölyelerle gerekli onarım, tadilat, sınıf sırası ve benzeri imalatlar ile araç bakımlarının yapılması.

Başkanlık, bu hizmetleri yürütürken Üniversitemizin çıkarlarını ön planda tutarak, müteahit firmaların haklarını da koruyarak, imalatlarda kalite ve tasarrufu ilke edinmiştir.

### **İnşaat İşleri Şube Müdürlüğü:**

Üniversitemizin Yıllık Yatırım Programının Hazırlanması, Üniversitemizin bu konudaki önceliklerinin ve ihtiyaçlarının tespit edilerek üst makamlara bildirilmesi, ihtiyaçlara göre projeler arasında ödenek aktarmasının yapılması, Yatırım Programına alınan projelerin; inşaat, tesisat ve büyük onarım işlerinin ihale edilmesi, devam eden inşaat işlerinin denetlenmesi ve hakedişlerin düzenlenmesi, ihalesi yapılacak işlerle diğer lokal işlerin avan projelerinin hazırlanması, yönlendirilmesi veya ihale edilmesi, gerekirse diğer Üniversitelerden temin edilmesi, mevcut binaların ödenek ölçüsünde bakım ve onarımlarının yaptırılması.

### **Bakım ve Onarım Şube Müdürlüğü**

Üniversitemizin elektrik enerjisi, su şebekesi, kanalizasyon, arıtma tesisi hizmetlerinin yürütülmesi ve arızalarının giderilmesi, Üniversitemizin ve bağlı Meslek Yüksekokullarına ait binaların kendi imkânlarımızla yapılabilecek işlerini mevcut atölyeler ile gerekli onarım, tadilat, mobilya, demir işleri ve benzeri imalatların yapılması ile Üniversitemiz araçlarının bakımlarının yapılması.

### **İşletme Şube Müdürlüğü**

Üniversitemizin Kampus alanında bulunan tüm binalarının ısıtılması ile bu işlere ait arızaların giderilmesi, Merkezi Isı Santralindeki makine ve teçhizatların bakım ve onarımlarının yapılması, Merkezi Isı Santralin doğalgaza çevrildi, Isı Santraline dökülecek yakıtın teslim alınması ve Doğalgazın işletilmesi işlemleri.

## **ÖĞRENCİ İŞLERİ DAİRE BAŞKANLIĞI**

### **Başkanlığın Temel Amaçları, Çalışma Esasları ve İlkeleri:**

#### **İdari Hizmetler**

1. Eğitim-öğretim İşlemleri
2. Kayıt İşlemleri
3. Öğrenci Özlük İşlemleri
4. Öğrencilere Verilen Banko Hizmetleri

5. Yabancı Uyruklu Öğrenci Hizmetleri
6. Not ve ders kayıtlanma işlemleri
7. Mezuniyet ve kayıt silme işlemleri
8. Diploma İşlemleri
9. İstatistik İşlemleri
10. Genel ve idari hizmetler

## **1-EĞİTİM-ÖĞRETİM İŞLEMLERİ**

1. Akademik Takvimin hazırlanması
2. Açılan-Kapatılan bölümlerin/programların yazışmaları
3. Yönetmelik / Yönerge değişiklik teklifleri
4. ÖSS Kontenjanlarının belirlenmesi
5. Dikey Geçiş Kontenjanlarının belirlenmesi
6. Staj Kontenjanlarının belirlenmesi
7. Yatay Geçiş kontenjanlarının belirlenmesi
8. Eğitim Planları ile İlgili İşlemler
9. Yaz Okulu ile İlgili İşlemler

## **2- KAYIT İŞLEMLERİ**

1. İlk kayıt işlemleri
2. Özel Yetenek kayıt işlemleri
3. Yatay Geçiş kayıt işlemleri
4. Dikey Geçiş kayıt işlemleri
5. Yükseköğretim Kurulu Öğrenci Seçme ve Yerleştirme Merkezinin yapılan sınavlarla ilgili işlemler



**3- ÖĞRENCİ ÖZLÜK İŞLEMLERİ**

- 1 Disiplin cezası alan öğrencilerin işlemleri
- 2 Öğrencilerin Nüfus veya Adres Bilgilerinde Yapılan Değişikliklere ait İşlemler
- 3 Kayıt Donduran veya İzinli Sayılan Öğrencilerin İşlemleri
- 4 Öğrencilerin Dosya Kontrol İşlemleri

**4- ÖĞRENCİLERE VERİLEN BANKO HİZMETLERİ**

- 1 Öğrencilere danışma hizmeti verilmesi
- 2 Öğrencilerin ihtiyaç duyduğu (transkript, kimlik, kimlik zayi vb.) belgelerin hazırlanması
- 3 Askerlik Ek-C2 Belgelerinin hazırlanması

**5- YABANCI UYUKLU ÖĞRENCİ HİZMETLERİ**

1. Üniversitemize Alınacak Yabancı Uyruklu Öğrenci İşlemleri
2. Yabancı Uyruklu Öğrencilerin Yurtdışı İzin İşlemleri
3. Üniversitemize Devlet Burslusu Olarak Kayıtlananların Durumlarının YÖK, Milli Eğitim ve Valiliğe Bildirilmesi İşlemleri
4. Burslu ve Burssuz Olarak Kayıtlananların Yabancı Uyruklu Öğrencilerin YÖK'e Bildirilmesi İşlemleri

**6- NOT ve DERS KAYITLANMA İŞLEMLERİ**

1. Not Düzetme ile İlgili İşlemler
2. Ders Değişikliği İle İlgili İşlemler
3. Yatay ve Dikey Geçişle Üniversitemize Kayıtlanan Öğrencilere Ait İşlemler
4. Yan Dal ve Çift Ana Dal Programına Kayıtlanan Öğrencilerin Notları ile İlgili İşlemler
5. Af kanunlarından faydalanan öğrenciler ile ilgili işlemler

**7- MEZUNİYET ve KAYIT SİLME İŞLEMLERİ**

1. Mezun Olan Öğrencilere Ait İşlemler
2. Fakülte/Yüksekokul Yönetim Kurulu Kararı ile Kaydı Silinen Öğrencilere Ait İşlemler
3. Kendi İsteği İle Kaydını Sildiren Öğrencilere Ait İşlemler

**8- DİPLOMA İŞLEMLERİ**

1. Diploma hazırlanması ve basımı
2. Diploma Eki hazırlanması ve basılması
3. Duplikata (Kayıp Diploma) işlemleri

**PERSONEL DAİRE BAŞKANLIĞI****Başkanlığın Temel Amaçları, Çalışma Esasları ve İlkeleri:****Personel Daire Başkanlığı,**

- Üniversitenin insan gücü planlaması ve personel politikası ile ilgili çalışmalar yapmak, personel sisteminin geliştirilmesi ile ilgili önerilerde bulunmak,
- Üniversite personelinin atama, özlük ve emeklilik işlemleriyle ilgili çalışmaları sonuçlandırmak,
- İdari personelin hizmet öncesi ve hizmet içi eğitimi programlarını düzenlemek ve uygulamakla görevlidir.

**Bu anlamda, Başkanlığın yapmış olduğu başlıca çalışmalar şu şekilde sıralanabilir:**

**İntibak Şubesi tarafından,**

- Öğrenim değişikliği ile ilgili yazışmaların yapılması,
- Askerlik değerlendirmelerinin yapılması,
- Derece ve kademe terfi işlemleri,

- Yüksek lisans, doktora, tıpta uzmanlık, sanatta yeterlik vb. değerlendirmelerin yapılması,
- Terfi tarihlerinin belirlenmesi ve takibi,
- Sicil not ortalaması ile ilgili kademe ilerlemesi işlemleri,
- Aday idari personel ile ilgili bütün işlemler,
- Personelin ücretsiz izin talepleri ile ilgili bütün yazışmalar,
- Yabancı uyruklu sözleşmeli personel ile ilgili tüm işlemler,
- Personelin sigortalı ve Bağ-Kur hizmetlerinin ilgili il müdürlüklerinden istenmesi ve değerlendirilmesi ile ilgili işlemler,
- Düzeltme olurları ile ilgili yazışmalar,
- İdari ve akademik personelden memur sendikalarına üye olanlarla ilgili tüm yazışmalar,
- Üniversitemizde çalışan geçici (vizeli) işçilerle ilgili tüm yazışmalar,

#### **Kadro Şubesi tarafından,**

- İdari ve akademik personelin dolu-boş kadro değişiklikleri, iptal-ihdas-tahsis-tenkis işlemlerinin yapılması,
- Kadroların serbest bırakılması,
- I, II, III sayılı cetvellerin düzenlenmesi,
- Kadrolarla ilgili yazışmalar ve açıktan atama izinleri,
- Özel hizmet tazminatları ve yan ödeme cetvellerinin düzenlenmesi,
- Akademik personel ilanları,
- 2547 Sayılı Kanun'un 35. Maddesi uyarınca, lisansüstü eğitim için başka üniversitelere giden araştırma görevlileri ile ilgili işlemler,
- 2547 Sayılı Kanun'un 35. Maddesi uyarınca, lisansüstü eğitim için Üniversitemize gelen araştırma görevlileri ile ilgili işlemler,
- Birim, bölüm, anabilim dalı açılması ile ilgili çalışmalar,
- Kadro aktarımları,
- İdari personel ilanları ile ilgili işlemler,
- Üniversitemiz genel kadro durumunun ilgili kurumlara bildirilmesi,
- İdari ve akademik personelin isim listelerinin düzenlenmesi,

#### **Atama Şubesi Tarafından,**

- Açıktan ve naklen atanacak akademik ve idari personelin atama işlemleri,
- Açıktan ve naklen atanacak personelin özlük dosyalarının açılması,
- Gizlilik derecesi bulunan yerlere atamaları yapılan personelin arşiv soruşturmalarının yapılması işlemleri,
- Birim, unvan, kadro, derece değişikliği ile ilgili atama işlemleri,
- Görevden çekilen ve müstafi addedilen personel ile ilgili işlemler,

- Profesörlüğe yükseltme ve atanma işlemleri,
- Personelin göreve başlama ve ayrılış işlemleri,
- Görev yeri değişen personelin atama onaylarının hazırlanması, onaya sunulması,
- Görev alanına giren maaş mutemetliği işlemleri,
- 2547 Sayılı Kanun'un 13/b-4 maddesine göre yapılan görevlendirmeler,
- Başkanlıkça verilen diğer işlemler,
- Personel alımı ile ilgili işlemler,
- Görev alanına giren konularda sınava başvuru işlemleri,
- İdari ve akademik personele kimlik düzenlenmesi işlemleri,

### **Sicil Şubesi Tarafından,**

- Akademik ve idari personelin sicil raporları ile ilgili işlemler,
- Üniversitemizde göreve başlayan akademik ve idari personelin sicil defterine işlenmesi, bu personele kurum sicil numarası verilmesi,
- Akademik ve idari personelin sicil özetleri ile hizmet belgelerinin gerektiğinde düzenlenmesi,
- Üniversitemizde göreve başlayan personelin sicil dosyalarının tanzim edilmesi,
- Yeni göreve başlayan bütün personelin isimlerinin Emekli Sandığı Genel Müdürlüğü'ne bildirilmesi, emekli sicil numarası istenmesi,
- Personelin emeklilik işlemlerinin yürütülmesi,
- Evlenme ve boşanmadan ötürü veya çeşitli nedenlerle ad, soyad değişikliklerinin Emekli Sandığı Genel Müdürlüğü'ne bildirilmesi,
- Askerlik borçlanmaları ile ilgili işlemler,
- Naklen atanacak veya ayrılacak personelle ilgili işlemler,
- Disiplin cezalarıyla ilgili bütün işlemler,
- Personelle ilgili doldurulması gereken beyannamelerin dosyalanması,
- Üniversitemiz dışından gelen personelle ilgili sağlık (sevk) belgelerinin düzenlenmesi,
- ÖSYM Başkanlığı'ndan gelen, akademik personeller için öğretim elemanı bilgi derleme formlarının tanzim edilerek iadesi,
- Üniversite personeli ile ilgili icra takip işlemlerinin yürütülmesi,
- Çeşitli nedenlerden dolayı vefat etmiş üniversite personelinin eş, çocuk veya kanuni mirasçılarına dul, yetim ve malullük aylığının bağlanması,

### **Muamelat Şubesi Tarafından,**

- 2547 Sayılı Kanun'un 38. maddesi gereğince, diğer kamu kurum ve kuruluşlarında görevlendirilen personelle ilgili iş ve işlemler,
- 2547 Sayılı Kanun'un 39. maddesi ile ilgili görevlendirmelere ilişkin işlemler,

- 2547 Sayılı Kanun'un 33. maddesine ilişkin iş ve işlemler,
- 2547 Sayılı Kanun'un 40/a ve 40/b maddelerine göre yapılan görevlendirmelerle ilgili işlemler,
- Üniversite personelinin izinlerine ilişkin işlemler,
- Üniversite personelinin sağlık raporlarına ilişkin işlemler,
- Görev süresi biten personelle ilgili işlemler,
- Pasaport talebinde bulunan personelle ilgili işlemler,
- Hizmet içi eğitim faaliyetleri,
- Askerlik tehir işlemleri ve tebliğleri,
- Dekan, yükseköğretim ve enstitü müdürlerinin atanmaları ile ilgili işlemler,
- 1416 Sayılı Kanun'a göre yurtdışında lisansüstü eğitim görenlerle ilgili işlemler,
- Vekaletlerle ilgili yazışmalar.

Yukarıdaki tüm iş ve işlemler kurum menfaati ile verimlilik ilkesi benimsenerek gerçekleştirilmiştir.

Yüzüncü Yıl Üniversitesi Personel Daire Başkanlığı, bundan böyle de yapacağı tüm iş ve işlemlerde verimlilik, etkinlik ve tasarruf genel politikasına uygun olarak işlevini en iyi şekilde sürdürebilmenin kararlılığı ve çabası içinde olacaktır.

## İDARİ VE MALİ İŞLER DAİRE BAŞKANLIĞI

### Başkanlığın Temel Amaçları, Çalışma Esasları ve İlkeleri:

#### İdari ve Mali İşler Daire Başkanlığı,

Bünyesinde bulunan Şube Müdürleri ile koordineli olarak, Rektörlüğe ait tahakkuk ve satın alma işlemlerini takip etmek, tüm birimlerin malzeme ihtiyaçlarının teminini sağlamak; Rektörlük birimlerinin bina ve çevre temizliği, ayniyat ve tahakkuk işlemleri, Üniversitemiz araçlarının yakıt ve yedek parça ihtiyaçlarının karşılanması iş ve işlemlerinin yürütülmesi ile yükümlüdür. Başkanlığa bağlı üç Şube Müdürü ve bir Ayniyat Saymanı aktif olarak görev yapmaktadır.

#### Başkanlığın yapmış olduğu çalışmalar şu şekilde sıralanabilir :

#### İdari İşler Şube Müdürlüğü Tarafından,

- Temizlik ve bakım hizmetleri,
- Daire Başkanlığı'na ait her türlü yazışmalar,
- Personele ait her türlü hasta sevk ve izin evraklarının düzenlenmesi,
- Üniversite araçlarının her türlü kontrollerinin yaptırılması,
- Üniversite lojmanlarına ait gelir-gider işlemlerinin yapılması,
- Isı santralinin işleyişinin sağlanması,
- Özel elektrik, su ve telefon ücretlerinin tahsil edilmesi işlemleri,

**Satın alma Şube Müdürlüğü Tarafından,**

- Rektörlük Makamı'nın ve Daire Başkanlıkları ile Rektörlüğe bağlı bölümlerin sarf ve demirbaş malzeme ihtiyaçlarının mevzuata uygun olarak sağlanması,
- Birimlerden gelen satın alma ile ilgili taleplere ilişkin oluru ita amirinin onayına arz etme,
- 4734 Sayılı Kamu İhale Kanunu'na uygun olarak, satın alma ile ilgili gerekli inceleme ve çalışmaları yapmak,
- Maliye Bakanlığı'nın her bütçe yılında açıkladığı parasal sınırlara göre ihale usullerinin gerçekleşmesini sağlamak,

**Tahakkuk Şube Müdürlüğü Tarafından,**

- Satın alma Şube Müdürlüğü'nden gelen satın alma evraklarının tahakkukunu yapmak,
- Personel tedavi evraklarının kontrolünü yaparak ödemeye hazırlamak,
- Yurtiçi ve yurtdışı görevlendirmeleri hazırlamak,
- Bütçe ve Satın alma Şube Müdürlükleriyle koordineli çalışmak,
- Bütçe imkanlarının en iyi şekilde kullanılmasını sağlamak,

**Ayniyat Saymanlığı Tarafından,**

- Satın alınan demirbaş ve müstehlik malzemelerin muhafaza edilmesi ve talep eden birimlere tesliminin sağlanması,
- Ayniyat senetlerinin tanzim edilmesi,
- Demirbaş ve müstehlik malzemelerin yıl sonu sayım, düşüm ve dökümünün yapılması,
- Üniversitemiz ısı santralinde kullanılacak yakıtın teslim alınması, işlemleri yıl içinde sağlıklı bir şekilde sonuçlandırılmıştır.

**KÜTÜPHANE VE DOKÜMANTASYON DAİRE BAŞKANLIĞI****Başkanlığın Temel Amaçları, Çalışma Esasları ve İlkeleri:**

Üniversitemiz Kütüphane ve Dokümantasyon Daire Başkanlığı'nın amacı, Üniversitemiz bünyesinde bulunan fakülte, enstitü, yüksekokul, araştırma ve uygulama merkezlerinin öğrenci ve öğretim elemanlarına, Üniversitemiz diğer personeline; öğretim, öğrenim, inceleme, araştırma ve boş zamanlarını değerlendirmeleri için gerekli bilgi kaynaklarını temin etmek ve hizmete sunmaktır.

Üniversitenin amaçlarının başında eğitim ve araştırma gelmektedir. Eğitim ve araştırma faaliyetlerinin gerçekleştirilmesi, büyük ölçüde o güne kadar oluşturulmuş bilgilerin toplanmasını, korunmasını ve değerlendirilmesini gerektirir. Günümüzde bilgi ve belgeye duyulan ihtiyaç hızla artmaktadır. İhtiyaca cevap verebilecek çağdaş bir bilgi merkezinin üniversite eğitimine olan katkısı çok büyüktür.

Merkez Kütüphanemiz, Üniversitemiz bünyesinde bulunan Kampüs dışındaki yüksekokullara da hizmet vermekte, bir anlamda da bölge kütüphanesi görevi görmektedir. Bu arada, il merkezindeki sosyal imkanların kısıtlı olması yüzünden, öğrencilerin ve öğretim elemanlarının boş zamanlarını faydalı şekilde değerlendirebilecekleri ve sosyal amaçla kullanabilecekleri kültürel bir merkez olabilmek içinde çaba gösterilmektedir. Kütüphanemiz, araştırma yapan herkese, bu arada da ortaöğretim öğrencilerine ve mümkün olduğunca da bölge halkına amaçlarına uygun olarak hizmet etme niyetindedir.

Kütüphanemiz meslek ilkelerini, yürürlükteki mevzuat, the International Federation of Library Associations and Institutions-IFLA (Uluslararası Kütüphane Dernekleri ve Kurumları Federasyonu), Üniversite ve Araştırma Kütüphanecileri Derneği ve Türk Kütüphaneciler Derneği'nin belirlemiş olduğu ilkeler doğrultusunda uygulamaktadır.

Kütüphanemizde hizmetler geliştikçe okuyucu sayısı da artmaktadır. Birkaç yıl öncesine kadar hizmetlerinden çok az sayıda ilgilinin (günlük ortalama 50-60 kişi) faydalandığı Kütüphanemiz, web üzerinden katalog tarama, koleksiyonun açık rafta kullanıma sunulması, CD tarama, elektronik yayın tarama, Kütüphanemizde bulunmayan yayınların diğer kütüphanelerden temin edilmesi sayesinde kullanıcı sayısını (günlük ortalama 1.500-2.000 kişi) oldukça artırmıştır. Kütüphanemiz hafta içi saat 08.00-23.00, hafta sonları ise 10.00-17.00 saatleri arasında hizmete açık bulunmaktadır.

1995 yılında inşaatı bitirilerek hizmete sunulan bugünkü hizmet binamız 4 katlı, 5.100 m<sup>2</sup> kapalı alan ve 8 salondan oluşmaktadır. 2000-2002 yılları arasında 250 milyar TL. harcanarak modern bir yapıya kavuşan Kütüphanemizden aynı anda 500 kişi faydalanabilmektedir. Fiber optik kablolu yapılarak, Kütüphane içi (aktif 48 uçtan oluşan) internet bağlantısı sağlanmış durumdadır. Kütüphanemizdeki 25'e yakın bilgisayarla, otomasyona dayalı Kütüphane içi ve web üzeri her türlü tarama yapılabilmektedir.

Üniversitemiz Senatosu'nun almış olduğu kararla, Merkez Kütüphanemizin adı 'Ferit Melen Merkez Kütüphanesi' olarak değiştirilmiştir.

### **Daire Başkanlığının Sahip Olduğu Koleksiyon ve Teknik Donanım Durumu:**

Üniversitemiz Ferit Melen Merkez Kütüphanesi, 2006-2007 Eğitim-Öğretim Dönemi'nde de sahip olduğu koleksiyonu geliştirme çabası içinde olmuştur. Bağış ve devirlerle yayın sayısı hızla artmaktadır. Bu arada, 2004 yılı içinde Hakkari, Ahlat, Adilcevaz, Erciş, Bitlis ve Tatvan Meslek Yüksekokulu kütüphanelerine satın alma yolu ile alınan yaklaşık 12 bin yayının dağıtımı gerçekleştirilmiş, bu sayede (Kütüphanemiz dışında) tüm fakülte ve yüksekokullarımızdaki yayın sayısı da 42.000'e ulaşmıştır.

**SAĞLIK KÜLTÜR VE SPOR DAİRE BAŞKANLIĞI**

Üniversitemiz öğrencilerinin kültürel etkinliklerinin büyük bir bölümü Sağlık Kültür ve Spor Daire Başkanlığınca yürütülmektedir. Kültürel etkinliklerin amacı; öğrencilerin ilgi alanlarına göre ders dışı zamanlarını değerlendirmek, yeni ilgi alanlarıyla birlikte dinlenme ve eğlenme alışkanlığı kazanmalarını sağlamak; güzel sanatlar ve teknoloji ile ilgili yeni gelişmeleri izlemelerini isterlerse bu faaliyetlere katılmalarını sağlamak, doğa insan sevgisi ile sosyal ilişkilerini geliştirmek; birlikte üretim, birlikte paylaşım ve birlikte çözüm yolları bularak, öğrencilerin kültürel açıdan gelişmelerine yardımcı olmaktır.

Üniversitemize kayıtlı tüm öğrenciler kültürel etkinlikleri izleyebilir ya da katılabilirler etkinliklerimize katılmak isteyen öğrencilerden herhangi bir ücret alınmadığı gibi kendilerine etkinlikleri gerçekleştirilmede her türlü destek sağlanmaktadır. Üniversitemizin değişik birimleri ve öğrenci toplulukları tarafından düzenlenen konserler, kurslar, sergiler konferanslar, paneller, sempozyumlar, seminerler, gösteriler, şiir ve müzik dinletiler, geziler ve özellikle her yıl etkinliklerle öğrencilerin ders dışı zamanlarının değerlendirilmesine yardımcı olunmaktadır. Öğrenci etkinliklerinin düzenlenmesi amacı ile oluşturulan öğrenci topluluklarımıza tüm öğrencilerimiz üye olabilmekte ve çalışmalarına katılabilmektedirler.

**Sağlık Hizmetleri:**

Üniversitemiz öğrencilerine sağlık hizmetleri, Sağlık Kültür ve Spor Daire Başkanlığı Mediko Sosyal Merkezinde poliklinik düzeyinde ve ayakta tedavi şeklinde verilmektedir. Gerekli görülmesi halinde hastaların ileri tetkik ve tedavileri için Üniversitemiz öğrencileri Tıp Fakültesi Hastanesine Personel eş ve çocukları 2.Basamak sağlık kuruluşlarına sevk edilmektedirler. Sağlık Hizmetleri biriminde dört diş ünitesi, bir laboratuvar ve bir ambulans mevcuttur. Van merkezi dışında bulunan Yüksekokullardaki öğrencilerin tedavi ve tetkikleri il ve ilçelerde bulunan resmi sağlık kuruluşlarınca yapılmakta ve ilaç giderleri Başkanlığımızca karşılanmaktadır.

Polikliniklerimizde 4.084 öğrenci 11.620 personel eş ve çocukları olmak üzere toplam 15.704 hasta, Diş Ünitemizde 884 öğrenci, 1.502 personel eş ve çocuğu olmak üzere toplam 2.386 hasta tedavi edilmiştir.

**Satınalma ve Tahakkuk Şube Müdürlüğü:**

- Başkanlığın temel fonksiyonlarının yerine getirilmesi için ihtiyaç duyulan malzemeleri temin etmek.
- Kırtasiye Malzemeleri, sarf malzemeleri ve mevcut bilgisayar makine teçhizatın yedek parçalarının satın alınması, telefon ve faksın görüşme giderlerini tahakkuk ve diğer evrakları hazırlanması,



- İhtiyaç duyulan mal ve hizmetlerin satınalma işlemlerini yapmak, ihale dosyalarını hazırlamak,
- Öğrenci ve personelimizin yemek hizmetinin karşılanabilmesi için yemek ihalesinin evraklarının ve ihalenin yapılmasını sağlamak,
- Merkez ve İlçe birimlerinde işletilen kantin ve kafeteryalarda ihtiyaç duyulan mutfak, servis ve ekipmanları tüm gıda, temizlik, masa, sandalye örtü vb. piyasadan en uygun şekilde satın alınarak hizmete sunulmasını sağlamak,
- Mediko Sosyal Merkezinin tüm tıbbi malzemeler ile hijyenik ortam sağlamak açısından temizlik malzemesi ve Ambulansın mevcut tıbbi teknik donanımı, sarf malzemelerinde eksiklerin tamamlanması,
- Bakmakla yükümlü olduğumuz öğrencilerimizin tedavi giderleri reçete bedelleri ile ilgili hastane faturalarının tahakkuk belgelerinin hazırlanması,
- Öğrencilerin Kültürel-Sosyal ve Sportif faaliyetlerde kullanılacak olan malzemelerin alınmasını sağlamak ışık-ses düzenleri ile ilgili malzemelerin alımı, sportif malzemelerin alımı sportif ve diğer faaliyetlere katılan öğrencilerin yol, yemek, ulaşım gibi giderlerinin tahakkuk evraklarının hazırlanması, elektrik, su, telefon giderleri ödemeleri düzenli olarak tahakkuk ettirilmesini sağlamak
- 2012 Yılında ekonomik yönden desteğe ihtiyacı olan başarılı ve yardıma muhtaç 700 öğrencimize Sağlık Kültür ve Spor Daire Bütçesinden karşılanmak üzere öğlen yemek yardımı bursu verilmiştir.
- Bütçe imkanları dahilinde 2012 Yılında 60 öğrencimize Kısmi Zamanlı çalışma imkanı sağlanmıştır.
- Çevre il ve ilçelerdeki Meslek Yüksekokullarımızın yemek hizmeti yıllık olarak yapılan ihale yolu ile temin edilmektedir.
- Üniversiteye bağlı Fakülte ve Yüksekokullarımızın tamamında kantin hizmetleri verilmektedir.
- Çevre (Park-bahçe) düzenlemesi yapılarak bank ve kamelyalarla desteklenmiştir.
- Açık Hava Spor Bahçesi yaptırılmış fitnes spor malzemeleri konulmuştur.
- Kültür Merkezi binasında sergi salonu ve iki adet 65 sandalyeli mini salonlar yaptırılmıştır.
- Uluslar arası standartlara uygun II. Lig profesyonel Çim Saha yapımı tamamlanmıştır.

**Barınma Hizmeti:**

Van, merkezindeki Üniversitemiz öğrencilerinin barınmaları Yükseköğrenim Kredi ve Yurtlar Kurumu Genel Müdürlüğüne sağlanmaktadır.

**Beslenme Hizmeti:**

Merkezi Öğrenci Yemekhanesi : Üniversitemiz öğrencilerine, Kampüs içindeki Merkez Öğrenci Yemekhanesinde öğle yemeği tabldot olarak verilmektedir. Yemekten faydalanmak isteyen öğrencilerimiz yemek maliyetinin Üniversite Yönetim Kurulu tarafından tespit edilecek bir kısmını katılım payı olarak ödemek suretiyle yemek yiyebilmektedirler. Yemek maliyetinin geriye kalan kısmı ise; Sağlık Kültür ve Spor Daire Başkanlığı Bütçesinden karşılanmaktadır.

SAĞLIK KÜLTÜR VE SPOR DAİRE BAŞKANLIĞI 2012 YILI MERKEZİ YEMEKHANE DE VERİLEN YEMEK SAYISI	
OCAK	37.026
ŞUBAT	45.443
MART	147.370
NİSAN	138.987
MAYIS	122.494
HAZİRAN	108.000
TEMMUZ	104.109
AĞUSTOS	0
EYLÜL	28.363
EKİM	74.808
KASIM	6.700
ARALIK	26.700
<b>TOPLAM</b>	<b>840.000</b>

**Kafeteryalar:** Öğrencilerin beslenme ve ders dışı zamanlarında dinlenme-eğlenmelerine yönelik olarak, Merkezi Kafeterya ile Fakülte-Yüksekokullarda yeterli sayıda kantin ve kafeteryalar bulunmaktadır. Mediko - Sosyal Bilardo-Kafeterya öğrenci yurtlarına yakın olması nedeniyle her gün 07.30-16.30 saatleri arası hizmete açık tutulmaktadır.

**Spor Hizmetleri Şube Müdürlüğü:**

Spor Şube Müdürlüğü tarafından yürütülen hizmetler;

- Üniversitemiz öğrencilerinin sportif faaliyetlerini gerçekleştirebilmeleri için mekanlar oluşturmak, spor salonunun hazırlanması, ilgili branşlarda saha-salonların organizasyonun yapılması,

- Öğrencilerimizin sportif faaliyetler esnasında kullanacakları malzemeleri sağlamak, eşofman, forma, top, sağlık çantası ve diğer malzemelerin sağlanması,
- Öğrenci ve personelimize yönelik spor müsabakaları düzenlemek, saha, hakem, gözlemci, sağlık görevlisi ve çalıştırıcılarını Daire Başkanın onayı ile görevlendirmek,
- Değişik spor dallarında Üniversiteler arası karşılaşmalara katılmak ve müsabakalar düzenlemek Üniversiteler Spor Federasyonunca düzenlenen müsabakalara takımların hazırlanması, yarışmalara gönderilmesi, ayrıca üniversiteler arası 10 Kasım Atatürk'ü Anma Koşusu gibi organizasyona katılmak,
- Üniversitemiz Kültür-Sanat ve Spor Şenliklerinde gerçekleştirilen Sportif faaliyetleri organize etmek,
- Gençlik ve Spor İl Başkanlığı, Spor Klüp ve Kuruluşları ile işbirliği yapmak, saha organizasyonu, antrenman maçları yapmak,
- Üniversitenin mevcut spor tesislerinin bakımını yapmak, bu tesislerden geniş bir kesimin yararlanması sağlamak amacıyla gerekli önlemler almak,
- Üniversitenin tüm spor, tesis ve malzemelerinin tek elden kullanılmasını, elemanların planlı bir şekilde çalışmalarını ve bir merkezden yönetilmelerini sağlamak, spor salonunun Üniversite takımlarına ve birimlerden gelen çalışma taleplerinin organizasyonu,
- Bu çalışmalarla birlikte salonda yapılacak olan sportif faaliyetlerin yanında diğer organizasyonlara destek sağlar.

## 2012 EĞİTİM VE ÖĞRETİM YILINDA

### YAPILAN SPORTİF FAALİYETLER

29 Şubat 2012 tarihinde Adana'da yapılan Kros Türkiye Şampiyonasına Üniversitemiz bay ve bayan takımıyla katılmış. Milli Atlet Süheyla ADIYAMAN ferdi müsabakalarda Türkiye 6. sı olmuştur.

05-09 Mart 2012 tarihleri arasında Kara Elmas Üniversitesinde yapılan Badminton 1.lig Müsabakalarına katılan bay ve bayan takımımız bir alt Gruba düşmüştür.

19-26 Mart 2012 tarihleri arasında Pamukkale Üniversitesinde yapılan Satranç Türkiye Şampiyonasına Bay ve Bayan takımımız katılmış, Bayan takımımız Türkiye 10. olmuştur.

21-25 Mart 2012 Antalya'da yapılan Salon Futbol Turnuvalarına 2.lig Grup birinciliğine erkek takımımız katılmıştır.

21-25 Mart 2012 Antalya'da yapılan Salon Futbol Turnuvalarına 1. lig Grup birinciliğine bayan takımımız katılmış, Grup birincisi olarak terfi maçlarında oynamaya hak kazanmıştır.

26-29 Mart 2012 tarihleri arasında Antalya'da yapılan Tenis 2.lig Grup birinciliği müsabakalarına Erkek takımımız katılmış ve grup ikincisi olmuştur.

29 Mart 01 Nisan 2012 tarihleri arasında Antalya'da yapılan Tenis 1.lig müsabakalarına bayan takımımız katılmıştır.

09-11 Nisan 2012 tarihleri arasında Harran Üniversitesinde yapılan Halkoyunları Grup birinciliği müsabakalarına Üniversitemiz erkek halay dalında katılmıştır.

10-12 Nisan 2012 tarihleri arasında Ordu Üniversitesinde yapılan taekwondo Türkiye Şampiyonasına Bay ve Bayan takımımız katılmıştır.

10-12 Nisan 2012 tarihleri arasında Süleyman Demirel Üniversitesinde yapılan Salon Futbolu Süper Lige Yükselme Müsabakalarına katılan Üniversitemiz Grup 2. olmuştur.

13-15 Nisan 2012 Üniversite sporları Federasyonunca Ankara da yapılan Satranç Turnuvasına üniversitemiz takım halinde katılmıştır. Bireysel yarışmalarda Sporcumuz Soner AYDOĞDU birinci olmuştur.

12-17 Mayıs 2012 tarihinde Eskişehir'de yapılan Atletizm Türkiye Şampiyonasına bay ve bayan takımlarımız katılmıştır.

24-26 Mayıs 2012 tarihleri arasında Patika Doğa Sporları Kulübünün düzenlemiş olduğu 3. Artos Dağı 3537m Tırmanışına Üniversitemiz Dağ Sporları Topluluğunu temsilen 8 sporcu katılmıştır.

11 Haziran 2012 tarihinden Nemrut Krater Gölü Çevresini Kano Turu Faaliyetine Üniversitemiz Su Sporları Merkezinden 3 sporcu katılmıştır

13 Haziran 2012 tarihinde Keşiş Gölü Doğa Yürüyüşüne Faaliyetin Üniversitemiz Dağ Sporları Topluluğunu temsilen 4 sporcu katılmıştır

25 Haziran 2012 tarihleri arasında yapılan Süphan Dağı Tırmanışına 4058m Üniversitemiz Dağ Sporları Topluluğundan 3 sporcu katılmıştır

25-27 Temmuz 2012 tarihleri arasında Dağ Sporları Topluluğu, Üniversiteler Doğa Sporları ve Dağcılık Kulüpleri arasında işbirliğini geliştirme ve dostluk bağlarını kuvvetlendirmek için Van Valiliği Yüzüncü yıl Üniversitesi, Gençlik Hizmetleri ve Spor İl Müdürlüğü, Gevaş Kaymakamlığı ve Patika Sporları Kulübünce 3. Artos Dağı Tırmanışı ve Gençlik Yürüyüşü Şenliği düzenlenmiştir.

09-13 Temmuz 2012 tarihleri arasında Muğla Köyceğiz de yapılan Üniversiteler arası Yaşar sevim Plaj Hentbol Müsabakalarına Üniversitemiz Bay ve Bayan takımı katılmışlardır.

09 Eylül 2012 tarihinde Keşiş Gölü Çevresini Kano Turu Faaliyetine Üniversitemiz Su Sporları Merkezinden 8 sporcunun katılımı ile gerçekleştirilmiştir.

30 Eylül 2012 tarihinde Erçek Gölü Çevresini Kano Turu Faaliyetine Üniversitemiz Su Sporları Merkezinden 3 sporcu katılmıştır.

17 Ekim 2012 tarihinde yapılan Dağ Sporları Topluluğunu düzenlemiş olduğu Yuva Köyü Doğa Yürüyüşüne 35 sporcu katılmıştır

18 Kasım 2012 tarihinde yapılan Dağyöre Köyü Dağ Tırmanışına Dağ Sporları Topluluğunu temsilen 2 sporcu katılmıştır

25 Kasım 2012 tarihinde Piramit tepe Tırmanışına Dağ Sporları Topluluğunu temsilen 2 sporcu katılmıştır.

04 Aralık 2012 tarihinde yapılan Erek Dağı Tırmanışına 3204m Dağ Sporları Topluluğunu temsilen 2 sporcu katılmıştır

04-08 Aralık 2012 tarihleri arasında Kars Kafkas Üniversitesinde yapılan Üniversiteler arası Voleybol 2.lig Grup Birinciliği Müsabakalarına Erkek ve bayan takımlarımız katılmıştır. Erkek takımımız 7 Üniversitenin katıldığı müsabakalarda Grup birincisi olmuştur. Üniversitemiz 2013-2014 Eğitim Öğretim Yılında 1. Ligde mücadele edecektir.

11-15 Aralık 2012 tarihleri arasında Sivas Cumhuriyet Üniversitesinde yapılan Hentbol 2.lig Grup Birinciliği Müsabakalarına Erkek ve Kız takımlarımız katılmışlardır.

15-16 Aralık 2012 tarihleri arasında Haran Üniversitesinde yapılan Halkoyunları Çalıştayına 1 Öğretim Elemanı ile 1 Personel katılmıştır

18-22 Aralık 2012 tarihleri arasında Gümüşhane de yapılan Üniversiteler arası Basketbol 2. lig Grup Birinciliği Müsabakalarına Erkek ve bayan takımlarımız katılmıştır. Erkek takımımız 9 Üniversitenin katıldığı müsabakalarda Grup ikincisi, Bayan takımımız ise 7 Üniversitenin katıldığı müsabakalarda Grup ikincisi olarak 2013-2014 Eğitim Öğretim Yılında 1. Ligde mücadele edecektir

29-30 Aralık 2012 tarihleri arasında Patika Doğa Sporları Kulübünün düzenlemiş olduğu Artos Dağı Kış Tırmanışına Üniversitemiz Dağ Sporları Topluluğunu temsilen 2 sporcu katılmıştır.

### **Kültür Hizmetleri Şube Müdürlüğü**

Üniversitemiz öğrencilerinin boş vakitlerini değerlendirmek, doğru yönlendirilmelerini sağlamak, yararlı alışkanlıklar edinmelerine yardımcı olmak, yaptıkları çalışmaların sergilenmesi ve tanıtılmasına imkan tanımak boş zamanlarını değerlendirmeleri için gerekli ortamı hazırlamak, güzel sanatlarla ilgili faaliyetlere katılmalarını sağlamak ve kültürel faaliyetleri organize etmek amacıyla Kültür Şube Müdürlüğümüzce çeşitli etkinlikler gerçekleştirilmektedir.

### **Kültür Şube Müdürlüğü tarafından yürütülen etkinlikler;**

- Üniversitemiz Öğrencilerinin ve personelin ilgi alanlarını tespit ederek boş zamanlarını değerlendirmeleri için gerekli ortamı hazırlamak,

- Öğrenci ve Personelin kültürel faaliyetlerde bulunabilecekleri mekanları oluşturmak, Kültür ve Spor Salonunda kültürel faaliyetlerin yapılabilmesi için sahne, ses, ışık sistemlerinin oluşturulması, kulislerin düzenlenmesi,
- Kültürel faaliyetleri organize etmek, bu faaliyetlerde ilgili kuruluşlarla işbirliği yapmak, çevre gezileri düzenlemek ; Tiyatro, konser, konferans, sergiler organize etmek,
- Ayrıca, Kültür, Sanat ve Spor Şenlikleri kutlamaları, Nevruz Kutlamaları, Üniversitemizin açılış ve mezuniyet kutlamaları organizasyonları yapılmak,
- Kültür ve Sanat faaliyetlerinde ihtiyaç duyulan malzemeleri temin etmek,
- Üniversitemiz birimlerinden gelen kültür ve sanat faaliyetleri ile ilgili talepleri değerlendirmek,
- Daire Başkanının vereceği diğer görevleri yapmaktır.

Üniversitemizde 26 Adet (Fotoğraf Topluluğu, Çevre Topluluğu, Tiyatro Topluluğu, Felsefe Topluluğu, Matematik Topluğu, Edebiyat Topluluğu, Havacılık Topluluğu, Satranç Topluluğu, Dans Topluluğu, Toplum Gönüllüleri Topluluğu, Gıda Mühendisliği Topluluğu, Sosyoloji Topluluğu, Halk Oyunları Topluluğu, Jeoloji Topluluğu, Kuş Gözlem Topluluğu, Van Kedisini Koruma Topluluğu, Okul Öncesi Topluluğu, Ekonomi Topluluğu, Turkmisc Topluluğu, Sinema Topluluğu, Genç Girişimciler Topluluğu, Erasmus Topluluğu, Tarih Topluğu, Rock Topluluğu, Doğal Hayatı Koruma Topluluğu, Ebru Topluluğu) Öğrenci Topluluğu faaliyet göstermekte ve her geçen gün yenileri oluşturulmaktadır.

**2012 EĞİTİM-ÖĞRETİM YILINDA ÜNİVERSİTEMİZ PROF.DR. CENGİZ ANDIÇ KÜLTÜR MERKEZİNDE GERÇEKLEŞTİRİLEN FAALİYETLER VE ÜNİVERSİTEMİZİ TEMSİLEN FAALİYETLERE KATILAN ÖĞRENCİLER**

12.01.2012	Toplantı	Ankara'da yapılan <b>Türkiye Ulusal Öğrenci Konsey toplantısına</b> Üniversitemiz Öğrenci Konsey Başkanı katılmıştır.
27-29.01.2012	Toplantı	İstanbul'da yapılan <b>Türkiye Ulusal Öğrenci Konseyi 2012 yılı Genel Kurul toplantısına</b> Üniversitemiz Öğrenci Konsey Başkanı katılmıştır.
11-12.02.2012	Çalıştay	Diyarbakır'da düzenlenen <b>Bölgesel Gençlik Çalıştayına</b> 6 öğrenci 1 öğretim elemanı katılmıştır
16-17.02.2012	Toplantı	Ankara da yapılan <b>Sosyoloji Kongresi</b> 1.temsilciler toplantısına 2 öğrencimiz katılmıştır
16-19.02.2012	Toplantı	Tekirdağ Namık Kemal Üni.de yapılan <b>Türkiye Ulusal Öğrenci Konseyi Yönetim Kurulu toplantısına</b>

		Üniversitemiz Öğrenci Konsey Başkanı katılmıştır.
13-19.03.2012	Toplantı	Antalya Akdeniz Üni.de düzenlenen <b>Toplantıya</b> Üniversitemiz Öğrenci Konsey Başkanı katılmıştır.
22-23.03.2012	Çalıştay	İstanbul 7.Tepe Üni.de yapılan <b>VI.Engelsiz Üniversiteler çalıştayına</b> 1 İdari 1 Akademik personel katılmıştır.
23-24.03.2012	Çalıştay	Türkiye Ulusal Öğrenci Konseyi ile Gençlik ve Spor Başkanlığı tarafından Ankara da düzenlenen <b>Anayasa Çalıştayına</b> Üniversitemiz Öğrenci Konsey Başkanı katılmıştır
25-26.03.2012	Çalıştay	Türkiye Ulusal Öğrenci Konseyi ile TOBB tarafından Samsun da düzenlenen <b>Anayasa Çalıştayına</b> Üniversitemiz Öğrenci Konsey Başkanı katılmıştır
19-21.04.2012	Toplantı	YÖK Bşk.ca Erzurum da düzenlenen <b>Bölge Toplantısına</b> Üniversitemiz Öğrenci Konsey Başkanı katılmıştır
25.04.2021	Yürüyüş	Türkiye Ulusal Öğrenci Konseyi Başkanlığı tarafından Çanakkale de düzenlenen <b>57. Çanakkale Alay Yürüyüşüne</b> Üniversitemizi temsilen 60 Öğrenci katılmıştır
28.04.2012	Kutlama programı	Üni.Çiftlik Hayvanları Yetiştiriciliği Topluluğunca Veteriner <b>Hekimler Günü Kutlama Programı</b> düzenlenmiştir.
02.05.2012	Aşıklar Gecesi	Üni. Van Gölü Çevresi Tarihi Eserle ve Kültürel Değerleri AUM Müdürlüğünce <b>Aşıklar Gecesi</b> <b>Düzenlenmiştir.(AŞIKLARDAN; Poyrazoğlu, çağları, Celali, Süphani, Ergani, Turabi, Orhan Üstündağ ve Aşık katılmışlardır)</b>
03-05.05.2012	Kongre	İstanbul Üni.ce düzenlenen <b>14.Uluslararası Bilimsel Araştırma Kongresine</b> Üniversitemizi temsilen 12 öğrenci katılmıştır.
02-05.05.2012	Çalıştay	Ankara Üni.Veteriner Fak.ce düzenlenen <b>Veteriner Hekim Öğrenci Diyaloğu Programına</b> Üniversitemizi temsilen 8 öğrenci katılmıştır.
04-06.05.2012	Kongre	Ankara Üni.ce düzenlenen <b>18.Ulusal Sosyoloji Öğrenci Kongresine</b> Üniversitemizi temsilen 30 öğrenci katılmıştır.
04-06.052012	Şenlik	Mersinde düzenlenen <b>14.Nevit Kodallı Çok Sesli Korolar şenliğine</b> Üniversitemizi temsilen 39 öğrenci 2 Akademik personel Katılmıştır
04-07.05.2012	Festival	Siirt'te düzenlenen <b>GAP Genç Festivaline</b> Üniversitemizi temsilen Tiyatro Topluluğundan 12 öğrenci katılmıştır.
05-11.05.2012	Kurultay	Eskişehir Üni.ce düzenlenen <b>BÖTE Öğrenci Kurultayına</b>

		Üniversitemizi Temsilen Eğt.Fak.BÖTE Bölümünden 25 öğrenci ve 2 Akademik personel katılmıştır
09.05.2012	Konser	Üni. Van Gölü Çevresi Tarihi Eserle ve Kültürel Değerleri AUM Müdürlüğünce <b>Türk Halk Müziği Konseri Düzenlenmiştir( SANATÇILAR; Emel TAŞÇIOĞLU, Gülşen KUTLU, Nursaç DOĞANIŞIK)</b>
10.05.2012	Toplantı	Dicle Üniversitesi İlahiyat Fakültesince Düzenlenen <b>Platform</b> Toplantısına Üniversitemizi temsilen 2 öğrenci katılmıştır.
11-14.05.2012	Turnuva	ODTÜ.ce Kuzey Kıbrıs Kampüsün de düzenlenen <b>14.Ulusal Türkiye Münazara Turnuvasına</b> Üniversitemizi temsilen 6 öğrenci katılmıştır
13-19.05.2012	Şura	Türkiye Ulusal Öğrenci Konsey Baş.ca Ankara da düzenlenen <b>Gençlik Şurasına</b> Üniversitemizi temsilen 45 öğrenci katılmıştır.
15.05.2012	konser	Üniversitemizde düzenlenen <b>Türk Halk Müziği Konseri (SANATÇILAR; Musa EROĞLU, Güler DUMAN)</b>
15-17.05.2012	Konser	Üni. Van Gölü Çevresi Tarihi Eserle ve Kültürel Değerleri AUM Müdürlüğünce düzenlenen <b>Türk Sanat Müziği Konseri (SANATÇILAR; Melahat GÜLSES, Ahmet ÖZHAN)</b>
16-18.05.2012	Şenlik	Akdeniz Üniversitesince düzenlenen <b>Uluslararası Akdeniz Gençlik Şenliğine</b> Üniversitemizi temsilen 1 idari, 3 öğretmen, 2 Müzisyen ve 17 öğrenci katılmıştır.
20-27.05.2012	Festival	Üniversitemiz Tiyatro Topluluğu tarafından <b>YYÜ sanat Günleri Festivali</b> düzenlenmiştir.
21-23.05.2012	şenlik	Kahramanmaraş Sütçü İmam Üniversitesince düzenlenen <b>II.Bahar Etkinliklerine</b> Üniversitemizi temsilen 3 öğrenci katılmıştır
23-25.05.2012	Etkinlik	Üniversitemiz Eğitim Fak. Güz.San.Böl.Resim ve Müzik Anabilim Dalları tarafından Erzurum Atatürk Üni.de <b>Resim sergisi ve konser</b> verilmek üzere 3 idareci 42 öğrenci görevlendirilmiştir.
11.06.2012	Konser	Öğrenci Konsey Başkanlığınca düzenlenen <b>Kardeş Türküler konseri</b>
13-14-15.06.2012	Toplantı	Türkiye Ulusal Konsey Başkanlığınca Isparta Süleyman Demirel Üniversitesinde düzenlenen <b>toplantıya</b> Üniversitemiz Konsey Başkanı katılmıştır.
18.06.2012	Konser	Öğrenci Konsey Başkanlığınca düzenlenen <b>Grup Harman</b>



		<b>konseri</b>
<b>06-07.07.2012</b>	Kültür Değişimi	Uluslar arası Öğrenci Değişimi Ajansı ile Üniversitemiz Öğrenci Konseyi işbirliği ile düzenlenen ve 50 Koreli öğrenci tarafından <b>Kültür Değişimi Programı</b> düzenlenmiştir
<b>03-07.09.2012</b>	Şenlik	Üniversitemizce <b>2012-2013 Eğitim-Öğretim Yılı Kayıt şenliği</b> düzenlenmiştir.
<b>05-07.12.2012</b>	Kongre	Sağ.Kült.ve Spor Dai.Bşk. Bilimsel Araştırma ve Kongre Topluluğunca Düzenlenen II.Uluslararası Veteriner Öğrenci Kongresi düzenlenmiştir.
<b>17-21.12.2012</b>	Toplantı	UNIP ve Üniversitemiz işbirliğince düzenlenen UNIP toplantısı düzenlenmiştir.
<b>18.12.2012</b>	Tören	Üniversitemizin 2012-2013 Akademik Yılı açılış Töreni düzenlenmiştir.
<b>25.12.20012</b>	Panel	Valilik ve Üniversitemizce düzenlenen Van Akademisyenleri ve Sanayicileri Buluşma Paneli düzenlenmiştir.
<b>28.12.2012</b>	Tiyatro	Sağ.Kült.ve Spor Dai.Bşk.Tiyatro Topluluğunca Düzenlenen Tiyatro gösterimi düzenlenmiştir.

## HUKUK MÜŞAVİRLİĞİ

### Müşavirliğin Temel Amaçları, Çalışma Esasları ve İlkeleri:

Üniversitemiz Hukuk Müşavirliği, '124 Sayılı Yükseköğretim Üst Kuruluşları ile Yükseköğretim Kurumlarının İdari Teşkilatı Hakkında Kanun Hükmünde Kararname'nin 35. maddesi gereğince,

- Üniversitenin, öğrencileri ile diğer kişi ve kurumlarla olan anlaşmazlık ve uyuşmazlıklarında adli ve idari mercilerde Üniversitemizin haklarını savunmak,
- Üniversitenin tasarruflarının yürürlükteki kanunlara uygun olarak icrasında idareye yardımcı olmak,
- Verilecek benzeri diğer görevleri yerine getirmek için kurulmuş idari birimdir.

Ayrıca Hukuk Müşavirliği,

- Rektörlük, Genel Sekreterlik ve diğer birimler ile taşra teşkilatından intikal ettirilen ve hukuki, mali ve cezai sonuç oluşturabilecek tüm konular hakkında hukuki görüş bildirmekle,

- Hukuki ihtilaflara meydan vermemek için, Üniversitemizin menfaatlerini koruyucu ve anlaşmazlıklara çözüm getirici hukuki tedbirleri zamanında almakla,
- Üniversite adına akdedilecek sözleşme ve anlaşmaların, hukuki ihtilaf doğurmayacak şekilde ve Üniversitemizin menfaatleri doğrultusunda yapılmasına yardımcı olmakla,
- Üniversitemiz personeli hakkında veya diğer konularda düzenlenen, Rektör ve Genel Sekreter tarafından havale edilen inceleme ve soruşturma raporlarını inceleyerek meri mevzuatın gerektirdiği takibat ve işlemleri ifa etmekle,
- Rektörlükçe görüş alınmak üzere gönderilen kanun, tüzük ve yönetmelik taslakları hakkında hukuki görüş bildirmekle,
- Üniversitemiz lehindeki veya aleyhindeki her türlü dava ve icra takiplerini merkezden veya gerektiğinde mahallinde takip etmekle,
- Üniversitemiz adına ihtarname, ihbarname düzenlemek, adli ve idari yargı mercileri ile icra daireleri ve noterden Üniversitemize yapılacak tebliğlere cevap vermekle,
- Adli ve idari yargı mercileri, icra müdürlükleri ile resmi ve özel kurum ve kuruluşlar nezdinde görev alanı ile ilgili olarak Rektörlük Makamı'nı temsil etmekle,
- Rektörlük Makamı'nca verilen ve mevzuatta öngörülen benzeri görevleri yapmakla yükümlüdür.

### **BASİMEVİ MÜDÜRLÜĞÜ**

#### **Tarihçesi:**

Yüzüncü Yıl Üniversitesi Basımevi Müdürlüğü, 1986 yılında Genel Sekreterliğe bağlı bir birim olarak hizmet vermeye başlamıştır. Faaliyete geçtiği tarihten 1991 yılına kadar hizmetlerini 1 personel ve 3 makine (ABDick baskı makinesi, elektrostatik master film makinesi ve giyotin kağıt kesme makinesi) ile sürdürmüştür. Personel sayısı 1991-1994 yılları arasında 4'e çıkarılmıştır. 1994 yılında Basımevi Müdürlüğü Üniversite Döner Sermaye İşletme Müdürlüğü'ne bağlanmıştır. Bu tarihten günümüze kadar Basımevi Müdürlüğü, Döner Sermaye İşletme Müdürlüğü'ne bağlı bir birim olarak hizmet vermeye devam etmiş, personel sayısı 7'ye, makine sayısı ise Basımevi Müdürlüğü'nün kendi gelirleri ve Rektörlük desteği ile 11'e çıkarılmıştır.

#### **Uygulamaları ve İlkeleri:**

Basımevi Müdürlüğü ofset baskı teknolojisine sahip olup, Üniversite Döner Sermaye İşletme Müdürlüğü bünyesinde, Yüzüncü Yıl Üniversitesi ve Üniversiteye bağlı tüm birimlerin kitap, dergi, bülten, davetiye ve her türlü matbu evrakının basım ve ciltleme işlerini yapmaktadır. Ayrıca, bazı resmi veya özel kurum ve kuruluşların işleri de ücret

karşılığı ve fatura ibraz edilerek yapılmaktadır. Yapılan işlerde kalite, ucuzluk ve hız her zaman genel prensip olarak kabul edilmiştir.

### Çalışma Esasları:

Basımevi Müdürlüğü'nün yapmış olduğu her türlü baskı ve ciltleme hizmetleri ücret karşılığı yapılmaktadır. Basımevi Müdürlüğü'nün kendisine ait bir bütçesi bulunmadığından ve Üniversite Döner Sermaye İşletme Müdürlüğü'ne bağlı bir birim olarak faaliyet göstermesinden dolayı, elde edilen gelirler peşin ödemelerde bir sayman mutemedi tarafından tahsil edilmektedir. Peşin ödeme ile yapılmayan işlerde ise, talep formu Üniversite Döner Sermaye Saymanlığı'na iletilmekte ve ilgili birime faturalama yolu ile tahsil işlemi gerçekleştirilmektedir.

### Basımevi Müdürlüğü'nün Sahip Olduğu Teknik Donanım:

- Roland Ofset Baskı Makinesi : Renkli ve siyah-beyaz olmak üzere karton, kuşe kağıt ve her türlü kağıda kaliteli baskı yapar. Baskı ebadı 48x66 cm'dir.
- ABDick Baskı Makinesi : Tek renk olmak üzere, I. hamur ve II. hamur kağıda baskı yapar. Baskı ebadı 30x42 cm'dir.
- Riso Baskı Makinesi : Orijinal yazıdan otomatik kalıpla baskıya geçen sınav soruları gibi sayısı az olan matbu evrak işlerinde kullanılır.
- Silver Master Film Makinesi : Kopyayı direkt kağıttan alan pozitif film çekip, negatif baskı yapar. Film ebadı 55x72 cm'dir.
- Elektrostatik Master Film Makinesi : Kopyayı direkt kağıttan alan tek renkli baskılarda kullanılır.
- Kontak Şase : Roland baskı makinesinde basılacak renkli baskı, zemin ve her türlü yazıyı aydınlatır veya şeffaf filmde kalıba geçişi yüksek ışık gücüyle sağlayan makinedir.
- Kalıp Banyo Makinesi : Çinko kalıpları kimyevi ilaçlar yardımıyla banyo yapar ve baskıya hazır hale getirir.
- Cilt Makinesi : Otomatik olarak kitaplara kapak geçirip, 450 sayfaya kadar 175 derecelik sıcak tutkalla sağlam cilt yapar.
- Harman Makinesi : 15 istasyona sahip, elle beslemeli, her seferinde 30 sayfa otomatik olarak kitap ve dergi işlerinin harmanında kullanılır.
- Giyotin : Kağıt kesim işlerinde kullanılır.
- Numaratör Makinesi : Baskıdan sonra seri numara gerektiren evraklara numara baskısı yapar.
- CTP Renk Ayrım Cihazı : Pozlamayı bilgisayardan ozasol kalıba doğrudan yapar ve renk ayrımını el değmeden baskı haline getirir.

## 6- Yönetim ve İç Kontrol Sistemi

Üniversitemizde yönetim ve iç kontrol sistemi 5018 sayılı Kamu Mali Yönetimi ve Kontrol Kanununun 55, 56, 57 ve 58. maddelerine dayanılarak hazırlanan İç Kontrol ve Ön Mali Usul ve Esaslara göre yürütülmekte olup, 2012 yılı başında üst yönetici tarafından 31/12/2005 tarihinde yayınlanan Harcama Yetkilileri Hakkında Genel Tebliğde (1 seri nolu) belirtilen hükümlere göre Harcama Birimlerinin Harcama Yetkilileri yetkilendirilmiş, Harcama Yetkilileri tarafından da Gerçekleştirme Görevlileri görevlendirilmiştir.

31.12.2005 tarih ve 26040/3. Mükerrer sayılı Resmi Gazetede yayımlanan İç Kontrol ve Ön Mali Kontrole İlişkin Usul ve Esaslar Hakkında Yönetmelik Hükümlerine göre, Üniversitemizin Ön Mali Kontrol İşlemler Yönergesi hazırlanarak yürürlüğe konulmuştur.

Harcama Birimlerinde süreç kontrolü yapılır. Süreç Kontrolünde, her bir işlem daha önceki işlemlerin kontrolünü içerecek şekilde tasarlanır ve uygulanır. Mali işlemlerin yürütülmesinde görev alanlar, yapacakları işlemde önceki işlemleri de kontrol eder.

Üniversitemizde 2012 yılı Bütçesi kapsamında alınan mal ve hizmetler, kaynakların etkili, ekonomik ve verimli kullanılmasını sağlayacak şekilde Mali hizmetler birimi, Harcama Yetkilileri, Gerçekleştirme Görevlileri ve diğer ilgili personel tarafından yukarıda belirtilen yönetmelik hükümleri ve ilgili mevzuata göre yerine getirilmiştir.

## II- AMAÇ ve HEDEFLER

### A. İdarenin Amaç ve Hedefleri

- Öğrencilerini;
  - a) ATATÜRK inkılapları ve ilkeleri doğrultusunda ATATÜRK milliyetçiliğine bağlı,
  - b) Türk milletinin milli, ahlaki, insani, manevi ve kültürel değerlerini taşıyan, Türk olmanın şeref ve mutluluğunu duyan,
  - c) Toplum yararını kişisel çıkarının üstünde tutan, aile, ülke ve millet sevgisi ile dolu,
  - d) Türkiye Cumhuriyeti Devletine karşı görev ve sorumluluklarını bilen ve bunları davranış haline getiren,
  - e) Hür ve bilimsel düşünce gücüne, geniş bir dünya görüşüne sahip, insan haklarına saygılı,

- f) Beden, zihin, ruh, ahlak ve duygu bakımından dengeli ve sağlıklı şekilde gelişmiş,
- g) ilgi ve yetenekleri yönünde yurt kalkınmasına ve ihtiyaçlarına cevap verecek, aynı zamanda kendi geçim ve mutluluğunu sağlayacak bir mesleğin bilgi, beceri, davranış ve genel kültürüne sahip, vatandaşlar olarak yetiştirmek.
- Türk Devletinin ülkesi ve milletiyle bölünmez bir bütün olarak, refah ve mutluluğunu artırmak amacıyla; ekonomik, sosyal ve kültürel kalkınmasına katkıda bulunacak ve hızlandıracak programlar uygulayarak, çağdaş uygarlığın yapıcı, yaratıcı ve seçkin bir ortağı haline gelmesini sağlamak,
  - Yükseköğretim kurumları olarak yüksek düzeyde bilimsel çalışma ve araştırma yapmak, bilgi ve teknoloji üretmek, bilim verilerini yaymak, ulusal alanda gelişme ve kalkınmaya destek olmak, yurt içi ve yurt dışı kurumlarla işbirliği yapmak suretiyle bilim dünyasının seçkin bir üyesi haline gelmek, evrensel ve çağdaş gelişmeye katkıda bulunmaktadır.

STRATEJİK AMAÇ -1-	BİLİMSEL ARAŞTIRMA ETKİNLİKLERİNİN GELİŞTİRİLMESİ
STRATEJİK HEDEF-1.1	Yayınların Sayısının ve Niteliğinin Arttırılması
STRATEJİK HEDEF-1.2	Bilimsel Araştırmalar için Ayrılan Finansal Kaynakların Geliştirilmesi, Araştırma Alt Yapısını Geliştirmek
STRATEJİK HEDEF-1.3	Araştırma Ürünlerinin Arttırılması
STRATEJİK HEDEF-1.4	aratıcılığı Destekleme Sistemlerinin Geliştirilmesi ve Yenilikçiliğin Özendirilmesi
STRATEJİK HEDEF-1.5	Araştırma Faaliyet Ürünlerinin Etkili Olarak Duyurulması ve Yayılmasını Sağlamak
STRATEJİK HEDEF-1.6	Üniversite ve Akademik Birimler Düzeyinde "Öncelikli Disiplinlerarası Araştırma" Alanları Belirleme ve Destek Mekanizmalarının Kurulması
STRATEJİK HEDEF-1.7	Bilimsel Toplantıların Düzenlenmesi ve Katılımın Teşvik Edilmesi
STRATEJİK HEDEF-1.8	Toplumun öncelikli sorunlarını belirlemek için anket ve alan çalışmaları yapmak, sonuçlarını veri tabanına aktarmak
STRATEJİK AMAÇ -2-	EĞİTİM KALİTESİNİN VE ÖĞRENCİ MEMNUNİYETİNİN ARTTIRILMASI

STRATEJİK HEDEF-2.1	Lisans eğitiminin kalitesinin artırılması
STRATEJİK HEDEF-2.2	Öğrenci gelişiminin desteklenmesi (akademik, sosyal ve kişisel)
STRATEJİK HEDEF-2.3	“öğrenci” yetiştirmeye yönelik olarak eğitim programları ve “ders dışında” verilecek desteklerin artırılması
STRATEJİK HEDEF-2.4	Öğrenci kullanımına sunulan eğitim, çalışma mekanlarının iyileştirilmesi araştırma alanları ve
STRATEJİK HEDEF-2.5	Eğitim programlarının uluslararası standartlara uyumunun ve akreditasyon süreçlerine katılımın desteklenmesi
STRATEJİK HEDEF-2.6	Öğrenci – öğretim elemanı iletişiminin artırılması
STRATEJİK HEDEF-2.7	Öğretim tekniklerinin geliştirilmesi
STRATEJİK HEDEF-2.8	Disiplinlerarası eğitim-öğretim etkinliklerini artırıcı program düzenlemelerinin yapılması
STRATEJİK HEDEF-2.9	Öğrencinin yönetime katılımına ilişkin yaptırımlar konusunda uygulamaya geçmek
STRATEJİK HEDEF-2.10	Mezun Bilgi Sistemi’nin kullanıma sokulmasını sağlamak
STRATEJİK HEDEF-2.11	Akademik birimler arasında öğrenci iletişim ve etkileşimin artırılması
STRATEJİK HEDEF-2.12	Lisansüstü eğitimin iyileştirilmesi
<b>STRATEJİK AMAÇ -3-</b>	<b>KURUM KİMLİĞİNİN VE KÜLTÜRÜNÜN GÜÇLENDİRİLMESİ</b>
STRATEJİK HEDEF-3.1	Etkin bir idari yapının kurulması
STRATEJİK HEDEF-3.2	Üniversitenin kurum kültürünün ve kimliğinin geliştirilmesi
STRATEJİK HEDEF-3.3	Tüm paydaşlarla sürekli iletişimi sağlamak
STRATEJİK HEDEF-3.4	Toplumsal ilişkilerin düzenlenmesinde Basın ve Halkla İlişkiler birimlerinin yeniden yapılanması
STRATEJİK HEDEF-3.5	Kamuya yönelik danışmanlık ve rehberlik hizmetlerine ağırlık verilmesi
STRATEJİK HEDEF-3.6	Halka yönelik ürün ve hizmetlerin nicelik ve nitelik yönünden geliştirilmesi
STRATEJİK HEDEF-3.7	Birimler arasındaki işbirliği ve iletişimi sağlamak ve güçlendirmek.
<b>STRATEJİK AMAÇ -4-</b>	<b>ÜNİVERSİTE ALT YAPISININ GELİŞTİRİLMESİ</b>

STRATEJİK HEDEF-4.1	Tüm birimlerin bağımsız fiziki mekanlara sahip olmasını sağlamak için yerleşke düzeninin yeniden yapılanması
STRATEJİK HEDEF-4.2	Tüm kullanım alanlarının işlev ve gereksinimlerine göre yeniden düzenlenip fiziksel alt yapının yeterli niteliğe ulaşması
STRATEJİK HEDEF-4.3	İçinde yaşamaktan mutluluk duyulan bir yerleşkeye sahip olunması
<b>STRATEJİK AMAÇ -5-</b>	<b>NİTELİKLİ ÖĞRETİM ÜYESİ YETİŞTİRMEK</b>
STRATEJİK HEDEF-5.1	Akademik personel niteliğinin artırılması ve üstün niteliklerin korunmasına yönelik çalışmaların yapılması
STRATEJİK HEDEF-5.2	Öğretim elemanlarının akademik gelişim ve bilimsel üretimlerinin artırılmasını sağlayan ortam ve olanaklar hazırlamak
STRATEJİK HEDEF-5.3	Ulusal ve uluslararası üniversiteler ve araştırma kurumları ile iletişim ve işbirliğinin artırılması
STRATEJİK HEDEF-5.4	Öğretim elemanlarının, bilimsel üretimlerini paylaşma, izleme ve disiplinlerarası çalışma alanlarında bilgilenme çabalarının desteklenmesi
STRATEJİK HEDEF-5.5	Öğretim elemanlarının evrensel etik değerlerin korunması ve geliştirilmesinde gösterdikleri bilimsel çabalarının yoğunlaşmasını sağlamak
<b>STRATEJİK AMAÇ -6-</b>	<b>İDARİ YAPININ GÜÇLENDİRİLMESİ VE ETKİN DURUMA GETİRİLMESİ</b>
STRATEJİK HEDEF-6.1	Yönetim sisteminin paylaşımcı, şeffaf, hesap verebilir anlayışla, birimlerin verimliliğini arttırmaya yönelik olarak örgütlenme yapısının geliştirilmesi.
STRATEJİK HEDEF-6.2	Toplam Kalite Yönetimi çalışmalarını tamamlamak
STRATEJİK HEDEF-6.3	<i>Stratejik Planın</i> uygulamaya konulması, izlenmesi ve değerlendirilmesi amacıyla gerekli mekanizmaların oluşturulması
<b>STRATEJİK AMAÇ -7-</b>	<b>TÜM PAYDAŞLARLA İLİŞKİLERİN GELİŞTİRİLMESİ</b>
STRATEJİK HEDEF-7.1	Paydaşlarla iletişim ve işbirliği altyapısının geliştirilmesi
STRATEJİK HEDEF-7.2	Toplumun öncelikli sorunlarına yönelik faaliyetlerin ve topluma açık hizmetlerin desteklenmesi
STRATEJİK HEDEF-7.3	Üniversite-sanayi işbirliğinin kurulması
STRATEJİK HEDEF-7.4	Kariyer ve insan kaynakları merkezinin kurulması

## B. Temel Politikalar ve Öncelikler

Yüzüncü Yıl Üniversitesi, içinde bulunduğu coğrafya dikkate alındığında, geniş bir bölgeye hitap etmektedir. Bu yüzden özellikle sağlık hizmetlerine ilişkin sadece Van'ın değil, bütün bölgenin büyük beklentilerini karşılamak durumundadır. Araştırma hastanesi, tıbbi araç-gereç bakımından bölgenin en gelişmiş kurumlarından biri olmakla beraber bina ve personel açısından sağlık hizmetlerine olan bu yüksek talebi karşılayacak durumda değildir. Bölgenin ihtiyacı göz önüne alınarak, Üniversite hastanesini bölgede büyük bir sağlık merkezi haline getirmek öncelikli hedeflerimizdendir.

Eğitim, Ziraat, Fen-Edebiyat ve Veteriner gibi eskiden kurulmuş fakültelerin çağdaş normlara ulaştırılmaları, yeni kurulan İktisadi ve İdari Bilimler Fakültesi, Mühendislik-Mimarlık Fakültesi, Güzel Sanatlar Fakültesi, Diş Hekimliği Fakültesi ve Erciş İşletme Fakültesi'nin ise hızlı biçimde faaliyete geçirilmeleri planlanmış, Eczacılık, Orman, İletişim gibi yeni fakülteler ve yeni bazı bölümlerin açılması için Yükseköğretim Kurulu Başkanlığı'na başvuruda bulunulmuştur.

Üniversitemizin, araştırma etkinliklerini yoğunlaştıracak ve bulunduğumuz bölgenin uygulama alanı ile entegrasyonunu sağlayacak bir diğer öncelikli projesi ise **'Van Gölü Havzası Kalkınma Enstitüsü'**nün kurulması çalışmasıdır.

Meslek yüksekokulları, Üniversitemizin, tüm yöremize yayılmış çok önemli eğitim kurumlarıdır. Bunlarında, ciddi kaynak sağlanarak en kısa sürede sorunlarını çözmelerine destek olunacaktır. Yeni kurulan Başkale, Meslek Yüksekokullarının fiziki alt yapı ve kadro sorunları henüz çözülememiştir. Ancak bu yönde ciddi adımlar atılmıştır.

Tüm bu birimlerde yer alan bazı alanlar bölgemiz için özel önem taşımaktadır. Bunlardan bazıları Jeoloji, Arkeoloji, Biyoloji, Sosyoloji, Uluslararası İlişkiler vb. konulardır. Yüzüncü Yıl Üniversitesi'ni diğer üniversitelerden farklı ve özel yapabilecek bu türden alanların hızla geliştirilmeleri öncelikli diğer konular olarak değerlendirilmektedir.

## III- FAALİYETLERE İLİŞKİN BİLGİ VE DEĞERLENDİRMELER

### A- Mali Bilgiler

#### 1- Bütçe Uygulama Sonuçları

##### 1.1-Bütçe Giderleri



## KURUMSAL SINIFLANDIRMAYA GÖRE BÜTÇE GİDERLERİ İÇMALİ

YILI: 2012  
(TL)

KURUMU : 3828 Yüzüncü Yıl Üniversitesi

I	KURUMSAL KOD			AÇIKLAMA	TOPLAM ÖDENEK	GÖNDERİLEN ÖDENEK	BÜTÇE GİDERİ	ÖDENEK ÜSTÜ GİDER	İPTAL EDİLEN ÖDENEK	ERTESİ YILA DEVREDİLEN ÖDENEK
	II	III	IV							
38	28	00	01	YÜZÜNCÜ YIL ÜNİVERSİTESİ YÜZÜNCÜ YIL ÜNİVERSİTESİ ÜST YÖNETİM AKADEMİK VE İDARİ BİRİ GENEL TOPLAM	308.698.110,85 308.698.110,85 308.698.110,85 308.698.110,85	288.136.857,19 288.136.857,19 288.136.857,19 288.136.857,19	288.136.857,19 288.136.857,19 288.136.857,19 288.136.857,19	0,00 0,00 0,00 0,00	20.377.807,04 20.377.807,04 20.377.807,04 20.377.807,04	183.446,62 183.446,62 183.446,62 183.446,62

## FONKSİYONEL SINIFLANDIRMAYA GÖRE BÜTÇE GİDERLERİ İÇMALI

YILI: 2012  
(TL)

KURUMU : 3828 YÜZÜNCÜ YIL ÜNİVERSİTESİ

KODU	AÇIKLAMA	TOPLAM ÖDENEK	GÖNDERİLEN ÖDENEK	BÜTÇE GİDERİ	ÖDENEK ÜSTÜ GİDER	İPTAL EDİLEN ÖDENEK	ERTESİ YILA DEVREDİLEN ÖDENEK
01	GENEL KAMU HİZMETLERİ	19.838.169,00	19.024.771,41	19.024.771,41	0,00	911.387,59	0,00
02	SAVUNMA HİZMETLERİ	13.200,00	11.156,73	11.156,73	0,00	2.043,27	0,00
03	KAMU DÜZENİ VE GÜVENLİK HİZMETLERİ	2.915.000,00	2.858.128,58	2.858.128,58	0,00	56.871,42	0,00
07	SAĞLIK HİZMETLERİ	40.175.100,00	39.760.810,32	39.760.810,32	0,00	414.289,68	0,00
08	DİNLENME, KÜLTÜR VE DİN HİZMETLERİ	1.678.820,00	945.132,54	945.132,54	0,00	733.687,46	0,00
09	EĞİTİM HİZMETLERİ	243.979.821,85	225.536.857,61	225.536.857,61	0,00	18.259.517,62	183.446,62
	<b>GENEL TOPLAM</b>	<b>308.698.110,85</b>	<b>288.136.857,19</b>	<b>288.136.857,19</b>	<b>0,00</b>	<b>20.377.807,04</b>	<b>183.446,62</b>

## EKONOMİK SINIFLANDIRMAYA GÖRE BÜTÇE GİDERLERİ İCMALI

YILI: 2012  
(TL)

KURUMU : 3828 YÜZÜNCÜ YIL ÜNİVERSİTESİ

EKONOMİK KOD	AÇIKLAMA		TOPLAM ÖDENEK	GÖNDERİLEN ÖDENEK	BÜTÇE GİDERİ	ÖDENEK ÜSTÜ GİDER	İPTAL EDİLEN ÖDENEK	ERTESİ YILA DEVREDİLEN ÖDENEK
	I	II						
01		PERSONEL GİDERLERİ	108.679.118,00	107.246.558,27	107.246.558,27	0,00	1.432.559,73	0,00
	01	MEMURLAR	103.099.034,00	101.824.189,21	101.824.189,21	0,00	1.274.844,79	0,00
	02	SÖZLEŞMELİ PERSONEL	1.155.773,00	1.151.937,14	1.151.937,14	0,00	3.835,86	0,00
	03	İŞÇİLER	4.180.111,00	4.154.062,96	4.154.062,96	0,00	36.048,04	0,00
	04	GEÇİCİ PERSONEL	183.200,00	68.836,80	68.836,80	0,00	114.363,20	0,00
	05	Diğer Personel	51.000,00	47.532,16	47.532,16	0,00	3.467,84	0,00
02		SOSYAL GÜVENLİK KURUMLARINA DEVLET P	15.493.100,00	15.375.417,43	15.375.417,43	0,00	117.682,57	0,00
	01	MEMURLAR	14.300.000,00	14.288.967,08	14.288.967,08	0,00	11.032,92	0,00
	02	SÖZLEŞMELİ PERSONEL	225.100,00	212.099,02	212.099,02	0,00	13.000,98	0,00
	03	İŞÇİLER	947.000,00	854.205,78	854.205,78	0,00	92.794,22	0,00
	04	GEÇİCİ PERSONEL	20.000,00	19.246,43	19.246,43	0,00	753,57	0,00
	05	Diğer Personel	1.000,00	899,12	899,12	0,00	100,88	0,00
03		MAL VE HİZMET ALIM GİDERLERİ	38.141.646,95	30.660.417,28	30.660.417,28	0,00	7.297.792,95	183.446,62
	02	TÜKETİME YÖNELİK MAL VE MALZEME ALIMLA	21.236.841,00	16.112.663,93	16.112.663,93	0,00	5.124.177,07	0,00
	03	YOLLUKLAR	1.464.700,00	1.036.807,25	1.036.807,25	0,00	427.892,75	0,00
	04	GÖREV GİDERLERİ	103.000,00	19.418,13	19.418,13	0,00	83.581,87	0,00
	05	HİZMET ALIMLARI	11.081.879,95	10.154.090,38	10.154.090,38	0,00	744.352,85	183.446,62
	06	TEMSİL VE TANITMA GİDERLERİ	305.000,00	251.248,93	251.248,93	0,00	53.751,07	0,00
	07	MENKUL MAL, GAYRIMADDİ HAK ALIM, BAKIM İ	2.701.279,00	2.152.507,00	2.152.507,00	0,00	548.772,00	0,00
	08	GAYRİMENKUL MAL BAKIM VE ONARIM GİDERİ	1.008.947,00	733.146,88	733.146,88	0,00	276.800,12	0,00
	09	TEDAVİ VE CEHAZE GİDERLERİ	239.000,00	200.544,78	200.544,78	0,00	38.455,22	0,00
05		CARI TRANSFERLER	2.348.000,00	2.324.740,00	2.324.740,00	0,00	23.260,00	0,00
	01	GÖREV ZARARLARI	1.588.000,00	1.588.000,00	1.588.000,00	0,00	0,00	0,00
	03	KAR AMACI GÜTMİYEN KURULUŞLARA YAPILF	735.000,00	735.000,00	735.000,00	0,00	0,00	0,00
	06	YURTDIŞINA YAPILAN TRANSFERLER	27.000,00	3.740,00	3.740,00	0,00	23.260,00	0,00
06		SERMAYE GİDERLERİ	144.036.246,00	132.529.724,21	132.529.724,21	0,00	11.506.521,79	0,00
	01	MAMUL MAL ALIMLARI	28.303.000,00	26.697.850,16	26.697.850,16	0,00	1.605.149,84	0,00
	03	GAYRİ MADDİ HAK ALIMLARI	15.000,00	9.775,00	9.775,00	0,00	5.225,00	0,00
	05	GAYRİMENKUL SERMAYE ÜRETİM GİDERLERİ	73.918.248,00	72.852.457,56	72.852.457,56	0,00	1.065.788,44	0,00
	07	GAYRİMENKUL BÜYÜK ONARIM GİDERLERİ	41.800.000,00	32.969.641,49	32.969.641,49	0,00	8.830.358,51	0,00
		GENEL TOPLAM	308.698.110,85	288.136.857,19	288.136.857,19	0,00	20.377.807,04	183.446,62

## FONKSİYONEL VE EKONOMİK SINIFLANDIRMAYA GÖRE BÜTÇE GİDERLERİ İÇMALI

YILI: 2012  
(TL)

KURUMU: 3828 YÜZÜNCÜ YIL ÜNİVERSİTESİ

FONK. KODU	AÇIKLAMA	EKONOMİK KODU											
		01		02		03		04		05		06	
		ÖDENEK TOPLAMI	ÖİDER	ÖDENEK TOPLAMI	ÖİDER	ÖDENEK TOPLAMI	ÖİDER	ÖDENEK TOPLAMI	ÖİDER	ÖDENEK TOPLAMI	ÖİDER	ÖDENEK TOPLAMI	ÖİDER
		PERSONEL GİDERLERİ		SOSYAL GÜVENLİK KURUMLARINA DEVLET PRİMİ GİDERLERİ		MAL VE HİZMET ALIM GİDERLERİ		FAİZ GİDERLERİ		CARI TRANSFERLER			
01	GENEL KAMU HİZMETLERİ	14.638.165,00	14.618.488,20	2.554.000,00	2.548.261,24	2.744.000,00	1.858.021,97	0,00	0,00	0,00	0,00	0,00	0,00
02	SAĞLIK HİZMETLERİ	336.000,00	335.546,87	58.000,00	56.317,01	13.200,00	11.156,73	0,00	0,00	0,00	0,00	0,00	0,00
03	KAMU DÜZENİ VE GÜVENLİK HİZMETLERİ	7.175.700,00	7.175.546,18	1.552.400,00	1.542.106,21	2.521.000,00	2.466.164,70	0,00	0,00	0,00	0,00	0,00	0,00
07	SAGLIK HİZMETLERİ	380.220,00	380.211,37	58.000,00	57.673,63	90.600,00	89.675,08	0,00	0,00	0,00	0,00	0,00	0,00
08	DİNLENME, KÜLTÜR VE DİN HİZMETLERİ	86.149.025,00	84.736.563,65	11.270.700,00	11.171.059,34	27.252.846,85	20.787.210,64	0,00	0,00	2.348.000,00	2.324.740,00	0,00	0,00
09	EĞİTİM HİZMETLERİ	108.878.116,00	107.248.668,27	16.488.100,00	16.376.417,49	38.141.648,86	30.880.417,28	0,00	0,00	2.848.000,00	2.824.740,00	0,00	0,00
	TOPLAM												
		06		07		08		09		GENEL TOPLAMI		ÖİDER	
		BERMAYE GİDERLERİ		BERMAYE TRANSFERLERİ		BORÇ VERME		YEDEK ÖDENEKLER		ÖDENEK TOPLAMI		ÖİDER	
		ÖDENEK TOPLAMI	ÖİDER	ÖDENEK TOPLAMI	ÖİDER	ÖDENEK TOPLAMI	ÖİDER	ÖDENEK TOPLAMI	ÖİDER	ÖDENEK TOPLAMI	ÖİDER	ÖDENEK TOPLAMI	ÖİDER
01	GENEL KAMU HİZMETLERİ			0,00	0,00	0,00	0,00			19.936.169,00	19.024.771,41		
02	SAĞLIK HİZMETLERİ			0,00	0,00	0,00	0,00			13.200,00	11.156,73		
03	KAMU DÜZENİ VE GÜVENLİK HİZMETLERİ			0,00	0,00	0,00	0,00			2.915.000,00	2.668.138,58		
07	SAGLIK HİZMETLERİ	25.937.000,00	25.571.867,77	0,00	0,00	0,00	0,00			40.175.100,00	39.760.810,32		
08	DİNLENME, KÜLTÜR VE DİN HİZMETLERİ	1.150.000,00	440.572,46	0,00	0,00	0,00	0,00			1.678.820,00	945.132,54		
09	EĞİTİM HİZMETLERİ	116.949.246,00	106.517.283,98	0,00	0,00	0,00	0,00			243.979.821,85	225.536.857,61		
	TOPLAM	144.088.246,00	132.628.724,21	0,00	0,00	0,00	0,00			308.888.110,86	288.188.867,18		

## KARŞILAŞTIRMALI BÜTÇE GİDERLERİ KESİN HESAP CETVELİ

YILI : 2012  
(1000 TL)

KURUMU :3828 YÜZÜNCÜ YIL ÜNİVERSİTESİ

EKONOMİK KODU	I	II	2010 YILI						2011 YILI						2012 YILI					
			BÜTÇE BAKIMINDA ÖZGÜNLERİ (1)	TOPLAM ÖZGÜNLER (2)	BÜTÇE ÖZGÜNLERİ (3)	ÖZGÜNLER ORANI (%) (4)	BÜTÇE BAKIMINDA ÖZGÜNLERİ (5)	TOPLAM ÖZGÜNLER (6)	BÜTÇE ÖZGÜNLERİ (7)	ÖZGÜNLER ORANI (%) (8)	BÜTÇE BAKIMINDA ÖZGÜNLERİ (9)	TOPLAM ÖZGÜNLER (10)	BÜTÇE ÖZGÜNLERİ (11)	ÖZGÜNLER ORANI (%) (12)	BÜTÇE BAKIMINDA ÖZGÜNLERİ (13)	TOPLAM ÖZGÜNLER (14)	BÜTÇE ÖZGÜNLERİ (15)	ÖZGÜNLER ORANI (%) (16)		
			AÇIKLAMA																	
01			71.688	73.842	73.283	88	83.838	88.461	86.000	88	86.148	108.879	107.247	88	86.148	108.879	107.247	88		
			58.415	70.910	70.451	99	60.451	80.639	79.451	96	66.772	103.059	101.624	99	66.772	103.059	101.624	99		
			659	723	696	96	718	709	695	98	695	1.156	1.152	100	695	1.156	1.152	100		
			2.251	2.051	2.023	99	2.380	4.742	4.734	100	4.742	4.190	4.154	99	4.742	4.190	4.154	99		
			175	152	79	52	185	160	109	68	200	183	69	38	200	183	69	38		
			75	5	4	74	75	4	109	53	51	48	93	51	51	48	93			
			12.194	12.206	11.870	87	12.896	12.709	12.569	100	13.754	14.300	14.289	100	13.754	14.300	14.289	100		
			11.717	11.530	11.473	99	12.524	88	87	99	38	225	212	94	38	225	212	94		
			352	570	373	65	434	1.044	1.043	100	1.197	947	854	90	1.197	947	854	90		
			25	55	23	43	37	20	20	100	39	1	1	96	39	1	96			
			18.048	22.871	18.542	81	19.381	22.446	17.681	79	23.188	38.142	30.680	80	23.188	38.142	30.680	80		
			10.508	12.883	9.899	78	11.006	12.022	10.258	85	12.282	21.237	16.113	75	12.282	21.237	16.113	75		
			779	1.140	805	71	871	1.085	779	72	1.111	1.465	1.037	71	1.111	1.465	1.037	71		
			32	413	395	96	36	77	49	64	103	103	19	19	103	19	19			
			3.175	3.947	3.549	92	5.623	6.070	4.595	76	7.372	11.082	10.154	92	7.372	11.082	10.154	92		
			25	286	194	68	29	257	256	100	105	305	251	82	105	305	251	82		
			1.010	1.534	1.259	83	1.022	1.442	1.029	71	1.527	2.701	2.153	80	1.527	2.701	2.153	80		
			421	1.433	1.291	90	586	1.445	618	43	686	1.070	733	73	686	1.070	733	73		
			1.868	7.080	7.068	100	1.738	8.806	8.804	100	8.828	2.848	2.826	88	8.828	2.848	2.826	88		
			1.000	1.000	999	100	1.044	2.744	2.743	100	1.586	1.586	1.586	100	1.586	1.586	1.586	100		
			650	2.503	3.551	100	688	3.139	3.139	100	735	735	735	100	735	735	735	100		
			6	6	3	43	6	15	15	97	7	27	4	14	7	27	4	14		
			37.860	38.816	38.631	82	48.860	117.620	45.238	86	45.601	144.068	132.630	82	45.601	144.068	132.630	82		
			3.599	6.815	5.465	80	2.750	11.287	6.187	55	15	28.303	26.698	54	15	28.303	26.698	54		
			51	51	50	97	50	13	15	65	15	15	10	65	15	15	10	65		
			33.000	31.900	30.005	94	43.148	96.719	37.167	38	19.101	73.918	72.852	99	19.101	73.918	72.852	99		
			1.000	1.100	1.051	96	1.000	9.500	1.864	20	2.500	41.800	32.970	79	2.500	41.800	32.970	79		
			6	4.160	3.788	81	4.760	4.760	4.760	100	4.750	4.750	4.750	100	4.750	4.750	4.750	100		
			188.078	168.842	161.060	84	184.883	263.832	176.242	86	176.198	308.988	288.137	83	176.198	308.988	288.137	83		
			GENEL TOPLAM																	

## 1.2-Bütçe Gelirleri

## BÜTÇE GELİRLERİ KESİN HESAP İÇMALI

EKONOMİK KODLAR		AÇIKLAMA	BÜTÇE GELİRİ TAHMİNİ	NET TAHSİLAT
I	II			
03	1	TEŞEBBÜS VE MÜLKİYET GELİRLERİ	8.626.000,00	10.106.712,10
	6	MAL VE HİZMET SATIŞ GELİRLERİ	8.025.000,00	9.348.991,84
		KİRA GELİRLERİ	601.000,00	757.720,26
04	2	ALINAN BAĞIŞ VE YARDIMLAR İLE ÖZEL GELİRLER	167.236.000,00	269.802.622,36
	4	MERKEZİ YÖNETİM BÜTÇESİNE DAHİL İDARELERDEN ALINAN KURUMLARDAN VE KİŞİLERDEN ALINAN YARDIM VE BAĞIŞLAR	167.236.000,00	269.447.489,13
		Diğer Gelirler	0,00	355.133,23
05	1	FAİZ GELİRLERİ	3.337.000,00	3.856.908,75
	2	KİŞİ VE KURUMLARDAN ALINAN PAYLAR	3.000,00	289.881,10
	3	PARA CEZALARI	3.204.000,00	1.044.769,84
	9	Diğer Çeşitli Gelirler	5.000,00	37.688,40
		GENEL TOPLAM	125.000,00	2.504.571,41
09		RED VE İADELER (-)	179.199.000,00	283.766.243,21
		TEŞEBBÜS VE MÜLKİYET GELİRLERİ	0,00	269.210,25
	3		0,00	269.210,25

KURUMU : 3828 YÜZÜNCÜ YIL ÜNİVERSİTESİ

YILI : 2012

(TL)



## BÜTÇE GELİRLERİ KESİN HESAP CETVELİ

KURUMU : 3828 YÜZÜNCÜ YIL ÜNİVERSİTESİ

YIL : 2012  
(TL)

EKONOMİK KODLAR	AÇIKLAMA	BÜTÇE GELİRİ TAHMİNİ	GEÇEN YILDAN DEVREDEDEN TAHAKKUK ARTIĞI	TAHAKKUK		TAHSİLAT			ERTESİ YILA DEVREDİLEN TAHAKKUK ARTIĞI	NET TAHSİLATIN TAHMİNİ ORANI (%)
				YILI TAHAKKUKU	TOPLAM TAHAKKUK	TAHSİLAT	BÜTÇE GELİRLERİNDEN RED VE İADELER	NET TAHSİLAT		
I	II	III	IV							
03	TEŞEBBÜS VE MÜLKİYET G MAL VE HİZMET SATIŞ GEL	8.626.000,00	0,00	10.106.712,10	10.106.712,10	10.106.712,10	269.210,25	9.837.501,85	0,00	114,04
01	Mal Satış Gelirleri	8.025.000,00	0,00	9.348.991,84	9.348.991,84	9.348.991,84	269.210,25	9.079.781,59	0,00	113,14
01	Şarhname Basılı Evrak Form	100.000,00	0,00	67.275,00	67.275,00	67.275,00	0,00	67.275,00	0,00	67,28
02	Hizmet Gelirleri	7.925.000,00	0,00	9.281.716,84	9.281.716,84	9.281.716,84	269.210,25	9.012.506,59	0,00	113,72
03	Avalkatlık Vekalet Ücreti Gelir	0,00	0,00	1.366,75	1.366,75	1.366,75	0,00	1.366,75	0,00	0,00
28	Organ ve Yaygın Öğretimden	4.450.000,00	0,00	3.454.388,79	3.454.388,79	3.454.388,79	267.244,75	3.187.144,04	0,00	71,62
30	Sınav, Kayıt ve Bunlara İlişk	25.000,00	0,00	184.249,00	184.249,00	184.249,00	0,00	184.249,00	0,00	737,00
31	İkinci Öğretimden Elde Edilen	2.300.000,00	0,00	4.030.138,50	4.030.138,50	4.030.138,50	1.966,50	4.028.173,00	0,00	175,14
36	Sosyal Tesis İşletme Gelirleri	500.000,00	0,00	533.647,00	533.647,00	533.647,00	0,00	533.647,00	0,00	106,73
37	Kantin Kafeteriya İşletme Gel	350.000,00	0,00	102.456,80	102.456,80	102.456,80	0,00	102.456,80	0,00	29,27
99	Diğer hizmet gelirleri	300.000,00	0,00	975.510,00	975.510,00	975.510,00	0,00	975.510,00	0,00	325,17
06	KIRA GELİRLERİ	601.000,00	0,00	757.720,26	757.720,26	757.720,26	0,00	757.720,26	0,00	126,08
01	Taşınmaz Kiraları	601.000,00	0,00	757.720,26	757.720,26	757.720,26	0,00	757.720,26	0,00	126,08
01	Lojman Kira Gelirleri	500.000,00	0,00	344.474,59	344.474,59	344.474,59	0,00	344.474,59	0,00	68,88
99	Diğer Taşınmaz Kira Gelirleri	101.000,00	0,00	413.245,67	413.245,67	413.245,67	0,00	413.245,67	0,00	408,15
04	ALINAN BAĞIŞ VE YARDIMI	167.236.000,00	83.799.489,13	216.577.133,23	300.376.622,36	269.802.622,36	0,00	269.802.622,36	30.574.000,00	161,33
01	MERKEZİ YÖNETİM BÜTÇE:	167.236.000,00	83.799.489,13	216.222.000,00	300.021.489,13	269.447.489,13	0,00	269.447.489,13	30.574.000,00	161,12
01	Cari	123.335.000,00	3.631.417,70	147.321.000,00	150.952.417,70	131.966.417,70	0,00	131.966.417,70	18.986.000,00	107,00
01	Hazine yardımı	123.335.000,00	3.631.417,70	147.321.000,00	150.952.417,70	131.966.417,70	0,00	131.966.417,70	18.986.000,00	107,00
02	Sermaye	43.901.000,00	80.168.071,43	68.901.000,00	149.069.071,43	137.841.071,43	0,00	137.841.071,43	11.588.000,00	313,16
01	Hazine yardımı	43.901.000,00	80.168.071,43	68.901.000,00	149.069.071,43	137.841.071,43	0,00	137.841.071,43	11.588.000,00	313,16
04	KURUMLARDAN VE KİŞİLE	0,00	0,00	355.133,23	355.133,23	355.133,23	0,00	355.133,23	0,00	0,00
01	Cari	0,00	0,00	355.133,23	355.133,23	355.133,23	0,00	355.133,23	0,00	0,00
03	Kurumlardan Alınan Şartlı Ba	0,00	0,00	355.133,23	355.133,23	355.133,23	0,00	355.133,23	0,00	0,00
05	DiĞER GELİRLER	3.337.000,00	280.087,47	3.671.474,15	3.951.561,62	3.856.908,75	0,00	3.856.908,75	94.652,87	115,58
01	FAİZ GELİRLERİ	3.000,00	3.161,76	269.883,08	273.044,84	269.881,10	0,00	269.881,10	3.163,74	8.996,04
01	Diğer Faizler	3.000,00	3.161,76	269.883,08	273.044,84	269.881,10	0,00	269.881,10	3.163,74	8.996,04
01	Kişilerden Alacaklar Fazlari	3.000,00	3.161,76	787,53	3.949,29	785,55	0,00	785,55	3.163,74	26,19
03	Mevduat Faizleri	0,00	0,00	269.066,35	269.066,35	269.066,35	0,00	269.066,35	0,00	0,00
99	Diğer Faizler	0,00	0,00	39,20	39,20	39,20	0,00	39,20	0,00	0,00
02	KİŞİ VE KURUMLARDAN AL	3.204.000,00	0,00	1.044.769,84	1.044.769,84	1.044.769,84	0,00	1.044.769,84	0,00	32,61
06	Özel Bütçeli İdarelere Alt Pa	3.204.000,00	0,00	1.044.769,84	1.044.769,84	1.044.769,84	0,00	1.044.769,84	0,00	32,61
16	Araştırma Projeleri Gelirleri P	3.204.000,00	0,00	1.044.769,84	1.044.769,84	1.044.769,84	0,00	1.044.769,84	0,00	32,61
03	PARA CEZALARI	5.000,00	0,00	37.686,40	37.686,40	37.686,40	0,00	37.686,40	0,00	753,73
02	İdari Para Cezaları	5.000,00	0,00	37.686,40	37.686,40	37.686,40	0,00	37.686,40	0,00	753,73
99	Diğer İdari Para Cezaları	5.000,00	0,00	37.686,40	37.686,40	37.686,40	0,00	37.686,40	0,00	753,73

## BÜTÇE GELİRLERİ KESİN HESAP CETVELİ

YIL : 2012  
(TL)

KURUMU : 3828 YÜZÜNCÜ YIL ÜNİVERSİTESİ

EKONOMİK KODLAR	AÇIKLAMA	BÜTÇE GELİRİ TAHMİNİ	TAHAKKUK			TAHSİLAT			ERTESİ YILA DEVREDİLEN TAHAKKUK ARTIĞI	NET TAHSİLATIN TAHMİNİ ORANI (%)
			GEÇEN YILDAN DEVREDEN TAHAKKUK ARTIĞI	YILI TAHAKKUKU	TOPLAM TAHAKKUK	TAHSİLAT	BÜTÇE GELİRLERİNDEN RED VE İADELER	NET TAHSİLAT		
05	01	3.337.000,00	280.087,47	3.671.474,15	3.851.561,62	3.856.908,75	0,00	94.652,87	2.003,66	
		125.000,00	276.925,71	2.319.134,83	2.596.060,54	2.504.571,41	0,00	91.489,13	2.003,66	
		5.000,00	0,00	1.230,00	1.230,00	1.230,00	0,00	0,00	24,60	
		5.000,00	0,00	0,00	0,00	0,00	0,00	0,00	0,00	
		100.000,00	276.925,71	110.875,10	387.600,81	296.111,68	0,00	91.489,13	298,11	
		0,00	0,00	2.197.870,00	2.197.870,00	2.197.870,00	0,00	0,00	0,00	
		15.000,00	0,00	9.359,73	9.359,73	9.359,73	0,00	0,00	62,40	
	GENEL TOPLAM	179.199.000,00	84.079.576,60	230.355.319,48	314.434.896,08	283.766.243,21	269.210,25	30.668.652,87	158,20	



## KARŞILAŞTIRMALI BÜTÇE GELİRLERİ KESİN HESAP CETVELİ

YILI : 2012  
(1000 TL)

KURUMU : 3828 YÜZÜNCÜ YIL ÜNİVERSİTESİ

EKONOMİK KODU	AÇIKLAMA	2010 YILI				2011 YILI				2012 YILI			
		BÜTÇE GELİRİ TAHMİNİ (1)	TOPLAM TAHAKKUK (2)	NET TAHSİLAT (3)	TAHAKKUK ORANI (%) (4)	BÜTÇE GELİRİ TAHMİNİ (4)	TOPLAM TAHAKKUK (5)	NET TAHSİLAT (6)	TAHAKKUK ORANI (%) (7)	BÜTÇE GELİRİ TAHMİNİ (7)	TOPLAM TAHAKKUK (8)	NET TAHSİLAT (8)	TAHAKKUK ORANI (%) (9)
03	TEŞEBBÜS VE MÜLKİYET GELİRLERİ	7.246	8.867	8.898	123	7.728	10.438	10.234	132	8.828	10.107	8.838	114
01	MAK VE HİZMET SATIŞ GELİRLERİ	6.591	7.975	7.907	120	7.328	9.583	9.450	129	8.025	9.349	8.080	113
05	KİRA GELİRLERİ	655	892	952	151	400	855	774	154	601	758	768	126
04	ALINAN BAĞIŞ VE YARDIMLAR İLE ÖZEL GE	128.302	141.624	128.804	89	163.864	248.190	166.880	107	187.288	300.377	286.803	181
02	MERKEZ YÖNETİM BÜTÇESİNE	128.302	141.493	125.873	99	153.854	245.756	154.957	107	167.236	300.021	286.447	161
04	KURUMSAL VE KİMLİKLER		32	32			403	403			355	365	
06	DİĞER GELİRLER	3.491	3.843	3.208	88	3.202	4.067	3.732	117	3.337	3.862	3.867	118
01	FAK GELİRLERİ	3	50	7	239	3	5	2	76	3	273	270	8.996
02	KİŞİ VE KURUMSALDAN ALINAN	3.287	2.971	2.971	90	3.048	3.614	3.614	119	3.204	1.045	1.045	32
03	PARA CİZALARI		20	20		20	2	2	10	5	38	58	754
09	DİĞER ÇEŞİTLİ GELİRLER	131	903	209	160	131	435	113	87	125	2.596	2.806	2.004
	GENEL TOPLAM	138.878	164.634	138.008	100	184.783	283.866	178.328	108	179.198	314.436	283.497	168
00	RED VE İADELER (-)			68				249				288	
3	TEŞEBBÜS VE MÜLKİYET			68				205				288	
5	DİĞER GELİRLER							44					

## 2- Temel Mali Tablolara İlişkin Açıklamalar

### BÜTÇE GİDERLERİ

**01- PERSONEL GİDERLERİ** Ekonomik kodunda toplam ödenek 108.679.118,00 TL olup, yılsonu itibariyle toplam 107.246.558,27 TL gider gerçekleşmiştir.

**02- SOSYAL GÜVENLİK KURUMLARINA DEVLET PRİMİ GİDERLERİ** Ekonomik kodunda toplam ödenek 15.493.100,00 TL olup, yılsonu itibariyle 15.375.417,43 TL gider gerçekleşmiştir.

**03- MAL VE HİZMET ALIM GİDERLERİ** Ekonomik kodunda toplam ödenek 38.141.646,85 TL olup, yılsonu itibariyle 30.660.417,28 TL gider gerçekleşmiştir.

**05-CARİ TRANSFERLER** Ekonomik kodunda toplam ödenek 2.348.000,00 TL olup, yılsonu itibariyle 2.324.740,00 TL gider gerçekleşmiştir.

**06-SERMAYE GİDERLERİ** Ekonomik kodunda toplam ödenek 144.036.246,00 TL olup, yılsonu itibariyle 133.698.417,80 TL gider gerçekleşmiştir.

### BÜTÇE GELİRLERİ:

**03- TEŞEBBÜS VE MÜLKİYET GELİRLERİ** kodunda yıl içerisinde gerçekleşmesi tahmin edilen tutar 8.626.000,00 TL olup, tahsil edilen tutar 10.106.712,10 TL dir.

**04-ALINAN BAĞIŞ VE YARDIMLAR İLE ÖZEL GELİRLER** kodunda yıl içerisinde gerçekleşmesi tahmin edilen tutar 167.236.000,00 TL olup, tahsil edilen tutar 269.802.622,36 TL dir.

**05-DİĞER GELİRLER** kodunda yıl içerisinde gerçekleşmesi tahmin edilen tutar 3.337.000,00 TL olup, tahsil edilen tutar 3.856.908,75 TL dir.

**09- RED VE İADELER** yıl içerisinde tahakkuk ettirilerek tahsilatı yapılan gelirlerden 269.210,25 TL hak sahiplerine iade edilmiştir.

## 3- Mali Denetim Sonuçları

Üniversitemiz 2012 yılı hesapları henüz denetimden geçmemiştir.

**B- Performans Bilgileri****1- Faaliyet ve Proje Bilgileri****1.1 Faaliyet Bilgileri****2012 EĞİTİM-ÖĞRETİM YILINDA ÜNİVERSİTEMİZ PROF.DR. CENGİZ ANDIÇ KÜLTÜR MERKEZİNDE GERÇEKLEŞTİRİLEN FAALİYETLER VE ÜNİVERSİTEMİZİ TEMSİLEN FAALİYETLERE KATILAN ÖĞRENCİLER**

12.01.2012	Toplantı	Ankara'da yapılan <b>Türkiye Ulusal Öğrenci Konsey toplantısına</b> Üniversitemiz Öğrenci Konsey Başkanı katılmıştır.
27-29.01.2012	Toplantı	İstanbul'da yapılan <b>Türkiye Ulusal Öğrenci Konseyi 2012 yılı Genel Kurul toplantısına</b> Üniversitemiz Öğrenci Konsey Başkanı katılmıştır.
11-12.02.2012	Çalıştay	Diyarbakır'da düzenlenen <b>Bölgesel Gençlik Çalıştayına</b> 6 öğrenci 1 öğretim elemanı katılmıştır
16-17.02.2012	Toplantı	Ankara da yapılan <b>Sosyoloji Kongresi</b> 1.temsilciler toplantısına 2 öğrencimiz katılmıştır
16-19.02.2012	Toplantı	Tekirdağ Namık Kemal Üni.de yapılan <b>Türkiye Ulusal Öğrenci Konseyi Yönetim Kurulu toplantısına</b> Üniversitemiz Öğrenci Konsey Başkanı katılmıştır.
13-19.03.2012	Toplantı	Antalya Akdeniz Üni.de düzenlenen <b>Toplantıya</b> Üniversitemiz Öğrenci Konsey Başkanı katılmıştır.
22-23.03.2012	Çalıştay	İstanbul 7.Tepe Üni.de yapılan <b>VI.Engelsiz Üniversiteler çalıştayına</b> 1 İdari 1 Akademik personel katılmıştır.
23-24.03.2012	Çalıştay	Türkiye Ulusal Öğrenci Konseyi ile Gençlik ve Spor Başkanlığı tarafından Ankara da düzenlenen <b>Anayasa Çalıştayına</b> Üniversitemiz Öğrenci Konsey Başkanı katılmıştır

25-26.03.2012	Çalıştay	Türkiye Ulusal Öğrenci Konseyi ile TOBB tarafından Samsun da düzenlenen <b>Anayasa Çalıştayına</b> Üniversitemiz Öğrenci Konsey Başkanı katılmıştır
19-21.04.2012	Toplantı	YÖK Bşk.ca Erzurum da düzenlenen <b>Bölge Toplantısına</b> Üniversitemiz Öğrenci Konsey Başkanı katılmıştır
25.04.2021	Yürüyüş	Türkiye Ulusal Öğrenci Konseyi Başkanlığı tarafından Çanakkale de düzenlenen <b>57. Çanakkale Alay Yürüyüşüne</b> Üniversitemizi temsilen 60 Öğrenci katılmıştır
28.04.2012	Kutlama programı	Üni.Çiftlik Hayvanları Yetiştiriciliği Topluluğunca Veteriner <b>Hekimler Günü Kutlama Programı</b> düzenlenmiştir.
02.05.2012	Aşıklar Gecesi	Üni. Van Gölü Çevresi Tarihi Eserle ve Kültürel Değerleri AUM Müdürlüğünce <b>Aşıklar Gecesi Düzenlenmiştir.(AŞIKLARDAN; Poyrazoğlu, çağlari, Celali, Süphani, Ergani, Turabi, Orhan Üstündağ ve Aşikar katılmışlardır)</b>
03-05.05.2012	Kongre	İstanbul Üni.ce düzenlenen <b>14.Uluslararası Bilimsel Araştırma Kongresine</b> Üniversitemizi temsilen 12 öğrenci katılmıştır.
02-05.05.2012	Çalıştay	Ankara Üni.Veteriner Fak.ce düzenlenen <b>Veteriner Hekim Öğrenci Diyalogu Programına</b> Üniversitemizi temsilen 8 öğrenci katılmıştır.
04-06.05.2012	Kongre	Ankara Üni.ce düzenlenen <b>18.Ulusal Sosyoloji Öğrenc, Kongresine</b> Üniversitemizi temsilen 30 öğrenci katılmıştır.
04-06.052012	Şenlik	Mersinde düzenlenen <b>14.Nevit Kodallı Çok Sesli Korolar şenliğine</b> Üniversitemizi temsilen 39 öğrenci 2 Akademik personel Katılmıştır
04-07.05.2012	Festival	Siirt'te düzenlenen <b>GAP Genç Festivaline</b> Üniversitemizi temsilen Tiyatro Topluluğundan 12 öğrenci katılmıştır.

05-11.05.2012	Kurultay	Eskişehir Üni.ce düzenlenen <b>BÖTE Öğrenci Kurultayına</b> Üniversitemizi Temsilen Eğt.Fak.BÖTE Bölümünden 25 öğrenci ve 2 Akademik personel katılmıştır
09.05.2012	Konser	Üni. Van Gölü Çevresi Tarihi Eserle ve Kültürel Değerleri AUM Müdürlüğünce <b>Türk Halk Müziği Konseri Düzenlenmiştir(SANATÇILAR; Emel TAŞÇIOĞLU, Gülşen KUTLU, Nursaç DOĞANIŞIK)</b>
10.05.2012	Toplantı	Dicle Üniversitesi İlahiyat Fakültesince Düzenlenen <b>Platform</b> Toplantısına Üniversitemizi temsilen 2 öğrenci katılmıştır.
11-14.05.2012	Turnuva	ODTÜ.ce Kuzey Kıbrıs Kampüsün de düzenlenen <b>14.Ulusal Türkiye Münazara Turnuvasına</b> Üniversitemizi temsilen 6 öğrenci katılmıştır
13-19.05.2012	Şura	Türkiye Ulusal Öğrenci Konsey Baş.ca Ankara da düzenlenen <b>Gençlik Şurasına</b> Üniversitemizi temsilen 45 öğrenci katılmıştır.
15.05.2012	konser	Üniversitemizce düzenlenen <b>Türk Halk Müziği Konseri (SANATÇILAR; Musa EROĞLU, Güler DUMAN)</b>
15-17.05.2012	Konser	Üni. Van Gölü Çevresi Tarihi Eserle ve Kültürel Değerleri AUM Müdürlüğünce düzenlenen <b>Türk Sanat Müziği Konseri (SANATÇILAR; Melahat GÜLSES, Ahmet ÖZHAN)</b>
16-18.05.2012	Şenlik	Akdeniz Üniversitesince düzenlenen <b>Uluslararası Akdeniz Gençlik Şenliğine</b> Üniversitemizi temsilen 1 idari, 3 eğitimci, 2 Müzisyen ve 17 öğrenci katılmıştır.
20-27.05.2012	Fesstival	Üniversitemiz Tiyatro Topluluğu tarafından YYÜ <b>sanat Günleri Festivali</b> düzenlenmiştir.
21-23.05.2012	şenlik	Kahramanmaraş Sütçü İmam Üniversitesince düzenlenen <b>II.Bahar Etkinliklerine</b> Üniversitemizi temsilen 3 öğrenci katılmıştır
23-25.05.2012	Etkinlik	Üniversitemiz Eğitim Fak. Güz.San.Böl.Resim ve Müzik Anabilim Dalları tarafından Erzurum

		Atatürk Üni.de <b>Resim sergisi ve konser</b> verilmek üzere 3 idareci 42 öğrenci görevlendirilmiştir.
<b>11.06.2012</b>	Konser	Öğrenci Konsey Başkanlığınca düzenlenen <b>Kardeş Türküler konseri</b>
<b>13-14-15.06.2012</b>	Toplantı	Türkiye Ulusal Konsey Başkanlığınca Isparta Süleyman Demirel Üniversitesinde düzenlenen <b>toplantıya</b> Üniversitemiz Konsey Başkanı katılmıştır.
<b>18.06.2012</b>	Konser	Öğrenci Konsey Başkanlığınca düzenlenen <b>Grup Harman konseri</b>
<b>06-07.07.2012</b>	Kültür Değişimi	Uluslar arası Öğrenci Değişimi Ajansı ile Üniversitemiz Öğrenci Konseyi işbirliği ile düzenlenen ve 50 Koreli öğrenci tarafından <b>Kültür Değişimi Programı</b> düzenlemiştir
<b>03-07.09.2012</b>	Şenlik	Üniversitemizce <b>2012-2013 Eğitim-Öğretim Yılı Kayıt şenliği</b> düzenlenmiştir.
<b>05-07.12.2012</b>	Kongre	Sağ.Kült.ve Spor Dai.Bşk. Bilimsel Araştırma ve Kongre Topluluğunca Düzenlenen II.Uluslararası Veteriner Öğrenci Kongresi düzenlenmiştir.
<b>17-21.12.2012</b>	Toplantı	UNIP ve Üniversitemiz işbirliğince düzenlenen UNIP toplantısı düzenlenmiştir.
<b>18.12.2012</b>	Tören	Üniversitemizin 2012-2013 Akademik Yılı açılış Töreni düzenlenmiştir.
<b>25.12.20012</b>	Panel	Valilik ve Üniversitemizce düzenlenen Van Akademisyenleri ve Sanayicileri Buluşma Paneli düzenlenmiştir.
<b>28.12.2012</b>	Tiyatro	Sağ.Kült.ve Spor Dai.Bşk.Tiyatro Topluluğunca Düzenlenen Tiyatro gösterimi düzenlenmiştir.

## 2012 EĞİTİM VE ÖĞRETİM YILINDA YAPILAN SPOR TİF FAALİYETLER

29 Şubat 2012 tarihinde Adana'da yapılan Kros Türkiye Şampiyonasına Üniversitemiz bay ve bayan takımıyla katılmış. Milli Atlet Süheyla ADIYAMAN ferdi müsabakalarda Türkiye 6. sı olmuştur.

05-09 Mart 2012 tarihleri arasında Kara Elmas Üniversitesinde yapılan Badminton 1.lig Müsabakalarına katılan bay ve bayan takımımız bir alt Gruba düşmüştür.

19-26 Mart 2012 tarihleri arasında Pamukkale Üniversitesinde yapılan Satranç Türkiye Şampiyonasına Bay ve Bayan takımımız katılmış, Bayan takımımız Türkiye 10. olmuşlardır.

21-25 Mart 2012 Antalya'da yapılan Salon Futbol Turnuvalarına 2.lig Grup birinciliğine erkek takımımız katılmıştır.

21-25 Mart 2012 Antalya'da yapılan Salon Futbol Turnuvalarına 1. lig Grup birinciliğine bayan takımımız katılmış, Grup birincisi olarak terfi maçlarında oynamaya hak kazanmıştır.

26-29 Mart 2012 tarihleri arasında Antalya'da yapılan Tenis 2.lig Grup birinciliği müsabakalarına Erkek takımımız katılmış ve grup ikincisi olmuştur.

29 Mart 01 Nisan 2012 tarihleri arasında Antalya'da yapılan Tenis 1.lig müsabakalarına bayan takımımız katılmıştır.

09-11 Nisan 2012 tarihleri arasında Harran Üniversitesinde yapılan Halkoyunları Grup birinciliği müsabakalarına Üniversitemiz erkek halay dalında katılmıştır.

10-12 Nisan 2012 tarihleri arasında Ordu Üniversitesinde yapılan taekwondo Türkiye Şampiyonasına Bay ve Bayan takımımız katılmıştır.

10-12 Nisan 2012 tarihleri arasında Süleyman Demirel Üniversitesinde yapılan Salon Futbolu Süper Lige Yükselme Müsabakalarına katılan Üniversitemiz Grup 2. olmuştur.

13-15 Nisan 2012 Üniversite sporları Federasyonunca Ankara da yapılan Satranç Turnuvasına üniversitemiz takım halinde katılmıştır. Bireysel yarışmalarda Sporcumuz Soner AYDOĞDU birinci olmuştur.

12-17 Mayıs 2012 tarihinde Eskişehir'de yapılan Atletizm Türkiye Şampiyonasına bay ve bayan takımlarımız katılmıştır.

24-26 Mayıs 2012 tarihleri arasında Patika Doğa Sporları Kulübünün düzenlemiş olduğu 3. Artos Dağı 3537m Tırmanışına Üniversitemiz Dağ Sporları Topluluğunu temsilen 8 sporcu katılmıştır.

11 Haziran 2012 tarihinden Nemrut Krater Gölü Çevresini Kano Turu Faaliyetine Üniversitemiz Su Sporları Merkezinden 3 sporcu katılmıştır

13 Haziran 2012 tarihinde Keşiş Gölü Doğa Yürüyüşüne Faaliyetin Üniversitemiz Dağ Sporları Topluluğunu temsilen 4 sporcu katılmıştır

25 Haziran 2012 tarihleri arasında yapılan Süphan Dağı Tırmanışına 4058m Üniversitemiz Dağ Sporları Topluluğundan 3 sporcu katılmıştır

25-27 Temmuz 2012 tarihleri arasında Dağ Sporları Topluluğu, Üniversiteler Doğa Sporları ve Dağcılık Kulüpleri arasında işbirliğini geliştirme ve dostluk bağlarını kuvvetlendirmek için Van Valiliği Yüzüncü yıl Üniversitesi, Gençlik Hizmetleri ve Spor İl Müdürlüğü, Gevaş Kaymakamlığı ve Patika Sporları Kulübünce 3. Artos Dağı Tırmanışı ve Gençlik Yürüyüşü Şenliği düzenlenmiştir.

09-13 Temmuz 2012 tarihleri arasında Muğla Köyceğiz de yapılan Üniversiteler arası Yaşar sevim Plaj Hentbol Müsabakalarına Üniversitemiz Bay ve Bayan takımı katılmışlardır.

09 Eylül 2012 tarihinde Keşiş Gölü Çevresini Kano Turu Faaliyetine Üniversitemiz Su Sporları Merkezinden 8 sporcunun katılımı ile gerçekleştirilmiştir.

30 Eylül 2012 tarihinde Erçek Gölü Çevresini Kano Turu Faaliyetine Üniversitemiz Su Sporları Merkezinden 3 sporcu katılmıştır.

17 Ekim 2012 tarihinde yapılan Dağ Sporları Topluluğunu düzenlemiş olduğu Yuva Köyü Doğa Yürüyüşüne 35 sporcu katılmıştır

18 Kasım 2012 tarihinde yapılan Dağyöre Köyü Dağ Tırmanışına Dağ Sporları Topluluğunu temsilen 2 sporcu katılmıştır

25 Kasım 2012 tarihinde Piramit tepe Tırmanışına Dağ Sporları Topluluğunu temsilen 2 sporcu katılmıştır.

04 Aralık 2012 tarihinde yapılan Erek Dağı Tırmanışına 3204m Dağ Sporları Topluluğunu temsilen 2 sporcu katılmıştır

04-08 Aralık 2012 tarihleri arasında Kars Kafkas Üniversitesinde yapılan Üniversiteler arası Voleybol 2.lig Grup Birinciliği Müsabakalarına Erkek ve bayan takımlarımız katılmıştır. Erkek takımımız 7 Üniversitenin katıldığı müsabakalarda Grup birincisi olmuştur. Üniversitemiz 2013-2014 Eğitim Öğretim Yılında 1. Ligde mücadele edecektir.

11-15 Aralık 2012 tarihleri arasında Sivas Cumhuriyet Üniversitesinde yapılan Hentbol 2.lig Grup Birinciliği Müsabakalarına Erkek ve Kız takımlarımız katılmışlardır.

15-16 Aralık 2012 tarihleri arasında Haran Üniversitesinde yapılan Halkoyunları Çalıştayına 1 Öğretim Elemanı ile 1 Personel katılmıştır



18-22 Aralık 2012 tarihleri arasında Gümüşhane de yapılan Üniversiteler arası Basketbol 2. lig Grup Birinciliği Müsabakalarına Erkek ve bayan takımlarımız katılmıştır. Erkek takımımız 9 Üniversitenin katıldığı müsabakalarda Grup ikincisi, Bayan takımımız ise 7 Üniversitenin katıldığı müsabakalarda Grup ikincisi olarak 2013-2014 Eğitim Öğretim Yılında 1. Ligde mücadele edecektir

29-30 Aralık 2012 tarihleri arasında Patika Doğa Sporları Kulübünün düzenlemiş olduğu Artos Dağı Kış Tırmanışına Üniversitemiz Dağ Sporları Topluluğunu temsilen 2 sporcu katılmıştır.

## 1.2. Üniversiteler Arasında Yapılan İkili Anlaşmalar

Yüzüncü Yıl Üniversitesi, çağdaş eğitim-öğretim esaslarına dayanan bir düzen içinde, ulusumuzun ve ülkemizin ihtiyaçlarına uygun insan gücü yetiştirmek amacıyla; yüksek düzeyde eğitim-öğretim, bilimsel araştırma, yayın ve danışmanlık yapmanın yanında, bilimsel işbirliği faaliyetleriyle de ülkemize ve insanlığa hizmet etmeyi ilke edinmiştir.

Bu çerçevede, özellikle 2000 yılından başlayarak bilimsel işbirliği faaliyetlerine daha fazla önem verilmeye başlanmış, gerek ülkemizdeki diğer üniversiteler, gerek komşu ülkeler ve gerekse de diğer uzak ülkelerle bilimsel işbirliği faaliyetleri geliştirilmeye çalışılmıştır.

TÜBİTAK, DPT ve Ankara, Hacettepe, Gazi, ODTÜ, Bilkent, İstanbul, İstanbul Teknik Üniversiteleri ile ortak projeler yürütülmektedir. Bu işbirliğinin yakın bir gelecekte daha da genişleyeceği tahmin edilmektedir.

Üniversitemizin A.B.D., Almanya, İngiltere, İspanya, Bulgaristan, Fransa, İtalya, Güney Afrika Cumhuriyeti, Çin, Azerbaycan, Gürcistan, İran, Habeşistan, Japonya, Hindistan gibi birçok ülkeyle ortak çalışmaları bulunmaktadır. Bu çalışmalar arasında, Ziraat Fakültesi Bitki Koruma ve Zootehni Bölümleri, Mühendislik Mimarlık Fakültesi Jeoloji Mühendisliği Bölümü, Uzaktan Algılama Merkezi, Fen-Edebiyat Fakültesi Antropoloji, Arkeoloji, Coğrafya ve Biyoloji Bölümleri, Eğitim Fakültesi Matematik Eğitimi Bölümü ve Güzel Sanatlar Fakültesi'nin uluslararası katılımlı çalışmaları özellikle dikkate değer olanlardır.

Üniversitemiz önümüzdeki süreç içinde, bir yandan Ortadoğu, İran, Kafkasya, Bağımsız Devletler Topluluğu ve Orta Asya Türk Cumhuriyetleri'ni kapsayan alanda daha aktif bilimsel işbirliği programını yürürlüğe koyacak, diğer yandan da gelişmiş ülkelerle ülkemizin öncelik ve duyarlılıklarını dikkate alarak, kendi öngördüğü alanlarda eğitim ve araştırma faaliyetlerini içeren ortak bir çalışmayı sürdürmeyi planlamaktadır.

**1.3. Proje Bilgileri****1- 1998H050210 Açık ve Kapalı Spor Tesisleri (DAP)**

Proje No	1998H050210
Projenin Adı	Açık ve Kapalı Spor Tesisleri(DAP)
Harcamayı yapan/ yaptıran birim	Yapı İşleri ve Teknik Daire Başkanlığı
2012 yılı ödeneği	700.000,00-TL
Eklenen	0,00-TL
Düşülen	0,00-TL
Toplam Ödenek	700.000,00-TL
Harcama	0,00-TL
Kalan Ödenek	700.000,00-TL
Nakdi Gerçekleşme Oranı	% 0

**Proje Kapsamında Yapılan İşler:**

2012 yılında tüm binaların güçlendirme işleri yapıldığından bu projede herhangi bir iş yapılmamıştır.

**2- 2012H033010 Çeşitli Ünitelerin Etüt Projesi (DAP)**

Proje No	2012H033010
Projenin Adı	Çeşitli Ünitelerin Etüt Projesi (DAP)
Harcamayı yapan/ yaptıran birim	Yapı İşleri ve Teknik Daire Başkanlığı
2012 yılı ödeneği	100.000,00-TL
Eklenen	784.100,00-TL
Düşülen	0,00-TL
Toplam Ödenek	884.100,00-TL
Harcama	679.000,00-TL
Kalan Ödenek	205.100,00-TL
Nakdi Gerçekleşme Oranı	76,80 %

**Proje Kapsamında Yapılan İşler:**

2012 yılı Yatırım programının Uygulanması, Koordinasyonu ve İzlenmesine dair kararın 7. Maddesi ve 2012 yılı Merkezi Yönetim Bütçe Kanununun ödenek aktarma ve eklemeye ilişkin 8. Maddesinin 6. Bendine göre

200.000,00 TL ödenek eklenmiştir. 5018 sayılı Kamu Mali Yönetimi ve Kontrol Kanununun 35. Maddesine göre 584.100,00 TL ödenek 2011 yılından devretmiştir.

2012 yılında aşağıda yazılı işler ihale edilmiştir.

- 1- Kütüphane proje hizmet alımı
- 2- Yemekhane proje hizmet alımı
- 3- Danışmanlık Hizmet Alımı işleri yapıldı.

**3- 1984H030070 Kampus Altyapısı (DAP)**

Proje No	2011H036330
Projenin Adı	Kampüs Altyapısı (DAP)
Harcamayı yapan/ yaptıran birim	Yapı İşleri ve Teknik Daire Başkanlığı
2012 yılı ödeneği	4.000.000,00-TL
Eklenen	3.060.146,00-TL
Düşülen	0,00-TL
Toplam Ödenek	7.060.146,00-TL
Harcama	7.275.000,00-TL
Kalan Ödenek	0,00-TL
Nakdi Gerçekleşme Oranı	103 %

**Proje Kapsamında Yapılan İşler:**

2012 yılı Yatırım programının Uygulanması, Koordinasyonu ve İzlenmesine dair kararın 7. Maddesi ve 2012 yılı Merkezi Yönetim Bütçe Kanununun ödenek aktarma ve eklemeye ilişkin 8. Maddesinin 6. Bendine göre

3.060.146,00 TL ödenek eklenmiştir.

İlahiyat Fakültesi Galeri hattı (575 mt), Edebiyat Fakültesi Bodrum kat yalıtımları ve temel drenajı(200 mt), Edebiyat Fakültesi Drenaj hattı(150 mt), Eğitim Fakültesi Bodrum kat yalıtımları ve temel drenajı(153 mt), Eğitim Fakültesi Drenaj hattı(219 mt), Eğitim Fakültesi Kanalizasyon hattı(50 mt), Kültür merkezi, Van MYO Kanalizasyon hattı(276 mt), Yeni İlahiyat Fakültesi Drenaj hattı(1400 mt),sahil Yolu Parke yapımı ve

Çardak betonu yapımı(162 mt parke yol),Kapalı Spor Salonu ve kreş kanalizasyon hattı(220 mt), Ziraat fakültesi Kanalizasyon hattı(120 mt), Kültür Merkezi Van MYO arıtma ve Kanalizasyon hattı(1300 mt), Prefabrik Kız Yurdu Kanalizasyon hattı(450 mt), Kültür merkezi, Van MYO drenaj hattı(200 mt), Yeni yapılacak olan Mühendislik Fakültesi drenaj hattı(400 mt), Yapımı devam eden İktisat Fakültesi ve Merkezi Laboratuvar Kanalizasyon hattı(600 mt), Hastane -Prefabrik Kız Yurdu ana drenaj hattı(1500 mt), İlahiyat fakültesi otopark yapımı(2500 mt<sup>2</sup>), Eğitim fakültesi otopark yapımı(2430 mt<sup>2</sup>), Kapalı Spor Salonu yol yapımı(1400 mt), İş Bankası ve ODTÜ Yurtları kanalizasyon ve drenaj hatları(400 mt), Eski Fen Ed. Fak. Drenaj hattı ve terfi merkezi yanı dere ıslahı (650 mt), Sahil yolu çevre düzenlemesi ve tribün yapımı(1000 mt<sup>2</sup>), Volkan Apt. yanı Prefabrik evler çevre düzenlemesi(7000 mt<sup>2</sup>), Prefabrik dersliklerin çevre düzenlemesi(10000 mt<sup>2</sup>), Morfoloji Binası otopark yapımı(5000 mt<sup>2</sup>),Yeni terfi merkezi ve terfi hattının yapımı(1400 mt. terfi hattı), Resim Müzik Bölümü çevre düzenlemesi(2500 mt<sup>2</sup>),Eğitim Fakültesi çevre düzenlemesi(2350 mt<sup>2</sup>), Van MYO otopark yapımı(2000 mt<sup>2</sup>), Yurt Kavşağı-Eğitim Fakültesi yolu drenaj hattı(1200 mt), 1,2,3,4 Bloklar Kanalizasyon ve drenaj hattı(200 mt) işi, Sondaj Yapım İşleri, yapılmıştır.

#### 4- 1994H034040 Derslik ve Merkezi Birimler

Proje No	1994H034040
Projenin Adı	Derslik ve Merkezi Birimler
Harcamayı yapan/ yaptıran birim	Yapı İşleri ve Teknik Daire Başkanlığı
2012 yılı ödeneği	10.998.000,00-TL
Eklene	3.700.000,00-TL
Düşülen	0,00-TL
Toplam Ödenek	14.698.000,00-TL
Harcama	14.861.000,00-TL
Kalan Ödenek	0,00-TL
Nakdi Gerçekleşme Oranı	101,10 %

#### Proje Kapsamında Yapılan İşler:

1. İktisadi ve İdari Bilimler Fakültesi (16.475 m<sup>2</sup>) yapımı tamamlanmıştır.
2. Acil Derslik Donanım İşleri, acil barınma ve su temini işleri,
3. Prefabrik Derslik Alım işleri yapıldı

**5- 2011H036340 Muhtelif İşler (DAP)**

<b>Proje No</b>	<b>2010H031920</b>
Projenin Adı	Muhtelif İşler (DAP)
Harcamayı yapan/ yaptıran birim	TOPLULAŞTIRILMIŞ
2012 yılı ödeneği	4.900.000,00-TL
Eklenen	43.633.000,00-TL
Düşülen	0,00-TL
Toplam Ödenek	48.533.000,00-TL
Harcama	39.592.924,00-TL
Kalan Ödenek	8.940.076,00-TL
Nakdi Gerçekleşme Oranı	81,75 %

**A- Yapı İşleri ve Teknik Daire Başkanlığı Yatırım Projeleri**

<b>Proje No</b>	<b>2010H036340</b>
Projenin Adı	Muhtelif İşler (DAP)
Harcamayı yapan/ yaptıran birim	Yapı İşleri ve Teknik Daire Başkanlığı
2012 yılı ödeneği	2.500.000,00-TL
Eklenen	39.300.000,00.-TL
Düşülen	0
Toplam Ödenek	41.800.000,00-TL
Harcama	32.969.641,00-TL
Kalan Ödenek	8.830.358,00-TL
Nakdi Gerçekleşme Oranı	78,87 %

2012 yılı Yatırım programının Uygulanması, Koordinasyonu ve İzlenmesine dair kararın 7. Maddesi ve 2012 yılı Merkezi Yönetim Bütçe Kanununun ödenek aktarma ve eklemeye ilişkin 8. Maddesinin 2. Bendine göre

5.100.000,00 TL ödenek 2012I000570 numaralı Muhtelif İşler Projesinden aktarılmıştır. Merkezi Yönetim Bütçe Kanununun ödenek aktarma ve eklemeye ilişkin 8. Maddesinin 6. Bendine göre 10.389.854,00 TL likit karşılığı ödenek kaydı olarak eklenmiştir. 5018 Kamu Mali Yönetimi ve Kontrol Kanununun 35. Maddesinin göre 1.310.146,00 TL ödenek ise 2011 yılından devretmiştir. 22.500.000,00 TL yedek ödenekten aktarılmıştır.

**Proje Kapsamında Yapılan İşler:**

- 1- Deprem Tahkiki Yapılması İşi
- 2- Muh. Ona. İşi (Acil Barınma).
- 3- Engelli asansör imalatı (5 Adet) ve UPS besleme tesisatı imalatların yapılması işleri yapıldı.
- 4- Acil Derslik Donanım İşi
- 5- Deprem nedeniyle Acil Barınma yerleri yapıldı.
- 6- 8.Bl. Loj. Güçlendirme İşi ,Özalp MYO Güçlendirme
- 7- Eğitim Fak. B. Bl. Güçlendirme
- 8- Gevaş MYO Güçlendirme
- 9- Van MYO B ve C Bl. Güçlendirme
- 10-Van MYO A Bl. Güçlendirme
- 11-6 ve 7 Nolu Lojman Güçlendirme
- 12-Eğitim Fakültesi A ve C Blok Güçlendirme
- 13-9 Nolu Lojman Güçlendirme
- 14-Van MYO A Blok Güçlendirme İşi,
- 15-2 ve 5 Nolu Lojman Güçlendirme
- 16-Sondaj Yapım
- 17-Veteriner Fak. A Blok güçlendirme,
- 18-Yeni Hayvan Hst. Güçlendirme-Onarım
- 19-Edebiyat Fak. Güçlendirme-Onarım
- 20-Fen Edebiyat Fak. C Blok Güçlendirme-Onarım
- 21-Zeve İlköğretim Okulu Güçlendirme-Onarım
- 22-Merkez. Kafeterya binası Güçlendirme-Onarım,
- 23-Cengiz Andiç Kültür Merk Güçlendirme-Onarım,
- 24-Erciş İşletme Fak Güçlendirme-Onarım,
- 25-3-4 nolu lojman Güçlendirme-onarım,
- 26-Fen Edebiyat Fak B blok Güçlendirme-Onarım,
- 27-Sosyal Tesisler binası Güçlendirme-Onarım,
- 28-Güzel Sanatlar Fak. Güçlendirme-Onarım,
- 29-Rektörlük binası Güçlendirme-Onarım,
- 30-Volkan apt. Güçlendirme-onarım,
- 31-Kreş , Eski Hayvan has. Ve kapalı halı saha Güçlendirme-onarım,
- 32-Bilgi İşlem Merkezi Güçlendirme-onarım,
- 33-Ziraat Fak.A-B Blok Güçlendirme-onarım,
- 34-Ziraat Fak.C Blok Güçlendirme-onarım,
- 35-Biyoloji Kimya bölümü Güçlendirme-onarım,
- 36-Rektörlük konutu ve 11 nolu lojman Güçlendirme-onarım,
- 37-Merkezi Misafirhane Güçlendirme-onarım,
- 38- Deprem Tahkiki Yapılması, Binaların Depreme dayanıklılık testlerinin yapımı,
- 39-400 Yt. Arş. Uyg. Hst. Deprem Prj,
- 40-Erciş MYO Güçlendirme ve onarım,

- 41- Galeri Teshin hattı,  
42-Danışmanlık Hizmetleri işleri yapıldı.

### B- Kütüphane ve Dokümantasyon Daire Başkanlığı Yatırım Projeleri

Proje No	2011H036340
Projenin Adı	Muhtelif İşler (DAP)
Harcamayı yapan/ yaptıran birim	Kütüphane ve Dokümantasyon Daire Başkanlığı
2012 yılı ödeneği	450.000,00-TL
Eklenen	0,00.-TL
Düşülen	0,00.-TL
Toplam Ödenek	450.000,00-TL
Harcama	440.572,00-TL
Kalan Ödenek	9.428,00-TL
Nakdi Gerçekleşme Oranı	97,90 %

#### Proje Kapsamında Yapılan İşler:

- Başkanlığımızın 2012 yılı Sermaye Giderleri için ayrılan 435.000 TL'nin 259.421,83 TL'si elektronik yayın alımları için kullanılmıştır. Ayrıca her yıl satın aldığımız elektronik veri tabanlarının büyük bir kısmı 2012 yılında Üniversitemiz için bağış olarak kullanıma açılmış olup, bunun ilave veri tabanları ile birlikte toplam bağış olarak verilen veri tabanı maliyeti 785.000,00 TL'yi bulmaktadır.
- Üniversitemiz Mimarlık ve Mühendislik Fakültesi okuyucu ve araştırmacılarının hizmetine sunulmak üzere Mimarlık ve İnşaat konuları ile ilgili 10.353,92 TL basılı yayın ödemesi ile 2011 yılında abone olunan 8.255,42 TL tutarında genel konulu basılı süreli yayın ödemesi gerçekleştirilmiştir.
- Başkanlığımız İlahiyat Fakültesi Şube Kütüphanesi'ndeki yayınların okuyucuların hizmetine sunulması için 63.741,00 TL tutarında kütüphane rafı, 88.877,60 TL tutarında yayınların güvenliği için kütüphane RFID güvenlik sistemi ile yayınların yıpranmasını önlemek için kitap tarayıcı sistemi satın alınmıştır.
- Başkanlığımız bütçesinin 06.3.1.01 Bilgisayar Yazılımı Alımları faslında yer alan 15.000,00 TL ödeneğin 9.775,00 TL'si kütüphane RFID güvenlik sistemleri için yazılım alımında kullanılmıştır.

Elektronik Ortamda Yayın Alımları ve Yapımları faslında harcaması gerçekleşen 259.421,83 TL ödeneğin kullanımı şu şekildedir:

S.N.	VERİTABANI ADI	TÜRÜ	FİYAT+ MASRAF(\$)
1	American Chemical Society (ACS)	Tam Metin ED V	12.239,55
2	Ebrary Academic Complete E-Books	Elektronik Kitap	9.698,19
3	EbscoHOST Discovery Service (EDS+EDS OPAC+EHIS (1-25)+A to Z+Link Source	E-Dergi Lis. V + Toplu Tarama Motoru	54.496,37
4	EbscoHost: Hiperkitap	Elektronik Kitap	4.506,72
5	Elsevier E-Books	Elektronik Kitap	51.756,77
6	Library Display	Elektronik Gazete	22.188,72
7	ProQuest Central (e.a. 5000)	Tam Metin ED V	68.711,81
8	ProQuest Dissertations and Thesis	Tam Metin ET V	35.823,70
<b>TOPLAM</b>			<b>259.421,83</b>

### C- İdari ve Mali İşler Daire Başkanlığı Yatırım Projeleri

Proje No	2011H036340
Projenin Adı	Muhtelif İşler (DAP)
Harcamayı yapan/ yaptıran birim	İdari ve Mali İşler Daire Başkanlığı
2012 yılı ödeneği	1.950.000,00-TL
Eklenen	4.333.000,00.-TL
Düşülen	0,00.-TL
Toplam Ödenek	6.283.000,00-TL
Harcama	6.182.711,00-TL
Kalan Ödenek	100.289,00-TL
Nakdi Gerçekleşme Oranı	98,40 %

### Proje Kapsamında Yapılan İşler:

2012 yılı Yatırım Programının Uygulanması, Koordinasyonu ve İzlenmesine dair kararın 7. Maddesi ve 2012 yılı Merkezi Yönetim Bütçe Kanununun ödenek aktarma ve eklemeye ilişkin 8. Maddesinin 6. Bendine göre 1.833.000 TL likit karşılığı ödenek olarak eklenmiştir. 2.250.000 TL Yedek Ödenekten aktarılmıştır



## İDARİ VE MALİ İŞLER DAİRE BAŞKANLIĞI 2012 YILI SERMAYE GİDERLERİ

	MALZEME ADI	TUTARI	AÇIKLAMA
1	Büro Mefruşatı Alımları	2.140.773,44	Büro Masası,Koltuk,Sehpa,vb. alınmış olup, tüm birimlere dağıtımı yapılmıştır.
2	Sosyal Tesis Mefruşatı Alımları	11.033,00	Sandalye,Kütüphane dolabı,Bilg.Masası Deprem nedeniyle zorunlu olarak alınmıştır.
3	Diğer Mefruşat Alımları	93.200,80	1 ve 2. madde de sayılanların dışında kalan mefruşatlar alınmıştır.
4	Büro Makineleri Alımı	765.896,67	Başta İkt.İd.Bil.Fak.olmak üzere tüm birimlerin ihtiyaçlarında kullanılmak üzere Fotokopi Mak.-Projeksiyon-Karteks Dolabı, klima vb. malzemeler alınarak dağıtımı yapılmıştır.
5	Bilgisayar Alımları	409.114,13	Üniversitemiz tüm birimlerinde kullanılmak üzere Bilgisayar-Yazıcı-Yükseltici vb. malzemeler alınarak dağıtımı yapılmıştır.
6	Tıbbi Cihaz Alımları	312.415,70	Üniversitemiz Fakülte, Yüksekokul ve benzer birimlerinde (Dış hakimliği Fak.otoklav-Fermantasyon Kabini vb.) kullanılmak üzere malzemeler alınarak dağıtımı gerçekleştirilmiştir.
7	Laboratuvar Cihazı Alımı	99.417,36	Nem ölçme Cihazı, Hidrolik Pres ve Laboratuvar yedek parçaları gibi malzemeler alınmıştır.
8	İşyeri Makine Teçhizat Alımı	113.280,00	Fakülte ve Y.Okullara Jeneratör, Kampus alanının güvenliği için de Güvenlik kamerası alımı yapılmıştır.
9	Laboratuvar Gereçleri Alımı	2.021.351,36	Laboratuvarların yedek parçalarında vb.
10	Zirai gereç Alımı	15.865,10	Çim Biçme Makinesi, Zirai Laboratuvarların yedek parçaları vb. malzemeler alınmıştır.
11	Kara Taşıtı Alımları	200.364,00	1 Ad. Hayvan Ambulansı alınmış ve Veteriner Fakültesine teslim edilmiştir.
<b>T O P L A M</b>		<b>6.182.711,56</b>	

**6- 2011H038000 Lojman ve Sosyal Tesis (DAP)**

Proje No	2011H038000
Projenin Adı	Lojman ve Sosyal Tesis (DAP)
Harcamayı yapan/ yaptıran birim	Yapı İşleri ve Teknik Daire Başkanlığı
2012 yılı ödeneği	2.000,00-TL
Eklenen	41.421.000,00-TL
Düşülen	0
Toplam Ödenek	41.423.000,00-TL
Harcama	42.015.000,00 TL
Kalan Ödenek	0,00-TL
Nakdi Gerçekleşme Oranı	101,42 %

**Proje Kapsamında Yapılan İşler:**

2012 yılı Yatırım Programının Uygulanması, Koordinasyonu ve İzlenmesine dair kararın 7. Maddesi ve 2012 yılı Merkezi Yönetim Bütçe Kanununun ödenek aktarma ve eklemeye ilişkin 8. Maddesinin 6. Bendine göre 41.202.000,00 TL ödenek eklenmiştir.

496 adet Lojman TOKİ tarafından yaptırılarak teslim alınmıştır.

**7- 1997I001180 Üniversite Araştırma ve Uygulama Hastanesi 400 yataklı**

Proje No	1997I001180
Projenin Adı	Üniversite Araştırma ve Uygulama Hastanesi 400 yataklı (DAP)
Harcamayı yapan/ yaptıran birim	Araştırma ve Uygulama Hastanesi
2012 yılı ödeneği	,00-TL
Eklenen	5.852.000,00-TL
Düşülen	0,00-TL
Toplam Ödenek	5.852.000,00-TL
Harcama	5.487.526,00-TL
Kalan Ödenek	364.474.00-TL
Nakdi Gerçekleşme Oranı	% 93,77

**Proje Kapsamında Yapılan İşler:**

2012 yılı Yatırım Programının Uygulanması, Koordinasyonu ve İzlenmesine dair kararın 7. Maddesi ve 2012 yılı Merkezi Yönetim Bütçe Kanununun ödenek aktarma ve eklemeye ilişkin 8. Maddesinin 6. Bendine göre 5.852.000,00 TL ödenek eklenmiştir

Hastane K-L Blokların hasta yatak odalarına çevrilmesi, Merkezi Laboratuvar kısmının çocuk yoğun bakım ünitesine çevrilmesi işleri yapıldı.

### 8- 2012I000570 Muhtelif İşler

Proje No	2012I000570
Projenin Adı	Muhtelif İşler
Harcamayı yapan/ yaptıran birim	Araştırma ve Uygulama Hastanesi
2012 yılı ödeneği	20.000.000,00-TL
Eklenen	5.185.000,00-TL
Düşülen	5.100.000,00-TL
Toplam Ödenek	20.085.000,00-TL
Harcama	20.084.341,00-TL
Kalan Ödenek	658,00-TL
Nakdi Gerçekleşme Oranı	99,99 %

2012 yılı Yatırım Programının Uygulanması, Koordinasyonu ve İzlenmesine dair kararın 7. Maddesi ve 2012 yılı Merkezi Yönetim Bütçe Kanununun ödenek aktarma ve eklemeye ilişkin 8. Maddesinin 6. Bendine göre 5.185.000,00 TL ödenek eklenmiştir. Merkezi Yönetim Bütçe Kanununun ödenek aktarma ve eklemeye ilişkin 8. Maddesinin 2. Bendine göre 5.100.000,00.- TL 2010H036340 numaralı Muhtelif İşler Projesine aktarılmıştır.

Deprem sonrası hizmete 450 yataklı olarak hizmete alınan ve daha sonra tadilatlarla 650 yatak kapasiteye çıkarılan Prof. Dr. Dursun ODABAŞ Tıp Merkezinin yeni oluşturulan bölümleri için aşağıda belirtilen bazı Tıbbi Cihazların alımları yapılmıştır.

S.NO	MALZEMENİN ADI	MİKTARI
1	LAPARASKOPİ CERRAHİ GİRİŞİM SETİ	1 Adet
2	ZOR HAVA YOLU VİDEO LARENGOSKOPU	1 Adet
3	KAPASİTÖR SİSTEMLİ HASTA DÖNÜŞÜM	6 Adet
4	AMELİYAT MİKROSKOPU KAMERASI	1 Adet
5	OPTİK KOHORENS TOMOGRAFİ	1Adet
6	BIFAZİK DEFİBRİLATOR	10 Adet
7	TAVAN STATİFLİ AMELİYATHANE DESTEK ÜNİTESİ	9 Adet
8	AMELİYATHANE PASLANMAZ MALZEME VE CERRAHİ KOLTUKLAR	1 Adet
9	İKİLİ DEPO İLAÇ VE MALZEME KABİNİ (ÇEKMECELİ)	22 Adet
10	MOBİL HASTA TAŞIMA LİFTİ	2 Adet
11	AMELİYAT MASASI AKSESUARLARI	1 Adet
12	DIJİTAL GÖRÜNTÜLEME SİSTEMLİ DUAL EĞİTİM VE POLARİZE ATAŞMANLI TRİNOKÜLER MİKROSKOP	1 Adet

13	SKİN GAFT MESHER	1Adet
14	KABLOSUZ ŞARJ EDİLEBİLİR DERMATOM CİHAZI	1 Adet
15	EL PERFORATÖRÜ	5 Adet
16	PATELLA KLEMBİ	2 Adet
17	MALLEOL KLEMBİ	2 Adet
18	ELASTOGRAFİLİ DOPPLER ULTRASONOG-RAFI	1 Adet
19	İNFÜZYON POMPA SİSTEMİ	350 Adet
20	MİKRO CERRAHİ EL ALETLERİ SETİ	1 Adet
21	OTOSKOP OFTALMOSKOP SETİ	15 Adet
22	OTOSKOP	5 Adet
23	YÜKSEK PERFORMANSLI SIVI KROMOTOGRAFI SİSTEMİ	1Adet
24	16 KESİT BİLGİSAYARLI TOMOGRAFI	1 Adet
25	3 BOYUTLU RENKLİ DOPPLER EKOKARDİYOGRAFI CİHAZI	1 Adet
26	RENKLİ DOPPLER EKOKARDİYOGRAFI CİHAZI	1 Adet
27	TAŞINABİLİR RENKLİ DOPPLER EKOKARDİYOGRAFI CİHAZI	1 Adet
28	MASA ÜSTÜ DİJİTAL 48 Tüp ÇEVİRME KAPASİTEKLİ DİJİTAL TİP SOĞUTMALI SANTRİFUJ	2 Adet
29	ENDOSKOPLAR	1 Adet
30	KALP AKCIĞER POMPASI	1 Adet
31	SANTRİFÜJ POMPA SİSTEMİ	1 Adet
32	ELEKTRİKLİ KESİCİ-DELİCİ MOTOR SETİ	1 Adet
33	YETİŞKİN VE ÇOCUK FLEXIBLE FİBEROPTİK BRONKOSKOPI	1 Adet
34	MEDİKAL LCD MONİTÖR 19 INC	2 Adet
35	ARTROSKOPI EL ALETLERİ	1 Adet
36	TAM OTOMATİK İMMÜNO HİSTOKİMYA SİSTEMİ	1 Adet
37	REAL TIME PCR	1 Adet
38	PEDİATRİK SİSTOSKOP VE ÜRETROSKOP SETİ	1 Adet
39	BEYİN CERRAHİ ENDOSKOPI SETİ	1 Adet
40	ARTROSKOPI SETİ	1 Adet
41	PEDİATRİK ÜRETERORENESKOPI	1 Adet
42	PEDİATRİK FLEKSİBLE ÜRETERORENESKOP	1 Adet
43	PEDİATRİK REZEKTESKOP+ÜRETROTOM SETİ	1 Adet
44	PEDİATRİK KOMPAK SİSTOSKOP SETİ	1 Adet
45	PEDİATRİK PERKÜTAN NEFROSKOP SETİ	1 Adet
46	ERİŞKİN ÜRETERORENESKOP SETİ	1 Adet
47	ERİŞKİN FLEXIBLE URS	1 Adet
48	ERİŞKİN PERKÜTAN NEFROSKOP SETİ	1 Adet
49	BİPOLAR KOTER CİHAZI	1 Adet
50	HOLMİYUM LAZER TAŞ KIRMA CİHAZI	1 Adet
51	PNOMOTİK ULTRASONİK KOMBİNE TAŞ KIRMA CİHAZI	1 Adet
52	TANSİYON ALETİ (YENİDOĞAN 35, ÇOCUK 20 VE ERİŞKİN 65 ADET)	120 Adet
53	FİBEROPTİK LARENGOSKOP	100 Adet

54	ANNE SÜTÜ SAĞMA POMPASI	3 Adet
55	ESWT CİHAZI	1 Adet
56	GALVANİ FARDİ CİHAZI	1 Adet
57	VAKUMLU ENTERFE RENSİYEL CİHAZI	2 Adet
58	UZUN SÜRELİ EEG VİDEO	1 Adet
59	ÜST DÜZEY NST CİHAZI	2 Adet
60	ORTA DÜZEY NST CİHAZI	6 Adet
61	MERKEZİ NST MÖNİTÖR SİSTEMİ	1 Adet
62	VİDEO ENDOSKOPİ SİSTEMİ	1 Adet
63	VİDEOENDOSKOP GASTROSKOP - KOLOSKOP	1 Adet
64	ISITMALI BEBEK BATTANİYESİ (KUNDAK	10 Adet
65	ADULT BRONS TUBE SET	1 Adet
66	ADULT ÖZAFAGUS SETİ	1 Adet
67	CHILD BRONS TUBE SETİ	1 Adet
68	CHILD ÖZAFAGUS SETİ	1 Adet
69	BİPOLAAR PENSET	1 Adet
70	HİDRO CERRAHİ CİHAZI VE EL ALETİ	1 Adet
71	KEMOTERAPİ KABİNİ	3 Adet
72	KURŞUN ÖNLÜK SİSTEMİ	20 Adet
73	SÜT SAKLAMA DOLABI	1 Adet
74	HEMODİYALİZ CİHAZI	20 Adet
75	HEMODİYALİZ SU SİSTEMİ	1 Adet
76	ATOMİK ABSORBİYON SPEKTROFOTOMETRESİ	1 Adet
77	MİKROSKOP	10 Adet
78	THOMA LAMI	5 Adet
79	SUSPANSİYON BULANIKLIK DEDEKTÖRÜ	1 Adet
80	MASA ÜSTÜ 24 TÜP ÇEVİRMELİ KAPASİTELİ DİJİTAL TİP SAĞITMALI SANTRİFUJ	1 Adet
81	ÜSTÜN ÖZELLİKLİ BİFAZİK DEFİBRİLATOR	10 Adet
82	SİNİR LOKALİZASYONU İÇİN ULTRASONOGRAFİ	1 Adet
83	DOOPLER ULTRASON	1 Adet
84	ULTRASONİK NEBULİZATÖR CİHAZI	30 Adet
85	TİMPANİK ISIÖLÇER	120 Adet
86	UVA/DARBANT UVB KOMBİNE FOTOTERAPİ LABORATUARI	1 Adet
87	LOKAL UVA DARBANT UVB FOTOTERAPİ LABORATUARI	1 Adet
88	BAĞIMSIZ IPL/RF CİHAZI	1 Adet
89	CİLT TEST LABORATUARI	1 Adet
90	SERUM ASKISI	500 Adet
91	12 KANALLI ELEKT- ROKARDİYOGRAFİ	20 Adet
92	HASTA BAŞI MÖNİTÖR	60 Adet
93	TRANSPORT VENTİLATÖRÜ	3 Adet
94	SİNİR MONİTÖRLÜ MİKROTUR SİSTEMİ	1 Adet
95	NAVİGASYON CERRAHİ SETİ	1 Adet
96	OFTALMİK İKİLİ ÜNİT	2 Adet
97	CHART PROJİKTÖR	2 Adet
98	BİYOMİKROSKOP (APLANASYON TONOMETRELİ)	2 Adet

99	OTOREFRAKTOMETRE	2 Adet
100	FOROPTER	2 Adet
101	DİJİTAL LENSMETRE	1 Adet
102	DAMAR GÖRÜNTÜLEME CİHAZI	1 Adet
103	HOLTER KAYDEDİCİ	8 Adet
104	AMBULATUAR KAN BASINCI ÖLÇÜM SİSTEMİ	1 Adet
105	PEDİATRİK RİTİM HOLTER SİSTEMİ	1 Adet
106	PEDİATRİK TANSİYON HOLTER SİSTEMİ	1 Adet
107	KRİOTERAPİ TEDAVİ SİSTEMİ	1 Adet
108	İYONOFOREZ CİHAZI	1 Adet
109	VENTİLATÖR	20 Adet
110	KOTER	7 Adet
111	TARAMA OAE-ABR KOMBİNE	1 Adet
112	MR UYUMLU (Non Manyetik) LARİNGOSKOP	1 Adet
113	MRI UYUMLU PULSE OKSİMETRE	1 Adet
114	NONİNVAZİF BİLİRUBİNMETRE BİLİCHEK USA MALI	1 Adet
115	KLİNİK TENS	4 Adet
116	PORTATİF TENS	4 Adet
117	KOMBİNE ELEKTROTERAPİ CİHAZI	1 Adet
118	KISA DALGA DİATERMİ	1 Adet
119	ULTRASON CİHAZI	2 Adet
120	WHİRPOOL CİHAZI	1 Adet
121	FLUİDROTERAPİ	1 Adet
122	ENFRARUJ CİHAZI	4 Adet
123	HOTPACK KAZANI	2 Adet
124	TİLT TABLE	1 Adet
125	EGZERSİZ MERDİVENİ	1 Adet
126	EGZERSİZ MİNDERİ	2 Adet
127	ELEKTROMAGNETİK STİMULASYON CİHAZI	1 Adet
128	ELEKTROAKAPUNKTUR CİHAZI	1 Adet
129	UV/VISIBLE SPEKTROMETRE	1 Adet
130	BENMARİ 20 LİTRELİK	3 Adet
131	Ph METRE	3 Adet
132	ETÜV 100 LİTRELİK	2 Adet
133	VORTEX	2 Adet
134	SHAKER (ÇALKALIYICI)	1 Adet
135	DİJİTAL VİDEOMETRİLİ POLİGRAFİK EEG SİSTEMİ	1 Adet
136	EKSTRAKTÖR CİHAZI	2 Adet
137	NEBULİZATÖR CİHAZI	6 Adet
138	ODYOLOJİ TEST KABİNİ+ FARADAY	1 Adet
139	HASSAS TERAZİ 0,001GR HASSASİYET	2 Adet
140	BİLİRUBİNOMETRE	1 Adet
141	JET VENTİLATÖR	1 Adet
142	FLAT PANEL PORTABL DİJİTAL RÖNTREN	6 Adet
143	GÖRÜNTÜLEME SİSTEMLİ BİYOMİKROSKOP	1 Adet
144	ANESTEZİ CİHAZI	4 Adet

145	ON BAŞLIKLİ Eğt. Araş. Mikrosk.	1 Adet
146	TUR PİYASEMENİ	4 Adet
147	NOROYOĞUN BAKIM SEREBRAL FONKSİYON MÖNİTÖRLEME CİHAZI	2 Adet
148	EFORLU EKG SİSTEMİ	2 Adet
149	MOBİL HASTA TAŞIMA LİFTİ	1 Adet
150	TAM MOTORİZE ROTARY. MİKROTOM	1 Adet
151	DOKU SAKLAMA DOLABI	2 Adet
152	KOMPRESÖRLÜ SOĞUK TABLA	1 Adet
153	MAKROSKOBİ KABİNİ	1 Adet
154	GİGLİ TUTUCU	4 Adet
155	MİNİ S EKARTÖR	4 Adet
156	SİVRİ S EKARTÖR	4 Adet
157	S EKARTÖR	4 Adet
158	PERİOST SIYIRICI	12 Adet
159	RANGER	4 Adet
160	BABY RANGER	4 Adet
161	PENSE	4 Adet
162	KARGABURUN	4 Adet
163	TEL KESİCİ	4 Adet
164	KUMPAS	2 Adet
165	ARMY	18 Adet
166	KURET	12 Adet
167	EĞRİ KURET	12 Adet
168	KEMİK KLEMBİ (KÜÇÜK BOY)	4 Adet
169	KEMİK KLEMBİ (ORTA BOY)	4 Adet
170	KEMİK KLEMBİ (BÜYÜK BOY)	2 Adet
171	CEKİÇ	3 Adet
172	GEÇİCİ PACEMAKER BATARYASI	2 Adet
173	STERNUM TESTERESİ	1 Adet
174	FUE MİKROMOTOR ve EKİPMANI	1 Adet
175	TİTANYUM MİKRO PLAK, VİDA DRİL SİSTEMİ SETİ	1 Adet
176	TİTANYUM MİNİ PLAK, VİDA DRİL SİSTEMİ SETİ	1 Adet
177	TİTANYUM REKONSTRUKSİYON PLAK VİDA DRİL SETİ	1 Adet
178	YÜKSEK DEVİRLİ MİKRO MOTOR	1 Adet
179	YÜKSEK VAKUMLU LİPOSUCTION	1 Adet
180	UNİVERSAL TENDON SPACER	1 Adet
181	PNOMOTİK TURNİKE CİHAZI ÇİFT BASINÇ AMNOMETRELİ+ 6 MANŞON	1 Adet
182	SLİMLİME ELEKTRİKLİ DERMATOM CİHAZI	1 Adet
183	KURU HAVA STERİLİZATÖRÜ	1 Adet
184	ETÜV (120 LT İNKÜBATÖR)	1 Adet
185	ÇOK AMAÇLI HAVALANDIRMALI SATRİFÜJ	1 Adet
186	ÇOK AMAÇLI SOĞUTMALI SANTRİFÜJ	1 Adet
187	DİK TİP LABORATUVAR BUHARLI STERİLİZATÖRÜ	1 Adet

188	MASA ÜSTÜ S SINIF OTOKLAV	1 Adet
189	CLLAS II MİKROBİYOLOJİK EMNİYET KABİNİ	1 Adet

### 9- 2010I000610 Makine ve Teçhizat Alımı (DAP) (Döner Sermaye)

Proje No	2010I000610
Projenin Adı	Makine ve Teçhizat Alımı (DAP) (Döner Sermaye)
Harcamayı yapan/ yaptıran birim	Döner Sermaye İşletme Müdürlüğü
2012 yılı ödeneği	750.000,00-TL
Eklene	0
Düşülen	0
Toplam Ödenek	750.000,00-TL
Harcama	0,00-TL
Kalan Ödenek	0,00-TL
Nakdi Gerçekleşme Oranı	% 0

#### Proje Kapsamında Yapılan İşler:

2012 yılı içerisinde Döner Sermaye gelirlerinin düşük olması nedeni ile Döner Sermaye tarafından herhangi bir makine teçhizat alımı yapılamamıştır.

### 10- 2009K121170 Merkezi Araştırma Laboratuvarı

Proje No	2009K121170
Projenin Adı	Merkezi Araştırma Laboratuvarı
Harcamayı yapan/ yaptıran birim	Bilimsel Araştırma Projeleri Başkanlığı
2012 yılı ödeneği	3.301.000,00-TL
Eklene	0
Düşülen	0
Toplam Ödenek	3.301.000,00-TL
Harcama	3.301.000,00-TL
Kalan Ödenek	0,00-TL
Nakdi Gerçekleşme Oranı	100 %

#### Proje Kapsamında Yapılan İşler:

Proje ödeneği olan 3.301.000,00.- TL Bilimsel Araştırma Projelerinin özel hesabına aktarılmış olup, bütçemizde ödeneği kalmamıştır. Merkezi Araştırma Laboratuvarı tamamlanarak hizmete alınmıştır.



**11- 2012K120990 Rektörlük Bilimsel Araştırma Projeleri**

Proje No	2010K121470
Projenin Adı	Rektörlük Bilimsel Araştırma Projeleri
Harcamayı yapan/ yaptıran birim	Bilimsel Araştırma Projeleri Başkanlığı
2012 yılı ödeneği	1.500.000,00-TL
Eklenen	0
Düşülen	0
Toplam Ödenek	1.500.000,00-TL
Harcama	0,00-TL
Kalan Ödenek	1.500.000,00-TL
Nakdi Gerçekleşme Oranı	0 %

**Proje Kapsamında Yapılan İşler:**

Bilimsel Araştırma Projeleri Kapsamında Öz gelirlerden bu projeye ödenek aktarılmamıştır.

**- Devam Eden Projeler**

Proje No	Proje Adı	Uygulama Yeri	Karakteristik	Proje Tutarı
1984H030070	Kampus Altyapısı (DAP)	Van	Yol,Su,Elk.Knl.ısı.Çev.Kıyı Kor.İht.Duv.D.gaz dön. Çev. Düz.	60.640.000
1994H034040	Derslik ve Merkezi Birimler (DAP)	Van	İnş+Don. Müh. Mim. Fak. (21.000m2) Mer. Yem. (7.500m2) Mer. Küt. (9.000 m2)	63.000.000
1998H050210	Açık ve Kapalı Spor tesisleri (DAP)	Van	İnşaat (Kapalı alan Kayak Pisti Tes. Spor Komp.10.000 m2)	8.000.000
2011H036240	Muhtelif İşler	Van	B.On-Tad. Mak. Teç. Bil. Don. Yaz. Alt. Bak. On. İd. Yen. Küt. Yay. Al. Taşıt	25.000.000

**- Tamamlanan Projeler****PROJE TAMAMLAMA RAPORU (Tamamlanan Çok Yıllık Projeler İçin)**

Proje Kimlik Bilgileri		
1.Proje No:	1997I001180	
2.Proje Adı:	Üni..Arş.ve Uyg..Hast.(400 Yat.47.833 m2) (DAP)	
3.Sektör/Altsektör:	Sağlık	
Proje Parametreleri		
	Program	Gerçekleşme
4.Başlama-Bitiş Tarihi	1997-2012	Tamamlandı
5.Karakteristiği	Betonarme bina	
6.ProjeTutarı(Maliyeti)	69.120.000 TL.	
Karşılaşılan sorunlar, Getirilen Çözümler, Çıkarılan dersler		
7.Uygulamada Karşılaşılan Sorunlar,Nedenleri ve Nasıl Çözüldüğü	Van da yaşanan depremler nedeniyle projenin tamamlanması uzun zaman almıştır.	
8.Projede Beklenen ve Elde edilen Faydalar	Van İli ,Çevre İl ve İlçelerin Sağlık sorunlarını gidermek üzere hizmet binası açılmış oldu	

**2012 Yılında Bilimsel Araştırma Proje Sayıları ve Destek Miktarları:**

PROJELER	2012				
	Önceki Yıllardan Devreden Proje	Yıl İçinde Eklenen Proje	Toplam	Yıl İçinde Tamamlanan Proje	Yıl İçinde Harcanan
DPT	1	-	1	-	4.376.252,72
TÜBİTAK	6	4	10	2	1.282.489,00
BİLİMSEL ARAŞTIRMA PROJELERİ	427	104	531	85	4.315,776,69
San-Tez	1	-	1	-	1.206.763,00
<b>TOPLAM</b>	<b>435</b>	<b>108</b>	<b>543</b>	<b>87</b>	<b>11.181.281,41</b>

**IV-KURUMSAL KABİLİYET ve KAPASİTENİN DEĞERLENDİRİLMESİ**

Bu bölümde idarelerin, teşkilat yapısı, organizasyon yeteneği, teknolojik kapasite unsurları açısından içsel durum değerlendirmesi sonuçlarına ve yıl içinde tespit edilen üstün ve zayıf yönlerine yer verilir.

Stratejik planı olan idareler, stratejik plan çalışmalarında kuruluş içi analiz çerçevesinde tespit ettikleri güçlü- zayıf yönleri hakkında faaliyet yılı içerisinde kaydedilen ilerlemelere ve alınan önlemlere yer verirler.

**A- Üstünlükler**

- Yüzüncü Yıl Üniversitesi, ekonomik, siyasal, kültürel açıdan Türkiye'nin hatta dünyanın en dikkat çekici ve aktif bir bölgesinde bulunmaktadır. Bu konum bakımından ulusal ve uluslararası alanda, bölgeyle ilgili siyasal, ekonomik ve kültürel ilişkileri düzenleyebilecek, yönlendirebilecek bilimsel referanslar üretebilecek bir bilim, eğitim ve kültür merkezi olmaya adaydır.
- Üniversitemiz, hem coğrafi konum, hem de gelişmeye açık olması bakımından, diğer üniversitelere göre bölgede lider bir üniversite konumuna yükselme şansına sahiptir.

- Van'ın ulusal ve uluslararası önemli stratejik bir noktada bulunması nedeniyle, Üniversitemizde yapılacak her türlü bilimsel ve kültürel etkinlik, dikkatle ve ilgiyle izlenmektedir. Bu nedenle yapılacak etkinliklere maddi ve manevi destek bulma olanağı yüksektir.
- Genç, verimli ve donanımlı bir akademisyen kadroya sahip olmak.
- SCI, SSCI, ve AHCI tarafından taranan dergilerdeki yayın sıralamasında Türkiye ortalamasının üstünde olmak.
- Lisansüstü, özellikle Yüksek lisans eğitime olan talebin karşılanabilmesi.
- Evrensel Yüksek Öğretim Kurumu olma misyonuna uyma noktasında bazı sıkıntılar olmasına rağmen, Türk Yüksek Öğretim Kurumu olma misyonuna uymada başarılı olmak.

### **B- Zayıflıklar**

- Üniversitemizin bulunduğu ilin coğrafi konumu, iklim şartları, Büyükşehirlere uzaklığı ve terör olaylarından dolayı Akademik ve İdari Personelin istihdamında sorunlar yaşanması.
- Üniversitemiz genelinde öğrenci sayısına oranla öğretim elemanı sayısının çok düşük olması.
- Öğretim elemanlarının büyük bölümünün aşırı ders yükü taşımaları.
- Türkiye'de Yükseköğretime ayrılan bütçenin dünya standartlarının çok gerisinde olmasının katlamalı yansımaları olarak YYÜ'nde bütçeden kaynaklanan önemli sıkıntılarının olması.
- Parasal kaynakların kullanım ve dağılımının, yasal sınırlılıklarla dondurulması nedeniyle, işlevli dağılım ve esnek kullanımın olanaksızlaşması.
- Araştırma fonlarından yararlanma olanaklarının sınırlı olması.
- Uluslar arası bilimsel araştırmalarda, proje paydaşı olmanın gereklerine uygun altyapının eksikliğinden kaynaklanan nedenlerle yeni kaynak yaratma olanaklarının sınırlılığı.
- Özel sektörün, performans ve rekabete dayanan, bilimsel hizmet talebinin karşılanmasın aday olma koşullarının olmaması.

## C- Değerlendirme

Üniversitemizin işlevlerini yerine getirebilmesi için gerekli koşullarını oluşturması öğretim elemanı açığı ve donanım eksikliği başta olmak üzere bilinen sorunların çözülmesi, ülkemizin geleceğinin güvencesi olacak nitelikte insan gücünün yetiştirilmesi için zorunludur.

Türkiye'nin aydınlanma ve çağdaşlaşma çabalarının başarısı, Cumhuriyetimizin temel kurumlarından üniversitelerimizin ve üniversite gençliğinin başarısına bağlıdır.

Bütün imkansızlıklara rağmen yüksek düzeyde bilimsel çalışma ve araştırma yapmak, bilgi ve teknoloji üretmek, bilim verilerini yaymak, ulusal alanda gelişme ve kalkınmaya destek olmak, yurtiçi ve yurtdışı kurumlarla işbirliği suretiyle bilim dünyasının seçkin bir üyesi haline gelmek, evrensel ve çağdaş gelişmeye katkıda bulunmak, Türk Devletinin ülkesi ve milletiyle bölünmez bir bütün olarak, refah ve mutluluğu artırmak amacıyla; ekonomik, sosyal ve kültürel kalkınmasına katkıda bulunacak ve hızlandıracak programlar uygulayarak, çağdaş uygarlığın yapıcı, yaratıcı ve seçkin bir ortağı haline gelmesine yönelik çalışmalar devam etmektedir.

## V- ÖNERİ VE TEDBİRLER

Günümüzde İyi eğitim görmüş nitelikli nüfus ve çağdaş üniversiteler, bir ülkenin uygarlık yarışındaki en önemli gücüdür.

Bilgi üretmek, üretilen bilgiyi öğrencilere ve topluma aktarmak ve insanlığın hizmetine sunmak, Üniversitemizin öncelikli görevlerindedir.

Üniversitemiz, aklın ve bilimin egemen olduğu, bilim ve teknolojiye yeni gelişmelere öncülük eden, yaşanan sorunları duyarlı çözüm önerileri getiren, evrensel değerleri, ulusal değerlerle bütünleşerek genç kuşaklara aktarabilen kurumdur.

Üniversitemiz, yalnızca bilim ve öğretim kurumu değil, aynı zamanda gençlerimizin sosyal yaşamla tanışmalarını sağlayan, yaşama her yönden hazırlanmaları için geniş olanaklar sunan bir bilim yuvasıdır.

Sanayinin her konuda desteklemek ve üretimde verimliliği artırmak Üniversitemizin temel politikalarından biri olup, bu konuda devlet ve özel sektör kuruluşlarına yol gösterme duyarlılık ve kararlılığı içindedir.

Üniversitemiz, ilgili kurum ve kuruluşlarla işbirliği içinde, kalkınma sürecini hızlandıracak bilimsel araştırma ve teknoloji politikalarını saptama ve bunları uygulamaya koyma durumundadır.

Teknolojinin gelişimine katkıda bulunmak, bunları ülkemizin gereksinimlerine uyarlamak ve en gelişmiş teknolojiyi kullanma yönünde sağlayacağımız başarılar, geleceğimizin sağlam temeller üzerinde biçimlenmesinin de yolunu açacaktır.

Küreselleşen dünyada, asıl değer olan insana sunulan eğitimin nitelikli ve kaliteli olmasının ayrı önemi bulunmakta, eğitim olanaklarından her yönüyle yararlandırılan birey, ulusal sınırları aşarak, uluslararası alanda da önemli bir güç olarak kendini göstermektedir.

Türkiye'nin aydınlanma ve çağdaşlaşma çabalarının başarısı, Cumhuriyetimizin temel kurumlarından üniversitelerimizin ve üniversite gençliğinin başarısına bağlıdır.

Gençlerimiz, üniversitede öğrenecekleri bilgilerle yetinmeyip, teknolojinin sunduğu olanaklardan en iyi biçimde yararlanarak, araştırmalı, sorgulamalı, tüm bilgi kaynaklarını iyi kullanmalı, eleştirel ve bilimsel bakış açısına sahip olmalıdır.

Böylelikle, yalnız Türkiye’de değil, dünyanın her yerinde kendilerini kanıtlayabilecek, dünyadaki rekabet ortamında yaşamlarını başarıyla sürdürebileceklerdir.

Üniversitemiz gençliğinin, Atatürk İlke ve devrimlerinin yol göstericiliğinde, aldıkları eğitim doğrultusunda, toplumsal sorunlara sahip çıkacaklarına ve bunların gereklerini her koşulda yerine getireceklerine inancımız tamdır.

Üniversitemizin yukarıda belirtilen hususlar paralelinde eğitim-öğretimi daha etkin, daha verimli yapabilmesi için aşağıda belirtilen hususlarda acilen tedbir alınması gerekmektedir.

1- Üniversitemizin cari ve yatırım ödeneklerinin arttırılması ve Maliye Bakanlığı ile Kalkınma Bakanlığı tarafından ödenek dağılımı yapılırken üniversitemiz ihtiyaçlarının göz önünde bulundurulması

2- Üniversitemiz birimlerinin akademik ve idari personel ihtiyacının giderilmesi, yeni açılan Fakülte ve Yüksekokulların eğitim-öğretim verebilir duruma gelmeleri için fiziki yapılarının ve kadrolarının temin edilmesi.

3- Akademik personele ödenen geliştirme ödeneğinin belli bir oranda idari personele de ödenmesi bir ölçüde de olsa idari personel sıkıntısını giderecektir.

4- Üniversitelerin bütçe imkânlarını daha esnek kullanabilmelerinin sağlanması.

5- Döner sermaye gelirlerinden alınan hazine katkı paylarının azaltılması.

6- Döner sermaye gelirlerinin, Üniversiteler tarafından daha esnek kullanılabilme imkânlarının sağlanması.

**İÇ KONTROL GÜVENCE BEYANI**

Üst yönetici olarak yetkim dâhilinde;

Bu raporda yer alan bilgilerin güvenilir, tam ve doğru olduğunu beyan ederim.

Bu raporda açıklanan faaliyetler için bütçe ile tahsis edilmiş kaynakların, planlanmış amaçlar doğrultusunda ve iyi mali yönetim ilkelerine uygun olarak kullanıldığını ve iç kontrol sisteminin işlemlerin yasallık ve düzenliliğine ilişkin yeterli güvenceyi sağladığını bildiririm.

Bu güvence, benden önceki yöneticiden almış olduğum bilgiler ile üst yönetici olarak sahip olduğum bilgi ve değerlendirmeler, iç kontroller, iç denetçi raporları ile Sayıştay raporları gibi bilgim dâhilindeki hususlara dayanmaktadır.

Burada raporlanmayan, idarenin menfaatlerine zarar veren herhangi bir husus hakkında bilgim olmadığını beyan ederim.

**Prof. Dr. Peyami BATTAL**

**Rektör**

**MALİ HİZMETLER BİRİM YÖNETİCİSİNİN BEYANI**

Mali hizmetler birim yöneticisi olarak yetkim dâhilinde;

Bu idarede, faaliyetlerin mali yönetim ve kontrol mevzuatı ile diğer mevzuata uygun olarak yürütüldüğünü, kamu kaynaklarının etkili, ekonomik ve verimli bir şekilde kullanılmasını temin etmek üzere iç kontrol süreçlerinin işletildiğini, izlendiğini ve gerekli tedbirlerin alınması için düşünce ve önerilerimin zamanında üst yöneticiye raporlandığını beyan ederim.

İdaremizin 2012 yılı Faaliyet Raporunun “III/A- Mali Bilgiler” bölümünde yer alan bilgilerin güvenilir, tam ve doğru olduğunu teyit ederim.

**Dursun ÖZDEMİR**

**Strateji Geliştirme Daire Başkanı**