

T.C.
AMASYA ÜNİVERSİTESİ



2023 YILI İDARE FAALİYET RAPORU

ŞUBAT 2024



İÇİNDEKİLER TABLOSU

I – GENEL BİLGİLER	1
A-MİSYON VE VİZYON	2
1-MİSYON	2
2-VİZYON	2
B-YETKİ, GÖREV VE SORUMLULUKLAR	3
C-İDAREYE İLİŞKİN BİLGİLER	5
1-FİZİKSEL YAPI	5
1.1-)KAPALI ALANLAR	5
1.2-)TAŞINMAZLAR	6
1.3-) TAŞINIRLAR.....	7
2-TEŞKİLAT YAPISI	8
3-TEKNOLOJİ VE BİLİŞİM ALTYAPISI	10
3.1-) SİSTEM, AĞ VE GÜVENLİK	11
3.2-) DİĞER TEKNOLOJİ VE BİLİŞİM ALTYAPILARI	12
4-İNSAN KAYNAKLARI	13
4.1-) AKADEMİK PERSONEL BİLGİLERİ.....	13
4.2-) İDARİ PERSONEL BİLGİLERİ	16
5-SUNULAN HİZMETLER	18
5.1-) EĞİTİM HİZMETLERİ.....	18
5.2-) BİLİMSEL ARAŞTIRMA VE YAYIN FAALİYETLERİ	24
5.3-) ÖĞRENCİ DESTEK HİZMETLERİ	31
5.4-) İDARİ HİZMETLER	36
6-YÖNETİM VE İÇ KONTROL SİSTEMİ	40
6.1-)İÇ KONTROL.....	40
6.2-)ÖN MALİ KONTROL	42
II-AMAÇLAR VE HEDEFLER	44
A-TEMEL POLİTİKA VE ÖNCELİKLER	44
B-İDARENİN AMAÇ VE HEDEFLERİ	45
III-FAALİYETLERE İLİŞKİN BİLGİ VE DEĞERLENDİRMELER	46
A-MALİ BİLGİLER	46
1-BÜTÇE UYGULAMA SONUÇLARI	46
1.1-) BÜTÇE GİDERLERİ	46
1.2-)BÜTÇE GELİRLERİ	51
1.3-)GELİR-GİDER DENGESİ	56
2-TEMEL MALİ TABLOLARA İLİŞKİN AÇIKLAMALAR	57
3-MALİ DENETİM SONUÇLARI	62
3.1-) DIŞ DENETİM	62
3.2-) İÇ DENETİM	62
4-DİĞER HUSUSLAR	62
4.1-) 2023 YILI YATIRIM UYGULAMALARI	62
B-PERFORMANS BİLGİLERİ	65
1-PROGRAM, ALT PROGRAM, FAALİYET BİLGİLERİ	65
2-PERFORMANS SONUÇLARININ DEĞERLENDİRİLMESİ	67
i-) ALT PROGRAM HEDEF VE GÖSTERGELERİYLE İLGİLİ GERÇEKLEŞME SONUÇLARI VE DEĞERLENDİRMELER.....	67
ii-) PERFORMANS DENETİM SONUÇLARI	70
3-STRATEJİK PLANIN DEĞERLENDİRİLMESİ	70
IV-KURUMSAL KABİLİYET VE KAPASİTENİN DEĞERLENDİRİLMESİ	80
A-ÜSTÜNLÜKLER	80
B-ZAYIFLIKLAR	80
C-DEĞERLENDİRME	81
V-ÖNERİ VE TEDBİRLER	82

TABLO, GRAFİK VE ŞEKİLLER

KAPALI ALANLAR.....	5
2023 YILI TAŞINIR MALZEME SAYISI.....	7
TAŞITLAR.....	7
AMASYA ÜNİVERSİTESİ TEŞKİLAT ŞEMASI	9
TEKNOLOJİK KAYNAKLAR	10
BİLGİSAYAR LABORATUVARLARI	10
AKADEMİK PERSONELİN KADROLARIN DOLULUK ORANINA GÖRE DAĞILIMI*	14
AKADEMİK PERSONELİN YAŞ İTİBARIYLA DAĞILIMI	15
AKADEMİK PERSONELİN HİZMET SÜRESİNE GÖRE DAĞILIMI	16
İDARİ PERSONELİN BİRİMLERE GÖRE DAĞILIMI	16
İDARİ PERSONELİN EĞİTİM DURUMUNA GÖRE DAĞILIMI	17
İDARİ PERSONELİN HİZMET SÜRESİNE GÖRE DAĞILIMI	17
SÜREKLİ İŞÇİ /4-B Lİ PERSONEL SAYILARI	17
BİRİM BAZLI ÖĞRENCİ SAYILARI	19
BİRİM BAZLI ÖĞRENCİ SAYILARI	20
2022-2023 EĞİTİM-ÖĞRETİM YILI UZEM ÖĞRENCİ SAYILARI	20
2022-2023 EĞİTİM-ÖĞRETİM YILI KONTENJANLAR VE DOLULUK ORANLARI	21
2022-2023 EĞİTİM-ÖĞRETİM YILI AKADEMİK BAŞARI ORANLARI	21
2022-2023 EĞİTİM-ÖĞRETİM YILI MEZUN ÖĞRENCİ SAYILARI	22
2022-2023 EĞİTİM-ÖĞRETİM YILI YATAY GEÇİŞ DIŞINDAKİ NEDENLERLE AYRILAN ÖĞRENCİ SAYILARI	22
2022-2023 EĞİTİM-ÖĞRETİM YILI YATAY GEÇİŞ HAREKETLİLİĞİ	22
ERASMUS HAREKETLİLİĞİ	23
2023 YILINDA YÜRÜTÜLEN PROJELERİN DAĞILIMI.....	24
2023 YILI BİLİMSEL ARAŞTIRMA PROJELERİ	25
2023 YILI BİLİMSEL ARAŞTIRMA PROJELERİNİN BİRİMLER İTİBARIYLA DAĞILIMI	25
AUMAULAB 2023 YILI FAALİYETLERİ.....	26
AUMAULAB 2023 YILI ANALİZLERİ	27
KÜTÜPHANE KAYNAKLARI.....	27
HÜSEYİN HÜSAMEDDİN YASAR MERKEZ KÜTÜPHANESİ HİZMET ALANLARI	29
KÜTÜPHANE ALANLARI VE KAPASİTELER.....	29
YILLARA GÖRE KÜTÜPHANEMİZE ÜYE OLAN KİŞİ SAYISI	30
YILLARA GÖRE ÖDÜNÇ VERİLEN KİTAP SAYISI	30
YILLARA GÖRE KÜTÜPHANELER ARASI MATERYAL ALIŞVERİŞ SAYISI (KİTS+TUBES)	31
KONFERANS SALONLARI.....	32
2023 YILI ÖĞRENCİ KULÜPLERİ	32
KULÜPLERDEKİ ÖĞRENCİ SAYILARI	33
KISMİ ZAMANLI ÇALIŞAN VE YEMEK BURSUNUN ALAN ÖĞRENCİLER	33
ÖĞRENCİ VE PERSONEL YEMEK SAYILARI	34
ÜNİVERSİTEMİZ SPOR TESİSLERİ	35
ÜNİVERSİTEMİZ SPOR TAKIMLARININ ÜNİVERSİTELER ARASI FAALİYETLERİ	35
İDARİ TEŞKİLAT.....	36
HİZMET İÇİ EĞİTİMLER.....	37
SAĞLIK, KÜLTÜR VE SPOR DAİRE BAŞKANLIĞI İHALE BİLGİLERİ	38
YAPI İŞLERİ VE TEKNİK DAİRE BAŞKANLIĞI İHALE BİLGİLERİ	38
2023 YILI İÇ KONTROL FAALİYETLERİ.....	43
AMAÇ VE HEDEFLER	45
FAALİYETLER DÜZEYİNDE 2023 YILI ÖDENEK VE HARCAMA VERİLERİ	46
PROGRAM SINIFLANDIRMASINA GÖRE ÖDENEK DAĞILIMLARI	47
PROGRAM SINIFLANDIRMASINA GÖRE ÖDENEK VE HARCAMALAR	47
2023 YILI EKONOMİK DÜZEYDE BÜTÇE DAĞILIMI VE HARCAMA BİLGİLERİ	48
BİRİM DÜZEYİNDE 2023 YILI ÖDENEK VE HARCAMA VERİLERİ	49
EKONOMİK SINIFLANDIRMA DÜZEYİNDE 2023 YILI GELİR GERÇEKLEŞME VERİLERİ	52
YILLARA GÖRE GELİR GERÇEKLEŞMELERİ	54
BİRİNCİ ÖĞRETİMDEN ELDE EDİLEN GELİRLER	54
İKİNCİ ÖĞRETİMDEN ELDE EDİLEN GELİRLER	55

UZAKTAN ÖĞRETİMDEN ELDE EDİLEN GELİRLER.....	55
DİĞER TAŞINMAZ KİRA GELİRLERİ	56
YILLARA GÖRE GELİR-GİDER DENGESİ.....	56
KESİN MİZAN.....	59
BİLANÇO.....	60
YATIRIM ÖDENEKLERİ	62
YATIRIM PROJELERİ HARCAMA BİLGİLERİ	63
YAYIN ALIMLARI PROJESİ	63
MUHTELİF İŞLER PROJESİ.....	63
ÇEŞİTLİ ÜNİTELERİN ETÜT PROJESİ.....	64
KAMPÜS ALTYAPI PROJESİ	64
PERFORMANS GÖSTERGELERİ SONUÇLARI FORMU	69

REKTÖR SUNUŞU...



Amasya Üniversitesi Temel Alan Yetkinliklerine sahip, analitik düşünen, araştırmacı, girişimci değerlere bağlı nitelikli bireyler yetiştirerek; bilimin ışığında paydaşlarımıza üst düzeyde hizmet sunma misyonu ile Eğitim-öğretim faaliyetlerinde nitelik, araştırma geliştirme çalışmalarında yenilik, sunulan her türlü hizmette paydaş memnuniyetini gözeten bir üniversite olmak yolunda faaliyetlerini sürdürmeye azami çaba gösteren bir üniversitedir.

Kamu kaynaklarının etkili, ekonomik ve verimli kullanılması hususu 5018 sayılı Kamu Mali Yönetimi ve Kontrol Kanununda belirtilmiştir. Bu çerçevede kamu idareleri stratejik planlarını hazırlar ve performans programları ile kamu kaynaklarını kurumsal amaç ve hedefler doğrultusunda öncelik sırasına göre bütçeleştirip bu doğrultuda faaliyetlerini sürdürerek sonuçlarını faaliyet raporları ile kamuoyuna sunarlar.

5018 sayılı Kamu Mali Yönetimi ve Kontrol Kanununun 41. maddesi ile ilgili mevzuat çerçevesinde, Üniversitemiz Stratejik Planında ve Performans Programında belirlenen faaliyet ve göstergelerin izleme ve sonuçlarının değerlendirilmesi ayrıca birim faaliyet raporları esas alınarak hazırlanan 2023 Yılı İdari Faaliyet Raporunu kamuoyu bilgisine sunarım.

Üniversitemiz 2023 Yılı İdare Faaliyet Raporunun hazırlanmasında emeği geçen, faaliyetlerin yürütülmesine katkı sağlayan tüm paydaşlara teşekkür ederim.

Sevgi ve Saygılarımla...

Prof. Dr. Ahmet Hakkı TURABI

Rektör

I – GENEL BİLGİLER

Amasya Üniversitesinin kökleri, 1974 yılında Milli Eğitim Bakanlığınca Eğitim Enstitüsünün kurulmasına dayanmaktadır. 1975 yılında ise Milli Eğitim Bakanlığı tarafından Amasya Meslek Yüksekokulu açılmıştır.

1982 yılında YÖK'ün kurulmasıyla birlikte, Eğitim Enstitüsü ve Amasya Meslek Yüksekokulu Ondokuz Mayıs Üniversitesine bağlanmıştır. Aynı yıl Ondokuz Mayıs Üniversitesine bağlı olarak "Eğitim Yüksekokulu" kurulmuştur.

17.03.2006 tarihli ve 26111 sayılı Resmi Gazetede yayımlanarak yürürlüğe giren, 01.03.2006 tarihli ve 5467 sayılı Kanunla Amasya Üniversitesi kurulmuştur. Ondokuz Mayıs Üniversitesine bağlı olan bölümler bu tarihten itibaren Amasya Üniversitesi bünyesine dahil edilmiştir.

15.12.2023 tarih ve 7956 sayılı Cumhurbaşkanlığı Kararı ile Üniversitemize Güzel Sanatlar Fakültesi Kurulmuş olup fakülte sayımız 9'a çıkarılmıştır. Üniversitemiz; 1 Yüksekokul, 8 Meslek Yüksekokulu, 3 Enstitü ve Uzaktan Eğitim Uygulama ve Araştırma Merkezi ile eğitim öğretim hizmeti vermeye devam etmektedir.

Yükseköğretim Kanununun 4'üncü maddesinde belirlenen amaçları gerçekleştirmek için aynı Kanunun 5'inci maddesindeki ana ilkeler doğrultusunda faaliyetlerini sürdürmekte olan Amasya Üniversitesi;

- ✓ Rektörlüğe bağlı Eğitim, Fen-Edebiyat, Mimarlık, Mühendislik, Tıp, İlahiyat, Sağlık Bilimleri, Merzifon İktisadi ve İdari Bilimler ve Güzel Sanatlar Fakültelerinden,
- ✓ Rektörlüğe bağlı Sosyal Bilimler, Fen Bilimleri ve Sağlık Bilimleri Enstitülerinden,
- ✓ Rektörlüğe bağlı Sosyal Bilimler, Teknik Bilimler, Merzifon, Taşova Yüksel Akın, Suluova, Gümüşhacıköy Hasan Duman, Sabuncuoğlu Şerefeddin Sağlık Hizmetleri, Tasarım Meslek Yüksekokulları ile Yabancı Diller Yüksekokulundan,
- ✓ Genel Sekreterliğe bağlı Daire Başkanlıklarından oluşmaktadır.

Üniversitemizde 2023-2024 eğitim-öğretim yılında 19.249 öğrenci, 72 Profesör, 109 Doçent, 256 Dr. Öğr. Üyesi, 183 Öğretim Görevlisi, 105 Araştırma Görevlisi olmak üzere toplam 725 Akademik Personel ile 257 Genel İdari Hizmetleri Sınıfı, 6 Sağlık Hizmetleri Sınıfı, 50 Teknik Hizmetler Sınıfı, 2 Avukatlık Hizmetleri Sınıfı ve 36 Yardımcı Hizmetler Sınıfı olmak üzere toplam 351 İdari Personel, 23 (4/B'li) Sözleşmeli Personel ve 23 (4/D'li) İşçi bulunmaktadır.

A-MİSYON VE VİZYON

1-MİSYON

Temel alan yeterliliklerine sahip, analitik düşünen, arařtırmacı, girişimci ve değerlerine baęlı nitelikli bireyler yetiřtirerek; bilimin ışığında paydařlarımıza üst düzeyde hizmet sunmaktır.

2-VİZYON

Eęitim-öęretim faaliyetlerinde nitelik, arařtırma-geliřtirme çalışmalarında yenilik, sunulan her türlü hizmette ise paydař memnuniyetini gözeterek bir üniversite olmaktır.

B-YETKİ, GÖREV VE SORUMLULUKLAR

Üniversitelerin kuruluş ve görevleri T.C. Anayasasının 130. ve 131. maddeleri çerçevesinde 2547 sayılı Yükseköğretim Kanunu ile düzenlenmektedir.

Anayasanın 130. maddesi;

Çağdaş eğitim-öğretim esaslarına dayanan bir düzen içinde milletin ve ülkenin ihtiyaçlarına uygun insan gücü yetiştirmek amacı ile ortaöğretime dayalı çeşitli düzeylerde eğitim-öğretim, bilimsel araştırma, yayın ve danışmanlık yapmak, ülkeye ve insanlığa hizmet etmek üzere çeşitli birimlerden oluşan kamu tüzel kişiliğine ve bilimsel özerkliğe sahip üniversiteler devlet tarafından kurulur.

Kanunda gösterilen usul ve esaslara göre, kazanç amacına yönelik olmamak şartı ile vakıflar tarafından, devletin gözetim ve denetimine tabi yükseköğretim kurumları kurulabilir.

2547 sayılı Yükseköğretim Kanunu

Yükseköğretimle ilgili amaç ve ilkeleri belirlemek ve yükseköğretim kurumları ile üst kuruluşlarının teşkilatlanma, işleyiş, görev, yetki ve sorumlulukları ile eğitim-öğretim, araştırma, yayın, öğretim elemanları, öğrenciler ve diğer personel ile ilgili esasları bir bütünlük içinde düzenlemek amacıyla 2547 sayılı Yükseköğretim Kanunu 04.11.1981 tarihinde kabul edilerek yürürlüğe girmiştir.

2547 sayılı Yükseköğretim Kanununun 3. maddesinin (c) ve (d) fıkraları;

c. Yükseköğretim Kurumları: Üniversiteler ile yüksek teknoloji enstitüleri ve bunların bünyesinde yer alan fakülteler, enstitüler, yüksekokullar, konservatuarlar, araştırma ve uygulama merkezleri ile bir üniversite veya yüksek teknoloji enstitüsüne bağlı meslek yüksekokulları ile bir üniversite veya yüksek teknoloji enstitüsüne bağlı olmaksızın ve kazanç amacına yönelik olmamak şartı ile vakıflar tarafından kurulan meslek yüksekokullarıdır.

Yüksek teknoloji enstitüsü; özellikle teknoloji alanlarında yüksek düzeyde araştırma, eğitim öğretim, üretim, yayın ve danışmanlık yapan, kamu tüzel kişiliğine ve bilimsel özerkliğe sahip bir yükseköğretim kurumudur.

d. Üniversite: Bilimsel özerkliğe ve kamu tüzel kişiliğine sahip yüksek düzeyde eğitim öğretim, bilimsel araştırma, yayın ve danışmanlık yapan; fakülte, enstitü, yüksekokul ve benzeri kuruluş ve birimlerden oluşan bir yükseköğretim kurumudur.

2547 sayılı Yükseköğretim Kanununun 12. maddesi

Kanundaki amaç ve ana ilkelere uygun olarak yükseköğretim kurumlarının görevleri;

a. Çağdaş uygarlık ve eğitim-öğretim esaslarına dayanan bir düzen içinde, toplumun ihtiyaçları, kalkınma planları ilke ve hedeflerine uygun, ortaöğretime dayalı çeşitli düzeylerde eğitim-öğretim, bilimsel araştırma, yayın ve danışmanlık yapmak,

b. Kendi ihtisas gücü ve maddi kaynaklarını rasyonel, verimli ve ekonomik şekilde kullanarak, milli eğitim politikası, kalkınma planları ilke ve hedefleri ile Yükseköğretim Kurulu tarafından yapılan plan ve programlar doğrultusunda, ülkenin ihtiyacı olan dallarda ve sayıda insan gücü yetiştirmek,

c. Türk toplumunun yaşam düzeyini yükseltici ve kamuoyunu aydınlatıcı bilim verilerini söz, yazı ve diğer araçlarla yaymak,

d. Örgün, yaygın, sürekli ve açık eğitim yoluyla toplumun özellikle sanayileşme ve tarımda modernleşme alanlarında eğitilmesini sağlamak,

e. Ülkenin bilimsel, kültürel, sosyal ve ekonomik yönlerden ilerlemesini ve gelişmesini ilgilendiren sorunlarını, diğer kuruluşlarla işbirliği yaparak, kamu kuruluşlarına önerilerde bulunmak suretiyle öğretim ve araştırma konusu yapmak, sonuçlarını toplumun yararına sunmak ve kamu kuruluşlarınca istenecek inceleme ve araştırmaları sonuçlandırarak düşüncelerini ve önerilerini bildirmek,

f. Eğitim-öğretim seferberliği içinde, örgün, yaygın, sürekli ve açık eğitim hizmetini üstlenen kurumlara katkıda bulunacak önlemleri almak,

g. Yörelerindeki tarım ve sanayinin gelişmesine ve ihtiyaçlarına uygun meslek elemanlarının yetişmesine, bilgilerinin gelişmesine katkıda bulunmak, sanayi, tarım ve sağlık hizmetleri ile diğer hizmetlerde modernleşmeyi, üretimde artışı sağlayacak çalışma ve programlar yapmak, uygulamak, yapılanlara katılmak, bununla ilgili kurumlarla işbirliği yapmak ve çevre sorunlarına çözüm getirici önerilerde bulunmak,

h. Eğitim teknolojisini üretmek, geliştirmek, kullanmak, yaygınlaştırmak,

i. Yükseköğretimin uygulamalı yapılmasına ait eğitim-öğretim esaslarını geliştirmek, döner sermaye işletmelerini kurmak, verimli çalıştırmak ve bu faaliyetlerin geliştirilmesine ilişkin gerekli düzenlemeleri yapmak olarak belirlenmiştir.

Üniversitemiz, T.C. Anayasası ve 2547 sayılı Yükseköğretim Kanunu ile verilen görev ve sorumlulukları yerine getirmektedir ve aynı zamanda öğrencilerimizi, ATATÜRK İlke ve İnkılâpları doğrultusunda çağdaş, bilimsel, teknolojik ve kültürel birikimin egemen olduğu aydın ve yaratıcı düşünebilen bireyler olarak yetiştirmeyi amaçlamaktadır.

C-İDAREYE İLİŞKİN BİLGİLER**1-FİZİKSEL YAPI****1.1-)KAPALI ALANLAR****Kapalı Alanlar****38.69 - AMASYA ÜNİVERSİTESİ**

Yerleşke Sayısı		9			
Güvenlik Noktası		14			
Kapalı Alan m ² (Kapalı Alanların Zemin Genişliği)					
Birimler	Özel Bütçeden Karşılanan	Döner Sermayeden Karşılanan	Cari Giderleri		Toplam
			Bütçe Dışında İşletilen Sosyal Tesis Gelirlerinden Karşılanan	Diğer	
Merkezi Derslikler ve Diğer Derslikler	31.887				31.887
Rektörlük ve İdari Birimler	21.612				21.612
Merkezi Laboratuvarlar	1.457				1.457
Konferans Salonları ve Kütüphane	9.851				9.851
Sağlık Uygulama ve Araştırma Merkezi (Hastane ve Eklentileri)	35				35
Diş Hekimliği Hastanesi	0				0
Yemekhane	3.951				3.951
Yurtlar	0				0
Spor Tesisleri	5.080				5.080
Kantin / Kafeterya	4.164				4.164
Kazan dairesi, ısıtma, soğutma sistemleri	7.684				7.684
Lojmanlar	0				0
Konukevleri	206				206
Uygulama Oteli					
Kreş ve Gündüz Bakımevleri					
Diğer	57.589				60.728
- Sürekli Eğitim ve Araştırma Merkezi					
- Kültür Evi					
- Basım Evi	143				143
- Gözlem Evi					
- Arşiv	1.379				1.379
- Atölye	445				445
- Depo	6.743				6.743
- Kapalı Garaj	1.746				1.746
- Ambar	0				0
- Cami / Mescit	0			3.140	3.140
- Yukarıda Sayılmayan Diğer Kapalı Alanlar	47.133				47.133
Genel Toplam	143.516			3.140	146.656

1.2-)TAŞINMAZLAR

Amasya Üniversitesi toplamda 146.656,36m² bina/tesis yerleşim alanında hizmetlerini sürdürmektedir.

Taşınmazlar

YERLEŞKE	BİNA ADI	KAPALI ALAN	FONKSİYONU
GÜMÜŞHACIKÖY MYO YERLEŞKESİ	GÜMÜŞHACIKÖY HASAN DUMAN MESLEK YÜKSEKOKULU	2.759,33	Eğitim(E)
GÜMÜŞHACIKÖY MYO YERLEŞKESİ	GÜMÜŞHACIKÖY HASAN DUMAN MYO KANTİN VE YEMEKHANE	360,81	Sosyal Alanlar(G)
İPEKKÖY YERLEŞKESİ	AMASYA ÜNİVERSİTESİ İPEKKÖY MİSAFİRHANESİ	624,13	Sosyal Alanlar(G)
İPEKKÖY YERLEŞKESİ	FEN EDEBİYAT FAKÜLTESİ DERSLİK BLOĞU	3.331,13	Eğitim(E)
İPEKKÖY YERLEŞKESİ	FEN EDEBİYAT FAKÜLTESİ İDARİ BLOĞU	2.943,76	Yönetim(M)
İPEKKÖY YERLEŞKESİ	FEN EDEBİYAT FAKÜLTESİ KONFERANS VE YEMEKHANE BLOĞU	1.534,05	Toplantı ve Konferans(C)
İPEKKÖY YERLEŞKESİ	FEN EDEBİYAT FAKÜLTESİ LABORATUAR BLOĞU	2.188,71	Eğitim(E)
İPEKKÖY YERLEŞKESİ	İPEKKÖY MERKEZ KANTİN	221,46	Sosyal Alanlar(G)
İPEKKÖY YERLEŞKESİ	MERKEZİ ARAŞTIRMA LABORATUARI	1.179,52	Araştırma(R)
İPEKKÖY YERLEŞKESİ	SABUNCUOĞLU ŞEREFEDDİN SAĞLIK HİZMETLERİ MYO	1.793,74	Eğitim(E)
İPEKKÖY YERLEŞKESİ	TRİBÜN VE SOYUNMA ODALARI	485,59	Spor Alanları(S)
KİRAZLIDERE YERLEŞKESİ	AMASYA ÜNİVERSİTESİ TIP FAKÜLTESİ	16.003,47	Eğitim(E)
MERZİFON MYO YERLEŞKESİ	İNŞAAT- MAKİNE LABORATUARI	284,08	Eğitim(E)
MERZİFON MYO YERLEŞKESİ	MERZİFON MESLEK YÜKSEKOKULU A BLOK	656,24	Eğitim(E)
MERZİFON MYO YERLEŞKESİ	MERZİFON MESLEK YÜKSEKOKULU İDARİ BİNASI	472,60	Yönetim(M)
MERZİFON MYO YERLEŞKESİ	YEMEKHANE	342,03	Sosyal Alanlar(G)
MERZİFON YAKACIK YERLEŞKESİ	MERZİFON İKTİSADİ VE İDARİ BİRİMLER FAKÜLTESİ	3.405,07	Eğitim(E)
MERZİFON YAKACIK YERLEŞKESİ	MERZİFON MESLEK YÜKSEKOKULU	3.072,19	Eğitim(E)
MİLLİ HAKİMİYET YERLEŞKESİ	AMASYA ÜNİVERSİTESİ HÜSEYİN HÜSAMEDDİN YASAR KÜTÜPHANESİ	5.783,44	Kütüphane(L)
MİLLİ HAKİMİYET YERLEŞKESİ	EĞİTİM FAKÜLTESİ A BLOK	2.979,67	Yönetim(M)
MİLLİ HAKİMİYET YERLEŞKESİ	EĞİTİM FAKÜLTESİ B BLOK	4.098,74	Eğitim(E)
MİLLİ HAKİMİYET YERLEŞKESİ	EĞİTİM FAKÜLTESİ C BLOK	5.955,41	Eğitim(E)
MİLLİ HAKİMİYET YERLEŞKESİ	EĞİTİM FAKÜLTESİ KONGRE VE KÜLTÜR MERKEZİ	1.872,31	Toplantı ve Konferans(C)
MİLLİ HAKİMİYET YERLEŞKESİ	REKTÖRLÜK VE İDARİ BİRİMLER	14.142,94	Yönetim(M)
MİLLİ HAKİMİYET YERLEŞKESİ	TRİBÜN VE SOYUNMA ODALARI	489,26	Spor Alanları(S)
SULUOVA MYO YERLEŞKESİ	SULUOVA MESLEK YÜKSEKOKULU A BLOK	1.171,89	Yönetim(M)
SULUOVA MYO YERLEŞKESİ	SULUOVA MESLEK YÜKSEKOKULU B BLOK	536,00	Eğitim(E)
SULUOVA MYO YERLEŞKESİ	SULUOVA MESLEK YÜKSEKOKULU C BLOK	3.801,22	Eğitim(E)
SULUOVA MYO YERLEŞKESİ	SULUOVA MESLEK YÜKSEKOKULU KONFERANS SALONU	1.205,07	Toplantı ve Konferans(C)
TAŞOVA MYO YERLEŞKESİ	TAŞOVA YÜKSEL AKIN MESLEK YÜKSEKOKULU	2.381,12	Eğitim(E)
TAŞOVA MYO YERLEŞKESİ	TAŞOVA YÜKSEL AKIN MYO KONFERANS SALONU VE KAFETERYA	1.521,50	Sosyal Alanlar(G)
YEŞİLIRMAK YERLEŞKESİ	AMASYA ÜNİVERSİTESİ İLAHİYAT FAKÜLTESİ CAMİİ	3.139,51	Diğer(O)
YEŞİLIRMAK YERLEŞKESİ	İLAHİYAT FAKÜLTESİ	10.076,34	Eğitim(E)
YEŞİLIRMAK YERLEŞKESİ	KAPALI SPOR SALONU	3.105,80	Spor Alanları(S)
YEŞİLIRMAK YERLEŞKESİ	KÜTÜPHANE	497,44	Kütüphane(L)
YEŞİLIRMAK YERLEŞKESİ	MAKİNE-OTOMOTİV LABORATUARI	1.089,56	Eğitim(E)
YEŞİLIRMAK YERLEŞKESİ	MERKEZ KANTİN	413,21	Sosyal Alanlar(G)
YEŞİLIRMAK YERLEŞKESİ	MERKEZİ ATÖLYE	1.039,14	Diğer(O)
YEŞİLIRMAK YERLEŞKESİ	MİMARLIK FAKÜLTESİ DERSLİK BLOK	5.110,87	Eğitim(E)
YEŞİLIRMAK YERLEŞKESİ	MİMARLIK FAKÜLTESİ İDARİ BLOK	2.135,40	Yönetim(M)
YEŞİLIRMAK YERLEŞKESİ	MÜHENDİSLİK FAKÜLTESİ C BLOK	1.902,27	Eğitim(E)
YEŞİLIRMAK YERLEŞKESİ	MÜHENDİSLİK FAKÜLTESİ A BLOK	3.512,59	Yönetim(M)
YEŞİLIRMAK YERLEŞKESİ	MÜHENDİSLİK FAKÜLTESİ B BLOK	2.638,45	Eğitim(E)
YEŞİLIRMAK YERLEŞKESİ	MÜHENDİSLİK FAKÜLTESİ D BLOK	3.695,19	Sosyal Alanlar(G)
YEŞİLIRMAK YERLEŞKESİ	SOSYAL BİLİMLER MESLEK YÜKSEKOKULU	4.549,87	Eğitim(E)
YEŞİLIRMAK YERLEŞKESİ	TEKNİK BİLİMLER MESLEK YÜKSEKOKULU A BLOK	3.534,35	Eğitim(E)
YEŞİLIRMAK YERLEŞKESİ	TEKNİK BİLİMLER MESLEK YÜKSEKOKULU İ BLOK	3.905,96	Eğitim(E)
YEŞİLIRMAK YERLEŞKESİ	TİRÜBÜN VE SOYUNMA ODALARI	271,99	Spor Alanları(S)
YEŞİLIRMAK YERLEŞKESİ	YABANCI DİLLER YÜKSEKOKULU VE UZAKTAN EĞİTİM MERKEZİ	2.490,43	Eğitim(E)
YEŞİLIRMAK YERLEŞKESİ	YARI OLİMPİK KAPALI YÜZME HAVUZU	5.681,57	Spor Alanları(S)
YEŞİLIRMAK YERLEŞKESİ	YERLEŞKE KULLANIM SUYU DEPOSU VE DAĞITIM MERKEZİ	269,95	Diğer(O)
	TOPLAM	146.656,36	

1.3-) TAŞINIRLAR

Aşağıda verilen tablodaki değerlerde taşınır hesap cetvelinde kullanılan hesaplar baz alınmıştır. 2023 yıl sonu itibarıyla, I. düzeyde 253 Tesis, Makine ve Cihazlar grubunda toplam 2.166, 255 Demirbaşlar grubunda da toplam 118.098 adet taşınır kayıtlıdır.

2023 Yılı Taşınır Malzeme Sayısı

Hesap Kodu	Dayanıklı Taşınırlar	Adet
253	Tesis, Makine ve Cihazlar	2.166
255	Demirbaşlar Grubu	118.098

Taşıtlar

Sıra No	T-Sınıfı	Taşıtın Markası	Kullanım Alanı	Modeli	Edinilme Şekli
1	2	Audi A6 TDİ Multitronic	Makam Aracı	2011	Bağış
2	7	Mercedes Kapalı Kasa Kamyonet	Makam Aracı	2010	Bağış
3	2	Renault Megane	Üniversite Hizmeti	2008	DMO
4	2	Fiat Doblo	Üniversite Hizmeti	2009	Bağış
5	2	Opel Insignia	Üniversite Hizmeti	2011	Bağış
6	2	Renault Symbol	Üniversite Hizmeti	2012	Bağış
7	2	Renault Symbol	Üniversite Hizmeti	2012	Bağış
8	2	Renault Fluence	Üniversite Hizmeti	2013	Bağış
9	3	Renault Toros	Üniversite Hizmeti	1994	-
10	3	Renault Megane Sport Tourer	Üniversite Hizmeti	2013	Bağış
11	3	Renault Clio Sport Tourer	Üniversite Hizmeti	2017	DMO
12	5	Ford Transit Minibüs	Üniversite Hizmeti	2008	DMO
13	7	Ford Kamyonet	Üniversite Hizmeti	2009	DMO
14	7	Ford Kamyonet	Üniversite Hizmeti	2012	DMO
15	7	Mitsubishi Kamyonet	Üniversite Hizmeti	2012	DMO
16	7	Isuzu Kamyonet	Üniversite Hizmeti	2014	DMO
17	10	Isuzu Midibüs	Üniversite Hizmeti	2009	DMO
18	10	Volkswagen Crafter	Üniversite Hizmeti	2016	DMO
19	11-a	Otokar Sultan	Üniversite Hizmeti	2015	DMO
20	11-b	Temsa Safir Otobüs	Üniversite Hizmeti	2009	DMO
21	11-b	Temsa Safir Otobüs	Üniversite Hizmeti	2011	DMO
22	7	Toyota HILUX Çift Kabin Kamyonet	Üniversite Hizmeti	2023	DMO

31/12/2023 tarihi itibarıyla Üniversitemiz envanterinde 2 adet T-11-b Otobüs (Sürücü dahil en az 41 kişilik), 1 adet T-11-a Otobüs (Sürücü dahil en az 27 kişilik), 2 adet T-10 Midibüs (Sürücü dahil en fazla 26 kişilik), 6 adet T-07 Pick – up (Kamyonet sürücü dahil 3 veya 6 kişilik), 1 adet T-5 Minibüs (Sürücü dahil en fazla 15 kişilik), 3 adet T-3 Station Wagon, 7 adet T-2 Binek Otomobil bulunmaktadır.

2-TEŞKİLAT YAPISI

Amasya Üniversitesinin yönetim ve organizasyonu 2547 sayılı Yükseköğretim Kanunu hükümlerine göre belirlenmiştir. Üniversitenin yönetim organları Rektör, Üniversite Senatosu ve Üniversite Yönetim Kuruludur.

Rektör; Devlet üniversitelerinde rektör Yükseköğretim Kurulu tarafından önerilecek, profesör olarak görev yapmış üç aday arasından Cumhurbaşkanınca atanır. Bir aylık sürede önerilenlerden birisinin atanmaması ve Yükseköğretim Kurulu tarafından, iki hafta içinde yeni adaylar gösterilmemesi halinde Cumhurbaşkanınca doğrudan atama yapılır.

Rektörün görev süresi 4 yıldır. Süresi sona erenler aynı yöntemle yeniden atanabilirler. Ancak aynı Devlet üniversitesinde iki dönemden fazla rektörlük yapılamaz. Rektör, üniversite veya yüksek teknoloji enstitüsü tüzel kişiliğini temsil eder. Vakıflarca kurulan üniversitelerde rektör, mütevelli heyetinin Yükseköğretim Kuruluna teklifi ve Yükseköğretim Kurulunun olumlu görüşü üzerine Cumhurbaşkanı tarafından atanır.

Rektörlerin yaş haddi 67 yaştır. Ancak rektör olarak atanmış olanlarda görev süreleri bitinceye kadar yaş haddi aranmaz. Rektör, çalışmalarında kendisine yardım etmek üzere, üniversitenin aylıklı profesörleri arasından en çok üç kişiyi rektör yardımcısı olarak seçer. Bu kapsamda üniversitemizde 3 rektör yardımcısı bulunmaktadır.

Senato; rektörün başkanlığında, rektör yardımcıları, dekanlar ve her fakülteden fakülte kurullarınca üç yıl için seçilecek birer öğretim üyesi ile rektörlüğe bağlı enstitü ve yüksekokul müdürlerinden teşekkül eder. Senato, üniversitenin akademik organı olarak görev yapmakta olup, bu kapsamda üniversitenin eğitim - öğretim, bilimsel araştırma ve yayın faaliyetlerinin esasları hakkında karar almak, üniversitenin bütününe ilgilendiren kanun ve yönetmelik taslaklarını hazırlamak veya görüş bildirmek, rektörün onayından sonra Resmi Gazete'de yayımlanarak yürürlüğe girecek olan üniversite veya üniversitenin birimleri ile ilgili yönetmelikleri hazırlamak, üniversitenin yıllık eğitim-öğretim programını ve takvimini inceleyerek karara bağlamak, bir sınava bağlı olmayan fahri akademik unvanları vermek ve fakülte kurullarının bu konudaki önerilerini karara bağlamak, fakülte kurulları ile rektörlüğe bağlı enstitü ve yüksekokul kurullarının kararlarına yapılacak itirazları inceleyerek karara bağlamak, üniversite yönetim kuruluna üye seçmek gibi görevleri yerine getirir.

Yönetim Kurulu; rektörün başkanlığında dekanlardan, üniversiteye bağlı değişik öğretim birim ve alanlarını temsil edecek şekilde senatoca dört yıl için seçilecek üç profesörden oluşur. Üniversite yönetim kurulu idari faaliyetlerde rektöre yardımcı bir organ olup, yükseköğretim üst kuruluşları ile senato kararlarının uygulanmasında, belirlenen plan ve programlar doğrultusunda rektöre yardım etmek, faaliyet plan ve programlarının uygulanmasını sağlamak; üniversiteye bağlı birimlerin önerilerini dikkate alarak yatırım programını, bütçe tasarısı taslağını incelemek ve kendi önerileri ile birlikte rektörlüğe sunmak, üniversite yönetimi ile ilgili rektörün getireceği konularda karar almak, fakülte, enstitü ve yüksekokul yönetim kurullarının kararlarına yapılacak itirazları inceleyerek kesin karara bağlamak gibi görevleri yerine getirir.

Amasya Üniversitesi Teşkilat Şeması

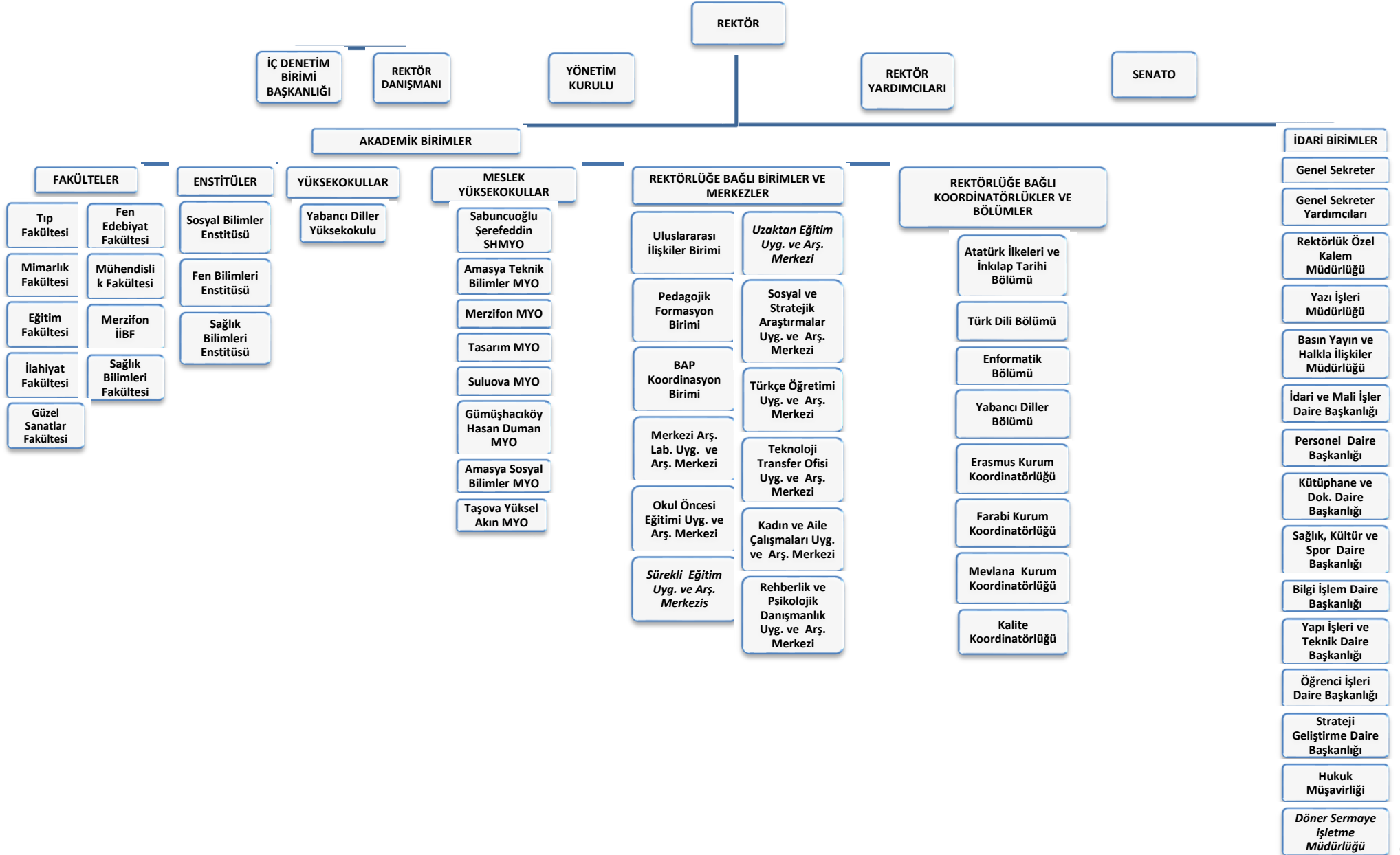

3-TEKNOLOJİ VE BİLİŞİM ALTYAPISI

Teknolojik Kaynaklar

NO	TÜR	SAYI
1	Masaüstü Bilgisayar	1.833
2	Dizüstü Bilgisayar	799
3	Tablet Bilgisayar	20
4	Yazıcı	670
5	Barkot Yazıcı ve Okuyucular	27
6	Projeksiyonlar	384
7	Fotokopi Makinesi	49
8	Fotoğraf Makinesi	144
9	Telefon	1.400
10	Kameralar	203
11	Televizyonlar	42
12	Mikroskoplar	125
13	Teleskoplar	3
14	Kesintisiz Güç Kayıtları	46
15	Data Kasaları ile Sunucu Ağ ve Cihaz Kabinleri	144
16	Dijital Ses ve Görüntü Kaydedici	7
17	İletişim Cihazları (Modem-Switch-Hub-Router vs.)	656

Bilgisayar Laboratuvarları

Birimler	Bilgisayar Laboratuvar Sayıları		Dil Laboratuvar Sayıları	Akıllı Sınıf Sayıları
	Laboratuvar	Bilgisayar		
<i>Eğitim Fakültesi</i>	2	95		1
<i>Mimarlık Fakültesi</i>	3	90	1	
<i>Tasarım Meslek Yüksekokulu</i>	1	21		
<i>Fen-Edebiyat Fakültesi</i>	1	40		
<i>Sosyal Bilimler Meslek Yüksekokulu</i>	3	105		
<i>Teknik Bilimler Meslek Yüksekokulu</i>	4	164	1	
<i>Mühendislik Fakültesi</i>	5	165	1	16
<i>Mezifon Meslek Yüksekokulu</i>	4	105	1	
<i>Suluova Meslek Yüksekokulu</i>	1	41	1	31
<i>Gümüşhacıköy Hasan Duman MYO</i>	2	56		1
<i>Taşova Yüksel Akın Meslek Yüksekokulu</i>	2	51		
<i>S.Ş.Sağlık Hizmetleri MYO</i>	1	30		
<i>Kütüphane ve Dok. Daire Bşk.</i>	-	16		
<i>Tıp Fakültesi</i>	1	96		

3.1-) SİSTEM, AĞ VE GÜVENLİK

- **Kablosuz Erişim Ağı (Access Point):** Mevcut olan Kablosuz Erişim Ağı (Access Point) merkezi yönetiminin sağlanarak yerleşkelerimizde azami kapsama alanı sağlandı.
- **Eduroam:** Kablosuz Ağ yapımızda Eduroam (Education Roaming (Eğitim Gezintisi) yayını hizmeti verilmektedir.
- **Sunucu Ev Sahipliği (Hosting) :** Tüm birimlerin web sayfaları ve sunucularına barınma, güvenlik ve ev sahipliği sağlayan sunucu ev sahipliği (Hosting) hizmeti verilmektedir.
- **E-Posta Hizmet :** Öğrenci ve personellerimize e-posta hizmeti vermeye devam edilmektedir.
- **Ağ ve Sunucu Güvenliği:** Üniversitemiz Ağ alt yapısının güvenliği ve sunucu güvenlikleri Ateş Duvarı (Firewall) ile sağlanmakta ve e-posta sunucusu üzerinden spam filtresinden geçirilmektedir.

Yeni yapılan Tıp Fakültesi binasında internet ve bilişim ağ alt yapısının hizmet sağlandı. Güvenlik duvarında yapılan optimizasyon sonucu tüm ağ yapısı değiştirilerek tüm aktif cihazların oluşturduğu trafik güvenlik duvarında sonlandırılmıştır. İçerden gelebilecek tehditler minimize hale getirilmiş cihaz bazlı kurallar yazılarak daha yönetilebilir durumdadır.

Yeni depolama ünitesinin kurulum, sunucular ile fiziksel ve mantıksal yapılandırması tamamlanıp eski depolama ünitesindeki verilerin yeni yeni depolama ünitesine hatasız ve eksiksiz olarak aktarılması yapılmıştır. Depolama ünitesi toplamda 62TB'lık olmak üzere kullanılabilir 56 TB alana yükseltilmiştir.

Yeni depolama ünitesine geçilerek 56 TB kapasiteye yükseltildi.

Firewall cihazı senelik bakım anlaşması yapıldı

Microsoft Kampus Lisans senelik kiralama yapıldı.

Merkezi Sistem Odasında bulunan UPS ve Klima üniteleri için senelik Bakım anlaşması yapıldı.

- **Anti-Virus :** Laboratuvar, Akademik ve İdarari Birimlerdeki personellerimizin kullandığı bilgisayarlarda anti-virüs kullanımı aktif olarak sağlanmaktadır .
- **Sanal Sunucular:** Sunucu hizmetlerinin kapasite artırımı yapılarak sanal sunucular üzerinden verilmektedir. (OBS Sunucusu, EBYS Sunucuları Web Sunucusu, Yemekhane Rezervasyon Sunucusu gibi)
- **VPN (Virtual Private Network- Sanal Özel Ağ):** Öğrenci ve personelimiz Üniversitemiz dışında Bilgi işlemin sağladığı tüm hizmetleri , internetin olduğu yerden güvenli bağlantı sağlayarak alabilmektedir. (Kütüphane Online Hizmetleri, Sunucu Erişimi , Uzak Masaüstü Erişimi gibi.)
- **IPv6 (İnternet Protocol Version 6) :** IPv6 çalışma başarılı bir şekilde tamamlanmıştır.
- **Bulut Hizmeti :** Öğrenci ve personelimize kendi altyapımız ve Microsoft 365 ile Bulut Hizmeti verilmektedir.
- **Bilişim Danışmanlığı :** Akademik ve idari birimlerimize sistem kurulumu, donanım, ağ yapısı ve yeni teknolojiler ile ilgili danışmanlık hizmetleri verilmektedir.

Yerleşkeler Arası İnternet Hızları	
Amasya Üniversitesi; 800 Mbps	Merzifon MYO; 50 Mbps
Fen Edebiyat Fak.; 150 Mbps	Meslek YO;600 Mbps
Gümüşhacıköy MYO; 40 Mbps	Suluova MYO;70 Mbps
Merzifon İİBF 100 Mbps	Taşova MYO; 90 Mbps
Tıp Fakültesi100 Mbps	

3.2-) DİĞER TEKNOLOJİ VE BİLİŞİM ALTYAPILARI

- **Elektronik Belge Yönetim Sistemi ve E-imza Uygulaması:** Yazışmalarla ilgili bütün süreçler bilgisayar ortamında yapılmakta olup e-imza başvuruları için online başvuru sayfası hazırlanmıştır.
- **Web Sayfası:** Dokunmatik ekran ve mobil cihazlar için uygun web arayüzü bulunan Üniversitemiz web sistesine Türkçe, İngilizce,Rusça,Arapça olarak erişim sağlanmaktadır.
- **Amasya Üniversitesi Portal :** Akademik ve İdari Personel CV (Özgeçmiş) Portalı hazırlanarak YÖKSİS ve Personel Programı ile entegrasyonu sağlanmıştır.
- **Mobil Uygulamalar :** Üniversitemiz Web Sayfası, Öğrenci Geçiş Sistemi ve Bilgisayar Arıza Takip Sisteminin Android ve IOS işletim sistemlerinde mobil uygulamaları bulunmaktadır.
- **Randevu ve Rezervasyon Sistemleri:** Psikolog randevu, etkinlik rezervasyonları ve yemekhane rezervasyonları için rezervasyon yazılımları bulunmaktadır.
- **Kiosk:** Yemekhane, sağlıklı yaşam merkezi geçişleri kiosk cihazları üzerinden yapılmakta olup kart dolumu yapılması için kiosk entegre edilmiştir.
- **% 10 Harcama Takip Sistemi:** 4734 sayılı Kanununun 62/1 bendi uyarınca ödenek kontrolü sağlanmaktadır.
- **IP Telefon:** Yeni kurulan birimlerin ip telefon altyapısına geçirilmesi sağlanarak tüm birimlere teknik destek sağlanmaktadır.
- **IP Kamera:** Tüm kameraların tek bir yerden yönetilerek ip tabanlı olarak çalışması ve yeni binalarda da sayıların arttırılması sağlanmıştır.
- **Diğer Uygulamalar:** E-Posta Hizmeti, Öneri Şikayet Formu, Parola Yenileme Sistemi, Havuz Programı ve Fitness Modülü, Akademik ve İdari personel CV Portalı, Telefon Rehberi.

2022 yılında tüm kamu kurum ve kuruluşlarında bilgi ve iletişim güvenliği sağlanmasına yönelik tedbirleri içeren 2019/12 sayılı *Bilgi ve İletişim Güvenliği Tedbirleri* konulu Cumhurbaşkanlığı Genelgesi doğrultusunda Cumhurbaşkanlığı Dijital Dönüşüm Ofisi koordinasyonu ile hazırlanan *Bilgi ve İletişim Güvenliği Rehberi* uyarınca Üniversitemizde, bilgi güvenliği risklerinin azaltılması ve kritik bilgi/verinin güvenliğinin sağlanması adına danışmanlık hizmeti alınmış ve *ISO/IEC 27001 Bilgi Güvenliği Belgesi* alınmıştır.

Üniversitemiz Bilgi Güvenliği Yönetim Sistemi (BGYS) TS ISO/IEC 27001 standardı çalışmaları kapsamında, 2023 Şubat ayı içerisinde Bilgi Güvenliği Yönetim Sistemi (BGYS) ve Kişisel Veri Güvenliği Yönetim Sistemi (KVKK/GDPR) eğitimler planlanmıştır.

E-imza Destek Birimi hizmetine devam etmektedir.

4-İNSAN KAYNAKLARI

Üniversitemizin sahip olduğu insan kaynakları, 2914 sayılı Yükseköğretim Personel Kanunu ile ataması ve alımı yapılan akademik personel, 657 sayılı Devlet Memurları Kanunu ile ataması yapılan idari personel, 4857 sayılı İş Kanunu hükümleri gereğince görev yapan yabancı uyruklu öğretim elemanları ile 375 sayılı Kanun Hükmünde Kararnamenin 23'ncü maddesine göre sürekli işçi kadrosunda çalışanları kapsamaktadır. Üniversitemiz personel sayılarına ilişkin verilere aşağıdaki tablolarda yer verilmiştir.

4.1-) AKADEMİK PERSONEL BİLGİLERİ

Üniversitemizde unvanlar itibariyle; 72 Profesör, 109 Doçent, 256 Dr. Öğr. Üyesi, 183 Öğretim Görevlisi, 105 Araştırma Görevlisi olmak üzere toplam 725 Akademik Personel bulunmaktadır.

Akademik Personelin Unvanlarına Göre Dağılımı

Akademik Personelin Unvanlarına Göre Dağılımı						
Birimler	Profesör	Doçent	Dr. Öğr. Üyesi	Öğr.Gör.	Araş. Gör.	Genel Toplam
<i>Eğitim Fakültesi</i>	24	28	49	9	18	128
<i>Fen-Edebiyat Fakültesi</i>	20	21	28	2	10	81
<i>Gümüşhacıköy Hasan Duman MYO</i>	-	-	3	12	-	15
<i>İlahiyat Fakültesi</i>	3	15	14	7	17	56
<i>Merzifon MYO</i>	-	1	8	28	-	37
<i>Mimarlık Fakültesi</i>	-	3	14	1	17	35
<i>Rektörlük</i>	-	-	-	8	-	8
<i>Sabuncuoğlu Şerefeddin SHMYO</i>	1	3	8	23	-	35
<i>Sağlık Bilimleri Fakültesi</i>	-	4	22	5	14	45
<i>Sosyal Bilimler MYO</i>	1	3	10	16	-	30
<i>Suluova MYO</i>	1	3	12	15	-	31
<i>Tasarım MYO</i>	-	-	1	10	-	11
<i>Taşova Yüksel Akın MYO</i>	-	-	3	15	-	18
<i>Teknik Bilimler MYO</i>	3	4	6	26	-	39
<i>Mühendislik Fakültesi</i>	7	5	25	-	7	44
<i>Tıp Fakültesi</i>	9	12	46	-	14	81
<i>Merzifon İİBF</i>	2	7	6	-	5	20
<i>Yabancı Diller Yüksekokulu</i>	1	-	2	7	2	12
Genel Toplam	72	109	256	183	105	725

Akademik Personelin Kadroların Doluluk Oranına Göre Dağılımı

Unvan	Dolu Kadro	Boş Kadro	Toplam Kadro
Profesör	72	50	122
Doçent	109	52	161
Dr. Öğr. Üyesi	256	77	333
Öğretim Görevlisi	184	60	143
Araştırma Görevlisi	105	80	185
Genel Toplam	725	319	1.044

2023 Yılında Ataması Yapılan Öğretim Elemanı Sayıları

Öğretim Üyesi			Diğer Öğretim Elemanları		Toplam
Profesör	Doçent	Doktor Öğretim Üyesi	Öğretim Görevlisi	Araştırma Görevlisi	
1	3	17	8	7	36
21			15		

2023 Yılında Üniversitemizden Ayrılan Öğretim Elemanı Sayıları

Öğretim Üyesi			Diğer Öğretim Elemanları		Toplam
Profesör	Doçent	Doktor Öğretim Üyesi	Öğretim Görevlisi	Araştırma Görevlisi	
3	3	11	9	6	32
17			15		

2023 Yılında Üniversitemizde Kurum İçi Yükselen Öğretim Elemanı Sayıları

Öğretim Üyesi			Diğer Öğretim Elemanları		Toplam
Profesör	Doçent	Doktor Öğretim Üyesi	Öğretim Görevlisi	Araştırma Görevlisi	
12	28	21	-	-	61
61			-		

Diğer Üniversitelerden Üniversitemize İdari Olarak Görevlendirilen Öğretim Elemanlarına İlişkin Bilgiler

Üniversitemize 2547 sayılı Kanununun 13. maddesi uyarınca Rektörlük görevini yürütmek üzere atanan personele ilişkin bilgiler

ADI-SOYADI	GÖREV UNVANI	GELDİĞİ ÜNİVERSİTE VE GÖREVE BAŞLAMA TARİHİ
PROF. DR. AHMET HAKKI TURABİ	REKTÖR	MARMARA ÜNİVERSİTESİ-03.08.2023

Diğer Kurumlarda Görevlendirilen Öğretim Elemanları

Görevli Personel Sayısı	Görevlendirildiği Kurum	Kanuni Dayanak
1	T.C Cumhurbaşkanlığı Dijital Dönüşüm Ofisi	375 SKHK Ek 25. ve Kurumlar Arası Geçici Görevlendirme Yönetmeliğinin 4. Mad. (b) bendi
1	Belçika Büyükelçiliği Eğitim Müşavirliği nezdinde Bürüksel Hür Üniv. ,Saint Louis Üniv. ,Louvain Katolik Üniv. ve Yunus Emre Enst. Bürüksel Temsilciliğinde	Bakanlıklar Arası Ortak Kültür Komisyonunun Çalışma Esas ve Usulleri

Lisansüstü Eğitim Görmek Üzere Görevlendirilen Öğretim Elemanlarına İlişkin Bilgiler

Birim Adı	35.Madde (ÖYP Hariç)		ÖYP		Toplam	
	Yüksek Lisans	Doktora	Yüksek Lisans	Doktora	Yüksek Lisans	Doktora
Fen-Edebiyat Fakültesi	0	1	0	0	0	1
Eğitim Fakültesi	0	1	0	1	0	2
Mühendislik Fakültesi	0	0	0	1	0	1
İlahiyat Fakültesi	0	1	1	1	1	2
Mimarlık Fakültesi	0	4	1	5	1	9
Sağlık Bilimleri Fak.	0	2	0	4	0	6
Tıp Fakültesi	0	0	0	1	0	1
Yabancı Diller Yüksekokulu	0	1	0	0	0	1
TOPLAM	0	10	2	13	2	23
Genel Toplam	10		15		25	

Akademik Personelin Yaş İtibariyle Dağılımı

	24-30 Yaş	31-35 Yaş	36-40 Yaş	41-50 Yaş	51 Yaş ve Üzeri
Kişi Sayısı	59	178	183	192	114
Yüzde	8,13%	24,52%	25,21%	26,45%	15,70%

4.2-) İDARİ PERSONEL BİLGİLERİ

İdari Personelin Birimlere Göre Dağılımı

Birim	Genel İdari Hizmetler	Sağlık Hizmetleri	Teknik Hizmetler	Yardımcı Hizmetler	Avukatlık Hizmetleri	Genel Toplam
<i>Bilgi İşlem Daire Başkanlığı</i>	7		12			19
<i>Eğitim Fakültesi</i>	11			2		13
<i>Fen Bilimleri Enstitüsü</i>	3					3
<i>Fen-Edebiyat Fakültesi</i>	7		1	1		9
<i>Genel Sekreterlik</i>	25			2		27
<i>Gümüşhacıköy Hasan Duman MYO</i>	4		1	2		7
<i>Hukuk Müşavirliği</i>					2	2
<i>İdari ve Mali İşler Daire Başkanlığı</i>	53			4		57
<i>İlahiyat Fakültesi</i>	11			1		12
<i>Kütüphane ve Dok. Daire Başkanlığı</i>	6		3	1		10
<i>Merzifon İktisadi ve İdari Bilimler Fakültesi</i>	9			1		10
<i>Merzifon MYO</i>	8		2			10
<i>Mimarlık Fakültesi</i>	5			1		6
<i>Mühendislik Fakültesi</i>	7	1		1		9
<i>Öğrenci İşleri Daire Başkanlığı</i>	8					8
<i>Personel Daire Başkanlığı</i>	9			1		10
<i>S.Ş.Sağlık Hizmetleri MYO</i>	4					4
<i>Sağlık Bilimleri Enstitüsü</i>	1					1
<i>Sağlık Bilimleri Fakültesi</i>	2					2
<i>Sağlık Kültür Ve Spor Daire Başkanlığı</i>	14	5		9		28
<i>Sosyal Bilimler Enstitüsü</i>	2					2
<i>Sosyal Bilimler MYO</i>	10			1		11
<i>Strateji Geliştirme Daire Başkanlığı</i>	14		1			15
<i>Suluova MYO</i>	8		1	1		
<i>Tasarım MYO</i>	1					1
<i>Taşova Yüksel Akın MYO</i>	3			2		5
<i>Teknik Bilimler MYO</i>	10					10
<i>Tıp Fakültesi</i>	5			1		6
<i>Yabancı Diller YO</i>	2					2
<i>Yapı İşleri Ve Teknik Daire Başkanlığı</i>	8		29	5		42
Toplam	257	6	50	36	2	351

İdari Personelin Kadroların Doluluk Oranlarına Göre Dağılımı

Sınıf	Dolu	Boş	Toplam
Genel İdari Hizmetler Sınıfı	257	110	367
Sağlık Hizmetleri Sınıfı	6	2	8
Teknik Hizmetler Sınıfı	50	38	88
Avukatlık Hizmetleri Sınıfı	2	-	2
Yardımcı Hizmetler Sınıfı	36	22	48
Toplam	351	172	523

İdari Personelin Hizmet Süresine Göre Dağılımı

	0 - 3 Yıl	4 - 6 Yıl	7 - 10 Yıl	11 - 15 Yıl	16 - 20 Yıl	21 Yıl Ve Üzeri
Kişi Sayısı	59	16	61	74	48	93
Yüzde	%16,80	%4,55	%17,37	%21,08	%13,67	%26,49

İdari Personelin Eğitim Durumuna Göre Dağılımı

	İlköğretim	Orta okul	Lise	Ön Lisans	Lisans	Yüksek Lisans ve Doktora
Kişi Sayısı	2	4	73	54	176	42
Yüzde	0,56%	1,14%	20,79%	15,38%	50,14%	11,96%

Sürekli İşçi /4-B Li Personel Sayıları

Unvan	Toplam
GÜVENLİK HİZMETLERİ (SÜREKLİ İŞÇİ)	114
TEMİZLİK HİZMETLERİ (SÜREKLİ İŞÇİ)	125
İDARİ BÜRO GÖREVLİSİ (4-B Lİ PERSONEL)	-
İDARİ DESTEK GÖREVLİSİ (4-B Lİ PERSONEL)	-
BÜRO PERSONELİ (4-B Lİ PERSONEL)	2
DESTEK PERSONELİ (4-B Lİ PERSONEL)	11
MÜHENDİS (4-B Lİ PERSONEL)	-
KORUMA VE GÜVENLİK GÖREVLİSİ (4-B Lİ PERSONEL)	10
Toplam	262

5-SUNULAN HİZMETLER

5.1-) EĞİTİM HİZMETLERİ

5.1.1-) Eğitim- Öğretim Hizmetleri

Üniversitemiz, T.C. Anayasası hükümleri çerçevesinde, 2547 sayılı Yükseköğretim Kanunu ile verilen görev ve sorumlulukları yerine getirirken; öğrencileri, Atatürk İlke ve İnkıpları doğrultusunda çağdaş, Cumhuriyetimizin temel ilkelerine bağlı, bilimsel, teknolojik ve kültürel birikimin egemen olduğu aydın ve yaratıcı düşünebilen, uluslararası düzeyde yeterli bilgi ve beceriye sahip bireyler olarak yetiştirmeyi amaçlamaktadır.

Üniversitemizde ön lisans, lisans, yüksek lisans eğitimi verilmekle birlikte, farklı mekânlardaki öğrenci, öğretmen ve öğretim materyallerini iletişim teknolojileri aracılığıyla bir araya getiren uzaktan eğitim faaliyetleri yürütülmektedir. Bu kapsamda Üniversitemiz bünyesinde 9 Fakülte, 1 Yüksekokul, 8 Meslek Yüksekokulu, 3 Enstitü ve 1 Uzaktan Eğitim Uygulama ve Araştırma Merkezi yer almaktadır. Üniversitemizde verilen derecelerin süreleri; ön lisans 2 yıl, lisans 4 yıl, yüksek lisans 2 yıldır. Yalnızca Tıp Fakültesinde verilen eğitimin süresi 6 yıl olup, eğitim-öğretim yüksek lisans derecesine eşdeğerdir.

Uzaktan Eğitim Uygulama ve Araştırma Merkezi bünyesinde; Ortak Yürütülen Dersler, Tezsiz Yüksek Lisans Programları, Ön lisans Programları, İlahiyat Lisans Tamamlama, Pedagojik Formasyon Eğitimi Sertifika Programı, Ortak Dersler (Türk Dili I-II, Atatürk ilkeleri ve İnkılap Tarihi I-II ve Yabancı Dil I-II dersleri) verilmektedir.

2020 yılında TSE EN 9001:2015 Kalite Yönetim Sistemi Standardı şartlarını yerine getirerek **TSE EN 9001:2015 Belgesini** alan Üniversitemizde; *Eğitim ve Öğretim Faaliyetleri, Araştırma ve Geliştirme Faaliyetleri ve Ülkeye ve İnsanlığa Hizmet Faaliyetleri* Kalite Yönetim Sistemi kapsamında olup bu hizmetlere ilişkin iç ve dış kalite güvencesi ve akreditasyon süreçleri konularındaki çalışmalar Amasya Üniversitesi Kalite Güvence Yönergesi doğrultusunda yürütülmektedir.

Üniversitemiz eğitim hizmeti kalitesini artırmak için belirlemiş olduğu ve 2020-2024 Stratejik Planında yer verilen “2024 Yılı Sonuna Kadar 5 Program Akredite Olacaktır” hedefi kapsamında 2022 yılında Fen-Edebiyat Fakültesinin Matematik, Tarih, Türk Dili (I.Öğretim), Türk Dili (II.Öğretim) programları olmak üzere dört programı 21 Aralık 2022 – 30 Eylül 2025 süresince akredite edilmiştir.

Birim Bazlı Öğrenci Sayılar

FAKÜLTE YÜKSEKOKUL MESLEK YÜKSEKOKULU ENSTİTÜ	Hazırlık			1.Sınıf			2.Sınıf			3.Sınıf			4.Sınıf			5.Sınıf			6.Sınıf			Birim Toplamı				
	E	K	T	E	K	T	E	K	T	E	K	T	E	K	T	E	K	T	E	K	T	E	K	T	E	K
EĞİTİM FAKÜLTESİ	13	20	33	116	299	415	147	341	488	151	332	483	259	406	665								686	1.398	2.084	
FEN BİLİMLERİ ENSTİTÜSÜ				433	258	691																	433	258	691	
FEN EDEBİYAT FAKÜLTESİ				116	152	268	76	145	221	63	106	169	209	235	444								464	638	1.102	
GÜMÜŞHACIKÖY HASAN DUMAN MESLEK YÜKSEKOKULU	1		1	56	106	162	136	197	333														193	303	496	
İLAHİYAT FAKÜLTESİ	134	139	273	61	132	193	35	91	126	137	326	463	214	432	646								581	1.120	1.701	
MERZİFON İKTİSADİ VE İDARİ BİLİMLER FAKÜLTESİ				71	82	153	65	65	130	31	32	63	66	68	134								233	247	480	
MERZİFON MESLEK YÜKSEKOKULU				209	144	353	452	203	655														661	347	1.008	
MİMARLIK FAKÜLTESİ		1	1	45	57	102	35	49	84	8	7	15	97	96	193								185	210	395	
MÜHENDİSLİK FAKÜLTESİ				104	50	154	81	36	117	60	17	77	8		8								253	103	356	
SABUNCUOĞLU ŞEREFEDDİN SAĞLIK HİZMETLERİ MESLEK YÜ		1	1	218	798	1.016	456	1.355	1.811														674	2.154	2.828	
SAĞLIK BİLİMLERİ ENSTİTÜSÜ				56	68	124																	56	68	124	
SAĞLIK BİLİMLERİ FAKÜLTESİ				37	187	224	31	177	208	31	150	181	41	168	209								140	682	822	
SOSYAL BİLİMLER ENSTİTÜSÜ				342	405	747																	342	405	747	
SOSYAL BİLİMLER MESLEK YÜKSEKOKULU	1	3	4	146	198	344	407	386	793														554	587	1.141	
SULUOVA MESLEK YÜKSEKOKULU				224	192	416	394	279	673														618	471	1.089	
TAŞARIM MESLEK YÜKSEKOKULU				102	106	208	264	189	453														366	295	661	
TAŞOVA YÜKSEL AKIN MESLEK YÜKSEKOKULU				215	66	281	366	63	429														581	129	710	
TEKNİK BİLİMLER MESLEK YÜKSEKOKULU				371	166	537	1.171	345	1.516														1.542	511	2.053	
TEKNOLOJİ FAKÜLTESİ										2		2	154	38	192								156	38	194	
TIP FAKÜLTESİ	1		1	30	45	75	25	25	50	15	22	37	18	26	44	23	21	44	5	17	22	117	156	273		
YABANCI DİLLER YÜKSEKOKULU	20	29	49	24	34	58	37	30	67	21	37	58	28	34	62								130	164	294	
Toplam :	170	193	363	2.976	3.545	6.521	4.178	4.178	8.154	519	1.029	1.548	1.094	1.503	2.597	23	21	44	5	17	22	8.965	10.284	19.249		

Birim Bazlı Öğrenci Sayıları

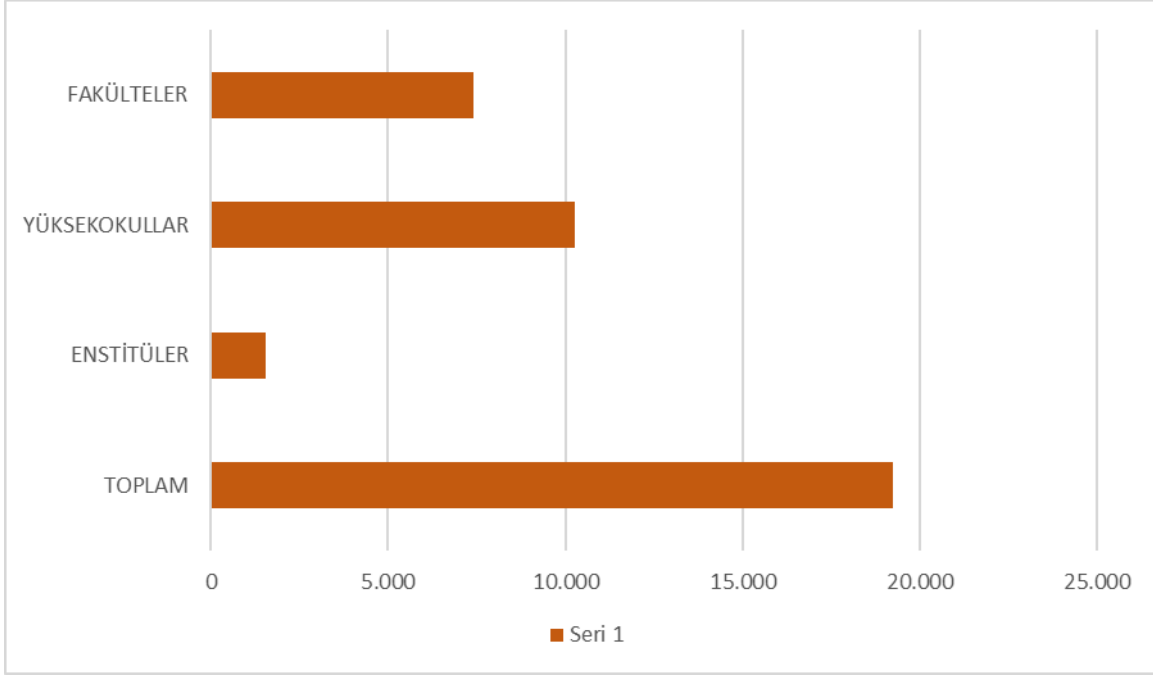

2022-2023 Eğitim-Öğretim Yılı Uzem Öğrenci Sayıları

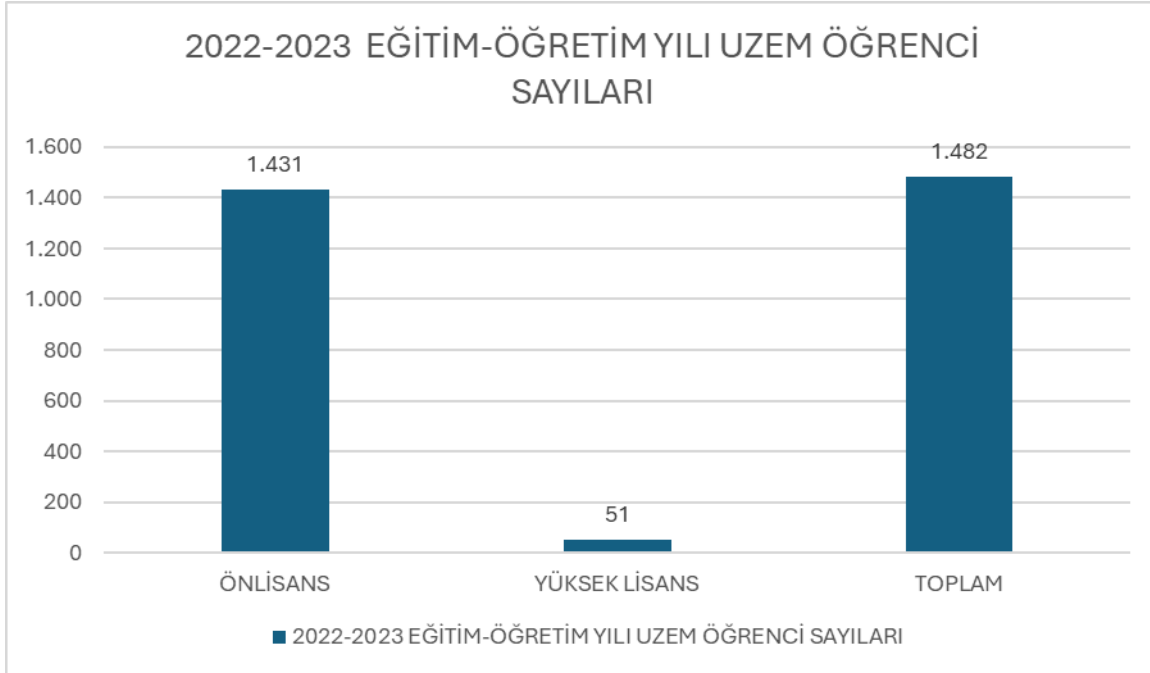

2022-2023 Eğitim-Öğretim Yılı Kontenjanlar ve Doluluk Oranları

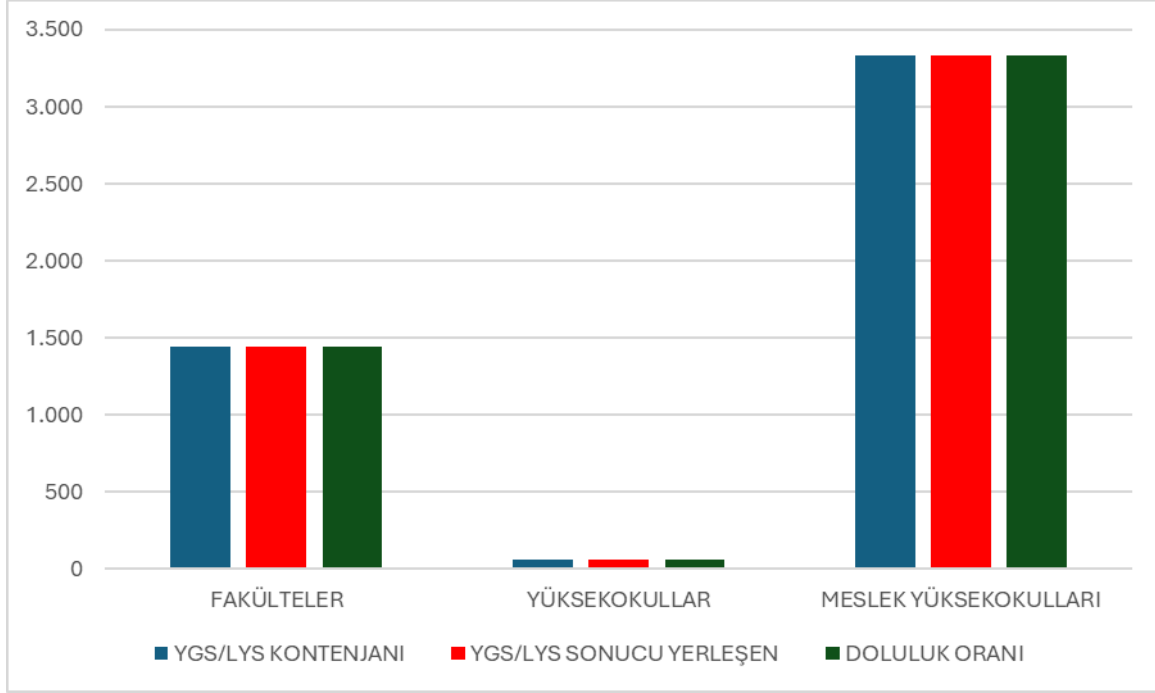

2022-2023 Eğitim-Öğretim Yılı Akademik Başarı Oranları

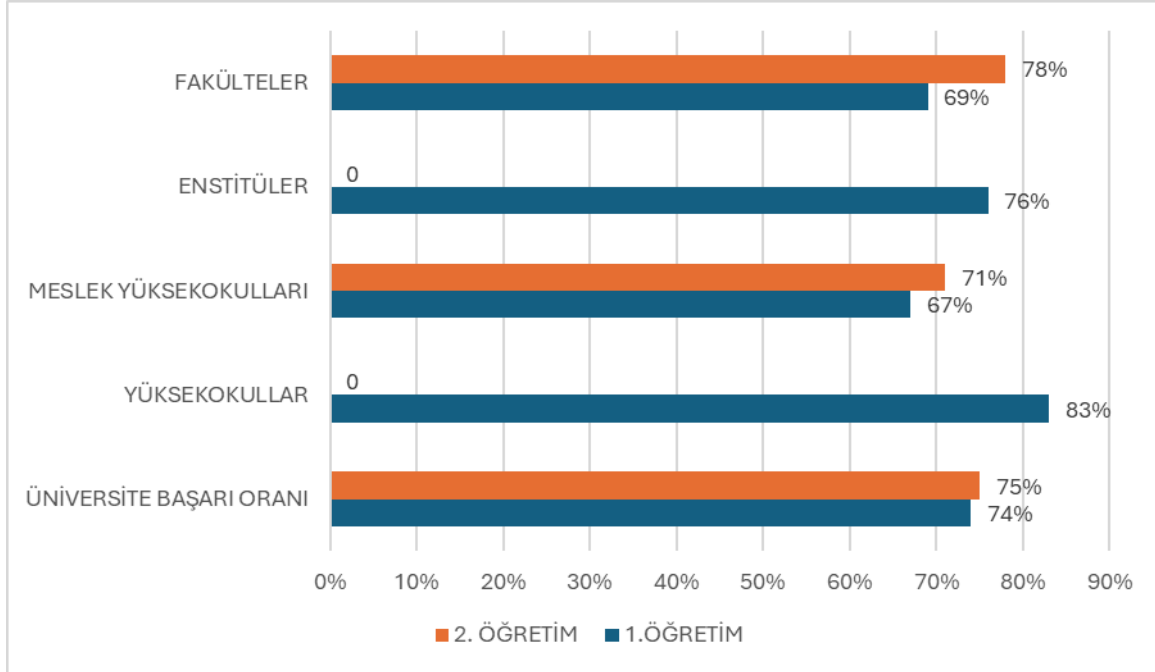

2022-2023 Eğitim-Öğretim Yılı Mezun Öğrenci Sayıları

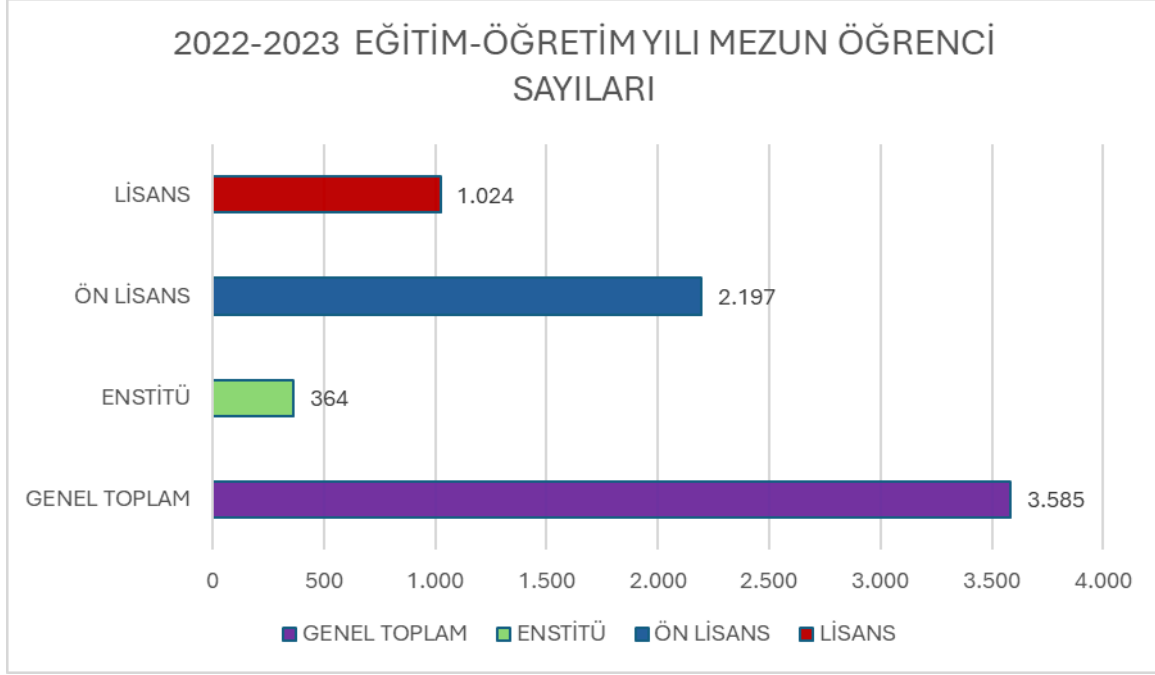

2022-2023 Eğitim-Öğretim Yılı Yatay Geçiş Hareketliliği

Birim Adı	Kurum Dışı		Kurum İçi	
	Gelen	Giden	Gelen	Giden
FAKÜLTELER	72	122	1	1
YÜKSEKOKULLAR	1	6	0	0
MESLEK YÜKSEKOKULLARI	44	80	0	0
ENSTİTÜLER	8	5	0	0
Toplam	125	213	1	1

2022-2023 Eğitim-Öğretim Yılı Yatay Geçiş Dışındaki Nedenlerle Ayrılan Öğrenci Sayıları

	Türk Uyruklu			Yabancı Uyruklu			Genel Toplam
	Kız	Erkek	Toplam	Kız	Erkek	Toplam	
Başarısızlık	49	43	92	-	-	-	92
Diğer(Ykk)	2	8	10	-	-	-	0
Kendi İsteği İle	116	151	267	2	8	10	367
Toplam	167	202	369	2	8	10	379

5.1.2-) Öğrenci Değişim Programları

Erasmus+ Programı Hareketliliği

Erasmus+ Programı, Avrupa Birliği tarafından eğitim ve gençlik alanında 2007-2013 yılları arasında uygulanmış olan Hayat Boyu Öğrenme ve Gençlik Programlarının yerine uygulanacak olan yeni programdır.

2021-2027 yılları arasında uygulanacak olan Erasmus+ ile kişilere yaş ve eğitim geçmişlerine bakılmaksızın yeni beceriler kazandırılması, onların kişisel gelişimlerinin güçlendirilmesi ve istihdam olanaklarının artırılması amaçlanıyor. Program; eğitim, öğretim, gençlik ve spor alanlarını kapsamaktadır.

Yeni öğretim metodları sunarak yükseköğretim kurumları ve işyerleri arasında yaratıcılık, yenilik ve girişimciliği artırmaya yönelik büyük ölçekli ortaklıklar (Bilgi Ortaklıkları) ve sektörlere yönelik yenilikçi mesleki eğitim- öğretim metodları yoluyla istihdam edilebilirliği artırabilmek için eğitim ve öğretim kurum/kuruluşları arasında ortaklıklar (Sektörel Beceri Ortaklıkları) oluşturulmasına imkan sağlanmaktadır.

Hareketlilik ve ortaklık fırsatları yeni dönemde önemli ölçüde güçlendirilmekte ve özellikle yükseköğrenim/mesleki eğitim öğrencileri, öğretmenler, eğiticiler ve gençlik çalışanları için hibe imkanları artırılmaktadır.

Program; yükseköğretim kurumları aracılığı ile ülkelerarası işbirliğini teşvik ederek; Avrupa'da yükseköğretim kurumlarının birbirleri ile ortak projeler üretip hayata geçirmeleri, kısa süreli öğrenci ve yükseköğretim kurumu personelinin hareketliliğini sağlayarak; programa katılan ülkelerdeki çalışmaların ve alınan derecelerin akademik olarak tanınması ve şeffaflığın gelişmesine katkıda bulunarak bu amacı gerçekleştirmeye çalışmaktadır.

Bunun yanı sıra yükseköğretim sistemini iş dünyasının gereksinimlerine uygun olarak geliştirmek ve üniversite mezunlarının iş dünyasında istihdam edilebilirliğini artırmak amacıyla yükseköğretim kurumları ile çalışma çevreleri arasındaki ilişkilerin ve işbirliğinin artırılmasını da teşvik etmektedir.

2023 yılı içerisinde Erasmus Programından 31 öğrenci ve 36 personel yararlanmıştır.

Erasmus Hareketliliği

	2021	2022	2023
İkili Anlaşma Yapılan Yükseköğretim Kurumu Sayısı	45	50	55
Ülke Sayısı	16	16	23
Giden Öğrenci Sayısı	32	24	30
Gelen Öğrenci Sayısı	1	1	1
Personel Sayısı	12	33	36

5.2-) BİLİMSEL ARAŞTIRMA VE YAYIN FAALİYETLERİ**5.2.1-) Bilimsel Araştırma Faaliyetleri**

Üniversitemize ait tüm projeler 10.04.2002 tarihli ve 24722 sayılı Resmi Gazetede yayımlanarak yürürlüğe giren “Yükseköğretim Kurumları Bilimsel Araştırma Projeleri Hakkında Yönetmelik” ile 01.01.2010 tarihinde yürürlüğe giren “Yükseköğretim Kurumları Bütçelerinde Bilimsel Araştırma Projeleri İçin Tefrik Edilen Ödeneklerin Özel Hesaba Aktarılarak Kullanımı, Muhasebeleştirilmesi İle Özel Hesabın İşleyişine İlişkin Esas ve Usullere” dayanılarak yürütülmektedir.

Üniversitemiz bünyesinde, özelde kurum personelini yetiştiren, genelde ise ülke ekonomisine katkı sağlayan ve toplumsal sorunlara çözüm üreten projeler yürütülmektedir. Bu süreçte, Strateji Geliştirme Daire Başkanlığı Proje Birimi projelere sağlanan destekler ölçüsünde, kaynakların etkili, ekonomik ve verimli bir şekilde kullanılmasında ilgili birimlere danışmanlık hizmeti vermektedir. Bununla birlikte, muhasebe kayıtlarının mevzuata uygun olarak doğru ve güvenilir bir şekilde tutulmasını sağlamaktadır. Yürütülen projelere ve bu projelere ait genel bilgilere aşağıda yer verilmiştir.

2023 Yılı Projeleri Destek Tutarları

Projeler	Mali Destek
BAP	257.032,00₺
TUBİTAK	107.110,00₺
FARABİ	-
MEVLANA	-
ERASMUS	196.183,50 €
MES.ÖZ.EĞT.STAJ KATKI PAYLARI	18.896,79₺
DOKAP	-

2023 Yılında Yürütülen Projelerin Dağılımı

2023 Yılında Yürütülen Projelerin Dağılımı	
ÜNİVERSİTEMİZCE DESTEKLENEN	44
TÜBİTAK	2
ERASMUS	8
MESLEKİ ÖZEL EĞİTİM	1
FARABİ	0
MEVLANA	0
DOKAP	0
TOPLAM	55

2023 Yılı Bilimsel Araştırma Projeleri

2023 Yılı Bilimsel Araştırma Projeleri					
	<i>Önceki Yıldan Devreden Projeler</i>	<i>Yıl İçinde Eklenen Projeler</i>	<i>Toplam Proje Sayısı</i>	<i>Yıl İçinde Tamamlanan Projeler</i>	<i>Sonraki Yıla Devreden Projeler</i>
Bilimsel Araştırma Projeleri	71	32	103	47	56
Çalıştay Projeleri	-	-	-	-	-
Toplam	71	32	103	47	56

2023 Yılı Bilimsel Araştırma Projelerinin Birimler İtibariyle Dağılımı

Birim	2023 Yılında Kabul Edilen Bap Sayısı
Tıp Fakültesi	1
Gümüşhacıköy Hasan Duman MYO	1
Fen Edebiyat Fakültesi	4
Mühendislik Fakültesi	5
Sağlık Bilimleri Fakültesi	4
Sabuncuoğlu Şerefeddin SHMYO	5
Teknik Bilimler MYO	2
Merzifon MYO	1
Suluova MYO	8
Mimarlık Fakültesi	1
Toplam	32

Teknoloji Transfer Ofisi Uygulama ve Araştırma Merkezi

Amasya Üniversitesi Teknoloji Transfer Ofisi Uygulama ve Araştırma Merkezi; akademisyenlere, öğrencilere, sanayicilere, firmalara ve girişimcilere Ar-Ge, proje, patent ve yenilik konularında farkındalık oluşturmak, bilgilendirmek, yönlendirmek ve destek olmaktadır.

Amasya Üniversitesi Teknoloji Transfer Ofisi Uygulama ve Araştırma Merkezi altında faaliyet gösteren; Farkındalık ve Eğitim Birimi, Proje Destek Birimi, Üniversite-Sanayi İşbirliği Birimi ve Fikri Haklar Birimi olmak üzere dört birim yer almaktadır.

Amasya Üniversitesi Teknoloji Transfer Ofisi Uygulama ve Araştırma Merkezi olarak hedefimiz; eğitimler ile ulusal-uluslararası destek programları hakkında, fikri ve sınai mülkiyet hakları konularında bilgilendirmek, üniversite-sanayi işbirliğini artırmak, farklı kurumlar arasında köprü oluşturarak, ortak projelerin yürütülmesini sağlamak ve farkındalık yaratmaktır.

Merkezi Araştırma Uygulama Laboratuvarı Uygulama ve Araştırma Merkezi

Amasya Üniversitesi Merkezi Araştırma Uygulama Laboratuvarı Uygulama ve Araştırma Merkezi AUMAULAB 2013 yılında faaliyete girmiştir. Merkezimiz Amasya Üniversitesi İpekköy Yerleşkesinde bulunmaktadır. Hizmet binamız 1.390 m2 kullanım alanında, laboratuvarlar, eğitim salonu ve çalışma ofislerini barındırmaktadır.

AUMAULAB, Fen Edebiyat ve Eğitim Fakülteleri'nin Fizik, Kimya ve Biyoloji Bölümleri, Teknoloji Fakültesi, Teknik Eğitim Fakültesi Elektrik/Elektronik Bölümü, Meslek Yüksekokulu akademisyen ve öğrencilerinin kullanımına açık olarak geniş bir hedef kitleye hizmet verecek şekilde tasarlanmıştır. Bu hedef doğrultusunda eğitim öğretim dönemlerinde cihazlar üzerinde uygulamalı derslerin yapılması sağlanarak üniversitemiz öğrencilerinin donanımlarının artırılmasına katkıda bulunmaktadır. Ayrıca öğrencilerin eğitim süresince elde ettikleri teorik bilgiyi pratikte kullanabilir hale getirmek için yaz dönemi stajlarına AUMAULAB olarak destek verilmektedir.

Amasya Üniversitesi Merkezi Araştırma Uygulama Laboratuvarı Uygulama ve Araştırma Merkezi her yönü ile birçok araştırmanın altyapısını oluşturmuş ve yöre ile ilgili problemlerin çözümüne yönelik sanayi, yetiştirici, üniversite işbirliğinin temel lokomotifini olma yönünde önemli aşamalar kaydedilmiştir.

Çalışmalarımız karakterizasyon, enerji malzemeleri, bitki biyoteknolojisi, protein analizleri, kanser moleküler biyolojisi gibi alanları kapsamaktadır. Merkez bünyesinde bulunan cihazlar; fizik, kimya, biyoloji, çevre, malzeme, maden, tıp, eczacılık, adli tıp, diş hekimliği gibi birçok dalda araştırmalara hizmet edebilecek kapasitededir.

Gıda, Tarım ve Hayvancılık Bakanlığı; Tarım Reformu Genel Müdürlüğünde KAPSAM 1 olarak nitelendirilen analizleri yapmak için gerekli düzenlemeler yapılmış ve 2016 yılı itibariyle bu analizleri yapmak için yetkilendirilmiştir. Ayrıca 2018 yılından itibaren KAPSAM 2, KAPSAM 3 ve KAPSAM 4 analizleri de Merkezimizde yapılmaktadır.

AUMAULAB 2023 Yılı Faaliyetleri

Faaliyet Adı	Faaliyet Sayısı
Hizmet alımı yaparak çalışmalarını sürdüren lisansüstü öğrenci sayısı	6
İşbirliği kapsamında imzalanan protokoller	0
Amasya Üniversitesi öğrencilerine yönelik laboratuvar uygulamalarının sayısı	15

AUMAULAB 2023 Yılı Analizleri

Sıra No	2023Yılı Analizleri	
	Cihaz Adı	Analiz Sayısı
1	Toprak Kapsam 1	144
2	Gc-Ms Analizleri	64
3	Lc-Ms-Ms Analizleri	50
4	Tg-Dta Analizleri	39
5	Icp-Oes Analizleri	60
6	Dsc Analizleri	24
7	Pcr Analizleri	5
8	Kjeldahl Analizleri (Azot)	255
9	Floresans-Uv-Visible Spektrofotometre	85
10	Elisa Çalışması	143
11	Jel Görüntüleme	11
12	Etüv	48
13	Santrifüj	0
14	Mikrobiyolojik Analizler	44
15	Otoklav	4
16	Elektrokimyasal Analizler	19
17	Moleküler Biyoloji	0
18	Bench Kullanım	97
19	Kül Fırını	0
20	Mikrodalga	9
21	PH-EC	144
22	HPLC	29
23	Spektrofotometre	85
24	Sıvı Azot	0
25	Saf Su Kullanımı	144
26	Hücre Kültürü (MTT-Mikroskop-Güvenlik Kabini-Etüv)	54

5.2.2-)Sürelî Yayın ve Kitaplar**Kütüphane Kaynakları**

Açıklama	2020	2021	2022	2023
Kitap (Basılı)	71.883	85.150	87.424	89.616
Kitap (Elektronik)	1.950.000	2.258.000	2.419.007	3.195.510
Dergi süreli (Elektronik)	861	1005	1316	72.483
Dergi süreli (Basılı)	200	215	280	285
Tez	-	-	-	-
Eski Harfli Basma Eserler	-	-	-	-
Kitap Dışı Materyaller	-	-	-	-
Ulakbim sağ. veritabanları	17	18	19	19
Abone Olunan Veritabanı	9	19	22	26

Kütüphane koleksiyonundaki basılı materyaller dışındaki bilgi kaynakları (CD, DVD, Videobant, bülten, broşür, vb.) belirli kurallar içinde kullanıcıların hizmetine sunulmaktadır. Ayrıca Kütüphanemizde sunulan tarama hizmeti, kullanıcılara telif hakları sınırlarında koleksiyonda yer alan basılı kaynaklara ulaşma imkanı sunmaktadır. Yerleşkeler itibariyle basılı yayın sayıları aşağıdaki tabloda gösterilmiştir.

Basılı Yayın Sayıları

Kütüphane Adı	2022		2023	
	Sürelî Yayın	Kitap	Sürelî Yayın	Kitap
Merkez Kütüphane	280	43.397	289	45.547
İpekköy Yerleşkesi Kütüphanesi		7.968		8.855
Yeşilirmak Yerleşkesi Kütüphanesi		7.843		8.925
İlahiyat Fakültesi Kütüphanesi		11.622		12.756
Merzifon İktisadi ve İdari Bilimler Fakültesi Kütüphanesi		3.124		-
Suluova MYO Kütüphanesi		2.530		2.753
Gümüşhacıköy Hasan Duman MYO Kütüphanesi		2.550		2.850
Taşova Yüksel Akın MYO Kütüphanesi		2.837		2.945
Çocuk Kütüphanesi		5.553		4.500
Tıp Fakültesi Kütüphanesi		-		485
Toplam	280	87.424	289	89.616

Kütüphanemiz, sunmuş olduğu kaynakların yanı sıra *Kütüphaneler arası İş birliği Takip Sistemi (KİTS)* ile Üniversite kütüphaneleri arasında karşılıklı iş birliği sonucu kütüphanede bulunmayan materyalin ilgili kütüphanelerden getirilmesi sağlanmaktadır.

Otomasyon programı olarak "Yordam" (Kütüphane Bilgi Belge Otomasyon Programı) kullanılmaktadır. Kataloglama, ödünç verme, rezervler, süreli yayın hizmetleri, kütüphaneler arası ödünç, envanter sayımı gibi işlemler bu programla yapılmaktadır.

Kütüphanemizde açık raf sistemi uygulanmakta olup kullanıcılarımız raf aralarında serbestçe dolaşarak aradıkları kitaplara rahatlıkla ulaşabilmektedirler. Kütüphane web sayfamızdan katalog tarama, veri tabanlarına erişim, duyurular, kitap alımı talepleri, rezervasyon işlemleri ve ödünç kitapların süre uzatma işlemleri gerçekleştirilebilmektedir.

Merkez kütüphane toplamda 1000 kişilik oturma kapasitesine sahiptir. Merkez Kütüphane salonlarımız 24 saat açık olarak hizmet vermektedir. Kütüphane ve okuma salonlarımızda kablosuz internet erişimi mevcut olup ayrıca öğrencilerimizin araştırma yapmalarına yönelik internet bağlantılı 26 adet bilgisayar mevcuttur.

Kütüphanemiz ULAKBİM-EKUAL, ULAKBİM-TÜBESS ve ANKOS (Anadolu Üniversite Kütüphaneleri Konsorsiyumu) ve Kütüphaneler arası İş birliği Takip Sistemi (KİTS) üyesidir.

Üniversitemiz 2021 yılında açılışını gerçekleştirdiği Hüseyin Hüsameddin Yasar Merkez Kütüphanesi ile hizmet alanını genişletmiş ve dış kullanıcı hizmeti olarak kütüphane kartı çıkartan herkesin merkez kütüphane okuma salonlarından faydalanmasına olanak sağlayarak Amasya şehrinin eğitimine, kültürüne ve yaşamına önemli katkı sunmaktadır.

Hüseyin Hüsameddin Yasar Merkez Kütüphanesi Hizmet Alanları

Kullanım Alanları	Kapasite	Adet
Okuma Salonu A – B	300	2
Büyük Okuma Salonu	450	1
Grup Odaları	6	2
Bireysel Odalar	1	15
Görme Engelli Birim Odası	2	1
Kafeterya	50	1
Mescit	20	2
Personel Ofisi	14	8
Arşiv	--	2
Toplam	843	34

Kütüphane Alanları ve Kapasiteler

Kütüphane Adı	Kapasite (Kişi)	Alan (M2)
Hüseyin Hüsameddin Yasar Merkez Kütüphanesi	1000	6.489
İpekköy Yerleşkesi Kütüphanesi	150	290
Yeşilirmak Yerleşkesi Kütüphanesi	180	400
İlahiyat Fakültesi Kütüphanesi	180	818
Merzifon İktisadi ve İdari Bilimler Fakültesi Kütüphanesi	65	105
Suluova MYO Kütüphanesi	60	130
Gümüşhacıköy Hasan Duman MYO Kütüphanesi	65	102
Taşova Yüksel Akın MYO Kütüphanesi	50	65
Çocuk Kütüphanesi	50	419
Toplam	1.800	8.818

Yıllara Göre Kütüphanemize Üye Olan Kişi Sayısı

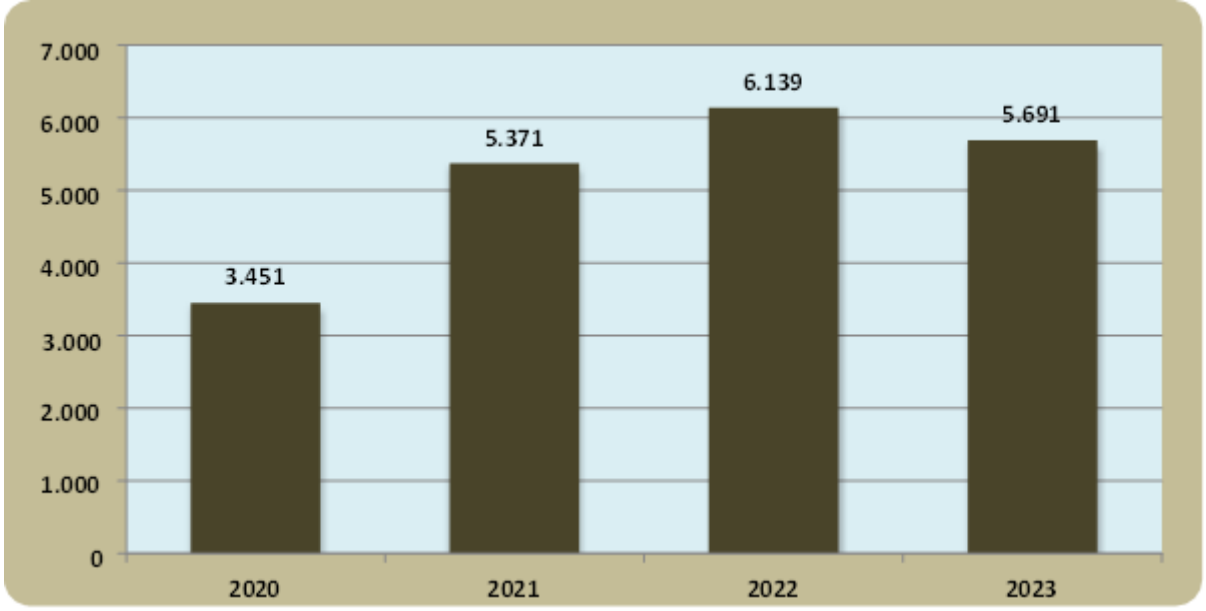

Yıllara Göre Ödünç Verilen Kitap Sayısı

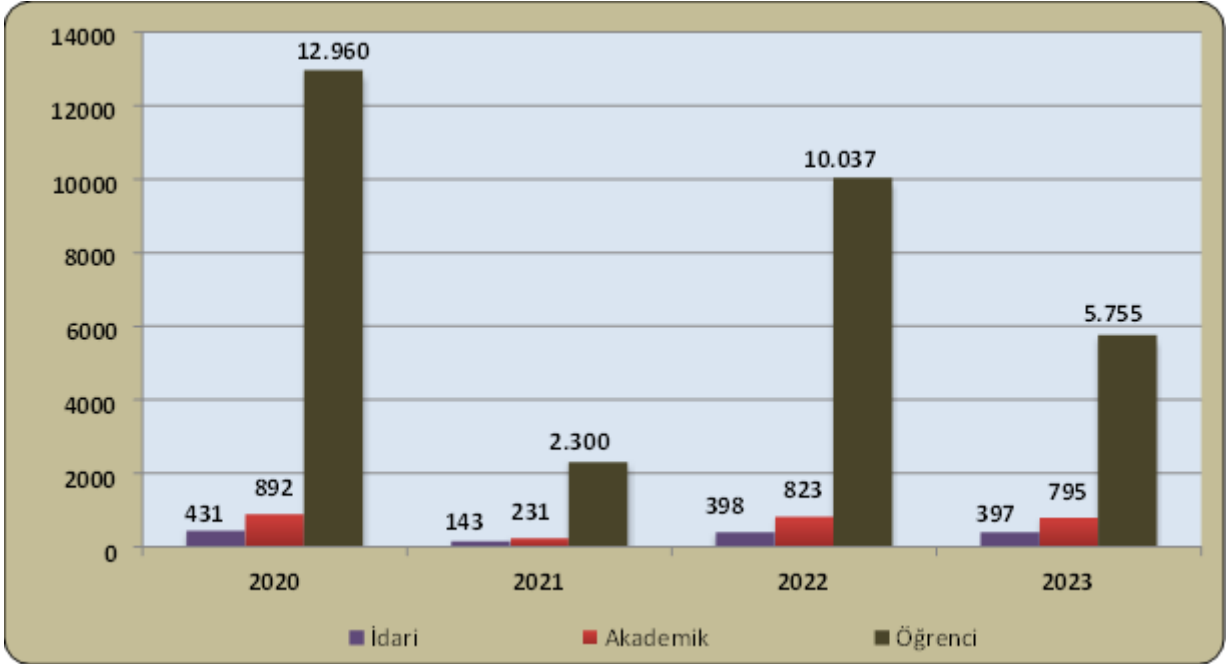

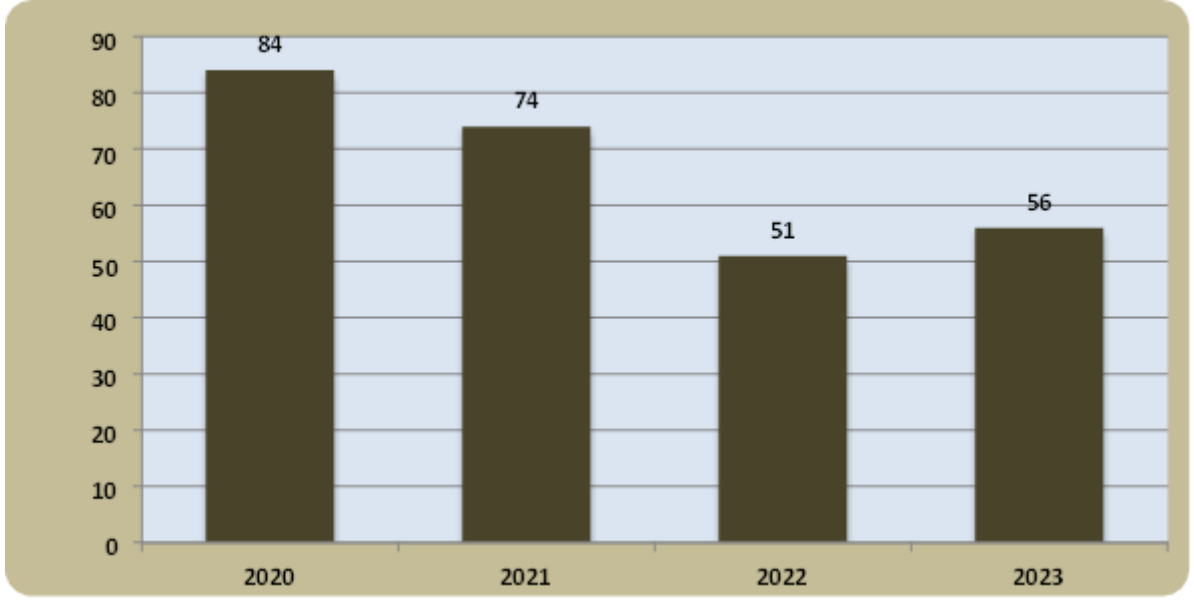
Yıllara Göre Kütüphaneler Arası Materyal Alışveriş Sayısı (KİTS+TUBES)**5.3-) ÖĞRENCİ DESTEK HİZMETLERİ****5.3.1-) Kültür Hizmetleri**

Kültürel Hizmetler şubesi görev alanıyla ilgili, mevzuatın belirlediği çerçevede amaç ve hedeflerini gerçekleştirirken 2547 sayılı Yükseköğretim Kanunu'nun 46. ncı ve 47. inci maddelerine göre hazırlanan Sağlık Kültür ve Spor Dairesi Başkanlığı Uygulama Yönetmeliğine dayanarak iş ve işlemlerini yürütür. Öğrenci kulüplerinin başkanlığa sunmuş olduğu faaliyet projelerine ilişkin harcamalar, harcama tutarı 4734 sayılı Kamu İhale Kanunu ve 5018 sayılı Kamu Mali Yönetim ve Kontrol Kanunu gereğince bütçeden kültür hizmetlerine ayrılan pay değerlendirilerek yapılarak, Rektörlük oluru ile onaylanarak yürütülür. Şube olarak Üniversitemizin ve başkanlığımızın amaçları arasında yer alan öğrenci yaşam niteliğini yükseltmeye yönelik, öğrencilerin ders dışı zamanlarını kaliteli biçimde sosyal bireyler olarak geçirebilmeleri için sosyal kültürel etkinlikler düzenlenmektedir. Bu bağlamda öğrencilerimizin ilgi alanlarına göre kurdukları kulüpler yoluyla etkinlikler organize edilmektedir. Etkinlikler arasında konferans, panel, söyleşi, sergi, yarışma, gezi, tiyatro çalışmaları yer almaktadır. Etkinlikler için şehirdışından gelen konuklarımız en iyi şekilde misafir edilirken, üniversitemizin öğrencilerinin katıldığı etkinliklere olanaklar ölçüsünde destek sağlanmaktadır. Birim ayrıca yerleşke içinde stant açılması vesalonların kiraya verilmesi hususunda sekreteryaya görevini yerine getirir. Kültürel hizmetler olarak hedeflerimizden biri her öğrencimizin öğrenim yılları boyunca en az bir öğrenci kulübüne üye olup etkinlikler içerisinde yer almasını sağlamaktır. Öğrencilerimizin üniversite yerleşkesi içindeki sosyal yaşamlarının kalitesinin artırılması için ilgili birimlerle koordineli bir şekilde çalışılmaktadır. Ayrıca her yıl mezuniyet öncesi yılsonu şenlikleri düzenlenmektedir.

Konferans Salonları

Alan	Kapasite (Kişi- 151 Ve Üzeri)
Kongre ve Kültür Merkezi	340
Müzik/Sosyal Sınıf	100
İpekköy Yerleşkesi Konferans Salonu	267
Yeşilirmak Yerleşkesi Konferans Salonu	315
Eğitim Fakültesi Konferans Salonu	255
Gümüşhacıköy Hasan Duman MYO. Konferans Salonu	100
Suluova Konferans Salonu	450
Merzifon MYO Konferans Salonu	187
Taşova Yüksel Akın MYO Konferans Salonu	350
Rektörlük Konferans Salonu	385
Merzifon İİBF Konferans Salonu	196
Toplam	2.945

Öğrenci Kulüpleri

2023 yılında 65 öğrenci kulübümüz yönergelerine uygun olarak etkinlikler düzenlemişlerdir.

2023 Yılı Öğrenci Kulüpleri

Sıra No	Kulüp Adı	Sıra No	Kulüp Adı
1	Amatör Telsizcilik Ve Arama Kurtarma Kulübü	34	Kamu Denetçiliği Kulübü
2	Atatürkçü Düşünce Kulübü	35	Kent Kaşifleri
3	Beyazay Kulübü	36	Kültür Sanat Ve Edebiyat Kulübü
4	Blok Zincir Kulübü	37	Kültür Ve Siyaset Kulübü
5	Çağdaş Yaşam Kulübü	38	Kültür Ve Spor Kulübü
6	Çeviri Kulübü	39	Kütüphane Kulübü
7	Çocuklarla Düşler Kulübü	40	Lösev Fayda Topluluğu Kulübü
8	Dağcılık Kulübü	41	Marifet Öğrenci Kulübü
9	Diriliş Kulübü	42	Matematik Kulübü
10	Dijital Oyun Geliştiricileri Kulübü	43	Matematik İle Keşfedenler Kulübü
11	Dramatize Şiir Kulübü	44	Merzifon Ekonomi Kulübü
12	Ekonomi Ve Ekoloji Kulübü	45	Mutfak Sanatları Kulübü
13	Elektrik Ve Elektronik Mühendisliği Kulübü	46	Müzik Kulübü
14	Etik Kulübü	47	Orta Doğu Ve Kudüs Araştırmaları Kulübü
15	Farkındalık Kulübü	48	Otomotiv Teknolojileri Kulübü
16	Fotoğrafçılık Kulübü	49	Öğretmenler Kulübü
17	Geçerken İz Birakanlar Kulübü	50	Psikolojik Danışmanlık Ve Rehberlik Kulübü
18	Geleneksel Türk Okçuluk Kulübü	51	Ravza Öğrenci Kulübü
19	Geliştirici Öğrenciler Kulübü	52	Sağlık Gönüllüleri Kulübü
20	Genç Araştırmacılar Kulübü	53	Satranç Kulübü
21	Genç Kızılay Kulübü	54	Siyer Kulübü
22	Genç Tema Kulübü	55	Sosyal Bilimler Kulübü
23	Genç Ulaştırıcılar Kulübü	56	Şehir Plancıları Kulübü
24	Genç Yeşilay Kulübü	57	Tarih Kulübü
25	Genç Yöneticiler Kulübü	58	Tasarım Kulübü
26	Gezi Gözlem Kulübü	59	Teknoloji Ve İnvasyon Kulübü
27	Güzel Sanatlar, Müzik Ve Kültür Kulübü	60	Tiyatro Kulübü
28	Halk Oyunları Kulübü	61	Türk Kültürü Araştırma Kulübü
29	Havacılık Kulübü	62	Üniversiteli Aktif Gençlik Kulübü
30	İletişim Kulübü	63	Yarının Ebeleri Öğrenci Kulübü
31	İngilizce Öğretmenliği Kulübü	64	Yenilenebilir Enerji Kulübü
32	Kafkas Halk Topluluğu Kulübü	65	Yeniler Kulübü
33	Kalite Kulübü		

Kulüplerdeki Öğrenci Sayıları

	2022	2023
Öğrenci Kulübü Sayısı	60	65
Kulüplere Üye Olan Öğrenci Sayısı	7.705	4.296
Toplam Öğrenci Sayısı	18.940	19.907
Kulüplere Üye Olan Öğrenci Oranı	%40	%21,58

Öğrencilerimizin %21,58'inin kulüp üyeliği bulunmaktadır. Kulüplerimiz, 2023 yılı içerisinde 130 adet etkinlik düzenlenmiş olup bu etkinliklere 21.131 öğrencimiz katılım sağlamıştır.

Kısmi Zamanlı Çalışan ve Staj Yapan Öğrenciler

Öğrencilerimizin eğitim öğretim hayatları boyunca Üniversitemizin çeşitli birimlerinde kısmi zamanlı işlerde görev almaları sağlanarak mezuniyet sonrası iş hayatına dair tecrübeler elde etme olanağı sunulmaktadır. Bu şekilde çalışmalarına karşılık elde ettikleri gelir ile bir nebze de olsa eğitim öğretim harcamalarına katkı elde etmeleri sağlanmaktadır.

Kısmi Zamanlı Çalışan Ve Yemek Bursu Alan Öğrenciler

		Sayı	Ödeme
2023 Yılı	Kısmi Zamanlı Çalışan Öğrenciler	1.067	1.993.000,00-TL
	Yemek Bursu Alan Öğrenciler	850	-

5.3.2-) Psikolojik Danışma ve Rehberlik Hizmeti

Amasya Üniversitesi Sağlık Kültür ve Spor Daire Başkanlığına bağlı, Psikolojik Danışma Birimine 2023 yılında yüz otuz yedi (137) kişi başvuruda bulunmuştur. Başvuranların yüz yirmisi (120) öğrenciden, on yedisi (17) personelden oluşmuştur. Öğrencilerin bir kısmı sadece bilgi almak için, bir kısmı ise yaşadıkları sorunlara anlam yüklemek ve tedavi olmak için başvurmuştur. Psikolojik destek hizmetinden yararlanan öğrenciler ile toplam dört yüz dört (404) görüşme yapılmıştır.

Çevrim içi (online) veya yüz yüze yapılan görüşmelerde sosyal kaygı, sınav kaygısı, takıntı bozuklukları, depresyon ve travma sonrası stres bozukluğu gibi farklı ruhsal bozukluklar ele alınmış, gereken tedavi adımları uygulanmış ve (ya) uygulanmaya devam edilmektedir. Aynı hizmetten yararlanan on dört (14) idari personel ve üç (3) akademik personelden oluşan on yedi (17) personelimiz ile toplam kırk sekiz (48) görüşme yapılmıştır öğrenciler ile toplam üç yüz seksen altı (386) görüşme yapılmıştır. Görüşmelerde sosyal kaygı, sınav kaygısı, takıntı bozuklukları, depresyon ve travma sonrası stres bozukluğu gibi farklı ruhsal bozukluklar ele alınmış, gereken tedavi adımları uygulanmıştır. Aynı hizmetten yararlanan on üç (13) idari personel, iki (2) akademik personel ve iki (2) personel ailesinden oluşan on yedi (17) personelimiz ile toplam kırk iki (42) görüşme yapılmıştır.

Engelsiz Üniversite Birimi

Üniversitemiz Engelsiz Üniversite Birimi "Yükseköğretim Kurumları Özürlü Öğrenciler Yönetmeliği" uyarınca, Amasya Üniversitesi Sağlık, Kültür ve Spor Daire Başkanlığına bağlı olarak kurulmuştur. Engelsiz Üniversite Biriminde, engelli öğrencilerimizin sorunlarının çözümü için rehberlik ve danışmanlık hizmeti verilmektedir. Ayrıca, Üniversitemiz web sitesinde engelli öğrencilerimizin gerektiğinde faydalanabilecekleri bir internet sayfası yer almaktadır. Öte yandan Engelsiz Üniversite Çalıştaylarına komisyon üyeleri katılım göstererek bu alandaki düzenlemeleri yakından takip etmektedirler.

Öğrenci Dekanlığı

Dekanlığın kuruluş amacı; Üniversitenin misyonu ve vizyonu doğrultusunda, öğrencilerin akademik, kişisel, kültürel ve sosyal gelişimlerine en üst düzeyde katkı sağlayarak Amasya Üniversiteli olmanın onur ve gururunu taşıyan, uluslararası organizasyonlarda ve ortamlarda yer edinebilecek nitelikli bireyler olarak iş yaşamlarına atılmalarına destek olmaktır.

Yemek Hizmetleri

Merkez mutfaktan taşıma sureti ile taşrada bulunan meslek yüksekokullarındaki akademik ve idari personel ile öğrencilere yemek hizmeti verilmektedir. Hizmet kalitesini artırmak üzere yemek salonlarının girişine para yüklemek için kiosk makineleri yerleştirilmiştir. Ayrıca her birim yemekhanesinde görevli bir memur bulunmaktadır.

Öğrenci ve Personel Yemek Sayıları

Öğrenci ve Personel Yemek Sayıları			
Yemek Hizmeti Sunulan Merkezler/Yerleşkeler	Rezerveli Geçişler	Rezervesiz Geçişler	Toplam
Rektörlük Binası	15.252	7.214	22.466
Eğitim Fakültesi	31.191	4.658	35.849
Fen-Edebiyat Fakültesi	24.443	5.460	29.893
Mühendislik Fakültesi	42.834	1.060	53.435
Merzifon Meslek Yüksekokulu	1.087	127	1.214
Tıp Fakültesi	5.843	1.160	7.003
Gümüşhacıköy Hasan Duman MYO	2.240	224	2.464
Taşova Meslek Yüksekokulu	6.765	1.058	7.823
Suluova Meslek Yüksekokulu	8.036	719	8.755
Merzifon İktisadi ve İdari Birimler Fakültesi	5.576	597	6.173
Toplam	143.257	31.818	175.075

Yukarıda bulunan tablodaki veriler 1 yıllık döneme ait olup; öğrenci ve personel yemek geçişlerini kapsamaktadır. Yemek Ücret Listesi: 2023 Yılı Devlet Memurları Yiyecek Yardımı Yönetmeliği Uygulama Tebliği'ne göre belirlenen Üniversitemiz öğrenci, akademik ve idari personeline yönelik, Üniversitemiz Yönetim Kurulu'nca belirlenen yemek fiyatları 15 Temmuz 2023 tarihinden itibaren uygulanmaktadır.

Yemek hizmetinde israfı önlemek suretiyle tasarruf sağlamak üzere haftalık yemek rezerve işlemi bir hafta öncesinden, üniversitemiz yerleşkelerinde faaliyet gösteren para yükleme makinaları üzerinden veya <http://yemek.amasya.edu.tr/> adresi üzerinden gerçekleştirilmektedir. Rezerve işlemi yapılmadığı takdirde misafir ücreti üzerinden yemek hizmetinden faydanılmaktadır.

5.3.3-) Spor Hizmetleri

Spor Hizmetleri şube müdürlüğü üniversitemiz öğrenci, idari ve akademik personelinin spora ilgi duyması, spor yapmaya teşvik edilmesi ve düzenli spor yapma alışkanlığı kazandırılması, boş zamanlarını değerlendirmek için ilgi duydukları spor dalında kendilerini geliştirebilmelerine imkân sağlamak amacıyla hizmetlerini yürütmektedir. Üniversite spor temsilcileri ile koordineli çalışmalar yürüterek çeşitli spor faaliyetleri ve karşılaşmalar düzenlemektedir. Öğrenci, idari ve akademik personelimizin Başkanlığımıza tahsis edilen spor tesislerinden sağlıklı bir şekilde yararlanabilmeleri için tesislerin planlı bir şekilde hizmet sunulmaktadır.

Tesis Adı	Kapalı Alan (M2)	Açık Alan (M2)	Seyirci Kapasitesi
Spor Salonu	3443	-	756
Eğitim Fakültesi Spor Salonu	729	-	120
Eğitim Fakültesi Açık Voleybol ve Basketbol Sahası	-	572,8	Seyircisiz
Eğitim Fakültesi Açık Halı Sahası	544	882	230
Meslek Yüksekokulu Halı Sahası	304	882	125
Meslek Yüksekokulu Açık Voleybol ve Basketbol	-	668,13	Seyircisiz
Fen Edebiyat Fakültesi Çim Futbol Sahası (Aktif Değil)	544	4500	230
Fen Edebiyat Fakültesi Açık Voleybol ve Basketbol	-	540	Seyircisiz
Fen Edebiyat Fakültesi Açık Tenis Kortu	-	703	Seyircisiz
Amasya Üniversitesi Yarı Olimpik Yüzme Havuzu	6.300	-	315

Üniversitemiz Spor Takımlarının Üniversiteler Arası Faaliyetleri

Sıra No	Faaliyetin Adı	Yapılan Harcama	Katılan Sporcu Sayısı		Müsabaka Yeri
			Bay	Bayan	
1	Tekvondo Ünilig Türkiye Şampiyonası	1.200,00	2	1	BARTIN
2	Futbol Ünilig 1.Lig	60.708,00	26		AFYONKARAHİSAR
3	Üniversiteler Arası Koordinasyon Toplantısı	1.945,12	1		ANTALYA

5.4-) İDARİ HİZMETLER

Üniversitelerde idari teşkilat, 2547 sayılı Yükseköğretim Kanunu'nun "Yönetim Örgütleri" başlıklı 51'inci maddesinde yer alan hüküm uyarınca kurulmakta olup yükseköğretim kurumlarında söz konusu maddeye göre kurulacak idari teşkilatın kuruluş ve görevlerine ilişkin esaslar, 124 sayılı Yükseköğretim Üst Kuruluşları ile Yükseköğretim Kurumlarının İdari Teşkilatı Hakkında Kanun Hükmünde Kararname ile düzenlenmiştir. 124 sayılı Kanun Hükmünde Kararnamenin 7'nci bölümünde tanımlanmıştır.

Buna göre Üniversitemiz idari teşkilatı Genel Sekreterliğe bağlı 8 daire başkanlığı, 1 hukuk müşavirliği, basın yayın ve döner sermaye işletme müdürlükleri ile eğitime öğretme yardımcı olmak amacıyla idari hizmet sunmaktadır.

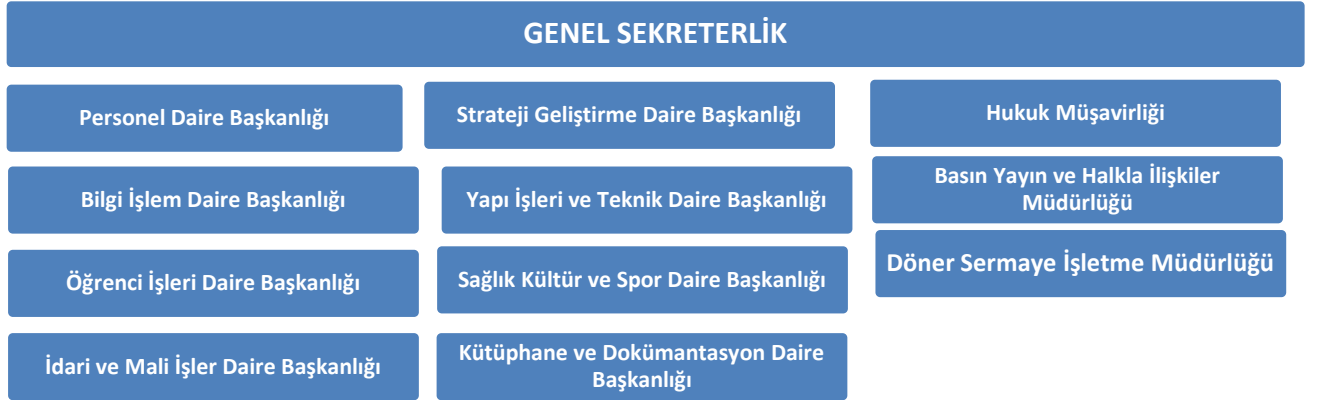
İdari Teşkilat

Eğitim ve öğretime yardımcı olmak amacıyla en iyi idari hizmeti sunmaya çalışan Üniversitemizde idari hizmetlerin iç ve dış kalite güvencesi konularındaki çalışmaları, Amasya Üniversitesi Kalite Güvence Yönergesi kapsamındadır. Kalite güvencesi şartları kapsamında Üniversitemiz idari faaliyetlere katma değer kazandırma ve performansı sürekli artırma olanağına sahiptir.

Öte yandan Üniversitemiz faaliyetlerini yerine getirirken gerekli duyulan kişisel verilerin işlenmesinde başta özel hayatın gizliliği olmak üzere kişilerin temel hak ve özgürlüklerini korumaya özen göstermektedir. 6698 sayılı "Kişisel Verileri Koruma

Kanunu" kapsamında , kişisel verilerin işlenmesine ilişkin yükümlülüklerine uygun olarak Amasya Üniversitesi Veri Envanterini oluşturarak VERBİS sistemine girişini tamamlamıştır.

Üniversitemizde idari personelin mesleki gelişimi ve verimliliği ile hizmet sunumunda kaliteyi artırmak amacıyla *Amasya Üniversitesi Hizmet İçi Eğitim Yönergesi* kapsamında Eğitim Kurulu tarafından ihtiyaç duyulan eğitim konularında eğitim planı hazırlanmakta ve uygulanmaktadır. 2023 yılı eğitim programı dahilinde 3 eğitim, Öte yandan *Amasya Üniversitesi Ödül Yönergesi* kapsamında personelin çalışmalarında göstermiş oldukları üstün başarı ve hizmetlerin değerlendirilmesi, ödüllendirilmeleri sağlanmaktadır.

Hizmet İçi Eğitimler

Konu	Tarih
Temel İş Sağlığı ve Güvenliği	11.01.2023
Beden Dili ve İletişim	12.04.2023
İlk Yardım Eğitimi	12.07.2023
Çalışanların Verimliliği Açısından Motivasyonunun Önemi	11.10.2023

Üniversitemizin açık ve kapalı alanların engelli bireylere yönelik düzenlenmesine ilişkin yapmış olduğu Yükseköğretim Kurulu'nun Engelsiz Üniversite ödülleri kapsamında, 2023 yılında Eğitim Fakültesi ve Amasya Teknik Bilimler Meslek Yüksekokulu, 2023 yılı Engelsiz Üniversite Ödüllerinde "**Mekanda Erişilebilirlik Ödülünü (Turuncu Bayrak)**" ve "**Eğitimde Erişilebilirlik Ödüllerini (Yeşil Bayrak)**" almaya hak kazanmışlardır. Amasya Teknik Bilimler Meslek Yüksekokulu **Mekanda Erişilebilirlik Ödülünü (Turuncu Bayrak)** ve "**Eğitimde Erişilebilirlik Ödüllerini (Yeşil Bayrak)**" alırken, Eğitim Fakültesi **Mekanda Erişilebilirlik Ödülünü (Turuncu Bayrak)** almaya hak kazanmıştır.

Ayrıca Üniversitemiz 5846 sayılı *Fikir ve Sanat Eserleri Kanunu* uyarınca fikir ve sanat eserlerinin tespit edilmesi ve çoğaltılmasına ilişkin materyalleri üretmek, dağıtım, ithalat, matbaa, satış, yayınevi faaliyet alanlarında 2021 yılından itibaren **Kültür ve Turizm Bakanlığı Sertifikasına** sahiptir.

5.4.1-) İhale ve Satın Alma İşlemleri

Merkezi Yönetim Bütçe Kanunu ile Üniversitemize tahsis edilen ödenekler dahilinde cari ve sermaye nitelikli harcamalar, Bütçe Kanunu ekinde yer alan (E) işaretli cetvelde belirtilen limitler ve ilgili diğer mevzuta hükümleri doğrultusunda 4734 sayılı Kamu İhale Kanununda belirtilen ihale usulleri ve alım yöntemleri ile gerektiğinde avans ve kredi açılarak gerçekleştirilmektedir.

İdari ve Mali İşler Daire Başkanlığı İhale Bilgileri

Sıra No	İhale Kayıt Numarası	İhale Adı	İhale Türü	İhale Usulü	İhale Bedeli (Kdv Dahil)
1	2023/986598	Serbest Piyasadan ElektrikEnerjisi ve Doğalgaz Alımı	Mal Alımı	Açık	Teklif veren istekli çıkmadığından ihale iptal edilmiştir
2	2023/508266	Tıp Fakültesi LaboratuvarlarındaKullanılmak Üzere Maket ve Modelleri Alımı.	Mal Alımı	Açık	5.510.450,40
3	2023/538178	Tıp Fakültesi LaboratuvarlarındaKullanılmak Üzere Malzeme Alımı.	Mal Alımı	Açık	6.228.504,00
4	2023/197806	Özel Güvenlik ve Temizlik Personeli Yazlık-Kışlık Kıyafet veTehizat Alımı (DMO Müteferrik Alım)	Mal Alımı	Açık	674.380,80
5	-	Üniversitemiz HizmetlerindeKullanılmak Üzere Devlet Malzeme Ofisi (DMO) Aracılığıyla Taşıt Alımı.	Mal Alımı	Açık	963.424,40
Toplam İhale Bedelleri					₺13.376.759,60

Sağlık, Kültür ve Spor Daire Başkanlığı İhale Bilgileri

Sıra No	İhale Adı	İhale Bedeli
1	3 KISIM 9 KALEM Süt ve Süt ürünleri Fermente Gıdalar Bardak Su alımı	₺312.761,65
2	4 KISIM 34 KALEM Kırmızı Et, Tavuk Eti, Yaş Sebze ve Meyve, Roll Ekmek alımı	₺1.663.835,12
TOPLAM		₺1.976.596,77

Yapı İşleri ve Teknik Daire Başkanlığı İhale Bilgileri

Sıra No	İhale Kayıt Numarası	İhale Adı	İhale Türü	İhale Usulü	İhale Bedeli (Kdv Dahil)
1	2023/1059035	AMASYA ÜNİVERSİTESİ YEŞİLİRMAK YERLEŞKESİ VE MERZİFON YAKACIK YERLEŞKESİ ÇEVRE DÜZENLEME İŞİ	YAPIM	AÇIK-19	8.263.200,00TL
2	2023/1035730	AMASYA ÜNİVERSİTESİ KIRAZLIDERE YERLEŞKESİ(TIP FAKÜLTESİ) ÇEVRE DÜZENLEMESİ İŞİ	YAPIM	AÇIK-19	17.333.308,80TL
3	2023/1009856	AMASYA ÜNİVERSİTESİ SULUOVA MESLEK YÜKSEKOKULU YERLEŞKESİ ÇEVRE DÜZENLEME İŞİ	YAPIM	AÇIK-19	2.263.200,00TL
4	2023/971442	AMASYA ÜNİVERSİTESİ İPEKKÖY YERLEŞKESİ FEN EDEBİYAT FAKÜLTESİ ÇATISI ÜZERİ AMFİ DERSLİKLER YAPILMASI İŞİ	YAPIM	AÇIK-19	1.906.800,00TL
5	2023/1139037	AMASYA ÜNİVERSİTESİ FEN-EDEBİYAT FAKÜLTESİ GES ONARIMI VE YEMEKHANE TERAS ÜZERİ KAPAMA İŞİ	YAPIM	AÇIK-19	İPTAL
Toplam İhale Bedeli					29.766.508,80TL

5.4.2-) Stratejik Planlama ve Bütçe Performans İşlemleri

Bütçe İşlemleri

<i>Yıl İçerisinde Gerçekleştirilen Aktarma ve Ekleme İşlemleri</i>	
<i>İşlem Türü</i>	<i>Sayı</i>
<i>Aktarma</i>	53
<i>Ekleme</i>	104
<i>Aktarma-Alt Faaliyet Birim Düzeyi</i>	121
<i>Toplam</i>	257

2023 yılı içerisinde 53'ü aktarma, 104'ü ekleme ve 121 aktarma-alt faaliyet birim düzeyi işlemi olmak üzere toplam 278 bütçe işlemi gerçekleştirilmiştir. 53 adet aktarma işleminin; 50 adeti Kurum İçi Aktarma, 3 adeti Yedekten Aktarma olmak üzere toplamda 37.500.000,00-TL Aktarma işlemi yapılmıştır.104 adet Ekleme İşleminin ;80 adeti Likit Karşılığı Ödenek Kaydı 3.228.499,00-TL, 22 Gelir Fazlası Karşılığı Ödenek Kaydı 7.993.031,00-TL ve 7456 sayılı Kanun gereğince 2 adet ekleme işleminde 200.975.000,00-TL toplamda 212.196.530,00 ödenek kaydı yapılmıştır. Ayrıca Kurumlar Arası Aktarma işlemi 2.636.000,00 olarak gerçekleşmiştir. Strateji Geliştirme Daire Başkanlığı tarafından yıl içerisinde hazırlanan raporlar aşağıda sıralanmıştır.

No	2023 Yılı Raporları
1	<i>Strateji Geliştirme Daire Başkanlığı 2022 Yılı Birim Faaliyet Raporu</i>
2	<i>Amasya Üniversitesi 2022 Yılı İdare Faaliyet Raporu</i>
3	<i>Amasya Üniversitesi 2024 Yılı Performans Programı</i>
4	<i>2023 Yılı Ocak-Haziran Dönemi Kurumsal Mali Durum ve Beklentiler Raporu</i>
5	<i>Amasya Üniversitesi 2022 Yılı Kesin Hesabı</i>
6	<i>Amasya Üniversitesi 2023 Yılı Bütçe Kanunu</i>
7	<i>Amasya Üniversitesi 2022 Yılı Yatırım Değerlendirme Raporu</i>
8	<i>Amasya Üniversitesi 2022 Yılı İç Kontrol Sistemi Değerlendirme Raporu</i>

Muhasebe İşlemleri

İşlemin Adı	Yevmiye Adedi	Tutar (TL)
<i>EMEKLİ SANDIĞI</i>	630	152.455.007,63
<i>SSK</i>	210	76.579.697
<i>KEFALET SANDIĞI</i>	183	20.359,31
<i>VERGİ BORCU</i>	42	318.519,57
<i>SENDİKA</i>	145	2.451.666,89
<i>GELİR, DAMGA, KDV</i>	710	27.764.470,91
<i>İCRA ÖDEMESİ</i>	323	894.469,69
<i>DİĞER ÖDEMELER</i>	10.163	434.277.956
<i>TOPLAM</i>	12.406	694.762.147

2023 yılı ödeme işlemleri, Muhasebe Yönetim Sistemi üzerinden muhasebe işlem fişi ile muhasebeleştirilerek gerçekleştirilmiştir

2023 yılında 140 Kişilerden Alacaklar Hesabının borç tutarı, 2023 Yılından devreden tahakkuk toplamıyla birlikte 713.838,42 TL gerçekleşmiş ve toplamda 167 adet dosya takip edilmiştir.

2023 yılında Üniversitemiz bünyesinde görev yapan personellerimizin maaşlarından ve ücretlerinden kesilmek üzere 52 adet icra ile nafaka dosyası açılmış olup tahakkuk tutarı 5.561.765,01 TL'dir. 2023 yılında 2.267.657,37 TL tutarı mahsup edilmiş olup 3.294.107,64 TL tutarında icra 2024 yılına devretmiştir.

5.5.4-) Hukuk Hizmetleri

Amasya Üniversitesinin her türlü eylem ve işleminin hukuka uygunluğunun sağlanması, derdest ve gelecekte açılacak dava ve icra takiplerinde Üniversitenin hak ve menfaatlerinin optimum düzeyde savunulmasıdır. 2023 yıl sonu itibariyle Amasya Üniversitesine ait dava dosyaları durumu aşağıdaki tablolarda ayrıntılı bir şekilde verilmiştir.

	İdari Davalar	Adli Davalar	İcra Dosyaları
Geçen Yıllardan Devreden Dosya	29	4	33
2023 Yılında İdare Tarafından Açılan	0	5	21
2023 Yılında İdare Aleyhine Açılan	16	3	1
2023 Yılı İtibariyle Devam Eden	45	12	34

6-YÖNETİM VE İÇ KONTROL SİSTEMİ

6.1-İÇ KONTROL

İç Kontrol Sistemi, kurumların hedeflerine ulaşması ve misyonlarını gerçekleştirmesi için makul güvence sağlayan bir süreç olarak tasarlanmış ve 5018 sayılı Kamu Mali Yönetimi ve Kontrol Kanunu'nun 'İç Kontrol Sistemi' başlıklı Beşinci Kısmında 55, 56 ve 57'inci maddelerinde düzenlemiştir.

Üniversitemizde iç kontrol çalışmaları, Kamu İç Kontrol Standartları Tebliği ve Kamu İç Kontrol Standartlarına Uyum Eylem Planı Rehberi doğrultusunda yürütülmüş olup Üniversitemize ait ilk uyum eylem planı 2009 yılında hazırlanmıştır. Kamu İç kontrol Standartlarına Uyum Genelgesi uyarınca gerçekleştirilen çalışmalar neticesinde Üniversitemiz İç Kontrol Standartlarına Uyum Eylem Planı 2014 yılında revize edilmiştir. İç kontrol çalışmaları Revize Eylem Planı doğrultusunda yürütülmektedir.

2009-2022 yıllarını kapsayan süreçte iç kontrol sisteminin kurulması, uygulanması, iç kontrol standartlarının sağlanmasına yönelik belirlenen eylemlerin gerçekleştirilmesi ve izlenmesi için bir dizi faaliyet gerçekleştirilmiştir. İç kontrolün

yönetim ve personel tarafından sahiplenilmesi amacıyla farkındalık ve çalışma toplantıları yapılmış, eğitimler düzenlenmiştir. Etkin bir iç kontrol sisteminin sağlanması için yürütülen çalışmalarda Kontrol Ortamı Standardının sağlanmasına öncelik verilirken, bir yandan da risk yönetimi çalışmaları yürütülmüş, Risk Değerlendirme Rehberi hazırlanmış, eğitimler verilmiş ve Birim Risk Haritaları oluşturulmuştur. Fakat Kurumsal Risk Yönetimi ve buna bağlı olarak belirlenecek Kontrol Faaliyeti çalışmaları Hazine ve Maliye Bakanlığınca hazırlanması beklenen Kamu Kurumsal Risk Yönetimi Rehberi ve Yazılımı nedeniyle o dönemde askıya alınmıştır.

Kalite Birimi'nin TSE iş birliği ile yürüttüğü TS EN ISO 9001:2015 Kalite Yönetim Sistemi çalışmaları kontrol ortamı standardının sağlanmasına ilişkin faaliyetlerle paralellik göstermekte ve kontrol ortamı unsurunu desteklemektedir. İç kontrol ile kalite çalışmalarının koordineli bir şekilde yürütülmesi sağlanarak çalışmaların verimliliğinin artırılması amaçlanmıştır.

İç kontrol sisteminin geliştirilmesi, üst yönetim ve personeller tarafından sahiplenilmesinin sağlanması amacıyla, Üniversitemiz 2020-2024 Dönemi Stratejik Planında "İç Kontrol Sisteminin Kurumsallaşması Sağlanacaktır." hedefine yer verilmiştir. Bu hedef kapsamında yer alan performans göstergelerinin yıllar itibarıyla hedeflenen değerlerine ulaşması için azami gayret gösterilmektedir.

2022 yılı iç kontrol çalışmaları revize eylem planı doğrultusunda devam etmiş; iç kontrolde etkinliğin sağlanması, belirlenen eylemlerin gerçekleştirilmesi, gerçekleştiren eylemlerin sürekliliğinin sağlanmasına özen gösterilmiştir.

İç kontrol sisteminin gelişimi ve etkinliğinin sağlanması amacıyla yürütülmesi gereken çalışmalar gözden geçirilmiş; bu doğrultuda Eylem Planının revize edilmesi ve Kurumsal Risk Yönetimi çalışmalarına başlanması öngörülmüştür. Çalışmalar öncesinde iç kontrol grup/kurul üyeleri ile bilgilendirme toplantıları yapılmıştır.

İç kontrolün değerlendirilmesinde Kamu İç Kontrol Standartları Rehberinde yer alan İç Kontrol Sistemi Değerlendirme Soru Formundan yararlanılmıştır. Hazırlanan soru formu birimlerin katılımı sağlanarak cevaplandırılmış ve yapılan öz değerlendirmeler sonucunda Amasya Üniversitesi 2022 Yılı İç Kontrol Sistemi Değerlendirme Raporu hazırlanmıştır. Soru Formuna verilen cevaplar;

- ✓ Kontrol Ortamı : % 84,94
- ✓ Risk Değerlendirme : % 62,68
- ✓ Kontrol Faaliyetleri : % 77,14
- ✓ Bilgi ve İletişim : % 88,24
- ✓ İzleme : % 77,35

Şeklinde sonuçlanmıştır.

Sonuçlar, Risk Değerlendirme bileşeni için gelişimin orta seviyede olduğunu ve geliştirilmesi gerektiğini gösterirken diğer bileşenlerde gelişim seviyesinin yüksek olduğunu göstermektedir.

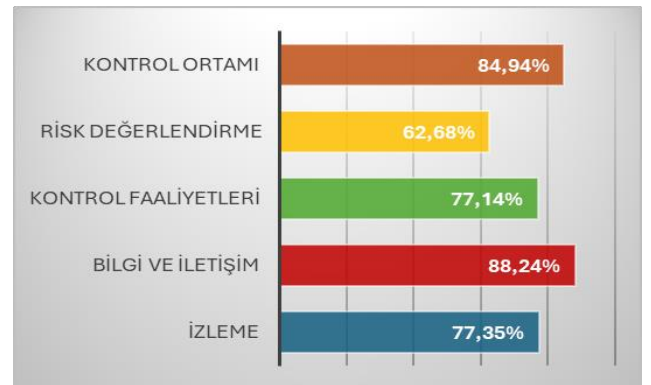

Gelişim seviyesinin yüksek olduğu bileşenler için uygulamaların biraz daha geliştirilmesi için neler yapılabileceğinin değerlendirilmesi gerekmektedir.

Ayrıca Soru Formunun geneli için yüzde oranı %78,07 olarak sonuçlanmış ve İç Kontrol Sisteminin gelişiminin yüksek seviyede olduğu anlaşılmıştır. Bu oran iç kontrol mekanizmalarının uygulamasının yerleştiğinin göstergesidir. Uygulamaların gelişimini daha da artırmak ve iç kontrol mekanizmasının en iyi şekilde uygulanmasını sağlamak adına neler yapılabileceği değerlendirilmelidir.

6.2-ÖN MALİ KONTROL

İç kontrol sisteminin bir parçası olarak ön malî kontrol süreci malî karar ve işlemlerin hazırlanması, yüklenmeye girilmesi, iş ve işlemlerin gerçekleştirilmesi ve belgelendirilmesi süreçlerinden oluşmaktadır.

Üniversitemizde ön malî kontrol görevi, 5436 sayılı Kamu Mali Yönetimi ve Kontrol Kanunu il bazı Kanun Hükmünde Kararnamelerde Değişiklik Yapılması Hakkında Kanununun 15. maddesi, 5018 sayılı Kamu Mali Yönetimi ve Kontrol Kanununun 58 ve 60'uncü maddeleri ile 31.12.2005 tarih ve 26040 3'üncü Mükerrer sayılı Resmi Gazete'de yayımlanan İç Kontrol ve Ön Malî Kontrole İlişkin Usul ve Esaslara dayanılarak hazırlanan ve 21.12.2022 tarihli 2022/276 sayılı Senato Kararı ile güncellenen *Amasya Üniversitesi Ön Mali Kontrol İşlemleri Yönergesi*'ne göre harcama birimlerimiz ile Strateji Geliştirme Daire Başkanlığı tarafından yerine getirilmektedir.

Amasya Üniversitesi Ön Mali Kontrol İşlemleri Yönergesi doğrultusunda ödeme emri belgeleri ve ihale işlem dosyalarının tamamı herhangi bir parasal limit sınırlaması olmaksızın Strateji Geliştirme Daire Başkanlığı tarafından kontrol edilmektedir.

2023 Yılı İç Kontrol Faaliyetleri

BİLEŞEN	FAALİYET
KONTROL ORTAMI	Ön mali kontrol faaliyetleri ilgili mevzuat hükümleri ile Amasya Üniversitesi Ön Mali Kontrol İşlemleri Yönergesi çerçevesinde yürütülmektedir. (Son Güncellenme: 21.12.2022 tarih ve 2022/276 sayılı Senato kararı)
	Görev Tanımları ve Görev Dağılım Çizelgeleri, Görev Devri Formu, Hassas Görev Formları ile İş Akış Şemalarının güncel tutulması sağlanmaktadır.
	İç Kontrol İzleme ve Yönlendirme Kurulu güncellenmiştir. (07.09.2023 tarih ve 147031 sayılı yazı)
	2024-2025 iç kontrol revize çalışmalarına başlanılmış olup bu kapsamda 07.06.2023-12.06.2023-19.06.2023 tarihlerinde Eylem planı hazırlama grubuyla toplantılar yapılmış toplantılarda iç kontrol sistemi bileşenleri üzerinde görüşülmüş öngörülen yenilikler belirlenmiş ve 2024-2025 eylem planımız hazırlanmıştır.
	İç kontrol Standartlarına Uyum Eylem Planı Hazırlama Grubu ve Birim İç Kontrol Sorumluları yenilenmiştir(07.09.2023 tarih ve-147031 sayılı yazı)
	Amasya Üniversitesi Ödül Yönergesi çerçevesinde Ödül Komisyonunca personel performans değerlendirmeleri yapılarak, Teşekkür Belgesi ve Plaket verilmiştir.
	2023 Yılı Hizmet İçi Eğitim Programı kapsamında eğitimler düzenlenmiştir. -Temel İş Sağlığı ve Güvenliği - Beden Dili ve İletişim -İlk Yardım Eğitimi -Çalışanların Verimliliği Açısından Motivasyonun Önemi
	Memnuniyet Anketleri yapılarak, Üniversitemiz Web sayfasında yayınlanmıştır.
RİSK DEĞERLENDİRME	2022 Yılı Birim Faaliyet Raporları, 2022 Yılı İdare Faaliyet Raporu ile 2023 Yılı Performans Programı hazırlanarak Üniversitemiz web sayfasında yayınlanmıştır.
	12.06.2023 tarihli toplantıda alınan kararlar: -Kurumsal Risk Yönetimi çalışmalarının Kabul Edilmesi, stratejik düzeyde risk değerlendirilme çalışmalarının ise 2025-2029 Stratejik Plan Hazırlık sırasında yürütülmesi, -Risk Strateji Belgesinin Hazırlanması, -İdare Risk Koordinatörünün en geç haziran ayına kadar yılda bir kez olmak üzere Konsolide Risk Raporunu hazırlayarak üst yönetime sunması kararları alınmıştır.
	Risk İzleme ve Değerlendirme Grubu üyeleri yenilenmiştir. (07.09.2023 tarihli yazı.)
	Birimlerde risk çalışmalarını yürütmek üzere birim yöneticileri tarafından Birim Risk Koordinatörleri görevlendirilmiştir.(07.09.2023 tarih ve147031 sayılı yazı)
	Üniversite tarafından yetkileri belirlemek amacıyla is akış süreçleri hazırlanmış ve personele duyurulmuştur. Üniversite tarafından yetki devirleri mevzuata uygun yapılmıştır.
KONTROL FAALİYETLERİ	Üniversitede yapılan görevlendirmelerde, bunlar farklı kişiler arasında dağıtılarak "görevler ayrılığı" ilkesine uyulmuştur.
	Belirlenen risklerin kabul edilebilir düzeye indirilmesine yönelik kontrol faaliyetleri ve sorumluları belirlenmiş olup, uygulamaya konulmasında görülen aksaklıklar nedeniyle yeterli değildir
	-Ön mali kontrol sistemi, İç Kontrol ve Ön Mali Kontrole İlişkin Usul ve Esaslara uygun olarak kurulmuştur.
	-Kamu idaresinin ön mali kontrol yönergesi mevcuttur.
BİLGİ VE İLETİŞİM	Üniversite faaliyet raporu içerik olarak mevzuata uygun hazırlanmıştır. Üniversitenin Kamu İç Kontrol Standartlarına Uyum Eylem Planı mevcuttur ve içerik olarak Kamu İç Kontrol Standartları Tebliği'ne uygundur. Yönetimin ihtiyaç duyduğu gerekli bilgileri ve raporları üretecek ve analiz yapma imkânı sunacak bir yönetim bilgi sistemi kurulmuştur. Mevcut bilgi yönetim sistemleri bilgi güvenliğim ve yedekleme gerekliliklerini sağlayacak şekilde dizayn edilmiştir
	Üniversitemiz kurumsal Kalite Güvence Çalışmaları kapsamında oluşturulan Amasya Üniversitesi Portal (Akademik ve İdari Bilgi Sistemi) yazılımı ile Kullanım Üniversitemiz bünyesindeki akademik ve idari personel bilgi paylaşımında bulunmaktadır.
İZLEME	İç Kontrol Sisteminin yıllık olarak değerlendirilmesi amacıyla iç kontrol soru formu tüm birimlere gönderilmiştir. (23.05.2023 tarihli yazı ve 131419 sayılı yazı ile)
	2022 Yılı İç Kontrol Sistemi Değerlendirme Raporu hazırlanmıştır.
	2022 yılı Haziran ve Aralık ayları gerçekleşme raporları hazırlanmıştır.
	DMO (Devlet Malzeme Ofisi) Mal Alım İşlemleri Süreci", "Kütüphanecilik İşlemleri Süreci", "Bilgi ve İletişim Güvenliği Rehberi Süreci" ve Program Dışı "Sağlık Kültür ve Spor Daire Başkanlığı İktisadi ve Sosyal Tesisler İşletmesi" ile "İdari Personel Atama İşlemi" süreçlerinin inceleme denetimleri yapılmıştır.

II-AMAÇLAR VE HEDEFLER

A-TEMEL POLİTİKA VE ÖNCELİKLER

2020-2024 Stratejik Planında Üniversitemiz, tarihsel nedenler, yerel/bölgesel özellikler, yerel/bölgesel sanayi kümeleri, yerel/bölgesel işgücü talebi eğilimleri dikkate alarak, konum tercihinde ağırlıklı olarak eğitim odaklı yaklaşımı benimsemiştir. Bununla birlikte yükseköğretim politikaları, ulusal/uluslararası eğilimler dikkate alınarak araştırma odaklı yaklaşıma yönelik çalışmaları da desteklenmektedir.

Üniversitemiz girişim odaklı konum tercihini de ulusal/uluslararası eğilimleri dikkate alarak desteklemektedir. Ancak üniversitenin bulunduğu coğrafi koşullar nedeniyle (nüfusun az olması, sanayi kuruluşlarının azlığı vs.) bu alana ağırlık verilememekle birlikte bölgenin yapısına uygun nitelikli girişimcilik programlarının açılması hedeflenmektedir.

Üniversitemizde hedef öğrenci kitlesi, önlisans programlarında meydana gelen azalışın da etkisiyle, lisans öğrencileri olarak belirlenmiştir. Yerleşik bir yapıyı değiştirmenin uygulamada aksaklıklara sebebiyet verebileceği düşünüldüğünden, yeni kurulan akademik birimlerin başarı bölgesi tercihinde, aynı konum tercihi yapmış olan diğer üniversitelerden ayrışma noktasında başarı şansının daha yüksek olduğu düşünülmektedir.

Bu kapsamda önceliklendirdiğimiz birimler İlahiyat Fakültesi ve Yabancı Diller Yüksekokuludur. Ayrıca Amasya, ilk yerleşimin 8500 yıl öncesine kadar indiği, pek çok medeniyete tanıklık etmiş, merkez kent görevi görmüş, misyonunu tarihi sürecin her döneminde korumuş önemli bir şehirdir. Bu nedenle Fen-Edebiyat Fakültesi Tarih Bölümü önceliklendirdiğimiz bölümümüzdür.

Yenilikçi ve dinamik bir yönetim anlayışı ve öğrenci odaklı eğitim anlayışı ile sürekli iyileştirme ve bilimsel üretkenliği artırma temel yetkinlik tercihilerimizi oluşturmaktadır.

B-İDARENİN AMAÇ VE HEDEFLERİ**Amaç ve Hedefler****AMAÇ 1: Öğrenci Odaklı Eğitim Anlayışı Çerçevesinde Kalite ve Akreditasyon Çalışmaları Yaparak Nitelikli İnsan Kaynağı Yetiştirmek.**

Hedef 1.1	2024 Yılı Sonuna Kadar 5 Program Akredite Olacaktır.
Hedef 1.2	Ulusal ve Uluslararası Değişim Programlarından Yararlanan Öğrenci ve Öğretim Elemanı Sayısı ve Uluslararası İkili Anlaşma Sayısı 2024 Yılına Kadar %30 Arttırılacaktır.
Hedef 1.3	Yabancı Dil Eğitimi Yaygınlaştırılacaktır.
Hedef 1.4	Uzaktan Eğitimin Kapasitesi Geliştirilerek Program Sayısı 2024 Yılına Kadar %5 Arttırılacaktır.
Hedef 1.5	Öğrencilere Yönelik Eğitime Yardımcı Hizmetlerin Sayı ve Niteliği 2024 Yılına Kadar %10 Oranında Arttırılacaktır.

AMAÇ 2: Tüm Değişkenlere Uyum Sağlayarak Ulusal ve Uluslararası Standartlara Uygun Nitelikli Araştırma Faaliyetlerinin Kapasitesini Geliştirmek.

Hedef 2.1	Ulusal ve Uluslararası Patent Başvuru Sayısı 2024 Yılına Kadar 5 olacaktır.
Hedef 2.2	Lisansüstü Tezlerin Nitelik ve Niceliği Arttırılacaktır.
Hedef 2.3	Bilimsel Yayınlar ve Atıf Sayıları 2024 Yılına Kadar %20 Arttırılacaktır.
Hedef 2.4	Araştırma Projeleri 2024 Yılına Kadar %20 Oranında Arttırılacaktır.

AMAÇ 3 : Üniversitemizde Girişimcilik Kültürünün Geliştirilmesi ve Yaygınlaştırılmasını Sağlamak.

Hedef 3.1	Öğrencilerin Girişimcilik Yönünü Geliştirmek İçin Yapılan Çalışmalar 2024 Yılına Kadar %20 Oranında Arttırılacaktır.
Hedef 3.2	Girişimcilik kapsamında ticarileşen proje sayısı arttırılarak elde edilen gelirler 2024 yılına kadar %10 oranında arttırılacaktır.

AMAÇ 4: Kurumsal Kültürü ve Kurumsal Sürdürülebilirliği Üniversitenin Tüm Süreçlerinde Geliştirmek / Güçlendirmek.

Hedef 4.1	Kalite Güvence Sisteminin Geliştirilmesine ve Kalite Kültürünün Yaygınlaşmasına İlişkin İyileştirmeler 2024 Yılına Kadar %15 Oranında Arttırılacaktır.
Hedef 4.2	İç Kontrol Sisteminin Kurumsallaşması Sağlanacaktır.
Hedef 4.3	Güçlü Bir Ağ Altyapısı Oluşturularak 2024 Yılına Kadar Kapsamlı Bir Yönetim Bilgi Sistemi Geliştirilecektir.
Hedef 4.4	Mevcut ve Yeni Açılacak Yerleşkelerin Altyapısı ve Fiziksel Olanakları 2024 Yılına Kadar İyileştirilecektir.
Hedef 4.5	Mezunlarla İletişim Arttırılarak Mezun Bilgi Sistemine Kayıtlı Öğrenci Sayısı 2024'e Kadar %10 Oranında Arttırılacaktır.

AMAÇ 5: Paydaşlarla İşbirliği İçerisinde Üniversitemizin Toplumsal Katkı Sağlamaya Yönelik Faaliyetlerini Arttırmak.

Hedef 5.1	Engellilere ve Diğer Dezavantajlı Bireylere Yönelik İyileştirmeler %10 Oranında Arttırılacaktır.
Hedef 5.2	Kentin Tarihi, Kültürel Özelliklerinin Tanıtımı ve Geliştirilmesi İçin Paydaşlarla Birlikte Her Yıl 4 Adet Faaliyet Yapılacaktır.
Hedef 5.3	Üniversite Kaynaklarının Toplumsal Katkıya Dönüşmesi İçin Yapılan Çalışmalar 2024 Yılına Kadar %10 Oranında Arttırılacaktır.

III-FAALİYETLERE İLİŞKİN BİLGİ VE DEĞERLENDİRMELER

A-MALİ BİLGİLER

1-BÜTÇE UYGULAMA SONUÇLARI

1.1-) BÜTÇE GİDERLERİ

Faaliyetler Düzeyinde 2023 Yılı Ödenek ve Harcama Verileri

Üniversitemizin 2023 yılı bütçe uygulama sonuçlarının program sınıflandırması itibarıyla dağılımı aşağıdaki tabloda gösterilmektedir.

PROGRAM SINIFLANDIRMASI	Ödenek (TL)	Yılsonu Toplam Ödenek (TL)	Gerçekleşme (TL)	Gerçekleşme/Ödenek (%)	Gerçekleşme/Toplam Ödenek (%)
ARAŞTIRMA, GELİŞTİRME VE YENİLİK	255.000	471.032	257.032	101	55
YÜKSEKÖĞRETİMDE BİLİMSEL ARAŞTIRMA VE GELİŞTİRME	255.000	471.032	257.032	101	55
Yükseköğretim Kurumlarının Bilimsel Araştırma Projeleri	255.000	471.032	257.032	101	55
YÜKSEKÖĞRETİM	404.819.000	632.711.428	600.907.543	148	95
ÖN LİSANS EĞİTİMİ, LİSANS EĞİTİMİ VE LİSANSÜSTÜ EĞİTİM	396.650.000	620.431.503	592.851.932	149	96
Doktora ve Tıpta Uzmanlık Eğitimi	6.423.000	15.136.000	14.990.604	233	99
Fen ve Mühendislik Bilimleri Öğrencilerinin Uygulamalı Eğitimi	0	293.825	293.825	#YOK	100
Lisans Öğrencilerine Yönelik Burs Hizmetleri	0	101.750	86.750	#YOK	85
Yükseköğretim Kurumları Bilgi ve Kültürel Kaynaklar ile Sportif Altyapının Geliştirilmesi Hizmetleri	5.027.000	5.757.200	5.619.808	112	98
Yükseköğretim Kurumları Birinci Öğretim	380.468.000	592.000.496	567.295.826	149	96
Yükseköğretim Kurumları İkinci Öğretim	3.417.000	3.417.000	1.711.864	50	50
Yükseköğretim Kurumları Uzaktan Eğitim	1.315.000	3.725.232	2.853.255	217	77
YÜKSEKÖĞRETİMDE ÖĞRENCİ YAŞAMI	8.169.000	12.279.925	8.055.611	99	66
Yükseköğretimde Barınma Hizmetleri	19.000	19.000	0	0	0
Yükseköğretimde Beslenme Hizmetleri	3.458.000	7.568.425	4.606.991	133	61
Yükseköğretimde Kültür ve Spor Hizmetleri	592.000	592.000	377.144	64	64
Yükseköğretimde Öğrenci Yaşamına İlişkin Diğer Hizmetler	4.100.000	4.100.500	3.071.476	75	75
YÖNETİM VE DESTEK PROGRAMI	72.891.000	97.115.070	93.597.308	128	96
TEFTİŞ, DENETİM VE DANIŞMANLIK HİZMETLERİ	1.700.000	1.492.340	1.474.408	87	99
Hukuki Danışmanlık ve Muhakemat Hizmetleri	1.276.000	861.340	845.125	66	98
İç Denetim	424.000	631.000	629.283	148	100
ÜST YÖNETİM, İDARİ VE MALİ HİZMETLER	71.191.000	95.622.730	92.122.900	129	96
Bilgi Teknolojilerine Yönelik Faaliyetler	4.813.000	6.531.600	6.489.349	135	99
Diğer Destek Hizmetleri	2.000	2.000	1.755	88	88
Genel Destek Hizmetleri	29.207.000	37.922.390	37.601.723	129	99
İnşaat ve Yapı İşlerinin Yürütülmesi	5.653.000	13.863.900	13.849.960	245	100
İnsan Kaynakları Yönetimine İlişkin Faaliyetler	12.693.000	15.720.009	15.693.445	124	100
Özel Kalem Hizmetleri	80.000	88.000	87.942	110	100
Strateji Geliştirme ve Mali Hizmetler	4.910.000	5.181.450	5.178.978	105	100
Taşınmaz Mal Gelirleriyle Yürütülecek Hizmetler	50.000	364.511	0	0	0
Yükseköğretimde Öğrencilere Yönelik İdari Hizmetler	13.783.000	15.948.870	13.219.749	96	83
GENEL TOPLAM	477.965.000	730.297.530	694.761.883	145	95

2023 yılı toplam ödenek içerisinde Araştırma ve Geliştirme Programının payı %0,53, Yükseköğretim Programının payı %84,22, Yönetim Destek Programının payı % 15,25 olmuştur. Programlar itibariyle toplam ödenek dağılımının ve bütçe gerçekleştirmelerinin grafiksel ifadesi aşağıdaki gibidir.

Program Sınıflandırmasına Göre Ödenek Dağılımları

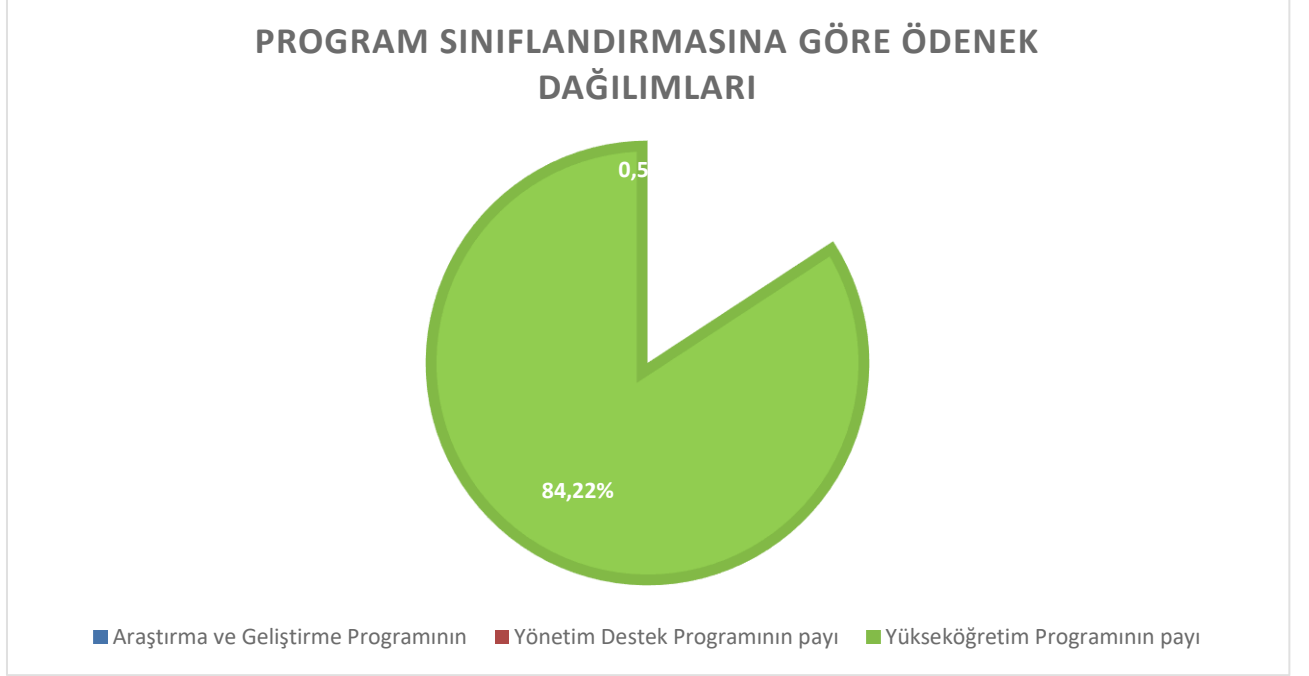

Program Sınıflandırmasına Göre Ödenek ve Harcamalar

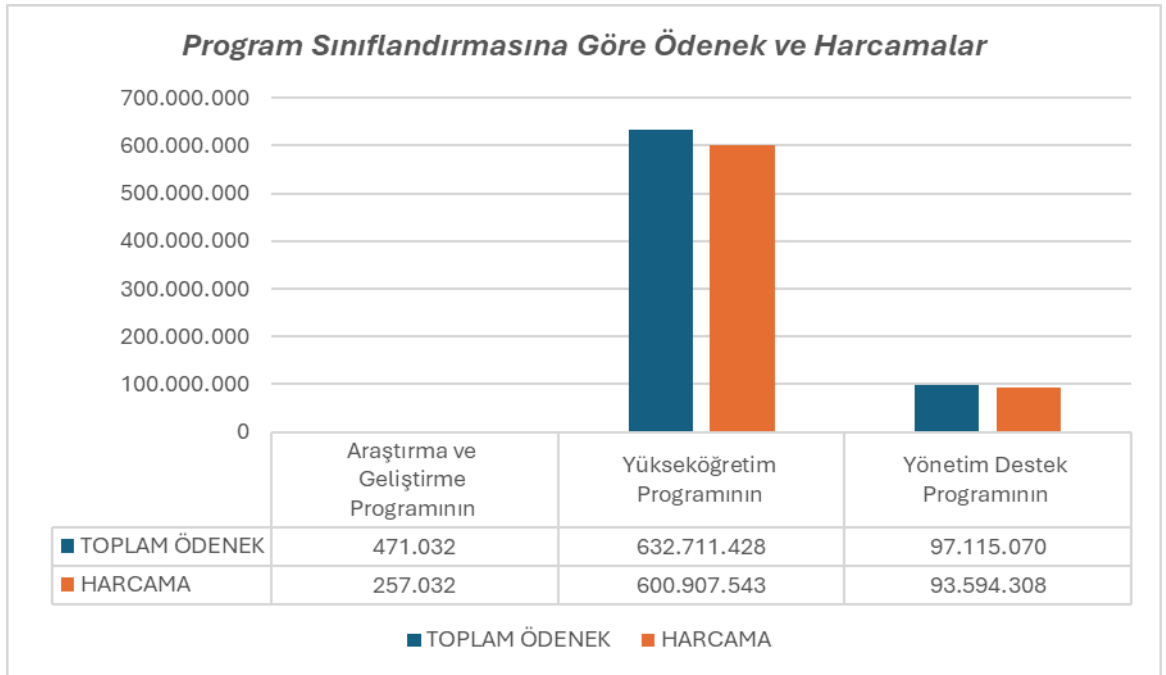

2023 Yılı Ekonomik Düzeyde Bütçe Dağılımı ve Harcama Bilgileri

Üniversitemizin 2023 yılı bütçe uygulama sonuçlarının ekonomik kod 1. düzey itibariyle dağılımı aşağıdaki tabloda gösterilmektedir.

EKONOMİK KOD	BAŞLANGIÇ ÖDENEĞİ				YILSONU TOPLAM ÖDENEK				GERÇEKLEŞME			
	HİZMET PROGRAMLARI TOPLAM	YÖNETİM VE DESTEK PROGRAMI	PROGRAM DIŞI GİDERLER	TOPLAM	HİZMET PROGRAMLARI TOPLAM	YÖNETİM VE DESTEK PROGRAMI	PROGRAM DIŞI GİDERLER	TOPLAM	HİZMET PROGRAMLARI TOPLAM	YÖNETİM VE DESTEK PROGRAMI	PROGRAM DIŞI GİDERLER	TOPLAM
Personel Giderleri	278.259.000	48.429.000		326.688.000	447.929.881	61.934.000		509.863.881	445.414.642	61.653.950		507.068.592
Sosyal Güvenlik Kurumuna Devlet Primi Giderleri	41.756.000	7.871.000		49.627.000	61.971.491	8.579.509		70.551.000	61.811.146	8.574.223		70.385.368
Mal ve Hizmet Alım Giderleri	33.364.000	6.965.000		40.329.000	61.178.513	14.336.561		75.515.074	32.986.764	11.128.409		44.115.173
Faiz Giderleri				0				0				0
Cari Transferler	1.695.000	9.626.000		11.321.000	2.102.575	12.265.000		14.367.575	2.057.915	12.240.727		14.298.642
Sermaye Giderleri	50.000.000			50.000.000	60.000.000			60.000.000	58.894.108			58.894.108
Sermaye Transferleri				0				0				0
Borç Verme				0				0				0
Yedek Ödenekler				0				0				0
BÜTÇE İÇİ TOPLAM KAYNAK	405.074.000	72.891.000	0	477.965.000	633.182.460	97.115.070	0	730.297.530	601.164.575	93.597.308	0	694.761.883
Döner Sermaye				0				0				0
Özel Hesap				0				0				0
Diğer Bütçe Dışı Kaynak				0				0				0
BÜTÇE DIŞI TOPLAM KAYNAK	0	0	0	0	0	0	0	0	0	0	0	0
GENEL TOPLAM	405.074.000	72.891.000	0	477.965.000	633.182.460	97.115.070	0	730.297.530	601.164.575	93.597.308	0	694.761.883

Birim Düzeyinde 2023 Yılı Ödenek ve Harcama Verileri

KURUMSAL SINIFLANDIRMA	2023				
	Ödenek (TL)	Yılısonu Toplam Ödenek (TL)	Gerçekleşme (TL)	Gerçekleşme/Ödenek (%)	Gerçekleşme/Toplam Ödenek (%)
SAĞLIK BİLİMLERİ ENSTİTÜSÜ	850.000	1.563.000	1.515.608	178	97
TIP FAKÜLTESİ	12.467.000	45.175.505	45.084.024	362	100
SAĞLIK BİLİMLERİ FAKÜLTESİ	11.606.000	16.138.620	16.126.584	139	100
SABUNCUOĞLU ŞEREFEDDİN SAĞLIK HİZMETLERİ MESLEK YÜKSEKOKULU	11.593.000	17.133.400	16.501.112	142	96
AMASYA TEKNİK BİLİMLER MESLEK YÜKSEKOKULU	19.491.000	22.789.500	22.707.539	117	100
TASARIM MESLEK YÜKSEKOKULU	6.212.000	5.647.420	5.595.358	90	99
MERKEZİ ARAŞTIRMA UYGULAMA LABORATUVARI UYGULAMA VE ARAŞTIRMA MERKEZİ	1.469.000	728.450	487.734	33	67
MERZİFON İKTİSADİ VE İDARİ BİLİMLER FAKÜLTESİ	1.304.000	12.083.280	12.053.288	924	100
İLAHİYAT FAKÜLTESİ	11.324.000	29.427.349	29.055.554	257	99
YABANCI DİLLER YÜKSEKOKULU	4.409.000	6.354.950	5.783.526	131	91
SULUOVA MESLEK YÜKSEKOKULU	13.482.000	17.267.050	17.117.649	127	99
GÜMÜŞHACIKÖY MESLEK YÜKSEKOKULU	11.338.000	8.672.740	8.501.674	75	98
TAŞOVA MESLEK YÜKSEKOKULU	7.445.000	9.029.341	8.863.810	119	98
AMASYA SOSYAL BİLİMLER MESLEK YÜKSEKOKULU	18.669.000	16.756.380	16.467.775	88	98
UZAKTAN EĞİTİM UYGULAMA VE ARAŞTIRMA MERKEZİ	566.000	2.126.383	1.500.934	265	71
DİĞER BÖLÜMLER	174.000	0	0	0	#YOK
FEN BİLİMLERİ ENSTİTÜSÜ	2.922.000	7.000.000	6.945.235	238	99
FEN-EDEBİYAT FAKÜLTESİ	35.807.000	44.596.730	44.407.270	124	100
MİMARLIK FAKÜLTESİ	11.163.000	14.101.320	14.031.083	126	100
MERZİFON MESLEK YÜKSEKOKULU	21.996.000	19.153.200	19.075.766	87	100
SOSYAL BİLİMLER ENSTİTÜSÜ	2.981.000	7.179.000	7.048.849	236	98
EĞİTİM FAKÜLTESİ	61.777.000	69.763.900	69.658.186	113	100
ÖZEL KALEM (REKTÖRLÜK)	789.000	1.299.382	1.068.509	135	82
ÖZEL KALEM (GENEL SEKRETERLİK)	8.621.000	10.396.100	10.125.186	117	97
İDARİ VE MALİ İŞLER DAİRE BAŞKANLIĞI	105.326.000	217.369.406	195.420.643	186	90
PERSONEL DAİRE BAŞKANLIĞI	12.693.000	15.720.009	15.693.445	124	100
KÜTÜPHANE VE DOKÜMANTASYON DAİRE BAŞKANLIĞI	5.027.000	5.757.200	5.619.808	112	98
SAĞLIK, KÜLTÜR VE SPOR DAİRE BAŞKANLIĞI	20.373.000	27.097.925	20.126.424	99	74
BİLGİ İŞLEM DAİRE BAŞKANLIĞI	5.763.000	7.757.600	7.443.121	129	96
YAPI İŞLERİ VE TEKNİK DAİRE BAŞKANLIĞI	26.753.000	35.989.900	35.144.890	131	98
ÖĞRENCİ İŞLERİ DAİRE BAŞKANLIĞI	3.274.000	2.822.870	2.819.243	86	100
STRATEJİ GELİŞTİRME DAİRE BAŞKANLIĞI	4.910.000	5.181.450	5.178.978	105	100
HUKUK MÜŞAVİRLİĞİ	1.276.000	861.340	845.125	66	98
MÜHENDİSLİK FAKÜLTESİ	14.115.000	27.356.830	26.747.953	190	98
GENEL TOPLAM	477.965.000	730.297.530	694.761.883	145	95

2023 Yılı Bütçe Uygulama Sonuçları ve KBÖ Hedefinden Sapma Nedenlerine İlişkin Açıklamalar;

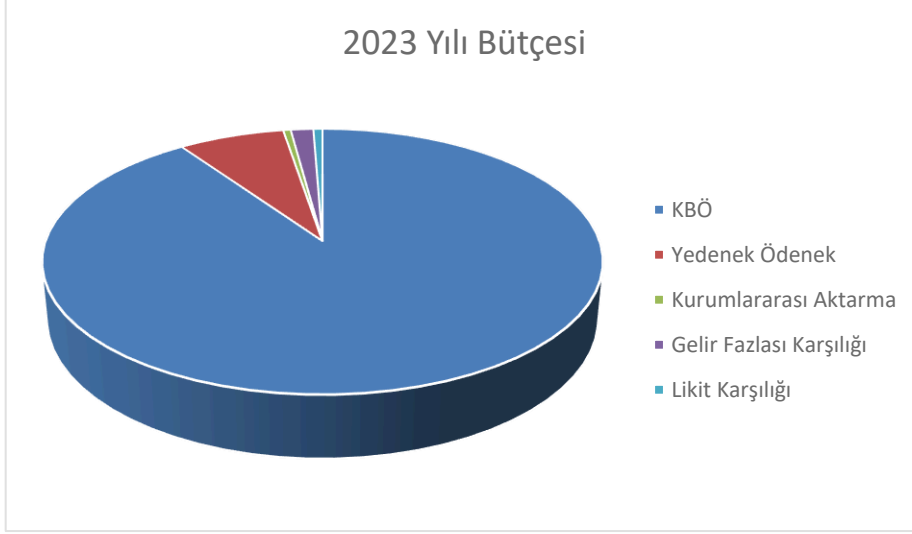

2023 yılında Merkezi Yönetim Bütçe Kanunu ile Üniversitemize 477.965.000-TL ödenek tahsis edilmiştir. Yıl içerisinde yapılan: yedek ödenekten aktarma 37.500.000-TL, Kurumlar içi aktarma ile Likit karşılığı ödenek kaydı 3.228.499,00-TL, Gelir Fazlası Karşılığı Ödenek Kaydı 7.993.031,00-TL ve 7456 sayılı Kanun gereğince ekleme işleminde 200.975.000,00-TL aktarma ve ekleme işlemi yapılarak 2023 yıl sonunda toplam ödenek 730.297.530 TL çıkarılmıştır.

2023 yıl sonunda gerçekleşen 694.761.883-TL bütçe gideri ile yıl sonu bütçe gerçekleşme oranı %95,13 olarak sonuçlanmıştır. 2023 yılı bütçe giderleri içerisinde en yüksek pay %72,98 ile 01-Personel Giderlerinin olurken; 02-SGK Devlet Prim Giderlerinin payı %10,13, 03-Mal ve Hizmet Alım Giderlerinin payı %6,35, 05-Cari Transferlerin payı %2,05, 06-Sermaye Giderlerinin payı %8,4 şeklinde olmuştur.

01-Personel Giderleri ; 2023 yılı KBÖ'sü 326.688.000₺ olan personel giderleri toplam ödeneği, yıl içinde yapılan aktarma ve eklemelerle 509.863.881₺ olarak sonuçlanırken yıl içerisinde bu tertipten 507.068.592₺ harcama ile KBÖ'ye göre gerçekleşme oranı %155,21 olmuş; yıl içinde yapılan aktarma ve eklemelerle oluşan toplam ödeneğe göre bütçe gerçekleşme oranı %99,45'dir.

02-Sosyal Güvenlik Kurumlarına Devlet Primi Giderleri; 2023 yılı KBÖ'sü 49.627.000₺ olan sosyal güvenlik kurumlarına devlet primi giderlerinin toplam ödeneği, yıl içinde yapılan aktarma ve eklemelerle 70.551.000₺ olmuş ve bunun 70.385.368₺'si harcanmıştır. KBÖ'ye göre gerçekleşme oranı %141,83 olurken ; yıl içi aktarma ve eklemelerle oluşan toplam ödeneğe göre bütçe gerçekleşme oranı %99,76 olarak sonuçlanmıştır.

03-Mal ve Hizmet Alım Giderleri; 2023 yılı KBÖ'sü 40.329.000₺ olan mal ve hizmet alım giderleri tertibinde yıl içinde yapılan aktarma ve eklemelerle toplam ödenek tutarı 75.515.074₺ olarak sonuçlanırken yıl içerisinde bu tertipten yapılan 44.115.173₺ harcama ile KBÖ'ye göre gerçekleşme oranı %109,39 toplam ödeneğe göre bütçe gerçekleşme oranı ise %58,42 olarak sonuçlanmıştır.

05-Cari Transferler; 2023 yılı KBÖ'sü 11.321.000₺ olan tertibin yıl sonu toplam ödeneği yapılan ekleme ve aktarma işlemleri ile 14.367.575₺ olmuştur. Yıl içerisinde yapılan 14.298.642₺ harcama ile KBÖ'ye göre gerçekleşme oranı %126,30 toplam ödenek dikkate alındığında bütçe gerçekleşme oranı %99,5 olarak sonuçlanmıştır.

06-Sermaye Giderleri; 2023 yılı KBÖ'sü 50.000.000₺ olan sermaye giderleri tertibine yıl içerisinde Yatırım Hızlandırma Ödenek işlemi ile 10.000.000₺ yatırım ödenekleri toplamı 60.000.000 ₺'ye ulaşmıştır. Yıl içerisinde yapılan 58.894.108₺ harcama ile 2023 yılında KBÖ toplamından yıl sonunda %118 oranında artış olurken; yıl içinde yapılan aktarma ve ekleme işlemleri sonucunda oluşan toplam ödenek dikkate alındığında bütçe gerçekleşmesi %98,16 olarak sonuçlanmıştır.

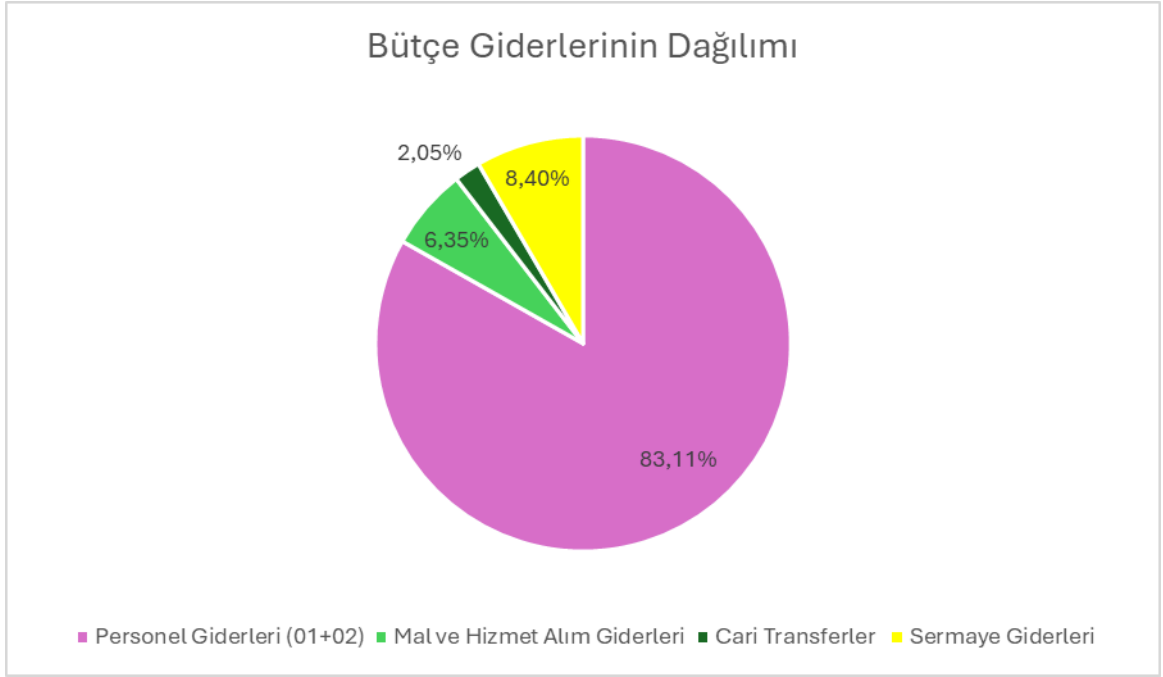

1.2-)BÜTÇE GELİRLERİ

Üniversitemiz gelirleri, hazineden alınan bağış ve yardımlar dışında; öğrenci harçları, döner sermaye gelirleri, taşınmaz kira gelirleri, alınan bağış ve yardımlar ile diğer gelirlerden oluşmaktadır. 2023 yılında 709.314.301₺ gelir gerçekleşmiş olup 4. düzey itibariyle gelir gerçekleştirmeleri aşağıdaki tabloda gösterilmiştir.

Ekonomik Sınıflandırma Düzeyinde 2023 Yılı Gelir Gerçekleşme Verileri

EKONOMİK SINIFLANDIRMA DÜZEYİNDE AMASYA ÜNİVERSİTESİ 2023 YILI GELİR GERÇEKLEŞME VERİLERİ							
Gelirler				Açıklama	2023		
I	II	III	IV		Gelir Tahmini (TL)	Yılsonu Gerçekleşme (TL)	Gerçekleşme/Gelir Tahmini (%)
03				Teşebbüs ve Mülkiyet Gelirleri	6.785.000	11.861.701	174,8
03	1	1	01	Şartname, Basılı Evrak, Form Satış Gelirleri	54.000	103.538	191,7
03	1	2	03	Avukatlık Vekalet Ücreti Gelirleri	0	6.162	#YOK
03	1	2	05	Danışmanlık / Bilgilendirme Gelirleri	26.000	0	0,0
03	1	2	29	Birinci Öğretimden Elde Edilen Gelirler	422.000	2.178.348	516,2
03	1	2	31	İkinci Öğretimden Elde Edilen Gelirler	3.797.000	3.094.086	81,5
03	1	2	34	Tezli Yüksek Lisans Gelirleri	0	214.000	#YOK
03	1	2	35	Doktora Gelirleri	0	3.374	#YOK
03	1	2	45	Uzaktan Öğretimden Elde Edilen Gelirler	1.153.000	2.922.358	253,5
03	1	2	46	Uzaktan Öğretim Materyal Gelirleri	162.000	941.756	581,3
03	1	2	99	Diğer hizmet gelirleri	1.121.000	2.034.399	181,5
03	6	1	01	Lojman Kira Gelirleri	0	-831	#YOK
03	6	1	99	Diğer Taşınmaz Kira Gelirleri	50.000	364.512	729,0
04				Alınan Bağış ve Yardımlar ile Özel Gelirler	464.893.000	687.892.543	148,0
04	2	1	01	Hazine Yardımı	414.893.000	639.019.250	154,0
04	2	2	01	Hazine Yardımı	50.000.000	48.783.000	97,6
04	5	1	12	YÖK Yabancı Uyruklu Öğrenci Programı Destekleri	0	8.543	#YOK
04	5	1	13	YÖK Burs Destekleri	0	81.750	#YOK
05				Diğer Gelirler	6.287.000	9.560.057	152,1
05	1	9	01	Kişilerden Alacaklar Faizleri	0	20.463	#YOK
05	1	9	99	Diğer Faizler	0	953	#YOK
05	2	6	16	Araştırma Projeleri Gelirleri Payı	41.000	279.171	680,9
05	9	1	01	İrat Kaydedilecek Nakdi Teminatlar	0	540	#YOK
05	9	1	06	Kişilerden Alacaklar	0	591.155	#YOK
05	9	1	19	Öğrenci Katkı Payı Telafi Gelirleri	6.246.000	7.751.903	124,1
05	9	1	30	2547 Sayılı Kanunun Geçici 74 üncü Maddesi Kapsamındaki Gelirler	0	293.825	#YOK
05	9	1	99	Yukarıda Tanımlanmayan Diğer Çeşitli Gelirler	0	622.047	#YOK
Toplam					477.965.000	709.314.301	148,4

Bütçe Gelirlerine İlişkin Açıklamalar;

2023 yılında 477.965.000,00-TL gelir gerçekleşmesi ön görülürken yıl sonunda gerçekleşen gelir %48,4 oranında artış göstererek 709.314.301-TL olarak gerçekleşmiştir.

Bütçe gelirlerinde yaşanan artışta en önemli etkiye hazine yardımları sahiptir. 15/07/2023 tarihli ve 7456 sayılı *Kanun* kapsamında Üniversitemiz bütçesine yapılan 200.975.000-TL'lik hazine yardımı ile alınan bağış ve yardımlar %68'lik artış teşebbüs ve mülkiyet gelirlerinde %57 ve diğer gelirlerde ise %66 oranında artış gerçekleşmiştir.

Gelirler				Açıklama	2021	2022	2023
I	II	III	IV				
03				Teşebbüs ve Mülkiyet Gelirleri	4.347.818	7.224.281	11.861.701
03	1	1	01	Şartname, Basılı Evrak, Form Satış Gelirleri	38.804	80.395	103.538
03	1	2	03	Avukatlık Vekalet Ücreti Gelirleri	147	1.132	6.162
03	1	2	05	Danışmanlık / Bilgilendirme Gelirleri	0	0	0
03	1	2	29	Birinci Öğretimden Elde Edilen Gelirler	355.979	970.582	2.178.348
03	1	2	31	İkinci Öğretimden Elde Edilen Gelirler	1.788.025	1.885.664	3.094.086
03	1	2	34	Tezli Yüksek Lisans Gelirleri	47.520	310.228	214.000
03	1	2	35	Doktora Gelirleri	434	784	3.374
03	1	2	45	Uzaktan Öğretimden Elde Edilen Gelirler	1.433.217	1.939.943	2.922.358
03	1	2	46	Uzaktan Öğretim Materyal Gelirleri	172.480	520.842	941.756
03	1	2	99	Diğer hizmet gelirleri	364.293	1.254.280	2.034.399
03	6	1	01	Lojman Kira Gelirleri	0	0	-831
03	6	1	99	Diğer Taşınmaz Kira Gelirleri	146.918	260.431	364.512
04				Alınan Bağış ve Yardımlar ile Özel Gelirler	180.220.450	346.809.675	687.892.543
04	2	1	01	Hazine Yardımı	150.378.000	289.874.675	639.019.250
04	2	2	01	Hazine Yardımı	29.770.000	56.857.000	48.783.000
04	5	1	12	YÖK Yabancı Uyrulu Öğrenci Programı Destekleri	1.050	78.000	8.543
04	5	1	13	YÖK Burs Destekleri	71.400	0	81.750
05				Diğer Gelirler	4.307.552	5.384.533	9.560.057
05	1	9	01	Kişilerden Alacaklar Faizleri	5.167	1.910	20.463
05	1	9	99	Diğer Faizler	6.284	673	953
05	2	6	16	Araştırma Projeleri Gelirleri Payı	126.986	222.883	279.171
05	9	1	01	İrat Kaydedilecek Nakdi Teminatlar	0	13.876	540
05	9	1	06	Kişilerden Alacaklar	179.328	278.411	591.155
05	9	1	19	Öğrenci Katkı Payı Telafi Gelirleri	3.060.612	4.144.078	7.751.903
05	9	1	30	2547 Sayılı Kanunun Geçici 74 üncü Maddesi Kapsamındaki Gelirler	658.337	470.783	293.825
05	9	1	99	Yukarıda Tanımlanmayan Diğer Çeşitli Gelirler	236.331	251.917	622.047
Toplam					188.875.820	359.418.489	709.314.301

Yıllara Göre Gelir Gerçekleşmeleri

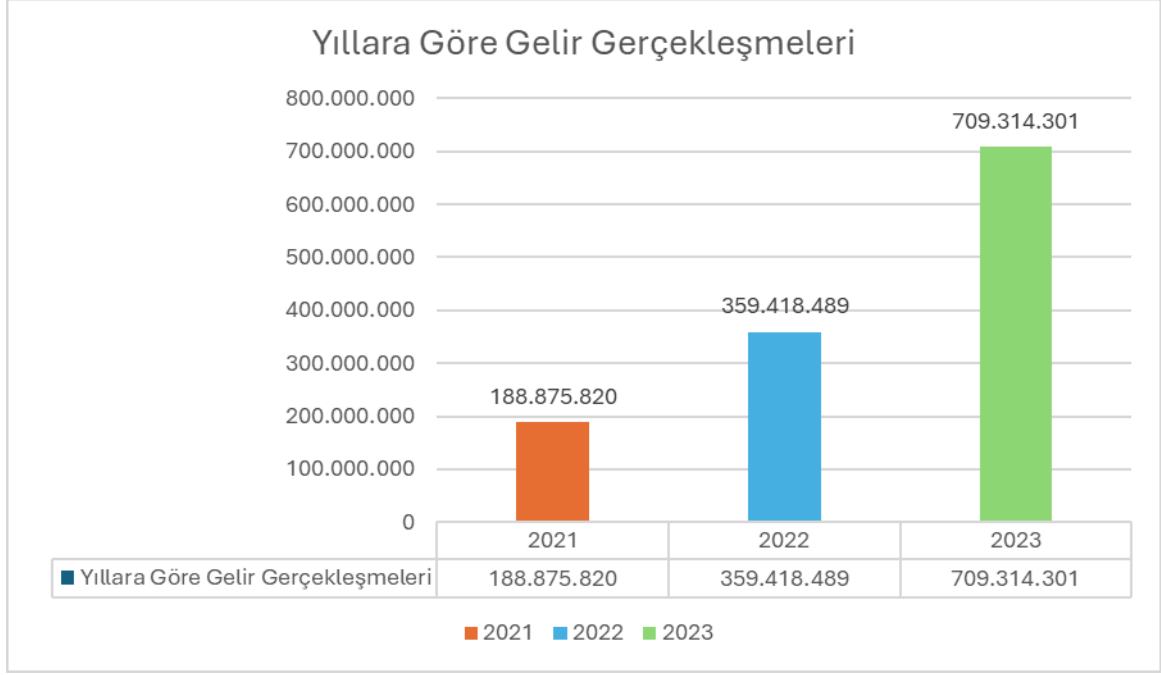

Özgelir Ayrıntıları

Özgelir kapsamında Birinci Öğretimden Elde Edilen Gelirler, İkinci Öğretim Gelirleri, Uzem Gelirleri, Diğer Taşınmaz Kira Gelirleri yer almaktadır.

Birinci Öğretimden Elde Edilen Gelirler

Birinci Öğretimden Elde Edilen Gelirler, Örgün ve Yaygın Öğretimden Elde Edilen Gelirler , Öğrenci Katkı Payı Telafi Gelirleri, Tezli Yüksek Lisans Gelirleri, Doktora Gelirleri, Mevduat Faizi Gelirleri ve Diğer Hizmet Gelirlerini kapsamaktadır.

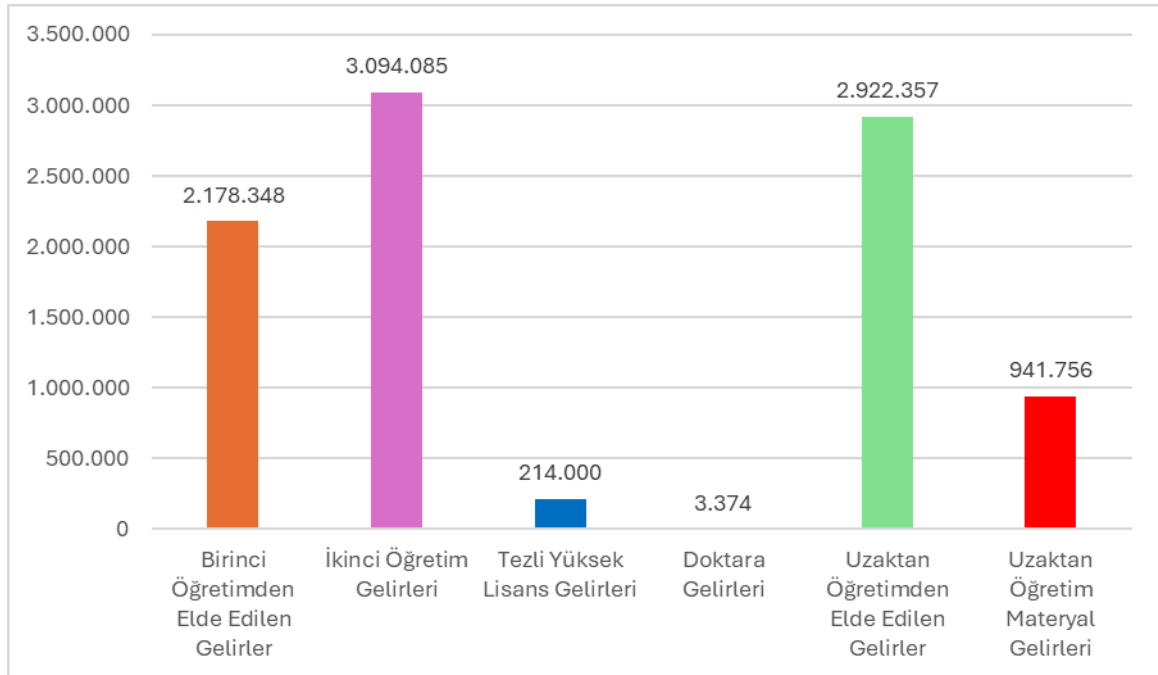

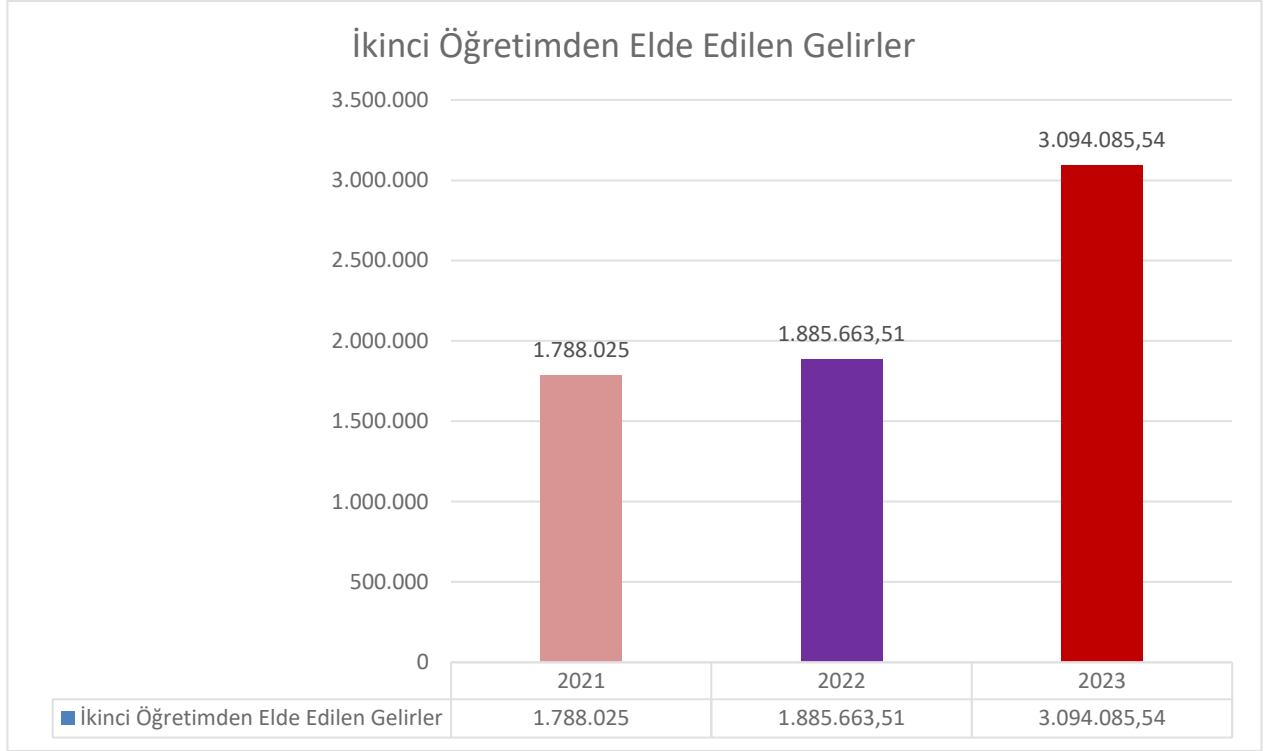
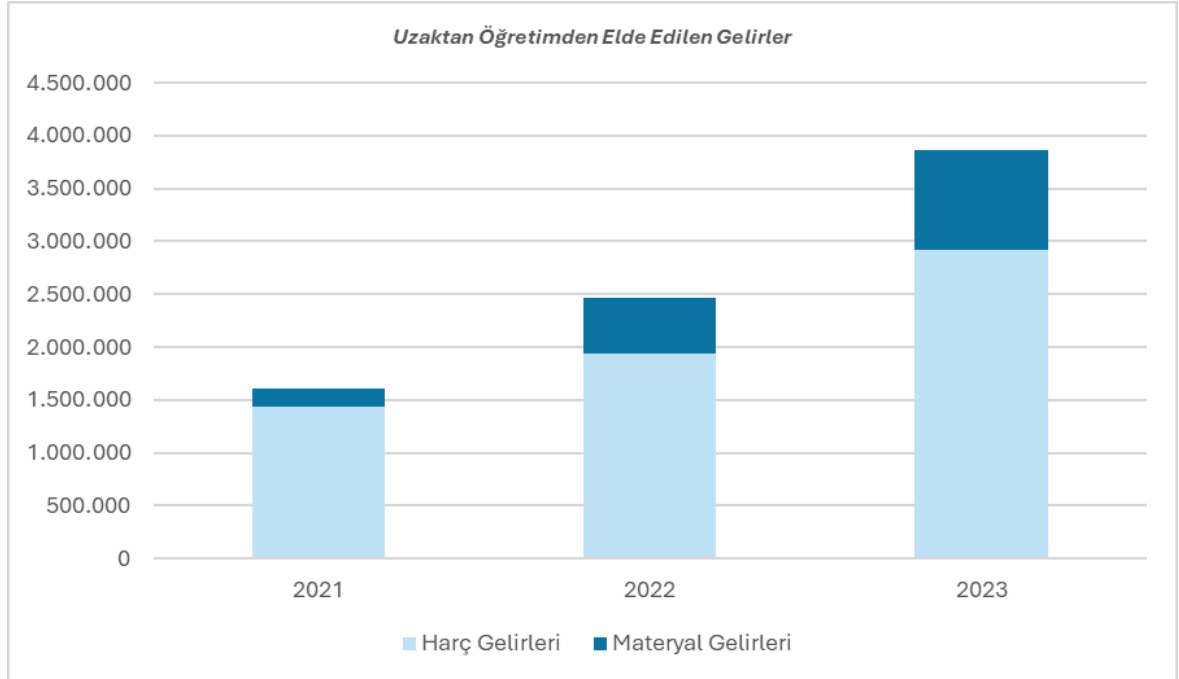
İkinci Öğretimden Elde Edilen Gelirler**Uzaktan Öğretimden Elde Edilen Gelirler**

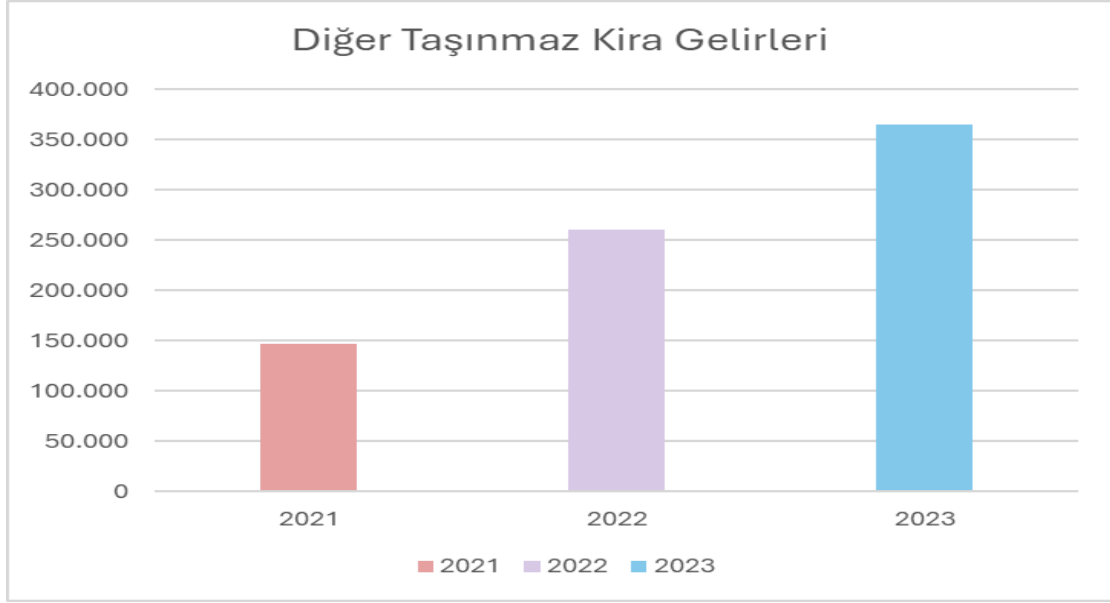
Diğer Taşınmaz Kira Gelirleri**1.3-)GELİR-GİDER DENGESİ**

Üniversitemizin 2023 yılına ait kesinleşmiş bütçe geliri 709.314.301₺ iken bütçe gideri 694.761.883₺ olarak gerçekleşmiştir. 2023 yılı bütçe dengesi göstergesi %97,95 olarak gerçekleşmiştir.

5018 sayılı Kanununun 13 üncü maddesinin h bendine göre, bütçelerde gelir ve gider denkleğinin sağlanması esastır. Bütçe denkleği ilkesi gereğince sifıra eşit olması beklenen oranda 2,05'lik bir sapma ile bütçe giderleri bütçe gelirlerini aşmıştır. Gelir-gider dengesi yıllar itibariyle karşılaştırmalı olarak aşağıdaki grafikte gösterilmektedir.

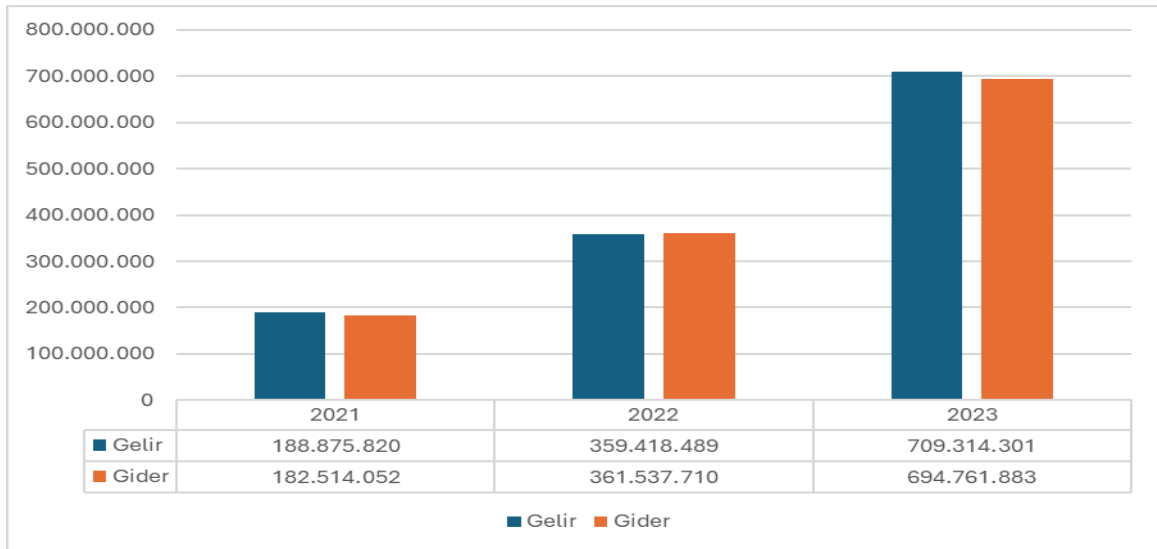
Yıllara Göre Gelir-Gider Dengesi

Kamu kaynaklarının etkili, ekonomik, verimli ve mevzuata uygun kullanılması, muhasebeleştirilmesi ve raporlanması amacıyla etkin bir mali yönetim ve kontrol sisteminin

kurulması, yürütülmesi ve geliştirilmesinin, mevcut üst yönetimin olumlu ve destekleyici yaklaşımıyla mümkün olacağına bir örneğini gösteren Üniversitemizin, geride kalan 17 yıllık süre zarfı içerisinde sürekli yükselen bir grafik çizerek özellikle verilen eğitim-öğretim hizmetinin kalitesinin artırılmasında büyük bir çaba gösterdiği aşikârdır. Raporla mali bilgilerin geneline bakılıp yorumlandığı zaman her geçen yıl gerçekleşen gelirlerin arttığı, buna paralel olarak gelirlerin etkin değerlendirilmesi bağlamında giderlerin de aynı oranda arttığı görülmektedir.

2-TEMEL MALİ TABLOLARA İLİŞKİN AÇIKLAMALAR

Üniversitemiz, 5018 sayılı Kamu Malî Yönetimi ve Kontrol Kanununun “Muhasebe Sistemi” başlıklı 49 uncu maddesine göre hazırlanan Kanun kapsamındaki kamu idarelerinde uygulanacak çerçeve hesap planı ile düzenlenecek raporların şekil, süre ve türlerine ilişkin hususlar ile standartların uygulanmasına ilişkin hükümler içeren Genel Yönetim Muhasebe Yönetmeliğine tabidir.

Üniversitemize ait muhasebe işlemleri, Genel Yönetim Muhasebe Yönetmeliğine uygun olarak hazırlanan *Merkezi Yönetim Muhasebe Yönetmeliği* çerçevesinde yürütülmektedir.

Muhasebe kayıtlarında *2023 Üniversiteler Ortak Detaylı Hesap Planı* kullanılmakta olup Merkezi Yönetim Muhasebe Yönetmeliği gereğince her türlü muhasebe işlemi çift taraflı kayıt sistemine göre kaydedilmekte, tahakkuk esas gereğince bir ekonomik değer yaratıldığında, başka bir şekilde dönüştürüldüğünde, mübadeleye konu edildiğinde, el değiştirdiğinde veya yok olduğunda muhasebeleştirilmektedir.

Yönetmeliğin “Temel kavramlar” başlıklı 5 inci maddesinin birinci fıkrasının (f) bendinde belirtilen Parayla Ölçülme kavramı uyarınca, ortak ölçü olarak ulusal para birimi belirlenmiştir. Bu çerçevede mali tablolar ulusal para birimi olan Türk Lirası (TL) cinsinden sunulmaktadır. Yabancı paralar ile yabancı para cinsinden izlenen varlıklar ve yabancı kaynaklar, (ERASMUS ve AB Proje Hesapları) ay sonlarında Türkiye Cumhuriyeti Merkez Bankasınca belirlenen döviz satış kuru üzerinden değerlemeye tabi tutulmaktadır.

Bir duran varlığın amortisman ve tükenme payına tabi değeri, varlığın yararlanma ya da itfa süresine sistemli bir biçimde dağıtılır. Amortisman ve tükenme payı tutarı gider olarak muhasebeleştirilir. Duran varlıkların ilk defa amortisman ve tükenme payı ile enflasyon düzeltmesine esas alınacak değeri maliyet bedelidir. Ancak, enflasyon düzeltmesine tabi tutulmuş olan varlıklar için amortisman ve tükenme payı hesaplamasına esas alınacak değer, enflasyon düzeltmesi sonucu ortaya çıkan değerdir. Bir varlık için yapılan harcamaların, varlığın iyileştirilmesi, ömrünün uzatılması veya veriminin artırılması sonucunu doğurması durumunda, amortisman ve tükenme payı hesaplaması varlığın yeni değeri üzerinden yapılır. (Ek cümle: 8/1/2018- 2018/11321 K.) Değer düşüklüğü ayrılan varlığın amortisman ve tükenme payına tabi değeri defter değeridir.

Bir varlığın kullanımından elde edilebilecek ekonomik fayda tüketildikçe, bu tüketimi yansıtabilmek amacıyla ayrılan amortismanların birikmiş tutarı ile tükenme paylarının birikmiş tutarı, varlığın defter değeri altında eksi değer olarak gösterilir. İhtiyatlılık ilkesi

geređi Yönetmelikte belirtilen durumlarda ayrılan karşılıklar gider olarak muhasebeleştirilir ve raporlanır. Bu kapsamda Kıdem tazminatı karşılıkları hesabında ilgili mevzuat hükümleri çerçevesinde idare bünyesinde işçi statüsünde çalışanlara ait kıdem tazminatı karşılığı ayrılmaktadır.

Yönetmelik geređi, varlık, kaynak, gelir ve gider hesaplarında izlenmeyen ve muhasebenin sadece bilgi verme görevi yüklediđi işlemler ile idarenin muhasebe disiplini altında toplanması istenen işlemleri ve gelecekte doğması muhtemel hak ve yükümlülüklerin izlenmesi için Nazım hesaplar kullanılır. Ödenek hesapları dışında diđer nazım hesaplarda; gider taahhütleri, teminat mektupları, başka birimler adına izlenen alacaklar, bilimsel araştırma projeleri ve maddi duran varlıkların kira ve irtifak hakkı gelirleri izlenmektedir.

KESİN MİZAN

Muhasebe Birimi	Hesap Adı	Borç (TL)	Alacak (TL)	Borç Kalan (TL)	Alacak Kalan (TL)
AMASYA ÜNİVERSİTESİ STRATEJİ GELİŞTİRME DAİRE BŞK.					
100	KASA HESABI	39.442,60	36.580,04	2.862,56	0,00
102	BANKA HESABI	2.856.004.693,62	2.856.004.693,62	0,00	0,00
103	VERİLEN ÇEKLER VE GÖNDERME EMİRLERİ HESABI (-)	750.371.266,89	750.371.266,89	0,00	0,00
104	PROJE ÖZEL HESABI	17.618.310,16	5.632.912,32	11.985.397,84	0,00
106	DÖVİZ GÖNDERME EMİRLERİ HESABI (-)	5.446.055,17	5.446.055,17	0,00	0,00
108	DİĞER HAZİR DEĞERLER HESABI	48.378.167,54	48.378.167,54	0,00	0,00
120	GELİRLERDEN ALACAKLAR HESABI	763.011.749,19	735.843.363,45	27.168.385,74	0,00
121	GELİRLERDEN TAKİPLİ ALACAKLAR HESABI	4.070,75	4.070,75	0,00	0,00
126	VERİLEN DEPOZİTO VE TEMİNATLAR HESABI	358.218,82	358.218,82	0,00	0,00
135	TEK HAZİNE KURUMLAR HESABINDAN ALACAKLAR HESABI	2.737.464.418,23	2.724.085.972,41	13.378.445,82	0,00
140	KİŞİLERDEN ALACAKLAR HESABI	738.241,95	661.273,38	76.968,57	0,00
150	İLK MADDE VE MALZEME HESABI	21.565.105,52	15.073.516,50	6.491.589,02	0,00
160	İŞ AVANS VE KREDİLERİ HESABI	22.060.312,54	22.060.312,54	0,00	0,00
161	PERSONEL AVANSLARI HESABI	136.790,00	136.790,00	0,00	0,00
162	BÜTÇE DIŞI AVANS VE KREDİLER HESABI	30.618.420,57	10.277.542,87	20.340.877,70	0,00
220	GELİRLERDEN ALACAKLAR HESABI	83.954,84	60.831,11	23.123,73	0,00
226	VERİLEN DEPOZİTO VE TEMİNATLAR HESABI	1.410.510,25	7.364,20	1.403.146,05	0,00
242	DÖNER SERMAYELİ KURULUŞLARA YATIRILAN SERMAYELER HESABI	100,00	0,00	100,00	0,00
247	SERMAYE TAAHHÜTLERİ HESABI (-)	0,00	100,00	0,00	100,00
250	ARAZİ VE ARSALAR HESABI	2.861.958.863,40	11.024.811,56	2.850.934.051,84	0,00
251	YERALTI VE YERÜSTÜ DÜZENLERİ HESABI	55.321.478,32	1.531.578,79	53.789.899,53	0,00
252	BİNALAR HESABI	8.158.701.751,59	247.483.849,90	7.911.217.901,69	0,00
253	TESİS, MAKİNE VE CİHAZLAR HESABI	32.100.267,15	7.009.406,11	25.090.861,04	0,00
254	TAŞITLAR HESABI	10.244.501,39	2.011.844,31	8.232.657,08	0,00
255	DEMİRBAŞLAR HESABI	98.897.625,63	28.081.498,75	70.816.126,88	0,00
257	BİRİKMİŞ AMORTİSMANLAR VE DEĞER DÜŞÜKLÜĞÜ KARŞILIĞI HESABI (-)	5.501.821,06	866.168.644,09	0,00	860.666.823,03
258	YAPILMAKTA OLAN YATIRIMLAR HESABI	15.277.760,40	0,00	15.277.760,40	0,00
260	HAKLAR HESABI	8.620.514,74	0,00	8.620.514,74	0,00
268	BİRİKMİŞ AMORTİSMANLAR VE DEĞER DÜŞÜKLÜĞÜ KARŞILIĞI HESABI (-)	0,00	8.620.514,74	0,00	8.620.514,74
294	ELDEN ÇIKARILACAK STOKLAR VE MADDİ DURAN VARLIKLAR HESABI	3.012.461,20	0,00	3.012.461,20	0,00
299	BİRİKMİŞ AMORTİSMANLAR HESABI (-)	0,00	3.012.461,20	0,00	3.012.461,20
320	BÜTÇE EMANETLERİ HESABI	1.067.704,80	4.203.236,50	0,00	3.135.531,70
330	ALINAN DEPOZİTO VE TEMİNATLAR HESABI	361.527,29	677.023,49	0,00	315.496,20
333	EMANETLER HESABI	16.476.896,80	16.506.951,46	0,00	30.054,66
360	ÖDENECEK VERGİ VE FONLAR HESABI	23.813.001,20	27.764.470,91	0,00	3.951.469,71
361	ÖDENECEK SOSYAL GÜVENLİK KESİNTİLERİ HESABI	112.753.976,65	115.375.126,87	0,00	2.621.150,22
362	FONLAR VEYA DİĞER KAMU İDARELERİ ADINA YAPILAN TAHSİLAT HESABI	3.334.824,82	3.537.009,36	0,00	202.184,54
372	KIDEM TAZMİNATI KARŞILIĞI HESABI	289.751,03	289.751,03	0,00	0,00
380	GELECEK AYLARA AİT GELİRLER HESABI	371.668,75	678.628,95	0,00	306.960,20
430	ALINAN DEPOZİTO VE TEMİNATLAR HESABI	29.888,26	115.868,03	0,00	85.979,77
472	KIDEM TAZMİNATI KARŞILIĞI HESABI	289.751,03	12.231.972,01	0,00	11.942.220,98
480	GELECEK YILLARA AİT GELİRLER HESABI	7.730,00	7.730,00	0,00	0,00
500	NET DEĞER HESABI	295.978.767,45	419.891.286,80	0,00	123.912.519,35
511	BİRİMLER ARASI İŞLEMLER HESABI	1.429.308.284,71	1.429.308.284,71	0,00	0,00
519	DEĞER HAREKETLERİ SONUÇ HESABI	4.888.773.442,81	4.888.773.442,81	0,00	0,00
570	GEÇMİŞ YILLAR OLUMLU FAALİYET SONUÇLARI HESABI	939.263.682,88	10.400.281.321,16	0,00	9.461.017.638,28
580	GEÇMİŞ YILLAR OLUMSUZ FAALİYET SONUÇLARI HESABI (-)	1.618.197.103,23	879.845.696,28	738.351.406,95	0,00
590	DÖNEM OLUMLU FAALİYET SONUCU HESABI	356.510.139,63	2.288.191.527,34	0,00	1.931.681.387,71
591	DÖNEM OLUMSUZ FAALİYET SONUCU HESABI (-)	955.187.594,34	309.899.640,43	645.287.953,91	0,00
600	GELİRLER HESABI	2.331.682.315,53	2.331.682.315,53	0,00	0,00
610	İNDİRİM, İADE VE İSKONTOLAR HESABI	371.233,09	371.233,09	0,00	0,00
630	GİDERLER HESABI	871.259.743,92	871.259.743,92	0,00	0,00
690	FAALİYET SONUÇLARI HESABI	2.797.234.917,18	2.797.234.917,18	0,00	0,00
698	ENFLASYON DÜZELTMESİ HESABI	9.678.536.269,34	9.678.536.269,34	0,00	0,00
800	BÜTÇE GELİRLERİ HESABI	752.991.124,14	752.991.124,14	0,00	0,00
805	GELİR YANSITMA HESABI	753.247.318,94	753.247.318,94	0,00	0,00
810	BÜTÇE GELİRLERİNDEN RET VE İADELER HESABI	362.412,49	362.412,49	0,00	0,00
830	BÜTÇE GİDERLERİ HESABI	695.318.155,27	695.318.155,27	0,00	0,00
835	GİDER YANSITMA HESAPLARI	695.318.155,27	695.318.155,27	0,00	0,00
895	BÜTÇE UYGULAMA SONUÇLARI HESABI	1.404.783.535,30	1.404.783.535,30	0,00	0,00
900	GÖNDERİLECEK BÜTÇE ÖDENEKLERİ HESABI	901.421.117,76	901.421.117,76	0,00	0,00
901	BÜTÇE ÖDENEKLERİ HESABI	855.378.167,76	855.378.167,76	0,00	0,00
902	BÜTÇE ÖDENEK HAREKETLERİ HESABI	813.754.971,00	813.754.971,00	0,00	0,00
903	KULLANILACAK ÖDENEKLER HESABI	814.311.243,03	814.311.243,03	0,00	0,00
904	ÖDENEKLER HESABI	813.754.971,00	813.754.971,00	0,00	0,00
905	ÖDENEKLİ GİDERLER HESABI	695.318.155,27	695.318.155,27	0,00	0,00
910	ALINAN TEMİNAT MEKTUPLARI HESABI	6.098.666,38	2.100.693,38	3.997.973,00	0,00
911	ALINAN TEMİNAT MEKTUPLARI EMANETLERİ HESABI	2.100.693,38	6.098.666,38	0,00	3.997.973,00
920	GİDER TAAHHÜTLERİ HESABI	21.038.678,74	14.255.367,29	6.783.311,45	0,00
921	GİDER TAAHHÜTLERİ KARŞILIĞI HESABI	14.255.367,29	21.038.678,74	0,00	6.783.311,45
948	BAŞKA BİRİMLER ADINA İZLENEN ALACAKLAR HESABI	5.696.605,33	2.338.948,76	3.357.656,57	0,00
949	BAŞKA BİRİMLER ADINA İZLENEN ALACAK EMANETLERİ HESABI	2.338.948,76	5.696.605,33	0,00	3.357.656,57
962	YÜKSEKÖĞRETİM KURUMLARI BİLİMSEL PROJELER HESABI	1.480.057,77	111.605,77	1.368.452,00	0,00
963	BİLİMSEL PROJELER KARŞILIĞI HESABI	111.605,77	1.480.057,77	0,00	1.368.452,00
993	MADDİ DURAN VARLIKLARIN KİRA VE İRTİFAK HAKKI GELİRLERİ HESABI	591.336,45	467.643,89	123.692,56	0,00
998	DİĞER NAZIM HESAPLAR HESABI	16.008.762,22	0,00	16.008.762,22	0,00
999	DİĞER NAZIM HESAPLAR KARŞILIĞI HESABI	467.643,89	16.600.098,67	0,00	16.132.454,78
Toplam :		54.092.194.781,47	54.092.194.781,47	12.443.142.340,09	12.443.142.340,09

B İ L A N Ç O

Kamu İdaresi Kodu 469

Yıl: 2023

Kamu İdaresi Adı AMASYA ÜNİVERSİTESİ

AKTİF HESAPLAR				PASİF HESAPLAR					
	2021 YILI	2022 YILI	2023 YILI		2021 YILI	2022 YILI	2023 YILI		
1	DÖNEN VARLIKLAR	26.672.913,84	29.777.409,91	79.444.527,25	3	KISA VADELİ YABANCI KAYNAKLAR	2.431.574,53	4.599.443,24	10.562.847,23
10	HAZIR DEĞERLER	1.250.523,69	2.770.490,93	11.988.260,40	32	FAALİYET BORÇLARI	613.101,70	1.067.704,80	3.135.531,70
100	KASA HESABI	2.683,21	8.462,70	2.862,56	320	BÜTÇE EMANETLERİ HESABI	613.101,70	1.067.704,80	3.135.531,70
104	PROJE ÖZEL HESABI	1.247.840,48	2.762.028,23	11.985.397,84	33	EMANET YABANCI KAYNAKLAR	2.789,74	68.826,30	345.550,86
12	FAALİYET ALACAKLARI	10.489.513,66	9.302.432,76	27.168.385,74	330	ALINAN DEPOZİTO VE TEMİNATLAR HESABI	0,00	28.130,09	315.496,20
120	GELİRLERDEN ALACAKLAR HESABI	10.489.513,66	9.302.432,76	27.168.385,74	333	EMANETLER HESABI	2.789,74	40.696,21	30.054,66
13	KURUM ALACAKLARI	8.812.000,56	3.943.003,04	13.378.445,82	36	ÖDENECEK DİĞER YÜKÜMLÜLÜKLER	1.719.963,09	3.291.727,99	6.774.804,47
135	TEK HAZİNE KURUMLAR HESABINDAN ALACAKLAR HESABI	8.812.000,56	3.943.003,04	13.378.445,82	360	ÖDENECEK VERGİ VE FONLAR HESABI	1.263.936,42	2.422.183,67	3.951.469,71
14	DİĞER ALACAKLAR	718,70	49.344,57	76.968,57	361	ÖDENECEK SOSYAL GÜVENLİK KESİNTİLERİ HESABI	420.990,37	729.999,89	2.621.150,22
140	KİŞİLERDEN ALACAKLAR HESABI	718,70	49.344,57	76.968,57	362	FONLAR VEYA DİĞER KAMU İDARELERİ ADINA YAPILAN TAHSİLAT HESABI	35.036,30	139.544,43	202.184,54
15	STOKLAR	1.367.259,63	3.931.189,40	6.491.589,02	38	GELECEK AYLARA AİT GELİRLER VE GİDER TAHAKKUKLARI	95.720,00	171.184,15	306.960,20
150	İLK MADDE VE MALZEME HESABI	1.367.259,63	3.931.189,40	6.491.589,02	380	GELECEK AYLARA AİT GELİRLER HESABI	95.720,00	171.184,15	306.960,20
16	ÖN ÖDEMELER	4.752.897,60	9.780.949,21	20.340.877,70	4	UZUN VADELİ YABANCI KAYNAKLAR	6.276.163,78	8.312.037,90	12.028.200,75
162	BÜTÇE DIŞI AVANS VE KREDİLER HESABI	4.752.897,60	9.780.949,21	20.340.877,70	43	DİĞER BORÇLAR	68.198,03	68.198,03	85.979,77
2	DURAN VARLIKLAR	137.947.999,91	185.765.591,58	10.076.118.705,21	430	ALINAN DEPOZİTO VE TEMİNATLAR HESABI	68.198,03	68.198,03	85.979,77
22	FAALİYET ALACAKLARI	877.566,07	933.252,29	1.426.269,78	47	BORÇ VE GİDER KARŞILIKLARI	6.207.965,75	8.236.109,87	11.942.220,98
220	GELİRLERDEN ALACAKLAR HESABI	184.159,93	70.460,84	23.123,73	472	KIDEM TAZMİNATI KARŞILIĞI HESABI	6.207.965,75	8.236.109,87	11.942.220,98
226	VERİLEN DEPOZİTO VE TEMİNATLAR HESABI	693.406,14	862.791,45	1.403.146,05	48	GELECEK YILLARA AİT GELİRLER VE GİDER TAHAKKUKLARI	0,00	7.730,00	0,00
24	MALİ DURAN VARLIKLAR	0,00	0,00	0,00	480	GELECEK YILLARA AİT GELİRLER HESABI	0,00	7.730,00	0,00
242	DÖNER SERMAYELİ KURULUŞLARA YATIRILAN SERMAYELER HESABI	100,00	100,00	100,00	5	ÖZ KAYNAKLAR	155.913.175,44	202.631.520,35	10.132.972.184,48
247	SERMAYE TAHHÜTLERİ HESABI (-)	-100,00	-100,00	-100,00	50	NET DEĞER	155.387.485,87	143.213.736,47	123.912.519,35
25	MADDİ DURAN VARLIKLAR	137.070.433,84	184.832.339,29	10.074.692.435,43	500	NET DEĞER HESABI	155.387.485,87	143.213.736,47	123.912.519,35
250	ARAZİ VE ARSALAR HESABI	41.714.314,96	41.714.314,96	2.850.934.051,84	51	DEĞER HAREKETLERİ	-202,72	-202,72	0,00
251	YERALTI VE YERÜSTÜ DÜZENLERİ HESABI	2.300.313,39	2.300.313,39	53.789.899,53	519	DEĞER HAREKETLERİ SONUÇ HESABI	-202,72	-202,72	0,00
252	BİNALAR HESABI	150.543.893,63	237.480.956,94	7.911.217.901,69	57	GEÇMİŞ YILLAR OLUMLU FAALİYET SONUÇLARI	390.721.727,66	582.753.543,25	9.461.017.638,28
253	TESİS, MAKİNE VE CİHAZLAR HESABI	12.621.636,42	12.824.398,42	25.090.861,04	570	GEÇMİŞ YILLAR OLUMLU FAALİYET SONUÇLARI HESABI	390.721.727,66	582.753.543,25	9.461.017.638,28

254	TAŞITLAR HESABI	2.070.282,04	2.070.282,04	8.232.657,08	58	GEÇMİŞ YILLAR OLUMSUZ FAALİYET SONUÇLARI	-413.862.865,38	-569.946.055,85	-738.351.406,95
255	DEMİRBAŞLAR HESABI	33.724.537,12	36.324.211,58	70.816.126,88	580	GEÇMİŞ YILLAR OLUMSUZ FAALİYET SONUÇLARI HESABI (-)	-413.862.865,38	-569.946.055,85	-738.351.406,95
257	BİRİKMİŞ AMORTİSMANLAR VE DEĞER DÜŞÜKLÜĞÜ KARŞILIĞI HESABI (-)	-141.589.011,39	-147.882.138,04	-860.666.823,03	59	DÖNEM FAALİYET SONUÇLARI	23.667.030,01	46.610.499,20	1.286.393.433,80
258	YAPILMAKTA OLAN YATIRIMLAR HESABI	35.684.467,67	0,00	15.277.760,40	590	DÖNEM OLUMLU FAALİYET SONUCU HESABI	192.031.815,59	356.510.139,63	1.931.681.387,71
26	MADDİ OLMAYAN DURAN VARLIKLAR	0,00	0,00	0,00	591	DÖNEM OLUMSUZ FAALİYET SONUCU HESABI (-)	-168.364.785,58	-309.899.640,43	-645.287.953,91
260	HAKLAR HESABI	3.349.993,74	4.876.839,77	8.620.514,74					
268	BİRİKMİŞ AMORTİSMANLAR VE DEĞER DÜŞÜKLÜĞÜ KARŞILIĞI HESABI (-)	-3.349.993,74	-4.876.839,77	-8.620.514,74					
28	GELECEK YILLARA AİT GİDERLER VE GELİR TAHAKKUKLARI	0,00	0,00	0,00					
29	DİĞER DURAN VARLIKLAR	0,00	0,00	0,00					
294	ELDEN ÇIKARILACAK STOKLAR VE MADDİ DURAN VARLIKLAR HESABI	2.183.690,46	2.691.959,23	3.012.461,20					
299	BİRİKMİŞ AMORTİSMANLAR HESABI (-)	-2.183.690,46	-2.691.959,23	-3.012.461,20					
AKTİF TOPLAMI				164.620.913,75	215.543.001,49	10.155.563.232,46			
PASİF TOPLAMI						164.620.913,75	215.543.001,49	10.155.563.232,46	

3-MALİ DENETİM SONUÇLARI

3.1-) DIŞ DENETİM

Üniversitemiz 2023 yılı hesaplarına ilişkin Sayıştay denetimi devam etmektedir.

3.2-) İÇ DENETİM

2023 yılı içerisinde; 2023 Yılı İç Denetim Programı kapsamında, “DMO (Devlet Malzeme Ofisi) Mal Alım İşlemleri Süreci”, “Kütüphanecilik İşlemleri Süreci” , “Bilgi ve İletişim Güvenliği Rehberi Süreci” ve Program Dışı “Sağlık Kültür ve Spor Daire Başkanlığı İktisadi ve Sosyal Tesisler İşletmesi ” ile “ İdari Personel Atama İşlemi” süreçlerinin inceleme denetimleri yapılmıştır. Bu kapsamda denetlenen faaliyetlere ilişkin sürecin etkili, ekonomik ve verimli bir şekilde mevzuata uygun yürütülüp yürütülmediğinin belirlenmesi, hatalı uygulamaların ve risk içerebilecek hususların tespitinin yapılarak sürecin verimliliğinin artırılması ve yapısal risk içeren süreçlere ilişkin öneriler geliştirilerek kurumun gelişmesine yardımcı olunması, iç kontrol sisteminin yeterli ve etkinliğinin değerlendirilmesi, stratejik amaçlarına ulaşmasında iş ve işlemlerin mevzuata uygun bir şekilde yürütülmesine katkı sağlamak amaçlanmaktadır.

4-DİĞER HUSUSLAR

4.1-) 2023 YILI YATIRIM UYGULAMALARI

2023 Yılı Yatırım Programı ve 15.01.2023 tarihli ve 32074 sayılı Resmi Gazete’de yayımlanan “2023 Yılı Yatırım Programının Kabulü ve Uygulanmasına Dair Cumhurbaşkanı Kararı” ile Üniversitemize 2023 yılı için 50.000.000₺ ödenek tahsis edilmiştir. 2023 yılı içerisinde Muhtelif İşler Projesine 10.000.000 Yatırımları Hızlandırma Ödeğinden Aktarma işlemi gerçekleşmiş olup toplam ödenek tutarı 60.000.000₺’ye ulaşmıştır. Yıl içerisinde yatırım uygulamaları kapsamında 58.894.108₺ harcama yapılmıştır.

Yatırım Ödenekleri

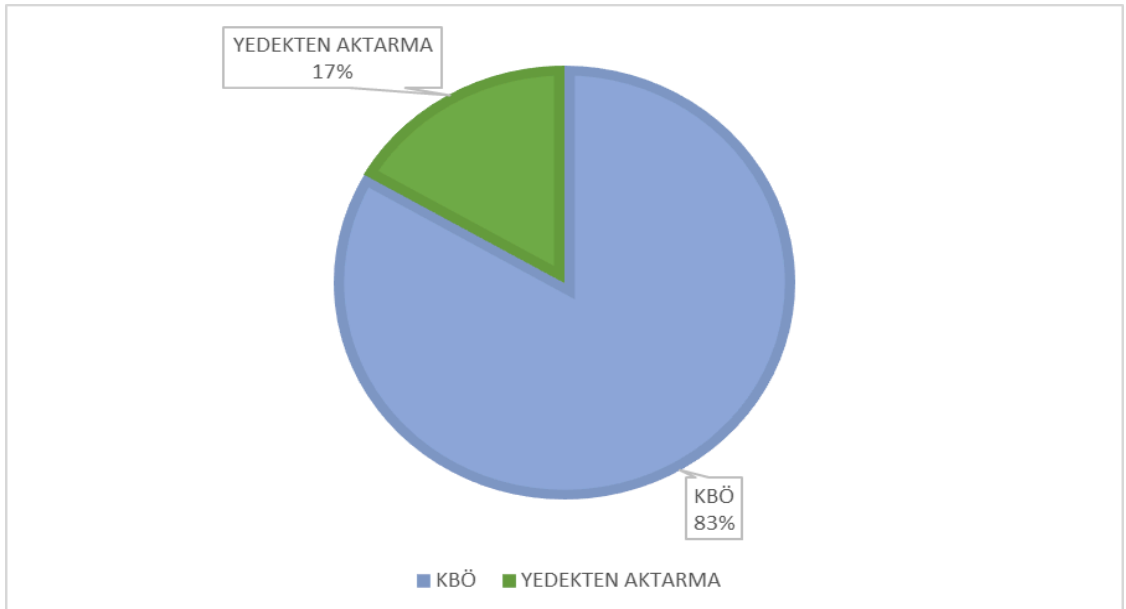

Yatırım Projeleri Harcama Bilgileri

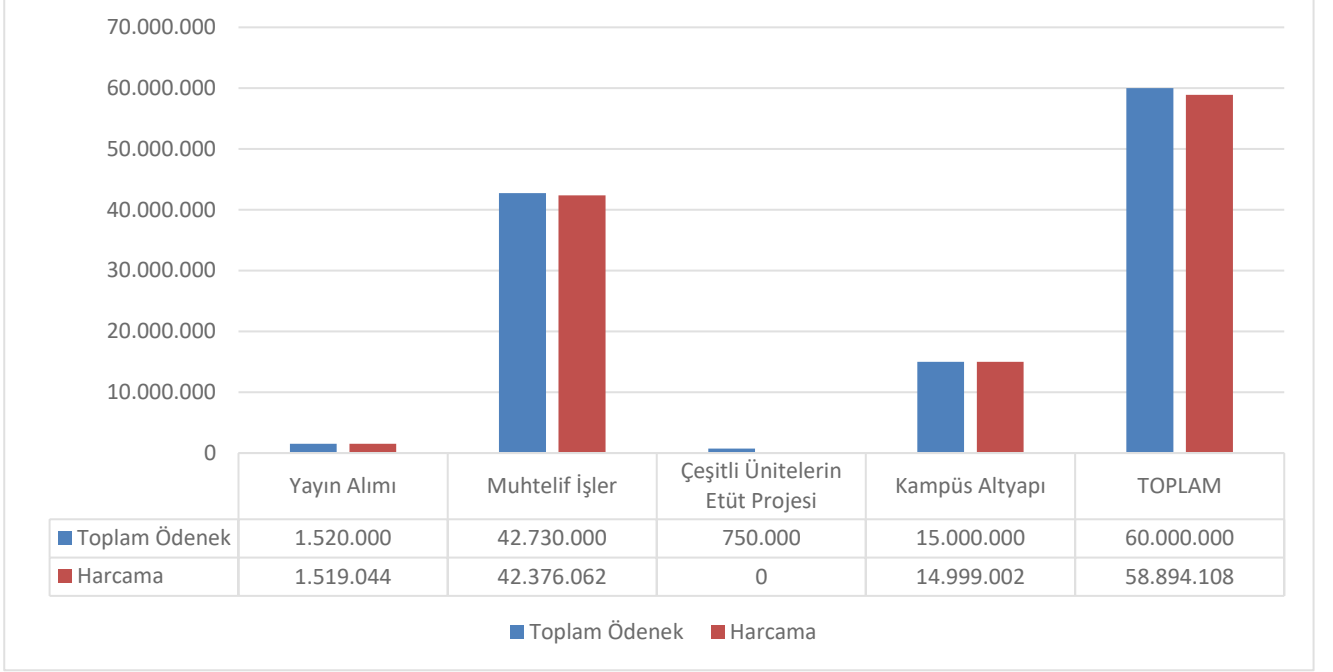

Yayın Alımı Projesi

Proje Adı	Proje Ödeneği	Eklenen	Düşülen	Toplam Ödenek	Harcama
Yayın Alımı	1.250.000 ₺	500.000₺	230.000 ₺	1.520.000 ₺	1.519.044₺

Program ödeneği 1.250.000 ₺ olan Yayın Alımı Projesine 2023 yılı içerisinde Projeler Arası Ödenek Aktarma işlemi yapılmak suretiyle 230.000₺ ödenek düşülmüş 500.000₺ ödenek eklenmiş ve toplam ödenek 1.520.000 ₺ olarak sonuçlanmıştır. Proje kapsamında belirlenen hedeflerin gerçekleştirilmesi için yıl içerisinde 1.519.044₺ harcama yapılmıştır.

Muhtelif İşler Projesi

Proje Adı	Proje Ödeneği	Eklenen	Düşülen	Toplam Ödenek	Harcama
Muhtelif İşler	33.000.000₺	12.261.500 ₺	2.531.500 ₺	42.730.000₺	42.376.062 ₺

Muhtelif işler projesi, Makine-Teçhizat Alımları, Bilgi Teknolojileri ve Bakım Onarım alt projelerini kapsamaktadır.

-Makine-Teçhizat Alımları Projesi: Program ödeneği 25.000.000₺ olan bu proje için, 2023 yılı içerisinde Projeler Arası Ödenek Aktarma işlemleri ile 10.378.500 ₺ ödenek eklenmiş ve 2.128.500₺ ödenek düşülmüş olup toplam ödenek tutarı 33.250.000₺ olarak sonuçlanmıştır.

Proje kapsamında belirlenen hedeflerin gerçekleştirilmesi için yıl içerisinde 33.234.194₺ harcama gerçekleşmiştir.

-Bilgi ve İletişim Teknolojileri Projesi: Program ödeneği 1.350.000 ₺ olan bu proje için, 2023 yılı içerisinde Projeler Arası Ödenek Aktarma işlemi ile 572.000₺ eklenmiş ve 372.000₺ Projeler Arası Ödenek Aktarma işlemi ile düşülmüş olup toplam ödenek tutarı 1.550.000 ₺ olarak gerçekleşmiştir. 2023 yılı içerisinde 1.486.203₺ harcama yapılmıştır.

-Bakım Onarım Projesi: Program ödeneği 6.650.000₺ olarak belirlenen ve menkul ve gayrimenkul büyük onarım giderlerini kapsayan bakım onarım projesine,yıl içerisinde Projeler Arası Ödenek Aktarma işlemleri ile eklenen 1.311.000₺ ve Projeler Arası Ödenek Aktarma işlemleri düşülen 31.000₺ ile yıl sonu toplam ödeneği 7.930.000₺ olmuştur. Proje kapsamında belirlenen hedeflerin gerçekleştirilmesi için yıl içerisinde bu projeden 7.655.665 ₺'lik harcama yapılmıştır.

Çeşitli Ünitelerin Etüt Projesi

Proje Adı	Proje Ödeneği	Eklenen	Düşülen	Toplam Ödenek	Harcama
Çeşitli Ünitelerin Etüt Projesi	750.000 ₺	0₺	0 ₺	750.000 ₺	0₺

Program ödeneği 750.000₺ olan Çeşitli Ünitelerin Etüt Projesine 2023 yılı içerisinde ödenek ekleme- düşülme yapılmamıştır.Toplam ödenek miktarı 750.000₺ olarak sonuçlanmıştır. Proje kapsamında belirlenen hedeflerin gerçekleştirilmesi için yıl içerisinde 0₺ harcama yapılmıştır.

Kampüs Altyapı Projesi

Proje Adı	Proje Ödeneği	Eklenen	Düşülen	Toplam Ödenek	Harcama
Kampüs Altyapı Projesi	15.000.000 ₺	0 ₺	0 ₺	15.000.000 ₺	14.999.02₺

Program ödeneği 15.000.000₺ olan Kampüs Altyapı Projesinden 2023 yılı içerisinde Projeler Arası Ödenek Aktarma işlemi yapılmamıştır. Toplam ödenek miktarı 15.000.000₺ olarak sonuçlanmıştır. Proje kapsamında 2023 yılı içerisinde 14.999.002₺ harcama yapılmıştır.

B-PERFORMANS BİLGİLERİ**1-PROGRAM, ALT PROGRAM, FAALİYET BİLGİLERİ**

YÜKSEKÖĞRETİM	ÖN LİSANS EĞİTİMİ, LİSANS EĞİTİMİ VE LİSANSÜSTÜ EĞİTİM	Doktora ve Tıpta Uzmanlık Eğitimi	Bu faaliyet Fen Bilimleri Enstitüsü, Sağlık Bilimleri Enstitüsü ve Sosyal Bilimler Enstitüsü tarafından gerçekleştirilmektedir.
		Yükseköğretim Kurumları Bilgi ve Kültürel Kaynaklar ile Sportif Altyapının Geliştirilmesi Hizmetleri	124 sayılı Yükseköğretim Üst Kuruluşları ile Yükseköğretim Kurumlarının İdari Teşkilatı Hakkında Kanun Hükmünde Kararnamenin 33'üncü maddesi ile 2547 sayılı Yükseköğretim Kanununun 14'üncü maddesi doğrultusunda kurulan Kütüphane ve Dokümantasyon Daire Başkanlığı tarafından yürütülmektedir.
		Yükseköğretim Kurumları Birinci Öğretim	17 Mart 2006 tarihli ve 26111 sayılı Resmi Gazetede yayımlanan 5467 sayılı Kanunla kurulan Amasya Üniversitesi; Amasya ilinde 8 Fakülte, 3 Enstitü, 1 Yüksekokul ve 8 Meslek Yüksekokulu ile eğitim ve öğretim hizmeti sunmaya devam etmektedir.
		Yükseköğretim Kurumları İkinci Öğretim	4/11/1981 tarihli ve 2547 sayılı Yükseköğretim Kanununun 4'üncü maddesinin (C) fıkrası kapsamında 3 Fakülte ve 7 Meslek Yüksekokulu kapsamında ikinci öğretime yönelik eğitim-öğretim faaliyetleri devam etmektedir.
		Yükseköğretim Kurumları Uzaktan Eğitim	2547 sayılı Yükseköğretim Kanununun 44'üncü ve 46'ncı maddelerine dayanılarak hazırlanan yönetmelik kapsamında Üniversitemiz bünyesinde devam eden eğitim-öğretim faaliyetleri kapsamında örgün olarak verilen bazı derslerin uzaktan eğitim yöntemiyle verilebilmesi için gerekli akademik ve teknik hizmetler Uzaktan Eğitim Merkezince gerçekleştirilmektedir.
	YÜKSEKÖĞRETİMDE ÖĞRENCİ YAŞAMI	Yükseköğretimde Barınma Hizmetleri	Öğrencilerimizin barınma ihtiyacı merkez ve ilçelerde Yükseköğretim ve Kredi Yurtlar Kurumu bünyesindeki yurtlar ve özel öğrenci pansiyonları, yurtları ve apartları tarafından karşılanmaktadır.
		Yükseköğretimde Beslenme Hizmetleri	Personelimiz ve öğrencilerimizin yeterli ve dengeli beslenmeleri amacıyla Üniversitemizin yerleşkelerinde bulunan yemekhanelerde günlük ihtiyaç duydukları protein, karbonhidrat, yağ, vitamin, mineral ve kalori miktarları dikkate alınarak diyetisyen tarafından aylık yemek menüleri hazırlanmaktadır. Bu faaliyet Sağlık Kültür ve Spor Daire Başkanlığı tarafından yürütülmektedir.
		Yükseköğretimde Kültür ve Spor Hizmetleri	2547 sayılı Yüksek Öğretim Kanununun 2880 sayılı değişik 46'ncı ve 47'nci maddeleri uyarınca kurulan Sağlık Kültür ve Spor Daire Başkanlığı, Üniversite öğrencilerinin beden ve ruh sağlıklarının korunması, hasta olanların tedavi edilmesi veya ettirilmesi, barınma, beslenme, çalışma, dinlenme ve ilgi alanlarına göre ders dışı zamanlarının değerlendirilmesi, yeni ilgi alanlarının kazanılmasına imkân sağlanması, gerek sağlık gerekse sosyal durumlarının iyileştirilmesine, yeteneklerinin ve kişiliklerinin sağlıklı bir şekilde gelişmesine imkân verecek hizmetlerin sunulması, onların ruhsal ve bedensel sağlıklarına özen gösteren bireyler olarak yetiştirilmesi, birlikte düzenli ve disiplinli bir çalışma, dinlenme ve eğlenme alışkanlıklarının kazandırılması amaçlanmaktadır.
		Öğretim Üyesi Yetiştirme Programı ve Yurtdışı Destek Hizmetleri	2547 sayılı Yükseköğretim Kanununun 10'uncu maddesi, Yükseköğretim Kurumları Öğretim Elemanlarının Kadroları Hakkında 78 Sayılı Kanun Hükmünde Kararnamenin Merkezi Sınav başlıklı Ek 8'inci Maddesi, Yılı Merkezi Yönetim Bütçe Kanununun ilgili maddesi ve Öğretim Üyesi Dışındaki Öğretim Elemanı Kadrolarına Naklen veya Açıktan Atamalarda Uygulanacak Merkezi Sınav ile Giriş Sınavlarına İlişkin Usul ve Esaslar Hakkındaki Yönetmelik hükümleri kapsamında öğretim üyesi yetiştirme programı ve yurt dışı destek hizmetlerine ilişkin faaliyetler yerine getirilmektedir.
		Fen ve Mühendislik Bilimleri Öğrencilerinin Uygulamalı Eğitimi	Bu faaliyet kapsamında Üniversitemiz; fen ve mühendislik bilimlerinde lisans düzeyinde eğitim gören öğrencilerinin öğrenimlerinin son yılında bir yarıyılı özel sektör işletmelerinde yada sanayi kuruluşlarında yapacakları zorunlu uygulamalı eğitimleri süresince İşsizlik Sigortası Fonundan öğrencilere uygulamalı eğitim ücreti ödenmektedir.
Lisans Öğrencilerine Yönelik Burs Hizmetleri		Yükseköğretim Kurumlarındaki Lisans Programlarına Kayıtlı Öğrencilere Verilecek Burslara İlişkin Usul ve Esaslar kapsamında YÖK tarafından verilmektedir.	
Yükseköğretimde Öğrenci Yaşamına İlişkin Diğer Hizmetler		Bu faaliyet kapsamında Öğrenci İşleri Daire Başkanlığı ve Sağlık Kültür ve Spor Daire Başkanlığı tarafından öğrencilerin diğer hizmetleri yürütülmektedir.	
YÖNETİM VE DESTEK PROGRAMI	TEFTİŞ, DENETİM VE DANIŞMANLIK HİZMETLERİ	Hukuki Danışmanlık ve Muhakemat Hizmetleri	01 Mart 2006 tarih ve 5467 sayılı Kanun ile kurulmuş olan Üniversitemizin birimlerinden olan Hukuk Müşavirliği, 124 sayılı Yükseköğretim Üst Kuruluşları ile Yükseköğretim Kurumlarının İdari Teşkilatı Hakkında Kanun Hükmünde Kararnamenin 35 inci maddesine göre hizmet vermektedir.
		İç Denetim	10/12/2003 tarihli ve 5018 sayılı Kamu Mali Yönetimi ve Kontrol Kanununun 63 üncü maddesi kapsamında; Üniversitemizin çalışmalarına değer katmak, geliştirmek ve hedeflerine ulaşmasına yardımcı olmak amacıyla; kurumumuzun mali ve mali olmayan tüm iş ve işlemlerini ulusal ve uluslararası standartlara bağlı kalarak, sistematik, disiplinli, sürekli ve risk esaslı bir yaklaşımla, bağımsız ve nesnel bir şekilde denetlemek; idareye tespit edilen bulgularla ilgili çözüm ve sonuç odaklı öneriler sunarak katma değer oluşturmak ve rehberlik yapmak suretiyle kurumsal hedeflerin gerçekleştirilmesine ve üst yönetimin hesap verme sorumluluğunu yerine getirmesine yardımcı olmaktır.

YÖNETİM VE DESTEK PROGRAMI	Bilgi Teknolojilerine Yönelik Faaliyetler	124 Sayılı Yükseköğretim Üst Kuruluşları ile Yükseköğretim Kurumlarının İdari Teşkilatlanması Hakkındaki Kanun Hükmündeki Kararın 34. maddesi ile 2547 Sayılı Yükseköğretim Kanunu'nun 51. maddesine göre kurulan Bilgi İşlem Daire Başkanlığı ; Üniversitedeki bilgi işlem sistemlerini işletmek, eğitim öğretim ve araştırmalara destek olmak, Üniversitenin ihtiyaç duyacağı diğer bilgi işlem hizmetlerini yerine getirmek, Üniversitemizin merkez ve diğer yerleşkelerde (Rektörlük, Fakülte, Yüksekokul, Enstitü ve diğer birimler.) iş birliği yaparak bilgi işlem sistemini kurmak, bakım ve onarımlarını yapmak, bunlara ait hizmetleri ilgili birimlerle yürütmek. Bilgi işlem projeleri ile ilgili olarak üniversite birimleri arasında koordinasyon sağlamak ve işbirliği içerisinde çalışmak. Rektörlük ve diğer birimler ile bilgi teknolojileri kapsamında, bilişim sistemlerinin temin bakım ve onarımlarına ilişkin üniversite tarafından belirlenen ilkelere paralel olarak düzenlemeler yapmak. Gelişen bilişim teknolojisini izlemek ve bunların üniversite bünyesine aktarımı konusunda görüş ve önerilerde bulunmak. Üniversitemizin tüm birimlerinde iş sürekliliğinin temini için, internet ve bilgi sistemleri altyapısının düzenliliği ve güncel teknolojilere uygun hale getirilmesi. Üniversitenin veri ve bilgilerinin güvenliğini sağlanması ve veri güvenliği politikaları oluşturulması ve geliştirilmesi faaliyetlerini yürütmektedir.
	Diğer Destek Hizmetleri	124 sayılı Yükseköğretim Üst Kuruluşları İle Yükseköğretim Kurumlarının İdari Teşkilatı Hakkında Kanun Hükmünde Kararnameye dayanılarak; genel destek hizmetleri faaliyetleri kapsamındaki iş ve işlemlerin dışında kalanlar Diğer Destek Hizmetleri faaliyeti altında yürütülmektedir.
	Genel Destek Hizmetleri	124 sayılı Yükseköğretim Üst Kuruluşları İle Yükseköğretim Kurumlarının İdari Teşkilatı Hakkında Kanun Hükmünde Kararnameye dayanılarak : Akademik ve İdari Birimler İhtiyacı olan makine-teçhizat, malzeme ve hizmetleri; serbest ödenekler nispetinde satın alma işlerini yürütmek. Üniversitemizin tüm birimlerinde iş sürekliliğinin temini için, internet ve bilgi çevre temizliği ve bakımı işlerinin yürütülmesi. DMO ve diğer alımlarla ilgili gerekli avans, kredi ve mahsup işlemlerini yürütmek. Üniversitemiz matbaasının basım, yayım ve her türlü ihtiyacının karşılanması. 2547 sayılı Yüksek Öğretim Kanununun 4684 sayılı Kanunla değişik 58. maddesine dayanılarak Bilimsel Araştırma ve Projeleri (BAP) kapsamında ihale ile alım yapmak. 23 Eylül 1984 tarih ve 18524 sayılı Resmî Gazete'de yayımlanan 84/8345 karar sayılı "Kamu Konutları Yönetmeliği" kapsamında Üniversitemiz akademik ve idari personellerinin Lojman tahsislerinin yapılarak gerekli iş ve işlemlerinin yürütülmesi. Üniversitemiz Taşit İşletme Müdürlüğü'nün ihtiyacı olan taşıt ile yakıt ihtiyacının karşılanması ve Üniversitemize ait taşıt ve iş makinelerinin bakım ve onarımlarını yaptırmak.
	İnsan Kaynakları Yönetimine İlişkin Faaliyetler	124 Sayılı Yükseköğretim Üst Kuruluşları ile Yükseköğretim Kurumlarının İdari Teşkilatlanması Hakkındaki Kanun Hükmündeki Kararın 29. maddesi ile 2547 Sayılı Yükseköğretim Kanunu'nun 51. maddesine göre kurulan Personel Daire Başkanlığı İnsan Kaynakları Yönetimine İlişkin Faaliyetlerin yürütülmesinden sorumlu birim olarak, Üniversitenin insan gücü planlaması ve personel politikaları ile ilgili çalışmalar yapmak, personel sistemlerinin geliştirilmesi ile ilgili önerilerde bulunmak, personelin atama, özlük, sağlık, izin, sıklı, kadro ve emeklilik işleri ile ilgili işlemlerini gerçekleştirmekle görevlendirilmiştir.
	İnşaat ve Yapı İşlerinin Yürütülmesi	24 Sayılı Yükseköğretim Üst Kuruluşları ile Yükseköğretim Kurumlarının İdari Teşkilatlanması Hakkındaki Kanun Hükmündeki Kararın 28. maddesi ile 2547 Sayılı Yükseköğretim Kanunu'nun 51. maddesine göre kurulan Yapı İşleri ve Teknik Daire Başkanlığı İnşaat ve Yapı İşlerine İlişkin Faaliyetlerin yürütülmesinden sorumlu birim olarak; Üniversitemizin kurumsal kimliği doğrultusunda her türlü inşaat ve emlak planlama, yatırım çalışmaları, teknik hizmet ile işletme ve bakım-onarım görevlerini; hızlı, kaliteli ve ekonomik biçimde yürütmeyi amaçlamaktadır. Üniversitemizin teknik inceleme ve projelendirme gerektiren her türlü işlerin fizibilite raporlarının hazırlanması, Üniversitemizin yıllık yatırım programını ve bu programa yönelik yatırım bütçesini hazırlanması, Yapılacak her türlü bina ve onarımların yaklaşık maliyetlerinin , ihale evraklarının hazırlanması , işin her türlü kontrolü , hakediş ve kabul işlemlerinin yapılması, Üniversitemiz merkez kampusu ve çevre ilçelerdeki fakülte ve yüksekokulların ; İhtiyacı olan okuma salonları , derslikler , derşhaneler , amfiler , konferans salonları , yataklı sağlık merkezleri , öğrenci kantin ve lokantaları , toplantı , sinema ve tiyatro salonları , kapalı ve açık spor salon ve sahaları , eğitim yerleri vb bina ve mekanların projelendirilip , ihale , yapım sürelerindeki işlerin yürütülmesi, Su , kanalizasyon , elektrik , haberleşme ihtiyacının kesintisiz olarak sağlanmasına yönelik alt ve üstyapı çalışmalarının yürütülmesi, Kalorifer , kazan dairesi , soğuk oda , jeneratör , havalandırma sistemleri , telefon santrali ve asansörlerin işletilmesini sağlamak , bakım ve onarımlarının yapılması yada yaptırılması, Peyzaj çalışmalarının planlanması ve uygulanması , orman sahalarının bakım ve istahşının yapılması faaliyetlerini yürütmektedir..
	Özel Kalem Hizmetleri	Özel Kalem Hizmetleri faaliyeti ilgili mevzuat çerçevesinde Rektörlüğe bağlı özel kalem birimi tarafından yürütülmektedir.
	Strateji Geliştirme ve Mali Hizmetler	5436 sayılı Kanunun 15. ve 5018 sayılı Kamu Mali Yönetimi ve Kontrol Kanununun 60. maddesine verilen görevleri yürütmek üzere Strateji Geliştirme Daire Başkanlığı şu görevleri yerine getirmektedir; Üniversitenin görev alanına giren konularda performans ve kalite ölçütleri geliştirmek ve bu kapsamda verilecek diğer görevleri yerine getirmek, Yönetim bilgi sistemlerine ilişkin hizmetleri yerine getirmek, Üniversitemizin stratejik plan ve performans programının hazırlanmasını koordine etmek ve sonuçlarının konsolide edilmesini çalışmalarını yürütmek, Üniversitenin izleyen iki yılın bütçe tahminlerini de içeren idare bütçesini, stratejik plan ve yıllık performans programına uygun olarak hazırlamak ve idare faaliyetlerinin bunlara uygunluğunu izlemek ve değerlendirmek, Üniversitenin Mevzuatı uyarınca belirlenecek bütçe ilke ve esasları çerçevesinde, ayrıntılı harcama programı hazırlamak ve hizmet gereksinimleri dikkate alınarak ödenenin ilgili birimlere gönderilmesini sağlamak, Üniversitenin Bütçe kayıtlarını tutmak, bütçe uygulama sonuçlarına ilişkin verileri toplamak, değerlendirmek ve bütçe kesin hesabı ile mali istatistikleri hazırlamak, Üniversitenin İlgili mevzuatı çerçevesinde gelir ve alacaklarının takip ve tahsil işlemlerini yürütmek, Harcama birimleri tarafından hazırlanan birim faaliyet raporlarını da esas alarak idarenin faaliyet raporunu hazırlamak, Üniversitenin mülkiyetinde veya kullanımında bulunan taşınır ve taşınmazlara ilişkin icmal cetvelleri ile muhasebe kayıtlarının uygunluğunu karşılaştırmak ve taşınır kayıtlarını tutmak, Üniversitenin yatırım programının hazırlanmasını koordine etmek, uygulama sonuçlarını izlemek ve yıllık yatırım değerlendirme raporunu hazırlamak, Üniversitenin, diğer idareler nezdinde takibi gereken mali iş ve işlemlerini yürütmek ve sonuçlandırmak, Mali kanunlarla ilgili diğer mevzuatın uygulanması konusunda üst yönetime ve harcama yetkililerine gerekli bilgileri sağlamak ve danışmanlık yapmak, Ön mali kontrol faaliyetini yürütmek, iş kontrol sisteminin kurulması, standartlarının uygulanması ve geliştirilmesi konularında çalışmalar yapmak; üst yönetimin iç denetime yönelik işlevinin etkililiğini ve verimliliğini arttırmak için gerekli hazırlıkları yapmak.
	Taşınmaz Mal Gelirleriyle Yürütülecek Hizmetler	Taşınmaz Mal Gelirleriyle Yürütülecek Hizmetler faaliyeti İdari ve Mali İşler Daire Başkanlığı tarafından yürütülmektedir. İlgili mevzuat çerçevesinde Üniversitemiz adına tapuda kayıtlı taşınmazların kiralınması, satılması ve işletilmesi suretiyle elde edilen gelirler Üniversitemizin ihtiyacı doğrultusunda mal ve hizmet alımlarında veya sermaye harcamalarında kullanılmaktadır.
	Yükseköğretimde Öğrencilere Yönelik İdari Hizmetler	Yükseköğretimde Öğrencilere Yönelik İdari Hizmetler faaliyeti Öğrenci İşleri Daire Başkanlığı ve Sağlık Kültür ve Spor Daire Başkanlığı tarafından yürütülmektedir. Amasya Üniversitesi belirli bir kalite standardı saptayarak, bu standart çerçevesinde eğitim ve öğretime yardımcı olmak amacıyla en iyi idari hizmeti sunmaktadır. Öğrencilerin talebi üzerine resmi belgeler, diploma, transkript vb. belgeler verilmekte, belge ve bilgiler arşivlenmekte; Üniversitemiz öğrencilerine, akademik ve idari personeline kütüphane ve yemek hizmeti verilmektedir.
	Engellilerin Erişilebilirliğinin Sağlanması	5378 sayılı Engelliler Hakkında Kanun çerçevesinde, Engelliler, özel durumları ve farklılıkları dikkate alınarak, yaşadıkları çevrede bütünlüştürülmüş ortamlarda, eşitlik temelinde, hayat boyu eğitim imkânından ayrılmaksızın yararlandırılması hususunu dikkate alarak 2547 sayılı Yükseköğretim Kanunu, 2809 sayılı Yükseköğretim Kurumları Teşkilat Kanunu, 5378 sayılı Engelliler Hakkında Kanun çerçevesinde, eğitim öğretim programlarımızın içeriği ve kalitesi çağın gerektirdiği koşullar doğrultusunda iyileştirilerek , Üniversitemizin öğrencilerinden engelli olanların öğrenime etkin katılmalarını sağlamak amacıyla engellilere uygun araç-gereç ve ders materyallerinin temini, uygun eğitim, araştırma ve barınma ortamlarının sağlanması ilgili birimlerimiz aracılığıyla gerçekleştirilmektedir.

2-PERFORMANS SONUÇLARININ DEĞERLENDİRİLMESİ

İ-) ALT PROGRAM HEDEF VE GÖSTERGELERİYLE İLGİLİ GERÇEKLEŞME SONUÇLARI VE DEĞERLENDİRMELER

Form3: Performans Göstergesi Gerçekleşmeleri İzleme Formu (3 Aylık)

Sıra	Gösterge Adı	Ölçü Birimi	Önceki Dönem Grç		Hedeflenen Gösterge Değeri	Yılsonu Gerçekleşme Tahmini	Gerçekleşme				Gerçekleşme Oranı	Gerçekleşme Durumu		
			Yılı	Değeri			1. Üç Aylık	2. Üç Aylık	3. Üç Aylık	4. Üç Aylık			Yılsonu Değeri	
Yıl:		2023												
Programın Adı:		ARAŞTIRMA, GELİŞTİRME VE YENİLİK												
Alt Programın Adı:		YÜKSEKÖĞRETİMDE BİLİMSEL ARAŞTIRMA VE GELİŞTİRME												
Alt Program Hedefi:		Yükseköğretim kurumlarında inovasyon amaçlı bilimsel çalışmaların artırılması												
1	Ar-ge'ye harcanan bütçenin toplam bütçeye oranı	Oran	0	0	0,0010	0,0010	0	0	0	0	0	0	0	Ulaşılamadı
2	Ar-ge sonucu ortaya çıkan ürünlere ilişkin alınan patent sayısı	Sayı	0	0	0	0	0	0	0	0	0	0	0	
3	Ar-ge sonucu ticarileştirilen ürün sayısı	Sayı	0	0	0	0	0	0	0	0	0	0	0	
4	Araştırma merkezleri gelir miktarı	TL	2021	1.661.033,08	1.800.000	1.500.000	1.367.619,61	27.799	11.911	2.517.688,28	3.925.017,89	2,18	Aşıldı	
5	Araştırma merkezlerinin sanayi ile yaptığı proje sayısı	Sayı	2019	1	2	2	0	0	0	0	0	0	0	Ulaşılamadı
6	BAP kapsamında desteklenen araştırma projeleri sayısı	Sayı	2020	59	10	60	0	0	0	0	0	0	0	Ulaşılamadı
7	Öğretim elemanı başına düşen ar-ge proje sayısı	Sayı	0	0	0,02	0,088	0	0	0	0	0	0	0	Ulaşılamadı
8	Patent, faydalı model ve endüstriyel tasarım başvuru sayısı	Sayı	2019	8	8	7	2	0	0	0	2	0,25	Ulaşılamadı	
9	Ulusal ve uluslararası kuruluşlar tarafından desteklenen ar-ge projesi sayısı	Sayı	0	0	8	7	0	4	0	0	4	0,50	Ulaşılamadı	
10	Uluslararası endekslerde yer alan bilimsel yayın sayısı	Sayı	2019	189	190	180	90	130	78	127	425	2,24	Aşıldı	
Yıl:		2023												
Programın Adı:		HAYAT BOYU ÖĞRENME												
Alt Programın Adı:		YÜKSEKÖĞRETİM KURUMLARI SÜREKLİ EĞİTİM FAALİYETLERİ												
Alt Program Hedefi:		Toplumun tüm kesimlerine ihtiyaç duyduğu alanlarda eğitimler verilmesi, kamu kurum ve kuruluşları, özel sektör ve uluslararası kuruluşlarla işbirliğinin gelişmesine katkıda												
Sıra	Gösterge Adı	Ölçü Birimi	Önceki Dönem Grç		Hedeflenen Gösterge Değeri	Yılsonu Gerçekleşme Tahmini	Gerçekleşme				Gerçekleşme Oranı	Gerçekleşme Durumu		
			Yılı	Değeri			1. Üç Aylık	2. Üç Aylık	3. Üç Aylık	4. Üç Aylık			Yılsonu Değeri	
1	Dezavantajlı gruplara yönelik sosyal entegrasyon ve kapsayıcılığa ilişkin yapılan faaliyet sayısı	Sayı	2021	1	5	6	2	1	5	11	19	3,80	Aşıldı	
2	Eğitim programlarına başvuran kişi sayısı	Sayı	0	0	0	0	0	0	0	0	0	0	0	
3	Mezunlara yönelik gerçekleştirilen faaliyet sayısı	Sayı	0	0	5	4	0	0	0	0	0	0	0	Ulaşılamadı
4	Sürekli Eğitim Merkezi (SEM) ve Dil Merkezi (DILMER) tarafından mesleki eğitime yönelik verilen sertifika sayısı	Sayı	2019	0	1	1	0	0	0	0	0	0	0	Ulaşılamadı
5	Tamamlanan sosyal sorumluluk projeleri sayısı	Sayı	2019	0	1	1	0	0	1	0	1	1	1	Ulaşıldı
6	Üniversitenin çevrecilik alanlarında aldığı ödül sayısı	Sayı	0	0	0	0	0	0	0	0	0	0	0	
Yıl:		2023												
Programın Adı:		YÜKSEKÖĞRETİM												
Alt Programın Adı:		ÖĞRETİM ELEMANLARINA SAĞLANAN BURS VE DESTEKLER												
Alt Program Hedefi:		Alanında yetkin, araştırmacı, bilgi üreten ve aktaran akademisyenler yetiştirilmesi												
Sıra	Gösterge Adı	Ölçü Birimi	Önceki Dönem Grç		Hedeflenen Gösterge Değeri	Yılsonu Gerçekleşme Tahmini	Gerçekleşme				Gerçekleşme Oranı	Gerçekleşme Durumu		
			Yılı	Değeri			1. Üç Aylık	2. Üç Aylık	3. Üç Aylık	4. Üç Aylık			Yılsonu Değeri	
1	SCI, SCI-Expanded, SSCI ve AHCI kapsamındaki dergilerde öğretim elemanı başına düşen yayın sayısı	Sayı	2021	0,31	0,25	0,20	0,033	0,099	0,160	0,245	0,245	0,96	Ulaşıldı	
2	Yükseköğretim Kurulu tarafından belirlenecek öncelikli alanlarda sağlanan burslardan yararlanan doktora öğrenci sayısı	Sayı	2019	2	1	0	0	0	0	0	0	0	0	Ulaşılamadı
3	Yükseköğretim Kurulu tarafından sağlanan araştırma desteklerinden yararlananların sayısı	Sayı	2020	0	0	0	0	0	0	0	0	0	0	
4	Yükseköğretim Kurulu, Türkiye Bilimler Akademisi ve TÜBİTAK bilim, teşvik ve sanat ödülleri sayısı	Sayı	0	0	5	4	0	2	0	0	2	0,40	Ulaşılamadı	

2023 Yılı İdare Faaliyet Raporu

Yıl:	2023
Programın Adı:	YÜKSEKÖĞRETİM
Alt Programın Adı:	ÖN LİSANS EĞİTİMİ, LİSANS EĞİTİMİ VE LİSANSÜSTÜ EĞİTİM
Alt Program Hedefi:	Mesleki yeterlilik sahibi ve gelişime açık mezunlar yetiştirilmesi

Sıra	Gösterge Adı	Ölçü Birimi	Önceki Dönem Grç		Hedeflenen Gösterge Değeri	Yılsonu Gerçekleşme Tahmini	Gerçekleşme				Yılsonu Değeri	Gerçekleşme Oranı	Gerçekleşme Durumu
			Yılı	Değeri			1. Üç Aylık	2. Üç Aylık	3. Üç Aylık	4. Üç Aylık			
1	Doktora eğitimini tamamlayanların sayısı	Sayı	2020	2	3	3	2	0	3	0	5	1,67	Aşıldı
2	Eğitim bilimleri kontenjan doluluk oranı	Oran	2021	100	100	100	100	100	100	100	100	1	Ulaşıldı
3	Eğitimin program süresinde bitirme oranı	Oran	2021	62	65	70	62	62	62	62	62	0,95	Ulaşıldı
4	Fen bilimleri kontenjan doluluk oranı	Oran	2021	100	100	100	100	100	100	100	100	1	Ulaşıldı
5	Kütüphanede bulunan basılı ve elektronik kaynak sayısı	Sayı	2021	3.607.077	3.500.000	2.754.802	3.328.184	3.328.184	3.354.969	3.354.969	3.354.969	0,96	Ulaşıldı
6	Kütüphanede bulunan öğrenci başına düşen basılı ve elektronik kaynak sayısı	Sayı	2021	209,22	220	230	179,66	194	164,25	164,25	164,25	0,75	Ulaşıldı
7	Kütüphaneden yararlanan kişi sayısı	Sayı	2021	9.500	35.000	30.000	844	429	8.282	54.737	54.737	1,56	Aşıldı
8	Lisansüstü öğrencilerin toplam öğrenciler içindeki payı	Oran	2021	0,076	0,08	0,079	0,08	0,08	0,082	0,082	0,082	1,025	Ulaşıldı
9	Öğrenci başına düşen eğitim alanı	Metrekare	2021	1,73	1,87	1,85	1,57	1,57	1,53	1,53	1,53	0,82	Ulaşıldı
10	Öğrenci başına düşen kapalı alan	Metrekare	2021	3,10	3,60	3,50	2,90	2,90	2,82	2,82	2,82	0,78	Kısmen Ulaşıldı
11	Öğrenci değişim programlarından yararlanan öğrencilerin oranı	Oran	2021	0,02	0,02	0,02	0,0004	0,001	0,001	0,0020	0,002	0,1	Ulaşılamadı
12	Öğretim üyesi başına düşen öğrenci sayısı	Sayı	2021	49	45	45	49	49	46,51	46,20	46,20	0,97	Ulaşıldı
13	Sağlık bilimleri kontenjan doluluk oranı	Oran	2021	100	100	100	100	100	100	100	100	1	Ulaşıldı
14	Sosyal bilimler kontenjan doluluk oranı	Oran	2021	100	100	100	100	100	100	100	100	1	Ulaşıldı
15	Teknokent veya Teknoloji Transfer Ofisi (TTO) projelerine katılan öğrenci sayısı	Sayı	2021	22	22	10	0	0	0	1.050	1.050	47	Aşıldı
16	Uluslararası kuruluşlarla ortak uygulanan eğitim programı sayısı	Sayı	2020	0	0	0	0	0	0	0	0	0	
17	Yabancı dilde eğitim veren program sayısı	Sayı	2021	2	2	2	2	2	3	3	3	1,50	Aşıldı
18	Yabancı uyruklu akademisyen sayısı	Sayı	2019	1	1	1	0	0	0	0	0	0	
19	Yabancı uyruklu öğrenci sayısı	Sayı	2021	56	57	56	108	108	135	133	133	2,30	Aşıldı
20	Yan dal ve çift ana dal programından mezun olanların toplam mezun sayısına oranı	Oran	2019	0	0,10	0	0,001	0,001	0	0,005	0,005	0,10	Ulaşılamadı

Yıl:	2023
Programın Adı:	YÜKSEKÖĞRETİM
Alt Programın Adı:	YÜKSEKÖĞRETİMDE ÖĞRENCİ YAŞAMI
Alt Program Hedefi:	Yükseköğretim öğrencilerine sunulan beslenme ve barınma hizmetlerinin kalitesinin artırılması; öğrencilerin kişisel ve sosyal gelişimi desteklenerek yaşam kalitesinin

Sıra	Gösterge Adı	Ölçü Birimi	Önceki Dönem Grç		Hedeflenen Gösterge Değeri	Yılsonu Gerçekleşme Tahmini	Gerçekleşme				Yılsonu Değeri	Gerçekleşme Oranı	Gerçekleşme Durumu
			Yılı	Değeri			1. Üç Aylık	2. Üç Aylık	3. Üç Aylık	4. Üç Aylık			
1	Barınma hizmetlerinden yararlanan öğrenci sayısı	Sayı	0	0	0	0	0	0	0	0	0	0	
2	Beslenme hizmetlerinden yararlanan öğrenci sayısı	Sayı	2021	16.102	150.000	120.000	9.026	878	28.661	149.516	149.516	0,99	Ulaşıldı
3	Öğrenci başına düşen sosyal donatı alanı	Metrekare	2021	2,04	2,10	2,10	1,86	1,86	1,81	1,81	1,81	0,86	Ulaşıldı
4	Öğrenci kulüp ve topluluk sayısı	Sayı	2021	36	45	66	62	62	62	65	65	1,44	Aşıldı
5	Sosyal, kültürel ve sportif faaliyet sayısı	Sayı	2019	0	60	60	13	26	3	94	136	2,27	Aşıldı
6	Yükseköğretimde öğrenci başına barınma harcaması	TL	0	0	0	0	0	0	0	0	0	0	
7	Yükseköğretimde öğrenci başına beslenme harcaması	TL	2021	25,40	250	220	131,37	134,55	150,42	65,01	481,35	0,52	Ulaşılamadı
8	Yükseköğretimde öğrenci yaşamından memnuniyet oranı	Oran	0	0	54	53,76	52,60	56	0	68,50	68,50	1,27	Aşıldı
9	Yükseköğretimde öğrencilere sunulan sağlık hizmetinden yararlanan öğrenci sayısının toplam öğrenci sayısına oranı	Oran	0	0	0	0	0	0	0	0	0	0	

Performans Göstergeleri Sonuçları Formu

Form4: Performans Göstergesi Sonuçları Formu

Program	Alt Program	Alt Program Hedefi	Performans Göstergesi	Ölçü Birimi	Hedeflenen Gösterge Değeri	Yılsonu Gerçekleşme Değeri	Gerçekleşme Durumu
ARAŞTIRMA, GELİŞTİRME VE YENİLİK	YÜKSEKÖĞRETİMDE BİLİMSEL ARAŞTIRMA VE GELİŞTİRME	Yükseköğretim kurumlarında inovasyon amaçlı bilimsel çalışmaların artırılması	Araştırma merkezleri gelir miktarı	TL	₺1.800.000	₺3.925.018	Aşıldı
			Araştırma merkezlerinin sanayi ile yaptığı proje sayısı	Sayı	2	0	Ulaşılamadı
			BAP kapsamında desteklenen araştırma projeleri sayısı	Sayı	10	0	Ulaşılamadı
			Patent, faydalı model ve endüstriyel tasarım başvuru sayısı	Sayı	8	2	Ulaşılamadı
			Ulusal ve uluslararası kuruluşlar tarafından desteklenen ar-ge projesi sayısı	Sayı	8	4	Ulaşılamadı
			Öğretim elemanı başına düşen ar-ge proje sayısı	Sayı	0,01	0	Ulaşılamadı
			Uluslararası endekslerde yer alan bilimsel yayın sayısı	Sayı	190	425	Aşıldı
HAYAT BOYU ÖĞRENME	YÜKSEKÖĞRETİM KURUMLARI SÜREKLİ EĞİTİM FAALİYETLERİ	Toplumun tüm kesimlerine ihtiyaç duyduğu alanlarda eğitimler verilmesi, kamu kurum ve kuruluşları, özel sektör ve uluslararası kuruluşlarla işbirliğinin gelişmesine katkıda bulunulması	Dezavantajlı gruplara yönelik sosyal entegrasyon ve kapsayıcılığa ilişkin yapılan faaliyet sayısı	Sayı	5	19	Aşıldı
			Sürekli Eğitim Merkezi (SEM) ve Dil Merkezi (DİLMER) tarafından mesleki eğitime yönelik verilen sertifika sayısı	Sayı	1	0	Ulaşılamadı
			Mezunlara yönelik gerçekleştirilen faaliyet sayısı	Sayı	5	0	Ulaşılamadı
			Tamamlanan sosyal sorumluluk projeleri sayısı	Sayı	1	1	Ulaşıldı
YÜKSEKÖĞRETİM	ÖĞRETİM ELEMANLARINA SAĞLANAN BURS VE DESTEKLER	Alanında yetkin, araştırmacı, bilgi üreten ve aktaran akademisyenler yetiştirilmesi	SCI, SCI-Expanded, SSCI ve AHCI kapsamındaki dergilerde öğretim elemanı başına düşen yayın sayısı	Sayı	0,25	0,24	Ulaşıldı
			Yükseköğretim Kurulu, Türkiye Bilimler Akademisi ve TÜBİTAK bilim, teşvik ve sanat ödülleri sayısı	Sayı	5	2	Ulaşılamadı
			YÖK tarafından öncelikli alanlarında sağlanan burslardan yararlanan doktora öğrenci sayısı	Sayı	1	0	Ulaşılamadı
YÜKSEKÖĞRETİM	ÖN LİSANS EĞİTİMİ, LİSANS EĞİTİMİ VE LİSANSÜSTÜ EĞİTİM	Mesleki yeterlilik sahibi ve gelişime açık mezunlar yetiştirilmesi	Doktora eğitimini tamamlayanların sayısı	Sayı	3	5	Aşıldı
			Eğitim bilimleri kontenjan doluluk oranı	Oran%	100	100	Ulaşıldı
			Eğitimin program süresinde bitirilme oranı	Oran%	65	62	Ulaşıldı
			Fen bilimleri kontenjan doluluk oranı	Oran%	100	100	Ulaşıldı
			Kütüphanede bulunan basılı ve elektronik kaynak sayısı	Sayı	3.500.000	3.354.969	Ulaşıldı
			Kütüphanede bulunan öğrenci başına düşen basılı ve elektronik kaynak sayısı	Sayı	220	164,25	Ulaşıldı
			Kütüphaneden yararlanan kişi sayısı	Sayı	35.000	54.737	Aşıldı
			Lisansüstü öğrencilerin toplam öğrenciler içindeki payı	Oran	0,08	0,08	Ulaşıldı
			Öğrenci başına düşen eğitim alanı	m2	1,85	1,53	Ulaşıldı
			Öğrenci başına düşen kapalı alan	m2	3,6	2,82	Kısmen Ulaşıldı
			Öğrenci değişim programlarından yararlanan öğrencilerin oranı	Oran	0,02	0,1	Ulaşılamadı
			Öğretim üyesi başına düşen öğrenci sayısı	Sayı	45	46,2	Ulaşıldı
			Sağlık bilimleri kontenjan doluluk oranı	Oran%	100	100	Ulaşıldı
			Sosyal bilimler kontenjan doluluk oranı	Oran%	100	100	Ulaşıldı
			Teknokent veya Teknoloji Transfer Ofisi (TTO) projelerine katılan öğrenci sayısı	Sayı	22	1.050	Aşıldı
			Yabancı dilde eğitim veren program sayısı	Sayı	2	3	Aşıldı
Yan dal ve çift ana dal programından mezun olanların toplam mezun sayısına oranı	Oran	0,1	0,01	Ulaşılamadı			
Yabancı uyruklu öğrenci sayısı	Sayı	57	133	Aşıldı			
YÜKSEKÖĞRETİM	YÜKSEKÖĞRETİMDE ÖĞRENCİ YAŞAMI	Yükseköğretim öğrencilerine sunulan beslenme ve barınma hizmetlerinin kalitesinin artırılması; öğrencilerin kişisel ve sosyal gelişimi desteklenerek yaşam kalitesinin yükseltilmesi	Beslenme hizmetlerinden yararlanan öğrenci sayısı	Sayı	150.000	149.516	Ulaşıldı
			Öğrenci başına düşen sosyal donatı alanı	m2	2,10	1,81	Ulaşıldı
			Öğrenci kulüp ve topluluk sayısı	Sayı	45	62	Aşıldı
			Sosyal, kültürel ve sportif faaliyet sayısı	Sayı	60	130	Aşıldı
			Yükseköğretimde öğrenci yaşamından memnuniyet oranı	Oran%	54	68,5	Aşıldı
			Yükseköğretimde öğrenci başına beslenme harcaması	TL	₺250,00	₺481,35	Ulaşılamadı

ii-) PERFORMANS DENETİM SONUÇLARI

Üniversitemiz 2023 yılı performans bilgisine ilişkin Sayıştay denetimi devam etmektedir.

3-STRATEJİK PLANIN DEĞERLENDİRİLMESİ

AMASYA ÜNİVERSİTESİ 2020-2024 DÖNEMİ STRATEJİK PLAN DEĞERLENDİRME TABLOSU HEDEF 1.1					
Amaç 1	Öğrenci odaklı eğitim anlayışı çerçevesinde kalite ve akreditasyon çalışmaları yaparak nitelikli insan kaynağı yetiştirmek.				
Hedef 1.1	2024 yılı sonuna kadar 5 program akredite olacaktır.				
Amacın İlgili Olduğu Program/Alt Program Adı	Yükseköğretim Programı /Ön Lisans Eğitimi, Lisans Eğitimi ve Lisansüstü Eğitim				
Amacın İlgili Olduğu Alt Program Hedefi	Mesleki yeterlilik sahibi ve gelişime açık mezunlar yetiştirilmesi				
Hedef 1.1 Performansı	100%				
Sorumlu Birim	Rektörlük				
Performans Göstergesi	Hedefe Etkisi (%)	Plan Dönemi Başlangıç Değeri* (A)	2023 Yılı Sonu Hedeflenen Değer (B)	2023 Yılı Sonu Gerçekleşme Değeri (C)	Performans (%) (C-A)/(B-A)
1.1.1 Akredite olan program sayısı	100	0	4	12	100%
Hedefe İlişkin Değerlendirmeler					
İzleme dönemi itibarıyla Hedef 1.1 Performansın aştığı görülmektedir. Akreditasyon sürecine ilişkin altyapı ve tecrübe eksikliği, mali kaynak yetersizliği bu performans göstergesinin sürdürülebilirliği açısından önemli risklerdir. Tüm programların akreditasyonunun tamamlanmasında gerekli; mali desteğin sağlanmış, akreditasyon sürecine ilişkin eğitimlerin verilmiş bu sayede hedeflenen değerin 3 katı yıl sonu gerçekleşmesi sağlanmıştır.					

AMASYA ÜNİVERSİTESİ 2020-2024 DÖNEMİ STRATEJİK PLAN DEĞERLENDİRME TABLOSU HEDEF 1.2					
Amaç 1	Öğrenci odaklı eğitim anlayışı çerçevesinde kalite ve akreditasyon çalışmaları yaparak nitelikli insan kaynağı yetiştirmek.				
Hedef 1.2	Ulusal ve uluslararası değişim programlarından yararlanan öğrenci ve öğretim elemanı sayısı ve uluslararası ikili anlaşma sayısı 2024 yılına kadar %30 arttırılacaktır.				
Amacın İlgili Olduğu Program/Alt Program Adı	Yükseköğretim Programı/ Ön Lisans Eğitimi, Lisans Eğitimi ve Lisansüstü Eğitim				
Amacın İlgili Olduğu Alt Program Hedefi	Mesleki yeterlilik sahibi ve gelişime açık mezunlar				
Hedef 1.2 Performansı	20%				
Sorumlu Birim	Erasmus Kurum Koordinatörlüğü				
Performans Göstergesi	Hedefe Etkisi (%)	Plan Dönemi Başlangıç Değeri* (A)	2023 Yılı Sonu Hedeflenen Değer (B)	2023 Yılı Sonu Gerçekleşme Değeri (C)	Performans (%) (C-A)/(B-A)
1.2.1 Ulusal ve uluslararası değişim programları kapsamında giden öğrenci sayısı	30	55	68	30	0%
1.2.2 Ulusal ve uluslararası değişim programları kapsamında gelen öğrenci sayısı	30	11	13	1	0%
1.2.3 Uluslararası değişim programlarından yararlanan öğretim elemanı sayısı	20	14	17	36	100%
1.2.4 Uluslararası ikili anlaşma sayısı	20	121	149	105	0%
Hedefe İlişkin Değerlendirmeler					
Hedefe ilişkin belirlenen performans göstergeleri gerçekleşme değerleri yıl sonu hedeflenen değerlere ulaşamamıştır. Göstergelerin hedefe etkisi göz önünde bulundurulduğunda hedef 1.2 performansının sağlanamadığı görülmektedir. Mali kaynak yetersizliği, dünyada yaşanan gelişmeler ve ülke politikasının değişmesi bu performans göstergesinin sürdürülebilirliği açısından önemli risklerdir.Hedeflenen değere ulaşılabilmesi için yurtdışında iş birliği geliştirilen üniversite sayısının artırılması, ulusal ve uluslararası programlara katılımın teşvik edilmesi gerekmektedir.					

AMASYA ÜNİVERSİTESİ 2020-2024 DÖNEMİ STRATEJİK PLAN DEĞERLENDİRME TABLOSU HEDEF 1.3					
Amaç 1	Öğrenci odaklı eğitim anlayışı çerçevesinde kalite ve akreditasyon çalışmaları yaparak nitelikli insan kaynağı yetiştirmek.				
Hedef 1.3	Yabancı Dil Eğitimi Yaygınlaştırılacaktır.				
Amacın İlgili Olduğu Program/Alt Program Adı	Yükseköğretim Programı/ Ön Lisans Eğitimi, Lisans Eğitimi ve Lisansüstü Eğitim				
Amacın İlgili Olduğu Alt Program Hedefi	Mesleki yeterlilik sahibi ve gelişime açık mezunlar				
Hedef 1.3 Performansı	50%				
Sorumlu Birim	Yabancı Diller Yüksekokulu				
Performans Göstergesi	Hedefe Etkisi (%)	Plan Dönemi Başlangıç Değeri* (A)	2023 Yılı Sonu Hedeflenen Değer (B)	2023 Yılı Sonu Gerçekleşme Değeri (C)	Performans (%) (C-A)/(B-A)
1.3.1 Haftalık okutulan ortalama yabancı dil ders saati	50	3,4	3,58	4,41	100%
1.3.2 Hazırlık sınıfı okutulan program sayısı	50	3	4	3	0%
Hedefe İlişkin Değerlendirmeler					
<p>İzleme döneminde hedefe ilişkin belirlenen 1 performans göstergesi yıl sonu hedeflenen değer üzerinde gerçekleşme gösterirken diğer performans göstergesi ise hedeflenen değer altında kalmıştır. Göstergelerin hedefe etkisi dikkate alınarak hesaplandığında hedef performansın yüzde 50 oranında gerçekleştiği görülmektedir.</p> <p>Performans göstergesi değerlerine ulaşmada öngörülemeyen bir maliyet artışı yaşanmamıştır.</p> <p>Yeterli sayıda akademik kadronun oluşturulmaması ve fiziki altyapıyı oluşturmak için kaynak yetersizliği bu performans göstergesinin sürdürülebilirliği açısından önemli risklerdir.</p> <p>Öğretim elemanı sayısının artırılması, fiziki yetersizliğin giderilmesi, yabancı dil çeşitliliğinin artırılmasına yönelik alınacak tedbirler ile hedef performansa ulaşılabilir.</p>					

AMASYA ÜNİVERSİTESİ 2020-2024 DÖNEMİ STRATEJİK PLAN DEĞERLENDİRME TABLOSU HEDEF 1.4					
Amaç 1	Öğrenci odaklı eğitim anlayışı çerçevesinde kalite ve akreditasyon çalışmaları yaparak nitelikli insan kaynağı yetiştirmek.				
Hedef 1.4	Uzaktan eğitimin kapasitesi geliştirilerek program, ders ve öğrenci sayısı 2024 yılına kadar %20 arttırılacaktır.				
Amacın İlgili Olduğu Program/Alt Program Adı	Yükseköğretim Programı/ Ön Lisans Eğitimi, Lisans Eğitimi ve Lisansüstü Eğitim				
Amacın İlgili Olduğu Alt Program Hedefi	Mesleki yeterlilik sahibi ve gelişime açık mezunlar				
Hedef 1.4 Performansı	100%				
Sorumlu Birim	Uzaktan Eğitim Uygulama ve Araştırma Merkezi				
Performans Göstergesi	Hedefe Etkisi (%)	Plan Dönemi Başlangıç Değeri* (A)	2023 Yılı Sonu Hedeflenen Değer (B)	2023 Yılı Sonu Gerçekleşme Değeri (C)	Performans (%) (C-A)/(B-A)
1.4.1 Uzaktan eğitimle verilen program sayısı	50	6	8	11	100%
1.4.2 Uzaktan eğitimle verilen ders sayısı	20	219	255	399	100%
1.4.3 Uzaktan eğitim alan/verilen öğrenci sayısı	30	1.321	1.533	5.318	100%
Hedefe İlişkin Değerlendirmeler					
<p>İzleme döneminde uzaktan eğitim ile verilen program sayısı yıl sonu hedeflenen değer üzerinde gerçekleşmiş olup, uzaktan eğitimle verilen ders sayısı ile uzaktan eğitim programına kayıtlı öğrenci sayısı yıl sonu hedeflenen değere ulaşamamıştır.</p> <p>Performans göstergesi değerlerinin hedefe etkisi dikkate alınarak hesaplama yapıldığında hedef 1.4 performansının yüzde 100 oranında gerçekleştiği görülmektedir. Uzaktan eğitim hizmeti veren üniversite sayısının artması, mevcut altyapının talebi karşılamaması, bu performans göstergesinin sürdürülebilirliği açısından karşılaşılabilecek risklerdir. Tercih edilme oranı yüksek programlar açılmalıdır. Programların tanıtımı yapılmalıdır.</p>					

AMASYA ÜNİVERSİTESİ 2020-2024 DÖNEMİ STRATEJİK PLAN DEĞERLENDİRME TABLOSU HEDEF 1.5

Amaç 1	Öğrenci odaklı eğitim anlayışı çerçevesinde kalite ve akreditasyon çalışmaları yaparak nitelikli insan kaynağı yetiştirmek.				
Hedef 1.5	Öğrencilere yönelik eğitime yardımcı hizmetlerin sayı ve niteliği 2024 yılına kadar %10 oranında arttırılacaktır.				
Amacın İlgili Olduğu Program/Alt Program Adı	Yükseköğretim Programı/ Ön Lisans Eğitimi, Lisans Eğitimi ve Lisansüstü Eğitim				
Amacın İlgili Olduğu Alt Program Hedefi	Mesleki yeterlilik sahibi ve gelişime açık mezunlar				
Hedef 1.5 Performansı	70%				
Sorumlu Birim	Sağlık Kültür ve Spor Daire Başkanlığı				
Performans Göstergesi	Hedefe Etkisi (%)	Plan Dönemi Başlangıç Değeri* (A)	2023 Yılsunu Hedeflenen Değer (B)	2023 Yılsunu Gerçekleşme Değeri (C)	Performans (%) (C-A)/(B-A)
1.5.1 Düzenlenen sportif faaliyetlerden yararlanan sporcu sayısı	30	1260	1360	50	0%
1.5.2 Düzenlenen kültürel etkinliklerin sayısı	40	113	122	130	100%
1.5.3 Öğrencilerin yemekhane hizmetlerinden yararlanma oranı	30	14,80	15,50	18,21	100%
Hedefe İlişkin Değerlendirmeler					
Hedefe ilişkin belirlenen performans göstergelerinin gerçekleşme değerleri yılsonu hedeflenen değere yaklaşmıştır. Ülkemizde yaşanan depremden dolayı 2023 yılı Bahar Dönemi eğitim-öğretimi uzaktan yapılmıştır. Düzenlenen sportif faaliyetlerden yararlanan sporcu sayısı uzaktan eğitimden dolayı düştüğü görülmektedir. Ayrılan kaynak miktarının yetersizliği, bölgenin konumu ve nüfusun azlığı nedeniyle sponsor desteği sağlamakta güçlük çekilmesi bu performans göstergesinin sürdürülebilirliği açısından önemli risklerdir. Kültürel etkinlikler için sponsor desteği sağlanması, etkinliklerin içeriği hakkında görüş ve önerilerin dikkate alınması hedefe ulaşmada alınacak tedbirler arasında düşünülebilir.					

AMASYA ÜNİVERSİTESİ 2020-2024 DÖNEMİ STRATEJİK PLAN DEĞERLENDİRME TABLOSU HEDEF 2.1

Amaç 2	Tüm değişkenlere uyum sağlayarak ulusal ve uluslararası standartlara uygun nitelikli araştırma faaliyetlerinin kapasitesini geliştirmek.				
Hedef 2.1	Ulusal ve uluslararası patent başvuru sayısı 2024 yılına kadar 5 olacaktır.				
Amacın İlgili Olduğu Program/Alt Program Adı	Yükseköğretim Programı/Öğretim Elemanlarına Sağlanan Burs ve Destekler				
Amacın İlgili Olduğu Alt Program Hedefi	Alanında yetkin, araştırmacı, bilgi üreten ve aktaran akademisyenler yetiştirilmesi				
Hedef 2.1 Performansı	60%				
Sorumlu Birim	Rektörlük				
Performans Göstergesi	Hedefe Etkisi (%)	Plan Dönemi Başlangıç Değeri* (A)	2023 Yılsunu Hedeflenen Değer (B)	2023 Yılsunu Gerçekleşme Değeri (C)	Performans (%) (C-A)/(B-A)
2.1.1 Patent başvuru sayısı	60	2	4	5	100%
2.1.2 Alınan patent sayısı	40	1	4	1	0%
Hedefe İlişkin Değerlendirmeler					
2.1 performansının yüzde 60 oranında gerçekleştiği görülmektedir. Performans gösterge değerlerine ulaşırken öngörülme maliyetler ortaya çıkmamıştır. Yeterli kaynak sağlanamaması performans göstergesine yetersizliği bu performans göstergesinin sürdürülebilirliği açısından önemli bir risktir. Patent çalışmaları yapmak için gerekli fiziki koşulların sağlanması, teşvik mekanizmaları geliştirilmesi gerekmektedir.					

AMASYA ÜNİVERSİTESİ 2020-2024 DÖNEMİ STRATEJİK PLAN DEĞERLENDİRME TABLOSU HEDEF 2.2

Amaç 2	Tüm değişkenlere uyum sağlayarak ulusal ve uluslararası standartlara uygun nitelikli araştırma faaliyetlerinin kapasitesini geliştirmek.				
Hedef 2.2	Lisansüstü tezlerin nitelik ve niceliği arttırılacaktır.				
Amacın İlgili Olduğu Program/Alt Program Adı	Yükseköğretim Programı/Öğretim Elemanlarına Sağlanan Burs ve Destekler				
Amacın İlgili Olduğu Alt Program Hedefi	Alanında yetkin, araştırmacı, bilgi üreten ve aktaran akademisyenler yetiştirilmesi				
Hedef 2.2 Performansı	42%				
Sorumlu Birim	Fen Bilimleri Enstitüsü				
Performans Göstergesi	Hedefe Etkisi (%)	Plan Dönemi Başlangıç Değeri* (A)	2023 Yılı Sonu Hedeflenen Değer (B)	2023 Yılı Sonu Gerçekleşme Değeri (C)	Performans (%) (C-A)/(B-A)
2.2.1 Öğretim üyesi başına düşen lisansüstü tez sayısı	40	0,67	0,8	0,74	54%
2.2.2 Bölgeye yönelik hazırlanan lisansüstü tez sayısı	20	12	17	5	0%
2.2.3 Lisansüstü tezlerden üretilen yayın, bildiri, poster sayısı	20	228	245	262	100%
2.2.4 Lisansüstü tezlerden üretilen yayınlara yapılan atıf sayısı	20	154	165	0	0%
Performans Göstergelerine İlişkin Değerlendirmeler					
Hedefe ilişkin belirlenen Performans gösterge değerleri hedeflenen düzeyin altında kalmış olup Hedef 2.2 performansının yüzde 42 oranında gerçekleştiği görülmektedir. Lisansüstü eğitim için başvuran öğrencilerin çeşitli nedenlerle (askerlik, sağlık sorunları vb.) programı tamamlayamamaları, paydaşlarla ilişkilerin yeterli seviyede olmaması, kentte araştırma kaynaklarına ulaşım zorluğu nedeniyle bilimsel niteliği düşük tezlerin ortaya çıkması, bölgedeki üniversitelere yatay geçişlerin çok olması bu performans göstergesinin sürdürülebilirliği açısından önemli risklerdir. Tez konularının belirlenmesinde sektörel öncelikler ve ihtiyaçların gözlemlenmesi gerekmektedir.					

AMASYA ÜNİVERSİTESİ 2020-2024 DÖNEMİ STRATEJİK PLAN DEĞERLENDİRME TABLOSU HEDEF 2.3

Amaç 2	Tüm değişkenlere uyum sağlayarak ulusal ve uluslararası standartlara uygun nitelikli araştırma faaliyetlerinin kapasitesini geliştirmek.				
Hedef 2.3	Bilimsel yayınlar ve atıf sayıları 2024 yılına kadar %20 arttırılacaktır.				
Amacın İlgili Olduğu Program/Alt Program Adı	Yükseköğretim Programı/Öğretim Elemanlarına Sağlanan Burs ve Destekler				
Amacın İlgili Olduğu Alt Program Hedefi	Alanında yetkin, araştırmacı, bilgi üreten ve aktaran akademisyenler yetiştirilmesi				
Hedef 2.3 Performansı	40%				
Sorumlu Birim	Rektörlük				
Performans Göstergesi	Hedefe Etkisi (%)	Plan Dönemi Başlangıç Değeri* (A)	2023 Yılı Sonu Hedeflenen Değer (B)	2023 Yılı Sonu Gerçekleşme Değeri (C)	Performans (%) (C-A)/(B-A)
2.3.1 Bilimsel yayın sayısı	20	799	927	1.279	100%
2.3.2 Öğretim üyesi başına düşen indeksli dergilerde yapılan yayın sayısı	20	1,17	1,38	0,58	0%
2.3.3 Öğretim üyesi başına düşen ulusal hakemli dergilerdeki atıf sayısı	20	8,77	10,11	1,71	0%
2.3.4 Öğretim üyesi başına düşen indeksli dergilerde yapılan toplam atıf sayısı	20	7,31	8,35	6,9	0%
2.3.5 Öğretim üyeleri tarafından yapılan toplam sebatik yayın sayısı	20	17	19	43	100%
Performans Göstergelerine İlişkin Değerlendirmeler					
İzleme dönemi itibarıyla hedef 2.3 performansının yüzde 40 oranında gerçekleştiği görülmektedir. Bilimsel yayın sayısı, ve sebatik yayın sayısı yıl sonu hedeflenen değer üzerinde gerçekleşirken hedefe ilişkin belirlenen diğer performans gösterge değerleri yıl sonu hedeflenen değer altında kalmıştır. Bilimsel araştırmaya ayrılan kaynakların yetersizliği ve akademik personelde meydana gelebilecek motivasyon düşüklüğü bu performans göstergesinin sürdürülebilirliği açısından önemli risklerdir. Hedeflenen değere ulaşılabilmesi için öğretim üyelerinin teşvik edilmesi, araştırma kaynaklarının geliştirilmesi gerekmektedir.					

AMASYA ÜNİVERSİTESİ 2020-2024 DÖNEMİ STRATEJİK PLAN DEĞERLENDİRME TABLOSU HEDEF 2.4

Amaç 2	Tüm değişkenlere uyum sağlayarak ulusal ve uluslararası standartlara uygun nitelikli araştırma faaliyetlerinin kapasitesini geliştirmek.				
Hedef 2.4	Araştırma projeleri 2024 yılına kadar %20 oranında arttırılacaktır.				
Amacın İlgili Olduğu Program/Alt Program Adı	Yükseköğretim Programı/Öğretim Elemanlarına Sağlanan Burs ve Destekler				
Amacın İlgili Olduğu Alt Program Hedefi	Alanında yetkin, araştırmacı, bilgi üreten ve aktaran akademisyenler yetiştirilmesi				
Hedef 2.4 Performansı	86%				
Sorumlu Birim	BAP Koordinasyon Birimi				
Performans Göstergesi	Hedefe Etkisi (%)	Plan Dönemi Başlangıç Değeri* (A)	2023 Yılı Sonu Hedeflenen Değer (B)	2023 Yılı Sonu Gerçekleşme Değeri (C)	Performans (%) (C-A)/(B-A)
2.4.1 Kamu Finansmanlı Araştırma Projesi sayısı	20	505	585	570	81%
2.4.2 Uluslararası Destekli Proje Sayısı	20	8	10	21	100%
2.4.3 Tamamlanan Bilimsel Araştırma Projesi Sayısı	20	351	403	529	100%
2.4.4 Üniversite Tarafından Bilimsel Araştırma Projelerine Sağlanan Destek Miktarı	20	14.090.000	16.346.000	16.608.012	100%
2.4.5 AR-GE Projesi Sayısı	20	0	2	1	50%
Hedefe İlişkin Değerlendirmeler					
Hedefe ilişkin belirlenen performans göstergesinde yıl sonu gerçekleşme değerleri yıl sonu hedeflenen değere ulaşırken, izleme döneminde AR-GE Projesi gerçekleştirilmemiştir. Performans gösterge değerlerinin hedefe etkisi dikkate alınarak hesaplama yapıldığında hedef performansın yüzde 86 oranında gerçekleştiği görülmektedir. Performans göstergelerinin sürdürülebilirliği açısından döner sermaye gelirlerinin beklenen oranda artmaması, ulusal ve uluslararası düzeyde araştırma projelerine ayrılan kaynağın azalması bu performans göstergesinin sürdürülebilirliği açısından önemli risklerdir.Hedef performansa ulaşılabilmesi için AR-GE Projelerinin teşvik edilmesi ve kaynak ihtiyacının giderilmesi gerekmektedir.					

AMASYA ÜNİVERSİTESİ 2020-2024 DÖNEMİ STRATEJİK PLAN DEĞERLENDİRME TABLOSU HEDEF 3.1

Amaç 3	Üniversitemizde girişimcilik kültürünün geliştirilmesi ve yaygınlaştırılmasını sağlamak.				
Hedef 3.1	Öğrencilerin girişimcilik yönünü geliştirmek için yapılan çalışmalar 2024 yılına kadar %20 oranında arttırılacaktır.				
Amacın İlgili Olduğu Program/Alt Program Adı	Araştırma, Geliştirme ve Yenilik/Yükseköğretimde Bilimsel Araştırma ve Geliştirme				
Amacın İlgili Olduğu Alt Program Hedefi	Yükseköğretimde inovasyon amaçlı bilimsel çalışmaların arttırılması				
Hedef 3.1 Performansı	25%				
Sorumlu Birim	Öğrenci İşleri Daire Başkanlığı				
Performans Göstergesi	Hedefe Etkisi (%)	Plan Dönemi Başlangıç Değeri* (A)	2023 Yılı Sonu Hedeflenen Değer (B)	2023 Yılı Sonu Gerçekleşme Değeri (C)	Performans (%) (C-A)/(B-A)
3.1.1 Yenilikçilik ve girişimcilik temalı ders ve konferans sayısı	25	23	27	12	0%
3.1.2 Girişimcilik sertifikası alan öğrenci sayısı	25	798	990	1.099	100%
3.1.3 Staj ve işyeri eğitimi imkânı sağlanan öğrenci sayısı	25	12.410	14.394	5.149	0%
3.1.4 Girişimcilik amaçlı gezi sayısı	25	32	37	18	0%
Hedefe İlişkin Değerlendirmeler					
Hedefe ilişkin belirlenen performans göstergelerinin hedefe etkisi dikkate alınarak hesaplama yapıldığında hedef 3.1 performansının yüzde 25 oranında gerçekleştiği görülmektedir. Gerçekleşen performans gösterge değeri hedeflenenin altında gerçekleşmiştir. Yıllar itibarıyla gerçekleşmesi öngörülen hedef ve göstergelere ilişkin güncelleme ihtiyacı duyulmamıştır.Performans gösterge değerlerine ulaşmada öngörülemeyen bir maliyet artışı yaşanmamıştır.Sertifika programlarına yeterince rağbet olmaması ve yeterli kaynak sağlanamaması başlıca riskler olarak belirlenmiş ancak sürdürülebilirliğe etkisi olmamıştır. Öğrencilerin girişimcilik yönünü geliştirecek konferans, eğitim ve sertifika programları ile staj ve işyeri imkanlarının artırılmasına yönelik çalışmalar yürütülmelidir. Girişimcilik faaliyetlerinin özendirilerek öğrencilerin katılımının sağlanması gerekmektedir.					

AMASYA ÜNİVERSİTESİ 2020-2024 DÖNEMİ STRATEJİK PLAN DEĞERLENDİRME TABLOSU HEDEF 3.2

Amaç 3	Üniversitemizde girişimcilik kültürünün geliştirilmesi ve yaygınlaştırılmasını sağlamak.				
Hedef 3.2	Girişimcilik kapsamında ticarileşen proje sayısı artırılarak elde edilen gelirler 2024 yılına kadar %10 oranında arttırılacaktır.				
Amacın İlgili Olduğu Program/Alt Program Adı	Araştırma, Geliştirme ve Yenilik/Yükseköğretimde Bilimsel Araştırma ve Geliştirme				
Amacın İlgili Olduğu Alt Program Hedefi	Yükseköğretimde inovasyon amaçlı bilimsel çalışmaların arttırılması				
Hedef 3.2 Performansı	65%				
Sorumlu Birim	Döner Sermaye İşletme Müdürlüğü				
Performans Göstergesi	Hedefe Etkisi (%)	Plan Dönemi Başlangıç Değeri* (A)	2023 Yılsunu Hedeflenen Değer (B)	2023 Yılsunu Gerçekleşme Değeri (C)	Performans (%) (C-A)/(B-A)
3.2.1 Girişimcilik kapsamında elde edilen gelir miktarı	60	₺ 1.033.000,00	₺ 1.116.000,00	₺ 4.375.116,67	100%
3.2.2 Ticarileşen proje sayısı	40	2	10	3	13%
Hedefe İlişkin Değerlendirmeler					
Performans göstergelerinin hedefe etkisi göz önünde bulundurularak hesaplama yapıldığında hedef 3.2 performansının yüzde 65 oranında gerçekleştiği görülmektedir. Performans gösterge değerlerine ulaşmada öngörülemeyen bir maliyet artışı yaşanmamıştır. Motivasyon eksikliği ve kurumun girişimcilik hakkında tecrübe eksikliği bulunması başlıca riskler olarak belirlenmiş ancak sürdürülebilirliğe etkisi olmamıştır.Laboratuvarların kullanımı daha etkin hale getirilecektir. Akademisyenler girişimciliğin gelişmesine katkıda bulunacak projeler üretilmesi için teşvik edilecektir.					

AMASYA ÜNİVERSİTESİ 2020-2024 DÖNEMİ STRATEJİK PLAN DEĞERLENDİRME TABLOSU HEDEF 4.1

Amaç 4	Kurumsal kültürü ve kurumsal sürdürülebilirliği Üniversitenin tüm süreçlerinde geliştirmek/güçlendirmek.				
Hedef 4.1	Kalite güvence sisteminin geliştirilmesine ve kalite kültürünün yaygınlaşmasına ilişkin iyileştirmeler 2024 yılına kadar %15 oranında arttırılacaktır.				
Amacın İlgili Olduğu Program/Alt Program Adı	Yönetim ve Destek Programı				
Amacın İlgili Olduğu Alt Program Hedefi	-				
Hedef 4.1 Performansı	56%				
Sorumlu Birim	Kalite Komisyonu Başkanlığı				
Performans Göstergesi	Hedefe Etkisi (%)	Plan Dönemi Başlangıç Değeri* (A)	2023 Yılsunu Hedeflenen Değer (B)	2023 Yılsunu Gerçekleşme Değeri (C)	Performans (%) (C-A)/(B-A)
4.1.1 Düzenlenen iç paydaş anketi sayısı	25	33	37	34	25%
4.1.2 Düzenlenen dış paydaş anketi sayısı	25	33	37	4	0%
4.1.3 Kuruma özgü kalite odaklı komisyon sayısı	25	36	40	224	100%
4.1.4 Kalite Komisyonunun toplantı sayısı	25	5	6	6	100%
Hedefe İlişkin Değerlendirmeler					
Hedefe ilişkin belirlenen 4 performans gösterge değerlerinden 2 tanesinde hedeflenen değerlere ulaşıırken, diğer 2 performans gösterge değeri hedeflenen değer altında kalmıştır. Performans gösterge değerlerini hedefe etkisi dikkate alınarak hesaplama yapıldığında hedef performansın yüzde 56 oranında gerçekleştiği görülmektedir. Kurumda kalite kültürünün yeterince yerleşmemiş olması ve teknik yetersizlikler başlıca riskler olarak belirlenmiştir. Hedef performansa ulaşabilmek için kalite yönetim süreçlerinin geliştirilmesi, çalışmalara tüm paydaşların katılımının sağlanması, eğitim programları düzenlenmesi gerekmektedir.					

AMASYA ÜNİVERSİTESİ 2020-2024 DÖNEMİ STRATEJİK PLAN DEĞERLENDİRME TABLOSU HEDEF 4.2

Amaç 4	Kurumsal kültürü ve kurumsal sürdürülebilirliği Üniversitenin tüm süreçlerinde geliştirmek/güçlendirmek.				
Hedef 4.2	İç kontrol sisteminin kurumsallaşması sağlanacaktır.				
Amacın İlgili Olduğu Program/Alt Program Adı	Yönetim ve Destek Programı				
Amacın İlgili Olduğu Alt Program Hedefi	-				
Hedef 4.2 Performansı	100%				
Sorumlu Birim	Strateji Geliştirme Daire Başkanlığı				
Performans Göstergesi	Hedefe Etkisi (%)	Plan Dönemi Başlangıç Değeri* (A)	2023 Yılı Sonu Hedeflenen Değer (B)	2023 Yılı Sonu Gerçekleşme Değeri (C)	Performans (%) (C-A)/(B-A)
4.2.1 İç kontrol kapsamında düzenlenen eğitim sayısı	30	13	20	24	100%
4.2.2 İç kontrol kapsamında düzenlenen toplantı sayısı	30	42	50	53	100%
4.2.3 Eylem planı ile belirlenen eylemlerin gerçekleştirme sayısı	40	37	46	91	100%
Hedefe İlişkin Değerlendirmeler					
Performans göstergesi yıl sonu gerçekleşme değerleri yıl sonu hedeflenen değerlerin üzerinde gerçekleşmiş olup Hedef 4.2 Performansının sağlandığı görülmektedir. Performans gösterge değerlerine ulaşırken öngörülme maliyetler ortaya çıkmamıştır. Bilişim altyapısının zayıf olması ve iç kontrol sisteminin personel tarafından yeterince sahiplenilmemesi bu performans göstergesinin sürdürülebilirliği açısından önemli risklerdir.İç kontrol standartlarına uyum kapsamında birim toplantılarının gerçekleştirilmesi,eylemlerin gerçekleşmesi adına gerekli çalışmaların etkin bir şekilde yürütülmesi sağlanmalıdır. İç kontrol faaliyetlerinin izlenmesi ve gereken güncellemelerin yapılması sistemin gelişimi ve etkinliği açısından önemlidir.					

AMASYA ÜNİVERSİTESİ 2020-2024 DÖNEMİ STRATEJİK PLAN DEĞERLENDİRME TABLOSU HEDEF 4.3

Amaç 4	Kurumsal kültürü ve kurumsal sürdürülebilirliği Üniversitenin tüm süreçlerinde geliştirmek/güçlendirmek.				
Hedef 4.3	Güçlü bir ağ altyapısı oluşturularak 2024 yılına kadar kapsamlı bir yönetim bilgi sistemi geliştirilecektir.				
Amacın İlgili Olduğu Program/Alt Program Adı	Yönetim ve Destek Programı				
Amacın İlgili Olduğu Alt Program Hedefi	-				
Hedef 4.3 Performansı	100%				
Sorumlu Birim	Bilgi İşlem Daire Başkanlığı				
Performans Göstergesi	Hedefe Etkisi (%)	Plan Dönemi Başlangıç Değeri* (A)	2023 Yılı Sonu Hedeflenen Değer (B)	2023 Yılı Sonu Gerçekleşme Değeri (C)	Performans (%) (C-A)/(B-A)
4.3.1 Güncellenen kablolu kablosuz ağ alt yapısı sayısı	30	46	126	192	100%
4.3.2 Güncellenen sistemde kullanılan sunucu ve güvenlik cihazlarının sayısı	40	9	17	45	100%
4.3.3 Bilişim ve bilgi sistemi entegrasyonu sayısı	15	5	13	25	100%
4.3.4 Sistemde kullanılan yazılım ve donanım güncelleme sayısı	15	8	37	40	100%
Performans Göstergelerine İlişkin Değerlendirmeler					
Performans göstergesi yıl sonu gerçekleşme değerleri yıl sonu hedeflenen değerlerin üzerinde gerçekleşmiş olup Hedef 4.3 Performansının sağlandığı görülmektedir.Yıllar itibarıyla gerçekleşmesi öngörülen hedef ve göstergelere ilişkin değişiklik ihtiyacı duyulmamaktadır.Performans gösterge değerlerine ulaşmada öngörülemez bir maliyet artışı yaşanmamıştır.Teknik personel ve altyapı yetersizliği ve kaynak yetersizliği başlıca riskler olarak belirlenmiş ancak sürdürülebilirliğe etkisi olmamıştır.					

AMASYA ÜNİVERSİTESİ 2020-2024 DÖNEMİ STRATEJİK PLAN DEĞERLENDİRME TABLOSU HEDEF 4.4

Amaç 4	Kurumsal kültürü ve kurumsal sürdürülebilirliği Üniversitenin tüm süreçlerinde geliştirmek/güçlendirmek.				
Hedef 4.4	Mevcut ve yeni açılacak yerleşkelerin altyapısı ve fiziksel olanakları 2024 yılına kadar iyileştirilecektir.				
Amacın İlgili Olduğu Program/Alt Program Adı	Yönetim ve Destek Programı				
Amacın İlgili Olduğu Alt Program Hedefi	-				
Hedef 4.4 Performansı	40%				
Sorumlu Birim	Yapı İşleri ve Teknik Daire Başkanlığı				
Performans Göstergesi	Hedefe Etkisi (%)	Plan Dönemi Başlangıç Değeri* (A)	2023 Yılsonu Hedeflenen Değer (B)	2023 Yılsonu Gerçekleşme Değeri (C)	Performans (%) (C-A)/(B-A)
4.4.1 Altyapı çalışmalarına ilişkin gerçekleştirilen proje sayısı	20	1	4	28	100%
4.4.2 Sağlık Bilimleri Fakültesi ve Sabuncuoğlu Şerefeddin Sağlık Hizmetleri Meslek Yüksekokulu inşaatının tamamlanma oranı	20	0	100	0	0%
4.4.3 Yeni yapılan ve üstü kapatılan spor tesisi sayısı	20	0	5	0	0%
4.4.4 Merkezi Mutfak inşaatının tamamlanma oranı	20	0	100	0	0%
4.4.5 Merkezi Kütüphane inşaatının tamamlanma oranı	20	0	100	100	100%
Performans Göstergelerine İlişkin Değerlendirmeler					
İzleme döneminde altyapı çalışmalarına ilişkin 28 proje gerçekleştirilirken , merkez kütüphane inşaatı tamamlanmıştır. Hedefe ilişkin belirlenen Sağlık Bilimleri Fakültesi ve Sabuncuoğlu Şerefeddin Sağlık Hizmetleri Meslek Yüksekokulu inşaatı, spor tesislerinin yapılması/üstünün kapatılması, Merkez Mutfak inşaatı yatırımlarda tasarrufa gidilmesi nedeniyle yatırım programına alınmamıştır ve performans göstergelere hedeflenen değerine ulaşamamıştır. Performans göstergelerinin hedefe etkisi hesaplandığında hedef 4.4 performansının yüzde 40 oranında gerçekleştiği görülmektedir.					

AMASYA ÜNİVERSİTESİ 2020-2024 DÖNEMİ STRATEJİK PLAN DEĞERLENDİRME TABLOSU HEDEF 4.5

Amaç 4	Kurumsal kültürü ve kurumsal sürdürülebilirliği Üniversitenin tüm süreçlerinde geliştirmek/güçlendirmek.				
Hedef 4.5	Mezunlarla iletişim artırılarak mezun bilgi sistemine kayıtlı öğrenci sayısı 2024'e kadar %10 oranında arttırılacaktır.				
Amacın İlgili Olduğu Program/Alt Program Adı	Yönetim ve Destek Programı				
Amacın İlgili Olduğu Alt Program Hedefi	-				
Hedef 4.5 Performansı	83%				
Sorumlu Birim	Öğrenci İşleri Daire Başkanlığı				
Performans Göstergesi	Hedefe Etkisi (%)	Plan Dönemi Başlangıç Değeri* (A)	2023 Yılsonu Hedeflenen Değer (B)	2023 Yılsonu Gerçekleşme Değeri (C)	Performans (%) (C-A)/(B-A)
4.5.1 Mezun Bilgi Sistemine kayıtlı mezun sayısı	50	380	405	7.430	100%
4.5.2 Mezun Bilgi Sistemine kayıtlı mezun sayısının bir önceki yıla oranı	50	3	1,04	1,70	66%
Performans Göstergelerine İlişkin Değerlendirmeler					
Performans gösterge değerlerinin hedefe etkisi dikkate alınarak hesaplama yapıldığında hedef performansın yüzde 83 oranında gerçekleştiği görülmektedir. Plan başlangıç dönemine göre Mezun Bilgi Sistemi geliştirilmiş ve mezunlara ulaşma konusunda öngörülenin üzerinde bir ilerleme sağlamıştır. Performans gösterge değerlerine ulaşılırken öngörülmeven herhangi bir maliyetle karşılaşmamıştır. Mezunların bilgi sistemine kaydolmakta isteksiz olması ve Yeterli sayıda mezuna ulaşamamak bu performans göstergesinin sürdürülebilirliği açısından karşılaşılabilecek risktir.Hedef performansa ulaşabilmek için Mezun Bilgi Sisteminin etkinliğinin artırılmasına yönelik çalışmalar yürütülmelidir.					

AMASYA ÜNİVERSİTESİ 2020-2024 DÖNEMİ STRATEJİK PLAN DEĞERLENDİRME TABLOSU HEDEF 5.1					
Amaç 5	Paydaşlarla işbirliği içerisinde Üniversitemizin toplumsal katkı sağlamaya yönelik faaliyetlerini artırmak.				
Hedef 5.1	Engellilere ve diğer dezavantajlı bireylere yönelik iyileştirmeler 2024 yılına kadar %10 oranında arttırılacaktır.				
Amacın İlgili Olduğu Program/Alt Program Adı	Yönetim ve Destek Programı				
Amacın İlgili Olduğu Alt Program Hedefi	-				
Hedef 5.1 Performansı	70%				
Sorumlu Birim	Yapı İşleri ve Teknik Daire Başkanlığı				
Performans Göstergesi	Hedefe Etkisi (%)	Plan Dönemi Başlangıç Değeri* (A)	2023 Yılı Sonu Hedeflenen Değer (B)	2023 Yılı Sonu Gerçekleşme Değeri (C)	Performans (%) (C-A)/(B-A)
5.1.1 Engellilere ve diğer dezavantajlı bireylere yönelik ayrılan kaynak miktarı	30	₺ 500.000	₺ 540.000	238.848 ₺	0%
5.1.2 Engelli dostu bina sayısı	20	38	41	43	100%
5.1.3 Engellilere ve diğer dezavantajlı bireylere yönelik yapılan proje, eğitim, seminer ve konferans sayısı	20	2	10	15	100%
5.1.4 Engellilere yönelik eğitim-öğretim materyal sayısı	30	5	9	28	100%
Performans Göstergelerine İlişkin Değerlendirmeler					
Performans gösterge değerlerinin hedefe etkisi dikkate alınarak hesaplama yapıldığında hedef performansın yüzde 70 oranında gerçekleştiği görülmektedir.Engellilere ve diğer dezavantajlı bireylere yönelik ayrılan kaynak miktarı performans göstergesi yıl sonu hedeflenen değer altında kalmıştır. İzleme döneminde yeni binalar engelli bireylerin kullanabilecekleri özellikte tasarlanırken, eski binalar erişilebilirlik mevzuatı dikkate alınarak yeniden yapılandırılmış; performans gösterge değeri yıl sonu hedeflenen değer üzerinde gerçekleşmiştir. Performans gösterge değerlerine ulaşırken öngörülme maliyetler ortaya çıkmamıştır.Ayrılan kaynak miktarının yetersizlik bu performans göstergesinin sürdürülebilirliği açısından önemli bir risktir. Hedef performansa ulaşmak için engellilere yönelik yürütülen sosyal etkinlikler ve projelerin sayısı ve niteliğinin artırılması, engellilere yönelik erişim imkanlarının artırılması,engellilere yönelik rehabilitasyon hizmetlerinin devamlılığının sağlanması gerekmektedir.					

AMASYA ÜNİVERSİTESİ 2020-2024 DÖNEMİ STRATEJİK PLAN DEĞERLENDİRME TABLOSU HEDEF 5.2					
Amaç 5	Paydaşlarla işbirliği içerisinde Üniversitemizin toplumsal katkı sağlamaya yönelik faaliyetlerini artırmak.				
Hedef 5.2	Kentin tarihi, kültürel özelliklerinin tanıtımı ve geliştirilmesi için paydaşlarla birlikte her yıl 4 adet faaliyet yapılacaktır.				
Amacın İlgili Olduğu Program/Alt Program Adı	Hayat Boyu Öğrenme/Yükseköğretim Kurumları Sürekli Eğitim Faaliyetleri				
Amacın İlgili Olduğu Alt Program Hedefi	Toplumun tüm kesimlerine ihtiyaç duyduğu alanlarda eğitimler verilmesi, kamu kurum ve kuruluşları, özel sektör ve uluslararası kuruluşlarla işbirliğinin gelişmesine katkıda bulunulması				
Hedef 5.2 Performansı	100%				
Sorumlu Birim	Rektörlük				
Performans Göstergesi	Hedefe Etkisi (%)	Plan Dönemi Başlangıç Değeri* (A)	2023 Yılı Sonu Hedeflenen Değer (B)	2023 Yılı Sonu Gerçekleşme Değeri (C)	Performans (%) (C-A)/(B-A)
5.2.1 Kenti tanıtıcı etkinlik sayısı	100	4	16	18	100%
Hedefe İlişkin Değerlendirmeler					
Bu performans göstergesinde yıl sonu gerçekleşmesi hedeflenen düzeye ulaşmıştır.Hedef 5.2 performansı sağlanmış olup, öngörülme herhangi bir maliyetle karşılaşmamıştır.Paydaşların tanıtım faaliyetlerine katılımının sağlanamaması, konaklama imkanlarındaki kısıtlılık, bu performans göstergesinin sürdürülebilirliği açısından önemli risklerdir. Kentin tanıtımına yönelik broşürlerin düzenlenmesi, faaliyetlerin paydaşlara etkin kanallar aracılığıyla duyurulması hedef performansın sağlanmasında etkili yollardır.					

AMASYA ÜNİVERSİTESİ 2020-2024 DÖNEMİ STRATEJİK PLAN DEĞERLENDİRME TABLOSU HEDEF 5.3

Amaç 5	Paydaşlarla işbirliği içerisinde Üniversitemizin toplumsal katkı sağlamaya yönelik faaliyetlerini artırmak.				
Hedef 5.3	Üniversite kaynaklarının toplumsal katkıya dönüşmesi için yapılan çalışmalar %10 oranında arttırılacaktır.				
Amacın İlgili Olduğu Program/Alt Program Adı	Hayat Boyu Öğrenme/Yükseköğretim Kurumları Sürekli Eğitim Faaliyetleri				
Amacın İlgili Olduğu Alt Program Hedefi	Toplumun tüm kesimlerine ihtiyaç duyduğu alanlarda eğitimler verilmesi, kamu kurum ve kuruluşları, özel sektör ve uluslararası kuruluşlarla işbirliğinin gelişmesine katkıda bulunulması				
Hedef 5.3 Performansı	60%				
Sorumlu Birim	Rektörlük				
Performans Göstergesi	Hedefe Etkisi (%)	Plan Dönemi Başlangıç Değeri* (A)	2023 Yılsonu Hedeflenen Değer (B)	2023 Yılsonu Gerçekleşme Değeri (C)	Performans (%) (C-A)/(B-A)
5.3.1 Topluma katkı amaçlı düzenlenen etkinlik sayısı	20	123	133	275	100%
5.3.2 Sosyal Sorumluluk Projesi sayısı	20	12	14	18	100%
5.3.3 Üniversite tesislerinden yararlanan kişi sayısı	20	13283	14343	4400	0%
5.3.4 Üniversitemizde düzenlenen bilimsel etkinlik sayısı	20	26	28	56	100%
5.3.5 Çocuk Kütüphanesinden yararlanan kişi sayısı	20	4.618	4.986	0	0%
Hedefe İlişkin Değerlendirmeler					
<p>İzleme döneminde topluma katkı amaçlı düzenlenen etkinlik sayısı ile düzenlenen bilimsel etkinlik sayısında hedeflenen değer üzerinde gerçekleşme görülmüştür. Üniversitemiz tesislerinden yararlanan kişi sayısı ise yılsonu hedeflenen değer in altında kalmıştır. Hedefe ilişkin belirlenen performans gösterge değerlerinin hedefe etkisi dikkate alınarak hesaplama yapıldığında hedef 5.3 performansının yüzde 60 oranında gerçekleştiği görülmektedir. Performans gösterge değerlerine ulaşılırken öngörülme yen herhangi bir maliyetle karşılaşılmasıdır. Mali kaynak yetersizliği, dünyada yaşanan değişimler bu performans göstergesinin sürdürülebilirliği açısından önemli bir risktir. Hedef performansın sağlanabilmesi için paydaşlarla ilişkilerin güçlendirilmesi, üniversite tesislerinin tanıtımının yapılarak kullanıcı sayısının artırılması, sosyal sorumluluk projelerinin çeşitli ödül mekanizmaları ile teşvik edilmesine yönelik çalışmalar yürütülmelidir.</p>					

IV-KURUMSAL KABİLİYET VE KAPASİTENİN DEĞERLENDİRİLMESİ

Stratejik Planda Öngörülemeyen Kurumsal Kapasite İhtiyaçları

Kamu harcamalarında tasarrufa gidilmesi sebebiyle yaşanan mali kaynak yetersizliği nedeniyle bazı hedef ve göstergelerimizde hedeflenen düzeyden sapmalar meydana gelmiştir.

Stratejik planda hedeflenen bazı değerlere ulaşmak için gerekli olan, özellikle yetkin teknik personel sayısındaki yetersizlik, sapmaların bir diğer nedenidir. Bu sebeple personelin niteliğinin ve niceliğinin artırılması gerekmektedir.

A-ÜSTÜNLÜKLER

- Üniversitenin şeffaf, paylaşımcı, katılımcı, gelişime ve değişime açık bir yönetim anlayışını benimsemiş olması
- Üniversitenin huzurlu ve güvenli bir ortama sahip olması
- Genç ve dinamik, gelişime açık, özverili akademik ve idari kadroya sahip olunması
- Öğrenci memnuniyetinin yüksek olması
- Çalışanların paylaşımcı ve özverili olması
- Üniversitenin diğer kurum ve kuruluşlarla işbirliğine açık olması
- Mevcut eğitim öğretim programlarının toplumun ihtiyaçlarıyla uyumlu olması
- Uzaktan Eğitim Uygulama ve Araştırma Merkezinin bulunması
- AB, TÜBİTAK ve BAP tarafından desteklenen proje sayısı ile destek miktarının artması
- Üniversite birimleri arasında işbirliğinin güçlü olması
- Öğrencilere yönelik sağlık, kültür ve spor hizmetlerinin artması
- Eğitim, araştırma ve geliştirme faaliyetlerine daha fazla kaynak ayrılması
- Yabancı uyruklu öğrenci sayısının artması
- Üniversite -sanayi işbirliğinin güçlü olması
- Hizmet içi eğitim çalışmalarının artması

B-ZAYIFLIKLAR

- Teknik kadro ve teknik donanım eksikliği
- Yabancı dil eğitimine olan eğilimin azlığı ve profesyonel yeterliliklere henüz ulaşamamış olması
- Merkez dışında sosyal altyapı ve kültürel imkanlardaki yetersizlikler
- Üniversite yayını olan kitapların ve uluslararası nitelikteki yayın sayısının istenilen düzeyde olmaması ve patent çalışmalarının eksikliği
- Merkez kampüslerin dağınık konuşlanmasının sosyal faaliyetlerden yararlanma olanağını kısıtlaması
- Üniversitemiz konuklarının ve personelinin hizmetine açık sosyal tesislerin yetersizliği

C-DEĞERLENDİRME

Değişen ve değiştiren Üniversite yapısı ile örtüşen değerlerimiz; akademik ve bilimsel özgürlük, toplumsal yararlılık, çağdaşlık, yenilikçilik ve yaratıcılık, katılımcılık, güvenilirlik, şeffaflık hizmet ve kalite anlayışı çerçevesinde oluşturulmuştur. Bu kapsamda temel değerlerimizi şu şekilde sıralayabiliriz;

- ✓ İdari çalışmaların liyakat ve başarısına önem vermek,
- ✓ Evrensel değerlere ve insan haklarına saygılı olmak,
- ✓ Etik anlayışa sahip olmak,
- ✓ Gelişime açık bir yönetim politikası izlemek,
- ✓ Kaynakları etkin kullanmak,
- ✓ Özgürlük ile disiplini birlikte gözetmek,
- ✓ Kurumsal iletişime açık olmak,
- ✓ Teknolojik gelişmelere açık olmak ve süreklilik.

Üniversitemizin zayıf yönlerine baktığımızda çoğunlukla arka planında gelişmekte olan bir Üniversite olmasından kaynaklanan eksikliklerin yer aldığı gözlenmektedir. Ayrıca bulunduğu coğrafi konum da bu noktada belirleyici bir etken olmaktadır. Üstünlüklerimiz ise temel değerlerimizden esin almaktadır. Gelişmekte olan üniversite olmamız bir taraftan deneyim noktasında zayıf yön olarak değerlendirilirken, diğer taraftan genç ve dinamik bir Üniversite ve yönetim anlayışı en önemli üstünlüklerden birini oluşturmaktadır. Zira gelişime ve değişime açık yapı, özverili çalışma, Üniversitemizin eğitim-öğretim alanında önde gelen, bilimsel açıdan yetkin ve söz sahibi bir eğitim kurumu olmasını sağlayacaktır.

V-ÖNERİ VE TEDBİRLER

Türkiye Cumhuriyeti'nin çağdaşlaşma projesinin başta gelen amaçlarından biri de, üniversite eğitimini yurt sathına yaymaktır. Eğitimin amacı ise gençlerin ilgi, istek ve yetenekleri de dikkate alınarak, düşünme, algılama, araştırma ve problem çözme yeteneği ve kişisel sorumluluk duygusu gelişmiş, yeni fikirlere açık, kültürel değerleri benimsemiş, demokratik tavırlar gösterebilen ve beceri düzeyi yüksek insan gücünün yetiştirilmesini sağlamaktır.

Unutulmamalıdır ki; eğitim öğrenciye saygıyla başlar ve öğrenci eğitimin can damarıdır. Bu düşünceden yola çıkarak;

- ❖ Bir eğitim kurumu olarak, üniversite bütçelerinde hazine yardımlarından karşılanacak ödenekler belirlenirken, üniversitelerin gerçek ihtiyaçlarının göz önünde bulundurulması, üniversiteler için ön görülen hazine yardımının gerçek ihtiyaca göre belirlenmesi, eğitim-öğretim, araştırma ve diğer hizmetlerinin zamanında yerine getirilmesini ve istenilen düzeye ulaşılmasını sağlayacaktır.
- ❖ Kaynakların etkin, verimli, şeffaf ve zamanında kullanımının sağlanması için personel açığının yanı sıra, bilişim teknolojisinin güçlendirilmesi gerekmektedir.
- ❖ Bilişim teknolojisinden üst düzeyde yararlanarak Üniversitemiz olanaklarının etkin, verimli, sürekli ve şeffaf bir şekilde kullanımını sağlayıp çalışanların memnuniyetini artırmak başlıca ilkemizi oluşturmaktadır.
- ❖ Son olarak Üniversitemiz için en temel unsur olan yeterli bütçe ödeneklerinin sağlanmasının Üniversitemizin kalitesini ve rekabet gücünü artıracığı kuşkusuz bir gerçektir.

EK-1 : MALİ HİZMETLER BİRİM YÖNETİCİSİNİN BEYANI

Malî hizmetler birim yöneticisi olarak yetkim dâhilinde;

İç kontrol sisteminin Amasya Üniversitesi'nde oluşturulması, uygulanması ve geliştirilmesi çalışmalarında gerekli koordinasyonun sağlandığını, eğitim ve rehberlik hizmeti verildiğini, faaliyetlerin malî yönetim ve kontrol mevzuatı ve diğer mevzuata uygun olarak yürütüldüğünü, kamu kaynaklarının etkili, ekonomik ve verimli bir şekilde kullanılmasını temin etmek üzere iç kontrol süreçlerinin işletildiğini, uygulama sonuçlarının izlendiğini ve gerekli tedbirlerin alınması için düşünce ve önerilerimin zamanında üst yöneticiye raporlandığını beyan ederim.

Malî kanunlarla ilgili diğer mevzuatın uygulanması konusunda üst yöneticiye ve harcama yetkililerine gerekli bilgileri sağladığımı ve danışmanlık faaliyetinde bulunduğumu bildiririm.

Bu Raporunun "III/A- Malî Bilgiler" bölümünde yer alan bilgilerin güvenilir, tam ve doğru olduğunu teyit ederim.

(AMASYA-ŞUBAT 2024)

Abdullah ATLI
Strateji Geliştirme Daire Başkanı



EK-2 : İÇ KONTROL GÜVENCE BEYANI

Üst yönetici olarak görev ve yetkilerim çerçevesinde Amasya Üniversitesi bütçesinin; kalkınma planına, yıllık programa, stratejik plan ve performans programı ile hizmet gereklerine uygun olarak hazırlandığını ve uygulandığını, amaç ve hedeflerin gerçekleştirilmesi ve ilgili mevzuatla düzenlenen görev ve hizmetlerin yerine getirilmesi için bütçe ile tahsis edilmiş kaynakların, planlanmış amaçlar doğrultusunda ve iyi malî yönetim ilkelerine uygun olarak kullanıldığını beyan ederim.

Bu çerçevede iç kontrol sisteminin; idarenin gelir, gider, varlık ve yükümlülüklerinin etkili, ekonomik ve verimli bir şekilde yönetilmesine, kanunlara ve diğer düzenlemelere uygun olarak faaliyet göstermesine, her türlü malî karar ve işlemlerde usulsüzlük ve yolsuzluğun önlenmesine, karar oluşturmak ve izlemek için düzenli, zamanında ve güvenilir rapor ve bilgi edinilmesine, varlıkların kötüye kullanılmasının ve israfının önlenmesine ve kayıplara karşı korunmasına ilişkin yeterli ve makul güvenceyi sağladığını bildiririm.

Bu güvence, üst yönetici olarak sahip olduğum bilgi ve değerlendirmelere, yönetim bilgi sistemlerine, iç kontrol sistemi değerlendirme raporlarına, izleme ve değerlendirme raporlarına, harcama yetkilileri ile malî hizmetler birim yöneticisi tarafından sunulan güvence beyanlarına ve denetim raporlarına dayanmaktadır.

Bu raporda yer alan bilgilerin güvenilir, tam ve doğru olduğunu beyan ederim. (AMASYA - ŞUBAT 2024)

Prof.Dr. Ahmet Hakkı TURABI
Rektör