



T.C.
ADİYAMAN
İL ÖZEL İDARESİ

2010 YILI
FAALİYET RAPORU

ADİYAMAN-ŞUBAT 2011

SUNUŞ

Adıyaman İl Özel İdaresinin 2010 Mali Yılı çalışmalarını kapsayan İL ÖZEL İDARESİ FAALİYET RAPORU 5302 sayılı İl Özel İdaresi Kanunu'nun 39 ve 5018 sayılı Kamu Mali Yönetimi ve Kontrol Kanununun 41. maddeleri gereğince hazırlanmış bulunmaktadır.

İl Özel İdaresinin 2010 Mali Yılı Bütçesi uygulamasında, özellikle israf ve gereksiz harcamalardan kaçınılarak, kamu yararına ve hizmetin gerekleri göz önünde bulundurulması hedeflenmiştir.

İl Özel İdaresi, bütçe ve programlarını hazırlarken mahalli müşterek niteliğe haiz yatırım hizmetlerine öncelik vermekte ve merkezi idarenin ulaşamadığı en ücra yerleşim birimlerine dahi bu gibi hizmetlerin en rasyonel şekilde ulaşmasına gayret göstermektedir.

Faaliyet raporu, mali saydamlık ve hesap verme sorumluluğunun en önemli unsurlarından biri olup aynı zamanda performans esaslı bütçeleme sisteminin de temel taşlarından biridir.

Bu ilke ve anlayışa uygun olarak hazırlanan 2010 Yılı Adıyaman İl Özel İdaresi Faaliyet Raporu; İl Özel İdaresinin misyonu, vizyonu, teşkilat yapısı, insan kaynakları ve fiziki kaynakları, bilişim sistemi, yönetim ve iç kontrol sistemi, temel politikalar ve öncelikler, 2010 yılında yürütülen yatırım hizmetleri ve önemli projelere ait mali bilgileri kapsamaktadır. 2011 yılı çalışma döneminde de, Meclisimizce alınacak kararlar doğrultusunda ve kurum personelimizin özverili çalışmaları ile İlimizin gelişmesine ve kalkınmasına katkıda bulunacak hizmetler yapacağımıza inanıyorum.

2010 yılı sonu itibariyle Cari Harcamalar **40.703.427,09 TL**, Transfer Harcamaları **8.453.243,33 TL** ve Yatırım Harcamaları **31.807.948,11 TL** olmak üzere toplam **80.964.618,53 TL** olarak gerçekleşmiştir.

2010 yılı sonu itibariyle Vergi Gelirleri **61.283,73 TL**, Teşebbüs ve Mülkiyet Gelirleri **587.195,74 TL**, Alınan Bağış ve Yardımlar (Genel İdare Ödenekleri) **78.432.403,37 TL** ve Diğer Gelirler **31.435.446,32 TL** olmak üzere toplam **110.516.284,16 TL** olarak gerçekleşmiştir.

Adıyaman halkının daha iyi yaşam düzeyine kavuşması yönündeki çalışmalarda büyük gayret gösteren İl Genel Meclisi Başkan ve Üyelerine, İlçe Kaymakamlarına, İl Müdürlerimize, İl Özel İdaresi Genel Sekreteri ve personeline teşekkür ederim.

Ramazan SODAN
Adıyaman Valisi

İÇİNDEKİLER

SUNUŞ	1
İÇİNDEKİLER	2
I- GENEL BİLGİLER	3
A- Misyon ve Vizyon	4
B- Yetki, Görev ve Sorumluluklar	5
C- İdareye İlişkin Bilgiler	5
1- Fiziksel Yapı	5
2- Teşkilat Yapısı	6
3- Kurumsal Yapının Tanıtılması	9
4- Bilgi ve Teknolojik Kaynaklar	10
5- İnsan Kaynakları	11
6- Sunulan Hizmetler	13
7- İlçe Özel İdareleri	13
8- Merkez Birimler	24
9- Köy Yolları Envanter Bilgileri	31
10- Kanalizasyon Tesisi Envanter Bilgileri	33
11- İçme Suları Tesisi Envanter Bilgileri	33
12- Toprak Sulama Tesisi Envanter Bilgileri	41
13- Yönetim ve İç Kontrol Sistemi.....	63
II- AMAÇ ve HEDEFLER	65
A- İdarenin Amaç ve Hedefleri	65
B- Temel Politikalar ve Öncelikler	65
III- FAALİYETLERE İLİŞKİN BİLGİ VE DEĞERLENDİRMELER	68
A- Mali Bilgiler	68
1- Bütçe Uygulama Sonuçları	69
2- Temel Mali Tablolara İlişkin Açıklamalar	70
3- Mali Denetim Sonuçları	71
B- Performans Bilgileri	71
1- Faaliyet ve Proje Bilgileri	71
2- Performans Sonuçları Tabloları	72
3- Performans Sonuçlarının Değerlendirilmesi	73
4- Performans Bilgi Sisteminin Değerlendirilmesi.....	75
IV- KURUMSAL KABİLİYET ve KAPASİTENİN DEĞERLENDİRİLMESİ.....	77
A- Üstünlükler	77
B- Zayıflıklar	77
C- Değerlendirme.....	77
V- ÖNERİ VE TEDBİRLER	80
EKLER	82 - 84

GENEL BİLGİLER

- Misyon
- Vizyon
- Yetki, Görev ve Sorumluluklar
- İdareye İlişkin Bilgiler

I-GENEL BİLGİLER

A-Misyon ve Vizyon

Adıyaman İl Özel İdaresinin Misyonu

Adıyaman İline, ildeki kişi ve kuruluşlara yönelik, başta eğitim, sağlık, tarım, çevre, kültür, gençlik spor, dinlenme, imar ve bayındırlık alanlarında olmak üzere kanunlarla belirlenen kamu hizmetlerini, katılımcılık, etkinlik, saydamlık, şeffaflık, hesap verebilirlik ilkeleri çerçevesinde yürütmek; İl Özel İdaresinin kaynaklarının bir plan dahilinde, rasyonel bir biçimde dağılımını ve kullanımını sağlayarak kırsal ve kentsel kesimler arasındaki gelişmişlik farkını asgariye indirerek halkın yaşam kalitesini ve ilin refah düzeyini yükseltmektir.

Adıyaman İl Özel İdaresinin Vizyonu

Çağdaş, güvenilir, yerinden yönetim anlayışını yerleştirmiş, kıır-kent arasındaki farklılıkları en aza indiren, hizmet sunumunda kaliteyi esas alan;

- **Açık-Şeffaf,**
- **İnsan Odaklı,**
- **Öngörülü,**
- **İhtiyaçlara duyarlı bir kuruluş olmaktır.**

İlkelerimiz

- Güvenilirlik,
- Karar alma, uygulama ve eylemde şeffaflık ve açıklık
- Doğaya, tarihi dokuya ve insana saygı,
- Katılımcı ve paylaşımcı bir yöntem,
- Adalet ve tarafsızlık,
- Sosyal idare anlayışı,
- Gelişmeye açık, öğrenen ve öğreten, çözüm üreten bir kurum,
- Kaynakların ve zamanın etkin, verimli kullanılması,
- Teknolojiyi kullanarak yenilikleri takip etmek, değişimi yönetmek,
- Güler yüzlü ve yapıcı anlayış,
- Çalışan ve vatandaş memnuniyeti,
- Stratejik yatırım planında öngörülen yatırım ve hizmetlerin belirlenmesinde, planlanmasında, uygulanmasında ve denetlenmesinde katılımcılık ilkesine bağlı kalınacaktır.

-Kamusal yatırımlarda mevzuatlara ve tasarruf tedbirlerine uyulacaktır. Yatırım ve hizmetlerin ihale sürecinden teslim alınma sürecine kadar olan her kademesinde mevzuata uygunluk aranacak, kamunun ve halkın menfaatleri göz önünde tutulacaktır.

-İlçelerin, Beldelerin ve Köylerin her türlü yatırım ve hizmet ihtiyacı giderilmek suretiyle bu alanlarda işsizlik ve göçün önüne geçecek yatırım ve hizmetlere öncelik verilecektir.

-Kamusal bilgilendirme yapılarak yatırım ve hizmetlerde şeffaflık sağlanacaktır. Stratejik yatırım planı ile ilgili tüm süreçler ve sonuçlar kamu ile paylaşılacaktır.

-Fiziksel altyapılar çağın gerektirdiği standartlarda ve amaca hizmet edecek şekilde projelendirilecek ve uygulanacaktır.

-İl Özel İdaresi kaynakları ile yalnızca fiziki nitelikli yatırımlar değil, hizmet sunumunun kalitesini artıracak yatırımlar da desteklenecektir.

-Nüfusun yoğun olduğu bölgelerde kamusal yatırımlara daha fazla ağırlık verilecektir. Hizmet ve yatırım yapılacak alanlardaki nüfus yoğunluğu, üretim gücü ve potansiyeller önemli seçilme kriteri olacaktır.

-Kamusal kaynakların kullanılmasında, planlamasında, uygulamasında ve denetlenmesinde teknoloji kullanım düzeyi gerçekleştirilecek, bu konuda İl Özel İdaresi ve diğer kuruluşlar sürekli desteklenecektir.

-Sektörel olarak Adıyaman İl Özel İdaresi yatırım ve hizmetlere ilişkin temel amaçlarını ve politikalarını belirlemiştir. Sektörel amaçlara ve politikalara uygun olmayan projeler desteklenmeyecektir.

B-Yetki Görev ve Sorumluluklar

İl özel idaresinin görev ve sorumlulukları

İl özel idaresi mahallî müşterek nitelikte olmak şartıyla;

a) Gençlik ve spor Sağlık, tarım, sanayi ve ticaret; Belediye sınırları il sınırı olan Büyükşehir Belediyeleri hariç ilin çevre düzeni plânı, bayındırlık ve iskân, toprağın korunması, erozyonun önlenmesi, kültür, sanat, turizm, sosyal hizmet ve yardımlar, yoksullara mikro kredi verilmesi, çocuk yuvaları ve yetiştirme yurtları; ilk ve orta öğretim kurumlarının arsa temini, binalarının yapım, bakım ve onarımı ile diğer ihtiyaçlarının karşılanmasına ilişkin hizmetleri il sınırları içinde,

b) İmar, yol, su, kanalizasyon, katı atık, çevre, acil yardım ve kurtarma; orman köylerinin desteklenmesi, ağaçlandırma, park ve bahçe tesisine ilişkin hizmetleri belediye sınırları dışında,

Yapmakla görevli ve yetkilidir.

(Ek fıkra: 3/7/2005-5393/85 md.; Değişik ikinci fıkra: 24/7/2008-5793/42 md.) Bakanlıklar ve diğer merkezi idare kuruluşları; yapım, bakım ve onarım işleri, devlet ve il yolları, içme suyu, sulama suyu, kanalizasyon, enerji nakil hattı, sağlık, eğitim, kültür, turizm, çevre, imar, bayındırlık, iskan, gençlik ve spor gibi hizmetlere ilişkin yatırımlar ile bakanlıklar ve diğer merkezi idare kuruluşlarının görev alanına giren diğer yatırımları, kendi bütçelerinde bu hizmetler için ayrılan ödenekleri il özel idarelerine aktarmak suretiyle gerçekleştirebilir. Aktarma işlemi ilgili bakanın onayıyla yapılır ve bu ödenekler tahsis amacı

dışında kullanılamaz. İş, il özel idaresinin tabi olduğu usul ve esaslara göre sonuçlandırılır. İl özel idareleri de bütçe imkânları ölçüsünde bu yatırımlara kendi bütçesinden ödenek aktarabilir. Bu fıkraya göre, bakanlıklar ve diğer merkezi idare kuruluşları tarafından aktarılacak ödenekler ile gerçekleştirilecek yatırımlar, birinci fıkrada öngörülen görev alanı sınırlamasına tabi olmaksızın bütün il sınırları içinde yapılabilir.

(Ek fıkra: 1/7/2006-5538/26 md.) İl özel idaresi bütçesinden, emniyet hizmetlerinin gerektirdiği teçhizat alımıyla ilgili harcamalar yapılabilir.

İl çevre düzeni plânı; valinin koordinasyonunda, büyükşehirlerde büyükşehir belediyeleri, diğer illerde il belediyesi ve il özel idaresi ile birlikte yapılır. İl çevre düzeni plânı belediye meclisi ile il genel meclisi tarafından onaylanır. (Ek cümle: 1/7/2006-5538/26 md.) Belediye sınırları il sınırı olan Büyükşehir Belediyelerinde il çevre düzeni planı ilgili Büyükşehir Belediyeleri tarafından yapılır veya yaptırılır ve doğrudan Belediye Meclisi tarafından onaylanır.

Hizmetlerin yerine getirilmesinde öncelik sırası, il özel idaresinin malî durumu, hizmetin ivediliği ve verildiği yerin gelişmişlik düzeyi dikkate alınarak belirlenir.

İl özel idaresi hizmetleri, vatandaşlara en yakın yerlerde ve en uygun yöntemlerle sunulur. Hizmet sunumunda özür, yaşlı, düşkün ve dar gelirlilerin durumuna uygun yöntemler uygulanır.

Hizmetlerin diğer mahallî idareler ve kamu kuruluşları arasında bütünlük ve uyum içinde yürütülmesine yönelik koordinasyon o ilin valisi tarafından sağlanır.

İl özel idaresinin yetkileri ve imtiyazları şunlardır:

a) Kanunlarla verilen görev ve hizmetleri yerine getirebilmek için her türlü faaliyette bulunmak, gerçek ve tüzel kişilerin faaliyetleri için kanunlarda belirtilen izin ve ruhsatları vermek ve denetlemek.

b) Kanunların il özel idaresine verdiği yetki çerçevesinde yönetmelik çıkarmak, emir vermek, yasak koymak ve uygulamak, kanunlarda belirtilen cezaları vermek.

c) Hizmetlerin yürütülmesi amacıyla, taşınır ve taşınmaz malları almak, satmak, kiralamak veya kiraya vermek, takas etmek, bunlar üzerinde sınırlı aynî hak tesis etmek.

d) Borç almak ve bağış kabul etmek.

e) Vergi, resim ve harçlar dışında kalan ve miktarı yirmibeşmilyar Türk Lirasına kadar olan dava konusu uyuşmazlıkların anlaşmayla tasfiyesine karar vermek.

f) Özel kanunları gereğince il özel idaresine ait vergi, resim ve harçların tarh, tahakkuk ve tahsilini yapmak.

g) Belediye sınırları dışındaki gayri sıhî müesseseler ile umuma açık istirahat ve eğlence yerlerine ruhsat vermek ve denetlemek.(Ek cümle: 6/3/2007-5594/4 md.) Ancak, sivil hava ulaşımına açık havaalanları bünyesinde yer alan tüm tesislere işyeri açma ve çalışma ruhsatı dahil her türlü ruhsat, Sivil Havacılık Genel Müdürlüğü tarafından verilir. Bu konuya ilişkin usûl ve esaslar Sivil Havacılık Genel Müdürlüğüne hazırlanacak bir yönetmelikle düzenlenir.

İl özel idaresi, hizmetleri ile ilgili olarak, halkın görüş ve düşüncelerini belirlemek amacıyla kamuoyu yoklaması ve araştırması yapabilir.

İl özel idaresinin mallarına karşı suç işleyenler Devlet malına karşı suç işlemiş sayılır. (Ek cümle: 1/7/2006-5538/26 md.) 2886 sayılı Devlet İhale Kanununun 75 inci maddesi hükümleri il özel idaresi taşınmazları hakkında da uygulanır.

İl özel idaresinin proje karşılığı borçlanma yoluyla elde edilen gelirleri, vergi, resim ve harçları, şartlı bağışlar ve kamu hizmetlerinde fiilen kullanılan malları haczedilemez.

C-İdareye İlişkin Bilgiler

1-Fiziksel Yapı

a. Hizmet Binası ve Konut:

İl Özel İdaresinin Merkez İlçede 2 adet hizmet binası, 1 adet Vali Konağı, 64 dairesel lojman, 3 adet dükkan, makine ikmal atölyesi, sosyal tesis, ilçelerde kaymakamlık konutu, hizmet binaları ve 20 adet lojmanı, 6 İlçede bakımevi mevcuttur.

b.Makine Parkı:

İl Özel İdaresinin makine parkı aşağıda belirtilen makine ve teçhizattan oluşmaktadır.

S.NO	CİNSİ	ADEDİ
1	BİNEK OTOMOBİL	12
2	PİCK-UP	20
3	MİNİBÜS	2
4	DAMPERLİ KAMYON	23
5	SABİT KASALI KAMYON	4
6	ÇEKİCİ	2
7	OTOBÜS	1
8	AKARYAKIT TANKERİ	1
9	GREYDER	14
10	DOZER	13
11	LASTİK TEKERLEKLİ TRAKTÖR	2
12	PALETLİ YÜKLEYİCİ	2
13	LASTİK TEKERLEKLİ YÜKLEYİCİ	7
14	KONKASÖR(SABİT TESİS)	1
15	KANAL KAZICI VE YÜKLEYİCİ	1
16	VAGON DRILL(DELİCİ)	1
17	SEYYAR KOMPRESSÖR	3
18	ASFALT DİSTRİBÜTÖRÜ	3
19	ÇEKİLİR TİP ASFALT DİSTRİBÜTÖRÜ	1
20	ROLEYTANK	2
21	SEMİTREYLER (DORSE)	5
22	YATAK TİPİ KAMPTREYLER	8
23	VİBRASYONLU SİLİNDİR	4
24	SEYYAR KAYNAK MAKİNASI	2
25	JENERATÖR	5
26	AMBULANS	1
27	ÇEKİLİR TİP ROLEYTANK	2

28	PALETLİ EKSKAVATÖR	1
29	VİNÇ	1
30	MOTOR SKREYPER	1
31	JEEP	1
32	KURUÇAY ASFALT KIZGIN YAĞ TESİSİ TEÇHİSATI	2
33	MOTOPOMP	1
34	YAĞLAMA MAKİNESİ	1
35	VİDANJÖR	1
TOPLAM		151

2- Teşkilat Yapısı

5302 sayılı İl Özel İdaresi Kanunu ve Norm Kadro Usul ve esaslarına uygun olarak hazırlanan yönetim şeması aşağıda görüldüğü şekilde oluşturulmuştur.

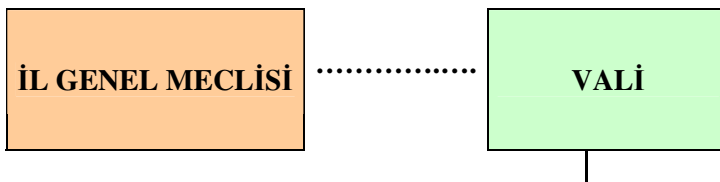

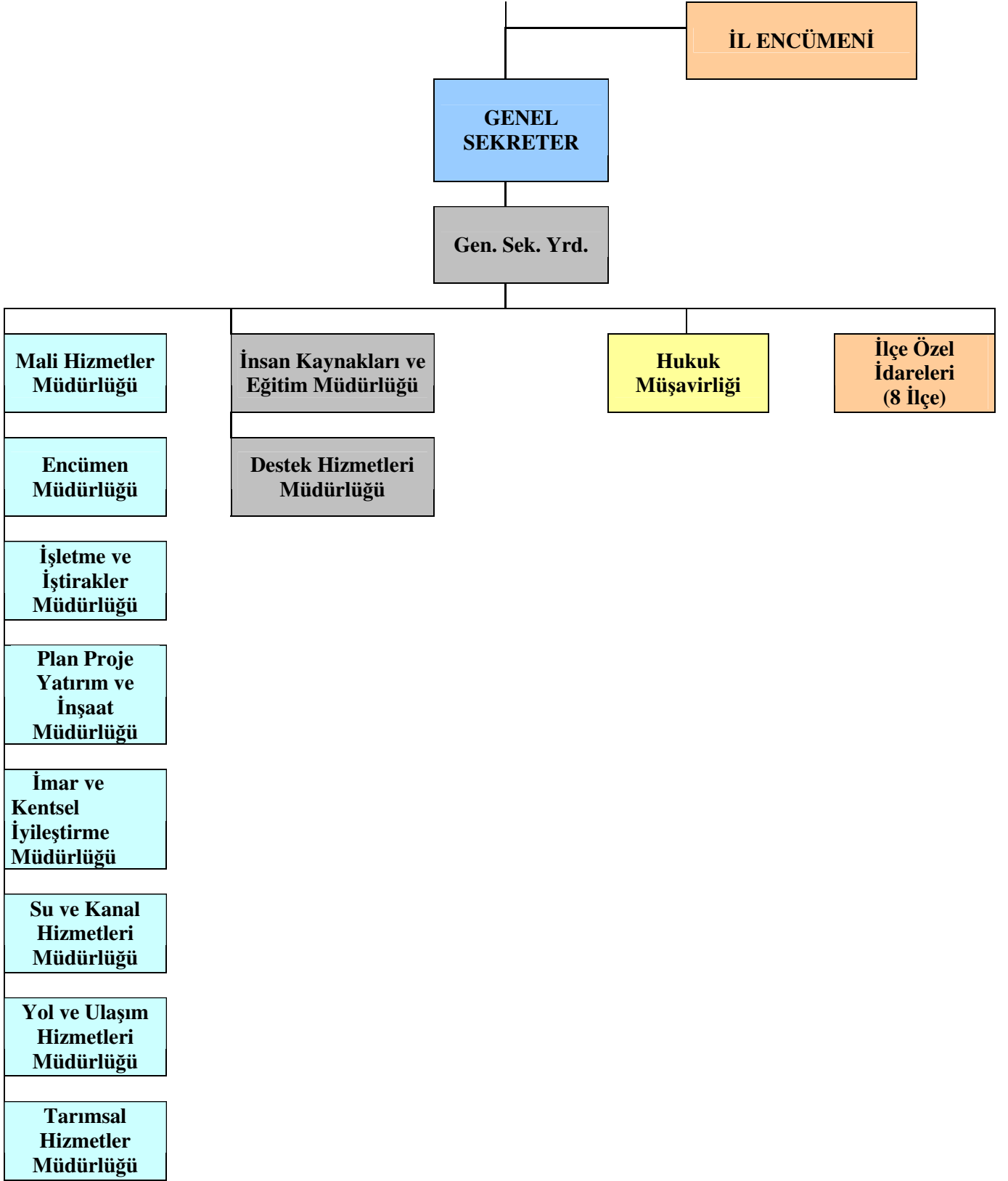

KURUMSAL YAPININ TANITILMASI

A.İl Özel İdaresinin Organları

1.Vali

2.İl Genel Meclisi

3.İl Encümeni

B. Üst Yönetim

1.Ana Hizmet Birimleri

2.Yardımcı Hizmet Birimleri

3.Bağlı Birimler

KURUMSAL YAPININ TANITILMASI

A. İl Özel İdaresi Organları

04.03.2005 tarihinde Resmi Gazete'de yayımlanarak yürürlüğe giren 5302 sayılı İl Özel İdaresi Kanunu, il özel idaresinin karar organlarını il genel meclisi, il encümeni ve vali olarak tanımlanmıştır. Aşağıdaki bölümlerde bu organların il özel idaresiyle olan ilişkileri üzerinde durulmuştur.

1. İl Genel Meclisi

İl genel meclisi, il özel idaresinin karar organıdır ve ilgili kanunda gösterilen esas ve usullere göre ildeki seçmenler tarafından seçilmiş üyelerden oluşur. İl genel meclisine kanunla özel yetkiler verilmiştir ve çalışmalarını bu yetkiler çerçevesinde gerçekleştirir. İl genel meclisi, üyeleri arasından gizli oyla seçilen il genel meclisi başkanı tarafından yönetilir.

2. Vali

5302 sayılı İl Özel İdaresi Kanununa göre Vali, il özel idaresinin başı ve tüzel kişiliğinin temsilcisidir. Bu niteliği ile aynı zamanda il encümenin başkanıdır. Vali, il özel idaresinin en üst amiri olarak kurumu yönetmek, hak ve menfaatlerini korumakla yükümlüdür. Kanun valiyeye il özel idaresinin kurumsal stratejilerini oluşturmak, il özel idaresini stratejik plana uygun olarak yönetmek, bu stratejilere uygun olarak bütçeyi hazırlamak, faaliyetlerin ve personelin performans ölçütlerini belirlemek, uygulamak, izlemek ve bunlarla ilgili raporları meclise sunmak görevini vermiştir.

3. İl Encümeni

5302 sayılı İl Özel İdaresi Kanununa göre il encümeni valinin başkanlığında, il genel meclisinin her yıl kendi üyeleri arasından bir yıl için gizli oyla seçeceği beş üye ile, biri malî hizmetler birim amiri olmak üzere valinin her yıl birim amirleri arasından seçeceği beş üyeden oluşur. Böylece İl encümeni toplam 11 kişiden oluşması öngörülmüştür. Valinin katılmadığı encümen toplantısına genel sekreter başkanlık eder.

B. Üst Yönetim

Üst yönetim; vali, genel sekreter ve yardımcısından oluşur. Vali, il özel idaresinin başı ve tüzel kişiliğinin temsilcisidir. Genel sekreter, il özel idaresi hizmetlerini vali adına ve onun emirleri yönünde, mevzuat hükümlerine, il genel meclisi ve il encümeni kararlarına, il özel idaresinin amaç ve politikalarına, stratejik plan ve yıllık performans planına göre düzenleyen ve yürüten kişidir. Genel sekreter, belirlenen hizmetlerin yürütülmesinden valiyeye karşı sorumludur.

1. Ana Hizmet Birimleri

İl Özel İdaresinde yer alan Mali Hizmetler Müdürü, Encümen Müdürlüğü, İşletme ve İştirakler Müdürlüğü, İmar ve Kentsel İyileştirme Müdürlüğü, Yol ve Ulaşım Hizmetleri Müdürlüğü, Tarımsal Hizmetler Müdürlüğü, Su ve Kanal Hizmetleri Müdürlüğü ve Plan Proje Yatırım İnşaat Müdürlükler temel fonksiyonları icra ederler.

2. Yardımcı Hizmet Birimleri

Doğrudan genel sekretere bağlı olan ve esas olarak genel sekreterin çalışmalarını kolaylaştırmayı hedefleyen birimlerdir. Bunlar, Destek Hizmetleri, İnsan Kaynakları ve Eğitim Müdürlüğü birimlerinden oluşur.

3. Baęlı Birimler

İl Özel İdaresi mevcut 8 ilçede teşkilatlanmış olup; İlçe Özel İdareleri: Besni İlçe Özel İdaresi, Çelikhan İlçe Özel İdaresi, Gerger İlçe Özel İdaresi, Gölbaşı İlçe Özel İdaresi, Kahta İlçe Özel İdaresi, Samsat İlçe Özel İdaresi, Sincik İlçe Özel İdaresi, Tut Besni İlçe Özel İdaresi olarak ilçelerde İl Özel İdaresinin görevlerini ifa etmektedirler.

5302 sayılı İl Özel İdaresi Kanunu'nun yürürlüğe girmesiyle mevcut örgüt yapısının incelenerek ve analiz edilmesi sonucunda Norm Kadro Standartlarına uygun olarak deęişiklik yapılmış ve Adıyaman İl Özel İdaresinin Teşkilat şemasında yer alan birimler zamanla deęişiklikler yapılarak aşağıdaki şekilde oluşturulmuştur:

1. Genel Sekreterlik
2. Genel Sekreter Yardımcısı
3. Hukuk Müşavirliği
4. 8 İlçe Özel İdare Müdürlüğü
5. Mali Hizmetler Müdürlüğü
6. Encümen Müdürlüğü
7. İşletme ve İştirakler Müdürlüğü
8. İmar ve Kentsel İyileştirme Müdürlüğü
9. Yol ve Ulaşım Hizmetleri Müdürlüğü
10. Tarımsal Hizmetler Müdürlüğü
11. Su ve Kanal Hizmetleri Müdürlüğü
12. Destek Hizmetleri Müdürlüğü
13. Plan Proje Yatırım İnşaat Müdürlüğü
14. İnsan Kaynakları ve Eğitim Müdürlüğü
15. Hukuk Müşavirliği

3-Bilgi ve Teknolojik Kaynaklar

İl Özel İdaresinin tüm birimleri yeterli bilgisayar ve teknik donanıma sahip hale getirilmiş, internet bağlantısı yaygınlaştırılarak hizmetlerimizin daha hızlı icrası ile şeffaflık ve katılımcılık ilkesine uygun hizmet verilmesi için gerekli tedbirler alınmıştır.

Bilgi işlem ağının korunması için lisanslı güvenlik sistemi (fortigate) kurulmuştur.

İdareye ait WEB sitesi hazırlanmıştır.

Birimlerin iş ve işlemlerini yürütmeleri için bilgisayar ve yazılım programları (Personel özlük hakları programları, icra takip programı, Bütçe Muhasebe Otomasyon Programı, Mali Bilgilerin Merkezi Yönetime aktarılmasına ilişkin Kullanıcı Bilgi Sistemi Programı, Teknik işlemlere ilişkin CAD programı, Sosyal Güvenlik Kurumu e-bildirge ve Vergi Dairesi işlemleri için e-beyanname programları, birimler arası bilgi alışverişini sağlayan ağ sistemi v.b.) kurulmuştur.

Adres Kayıt Sistemi, UAVT Sistemi ile ilgili programlar kurulmuştur.

Arazi şartlarında çalışan personelin çalışmaları veri kayıtları için GPRS cihazları ve dijital fotoğraf makineleri temin edilmiştir.

Haberleşmenin sağlanması için ihtiyaç duyulan fax sistemleri, hizmet binaları, vatandaş ve kamu kuruluşları ile iletişimin sağlanması için telefon santralleri kurulmuştur.

İl Özel İdaresi Merkez birimlerinde; 102 Adet Masaüstü Bilgisayar, 8 adet dizüstü bilgisayar, 3 adet Sunucu Bilgisayarı, 3 adet Güç Kaynağı, 80 adet Yazıcı, 10 adet Tarayıcı, 5 adet Yazıcı+Tarayıcı, 3 adet Faks, 7 adet Fotokopi makinesi, 3 adet Modem Cihazı, 3 adet Telefon Santrali, 3 adet GPRS Cihazı, 4 adet Fotoğraf Makinesi, 6 adet Kamera, 2 adet Projeksiyon Cihazı, 3 adet İnternet Güvenlik Cihazı ile hizmet verilmektedir.

4-İnsan Kaynakları

Adıyaman İl Özel İdaresinde 31 Genel İdare Hizmetleri, 28 Teknik Hizmetler, 7 Yardımcı Hizmetler, 319 Sürekli İşçi ve 11 Sözleşmeli Personel olmak üzere toplam 396 personeli mevcuttur.

Personel Kadro Durumu

S. NO	KADRO ÜNVANLARI	TOPLAM
1	GENEL İDARE HİZMETLERİ PERSONELİ	
2	YARDIMCI HİZMETLER PERSONELİ	
3	İNŞAAT MÜHENDİSİ	
4	MAKİNA MÜHENDİSİ	
5	ZİRAAT MÜHENDİSİ	
6	JEOLJİ MÜHENDİSİ	
7	JEOFİZİK MÜHENDİSİ	
8	KİMYA MÜHENDİSİ	
9	TEKNİKER VE TEKNİSYENLER	
TEKNİK PERSONEL TOPLAMI		
MEMURLAR TOPLAMI		
10	KADROLU İŞÇİ	
11	SÖZLEŞMELİ PERSONEL	
GENEL TOPLAMI		

SUNULAN HİZMETLER

-İlçe Özel İdareler

1.Besni

2.Çelikhan

3.Gerger

4.Gölbaşı

5.Kâhta

6.Samsat

7.Sincik

8.Tut

5-SUNULAN HİZMETLER

İLÇE ÖZEL İDARELERİ

5302 sayılı İl Özel İdaresi Kanununun 35 nci maddesine göre İlçelerde Özel İdare işlemlerini yürütmek amacıyla İlçe Özel İdare Teşkilatının oluşturulması öngörülmüştür.

Bağlı Olduğu Üst Birim: Kaymakamlık

-5302 sayılı İl Özel İdaresi Kanunu çerçevesinde Özel İdare organlarınca alınan kararlar doğrultusunda hizmetleri yürütmek.

-5018 sayılı kanun gereği muhasebe yetkilisi görevlerini yürütmek.

-Mevzuat gereği ve Kaymakamın verdiği diğer görevleri yürütmek.

-İl Özel İdaresi'nin iş ve işlemleriyle ilgili istenen her türlü bilgi; evrak, rapor vb. çalışma sonuçlarını zamanında ilgili birime göndermek.

-İl Özel İdaresi stratejik plan hedeflerine uygun ilçe faaliyetlerini gerçekleştirmek, sonuçlarını raporlamak.

BESNİ İLÇE ÖZEL İDARESİ

TOPLAM ÖDENEK	HARCAMA
2.743.196,04	2.284.993,54

Ekonomik Sınıflandırmaya Göre Bütçe Giderleri İcmali

Ekonomik	Açıklama	TUTAR
01.1.1.01	Temel Maaşlar	12.506,20
01.1.2.01	Zamlar ve Tazminatlar	7.243,79
01.1.4.01	Sosyal Haklar	1.756,54
01.5.1.90	Diğer Personele Yapılan Diğer Ödemeler	7.698,14
02.1.6.01	Sosyal Güvenlik Primi Ödemeleri	2.960,59
02.1.6.02	Sağlık Primi Ödemeleri	1.776,39
03.9.2.01	Kamu Personeli İlaç Giderleri	636,28
03.2.2.01	Su Alımları	113.031,20
03.2.2.02	Temizlik Malzemesi Alımları	575,10
03.2.3.01	Yakacak Alımları	248.681,91
03.2.3.02	Akaryakıt ve Yağ Alımları	5.939,76
03.2.3.03	Elektrik Alımları	107.408,69
03.5.1.03	Bilgisayar Hizmeti Alımları	599,44
03.5.2.02	Telefon Abonelik ve Kullanım Ücretleri	30.078,12
03.5.2.03	Bilgiye Abonelik Giderleri	2.096,69
03.7.1.90	Diğer Dayanıklı Mal ve Malzeme Alımları	2.360,00
05.3.1.01	Dernek, Birlik, Kurum, Kuruluş, Sandık vb. Kuruluşlara	410.229,45
01.5.1.01	Muhtarların Ücretleri	440.423,55

03.8.1.02	Okul Bakım ve Onarımı Giderleri	69.070,71
03.2.3.90	Diğer Enerji Alımları	6.501,80
03.5.3.02	Yolcu Taşıma Giderleri	804.919,18
06.1.3.04	Laboratuar Gereçleri Alımları	8.500,01
	TOPLAM:	2.284.993,54

Yapılan Harcamalar

Genel Kamu Hizmetleri Harcamaları

- Personel Giderleri, Tüketim Malzemeleri ve Hizmet Alımları için 916.738,00 TL harcama yapılmıştır.

Eğitim Harcamaları

-Mal ve Hizmet Alımları ve Okul Bakım Onarımları için 1.368.255,54TL harcama yapılmıştır.

ÇELİKHAN İLÇE ÖZEL İDARESİ

TOPLAM ÖDENEK	HARCAMA
751.435,30	601.486,05

Ekonomik Sınıflandırmaya Göre Bütçe Giderleri İcmali

Ekonomik	Açıklama	TUTAR
01.1.1.01	Temel Maaşlar	12.303,74
01.1.2.01	Zamlar ve Tazminatlar	16.146,63
01.1.4.01	Sosyal Haklar	1.614,80
01.5.1.90	Diğer Personele Yapılan Diğer Ödemeler	8.411,64
02.1.6.01	Sosyal Güvenlik Primi Ödemeleri	3.379,72
02.1.6.02	Sağlık Primi Ödemeleri	2.027,10
03.3.1.01	Yurtiçi Geçici Görev Yollukları	376,59
03.9.1.01	Kamu Personeli Tedavi ve Sağlık Malzemesi Giderleri	500,09
03.2.1.01	Kırtasiye Alımları	1.250,00
03.2.2.02	Temizlik Malzemesi Alımları	600,00
03.2.3.01	Yakacak Alımları	130.861,28
03.2.3.02	Akaryakıt ve Yağ Alımları	5.998,18
03.5.2.02	Telefon Abonelik ve Kullanım Ücretleri	736,81
03.8.2.01	Lojman Bakım ve Onarımı Giderleri	10.000,00
05.3.1.01	Dernek, Birlik, Kurum, Kuruluş, Sandık vb. Kuruluşlara	90.000,00
01.5.1.01	Muhtarların Ücretleri	146.801,90
03.2.3.03	Elektrik Alımları	24.828,24
03.5.2.03	Bilgiye Abonelik Giderleri	8.266,75
03.2.2.01	Su Alımları	12.062,46

03.8.1.02	Okul Bakım ve Onarımı Giderleri	26.850,90
03.5.3.02	Yolcu Taşıma Giderleri	98.469,22
	TOPLAM:	601.486,05

Yapılan Harcamalar

Genel Kamu Hizmetleri Harcamaları

- Personel Giderleri, Tüketim Malzemeleri ve Hizmet Alımları için 329.933,84 TL harcama yapılmıştır.

Eğitim Harcamaları

- Mal ve Hizmet Alımları ve Okul Bakım Onarımları için 271.552,21 TL harcama yapılmıştır.

GERGER İLÇE ÖZEL İDARESİ

TOPLAM ÖDENEK	HARCAMA
2.623.309,32	2.057.247,37

Ekonomik Sınıflandırmaya Göre Bütçe Giderleri İcmali

Ekonomik	Açıklama	TUTAR
01.1.1.01	Temel Maaşlar	11.494,32
01.1.2.01	Zamlar ve Tazminatlar	11.770,44
01.1.4.01	Sosyal Haklar	1.597,24
01.5.1.90	Diğer Personele Yapılan Diğer Ödemeler	8.387,72
02.1.6.01	Sosyal Güvenlik Primi Ödemeleri	4.529,40
03.3.1.01	Yurtiçi Geçici Görev Yollukları	72,00
03.2.2.01	Su Alımları	22.666,35
03.2.2.02	Temizlik Malzemesi Alımları	600,00
03.2.3.01	Yakacak Alımları	12.460,08
03.2.3.02	Akaryakıt ve Yağ Alımları	5.680,00
03.2.3.03	Elektrik Alımları	27.000,63
03.5.2.01	Posta ve Telgraf Giderleri	300,00
03.5.2.02	Telefon Abonelik ve Kullanım Ücretleri	3.199,58
03.5.2.03	Bilgiye Abonelik Giderleri	788,60
05.3.1.01	Dernek, Birlik, Kurum, Kuruluş, Sandık vb. Kuruluşlara	130.000,00
01.5.1.01	Muhtarların Ücretleri	205.551,08
07.1.5.04	Mahalli İdare Birliklerine	138.252,19
03.2.3.01	Yakacak Alımları	56.463,00
03.5.3.02	Yolcu Taşıma Giderleri	1.018,44
07.1.1.01	Genel Bütçeye Sermaye Transferleri	568.240,00
03.5.3.02	Yolcu Taşıma Giderleri	847.176,30
	TOPLAM:	2.057.247,37

Yapılan Harcamalar

Genel Kamu Hizmetleri Harcamaları

- Personel Giderleri, Tüketim Malzemeleri ve Hizmet Alımları için 399.360,57 TL harcama yapılmıştır.

Spor Hizmetleri Harcamaları

-Spor Tesisleri Yapımı için 138.252,19 TL harcama yapılmıştır.

Eğitim Hizmetleri Harcamaları

-Mal ve Hizmet Alımları için 1.519.634,61 TL harcama yapılmıştır.

GÖLBAŞI İLÇE ÖZEL İDARESİ

TOPLAM ÖDENEK	HARCAMA
1.528.972,36	1.214.135,50

Ekonomik Sınıflandırmaya Göre Bütçe Giderleri İcmali

Ekonomik	Açıklama	TUTAR
01.1.1.01	Temel Maaşlar	11.132,70
01.1.2.01	Zamlar ve Tazminatlar	13.770,36
01.1.4.01	Sosyal Haklar	1.577,21
01.5.1.90	Diğer Personele Yapılan Diğer Ödemeler	8.197,64
02.1.6.01	Sosyal Güvenlik Primi Ödemeleri	4.411,37
03.3.1.01	Yurtiçi Geçici Görev Yollukları	864,00
03.9.1.01	Kamu Personeli Tedavi ve Sağlık Malzemesi Giderleri	2.483,40
03.9.2.01	Kamu Personeli İlaç Giderleri	24,11
03.2.2.01	Su Alımları	105.011,77
03.2.2.02	Temizlik Malzemesi Alımları	1.713,36
03.2.3.01	Yakacak Alımları	136.252,32
03.2.3.02	Akaryakıt ve Yağ Alımları	5.929,50
03.2.3.03	Elektrik Alımları	61.407,74
03.5.2.01	Posta ve Telgraf Giderleri	500,00
03.5.2.02	Telefon Abonelik ve Kullanım Ücretleri	4.644,90
03.8.2.00	Lojman Bakım ve Onarımı Giderleri	21.999,92
05.3.1.01	Dernek, Birlik, Kurum, Kuruluş, Sandık vb. Kuruluşlara	72.880,00
07.1.5.04	Mahalli İdare Birliklerine	70.000,00
01.5.1.01	Muhtarların Ücretleri	192.166,85
03.5.2.03	Bilgiye Abonelik Giderleri	6.569,75
03.8.1.02	Okul Bakım ve Onarımı Giderleri	70.670,49
03.5.3.02	Yolcu Taşıma Giderleri	419.770,46
	TOPLAM:	1.214.135,50

Yapılan Harcamalar

Genel Kamu Hizmetleri Harcamaları

- Personel Giderleri, Tüketim Malzemeleri ve Hizmet Alımları için 420.090,23 TL harcama yapılmıştır.

Eğitim Hizmetleri Harcamaları

-Mal ve Hizmet Alımları ve Okul Bakım Onarımları için 794.045,27 TL harcama yapılmıştır.

KAHTA İLÇE ÖZEL İDARESİ

TOPLAM ÖDENEK	HARCAMA
6.525.108,70	5.461.808,71

Ekonomik Sınıflandırmaya Göre Bütçe Giderleri İcmali

Ekonomik	Açıklama	TUTAR
01.1.1.01	Temel Maaşlar	19.222,75
01.1.2.01	Zamlar ve Tazminatlar	9.011,02
01.1.4.01	Sosyal Haklar	1.754,12
01.5.1.90	Diğer Personele Yapılan Diğer Ödemeler	8.292,74
02.1.6.01	Sosyal Güvenlik Primi Ödemeleri	5.428,38
03.9.1.01	Kamu Personeli Tedavi ve Sağlık Malzemesi Giderleri	857,22
03.2.1.01	Kırtasiye Alımları	1.447,05
03.2.2.01	Su Alımları	266.390,78
03.2.3.01	Yakacak Alımları	191.327,47
03.2.3.03	Elektrik Alımları	268.653,69
03.5.1.03	Bilgisayar Hizmeti Alımları	599,44
03.5.2.02	Telefon Abonelik ve Kullanım Ücretleri	49.618,56
05.3.1.01	Dernek, Birlik, Kurum, Kuruluş, Sandık vb. Kuruluşlara	516.535,00
01.5.1.01	Muhtarların Ücretleri	500.211,17
03.7.1.01	Büro ve İşyeri Mal ve Malzeme Alımları	7.498,90
06.1.2.90	Diğer Makine Teçhizat Alımları	601.433,90
03.5.4.90	Diğer Tarifeye Bağlı Ödemeler	1.169,58
03.2.9.90	Diğer Tüketim Mal ve Malzemesi Alımları	1.180,00
03.8.1.02	Okul Bakım ve Onarımı Giderleri	103.173,92
03.5.4.01	İlan Giderleri	3.091,60
06.5.7.01	Hizmet Binası	389.800,42
03.5.3.02	Yolcu Taşıma Giderleri	2.515.111,00
	TOPLAM:	5.461.808,71

Yapılan Harcamalar

Genel Kamu Hizmetleri Harcamaları

-Personel Giderleri,Tüketim Malzemeleri ve Hizmet Alımları için 1.022.815,96 TL harcama yapılmıştır.

Kamu Düzeni ve Güvenlik Hizmetleri

-Malzeme Alımları için 7.498,90 TL harcama yapılmıştır.

Sağlık Hizmetleri Harcamaları

-Transfer ve Tıbbi Cihaz Alımları için 656.355,62 harcama yapılmıştır.

Eğitim Hizmetleri Harcamaları

-Mal ve Hizmet Alımları ve Okul Bakım Onarımları için 3.775.138,23 TL harcama yapılmıştır.

SAMSAT İLÇE ÖZEL İDARESİ

TOPLAM ÖDENEK	HARCAMA
852.376,90	698.143,72

Ekonomik Sınıflandırmaya Göre Bütçe Giderleri İcmali

Ekonomik	Açıklama	TUTAR
01.1.1.01	Temel Maaşlar	22.697,07
01.1.2.01	Zamlar ve Tazminatlar	22.419,08
01.1.4.01	Sosyal Haklar	3.144,10
01.5.1.90	Diğer Personele Yapılan Diğer Ödemeler	8.550,81
02.1.6.01	Sosyal Güvenlik Primi Ödemeleri	5.993,70
02.1.6.02	Sağlık Primi Ödemeleri	3.596,21
03.3.1.01	Yurtiçi Geçici Görev Yollukları	375,80
03.2.1.01	Kırtasiye Alımları	600,00
03.2.2.01	Su Alımları	6.220,00
03.9.1.01	Kamu Personeli Tedavi ve Sağlık Malzemesi Giderleri	1.226,19
03.9.2.01	Kamu Personeli İlaç Giderleri	218,80
03.2.2.02	Temizlik Malzemesi Alımları	600,00
03.2.3.01	Yakacak Alımları	82.257,80
03.2.3.02	Akaryakıt ve Yağ Alımları	6.000,00
03.2.3.03	Elektrik Alımları	48.063,38
03.5.2.02	Telefon Abonelik ve Kullanım Ücretleri	7.386,24
05.3.1.01	Dernek, Birlik, Kurum, Kuruluş, Sandık vb. Kuruluşlara	87.000,00
01.5.1.01	Muhtarların Ücretleri	84.116,40
03.2.9.90	Diğer Tüketim Mal ve Malzemesi Alımları	1.298,00
03.8.1.02	Okul Bakım ve Onarımı Giderleri	39.930,30
03.5.3.02	Yolcu Taşıma Giderleri	243.938,84
	TOPLAM:	698.143,72

Yapılan Harcamalar

Genel Kamu Hizmetleri Harcamaları

- Personel Giderleri, Tüketim Malzemeleri ve Hizmet Alımları için 272.632,59 TL harcama yapılmıştır.

Eğitim Hizmetleri Harcamaları

- Mal ve Hizmet Alımları ve Okul Bakım Onarımları için 425.511,13 TL harcama yapılmıştır.

SİNCİK İLÇE ÖZEL İDARESİ

TOPLAM ÖDENEK	HARCAMA
1.462.559,45	1.078.856,81

Ekonomik Sınıflandırmaya Göre Bütçe Giderleri İcmali

Ekonomik	Açıklama	TUTAR
01.1.2.01	Zamlar ve Tazminatlar	539,91

01.5.1.90	Diğer Personele Yapılan Diğer Ödemeler	8.402,85
03.2.2.01	Su Alımları	6.498,84
03.2.1.01	Kırtasiye Alımları	1.241,00
03.2.2.02	Temizlik Malzemesi Alımları	299,99
03.2.3.01	Yakacak Alımları	58.625,35
03.2.3.02	Akaryakıt ve Yağ Alımları	2.916,96
03.2.3.03	Elektrik Alımları	37.222,35
03.5.2.01	Posta ve Telgraf Giderleri	599,25
03.5.2.02	Telefon Abonelik ve Kullanım Ücretleri	19.813,44
03.8.2.01	Lojman Bakım ve Onarımı Giderleri	22.973,03
05.3.1.01	Dernek, Birlik, Kurum, Kuruluş, Sandık vb. Kuruluşlara	182.000,00
01.5.1.01	Muhtarların Ücretleri	159.184,28
03.8.1.01	Büro Bakım ve Onarımı Giderleri	30.284,70
06.1.1.03	Okul Mefruşatı Alımları	48.938,24
03.5.3.02	Yolcu Taşıma Giderleri	499.316,62
	TOPLAM:	1.078.856,81

Yapılan Harcamalar

Genel Kamu Hizmetleri Harcamaları

- Personel Giderleri, Tüketim Malzemeleri ve Hizmet Alımları için 402.923,75 TL harcama yapılmıştır.

Eğitim Hizmetleri Harcamaları

-Mal ve Hizmet Alımları ve Okul Bakım Onarımları için 675.933,06 TL harcama yapılmıştır.

TUT İLÇE ÖZEL İDARESİ

TOPLAM ÖDENEK	HARCAMA
843.566,32	636.369,79

Ekonomik Sınıflandırmaya Göre Bütçe Giderleri İcmali

Ekonomik	Açıklama	TUTAR
01.1.1.01	Temel Maaşlar	10.583,60
01.1.2.01	Zamlar ve Tazminatlar	6.376,19
01.1.4.01	Sosyal Haklar	1.874,38
01.5.1.90	Diğer Personele Yapılan Diğer Ödemeler	8.067,73
02.1.6.01	Sosyal Güvenlik Primi Ödemeleri	3.563,95
02.1.6.02	Sağlık Primi Ödemeleri	673,45
03.3.1.01	Yurtiçi Geçici Görev Yollukları	798,66
03.2.1.01	Kırtasiye Alımları	26.093,21
03.2.2.01	Su Alımları	8.492,98
03.9.1.01	Kamu Personeli Tedavi ve Sağlık Malzemesi Giderleri	31,00
03.9.2.01	Kamu Personeli İlaç Giderleri	29,66
03.2.2.02	Temizlik Malzemesi Alımları	600,00
03.2.3.01	Yakacak Alımları	98.544,72

03.2.3.02	Akaryakıt ve Yağ Alımları	6.000,00
03.2.3.03	Elektrik Alımları	18.923,18
03.5.1.03	Bilgisayar Hizmeti Alımları	599,44
03.5.2.02	Telefon Abonelik ve Kullanım Ücretleri	7.614,00
03.7.1.01	Büro ve İşyeri Mal ve Malzeme Alımları	5.000,00
05.3.1.01	Dernek, Birlik, Kurum, Kuruluş, Sandık vb. Kuruluşlara	103.986,04
01.5.1.01	Muhtarların Ücretleri	88.085,34
03.2.9.90	Diğer Tüketim Mal ve Malzemesi Alımları	915,00
03.8.1.02	Okul Bakım ve Onarımı Giderleri	30.000,00
03.5.3.02	Yolcu Taşıma Giderleri	209.517,26
	TOPLAM:	636.369,79

Yapılan Harcamalar

Genel Kamu Hizmetleri Harcamaları

- Personel Giderleri, Tüketim Malzemeleri ve Hizmet Alımları için 252.363,49 TL harcama yapılmıştır.

Eğitim Hizmetleri Harcamaları

-Mal ve Hizmet Alımları ve Okul Bakım Onarımları için 384.006,30 TL harcama yapılmıştır.

SUNULAN HİZMETLER

Merkez Birimler

1.Özel Kalem

- 2.Mali Hizmetler
- 3.Yol ve Ulaşım
- 4.Su ve Kanal
- 5.Tarımsal
- 6.Destek
- 7.İmar Kentsel İyileştirme
- 8.Plan Proje Yatırım İnşaat
- 9.İnsan Kaynakları ve Eğitim
- 10.Encümen
- 11.İşletme ve İştirakler

MERKEZ BİRİMLER

ÖZEL KALEM

TOPLAM ÖDENEK	HARCAMA
140.000,00	45.392,39

Ekonomik Sınıflandırmaya Göre Bütçe Giderleri İcmali

Ekonomik	Açıklama	TUTAR
03.6.1.01	Temsil, Ağırhama, Tören, Fuar, Organizasyon Giderleri	45.392,39
	TOPLAM:	45.392,39

Yapılan Harcamalar:

Genel Kamu Hizmetleri Harcamaları

-Temsil, Ağırhama ve Tanıtma Gideri olarak 45.392,39 TL harcama gerçekleştirilmiştir.

MALİ HİZMETLER MÜDÜRLÜĞÜ

Görev Tanımı:

Gelirlerin tahsili, giderlerin hak sahibine ödenmesi, para ve parayla ifade edilebilen değerler ile emanetlerin alınması, saklanması, ilgililere verilmesi, gönderilmesi ile diğer tüm mali işlemlerin kayıtlarının yapılması ve raporlanması işlemlerini yürütmek üzere Mali Hizmetler Müdürlüğü oluşturulmuştur.

Alt Birimler:

Muhasebe, Bütçe, Gelir, Strateji Geliştirme

TOPLAM ÖDENEK	HARCAMA
2.466.567,62	2.175.543,77

Ekonomik Sınıflandırmaya Göre Bütçe Giderleri İcmali

Ekonomik	Açıklama	TUTAR
05.1.2.05	Sosyal Güvenlik Kurumu'na	22.000,00
03.1.4.01	Kereste ve Kereste Ürünleri Alımları	4.613,00
03.2.1.01	Kırtasiye Alımları	4.140,27
03.2.1.04	Diğer Yayın Alımları	2.828,01
03.2.1.05	Baskı ve Cilt Giderleri	1.303,90
03.2.1.90	Diğer Kırtasiye ve Büro Malzemesi Alımları	70,00
03.2.2.01	Su Alımları	15.684,03
03.2.2.02	Temizlik Malzemesi Alımları	87,30
03.2.3.01	Yakacak Alımları	267,25
03.2.3.03	Elektrik Alımları	153.930,77
03.2.9.01	Bahçe Malzemesi Alımları ile Yapım ve Bakım Giderleri	1.204,00
03.2.9.90	Diğer Tüketim Mal ve Malzemesi Alımları	2.984,00
03.4.2.04	Mahkeme Harç ve Giderleri	23.798,12
03.4.2.90	Diğer Yasal Giderler	3.000,00
03.4.9.90	Diğer Görev Giderleri	100,00
03.5.2.01	Posta ve Telgraf Giderleri	5.500,00
03.5.2.02	Telefon Abonelik ve Kullanım Ücretleri	85.026,56
03.5.4.02	Sigorta Giderleri	1.033,44
03.7.1.02	Büro ve İşyeri Makine ve Teçhizat Alımları	15.082,66
03.7.1.90	Diğer Dayanıklı Mal ve Malzeme Alımları	6.336,06
03.7.2.01	Bilgisayar Yazılım Alımları ve Yapımları	18.142,78
07.1.1.01	Genel Bütçeye Sermaye Transferleri	30.000,00
05.3.1.01	Dernek, Birlik, Kurum, Kuruluş, Sandık vb. Kuruluşlara	612.670,00
05.8.9.51	İller Bankasına Verilen Paylar	1.106.460,62
07.1.9.04	Kamu Ortaklıklarına	36.327,56
03.4.2.04	Mahkeme Harç ve Giderleri	217,00
03.4.3.90	Diğer Vergi, Resim ve Harçlar ve Benzeri Giderler	1.543,20
03.2.1.01	Kırtasiye Alımları	267,30
03.3.1.01	Yurtiçi Geçici Görev Yollukları	315,00

03.5.5.10	Bilgisayar ve Bilgisayar Sistemleri ve Yazılımları Kiralaması Giderleri	4.602,00
05.4.9.01	Hane Halkına Yapılan Diğer Transferler	16.008,94
	TOPLAM:	2.175.543,77

Yapılan Harcamalar :

Genel Kamu Hizmetleri Harcamaları

-Tüketim Malzemeleri, Büro Makine ve Teçhizat alımları, Transferler (İller Bankası Payı, Birliklere Transferler) Mahkeme Harç Giderleri ve Hizmet Alımları vb için 2.150.820,33 TL harcama yapılmıştır.

İskan ve Toplum Refahı Hizmetleri

-5233 sayılı Terör ve Terörle Mücadeleden Doğan Zararların Karşlanması Hakkında Kanuna göre yapılan işlemler için 24.723,44 TL harcama yapılmıştır.

HUKUK MÜŞAVİRLİĞİ

HUKUK MÜŞAVİRLİĞİ İŞ VE İŞLEMLERİ

2010 YILI FAALİYET VE ÇALIŞMALARI

SIRA NO	AÇIKLAMA	DOSYA SAYISI	DEVAM EDEN DOSYALAR	BİTEN DOSYALAR
1	ASLİYE HUKUK MAHKEMELERİ	36	19	17
2	VERGİ MAHKEMESİ	1	--	1
3	SULH HUKUK MAHKEMELERİ	9	3	6
4	İDARE MAHKEMELERİ	22	3	19
5	İŞ MAHKEMELERİ	3	3	--
6	İCRA MAHKEMELERİ	--	--	--
7	ASLİYE CEZA MAHKEMELERİ	3	3	--
8	İCRA TAKİP DOSYALARI	64	30	34
	TOPLAM	138	61	77

YOL VE ULAŞIM HİZMETLERİ MÜDÜRLÜĞÜ

Görev Tanımı:

5302 sayılı Yasa ile İl Özel İdaresinin görev alanında sayılan belediye ve mücavir alan sınırları dışında kalan yerleşme birimlerinin yol yapım, onarım ve bakımının sağlanması için Yol ve Ulaşım Hizmetleri Müdürlüğü kurulması öngörülmüştür.

--	--

TOPLAM ÖDENEK	HARCAMA
15.536.168,52	9.999.417,03

Ekonomik Sınıflandırmaya Göre Bütçe Giderleri İcmali

Ekonomik	Açıklama	TUTAR
01.3.4.01	Sürekli İşçilerin Fazla Mesailer	31.190,44
02.3.4.01	İşsizlik Sigortası Fonuna	581,28
02.3.6.01	Sosyal Güvenlik Primi Ödemeleri	6.190,38
03.7.1.02	Büro ve İşyeri Makine ve Teçhizat Alımları	1.050,20
06.5.7.90	Diğerleri	52.864,00
03.1.1.01	Hammadde Alımları	13.227,80
03.1.9.01	Diğer Mal ve Malzeme Alımları	31.506,00
03.5.3.03	Yük Taşıma Giderleri	12.744,00
03.5.4.01	İlan Giderleri	45.531,84
03.5.9.90	Diğer Hizmet Alımları	8.368,51
06.2.2.01	Hammadde Alımları	2.085.955,18
06.5.7.07	Yol Yapım Giderleri	4.837.155,75
07.1.5.04	Mahalli İdare Birliklerine	2.604.149,71
07.1.5.02	Belediyelere	268.901,94
	TOPLAM:	9.999.417,03

Yapılan Harcamalar:

Genel Kamu Hizmetleri Harcamaları

-Personel Giderleri, Makine Teçhizat ve Gayrimenkul Onarımı için 91.876,30 TL harcama yapılmıştır.

Ekonomik İşler ve Hizmetler Harcamaları

-Yol Yapım Giderleri, Köylere Hizmet Götürme Birliklerine Transferler ve Kültür Bakanlığınca Turizm amaçlı Yol Yapımı amacıyla Belediyelere Yapılan Transferler için 9.907.540,73 TL harcama yapılmıştır.

ASFALT PROGRAMI

1. KAT ASFALT			BAŞLAN MAYAN	DEVAM EDEN	BİTEN	AÇIKLAMA
1	MERKEZ	Zorköy			1,0	Asfaltı tamamlandı
2	MERKEZ	Mamel(Köklü)			1,3	Asfaltı tamamlandı
3	MERKEZ	Pınaryayla-Emek			2,4	Asfaltı tamamlandı
4	MERKEZ	Çaylı-Düdere(Hasankendi)			2,0	Asfaltı tamamlandı

5	MERKEZ	Külahhöyük			4,0	Asfaltı tamamlandı
6	MERKEZ	Yaylakonak			7,0	Asfaltı tamamlandı
7	MERKEZ	Başpınar			1,0	Asfaltı tamamlandı
8	MERKEZ	Elmacık			4,1	Asfaltı tamamlandı
9	MERKEZ	Ziyaret-Çemberlitaş			5,0	Asfaltı tamamlandı
10	BESNİ	İzollu(Kuru göl)			4,0	Asfaltı tamamlandı
11	BESNİ	Üçgöz Belediyesi(Protokollü)			4,0	Asfaltı tamamlandı
12	BESNİ	Şambayat belediyesi(Protokollü)			1,0	Asfaltı tamamlandı
13	KAHTA	Alıdam grup köy yolu			13,0	Asfaltı tamamlandı
14	GÖLBAŞI	Çataltepe			5,3	Asfaltı tamamlandı
15	GÖLBAŞI	Kösüklü köyü köy yolu			0,5	Asfaltı tamamlandı
16	SİNCİK	Pınarbaşı-Subaşı-Taşkale grup yolu			8,1	Asfaltı tamamlandı
17	GERGER	Sutepe-Kütüklü-Gürgenli ve Güngörmüş grup yolu			9,3	Asfaltı tamamlandı
18	ÇELİKHAN	Taşdamlar			5,0	Asfaltı tamamlandı
19	ÇELİKHAN	Taşdamlar köyü okuldan camiye kadar			0,5	Asfaltı tamamlandı
20	MERKEZ	Akpınar Harabe-Çınar			4,0	Asfaltı tamamlandı
21	MERKEZ	Olgunlar			3,5	Asfaltı tamamlandı
22	MERKEZ	By.Kavaklı-Karaköprü			0,8	Asfaltı tamamlandı
23	BESNİ	Yelbastı-Satılışağı			2,0	Asfaltı tamamlandı
24	BESNİ	İzник-Levzin arası			2,2	Asfaltı tamamlandı
25	KAHTA	Üçkardeş			8,3	Asfaltı tamamlandı
26	KAHTA	Bağbaşı			4,0	Asfaltı tamamlandı
27	KAHTA	Burmapınar Dikmen			1,2	Asfaltı tamamlandı
28	KAHTA	Mülk-Güzelçay			9,6	Asfaltı tamamlandı
29	TUT	Tepecik-Köseli			5,0	Asfaltı tamamlandı
TOPLAM			0,0	0,0	119,1	

ASFALTA HAZI HALE GETİRME			BAŞLAN MAYAN	DEVAM EDEN	BİTEN	AÇIKLAMA
1	MERKEZ	Kömür yol ayrımından – Gözebaşı köyüne		0,4		Asfalta hazır hale getirildi.
2	MERKEZ	DışbudaK- Dutluca yol ayrımından başlayarak Çaylı Aydınlar köyüne kadar		3,0		Asfalta hazır hale getirildi.
3	MERKEZ	Devlet Karayolundan Özel Evler köy girişine kadar		1,0		Asfalta hazır hale getirildi.
4	MERKEZ	Çamlıca yol ayrımından –		2,0		Asfalta hazır hale getirildi.

		Esence köyü arası			
5	MERKEZ	Tekpınar köy içi yolu		0,5	Asfalta hazır hale getirildi.
6	MERKEZ	Eski Hüsnümansur köy		1,7	Asfalta hazır hale getirildi.
7	MERKEZ	Dişbudak-Çaylı yol ayr		3,5	Asfalta hazır hale getirildi.
9	BESNİ	Karnaçık- Haraba arası		1,0	Asfalta hazır hale getirildi.
10	BESNİ	Kesecik köyü yolu		1,0	Asfalta hazır hale getirildi.
11	BESNİ	Suvarlı-Çorak		3,0	Asfalta hazır hale getirildi.
12	BESNİ	Köristan-Sarıköy		2,7	Asfalta hazır hale getirildi.
13	ÇELİKHAN	Mutlu köy yolu	4,0		Çelikhan Kaymakamlığınca ihaleye çıkıldı, ihaleye katılım olmadı.
14	GERGER	1- Beybostan feribot arası		6,2	Gerger Kaymakamlığınca ihale edildi-İş devam ediyor.
15	GERGER	Sutepe- Siver mezarası, Kütüklü-Gürgenli köy yolu	2,0		İhale aşamasında-Ödenek yetersizliğinden ihale edilemedi.
16	GÖLBAŞI	Cankara köy yolu		7,0	Asfalta hazır hale getirildi.
17	GÖLBAŞI	Çataltepe yolu yeni yol başlangıcından Gölbaşı istikametine Eksik kalan kısmı		1,7	Asfalta hazır hale getirildi.
18	KAHTA	Narlıdere (Bidos) Ulukaya mezarası		1,0	Asfalta hazır hale getirildi.
19	KAHTA	Çukurtaş- Derebaşı kavşağı ile Yelkovan arası		2,4	Asfalta hazır hale getirildi.
20	KAHTA	Çakıreşme		1,7	Asfalta hazır hale getirildi.
21	KAHTA	Şen köyü		1,7	Asfalta hazır hale getirildi.
22	KAHTA	Çamlıca		0,9	Asfalta hazır hale getirildi.
23	KAHTA	Yeşilkaya		1,5	Asfalta hazır hale getirildi.
24	KAHTA	Eski Taşdam üstü mezarası		0,5	Asfalta hazır hale getirildi.
25	KAHTA	Oluklu Akçakent mezarası		0,5	Asfalta hazır hale getirildi.
26	KAHTA	Aktaş köyü		2,4	Asfalta hazır hale getirildi.
27	KAHTA	Ulupınar Taşlıçayır mezarası		0,5	Asfalta hazır hale getirildi.
28	KAHTA	Aşağıçingil mezarası		3,0	Asfalta hazır hale getirildi.
29	SAMSAT	Sahabe köy yolu		2,0	Asfalta hazır hale getirildi.
30	SİNCİK	Kıran- Subaşı- Taşkale grup köy yolu		4,0	Asfalta hazır hale getirildi.
TOPLAM			6,0	56,8	0,0

2.KAT ASFALT			BAŞLAN MAYAN	DEVAM EDEN	BİTEN	AÇIKLAMA
1	MERKEZ	Yatılı Bölge-Sarıgül arası			3,0	Asfaltı tamamlandı
2	MERKEZ	Ş.Urfa Yol Ayr.Doyran			2,0	Asfaltı tamamlandı
3	MERKEZ	Küçük boyalı			0,6	Asfaltı tamamlandı

4	MERKEZ	1- Devlet karayolundan – Karagöl-Başpınar köyü arası			3,7	Asfaltı tamamlandı
5	MERKEZ	2- Devlet karayolundan Börgenek arası			1,0	Asfaltı tamamlandı
6	MERKEZ	3- Bozhöyük yol ayrımından-Yazlık köyü arası			3,0	Asfaltı tamamlandı
7	MERKEZ	4- Bardakçı mezrasından – Kamışlı köyü arası			1,0	Asfaltı tamamlandı
8	MERKEZ	5- Ovakuyucak köyü – Tecir köyü arası	2,0			İhale yapıldı. İptal oldu.
9	MERKEZ	Şerefli grup yolu		2,0		İhale edildi-Devam ediyor.
10	MERKEZ	Akpınar köy yolu giriş- çıkış			1,4	Asfaltı tamamlandı
11	MERKEZ	Payamlı köyü	0,6			Sezon sonu olduğundan, asfaltı dökülemedi.
12	MERKEZ	İnceler köyü			0,6	Asfaltı tamamlandı
13	MERKEZ	Bağdere köy yolu		2,0		İhale edildi-Devam ediyor.
14	BESNİ	1- Konuklu yol ayrımı- Y.Beydilli yol ayrımı			5,0	Asfaltı tamamlandı
15	BESNİ	2- Çilboğaz- A. Çöplü			4,0	Asfaltı tamamlandı
16	BESNİ	3- Antep yol ayrımı Toklu köyü			4,0	Asfaltı tamamlandı
17	GERGER	1- Kaşyazı Devlet yol ayrımından Gönen Gözpınar – Geçitli devlet yol ayrımından Arpacık Sağlık arası		9,0		Gerger Kaymakamlığınca ihale edildi-İş devam ediyor.
18	GÖLBAŞI	Kösüklü			2,0	Asfaltı tamamlandı
19	GÖLBAŞI	Çakmak- Kalemkaş arası			2,0	Asfaltı tamamlandı
20	KAHTA	Bostanlı köyü			3,0	Asfaltı tamamlandı
21	KAHTA	Esendere köyü			1,0	Asfaltı tamamlandı
22	KAHTA	Yolaltı köyü	1,2			Yolda heyelanlı bölümün bulunduğundan yapılamadı.
23	KAHTA	Bostanlı yolu			2,0	Asfaltı tamamlandı
24	SAMSAT	Yarımbağ-Kırmacık			4,8	Asfaltı tamamlandı
25	SAMSAT	Samsat anayol-Doğanlar			1,3	Asfaltı tamamlandı
26	SAMSAT	İnceali-Gölpınar arası			2,6	Asfaltı tamamlandı
27	SAMSAT	Anayol ayr-uzuntepe	2,2			2.kat asfalta uygun olmadığından dökülmedi.
28	TUT	Yaylımlı-Boyundere			7,0	Asfaltı tamamlandı
29	TUT	Havutlu köy yolu			3,5	Asfaltı tamamlandı
30	TUT	Elçiler köy yolu			1,5	Asfaltı tamamlandı
31	TUT	Yaylımlı köy içi	0,5			
TOPLAM			6,5	13,0	60,0	

STABİLİZE			BAŞLAN MAYAN	DEVAM EDEN	BİTEN	AÇIKLAMA
1	MERKEZ	Yedioluk-Bağtepe			3,0	Stabilize işi tamamlandı
2	MERKEZ	Bozatalı-Ağıllı arası			3,0	Stabilize işi tamamlandı

3	MERKEZ	Hasankendi-Güzelyurt			3,0	Stabilize işi tamamlandı
4	MERKEZ	Bağdere-Hatunçiftliği			2,0	Stabilize işi tamamlandı
5	MERKEZ	Mestan			1,0	Stabilize işi tamamlandı
6	MERKEZ	Kç.Boyalı-Akpınar			0,6	Stabilize işi tamamlandı
7	MERKEZ	Lokman-Sarıgül			0,8	Stabilize işi tamamlandı
8	MERKEZ	Burç			2,0	Stabilize işi tamamlandı
9	MERKEZ	Kayadibi-Kaşköy arası			1,0	Stabilize işi tamamlandı
10	MERKEZ	Yk.Kırıklı-Uğurlu			4,0	Stabilize işi tamamlandı
1	MERKEZ	Akbulut-Zorköy arası			1,2	Stabilize işi tamamlandı
2	MERKEZ	İnceler-Hasancık okul yolu			0,7	Stabilize işi tamamlandı
1	MERKEZ	Ilıcak köyü Köristan köy yolu arası			4,0	Stabilize işi tamamlandı
2	MERKEZ	Kayalı köyü- Ilıcak köyü arası			1,0	Stabilize işi tamamlandı
3	GÖLBAŞI	Akçatepe köy içi			1,0	Stabilize işi tamamlandı
4	GÖLBAŞI	Karaburun köy içi			1,5	Stabilize işi tamamlandı
5	GÖLBAŞI	Hacılar-Savran arası			3,0	Stabilize işi tamamlandı
6	GÖLBAŞI	Yk.Nasırlı köy içi			1,0	Stabilize işi tamamlandı
7	GÖLBAŞI	Cerrahobası			0,5	Stabilize işi tamamlandı
9	TUT	Köseli köy içi yolları			0,8	Stabilize işi tamamlandı
10	TUT	Öğütlü okul yolu			0,5	Stabilize işi tamamlandı
11	TUT	Dağ yalankoz köy içi yolu			0,5	Stabilize işi tamamlandı
1	TUT	1- Elçiler - Tablacık	0,2			
TOPLAM			0,2	0,0	36,1	

SANAT YAPISI-ONARIM		BAŞLAN MAYAN	DEVAM EDEN	BİTEN	AÇIKLAMA
---------------------	--	--------------	------------	-------	----------

1	SİNCİK	Güvercinli(Onarım Stabilize)			2,6	Köy yolunun onarımı idare araçları ile yapıldı. Stabilize ve sanat yapıları ihale edildi. İş tamamlandı.
2	SİNCİK	Çat – Düden Yaşar Mahallesi (köprü menfez)		4		4 adet menfez ihalesi yapıldı. İşdevam ediyor.
3	SİNCİK	Çamdere köyü – İnlice yol bağlantısı yol onarımı		4		Köy yolunda onarım, stabilize işi ihalesi yapıldı, iş devam ediyor.
TOPLAM						

S.NO	FAALİYETİN ADI	KÖYDES	ÖZEL İDARE	TOPLAM
1-	1. Kat Sathi asfalt kaplama	94	119	213
2-	2.Kat Sathi Asfalt kaplama	190	60	250

3-	Stabilize Yol Yapımı	128,60	24	152,60
4-	Asfalt yama	-	250	250
5-	Greyderli bakım	-	3.200	3.200
6-	Kar Mücadelesi	-	2.649	2.649
7-	Onarım	37	-	
8-	Köyüçü Yol (Parke)	-		
9-	Taş Duvar Yapımı	-		
10-	Menfez	5	1	

2010 yılında İl Özel İdaresi Programı ve Köydes Programı kapsamında bulunan işlerden;

1. Kat Sathi Asfalt Kaplama; Özel İdarece 119 km, Köydes Projesi Kapsamında 94 km olmak üzere toplam 213 km,

2. Kat Sathi Asfalt Kaplama; Özel İdarece 60 km, Köydes Projesi Kapsamında 190 km olmak üzere toplam 250 km,

Stablize Yol Yapımı; Özel İdarece 24 km, Köydes Projesi Kapsamında 128,60 km olmak üzere toplam 152,60 km,

Asfalt Yama Yapımı; Özel İdarece 840 M3 rodmix malzeme kullanılarak 250 km lik yolda yama çalışması,

Greyderli Bakım: Özel İdarece 3.200 km,

Kar Mücadelesi: Özel İdarece 2.649 km.

Dozerle onarım; Köydes Projesi kapsamında 37 km lik onarım işi yapılmıştır.

Menfez Yapımı; Özel İdarece 1 adet, Köydes Projesi kapsamında köy yollarına 5 adet menfez yaptırılmıştır

KÖY YOLLARI ENVANTER BİLGİLERİ

KÖYYOLLARI ENVANTERİ
30.12.2010 TARİHİ İTİBARIYLA

S.NO	İLÇENİN ADI	1.DERECELİ YOL			2.DERECELİ YOL			TOPLAM YOL			TOPLAM
		KÖY- MEZRA			KÖY-MEZRA			KÖY+MEZRA			
		ASFALT	STABİLİZE	TESVİYELİ	ASFALT	STABİLİZE	TESVİYELİ	ASFALT	STABİLİZE	TESVİYELİ	
1.	MERKEZ	572	211	2	16	110	4	588	321	6	915
2	BESNİ	273	88	0	56	27	0	329	115	0	444
3	ÇELİKİHAN	41	129	5	0	26	18	41	155	23	219

4	GERGER	104	218	0	11	55	39	115	273	39	427
5	GÖLBAŞI	129	121	0	8	18	3	137	139	3	279
6	KAHTA	368	132	0	26	49	8	394	181	8	583
7	SAMSAT	71	14	0	0	19	0	71	33	0	104
8	SİNCİK	81	213	0	0	35	18	81	248	18	347
9	TUT	68	8	0	5	14	0	73	22	0	95
TOPLAMI		1.707	1.134	7	122	353	90	1.829	1.487	97	3.413

İlimiz Köy Yollarının 1829 km. asfalt, 1487 km. stabilize, 97 km.si tesviye olmak üzere toplam 3.413 km.dir

SU VE KANAL HİZMETLERİ MÜDÜRLÜĞÜ

Görev Tanımı:

5302 sayılı Yasa ile İl Özel İdaresinin görev alanında sayılan köy ve bağlı yerleşme birimlerine yeterli içmesuyu temin etmek, bu maksatla sondaj kuyuları açmak, mevcut tesislerin onarım ve ıslah çalışmalarını yürütmek için Su ve Kanal Hizmetleri Müdürlüğü kurulması öngörülmüştür.

Alt Birimler:

İçme Suları, Kanalizasyon

TOPLAM ÖDENEK	HARCAMA
6.082.019,38	3.363.386,72

Ekonomik Sınıflandırmaya Göre Bütçe Giderleri İcmali

Ekonomik	Açıklama	TUTAR
03.5.4.01	İlan Giderleri	49.078,00
03.7.1.90	Diğer Dayanıklı Mal ve Malzeme Alımları	55.396,57
03.7.3.02	Makine Teçhizat Bakım ve Onarım Giderleri	9.735,00
07.1.5.02	Belediyelere	59.771,45
06.5.7.90	Diğerleri	213.058,23
07.1.5.04	Mahalli İdare Birliklerine	182.453,00
06.5.7.09	Kanalizasyon Tesisi Yapım Giderleri	967.012,00
03.5.9.90	Diğer Hizmet Alımları	9.080,00

06.5.7.08	İçme Suyu Tesisi Yapım Giderleri	1.536.376,76
06.7.7.90	Diğerleri	82.348,71
07.1.5.03	Köylere	168.050,00
07.1.9.01	Dernek, Birlik, Kurum, Kuruluş, Sandık Vb. Kuruluşlara	31.027,00
	TOPLAM:	3.363.386,72

Yapılan Harcamalar:

Genel Kamu Hizmetleri Harcamaları

-İlan Giderleri, Boru, Motopomp vb Alımlar için 76.666,69 TL harcama yapılmıştır.

Ekonomik İşler ve Hizmetler Harcamaları

- Turizm amaçlı Altyapı (Kanalizasyon) yapımı için Kültür Bakanlığınca Belediyelere yapılan transferler için 59.771,45 TL harcama yapılmıştır.

Çevre Koruma Hizmetleri Harcamaları

- Kanalizasyon Tesisi Yapımı ve bu tesislerin yapımı için Köylere Hizmet Götürme Birliklerine yapılan transferler için 1.283.850,00 TL harcama yapılmıştır.

İskan ve Toplum Refahı Hizmetleri

- İçme suyu tesisi yapımı, onarımı ve malzeme alımı, köylere hizmet götürme birliklerine bu amaçla yapılan transfer giderleri için 1.943.098,58 TL harcama yapılmıştır.



Yapılan İşler:

Yeni şablon

Eski şablon 46.sayfada

2010 yılında Su ve Kanal Hizmetleri Müdürlüğünce yapılan faaliyetlerin listesi aşağıda gösterilmiştir.

A-Su ve Kanal Hizmetleri Müdürlüğü tarafından ihale edilen işler;

34 ünite de içme suyu çalışmaları ve 1 adet ünite de kanalizasyon çalışması yapılarak bitirilmiş olup toplam 1.679.421,00 TL harcama yapılmıştır. Bu işlere ait liste aşağıda gösterilmiştir.

A-2010 YILINDA SU VE KANAL HİZMETLERİ MÜDÜRLÜĞÜNCE İHALE EDİLEN İŞLER					
S.No	İlçesi	Ünitesi	Sektörü	Harcama KDV Dâhil (TL)	Açıklamalar
1	Merkez	Güzelyurt-Yassihöyük	İçme Suyu	196.848,00	Bitti
2	Merkez	Akpınar-Çakmak	İçme Suyu		Bitti
3	Merkez	Yazlık	İçme Suyu		Bitti
4	Merkez	Kozan	İçme Suyu		Bitti
5	Merkez	Yenice	İçme Suyu	147.088,00	Bitti

6	Merkez	İpekli	İçme Suyu		Bitti
7	Merkez	Uzunpınar	İçme Suyu		Bitti
8	Besni	Yk.Karakuyu-Yazıbademce	İçme Suyu	58.091,00	Bitti
9	Besni	Beşyol-Evciler	İçme Suyu		Bitti
10	Gölbaşı	Karaburun	İçme Suyu	125.800,00	Bitti
11	Gölbaşı	Hacılar	İçme Suyu		Bitti
12	Kahta	Eceler-Üçek	İçme Suyu	187.500,00	Bitti
13	Kahta	Çardak	İçme Suyu		Bitti
14	Kahta	Ulupınar-Mustafaçayır	İçme Suyu		Bitti
15	Kahta	Aktaş	İçme Suyu		Bitti
16	Kahta	Geldibuldu ve Bahçe	İçme Suyu	209.256,00	Bitti
17	Kahta	Büyükbağ-Güzelkent	İçme Suyu		Bitti
18	Kahta	Ballı	İçme Suyu		Bitti
19	Kahta	Fıstıklı	İçme Suyu	220.386,00	Bitti
20	Kahta	Belenli-Yüksekyayla	İçme Suyu		Bitti
21	Kahta	Belenli-Tabaklı	İçme Suyu		Bitti
22	Kahta	Kozağaç	İçme Suyu	108.156,00	Bitti
23	Kahta	Kozağaç-Bakım	İçme Suyu		Bitti
24	Kahta	Kozağaç-Gölcük	İçme Suyu		Bitti
25	Kahta	Boğazkaya	İçme Suyu		Bitti
26	Kahta	Boğazkaya-Özelevler	İçme Suyu		Bitti
27	Kahta	Boğazkaya-Sinke	İçme Suyu		Bitti
28	Kahta	Çaltılı	İçme Suyu		Bitti
29	Gerger	Nakışlı	İçme Suyu	82.032,00	Bitti
30	Gerger	Koşarlar	İçme Suyu		Bitti
31	Merkez	Kemerkaya	İçme Suyu	192.437,00	Bitti
32	Merkez	Çamyurdu	İçme Suyu		Bitti
33	Merkez	Işıklı	İçme Suyu		Bitti
34	Çelikhan	Mutlu	İçme Suyu		Bitti
35	Merkez	Külahhöyük	Kanalizasyon	151.858,00	Bitti
TOPLAM =				1.679.452,00	

B-İlçe Köylere Hizmet Götürme Birlikleri tarafından ihale edilen işler;

24 adet ünite de içme suyu 1 adet ünite de ise kanalizasyon işi yapılarak toplam 652.248,00 TL harcama yapılmıştır. Bu işlere ait liste aşağıda gösterilmiştir.

B-2010 YILINDA KHGB ÖDENEĞİ İLE İHALE EDİLEN İŞLER						
S.No	İlçesi	Ünite adı	İhale Yapan İdare	Harcama KDV Dahil (TL)	Sektörü	Açıklamalar
1	Besni	Pınarbaşı	İLÇE KHGB	115.377,00	İçme Suyu	Bitti
2	Besni	Konuklu-Demirler	İLÇE KHGB	21.000,00	İçme Suyu	Bitti
3	Kahta	Oluklu-Akçakent	İLÇE KHGB	100.241,00	İçme Suyu	Bitti
4	Kahta	Oluklu-Yeşilyurt	İLÇE KHGB		İçme Suyu	Bitti
5	Kahta	Çamlıca	İLÇE KHGB		İçme Suyu	Bitti
6	Tut	Tepecik	İLÇE KHGB	28.980,00	İçme Suyu	Bitti

7	Tut	Akçatepe	İLÇE KHGB	130.000,00	İçme Suyu	Bitti
8	Gölbaşı	Yk.Karakuyu	İLÇE KHGB	37.170,00	İçme Suyu	Bitti
9	Kahta	Kocahisar	İLÇE KHGB	101.480,00	Kanalizasyon	Bitti
10	Samsat	Bayırlı	İLÇE KHGB	118.000,00	İçme Suyu	Bitti
11	Samsat	Bayırlı-Başaklı	İLÇE KHGB		İçme Suyu	Bitti
12	Samsat	Doğanca	İLÇE KHGB		İçme Suyu	Bitti
13	Samsat	Doğanca-Çile	İLÇE KHGB		İçme Suyu	Bitti
14	Samsat	Doğanca-Uyank	İLÇE KHGB		İçme Suyu	Bitti
15	Samsat	Göltarla	İLÇE KHGB		İçme Suyu	Bitti
16	Samsat	Göltarla-Keçiören	İLÇE KHGB		İçme Suyu	Bitti
17	Samsat	Gölpınar, Ocacık ve Yarımbağ-Kergekuşu	İLÇE KHGB		İçme Suyu	Bitti
18	Samsat	Kırmacık	İLÇE KHGB		İçme Suyu	Bitti
19	Samsat	Kovanoluk	İLÇE KHGB		İçme Suyu	Bitti
20	Samsat	Kuştepe	İLÇE KHGB		İçme Suyu	Bitti
21	Samsat	Taşkuyu	İLÇE KHGB		İçme Suyu	Bitti
22	Samsat	Tepeönü	İLÇE KHGB		İçme Suyu	Bitti
23	Samsat	Tepeönü-Bekçiler	İLÇE KHGB		İçme Suyu	Bitti
24	Samsat	Uzuntepe-Ağaköy	İLÇE KHGB		İçme Suyu	Bitti
25	Samsat	Yarımbağ ve Yarımbağ-Kergekuşu	İLÇE KHGB		İçme Suyu	Bitti
TOPLAM HARCAMA=				652.248,00		

C-İller Bankası Ödeneği ile Su ve Kanal Hizmetleri Müdürlüğü tarafından ihale edilen işler:

2 adet ünite de içme suyu ve 9 adet ünite de ise kanalizasyon işi yapılarak toplam 953.299,59 TL harcama yapılmıştır. Bu işlere ait liste aşağıda gösterilmiştir. 2 adet ünite de çalışmalar devam etmekte olup fiziksel olarak % 90 seviyesinde olup 2011 yılının ilk aylarında tamamlanacaktır.

C-2010 YILINDA İLLER BANKASI ÖDENEĞİ İLE YAPILAN İŞLER					
S. No	İlçesi	Ünite adı	Sektörü	Harcama KDV Dahil (TL)	Açıklama
1	Merkez	Bebek	Kanalizasyon	110.789,00	Bitti
2	Merkez	İncebağ	Kanalizasyon	138.561,00	Bitti
3	Merkez	Büklüm	Kanalizasyon	Bitti
4	Besni	Çomak	Kanalizasyon	178.302,00	Bitti
5	Gölbaşı	Karaburun	Kanalizasyon	91.022,00	Devam Ediyor
6	Çelikhhan	Yeşiltepe	Kanalizasyon	103.706,00	Bitti
7	Kahta	Eskitaş	Kanalizasyon	133.622,00	Bitti
8	Tut	Köseli	Kanalizasyon	211.337,00	Bitti
9	Tut	Kaşlıca	Kanalizasyon		Bitti

10	Gerger	Güngörmüş	İçme Suyu	70.013,00	Bitti
11	Gerger	Dağdeviran Çeman Mah.	İçme Suyu		Bitti
TOPLAM =				1.037.352,00	

D-KÖYDES Projesi kapsamında ihale edilen işler:

63 adet ünite de içme suyu işi yapılarak toplam 2.411.065,00 TL'lik Ödenek ile gerçekleştirilmiştir. Bu işlerden 11 adedinde işler devam etmekte olup 2011 yılında bitirilecektir. Bu işlere ait liste aşağıda gösterilmiştir

D-2010 YILI KÖYDES İÇME SUYU İŞLERİ					
S.No	İlçesi	Ünite adı	Sektörü	Harcama KDV Dahil (TL)	AÇIKLAMA
1	Merkez	Ağaçkonak 2. Kısım	İçme Suyu	41.256,95	Bitti
2	Merkez	Boztepe -Köklü	İçme Suyu	23.238,39	Bitti
3	Merkez	Uğurca	İçme Suyu	48.769,81	Bitti
4	Merkez	Elmacık	İçme Suyu	10.231,19	Bitti
5	Merkez	Ahmethoca	İçme Suyu	65.388,33	Bitti
6	Merkez	Çamyurdu Köyü	İçme Suyu	45.328,57	Bitti
7	Merkez	Mestan Köyü	İçme Suyu	73.851,43	Bitti
8	Merkez	Kuşakkaya Köyü	İçme Suyu	92.447,00	Bitti
9	Merkez	Esence Köyü	İçme Suyu	55.052,92	Bitti
10	Merkez	Ormaniçi Ky. Karakoyun Mz.	İçme Suyu	91.017,99	Bitti
11	Merkez	Malpınar Ky.	İçme Suyu	88.500,00	Bitti
12	Besni	Gümüşlü Köyü	İçme Suyu	74.157,10	Bitti
13	Besni	Ören	İçme Suyu	49.680,33	Bitti
14	Besni	Bahri	İçme Suyu	48.245,08	Bitti
15	Çelikhan	Karaçayır	İçme Suyu	31.226,94	Bitti
16	Çelikhan	İzci	İçme Suyu	18.813,87	Bitti
17	Çelikhan	Fatih-Eliaçık	İçme Suyu	50.639,19	Bitti
18	Çelikhan	Kalecik	İçme Suyu	14.715,00	Bitti
19	Çelikhan	Kalecik-Çemolar	İçme Suyu	15.300,00	Bitti
20	Çelikhan	Yeşiltepe	İçme Suyu	6.910,00	Bitti
21	Çelikhan	Recep-Çem	İçme Suyu	2.429,09	Bitti
22	Çelikhan	Recep-Değirmen	İçme Suyu	2.650,00	Bitti
23	Çelikhan	Recep-Şahverdi	İçme Suyu	8.340,00	Bitti
24	Çelikhan	Yağızatlı	İçme Suyu	10.188,81	Bitti
25	Çelikhan	Aksu	İçme Suyu	4.060,00	Bitti
26	Gerger	Demirtaş-Bildişoymağı	İçme Suyu	32.609,52	Bitti
27	Gerger	Beşgöze-Selavat	İçme Suyu	71.980,00	Bitti
28	Gerger	Güzelsu-Aş.Cimik	İçme Suyu	71.980,00	Devam ediyor
29	Gerger	Beşgöze-Tillak	İçme Suyu	79.999,28	Bitti
30	Gerger	Koşarlar -Sofyan	İçme Suyu	4.501,70	Bitti
31	Gerger	Geçitli-Gözpınar-Gönen-Üçkaya	İçme Suyu	2.301,00	Bitti
32	Gerger	Cevizpınarı-Sengeto	İçme Suyu	10.00,50	Bitti

33	Gerger	Geçitli-Gözpınar-Gönen-Üçkaya	İçme Suyu	2.200,70	Bitti
34	Gerger	Gölyurt Köyü Görgülü Mz.	İçme Suyu	118.000,00	Devam ediyor
35	Gerger	Beşgöze Köyü	İçme Suyu	11.210,00	Devam ediyor
36	Gerger	Y.Dağlıca-Üçyol (Çınarık) Mz	İçme Suyu	43.660,00	Devam ediyor
37	Gerger	Gölyurt Köyü	İçme Suyu	40.000,00	Bitti
38	Gerger	Yağmurlu	İçme Suyu	8.732,00	Bitti
39	Gölbaşı	Aş.Azaplı	İçme Suyu	75.523,00	Bitti
40	Gölbaşı	Aş.Nasırlı ve Aş.Karakuyu ve Gedikli	İçme Suyu	139.270,42	Bitti
41	Gölbaşı	Cankara Köyü	İçme Suyu	11.800,00	Bitti
42	Gölbaşı	Kösüklü Köyü	İçme Suyu	21.240,00	Bitti
43	Gölbaşı	Yaylacık Köyü	İçme Suyu	10.620,00	Bitti
44	Kahta	H.Yusuf-Kınık	İçme Suyu	32.089,31	Bitti
45	Kahta	İkizce-Akçaören	İçme Suyu	29.176,31	Bitti
46	Kahta	Narince-Karagöl	İçme Suyu	24.032,26	Bitti
47	Kahta	Durak	İçme Suyu	71.981,23	Bitti
48	Kahta	Bayramlar (Türeşik)	İçme Suyu	31.261,23	Bitti
49	Kahta	Oluklu-Köprülü	İçme Suyu	35.184,60	Bitti
50	Kahta	Güdülge-karamağara	İçme Suyu	35.184,60	Bitti
51	Kahta	Elbeyi	İçme Suyu	8.124,30	Bitti
52	Kahta	Yolaltı-Askeran	İçme Suyu	32.992,80	Bitti
53	Kahta	Kozağaç	İçme Suyu	24.827,20	Bitti
54	Kahta	Karadut	İçme Suyu	44.185,10	Devam ediyor
55	Kahta	Mülk	İçme Suyu	4.330,60	Bitti
56	Samsat	Bağarası	İçme Suyu	10.478,00	Bitti
57	Samsat	Kovanoluk	İçme Suyu	10.915,00	Bitti
58	Sincik	Karaköse-Surut	İçme Suyu	19.709,90	Bitti
59	Sincik	Çamdere 2. kısım	İçme Suyu	74.337,46	Bitti
60	Sincik	Yarpuzlu-Alanlı (4 . Mah.)	İçme Suyu	86.143,33	Bitti
61	Sincik	Pınarbaşı ve Gomyam	İçme Suyu	62.822,31	Bitti
62	Sincik	Çat Köyü (Yk. Mahalle)	İçme Suyu	65.668,18	Devam ediyor
63	Sincik	Sakız Köyü Güvercin Mz.	İçme Suyu	9.422,18	Bitti
			TOPLAM =	2.440.931,00	

E-Mal Alım İşleri ;

2010 yılında içme suyu ve kanalizasyon işi ile ilgili olarak muhtelif miktarda ve çapta mal alımı yapılarak hizmet alanımızda bulunan ünitelerin içme suyu ve kanalizasyon işleri limit işler kapsamında çözülmüştür. Bu Hizmetler için toplam **147.480,28 TL** harcama yapılmıştır. Bu işlere ait liste aşağıda gösterilmiştir

E-2010 YILI İL ÖZEL İDARESİ ÖDENEĞİ İLE YAPILAN MAL ALIMI İLE İLGİLİ HARCAMALAR				
S.No	Harcama Yapılan İşin Adı	Sektörü	Harcama (KDV Dah.)	Açıklama
1	Merkez Çaylı köyü Dalgıç Motop.Alımı (KİK 22 d)	İçme suyu	3.799,60	Bitti
2	PVC boru ve PVC Kayar Manşon Alım İşİ (KİK.19)	İçme suyu	38.587,22	Bitti

3	Sondaj Techiz Borusu Alım İşi (KİK.19)	İçme suyu	43.761,00	Bitti
4	PVC boru ve PVC Kayar Manşon Alım İşi (KİK 22 d)	İçme suyu	13.700,00	Bitti
5	Merkez Derinsu Motopomp Alım İşi (KİK 22 d)	İçme suyu	4.153,00	Bitti
6	Merkez Çobandede Yatay Motop. Alım İşi (KİK 22 d)	İçme suyu	5.664,00	Bitti
7	Merkez- Bağdere köyü Kanz Boru.Alım İşi (KİK 22 d)	Kanalizasyon	11.505,00	Bitti
8	Merkez-Tekpınar Köyü Kanz.Boru.Alım İşi(KİK 22 d)	Kanalizasyon		Bitti
9	Kahta Karadut Drenaj Boru Alım İşi (KİK 22 d)	Yol ve Ulaşım	1.062,00	Bitti
10	Deneme Dalgıç Alım İşi (KİK 22 d)	İçme suyu	8.750,00	Bitti
11	İbrahim Halil PARMAKSIZ (Sondaj Köpüğü) KİK 22 d)	İçme suyu	9.735,00	Bitti
12	Gazni Grubu Dalgıç pompa Alım İşi (KİK 22 d)	İçme suyu	4.602,00	Bitti
13	Kuruçay Dalgıç pompa Alım İşi (KİK 22 d)	İçme suyu	2.619,60	Bitti
TOPLAM=			147480,28	

F-Transferler ;

Su ve Kanal Hizmetleri hesaplarında bulunan **441.301,45 TL** ödenek muhtelif içme suyu ve kanalizasyon işleri için transfer edilmiştir. Bu transferlere ait bilgiler aşağıda tablo halinde gösterilmiştir.

F-TRANSFERLER				
S.No	Ödenek Aktarılan Kurum	Sektörü	Aktarılan Miktar(TL)	Açıklamalar
1	Sarıyaprak Belediyesi Turizm altyapı ödeneği	Kanalizasyon	20.000,00	Bitti
2	Köseceli Belediyesi Turizm altyapı ödeneği	Kanalizasyon	20.000,00	Bitti
4	Sugözü Belediyesi Turizm altyapı ödeneği	Kanalizasyon	20.000,00	Bitti
5	Besni-Harmanardı	Kanalizasyon	39.500,00	Bitti
6	Gölbaşı-Yk Nasırlı	Kanalizasyon	23.500,00	Bitti
7	Kahta-Kocahisar	Kanalizasyon	57.500,00	Bitti
8	Kahta-Kocahisar	Kanalizasyon	44.480,00	Bitti
9	Tut- Akçatepe	İçme suyu	130.880,00	Bitti
10	Merkez-Gazihandede Dinlenme Tesisi	İçme suyu	48.500,00	Devam Ediyor
11	Gölbaşı-Yk.Karakuyu	İçme suyu	40.000,00	Bitti
TOPLAM=			441.301,28	

G-Hizmet Alımı ve İlan Giderleri ;

Su ve Kanal Hizmetleri tarafından 2010 yılında yapılan toplam 48 adet su analiz ücreti ile içme suyu ve kanalizasyon ihalelerin ilan ücretleri ödenmiş olup toplam miktarı aşağıdaki tabloda gösterilmiştir.

G-HİZMET ALIM İŞLERİ VE İLAN GİDERLERİ				
S.No	Yapılan Hizmetin Türü	Sektörü	Harcama (KDV Dahil)	Açıklamalar
1	Su Analiz Ücretleri (Sağlık Müd. Ödeme Yapıldı)	İçme suyu	9.080,00	Bitti

2	İlan giderleri toplam harcamaları	İçme suyu ve kanalizasyon	49.078,00	Bitti
TOPLAM=			58.158,00	

H-Limit İşler:

Su ve Kanal Hizmetleri Müdürlüğü, 2010 yılında kendi işçi ve teknik elemanları tarafından idare araçları kullanılarak 11 adet kanalizasyon, 92 adet içme suyu istikşafi etüdü ve projesi yapılmış ayrıca GAP sondaj makinesi ile 41 adet sondaj kuyusu açılmış, İdarenin kuyu tecrübe ekibi tarafından 40 adet sondaj kuyu denemesi yapılmış ve 48 adet ünitenin içme suyu tahlili yapılmış olup özet bilgi aşağıda tablo ve liste halinde verilmiştir.

H-2010 YILINDA YAPILAN İÇME SUYU VE KANALİZASYON ETÜD-PROJE-SONDAJ VE DENEME İŞLERİ				
S.No	Yapılan Hizmetin Türü	Sektörü	Ünite Adedi	Açıklamalar
1	Kanalizasyon Projeleri yapılması	Kanalizasyon	11	Bitti
2	Kanalizasyon Etüdü yapılması	Kanalizasyon	11	Bitti
3	İçme Suyu Projelerinin yapılması	İçme suyu	92	Bitti
4	İçme Suyu İstikşafi Etüt ve Arazi Ölç. yapılması	İçme suyu	92	Bitti
5	Sondaj Kuyusu Açılması	İçme suyu	41	Bitti
6	Sondaj Deneme Yapılması	İçme suyu	40	Bitti
7	Köy İçme Suları için Su Tahlilleri yapılması	İçme suyu	48	Bitti

2010 YILI SONDAJ ÇALIŞMALARINI (GAP SONDAJ MAKİNESİ İLE)

Sıra No	İlçesi	Ünitesi	Derinlik(m)	Durumu
1	Merkez	Yeşiltepe Köyü	285	Sulu
2	Merkez	Kemer kaya Köyü	270	Sulu
3	Merkez	Aydınoluk Köyü	150	Sulu
4	Merkez	İndere Köyü Maltepe Mezrası -II-	180	Kuru
5	Merkez	Esence Köyü	225	Sulu
6	Merkez	Çamlıca-Bahçe Köyü	42	Sulu
7	Merkez	Kuruçay Orman Müdürlüğü	50	Sulu
8	Merkez	Kuyulu Köyü -III_	270	Sulu
9	Merkez	Afetevleri	200	Sulu
10	Besni	Ören Köyü-III-	363	Kuru
11	Besni	Bahri Köyü	155	Sulu
12	Besni	Satılışağı Köyü	200	Sulu
13	Besni	Ören Köyü -II-	385	Sulu
14	Besni	Sarıçek Köyü -II-	220	Sulu
15	Besni	Kesecik Köyü	280	Sulu
16	Besni	Balka Köyü	90 (240)	Sulu
17	Besni	Çorak Köyü -I-	45	Kuyu Terk
18	Besni	Çorak Köyü -II-	315	Kuru
19	Besni	Oyratlı Köyü	400	Sulu
20	Gölbaşı	Aş.Karakuyu Köyü	260	Sulu
21	Gölbaşı	Yk.Karakuyu Köyü -I-	255	Kuru

22	Gölbaşı	Yk.Karakuyu Köyü -II-	385	Sulu
23	Gölbaşı	Bağlarbaşı Köyü	110	Sulu
24	Gölbaşı	Hacılar Köyü	270	Sulu
25	Gerger	Dağdeviren (Horsik)	70	Kuru
26	Gerger	Onevler (Golani)	20	Kuyu Terk
27	Kahta	Alidam Köyü -IV_	88	Sulu
28	Kahta	Belenli Köyü Kç.Güçlü Mez.	120	Kuru
29	Kahta	Kayadibi Köyü -V-	101	Sulu
30	Kahta	Aydınınar Köyü	420	Sulu,Yetersiz
31	Kahta	Gözelek Köyü	72	Sulu
32	Kahta	Kayadibi Köyü -III-	293	Kuyu Terk
33	Kahta	Kayadibi Köyü -IV-	190	Kuyu Terk
34	Kahta	Üçkardeş Köyü	110	Sulu
35	Kahta	Eskitaş Köyü Hamzalı Mez.	262	Kuru
36	Kahta	Esentepe Köyü -I-	30	Kuyu Terk
37	Kahta	Esentepe Köyü -II-	35	Kuyu Terk
38	Samsat	Sahabe	125	Sulu
39	Samsat	Bekçiler Köyü	80	Sulu

2010 YILI SONDAJ KUYU TECRÜBELERİ (DENEME)

1	İlçesi	Ünitesi	Lt/sn
2	Merkez	İndere Köyü Maltepe Mezrası	Kuru
3	Merkez	Kuşakkaya Köyü	10
4	Merkez	Kıvırcık Köyü	3
5	Merkez	Üçdirek Köyü	6
6	Merkez	Pınaryayla Köyü	2
7	Merkez	Ahmethoca Köyü	9
7	Merkez	Kemerkaya Köyü	2
8	Merkez	Işıklı Köyü	8
9	Merkez	Malpınar Köyü	6
10	Merkez	Esence Köyü	1,5
11	Merkez	Orman Mesire Alanı	2,5
12	Merkez	Kuruçay Tesisleri	8
13	Merkez	Ormaniçi (ağıkan) Köyü	6
14	Merkez	Aydınoluk Köyü	12
15	Merkez	Alibeyköy Köyü	1,5
16	Merkez	Kozan (Bahçe) Köyü	15
17	Besni	Alişar Köyü	Olumsuz
18	Besni	Kesecik Köyü	Olumsuz
19	Besni	Ören Köyü	1,5
20	Besni	Balka Köyü	6
21	Besni	Sarıçiçek Köyü	4
22	Besni	Ören Köyü -III-	2,5
23	Besni	Doluca (Nohudanlı)	5
24	Besni	Akdurak	15
25	Besni	Kargalı	3

26	Besni	Çamuşcu	1,5
27	Besni	Bahri Köyü	4
28	Besni	Alataş Köyü	3
29	Gölbaşı	Aş.Karakuyu	10
30	Gölbaşı	Aş.Nasırlı Köyü	8
31	Gölbaşı	Maltepe (Ozan) Köyü	6
32	Gölbaşı	Bağlarbaşı Köyü	10
33	Gerger	Güzelsu Köyü	0,75
34	Kahta	Kayadibi	2
35	Kahta	Üçkardeş Köyü	3
36	Kahta	Gözelek Köyü	4
37	Kahta	Alıdam Köyü	1,2
38	Kahta	Aydıpınar Köyü	Olumsuz
39	Samsat	Bekçiler Köyü	1,5
40	Samsat	Sahabe	1,5

Su ve Kanal Hizmetleri Müdürlüğü 2010 yılında kendi işçi ve teknik elemanları tarafından idare araçları kullanılarak muhtelif ünitelerde kanalizasyon ve içme suyu ikmal ve onarım işleri ile 150 adet ünite (Recep –Oluklu ve Gürlevik İçme Suyu Grupları) ise onarım ve arıza, 90 Ünite ile limit işler kapsamında çalışmalar yapılmış olup aşağıda tablo halinde gösterilmiştir.

2010 YILINDA YAPILAN İÇME SUYU VE KANALİZASYON BAKIM-ONARIM VE LİMİT İŞLERİ

S.No	Yapılan Hizmetin Türü	Sektörü	Ünite Adedi	Açıklamalar
1	Köy İçme Suları Bakım ve Onarım İşleri yapılması	İçme suyu	20	Bitti
2	Köy Kanalizasyonu Fosebtik Çukuru Temizliği	Kanalizasyon	5	Bitti
3	Limit İşler Kapsamında İdarece boru verilerek yapılan işler	İçme suyu	90	Bitti
4	Grup İçme Suları (Recep-Oluklu-Gürlevik) Bakım -Onarım	İçme suyu	150	Bitti

3202 (Değişik 5286) sayılı Köye Yönelik Hizmetler, 7478 sayılı Köy İçme Suları Hakkında Kanun, 442 Sayılı Köy Kanunu, 5326 sayılı Kabahatler Kanunu, 6183 sayılı Amme Alacaklarının Tahsil Usulü Hakkındaki kanun, 7201 sayılı Tebligat Kanunu, 442 sayılı Tahsilat Tebliği ve 22.2.2005 tarih ve 5302 sayılı İl Özel İdaresi Kanunu'na dayanılarak hazırlanmış olan "Adıyaman İl Özel İdaresi İçme Suyu ve Kanalizasyon Tesisleri Yapım-İşletme-Bakım ve Onarım Yönetmenliği" gereği 2010 yılında yukarıda ismi yazılı ünitelerde köylü devlet işbirliği şeklinde şebeke ilavesi, onarım, boru yenileme v.s çalışmalar yapılarak içme suyu sorunları çözülmüştür. Verilen boruların toplam Yaklaşık maliyeti ise **115.990,00 TL** dir. Bu ünitelere ait liste aşağıda tablo halinde gösterilmiştir.

2010 YILI LİMİTTEN YAPILAN İÇMESUYU İŞLERİ

S. NO	İLÇESİ	ÜNİTENİN YERİ -ADI	BRM	MİKTARI	MALZEME TESLİM TARİHİ
1.	Merkez	Gürlevik İçm.Suyu Grb.	mt.	200	10.02.2010
2.	Merkez	Sariharman Köyü	mt.	16	09.02.2010
3.	Merkez	Ağaçkonak- Sakallı Mezrası	mt.	300	15.04.2010
4.	Merkez	Çamyurdu köyü	mt.	48	22.02.2010

5.	Merkez	Pınaryayla Köyü	mt.	150	19.03.2010
6.	Merkez	Uludam köyü	mt.	20	09.03.2010
7.	Merkez	Yazıbaşı köyü	mt.	654	24.03.2010
8.	Merkez	Aydınluk köyü	mt.	180	05.04.2010
9.	Merkez	Tekpınar köyü	mt.	180	20.04.2010
10.	Merkez	İndere köyü	mt.	150	04.05.2010
11.	Merkez	Çatalağaç köyü	mt.	294	14.04.2010
12.	Merkez	Kavak köyü	mt.	204	07.05.2010
13.	Merkez	Doğanlı köyü Kotur Mezrası	mt.	540	14.04.2010
14.	Merkez	Elmacık köyü	mt.	60	16.04.2010
15.	Merkez	İndere köyü (Kanalizasyon)	mt.	64	
16.	Merkez	Gözebaşı köyü (Kanalizasyon)	mt.	160	
17.	Merkez	İl Öz.İd.Komkasör Şant.	mt.	108	05.05.2010
18.	Merkez	Köyaönü köyü	mt.	150	25.06.2010
19.	Merkez	Gürlevik (Şerefli) Grubu	mt.	510	Muhtelif
20.	Merkez	Sarıkaya köyü	mt.	24	20.05.2010
21.	Merkez	Büyükkırıklı köyü	mt.	300	
22.	Merkez	Koçalı köyü ve Güvenli mezrası	mt.	270	09.06.2010
23.	Merkez	Külahhöyük Köyü	mt.	126	08.07.2010
24.	Merkez	Uzunköy-Hazeryaylacık mez.	mt.	30	27.07.2010
25.	Merkez	Uzunköy-Kerömer mez.	mt.	96	27.07.2010
26.	Merkez	Uzunköy-Tepeönü mez.	mt.	80	10.08.2010
27.	Merkez	Hasankendi köyü	mt.	120	02.08.2010
28.	Merkez	Uzunköy- Gömimiçe mez.	mt.	402	15.09.2010
29.	Merkez	Boğazözü köyü	mt.	504	04.10.2010
30.	Merkez	Doğanlı köyü Bulam Mezrası	mt.	102	16.09.2010
31.	Merkez	Yeşiltepe köyü	mt.	84	23.09.2010
32.	Merkez	Paşamezrası köyü	mt.	114	24.09.2010
33.	Merkez	Gözebaşı Akbulut (Karti) mez.	mt.	198	30.09.2010
34.	Merkez	Kızılcapınar köyü	mt.	102	26.10.2010
35.	Merkez	Aydınluk köyü Alıdağı mah.	mt.	150	07.10.2010
36.	BESNİ	Kaymakamlık	mt.	60	01.03.2010
37.	Besni	Güneykaş köyü	mt.	198	07.07.2010
38.	Besni	Akpınar köyü	mt.	630	02.08.2010
39.	Besni	Konuklu köyü	mt.	696	15.04.2010
40.	Besni	Oyratlı köyü	mt.	530	23.06.2010
41.	Besni	Kurugöl köyü Sumaklı durağı	mt.	503	29.06.2010
42.	Besni	Uzunköy	mt.	600	14.06.2010
43.	Besni	Aş.Burunçayır köyü	mt.	1458	01.08.2010
44.	Besni	Çamlıca köyü	mt.	840	12.10.2010
45.	Besni	Başlı- Akdere mez.	mt.	78	04.08.2010
46.	Besni	Harmanardı köyü	mt.	648	22.10.2010

47.	Besni	Atmalı köyü	mt.	2460	08.12.2010
48.	ÇELİKHAN	Bakımevi	mt.	954	
49.	ÇELİKHAN	Yağızatlı köyü	mt.	204	
50.	ÇELİKHAN	İzci köyü	mt.	1086	13.06.2010
51.	Gerger	Çobanpınarı köyü	mt.	24	03.03.2010
52.	Gerger	Çobanpınarı - Tarlabası mezarası	mt.	48	
53.	Gerger	Beşgöze köyü	mt.	24	
54.	Gerger	Üçkaya köyü Taraksu mezarası	mt.	996	17.05.2010
55.	Gerger	Güzelsu köyü	mt.	372	
56.	Gerger	Kütüklü -Çetin Mez.	mt.	606	18.08.2010
57.	Gerger	Çobanpınarı köyü	mt.	354	
58.	Gerger	Gündoğdu- Güzelyurt mez.	mt.	750	27.10.2010
59.	Gerger	Kesertaş köyü	mt.	18	
60.	Gerger	Ağaçlı köyü	mt.	66	
61.	Gerger	Kaşyazı- Doşnik mez.	mt.	48	
62.	Gölbaşı	Yk.Çöplü köyü	mt.	1374	23.07.2010
63.	Gölbaşı	Hamzalar köyü	mt.	630	27.08.2010
64.	Kahta	Habipler Köyü	mt.	30	23.02.2010
65.	Kahta	Bağbaşı köyü	mt.	96	31.03.2010
66.	Kahta	Eskitaş köyü	mt.	156	08.04.2010
67.	Kahta	Çıralık köyü Bırbır mezarası	mt.	30	13.04.2010
68.	Kahta	Sırakaya köyü	mt.	720	24.05.2010
69.	Kahta	Fıstıklı köyü	mt.	96	
70.	Kahta	Doluca köyü	mt.	24	06.07.2010
71.	Kahta	Beşikli köyü	mt.	72	12.07.2010
72.	Kahta	Güdülge köyü	mt.	24	
73.	Kahta	Eceler - Üçek mez.	mt.	204	
74.	Kahta	Güzelçay köyü	mt.	60	29.08.2010
75.	Kahta	Yelkovan köyü	mt.	100	23.09.2010
76.	Kahta	Doluca köyü	mt.	198	
77.	Kahta	Belveren köyü	mt.	102	
78.	Kahta	Tuğlu - Yeniköy mez.	mt.	378	13.12.2010
79.	Samsat	Uzuntepe köyü	mt.	60	29.03.2010
80.	Sincik	Hüseyinli köyü	mt.	102	13.07.2010
81.	Sincik	Hüseyinli köyü Göm mez.	mt.	150	
82.	Sincik	Çatbahçe köyü	mt.	198	
83.	Sincik	Aksu-Senger(Çömlek)mez.	mt.	198	
84.	Sincik	Geçitli köyü	mt.	156	
85.	Sincik	Çat köyü	mt.	156	
86.	Tut	Yeşilyurt köyü	mt.	102	15.04.2010
87.	Tut	Kaymakamlık	mt.	30	19.02.2010
88.	Tut	Kaşlıca köyü	mt.	252	19.04.2010
89.	Tut	Akçatepe köyü	mt.	114	04.05.2010
90.	Tut	Öğütlü Köyü	mt.	24	08.12.2010

TOPLAM=

mt.

26.777,00

XXXXXXXXXXXXXXXXXXXXXXXXXXXXXXXXXXXX

Su ve kanal Hizm.Müdürl.2009

Eski şablon

Kanalizasyon Tesisi Envanter Bilgileri:

İLÇESİ	MEVCUT KÖY SAYISI	MEVCUT KÖY SAYISI	TOPLAM (KÖY+MEZRA)	KANALİZASYONU MEVCUT KÖY	KANALİZASYONU MEVCUT MEZRA
MERKEZ	124	130	254	21	3
BESNİ	62	51	113	1	
ÇELİKHAH	18	23	41	1	
GÖLBAŞI	30	35	65	4	1
GERGER	45	93	138	1	
KAHTA	93	126	219	5	1
SAMSAT	16	17	33	1	
SİNCİK	24	62	86		
TUT	14	6	20	4	
TOPLAM	426	543	969	38	5

YAPILAN İŞLER: (KANALİZASYON)

2009 Yılı içerisinde Özel İdare Programında 1 adet Yeni Yapım Kanalizasyon İnşaatı (Kâhta Salkımbağı) ve Köylere Hizmet Götürme Birliklerine İller Bankasınca gönderilen ödenekler ile Merkez Güneşli Köyü ve Çelikhan Taşdamlar Köyü Kanalizasyon İnşaatları yapılmıştır.

2009 Yılı sonu itibarıyla 38 köy ve 5 mezrada toplam 43 kanalizasyon tesisi mevcuttur.

İçme Suları Tesisi Envanter Bilgileri:

İLÇESİ	TOPLAM KÖY	TOPLAM MEZRA	GENEL TOPLAM (Köy+Mezra)	NUFUS	HANE SAYISI	ŞEBEKELİ (Köy+Mezra)	ŞEBEKESİZ (Köy+Mezra)	ŞEBEKELİ KÖY	ŞEBEKELİ MEZRA	ŞEBEKESİZ	
										KÖY	MEZRA
MERKEZ	124	130	254	52.255	10.396	231	23	121	115	3	20
BESNİ	62	51	113	35.619	6.728	107	6	60	47	2	4
ÇELİKHAH	18	23	41	3.988	912	27	14	15	16	3	11
GERGER	45	93	138	21.752	4.332	106	32	41	79	4	28

GÖLBAŞI	30	35	65	13.610	3.168	49	16	29	21	1	15
KAHTA	93	126	219	50.912	8.302	198	21	90	118	3	18
SAMSAT	16	17	33	5.728	1.153	30	3	16	14	0	3
SİNCİK	24	62	86	13.698	2.009	59	27	18	58	6	21
TUT	14	6	20	7.429	1.317	19	1	14	6	0	1
TOPLAM	426	543	969	204.991	38.317	826	143	404	422	22	121

YAPILAN İŞLER (İÇMESUYU):

-2009 Yılı içerisinde Özel İdare Programında 8 adet Yeni Yapım İçme Suyu İnşaatı ve 70 ünitenin Tesis Geliştirme, Onarım ve Tadilat işleri yapılmıştır.

-2009 Yılı sonu itibarıyla ilimizde 969 üniteden 404 köy, 422 mezra olmak üzere 826 şebekeli, 22 köy, 121 mezra olmak üzere 143 şebekesiz ünite mevcuttur.

A-ÖZEL İDARE BÜTÇESİNDEN YAPILAN İÇMESULARI İŞLERİ

S.No	İşin Adı	Ünitesi	Fiziksel Durumu	Düşünceler
1	Şerefli Grubu İçme suyu İnşaatı işi	Merkez-Güneşli, Durukaynak, Çokpınar, Tekpınar, Ağveren, Narlık, Başpınar, Örumce, Karagöl, Kızılcahöyük, Çaylı, Paşamezrası, Karakoç, Aslanoğlu, Uzunömer, Tilkecik, Bağdere	Bitti	Yeni Yapım – İsale Hattı Yenileme Yapım İşİ
2	Kayatepe köyü-Keklikçi mezrası ve Kuyulu Köyü Altunlar Mez. İçme suyu inşaatı işi	Kayatepe köyü-Keklikçi mezrası ve Kuyulu Köyü Altunlar Mez	Bitti	Yeni Yapım
3	İzci ve Karagöl İçme suyu inşaatı işi	Çelikhan İzci ve Karagöl	Bitti	Yeni Yapım
4	Kahta-Arılı-Bedirdikmen, Merkez-Alibeyköy Mahmutlar ve Gerger Kütüklü-Çetin üniteleri içme suyu inşaatı işi	Kahta-Arılı-Bedirdikmen, Merkez-Alibeyköy Mahmutlar ve Gerger Kütüklü-Çetin üniteleri	Bitti	İkmal ve Yeni Yapım
5	Çamgazi Köyü	Merkez- Çamgazi Köyü	Bitti	Sondaj açılması işi
6	Yenigüven,Çamgazi, Yuvacık ve Hatunçifliği İçme Suyu İnşaatı İşİ	Merkez-Yenigüven,Çamgazi,Yuvacık ve Hatunçifliği	Bitti	Yeni Yapım ve İkmal
7	12 Adet Muhtelif köyün Depo onarım işi	Merkez-Akdere,Kuşakkaya, Derinsu, Besni-Güneykaş, Oyratlı, Kızılhisar, Gerger-Seyitmahmut, Erenler, Gölbaşı- Hacılar, Akçamezra, Tut-Öğütlü, Havutlu	Bitti	İkmal ve Onarım İşİ
8	Kozağaç ve Boğazkaya Grubu	7 Ünite	Devam ediyor.	İkmal-Yeni Yapım
9	Oymaklı Köyü	1 Ünite	Bitti	Sondaj Kuyu İşİ

10	9 Ünitenin sondaj kuyuları denemesi	Merkez-Hatunçiftliği, Boğazözü, Maltepe, Kahta-Karagöl, Karapınar, Yüksekayla,Fıstıklı, Bağbaşı, Besni-Pınarbaşı	Bitti	Sondaj deneme işi
11	5 Ünitenin sondaj kuyuları denemesi	Merkez-Yuvacık, Battalhöyük, Yenigüven,Yenice, Gerger-Beybostan	Bitti	Sondaj deneme işi
12	6 Ünitenin sondaj kuyuları denemesi	Merkez-Yenice, İpekli, Kozan, Uzunpınar,Kahta-Yk.yayla,Bahçe	Bitti	Sondaj deneme işi
13	İçme Suyu Tesis Geliştirme	Merkez-Yeşilova	Bitti	Tesis Geliştirme

B-KÖYDES KAPSAMINDA YAPILAN İÇMESUYU İŞLERİ

S.No	İlçesi	Ünitesi	Fiziksel Durumu	Düşünceler
1	Merkez	Ağaçkonak Köyü	Bitti	Yeni Yapım
2	Merkez	Boğazözü Köyü ve Kürk Mezrası	Bitti	Tesis Geliştirme
3	Merkez	İndere Köyü	Bitti	Tesis Geliştirme
4	Merkez	Büyükkırgı Köyü	Bitti	Tesis Geliştirme
5	Merkez	Serhatlı ve Kç. Kınık Mz.	Bitti	Tesis Geliştirme
6	Merkez	Battalhöyük Köyü	Bitti	Tesis Geliştirme
7	Merkez	Yazlık Köyü	Bitti	Tesis Geliştirme
8	Merkez	Güzelyurt Ky-Yassihöyük Mz.	Bitti	
9	Merkez	Kayaönü Köyü	Bitti	Tesis Geliştirme
10	Merkez	Alibeyköy Köyü	Bitti	Tesis Geliştirme
11	Besni	Berete (Akdoğan) Köyü	Bitti	Tesis Geliştirme
12	Besni	Demirobası Köyü	Bitti	Tesis Geliştirme
13	Besni	Konuklu Köyü	Bitti	Tesis Geliştirme
14	Besni	Pınarbaşı Köyü	Bitti	Tesis Geliştirme
15	Besni	Köseuşağı Köyü	Bitti	Yeni Yapım
16	Gerger	Kesertaş Köyü	Bitti	Yeni Yapım
17	Gerger	Yayladalı Kardığın, Yayladalı-Aksan, Yayladalı-Bazık	Bitti	Yeni Yapım
18	Gerger	Oymaklı , Oymaklı – Onbaşlar,Oymaklı-Yk.Varlık,Oymaklı-Aş.Varlık, Oymaklı-Aş.Kerzel, Oymaklı-Hödük ve Yağmurlu-Kerzal	Devam ediyor	Yeni Yapım
19	Gerger	Çifthisar Köyü	Bitti	Tesis Geliştirme
20	Gerger	Beybostan Köyü	Bitti	Yeni Yapım
21	Gerger	Burçaklı, Burçaklı-Bayır, Burçaklı-Kamber, Burçaklı-Ocaklar,Burçaklı-Kızık, Çamiçi Köyü ,Çamiçi-Şengül,Çamiçi-Yk.Akçalı	İhale edildi Başlanmadı	Yeni Yapım
22	Gölbaşı	Yk.Nasırlı Köyü	Bitti	Tesis Geliştirme
23	Gölbaşı	Yk. Nasırlı Köyü	Bitti	Tesis Geliştirme
24	Kahta	Yeşilkaya Köyü	Bitti	
25	Kahta	Teknecik Köyü	Bitti	Tesis Geliştirme
26	Kahta	Tütenocak Ky.Karapınar Mz.	Bitti	Yeni Yapım
27	Kahta	Bağbaşı köyü	Bitti	Tesis Geliştirme
28	Kahta	Erikli Köyü-Kaplı Mez. Erikli-Yenişehir	Bitti	Yeni Yapım
29	Samsat	Taşkuyu Köyü Dasınç Mezrası	Bitti	Tesis Geliştirme
30	Samsat	Uzuntepe Köyü	Bitti	Tesis Geliştirme

31	Samsat	Bayırlı-Tokaçlı	Bitti	Tesis Geliştirme
32	Samsat	Gölpınar	Bitti	Tesis Geliştirme
33	Samsat	Kırmacık	Bitti	Tesis Geliştirme
34	Samsat	Çiçek	Bitti	Tesis Geliştirme
35	Sincik	Taşkale (Kilimli Mah),Taşkale -Aş Sağlam, Taşkale -Yk Sağlam	Bitti	Yeni Yapım
36	Sincik	Şahinbeyler Ky.(Küplüce Mh.)	Bitti	Yeni Yapım
37	Sincik	Baklaya Ky. Tokluca Mz.	Bitti	Yeni Yapım
38	Sincik	Arıkonak Ky.Budak Mz.	Bitti	Yeni Yapım
39	Sincik	Geçitli-Tozluk, Geçitli-Çat,Geçitli-Tarlabası	Bitti	Yeni Yapım
40	Sincik	Sakız-Ocakbaşı Mez. (Küçükevler)	Bitti	Yeni Yapım
41	Sincik	Hüseyinli-Öztaş Mez.	Bitti	Yeni Yapım
42	Sincik	Çamdere I.Kısım	Bitti	Tesis Geliştirme
43	Sincik	Pınarlı,Akçatepe,Kaşlıca ve Boyundere	Bitti	Tesis Geliştirme

C-DİĞER ÖDENEKLER İLE YAPILAN İÇMESUYU İŞLERİ (İller Bankası, Bayındırlık, İlçe Köylere Hiz.Götürme Birlikleri)

S.No	İlçesi	Ünitesi	Fiziksel Durumu	Düşünceler
1	Çelikhan	Yağzıtlı-İncirli	Bitti	İçmesuyu ikmal
2	Çelikhan	Yağzıtlı-Bulgur	Bitti	İçmesuyu ikmal
3	Çelikhan	Yeşiltepe Depo Fayans ve Klorklama cihazı	Bitti	İçmesuyu ikmal
4	Merkez	Pınaryayla	Bitti	İçmesuyu ikmal
5	Kahta	Kahta-Karadut-Kan	Bitti	İçmesuyu yeni yapım
6	Kahta	Kahta-Oluklu Grb.İsale Hattı Yenileme ve Eskitaş depo yapılması	Bitti	İçmesuyu ikmal
7	Gerger	Gürgenli	Bitti	İçmesuyu ikmal

D-DİĞER ÖDENEKLER İLE YAPILAN KANALİZASYON İŞLERİ (İlçe Köylere Hiz. Götürme Birlikleri)

S.No	İlçesi	Ünitesi	Fiziksel Durumu	Düşünceler
1	Çelikhan	Taşdamlar	Bitti	Kanalizasyon yapım
2	Merkez	Güneşli	Bitti	Kanalizasyon yapım

E- LİMİTTEN MALZEME YARDIMI YAPILAN ÜNİTELER

“Adıyaman İl Özel İdaresi İçme Suyu ve Kanalizasyon Tesisleri Yapım-İşletme-Bakım ve Onarım Yönetmenliği” gereği 2009 yılında aşağıda ismi yazılı ünitelerde köylü + devlet işbirliği şeklinde şebeke ilavesi, onarım, boru yenileme v.s çalışmalar yapılarak içme suyu sorunları çözülmüştür.

Sıra No	İlçesi	Ünitenin Adı	Fiziksel Durumu	Verilen Borunun Miktarı (metre)
1-	Merkez	Uludam köyü	Bitti	150
2-	Merkez	Kayaönü köyü	Bitti	186
3-	Merkez	Çamyurdu	Bitti	924
4-	Merkez	Alibeyköy-Mahmutlar	Bitti	840
5-	Merkez	Bağlıca-Aş. Mahalle	Bitti	672

6-	Merkez	Doğanlı-Aksu	Bitti	300
7-	Merkez	Kavak	Bitti	204
8-	Merkez	Kavak	Bitti	600
9-	Merkez	Sarıkaya köyü	Bitti	288
10-	Merkez	Fen Lisesi	Bitti	402
11-	Merkez	Kayatepe köyü Keklikçi mezarı	Bitti	174
12-	Merkez	Tekpınar	Bitti	288
13-	Merkez	Kuşakkaya köyü	Bitti	498
14-	Merkez	Ziyaret –Payamlı	Bitti	726
15-	Merkez	Lokman köyü	Bitti	96
16-	Merkez	Karahöyük ky. İlköğretim İ.Ö.O.	Bitti	200
17-	Merkez	Kuruçay Tesisleri	Bitti	180
18-	Merkez	Kuruçay Tesisleri	Bitti	264
19-	Merkez	İndere köyü	Bitti	48
20-	Merkez	Kayalı köyü	Bitti	996
21-	Merkez	Gölpınar	Bitti	588
22-	Merkez	Gümüşkaya	Bitti	708
23-	Merkez	Taşpınar köyü	Bitti	36
24-	Merkez	Şerefli Grb.	Bitti	390
25-	Merkez	Pınaryayla köyü	Bitti	120
26-	Merkez	Uzunköy-Ayranlı mez.	Bitti	48
27-	Merkez	Akçalı köyü	Bitti	204
28-	Besni	Akdurak-Çakmak mz.	Bitti	456
29-	Besni	Sayören köyü	Bitti	996
30-	Besni	Aş. Söğütlü köyü	Bitti	432
31-	Besni	Beşyol – Karakeçili	Bitti	99
32-	Besni	Toklu köyü	Bitti	348
33-	Besni	Hacıhalil köyü Berete mez.	Bitti	150
34-	Besni	Kızılhisar köyü	Bitti	120
35-	Besni	Kızılpınar	Bitti	50
36-	Besni	Akpınar köyü	Bitti	162
37-	Çelikhan	Yeşiltepe köyü	Bitti	294
38-	Gerger	Çobanpınarı köyü Tarlabası mez.	Bitti	300
39-	Gerger	Gümüşkaşık köyü Pamuk mez.	Bitti	498
40-	Gerger	Yenibardak köyü	Bitti	320
41-	Gerger	Köklüce köyü	Bitti	102
42-	Gerger	Yağmurlu - Kezalim mez.	Bitti	258
43-	Kahta	Karadut köyü Sağlık ocağı	Bitti	192
44-	Kahta	Hasköy	Bitti	840
45-	Kahta	Belenli köyü	Bitti	300
46-	Kahta	Çıralık köyü	Bitti	192
47-	Kahta	Hacıyusuf Köyü	Bitti	102
48-	Kahta	Recep Grubu	Bitti	550
49-	Kahta	Salkımbağı ky.(Kanalizasyon)	Bitti	60
50-	Kahta	Belveren köyü	Bitti	324
51-	Kahta	Ekinci	Bitti	828
52-	Kahta	Yelkovan köyü	Bitti	120
53-	Kahta	Kocahisar köyü	Bitti	950
54-	Kahta	Sırakaya köyü	Bitti	720
55-	Kahta	Narince köyü	Bitti	96
56-	Kahta	Beşikli köyü	Bitti	102
57-	Kahta	Oluklu Grb.	Bitti	300

58-	Samsat	Göhtarla Köyü-Sarıkök (Ayno) mz.	Bitti	32
59-	Samsat	Tepeönü köyü Bekçiler mez.	Bitti	168
60-	Samsat	Gölpınar köyü	Bitti	996
61-	Sincik	Şahinbeyler-Hicik yaylası	Bitti	600
62-	Tut	Öğütlü köyü	Bitti	120
63-	Tut	Akçatepe	Bitti	300
64-	Tut	Kaşlıca	Bitti	300

F-İÇMESUYU ETÜD VE PROJE ÇALIŞMALARI

2009 yılında İdaremiz araç ve personelleri tarafından, 50 adet ünitenin içme suyu etüt ve proje çalışmaları yapılarak dosyaları hazırlanmıştır. Bu dosyaların bir kısmı yılı içerisinde uygulamaya girmiş, bir kısmı ise 2010 veya daha sonraki yıllarda yapılmak üzere hazırlanmıştır. Söz konusu projelerin piyasadan hizmet alımı yapılarak yaptırılması toplam yaklaşık maliyetleri aşağıda tablo halinde gösterilmiştir.

Sıra No	İşin Mahiyeti	İşin Adedi	Yaklaşık Maliyeti (TL) (Tahmini Piyasa Araştırması)	Toplam Maliyeti (TL) (Tahmini Piyasa Araştırması)
1	İçme suyu Etüt yapılması	50	1000	50 000
2	İçme suyu Proje yapılması	50	2.500	125 000
			TOPLAM	175 000

G-İÇME SUYU BAKIM VE ONARIM ÇALIŞMALARI İLE KAZICI KEPÇE ÇALIŞMALARI

2009 yılında İdaremiz elemanları, araç ve gereçler kullanılarak Grup İçme Sularından faydalanan üniteler (Merkez Şerefli İçmesuyu Grubu 58 ünite, Kahta Oluklu 20 ünite, Kahta Recep İçme Suyu Grubu 92 ünite) ve müstakil ünitelerden yaklaşık 70 adet köy veya bağlı yerleşim biriminde arıza, bakım, iyileştirme, geliştirme ve onarım çalışmaları ile yaklaşık 50 adet ünite kazıcı kepçe görevlendirilmek suretiyle içme suyu kazı çalışmaları yapılarak içme suyu sorunları çözülmüştür. Bu çalışmaların piyasadan hizmet alımı yapılmak suretiyle yapılması halinde toplam harcamalar ile ilgili bilgiler aşağıda tablo halinde gösterilmiştir.

Sıra No	İşin Mahiyeti	İşin Adedi	Yaklaşık Maliyeti (Tahmini Piyasa Araştırması) (TL)	Toplam Maliyeti (Tahmini Piyasa Araştırması) (TL)
1	İçme suyu bakım-onarım işleri	70	400	28.000
2	İçme suyu Kazıcı kepçe Çalışmaları	50	750	37 500
3	Grup İçme Suları bakım ve onarım çalışmaları	170	60.000	60.000
			TOPLAM	125.500

H-KANALİZASYON ETÜD VE PROJE ÇALIŞMALARI

2009 yılında İdare elemanları, araç ve gereçler kullanılarak 10 adet köyün kanalizasyon ön etüt çalışması ve 5 adet köyün kanalizasyon proje çalışmaları yapılmış olup yapılan bu çalışmaların piyasadan hizmet alınarak yaptırılması halinde yapılacak toplam harcamalar ile ilgili bilgiler aşağıda tablo halinde gösterilmiştir.

Sıra No	İşin Mahiyeti	İşin Adedi	Yaklaşık Maliyeti (Tahmini) (TL)	Toplam Maliyeti (Tahmini) (TL)
1	Köy Kanalizasyon Etüt İşleri	10	750	7.500
2	Köy Kanalizasyon Proje İşleri	5	3.000	15.000
			TOPLAM	82.500

XXXXXXXXXXXXXXXXXXXXXXXXXXXX

TARIMSAL HİZMETLER MÜDÜRLÜĞÜ

Görev Tanımı:

5302 sayılı Yasa ile İl Özel İdaresinin görev alanında sayılan alanlardan sulama, hayvan içme suyu, taşkın koruma ve toprak muhafazası için gerekli çalışmaları yürütmek, tarım, veteriner ve orman alanındaki görevlerinin planlanması, geliştirilmesi, desteklenmesi, denetlenmesi ve koordinasyonunun sağlanması için Tarımsal Hizmetler Müdürlüğünün kurulması öngörülmüştür.

TOPLAM ÖDENEK	HARCAMA
1.438.570,69	1.160.396,82

Ekonomik Sınıflandırmaya Göre Bütçe Giderleri İcmali

Ekonomik	Açıklama	TUTAR
03.5.4.01	İlan Giderleri	13.162,24
06.5.7.90	Diğerleri	731.253,04
07.1.5.04	Mahalli İdare Birliklerine	152.220,00
03.2.9.01	Bahçe Malzemesi Alımları ile Yapım ve Bakım Giderleri	263.761,54
	TOPLAM:	1.160.396,82

Yapılan Harcamalar:

Ekonomik İşler ve Hizmetler Harcamaları

- İlan Giderleri tarımsal sulama tesisi yapımı ve bu amaçla birliklere yapılan transferler ve çeşitli fidan alımları için 1.160.396,82 TL harcama yapılmıştır.



Yeni şablon

TARIMSAL HİZMETLER MÜDÜRLÜĞÜ 2010 YILINDA YAPILAN ÇALIŞMALAR

S.NO	İŞİN ADI	KEŞİF BEDELİ (TL)	SÖZLEŞME BEDELİ (TL)	TAHAKKUK TUTARI (TL.)	SULAMA SAHASI (Ha)	AÇIKLAMA
1.	Merkez Kavak Köyü Tarımsal Sul.Tes.	211.470,83	147.833,51	167.375,96	31,00	Tesis tamamlanarak hizmete açılmıştır.
2.	Çelikhan Yağızatlı Köyü Tarımsal Sul.Tes.				26,00	
3.	Besni Aş.Çöplü-Kızılhisar Köyleri Tarımsal Sul.Tes.	206.257,00	137.261,32	173.897,67	30,00	Tesis tamamlanarak hizmete açılmıştır.
4.	Sincik Aksu Köyü Tarımsal Sul.Tes.	171.650,40	147.692,41	191.227,42	20,00	Tesis tamamlanarak hizmete açılmıştır.
5.	Gerger Açma-Çukurik Mezrası Tarımsal Sul.Tes.	111.331,24	98.999,83	89.029,45	11,50	Tesis tamamlanarak hizmete açılmıştır.
6.	Tut Çiftlik Köyü Tarımsal Sul.Tes.	147.432,23	94.696,35	109.722,54	30,00	Tesis tamamlanarak hizmete açılmıştır.
7	Çeşitli Meyve Fidanı Alımı ve Ayçiçek Tohumu Alımı İşi ile Grup Köy Yollarının Ağaçlandırılması	345.984,00	258.762,00	262.044,00	156.650 adet çeşitli fidan alım işi	A.Asma Anacı, Tüplü Zeytin,Y.Bodur Elma, Badem,Ceviz,T.Hurması,Nar ve Dut Fidanları alınarak %25 Çiftçi katkısı karşılığında dağıtılmak üzere İl Tarım Müdürlüğüne verilmiştir.

TARIM VE KÖYİŞLERİ BAKANLIĞINCA YÜRÜTÜLEN "KIRSAL KALKINMA PROGRAMI" KAPSAMINDA YER ALAN % 25 İL ÖZEL İDARESİ DESTEKLİ PROJELER

S.NO	İŞİN ADI	KEŞİF BEDELİ (TL)	SÖZLEŞME BEDELİ (TL)	TAHAKKUK TUTARI (TL.)	TOPLAM SULAMA SAHASI (Ha)	AÇIKLAMA
8	Tut Yeşilyurt Köyü Tarımsal Sul.Tes.	490.200,00	354.000,00	152.220,00	295,60	Tesis tamamlanarak hizmete açılmıştır.

TARIMSAL HİZMETLER MÜDÜRLÜĞÜ 2010 YILINDA ÖN ETÜT ÇALIŞMASI OLUMLU GÖRÜLEN SULAMA TESİSLERİ

	İLÇE	KÖY ADI	MEVKİİ	KAYNAK ADI	DEBİ (LT/SN)	SULAMA SAHASI (da.)
1	Gölbaşı	Karabahşili	Köy-Balçamı	Köy Çeşmesi-Balçamı	9+7	100+180
2	Gölbaşı	Hamzalar	Dere tarla	Su Böğleyen	10	400

3	Gölbaşı	Ozan	Köy Çeşmesi	Köy Çeşmesi	4	150
4	Gölbaşı	Balkar		Çınarlıoğlu Deresi	18	500
5	Tut	Havutlu	Ziyaret	Ziyaret(Ulupınar)	30	400
6	Tut	Meryemuşağı	Tatar	Tatar	11	500
7	Tut	Kaşlıca	Kale	Soğukpınar	25	200
8	Kahta	Karadut(Şahintepe)	Kozluk	Kozluk	10	300
9	Kahta	Karadut		Mırak,İncir,Dike,Keçelek	33	650
10	Kahta	Damlacık	Kav,Keji,Harabe	Kav,Keji,Harabe	26+27+28	2750
11	Gerger	Geçitli	Çeşme	Çeşme	48	120
12	Gerger	Dallarca	Kortelan,Vilayrek,Mazılı	İnsar,Vilayrek ve Lan,Karataş	30+11+8	350+150+100
13	Gerger	Saraycık	Maroni Mah.	Kani Şark	5	200
14	Gerger	Çamiçi(Çet)		Hazerman	6,5	150
15	Gerger	Çobanpınar	Tarlabası,Budin	Zergoz	25	400
16	Çelikhan	Taşdamlar	Havuzbaşı	Havuzbaşı	48	700
17	Çelikhan	Kavak	Kırmızı Kaya	Nasır Deresi	18	150
18	Çelikhan	Mutlu	Korteşık	Korteşık	18	100
19	Çelikhan	Mutlu	Avinge	Avinge	7,2	120
20	Çelikhan	Merkez	Gücük	Gücük	30	500
21	Çelikhan	Merkez	Tırşık	Tırşık	35	400
22	Besni	Oyratlı		Değirmen	1000	800
23	Besni	Burunçayır	B.Kanal(Sol)	Bent Kaynağı	22	218
24	Besni	Güneykaş	Yukarıçay	Akdere	11	96
25	Besni	Aşağıçöplü	Değirmen	Akdere(Sağ)	8	72
26	Merkez	Yazıbaşı		Bacık 1-2	6,41+4,62	100+150
27	Sincik	Taşkale(Rezzak)	Zevisimilan	Zevisimilan	7	100
28	Sincik	Taşkale	Şamük	Şeken	5,14	100
29	Sincik	Arıkonak	Aluz	Aluz Deresi	13	200
30	Sincik	Arıkonak	Gız ve Percık	Kaşağ	6	150

XXXXXXXXXXXXXXXXXXXXXXXXXXXXXXXXXXXX

2009 Eski şablon

Toprak Sulama Tesisi Envanteri:

YERÜSTÜ		YERALTI		SULAMA GÖLETİ			DRENAJ	
PROJE ADEDİ	SAHA (Ha)	PROJE ADEDİ	SAHA (Ha)	KÖY ADEDİ	BİTEN GÖLET	SAHA (Ha)	PROJE ADEDİ	SAHA (Ha)
270	12310	-	-	2	2	942	-	-
TOPRAK MUH.		T.İ.G. HİZMETLERİ			HİS GÖLETİ		HAYVAN SAYISI	
PROJE ADEDİ	SAHA (Ha)	PROJE ADEDİ	SAHA (Ha)	BİTEN GÖLET		K. BAŞ	B. BAŞ	
42	11.417	2	737	-	-	-	-	

İlimizde Toprak Sulama, Toprak Muhafaza, Sulama Göleti ve Tarla İçi Geliştirme hizmet alanlarında toplam 270 adet tesis mevcut olup, 2009 yılı içerisinde İl Özel İdaresi Kaynakları 13 adet Tarımsal Sulama tesisi bitirilmiştir. Bu tesislerden Besni İlçesi Beşkoz, Kuzevleri ve Tut İlçesi Yaylımlı Köyleri sulama tesisleri Kırsal Kalkınma Planı çerçevesinde İdaremiz- Tarım Bakanlığı ve İlçe Köylere Hizmet Götürme Birlikleri ile ortak yürütülen projelerdir.



DESTEK HİZMETLERİ MÜDÜRLÜĞÜ

Görev Tanımı:

İl Özel İdaresinin makine parkında bulunan bütün araçların bakım, onarım ve tamirati ile ilgili iş ve işlemlerin yürütülmesi, İdarenin ihtiyaç duyacağı mal ve hizmet alımları ile Merkezi İdarenin İl ' deki Müdürlüklerine tahsis edilerek bütçeye aktarılan mal ve hizmet alımlarına ait işlemlerin yürütülmesi için Destek Hizmetleri Müdürlüğünün kurulması öngörülmüştür.

TOPLAM ÖDENEK	HARCAMA
15.546.933,84	9.636.161,41

Ekonomik Sınıflandırmaya Göre Bütçe Giderleri İcmali

Ekonomik	Açıklama	TUTAR
03.2.1.04	Diğer Yayın Alımları	8.850,00
03.2.3.01	Yakacak Alımları	692.898,70
03.2.3.02	Akaryakıt ve Yağ Alımları	2.197.974,39
03.4.3.02	İşletme Ruhsatı Ödemeleri ve Benzeri Giderler	17.403,80
03.5.4.01	İlan Giderleri	24.541,64
03.5.4.02	Sigorta Giderleri	18.251,50
03.5.5.02	Taşıt Kiralaması Giderleri	49.539,91
03.5.5.03	İş Makinesi Kiralaması Giderleri	38.763,00
03.7.1.01	Büro ve İşyeri Mal ve Malzeme Alımları	48.822,95
03.7.1.02	Büro ve İşyeri Makine ve Teçhizat Alımları	37.110,60
03.7.3.03	Taşıt Bakım ve Onarım Giderleri	225.670,65
03.7.3.04	İş Makinesi Onarım Giderleri	326.226,92
03.8.1.04	Atölye ve Tesis Binaları Bakım ve Onarımı Giderleri	42.152,64
06.1.4.01	Kara Taşıtı Alımları	441.069,82
06.1.1.01	Büro Mefruşatı Alımları	13.334,00
06.1.2.05	İşyeri Makine Teçhizat Alımları	13.824,00
06.1.2.90	Diğer Makine Teçhizat Alımları	1.286.133,28
03.6.1.01	Temsil, Ağırılama, Tören, Fuar, Organizasyon Giderleri	66.319,72
03.2.3.03	Elektrik Alımları	436.374,11
03.5.2.02	Telefon Abonelik ve Kullanım Ücretleri	201.612,24

06.1.1.03	Okul Mefruşatı Alımları	1.334.128,64
03.2.2.01	Su Alımları	349.978,57
03.2.1.01	Kırtasiye Alımları	59.750,41
03.5.1.03	Bilgisayar Hizmeti Alımları	3.920,00
03.5.3.02	Yolcu Taşıma Giderleri	1.621.012,68
03.7.1.90	Diğer Dayanıklı Mal ve Malzeme Alımları	68.735,00
06.1.1.90	Diğer Mefruşat Alımları	10.561,00
06.1.2.01	Büro Makineleri Alımları	1.201,24
	TOPLAM:	9.636.161,41

Yapılan Harcamalar:

Genel Kamu Hizmetleri Harcamaları

-Tüketim Malzemeleri (Yakacak,akaryakıt,yağ alımı, yayın alımları) hizmet alımları (İş makinesi,Taşıt kiralama gideri, ilan,sigorta giderleri) Büro ve Makine teçhizatları alımları iş makinesi onarım giderleri atölye ve tesis binaları onarım giderleri ve taşıt alımları için 3.406.725,95 TL harcama yapılmıştır.

Savunma Hizmetleri Harcamaları

-Büro ve işyeri makine teçhizat ve malzeme alımı, taşıt bakım onarım giderleri için 26.687,40 TL harcama yapılmıştır.

Kamu Düzeni ve Güvenlik Hizmetleri

-Emniyet ve jandarma birimlerine büro ve işyeri makine teçhizat alımları için 1.303.485,06 TL harcama yapılmıştır.

Sağlık Hizmetleri Harcamaları

-Tıbbi Cihaz Alımları için 15.647,22 TL harcama yapılmıştır.

Dinlenme ,Kültür ve Din Hizmetleri Harcamaları

- Kültür Hizmetleri için Tören fuar ve taşıt kiralama giderleri için 84.102,32 TL harcama yapılmıştır.

Eğitim Hizmetleri Harcamaları

-Tüketim malzemeleri (yakacak elektrik su kırtasiye akaryakıt) Okul mefruşatı ve Hizmet Alımları (Telefon abonelik ve kullanım, ilan giderleri, bilgisayar hizmetleri,sigorta giderleri ve ilköğretim taşıma giderleri) için 4.765.350,10 TL harcama yapılmıştır.

Sosyal Güvenlik ve Sosyal Yardım Hizmetleri Harcamaları

- Büro ve işyeri mal ve malzeme alımları, taşıt kiralama giderleri ve mefruşat alımları için 34.163,36 TL harcama yapılmıştır.

İMAR VE KENTSEL İYİLEŞTİRME MÜDÜRLÜĞÜ

Görev Tanımı:

İmar ve Kentsel İyileştirme Müdürlüğü: 5302 sayılı İl Özel İdare Kanunu ile İl Özel İdarelerine verilen Belediye Mücavir alanı dışında kalan imar ile ilgili iş ve işlemlerin yürütülmesi, İnşaat ruhsatı, Yapı Kullanma İzin Belgesi, Tevhid, İfraz, Hisseli satış, 5490 sayılı nüfus hizmetleri kanuna ve ilgili yönetmeliklere göre İl Özeli İdaresi görev alanına giren yerlerdeki adres kayıt sisteminin tutulması ve güncellenmesi, Numarataj, Kamulaştırma, Köy yerleşik alan haritaları, köy yerleşim planları, köy imar planlarını yapmak veya yaptırmak KUDEB iş ve işlemlerinin yürütümü için İmar ve Kentsel İyileştirme Müdürlüğünün kurulması öngörülmüştür.

Alt Birimler:

İmar Bürosu, Ruhsat Bürosu, KUDEB Bürosu

TOPLAM ÖDENEK	HARCAMA
3.789.989,25	333.071,16

Ekonomik Sınıflandırmaya Göre Bütçe Giderleri İcmali

Ekonomik	Açıklama	TUTAR
03.5.1.05	Harita Yapım ve Alım Giderleri	61.072,36
03.5.4.01	İlan Giderleri	2.114,56
03.7.1.02	Büro ve İşyeri Makine ve Teçhizat Alımları	4.591,50
03.7.1.90	Diğer Dayanıklı Mal ve Malzeme Alımları	20.375,00
03.7.2.01	Bilgisayar Yazılım Alımları ve Yapımları	189,98
06.4.1.90	Diğer Gayrimenkul Alım ve Kamulaştırma Giderleri	115.861,72
07.1.5.02	Belediyelere	59.906,80
06.3.2.01	Harita Alımları	68.958,44
	TOPLAM:	333.071,16

Yapılan Harcamalar:

Genel Kamu Hizmetleri Harcamaları

-Gayrimenkul kamulaştırma,bilgisayar yazılımı, ilan gideri, makine teçhizat alımı, harita yapım ve alımı için 144.025,12 TL harcama yapılmıştır.

Ekonomik İşler ve Hizmetler Harcamaları

- Harita yapım ve alım giderleri kültür bakanlığınca altyapı (park mesire alanı) Belediyelere yapılan transferler için 120.087,60 TL harcama yapılmıştır.

İskan ve Toplum Refahı Hizmetleri

- Köy yerleşik alanları,harita alımları için 68.958,44 TL harcama yapılmıştır.

XX

Yeni şablon

2-FAALİYETLERE İLİŞKİN BİLGİ VE DEĞERLENDİRMELER

A-Mali Bilgiler

**2010 YILI ÖDENEK CETVELİ
İMAR VE KENTSEL İYİLEŞTİRME MÜDÜRLÜĞÜ**

KURUMSAL	FONKSONİYEL	FİN.	EKONOMİK	AÇIKLAMA	ÖDENEK (YTL)
44.02.01.30.00	01.3.9.00	5	03.5.4.01	İlan Giderleri	5.000,00
44.02.01.30.00	01.3.9.00	5	03.7.1.02	Büro ve işyeri Makine ve teçhizat Alımları	30.000,00
44.02.01.30.00	01.3.9.00	5	03.7.2.01	Bilgisayar Yazılım Alımları ve Yapımları	10.000,00
44.02.01.30.00	06.2.0.00	5	06.3.2.02	Plan Proje alımları	50.000,00
44.02.01.30.00	06.2.0.01	5	06.4.1.90	Diğer Gayrimenkul Alım ve Kamulaştırma Giderleri	80.000,00
44.02.01.30.00	06.2.0.01	5	06.3.2.01	Harita Alımları	70.000,00
44.02.01.30.00	06.2.0.01	5	06.5.7.90	Park-Mesire Alanı Düzenlenmesi Projesi	80.000,00
				TOPLAM	325.000,00

1-Bütçe Uygulama Sonuçları = 2010 yılı bütçesi ile Doğrudan Temin yoluyla Fotokopi Mak.4.178.50+ Harddiskh 201.78 + Büro Masası 413.00 + 5760.00 Jeolojik harita +İlan Gideri 2.114.56 TL lik harcama ve malzeme alınmıştır. Harita Alımları kapsamında Köy Yerleşik Alan haritaları için 54.171.44 TL ve Kamulaştırma işi için 115.861.72 TL, Köy ve Mezralara ait Köy Kapı Numarataj Levhası işi için 20.232.05,Merkez ve İlçelere bağlı Köy ve mezraların Köy Yerleşik Alan Haritası yapım işi için 6682.30 TL ödeme yapılmıştır.

2-Temel Mali Tablolara İlişkin Açıklamalar ve Mali Denetim Sonuçları
4793.28 +5760+115.861.72+54.171.44+20.232.05+6682.30=209.610.35.

TOPLAM= 209.610.35 TL Harcama yapılmıştır.

B-Performans Bilgileri

1-Faaliyet ve Proje Bilgileri = 2010 Mali Yılı İçerisinde İmar çalışmaları kapsamında değerlendirilen; Tapu sicil müdürlüklerinden gelen **33** adet Hisseli satış dilekçesi, **41** adet Tevhid ve İfraz Dosyası İl Encümenine havale edilerek tevhid ve ifraz ile ilgili kararlar alındıktan sonra dosya ilgili Kadastro Müdürlüklerine gönderilerek çalışması neticelendirilmiştir. **19** Adet Merkez ve İlçelere bağlı Köy ve Mezraların Köy Yerleşik Alanı ve Civarı Haritaları Yapılmıştır.**24** adet İmar planı İl Genel Meclisi tarafından onaylanmıştır.

2010 Mali Yılı İçerisinde İmar çalışmaları kapsamında değerlendirilen;Bu amaçla değişik taleplerle gelen toplam **1176** adet gelen evrak zimmetle ilgili kişiye teslim edilmiş olup; **726** adet cevabi yazı ve kurum görüşleri ile giden evrak kayıt altına alınarak dosyalanması sağlanarak,Bilgi ve görüş amaçlı gelen **450** adet yazı ise ilgili dosyada arşivlenmiştir.

Akaryakıt,Sanayi tesisi vb tesisler için Düzenlenen İnşaat Ruhsatları ,

1- Sersu Su Şişeleme tesisi İnşaat Ruhsatı.

2-İpekli köyü 745 parseldeki 400 Yataklı Devlet Hastanesi-İnşaat Ruhsatı

3- İpekli köyü 745 parseldeki 400 Yataklı Devlet Hastanesi Lojmanı-İnşaat Ruhsatı

4-Merkez-İnceler 496 parsel üzerinde yapılan Sağlık Ocağı İnşaat Ruhsatı.

5-Kahta-Salkımbağı 1132 parseldeki Asos Seramik fabrikası İnşaat Ruhsatı.

6-Besni-Sayören Köyü 586 Parseldeki Akaryakıt ve LPG istasyonu Ruhsat

7-Kahta-Durak 217 Parseldeki Soğuk Hava Deposu Ruhsatı

8-Merkez Kuyulu köyü 465 parseldeki bulgur paketleme tesisi Ruhsatı.

- 9-Merkez-Hasankendi Köyü 544 parseldeki Soğuk Hava Deposu Ruhsatı
10- Kahta Durak 153 parseldeki Akaryakıt ve LPG ist.İnşaat Ruhsatı.
11- Kahta Durak 219 parseldeki pekmez fabrikası İnşaat Ruhsatı.
12-Merkez Kızılcahöyük 2249 Parseldeki Mandıra ve torf tesisi İnşaat Ruhsatı.
13-Merkez-Bozhöyük 207 Parseldeki Mandıra İnşaat Ruhsatı.
14-Kahta-Ortanca 457 Parseldeki Besi Çiftliği İnşaat Ruhsatı.
15-Merkez-Börgenek 2 Parseldeki Mandıra İnşaat Ruhsatı.
16-Merkez-Doyran 2246 Parseldeki Dolum Tesisi İnşaat Ruhsatı.
17-Merkez-Börgenek 801 Parseldeki Göksu Prefabrik Fab. İnşaat Ruhsatı.
18-Merkez-Battalhöyük 509 Parseldeki Tarımsal Yapı İnşaat Ruhsatı.
19-Merkez Gözebaşı 1058 Parseldeki Besi Ah.İnşaat Ruhsatı.
20-Merkez Yarmakaya 1709 Parseldeki Market.İnşaat Ruhsatı
21-Merkez-Hasankendi-Düdere Mez.544 Parseldeki Besi Ahır İnşaat Ruhsatı.
22-Kahta-Ortanca 851 Parseldeki Tekstil Fab.İnşaat Ruhsatı.
23-Gölbaşı _Çataltepe Parseldeki Besi Ahır İnşaat Ruhsatı.
24-Merkez-Kayacık 188 Parseldeki Parke Taşı İnşaat Ruhsatı.
25-Merkez Bağdere Özelevler Mezrası 3258 ada 1 Parseldeki Çimento Dep.İnşaat Ruhsatı.
26--Merkez Bağdere Özelevler Mezrası 3258 ada 2 Parseldeki Çimento Dep.İnşaat Ruhsatı.
27-Merkez Bağdere Özelevler Mezrası 3258 ada 3 Parseldeki Çimento Dep.İnşaat Ruhsatı.
28-Merkez Bağdere Özelevler Mezrası 3258 ada 4 Parseldeki Çimento Dep.İnşaat Ruhsatı.
29-Merkez Bağdere Özelevler Mezrası 3258 ada 5 Parseldeki Çimento Dep.İnşaat Ruhsatı.
30-Merkez Bağdere Özelevler Mezrası 3258 ada 6 Parseldeki Çimento Dep.İnşaat Ruhsatı.
31-Merkez Bağdere Özelevler Mezrası 3258 ada 7 Parseldeki Çimento Dep.İnşaat Ruhsatı.
32-Merkez Bağdere Özelevler Mezrası 3258 ada 8 Parseldeki Çimento Dep.İnşaat Ruhsatı.
33-Merkez Bağdere Özelevler Mezrası 3258 ada 9 Parseldeki Çimento Dep.İnşaat Ruhsatı.
34-Merkez Bağdere Özelevler Mezrası 3258 ada 10 Parseldeki Çimento Dep.İnşaat Ruhsatı.
35-Merkez Bağdere Özelevler Mezrası 3258 ada 11 Parseldeki Çimento Dep.İnşaat Ruhsatı.
36-Merkez Bağdere Özelevler Mezrası 3258 ada 12 Parseldeki Çimento Dep.İnşaat Ruhsatı.
37-Merkez Bağdere Özelevler Mezrası 3258 ada 13 Parseldeki Çimento Dep.İnşaat Ruhsatı.
38-Merkez Bağdere Özelevler Mezrası 3258 ada 14 Parseldeki Çimento Dep.İnşaat Ruhsatı.

39-Merkez Bağdere Özelevler Mezrası 3259 ada 1Parseldeki Çimento Dep.İnşaat Ruhsatı.
40-Merkez Bağdere Özelevler Mezrası 3259 ada 2 Parseldeki Çimento Dep.İnşaat Ruhsatı.
41-Merkez Bağdere Özelevler Mezrası 3259 ada 3 Parseldeki Çimento Dep.İnşaat Ruhsatı.
42-Merkez Bağdere Özelevler Mezrası 3259 ada 4 Parseldeki Çimento Dep.İnşaat Ruhsatı.
43-Merkez Bağdere Özelevler Mezrası 3259 ada 5 Parseldeki Çimento Dep.İnşaat Ruhsatı.
44-Merkez Bağdere Özelevler Mezrası 3259 ada 6 Parseldeki Çimento Dep.İnşaat Ruhsatı.
45-Merkez Bağdere Özelevler Mezrası 3259 ada 7 Parseldeki Çimento Dep.İnşaat Ruhsatı.
46-Merkez Bağdere Özelevler Mezrası 3259 ada 8 Parseldeki Çimento Dep.İnşaat Ruhsatı.
47-Merkez Bağdere Özelevler Mezrası 3259 ada 9 Parseldeki Çimento Dep.İnşaat Ruhsatı.
48-Merkez Bağdere Özelevler Mezrası 3259 ada 10 Parseldeki Çimento Dep.İnşaat Ruhsatı.
49-Merkez Bağdere Özelevler Mezrası 3259 ada 11 Parseldeki Çimento Dep.İnşaat Ruhsatı.
50-Merkez Bağdere Özelevler Mezrası 3259 ada 12 Parseldeki Çimento Dep.İnşaat Ruhsatı.
51-Merkez Bağdere Özelevler Mezrası 3259 ada 13 Parseldeki Çimento Dep.İnşaat Ruhsatı.
52-Merkez Bağdere Özelevler Mezrası 3259 ada 14 Parseldeki Çimento Dep.İnşaat Ruhsatı.
53-Merkez Bağdere Özelevler Mezrası 3259 ada 15 Parseldeki Çimento Dep.İnşaat Ruhsatı.
54-Merkez Bağdere Özelevler Mezrası 3259 ada 16 Parseldeki Çimento Dep.İnşaat Ruhsatı.
55-Merkez Bağdere Özelevler Mezrası 3259 ada 17 Parseldeki Çimento Dep.İnşaat Ruhsatı.
56-Merkez Bağdere Özelevler Mezrası 3259 ada 18 Parseldeki Çimento Dep.İnşaat Ruhsatı.
57-Merkez Bağdere Özelevler Mezrası 3259 ada 19 Parseldeki Çimento Dep.İnşaat Ruhsatı.
58-Merkez Bağdere Özelevler Mezrası 3259 ada 20 Parseldeki Çimento Dep.İnşaat Ruhsatı.
59-Merkez Bağdere Özelevler Mezrası 3259 ada 21 Parseldeki Çimento Dep.İnşaat Ruhsatı.
60-Merkez Bağdere Özelevler Mezrası 3259 ada 22 Parseldeki Çimento Dep.İnşaat Ruhsatı.
61-Merkez Bağdere Özelevler Mezrası 3259 ada 23 Parseldeki Çimento Dep.İnşaat Ruhsatı.
62-Merkez Bağdere Özelevler Mezrası 3259 ada 24 Parseldeki Çimento Dep.İnşaat Ruhsatı.
63-Merkez Bağdere Özelevler Mezrası 3259 ada 25 Parseldeki Çimento Dep.İnşaat Ruhsatı.
64-Merkez Bağdere Özelevler Mezrası 3259 ada 26 Parseldeki Çimento Dep.İnşaat Ruhsatı.

- 65-Merkez Bağdere Özelevler Mezrası 3260 ada 1 Parseldeki Çimento Dep.İnşaat Ruhsatı.
66--Merkez Bağdere Özelevler Mezrası 3260 ada 2 Parseldeki Çimento Dep.İnşaat Ruhsatı.
67-Merkez Bağdere Özelevler Mezrası 3260 ada 3 Parseldeki Çimento Dep.İnşaat Ruhsatı.
68-Merkez Bağdere Özelevler Mezrası 3260 ada 4 Parseldeki Çimento Dep.İnşaat Ruhsatı.
69-Merkez Bağdere Özelevler Mezrası 3260 ada 5 Parseldeki Çimento Dep.İnşaat Ruhsatı.
70-Merkez Bağdere Özelevler Mezrası 3260 ada 6 Parseldeki Çimento Dep.İnşaat Ruhsatı.
71-Merkez Bağdere Özelevler Mezrası 3260 ada 7 Parseldeki Çimento Dep.İnşaat Ruhsatı.
72-Merkez Bağdere Özelevler Mezrası 3260 ada 8 Parseldeki Çimento Dep.İnşaat Ruhsatı.
73-Merkez Bağdere Özelevler Mezrası 3260 ada 9 Parseldeki Çimento Dep.İnşaat Ruhsatı.
74-Merkez Bağdere Özelevler Mezrası 3260 ada 10 Parseldeki Çimento Dep.İnşaat Ruhsatı.
75-Merkez Bağdere Özelevler Mezrası 3260 ada 11 Parseldeki Çimento Dep.İnşaat Ruhsatı.
76-Merkez Bağdere Özelevler Mezrası 3260 ada 12 Parseldeki Çimento Dep.İnşaat Ruhsatı.
77-Merkez Bağdere Özelevler Mezrası 3260 ada 13 Parseldeki Çimento Dep.İnşaat Ruhsatı.
78-Merkez Bağdere Özelevler Mezrası 3260 ada 14 Parseldeki Çimento Dep.İnşaat Ruhsatı.
79-Merkez-Güzelyurt 460 Parseldeki Besi Çiftliği İnşaat Ruhsatı.
80-Merkez-Hasankendi-Düdere Mez.511 Parseldeki Fabrika İnşaat Ruhsatı.
81- Merkez-Hasankendi-Düdere Mez. 511 Parseldeki Darakçioğlu un Fabrika İnşaat Ruhsatı.
82- Kahta Durak 213 parseldeki besi çiftliği İnşaat Ruhsatı.
83- Kahta Durak 102 parseldeki gençlik merkezi İnşaat Ruhsatı.

Akaryakıt,Sanayi tesisi vb tesisler için Düzenlenen Yapı Kullanma İzin Ruhsatları .

- 1- Sersu Su Şişeleme tesisi Yapı Kullanma İzin Ruhsatı.
2-Kahta Durak 153 parseldeki Akaryakıt ve LPG ist.Yapı Kullanma İzin Belgesi.
3-Merkez-Kuyulu köyü 1127 parseldeki Lokanta ve Dinlenme tesisi Yapı Kullanma izin belgesi.
4- Merkez Kuyulu köyü 465 parseldeki bulgur paketleme tesisi Yapı Kullanma İzin Belgesi.
5-Merkez-Hasankendi Köyü 544 parseldeki Soğuk Hava Deposu Yapı Kullanma İzin Belgesi.
6-Merkez-Bozhöyük 207 Parseldeki Mandıra Yapı Kullanma İzin Belgesi.
7-Merkez-Kayatepe Köyü 14 Parseldeki Ak.ve LPG İstasyonu Yapı Kullanma İzin Belgesi.
8- Merkez Kızılcahöyük 2249 Parseldeki Mandıra ve torf tesisi Yapı Kullanma İzin Belgesi.

2010 MALİ YILI İÇERİSİNDE İMAR KANUNUNA MUHALEFETTEN DOLAYI VERİLEN CEZALAR		
TESİSLER	ENCÜMEN KAR.NO.	CEZA MİKTARI
1-Merkez Yarmakaya köyü 43 Parsel Saf Beton Santrali	2010/201	3.577 TL.
2-Kahta-Ortanca Köyü 831 Parsel.Fırat Beton Santrali	2010 /200	3.577 TL.
3-Kahta Salkımbağı Köyü 394 Parsel Sade Mim.İnş.Beton Sant.	2010/202	3.894 TL.
4- Kahta Salkımbağı Köyü 1121 Parsel Kahta Beton Sant.	2010/199	3.577 TL.
5-Kahta Bağbaşı Köyü 5 Parsel Fırat Beton Santrali.	2010/197	3.525 TL.
6-Merkez-Gözebaşı Köyü 384 ve 385 Parsel Fırat Beton Santrali	2010/198	3.756 TL.
7- Merkez Yarmakaya köyü 1380 Parsel Güvenç Beton Santrali	2010/219	7.226.07 TL.
	TOPLAM=	29.132.07 TL.

5490 sayılı nüfus hizmetleri kanuna ve ilgili yönetmeliklere göre İl Özel İdaresi görev alanına giren yerlerdeki adres kayıt sisteminin tutulması ve güncellenmesi, numarataj ilgili işlemler numaratajı yapılmayan Sanayi tesisleri, ticarethane, konut vb. işyerlerinin Ulusal adres veri tabanına işlenmesi,

5490 sayılı nüfus hizmetleri kanununun Adres ve Numaralama ile ilgili yönetmelikler kapsamında Merkez köylerinde yaşayan vatandaşın dilekçeleri ve İlçe Kaymakamlıklarından gelen köy ve mezralarında kayıt altına alınmayan toplam **185** adet hanenin Numaratajının yapılması ve hane halkının kayıt altına alınması talebi ile Köy ve Mezraların oluşturulması kapsamında **267** hanenin bağlılık değiştirme vb. iş ve işlemlerle ilgili gerekli çalışmalar yapılarak, adres bilgileri güncellenmiştir,

Adres Kayıt Sistemine dahil edilmeyen ve kayıt altına alınmayan Merkez ve İlçelere bağlı 34 adet sanayi tesisi vb. yapılar ile ilgili yerinde tespitler yapılarak Numarataj yapılmıştır. kayıt altına alınan tesisler sisteme dahil edilerek tesis bilgileri güncel hale getirilmiştir,

- ❖ Sonuçlarının değerlendirilmesi: İmarla ilgili iş ve işlemler İl özel idaresi tarafından yürütülmeden önce Bayındırlık ve İskan müdürlüğü tarafından yürütülmüştür.
- ❖ 5302 sayılı il özel idaresi yasasından sonra imarla ilgili iş ve işlemler yürütülmeye çalışılmaktadır. İmar ve kentsel iyileştirme müdürlüğümüzde İnşaat Teknikeri, Mimar, sanat tarihçisi, arkeolog olmadığından KUDEB bürosu kurulamamıştır.

XXXXXXXXXXXXXXXXXXXXXXXXXXXXXXXXXXXX

Eski şablon

Yapılan İşler:

2009 yılı içerisinde İmar çalışmaları kapsamında değerlendirilen;

- Tapu Sicil Müdürlüklerinden gelen **79** adet hisseli satış dilekçesi ve 2 adet Sınır Düzeltme dosyası ile ilgili işlem yapılmıştır.

-**28** adet Tevhid ve İfraz dosyası İl Encümenine havale edilerek tevhid ve ifraz ile ilgili karar alınması sağlanmıştır.

-**10** adet İmar Planı İl Genel Meclisine sunularak onaylama işlemleri sağlanmıştır.

Akaryakıt, Sanayi Tesisi vb tesisler için 17 adet İnşaat Ruhsatı düzenlenmiştir,

1-Kahta-Ortanca Bulgur İşleme ve Paketleme Fabrikası İnşaat Ruhsatı

2-Gölbaşı-Meydan Köyü Su şişeleme Tesisi İnşaat Ruhsatı

3-Merkez –Doğanlı köyü Akaryakıt, LPG ve Dinlenme Tesisi İnşaat Ruhsatı

4-Besni-Harmanardı Köyü 743 Parseldeki Akaryakıt ve LPG İstasyonu İnşaat Ruhsatı

5- Besni-Harmanardı Köyü 742 Parseldeki Lokanta, Akaryakıt ve LPG istasyonu İnşaat Ruhsatı.

6-Merkez-Yarmakaya köyü 1741 parseldeki Akaryakıt ve LPG istasyonu ruhsatı

7-Gerger –Dağdeviren köyü 31 parseldeki Akaryakıt ve LPG istasyonu ruhsatı

8-Kahta –Durak 157 parseldeki Sağlık Merkezi ruhsatı.

9- Besni-Sarıçiçek Çırçır Pres Fabrikası ruhsatı

10-Merkez İndere Köyü 1711 parseldeki İlköğretim Okulu ruhsatı

- 11-Besni-Sarıkaya Köyü 260 parseldeki İlköğretim Okulu ruhsatı
- 12-Merkez İpekli Köyü 720 parseldeki İplik Fabrikası ruhsatı
- 13-Merkez İpekli Köyü 720 parseldeki Tekstil Fabrikası ruhsatı
- 14-Merkez Doyran 1158 parsel üzerindeki bağ evi ruhsatı
- 15-Gölbaşı Karaburun Köyü 750 parsel üzerindeki akaryakıt –LPG ve lokanta ruhsatı
- 16-Kahta-Durak 153 parsel üzerindeki Akaryakıt ve LPG ist. ruhsatı
- 17-Merkez-Hasankendi 559 parsel üzerindeki sanayi deposu ve idari bina ruhsatı.

2 adet Akaryakıt, Sanayi tesisi vb tesisler için İnşaat Ruhsatı yenilemesi yapılmıştır.

- 1-Kahta–Ortanca Bulgur işleme ve paketleme fabrikası İnşaat ruhsatı
- 2-Gölbaşı-Meydan 182 parseldeki su şişeleme tesisi yenileme ruhsatı

11 adet Akaryakıt, Sanayi tesisi vb tesisler için Yapı Kullanma İzin Ruhsatı verilmiştir.

- 1-Gölbaşı-Meydan 182 parseldeki su şişeleme tesisi Yapı Kullanma İzin Ruhsatı
- 2-Merkez-Dışbudak köyü Tohum paketleme tesisi Yapı Kullanma İzin Ruhsatı
- 3-Merkez-Gözebaşı köyü 1285 parseldeki Akaryakıt ve LPG ist. Yapı Kullanma İzin Belgesi
- 4-Kahta Ortanca 839 parsel üzerindeki Bulgur işleme ve paketleme tesisi Yapı Kullanma İzin Belgesi
- 5-Merkez İpekli Köyü 720 parseldeki tekstil fabrikası ruhsatı Yapı Kullanma İzin Belgesi
- 6-Gerger –Dağdeviren köyü 31 parseldeki Akaryakıt ve LPG istasyonu Yapı Kullanma İzin Belgesi
- 7-Merkez-Yarmakaya 1741 parseldeki Akaryakıt ve LPG istasyonu Yapı Kullanma İzin Belgesi
- 8-Besni-Harmanardı 743 parsel üzerindeki akaryakıt ve LPG istasyonu Yapı Kullanma İzin Belgesi.
- 9-Merkez İpekli 720 parsel üzerindeki Saf tat Tekstil (7541 m2 lik) yerin Yapı Kullanma İzin Belgesi
- 10-Besni Burunçayır Ali Cengiz petrol istasyonu yapı kullanma izin belgesi
- 11- Merkez-Hasankendi 559 parsel üzerindeki sanayi deposu ve idari bina yapı kullanma izin belgesi

50 adet Akaryakıt, Sanayi tesisi vb tesisler için İşyeri Açma ve Çalışma Ruhsatı verilmiştir.

- 1-Gölbaşı-Çelik Köyü Akaryakıt ve LPG istasyonu İşyeri Açma ve Çalışma Ruhsatı düzenlenmiştir.
- 2-Çelikhan-Kozluk II.Grup Kalker Açık İşletmeciliği İşyeri Açma ve Çalışma Ruhsatı düzenlenmiştir.T.C.K
- 3-Merkez-Taşgedik Köyü II.Grup Kalker Açık İşletmeciliği İşyeri Açma ve Çalışma Ruhsatı düzenlenmiştir.T.C.K
- 4-Merkez-Kömür II.Grup Kalker Açık İşletmeciliği İşyeri Açma ve Çalışma Ruhsatı düzenlenmiştir.T.C.K
- 5-Hasancık Beldesi I-B Grubu Tuğla Kiremit Kili Açık İşletmeciliği İşyeri Açma ve Çalışma Ruhsatı düzenlenmiştir.
- 6-Kahta-Aydınınar köyü II.Grup Kalker Açık İşletmeciliği İşyeri Açma ve Çalışma Ruhsatı düzenlenmiştir.T.C.K
- 7- Merkez -Akdere köyü II.GRUP KALKER ocağı İşyeri Açma ve Çalışma Ruhsatı.D.S.İ.
- 8- Merkez-Börgenek köyü Kum-çakıl Malzemesi alımı ocağı İşyeri Açma ve Çalışma Ruhsatı D.S.İ.
- 9- Merkez-Börgenek köyü Kum-çakıl Malzemesi alımı ocağı İşyeri Açma ve Çalışma Ruhsatı D.S.İ.
- 10- Merkez-Börgenek köyü Kum-çakıl Malzemesi alımı ocağı İşyeri Açma ve Çalışma Ruhsatı D.S.İ.

- 11- Merkez-Börgenek köyü Kum-çakıl Malzemesi alımı ocağı İşyeri Açma ve Çalışma Ruhsatı D.S.İ.
- 12- Merkez-Börgenek köyü Kum-çakıl Malzemesi alımı ocağı İşyeri Açma ve Çalışma Ruhsatı D.S.İ.
- 13- Merkez-Börgenek köyü Kum-çakıl Malzemesi alımı ocağı İşyeri Açma ve Çalışma Ruhsatı D.S.İ.
- 14- Merkez-Börgenek köyü Kum-çakıl Malzemesi alımı ocağı İşyeri Açma ve Çalışma Ruhsatı D.S.İ.
- 15- Merkez-Börgenek köyü Kum-çakıl Malzemesi alımı ocağı İşyeri Açma ve Çalışma Ruhsatı D.S.İ.
- 16- Merkez-Börgenek köyü Kum-çakıl Malzemesi alımı ocağı İşyeri Açma ve Çalışma Ruhsatı D.S.İ.
- 17- Merkez-Börgenek köyü Kum-çakıl Malzemesi alımı ocağı İşyeri Açma ve Çalışma Ruhsatı
- 18- Merkez-Börgenek köyü Kum-çakıl Malzemesi alımı ocağı İşyeri Açma ve Çalışma Ruhsatı D.S.İ.
- 19- Merkez-Börgenek köyü Kum-çakıl Malzemesi alımı ocağı İşyeri Açma ve Çalışma Ruhsatı D.S.İ.
- 20- Merkez-Börgenek köyü Kum-çakıl Malzemesi alımı ocağı İşyeri Açma ve Çalışma Ruhsatı D.S.İ.
- 21- Merkez-Börgenek köyü Kum-çakıl Malzemesi alımı ocağı İşyeri Açma ve Çalışma Ruhsatı D.S.İ.
- 22- Merkez-Börgenek köyü Kum-çakıl Malzemesi alımı ocağı İşyeri Açma ve Çalışma Ruhsatı D.S.İ.
- 23- Merkez-Börgenek köyü Kum-çakıl Malzemesi alımı ocağı İşyeri Açma ve Çalışma Ruhsatı D.S.İ.
- 24- Merkez-Börgenek köyü Kum-çakıl Malzemesi alımı ocağı İşyeri Açma ve Çalışma Ruhsatı D.S.İ.
- 25- Merkez-Yarmakaya köyü Kum-çakıl Malzemesi alımı ocağı İşyeri Açma ve Çalışma Ruhsatı D.S.İ.
- 26- Kahta- Arılı köyü Kum-çakıl Malzemesi alımı ocağı İşyeri Açma ve Çalışma Ruhsatı D.S.İ.
- 27- Merkez-Yarmakaya köyü Kum-çakıl Malzemesi alımı ocağı İşyeri Açma ve Çalışma Ruhsatı D.S.İ.
- 28- Kahta - Arılı köyü Kum çakıl Malzemesi alımı ocağı İşyeri Açma ve Çalışma Ruhsatı D.S.İ.
- 29- Merkez-Yarmakaya köyü Kum-çakıl Malzemesi alımı ocağı İşyeri Açma ve Çalışma Ruhsatı D.S.İ.
- 30- Kahta- Arılı köyü Kum-çakıl Malzemesi alımı ocağı İşyeri Açma ve Çalışma Ruhsatı D.S.İ.
- 31- Merkez-Yarmakaya köyü Kum-çakıl Malzemesi alımı ocağı İşyeri Açma ve Çalışma Ruhsatı D.S.İ.
- 32- Merkez-Yarmakaya köyü Kum-çakıl Malzemesi alımı ocağı İşyeri Açma ve Çalışma Ruhsatı D.S.İ.
- 33- Merkez-İpekli köyü Saf .Et.Tarım.Meyve.Süt.Ürün.Taş. İnş. San.Tic. A. Ş İşyeri Açma ve Çalışma Ruhsatı (Deneme İzni)
- 34-Çelikhhan Çorçiv köyü II.sınıf Kalker Ocağı İşyeri Açma ve Çalışma Ruhsatı.
- 35-Merkez-Pinaryayla II.sınıf Mermer Ocağı İşyeri Açma ve Çalışma Ruhsatı.
- 36-Merkez-Akçalı köyü IV.sınıf Krom-Mangan Ocağı İşyeri Açma ve Çalışma Ruhsatı.
- 37-Besni-Başlı köyü II.sınıf Kum –Çakıl Ocağı İşyeri Açma ve Çalışma Ruhsatı.
- 38-Merkez-Yeniköy Köyü II.sınıf Kum-Çakıl Ocağı İşyeri Açma ve Çalışma Ruhsatı.
- 39- Merkez-Ormaniçi Köyü II.Grup Mermer Ocağı İşyeri Açma ve Çalışma Ruhsatı.
- 40-Gerger Bağözü Köyü 200703849-IV.Grup Krom Ocağı İşyeri Açma ve Çalışma Ruhsatı.
- 41-Gerger Bağözü Köyü 200702059-IV.Grup Krom Ocağı İşyeri Açma ve Çalışma Ruhsatı.

- 42-Çemberlitaş Köyü II.Grup Kalker Taş Ocağı İşyeri Açma ve Çalışma Ruhsatı.
43-Besni-Atmalı Köyü II.Grup Kalker Taş Ocağı İşyeri Açma ve Çalışma Ruhsatı.
44-Çelikhan-Yeşiltepe Köyü Besi Çiftliği İşyeri Açma ve Çalışma Ruhsatı.
45-Merkez-Akçalı köyü IV.sınıf Krom-Mangan Ocağı İşyeri Açma ve Çalışma Ruhsatı el değiştirmesi nedeniyle yenilenmiştir.
46-Merkez-Gözebaşı Köyü II.sınıf Akaryakıt ve LPG istasyonu İşyeri Açma ve Çalışma Ruhsatı .
47- Merkez-Akçalı köyü IV.sınıf Krom Ocağı İşyeri Açma ve Çalışma Ruhsatı
48- Çelikhan-Uzuntaş Mah. Mevkii- II.Sınıf Tarba –Kömür (Torf) İşyeri Açma Ve Çalışma Ruhsatı
49-Gerger Yeşilyurt Köyü 200704403-IV.Grup Krom Ocağı İşyeri Açma ve Çalışma Ruhsatı
50- Merkez-Kaşköy Köyü II.Grup Mermer Ocağı İşyeri Açma ve Çalışma Ruhsatı.verilmiştir ancak İşyeri Açma ve çalışma ruhsatları görevi İşletme ve İştirakler Müdürlüğüne verildiğinden ilgili dosyalar İşletme ve İştirakler Müdürlüğüne devir edilmiştir.

- 5490 sayılı Nüfus Hizmetleri Kanunu ve ilgili yönetmeliklere göre İl Özel İdaresi görev alanına giren yerlerdeki adres kayıt sisteminin tutulması ve güncellenmesi, Numarataj işlemleri, Adres Kayıt Sistemi, UAVT Sistemi ile ilgili çalışmalar karşılanmıştır.

Bu kapsamda;

-Merkez ve İlçe Kaymakamlıklarından gelen köy ve mezralarda kayıt altına alınmayan toplam **97** adet hanenin numaratajının yapılması ve hane halkının kayıt altına alınması talebi karşılanarak adres bilgileri güncellenmiştir,

- Adres Kayıt Sistemine dahil edilmeyen ve kayıt altına alınmayan Merkez ve İlçelere bağlı **18** adet sanayi tesisi vb. yapılar ile ilgili yerinde tespitler yapılarak Numarataj yapılmıştır.

XX

PLAN PROJE YATIRIM VE İNŞAAT MÜDÜRLÜĞÜ

Görev Tanımı:

İl Özel İdaresinin yatırım programında yer alan ve merkezi idarenin taşra teşkilatına ilişkin Gayrimenkul yapım, bakım-onarım işlerinin ihale öncesi arazi çalışmalarının ve proje çalışmalarının, Rölove ve ruhsat iş ve işlemlerinin yapılması, yaklaşık maliyetlerin, ihale işlem dosyalarının hazırlanması ve ihalelerinin gerçekleştirilmesi, denetimi üstlenilen yapım işinin fen ve sanat kurallarına uygun yapılıp yapılmadığı ile hak ediş, kabuller ve iş artışı ile revize fiyatlarının hazırlanması amacıyla kurulması öngörülmüştür.

Alt Birimler:

Etüt Proje Bürosu, Yapı Kontrol Bürosu, Yatırım ve İnşaat Bürosu, İhale Bürosu

TOPLAM ÖDENEK	HARCAMA
64.683.735,67	17.429.489,87

Ekonomik Sınıflandırmaya Göre Bütçe Giderleri İcmali

Ekonomik	Açıklama	TUTAR
03.5.4.01	İlan Giderleri	159.315,07
03.7.2.01	Bilgisayar Yazılım Alımları ve Yapımları	10.900,00
03.8.1.01	Büro Bakım ve Onarımı Giderleri	20.956,80
03.8.2.01	Lojman Bakım ve Onarımı Giderleri	51.639,02
06.7.1.90	Diğer Giderler	386.455,24
06.7.7.01	Hizmet Binası	205.516,47
06.7.7.03	Lojmanlar	176.487,01
06.7.7.90	Diğerleri	2.618.339,61
06.5.7.90	Diğerleri	13.360.728,21
03.2.4.01	Yiyecek Alımları	7.116,04
03.2.6.90	Diğer Özel Malzeme Alımları	19.199,54
03.2.9.90	Diğer Tüketim Mal ve Malzemesi Alımları	14.809,00
07.1.1.01	Genel Bütçeye Sermaye Transferleri	44.021,20
03.5.1.01	Etüt-Proje Bilirkişi Ekspertiz Giderleri	11.092,00
06.5.7.01	Hizmet Binası	9.981,35
03.8.1.02	Okul Bakım ve Onarımı Giderleri	199.350,68
06.7.7.04	Sosyal Tesisler	23.482,00
	TOPLAM:	17.429.489,87

Yapılan Harcamalar:

Genel Kamu Hizmetleri Harcamaları

-İlan giderleri bilgisayar yazılımları, hizmet binası ve lojman bakım onarımı, vilayetler hizmet birliği anaokulu yapımı için 532.213,13 TL harcama yapılmıştır.

Kamu Düzeni ve Güvenlik Hizmetleri

-Emniyet müdürlüğü gayrimenkul bakım onarımı ve ilan giderleri için 680.274,48 TL harcama yapılmıştır.

Ekonomik İşler ve Hizmetler Harcamaları

- Kültür Turizm Bakanlığınca kültür merkezi çevre düzenlemesi için 30.466,07 TL harcama yapılmıştır.

İskan ve Toplum Refahı Hizmetleri

- Sondaj ekibi tüketim malzemesi (İlaş ve sondaj) için 41.124,58 TL harcama yapılmıştır.

Sağlık Hizmetleri Harcamaları

-Sağlık Müdürlüğü gayrimenkul yapım bakım onarım ve ilan gideri için 227.734,15 TL harcama yapılmıştır.

Dinlenme ,Kültür ve Din Hizmetleri Harcamaları

- Gençlik Spor Müdürlüğüne yapılan transferler,Kültür ve Turizm Bakanlığınca gönderilen ödeneklerce gayrimenkul yapım bakım ve onarımı için 995.013,87 TL harcama yapılmıştır.

Eğitim Hizmetleri Harcamaları

- Hizmet alımları (İlan ve Proje yaptırılması) Gayrimenkul yapım bakım ve onarımı (Anaokulu,İlköğretim , ortaöğretim , mesleki teknik eğitim kurumları ve öğretmen evleri) için 14.633.800,78 TL harcama yapılmıştır.

Sosyal Güvenlik ve Sosyal Yardım Hizmetleri Harcamaları

- İlan gideri ve gayrimenkul yapımı için 288.862,81 TL harcama yapılmıştır.

XX

Eski Şablon

Yapılan İşler:

İL MİLLİ EĞİTİM MÜDÜRLÜĞÜ	Adet
- Onarımı Biten Okullar (Lise ve İ.Ö.O.)	27
- Onarımı Devam eden Okullar (Lise ve İ.Ö.O.)	2
-İnşaatı devam eden Anaokulları	2
-İnşaatı Biten Anaokulları	6
-Onarımı Biten Anaokulu	1
-Devam Eden 18 Derslik İ.Ö.O	5
-Geçici Kabulü yapılan Lise İnşaatları	5
-Güçlendirme Yapılan Proje	2
-İnşaatı Devam eden Spor Salonları	1
-İnşaatı Devam eden Pansiyon İnşaatı	1
-WC yapımı tamamlanan okullar	64

TURİZM İL MÜDÜRLÜĞÜ

Kahta Yeni kale ve Nemrut tümülüsü anıtları çevre düzenlemesi projeleri ihale edilerek, çalışmalar devam etmektedir.

Merkez Palanlı Mağarasının giriş kapısı yaptırılmıştır.

İL SOSYAL HİZMETLER MÜDÜRLÜĞÜ

Merkez Yetiştirme Yurdu 50 kişilik Kapalı Spor Salonu İnşaatı devam etmektedir. Ancak Çocuk Yuvası inşaatı (Sevgi evleri sitesi) arsanın imar dışında olması nedeni ile Ruhsat çalışması devam etmektedir.

Besni İlçesinde yapılacak Çocuk ve Gençlik Merkezi ihale aşamasındadır.

GENCLİK VE SPOR İL MÜDÜRLÜĞÜ

Merkez Yüzme havuzu güçlendirme işi İhale edilerek Yüklenici Firma İşi bitirmiştir.

SONDAJ

2009 yılında Gap İdaresine ait sondaj makinesiyle 58 adet kuyu açılmıştır. Sondaj deneme ekibiyle 2009 yılında 14 kuyunun denemesi yapılmış ve 23 adet sondaj kuyusunun arızası giderilmiştir.

-2009 Yılı içerisinde ihale bürosunca 133 adet ihale sonuçlandırılmıştır.

XXXXXXXXXXXXXXXXXXXXXXXXXXXXXXXXXXXX

İNSAN KAYNAKLARI VE EĞİTİM MÜDÜRLÜĞÜ

Görev Tanımı:

İl Özel İdaresinin insan kaynaklarına ilişkin görevlerinin planlanması, yürütülmesi ve koordinasyonu, Devlet Memurları Kanunu ve 4857 sayılı İş Kanunu ile ilgili olarak İl Özel İdaresince istihdam edilecek memur ve işçilerin tüm iş ve işlemlerini yürütmesi, İl Özel İdaresi kurum arşivini oluşturmak ve birim arşivlerinin oluşmasını koordine etmek, arşivlerle ilgili dosyalama ve saklama planlarını hazırlamak, bunların güncelleştirilmesini sağlamak, İdarenin tüm iş ve işlemleri ile ilgili gelen-giden evrakların kayıtlarını tutmak, posta iş ve işlemlerini yapmak, sivil savunma işlemleri, sağlık kurumları hizmetleri, eğitim iş ve işlemlerini yürütmek ve koordine etmek üzere İnsan Kaynakları ve Eğitim Müdürlüğü kurulması öngörülmüştür.

Alt Birimler:

Personel Atama, Özlük, Eğitim Kültür, Sağlık-Sosyal Hizmet, Sivil Savunma, Yazı İşleri, Evrak Arşiv

TOPLAM ÖDENEK	HARCAMA
22.419.441,48	19.990.402,55

Ekonomik Sınıflandırmaya Göre Bütçe Giderleri İcmali

Ekonomik	Açıklama	TUTAR
01.1.1.01	Temel Maaşlar	956.641,12
01.1.2.01	Zamlar ve Tazminatlar	495.900,98
01.1.4.01	Sosyal Haklar	70.752,55
01.1.5.01	Ek Çalışma Karşılıkları	488,50
01.2.1.01	657 S.K. 4/B Sözleşmeli Personel Ücretleri	280.366,86
01.3.1.01	Sürekli İşçilerin Ücretleri	10.202.896,26
01.3.3.01	Sürekli İşçilerin Sosyal Hakları	344.891,07

01.3.4.01	Sürekli İşçilerin Fazla Mesailerini	142.649,74
01.3.5.01	Sürekli İşçilerin Ödül ve İkramiyeleri	2.450.138,52
02.1.6.01	Sosyal Güvenlik Primi Ödemeleri	2.871.347,15
02.1.6.02	Sağlık Primi Ödemeleri	108.699,41
02.3.4.01	İşsizlik Sigortası Fonuna	248.358,60
03.2.5.01	Giyecek Alımları	195,48
03.3.1.01	Yurtiçi Geçici Görev Yollukları	48.704,88
03.3.1.02	Yurtiçi Tedavi Yollukları	244,85
03.3.2.01	Yurtiçi Sürekli Görev Yollukları	10.928,60
03.3.5.01	Seyyar Görev Tazminatları	331.696,52
03.5.9.03	Kurslara Katılma ve Eğitim Giderleri	2.100,00
03.9.1.01	Kamu Personeli Tedavi ve Sağlık Malzemesi Giderleri	52.453,82
03.9.2.01	Kamu Personeli İlaç Giderleri	4.145,90
05.1.2.05	Sosyal Güvenlik Kurumu'na	24.085,23
05.3.1.90	Diğerlerine	13.230,00
01.3.2.01	Sürekli İşçilerin İhbar ve Kıdem Tazminatları	465.350,71
03.2.1.01	Kırtasiye Alımları	9.523,54
03.2.1.90	Diğer Kırtasiye ve Büro Malzemesi Alımları	3.968,34
03.5.1.03	Bilgisayar Hizmeti Alımları	6.000,00
03.5.2.02	Telefon Abonelik ve Kullanım Ücretleri	2.950,00
03.7.1.02	Büro ve İşyeri Makine ve Teçhizat Alımları	33.299,51
03.7.1.04	Yangından Korunma Malzemeleri Alımları	1.910,42
03.7.2.01	Bilgisayar Yazılım Alımları ve Yapımları	4.193,72
01.5.1.01	Muhtarların Ücretleri	802.290,27
	TOPLAM:	19.990.402,55

Yapılan Harcamalar:

Genel Kamu Hizmetleri Harcamaları

-Personel Giderleri, Sosyal Güvenlik Primi Ödemeleri, Personel tedavi ve sağlık giderleri,kırtasiye giderleri telefon abonelik ve kullanım giderleri bilgisayar yazılımları yangından korunma malzemeleri kırtasiye malzemeleri ve muhtar ücretleri için 19.990.402,55 TL harcama yapılmıştır.

XXXXXXXXXXXXXXXXXXXX

Eski şablon

Yapılan İşler:

İnsan Kaynakları ve Eğitim Müdürlüğü Biriminde; İdaremiiz Merkez birimlerinde çalışan Memur, İşçi ve Sözleşmeli Personelin özlük ve sosyal hakları, tedavi ve görev giderleri ve Muhtar Ödeneklerine ilişkin ödemeler gerçekleştirilmiştir.

XXXXXXXXXXXXXXXXXXXX

ENCÜMEN MÜDÜRLÜĞÜ

Görev Tanımı:

İl Özel İdaresinin karar organı olan İl Genel Meclisi ile Yürütme ve Karar organı olan İl Encümeni'nin iş ve işlemlerini yürütmek, Basın ve Halkla İlişkiler ve Köylere Yardım işlerini yürütmek üzere Encümen Müdürlüğü oluşturulmuştur.

Alt Birimler:

İl Genel Meclisi Bürosu, İl Encümeni Bürosu, Basın ve Halkla İlişkiler Bürosu, Köylere Yardım Bürosu

TOPLAM ÖDENEK	HARCAMA
815.309,00	777.077,39

Ekonomik Sınıflandırmaya Göre Bütçe Giderleri İcmali

Ekonomik	Açıklama	TUTAR
01.5.1.53	İl Genel Meclisi Üyelerine Yapılan Ödemeler	527.214,96
01.5.1.90	Diğer Personele Yapılan Diğer Ödemeler	98.003,61
02.5.6.01	Sosyal Güvenlik Primi Ödemeleri	4.164,48
02.5.6.02	Sağlık Primi Ödemeleri	2.276,02
03.3.1.01	Yurtiçi Geçici Görev Yollukları	3.309,00
03.5.9.03	Kurslara Katılma ve Eğitim Giderleri	4.552,00
03.5.1.03	Bilgisayar Hizmeti Alımları	885,00
03.5.4.01	İlan Giderleri	3.568,32
03.1.9.01	Diğer Mal ve Malzeme Alımları	133.104,00
	TOPLAM:	777.077,39

Yapılan Harcamalar:

Genel Kamu Hizmetleri Harcamaları

-İl Genel Meclisi Üyeleri,Vali Yardımcısı, Encümen Üyeleri ve Köylere Yardım Ödemeleri için 777.077,39 TL harcama yapılmıştır.

XX

Yeni şablon

İlk dosya Şablonu

Encümen Müdürlüğüne;

İl Genel Meclisi, İl Encümeni iş ve işlemleri ile Köy Yardımları yürütülmektedir.

A) İL GENEL MECLİSİ:

2010 yılı içerisinde İl Genel Meclisi;

1- 67 Adet birleşim yapmıştır.

2- 1 Adet Olağanüstü toplantı yapmıştır.

3- 342 Adet karar almıştır.

4- Denetim Komisyonunu seçmiştir.

5- Faaliyet raporunu kabul etmiştir.

6- Denetim Komisyonu raporunu kabul etmiştir.

7- İhtisas Komisyonlarını oluşturmuştur. Oluşturulan ihtisas komisyonları Plan ve Bütçe, İmar ve Bayındırlık, Eğitim, Kültür ve Sosyal Hizmetler, Çevre ve Sağlık, Yol ve Su Hizmetleri, Araştırma ve Geliştirme ile Tarım ve Hayvancılık Komisyonlarından ibarettir.

8- İl Encümeni seçimini yapmıştır.

9- İl Özel İdaresinin 2010 yılı yatırım programını revize etmiştir.

10- Performans programını kabul etmiştir.

11- 2011 yılı yatırım programını hazırlamıştır.

12- İl Özel İdaresinin 2011 yılı bütçesini kabul etmiştir.

13- İl Özel İdaresinin 2009 mali yılı kesin ve idari hesap cetvellerini tasvip etmiştir.

14- İl Genel Meclisince oluşturulan İhtisas Komisyonları 2010 yılı içerisinde yapmış oldukları çalışmalar sonucu;

a) İmar ve Bayındırlık Komisyonu 47 adet rapor,

b) Plan ve Bütçe Komisyonu 20 adet rapor,

c) Çevre ve Sağlık Komisyonu 13 adet rapor,

d) Eğitim, Kültür ve Sosyal Hizmetler Komisyonu 13 adet,

e) Araştırma ve Geliştirme Komisyonu 5 adet,

f) Tarım ve Hayvancılık Komisyonu 1 adet rapor düzenleyerek İl Genel Meclisine sunulmuş, İl Genel Meclisince raporlar üzerinde yapılan görüşmeler sonucu karara bağlanmıştır.

15- Merkez ilçe ve ilçelerin Sosyal Yardımlaşma ve Dayanışma Vakıflarına İl Genel Meclisince önerilen hayırsever vatandaş üye seçimleri yapılmıştır.

B) İL ENCÜMENİ :

2010 yılı içerisinde aşağıdaki çalışmaları yapmıştır.

1- 47 adet toplantı yapmıştır.

2- 262 adet karar almıştır.

3- İl Özel İdaresi bünyesinde çalışan daimi ve geçici işçiler ile 657 sayılı kanuna göre çalışan personeller için disiplin kurulu oluşturulması için üye görevlendirilmesi yapılmıştır.

4- Muhtelif İl Encümeni Kararları ile 3194 sayılı yasaya muhalefet suçu işleyenlere idari para cezaları kesilmiştir.

5- Muhtelif Encümen kararları ile maden kanunu ve bu kanunun uygulanmasına ilişkin yönetmenliğe muhalefet suçu işleyenlere, kaçak kum ve çakıl malzemesi nakliyatı yapanlara para cezası uygulanmıştır.

6- Merkez ilçe ve diğer ilçelere bağlı belediye mücavir alanı dışındaki yerleşim yerlerindeki tevhit ve ifraz ile ilgili hazırlanan dosyalar İl Encümeninde karara bağlanmıştır.

7- Merkez ilçe ve diğer ilçelere bağlı köylerde köylü işgücü ve maddi katkısıyla yapılmakta olan köy teşebbüslerinde kullanılmak üzere İl Özel İdare bütçesinden yardım yapılması muhtelif encümen kararları ile kararlaştırılmış olup, yapılmış olan yardımlar Köylere Yardım Başlığı altında açıklanmıştır.

8- İlimiz dahilinde bulunan İlköğretim okullarında İl Bayındırlık Müdürlüğü Teknik elemanlarınca teknik olarak yıktırılması gereken eski okul binalarının enkaz karşılığı yıktırılmasına muhtelif encümen kararları ile karar verilmiştir.

9- Bütçe içi ödenek aktarma ve yedek ödenek tertibinde bulunan ödeneğin aktarımı ve harcama yerinin belirlenmesini kararlaştırmıştır.

10- İl Özel İdaresi bünyesinde oluşturulması gereken disiplin kurullarına üye görevlendirilmesi yapılmıştır.

11- 2009 yılı Kesin Hesabı incelenerek meclise sunulmuştur.

12- 2011 yılı bütçesi incelenerek meclise sunulmuştur.

13- Demirbaş düşümü yapılan hurda malzeme, araç ve gereçlerin satış ihaleleri yapılmıştır.

C- KÖYLERE YARDIM :

2010 Yılı içerisinde Merkez ilçe ve diğer ilçelere bağlı köylerde köylü işgücü ve maddi katkısıyla yapılan köy teşebbüslerine yardım amacıyla verilmek üzere İl Encümeni tarafından muhtelif tarihlerde alınan kararlar gereğince 1077 Ton Çimento İl Özel İdare bütçesinden alınarak köylere yardım olarak verilmiş olup, yapılan malzeme yardımları ekli cetvelde gösterilmiştir.

XX

2.dosya şablonu

2010 YILINDA MERKEZ İLÇEYE BAĞLI KÖYLERE YAPILAN YARDIM LİSTESİ							
						ÇİMENTO	
						TARİH	SAYI
1.	MERKEZ	Yazıbaşı		Yardım yapılması	16.06.2010	134	3

2.	MERKEZ	Düzce		Cami inş.	16.06.2010	134	4
3.	MERKEZ	Kuyulu		Köy odası	16.06.2010	134	3
4.	MERKEZ	Taşgedik		Cami Onarımı	16.06.2010	134	4
5.	MERKEZ	Boğazözü	Kalburcu	Cami inş.	16.06.2010	134	2
6.	MERKEZ	Mestan		Sulama kanalı	16.06.2010	134	3
7.	MERKEZ	Mestan		Taziye evi onarımı	16.06.2010	134	3
8.	MERKEZ	Kemer kaya		Cami WC inş.	16.06.2010	134	2
9.	MERKEZ	Büyükkavaklı	Karşıyaka	Cami inş.	16.06.2010	134	3
10.	MERKEZ	Tekpınar		Mezarlık etrafı	16.06.2010	134	4
11.	MERKEZ	Dağ Kuyucak	Armutlu	Mezarlık etrafı	16.06.2010	134	3
12.	MERKEZ	Ahmethoca		Köy odası	16.06.2010	134	4
13.	MERKEZ	Elmacık		Cami Onarımı	16.06.2010	134	4
14.	MERKEZ	Kayatepe		camı,kanal su bendi	16.06.2010	134	3
15.	MERKEZ	Gözebaşı		Cami inş.	16.06.2010	134	3
16.	MERKEZ	Çamlıca		Mezarlık etrafı	16.06.2010	134	2
17.	MERKEZ	İndere		Cami, Mezarlık Çev.D.	16.06.2010	134	4
18.	MERKEZ	Yedioluk		Öğretmen loj.ona.	16.06.2010	134	4
19.	MERKEZ	Davuthan		Köy odası etrafı	16.06.2010	134	4
20.	MERKEZ	Şerefli		Düğün salonu	16.06.2010	134	4
21.	MERKEZ	Akpınar	Çınar	Cami onarımı,wc inş.	16.06.2010	134	3
22.	MERKEZ	Yeşilova		Okul duvarı sıvası	16.06.2010	134	3
23.	MERKEZ	Akçalı		İ.Ö.O.ihate duv.	16.06.2010	134	4
24.	MERKEZ	Çamgazi		Ziyaret inş.için	16.06.2010	134	3
25.	MERKEZ	Akyazı		camı istinat duvarı	16.06.2010	134	3
26.	MERKEZ	Kozan		Mezarlık etrafı	16.06.2010	134	2
27.	MERKEZ	Sarıharman		İmamevi inş.	16.06.2010	134	3
28.	MERKEZ	Derinsu		İmamevi inş.	16.06.2010	134	3
29.	MERKEZ	Çemberlitaş		Köy çeşmesi	16.06.2010	134	2
30.	MERKEZ	Işıklı		okul ve mezarlık duv.	16.06.2010	134	2
31.	MERKEZ	Paşamezrası		İ.Ö.O.ihate duv.	16.06.2010	134	4
32.	MERKEZ	Pınaryayla		Mezarlık etrafı	16.06.2010	134	2
33.	MERKEZ	Kuşakkaya		Sulama kanalı	28.07.2010	173	12
34.	MERKEZ	Yazıbaşı		Mezarlık etrafı	27.10.2010	225	4
35.	MERKEZ	Kuyulu		Köy odası	27.10.2010	225	4
36.	MERKEZ	Kayatepe		Cami Lojmanı	27.10.2010	225	4
37.	MERKEZ	Palanlı		Köy odası	27.10.2010	225	4

38.	MERKEZ	Gözebaşı	Zorköy	Cami inş.	27.10.2010	225	4
39.	MERKEZ	İndere		Mezarlık etrafı	27.10.2010	225	4
40.	MERKEZ	Gümüşkaya		Cami WC	27.10.2010	225	4
41.	MERKEZ	Şerefli		Düğün salonu	27.10.2010	225	6
42.	MERKEZ	Akpınar	Çınar	Cami Onr.	27.10.2010	225	4
43.	MERKEZ	Sarıharman		İmamevi inş.	27.10.2010	225	5
44.	MERKEZ	Aydınluk		Okul yolu	27.10.2010	225	4
45.	MERKEZ	Kayadibi		Mezarlık etrafı	27.10.2010	225	4
46.	MERKEZ	Boğazözü		Su deposu	27.10.2010	225	4
47.	MERKEZ	Hasankendi		Cami inş.	27.10.2010	225	4
48.	MERKEZ	Ataköy		Mezarlık etrafı	27.10.2010	225	4
49.	MERKEZ	Ulubaba		Mezarlık etrafı	27.10.2010	225	4
50.	MERKEZ	Dandırmaz		Okul ihate duvarı	27.10.2010	225	4
51.	MERKEZ	Elmacık		Cami inş.	27.10.2010	225	4
52.	MERKEZ	Bozhöyük		Cami inş.	27.10.2010	225	4
53.	MERKEZ	Payamlı		Mezarlık etrafı	27.10.2010	225	4
54.	MERKEZ	Doyran		Köy odası	27.10.2010	225	4
55.	MERKEZ	Düzce		Köy odası	27.10.2010	225	4
56.	MERKEZ	Bağdera		Cami inş.	27.10.2010	225	4
57.	MERKEZ	Karahüyük		Sağ.Oc.Kanalizasyon	27.10.2010	225	1
58.	MERKEZ	Yazlık	Kamışlı	Köy odası	27.10.2010	225	4
59.	MERKEZ	İl Öz.İdare		Muh.İhtiyaçlar	27.10.2010	225	10
60.	MERKEZ	Osman Gazi İÖO.		WC Onarımı	10.12.2010	10042	2,5
				TOPLAM			224,5

2010 YILINDA BESNİ İLÇESİNE BAĞLI KÖYLERE YAPILAN YARDIM LİSTESİ							
					TARİH	SAYI	ÇİMENT
							TON
1.	BESNİ	Başlı		Cami inş.	16.06.2010	134	10
2.	BESNİ	Sarıkaya		Minare inş.	16.06.2010	134	7,5
3.	BESNİ	Yeniköy		Okul bahçe duvarı	16.06.2010	134	5
4.	BESNİ	Kızılkaya		Cami imam evi	16.06.2010	134	7,5
5.	BESNİ	Yazıkarakuyu		iç.su.deposu	16.06.2010	134	5

6.	BESNİ	Bahri		Cami tuvaleti	16.06.2010	134	5
7.	BESNİ	Hasanlı		Okul bahçe duvarı	16.06.2010	134	10
8.	BESNİ	Dörtyol		Köy konağı	16.06.2010	134	5
9.	BESNİ	Kesecik		Köy konağı	16.06.2010	134	7,5
10.	BESNİ	Akyazı		Köy konağı	16.06.2010	134	7,5
11.	BESNİ	Bereketli		Cami inş.	16.06.2010	134	5
12.	BESNİ	Çamuşcu		Cami inş.	16.06.2010	134	10
13.	BESNİ	Alışar		Mezarlık duvarı	16.06.2010	134	7,5
14.	BESNİ	Konuklu	İzник	Mezarlık duvarı	16.06.2010	134	7,5
15.	BESNİ	Dikilitaş		Köy Odası	27.10.2010	225	5
16.	BESNİ	Tekağaç		Cami inş.	27.10.2010	225	7,5
17.	BESNİ	Doğankaya		Köy odası	27.10.2010	225	5
18.	BESNİ	Güneykaş		Minare inş.	27.10.2010	225	7,5
19.	BESNİ	Çakırhöyük	Levzin Mah.	camii bakım onarım	27.10.2010	225	12,5
20.	BESNİ	Yoldüzü		Okul bahçe duvarı	27.10.2010	225	5
21.	BESNİ	Kurugöl	Mamadik	Cami WC	27.10.2010	225	5
22.	BESNİ	Atmalı		Cami yapımı	27.10.2010	225	10
23.	BESNİ	Sayören		Cami inş.	27.10.2010	225	5
24.	BESNİ	Topkapı		Cami onarımı	27.10.2010	225	5
25.	BESNİ	Çaykaya		Köy Odası	27.10.2010	225	5
26.	BESNİ	Hacıhalil		Cami imam evi	27.10.2010	225	5
27.	BESNİ	Akdurak	Çakmak Mz.	Cami inş.	27.10.2010	225	10
28.	BESNİ	Akdurak		Cami inş.	27.10.2010	225	5
29.	BESNİ	Toklu		sağ.ocağı okul duv.	27.10.2010	225	5
30.	BESNİ	Çakırhöyük	Boybeyrınarı	Cami	27.10.2010	225	12,5
31.	BESNİ	Sarıkaya		Okul bahçe duvarı	27.10.2010	225	5
				TOPLAM			215

2010 YILINDA ÇELİKHAN İLÇESİNE BAĞLI KÖYLERE YAPILAN YARDIM LİSTESİ

							ÇİMENT
					TARİH	SAYI	TON
1.	ÇELİKHAN	Mutlu		Sulama havuzu yapımı	16.06.2010	134	5

2.	ÇELİKHAN	Yağızatlı		Köy yolu yapımı	16.06.2010	134	5
3.	ÇELİKHAN	Yeşiltepe		okul ihate duv.sul.kan.	16.06.2010	134	7
4.	ÇELİKHAN	Recep	Çem	Yaya Köprüsü	16.06.2010	134	4
5.	ÇELİKHAN	Aksu		Sulama kanalları	16.06.2010	134	5
6.	ÇELİKHAN	Kalecik		İç.Su.şebeke onar.	16.06.2010	134	5
7.	ÇELİKHAN	Kalecik	Cemolar	çeşme onarımı	16.06.2010	134	4
8.	ÇELİKHAN	Karaçayır		köy mezarlığı	16.06.2010	134	5
9.	ÇELİKHAN	Yağızatlı		camii imamevi	27.10.2010	225	5
10.	ÇELİKHAN	Yeşilyayla		camii imamevi	27.10.2010	225	5
11.	ÇELİKHAN	Recep	Şahverdi	mezarlık duv.	27.10.2010	225	5
12.	ÇELİKHAN	Köseuşağı		Su toplama havuzu	27.10.2010	225	10
13.	ÇELİKHAN	Korucak		camii imamevi	27.10.2010	225	5
14.	ÇELİKHAN	İzci		İst.Duv.Camii, okul	27.10.2010	225	5
				TOPLAM			75,0

2010 YILINDA GERGER İLÇESİNE BAĞLI KÖYLERE YAPILAN YARDIM LİSTESİ							
					TARİH	SAYI	ÇİMENT
							TON
1.	GERGER	Gündoğdu	Bodin	çeşme yapımı	16.06.2010	134	2
2.	GERGER	Kılıç	Bekiran	Köy konağı malzeme	16.06.2010	134	13
3.	GERGER	Kılıç	Gelebas	Köy konağı	16.06.2010	134	13
4.	GERGER	Yenibardak		Köy odası	16.06.2010	134	2
5.	GERGER	Kaşyazı	Doşnik	Mezarlık etrafı	16.06.2010	134	2
6.	GERGER	Çifthisar		Mez.camii inş.	16.06.2010	134	2
7.	GERGER	Yeşilyurt		ihate duvarı	16.06.2010	134	2
8.	GERGER	Oymaklı		Camii tamiri	16.06.2010	134	2
9.	GERGER	Dallarca		sulama havuzu	16.06.2010	134	2
10.	GERGER	Beşgöze		Taziyeevi	27.10.2010	225	10
11.	GERGER	Kılıç		Taziyeevi	27.10.2010	225	5
12.	GERGER	Yeşilyurt		kanal yap.	27.10.2010	225	5
13.	GERGER	Oymaklı		Camii tamiri	27.10.2010	225	5
14.	GERGER	Dağdeviren	Horsayık	camii onarımı	27.10.2010	225	5
15.	GERGER	Yk.Dağlıca	Delaf Mevkii	sulama havuzu	27.10.2010	225	5

16.	GERGER	Korulu		Taziyeevi	27.10.2010	225	5
				TOPLAM			80,0

2010 YILINDA GÖLBAŞI İLÇESİNE BAĞLI KÖYLERE YAPILAN YARDIM LİSTESİ

							ÇİMENT
					TARİH	SAYI	TON
1.	GÖLBAŞI	Karabahşili		Cami Onr. ve İhata Duv.	16.06.2010	134	5
2.	GÖLBAŞI	Aktoprak		Cami Çev.düz. ve İhata Duv.	16.06.2010	134	5
3.	GÖLBAŞI	Aş. Azaplı		Taziye evi	16.06.2010	134	5
4.	GÖLBAŞI	Çelik		Mezarlık ihata duvarı	16.06.2010	134	5
5.	GÖLBAŞI	Hamzalar		Sulama kanalı	16.06.2010	134	5
6.	GÖLBAŞI	Y.Nasırlı		Mezarlık ihata duvarı	16.06.2010	134	5
7.	GÖLBAŞI	Yaylacık		İç.Su Depo.tamiri	16.06.2010	134	5
8.	GÖLBAŞI	Küçükören		İmamevi yapımı	16.06.2010	134	5
9.	GÖLBAŞI	Ozan		Mezarlık ihata duvarı	27.10.2010	225	5
10.	GÖLBAŞI	Meydan		Köy konağı	27.10.2010	225	5
11.	GÖLBAŞI	Karaburun		mezarlık istinat duv.	27.10.2010	225	12,5
12.	GÖLBAŞI	Hacılar		Köprü yapımı	27.10.2010	225	5
13.	GÖLBAŞI	Aş.Karakuyu		Mezarlık ihata duvarı	27.10.2010	225	7,5
				TOPLAM			75,0

2010 YILINDA KAHTA İLÇESİNE BAĞLI KÖYLERE YAPILAN YARDIM LİSTESİ

							ÇİMENT
					TARİH	SAYI	TON
1.	KAHTA	Salkımbağı		Cami sıvası	16.06.2010	134	4
2.	KAHTA	Habipler		Cami inş.	16.06.2010	134	6
3.	KAHTA	Çamlıca		Köy odası	16.06.2010	134	5
4.	KAHTA	Dardoğan	Sofiyan	Cami inş.	16.06.2010	134	5
5.	KAHTA	Akalın		Cami, wc ve taziyeevi	16.06.2010	134	2,5
6.	KAHTA	Bağözü		Cami Onarımı	16.06.2010	134	6
7.	KAHTA	Kayadibi		Cami inş.	16.06.2010	134	5

8.	KAHTA	Hacıyusuf		Cami Onarımı	16.06.2010	134	5
9.	KAHTA	Akdoğan	Ulukaya	Cami inş.	16.06.2010	134	10
10.	KAHTA	Bağbaşı		Cami Wc ve avlusu	16.06.2010	134	5
11.	KAHTA	Güdülgö	Süsük	Cami Loj.malzeme	16.06.2010	134	10
12.	KAHTA	Belenli		Cami Onarımı	16.06.2010	134	3
13.	KAHTA	Çaltılı		İ.Ö.O.bahçe	16.06.2010	134	5
14.	KAHTA	Beşikli		Taziye yeri Köy Kon.	16.06.2010	134	3
15.	KAHTA	Güzelçay		Cami Wc ve avlusu	16.06.2010	134	5
16.	KAHTA	Narince		camı wc,cenazı yıka.	16.06.2010	134	10
17.	KAHTA	Susuz		Cami bin.onarımı	16.06.2010	134	5
18.	KAHTA	Tuğlu	Elmalı	Cami inş.	16.06.2010	134	5
19.	KAHTA	Çaybaşı		Cami bin.onarımı	16.06.2010	134	5
20.	KAHTA	Tütenocak	Karapınar	camı inşaatı	16.06.2010	134	5
21.	KAHTA	Belveren		Sulama kanalı onarımı	25.08.2010	189	10
22.	KAHTA	Dardoğan	Mahmudiye	Cami inş.	27.10.2010	225	10
23.	KAHTA	Güzelçay		Cami ihate duv.	27.10.2010	225	5
24.	KAHTA	Belenli		Cami inş.	27.10.2010	225	5
25.	KAHTA	Çaybaşı	Haceri	Cami bin.onarımı	27.10.2010	225	5
26.	KAHTA	İkizce	Yenice	Cami inş.	27.10.2010	225	5
27.	KAHTA	Dut		Cami inş.	27.10.2010	225	5
28.	KAHTA	Susuz		Köy odası	27.10.2010	225	10
29.	KAHTA	Doluca	Yassıkaya	Cami bin.onarımı	27.10.2010	225	8
30.	KAHTA	Çukurtaş	Derebaşı	Cami inş.	27.10.2010	225	10
31.	KAHTA	Çataltepe		Cami inş.	27.10.2010	225	10
32.	KAHTA	Akkuş		Cenaze yıkama yeri	27.10.2010	225	5
33.	KAHTA	Şenköy		Cami Loj.malzeme	27.10.2010	225	5
34.	KAHTA	Yelkovan		Cami inş.	27.10.2010	225	10
35.	KAHTA	Alıdam		Sos.donatı binası	27.10.2010	225	5
36.	KAHTA	Karadut	Onevler	Cami WC.si	27.10.2010	225	10
37.	KAHTA	Eskitaş		Cami Onarımı	27.10.2010	225	5
				TOPLAM			232,5

2010 YILINDA SAMSAT İLÇESİNE BAĞLI KÖYLERE YAPILAN YARDIM LİSTESİ

							ÇİMENT O
					TARİH	SAYI	TON
1.	SAMSAT	Ovacık		Cami inşaatı	16.06.2010	134	4
2.	SAMSAT	Örentaş		Cami onarımı	16.06.2010	134	6
3.	SAMSAT	Uzuntepe		Cami onarımı	27.10.2010	225	10
				TOPLAM			20,0

2010 YILINDA SİNCİK İLÇESİNE BAĞLI KÖYLERE YAPILAN YARDIM LİSTESİ

							ÇİMENT O
					TARİH	SAYI	TON
1.	SİNCİK	Hüseyinli	Gömükan	Cami inşaatı	16.06.2010	134	5
2.	SİNCİK	Eskiköy		Sulama havuzu	16.06.2010	134	5
3.	SİNCİK	Sakız		Cami inşaatı	16.06.2010	134	10
4.	SİNCİK	Yarpuzlu		Sulama havuzu	16.06.2010	134	5
5.	SİNCİK	Çamdere	Hazaz	Cami inşaatı	16.06.2010	134	5
6.	SİNCİK	Çamdere	Serbent	Cami inşaatı	16.06.2010	134	5
7.	SİNCİK	Çat		Sulama havuzu	16.06.2010	134	5
8.	SİNCİK	Hasanlı		Sulama havuzu	16.06.2010	134	5
9.	SİNCİK	Sakız	Derecik	Cami Lojmanı	16.06.2010	134	5
10.	SİNCİK	Onur		Sulama Kanalı	28.07.2010	174	10
11.	SİNCİK	Subaşı		sulama kanalı	27.10.2010	225	5
12.	SİNCİK	Hüseyinli	Çağlık	Cami inşaatı	27.10.2010	225	5
13.	SİNCİK	Dilektepe		Cami inşaatı	27.10.2010	225	5
14.	SİNCİK	Taşkale	Damlı	Sulama havuzu	27.10.2010	225	5
15.	SİNCİK	Çat		sulama kanalı	27.10.2010	225	5
16.	SİNCİK	Uğurlu		Sulama havuzu	27.10.2010	225	5
17.	SİNCİK	Pınarbaşı		sulama kanalı	27.10.2010	225	5
18.	SİNCİK	Serince		Sulama havuzu	27.10.2010	225	5
19.	SİNCİK	Balkaya		Sulama havuzu	27.10.2010	225	5
				TOPLAM			105,0

2010 YILINDA TUT İLÇESİNE BAĞLI KÖYLERE YAPILAN YARDIMLARIN LİSTESİ							
							ÇİMENTO
					TARİH	SAYI	TON
1.	TUT	Havutlu		Mezarlık duv.	16.06.2010	134	5
2.	TUT	Kaşlıca		İ.Ö.O.ihate duv.	16.06.2010	134	5
3.	TUT	Meryemuşağı		Taziye evi	16.06.2010	134	2,5
4.	TUT	Köseli		Cami onarımı	16.06.2010	134	7,5
5.	TUT	Yeşilyurt	Pınarlı	sulama kanalı	16.06.2010	134	5
6.	TUT	Elçiler		Cami duv.	27.10.2010	225	5
7.	TUT	Çiftlik		Taziye evi	27.10.2010	225	5
8.	TUT	Öğütlü		Taziye evi	27.10.2010	225	5
9.	TUT	Boyundere		Taziye evi	27.10.2010	225	5
10.	TUT	Köseli			27.10.2010	225	5
				TOPLAM			50,0

ENCÜMEN MÜDÜRLÜĞÜ 2010 YILI HARCAMA LİSTESİ

S. NO	HARCAMANIN ÇEŞİDİ	TUTARI (TL)
1.	PLAN VE BÜTÇE KOMİSYONU	40.998,65
2.	İMAR VE BAYINDIRLIK KOMİSYONU	89.557,23
3.	EĞİTİM, KÜLTÜR VE SOSYAL HİZMETLER KOMİSYONU	30.724,75
4.	ÇEVRE VE SAĞLIK KOMİSYONU	26.813,97
5.	DENETİM KOMİSYONU	18.910,00
6.	YOL VE SU HİZ. KOMİSYONU	24.424,75
7.	(ARGE) ARAŞTIRMA VE GELİŞTİRME KOMİSYONU	13.078,00
8.	TARIM VE HAYVANCILIK KOMİSYONU	3.138,72
9.	İL GENEL MECLİSİ ÜYELERİ	206.767,31
10.	İL ENCÜMENİ ÜYELERİ VE VALİ YARDIMCILARI	103.729,59
11.	Ocak-Şubat-Mart 2010 aylarında eksik ödenen Yol ve Su Hiz.Kom. Ve Çevre ve Sağlık Kom.fark ücreti	8.952,45
12.	15 TEMMUZ 2010 OLAĞANÜSTÜ	4.018,51
13.	21.06.2010 ÇİMENTO ALIM	70.800,00
14.	20.10.2010 ÇİMENTO ALIM	62.304,00
	TOPLAM	704.217,93

XXXXXXXXXXXXXXXXXXXXXXXXXXXXXXXXXXXX

Eski Şablon

Yapılan İşler:

İl Genel Meclisi:

2009 yılı içerisinde İl Genel Meclisince;

1- 11 Adet birleşim yapmıştır.

2- 3 Adet Olağanüstü toplantı yapmıştır.

3- 188 Adet karar almıştır.

4- Denetim Komisyonunu seçmiştir.

5- Faaliyet raporunu kabul etmiştir.

6- Denetim Komisyonu raporunu kabul etmiştir.

7- İhtisas Komisyonlarını oluşturmuştur. Oluşturulan ihtisas komisyonları Plan ve Bütçe, İmar ve Bayındırlık, Eğitim, Kültür ve Sosyal Hizmetler, Çevre ve Sağlık, Yol ve Su Hizmetleri Komisyonundan ibarettir.

8- İl Encümeni seçimini yapmıştır.

9- İl Özel İdaresinin 2009 yılı yatırım programını revize etmiştir.

10- Performans programını kabul etmiştir.

11- 2010 yılı yatırım programını hazırlamıştır.

12- İl Özel İdaresinin 2010 yılı bütçesini kabul etmiştir.

13- İl Özel İdaresinin 2008 mali yılı kesin ve idari hesap cetvellerini tasvip etmiştir.

14- İl Genel Meclisince oluşturulan İhtisas Komisyonları 2009 yılı içerisinde yapmış oldukları çalışmalar sonucu;

a) İmar ve Bayındırlık Komisyonu 20 adet rapor,

b) Plan ve Bütçe Komisyonu 7 adet rapor,

c) Çevre ve Sağlık Komisyonu 3 adet rapor,

d) Eğitim, Kültür ve Sosyal Hizmetler Komisyonu 3 adet rapor düzenleyerek İl Genel Meclisine sunulmuş, İl Genel Meclisince raporlar üzerinde yapılan görüşmeler sonucu karara bağlanmıştır.

15- Merkez ilçe ve ilçelerin Sosyal Yardımlaşma ve Dayanışma Vakıflarına İl Genel Meclisince önerilen hayırsever vatandaş üye seçimleri yapılmıştır.

İl Encümeni:

2009 yılı içerisinde aşağıdaki çalışmaları yapmıştır.

3- 51 adet toplantı yapmıştır.

4- 192 adet karar almıştır.

3- İl Özel İdaresi bünyesinde çalışan daimi ve geçici işçiler ile 657 sayılı kanuna göre çalışan personeller için disiplin kurulu oluşturulması için üye görevlendirilmesi yapılmıştır.

4- Muhtelif İl Encümeni Kararları ile 3194 sayılı yasaya muhalefet suçu işleyenlere idari para cezaları kesilmiştir.

5- Muhtelif Encümen kararları ile maden kanunu ve bu kanunun uygulanmasına ilişkin yönetmenliğe muhalefet suçu işleyenlere, kaçak kum ve çakıl malzemesi nakliyatı yapanlara para cezası uygulanmıştır.

6- Merkez ilçe ve diğer ilçelere bağlı belediye mücavir alanı dışındaki yerleşim yerlerindeki tevhit ve ifraz ile ilgili hazırlanan dosyalar İl Encümeninde karara bağlanmıştır.

7- Merkez ilçe ve diğer ilçelere bağlı köylerde köylü işgücü ve maddi katkısıyla yapılmakta olan köy teşebbüslerinde kullanılmak üzere İl Özel İdare bütçesinden yardım yapılması muhtelif encümen kararları ile kararlaştırılmış olup, yapılmış olan yardımlar Köylere Yardım Başlığı altında açıklanmıştır.

8- İlimiz dahilinde bulunan İlköğretim okullarında Bayındırlık Teknik elemanlarınca teknik olarak yıktırılması gereken eski okul binalarının enkaz karşılığı yıktırılmasına muhtelif encümen kararları ile karar verilmiştir.

9- Bütçe içi ödenek aktarma ve yedek ödenek tertibinde bulunan ödeneğin aktarımı ve harcama yerinin belirlenmesini kararlaştırmıştır.

10- İl Özel İdaresi bünyesinde oluşturulması gereken disiplin kurullarına üye görevlendirilmesi yapılmıştır.

11- 2008 yılı Kesin Hesabı incelenerek meclise sunulmuştur.

12- 2010 yılı bütçesi incelenerek meclise sunulmuştur.

13- Demirbaş düşümü yapılan hurda malzeme, araç ve gereçlerin satış ihaleleri yapılmıştır.

KÖY ALTYAPILARINI DESTEKLEMELİK AMACIYLA YAPILAN YARDIMLAR

İLÇESİ	VERİLEN ÇİMENTO (TON)
MERKEZ	263
BESNİ	188
ÇELİKİHAN	45
GERGER	82,5
GÖLBAŞI	42

KAHTA	262,5
SAMSAT	24,5
SİNCİK	70
TUT	72,5
TOPLAM	1.050

KÖYLERE YAPILAN YARDIMLARIN LİSTESİ

S.NO	İLÇESİ	KÖYÜ	MEZRASI	ÇİMENTO
1	MERKEZ	AKYAZI		5
2	MERKEZ	GÖZEBAŞI	Zorköy	15
3	MERKEZ	TAŞPINAR	Vartana Mez	5
4	MERKEZ	BOZHÖYÜK	Bardakçı	3
5	MERKEZ	BOĞAZÖZÜ	Kalburcu	5
6	MERKEZ	DURUKAYNAK		3
7	MERKEZ	DURAK	Burç	3
8	MERKEZ	UZUNPINAR	Gözecik	4
9	MERKEZ	Akpınar	Çınarık	10
10	MERKEZ	BÜYÜKKAVAKLI	Karşıyaka	10
11	MERKEZ	AYDINOLUK		3
12	MERKEZ	ÇEMBERLİTAŞ		2,5
13	MERKEZ	SARIHARMAN		5
14	MERKEZ	KUŞAKKAYA		2
15	MERKEZ	İNDERE KÖYÜ		10
16	MERKEZ	ÇAYLI KÖYÜ		3
17	MERKEZ	TOPTEPE		10
18	MERKEZ	HASANKENDİ		2
19	MERKEZ	AKDERE KÖYÜ		6
20	MERKEZ	KAYAÖNÜ	Kazni, Uğurlu Mz.	3
21	MERKEZ	DURUKAYNAK		3
22	MERKEZ	YEŞİLTEPE		2
23	MERKEZ	KAYATEPE		5
24	MERKEZ	KOÇALI		5
25	MERKEZ	PINARYAYLA		5
26	MERKEZ	DARDAĞAN		2
27	MERKEZ	BATTALHÜYÜK		2
28	MERKEZ	IŞIKLI		2,5

29	MERKEZ	İŞIKLI		2,5
30	MERKEZ	GÜMÜŞKAYA		4
31	MERKEZ	DAMLICA		4
32	MERKEZ	ATAKÖY		2
33	MERKEZ	HASANKENDİ	Düdere	5
34	MERKEZ	SARIKAYA		1
35	MERKEZ	YAZICA		2
36	MERKEZ	AĞAÇKONAK		1,5
37	MERKEZ	ILICAK		6
38	MERKEZ	KAYAÖNÜ		1
39	MERKEZ	UĞURCA		5
40	MERKEZ	ÇAMLICA		2
41	MERKEZ	ÇAMYURDU		2
42	MERKEZ	DOYRAN		5
43	MERKEZ	KAYATEPE		10
44	MERKEZ	ORMANIÇI	Karakoyunlu	5
45	MERKEZ	ÇOBANDEDE		5
46	MERKEZ	ÇAYLI KÖYÜ		1,5
47	MERKEZ	ILICAK		3
48	MERKEZ	KOZAN KÖYÜ		5
49	MERKEZ	KAŞKÖY	Bozatlı, Bakraç ve Ağılı	20
50	MERKEZ	ALİBEY KÖYÜ		6
51	MERKEZ	KUŞAKKAYA		5
52	MERKEZ	Ataköy-Durukaynak-Şerefli		3
53	MERKEZ	ULUDAM	Akyurt	10
54	MERKEZ	İncebağ		9,5
55	MERKEZ	İl Özel İdare	İns.Kay.Md.	1
		MERKEZ İLÇE TOPLAMI		263,0
S.NO	İLÇESİ	KÖYÜ	MEZRASI	ÇİMENTO
1	BESNİ	AKDURAK	Çakmak	7,5
2	BESNİ	HACİHALİL	Berete	12
3	BESNİ	AŞAĞIÇÖPLÜ		2
4	BESNİ	SAYÖREN		10
5	BESNİ	YOLDÜZÜ		5
6	BESNİ	KARAGÜVEÇ		7,5

7	BESNİ	AŞAĞISÖĞÜTLÜ		5
8	BESNİ	YAZI KARAKUYU		10
9	BESNİ	OYRATLI		2,5
10	BESNİ	KUTLUCA		6
11	BESNİ	GÜZELYURT		4
12	BESNİ	TOKLU		5
13	BESNİ	TOPKAPI		3
14	BESNİ	OYRATLI		6
15	BESNİ	ALIÇLI		10
16	BESNİ	GÜNEYKAŞ		5
17	BESNİ	ÇOMAK		10
18	BESNİ	DOĞANKAYA		5
19	BESNİ	GÜZELYURT		10
20	BESNİ	KIZILPINAR		5
21	BESNİ	KUTLUCA		10
22	BESNİ	KARAGÜVEÇ		7,5
23	BESNİ	YAZIKARAKUYU		5
24	BESNİ	TEKAĞAÇ	Yazıyalangoz	5
25	BESNİ	BEŞYOL		5
26	BESNİ	KIZILHISAR		10
27	BESNİ	AKDURAK	Yenikurugöl	10
28	BESNİ	YOLDÜZÜ		5
		BESNİ İLÇESİ TOPLAMI		188
S. NO	İLÇESİ	KÖYÜ	MEZRASI	ÇİMENTO
1	ÇELİKHAN	MUTLU		3
2	ÇELİKHAN	YAĞIZATLI		8
3	ÇELİKHAN	RECEP		8
4	ÇELİKHAN	KÖSEUŞAĞI		5
5	ÇELİKHAN	KURUCAK		6
6	ÇELİKHAN	KARAÇAYIR		5
7	ÇELİKHAN	YEŞİLTEPE		5
8	ÇELİKHAN	KARAGÖL		5
		ÇELİKHAN İLÇESİ TOPLAMI		45
S.NO	İLÇESİ	KÖYÜ	MEZRASI	ÇİMENTO

1	GERGER	SUTEPE	Siver	5
2	GERGER	GÖZPINAR		5
3	GERGER	KORULU		7,5
4	GERGER	GÖZPINAR		5
5	GERGER	YUKARIDAĞLICA		3
6	GERGER	ESKİKENT		4
7	GERGER	GÜNDOĞDU		2
8	GERGER	GÜMÜŞKAŞIK		4
9	GERGER	SARAYCIK		5
10	GERGER	KÜTÜKLÜ	Çetin	5
11	GERGER	BEYBOSTAN		3
12	GERGER	BURÇAKLI		3
13	GERGER	YEŞİLYURT		5
14	GERGER	KORULU	Keferge	5
15	GERGER	YENİBARDAK		5
16	GERGER	GÜRGENLİ	Tilkidin	4
17	GERGER	ESKİKENT	Hivenk	4
18	GERGER	BURÇAKLI		2
19	GERGER	GÜNDOĞDU	Budin	4
20	GERGER	BEYBOSTAN		2
			GERGER İLÇESİ TOPLAMI	82,5
S.NO	İLÇESİ	KÖYÜ	MEZRASI	ÇİMENTO
1	GÖLBAŞI	MEYDAN		5
2	GÖLBAŞI	AŞAĞIKARAKUYU		5
3	GÖLBAŞI	AKÇABEL		4
4	GÖLBAŞI	AŞAĞINASIRLI		3
5	GÖLBAŞI	BAĞLARBAŞI		10
6	GÖLBAŞI	AKÇAKAYA		5
7	GÖLBAŞI	GEDİKLİ		5
8	GÖLBAŞI	KARABURUN		5
			GÖLBAŞI İLÇESİ TOPLAMI	42
S.NO	İLÇESİ	KÖYÜ	MEZRASI	ÇİMENTO
1	KAHTA	KARACAÖREN		10
2	KAHTA	EKİNCİ		5
3	KAHTA	AYDINPINAR		7,5

4	KAHTA	YEŞİLKAYA		10
5	KAHTA	KARADUT	Gülberan	10
6	KAHTA	TÜTENOCAK		5
7	KAHTA	GÖÇERİ	Ortaköy	10
8	KAHTA	NARİNCE		10
9	KAHTA	SUSUZ		8
10	KAHTA	DUMLU		6
11	KAHTA	ECELER		5
12	KAHTA	DARDOĞAN	Mahmudiye	10
13	KAHTA	BEŞİKLİ		5
14	KAHTA	ARILI		15
15	KAHTA	DUMLU		5
16	KAHTA	HABİPLER		5
17	KAHTA	ESKİTAŞ		12
18	KAHTA	ALİDAM		5
19	KAHTA	ÇAYBAŞI	Haceri	7
20	KAHTA	TAŞLICA		5
21	KAHTA	ÇARDAK		5
22	KAHTA	İKİZCE	Titan	10
23	KAHTA	OLUKLU		5
24	KAHTA	KOCAHİSAR		10
25	KAHTA	KAYADİBİ		2
26	KAHTA	YELKOVAN		7,5
27	KAHTA	AKTAŞ		5
28	KAHTA	NARİNCE		5
29	KAHTA	KAVAKLI	Akkavak	10
30	KAHTA	ÇIRALIK		7,5
31	KAHTA	MÜLK		10
32	KAHTA	SALKIMBAĞI		10
33	KAHTA	DOLUCA		5
34	KAHTA	ÇALTILI		5
35	KAHTA	AKALIN		5
36	KAHTA	HASANDİĞİN	Dillice	5
		KAHTA İLÇESİ TOPLAMI		262,5
S.NO	İLÇESİ	KÖYÜ	MEZRASI	ÇİMENTO

1	SAMSAT	OVACIK		10
2	SAMSAT	KOVANOLUK		5
3	SAMSAT	DOĞANCA		2,5
4	SAMSAT	KUŞTEPE		2
5	SAMSAT	ÇİÇEK	Doğanlar	5
		SAMSAT İLÇESİ TOPLAMI		24,5
S. NO	İLÇESİ	KÖYÜ	MEZRASI	ÇİMENTO
1	SİNCİK	ESKİKÖY		5
2	SİNCİK	NARLI		6
3	SİNCİK	ÇATBAHÇE		4
4	SİNCİK	ALANCIK	Seydan Mev.	6
5	SİNCİK	ALANCIK	Osi sile mev.	6
6	SİNCİK	ALANCIK	Ger	6
7	SİNCİK	ESKİKÖY	Karkat	5
8	SİNCİK	ÇAT KÖYÜ		5
9	SİNCİK	BALKAYA	Yaylabası	6
10	SİNCİK	PINARBAŞI		6
11	SİNCİK	YARPUZLU	Hodri	5
12	SİNCİK	KARAKÖSE		5
13	SİNCİK	AKSU		5
		SİNCİK İLÇESİ TOPLAMI		70
S.NO	İLÇESİ	KÖYÜ	MEZRASI	ÇİMENTO
1	TUT	ÜNLÜCE		5
2	TUT	YAYLIMLI		5
3	TUT	HAVUTLU		7,5
4	TUT	ÇİFTLİK		2,5
5	TUT	TEPECİK		5
6	TUT	MERYEMUŞAĞI		5
7	TUT	KAŞLICA		2,5
8	TUT	BOYUNDERE		5
9	TUT	YEŞİLYURT		5
10	TUT	AKÇATEPE		5
11	TUT	KÖSELİ		5
12	TUT	ÖĞÜTLÜ		5
13	TUT	YEŞİLYURT	Pınarlı	7,5
14	TUT	BOYUNDERE		2,5

15	TUT	DAĞYALANKOZ		5
			TUT İLÇESİ TOPLAMI	72,5

XX

İŞLETME VE İŞTİRAKLER MÜDÜRLÜĞÜ

Görev Tanımı:

Belediye Mücavir alanı dışında kalan yerlerdeki işletmelere İşyeri Açma ve Çalışma Ruhsatları verilmesi, 1 (a) grubu kum-çakıl ocaklarına ruhsat verilmesi, Gayri Menkullerin kiralama işlemleri, Doğal Kaynak Su kiralama işlemleri, Su ürünleri kiralama işlemleri yapmak, İçmeye ve yıkanmaya mahsus jeotermal sulara ruhsat verme iş ve işlemlerini yapmak, İl Özel İdaresine ait Hizmet binasının 6. katında bulunan yemekhanede 657 sayılı Devlet Memurları Kanununun 212. maddesi gereğince Valilik, Nüfus ve Vatandaşlık, Dernekler İl Müdürlüğü, Sivil Savunma Müdürlüğü personellerine ve Müdürlüğümüz personellerine yemek hizmetlerinin verilmesi işlemlerini yürütmek üzere İşletme ve İştirakler Müdürlüğü kurulması öngörülmüştür.

TOPLAM ÖDENEK	HARCAMA
68.769,92	68.649,12

Ekonomik Sınıflandırmaya Göre Bütçe Giderleri İcmali

Ekonomik	Açıklama	TUTAR
03.2.1.90	Diğer Kırtasiye ve Büro Malzemesi Alımları	2.879,20
03.5.4.01	İlan Giderleri	3.733,52
07.1.9.04	Kamu Ortaklıklarına	62.036,40
	TOPLAM:	68.649,12

Yapılan Harcamalar:

Genel Kamu Hizmetleri Harcamaları

-Tüketim Malzemeleri ve Hizmet Alımları için 6.612,72 TL harcama yapılmıştır.

Ekonomik İşler ve Hizmetler Harcamaları

- OSB'lere yapılan Transfer Harcamaları için 62.036,40 TL harcama yapılmıştır.

XX

Yeni şablon

B-Performans Bilgileri

1-Faaliyet ve Proje Bilgileri =

2010 Mali Yılı İerisinde mdrlğmz alıřmaları kapsamında deęerlendirilen; Bu amala deęiřik taleplerle gelen toplam 583 evrak zimmetle ilgili kiřiye teslim edilmiř, zamanında cevapları verilmiř ilgili dosyalarında arřıvlenmiřtir.

**ADİYAMAN İL ÖZEL İDARESİ TARAFINDAN RESMİ KURUMLARA
1 (a) GRUBU ÜRETİM İZİNİ RUHSATI VERİLEN TESİSLER**

1	İL Özel İdaresi	DSİ XX.Böl.Müd. Kahta/Adıyaman	1 (a) Grubu Kum-Çakıl ocağı	2010/16	Erler Mahalle
2	İL Özel İdaresi	DSİ XX.Böl.Müd. Kahta/Adıyaman	1 (a) Grubu Kum-Çakıl ocağı	2010/17	Erler Mahalle
3	İL Özel İdaresi	DSİ XX.Böl.Müd. Kahta/Adıyaman	1 (a) Grubu Kum-Çakıl ocağı	2010/18	Erler Mahalle
4	İL Özel İdaresi	DSİ XX.Böl.Müd Kahta/Adıyaman	1 (a) Grubu Kum-Çakıl Ocağı	2010/19	Erler Mahalle
5	İL Özel İdaresi	DSİ XX.Böl.Müd Kahta/Adıyaman	1 (a) Grubu Kum-Çakıl Ocağı	2010/20	Erler Mahalle
6	İL Özel İdaresi	DSİ XX.Böl.Müd Kahta/Adıyaman	1 (a) Grubu Kum-Çakıl Ocağı	2010/21	Erler Mahalle
7	İL Özel İdaresi	DSİ XX.Böl.Müd Kahta/Adıyaman	1 (a) Grubu Kum-Çakıl Ocağı	2010/22	Erler Mahalle
8	İL Özel İdaresi	TCK8..Böl.Müd Besni/Adıyaman	1 (a) Grubu Kum-Çakıl Ocağı	2010/23	Yukarı Çöplü

**ADİYAMAN İL ÖZEL İDARESİ TARAFINDAN
1(a) GRUBU RUHSATI VERİLEN TESİSLER**

1	İL Özel	Güvensel Ltd.řti.	1 (a) Grubu Kum-	2010-	Yeni Köy
---	---------	-------------------	------------------	-------	----------

	İdaresi	Merkez/Adıyaman	Çakıl ocağı	24	
2	İl Özel İdaresi	Karababa Ltd.Şti. Merkez/Adıyaman	1 (a) Grubu Kum- Çakıl ocağı	2010- 25	Börgenek
3	İl Özel İdaresi	Osman KAYA Kahta/Adıyaman	1 (a) Grubu Kum- Çakıl ocağı	2010- 26	Erikdere
4	İl Özel İdaresi	Tektuğ A.Ş. Sincik/Adıyaman	1 (a) Grubu Kum- Çakıl ocağı	2010- 27	Alancık

**ADİYAMAN İL ÖZEL İDARESİ TARAFINDAN
VERİLEN GSM İŞ YERİ AÇMA VE ÇALIŞTIRMA RUHSATLARI**

SIRA NO	BELGEYİ VEREN İŞVEREN KURUM	İŞ YERİ		YAPILAN İŞİN ÇEŞİDİ	RUHSATIN VERİLDİĞİ TARİH	RUHSAT NO	SINIFI	DÜŞÜNCELER
		İSMİ VE ADRESİ						
1	İl Özel İdaresi	Bediroğulları Ltd.Şti Kahta/Adıyaman		Akaryakıt ve LPG Satış İstasyonu	21.01.2010	2010-152	II.SINIF	Arılı Köyü
2	İl Özel İdaresi	Öz Dicle A.Ş. Merkez/Adıyaman		Arpa Alımı, Temizleme ve Paketleme Tesisi	26.01.2010	2010-153	II.SINIF	Hasankendi Köyü
3	İl Özel İdaresi	Hacı Örnek Gerger/Adıyaman		Akaryakıt ve LPG Satış İstasyonu	02.02.2010	2010-154	II.SINIF	Dağdeviren Köyü
4	İl Özel İdaresi	Çukobirlik Merkez/Adıyaman		Pamuk Temizleme ve Çırcırlama Tesisi	08.02.2010	2010-155	II.SINIF	Kayacık Köyü
5	İl Özel İdaresi	TCK 8.Böl.Müd. Gölbaşı/Adıyaman		Taşocağı-Kalker	09.03.2010	2010-156	II.SINIF	Aşağı Çöplü Köyü
6	İl Özel İdaresi	TCK 8.Böl.Müd. Gölbaşı/Adıyaman		Taşocağı-Kalker	09.03.2010	2010-157	II.SINIF	Aşağı Çöplü Köyü
7	İl Özel İdaresi	Borkır Ltd.Şti. Merkez/Adıyaman		Manganez Maden İşletmesi	30.03.2010	2010-158	II.SINIF	Akçalı Köyü
8	İl Özel İdaresi	Adıyaman Belediyesi Merkez/Adıyaman		Taşocağı-Kalker	19.04.2010	2010-159	II.SINIF	İndere Köyü
9	İl Özel İdaresi	Ekopar. Ltd.Şti. Gölbaşı/Adıyaman		IV.Grb.Turba (Torf) İşletme ocağı	22.04.2010	2010-160	I.SINIF	Azaplı Köyü
10	İl Özel İdaresi	Asad Müh.Ltd.Şti. Gerger/Adıyaman		IV.Grup Krom İşletme Ocağı	20.05.2010	2010-161	II.SINIF	Yeşilyurt Köyü
11	İl Özel İdaresi	Derviş ÇALI Merkez/Adıyaman		Konkasör Malzeme Stok Alanı.	25.05.2010	2010-162	II.SINIF	Palanlı Köyü
12	İl Özel İdaresi	TCK 8.B1.Md Gölbaşı/Adıyaman		Taşocağı-Kalker	09.06.2010	2010-163	II.SINIF	Aktoprak köyü
13	İl Özel İdaresi	Meya Mad.A.Ş.		II.Grup (Doğaltaş-	30.06.2010	2010-164	II.SINIF	Gedik Köyü

		Merkez/Adıyaman	Mermer)				
14	İl Özel İdaresi	TCK 8.B1.Md Gölbaşı/Adıyaman	Taşocağı-Kalker	30.06.2010	2010-165	II.SINIF	Yarpuzlu köyü
15	İl Özel İdaresi	Diyarmer Ltd.Şti. Merkez/Adıyaman	II.Grup (Doğaltaş- Mermer)	30.06.2010	2010-166	II.SINIF	Kayatepe Köyü
16	İl Özel İdaresi	Ersin BAYRAM Sincik/Adıyaman	Bakır Madeni İşletmesi	08.07.2010	2010-167	II.SINIF	Şahinbey Köyü
17	İl Özel İdaresi	Baltaşı Ltd.Şti. Kayatepe/Adıyaman	II.Grup (Doğaltaş- Mermer)	19.07.2010	2010-168	II.SINIF	Kayatepe Köyü
18	İl Özel İdaresi	Dicle Mermer A.Ş. Yeşilyurt/Adıyaman	II.Grup (Doğaltaş- Mermer)	22.07.2010	2010-169	II.SINIF	Yeşilyurt Köyü
19	İl Özel İdaresi	Vefa Mermer Çamlıca/Adıyaman	II:Grup (Doğaltaş- Mermer) İşletmesi	22.07.2010	2010-170	II.SINIF	Çamlıca Köyü
20	İl Özel İdaresi	Alacakaya Mermer Kaşköy/Adıyaman	II:Grup (Doğaltaş- Mermer) İşletmesi	23.07.2010	2010-171	II.SINIF	Kaşköy köyü
21	İl Özel İdaresi	Pınar-Pet Kuyulu/Adıyaman	Akaryakıt ve LPG satış İstasyonu	27.07.2010	2010-172	II.SINIF	Kuyulu Köyü
22	İl Özel İdaresi	Elbat Mad.Ltd.Şti. Derinsu/Adıyaman	II:Grup (Doğaltaş- Mermer) İşletmesi	30.07.2010	2010-173	II.SINIF	Derinsu Köyü
23	İl Özel İdaresi	Aral Mad.Ltd.Şti Kahta/Adıyaman	II:Grup (Doğaltaş- Mermer) İşletmesi	12.08.2010	2010-174	II.SINIF	Kozağaç Köyü
24	İl Özel İdaresi	H.ATILMIŞ Merkez/Adıyaman	Makine Yağı İmalatı ve Madeni Yağ İmalatı	23.08.2010	2010-175	I.SINIF	Hasankendi Köyü

SIRA NO	BELGEYİ VEREN İŞVEREN KURUM	İŞ YERİ İSMİ VE ADRESİ	YAPILAN İŞİN ÇEŞİDİ	RUHSATIN VERİLDİĞİ TARİH	RUHSAT NO	SINIFI	DÜŞÜNCELER
25	İl Özel İdaresi	Damla Mad.Ltd.Şti. İnlice/Adıyaman	IV.Grup Mangan İşletmesi	25.08.2010	2010-176	II.SINIF	İnlice Beldesi Ginar mevkii
26	İl Özel İdaresi	Dünya Mad.Ltd.Şti. Pınaryayla/Adıyaman	II:Grup (Doğaltaş- Mermer) İşletmesi	26.08.2010	2010-177	II.SINIF	Pınaryayla köyü
27	İl Özel İdaresi	Diyar Mad.Ltd.Şti. Pınaryayla/Adıyaman	II:Grup (Doğaltaş- Mermer) İşletmesi	20.09.2010	2010-178	II.SINIF	Pınaryayla köyü
28	İl Özel İdaresi	Diyar Mad.Ltd.Şti. Pınaryayla/Adıyaman	II:Grup (Doğaltaş- Mermer) İşletmesi	20.09.2010	2010-179	II.SINIF	Pınaryayla köyü Kömür Beldesi
29	İl Özel İdaresi	Aziz BİLMEZ Ormaniçi/Adıyaman	II:Grup (Doğaltaş- Mermer) İşletmesi	20.09.2010	2010-180	II.SINIF	Ormaniçi köyü
30	İl Özel İdaresi	Mustafa AYDIN Besni/Adıyaman	Akaryakıt ve LPG satış İstasyonu	23.09.2010	2010-181	II.SINIF	Sayören köyü
31	İl Özel İdaresi	DSİ 20.B1.Md. Merkez/Adıyaman	I.(B) KİL	23.09.2010	2010-182	II.SINIF	Hasancık Beldesi
32	İl Özel İdaresi	Mesut Mad.Ltd.Şti. Gölbaşı/Adıyaman	II:Grup (Doğaltaş- Mermer) İşletmesi	28.09.2010	2010-183	II.SINIF	Aktoprak köyü
33	İl Özel İdaresi	Dimer Mermer A.Ş. Merkez/Adıyaman	II:Grup (Doğaltaş- Mermer) İşletmesi	28.09.2010	2010-184	II.SINIF	Pınaryayla köyü
34	İl Özel İdaresi	Dicle Mermer A.Ş. Merkez / Adıyaman	II:Grup (Doğaltaş- Mermer) İşletmesi	29.09.2010	2010-185	II.SINIF	Yeşilyurt köyü
35	İl Özel İdaresi	Metroyapı Ltd.Şti. Merkez/Adıyaman	II:Grup (Doğaltaş- Mermer)Taş Ocağı	08.10.2010	2010-186	II.SINIF	Palanlı köyü
36	İl Özel İdaresi	DSİ 20.B1.Md. Kahta/Adıyaman	I.(B) KİL	22.10.2010	2010-187	II.SINIF	Göçeri Köyü
37	İl Özel İdaresi	Mehmet ÜLGÜ	IV.Grup Krom İşletmesi	22.10.2010	2010-188	II.SINIF	İnlice Beldesi

		Sincik/Adiyaman					Karas mevkii
38	İl Özel İdaresi	Gür-Mer Ltd.Şti. Merkez/Adiyaman	II:Grup (Doğaltaş- Mermer) İşletmesi	10.11.2010	2010-189	II.SINIF	Dandırmaz köyü
39	İl Özel İdaresi	Nusret KURT Gölbaşı/Adiyaman	Akaryakıt satış İstasyonu	24.11.2010	2010-190	II.SINIF	Ozan Köyü
40	İl Özel İdaresi	Kırkgöz Ltd.Şti. Merkez/Adiyaman	II:Grup (Doğaltaş- Mermer)Taş Ocağı	24.11.2010	2010-191	II.SINIF	Kayaönü Köyü
41	İl Özel İdaresi	Hüseyin ARSLAN Merkez/Adiyaman	II:Grup (Doğaltaş- Mermer) Ocağı	06.12.2010	2010-192	II.SINIF	İncekoz Köyü
42	İl Özel İdaresi	Boybey Ltd.Şti. Merkez/Adiyaman	Sertifikalı Tohum İşleme ve Paketleme Tesisi	15.12.2010	2010-193	III.SINIF	Kuyulu köyü
43	İl Özel İdaresi	Haci KARAKAŞ Merkez/Adiyaman	Akaryakıt ve LPG satış İstasyonu	17.12.2010	2010-194	II.SINIF	Kayatepe Şemikan mezrası
44	İl Özel İdaresi	Tektuğ A.Ş. Sincik/Adiyaman	Kum-Çakıl Ocağı	23.12.2010	2010-195	II.SINIF	Alancık köyü
45	İl Özel İdaresi	Karababa Ltd.Şti. Merkez/Adiyaman	Kum-Çakıl Ocağı	29.12.2010	2010-196	II.SINIF	Börgenek köyü
46	İl Özel İdaresi	E.Yıldız Ltd.Şti. Kahta/Adiyaman	Elektrik Üretim	29.12.2010	2010-197	II.SINIF	Kocahisar köyü
47	İl Özel İdaresi	Mem A.Ş. Merkez/Adiyaman	Elektrik Enerjisi Üretim ve Satış	30.12.2010	2010-198	II.SINIF	Doğanlı köyü
48	İl Özel İdaresi	Akkur A.Ş. Besni/Adiyaman	Elektrik Enerjisi Üretim ve Satış	30.12.2010	2010-199	II.SINIF	Aşağı göze köyü

2010 YILINA AİT İL ENCÜMENİNCE VERİLEN İDARI PARA CEZALARI		
SIRA NO		MİKTARI
1		15,600.00
2		500.00
3		500.00
4		500.00
5		1,800.00
6		1,000.00
7		600,00
8		360,00
9		600,00
10		600,00
11		600,00
12		1.800,00
13		300,00
	TOPLAM	24.760,00

İl Genel Meclisi Kararı ile Tahsisi Yapılan İş ve İşlemler:

- 1- Adıyaman Kahta Camii Mah. 396 ada 9 nolu parsel üzerine 16 derslik Anadolu Lisesi Yapımı için 10,900 m2 lık kısmının Milli Eğitim Müdürlüğüne tahsisi 03.02.2010 tarih.
- 2- Adıyaman Besni İlçesi Şambayat Beldesinde 2190 ve 2192 parseller 4 derslik Ek lise yapılması için Milli Eğitim Müdürlüğüne Tahsisi 03.02.2010 tarih.
- 3- Adıyaman Örenli Mahallesi 82 ada 7 ve 47 ada 1 nolu parseller Kültür ve Turizm Bakanlığına tahsisi 02.08.2010
- 4-Merkez Ova Kuyucak köyü 585,588,589 ve 602 nolu parseller ile Yazlık köyü 736 ve 743 nolu parseller İl Çevre ve Orman Müdürlüğüne tahsisi 02.09.2010
- 5-Adıyaman İli Besni İlçesi cirit meydan mah. 50 ada 17 nolu parsel Milli Eğitim Müdürlüğüne tahsisi 09.09.2010

Su Kullanma Bedelleri ve Kiralama işlemleri:

- 1- 18. Avlak Sahası kiraya verilmesi yıllığı 4,500.00 TL.
- 2-İlimiz Çelikhhan İlçesi Çat baraj gölü Çat köyü mevki, Ağ kafeslerde Alabalık Yetiştiriciliği için yıllığı 300,00TL'den 14/07/2010 tarihinden 14/07/2013 tarihine kadar 3 yıllığına Osman BAYSAL' a kiraya verilmiştir.
- 3-İlimiz Çelikhhan İlçesi Çat baraj gölü Çat köyü mevki, Ağ kafeslerde Alabalık Üretimi ve yetiştiriciliği için yıllığı 250,00TL'den 30/06/2010 tarihinden 30/06/2010 tarihine kadar 3 yıllığına Mustafa İLHAN'A kiraya verilmiştir.
- 4-İlimiz Çelikhhan İlçesi Çat baraj gölü Çat köyü mevki, Ağ kafeslerde Alabalık Yetiştiriciliği için yıllığı 400,00TL'den 24/12/2010 tarihinden 24/12/2013 tarihine kadar 3 yıllığına Aleddin TUNÇ' a kiraya verilmiştir.
- 5-İlimiz Çelikhhan İlçesi Çat baraj gölü Çat köyü mevki, Ağ kafeslerde Alabalık Yetiştiriciliği için yıllığı 330,00TL'den 14/07/2010 tarihinden 14/07/2013 tarihine kadar 3 yıllığına Fatih BAYSAL' a kiraya verilmiştir.

6-İlimiz Çelikhan İlçesi Çat baraj gölü Çat köyü mevki, Ağ kafeslerde Alabalık Yetiştiriciliği için yıllık 300,00TL'den 14/07/2010 tarihinden 14/07/2013 tarihine kadar 3 yıllığına Hasan Ali BAYSAL' a kiraya verilmiştir.

7-İlimiz Çelikhan İlçesi Çat baraj gölü Çat köyü mevki, Ağ kafeslerde Alabalık Yetiştiriciliği için yıllık 300,00TL'den 14/07/2010 tarihinden 14/07/2013 tarihine kadar 3 yıllığına Doğu su Ürn. Medikal Hayv. İnş.Gıda Hiz. İth. İhr. Paz.San.ve Tic.Ltd.Şirketine kiraya verilmiştir.

8-İlimiz Çelikhan İlçesi Çat baraj gölü Hakverdi mevki, Ağ kafeslerde Alabalık Yetiştiriciliği için yıllık 250,00TL'den 14/07/2010 tarihinden 14/07/2010 tarihine kadar 3 yıllığına Keban Alabalık Su Ürünleri Gıda Üretim Paz. San.ve Tic. A.Şirketine kiraya verilmiştir.

9-İlimiz Çelikhan İlçesi Çat baraj gölü Çığ Deresi mevki, Ağ kafeslerde Alabalık Yetiştiriciliği için yıllık 500,00TL'den 07/07/2010 tarihinden 07/07/2013 tarihine kadar 3 yıllığına Aleddin TUNÇ' a kiraya verilmiştir.

10-Dükkan Kira Bedelleri olarak Toplam 13.517.00 TL.

Ekonomik Kod		2010
01	Personel Giderleri	
02	SGK Devlet Primi Giderleri	
03	Mal ve Hizmet Alım Giderleri	3.000,00 TL
04	Faiz Giderleri	
05	Cari Transferler	
06	Sermaye Giderleri	
07	Sermaye Transferleri	
08	Borç Verme	
Toplam Bütçe Kaynak İhtiyacı		3.000,00TL
Bütçe Dışı Kaynak	Döner Sermaye	
	Diğer Yurt İçi	
	Yurt Dışı	
Toplam Bütçe Dışı Kaynak İhtiyacı		0,00
Toplam Kaynak İhtiyacı		3.000,00TL



İL AFET ACİL DURUM MÜDÜRLÜĞÜ

Görev Tanımı:

Afet ve acil durumlar ile sivil savunmaya ilişkin hizmetlerin İl düzeyinde etkin bir şekilde gerçekleştirilmesi için gerekli önlemlerin alınması ve olayların meydana gelmesinden önce hazırlık ve zarar azaltma, olay sırasında yapılacak müdahale ve olay sonrasında gerçekleştirilecek iyileştirme çalışmalarını yürüten kurum ve kuruluşlar arasında koordinasyonun sağlanması ve bu konularda politikaların üretilmesi ve uygulanması hususlarını kapsar.

Ayrıca ilin afet ve acil durum tehlike ve risklerini belirlenerek:

- Afet ve acil durum önleme ve müdahale il planlarını, mahalli idareler ile kamu kurum ve kuruluşlarıyla işbirliği ve koordinasyon içinde yapmak ve uygulamak,
- İl afet ve acil durum yönetimi merkezini yönetmek,
- Afet ve acil durumlarda meydana gelen kayıp ve hasarı tespit etmek,
- Afet ve acil durumlara ilişkin eğitim faaliyetlerini yapmak veya yaptırmak,
- Sivil toplum kuruluşları ile gönüllü kişilerin afet ve acil durum yönetimi ile ilgili akreditasyonunu yapmak ve belgelendirmek,
- İl ve ilçe düzeyinde sivil savunma planlarını hazırlamak ve uygulamak,
- Afet ve acil durumlarda, gerekli arama ve kurtarma malzemeleri ile halkın barınma, beslenme, sağlık ihtiyaçlarının karşılanmasında kullanılacak gıda, araç, gereç ve malzemeler için depolar kurmak ve yönetmek.
- İlgili mevzuatta yer alan seferberlik ve savaş hazırlıkları ile sivil savunma hizmetlerine ilişkin görevleri ilde yerine getirmek.
- Yıllık veya aylık bütçe teklifini hazırlamak,
- İl kurtarma ve yardım komitesinin sekretaryasını yapmak,
- Kimyasal, biyolojik, radyolojik ve nükleer maddelerin tespiti, teşhisi ve arındırması ile ilgili hizmetleri yürütmek, ilgili kurum ve kuruluşlar arasında işbirliği ve koordinasyonu sağlamak,
- Başkanın ve valinin vereceği diğer görevleri yapmak.

TOPLAM ÖDENEK	HARCAMA
2.752.653,67	1.952.588,81

Ekonomik Sınıflandırmaya Göre Bütçe Giderleri İcmali

Ekonomik	Açıklama	TUTAR
03.2.1.01	Kırtasiye Alımları	2.451,29
03.2.2.01	Su Alımları	812,00
03.2.2.02	Temizlik Malzemesi Alımları	1.484,91
03.2.3.03	Elektrik Alımları	2.278,94
03.2.7.90	Diğer Savunma Mal ve Malzeme Alımları ve Yapımları	487,09
03.5.1.01	Etüt-Proje Bilirkişi Ekspertiz Giderleri	885,00
03.5.2.02	Telefon Abonelik ve Kullanım Ücretleri	2.702,73
03.5.2.03	Bilgiye Abonelik Giderleri	1.040,25
03.5.2.05	Uydu Haberleşme Giderleri	640,16
03.5.4.01	İlan Giderleri	9.421,12
03.5.4.02	Sigorta Giderleri	22,58
03.7.1.01	Büro ve İşyeri Mal ve Malzeme Alımları	20.198,06
03.7.1.02	Büro ve İşyeri Makine ve Teçhizat Alımları	1.000,00
03.7.3.02	Makine Teçhizat Bakım ve Onarım Giderleri	12.792,80
03.7.3.03	Taşıt Bakım ve Onarım Giderleri	1.377,47
03.7.3.90	Diğer Bakım ve Onarım Giderleri	131,67
06.7.7.01	Hizmet Binası	34.692,00
01.1.1.01	Temel Maaşlar	618.222,47
01.1.2.01	Zamlar ve Tazminatlar	306.554,72
01.1.4.01	Sosyal Haklar	50.721,26
01.1.5.01	Ek Çalışma Karşılıkları	21.082,10
02.1.6.01	Sosyal Güvenlik Primi Ödemeleri	104.470,01
02.1.6.02	Sağlık Primi Ödemeleri	70.875,41
03.3.1.01	Yurtiçi Geçici Görev Yollukları	10.404,15
03.3.5.01	Seyyar Görev Tazminatları	12.767,31
03.3.5.02	Arazi Tazminatları	5.549,19
03.9.1.01	Kamu Personeli Tedavi ve Sağlık Malzemesi Giderleri	4.967,64
03.9.2.01	Kamu Personeli İlaç Giderleri	860,31
05.4.9.01	Hane Halkına Yapılan Diğer Transferler	579.000,00
06.5.7.90	Diğerleri	62.896,17
05.4.5.90	Diğer Barınma Amaçlı Transferler	11.800,00
	TOPLAM	1.952.588,81

Yapılan Harcamalar:

Savunma Hizmetleri Harcamaları

-Personel giderleri,Bina onarımı, Telefon aboneli ve kullanım giderleri Tüketim malzemesi(kırtasiye su temizlik elektrik vb) için 1.292.180,80 TL harcama yapılmıştır.

Sosyal Yardım ve Güvenlik Yardım Hizmetleri Harcamaları

-Afet giderleri (İlan gideri, kira yardımı, evini yapanlara yardım ve gayrimenkul yapımı) için 660.408,01 TL harcama yapılmıştır.

Yapılan İşler:

İlimiz Gerger İlçesi Nakışlı Köyünde 21.01.2010 tarihinde meydana gelen heyelan afeti sonucunda 01.03.2010 tarihli Jeolojik Etüt Raporu düzenlenerek, **Genel Hayata Etkililik Oluru** alınmıştır. Afete maruz bölgede, 48 hak sahipliği için EYY kapsamında yer seçimi çalışmalarına başlanmıştır.

2010 yılı Yatırım Programında bulunan ve E.Y.Y. metoduyla Gölbaşı İlçesi Merkez Mimar Sinan Mahallesiinde yapılan 18 Adet afet konutu tamamlanmıştır. Ayrıca Gölbaşı ilçesi Hamzalar köyünde 23 konutun inşaat çalışmaları devam etmektedir. Gölbaşı İlçe merkezinde alt yapı çalışmaları tamamlanmıştır.

Çelikhan İlçe Merkezinde 2 hak sahibi aileye EYY metoduyla yapılan konutların yapımı tamamlanmıştır.

Adıyaman Merkez Kayaönü köyünde 46 hak sahibi aile için Afet konutu tamamlanmıştır. Bu afet konutlarının stabilize yol yapımı ihale edilmiş olup altyapı çalışmaları devam etmektedir.

Kahta İlçesi Alıdam köyünden 2 hak sahibi aile için. EYY kapsamında yer seçimi çalışmaları tamamlanmıştır.

Sincik İlçesi Sakız köyünden 9 hak sahibi aile için. EYY kapsamında yer seçimi çalışmaları tamamlanmıştır

Diğer Hizmet ve Faaliyetler:

-Trafik Kazaları: Ölümle, yaralanmayla veya maddi hasarla sonuçlanan toplam 27 adet trafik kazasına müdahale edilmiştir.

-Diğer Kazalar: Biber çektirme makinesine el kaptırma. Asansörde mahsur kalma, okulda öğrencinin eline batan pencere vidasını çıkarma, Yola dökülen asidin temizlenmesi ve elektrik çarpması olmak üzere 6 adet kazaya gidilerek müdahale edilmiştir.

—**Boğulma:** Toplam 4 adet boğulma vakasına müdahil olunmuştur.

—**Tatbikatlar:** UMKE Tatbikatı, Adıyaman Ceza ve İnfaz Kurumu Tatbikatları (2 Adet), Adıyaman Devlet Hava Meydanı Tatbikatı ve Müdürlüğümüzün Arazide Araç-gereç kullanımı tatbikatı (5 Adet) olmak üzere toplam 9 Adet tatbikata katılım sağlandı.

—**Eğitimler:** İlimiz Merkez ve köylerinde bulunan 11 adet lise ve dengi okul ile 47 adet Müstakil İlköğretim okulunda yaklaşık 4114 öğrenci ve halka İlkyardım, Yangın, Doğal Afetler ve Deprem konularında eğitim verilmiştir.

—**Antrenmanlar;** 30 gün Adıyaman Kapalı Yüzme Havuzunda, 4 gün de Atatürk Barajında Sualtı Arama ve Kurtarma Eğitimi ve Antrenmanı faaliyetinde bulunmuştur.

-Arama: Kâhta Doluca köyünde kaybolan 5 yaşındaki çocuğu arama faaliyetine katılım sağlandı.

-Toprak Kayması: Ekibimiz, İlimiz Gerger ilçesi Nakışlı köyünde meydana gelen toprak kayması olayında arama ve kurtarma faaliyetine katılmıştır.

-Kontrolörlük: Adıyaman Merkez Kaya önü köyünde, Çelikhan Merkezinde, Gölbaşı Merkezinde ve Hamzalar köyünde yapılan afet konutlarında kontrolörlük görevi Müdürlüğümüzün teknik personelleri tarafından yapılmaktadır.

-EYY İşleri (Evini Yapana Yardım) : EYY kapsamında inşaatları başlatılan toplam 94 konuttan 16.12.2010 tarihi itibarıyla 50'si tamamlanmış, 44 konutun da yapımı devam etmektedir. Bunların da 16'sının Aralık ayı içerisinde bitmesi planlanmıştır.

-İhaleli İşler: İlimiz Merkez Kaya önü köyü afet konutları çevre düzenleme işleri çerçevesinde ihalesi yapılan yol ve kaldırım yapım işi devam etmekte olup; 2011 yılı Mart ayı içerisinde sonlandırılması hedeflenmektedir.

-İhale İşleri: Besni İlçesi Kuru pınar Mahallesi hak sahibi ailelere konut yapım işi ihalesi keşfi yapılmış olup, 2011 yılı Nisan ayında ihalesi yapılması hedeflenmektedir.

-Acil Yardım Ödeneği: Meydana gelen aşırı yağışlardan olumsuz etkilenen yerleşim yerlerindeki ilçe ve belde belediyelerine Acil Yardım Ödeneği olarak 570.000,00 TL ödenek aktarılmıştır.

-Başvuru Dilekçeleri: Konutların eski olması, yağışlardan etkilenme, heyelan, kaya düşmesi ve deprem gibi konularda Müdürlüğümüze yapılan yaklaşık 750 civarında dilekçe değerlendirilerek mahallinde gerekli incelemeler ve hasar tespiti yapılmıştır. Konu ile ilgili gerekli işlemler başlatılmış ve ilgililere bilgi verilmiştir.

AMAÇ VE HEDEFLER

-İdarenin Amaç ve Hedefleri -Temel Politikalar ve Öncelikler

II-AMAÇ VE HEDEFLER

A-İdarenin Amaç ve Hedefleri

İl Özel İdaresinin amaç ve hedefleri mahalli ve müşterek nitelikte olmak şartıyla; gençlik ve spor, sağlık, tarım, sanayi ve ticaret; ilin çevre düzeni plânı, bayındırlık ve iskân, toprağın korunması, erozyonun önlenmesi, imar, yol, su, kanalizasyon, katı atık, çevre, acil yardım ve kurtarma; orman köylerinin desteklenmesi, ağaçlandırma, park ve bahçe tesisi yapımı, kültür, sanat, turizm, sosyal hizmet ve yardımlar, yoksullara mikro kredi verilmesi, çocuk yuvaları ve yetiştirme yurtları; ilk ve orta öğretim kurumlarının arsa temini, binalarının yapım, bakım ve onarımı ile diğer ihtiyaçlarının karşılanmasına ilişkin hizmetlerin yerine getirilmesidir.

Stratejik planda öngörülen yatırım ve hizmetlerin belirlenmesinde, planlanmasında, uygulanmasında ve denetlenmesinde katılımcılık, verimlilik, yerindelik ve hukukilik ilkelerine bağlı kalınacaktır.

Alınacak karar ve yapılacak harcamalarda mer'î mevzuat ve tasarruf tedbirlerine uyulacaktır. Yatırım ve hizmetlerin ihale sürecinden teslim alınma sürecine kadar olan her kademesinde mevzuata uygunluk ve yerindelik aranacak, kamu yararı ve halkın menfaatleri göz önünde tutulacaktır.

Kamusal kaynakların etkin ve verimli kullanılmasına özen gösterilecek, kamusal kaynaklar İl'in önceliklerine, ilçeler arasındaki gelişmişlik ve köy-kent gelişmişlik farkının en aza indirilmesi için azami hassasiyet gösterilecektir.

İlçelerin, beldelerin ve köylerin her türlü yatırım ve hizmet ihtiyacı kaynaklar ölçüsünde giderilmek suretiyle bu alanlarda işsizlik ve göçün önüne geçecek projeler ile alternatif ürün teşviki için yatırım ve hizmetlere öncelik verilecektir.

Kamusal bilgilendirme yapılarak yatırım ve hizmetlerde şeffaflık sağlanacaktır. Stratejik plan, performans programı ve bütçe uygulama sonuçları kamu ile paylaşılarak İl Özel İdaresinin tanıtımı sağlanacaktır.

İl Özel İdaresi kaynakları ile fiziki nitelikli yatırımlar ile birlikte sosyal nitelikli projelere destek verilerek, İl'in sosyal yönden gelişimine katkıda bulunulacaktır.

B-Temel Politikalar ve Öncelikler

Mali kaynaklarını İdarenin görev alanında, etkin, verimli, hizmetin gereklerine uygun kullanan, İl halkının mahalli ve müşterek ihtiyaçlarının giderilmesine yönelik, katılımcı, hesap verilebilir yönetim anlayışıyla; ilin sosyo-ekonomik ve kültürel gelişiminin sağlanmasını, kırsal kalkınmaya önem vererek kır-kent farkını en aza indirmeyi ve ilimizi turizm merkezi haline getirmeyi amaçlayan, fiziki altyapısını henüz tamamlayamayan, yerinden yönetim anlayışını yerleştirmeye çalışan bir kurum olan;

Adıyaman İl Özel İdaresi; Kalkınma Planları, Yıllık Programlar ve Stratejik Planında yer alan amaç ve hedefleri doğrultusunda ve Kanunlarla kendisine verilen görev ve hizmetleri yerine getirebilmek amacıyla faaliyetlerini sürdürmektedir.

Adıyaman İl Özel İdaresinin temel politikalar ve öncelikleri başlıklar halinde aşağıda yer almaktadır:

- Çevrenin Korunması ve Kentsel Altyapının Geliştirilmesi
- Eğitim Sisteminin Geliştirilmesi
- Gelir Dağılımının İyileştirilmesi, Sosyal İçerme ve Yoksullukla Mücadele
- Enerji ve Ulaştırma Altyapısının Geliştirilmesi
- Kültürün Korunması ve Geliştirilmesi ve Toplumsal Diyalogun Güçlendirilmesi
- Bölgesel Gelişme Politikasının Yerel Düzeyde Etkinleştirilmesi
- Yerel Dinamiklere ve İçsel Potansiyele Dayalı Gelişmenin Sağlanması
- Yerel Düzeyde Kurumsal Kapasitenin Artırılması
- Kırsal Kesimde Kalkınmanın Sağlanması
- Kamu Hizmetlerinde Kalite ve Etkinliğin Artırılması

FAALİYETLERE İLİŞKİN BİLGİ VE DEĞERLENDİRMELER

A. Mali Bilgiler B. Performans Bilgileri

III-FAALİYETLERE İLİŞKİN BİLGİ VE DEĞERLENDİRMELER

A-Mali Bilgiler

2010 Mali Yılı Bütçesi:

İl Genel Meclisinin 17.11.2009 tarih ve 171 sayılı kararı ile kabul edilen 2010 Mali Yılı Gelir ve Gider Bütçeleri 28.000.000,00-TL olarak belirlenmiştir.

2010 Yılı Gelir Ödenek Cetveli (Ekonomik 1.Düzye)

KODU	AÇIKLAMA	ÖDENEK(TL)
01	VERGİ GELİRLERİ	108.000,00
03	TEŞEBBÜS VE MÜLKİYET GELİRLERİ	611.000,00
04	ALINAN BAĞIŞ VE YARDIMLAR	15.000,00
05	DİĞER GELİRLER	27.186.000,00
06	SERMAYE GELİRLERİ	76.000,00
08	ALACAKLARDAN TAHSİLAT	4.000,00
TOPLAM		28.000.000,00

2010 Yılı Gider Ödenek Cetveli (Ekonomik 1.Düzye)

EKONOMİK SINIFLANDIRMA	ÖDENEK (TL)
PERSONEL GİDERLERİ	5.904.300,00
SOSYAL GÜV. KUR. DEVLET PRİMİ GİDERLERİ	991.700,00
MAL VE HİZMET ALIM GİDERLERİ	6.245.700,00

TRANSFERLER	1.816.331,00
SERMAYE GİDERLERİ (YATIRIM)	10.541.969,00
YEDEK ÖDENEKLER	2.500.000,00
TOPLAM	28.000.000,00

Ek Bütçe (Ek Ödenek):

İl Genel Meclisinin 09.07.2010 tarih ve 221 sayılı kararı ile kabul edilen Ek Bütçe (Ek Ödenek) 5.000.000,00-TL olarak belirlenmiştir.

EK BÜTÇE (EK ÖDENEK)	
PERSONEL GİDERLERİ	8.000,00
MAL VE HİZMET ALIM GİDERLERİ	470.000,00
TRANSFERLER	155.000,00
SERMAYE (YATIRIM) GİDERLERİ	4.267.000,00
YEDEK ÖDENEKLER	100.000,00
TOPLAM	5.000.000,00

1- 2010 Mali Yılı Bütçesi Uygulama Sonuçları

GERÇEKLEŞEN GİDERLERİN KURUMSAL DAĞILIMI	
BİRİMİ	HARCAMA
BESNİ İLÇE ÖZEL İDARESİ	2.284.993,54
ÇELİKHAN İLÇE ÖZEL İDARESİ	601.486,05
GERGER İLÇE ÖZEL İDARESİ	2.057.247,37
GÖLBAŞI İLÇE ÖZEL İDARESİ	1.214.135,50
KAHTA İLÇE ÖZEL İDARESİ	5.461.808,71
SAMSAT İLÇE ÖZEL İDARESİ	698.143,72
SİNCİK İLÇE ÖZEL İDARESİ	1.078.856,81
TUT İLÇE ÖZEL İDARESİ	636.369,79
SU VE KANAL HİZMETLERİ MÜDÜRLÜĞÜ	3.363.386,72
DESTEK HİZMETLERİ MÜDÜRLÜĞÜ	9.636.161,41
İMAR VE KENTSEL İYİLEŞTİRME MÜDÜRLÜĞÜ	333.071,16
PLAN PROJE YATIRIM VE İNŞAAT MÜDÜRLÜĞÜ	17.429.489,87
İNSAN KAYNAKLARI VE EĞİTİM MÜDÜRLÜĞÜ	19.990.402,55
ÖZEL KALEM	45.392,39
İL AFET ACİL DURUM MÜDÜRLÜĞÜ	1.952.588,81
TARIMSAL HİZMETLER MÜDÜRLÜĞÜ	1.160.396,82
YOL VE ULAŞIM HİZMETLERİ MÜDÜRLÜĞÜ	9.999.417,03
ENCÜMEN MÜDÜRLÜĞÜ	777.077,39

İŞLETME VE İŞTİRAKLER MÜDÜRLÜĞÜ	68.649,12
MALİ HİZMETLER MÜDÜRLÜĞÜ	2.175.543,77
TOPLAM	80.964.618,53

GERÇEKLEŞEN GİDERLERİN FONKSİYONEL DAĞILIMI		
01	GENEL KAMU HİZMETLERİ	31.202.343,44
02	SAVUNMA HİZMETLERİ	1.318.868,20
03	KAMU DÜZENİ VE GÜV. HİZM.	1.991.258,44
04	EKONOMİK İŞLER VE HİZMETLER	11.376.626,63
05	ÇEVRE KORUMA HİZMETLERİ	1.283.850,00
06	İSKAN VE TOPLUM REFAHI HİZ.	2.077.905,04
07	SAĞLIK HİZMETLERİ	899.736,99
08	DİNLENME, KÜLTÜR VE DİN HİZ.	1.217.368,38
09	EĞİTİM HİZMETLERİ	28.613.227,23
10	SOSYAL GÜVENLİK VE SOS YRD HİZ.	983.434,18
TOPLAM		80.964.618,53

GERÇEKLEŞEN GİDERLERİN EKONOMİK DAĞILIMI	
PERSONEL GİDERLERİ	19.948.442,17
SGK DEVLET PRİMİ	3.455.303,00
MAL VE HİZMET ALIM	17.299.681,92
TRANSFERLER	8.453.243,33
SERMAYE (YATIRIM GİDERLERİ)	31.807.948,11
TOPLAM	80.964.618,53

KÖYLERE HİZMET GÖTÜRME BİRLİKLERİNE TRANSFERLER	
MERKEZ KÖYLERE HİZMET GÖTÜRME BİRLİĞİ	1.825.007,71
BESNİ KÖYLERE HİZMET GÖTÜRME BİRLİĞİ	524.729,45
ÇELİKHAN KÖYLERE HİZMET GÖTÜRME BİRLİĞİ	194.000,00
GERGER KÖYLERE HİZMET GÖTÜRME BİRLİĞİ	1.215.992,19
GÖLBAŞI KÖYLERE HİZMET GÖTÜRME BİRLİĞİ	203.550,00
KAHTA KÖYLERE HİZMET GÖTÜRME BİRLİĞİ	618.515,00

SAMSAT KÖYLERE HİZMET GÖTÜRME BİRLİĞİ	87.000,00
SİNCİK KÖYLERE HİZMET GÖTÜRME BİRLİĞİ	481.372,00
TUT KÖYLERE HİZMET GÖTÜRME BİRLİĞİ	481.486,04
TOPLAM	5.631.652,39

GERÇEKLEŞEN GELİRLERİN EKONOMİK DAĞILIMI	
VERGİ GELİRLERİ	61.238,73
TEŞEBBÜS VE MÜLKİYET GELİRLERİ	587.195,74
ALINAN BAĞIŞ VE YARDIMLAR	78.432.403,37
DİĞER GELİRLER	31.435.446,32
TOPLAM	110.516.284,16

2- Temel Mali Tablolara İlişkin Açıklamalar:

a. 2010 Mali Yılı Bütçesi ile **28.000.000,00** TL Gider tahmin edilmiştir.

b.2010 Yılı içerisinde İl Genel Meclisi Kararı ile **5.000.000,00** TL Ek Ödenek tahsis edilmiştir.

2010 yılı sonu itibariyle Özel İdare Kaynakları ile **28.411.994,72** TL gider gerçekleştirilmiştir.

c. 2010 Mali Yılı Bütçesi ile **28.000.000,00** TL Öz Gelir tahmin edilmiştir.

2010 yılı sonu itibariyle; Özel İdare Öz Gelirleri olarak **32.083.880,79** TL gelir tahsilatı gerçekleştirilmiştir.

d. 2010 Mali yılı içerisinde Merkezi Yönetim Bütçesinden **78.432.403,37** TL ödenek aktarılmıştır.

2010 yılı sonu itibarıyla; Genel İdare Kaynakları ile **52.552.623,81**TL gider gerçekleştirilmiştir.

3. Mali Denetim Sonuçları:

2010 Mali Yılı iş ve işlemleri İl Genel Meclisinin OCAK 2011 ayında belirlemiş olduğu Denetim Komisyonu tarafından incelenmeye başlanmış olup, Faaliyet Raporunun hazırlandığı tarih itibarıyla henüz sonuçlandırılmamıştır.

2010 yılı hesapları Sayıştay Başkanlığınca Merkezde incelenmekte olup, henüz inceleme tamamlanmamıştır.

B-Performans Bilgileri

1.Faaliyet ve Proje Bilgileri:

Raporun ‘‘GENEL BİLGİLER – 5. Sunulan Hizmetler’’ bölümünde Birim bazında ayrıntılı olarak açıklanan harcamalardan da görüleceği üzere; 2010 yılı sonu itibarıyla; İdare Stratejik Planı ve Yatırım Programı gereğince, Bütçe ile tahsis edilen ve Merkezi Yönetim tarafından aktarılan ödeneklerle; Genel Kamu Hizmetleri, Savunma Hizmetleri, Kamu Düzeni ve Güvenlik Hizmetleri, Ekonomik İşler ve Hizmetler, Çevre Koruma Hizmetleri, İskan ve Toplum Refahı Hizmetleri, Sağlık Hizmetleri, Dinlenme Kültür ve Din Hizmetleri, Eğitim Hizmetleri, Sosyal Güvenlik ve Yardım Hizmetleri alanlarında:

- a. Personel Giderleri 19.948.442,17 TL,
 - b. Sosyal Güv. Kur. Devlet Primi Giderleri 3.455.303,00 TL,
 - c. Mal Ve Hizmet Alım Giderleri 17.299.681,92 TL,
 - d. Transferler 8.453.243,33 TL,
 - e. Sermaye Giderleri (Yatırım) 31.807.948,11 TL
- olmak üzere toplam **80.964.618,53 TL harcama gerçekleştirilmiştir.**

2. Performans Sonuçları Tabloları:

ÖZ GELİRLER GERÇEKLEŞME TABLOSU						
	AÇIKLAMA	BÜTÇE GELİR TAHMİNİ	BÜTÇE ORANI (%)	NET TAHSİLAT	TAHSİL ATA ORANI (%)	GERÇEK (%)
01	VERGİ GELİRLERİ	108.000,00	0,39	61.238,73	0,19	56,70
03	TEŞEBBÜS VE MÜLKİYET GEL.	611.000,00	2,18	587.195,74	1,83	96,10
04	ALINAN BAĞIŞ VE YARDIMLAR	15.000,00	0,05	0	0	0
05	DİĞER GELİRLER	27.266.000,00	97,38	31.435.446,32	97,98	115,29
TOPLAM		28.000.000,00	100	32.083.880,79	100	114,58

BÜTÇE GELİRLERİ GERÇEKLEŞME TABLOSU			
EKO.	AÇIKLAMA	NET TAHSİLAT	TAHSİLATA ORANI (%)
01	VERGİ GELİRLERİ	61.238,73	0,06
03	TEŞEBBÜS VE MÜLKİYET GEL.	587.195,74	0,53

04	ALINAN BAĞIŞ VE YARDIMLAR	78.432.403,37	70,97
05	DİĞER GELİRLER	31.435.446,32	28,44
TOPLAM		110.516.284,16	100

BÜTÇE GİDERLERİNİN EKONOMİK SINIFLANDIRMA TABLOSU		
AÇIKLAMA	BÜTÇE GİDERİ	BÜTÇE GİDERİNE ORANI (%)
PERSONEL GİDERLERİ	19.948.442,17	24,64
SOS. GÜV. KUR. DEVLET PRİMİ GİDERLERİ	3.455.303,00	4,27
MAL VE HİZMET ALIM GİDERLERİ	17.299.681,92	21,36
TRANSFERLER	8.453.243,33	10,44
SERMAYE (YATIRIM) GİDERLERİ	31.807.948,11	39,29
TOPLAM	80.964.618,53	100

BÜTÇE GİDERLERİNİN FİNANSAL SINIFLANDIRMA TABLOSU			
KODU	FİNANSAL AYRIM	HARCAMA	GERÇEKLEŞME (%)
5	ÖZ KAYNAK	28.411.994,72	35
8	GENEL İDARE	52.552.623,81	65
TOPLAM		80.964.618,53	100

ÖZ KAYNAK GİDER GERÇEKLEŞME TABLOSU	
AÇIKLAMA	BÜTÇE GİDERİ
PERSONEL GİDERLERİ	4.429.634,38
SOSYAL GÜV. KUR. DEVLET PRİMİ GİDERLERİ	692.450,04
MAL VE HİZMET ALIM GİDERLERİ	5.912.207,27
TRANSFERLER	4.985.769,30
SERMAYE GİDERLERİ (YATIRIM)	12.391.933,73
TOPLAM	28.411.994,72

GENEL İDARE ÖDENEKLERİ GİDER GERÇEKLEŞME TABLOSU	
AÇIKLAMA	BÜTÇE GİDERİ
PERSONEL GİDERLERİ	15.518.807,79

SOSYAL GÜV. KUR. DEVLET PRİMİ GİDERLERİ	2.762.852,96
MAL VE HİZMET ALIM GİDERLERİ	11.387.474,65
TRANSFERLER	3.467.474,03
SERMAYE GİDERLERİ (YATIRIM)	19.416.014,38
TOPLAM	52.552.623,81

3. Performans Sonuçlarının Değerlendirilmesi

2010 Mali Yılı Öz Gelirleri % 114,58 oranında gerçekleşmiştir.

Toplam Giderler içerisinde Özel İdare Ödenekleri % 35 olarak gerçekleşmiştir.

Toplam Giderler içerisinde Genel İdare Ödenekleri % 65 olarak gerçekleşmiştir.

Birimler bazında ise;

Besni İlçe Özel İdaresi Birimine 2010 Mali Yılı Bütçesi ile tahsisi edilen ödenekler % 83,29 oranında gerçekleşmiştir.

Çelikhhan İlçe Özel İdaresi Birimine 2010 Mali Yılı Bütçesi ile tahsisi edilen ödenekler % 80,04 oranında gerçekleşmiştir.

Gerger İlçe Özel İdaresi Birimine 2010 Mali Yılı Bütçesi ile tahsisi edilen ödenekler % 78,42 oranında gerçekleşmiştir.

Gölbaşı İlçe Özel İdaresi Birimine 2010 Mali Yılı Bütçesi ile tahsisi edilen ödenekler % 79,40 oranında gerçekleşmiştir.

Kahta İlçe Özel İdaresi Birimine 2010 Mali Yılı Bütçesi ile tahsisi edilen ödenekler % 83,70 oranında gerçekleşmiştir.

Samsat İlçe Özel İdaresi Birimine 2010 Mali Yılı Bütçesi ile tahsisi edilen ödenekler % 81,90 oranında gerçekleşmiştir.

Sincik İlçe Özel İdaresi Birimine 2010 Mali Yılı Bütçesi ile tahsisi edilen ödenekler % 73,76 oranında gerçekleşmiştir.

Tut İlçe Özel İdaresi Birimine 2010 Mali Yılı Bütçesi ile tahsisi edilen ödenekler % 75,43 oranında gerçekleşmiştir.

Yol ve Ulaşım Hizmetleri Müdürlüğü Birimine 2010 Mali Yılı Bütçesi ile tahsisi edilen ödenekler % 64,36 oranında gerçekleşmiştir.

Su ve Kanal Hizmetleri Müdürlüğü Birimine 2010 Mali Yılı Bütçesi ile tahsisi edilen ödenekler % 55,30 oranında gerçekleşmiştir.

Destek Hizmetleri Müdürlüğü Birimine 2010 Mali Yılı Bütçesi ile tahsisi edilen ödenekler % 61,98 oranında gerçekleşmiştir.

İmar ve Kentsel İyileştirme Müdürlüğü Birimine 2010 Mali Yılı Bütçesi ile tahsisi edilen ödenekler % 8,78 oranında gerçekleşmiştir.

Plan Proje Yatırım ve İnşaat Müdürlüğü Birimine 2010 Mali Yılı Bütçesi ile tahsis edilen ödenekler % 29,94 oranında gerçekleşmiştir.

İnsan Kaynakları ve Eğitim Müdürlüğü Birimine 2010 Mali Yılı Bütçesi ile tahsis edilen ödenekler % 89,16 oranında gerçekleşmiştir.

Mali Hizmetler Müdürlüğü Birimine 2010 Mali Yılı Bütçesi ile tahsis edilen ödenekler % 88,20 oranında gerçekleşmiştir.

Encümen Müdürlüğü Birimine 2010 Mali Yılı Bütçesi ile tahsis edilen ödenekler % 95,31 oranında gerçekleşmiştir.

Özel Kalem Birimine 2010 Mali Yılı Bütçesi ile tahsis edilen ödenekler % 32,42 oranında gerçekleşmiştir.

Tarımsal Hizmetler Müdürlüğü Birimine 2010 Mali Yılı Bütçesi ile tahsis edilen ödenekler % 80,66 oranında gerçekleşmiştir.

İşletme ve İştirakler Müdürlüğü Birimine 2010 Mali Yılı Bütçesi ile tahsis edilen ödenekler % 99,82 oranında gerçekleşmiştir.

4. Performans Bilgi Sisteminin Değerlendirilmesi:

2010 Mali Yılı Öz Gelirlerin gerçekleşme oranı (32.083.880,79) % 114,58' dür

2010 Mali Yılı Gider Bütçesi Özel İdare Ödeneklerinin gerçekleşme oranı (28.411.994,72) % 86,09 'dur.

2010 Mali Yılı Bütçe Giderleri gerçekleşme oranı toplamda (80.964.618,53TL) % 52,95 'dir.

2010 Mali Yılı Gider Bütçesinin toplamda gerçekleşme oranının (% 52,95) olarak gerçekleşmesinin nedenleri:

- 1- Merkezi İdare Bütçesinden İdaremiz Birimlerine (Plan Proje Yatırım İnşaat, Destek Hizmetleri, Tarımsal Hizmetler,Yol Ulaşım,Su ve Kanal) aktarılan ödeneklerin yılın sonlarına doğru aktarılmış olması
- 2- Yatırım Hizmetleri Ödenekleri tahsis edilen Plan Proje Yatırım İnşaat, Yol Ulaşım Hizmetleri ve Tarımsal Hizmetler birimlerinin Yapım İşlerinin Yıllara Sari iş olarak yapılması,
- 3- Hizmet Sektörü ödenekleri (2010 yılında ihale işlemleri sonuçlandırılan; Milli Eğitim Taşıma Ödenekleri, Emniyet Müdürlüğü Mobese Ödeneği) tahsis edilen Destek ve Hizmetleri birimince sunulan hizmetlerin ödeme işlemlerinin birden fazla yıla sirayet etmesi,
- 4- Kültür ve Turizm Bakanlığınca ödeneği gönderilen İlimiz Tuz Hamı Restorasyonu Projesi ile ilgili olarak; Kamulaştırma işlemlerinin mahkemelik olması ve bu işlemlerin uzun sürmesi,
- 5- Kültür ve Turizm Bakanlığınca ödeneği gönderilen Nemrut Dağı Yolu Yapımı Projesi ile ilgili olarak; Söz konusu yolun Nemrut Dağı Milli Parkı ve Sit alanı içerisinde bulunması nedeniyle Kültür ve Turizm Bakanlığı ile Çevre ve Orman Bakanlığı arasındaki işlemlerin tamamlanamamış olması gibi nedenlerden kaynaklandığı; Plan Proje İnşaat ve Yatırım Hizmetleri, Yol ve Ulaşım Hizmetleri, Tarımsal Hizmetler ve Destek Hizmetleri birimlerinin toplam ödenek ve harcamalarının gerçekleşme oranlarından bu hususlar açıkça görülmektedir.

KURUMSAL KABİLİYET VE KAPASİTENİN DEĞERLENDİRİLMESİ

A.Üstünlükler B.Zayıflıklar C.Değerlendirme

IV-KURUMSAL KABİLİYET VE KAPASİTENİN DEĞERLENDİRİLMESİ

A-Üstünlükler

- İl yönetiminin desteği.
- Karar alma ve icra yetkisi.
- Bütçesini kendisinin yapması ve kendi meclisinin onaylaması.
- İl Özel İdaresinin idari yapısı.
- Yeraltı zenginlikleri.
- Kültür ve turizm değerleri açısından zengin oluşu.
- İçme ve doğal su kaynaklarının bol oluşu.
- İlimizin bozulmamış doğal yapısı ve kültürel zenginlikleri.
- Turizm potansiyelinin varlığı.
- OSB'nin bulunması.

B-Zayıflıklar

- Dağınık ve imarsız yerleşim.
- Meslek içi eğitim yetersizliği.
- Kanalizasyon, evsel ve çevresel atıklar.
- Jeotermal kaynakların bulunmaması.
- Kaynak yetersizliği.
- Nitelikli personel eksikliği.
- Köy yollarının kalitesiz oluşu.
- Halkın gelir düzeyinin düşük oluşu.
- Çevre bilincinin yetersiz oluşu.
- İl Özel İdaresi ile ilçe yönetimleri ve belediyeler arasında organizasyon eksikliği.
- İstatistik yetersizliği.
- Hayvancılığın yeterince talep görmemesi.
- Arsa temininde zorluk ve fiyatların yüksek oluşu.

- Özel eğitim kurumlarının azlığı.
- Mera alanlarının bilinçli kullanılmaması.
- Spor tesislerinin yetersiz oluşu.
- Geleneksel tarım tekniklerinin kullanılması.
- Tarımsal ürünlerin pazarlama imkanlarının kısıtlı olması.
- Konaklama tesislerinin ve yatak kapasitesinin yetersiz olması.
- Araç ve iş makinelerinin yetersiz olması.

C-Değerlendirme

-2010 Mali Yılında İl Özel İdaresi Öz Kaynaklarından **28.411.994,72 TL (%35,09)**, Genel İdare Kaynaklarından ise **52.552.623,81 TL (%64,91)** olmak üzere **80.964.618,53 TL (%100)** harcamanın gerçekleştiği görülmüştür.

2009 Mali yılına oranla 2010 yılında giderler toplamda ((**80.964.618,53-79.072.973,11**) / **79.072.973,11**) **% 23,92** artış kaydedilmiştir.

—2010 Mali Yılı Gelir Bütçesinde tahmin edilen Öz Gelirlerden; Vergi Gelirlerinin **61.238,73 TL (%56,70)**, Teşebbüs ve Mülkiyet Gelirlerinin **587.195,74 TL (% 96,10)**, Diğer Gelirlerin **31.435.446,32TL (%115,29)** olmak üzere toplam **32.083.880,79 TL (%114,58)** olarak gerçekleştiği görülmüştür.

2009 Mali yılına oranla 2010 mali yılında Öz Gelirlerde ((**32.083.880,79-28.328.770,09**) / **28.328.770,09**) **% 32.55** artış kaydedilmiştir.

-2010 Mali Yılı içerisinde Cari Giderlerin (Personel Giderleri, Sosyal Güvenlik Kurumlarına Devlet Primi Giderleri, Mal ve Hizmet Alım Giderleri **% 50,28**, Transfer Harcamalarının **% 10,44** ve Sermaye (Yatırım) Giderlerinin **% 39,28** olarak gerçekleştiği görülmüştür.

2009 Mali Yılı Gider Gerçekleşmelerine oranla Cari Giderlerde (%' lik olarak) **% 2,28** ve Transfer Giderlerinde **% 0.44'lük** artış, Yatırım Giderlerinde ise **% 2,72'lik** azalış kaydedilmiştir.

-Cari Giderlerin Bütçe Giderleri içerisinde **% 50,28'lik** bir orana tekabül etmesinin nedeni Mülga Köy Hizmetleri personeli ve Afet Acil Durum Müdürlüğü Personel ve Cari giderlerinden kaynaklanmaktadır.

-Toplam Transfer Giderleri olan **8.453.243,33 TL** içerisinde Merkez ve İlçe Köylere Hizmet Götürme Birliklerine **5.631.652,39TL (% 67)** ödenek aktarıldığı, aktarılan bu ödeneklerin büyük çoğunluğunun köylerin altyapı hizmetleri ve **Kültür Bakanlığınca Belediyelerin Projelerine ilişkin harcamalarında kullanıldığı, dolayısıyla bu harcamalarında yatırım harcaması olarak değerlendirilmesi gerekmektedir.**

ÖNERİ VE TEDBİRLER

V-ÖNERİ VE TEDBİRLER

- AB uyum sürecinde mahalli idareler alanında yapılan yasal ve yapısal değişikliklere paralel olarak İl Özel İdaresinin kurumsal yapısı ve işlevi değiştiğinden, bu değişikliklere paralel olarak kaynakların arttırılması,
- Çeşitli kanunlarla yapılan yasal değişiklikler ile İl Özel İdaresinin yeniden yapılanması sonucunda yeni düzenlemelere uyum için personelin Bakanlıkça eğitime tabi tutulması,
- Kalifiye personelin (özellikle teknik) İl'de uzun süre kalmasını sağlayacak özlük haklarında değişikliğe gidilmesi, döner sermaye türü ek ödemelerle personelin mali yönden desteklenmesi.
- Büyükşehir statüsünde bulunan illerdeki İl Özel İdaresi personeli ile diğer illerdeki İl Özel İdaresi personelleri arasındaki özlük hakları arasındaki eşitsizliğin giderilmesi.

EKLER

- Üst Yöneticinin İç Kontrol Güvence Beyanı
- Harcama Yetkilisinin İç Kontrol Güvence Beyanı
- Mali Hizmetler Birim Yöneticisinin Beyanı

Üst Yöneticinin İç Kontrol Güvence Beyanı

İÇ KONTROL GÜVENCE BEYANI

Üst yönetici olarak yetkim dâhilinde;

Bu raporda yer alan bilgilerin güvenilir, tam ve doğru olduğunu beyan ederim.

Bu raporda açıklanan faaliyetler için bütçe ile tahsis edilmiş kaynakların, planlanmış amaçlar doğrultusunda ve iyi mali yönetim ilkelerine uygun olarak kullanıldığını ve iç kontrol sisteminin işlemlerin yasallık ve düzenliliğine ilişkin yeterli güvenceyi sağladığımı bildiririm.

Bu güvence, üst yönetici olarak sahip olduğum bilgi ve değerlendirmeler, iç kontroller, iç denetçi raporları ile Sayıştay raporları gibi bilgim dâhilindeki hususlara dayanmaktadır.

Burada raporlanmayan, idarenin menfaatlerine zarar veren herhangi bir husus hakkında bilgim olmadığını beyan ederim. (Adıyaman- 26.02.2010)

Ramazan SODAN
Vali

Harcama Yetkilisinin İç Kontrol Güvence Beyanı

İÇ KONTROL GÜVENCE BEYANI

Harcama yetkilisi olarak yetkim dahilinde;

Bu raporda yer alan bilgilerin güvenilir, tam ve doğru olduğunu beyan ederim.

Bu raporda açıklanan faaliyetler için idare bütçesinden harcama birimimize tahsis edilmiş kaynakların etkili, ekonomik ve verimli bir şekilde kullanıldığını, görev ve yetki alanım çerçevesinde iç kontrol sisteminin idari ve mali kararlar ile bunlara ilişkin işlemlerin yasallık ve düzenliliği hususunda yeterli güvenceyi sağladığını ve harcama birimimizde süreç kontrolünün etkin olarak uygulandığını bildiririm.

Bu güvence, harcama yetkilisi olarak sahip olduğum bilgi ve değerlendirmeler, iç kontroller, iç denetçi raporları ile Sayıştay raporları gibi bilgim dahilindeki hususlara dayanmaktadır.

Burada raporlanmayan, idarenin menfaatlerine zarar veren herhangi bir husus hakkında bilgim olmadığını beyan ederim. (Adıyaman- .02.2011)

Haci ŞİMŞEK Bekir TURAN Adil TOKAOĞLU Ramazan KARAKUŞ
Müdür –Mali Hiz. Encümen Müd. İm.Kent.İy.Müd.V. İşlet. Ve İşt.Müd.V.

Nihat PARLAK Hüseyin KIZILGÜL Habip AKGÜN Necmettin ATLIHAN
Tarım Hiz.Müd.V. İns.Kyn.Eğt.Müd. Su ve Kan.Müd.V. Yol Ulş.Müd.V.

Fuat KAZAR A.Bahattin YETİŞ
Destek Hiz.Müd.V. Pln.Prj.Yat.İnş.Müd.V.

Mali Hizmetler Birim Yöneticisinin Beyanı

MALİ HİZMETLER BİRİM YÖNETİCİSİNİN BEYANI

Mali hizmetler birim yöneticisi olarak yetkim dahilinde;

Bu idarede, faaliyetlerin mali yönetim ve kontrol mevzuatı ile diğer mevzuata uygun olarak yürütüldüğünü, kamu kaynaklarının etkili, ekonomik ve verimli bir şekilde kullanılmasını temin etmek üzere iç kontrol süreçlerinin işletildiğini, izlendiğini ve gerekli tedbirlerin alınması için düşünce ve önerilerimin zamanında üst yöneticiye raporlandığını beyan ederim.

İdaremizin 2008 Yılı Faaliyet Raporunun “III/A- Mali Bilgiler” bölümünde yer alan bilgilerin güvenilir, tam ve doğru olduğunu teyit ederim. (Adıyaman- 26.02.2010)

Mustafa DOĞAN
Mali Hizmetler Müdürü