

#



#

Bir millet eğitim ordusuna sahip olmadıkça, savaş meydanlarında ne kadar parlak zaferler elde ederse etsin, o zaferlerin kalıcı sonuçlar vermesi ancak eğitim ordusuyla mümkündür.

#

#

#

#

#

####

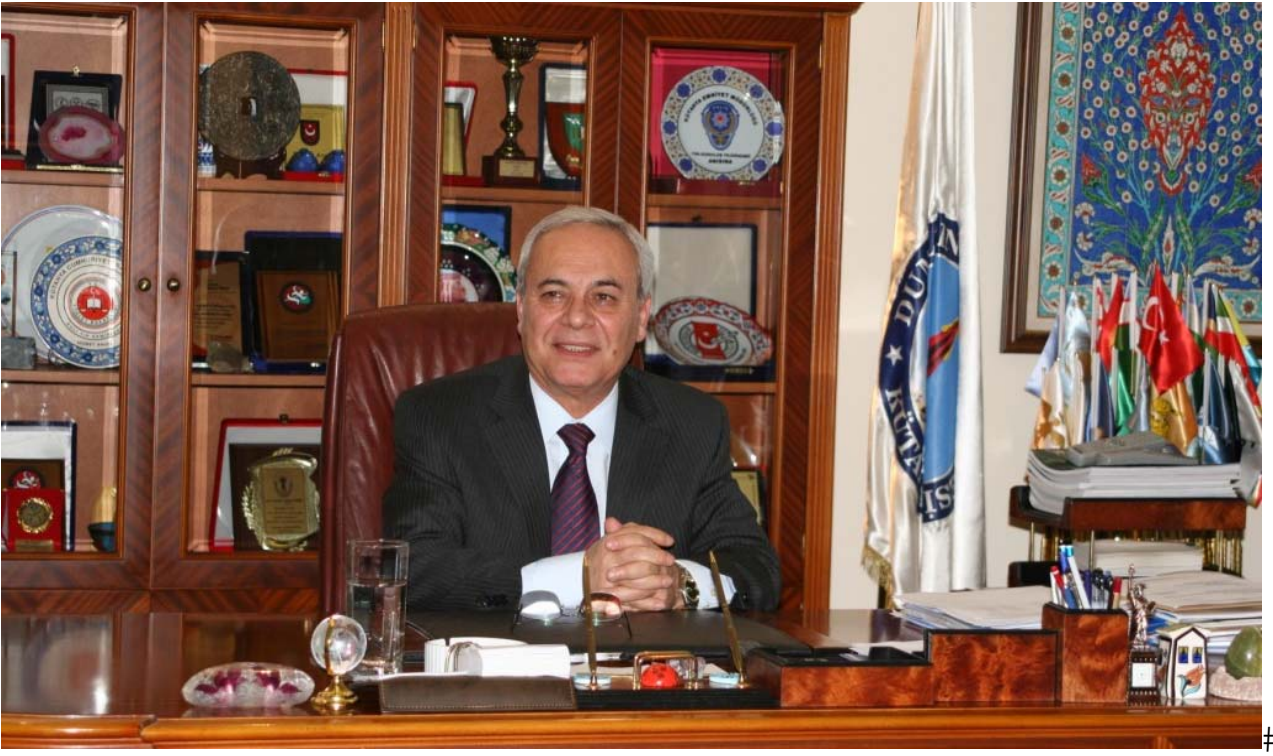

SUNUŞ

Adını tarihi Dumlupınar Zaferinden alan ve genç bir üniversite olan Üniversitemiz, devletimizin kendisine sağlamış olduğu kaynakları en iyi şekilde kullanarak akademik ve idari personel ile çağdaş ve nitelikli bir eğitim hizmeti sağlamaktadır. Eğitim-öğretim, araştırma ve yayın faaliyetlerinin yanı sıra, içinde bulunduğu çevrenin sosyal, ekonomik ve idari sorunlarına katkı sağlamayı, toplumla bütünleşerek onun bir parçası olmayı da misyon haline getiren Dumlupınar Üniversitesi, bu amaçla fiziki altyapısını hızla tamamlamayı ve her geçen yıl insan kaynaklarını güçlendirmeyi hedeflemektedir.

Dumlupınar Üniversitesi, en önemli misyonu olan, Atatürk İlke ve İnkılaplarına bağlı, vatanın ve milletin bölünmez bütünlüğünü savunan, demokrat, laik, insan haklarına, hukukun üstünlüğüne ve başkalarının özgürlüklerine saygılı, toplumsal sorumluluk bilincine ve ekip ruhuna sahip, araştırmacı ve sorgulayıcı, rekabetçi, sosyal ilişkileri güçlü bireyler yetiştirme hedefine kararlı ve emin adımlarla yürümektedir.

Bu idare faaliyet raporu, Dumlupınar Üniversitesinin 2009 yılında gerçekleştirmiş olduğu faaliyetleri içermektedir. Bu faaliyetlerin gerçekleşmesinde en önemli güç kaynağı hiç şüphesiz, Üniversitemiz mensuplarının özverili çalışmaları ve üstün görev anlayışları olmuştur. Hedefimiz; katılımcı, demokrat, çağdaş ve bilimsel bakış açısını esas alan bir kurumsal yapıyı Üniversitemizde sürekli kılmak ve geleceği doğru planlamaktır.

Üniversitemizin 2009 yılı faaliyet raporunun hazırlanmasında emeği geçen tüm çalışanlarına teşekkür eder, 2010 yılı çalışmalarında bütün birimlerimize başarılar dilerim.

Prof.Dr. Güner ÖNCE
Rektör

İÇİNDEKİLER

SUNUŞ

I- GENEL BİLGİLER	7
A- Misyon ve Vizyon	7
B-Yetki, Görev ve Sorumluluklar	7
C-İdareye İlişkin Bilgiler	19
1- Fiziksel Yapı	20
2- Örgüt Yapısı	28
3- Bilgi ve Teknolojik Kaynaklar	31
4- İnsan Kaynakları	34
5- Sunulan Hizmetler	42
6- Yönetim ve İç Kontrol Sistemi	57
II – AMAÇ ve HEDEFLER	58
A – İdarenin Amaç ve Hedefleri	58
B – Temel Politikalar ve Öncelikler	62
III – PERFORMANS BİLGİLERİ	63
A-Mali Bilgiler	
1-Bütçe Uygulama Sonuçları.....	63
2-Temel Mali Tablolara İlişkin Açıklamalar.....	70
3-Mali Denetim Sonuçları.....	72
IV-KURUMSAL KABİLİYET ve KAPASİTENİN DEĞERLENDİRİLMESİ	
A-Üstünlükler.....	89
B-Zayıflıklar.....	89

I-GENEL BİLGİLER

A-Misyon ve Vizyon

Misyon

Dumlupınar Üniversitesinin misyonu (öz görevi);

- Toplum, devlet ve ekonomi arasındaki etkileşimin sürekli olarak yenilenmesine ve geliştirilmesine yönelik yaratıcı girdiler üretmek,
- Bu etkileşimin bir parçası olarak toplumsal, kamusal ve ekonomik aktörlerle ilişkiler kurmak,
- Küresel, akademik ve bilimsel değerlerle bütünleşik olarak, toplumsal ve yerel amaçlara hizmet etmektir.

Vizyon

Dumlupınar Üniversitesinin vizyonu (öz ülküsü);

- Tüm paydaşlarımızın güvenini kazanmak, mutluluğunu arttırmak,
- Ulusal ve uluslar arası ölçekte tanınan bir üniversite konumuna ulaşmak,
- Mezunlarımızın kamu ve özel sektörde aranan ve kabul gören bireyler olmasını sağlamak,
- Bölgesinde en önemli araştırma, uygulama ve eğitim merkezi olmaktır.

B- YETKİ GÖREV VE SORUMLULUKLAR

Üniversitemiz 03.07.1992 tarih ve 3837 sayılı kanunla 4 fakülte ve 2 enstitü ile kurulmuştur. Üniversitelerin kuruluş ve görevleri, anayasamızın 130. maddesi ve 2547 sayılı Yükseköğretim Kanununun 3. maddesinin (c), (d) ve 12. maddesinde belirlenmiştir.

Anayasamızın 130. maddesi;

MADDE 130: Çağdaş eğitim-öğretim esaslarına dayanan bu düzen içinde milletin ve ülkenin ihtiyaçlarına uygun insan gücü yetiştirmek amacı ile ortaöğretime dayalı çeşitli düzeylerde eğitim-öğretim, bilimsel araştırma, yayın ve danışmanlık yapmak, ülkeye ve insanlığa hizmet etmek üzere çeşitli birimlerden oluşan kamu tüzel kişiliğine ve bilimsel özerkliğe sahip üniversiteler devlet tarafından kanunla kurulur.

Kanunda gösterilen usul ve esaslara göre, kazanç amacına yönelik olmamak şartı ile vakıflar tarafından, devletin gözetim ve denetimine tabi yükseköğretim kurumları kurulabilir.

2547 Sayılı Yükseköğretim Kanununun 3. maddesinin (c) ve (d) fıkraları;

MADDE 3.c)Yükseköğretim Kurumları: Üniversiteler ile yüksek teknoloji enstitüleri ve bunların bünyesinde yer alan fakülteler, enstitüler, yüksekokullar, konservatuarlar, araştırma ve uygulama merkezleri ile bir üniversite veya yüksek teknoloji enstitüsüne bağlı meslek yüksekokulları ile bir üniversite veya yüksek teknoloji enstitüsüne bağlı olmaksızın ve kazanç amacına yönelik olmamak şartı ile vakıflar tarafından kurulan meslek yüksekokullarıdır. Yüksek teknoloji enstitüsü, özellikle teknoloji alanlarında yüksek düzeyde araştırma, eğitim-öğretim, üretim, yayın ve danışmanlık yapan, kamu tüzel kişiliğine ve bilimsel özerkliğe sahip bir yükseköğretim kurumudur.

d) Üniversite: Bilimsel özerkliğe ve kamu tüzel kişiliğine sahip, yüksek düzeyde eğitim-öğretim, bilimsel araştırma, yayın ve danışmanlık yapan; fakülte, enstitü, yüksekokul ve benzeri kuruluş ve birimlerden oluşan bir yükseköğretim kurumudur.

Yükseköğretim kurumlarının görevleri başlıklı 12. maddesi;

MADDE 12: Bu kanundaki amaç ve ana ilkelere uygun olarak yükseköğretim kurumlarının görevleri;

a) Çağdaş uygarlık ve eğitim-öğretim esaslarına dayanan bir düzen içinde, toplumun ihtiyaçları ve kalkınma planları, ilke ve hedeflerine uygun ve orta öğretime dayalı, çeşitli düzeylerde eğitim-öğretim, bilimsel araştırma, yayım ve danışmanlık yapmak,

b) Kendi ihtisas gücü ve maddi kaynaklarını rasyonel, verimli ve ekonomik şekilde kullanarak, milli eğitim politikası ve kalkınma planları ilke ve hedefleri ile Yükseköğretim Kurulu tarafından yapılan plan ve programlar doğrultusunda, ülkenin ihtiyacı olan dallarda ve sayıda insan gücü yetiştirmek,

c) Türk toplumunun yaşam düzeyini yükseltici ve kamuoyunu aydınlatıcı bilim verilerini söz, yazı ve diğer araçlarla yaymak,

d) Örgün, yaygın, sürekli ve açık eğitim yoluyla toplumun özellikle sanayileşme ve tarımda modernleşme alanlarında eğitilmesini sağlamak,

e) Ülkenin bilimsel, kültürel, sosyal ve ekonomik yönlerde ilerlemesini ve gelişmesini ilgilendiren sorunlarını, diğer kuruluşlarla işbirliği yaparak, kamu kuruluşlarına önerilerde bulunmak suretiyle öğretim ve araştırma konusu yapmak, sonuçlarını toplumun yararına sunmak ve kamu kuruluşlarınca istenecek inceleme ve araştırmaları sonuçlandırarak düşüncelerini ve önerilerini bildirmek,

f) Eğitim-öğretim seferberliği içinde örgün, yaygın,sürekli ve açık eğitim hizmetini üstlenen kurumlara katkıda bulunacak önlemleri almak,

g) Yörelerindeki tarım ve sanayinin gelişmesine ve ihtiyaçlarına uygun meslek elemanlarının yetişmesine ve bilgilerinin gelişmesine katkıda bulunmak, sanayi, tarım ve sağlık hizmetleri ile diğer hizmetleri ile hizmetlerde modernleşmeyi, üretimde artışı sağlayacak çalışma ve programlar yapmak, uygulamak ve yapılanlara katılmak, bununla ilgili kurumlarla işbirliği yapmak ve çevre sorunlarına çözüm getirici önerilerde bulunmak,

h) Eğitim teknolojisini üretmek, geliştirmek, kullanmak, yaygınlaştırmak,

ı)Yükseköğretimin uygulamalı yapılmasına ait eğitim-öğretim esaslarını geliştirmek, döner sermaye işletmelerini kurmak, verimli çalıştırmak ve bu faaliyetlerin geliştirilmesine ilişkin gerekli düzenlemeleri yapmaktır.

Üniversitemiz, anayasamızla ve 2547 Sayılı Yükseköğretim Kanunu ile verilen görevlerini yerine getirmektedir. Öğrencilerimize, **İlgi ve yetenekleri yönünde yurt kalkınmasına ve ihtiyaçlarına cevap verecek, aynı zamanda kendi geçim ve mutluluğunu sağlayacak bir mesleğin bilgi, beceri, davranış ve genel kültürüne sahip, vatandaşlar olarak yetiştirmek**'tir

Rektör ;

a) Kuruluş ve İşleyişi (Madde 13)

Devlet Üniversitelerinde rektör, profesör akademik unvanına sahip kişiler arasından görevdeki rektörün çağrısı ile toplanacak üniversite öğretim üyeleri tarafından seçilecek adaylar arasından Cumhurbaşkanınca atanır. Rektörün görev süresi 4 yıldır. Süresi sona erenler aynı yöntemle yeniden atanabilirler. Ancak iki dönemden fazla rektörlük yapılamaz. Rektör, üniversite veya yüksek teknoloji enstitüsü tüzelkişiliğini temsil eder. Rektör adayı seçimleri gizli oyla yapılır. Oy veren her öğretim üyesi oy pusulasına yalnız bir isim yazabilir. Birinci toplantıda öğretim üyelerinin en az yarısının hazır bulunması şarttır. Bu sağlanamadığı takdirde toplantı 48 saat ertelenir ve nisap aranmaksızın seçime geçilir. Bu toplantıda en çok oy alan 6 kişi aday olarak seçilmiş sayılır, bunlardan

Yükseköğretim Kurulunun seçeceği 3 kişi atanmak üzere Cumhurbaşkanına sunulur. Vakıflarca kurulan üniversitelerde rektör adaylarının seçimi ve rektörün atanması ilgili mütevelli heyet tarafından yapılır.

Rektörlerin yaş haddi 67 yaştır. Ancak rektör olarak atanmış olanlarda görev süreleri bitinceye kadar yaş haddi aranmaz.

Rektör, çalışmalarında kendisine yardım etmek üzere, üniversitenin aylıklı profesörleri arasından en çok üç kişiyi rektör yardımcısı olarak seçer.

Rektör yardımcıları, rektör tarafından beş yıl için atanır.

Rektör, görevi başında olmadığı zaman yardımcılarında birisini yerine vekil bırakır. Rektör görevi başından iki haftadan fazla uzaklaştığında Yükseköğretim Kuruluna bilgi verir. Göreve vekalet altı aydan fazla sürerse yeni bir rektör atanır.

b) Görev, yetki ve sorumlulukları

(1) Üniversite kurullarına başkanlık etmek, yükseköğretim üst kuruluşlarının kararlarını uygulamak, üniversite kurullarının önerilerini inceleyerek karara bağlamak ve üniversiteye bağlı kuruluşlar arasında düzenli çalışmayı sağlamak,

(2) Her eğitim - öğretim yılı sonunda ve gerektiğinde üniversitenin eğitim öğretim, bilimsel araştırma ve yayım faaliyetleri hakkında Üniversitelerarası Kurula bilgi vermek,

(3) Üniversitenin yatırım programlarını, bütçesini ve kadro ihtiyaçlarını, bağlı birimlerinin ve üniversite yönetim kurulu ile senatonun görüş ve önerilerini aldıktan sonra hazırlamak ve Yükseköğretim Kuruluna sunmak,

(4) Gerekli gördüğü hallerde üniversiteyi oluşturan kuruluş ve birimlerde görevli öğretim elemanlarının ve diğer personelin görev yerlerini değiştirmek veya bunlara yeni görevler vermek,

(5) Üniversitenin birimleri ve her düzeydeki personeli üzerinde genel gözetim ve denetim görevini yapmak,

(6) Bu kanun ile kendisine verilen diğer görevleri yapmaktır.

Üniversitenin ve bağlı birimlerinin öğretim kapasitesinin rasyonel bir şekilde kullanılmasında ve geliştirilmesinde, öğrencilere gerekli sosyal hizmetlerin sağlanmasında, gerektiği zaman güvenlik önlemlerinin alınmasında, eğitim - öğretim, bilimsel araştırma ve yayım faaliyetlerinin devlet kalkınma plan, ilke ve hedefleri doğrultusunda planlanıp yürütülmesinde, bilimsel ve idari gözetim ve denetimin yapılmasında ve bu görevlerin alt birimlere aktarılmasında, takip ve kontrol edilmesinde ve sonuçlarının alınmasında birinci derecede yetkili ve sorumludur.

Senato:

a) Kuruluş ve işleyişi (Madde 14)

Senato, rektörün başkanlığında, rektör yardımcıları, dekanlar ve her fakültenin fakülte kurullarınca üç yıl için seçilecek birer öğretim üyesi ile rektörlüğe bağlı enstitü ve yüksekokul müdürlerinden teşekkül eder.

Senato, her eğitim - öğretim yılı başında ve sonunda olmak üzere yılda en az iki defa toplanır.

Rektör gerekli gördüğü hallerde senatoyu toplantıya çağırır.

b) Görev, yetki ve sorumlulukları

Senato, üniversitenin akademik organı olup aşağıdaki görevleri yapar:

(1) Üniversitenin eğitim - öğretim, bilimsel araştırma ve yayım faaliyetlerinin esasları hakkında karar almak,

(2) Üniversitenin bütününe ilgilendiren kanun ve yönetmelik taslaklarını hazırlamak veya görüş bildirmek,

(3) Rektörün onayından sonra Resmi Gazete'de yayınlanarak yürürlüğe girecek olan üniversite veya üniversitenin birimleri ile ilgili yönetmelikleri hazırlamak,

(4) Üniversitenin yıllık eğitim - öğretim programını ve takvimini inceleyerek karara bağlamak,

(5) Bir sınava bağlı olmayan fahri akademik ünvanlar vermek ve fakülte kurullarının bu konudaki önerilerini karara bağlamak,

(6) Fakülte kurulları ile rektörlüğe bağlı enstitü ve yüksekokul kurullarının kararlarına yapılacak itirazları inceleyerek karara bağlamak,

(7) Üniversite yönetim kuruluna üye seçmek,

(8) Bu kanunla kendisine verilen diğer görevleri yapmaktır.

Üniversite Yönetim Kurulu:

a) Kuruluş ve işleyişi (Madde 15)

Üniversite yönetim kurulu; rektörün başkanlığında dekanlardan, üniversiteye bağlı değişik öğretim birim ve alanlarını temsil edecek şekilde senatoca dört yıl için seçilecek üç profesörden oluşur.

Rektör gerektiğinde yönetim kurulunu toplantıya çağırır.

Rektör yardımcıları oy hakkı olmaksızın yönetim kurulu toplantılarına katılabilirler.

b) Görev, yetki ve sorumlulukları:

Üniversite yönetim kurulu idari faaliyetlerde rektöre yardımcı bir organ olup aşağıdaki görevleri yapar:

(1) Yükseköğretim üst kuruluşları ile senato kararlarının uygulanmasında, belirlenen plan ve programlar doğrultusunda rektöre yardım etmek,

(2) Faaliyet plan ve programlarının uygulanmasını sağlamak; üniversiteye bağlı birimlerin önerilerini dikkate alarak yatırım programını, bütçe tasarısı taslağını incelemek ve kendi önerileri ile birlikte rektörlüğe sunmak,

(3) Üniversite yönetimi ile ilgili rektörün getireceği konularda karar almak,

(4) Fakülte, enstitü ve yüksekokul yönetim kurullarının kararlarına yapılacak itirazları inceleyerek kesin karara bağlamak,

(5) Bu kanun ile verilen diğer görevleri yapmaktır.

Fakülte Organları**Dekan:****a)Atanması (Madde 16)**

Fakültenin ve birimlerinin temsilcisi olan dekan, rektörün önereceği, üniversite içinden veya dışından üç profesör arasından Yükseköğretim Kurulunca üç yıl süre ile seçilir ve normal usul ile atanır. Süresi biten dekan yeniden atanabilir.

Dekan kendisine çalışmalarında yardımcı olmak üzere fakültenin aylıklı öğretim üyeleri arasından en çok iki kişiyi dekan yardımcısı olarak seçer. Ancak merkezi açıköğretim yapmakla görevli üniversitelerde,gerekli hallerde açıköğretim yapmakla görevli fakültenin dekanı tarafından dört dekan yardımcısı seçilebilir. Dekan yardımcıları, dekanca en çok üç yıl için atanır. Dekana, görevi başında olmadığı zaman yardımcılardan biri vekalet eder. Göreve vekalet altı aydan fazla sürerse yeni bir dekan atanır.

b) Görev, yetki ve sorumlulukları:

(1) Fakülte kurullarına başkanlık etmek, fakülte kurullarının kararlarını uygulamak ve fakülte birimleri arasında düzenli çalışmayı sağlamak,

(2) Her öğretim yılı sonunda ve istendiğinde fakültenin genel durumu ve işleyişi hakkında rektöre rapor vermek,

(3) Fakültenin ödenek ve kadro ihtiyaçlarını gerekçesi ile birlikte rektörlüğe bildirmek, fakülte bütçesi ile ilgili öneriyi fakülte yönetim kurulunun da görüşünü aldıktan sonra rektörlüğe sunmak,

(4) Fakültenin birimleri ve her düzeydeki personeli üzerinde genel gözetim ve denetim görevini yapmak,

(5) Bu kanun ile kendisine verilen diğer görevleri yapmaktır.

Fakültenin ve bağlı birimlerinin öğretim kapasitesinin rasyonel bir şekilde kullanılmasında ve geliştirilmesinde gerektiği zaman güvenlik önlemlerinin alınmasında, öğrencilere gerekli sosyal hizmetlerin sağlanmasında, eğitim-öğretim, bilimsel araştırma ve yayını faaliyetlerinin düzenli bir şekilde yürütülmesinde, bütün faaliyetlerin gözetim ve denetiminin yapılmasında, takip ve kontrol edilmesinde ve sonuçlarının alınmasında rektöre karşı birinci derecede sorumludur.

Fakülte Kurulu**a) Kuruluş ve işleyişi (Madde 17)**

Fakülte kurulu,dekanın başkanlığında fakülteye bağlı bölümlerin başkanları ile varsa fakülteye bağlı enstitü ve yüksekokul müdürlerinden ve üç yıl için fakülte'deki profesörlerin kendi aralarından seçecekleri üç, doçentlerin kendi aralarından seçecekleri iki, yardımcı doçentlerin kendi aralarından seçecekleri bir öğretim üyesinden oluşur. Fakülte kurulu normal olarak her yarı yıl başında ve sonunda toplanır. Dekan gerekli gördüğü hallerde fakülte kurulunu toplantıya çağırır.

b) Görev, yetki ve sorumlulukları

Fakülte kurulu akademik bir organ olup aşağıdaki görevleri yapar:

(1) Fakültenin, eğitim - öğretim, bilimsel araştırma ve yayım faaliyetleri ve bu faaliyetlerle ilgili esasları, plan, program ve eğitim - öğretim takvimini kararlaştırmak,

(2) Fakülte yönetim kuruluna üye seçmek,

(3) Bu kanunla verilen diğer görevleri yapmaktır.

Fakülte Yönetim Kurulu

a) Kuruluş ve işleyişi (Madde 18)

Fakülte yönetim kurulu, dekanın başkanlığında fakülte kurulunun üç yıl için seçeceği üç profesör, iki doçent ve bir yardımcı doçentten oluşur.

Fakülte yönetim kurulu dekanın çağırısı üzerine toplanır.

Yönetim kurulu gerekli gördüğü hallerde geçici çalışma grupları, eğitim - öğretim koordinatörlükleri kurabilir ve bunların görevlerini düzenler.

b) Görev, yetki ve sorumlulukları

Fakülte yönetim kurulu, idari faaliyetlerde dekana yardımcı bir organ olup aşağıdaki görevleri yapar:

- (1) Fakülte kurulunun kararları ile tespit ettiği esasların uygulanmasında dekana yardım etmek,
- (2) Fakültenin eğitim - öğretim, plan ve programları ile takvimin uygulanmasını sağlamak,
- (3) Fakültenin yatırım, program ve bütçe tasarısını hazırlamak,
- (4) Dekanın fakülte yönetimi ile ilgili getireceği bütün işlerde karar almak,
- (5) Öğrencilerin kabulü, ders intibakları ve çıkarılmaları ile eğitim - öğretim ve sınavlara ait işlemleri hakkında karar vermek,
- (6) Bu kanunla verilen diğer görevleri yapmaktır.

Enstitüler

a) Enstitü Organları; Enstitü Müdürü, Enstitü Kurulu ve Enstitü Yönetim Kurulundan,

b) Enstitü müdürü, üç yıl için ilgili fakülte dekanının önerisi üzerine rektör tarafından atanır. Rektörlüğe bağlı enstitülerde bu atama doğrudan rektör tarafından yapılır Süresi biten müdür tekrar atanabilir.

Müdürün, enstitüde görevli aylıklı öğretim elemanları arasından üç yıl için atayacağı en çok iki yardımcısı bulunur.

Müdüre vekâlet etme veya müdürlüğün boşalması hallerinde yapılacak işlem, dekanlarda olduğu gibidir.

Enstitü müdürü, bu kanun ile dekanlara verilmiş olan görevleri enstitü bakımından yerine getirir.

c) Enstitü Kurulu müdürün başkanlığında, müdür yardımcıları ve enstitüyü oluşturan ana bilim dalı başkanlarından oluşur.

d) Enstitü yönetim kurulu, müdürün başkanlığında, müdür yardımcıları, müdürce gösterilecek altı aday arasından enstitü kurulu tarafından üç yıl için seçilecek üç öğretim üyesinden oluşur.

e) Enstitü Kurulu ve enstitü yönetim kurulu, bu kanunla fakülte kurulu ve fakülte Yönetim kuruluna verilmiş görevleri enstitü bakımından yerine getirirler.

Yüksekokullar (Madde 20)

Organlar:

a) Yüksekokulların organları, yüksekokul müdürü, yüksekokul kurulu ve yüksekokul yönetim kuruludur.

b)Yüksekokul müdürü, üç yıl için ilgili fakülte dekanının önerisi üzerine rektör tarafından atanır. Rektörlüğe bağlı yüksekokullarda bu atama doğrudan rektör tarafından yapılır. Süresi biten müdür tekrar atanabilir.

Müdürün okulda görevli aylıklı öğretim elemanları arasından üç yıl için atayacağı en çok iki yardımcısı bulunur.

Müdüre vekalet etme veya müdürlüğün boşalması hallerinde yapılacak işlem, dekanlarda olduğu gibidir.

Yüksekokul müdürü, bu kanun ile dekanlara verilmiş olan görevleri yüksekokul bakımından yerine getirir.

c)Yüksek okul kurulu, müdürün başkanlığında, müdür yardımcıları ve okulu oluşturan bölüm veya ana bilim dalı başkanlarından oluşur.

d)Yüksekokul yönetim kurulu; müdürün başkanlığında, müdür yardımcıları ile müdürce gösterilecek altı aday arasından yüksekokul kurulu tarafından üç yıl için seçilecek üç öğretim üyesinden oluşur.

e)Yüksekokul kurulu ve yüksekokul yönetim kurulu, bu kanunla fakülte kurulu ve fakülte yönetim kuruluna verilmiş görevleri yüksekokul bakımından yerine getirirler.

Bölüm Başkanlıkları

Bir fakülte ya da yüksekokulda, aynı veya benzer nitelikte eğitim-öğretim yapan birden fazla bölüm bulunamaz.

Bölüm, bölüm başkanı tarafından yönetilir.

Bölüm başkanı, bölümün aylıklı profesörleri, bulunmadığı takdirde doçentleri, doçent ve bulunmadığı takdirde yardımcı doçentler arasından fakültelerde dekanca, fakülteye bağlı yüksekokullarda müdürün önerisi üzerine dekanca, rektörlüğe bağlı yüksekokullarda müdürün önerisi üzerine rektörce üç yıl için atanır. Süresi biten başkan tekrar atanabilir.

Bölüm başkanı, görevi başında bulunamayacağı süreler için öğretim üyelerinden birini vekil olarak bırakır.

Herhangi bir nedenle altı aydan fazla ayrılmalarda, kalan süreyi tamamlamak üzere aynı yöntemle yeni bir bölüm başkanı atanır.

Bölüm başkanı bölümün her düzeyde eğitim-öğretim ve araştırmalarından ve bölüme ait her türlü faaliyetin düzenli ve verimli bir şekilde yürütülmesinden sorumludur.

İdari yönetimin başında ise, rektöre bağlı bir genel sekreter bulunur.Hizmetlerin gerekli kıldığı kadrolar ise; daire başkanları, müdürler, danışmanlar, hukuk müşavirleri, uzmanlar ile, 657 sayılı Devlet Memurları Kanununa tabi memurlar ve diğer görevlilerdir.

Genel olarak yapılanma değerlendirildiğinde, üst yönetimden alt kademelere doğru kararların yayıldığı görülebilmektedir. Seçimle gelen senatörler sayesinde ise tabanın istekleri, görüşleri üst yönetime iletelebilmektedir. Kamu kurumlarının bürokratik yapılanması göz önünde bulundurulduğunda Üniversitemiz, mevcut sistem içerisinde mümkün olan iletişime en açık yapıyı kurmaya özen göstermiştir.

Özel Kalem

Özel Kalem Rektörün verdiği direktifler doğrultusunda hareket etmekte, gelen yazıların ilgili yerlere ulaşmasını, Rektörlük ile diğer birimler arasındaki koordinasyonu sağlamaktadır. Kurum içinden ve kurum dışından gelen görevli ve konukların randevularını düzenleyerek aksaklıkları önlemektedir.

Genel Sekreterlik

2547 Sayılı Yükseköğretim Yasasının 51.maddesinde yer alan yasal düzenlemeye göre üniversitelerde Rektöre bağlı merkez yönetimin başında Genel Sekreter bulunur. Genel Sekreter, Üniversite idari teşkilatının başıdır ve bu teşkilatın çalışmasından Rektöre karşı sorumludur. Senato ve yönetim kurulunun oy hakkı olmaksızın raportör üyesidir.

Genel Sekreterlik;

Üniversite İdari Teşkilatında bulunan birimlerin verimli, düzenli ve uyumlu şekilde çalışmasını sağlamak,

1. Üniversite Senatosu ile Üniversite Yönetim Kurulunda alınan kararların yazılması, korunması ve saklanmasını sağlamak,
2. Üniversite Senatosu ile Üniversite Yönetim Kurulunun kararlarını Üniversite'ye bağlı birimlere ve ilgili yerlere iletmek
3. Üniversite idari teşkilatında görevlendirilecek personel hakkında Rektöre öneride bulunmak,
4. Basın halkla ilişkiler hizmetinin yürütülmesini sağlamak,
5. Rektörlüğün yazışmalarını yürütmek,
6. Rektörlüğün protokol, ziyaret ve tören işlerini düzenlemek,
8. Rektör tarafından verilecek benzeri görevleri yapmak.

Strateji Geliştirme Daire Başkanlığı

5018 sayılı kanunun 60. Maddesinde sayılan mali hizmetler fonksiyonu ile 5436 sayılı kanunun 15. Maddesinde sayılan stratejik yönetim ve planlama fonksiyonu, yönetim bilgi sistemi fonksiyonu görevlerini yapmak üzere; 5436 sayılı kanunun 15. Maddesinin (c) bendi ile 03.07.1992 tarihi itibarıyla kurulan Üniversitemizin 22.12.2005 tarihinde kurulan Strateji Geliştirme Daire Başkanlığımız,

1. Bütçe ve Performans Şubesi,
2. Muhasebe – Kesinhesap ve Raporlama Şubesi,
3. İç Kontrol Şubesi,

olmak üzere 3 alt birimden oluşur.

Strateji Geliştirme Daire Başkanlığının, 5018 ve 5436 sayılı Kanunlarda belirtilen görevleri, aşağıdaki gibidir.

1. Ulusal kalkınma strateji ve politikaları, yıllık program ve hükümet programı çerçevesinde idarenin orta ve uzun vadeli strateji ve politikalarını belirlemek, amaçlarını oluşturmak üzere gerekli çalışmaları yapmak,

- 2.Görev alanına giren konularda performans ve kalite ölçütleri geliştirmek ve bu kapsamda verilecek diğer görevleri yerine getirmek,
- 3.İdarenin yönetimi ile hizmetlerin geliştirilmesi ve performansla ilgili bilgi ve verileri toplamak, analiz etmek ve yorumlamak,
- 4.İdarenin görev alanına giren konularda hizmetleri etkileyecek dış faktörleri incelemek, kurum içi kapasite araştırması yapmak, hizmetlerin etkililiğini ve tatmin düzeyini analiz etmek ve genel araştırmalar yapmak,
- 5.Yönetim bilgi sistemlerine ilişkin hizmetleri yerine getirmek,
- 6.Üniversitede Strateji Geliştirme Kurulunun sekreteryaya hizmetlerini yürütmek,
- 7.Üniversitenin stratejik plan ve performans programının hazırlanmasını koordine etmek ve sonuçlarının konsolide edilmesi çalışmalarını yürütmek,
- 8.İzleyen iki yılın bütçe tahminlerini de içeren idare bütçesini, stratejik plan ve yıllık performans programına uygun olarak hazırlamak ve idare faaliyetlerinin bunlara uygunluğunu izlemek ve değerlendirmek,
- 9.Mevzuatı uyarınca belirlenecek bütçe ilke ve esasları çerçevesinde, ayrıntılı harcama programı hazırlamak,
- 10.Bütçe kayıtlarını tutmak, bütçe uygulama sonuçlarına ilişkin verileri toplamak, değerlendirmek ve bütçe kesin hesabı ile mali istatistikleri hazırlamak,
- 11.İlgili mevzuatı çerçevesinde idare gelirlerini tahakkuk ettirmek, gelir ve alacaklarının takip ve tahsil işlemlerini yürütmek,
- 12.Genel bütçe kapsamı dışında kalan idarelerde muhasebe hizmetlerini yürütmek,
- 13.Harcama birimleri tarafından hazırlanan birim faaliyet raporlarını da esas alarak idarenin faaliyet raporunu hazırlamak,
14. Üniversitenin mülkiyetinde veya kullanımında bulunan taşınır ve taşınmazlara ilişkin icmal cetvellerini düzenlemek,
- 15.Üniversitenin yatırım programının hazırlanmasını koordine etmek, uygulama sonuçlarını izlemek ve yıllık yatırım değerlendirme raporunu hazırlamak,
- 16.Üniversitenin, diğer idareler nezdinde takibi gereken mali iş ve işlemlerini yürütmek ve sonuçlandırmak,
- 17.Mali kanunlarla ilgili diğer mevzuatın uygulanması konusunda üst yöneticiye ve harcama yetkililerine gerekli bilgileri sağlamak ve danışmanlık yapmak,
- 18.Ön mali kontrol faaliyetini yürütmek,
- 19.İç kontrol sisteminin kurulması, standartların uygulanması ve geliştirilmesi konularında çalışmalar yapmak; üst yönetimin iç denetimine yönelik işlevinin etkinliğini ve verimliliğini artırmak için gerekli hazırlıkları yapmak,
- 20.Mali konularda üst yönetici tarafından verilecek diğer görevleri yapmak.

Yapı İşleri ve Teknik Daire Başkanlığı

Yükseköğretim Kurumlarının idari teşkilatı ve görevlerine ilişkin 124 sayılı Kanun hükmünde kararnamede Yapı İşleri ve Teknik Daire Başkanlığı' nın görevleri tanımlanmıştır.

Üniversitemiz için gerekli her türlü, yapı, tesis, onarım, bakım, imalat, etüt, proje, keşif, ihale ve denetleme işlerinde yoğun olarak hizmet veren Yapı İşleri ve Teknik Daire Başkanlığımızın görev alanları oldukça geniş yelpazededir.

Üniversitemiz bünyesinde kurulmuş olan Yapı İşleri ve Teknik Daire Başkanlığımızın bu çerçevede görevleri:

1. Bina ve tesislerin projelerini yapmak, ihale dosyalarını hazırlamak, ihaleleri yürütmek, inşaatları kontrol etmek ve bitenleri teslim almak, bakım ve onarım işlerini yürütmek,
2. Teknik inceleme ve projelendirme gerektiren her türlü işlerin fizibilite raporlarını hazırlamak,
3. Üniversitenin ihtiyacı olan okuma salonları, derslikler, dershaneler, amfiler, konferans salonları, yataklı sağlık merkezleri, öğrenci kantin ve lokantaları, toplantı, sinema ve tiyatro salonları, kapalı ve açık spor salon ve sahaları, kamp yerleri gibi bina ve mekanların işlemleri de dahil fizibilite, proje, ihale, yapım sürelerindeki işleri yürütmek,
- 4.Kampusun su, kanalizasyon, elektrik, haberleşme ihtiyacının kesintisiz olarak sağlanmasına yönelik çalışmaları yürütmek,
- 5.Kalorifer, kazan dairesi, soğuk oda, jeneratör havalandırma sistemleri, telefon santrali ve asansörlerin işletilmesini sağlamak, bakımını ve onarımlarını yapmak ya da yaptırmak,
- 6.Üniversitemizin yatırım programını ve bu programa yönelik eğitim, sağlık, spor sektörlerindeki inşaat yatırım bütçesini hazırlamak olarak özetlenebilir.

Personel Daire Başkanlığı

- 1.Üniversitenin insan gücü planlaması ve personel politikasıyla ilgili çalışmalar yapmak, personel sisteminin geliştirilmesiyle ilgili önerilerde bulunmak,
- 2.Üniversite personelinin hizmet öncesi ve hizmet içi eğitimi programlarını düzenlemek ve uygulamak,
- 3.Verilecek benzeri görevleri yapmak.

Bilgi İşlem Daire Başkanlığı

- 1.Üniversitedeki bilgi işlem sistemini işletmek, eğitim, öğretim ve araştırmalara destek olmak,
- 2.Üniversitenin ihtiyaç duyduğu diğer bilgi işlem hizmetlerini yerine getirmek.

Hukuk Müşavirliği

- 1.Üniversitemizin tasarruflarının yürürlükteki mevzuata uygun olarak icrasında idareye yardımcı olmak üzere hukuki mütalaa vermek.
- 2.Rektörlük, Genel sekreterlik ile diğer birimlerimizden intikal ettirilen hukuki sonuç doğurabilecek konularda sözlü ve yazılı danışmanlık hizmeti vermek.
- 3.Üniversitemizin akademik - idari personel, öğrenci, diğer kişi ve kurumlarla olan anlaşmazlık ve uyuşmazlıklarında, adli ve idari yargı mercileri önünde Üniversitemizin haklarını savunmak.
- 4.17/02/2006 tarihli ve 26083 sayılı Resmi Gazete'de yayımlanarak aynı tarihte yürürlüğe giren "Mevzuat Hazırlama Usul ve Esasları Hakkında Yönetmelik" in 5. maddesi gereğince Üniversitemiz tarafından hazırlanan yönetmelik, yönerge tasarı ve teklifleri hakkında hukuki inceleme yapmak.
- 5.Üniversitemizin taraf olduğu protokol, sözleşme ve diğer düzenlemeler hakkında görüş bildirmek.
- 6.Üniversitemiz Rektörlüğüne bağlı dekanlık, enstitü ve yüksekokul müdürlükleri tarafından akademik ve idari personel ile ilgili açılan ve sonuçlandırılan soruşturma dosyalarının uygunluk denetimini yapmak ve Personel Daire Başkanlığı'na göndermek.

Öğrenci İşleri Daire Başkanlığı

- 1.Öğrencilerin yeni kayıt, kabul ve ders durumları ile ilgili gerekli işleri yapmak,
- 2.Mezuniyet, kimlik, burs, mezunların izlenmesi işlemlerini yürütmek,
- 3.Verilecek diğer benzeri görevleri yerine getirmek.

Sağlık, Kültür ve Spor Daire Başkanlığı

1. Öğrencilerin ve personelin, sağlık işleri ve tedavileri ile ilgili hizmetleri yürütmek,
2. Öğrencilerin ve personelin barınma, yemek ve benzeri ihtiyaçlarını karşılamak,
- 3.Öğrencilerin ve personelin spor, kültürel ve sosyal ihtiyaçlarını karşılayacak faaliyetleri düzenlemek.

Kütüphane ve Dokümantasyon Daire Başkanlığı

Üniversitenin eğitim ve öğretimine cevap verebilecek nitelikte derme oluşturmak. Bunun için;

1-Bütün kullanıcıların yararlanabilecekleri nitelikte temel danışma ve başvuru kaynaklarını sağlayıp, hizmete sunmak.

2-Kişinin kendi kendini eğitimi için gerekli kitap, süreli yayın ve kitapdışı belge türünden her türlü yayını bağış ve satın alma kanalıyla ya da piyasadan elde edilemeyen yayınların kütüphaneler arası işbirliği kanalıyla sağlanması yollarını arayıp, en kısa zamanda okuyucuların istifadesine sunmak.

3-Üniversite öğretim elemanları ve öğrencilerin gereksinimlerinin tümünü birden karşılamak mümkün olmadığından ihtiyaçları öncelik sırasına göre karşılamak.

4-Öğretim elemanlarına ve öğrencilere bilgiye daha kısa sürede ulaşmaları için oryantasyon kursları ve seminerleri düzenlemek.

5-Eğitsel kaynakları yalnız kitap ve süreli yayın sınırları içinde tutmadan video, bilgisayar disketi, CD-ROM ve ses kasetleriyle desteklemek.

Kültürel amaçlar:

1-Türkiye ve Uluslararası Kültürel değerleri toplamak, düzenlemek, hizmete sunmak,toplumsal değerleri gelecek kuşaklara aktarmak,

2-Yerel dil, edebiyat,düşün,sanat alanında yapılan etkinlikleri izlemek,bunlara ilişkin belge ve bilgileri elde etmek. Bütün ayrıntı ve yaklaşımlar göz önüne alınarak gerekli sayıda konu başlıkları düzenlemek.

3-Bölge illeri ile ilgili her türlü yazılı bilgi ve belgeyi elde etmek için, ilgili kişi, kurum ve kuruluşlarla iletişim halinde bulunmak.

4-Üniversitenin amaçları doğrultusunda bilgi ve belgeleri düzenli olarak toplamak düzenlemek elde edilen kaynaklara bağlı olarak gerekli durumlarda da yöredeki diğer kurum ve kuruluşlara duyuruda bulunmak.

5-Kültürel gelişmeyi sağlayacak nitelikte her türlü kitap, süreli yayın ve kitapdışı belgeleri izlemek ve sağlamak.

6-Güncel yayınları izleyip, öğrenci ve öğretim üyelerine hizmet sunmak amacıyla yeni yayınlarla merkez kütüphaneyi desteklemek, kültürel, sanatsal etkinliklere katılma yönünde onları yöreklendirmek.

Bilgi amaçları:

1-Kütüphanenin temel amaçlarından biride Kütahya'nın kültür, sanat, eğitim, teknoloji, ekonomi, turizm, sosyal yapı ve özellikleri konusunda bilgileri, belgeleri, toplamak ve düzenlemektir.

2-Bilginin doğru, gerçekçi ve tarafsız olmasına özen göstermek temel ilke olarak algılanır.

3-Öncelikle Üniversite eğitimi öğretimi ile öğrenci ve öğretim üyelerinin gereksinimlerine ilişkin her türlü bilginin toplanıp, düzenlenmesi ve bilgi akışının sağlanmasıdır.

İdari ve Mali İşler Daire Başkanlığı

1.Araç, gereç ve malzemenin temini ile ilgili hizmetleri yürütmek,

2.Temizlik, aydınlatma, ısıtma, bakım, onarım ve benzeri hizmetleri yapmak,

3Basın ve grafik işleri ile evrak, yazı teksir hizmetlerini yerine getirmek,

4.Yatırım Programının finansman kaynakları ile ilgili ve gerekli bilgi ve istatistikleri toplamak ve değerlendirmek,

5.Hizmet ve faaliyetlerin ekonomik ve etkin bir şekilde yerine getirilmesi için insan, para ve malzeme gibi mevcut kaynakların en uygun ve verimli bir şekilde kullanılmasını sağlamak,

6.Verilecek benzeri görevleri yapmak.



C- İDAREYE İLİŞKİN BİLGİLER

ÜNİVERSİTENİN KURULUŞU

Dumlupınar Üniversitesi 3.7.1992 tarih ve 3837 sayılı kanunla kurulmuştur. Dört fakülte ve iki enstitünün kuruluşu da aynı kanunda yer almıştır. Daha önce Anadolu Üniversitesine bağlı olarak faaliyetini sürdüren, Kütahya İktisadi ve İdari Bilimler Fakültesi ve Kütahya Meslek Yüksekokulu üniversitemizin çekirdeğini oluşturmuştur.

Kütahya İktisadi ve İdari Bilimler Fakültesi, Eskişehir İktisadi ve Ticari İlimler Akademisine bağlı olarak 12 Ekim 1974 tarihinde Kütahya Yönetim Bilimleri Yüksekokulu adı altında kurulmuş ve 4 Aralık 1974 tarihinde öğretime başlamıştır. 15 Şubat 1979 tarihine kadar yüksekokul olarak faaliyetini sürdürmüş ve bu tarihten itibaren Akademi tarafından Kütahya Yönetim Bilimleri Fakültesine dönüştürülmüştür. Daha sonra 20 Temmuz 1982 tarih ve 41 sayılı Kanun Hükmünde Kararname ile Kütahya İdari Bilimler Yüksekokulu adı altında Anadolu Üniversitesi İktisadi ve İdari Bilimler Fakültesine bağlanmıştır. 27 Haziran 1987 tarih ve 3389 Sayılı Kanuna eklenen bir madde ile Anadolu Üniversitesi Kütahya İktisadi ve İdari Bilimler Fakültesi haline getirilmiştir. Okul son olarak 3 Temmuz 1992 tarihinden itibaren Dumlupınar Üniversitesine bağlı İktisadi ve İdari Bilimler Fakültesi olarak eğitim-öğretim faaliyetlerini sürdürmektedir.

Kütahya Meslek Yüksekokulu 1975-1976 Eğitim-Öğretim yılında Milli Eğitim Bakanlığına bağlı olarak öğretime başlamıştır. 1982 Temmuz ayında Anadolu Üniversitesine bağlanmıştır. 3 Temmuz 1992 tarihinden itibaren Dumlupınar Üniversitesine bağlı olarak eğitim-öğretim faaliyetlerini yürütmektedir.

3837 Sayılı Kanunla kurulması öngörülen Fen-Edebiyat Fakültesi, Mühendislik Fakültesi, Simav Teknik Eğitim Fakültesi ve Bilecik İktisadi ve İdari Bilimler Fakültesi ile Fen ve Sosyal Bilimler Enstitüsüne ilaveten 06.09.1993 tarih ve 1450 sayılı Yükseköğretim Kurulu Kararı ile Tavşanlı ve Gediz Meslek Yüksekokulları açılmış ve 1993-1994 eğitim-öğretim yılında faaliyete geçmiştir. Yükseköğretim Yürütme Kurulunun 14.02.1994 tarih ve 94.5.332 sayılı kararı ile Kütahya ilinin on ilçesi ve Bilecik ilinin dört ilçesinde toplam 14 Meslek Yüksekokulu daha açılmıştır. Sağlık Bakanlığı ile YÖK arasında yapılan 1996/8655 sayılı protokol gereği Sağlık Yüksekokulu üniversitemiz bünyesine katılmıştır.

14.04.1999 tarih ve 23666 sayılı resmi gazetede yayımlanan kararla üniversitemiz bünyesinde Eğitim ve Güzel Sanatlar Fakültesi açılarak, Fen Edebiyat Fakültesi bünyesinde yer alan Beden Eğitimi ve Spor Bölümü, Beden Eğitimi ve Spor Yüksekokulu haline getirilmiştir. 2005-2006 eğitim-öğretim yılında Uygulamalı Bilimler Yüksekokulu eğitime açılmıştır. 24.05.2006/10493 sayılı Bakanlar Kurulu Kararıyla Sağlık Bilimleri Enstitüsü kurulmuştur. 5662 Sayılı Kanunun 7. Maddesi uyarınca 29.05.2007 tarihinde Bilecik Üniversitesi kurulmuş; bir fakülte ve dört meslek yüksekokulu Üniversitemizden ayrılmıştır.

2008 yılında, 28.03.1983 tarihli ve 2809 sayılı Kanunun ek 30. maddesine göre 02.11.2007 tarihli ve 2007/12785 sayılı Bakanlar Kurulu kararı ile Üniversitemiz Rektörlüğüne bağlı Tıp Fakültesi kurulmuştur.

2009 yılında Üniversitemiz 7 fakülte, 3 yüksekokul, 13 meslek yüksekokulu ve 3 enstitüde yaklaşık 34.400 öğrenci, 298 öğretim üyesi olmak üzere 828'i akademik, 528 kadrolu ve 88 sözleşmeli personel olmak üzere toplam 1444 akademik ve idari personel ile 261.232 m² kapalı alanda, eğitim-öğretim faaliyetlerini sürdürmektedir.

2009 yılında faal olmayan üç meslek yüksekokuluna öğrenci alımı yapılmamıştır.

1-Fiziksel Yapı



Dumlupınar Üniversitesi, Kütahya il merkezinde: Merkez Kampus ve Germiyan Kampusu olmak üzere iki kampusa, 10 ilçede de ayrı bina ve kampus alanlarına sahiptir. Merkez Kampusu, 7500 dekarın üzerinde bir alana sahiptir. Kampusa giriş, Üniversite inşaatlarının mimari felsefesi olan Osmanlı-Selçuklu yapımı tarzında, gelen insanları kucaklayan formda, ortada iki büyük kulenin yer aldığı, yanlara doğru küçülen kuleler ve bu kulelerin arasındaki kemerli girişlerin olduğu taş kapıdan sağlanmaktadır. Kampus alanında mevcut yapılanma ile gelişme alanlarını ayıran, kampusu çevreleyen geniş bir ring yolu oluşturulmuş ve fakülte bloklarının içine taşıtların girmesi engellenmiştir. Taşıt ve yaya sirkülasyon alanları birbirinden büyük ölçüde ayrılmıştır.

Kampus giriş kapısından girildiğinde 160×300 m boyutlarında büyük bir meydan yer almaktadır. Giriş kapısının karşısında, kapı ile aynı aksta Rektörlük binası yer almaktadır. Meydanın sağ ve sol tarafında Fen-Edebiyat Fakültesi, Eğitim Fakültesi, Mühendislik Fakültesi ve bu fakültelerin dekanlık ve öğretim binaları bulunmaktadır.

Meydanda giriş kapısı ile Rektörlük binası arasında beş adet havuz yapılmıştır. Havuzlar ile Rektörlük binası arasında Üniversitemizin simgesi olan Atatürk ve Dumlupınar Anıtı bulunmaktadır.

Merkez Kampusun doğu cephesinde Kızılbayır denilen tepenin hemen üst kısmında İktisadi ve İdari Bilimler Fakültesi, Güzel Sanatlar Fakültesi dekanlık ve öğretim binaları ile Sağlık Yüksekokulu bulunmaktadır. Üniversitemizin Merkez Kütüphanesi ve Hastanesi de burada hizmet vermektedir.



Merkez Kampusta ayrıca 512 yataklı kız ve erkek öğrenci yurtları, 28 adet dubleks lojman, gölet, cami, çeşitli açık spor tesisleri, kapalı spor salonu ile Merkez Kütüphane binası da bulunmaktadır.

Germiyan Kampusu, Kütahya-Afyon karayolu üzerinde olup bu kampusta, Beden Eğitimi ve Spor Yüksekokulu ve Kütahya Meslek Yüksekokulu yer almaktadır. Ayrıca Sağlık Kültür ve Spor Dairesinin bazı birimleri ile çeşitli açık ve kapalı spor tesislerinin bazıları burada hizmet vermektedir. Bu kampus üniversitenin ilk kampusudur.

1.1 Fiziki Alanlar

BİRİMLER	MEVCUT FİZİKİ ALANLAR m ²							TOPLAM
	İDARİ BİNALAR	EĞİTİM ALANLARI		SOSYAL ALANLAR	SİRKÜLASYON ALANI	SPOR ALANLARI		
		DERSLİK	LABORATUVAR	KAN./ KAF/ LOJMAN /YURLAR		AÇ.SP. TES.	KAP.SP. TES.	
Rektörlük Binası	14.690							14.690
Fen Edebiyat Fakültesi	8.039	7.021	4.098	1.176	13.463	900		34.697
Mühendislik Fakültesi	3.536	5.789	3.052	728	15.988	900		29.993
Kütahya İktisadi ve İdari Bilimler Fak.	5.665	6.482	764	1.945	14.600	900		30.356
Kütahya Meslek Yüksekokulu	2.424	3.314	2.152	996	10.213			19.099
Kütahya Beden Eğitimi Yüksekokulu	432	685		80	844	17.409	3.105	22.554
Simav Teknoloji Fakültesi	936	2.302	1.130	660	5.522	1.200		11.750
Altıntaş Meslek Yüksekokulu	312	726	60	67	619			1.783
Domanıç Meslek Yüksekokulu	440	538	60	111	827			1.976
Emet Meslek Yüksekokulu	418	1.445	198	104	1.430			3.595
Gediz Meslek Yüksekokulu	662	2.314	324	400	1.528			5.226
Hisarcık Meslek Yüksekokulu	282	635	65	140	608			1.730
Şaphane Meslek Yüksekokulu	431	675	116	230	909	900		3.260
Tavşanlı Meslek Yüksekokulu	605	1.539		217	5.875			8.236
Pazarlar Meslek Yüksekokulu	117	197		512	636			1.462
Merkezi kafeterya	206			3.364	3.898			7.468
Kütüphane Binası	616	369	819	16.032				17.836
Merkez Kampus Kapalı Spor Salonu	222			166	3.533		1.530	5.451
Hastane Binası	1.147		76	10	4.715			5.948
İlköğretim Binası	1.251	2.144	230	348	5.132	626		9.730
Yurt Binası	412	131		5.325	6.738			12.606
Lojmanlar				3.440		1.602		5.042

DUMLUPINAR ÜNİVERSİTESİ İDARE FAALİYET RAPORU 2009

BİRİMLER	MEVCUT FİZİKİ ALANLAR m ²							TOPLAM
	İDARİ BİNALAR	EĞİTİM ALANLARI		SOSYAL ALANLAR	SİRKÜLASYON ALANI	SPOR ALANLARI		
		DERSLİK	LABORATUVAR	KAN./ KAF./ LOJMAN /YURLAR		AÇ.SP. TES.	KAP.SP. TES.	
Güzel Sanatlar Resim Atölyesi				290				290
Termal Havuz							1.908	1.908
Fizik Tedavi Rehabilitasyon Merkezi								
Olimpik Yüzme Havuzu								
Atölye Binası (Hangar)					1.139			1.139
Güzel Sanatlar Fakültesi								
Germiyan Kampüs Misafirhane	97			229	417			743
Germiyan Kampüs Yemekhane					734			734
Atölye Binası (Eski)					786			786
Makine İkmal Binası					1145			1145
TOPLAM	42.938	36.304	12.324	21.356	117.330	24.437	6.543	261.232

(*) Germiyan Kampüsü Misafirhane binasında Sosyal Alanlar Lojman sütununda gösterilen 229 m²'lik alan misafirhane olarak kullanılan alanlardır.

(*)Halen Güzel Sanatlar Fakültesi olarak kullanılmakta olan 3232 m² alan İktisadi ve İdari Bilimler Fakültesine aittir.

(*)Halen Eğitim Fakültesi olarak kullanılmakta olan 2304 m² alan ile Sağlık MYO olarak kullanılan 1355 m² alan Fen Edebiyat Fakültesine aittir.

(*)Halen Tıp Fakültesi, Fen -Edebiyat Fakültesi içinde faaliyetlerini sürdürmektedir.

(*)Halen Simav Meslek Yüksekokulu, Simav Teknoloji Fakültesinin içinde eğitim-öğretim faaliyetlerini sürdürmektedir.



1.2 Eğitim Alanları ve Derslikler

Eğitim Alanı	Kapasite 0-50	Kapasite 51-75	Kapasite 76-100	Kapasite 101-150	Kapasite 151-250	Kapasite 251 ve üzeri
Anfi	-	-	-	20	23	7
Derslik	180	120	39	-	-	-
Bigisayar Lab.	13	6	4	-	-	-
Diğer Lab.	16	8	19	9	3	5
Toplam	209	134	48	29	26	12



1.3 Hizmet Alanları

Hizmet Alanları	Sayısı (Adet)	Alanı (m ²)
Akademik Personel Ofisi	841	16.096(m ²)
İdari Personel Ofisi	321	11.042(m ²)
Arşiv+Depo	167	8.027(m ²)
Atölye	30	6.809(m ²)
Hangar	1	1.139(m ²)
Sığınak	6	1.028(m ²)
Toplam	1.366	44.141(m²)



1.4 Sosyal Alanlar

Sosyal Alanlar	Sayısı (Adet)	Alanı (m ²)
Kantin Kafeterya	24	6.958(m ²)
Personel Yemekhanesi	7	2.641(m ²)
Öğrenci Yemekhanesi	11	3.169(m ²)
Misafirhane	1	743(m ²)
Öğrenci Yurdu	1	12.606(m ²)
Lojmanlar	28	3.443(m ²)
Kapalı Spor Tesisleri	3	7.172(m ²)
Açık Spor Tesisleri	18	30.235(m ²)
Toplantı Salonu	11	901(m ²)
Konferans Salonu	1	155(m ²)
Sinema Salonu	2	160(m ²)
Hastane	1	7.262(m ²)
Kütüphane	15	11.763(m ²)
Termal Havuz ve Hamam	1	1.908(m ²)
Öğrenci Kulüp Odaları	8	229(m ²)
İnternet Kafe	5	776(m ²)
Sergi Salonu	12	2.979(m ²)
Diğer Alanlar		123.991(m ²)
Toplam		93.100(m²)



1.5 Toplam Fiziki Kapasite

	Sayısı (Adet)	Alanı (m ²)
Eğitim Alanları	592	52.535(m²)
Sosyal Alanlar	99	93.100(m²)
Hizmet Alanları	1.366	44.141(m²)
Diğer Alanlar		111.365(m²)
Toplam		261.232(m²)



1.6 Hastane Alanları

Birim	Sayısı (Adet)	Alanı (m ²)
Acil Servis	2	295,30 m ²
Yoğun Bakım	1	51,52 m ²
Ameliyathane	4	193,15 m ²
Klinik	26	505,05 m ²
Laboratuvar	4	161,33 m ²
Eczane	-	-
Yatan Hasta Odası	27	632,25 m ²
Fizik Tedavi Od.	1	273,60 m ²
Çamaşırhane	1	40,00 m ²
Teknik Servis	1	268,20 m ²
Hastane Toplam Kapalı Alanı		7.265.96 m²

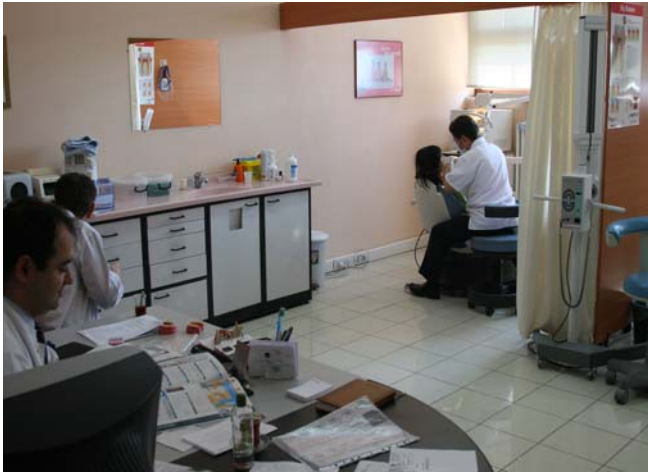

2- Örgüt Yapısı

2.1 DUMLUPINAR ÜNİVERSİTESİ AKADEMİK TEŞKİLAT ŞEMASI

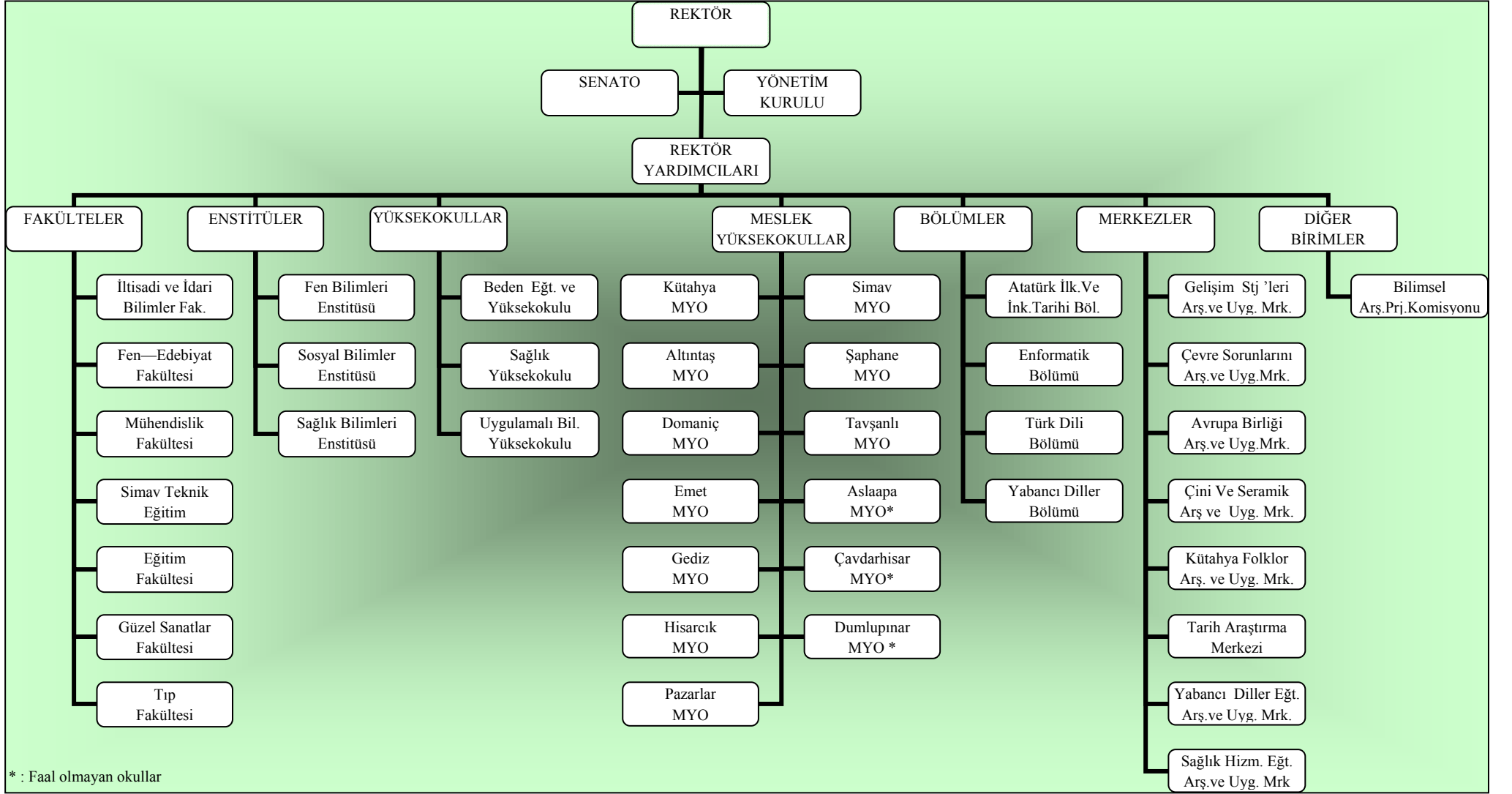

2.2 DUMLUPINAR ÜNİVERSİTESİ İDARİ TEŞKİLAT ŞEMASI

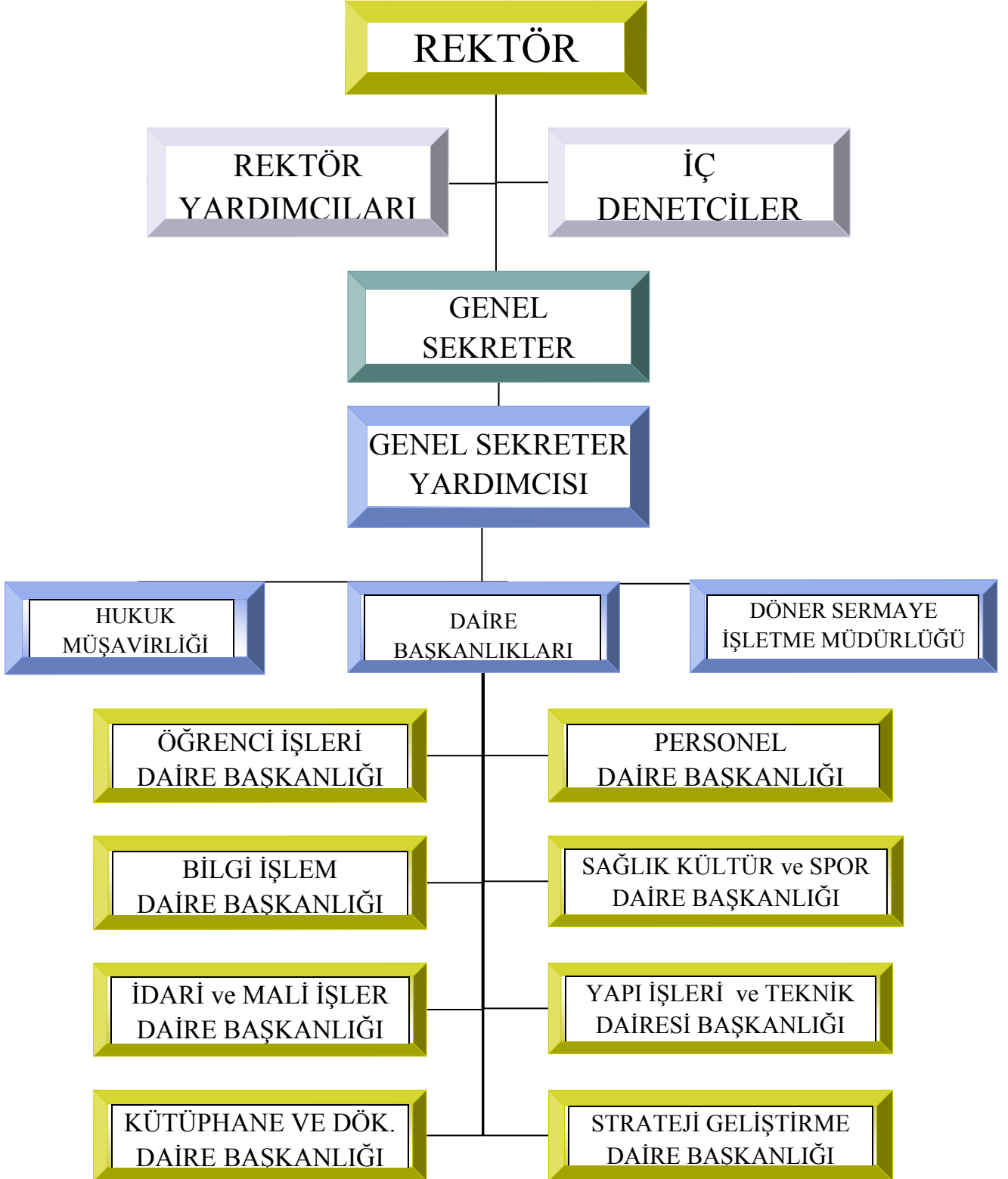

2.3 Akademik, İdari ve Diğer Alanların Yerleşkelere Göre Dağılımı

Kampus Yerleşke Adı	Fakülteler	Yüksek Okullar	Meslek Yüksek Okulları	Enstitüler	İdari Birimler	Diğer Alanlar
Merkez Kampus	İktisadi ve İdari Bilimler Fak. Mühendislik Fakültesi Fen – Edebiyat Fakültesi Eğitim Fakültesi Güzel Sanatlar Fakültesi Tıp Fakültesi	Sağlık Yüksekokulu Uygulamalı Bilimler Yüksekokulu		Fen Bilimleri Ens. Sosyal Bilimler Ens. Sağlık Bilimleri Ens.	Rektörlük Genel Sekreterlik Strateji Gel. D.Bşk. İdari ve Mali İşler D.Bşk. Personel D.Bşk. Sağlık Kültür ve Spor D.Bşk. Kütüphane ve Dökm.D.Bşk. Bilgi İşlem D.Bşk. Yapı İşleri ve Teknik D.Bşk. Öğrenci İşleri D.Bşk. Hukuk Müşavirliği Döner Sermaye İşl.Müd.	Metal İşleri Atölyesi Mobilya Dekorasyon Atölyesi Merkezi Mutfak Merkezi Kafeterya Hüsnü Özyeğin Öğrenci Yurdu Spor Tesisleri (Açık, Kapalı) Hastane Binası Yurt Binası Lojmanlar Termal Havuz Kütüphane Binası İnternet Kafe Cami
Germiyan Kampusu		Beden Eğt. ve Spor Y.O.	Kütahya Meslek Y.O.			Spor Tesisleri (Açık, Kapalı) Misafirhane
Simav	Simav Teknoloji Fak.		Simav Meslek Y.O.			
Şaphane			Şaphane Meslek Y.O.			
Gediz			Gediz Meslek Y.O.			
Altıntaş			Altıntaş Meslek Y.O.			
Tavşanlı			Tavşanlı Meslek Y.O.			
Emet			Emet Meslek Y.O.			
Hisarcık			Hisarcık Meslek Y.O.			
Domaniç			Domaniç Meslek Y.O.			
Pazarlar			Pazarlar Meslek Y.O.			

3 – Bilgi ve Teknolojik Kaynaklar ,

Merkez Kampus internet bağlantısı 50 Mbps metro Ethernet Ulakbim üzerinden bağlıdır. Merkez kampüs içerisinde, Mühendislik Fakültesi, Fen Edebiyat Fakültesi, İktisadi ve İdari Bilimler Fakültesi, Güzel Sanatlar Fakültesi, Sağlık Kültür ve Spor Daire Başkanlığı binaları, Araştırma Uygulama Hastanesi, Spor Salonu binalarına Rektörlük binasında bulunan sistem odasına fiber kablo altyapısı ile bağlantı sağlanmaktadır. Uygulamalı Bilimler Yüksek Okulu ve Öğrenci Yurdu 54 Mbps point to point wireless altyapısı ile Rektörlük binasında bulunan sistem odasına bağlantı sağlanmaktadır. Merkez Kampusta bulunmayan uzak uçlarımız Germiyan kampüsü (5Mbps), Tavşanlı Meslek Yüksek Okulu(5Mbps), Altıntaş Meslek Yüksek Okulu (256Kbps), Gediz Meslek Yüksek Okulu (256Kbps), Hisarcık Meslek Yüksek Okulu(256Kbps), Emet Meslek Yüksek Okulu(2Mbps), Şaphane Meslek Yüksek Okulu(256Kbps)Domaniç Meslek Yüksek Okulu (256Kbps), Simav Teknik Eğitim Fakültesi ve Simav Meslek Yüksek Okulu(5Mbps)bağlantıları ise frame relay ile merkez kampüs netwokuüne dahil olmaktadır.



Demilitarized zone(iç network ile dış dünyayı birbirinden ayıran yani herkeze açık bilgilerin konulabileceği alan) networkünde Dumlupınar Üniversitesi web sitesi ve alt alanlara ait web sitelerinin yayınlandığı 1 adet web sunucu, üniversite personeline ve öğrencilere hizmet veren 2 adet mail sunucu, öğretim elemanı bilgi sistemi için 1 adet uygulama sunucu ve 2 adet veri tabanı sunucu (yük paylaşımli), 2 adet DNS sunucusu (iç ve dış), 1 adet DHCP sunucusu, gelen ve giden maillerin güvenliği ve spam filtreleme işlemleri için 1 adet mail gateway sunucusu, kullanıcılarımızın bilgisayarlarının güvenliğini sağlamak amacı ile 2 adet antivirüs gateway, 1 adet Proxy sunucusu, öğrencilerin not takibi, ders programı takibi ve uzaktan kayıt işlemleri için 2 adet öğrenci bilgi sistemi sunucusu, 1 adet storage disk ünitesi, 1 adet teyp backup ünitesi bulunmaktadır. Aktif network cihazı olarak 2 adet Omurga Anahtarı, frame relay bağlantılar için 1 adet 34 Mbps router, merkez kampüs internet bağlantısı için 1 adet metro Ethernet anahtar, 2 adet güvenlik duvarı(iç ve dış), 1 adet atak tanıma sistemi bulunmaktadır. Tüm kablolama alt yapımız fiber optik olup yaklaşık 50 adet Management siwtch bulunmaktadır.Tüm fakültelerin ağ anahtarlama cihazları (tüm portları 1 Gb'lık hıza sahip) olarak yenilenmiştir.

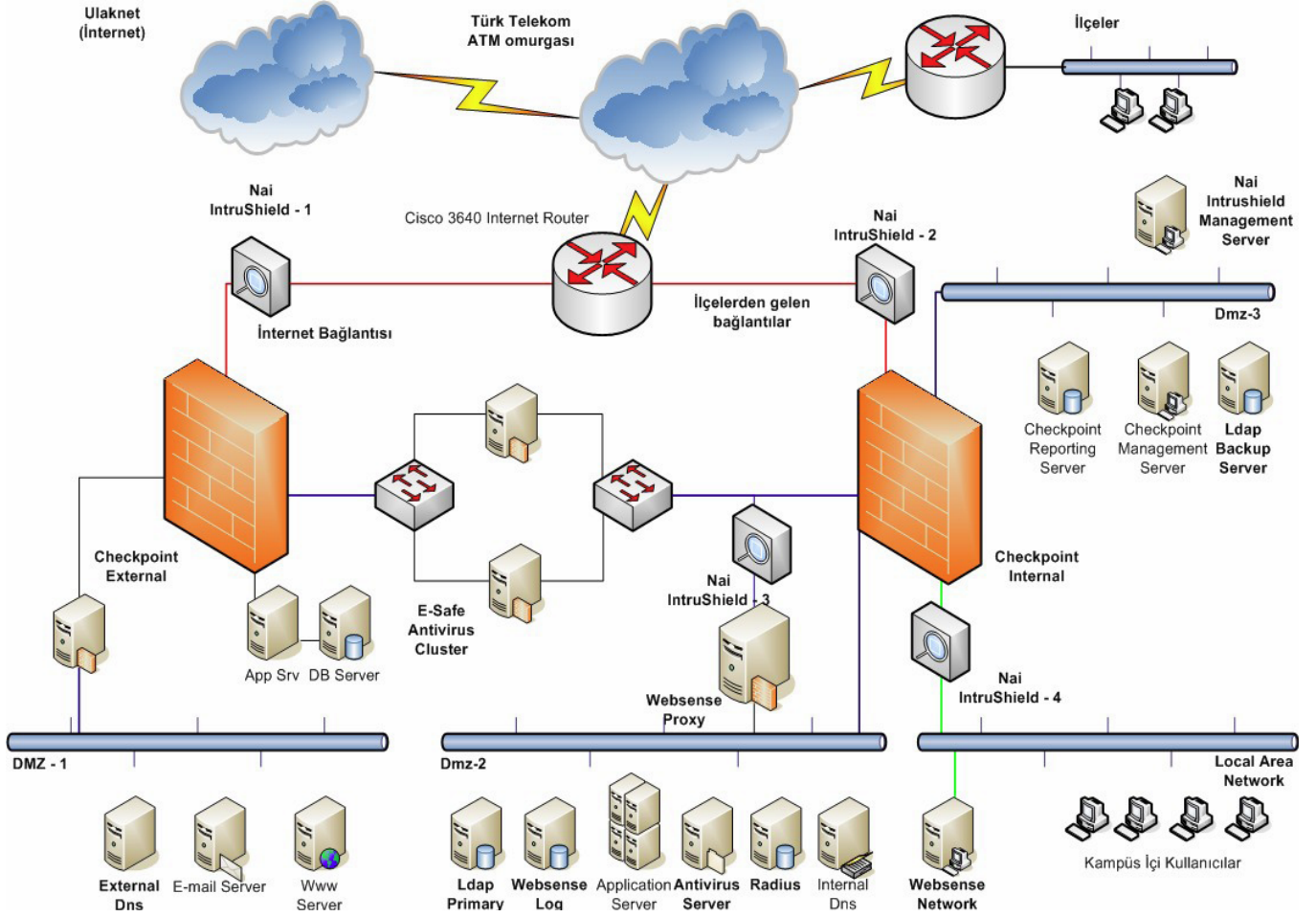

3.1.Yazılımlar

Öğrenci Bilgi Sistemi (kayıt, not, giriş ve yaz okulu modülleri)

Öğrenci Bilgi Sistemi (uzaktan kayıt, öğrenci durum ve not görüntüleme modülleri ile Wap Mobil Öğrenme uygulamaları)

Özel Yetenek Sınav Değerlendirme Otomasyonu

Optik Okuyucu Sınav Değerlendirme Otomasyonu

FMBS (Birim Öğrenci İşleri Takip Otomasyonu)

MTM (Ek Ders ve Mutemetlik Otomasyonu)

Arkeolojik Eser Kayıt Programı

Personelin Özlük İşleri ve Atama İşlemleri Takip Programı

3.2.Bilgisayarlar

	Sayısı (Adet)
Tablet Bilgisayar	6
Masa Üstü Bilgisayar	2446
Taşınabilir Bilgisayar	60

3.3.Kütüphane Kaynakları

Koleksiyon	Sayısı
Basılı Kitap	77.481
Tez	1.697
Ciltli Dergi	25.057
Aboneliği Devam Eden Dergi	332
Tam Metin Veri Tabanı	4
Bibliyografik Veri Tabanı	5
Sayısal Veri Tabanı	1
CD/ROM	436
DVD/VCD	1033
E-Kitap	36.417
TOPLAM	142.463



3.4.Kütüphane Kaynaklarının Konularına Göre Dağılımı

Kitap Konuları	Aralık 2009
Genel	16033
Felsefe ve Psikoloji	3474
Din	118
Toplum Bilimi	17545
Din ve Dilbilim	1907
Doğa Bilimleri ve Matematik	4994
Uygulamalı Bilimler Tıp ve Teknoloji	10110
Sanat	3195
Edebiyat	10958
Coğrafya, Tarih ve Yardımcı Disiplinler	9147
TOPLAM	77481

3.5.Diğer Bilgi ve Teknoloji Kaynakları

Cinsi	İdari Amaçlı (Adet)	Eğitim Amaçlı (Adet)	Araştırma Amaçlı (Adet)
Projeksiyon		224	
Slayt Makinası		4	
Tepegöz		49	
Barkot Okuyucu		8	
Baskı Makinesi		9	
Fotokopi makinası		77	
Faks		33	
Yazıcılar		475	
Fotoğraf Makinesi		29	
Kameralar		43	
Televizyonlar		61	
Tarayıcılar		23	
Müzik Setleri		16	
Mikroskoplar		150	

4-İnsan Kaynakları

4.1.İstihdam Türüne Göre Akademik Personel

Statü	İstihdam Türü	Dolu Kadro (Adet)	Toplam
Akademik Personel	Kadrolu	826	826
Akademik Personel	Yabancı Uyruklu	2	2
Toplam Personel		828	828

4.1.1. Akademik Personel

Üniversitemize tahsis edilmiş bulunan 1228 adet akademik personel kadrosunun 2009 yılı sonu itibari ile 828 adedi dolu, 400 adedi boş bulunmaktadır. Tahsis edilen kadronun % 68'ini kullanılmıştır.

AKADEMİK PERSONEL	Kadroların Doluluk Oranına Göre			Kadroların İstihdam Şekline Göre		
	Dolu	Boş	Toplam	Tam Zamanlı	Yarı Zamanlı	Toplam
Profesör	26	28	54	25	1	26
Doçent	38	23	61	38	-	38
Yardımcı Doçent	234	72	306	234	-	234
Öğretim Görevlisi	197	96	293	197	-	197
Okutman	58	40	98	58	-	58
Çevirici	-	3	3	0	-	0
Eğitim-Öğretim Plan.	-	3	3	0	-	0
Araştırma Görevlisi	267	117	384	267	-	267
Uzman	6	20	26	6	-	6
Yabancı Uyruklu Eğ. Gör.	2	0	2	2	-	2
TOPLAM	828	400	1228	827	1	828

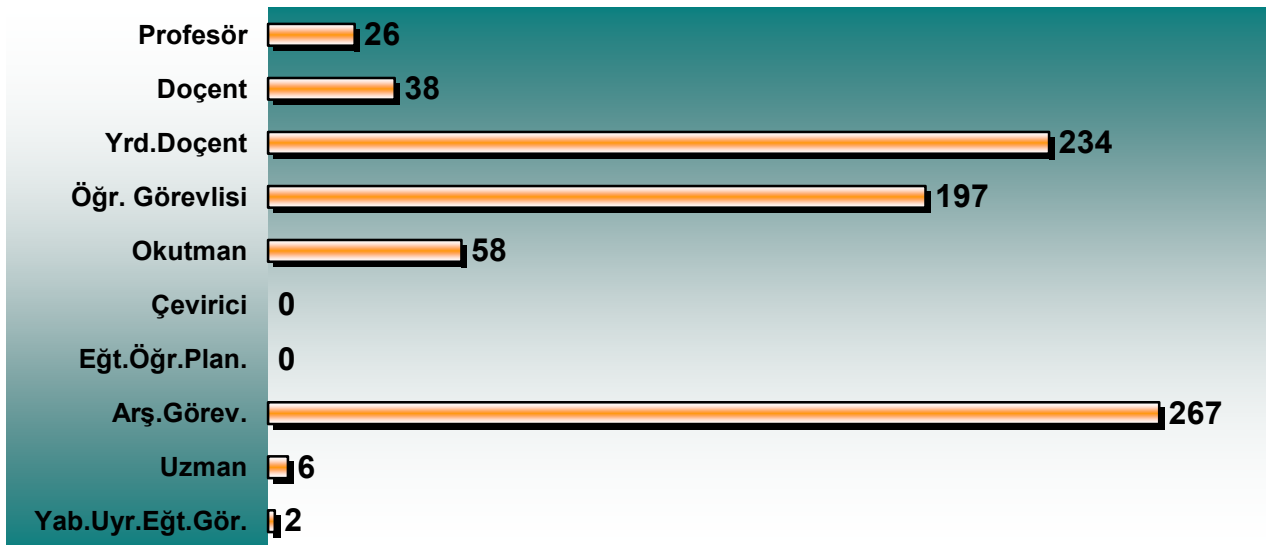

4.1.2. Yıllar İtibariyle Kadro Sayıları

Açıklama	Kadroların Yıllar İtibariyle Dağılımı			
	2006	2007	2008	2009
Profesör	24	24	25	26
Doçent	14	19	26	38
Yrd. Doçent	219	213	240	234
Öğretim Görevlisi	207	181	187	197
Okutman	55	55	54	58
Çevirici	0	0	0	0
Eğitim ve Öğretim Plan.	0	0	0	0
Araştırma Görevlisi	307	283	269	267
Uzman	5	5	5	6
TOPLAM	831	780	806	826

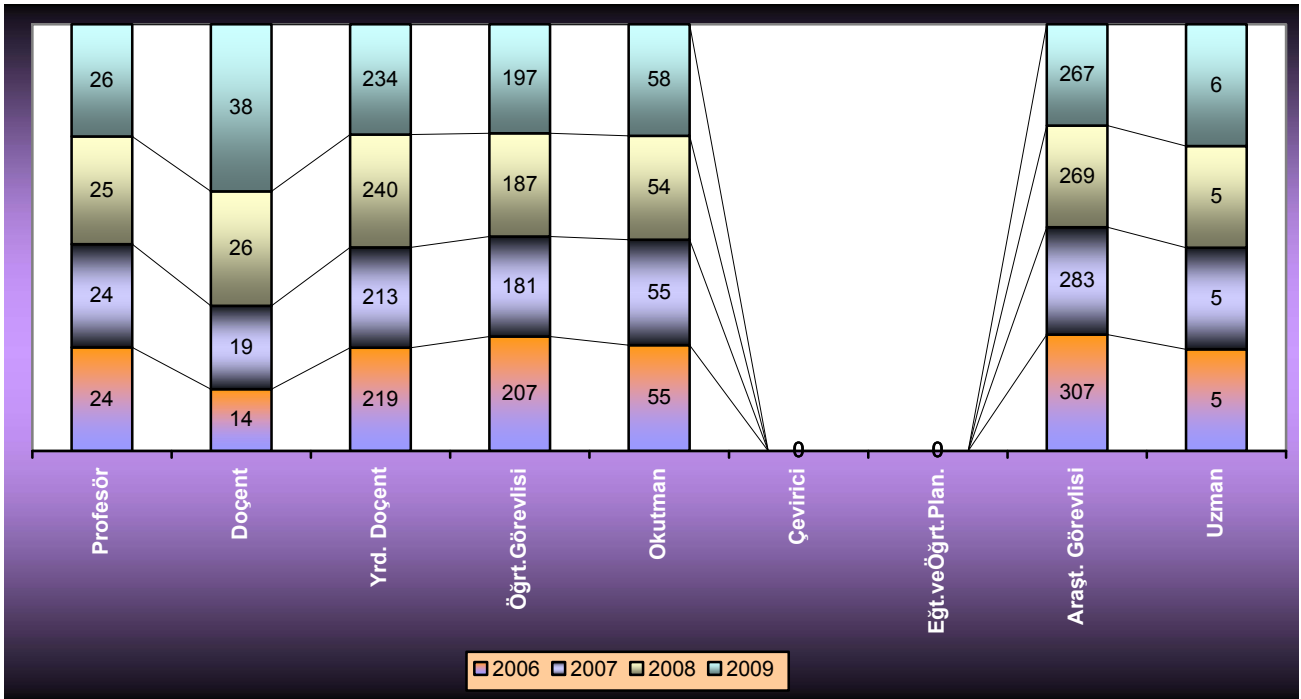

4.1.3.2009 Yılındaki Akademik Personel Dökümü

2009	
Açıktan Atanan Personel Sayısı	84
Naklen Atanan Personel Sayısı	25
Yeniden Atanan Personel Sayısı	5
İstifa Eden Personel Sayısı	16
Naklen Giden Personel Sayısı	42
Emekli Olan Personel Sayısı	4
Kurum İçi Atamaların Sayıları	32

4.1.4.Akademik Personelin Birim ve Ünvanlarına Göre Dağılımı

FAKÜLTE -YÜKSEKOKUL ENSTİTÜ	Profesör	Doçent	Yrd.Doç.	Öğr.Gör.	Araşt.Gör.	Uzman	Okutman	Çevirici.	Eğt.Öğr.PI	Genel Toplam
Rektörlük Binası				4		4	56			64
Fen Edebiyat Fakültesi	8	14	53	1	64	1				141
Kütahya İktisadi ve İdari Bilimler Fak.	6	12	33		42					93
Mühendislik Fakültesi	8	8	56	3	60	1				136
Simav Teknoloji Fakültesi		1	11	5	13					30
Eğitim Fakültesi		1	19		27					47
Güzel Sanatlar Fakültesi	1	1	4	8	16					30
Tıp Fakültesi					1					1
Sağlık Yüksekokulu	1	1	30	4	19					55
Kütahya Beden Eğitimi YO.	2		10	3	15					30
Uygulamalı Bilimler YO.			5	1	5					11
Fen Bilimleri Enstitüsü					2					2
Sosyal Bilimler Enstitüsü					3					3
Sağlık Bilimleri Enstitüsü										
Altıntaş Meslek Yüksekokulu			1	7						8
Aslanapa Meslek Yüksekokulu										
Çavdarhisar Meslek Yüksekokulu				1						1
Domaniç Meslek Yüksekokulu			1	6						7
Dumlupınar Meslek Yüksekokulu										
Emet Meslek Yüksekokulu				11						11
Gediz Meslek Yüksekokulu			1	20			1			22
Hisarcık Meslek Yüksekokulu				7						7
Kütahya Meslek Yüksekokulu			7	67			1			75
Pazarlar Meslek Yüksekokulu				3						3
Simav Meslek Yüksekokulu			1	18						19
Şaphane Meslek Yüksekokulu				8						8
Tavşanlı Meslek Yüksekokulu			2	20						22
Yabancı Diller										
Genel Toplam	26	38	234	197	267	6	58	-	-	826

Üniversitemizde ayrıca 2 adet yabancı uyruklu öğretim elemanı görev yapmaktadır.

4.1.5. Sözleşmeli Akademik Personel

Sözleşmeli (Yabancı Uyruklu) Personel			
Unvan	Geldiği Ülke	Çalıştığı Birim	Sayı
Doçent	Romanya	Fen -Edebiyat Fakültesi Batı Dilleri	1
Yardımcı Doçent	Romanya	Fen -Edebiyat Fakültesi Batı Dilleri	1

4.1.6. Yükseköğretim Kanununun 35, 40 Maddeleri Kapsamında Diğer Üniversitelerden Gelen ve Diğer Üniversitelere Gönderilen Öğretim Elemanlarının Sayısı ve Görevlendirildikleri Üniversiteler

2547/35. Maddesine Göre	Görevlendirildikleri Üniversiteler	Sayısı
Diğer Üniversitelerden gelen öğretim elemanları	Gazi Üniversitesi	1
	Gümüşhane Üniversitesi	1
Diğer Üniversitelerde görevlendirilen öğretim elemanları	Anadolu Üniversitesi	12
	Selçuk Üniversitesi	2
	Ege Üniversitesi	8
	Dokuz Eylül Üniversitesi	8
	Ankara Üniversitesi	11
	Erciyes Üniversitesi	1
	Hacettepe Üniversitesi	4
	Gazi Üniversitesi	21
	İstanbul Teknik Üniversitesi	2
	İstanbul Üniversitesi	8
	Marmara Üniversitesi	11
	Orta Doğu Teknik Üniversitesi	2
	Sakarya Üniversitesi	5
	Yıldız Teknik Üniversitesi	2
	Kocaeli Üniversitesi	1
	Uludağ Üniversitesi	3
	Süleyman Demirel Üniversitesi	1
	Eskişehir Osmangazi Üniversitesi	11
Pamukkale Üniversitesi	3	
Mimar Sinan Üniversitesi	1	
2547/40. Maddesine Göre	Görevlendirildikleri Üniversiteler	Sayısı
Diğer Üniversitelerde görevlendirilen öğretim elemanı	Eskişehir Osmangazi Üniversitesi	2
	Afyon Kocatepe Üniversitesi	1
	Bilecik Üniversitesi	9
	Anadolu Üniversitesi	4
Diğer Üniversitelerden gelen öğretim elemanı	Eskişehir Osmangazi Üniversitesi	9
	Bilecik Üniversitesi	2
	Anadolu Üniversitesi	5
	Gazi Üniversitesi	1
	Akdeniz Üniversitesi	2
	Namık Kemal Üniversitesi	1
	Başkent Üniversitesi	1
	Hacettepe Üniversitesi	1
	Yıldız Teknik Üniversitesi	1
	Yalova Üniversitesi	2
	Çankırı Karatekin Üniversitesi	1
Afyon Kocatepe Üniversitesi	1	

4.1.7. Akademik Personelin Yaş İtibariyle Dağılımı

Akademik Personelin Yaş İtibariyle Dağılımı						
	18-25 Yaş	26-30 Yaş	31-35 Yaş	36-40 Yaş	41-50 Yaş	51-Üzeri
Kişi Sayısı	42	198	235	173	135	45
Yüzde	%5,07	%23,92	%28,39	%20,89	%16,30	%5,43

Aşağıdaki grafikte Üniversitemizde görevli akademik personelin yaş itibariyle dağılımı verilmiştir.

4.1.8. Akademik Personelin Hizmet Yılı İtibariyle Dağılımı

Akademik Personelin Hizmet Yılı İtibariyle Dağılımı						
	0-3 Yıl	4-6 Yıl	7-10 Yıl	11-15 Yıl	16-20 Yıl	21-Üzeri
Kişi Sayısı	173	139	189	121	118	88
Yüzde	%20,89	%16,79	%22,83	%14,61	%14,25	%10,63

Aşağıdaki grafikte Üniversitemizde görevli akademik personelin hizmet yılı itibariyle dağılımı verilmiştir.

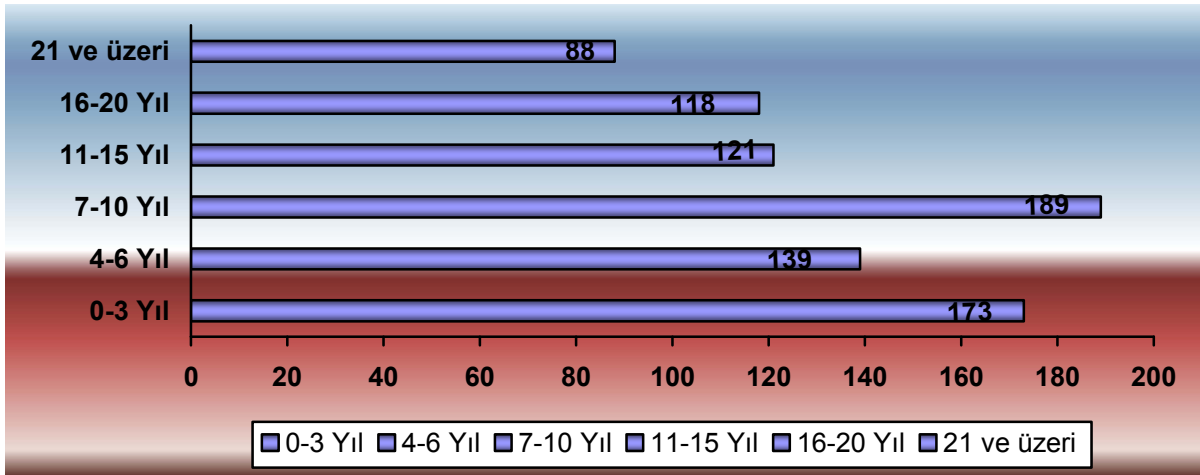

4.2. İstihdam Türüne Göre İdari Personel

Statü	İstihdam Türü	Dolu Kadro (Adet)	Toplam
İdari Personel	Kadrolu	528	528
İdari Personel	Sözleşmeli	88	88
Toplam Personel		616	616

4.2.1.Kadroların Dağılımı

Üniversitenin Unvan Bazındaki Personel Dağılımı			
	2009		2009
Birimi	Dolu	Birimi	Dolu
Genel Sekreter	1	Veznedar	1
Genel Sekreter Yrd.	1	Şoför	10
Daire Başkanı	8	Kor. ve Güv. Şefi	3
İç Denetçi	1	Kor. ve Güv. Gör.	74
Şube Müdürü	10	Diş Tabibi	2
Fakülte Sekreteri	6	Fizyo Terapist	1
Yüksekokul Sekreteri	13	Diyetisyen	1
Enstitü Sekreteri	2	Hemşire	20
Yurt Müdürü	1	Ebe	1
Şef	30	Sağlık Teknikeri	1
Mali Hizmetler Uzmanı	1	Sağlık Teknisyeni	8
Araştırmacı (Özelleştirme)	5	Laborant	3
Sivil Savunma Uzmanı	1	Mühendis	15
Kütüphaneci	3	Mimar	2
Çözümleyici	1	İstatistikçi	2
Bilgisayar İşletmeni	81	Tekniker	25
Sekreter	3	Teknisyen	39
Memur	100	Avukat	2
Yurt Yönetim Memuru	2	Teknisyen Yardımcısı	2
Daktilograf	2	Hizmetli	33
Sayman	1	Aşçı	1
Ayniyat Saymanı	2	Bekçi	6
Toplam			528
657 S.K. 4/b Sözleşmeli			88
Genel Toplam			616

4.2.2.İdari Personel

2009	Dolu
Genel İdari Hizmetler	364
Sağlık Hizmetleri Sınıfı	37
Teknik Hizmetleri Sınıfı	83
Eğitim ve Öğretim Hizmetleri sınıfı	-
Avukatlık Hizmetleri Sınıfı	2
Din Hizmetleri Sınıfı	-
Yardımcı Hizmetli	42
Toplam	528

4.2.3.2009 Yılındaki İdari Personel Dökümü

2009	
Açıktan Atanan Personel Sayısı	35
Naklen Atanan Personel Sayısı	22
Yeniden Atanan Personel Sayısı	12
İstifa Eden Personel Sayısı	2
Naklen Giden Personel Sayısı	21
Emekli Olan Personel Sayısı	4
Kurum İçi Atamaların Sayıları	105

4.2.4.Kadrolu ve Sözleşmeli (4/B) Personelin Yaş İtibariyle Dağılımı

Kadrolu ve Sözleşmeli Personelin Yaş İtibariyle Dağılımı						
	18-25 Yaş	26-30 Yaş	31-35 Yaş	36-40 Yaş	41-50 Yaş	51-Üzeri
Kadrolu	49	74	95	126	161	23
Sözleşmeli	7	26	27	16	11	1
Toplam	56	100	122	142	172	24

Aşağıdaki grafikte Üniversitemizde görevli kadrolu ve sözleşmeli personelin yaş itibariyle dağılımı verilmiştir.

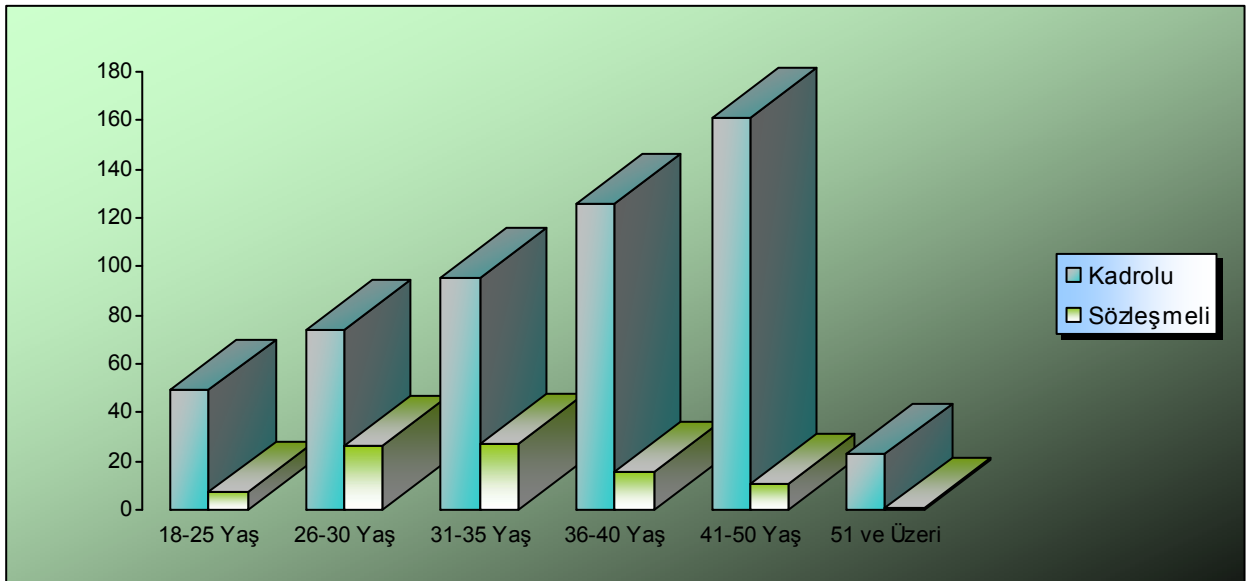

4.2.5.Kadrolu ve Sözleşmeli (4/B) Personelin Hizmet Yılı İtibariyle Dağılımı

Kadrolu ve Sözleşmeli Personelin Hizmet Yılı İtibariyle Dağılımı						
	1-3 Yıl	4-6 Yıl	7-10 Yıl	11-15 Yıl	16-20 Yıl	21-Üzeri
Kadrolu	74	49	47	130	107	121
Sözleşmeli	16	58	14	0	0	0
Toplam	90	107	61	130	107	121

Aşağıdaki grafikte Üniversitemizde görevli Kadrolu ve sözleşmeli personelin hizmet yılı itibariyle dağılımı verilmiştir.

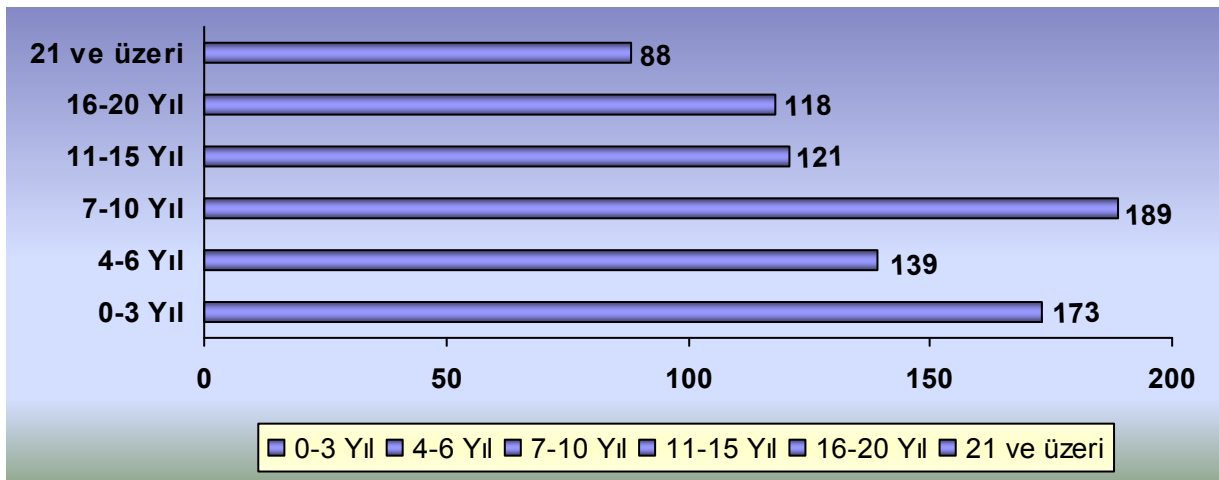

4.2.6.Kadrolu ve Sözleşmeli (4/B) Personelin Eğitim Durumu

Kadrolu ve Sözleşmeli Personelin Eğitim Durumu					
	İlköğretim	Lise	Ön Lisans	Lisans	Yüksek Lis. ve Doktora
Kadrolu	71	143	113	177	24
Sözleşmeli	31	27	15	14	1
Toplam	102	170	128	191	25

Aşağıdaki grafikte Üniversitemizde görevli kadrolu ve sözleşmeli personelin eğitim durumu itibariyle dağılımı verilmiştir.

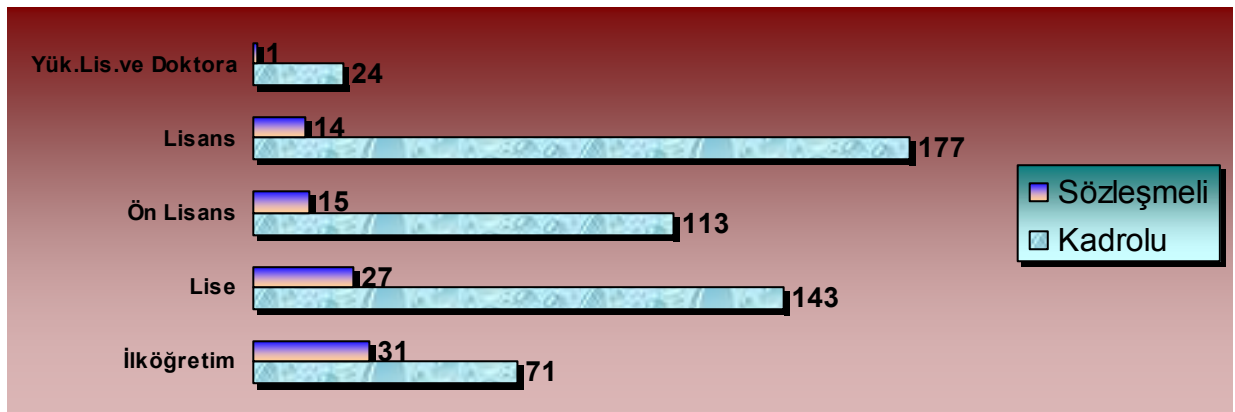

5 – Sunulan Hizmetler

Üniversitemiz öğrencilerini;

Atatürk inkılâpları ve ilkeleri doğrultusunda Atatürk milliyetçiliğine bağlı,

Türk milletinin milli, ahlaki, insani, manevi ve kültürel değerlerini taşıyan, Türk olmanın şeref ve mutluluğunu duyan,

Toplum yararını kişisel çıkarlarının üstünde tutan, aile, ülke ve millet sevgisi ile dolu,

Türkiye Cumhuriyeti Devletine karşı görev ve sorumluluklarını bilen ve bunları davranış haline getiren,

Hür ve bilimsel düşünce gücüne, geniş bir dünya görüşüne sahip, insan haklarına saygılı,

Beden, zihin, ruh, ahlak ve duygu bakımından dengeli ve sağlıklı şekilde gelişmiş,

İlgi ve yetenekleri yönünde yurt kalkınmasına ve ihtiyaçlarına cevap verecek, aynı zamanda kendi geçim ve mutluluğunu sağlayacak bir mesleğin bilgi, beceri, davranış ve genel kültürüne sahip, vatandaşlar olarak yetiştirmek, amacıyla 7 fakülte, 3 yüksekokul, 10 meslek yüksekokulu, 3 enstitü ile eğitim ve öğretim faaliyetlerini sürdürmektedir.

Üniversitemiz, öğrencilerin ve personelin, sağlık işleri ve tedavileri ile ilgili hizmetleri yürütmekte, barınma, beslenme ve benzeri ihtiyaçlarını karşılamakta, spor, kültürel ve sosyal ihtiyaçlarını karşılayacak faaliyetleri düzenlemektedir.

Üniversitemiz, öğrencilerin beden ve ruh sağlığını korumak, çalışma, dinlenme ve ilgi alanlarına göre boş zamanlarını değerlendirmelerini sağlamak için çalışmalar yapmakta ve yeni ilgi alanları kazanmalarına imkân vermektedir.

Üniversitemiz bünyesinde aktif olarak faaliyet gösteren 42 öğrenci kulübü sosyal, kültürel ve sanatsal etkinlikler düzenlemektedirler. Bu kulüplerin Üniversitemizce her türlü giderleri karşılanmaktadır. Geleneksel olarak yapılmakta olan bahar şenlikleri profesyonel sanatçıların katıldığı program olmaktan çıkarılarak öğrencilerimizin aktif olarak katılımları sağlanmakta, öğrenci topluluklarının sahne aldığı şenlik kimliğine kavuşturulmaktadır. Bu amaçla katılan öğrenci topluluklarına destek verilmektedir.

Rektörlüğe bağlı birimler, fakülteler, enstitüler, yüksekokullar Kütahya il ve ilçelerinde faaliyetlerini sürdürürken, çağdaş bilimin tüm bilgi ve tekniğinin öğrenci ve topluma aktarılmasını sağlamaktadırlar.

5.1.Eğitim Hizmetleri



5.1.1.Öğrenci Kontenjanları

Öğrenci Kontenjanları ve Doluluk Oranları				
Birimin Adı	ÖSS Kontenjanı	ÖSS Sonucu Yerleşen	Boş Kalan	Doluluk Oranı
Önlisans				
Meslek Yüksekokulu	7107	5751	1356	%81
Lisans				
İkt.ve İd. Bil. Fak.	1914	1794	120	%94
Fen-Edebiyat Fak.	1228	1099	129	%90
Mühendislik Fak.	863	783	80	%91
Simav Teknoloji Fak.	171	141	30	%83
Sağlık Yüksekokulu	286	268	18	%94
Beden Eğitimi ve Spor Y.O.	204	196	8	%96
Güzel Sanatlar Fak.	256	240	16	%94
Eğitim Fakültesi	376	368	8	%98
Tıp Fakültesi	26	26	-	%100
Uygulamalı Bilimler Y.O.	165	149	16	% 90

5.1.2.Öğrenci Sayıları

Öğrenci Sayıları									
Birim Adı	I.Öğretim			II. öğretim			Toplam		Genel Toplam
	Kız	Erkek	Top.	Kız	Erkek	Top.	Kız	Erkek	
Fakülteler									15280
Yüksekokullar									2340
Enstitüler									2086
Meslek Yüksekokullar									14682
Fakülteler									
İkt. ve İd. Bil. Fakültesi									6258
İşletme	446	439	885	345	387	732	791	826	1617
İktisat	492	393	885	388	336	724	880	729	1609
Kamu Yönetimi	423	346	769	331	252	583	754	598	1352
Maliye	537	400	937	381	300	681	918	700	1618
Siyaset Bil. ve Uluslararası İliş.	26	36	62	-	-	-	26	36	62
Fen-Edebiyat Fakültesi									4101
Biyoloji	207	88	295	149	85	234	356	173	529
Matematik	172	127	299	155	119	274	327	246	573
Fizik	87	109	196	33	71	104	120	180	300
Türk Dili ve Ed.	166	110	276	136	107	243	302	217	519
Sosyoloji	226	40	266	191	49	240	417	89	506
Tarih	142	96	238	125	104	229	267	200	467
İngiliz Dili ve Ed.	196	48	244	148	50	198	344	98	442
Kimya	154	144	298	141	120	261	295	264	559
Arkeoloji	57	74	131	34	41	75	91	115	206
Mühendislik Fakültesi									2604
İnşaat Müh.	25	225	250	19	146	165	44	371	415
Makine Müh.	23	245	268	16	151	167	39	396	435
Maden Müh.	32	217	249	30	197	227	62	414	476
Seramik Müh.	78	159	237	71	119	190	149	278	427
Elek.-Elektro. Müh.	18	161	179	20	134	154	38	295	333
Endüstri Müh.	113	108	221	-	-	-	113	108	221
Bilgisayar Müh.	38	83	121	-	-	-	38	83	121
Jeoloji Müh.	54	122	176	-	-	-	54	122	176
Simav Tekno. Fakültesi									605
Makine Eğitimi	5	205	210	-	43	43	5	248	253
Mob. Ve Dekor. Eğt.	9	190	199	2	18	20	11	208	219
Elektronik ve Bilgisayar Öğr.	20	67	87	-	-	-	20	67	87
Talaşlı Üretim Öğr.	1	45	46	-	-	-	1	45	46
Güzel Sanatlar Fakültesi									798
Grafik	94	72	166	87	64	151	181	136	317
Resim	94	44	138	55	38	93	149	82	231

Seramik	61	46	107	-	-	-	61	46	107
Çizgi Flim (Animasyon)	46	97	143	-	-	-	46	97	143
Eğitim Fakültesi									888
Sınıf Öğretmenliği	115	71	186	32	20	52	147	91	238
Türçe Öğretmenliği	81	66	147	21	17	38	102	83	185
Sos. Bil. Öğret.	114	111	225	24	37	61	138	148	286
Okul Öncesi Eğitimi	101	21	122	47	10	57	148	31	179
Tıp Fakültesi									26
	13	13	26	-	-	-	13	13	26
Yüksekokullar									
Kütahya Sağlık Yüksekokulu.									1019
Fizik Ted. Ve Reh.	129	138	267	-	-	-	129	138	267
Hemşirelik	339	144	483	-	-	-	339	144	483
Ebelik	269	-	269	-	-	-	269	-	269
Beden Eğ.ve Sp. Yüksekokulu									790
Beden Eğ.ve Sp. Öğ.	64	118	182	-	-	-	64	118	182
Antrenörlük Eğitimi	53	115	168	43	90	133	96	205	301
Spor Yöneticiliği	56	118	174	42	91	133	98	209	307
Uygulamalı Bilimler Yüksekokulu									531
Bankacılık ve Finans	110	64	174	-	-	-	110	64	174
Muhasebe	78	102	180	-	-	-	78	102	180
Sigortacılık ve Risk Yön.	92	85	177	-	-	-	92	85	177
Meslek Yüksekokullar									
Kütahya Meslek Yüksekokulu									5538
Elektrik	2	219	221	4	228	232	6	447	453
İnşaat	8	126	134	25	108	133	33	234	267
Seramik	89	78	167	83	52	135	172	130	302
Büro Yön.ve Sek.	95	50	145	93	62	155	188	112	300
İthalat-İhracat	75	105	180	57	82	139	132	187	319
Muhasebe	69	89	158	69	69	138	138	158	296
Otobüs İşletmeciliği	52	148	200	31	96	127	83	244	327
Pazarlama	40	115	155	35	96	131	75	211	286
Otobüs Şöförlüğü (Kaptanlık)	0	66	66	-	-	-	0	66	66
Restorasyon	100	35	135	82	39	121	182	74	256
Uygulamalı Takı Tek.	57	28	85	37	28	65	94	56	150
El Sanatları	81	1	82	56	17	73	137	18	155
Endüstriyel Elektronik	5	138	143	3	148	151	8	286	294
Kimya	23	49	72	50	42	92	73	91	164
Makine	11	351	362	14	332	346	25	683	708
Mobilya ve Dek.	6	81	87	3	19	22	9	100	109
Bilgisayar Tek. ve Prog.	43	64	107	26	89	115	69	153	222
Endüstriyel. Otomasyon	2	104	106	3	91	94	5	195	200
Turizm ve Otel. İşl.	66	73	139	33	60	93	99	133	232
İşletme	52	58	110	59	55	114	111	113	224
Emlak ve Emlak Yönetimi	36	54	90	28	59	87	64	113	177
Doğal Yapı Taşları Tek.	9	19	28	2	1	3	11	20	31
Altıntaş Meslek Yüksekokulu									620
Muhasebe	52	54	106	49	28	77	101	82	183
Süt ve Süt Ürünleri	59	27	86	-	-	-	59	27	86

Gıda Teknolojisi	75	28	103	45	23	68	120	51	171
İşletme	59	44	103	33	44	77	92	88	180
Domaniç Meslek Yüksekokulu									537
İşletme	81	46	127	53	34	87	134	80	214
Muhasebe	70	57	127	46	42	88	116	99	215
Pazarlama	45	63	108	-	-	-	45	63	108
Emet Meslek Yüksekokulu									1035
Muhasebe	87	68	155	75	52	127	162	120	282
İşletme	99	60	159	65	45	110	164	105	269
Çocuk Gelişimi	96	-	96	-	-	-	96	-	96
Kimya	27	26	53	3	7	10	30	33	63
Dış Ticaret	90	60	150	31	47	78	121	107	228
Turizm ve Otel İşletmeciliği	34	55	89	7	1	8	41	56	97
Gediz Meslek Yüksekokulu									1837
Deri- Konfeksiyon	26	39	65	23	55	78	49	94	143
Muhasebe	100	76	176	78	48	126	178	124	302
Pazarlama	71	100	171	51	78	129	122	178	300
İşletme	109	69	178	58	59	117	167	128	295
Tekstil	143	28	171	41	28	69	184	56	240
Tıbbi ve Aromatik Bitkiler	140	50	190	7	9	16	147	59	206
Moda Tasarımı	220	6	226	82	5	87	302	11	313
Mekatronik	37	1	38	-	-	-	37	1	38
Hisarcık Meslek Yüksekokulu									759
Pazarlama	38	63	101	37	54	91	75	117	192
Muhasebe	80	51	131	50	33	83	130	84	214
İşletme	77	44	121	49	29	78	126	73	199
Emlak ve Emlak Yönetimi	15	19	34	3	-	3	18	19	37
Lojistik	33	25	58	23	36	59	56	61	117
Simav Meslek Yüksekokulu									1621
Elektrik	3	100	103	-	12	12	3	112	115
Pazarlama	56	66	122	35	61	96	91	127	218
Muhasebe	68	38	106	38	45	83	106	83	189
Bilgisayar Tekn.ve Prog.	39	76	115	23	82	105	62	158	220
İşletme	87	43	130	52	40	92	139	83	222
Organik Tarım	69	53	122	5	8	13	74	61	135
Endüstriyel Elektronik	2	133	135	7	76	83	9	209	218
Bankacılık ve Sigortacılık	68	62	130	31	17	48	99	79	178
Elektronik Haberleşme	10	99	109	1	16	17	11	115	126
Şaphane Meslek Yüksekokulu									708
Muhasebe	58	34	92	36	26	62	94	60	154
İşletme	78	55	133	37	43	80	115	98	213
Büro Yön.ve Sekreterlik	64	32	96	68	42	110	132	74	206
Bankacılık ve Sigortacılık	54	27	81	30	24	54	84	51	135
Tavşanlı Meslek Yüksekokulu									1860
Muhasebe	53	56	109	48	40	88	101	96	197
İthalat-İhracat	39	56	95	37	45	82	76	101	177
Otomotiv	-	12	12	1	81	82	1	93	94
Bilgisayar Tekn.ve Prog.	80	145	225	46	168	214	126	313	439
Makine	4	125	129	-	-	-	4	125	129

Büro Yön.ve Sekreterlik	69	37	106	67	42	109	136	79	215
Endüstriyel Otomasyon	-	101	101	3	61	64	3	162	165
Harita Kadastro	29	66	95	26	73	99	55	139	194
Doğalgaz,Isıtma ve Tes.Tekn.	1	55	56	2	38	40	3	93	96
Lojistik	21	56	77	33	44	77	54	100	154
Pazarlar Meslek Yüksekokulu									167
Meyve ve Sebze İşleme	35	17	52	6	3	9	41	20	61
Gıda Teknolojisi	39	20	59	7	4	11	46	24	70
Pazarlama	8	14	22	1	5	6	9	19	28
İklimlendirme Teknolojisi	1	7	8	-	-	-	1	7	8



5.1.3. Yüksek Lisans ve Doktora Programları

Enstitülerdeki Öğrencilerin Yüksek Lisans ve Doktora Programları Dağılımı								
		Yüksek Lisans		Doktora				
		E	K	E	K	E	K	T
Fen Bilimleri Ens.	Biyoloji	20	22	-	-	20	22	42
	Fizik	-	-	15	10	15	10	25
	Kimya	10	19	-	-	10	19	29
	Matematik	19	20	-	-	19	20	39
	Elekt.-Elektronik Müh.	54	7	-	-	54	7	61
	Endüstri Müh.	11	9	-	-	11	9	20
	İnşaat Müh.	4	3	-	-	4	3	7
	Maden Müh.	48	5	-	-	48	5	53
	Makine Müh.	44	7	-	-	44	7	51
	Seramik Müh.	21	11	-	-	21	11	32
	Makine Eğitimi	16	-	-	-	16	-	16
	Mobilya Dek.Eğt.	6	-	-	-	6	-	6
	Biyoloji Doktora Programı	-	-	5	9	5	9	14
	Kimya Doktora Programı	-	-	5	8	5	8	13
	Matematik Doktora Programı	-	-	2	1	2	1	3
	İnşaat Müh. Doktora Programı	-	-	2	1	2	1	3
	Maden Müh. Doktora Programı	-	-	13	4	13	4	17
	Makine Müh. Doktora Programı	-	-	2	1	2	1	3
	Seramik Müh. Doktora Programı	-	-	9	6	9	6	15
	Matematik Öğretmenliği	32	51	-	-	32	51	83
Fizik Öğretmenliği	18	27	-	-	18	27	45	
Kimya Öğretmenliği	7	20	-	-	7	20	27	
Biyoloji Öğretmenliği	5	39	-	-	5	39	44	
Toplam		315	240	53	40	368	280	648
Sosyal Bil. Ens.	İşletme	261	123	-	-	261	123	384
	İktisat	87	29	-	-	87	29	116
	Kamu Yönetimi	66	31	-	-	66	31	97
	Maliye	43	13	-	-	43	13	56
	Türk Dili ve Edebiyatı	49	18	-	-	49	18	67
	Sosyoloji	25	29	-	-	25	29	54
	Tarih	49	24	-	-	49	24	73
	Batı Dilleri Edb.	8	30	-	-	8	30	38
	Arkeoloji	-	-	11	10	11	10	21
	Sosyal Bilgiler Öğretmenliği	25	7	-	-	25	7	32
	Ort. Öğr.Sos.Alan (Felsefe Gr. Öğr.)	9	51	-	-	9	51	60
	Ort. Öğr.Sos.Alan (Türk Dili ve Ed. Öğr.)	13	36	-	-	13	36	49
	Ort. Öğr.Sos.Alan (Tarih Öğr.)	30	24	-	-	30	24	54
	İşletme Tezsiz Yüksek Lisans	49	21	-	-	49	21	70
	Resim Öğretmenliği(Tezsiz Yüksek Lisans)	1	18	-	-	1	18	19
	Tezli Resim	9	21	-	-	9	21	30
	Tezli Grafik	17	25	-	-	17	25	42
	İşletme Doktora	-	-	36	13	36	13	49
	İktisat Doktora	-	-	26	12	26	2	38
	Toplam		741	500	73	25	814	525
Sağlık Bilimleri Ens.	Beden Eğitimi ve Spor	71	28	-	-	71	28	99
	Toplam	71	28	-	-	71	28	99
GENEL TOPLAM		1127	768	126	65	1253	833	2066

5.1.4. Çift Anadal Programına Kayıt Yaptıran Öğrenciler

Çift Anadal Programına Kayıt Yaptıran Öğrenciler										
Anadal Bölümü	Çift Anadal Bölümü	I. Öğretim			II. Öğretim			Toplam		Genel Toplam
		E	K	Top.	E	K	Top.	Erkek	Kız	
Sosyoloji	Türk Dili ve Edb.	-	6	6	-	1	1	-	7	7
Arkeoloji	Tarih	1	-	1	-	-	-	1	-	1
Tarih	Türk Dili ve Edb.	-	1	1	1	3	4	1	4	5
Arkeoloji	Türk Dili ve Edb.	-	1	1	-	-	-	-	1	1
Arkeoloji	Sosyoloji	-	1	1	-	-	-	-	1	1
Kimya	Matematik	1	3	4	-	1	1	1	4	5
Biyoloji	Kimya	-	1	1	-	1	1	-	2	2
Biyoloji	Matematik	-	-	-	-	1	1	-	1	1
Fizik	Matematik	1	1	1	-	-	-	1	1	2
Toplam		3	14	17	1	7	8	4	21	25

5.1.5. Öğrenci Sayılarının Akademik Birimlere Göre Dağılımı

Fen Bilimleri Enstitüsü	648
Sosyal Bilimler Enstitüsü	1339
Sağlık Bilimleri Enstitüsü	99
İktisadi ve İdari Bilimler Fakültesi	6258
Fen Edebiyat Fakültesi	4101
Mühendislik Fakültesi	2604
Simav Teknik Eğitim Fakültesi	605
Sağlık Yüksekokulu	1019
Beden Eğitimi ve Spor Yüksekokulu	790
Güzel Sanatlar Fakültesi	798
Eğitim Fakültesi	888
Tıp Fakültesi	26
Uygulamalı Bilimler Yüksekokulu	531
Kütahya Meslek Yüksekokulu	5538
Gediz Meslek Yüksekokulu	1837
Tavşanlı Meslek Yüksekokulu	1860
Altıntaş Meslek Yüksekokulu	620
Domaniç Meslek Yüksekokulu	537
Emet Meslek Yüksekokulu	1035
Hisarcık Meslek Yüksekokulu	759
Simav Meslek Yüksekokulu	1621
Şaphane Meslek Yüksekokulu	708
Pazarlar Meslek Yüksekokulu	167
TOPLAM	34388

5.1.6. Öğrencilerin Önlisans,Lisans,Yüksek Lisans ve Doktora Sayılarının Dağılımı

Önlisans	Lisans	Yüksek Lisans	Doktora
14682	17620	1895	191

5.1.7.Toplam Öğrenci Sayıları

Öğrenci Sayıları									
Birim Adı	I. Öğretim			II. Öğretim			Toplam		Genel Toplam
	E	K	Top.	E	K	Top.	Erkek	Kız	
Fakülteler	4818	4466	9284	3015	2981	5996	7833	7447	15280
Yüksekokullar	884	1190	2074	181	85	266	1065	1275	2340
Enstitüler	1253	833	2086	-	-	-	1253	833	2086
Meslek Yüksekokulları	4795	3919	8714	3626	2340	5966	8421	6259	14680
Toplam	1170	10408	22158	6822	5406	12228	18572	15814	34388

5.2.1. Yabancı Uyruklu Öğrencilerin Sayıları ve Bölümleri

Yabancı Uyruklu Öğrencilerin Sayıları ve Bölümleri			
Birim Adı	Bölümü		
	Kadın	Erkek	Toplam
Fakülteler	-	-	-
Yüksekokullar	-	-	-
Enstitüler	-	1	1
Meslek Yüksekokulları			
Toplam	-	1	1

5.2.2.Yabancı Dil Hazırlık Sınıfı Öğrenci Sayıları

Yabancı Dil Eğitimi Gören Hazırlık Sınıfı Öğrenci Sayıları ve Toplam Öğrenci Sayısına Oranı								
Birim Adı	I. Öğretim			II. Öğretim			I. ve II. Öğretim Toplamı	Yüzde*
	E	K	Top.	E	K	Top.	Sayı	
Fakülteler	45	41	86	17	29	46	132	%0,38
Yüksekokullar	-	-	-	-	-	-	-	-
Toplam	45	41	86	17	29	46	132	%0,38

5.2.3. Mezun öğrencilerin akademik birimlere göre dağılımı

Birim Adı	Mezun Sayısı
İktisadi ve İdari Bilimler Fakültesi	1121
Fen Edebiyat Fakültesi	791
Mühendislik Fakültesi	483
Simav Teknik Eğitim Fakültesi	132
Kütahya Sağlık Yüksekokulu	198
Beden Eğitimi ve Spor Yüksekokulu	107
Güzel Sanatlar Fakültesi	61
Eğitim Fakültesi	95
Kütahya Meslek Yüksekokulu	1205
Gediz Meslek Yüksekokulu	626
Tavşanlı Meslek Yüksekokulu	468
Altıntaş Meslek Yüksekokulu	242
Domaniç Meslek Yüksekokulu	252
Emet Meslek Yüksekokulu	188
Hisarcık Meslek Yüksekokulu	296
Simav Meslek Yüksekokulu	427
Şaphane Meslek Yüksekokulu	273
Fen Bilimleri Enstitüsü	222
Sosyal Bilimler Enstitüsü	337
TOPLAM	7524



5.2.4.Öğrenci Başına Cari ve Sermaye Hazine Yardımı

Açıklama	2004	2005	2006	2007	2008	2009
Öğrenci Sayısı	22.159	22.557	25.364	27.804	26.065	34.388
Cari Hazine Yardımı	17.150.000	20.575.620	23.996.200	31.751.997	31.815.000	39.563.000
Öğrenci Başına Cari Hazine Yardımı	774	912	946	1.142	1.221	1.151
Sermaye Hazine Yardımı	8.400.000	9.151.323	9.569.000	10.928.000	18.344.000	19.800.000
Öğrenci Başına Sermaye Hazine Yardımı	379	406	377	393	704	576

5.3.Sağlık Hizmetleri

05.12.2007 tarih ve 2007/12785 sayılı Bakanlar Kurulu Kararı ile Dumlupınar Üniversitesi Tıp Fakültesi kurulmuştur. Hastanemiz; 130 yatak kapasitesi ile Merkez Kampus içerisinde yaklaşık 10.200 m² kapalı alanda, acil servis, poliklinikler, laboratuvarlar, görüntüleme merkezi, ameliyathaneler, yoğun bakımlar, doğumhane ve servis hasta odaları ile yataklı tedavi kurumu hizmeti vermiştir. Dumlupınar Üniversitesi Hastanesi, Dumlupınar Üniversitesi'nin yenilikçi çizgisi doğrultusunda halkın sağlık gereksinimlerini en iyi şekilde karşılayabilmek için akademik ve yönetim kadrosuyla ile sürekli büyüyen, yenilenen ve çağdaşlaşma çabası içinde faaliyetlerine devam etmektedir.

	Yatak Sayısı	Hasta Sayısı	Tetkik Sayısı
Acil Servis Hizmetleri	10	-	
Yoğun Bakım	13	36	
Klinik	50	-	
Ameliyat Sayısı	-	1.065	
Poliklinik Hastası Sayısı		52.159	
Laboratuvar Hizmetleri		-	199.767
Radyoloji Ünitesi Hizmetleri		-	17.831
Nükleer Tıp Bölümünde Verilen Hizmetler		-	-
Mediko Sosyal Poliklinik Hasta Sayısı		12.415	-
Toplam	73	65.675	217.598

5.4.Sosyal ve Kültürel Hizmetler

Üniversitemizde öğrenci ve personele verilen öğle yemeği üretim ve dağıtım hizmetleri ihale yoluyla, Sağlık Kültür ve Spor Daire Başkanlığı denetiminde hizmet alımı suretiyle işletmecilerden temin edilmektedir. Böylece öğrencilerin yeterli, dengeli ve sağlıklı beslenmeleri ön planda tutularak yemek ihtiyaçları karşılanması amaçlanmaktadır. Yemekler Üniversitemiz Mutfağında hazırlanmakta ve merkezde bulunan tüm yemekhanelere dağıtılmakta olup günlük ortalama 2.000 kişiye yemek hizmeti verilmektedir. İlçelerimizde bulunan fakülte ve yüksekokullarımız için mahallinde bulunan firmalardan yemek hizmeti alınmakta ve eğitim öğretimin açık olduğu dönemlerde ortalama 500 kişiye yemek hizmeti verilmektedir.

Üniversitemizin tüm birimlerinde kantin bulunmakta olup, işletmecilere ihale edilmek suretiyle işlettirilmektedir. Sağlık Kültür ve Spor Daire Başkanlığı kantinlerde satılan gıda maddelerinin sağlık koşullarına ve belirlenen fiyatlarla uygunluğunun denetimini yapmaktadır. Böylece, yemekhanelerde sunulan yemek hizmetleri yanında kantinler aracılığıyla da öğrencilerin beslenmesine ilişkin bu hizmetler sunulmaktadır. Öğrencilerimizin Atatürk İlkeleri doğrultusunda toplumsal ve kültürel gelişmelerine yardımcı olmak, beden ve ruh sağlıklarını korumak, onların araştırmacı ve yaratıcı kişiler olarak yetişmelerine imkân sağlamak için, ilgi alanlarına göre boş zamanlarını değerlendirmek, kültürel ve sanatsal faaliyetleri izlemeleri, isterlerse katılımlarını da temin etmek amacıyla çeşitli faaliyetler yürütülmektedir. Bu faaliyetler Üniversitemiz Sağlık Kültür ve Spor Daire Başkanlığı tarafından desteklenip, koordine edilmekte ve Öğrenci Kulüpleri Uygulama Esasları Yönergesi doğrultusunda kurulan öğrenci kulüpleri aracılığı ile yürütülmektedir. Bu faaliyetler kapsamında; Resim ve fotoğraf sergileri, tiyatro, konser, vb. sanat ve kültür alanlarında faaliyetler düzenlenmekte, çeşitli kuruluşlarla işbirliği yaparak, öğrencilerin daha geniş ölçüde sanat ve kültür faaliyetlerinden yararlanmaları sağlamaktadır. Öğrencilerin ilgi ve yeteneklerine göre sanat ve kültür çalışmaları yapmaları için resim, fotoğraf, el sanatları, halk dansları, klasik dans, müzik vb faaliyet alanlarında kurslar düzenlenmekte, çalışma grupları oluşturularak bu grupların Üniversite içinde ve dışında konser, gösteri, sergi, gezi ve karşılaşma gibi faaliyetlerde bulunmaları sağlamaktadır.

Öğrencilerin spor faaliyetlerini daha iyi yapabilmeleri için merkez kampus ve Germiyan kampus de kapalı spor salonları, futbol sahaları, basketbol sahaları, tenis kortları ile öğrencilerimize hizmet verilmektedir. Öğrencilerimiz kurdukları kulüpler aracılığı ile Sağlık Kültür ve Spor Daire Başkanlığının ve Beden Eğitimi ve Spor Yüksekokulunun desteği ile bu salonlarda hazırlanarak Ülke çapında yarışma ve müsabakalara katılmaktadır.

5.4.1.Üniversiteler Arası Spor Müsabakaları İçin İl Dışına Gönderilen Spor Takımları

Üniversiteler Arası Spor Müsabakaları İçin İl Dışına Gönderilen Spor Takımları (2009)				
	Branş	Tarih	Yer	Sporcu ve İdareci Sayısı
1.	Boks Türkiye Birinciliği (Erkek)	05-08 Mart 2009	Sakarya GSİM Salonu	8
2.	Voleybol C Kategorisi Gr.Bir (Bayan)	09-13 Mart 2009	Balıkesir Üniversitesi	17
3.	Salon Futbolu Gr.Bir. (Erkek)	16-20 Mart 2009	Balıkesir GSİM Salonu	17
4.	Kros Türkiye Birinciliği (Erkek)	24 Mart 2009	Pamukkale Üniversitesi DENİZLİ	12
5.	Futbol C Kategorisi Gr.Bir (Erkek)	31Mart-04 Nisan 2009	M. Akif Ersoy Üniversitesi BURDUR	26
6.	Karate Türkiye Birinciliği (Erkek)	31Mart-03 Nisan 2009	Sakarya GSİM Salonu	8
7.	Judo Türkiye Birinciliği	04-05 Nisan 2009	M. Akif Ersoy Üniversitesi BURDUR	11
8.	Santraç Türkiye Birinciliği	09-12 Nisan 2009	Kültür Üniversitesi İSTANBUL	6
9.	Basketbol A Kategorisi Terfii (Bayan)	13-17 Nisan 2009	Muğla Üniversitesi	15
10.	Hentbol A Kategorisi Terfii (Erkek-Bayan)	13-17 Nisan 2009	Ege Üniversitesi İZMİR	35
11.	Güreş Türkiye Birinciliği (Erkek)	16-19 Nisan 2009	Mustafa Kemal Üniversitesi ANTAKYA	19
12.	Eskrim Türkiye Birinciliği (Erkek-Bayan)	20-22 Nisan 2009	Kocatepe Üniversitesi	11
13.	Badminton A Kategorisi Bir. (Erkek-Bayan)	23-26 Nisan 2009	Muğla Üniversitesi	14
14.	Dans Türkiye Birinciliği (Erkek-Bayan)	27 Nisan 2009	İSTANBUL	13
15.	Salon Futbolu Süper Lige Terfii (Bayan)	30Nisan-04 Mayıs 2009	Çukurova Üniversitesi ADANA	14
16.	Voleybol A Kategorisi Bir. (Erkek)	05-09 Mayıs 2009	Anadolu Üniversitesi ESKİŞEHİR	16
17.	Taekwan-do Türkiye Birinciliği (Erkek-Bayan)	07-09 Mayıs 2009	Mersin Üniversitesi	11
18.	Atletizm Türkiye Birinciliği (Erkek-Bayan)	12-14 Mayıs 2009	Atatürk Üniversitesi ERZURUM	17
19.	Koç Fest Atletizm Türkiye Birinciliği	19-11 Mayıs 2009	Ege Üniversitesi İZMİR	17
20.	Koç Fest Voleybolu Türkiye Birinciliği	20-22 Mayıs 2009	Ege Üniversitesi İZMİR	16
21.	Plaj Voleybolu Türkiye Birinciliği (Erkek)	15-19 Haziran 2009	ANTALYA	4
TOPLAM				309

5.4.2.Sporcu Bilgileri

Sporcu Bilgileri (2009)				
	Katılım Sağlanan Spor Dalı	Müsabakalara Katılan Kişi Sayısı	Kazanılan Madalya Sayısı	Milli Sporcu Sayısı
Öğrenci	20	356	Altın:2 Gümüş:3 Bronz:4	2
Personel	1	9	Bronz:1	
Toplam	21	365	10	2



5.4.3.İl Dışına Görevlendirilen Kulüp Öğrencileri

İl Dışına Görevlendirilen Kulüp Öğrencileri (2009)				
	Kulüp	Tarih	Yer	Öğrenci Sayısı
1.	Arama Kurtama Kulübü	09 Mart 2009	Ankara	1
2.	Arama Kurtama Kulübü	02-05 Nisan 2009	Altınpark Fuar Merkezi	4
3.	Biyoloji Kulübü	16 Mart 2009	İzmir Ege Üniversitesi	2
4.	Dağcılık Kulübü	29 Ocak-03 Mart 2009	Kütahya Gediz Murat Dağı	37
5.	Dağcılık Kulübü	31 Ocak-01 Şubat 2009	Bursa Uludağ	3
6.	Dağcılık Kulübü	07-08 Mart 2009	Kütahya Şaphane	10
7.	Dağcılık Kulübü	05-10 Mart 2009	Niğde Aladağlar	8
8.	Dağcılık Kulübü	14-23 Mart 2009	Ağrı Dağı	6
9.	Dağcılık Kulübü	13-15 Mart 2009	Kayseri Erciyes	4
10.	Dağcılık Kulübü	14-16 Mart 2009	Bursa Uludağ	3
11.	Dağcılık Kulübü	16-19 Mart 2009	Çanakkale	11
12.	Dağcılık Kulübü	17-19 Nisan 2009	Eskişehir	17
13.	Dağcılık Kulübü	23-26 Nisan 2009	İzmir	5
14.	Dans Kulübü	27 Nisan 2009	İstanbul	16
15.	Fizik ve Astronomi Kulübü	17 Mart 2009	İzmir	42
16.	Havacılık Kulübü	08-10 Mayıs 2009	Trabzon	4
17.	İletişim ve Haberleşme	10-13 Mart 2009	İstanbul	2
18.	Megatronik Kulübü	18 Nisan 2009	İstanbul	42
19.	Santranc Kulübü	09-12 Nisan 2009	İstanbul	5
20.	Türkçe Topluluğu Kulübü	01-03 Mayıs 2009	Isparta	2
21.	Türkçe Topluluğu Kulübü	02 Haziran 2009	Kütahya Tunçbilek	2
TOPLAM				226



5.5.İdari Hizmetler

Yükseköğretim kanununun 4. maddesinde belirtilen amaçları gerçekleştirmek için aynı kanunun 5. maddesindeki ana ilkeler doğrultusunda faaliyetlerini sürdüren üniversitemiz; Rektörlüğe bağlı birimler, fakülteler, enstitüler, yüksekokullar ve merkezleri ile Kütahya il ve ilçelerinde faaliyetlerini sürdürürken, çağdaş bilimin tüm bilgi ve tekniğinin öğrenci ve topluma aktarılmasını sağlamaktadır.



6 - Yönetim ve İç Kontrol Sistemi

6.1-Yönetim

Üniversite yönetim örgütü, 2547 sayılı Yüksek Öğretim Kanunu 2809 Sayılı Yüksek Öğretim Kurumları Teşkilat Kanunu ve 124 Sayılı Yüksek Öğretim Üst Kuruluşları ile Yüksek Öğretim Kurumlarının İdari Teşkilatları Hakkındaki Kanun Hükmünde Kararname esaslarına göre teşkilatlanmıştır.

Buna göre üniversitemizin yönetim örgütü; üniversite tüzel kişiliğinin temsilcisi Rektör, Rektör Yardımcıları, Genel Sekreter, Senato, Yönetim Kurulu, Fakülteler, Enstitüler, Yüksekokullar, Meslek Yüksekokulları, Merkezler, Genel Sekretere bağlı Daire Başkanlıkları, Hukuk Müşavirliği oluşturmaktadır.

6.2-İç Kontrol Sistemi

İç kontrol; Üniversitemizin amaçlarına, belirlenmiş politikalara ve mevzuata uygun olarak faaliyetlerin etkili, ekonomik ve verimli bir şekilde yürütülmesini, varlık ve kaynakların korunmasını, muhasebe kayıtlarının doğru ve tam olarak tutulmasını, malî bilgi ve yönetim bilgisinin zamanında ve güvenilir olarak üretilmesini sağlamak üzere idare tarafından oluşturulan organizasyon, yöntem ve süreçle iç denetimi kapsayan malî ve diğer kontroller bütünüdür.

Görev ve yetkileri çerçevesinde, malî yönetim ve iç kontrol süreçlerine ilişkin standartlar ve yöntemler Maliye Bakanlığınca, iç denetime ilişkin standartlar ve yöntemler ise İç Denetim Koordinasyon Kurulu tarafından belirlenir, geliştirilir ve uyumlaştırılır. Bunlar ayrıca, sistemlerin koordinasyonunu sağlar ve kamu idarelerine rehberlik hizmeti verir.

İç kontrolün amacı;

- Kamu gelir, gider, varlık ve yükümlülüklerinin etkili, ekonomik ve verimli bir şekilde yönetilmesini.
- Kamu idarelerinin kanunlara ve diğer düzenlemelere uygun olarak faaliyet göstermesini,
- Her türlü malî karar ve işlemlerde usulsüzlük ve yolsuzluğun önlenmesini.
- Karar oluşturmak ve izlemek için düzenli, zamanında ve güvenilir rapor ve bilgi edinilmesini.
- Varlıkların kötüye kullanılması ve israfını önlemek ve kayıplara karşı korunmasını sağlamaktır.

II- İDARENİN AMAÇ VE HEDEFLERİ



STRATEJİK AMAÇLAR

- 1- Yerel işbirliğinin artırılması.
- 2- Araştırma – Geliştirme faaliyetlerinin artırılması.
- 3- İnsan kaynakları yönetiminin geliştirilmesi.
- 4- Kurumun tanınırlık ve imajının yükseltilmesi.
- 5- Eğitimin kalitesinin ve yayın sayısının artırılması.
- 6- Eğitim birimlerinin ve öğrenci sayısının artırılması.

STRATEJİK AMAÇ VE HEDEFLER

STRATEJİK AMAÇ – 1: Yerel işbirliğinin artırılması.

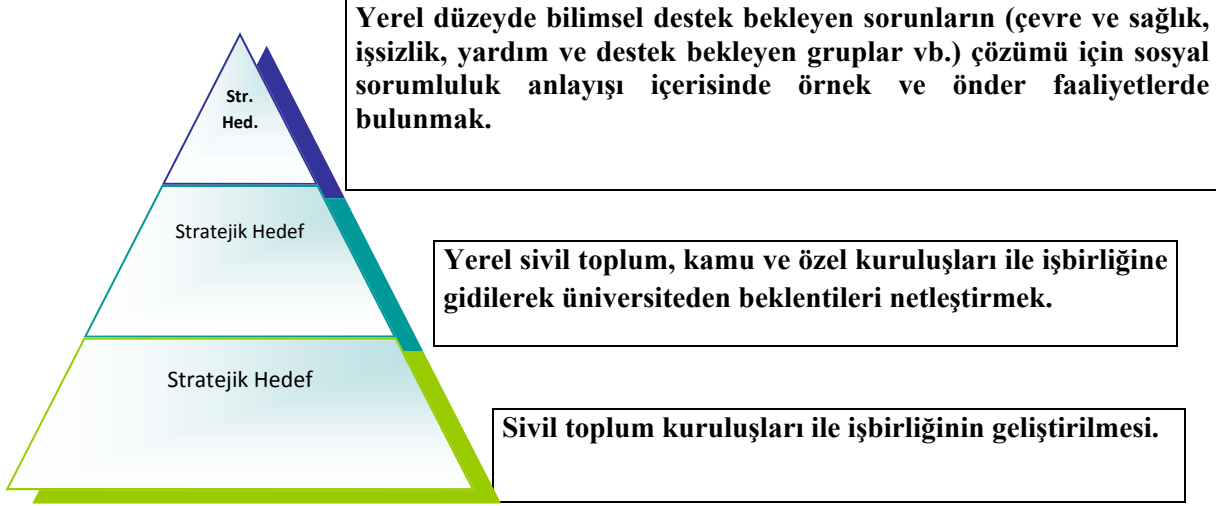

STRATEJİK AMAÇ – 2: Araştırma – Geliştirme faaliyetlerinin artırılması.



STRATEJİK AMAÇ – 3: İnsan kaynakları yönetiminin geliştirilmesi.

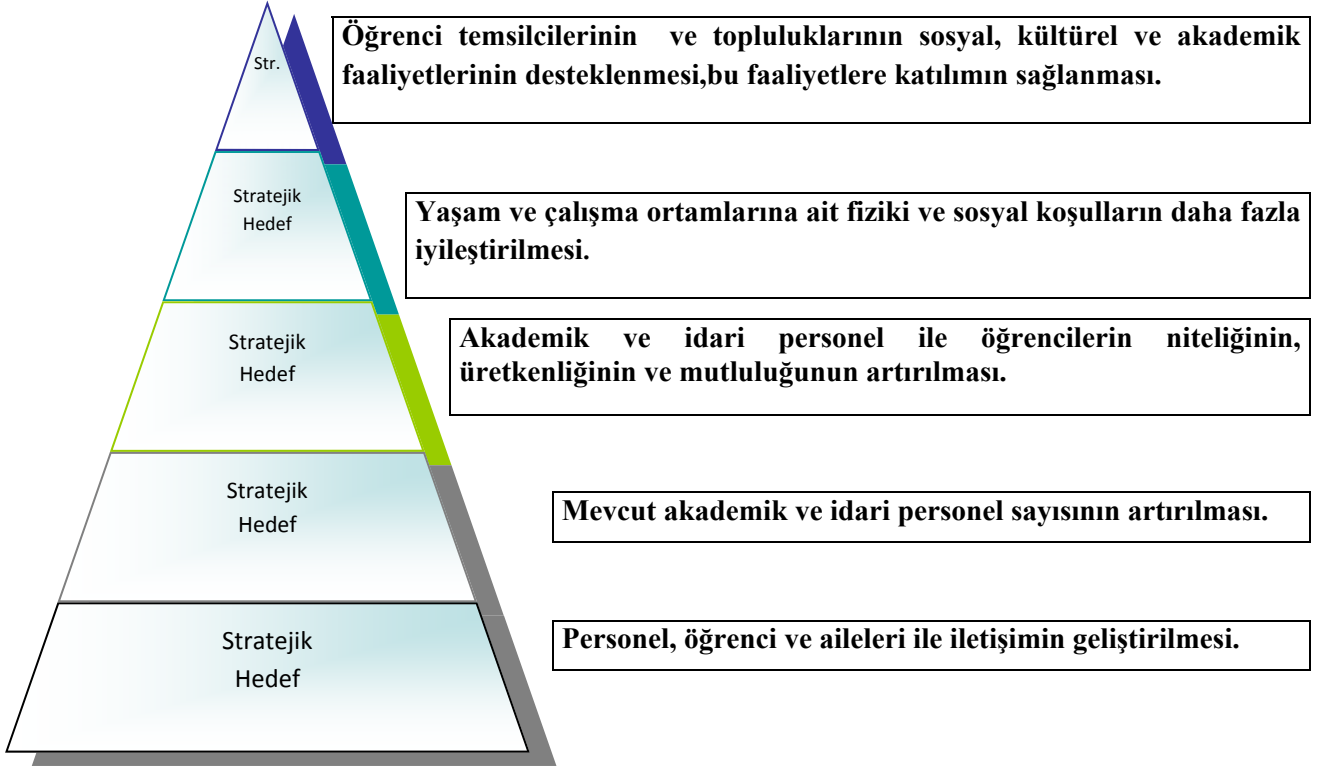

STRATEJİK AMAÇ – 4: Kurumun tanınırlık ve imajının yükseltilmesi.

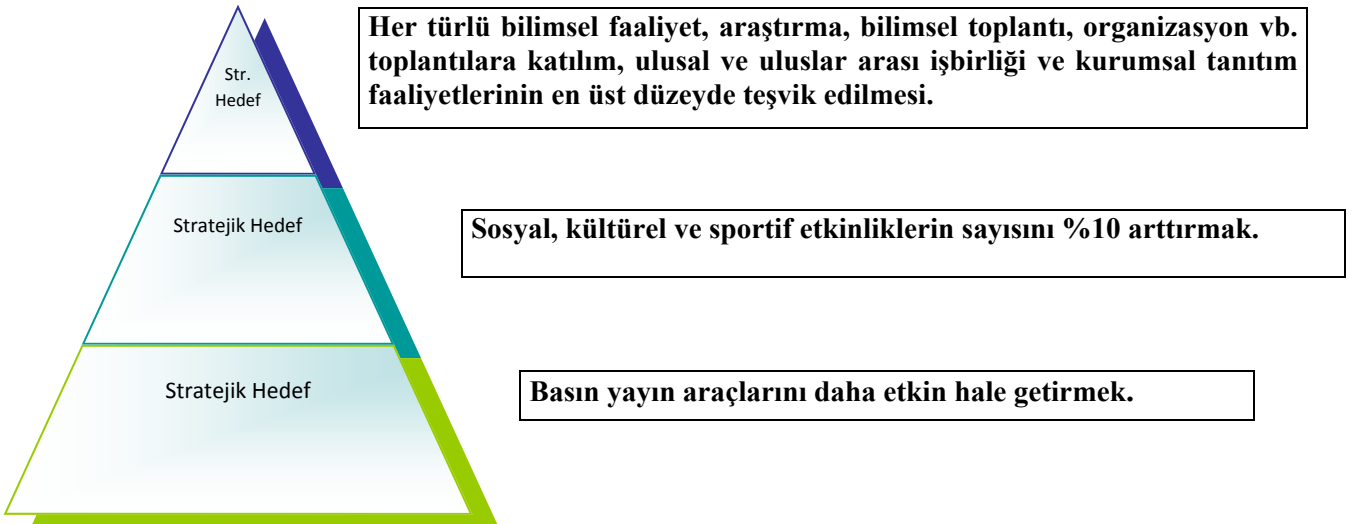

STRATEJİK AMAÇ – 5: Eğitimin kalitesinin ve yayın sayısının artırılması.

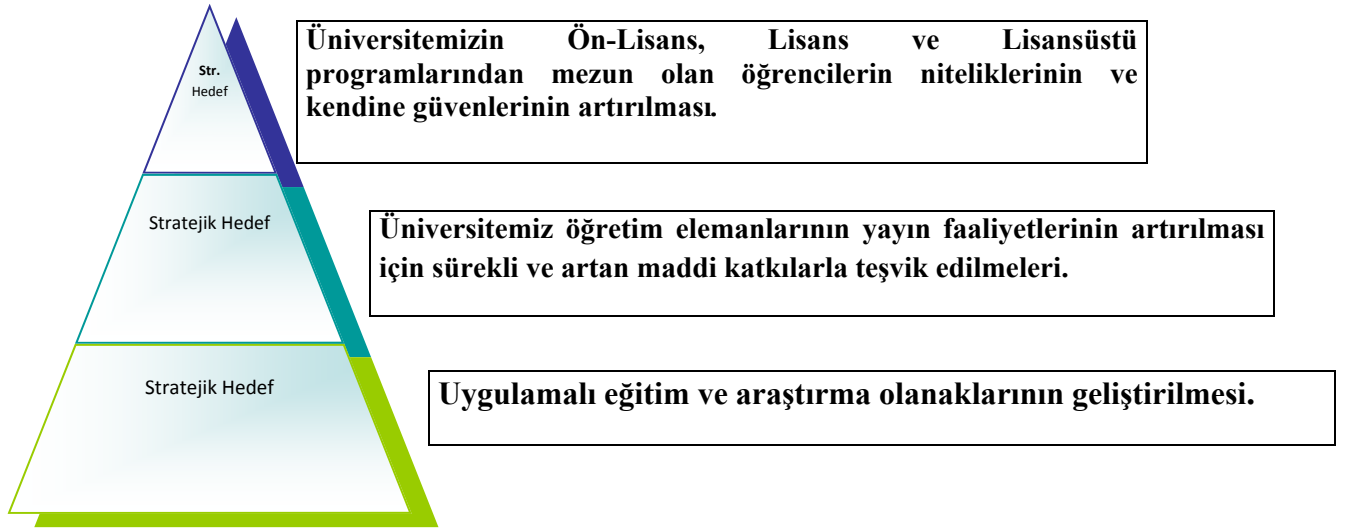

STRATEJİK AMAÇ – 6: Eğitim birimlerinin ve öğrenci sayısının artırılması.

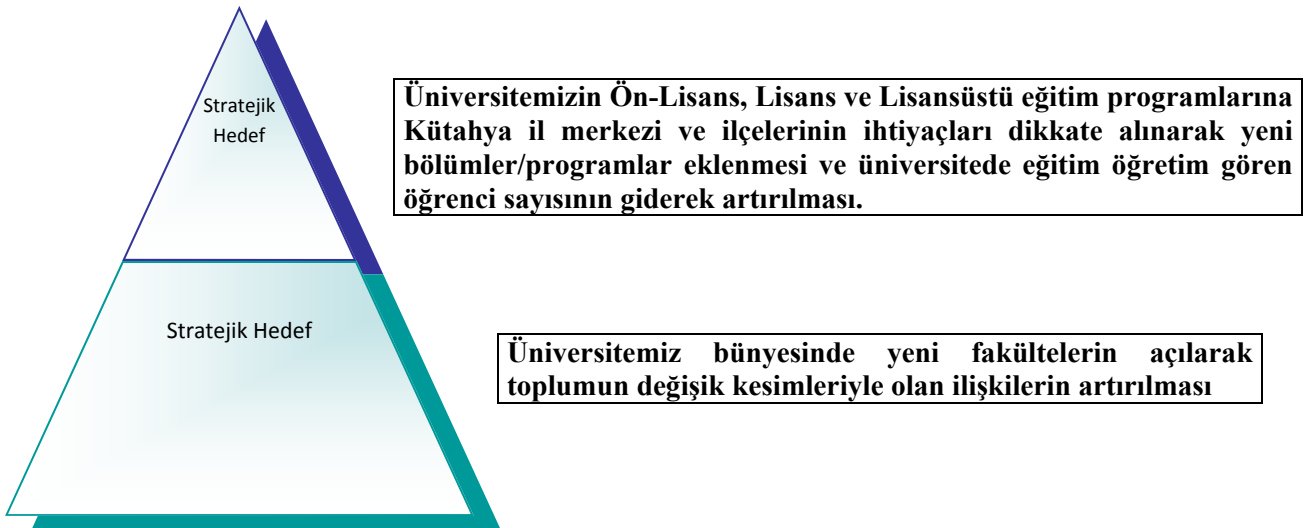

B- Temel Politikalar ve Öncelikler

1. Kısa Vadeli Programlar

- Yerel ve sivil toplum, kamu ve özel kuruluşları ile işbirliğine giderek üniversiteden beklentileri netleştirmek.
- Bilimsel araştırma projelerini (BAP) arttırmak.
- DPT, TÜBİTAK vb. kuruluşlar ile yurtdışından maddi destek alan projelerin sayısını ve destek miktarını çoğaltmak.
- Mevcut akademik ve idari personelin sayısının artırılması.
- Akademik ve idari personel ile öğrencilerin memnuniyetlerinin anketlerle belirlenmesi.
- Akademik personelin katılabileceği, yurtiçi ve yurtdışı bilimsel toplantı ve eğitim programlarının desteklenmesi.
- Her türlü bilimsel faaliyet, araştırma, bilimsel toplantı, organizasyon vb. toplantılara katılım, ulusal ve uluslar arası işbirliği ve kurumsal tanıtım faaliyetlerinin en üst düzeyde teşvik edilmesi.
- Seminer, bilimsel toplantı ve fuarlar ile teknik gezilerin daha fazla düzenlenmesi.
- Eğitimin etkinliğinin artırılması; görsel ve uygulamalı eğitim oranının yükseltilmesi.

2. Orta Vadeli Programlar

- Yerel düzeyde bilimsel destek bekleyen sorunların çözümü için sosyal sorumluluk anlayışı içerisinde, örnek ve önder faaliyetlerde bulunmak.
- Üniversite toplum ve sanayi işbirliğini geliştirmek.
- Öncelikli yerel ve bölgesel sorunları belirlemek ve bunların çözümüne yönelik projeler geliştirmek.
- İdari personelin katıldığı, kurum içi veya kurum dışı eğitim programı ve mesleki toplantı sayısının artırılması.
- Öğrenci temsilcilerinin ve topluluklarının sosyal, kültürel ve akademik faaliyetlerinin desteklenmesi, öğrencilerin bu faaliyetlere katılımının artırılması.
- Akademik, idari personel ve öğrencilerin yaşam ve çalışma ortamlarına ait fiziki ve sosyal koşulların daha da iyileştirilmesi.
- Ulusal ve uluslar arası yayın faaliyetlerinin artırılması.
- Hazırlık okulu açılarak dil eğitiminin ve mesleki eğitimin iyileştirilmesi.
- Çift ana dal programının yaygınlaştırılması.
- Öğretim elemanlarının eğitim ve araştırma faaliyetlerinde daha verimli ve üretken olmalarını sağlamak için gerekli huzur ortamı oluşturarak, sosyal ve maddi olanaklarının iyileştirilmesi.
- Üniversitemiz bünyesinde yeni fakültelerin açılarak, toplumun değişik kesimleriyle olan ilişkilerin artırılması.
- Üniversitemiz ön lisans, lisans ve lisansüstü programlarına Kütahya il merkezi ve ilçelerinin ihtiyaçları dikkate alınarak, yeni bölümler, programlar eklenmesi ve üniversitede eğitim öğretim gören öğrenci sayısının giderek artırılması.

III- PERFORMANS BİLGİLERİ

A- Mali Bilgiler

1. Bütçe Uygulama Sonuçları

1.1. 2009 Yılı Kurumsal Sınıflandırmaya Göre Ödenek ve Harcama Miktarı Dağılımı

Birim Adı	KBÖ	EKLENEN	DÜŞÜLEN	TOPLAM	HARCAMA	KALAN
Özel Kalem	2.306.800,00	789.131,50	660.670,00	2.435.231,50	2.339.875,50	59.056,00
Özel Kalem	933.900,00	64.500,00	9.500,00	988.900,00	965.277,20	23.622,80
Savunma Uzm.	43.100,00	0,00	16.439,00	26.661,00	26.657,88	0,00
İd.ve Mali.İşl..D.Bşk.	7.984.300,00	2.507.478,00	520.579,00	9.971.199,00	9.874.842,61	20.143,39
Personel Daire Bşk.	1.427.600,00	4.500,00	54.000,00	1.378.100,00	1.370.288,87	2.061,13
Küt.ve Dök.D.Bşk.	401.700,00	314.800,00	0,00	716.500,00	710.684,15	5.815,85
Sağ.Kül.ve Sp D.Bşk.	9.163.700,00	2.220.300,00	256.000,00	11.128.000,00	10.370.073,73	498.926,27
Bilgi İşlem D. Bşk.	414.500,00	17.000,00	45.500,00	386.000,00	374.355,31	5.344,69
Y.İşl.ve Tek.D.Bşk.	21.986.600,00	2.792.500,00	1.900.000,00	22.879.100,00	22.752.000,42	127.099,58
Öğrenci İşl. D. Bşk.	372.500,00	24.000,00	78.500,00	318.000,00	297.856,79	18.143,21
Strateji Gİş.D.Bşk.	311.500,00	19.350,00	76.500,00	254.350,00	239.481,39	14.868,61
Hukuk Müşavirliği	159.200,00	680.000,00	0,00	839.200,00	836.688,91	2.511,09
Sağlık Bil. Enst.	159.200,00	10.000,00	86.200,00	83.000,00	45.753,84	37.246,16
Tıp Fakültesi	749.700,00	1.023.400,00	374.600,00	1.398.500,00	1.343.164,24	45.235,76
Sağlık Y.O.	879.000,00	661.200,00	3.600,00	1.536.600,00	1.528.928,94	7.671,06
Uyg.ve Arş. Has.	704.700,00	1.370.360,00	170.000,00	1.905.060,00	1.311.652,66	573.407,34
Fen Bil. Enst.	340.200,00	26.330,00	7.200,00	359.330,00	341.086,72	8.243,28
Fen-Ed. Fakültesi	5.199.700,00	421.750,00	0,00	5.621.450,00	5.516.448,46	54.815,54
Müh. Fakültesi	4.607.900,00	570.100,00	0,00	5.178.000,00	5.103.016,53	30.283,47
Simav Teknoloji Fak.	1.662.700,00	63.650,00	63.300,00	1.663.050,00	1.544.665,00	57.385,00
Sosyal Bil.Enst.	563.800,00	53.900,00	4.300,00	613.400,00	563.897,31	16.702,69
Eğitim Fakültesi	989.500,00	113.771,00	0,00	1.103.271,00	1.087.800,94	15.470,06
İk.İd.Bil.Fakültesi	3.962.600,00	299.050,00	197.500,00	4.064.150,00	3.999.866,29	17.883,71
Güzel San.Fak.	1.017.200,00	109.900,00	4.000,00	1.123.100,00	1.105.096,31	5.203,69
Beden Eğt.Sp.Y.O.	976.900,00	166.800,00	0,00	1.143.700,00	1.116.224,45	7.975,55
Uyg.Bil.Y.O.	368.500,00	79.600,00	4.100,00	444.000,00	422.639,45	4.460,55
Kütahya M.Y.O.	3.287.800,00	703.930,00	0,00	3.991.730,00	3.932.216,83	34.513,17
Altıntaş M.Y.O.	420.500,00	32.800,00	0,00	453.300,00	445.483,60	7.816,40
Aslanapa M.Y.O.	39.100,00	2.500,00	0,00	41.600,00	41.114,25	485,75
Çavdarhisar M.Y.O.	54.100,00	5.200,00	400,00	58.900,00	56.657,52	542,48
Domaniç M.Y.O.	433.900,00	12.900,00	18.000,00	428.800,00	411.324,07	4.275,93
Dumlupınar M.Y.O.	63.600,00	21.000,00	16.600,00	68.000,00	54.175,42	13.824,58
Emet M.Y.O.	344.900,00	207.000,00	0,00	551.900,00	525.497,09	6.402,91
Gediz M.Y.O.	1.005.900,00	217.550,00	250,00	1.223.200,00	1.198.707,01	20.292,99
Hisarcık M.Y.O.	417.400,00	47.700,00	1.500,00	463.600,00	455.267,22	7.432,78
Pazarlar M.Y.O.	59.100,00	29.582,00	1.500,00	87.182,00	82.247,85	3.834,15
Simav M.Y.O.	824.700,00	197.700,00	2.000,00	1.020.400,00	1.011.633,87	8.766,13
Şaphane M.Y.O.	359.400,00	93.100,00	2.000,00	450.500,00	436.473,27	10.026,73
Tavşanlı M.Y.O.	885.100,00	310.100,00	0,00	1.195.200,00	1.143.100,83	52.099,17
Diğer Bölümler	45.500,00	0,00	0,00	45.500,00	31.025,33	4.774,67
TOPLAM	75.928.000,00	16.284.432,50	4.574.768,00	87.637.664,50	85.013.248,06	1.834.664,32

1.2. 2009 Yılı Fonksiyonel Sınıflandırmaya Göre Ödenek ve Harcama Miktarı Dağılımı

FONKSİYONEL KOD	AÇIKLAMA	KBÖ	EKLENEN	DÜŞÜLEN	TOPLAM ÖDENEK	HARCAMA	KALAN
01	Genel Kamu Hizmetleri	6.340.200,00	1.272.210,00	188.500,00	7.423.910,00	7.293.033,28	48.826,72
02	Savunma Hizmetleri	43.100,00	16.439,00	16.439,00	43.100,00	34.449,88	7.834,00
03	Kamu Düzeni ve Güv. Hiz.	2.632.400,00	109.000,00	506.000,00	2.235.400,00	2.227.112,97	2.887,03
07	Sağlık Hizmetleri	1.070.400,00	1.443.360,00	181.000,00	2.332.760,00	1.731.618,87	581.141,13
08	Dinlenme, Kültür ve Din. Hizm.	401.700,00	314.800,00	0,00	716.500,00	710.684,15	5.815,85
09	Eğitim Hizmetleri	65.440.200,00	13.128.623,50	3.682.829,00	74.885.994,50	73.016.348,91	1.188.159,59
TOPLAM		75.928.000,00	16.284.432,50	4.574.768,00	87.637.664,50	85.013.248,06	1.834.664,32

Üniversitemiz 2009 yılı içerisinde, yüklenmiş olduğu görev ve sorumlulukları yerine getirebilmek için, aşağıdaki tabloda fonksiyonel kodlar itibariyle belirtilen harcamaları gerçekleştirmiştir.

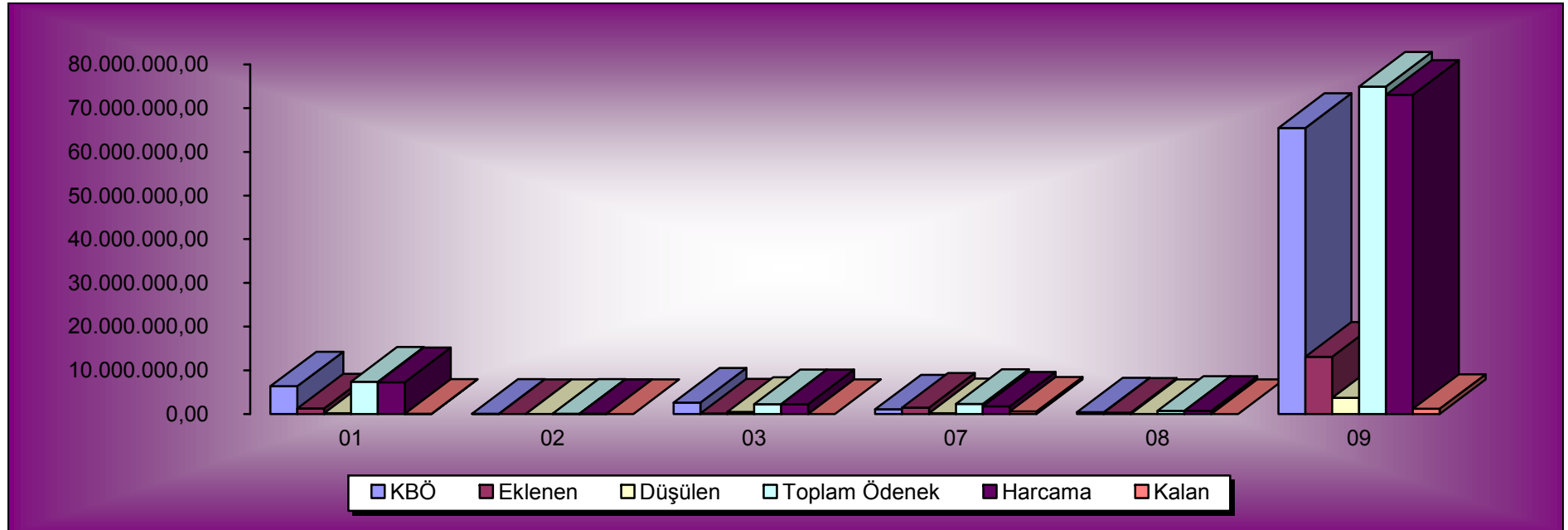

1.3. 2009 Yılı Ekonomik Sınıflandırmaya Göre Ödenek ve Harcama Miktarı Dağılımı (2009)

Ekonomik Kod		AÇIKLAMA	KBÖ	EKLENEN	DÜŞÜLEN	TOPLAM ÖDENEK	HARCAMA	KALAN
I	II							
01		PERSONEL GİDELERİ						
	01	Memurlar	33.847.000,00	2.994.061,00	1.731.248,00	35.109.813,00	34.471.871,90	350.404,16
	02	Sözleşmeli Personeli	1.212.000,00	0,00	0,00	1.212.000,00	1.081.460,16	127.739,84
	03	İşçiler						
	04	Geçici Personel	300.000,00	0,00	0,00	300.000,00	40.608,90	4.391,10
	05	Diğer Personel	0,00	50.776,50	0,00	50.776,50	15.194,51	35.581,99
02		SOSYAL GÜVENLİK KURUMLARINA DEVLET PRİMİ GİDERLERİ						
	01	Memurlar	3.601.000,00	307.603,00	193.603,00	3.715.000,00	3.674.579,37	29.919,91
	02	Sözleşmeli Personel	273.000,00	0,00	0,00	273.000,00	209.796,06	63.203,94
	03	İşçiler						
	04	Geçici Personel	7.000,00	150.000,00	0,00	157.000,00	143.307,76	13.692,24
03		MAL ve HİZMET ALIM GİDERLERİ						
	01	Üretime Yönelik Mal ve Hizmet Alımları						
	02	Tüketime Yönelik Mal ve Hizmet Alımları	6.158.500,00	2.108.068,00	169.018,00	8.097.550,00	7.614.486,65	254.844,99
	03	Yolluklar	390.000,00	97.165,00	18.700,00	468.465,00	420.254,89	46.560,11
	04	Görev Giderleri	30.000,00	671.000,00	0,00	701.000,00	692.891,03	4.108,97
	05	Hizmet Alımları	2.794.000,00	819.850,00	50.500,00	3.563.350,00	3.528.081,31	35.268,69
	06	Temsil ve Tanıtma Giderleri	32.000,00	5.000,00	0,00	37.000,00	28.276,15	8.723,85
	07	Menkul Mal,Gayrimaddi Hak Alım,Bakım ve Onarım Giderleri	395.400,00	466.705,00	43.295,00	818.810,00	798.784,88	19.979,22
	08	Gayrimenkul Mal Bakım ve Onarım Giderleri	225.100,00	64.000,00	6.000,00	283.100,00	243.390,12	39.709,88
	09	Tedavi ve Cenaze Giderleri	1.219.000,00	1.109.625,00	825,00	2.327.800,00	2.264.320,14	63.479,66

DUMLUPINAR ÜNİVERSİTESİ İDARE FAALİYET RAPORU 2009

05		CARİ TRANSFERLER						
	01	Görev Zararları	954.000,00	0,00	0,00	954.000,00	953.789,52	210,48
	02	Hazine Yardımları	0,00	127.000,00	0,00	127.000,00	127.000,00	0,00
	03	Kar Amacı Gütmeyen Kuruluşlara Yapılan Trasferler	440.000,00	0,00	0,00	440.000,00	440.000,00	0,00
	04	Hane Halkına Yapılan Transferler						
	06	Yurt Dışına Yapılan Transferler						
06		SERMAYE GİDERLERİ						
	01	Mamul Mal Alımları	1.681.000,00	3.041.579,00	50.000,00	4.672.579,00	4.058.418,34	614.160,66
	02	Menkul Sermaye Üretim Giderleri	100.000,00	0,00	11.579,00	38.421,00	38.420,80	0,20
	03	Gayri Maddi Hak Alımları	50.000,00					
	04	Gayrimenkul Alımları ve Kamulaştırma	300.000,00	0,00	0,00	300.000,00	299.664,69	335,31
	05	Gayrimenkul Sermaye Üretim Giderleri	20.669.000,00	3.300.000,00	2.300.000,00	21.669.000,00	21.550.215,03	118.784,97
	07	Gayrimenkul Büyük Onarım Giderleri	1.250.000,00	522.000,00	0,00	1.772.000,00	1.768.691,61	3.308,39
GENEL TOPLAM			75.928.000,00	16.284.432,50	4.574.768,00	87.637.664,50	85.013.248,06	1.834.664,32

1.4. 2009 Yılı Ekonomik Düzeyde Hazine Yardımı Ödenek Kullanım Durumu

	KBÖ	EKLENEN	TOPLAM ÖDENEK	HARCAMA	Harcamanın Top. Ödeneğe Oranı (%)
Personel Giderleri	35.359.000,00	3.044.838,00	36.672.590,00	35.609.135,00	%97
Sosyal Güv.Kur.Dev.Primi Giderleri	4.161.000,00	607.603,00	4.575.000,00	4.380.787,00	%96
Mal ve Hizmet Alım Giderleri	11.244.000,00	5.341.413,00	16.297.075,00	15.590.485,00	%95
Cari Transferler	1.394.000,00	127.000,00	1.521.000,00	1.520.790,00	%100
Sermaye Giderleri	24.000.000,00	6.863.579,00	28.513.579,00	27.776.734,00	%98
TOPLAM	75.928.000,00	16.284.432,50	87.637.664,50	85.013.248,06	%97

2009 yılında toplam ödeneye göre harcamanın gerçekleşmesi, %97 Personel giderleri, %96 sosyal güvenlik kurumlarına devlet primi giderleri, %95 mal ve hizmet alımı giderleri, %100 cari transferler, %98 sermaye giderleri şeklinde olmuştur.

Aşağıdaki grafikte 2009 yılı bütçe giderlerinin, toplam ödenek ve harcamaya göre dağılımları verilmiştir.

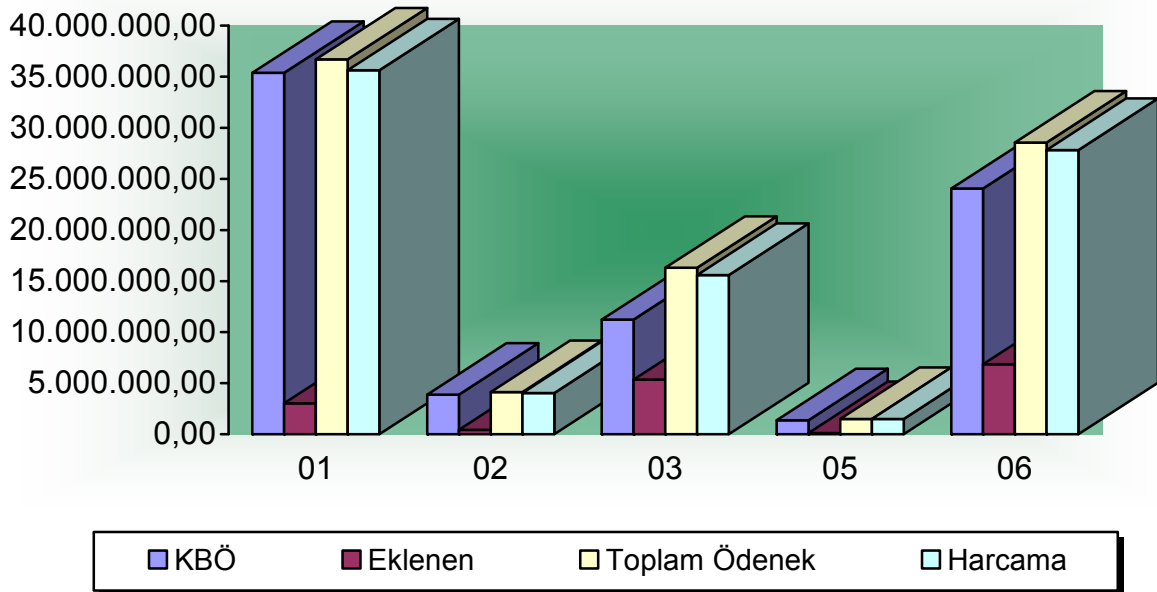

1.5. Bütçe Gelirleri

Üniversitemizin mali kaynaklarını, hazine yardımları, teşebbüs ve mülkiyet gelirleri ve diğer gelirler oluşturmaktadır.

2009 yılı gelir tahminleri 15.398.000,00 TL teşebbüs ve mülkiyet gelirleri, 59.363.000,00 TL hazine yardımları, 167.000,00 TL diğer gelirler olmak üzere, toplam 74.928.000,00 TL olarak yapılmıştır. 2009 yılı sonunda 22.016.040,70 TL teşebbüs ve mülkiyet geliri, 61.155.840,00 TL hazine yardımları, 1.274.434,52 TL diğer gelirler olmak üzere, toplam 84.446.315,22 TL gelir elde edilmiştir.

Aşağıdaki tabloda planlanan gelir, gerçekleşen gelir ve gerçekleşme oranları verilmiştir.

	PLANLANAN GELİR	GERÇEKLEŞEN GELİR	GERÇEKLEŞME ORANI (%)
03 Teşebbüs ve Mülkiyet Gelirleri	15.398.000,00	22.016.040,70	%143
04 Hazine Yardımları	59.363.000,00	61.155.840,00	%103
05 Diğer Gelirler	167.000,00	1.274.434,52	%763
Net Finansman	1.000.000,00		
TOPLAM	75.928.000,00	84.446.315,22	%113

2009 yılı sonunda Üniversitemizin gelir dağılımı, 22.016.040,70 TL Teşebbüs ve Mülkiyet Geliri, 61.155.840,00 TL Hazine Yardımı, 1.274.434,52 TL Diğer Gelirler şeklinde gerçekleşmiştir.

Gerçekleşme oranları teşebbüs ve mülkiyet gelirlerinde %143, hazine yardımlarında %103, diğer gelirlerde %760 ve genel toplamda %113 şeklindedir.

Aşağıdaki grafikte 2009 yılındaki gerçekleşen gelir ile planlanan gelir dağılımları verilmiştir.

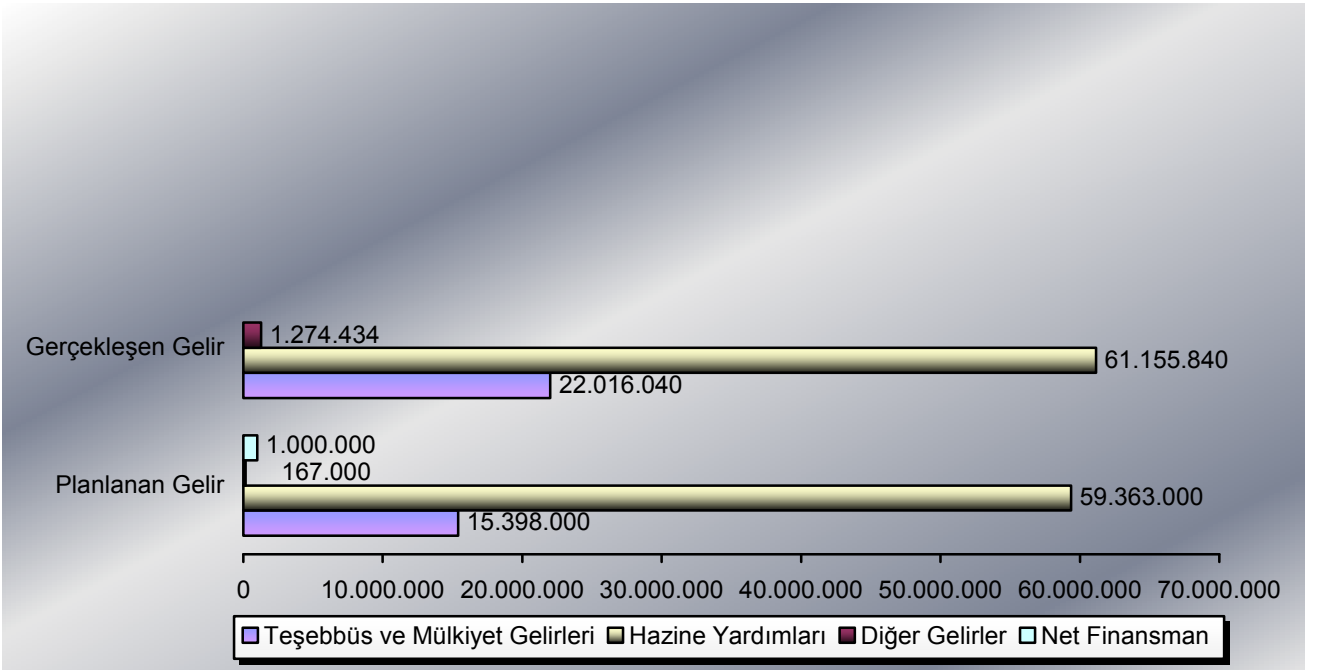

1.6. 2009 Yılı Gelir Cetveli

GELİR EKONOMİK KOD	AÇIKLAMA	TAHMİNİ GELİR	GERÇEKLEŞEN GELİR	GERÇEKLEŞME YÜZDESİ
				%
03.1.1.01	Şartname, Basılı Evrak, Form Satış Gelirleri	15.000,00	37.297,00	248,65
03.1.2.29	Örgün ve Yaygın Öğretimden Elde Edilen Gelirler	5.000.000,00	6.146.437,18	122,93
03.1.2.31	İkinci Öğretimden Elde Edilen Gelirler İkinci	6.988.000,00	10.272.291,00	147,00
03.1.2.32	Yaz Okulu Gelirleri	1.700.000,00	2.476.876,00	145,70
03.1.2.33	Tezsiz Yüksek Lisans Gelirleri	130.000,00	122.880,00	-5,48
03.1.2.34	Tezli Yüksek Lisans Gelirleri	300.000,00	545.160,00	181,72
03.1.2.35	Doktora Gelirleri	15.000,00	30.145,00	200,97
03.1.2.38	Yurt Yatak Ücreti Gelirleri	750.000,00	1.182.675,05	157,69
03.1.2.99	Diğer Hizmet Gelirleri	200.000,00	542.799,93	271,40
03.6.1.01	Lojman Kira Gelirleri	50.000,00	71.139,86	142,28
03.6.1.99	Diğer Taşınmaz Kira Gelirleri	250.000,00	588.339,68	235,34
04.2.1.01	Hazine Yardımı (Cari)	39.563.000,00	41.305.040,00	104,40
04.2.2.01	Hazine Yardımı (Sermaye)	19.800.000,00	27.850.800,00	140,66
05.1.9.01	Kişilerden Alacaklar Faizleri	5.000,00	7.506,46	153,26
05.1.9.03	Mevduat Faizleri	0,00	240.430,64	
05.1.9.99	Diğer Faizler	10.000,00	15.999,97	160,00
05.2.6.16	Araştırma Projeleri Gelirleri Payı	100.000,00	231.817,08	231,82
05.3.2.99	Diğer İdari Para Cezaları	0,00	4.198,23	
05.9.1.01	İrat Kaydedilecek Nakdi Teminatlar	1.000,00	-	
05.9.1.06	Kişilerden Alacaklar	50.000,00	125.754,05	251,51
05.9.1.99	Yukarıda Tanımlanmayan Diğer Çeşitli Gelirler	1.000,00	648.344,40	
05.0.0.0	Net Finansman	1.000.000,00		
TOPLAM		75.928.000,00	92.446.315,22	

2. Temel Mali Tablolara İlişkin Açıklamalar

2.1 Gider Cetveline İlişkin Açıklamalar

2009 yılı gider cetvelinde gösterilen rakamsal değerlerde, 2009–2011 yılı bütçe hazırlığı aşamasında tahmin edilen ve yılı içerisinde gerçekleşen miktarlara yer verilmiştir. Üniversitemizin 2009 yılı giderlerindeki hedef ve sapmaların detayları gider ekonomik koduna göre aşağıda açıklanmaktadır.

- 01-Personel Giderleri için 2009'da başlangıç ödeneği olarak 35.359.000,00 TL. öngörülmüş, bu öngörülen ödeneğin yetersiz gelmesi neticesinde 3.044.838 TL. eklemeye yapılarak toplam ödenek 36.672.590 TL. olmuştur. Yıl sonunda ise bu ödenekten 35.609.135,00 TL. harcama yapılmıştır.
- 02-Sosyal Güvenlik Kurumlarına Devlet Primi Giderleri için 2009'da başlangıç ödeneği olarak 4.161.000,00 TL. öngörülmüş, bu miktarın az gelmesi sonucunda 607.603 TL. daha eklenmiş ve 4.575.000 TL. olmuştur. Yıl sonunda ise 4.380.787,00 TL. harcama yapılmıştır.
- 03-Mal ve Hizmet Alımları için 2009'da başlangıç ödeneği olarak 11.244.000,00 TL. öngörülmüş, miktarın az gelmesi sonucunda 5.341.413 TL. daha eklenerek 16.297.075 TL toplam ödeneğe sahip olunmuştur. Yıl sonunda ise bu ödeneğin 15.590.485,00 TL. harcama yapılmıştır..
- 05-Cari Transferler için 2009'da başlangıç ödeneği olarak 1.394.000,00 TL. öngörülmüş, öngörülen miktarın az gelmesi neticesinde 127.000 TL. daha eklemeye yapılmıştır. Yıl sonunda ise toplam ödeneğin 1.520.790,00 TL. harcama yapılmıştır.
- 06-Sermaye Giderleri için 2009'da başlangıç ödeneği olarak 24.000.000,00 TL. öngörülmüş, bu öngörülen paranın eksik gelmesiyle 6.863.579 TL. daha eklenmiştir. Yıl sonunda ise bu paranın 27.776.734,00 TL. harcama yapılmıştır.

2.2. Gelir Cetveline İlişkin Açıklamalar

2009 yılı gelir cetvelinde gösterilen rakamsal değerlerde, 2009–2011 yılı bütçe hazırlığı aşamasında tahmin edilen ve yılı içerisinde gerçekleşen miktarlara yer verilmiştir. Üniversitemizin 2009 yılı gelirlerindeki hedef ve sapmaların detayları gelir ekonomik koduna göre aşağıda açıklanmaktadır.

- 03.1.1.01 ekonomik kodundaki Şartname, Basılı Evrak, Form Satış Gelirleri 2009 yılında 15.000,00 TL tahmin edilmiş, yılı içerisinde ihalelerin çokluğu ve şartname maliyetlerinin fazlalığı nedeniyle yılsonu itibariyle 37.297,00 TL tahsilâta ulaşılmıştır.
- 03.1.2.29 ekonomik kodundaki Örgün ve Yaygın Öğretimden Elde Edilen Gelirler 2009 yılında 5.000.000,00 TL tahmin edilmiş, 2009 yılı yılsonu tahsilâtımız 6.146.437,18 TL olmuştur.
- 03.1.2.31 ekonomik kodundaki İkinci Öğretimden Elde Edilen Gelirler 2009 yılında 6.988.000,00 TL tahmin edilmiş, 2009 yılı içerisinde 2008 yılına göre ikinci öğretim öğrencisi sayısındaki artış ve Bakanlar Kurulu Kararı ile tespit edilen cari hizmet maliyetlerine öğrenci katkısındaki artış nedeniyle yılsonu tahsilâtımız 10.272.291,00 TL olmuştur.
- 03.1.2.32 ekonomik kodundaki Yaz Okulu Gelirleri 2009 yılında 1.700.000,00 TL tahmin edilmiş, 2010 yılı içerisinde yaz okuluna kayıt yaptıran öğrencisi sayısının fazla olması nedeniyle yılsonu tahsilâtımız 2.476.876,00 TL olmuştur.
- 03.1.2.33 ekonomik kodundaki Tezsiz Yüksek Lisans Gelirleri 2009 yılında 130.000,00 TL tahmin edilmiş, 2009 yılı içerisinde 2008 yılına göre tezsiz yüksek lisans program sayısı ve öğrenci sayısındaki azalış nedeniyle yılsonu tahsilâtımız 122.880,00 TL olmuştur.
- 03.1.2.34 ekonomik kodundaki Tezli Yüksek Lisans Gelirleri 2009 yılında 300.000,00 TL tahmin edilmiş olup, 2009 yılı içerisinde öğrenci sayısının artması nedeniyle 545.160,00 TL tahsilâtımız olmuştur.
- 03.1.2.35 ekonomik kodundaki Doktora Gelirleri 2009 yılında 15.000,00 TL tahmin edilmiş olup, 2009 yılı içerisinde öğrenci sayısının artması nedeniyle 30.145,00 TL tahsilâtımız olmuştur.

- 03.1.2.38 ekonomik kodundaki Yurt Yatak Ücreti Gelirleri 2009 yılında 750.000,00 TL tahmin edilmiş olup, 2009 yılı içerisinde yurttan barınan öğrenci sayısının ve yurt ücretlerinin artması nedeniyle 1.182.675,05 TL tahsilatımız olmuştur.
- 03.1.2.99 ekonomik kodundaki Diğer Hizmet Gelirleri 2009 yılında 200.000,00 TL tahmin edilmiş, yılı sonu tahsilatımız 542.799,93 TL olmuştur.
- 03.6.1.01 ekonomik kodundaki Lojman Kira Gelirleri 2009 yılında 50.000,00 TL tahmin edilmiş, 2009 yılsonu tahsilatımız 71.139,86 TL olmuştur.
- 03.6.1.99 ekonomik kodundaki Diğer Taşınmaz Kira Gelirleri 2009 yılında 250.000,00 TL tahmin edilmiş, yılı içerisinde 588.339,68 TL tahsilata ulaşılmıştır.
- 04.2.1.01 ekonomik kodundaki Hazine Yardımı (Cari) 2009 yılında 39.563.000,00 TL tahmin edilmiş, 2009 yılı içerisinde hazine ve hizmet yardımı karşılığı olarak Personel Giderleri, Sosyal Güvenlik primleri, Mal ve hizmet alımları için yapılan giderler ile önceki yıldan kalan tahakkuk artığı alacaklar için hazine yardımı miktarı artmış olup, artış nedeniyle yılsonu tahsilatımız 41.305.040,00 TL olmuştur.
- 04.2.2.01 ekonomik kodundaki Hazine Yardımı (Sermaye) 2009 yılında 19.800.000,00 TL tahmin edilmiş, 2009 yılı içerisinde Hazine tarafından tahakkuk karşılığı nakit talebinin tamamı karşılanmamış ve yılsonu tahsilatımız 27.850.800,00 TL olmuştur.
- 05.1.9.01 ekonomik kodundaki Kişilerden Alacak Faizleri 2009 yılında 5.000,00 TL tahmin edilmiş, 2009 yılı içerisinde istifa ve ücretsiz izin nedeniyle kendilerine yapılan masrafların kanuni faizleri borç çıkarılarak bu gelir çeşidinde tahsilatı yapılmış, yıl sonu tahsilatımız 7.506,46 TL olmuştur.
- 05.1.9.03 ekonomik kodundaki Mevduat Faizleri 2009 yılında 0,00 TL tahmin edilmiş, 2009 yılı sonunda mevduat karşılığı olarak banka tarafından ödenen faiz nedeniyle yılsonu tahsilatımız 240.430,64 TL olmuştur.
- 05.1.9.99 ekonomik kodundaki Diğer Faizler 2009 yılında 10.000,00 TL tahmin edilmiş, 2009 yılı içerisinde kantin ve kafeterya kiralarının süresi içerisinde ödenmemesi nedeniyle tahakkuk ettirilen gecikme faizleri için yılsonu tahsilatımız 15.999,97 TL olmuştur.
- 05.2.6.16 ekonomik kodundaki Araştırma Projeleri Gelirleri Payı 2009 yılında 100.000,00 TL tahmin edilmiş, 2009 yılı Araştırma projeleri gelirleri payı olarak Üniversitemiz Döner Sermaye İşletme Müdürlüğü tarafından aktarılan miktarla yılsonu tahsilatımız 231.817,08 TL olmuştur.
- 05.3.2.99 ekonomik kodundaki Diğer İdari Para Cezaları 2009 yılında 0,00 TL tahmin edilmiş, 2009 yılı içerisinde sözleşme hükümlerini eksik yerine getiren firmalara idari para cezası uygulanarak yılsonu tahsilatımız 4.198,23 TL olmuştur.
- 05.9.1.01 ekonomik kodundaki İrad Kaydedilecek Nakdi Teminatlar 2009 yılı geliri 1.000,00 TL tahmin edilmiştir. Yılsonunda tahsilat olmamıştır.
- 05.9.1.06 ekonomik kodundaki Kişilerden Alacaklar 2009 yılı geliri 50.000,00 TL tahmin edilmiş, 2009 yılı içerisinde istifa, ücretsiz izin neticesinde personelin kendilerine yapılan masraflar borç çıkarılarak bu gelir çeşidinde tahsilatı yapılmış, yılsonu tahsilatımız 125.754,05 TL olmuştur.
- 05.9.1.99 ekonomik kodundaki Yukarıda Tanımlanmayan Diğer Çeşitli Gelirler 2009 yılında geliri 1.000,00 TL tahmin edilmiş, 2009 yılı içerisinde Kütüphaneden yararlanan kişilerin kaybettiği kitap bedelleri, tanıtım ve satış stant ücretleri ile diğer çeşitli gelirler için yılsonu tahsilatımız 648.344,40 TL olmuştur.

3. MALİ DENETİM SONUÇLARI

İç Denetim

Üniversitemizde 5018 sayılı Kamu Mali Yönetimi ve Kontrol Kanunu ile bu kanuna göre çıkartılan yönetmelikler uyarınca 1 adet iç denetçi atanmış ve 2009 yılında Maliye Bakanlığı tarafından verilen 3 aylık eğitime katılmıştır. İlgili yönetmelikler uyarınca 2008-2009 yıllarına ait iç denetim faaliyetleri yapılmış olup 2010 yılı iç denetim programınca gerekli çalışmalar yapılmaktadır.

B- Performans Bilgileri

1- Faaliyet Bilgileri

1.1.Düzenlenen Bilimsel Toplantılar, Etkinlikler

Bölüm Adı	Sempozyum		Kongre		Konferans		Panel		Seminer		Genel Toplam
	Ulusal	Uluslararası	Ulusal	Uluslararası	Ulusal	Uluslararası	Ulusal	Uluslararası	Ulusal	Uluslararası	
Fakülteler	17		11		37		5		48		118
Enstitüler											
Yüksekokul	6	1					2				9
Meslek Y.O.					4		2		10		16

*Diğer Etkinlikler aşağıda da belirtilecektir.



1.2.İndekslere Giren Hakemli Dergilerde Yapılan Yayınlar

Bölüm Adı	Makale		Bildiri		Kitap	Patent
	Ulusal	Uluslararası	Ulusal	Uluslararası		
Fakülteler	87	175	50	82	30	1
Enstitüler	-	-	-	-	-	-
Yükseköğül	6	5	15	55	2	-
Meslek Y.O.	2	5	5	36	3	-
SCI/SSCI/AHCI Kapsamındaki Yayınlar	-	13	-	-	-	-
Toplam	95	198	69	173	35	1



1.3.Diğer Faaliyetler

Diğer Etkinlikler	Sayısı
Açık Oturum	
Söyleşi	
Tiyatro	
Konser	4
Sergi	96
Turnuva	1
Teknik Gezi	17
Gezi	5
Eğitim Semineri	47
Festival-Fuar	5



1.4.Üniversiteler Arasındaki Yapılan İkili Anlaşmalar

Üniversite Adı	Anlaşmanın İçeriği ve Açıklama
KUT Univ of India	Yüksek lisans öğrenci değişimi, ortak araştırma
Süleyman Demirel Üniversitesi	Projeler, cihazlar, paneller, sempozyumlar, doktora çalışmaları ve bunun yanı sıra akademik ve sosyal faaliyet alanındaki çalışmalar konusunda ortak kararlar alınmıştır.
Pamukkale Üniversitesi	Projeler, cihazlar, paneller, sempozyumlar, doktora çalışmaları ve bunun yanı sıra akademik ve sosyal faaliyet alanındaki çalışmalar konusunda ortak kararlar alınmıştır.
Aalborg University	3 öğrenci, 1 Öğretim üyesi, 1 Akademik personel eğitimi hareketliliği için.



1.5.Üniversiteler Arası Öğretim Üyesi Değişimi İçin Yapılan İkili Anlaşmalar

Öğretim Üyesi Değişimi İçin Anlaşmalı Üniversiteler 2009-2010					
ÜLKE / ÜNİVERSİTE / ERASMUS ID		BÖLÜM	KONTENJAN	SÜRESİ	Haftalık Ders Saati
1	FRANSA UNIVERSITE PIERRE ET MARIE CURIE F PARIS 006	11.1 Mathematics	TBD (2 staff)	1 hafta	5 saat
2	İSPANYA UNIVERSIDAD DE CANTABRIA E SANTAND01	12.6 Physiotherapy	TBD (2 staff)	1 hafta	8 saat
3	ALMANYA ALBERT-LUDWIGS-UNIVERSITAT FREIBURG D FREIBUR01	08.4 Archeology	TBD (2 staff)	1 hafta	5 saat
4	POLONYA AKADEMIA GÖRNICZA-HUTNICZA PL KRAKOW02	06.7 Materials Science	TBD (2 staff)	1 hafta	5 saat
5	DANİMARKA AALBORG UNIVERSITET DK ALBORG01	06.4 Civil Engineering)	TBD (1 staff)	1 hafta	5 saat
6	LİTVANYA KLAIPEDA COLLEGE LT KLAIPED 03	05.1 Teacher Training	TBD (2 staff)	2 hafta	10 saat
7	LİTVANYA KLAIPEDA COLLEGE LT KLAIPED 03	05.2 Primary Teacher Training	TBD (2 staff)	2 hafta	10saat
8	LİTVANYA KLAIPEDA COLLEGE LT KLAIPED 03	12.6 Nursing, Midwifery, Physiotherapy	TBD (2 staff)	2 hafta	10saat
9	POLONYA UNIwersytet SLASKI (UNIVERSITY OF SILESIA) PL KATOWIC01	13.3 Chemisty	TBD*	1 hafta	5 saat
10	BELÇİKA UNIVERSITEIT GENT B GENT01	06.4 Civil Engineering	TBD*	1 hafta	5 saat
11	POLONYA WROCLAW COLLEGE OF MANAGEMENT AND FINANCE PL WROCLAW10	04.3 Finance & Banking	TBD (1 staff)	1 hafta	5 saat
12	POLONYA UNIwersytet WROCLAWSKI PL WROCLAW 01	14.3 Economics	TBD*	1 hafta	5 saat
13	POLONYA UNIwersytet WROCLAWSKI PL WROCLAW 01	10.6 Public Administration	TBD*	1 hafta	5 saat
14	POLONYA UNIwersytet WROCLAWSKI PL WROCLAW 01	09.0 English Philology	TBD (2 staff)	2 hafta	5 saat
15	FRANSA ECOLE NATIONALE D'INGÉNIEURS DE TARBES(ENIT) F TARBES 03	06.2 Electrical Engineering	TBD*	1 hafta	8 saat
16	POLONYA UNIwersytet SLASKI (UNIVERSITY OF SILESIA) PL KATOWIC01	13.3 Chemisty	TBD*	1 hafta	5 saat

DUMLUPINAR ÜNİVERSİTESİ İDARE FAALİYET RAPORU 2009

17	ROMANYA UNIVERSITATEA DE ARTĂ ŞI DESIGN DIN CLUJ RO CLUJNAPO6	03.0 Art & Design	TBD*	1 hafta	5 saat
18	ALMANYA TU BERGAKADEMIE FREIBERG D FREIBER01	06.0 Engineering Technology(Mining)	TBD*	2 hafta	5 saat
19	POLONYA POLITECHNIKA OPOLSKA PL OPOLE02	06.4 Civil Engineering	TBD*	1 hafta	8 saat
20	AVUSTURYA ALPEN-ADRIA UNIVERSITAET KLAGENFURT	08.4 Archeology	TBD*	4 hafta	8 saat
21	İSPANYA UNIVERSIDAD DE CANTABRIA E SANTAND01	06.1 Mechanical Engineering	TBD*	1 hafta	5 saat
22	İSPANYA UNIVERSIDAD DE CANTABRIA E SANTAND01	06.2 Electrical Engineering	TBD*	1 hafta	5 saat
23	İSPANYA UNIVERSIDAD DE CANTABRIA E SANTAND01	13.2 Physics	TBD*	1 hafta	5 saat
24	İSPANYA UNIVERSIDAD DE CANTABRIA E SANTAND01	11.1 Mathematics	TBD*	1 hafta	5 saat
25	İSPANYA UNIVERSIDAD DE CANTABRIA E SANTAND01	05.0 Education	TBD*	1 hafta	5 saat
26	İSPANYA UNIVERSIDAD DE CANTABRIA E SANTAND01	11.3 Computing	TBD*	1 hafta	5 saat
27	ÇEK CUMHURİYETİ VSB-TECHNICKA UNIVERZITA OSTRAVA CZ OSTRAVA 01	06.4 Civil Engineering	TBD (2 staff)	2 hafta	5
28	ROMANYA OVIDIUS UNIVERSITY RO CONSTAN 02	08.3 History	TBD (1 staff)	2 hafta	5 saat
29	İSPANYA UNIVERSIDAD DE CASTILLA-LA MANCHA E CIUDAR 01	06.1 Mechanical Engineering	TBD*	1 hafta	5 saat
30	İSPANYA UNIVERSIDAD DE CASTILLA-LA MANCHA E CIUDAR 01	06.0 Industrial Engineering	TBD*	1 hafta	5 saat
31	SLOVAKYA UNIVERSITY OF ECONOMICS IN BRATISLAVA SK BRATISL03	04.3 Accounting, Financial Management	TBD*	1 hafta	5 saat
32	SLOVAKYA SLOVAK UNIVERSITY OF TECHNOLOGY IN BRATISLAVA SK BRATISL01	06.7 Materials Science	TBD*	2 hafta	
33	FRANSA UNIVERSITÉ JEAN MONNET - ST. ETIENNE F ST-ETIE 01	11.1 Mathematics	TBD*	1 hafta	8 saat
34	POLONYA WYZSZA SZKOLA BANKOWA W POZNANIU PL POZNAN 13	04.3 Accounting, Financial Management	Management TBD*	1 hafta	5 saat
35	POLONYA POLITECHNIKA WROCLAWSKA	06.0 Mining Engineering	TBD (2 staff)	1 hafta	5 saat

DUMLUPINAR ÜNİVERSİTESİ İDARE FAALİYET RAPORU 2009

36	POLONYA POLITECHNIKA WROCLAWSKA	02.1 Architecture	TBD (2 staff)	1 hafta	5saat
37	YUNANİSTAN UNIVERSITY OF THE AEGEAN G ATHINE 41	05.2 Primary Teacher Training	TBD (1 staff)	1 hafta	8 saat
38	YUNANİSTAN UNIVERSITY OF THE AEGEAN G ATHINE 41	03.5 Graphic Design	TBD (1 staff)	1 hafta	8 saat
39	YUNANİSTAN UNIVERSITY OF THE AEGEAN G ATHINE 41	04.0 Business Administration	TBD (1 staff)	1 hafta	8 saat
40	YUNANİSTAN UNIVERSITY OF THE AEGEAN G ATHINE 41	11.1 Mathematics	TBD (1 staff)	1 hafta	8 saat
41	ÇEK CUMHURİYETİ UNIVERSITY OF SOUTH BOHEMIA CZ CESKE01	13.1 Biology	TBD (1 staff)	1 hafta	5 saat
42	PORTEKİZ INSTITUTO POLITÈCNICA DE CASTELO BRANCO PCASTELO 01	06.4 Civil Engineering	TBD (1 staff)	1 hafta	5 saat
43	ROMANYA OVIDIUS UNIVERSITY RO CONSTAN 02	09.0 Language and Philological Sciences	TBD (2 staff)	4 hafta	5 saat
44	ÇEK CUMHURİYETİ NEWTON COLLEGE CZBRN008	04.0 Business Administration	TBD (1 staff)	2 hafta	10 saat
45	ÇEK CUMHURİYETİ NEWTON COLLEGE CZBRN008	10.6 Public Administration	TBD (1 staff)	2 hafta	10 saat
46	POLONYA SILESIAN UNIVERSITY OF TECHNOLOGY PL GLIWICE 01	06.7 Materials Science	TBD (1 staff)	1 hafta	5 saat
47	İSPANYA UNIVERSIDAD DE CASTILLA-LA MANCHA E CIUDAR 01	12.6 Nursing, Midwifery, Physiotherapy	TBD (2 staff)	1 hafta	5 saat
48	İSPANYA UNIVERSIDAD DE CASTILLA-LA MANCHA E CIUDAR 01	06.0 Industrial Engineering	TBD*	1 hafta	5 saat
49	İSPANYA UNIVERSIDAD DE CASTILLA-LA MANCHA E CIUDAR 01	04.0 Business Administration	TBD (2 staff)	1 hafta	5 saat
50	İSPANYA UNIVERSIDAD DE CASTILLA-LA MANCHA E CIUDAR 01	09.0 Language and Philological Sciences)	TBD (1 staff)	1 hafta	5 saat
51	İSPANYA UNIVERSIDAD DE CASTILLA-LA MANCHA E CIUDAR 01	03.6 History of Art	TBD (1 staff)	1 hafta	5 saat
52	MACARİSTAN UNIVERSITY OF PÈCS HU PECS 01	14.2 Sociology	TBD*	2 hafta	8 saat
53	MACARİSTAN UNIVERSITY OF PÈCS HU PECS 01	03.1 Fine Arts	TBD (1 staff)	1 hafta	8 saat
54	MACARİSTAN UNIVERSITY OF PÈCS HU PECS 01	06.1 Mechanical Engineering	TBD (1 staff)	2 hafta	8 saat
55	MACARİSTAN UNIVERSITY OF PÈCS HU PECS 01	06.2 Electrical Engineering	TBD (1 staff)	2 hafta	8 saat

DUMLUPINAR ÜNİVERSİTESİ İDARE FAALİYET RAPORU 2009

56	MACARİSTAN UNIVERSITY OF PÈCS HU PECS 01	06.4 Civil Engineering	TBD (1 staff)	2 hafta	8 saat
57	MACARİSTAN UNIVERSITY OF KAPOSVAR HU KAPOSVA 01	03.1 Fine Arts	TBD*	2 hafta	8 saat
58	PORTEKİZ FERNANDO PESSOA UNIVERSITY P PORTO 26	06.4 Civil Engineering	TBD*	1 hafta	5 saat
59	PORTEKİZ FERNANDO PESSOA UNIVERSITY P PORTO 26	06.9 Computer Engineering	TBD*	1 hafta	5 saat
60	POLONYA UNIERSYTET JAGIELLONSKI PL KRAKOW01	14.3 Economics	TBD (1 staff)	1 hafta	8 saat
61	POLONYA UNIERSYTET JAGIELLONSKI PL KRAKOW01	04.0 Business Administration	TBD (1 staff)	1 hafta	8 saat
62	POLONYA POLITECHNIKA OPOLSKA PL OPOLE02	06.4 Civil Engineering	TBD*	1 hafta	8 saat
63	İSVEÇ HÖGSKOLAN DALARNA S FALUN 01	06.2 Electrical Engineering	1 staff	1 hafta	5 saat

*TBD: to be decided

1-6 Öğrenci Değişim Programı Anlaşmalı Üniversiteler Tablosu

ÜLKE / UNIVERSİTE / ERASMUS ID KODU		BÖLÜM	ÖĞRENCİ SAYISI	DEĞİŞİM SÜRESİ
1.	ALMANYA TU BERGAKADEMIE FREIBERG D FREIBER01	06.0 Maden Mühendisliği	2 lisans 2 yüksek lisans 2 doktora	9'ar ay
2.	ALMANYA ALBERT-LUDWIGS-UNIVERSITAT FREIBURG D FREIBUR01	08.4 Arkeoloji	2 lisans	2'şer dönem(10 ay)
3.	AVUSTURYA ALPEN-ADRIA UNIVERSITAET KALGENFURT A KLAGENF01	08.4 Arkeoloji	2 lisans	2'şer dönem(9 ay)
4.	BELÇİKA KATHOLIEKE HOGESCHOOL ZUID-WEST VLAANDEREN B KORTRIJ01	16.1 Fiziksel Eğitim, Spor Bilimleri	2 lisans	2'şer dönem(10 ay)
5.	BULGARİSTAN UNIVERSITY OF CHEMICAL TECHNOLOGY AND METALLURGY BG SOFIA20	06.7 Kimya Mühendisliği	2 yüksek lisans 2 doktora	1'er dönem(6 ay)
6.	ÇEK CUMHURİYETİ NEWTON COLLEGE CZ BRNO08	04.0 İşletme 10.6 Kamu Yönetimi	2 lisans 2 lisans	1'er dönem(5 ay) 1'er dönem(5 ay)
7.	ÇEK CUMHURİYETİ VSB TECHNICKA UNIVERZITA OSTRAVA CZ OSTRAVA01	06.2 Elektrik Mühendisliği 06.4 İnşaat Mühendisliği 06.5 Elektronik Müh., Telekomünikasyon	2 lisans 2 lisans 2 lisans	2'şer dönem(10 ay) 2'şer dönem(10 ay) 2'şer dönem(10 ay)
8.	ÇEK CUMHURİYETİ UNIVERSITY OF SOUTH BOHEMIA IN CESKE BUDEJOVICE CZ CESKE01	13.1 Biyoloji	2 lisans 1 yüksek lisans 1 doktora	2'şer dönem(10 ay) 2'şer dönem(10 ay) 2'şer dönem(10 ay)
9.	DANİMARKA ENGINEERING COLLEGE OF AARHUS DK ARHUS08	06.1 Makine Mühendisliği 06.4 İnşaat Mühendisliği	2 lisans 2 lisans	2'şer dönem(10 ay) 2'şer dönem(10 ay)
10.	DANİMARKA AALBORG UNIVERSITET DK ALBORG01	06.5 Elektronik Müh., Telekomünikasyon	2 lisans 1 yüksek lisans	2'şer dönem(10 ay)
		06.4 İnşaat Mühendisliği	2 yüksek lisans 1 doktora	2'şer dönem(10 ay) 1 dönem(5 ay)
11.	FRANSA UNIVERSITE PIERRE ET MARIE CURIE F PARIS006	11.1 Matematik	2 lisans	2'şer dönem(10 ay)

DUMLUPINAR ÜNİVERSİTESİ İDARE FAALİYET RAPORU 2009

ULKE / UNIVERSITE / ERASMUS ID KODU		BÖLÜM	ÖĞRENCİ SAYISI	DEĞİŞİM SÜRESİ
12.	FRANSA ECOLE NATIONALE D'INGÉNIEURS TARBES (ENIT) F TARBES03	06.2 Elektrik Mühendisliği	3 yüksek lisans	2'şer dönem(10 ay)
13.	FRANSA UNIVERSITÉ JEAN MONNET F ST-ETIE01	11.0 Matematik, Bilişim	9 lisans	9'ar ay
14.	FRANSA UNIVERSITY OF RENNES F RENNES01	06.1 Makine Mühendisliği	2 lisans 1 yüksek lisans	2'şer dönem(8 ay)
15.	İNGİLTERE CARDIFF UNIVERSITY UK CARDIFF01	11.0 Matematik, Bilişim	2 lisans	2'şer dönem(10 ay)
16.	İNGİLTERE CITY UNIVERSITY OF LONDON UK LONDON083	06.1 Makine Mühendisliği	1 lisans	9'ar ay
17.	İSPANYA UNIVERSITAT POLITECNICA DE CATALUNYA E BARCELO03	European Project Semester	3 mühendislik öğrencisi	5'er ay
18.	İSPANYA UNIVERSIDAD DE CASTILLA-LA MANCHA E CIUDAR01	06.0 Mühendislik(Endüstri)	3 lisans 1 yüksek lisans	2'şer dönem(10 ay)
		06.0 Mühendislik(Bilgisayar)	1 lisans 1 yüksek lisans	2'şer dönem(10 ay)
		06.0 Mühendislik(Maden)	1 lisans 1 yüksek lisans	2'şer dönem(10 ay)
		06.1 Makine Mühendisliği	2 lisans	2'şer dönem(10 ay)
		06.4 İnşaat Mühendisliği	1 lisans 1 yüksek lisans	2'şer dönem(10 ay)
		12.6 Hemşirelik, Ebelik, Fizyoterapi	2 lisans	2'şer dönem(10 ay)
		04.0 İşletme	2 lisans 1 yüksek lisans 1 doktora	2'şer dönem(10 ay) 2'şer dönem(10 ay) 2'şer dönem(10 ay)
		03.6 Sanat Tarihi	2 lisans 1 yüksek lisans	2'şer dönem(10 ay)
		05.2 İlköğretim Öğretmenliği	1 lisans	1 dönem(5 ay)
		05.9 Diğer-Öğretmen Eğitimi	1 lisans	1 dönem(5 ay)
		05.9 Diğer-Okul Öncesi Öğr. Eğitimi	1 lisans	1 dönem(5 ay)
		09.0 İngiliz Dili ve Edebiyatı	2 lisans 1 yüksek lisans	2'şer dönem(10 ay)
19.	İSPANYA UNIVERSIDAD DE CANTABRIA E SANTAND01	12.6 Hemşirelik, Ebelik, Fizyoterapi	2 lisans	8'er ay
		11.1 Matematik	1 lisans	9 ay
		05.0 Eğitim, Öğretmen Eğitimi	1 lisans	9 ay
		11.3 Bilişim Bilgisayar Bilimleri	1 lisans	9 ay
		13.2 Fizik	1 lisans	9 ay
		06.1 Makine Mühendisliği	2 lisans 1 yüksek lisans	1'er dönem(6 ay)
		06.2 Elektrik Mühendisliği	2 lisans 1 yüksek lisans	1'er dönem(6 ay)

DUMLUPINAR ÜNİVERSİTESİ İDARE FAALİYET RAPORU 2009

ÜLKE / ÜNİVERSİTE / ERASMUS ID KODU		BÖLÜM	ÖĞRENCİ SAYISI	DEĞİŞİM SÜRESİ
20.	İSPANYA UNIVERSIDAD DE SEVILLA E SEVILLA01	11.1 Matematik	2 lisans	1'er dönem(5 ay)
21.	İSVEÇ HOGSKOLAN DALARNA S FALUN01	06.2 Elektrik Mühendisliği	1 lisans 1 yüksek lisans	1'er dönem(5 ay)
22.	LİTVANYA VILNIUS PEDAGOGICAL UNIVERSITY LT VILNIUS04	09.0 İngiliz Dili ve Edebiyatı 03.0 Sanat ve Tasarım 08.3 Tarih 16.1 Fiziksel Eğitim ve Spor Bilim.	2 lisans 1 yüksek lisans 2 lisans 1 yüksek lisans 2 lisans 2 lisans	2'ger dönem(10 ay) 2'ger dönem(10 ay) 1'er dönem(5 ay) 2'ger dönem(10 ay)
23.	LİTVANYA KLAIPEDA COLLEGE LT KLAIPED03	05.1 Öğretmen Eğitimi 05.2 İlköğretim Eğitimi 12.6 Hemşirelik, Ebelik, Fizyoterapi	3 lisans 3 lisans 3 lisans	1'er dönem(5 ay) 1'er dönem(5 ay) 1'er dönem(5 ay)
24.	MACARİSTAN UNIVERSITY OF PECS HU PECS01	09.0 İngiliz Dili ve Edebiyatı 14.2 Sosyoloji 06.1 Makine Mühendisliği 06.2 Elektrik Mühendisliği 06.4 İnşaat Mühendisliği 03.1 Güzel Sanatlar 13.3 Kimya 11.1 Matematik 13.2 Fizik 13.1 Biyoloji	4 lisans 2 yüksek lisans 2 lisans 2 lisans 2 lisans 2 lisans 3 lisans 1 lisans 1 yüksek lisans 1 lisans 1 yüksek lisans 1 lisans 1 yüksek lisans 1 lisans 1 yüksek lisans	1'er dönem(5 ay) 1'er dönem(5 ay) 1'er dönem(5 ay) 1'er dönem(5 ay) 1'er dönem(5 ay) 1'er dönem(4 ay) 1'er dönem(5 ay) 1'er dönem(5 ay) 1'er dönem(5 ay) 1'er dönem(5 ay)
25.	MACARİSTAN UNIVERSITY OF KAPOSVAR HU KAPOSVA01	03.1 Güzel Sanatlar	2 lisans	1'er dönem(6 ay)
26.	POLONYA NICOLAUS COPERNICUS UNIVERSITY PL TORUN01	04.0 İşletme	2 lisans 2 yüksek lisans 1 doktora	1'er dönem(5 ay) 1'er dönem(5 ay) 1'er dönem(5 ay)
		14.1 Siyaset Bilimi	2 lisans 2 yüksek lisans	1'er dönem(5 ay)
27.	POLONYA AKADEMIA GORNICZO-HUTNICZA PL KRAKOW02	06.7 Malzeme Bilimleri	2 lisans 1 yüksek lisans 1 doktora	1'er dönem(4 ay)

ÜLKE / ÜNİVERSİTE / ERASMUS ID KODU		BÖLÜM	ÖĞRENCİ SAYISI	DEĞİŞİM SÜRESİ
28.	POLONYA POLITECHNIKA OPOLSKA PL OPOLE02	06.4 İnşaat Mühendisliği	1 lisans 1 yüksek lisans	1'er dönem(5 ay)
29.	POLONYA UNIVERSYTET WROCLAWSKI PL WROCLAW01	10.6 Kamu Yönetimi 14.3 İktisat	2 lisans/yüksek/doktora 2 lisans/yüksek/doktora	1'er dönem(5 ay) 1'er dönem(5 ay)
30.	POLONYA POLITECHNIKA WROCLAWSKA PL WROCLAW02	02.1 Mimarlık 06.0 Mühendislik(Maden)	2 lisans 2 lisans 1 doktora	1'er dönem(5 ay) 1'er dönem(5 ay)
31.	POLONYA WYZSZA SZKOLA BANKOWA W POZNANIU PL POZNAN13	04.3 Muhasebe, İşletme Yönetimi	2 lisans	1'er dönem(5 ay)
32.	POLONYA UNIVERSITY OF SILESIA PL KATOWIC01	09.0 İngiliz Dili ve Edebiyatı 13.3 Kimya	2 yüksek lisans 2 yüksek lisans	1'er dönem(5 ay) 1'er dönem(5 ay)
33.	POLONYA SILESIAN UNIVERSITY OF TECHNOLOGY PL GLIWICE01	06.7 Malzeme Bilimi	3 lisans 1 doktora	1'er dönem(5 ay)
34.	POLONYA UNIERSYTET JAGIELLONSKI PL KRAKOW01	04.0 İşletme 14.3 İktisat	1 lisans 1 yüksek lisans 1 lisans 1 yüksek lisans	1'er dönem(5 ay) 1'er dönem(5 ay)
35.	POLONYA WROCLAW COLLEGE OF MANAGEMENT AND FINANCE PLWROCLAW10	04.3 Muhasebe, İşletme Yönetimi	2 lisans	1'er dönem(6 ay)
36.	POLONYA UNIERSYTET RZESZOWSKI PL RZESZOW02	16.1 Fiziksel Eğitim, Spor Bilimleri	2 lisans	1'er dönem(5 ay)
37.	PORTEKİZ UNIVERSIDADE DO MINHO P BRAGA01	09.0 İngiliz Dili ve Edebiyatı 13.2 Fizik 14.6 Uluslararası İlişkiler	2 lisans 1 yüksek lisans 2 lisans 1 yüksek lisans 2 lisans 1 yüksek lisans	1'er dönem(6 ay) 1'er dönem(6 ay) 1'er dönem(6 ay)
38.	PORTEKİZ INSTITUTO POLITÉCNICO DE CASTELO BRANCO P CASTELO01	06.4 İnşaat Mühendisliği	2 lisans	1'er dönem(5 ay)
39.	PORTEKİZ FERNANDO PESSOA UNIVERSITY P PORTO26	06.4 İnşaat Mühendisliği 06.9 Bilgisayar Mühendisliği	1 lisans 1 lisans	1 dönem(5 ay) 1 dönem(5 ay)
40.	PORTEKİZ UNIVERSIDADE NOVA DE LISBOA P LISBOA03	09.0 İngiliz Dili ve Edebiyatı	1 lisans	9 ay

ÜLKE / ÜNİVERSİTE / ERASMUS ID KODU		BÖLÜM	ÖĞRENCİ SAYISI	DEĞİŞİM SÜRESİ
41.	ROMANYA OVIDIUS UNIVERSITY RO CONSTAN02	08.3 Tarih	2 lisans 2 yüksek lisans	1'er dönem(6 ay)
		09.0 İngiliz Dili ve Edebiyatı	2 lisans 2 yüksek lisans 2 doktora	1'er dönem(6 ay)
42.	ROMANYA UNIVERSITATEA DE ARTA ŞI DESIGN DIN CLUJ-NAPOCA RO CLUJNAPO06	03.0 Sanat ve Tasarım	2 lisans	1'er dönem(5 ay)
43.	SLOVAKYA SLOVAK UNIVERSITY OF TECHNOLOGY IN BRATISLAVA SK BRATISL01	06.7 Malzeme Bilimi	2 lisans 1 yüksek lisans	1'er dönem(5 ay) 1 dönem(3 ay)
44.	SLOVAKYA UNIVERSITY OF ECONOMICS IN BRATISLAVA SK BRATISL03	04.3 Muhasebe ve İşletme Yönetimi	2 lisans	1'er dönem(5 ay)
45.	YUNANİSTAN UNIVERSITY OF THE AEGEAN G ATHINE41	03.5 Grafik Tasarım	2 lisans	1'er dönem(5 ay)
		05.2 İlköğretim Öğretmenliği 11.0 Matematik	1 lisans 1 lisans	1 dönem(5 ay) 1 dönem(5 ay)
		04.0 İşletme	1 lisans 1 yüksek lisans	1 dönem(5 ay) 1 dönem(5 ay)
46.	YUNANİSTAN UNIVERSITY OF PATRAS G PATRA01	06.0 Mühendislik, Teknoloji	2 lisans	1'er dönem
		13.3 Kimya	2 lisans 1 yüksek lisans 1 doktora	1'er dönem

YENİLENECEK OLAN ANLAŞMALAR

1.	ALMANYA UNIVERSITY OF BREMEN D BREMEN01	13.2 Fizik	2 lisans 2 yüksek lisans 1 doktora	1'er dönem(5 ay) 1'er dönem(5 ay) 1 dönem (5 ay)
----	--	------------	--	--



1.7. Proje Bilgileri

Bilimsel Araştırma Proje Sayısı					
PROJELER	2009				
	Önceki Yıdan Devreden Proje (2008)	Yıl içinde Eklenen Proje (2009)	Toplam	Yıl İçinde Tamamlanan Proje (2009)	Toplam Ödenek
DPT		1	1		400.000,00
TÜBİTAK	3	2	5	2	683.437,00
A.B.					
BİLİMSEL ARAŞTIRMALAR PR.	26	10	36	20	329.283,00
DİĞER		1	1		134.000,00
TOPLAM	29	14	43	22	1.546.720,00

1.7.1.2009 Yılına Ait Üniversitemizin DPT Destekli Projeleri

Sıra No	Proje No	Projenin Adı	Proje Yöneticisi	Karakteristik	Proje Tutarı
1	2009K120610	Araştırma ve Tasarım Merkezi	Prof. Dr. Güner ÖNCE	Etüd	400.000,00

1.7.2.Tübitak Projeleri

Sıra No	Proje No	Projenin Adı	Proje Yöneticisi	Proje Maliyeti
1	107M263	Farklı Sepiyolitlerin Nem Alma Kinetiğinin İncelenmesi ve Nem Alıcı (Desikant) Sepiyolit Üretimi	Yrd.Doç.Dr.Mustafa ÇINAR	91.750,00
2	107M367	Düşük Sıcaklıkta Nanokristal Tetragonal Zirkonya Bazlı Seramiklerin Sentezlenmesi ve Topaklanmasının Önlenmesi	Doç.Dr.Hasan GÖÇMEZ	206.500,00
3	108M082	Termik Santral Kazanlarında Pülverize Kömür Yanmasının Sayısal Modellenmesi	Yrd.Doç.Dr.Özer AYDIN	154.987,00
4	109M021	Yeraltı Madenciliğinde Bilgisayar Kontrollü Ayarlı Hava Kapıları ile Hava Akımının Düzenlenmesi	Prof. Dr. İ. Göktay EDİZ	20.200,00
5	109S035	Proteozom İnhibitörü Velcade'in 4T1 Kanser Hücrelerinde Uyardığı P53-Bağımsız Apoptozisin Araştırılması	Yrd.Doç.Dr.Azmi YERLİKAYA	210.000,00
TOPLAM				683.437,00



1.7.3.2009 Yılı Bilimsel Araştırma Projeleri (BAP)

Sıra No	Proje No	Projenin Adı	Proje Yöneticisi	Ödenek
1	2006-5	Streptozotosin-Diabetik Sıçanlarda İzole Düz Kas Cevaplarının Değişmesinde ATP-Sensitif K+ Kanallarının Rolü	Yrd. Doç. Dr. Cem ALGIN	12.000,00
2	2006-6	Ovariectomize Sıçanlarda Raloksifen'in İskemi-Reperfüzyon Aritmileri Üzerine Etkileri	Yrd. Doç. Dr. Yasemin AKTAN TEKŞEN	11.250,00
3	2007-1	Teknoloji ve Yaşam Bilimlerinde Önemli Olan Moleküllerin Yapısal, Elektronik ve Doğrusal Olmayan Optik (NLO) Özelliklerinin Hesaplanması ve Bazı Organik Bileşiklerin Titreşimsel Spektrumlarının Deneysel ve Teorik Olarak Karşılaştırılması	Yrd. Doç. Dr. Hamit ALYAR	10.000,00
4	2007-2	Yeni Oksim-Metal Bileşiklerinin Sentezlenmesi ve Özelliklerinin İncelenmesi	Yrd. Doç. Dr. Cengiz YENİKAYA	8.500,00
5	2007-3	Felent Çayı(KÜTAHYA)'nın Fiziko -Kimyasal Özelliklerinin İncelenmesi	Prof. Dr. Hayri DAYIOĞLU	7.980,00
6	2007-6	Bazı Piro-2,3- dionların sentezi ve türevlerinin araştırılması	Yrd. Doç. Dr. Rahmi KASIMOĞULLARI	12.500,00
7	2007-11	Türkiye- Mısır İlişkileri (1945-1960)	Prof. Dr. Ali SARIKOYUNCU	2.053,00
8	2007-12	KIRDAR Kırmataş Ocağında Süreç İyileştirme ve Süreç Yönetim Modeli Kurulması	Yrd. Doç. Dr. Hamdi AKÇAKOCA	7.300,00
9	2007-16	Baş Bölgesi Amaliyatları için Simülasyon Tasarımı	Yrd. Doç. Dr. Alpaslan DUYSAK	4.000,00
10	2007-17	Diabetes Mellitus ve Glukoz İntoleransı olan Hastalarda Göz Yaşı Film Tabakası ve Oküler Yüzey Değişiklikleri	Yrd. Doç. Dr. Sayime AYDIN	9.000,00
11	2008-1	4, 5- Diamino-2- Hidrazino-3-Merkapto-1,2,4-Triazolün Bazı Aldehit Türevleri ile Yeni Schiff Bazlarının Sentezi ve Enzim Üzerinde İnhibisyon Etkilerinin İncelenmesi	Yrd. Doç. Dr. Bülent BÜYÜKKIDAN	10.000,00
12	2008-2	Farklı Sıcaklıklarda Yetiştirilen Cyprinus carpio (Aynalı Sazan)'nın Yağ Asidi Bileşimi ve Kolesterol Seviyelerinin Araştırılması	Yrd. Doç. Dr. Muhammet DÖNMEZ	10.000,00
13	2008-3	Kimyasal Püskürtme Tekniği (Chemical Spray Pyrolysis, CSP) İle Yarı İletken İnce Film Üretilmesi	Yrd. Doç. Dr. Senem AYDOĞU	11.790,00
14	2008-4	1,8-Diokso-Oktahidroksanten Türevi Bileşiklerin Katalizör Kullanarak Sulu Ortamda Sentezi ve Antimikrobiyal Özelliklerinin İncelenmesi	Yrd. Doç. Dr. Muharrem KAYA	8.000,00
15	2008-5	Kütahya-Gediz Yöresi Yüksek Kükürtlü Linyit Kömürlerinin Değerlendirilmesi	Prof. Dr. Ahmet AYDIN	6.500,00
16	2008-6	Alüminyum ve Magnezyum Alaşımlarının Sürtünme Karıştırma Kaynak Yöntemiyle Birleştirilerek Serbest Düşmeli Darbe Dirençlerinin ve Mikroyapısal Özelliklerinin Araştırılması	Yrd. Doç. Dr. Mustafa AYDIN	5.659,00
17	2008-7	Dizel Motorlarında Biyodizel Kullanımının Yağlama Yağına ve Motor Aşınmasına Etkisinin Araştırılması	Yrd. Doç. Dr. Özer AYDIN	11.870,00
18	2008-8	Minimum Ağırlıktaki Kafes Sistemlerinin Optimizasyon Yöntemleri Kullanılarak Tasarlanması Amacıyla Bilgisayar Programı Geliştirilmesi	Prof. Dr. Mehmet Tefvik BAYER	10.325,00
19	2008-9	Eğitim Amaçlı Sıvı Seviye Denetim Sistemi Tasarımı	Yrd. Doç. Dr. Abdurrahman ÜNSAL	11.394,00
20	2008-10	Hemodiyaliz hastalarında serbest radikallerin organizmaya ve Antioksidan savunma sistemleri üzerine etkileri	Yrd. Doç. Dr. Mustafa YÖNTEM	9.998,00

DUMLUPINAR ÜNİVERSİTESİ İDARE FAALİYET RAPORU 2009

21	2008-11	Yapay Süreksizliklerin Patlatma Kaynaklı Yer Sarsıntıları Üzerindeki Etkisinin Belirlenmesi	Yrd. Doç. Dr. Önder UYSAL	12.500,00
22	2008-12	Ürgüp-Avanos-Uçhisar Bölgesindeki Doğal ve Kayadam Yapılarının Bozunma Özelliklerinin Araştırılması	Yrd. Doç. Dr. Zeynal Abiddin ERGÜLER	9.560,00
23	2008-13	Porsuk Baraj Gölü Sedimentine Bağlı Ağır Metal Konsantrasyonunun belirlenmesi ve sazan (Cyprinus carpio) balığına kısa süreli biyoakümülyasyon oranlarının araştırılması	Yrd. Doç. Dr. Kazım UYSAL	3.590,00
24	2008-14	Ağırlıkça Al-%33Cu, Al-%12,5Si ve Zn-%6Al Ötektik Alaşımlarında Katılaşıma Esnasında Mekanik Titreşimin Mikroyapıya ve Mekanik Özelliklere Etkisinin Taguchi Yöntemiyle Modellenmesi ve İyileştirilmesi	Yrd. Doç. Dr. Agah AYGARHOĞLU	11.973,00
25	2008-15	Düşük Hızlı Darbe Deney Düzenegi için Rebound (Sıçrama) Fren ve Kontrol Sistemi	Yrd. Doç. Dr. Mehmet ŞENEL	4.910,00
26	2008-16	Termal Sularda ve Kapalı Mekanlarda Radon Gazının Ölçülmesi	Yrd. Doç. Dr. Latife Şahin YALÇIN	10.090,00
27	2009-1	Maden İşletmelerindeki Kamyonların GPS ile takibi ve Performans Analizi	Doç. Dr. Kaan ERARSLAN	8.420,00
28	2009-2	Alunitli Kaolinlerin Zenginleştirilmesi	Yrd. Doç. Dr. İsmail BENTLİ	6.000,00
29	2009-3	Elektrik Ark Yöntemi ile Uzun Periyotlu Fiber Izgara (LPFG) Tasarımı ve Üretimi	Doç. Dr. Ahmet ALTUNCU	11.750,00
30	2009-4	Rüzgar-Güneş (Hybrid) Enerjisinden Küçük Ölçekli Santral Kurulumu ile Elektrik Üretimi	Yrd. Doç. Dr. Mustafa Arif ÖZGÜR	12.000,00
31	2009-5	Çeşitli Topraklardan İzole Edilen Endospor Oluşturan Basiller'in İdentifikasyonu, Ağır Metaller Toleranslılığı ve Sulu Çözeltiden Kurşun (Pb +2) Ağır Metalinin Mikroorganizma Üzerine Biyosorbsiyonu	Yrd. Doç. Dr. Ferdağ ÇOLAK	12.463,00
32	2009-6	Tunçbilek Kömürlerinin Kendiliğinden Yanma Özelliklerinin, Yüzey Adsorpsiyon Mekanizmaları ile incelenmesi	Prof. Dr. Cem ŞENSÖĞÜT	11.936,00
33	2009-7	Farklı Malzemeler Kullanılarak Polimer Elektrolit Membran Yakıt Pili Yapımı, Parametrik Olarak İncelenmesi ve Maliyet Analizi	Yrd. Doç. Dr. Nimeti DÖNER	12.000,00
34	2009-8	İş-Yaşam Dengesinin Yaşam Doyumu Üzerine Etkisi: Türkiye'deki Bayan Akademisyenler Üzerinde Bir Çalışma	Yrd. Doç. Dr. Turgut KARAKÖSE	1.050,00
35	2009-9	Doğal Bentonit Üzerine Boyarmadde Adsorpsiyonunun İncelenmesi	Prof. Dr. Yunus ERDOĞAN	8.500,00
36	2009-10	Sulu Çözeltiden Ağır Metallerin (Ni +2 ve CU 2+) Kirletilmiş Topraklardan İzole Edilen Basiller'in Üzerine Biyosorbsiyonunun İncelenmesi	Doç.. Dr. Asım OLGUN	12.422,00
TOPLAM				329.283,00

1.7.4. Diğer Projeler

Sıra No	Proje No	Projenin Adı	Proje Yöneticisi	Destek Veren Kurum	Proje Tutarı
1	2009-Ç0232	Aktive Edilmiş Tozlarla Düşük Sıcaklıklarda ZrB ₂ ve ZrB ₂ Esaslı Seramiklerin Sentezlenmesi, Sinterlenmesi ve Mekanik Özelliklerin Geliştirilmesi	Doç. Dr. Hasan GÖÇMEZ	Bor Araştırma Enstitüsü	134.000,00

IV- KURUMSAL KABİLİYET ve KAPASİTENİN DEĞERLENDİRİLMESİ

Üstünlükler

- Şehir merkezi ve yerleşke arasında ulaşım kolaylığı,
- Öğrencilere yönelik zengin sosyo-kültürel hizmetler,
- Çağın gereksinimlerine uygun teknolojik alt yapısı,
- Eğitim ve öğretimde sürekli kalite arayışının var olması,
- Genç dinamik ve yurt dışı deneyimine sahip bir akademik kadronun varlığı,
- Çağdaş, tarihiyle bütünleşik, estetik ve gelişime açık kampus alt yapısı varlığı,
- Zengin kaynaklara ve veri tabanlarına sahip kütüphane varlığı,
- Genç bir üniversite olmasına rağmen 35.000'e yakın öğrenci ve artarak devam eden mezun sayısı,
- Kurumun uluslararası ve akademik çalışmalara ve işbirliğine verdiği destek,
- Demokratik ve katılımcı yönetim anlayışının benimsenmiş olması,
- Türk Cumhuriyetleri ve Avrupa ülkelerindeki üniversitelerle kurulan dostluk ve işbirliği anlaşmaları,
- Diğer araştırma kuruluşları ve üniversitelerle işbirliğine açık olunması,

Zayıflıklar

- Bilimsel projelere ayrılan bütçenin ve döner sermaye gelirlerinin yetersiz oluşu,
- Üniversite potansiyeli ve katma değerinin yerel topluma yeterince aktarılamaması,
- Yetersiz yabancı dil eğitimi,
- Akademik ve idari personelin sayısal ve niteliksel yetersizliği,
- Kampuslerdeki sosyal olanakların dağınıklığı ve yetersizliği,
- Kişisel çatışmaların akademik işbirliği ve rekabeti olumsuz etkilemesi,
- Yetişkinlere ve çevreye yönelik eğitim programlarının eksikliği.

İÇ KONTROL GÜVENCE BEYANI

Üst yönetici olarak yetkim dahilinde;

Bu raporda yer alan bilgilerin güvenilir, tam ve doğru olduğunu beyan ederim.

Bu raporda açıklanan faaliyetler için bütçe ile tahsis edilmiş kaynakların, planlanmış amaçlar doğrultusunda ve iyi mali yönetim ilkelerine uygun olarak kullanıldığını ve iç kontrol sisteminin işlemlerin yasallık ve düzenliliğine ilişkin yeterli güvenceyi sağladığını bildiririm.

Bu güvence, üst yönetici olarak sahip olduğum bilgi ve değerlendirmeler, iç kontroller, iç denetçi raporları ile Sayıştay raporları gibi bilgim dâhilindeki hususlara dayanmaktadır.

Burada raporlanmayan, idarenin menfaatlerine zarar veren herhangi bir husus hakkında bilgim olmadığını beyan ederim. Kütahya 30.04.2010

Prof.Dr.Güner ÖNCE
Rektör

MALİ HİZMETLER BİRİM YÖNETİCİSİNİN BEYANI

Mali hizmetler birim yöneticisi olarak yetkim dahilinde;

Bu idarede, faaliyetlerin mali yönetim ve kontrol mevzuatı ile diğer mevzuata uygun olarak yürütüldüğünü, kamu kaynaklarının etkili, ekonomik ve verimli bir şekilde kullanılmasını temin etmek üzere iç kontrol süreçlerinin işletildiğini, izlendiğini ve gerekli tedbirlerin alınması için düşünce ve önerilerimin zamanında üst yöneticiye raporlandığını beyan ederim.

İdaremizin 2009 yılı Faaliyet Raporunun “III/A- Mali Bilgiler” bölümünde yer alan bilgilerin güvenilir, tam ve doğru olduğunu teyit ederim. Kütahya 30.04.2010

Ekrem YILMAZ
Strateji Geliştirme Daire Başkanı