



# Ordu Üniversitesi

## 2013 Yılı İdare Faaliyet Raporu



---

# 2013 Yılı İdare Faaliyet Raporu

---

Bu rapora elektronik ortamda  
<http://sgdb.odu.edu.tr/index.php/posted/76>  
internet sayfasından ulaşabilirsiniz.

Strateji Geliştirme Daire Başkanlığı  
NİSAN 2014

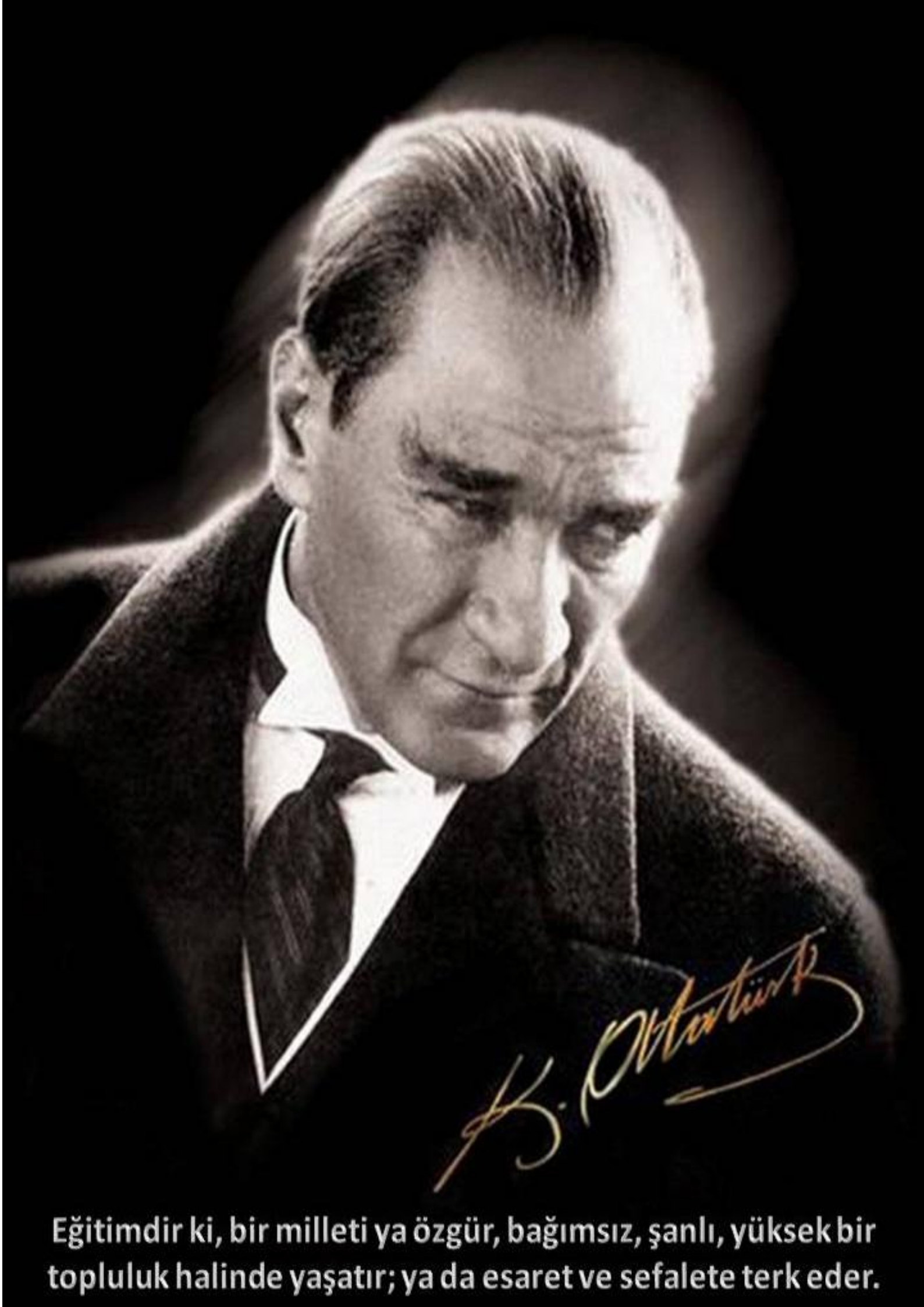

Eğitimdir ki, bir milleti ya özgür, bağımsız, şanlı, yüksek bir topluluk halinde yaşatır; ya da esaret ve sefaletle terk eder.

## ÜST YÖNETİCİ SUNUŞU

Ordu Üniversitesi olarak akademik bir yaklaşım ile dinamik, gelişmeye açık, katma değer içeren projeler üreterek bilimsel, sosyal ve kültürel alanlarda köklü üniversitelerle rekabet edebilecek çağdaş bir üniversite olmayı amaçlamaktayız. Bu temel felsefeden hareketle eğitimde dünya standartlarını yakalamayı hedefleyen, seçkin ve kalifiye insan gücü yetiştiren, bulunduğu bölge ve topluma her anlamda katkı sağlamayı amaçlayan, araştıran ve sürekli gelişen bir üniversite olmak öncelikli ödevlerimiz olmuştur .

Kuruluş tarihimiz olan 2006 yılından günümüze uzanan süreçte; içinde yer aldığımız sosyal, kültürel ve bilimsel etkinliklerin kazanımları ile üniversitemiz bizlere gurur vermektedir. Cumhuriyetimizin temel değerleri ve bütünlüğü içinde üzerine düşen görevleri yerine getirmekte olan Ordu Üniversitesinin, 2013 Yılı İdare Faaliyet Raporu, Stratejik Yönetim anlayışının bir parçası olarak hazırlanmıştır.



Sorumluluklarının farkında ve şeffaf bir üniversite olma bilincinde olan Ordu Üniversitesi, gerçekleştirdiği çalışmalar sonucunda başarı çitasını en üst seviyelere taşıma hedefindedir.

5018 sayılı Kamu Mali Yönetimi ve Kontrol Kanununun 41'inci maddesi uyarınca, hesap verilebilirlik ve mali saydamlık ilkesi gereği, üniversitemiz hakkında aydınlatıcı bilgiler sunulması düşüncesi ile hazırlanan 2013 Yılı İdare Faaliyet Raporu'nun hazırlanmasında emeği geçen tüm çalışma arkadaşlarıma teşekkür ediyor, üniversitemizin tanınırlığı ve hedeflerine ulaşma noktasında katkı sağlayan tüm akademik ve idari personelimize başarılar diliyorum.

**Prof. Dr. Tarık YARILGAÇ**  
**Rektör**

## İÇİNDEKİLER

|   |           |
|---|-----------|
| <b>I. GENEL BİLGİLER.....</b>                                       | <b>7</b>  |
| A. Misyon ve Vizyon.....  | 7         |
| B. Yetki Görev ve Sorumluluklar.....                                | 8         |
| C. İdareye İlişkin Bilgiler.....                                    | 9         |
| 1. Fiziksel Yapı.....   | 9         |
| 1.1. Kapalı Alan Bilgileri .....                                    | 9         |
| 1.2. Taşıt Bilgileri .....  | 10        |
| 2. Örgüt Yapısı.....  | 10        |
| 3. Bilgi ve Teknolojik Kaynaklar.....                               | 12        |
| 3.1. Bilişim Hizmetleri.....  | 12        |
| 3.2. Kütüphane Hizmetleri.....                                      | 13        |
| 4. İnsan Kaynakları.....  | 15        |
| 4.1. Akademik Personel.....   | 15        |
| 4.2. İdari Personel.....  | 18        |
| 5. Sunulan Hizmetler.....   | 20        |
| 5.1. Eğitim-Öğretim Hizmetleri.....                                 | 20        |
| 5.2. İdari Hizmetleri.....  | 23        |
| 5.3. Ulaşım Hizmetleri.....   | 33        |
| 5.4. Spor Hizmetleri.....   | 33        |
| 5.5. Beslenme Hizmetleri.....                                       | 34        |
| 5.6. Kültür Hizmetleri.....   | 34        |
| 6. Yönetim ve İç Kontrol Sistemi.....                               | 35        |
| <b>II. AMAÇ VE HEDEFLER.....</b>                                    | <b>38</b> |
| A. İdarenin Stratejik Amaç ve Hedefleri.....                        | 38        |
| B. Temel Politikalar ve Öncelikler.....                             | 41        |
| <b>III. FAALİYETLERE İLİŞKİN BİLGİ VE DEĞERLENDİRMELER.....</b>     | <b>43</b> |
| A. Mali Bilgiler.....   | 43        |
| 1. Bütçe Uygulama Sonuçları.....                                    | 43        |
| 1.1. Bütçe Giderleri.....   | 43        |
| 1.2. Bütçe Gelirleri.....   | 46        |
| 2. Temel Mali Tablolara İlişkin Açıklamalar.....                    | 47        |
| 3. Mali Denetim ve Sonuçları.....                                   | 48        |
| B. Performans Bilgileri.....  | 49        |
| 1. Faaliyet Bilgileri.....  | 49        |
| 2. Bilimsel Toplantılar ve Yayınlar.....                            | 49        |
| <b>IV. KURUMSAL KABİLİYET VE KAPASİTENİN DEĞERLENDİRİLMESİ.....</b> | <b>71</b> |
| A. Üstünlükler.....   | 71        |
| B. Zayıflıklar.....   | 71        |
| C. Değerlendirme.....   | 72        |
| <b>V. ÖNERİ VE TEDBİRLER.....</b>                                   | <b>74</b> |



# I

# Genel Bilgiler

## I. GENEL BİLGİLER

Ordu Üniversitesi, Bakanlar Kurulunun 17 Mart 2006 tarih ve 5467 sayılı kanunu ile kurulan üniversitelerden biridir. Ordu'da kurulduğu ilin ismini alarak kurulan Ordu Üniversitesi kuruluş aşamasında;

- ❖ Karadeniz Teknik Üniversitesi Rektörlüğüne bağlı iken adı ve bağlantısı değiştirilerek oluşturulan ve rektörlüğe bağlanan Ziraat Fakültesi ile Ondokuz Mayıs Üniversitesi Rektörlüğüne bağlı iken adı ve bağlantısı değiştirilerek oluşturulan ve rektörlüğe bağlanan Fen-Edebiyat Fakültesi, Ünye İktisadî ve İdarî Bilimler Fakültesi ve Fatsa Deniz Bilimleri Fakültesi ile yeni kurulan Tıp Fakültesinden,
- ❖ Ondokuz Mayıs Üniversitesi Rektörlüğüne bağlı iken adı ve bağlantısı değiştirilerek oluşturulan ve rektörlüğe bağlanan Sağlık Yüksekokulundan,
- ❖ Karadeniz Teknik Üniversitesi Rektörlüğüne bağlı iken adı ve bağlantısı değiştirilerek oluşturulan ve rektörlüğe bağlanan Meslek Yüksekokulu ile Ondokuz Mayıs Üniversitesi Rektörlüğüne bağlı iken adı ve bağlantısı değiştirilerek oluşturulan ve rektörlüğe bağlanan Mesudiye Meslek Yüksekokulu, Ünye Meslek Yüksekokulu ile Fatsa Meslek Yüksekokulundan,
- ❖ Rektörlüğe bağlı olarak yeni kurulan Sosyal Bilimler Enstitüsü, Fen Bilimleri Enstitüsü ile Sağlık Bilimleri Enstitüsünden,

oluşmuştur.

Kuruluşunun aşamasının ardından açılan yeni okullarımızın bir an önce eğitim öğretim hizmetine başlayabilmeleri için gerekli adımlar atılarak bu okullarımız bir an önce faaliyete geçirilmiştir. Bunun içindir ki sadece idari ve akademik yapılanmalar değil okullarımız için teknolojik anlamda gerekli altyapı çalışmalarına da özen gösterilmiştir.

Uluslararası standartlarda bir Ordu Üniversitesi için eğitim ve araştırma siyaseti ulusal politikalar ile uyumlu bir biçimde ülkemize en yüksek yararı sağlamaya odaklanarak kurgulanmakta, eğitim programları ile araştıran, sorgulayan, eleştiren, sorumluluk sahibi, inisiyatif kullanabilen, empati yeteneği gelişmiş bireyler yetiştirilmesi hedeflenmektedir.

### A. MİSYON VE VİZYON

Misyon: Bilim, teknoloji, sağlık ve sanat alanında uluslararası standartlarda bir bilim merkezi düzeyine yükseltmeye odaklandığımız üniversitemizde; ulusal değerlere bağlı, araştıran, sorgulayan, eleştiren, entelektüel, sorumluluk sahibi, mesleki anlamda donanımlı, inisiyatif kullanabilen, empati yeteneği gelişmiş bireyler yetiştirmeyi öz görevimiz biliyoruz.

Vizyon: Ünlversal akademik ölçütler ile uluslararası kalite standartlarına erişme idealimiz ve bu doğrultuda topluma hizmet etmek anlayışımızı sürdürme kararlılığımız temel vizyonumuzdur.

## B. YETKİ, GÖREV VE SORUMLULUKLAR

Türkiye’de 2547 sayılı Yükseköğretim Kanunu’nun 3’üncü maddesinin (d) bendinde üniversitenin tanımı yapılmıştır. Aynı kanunun 12’nci maddesinde ise bu kanundaki amaç ve ana ilkelere uygun olarak yükseköğretim kurumlarının görevleri belirtilmiştir.

Buna göre;

- ❖ Çağdaş uygarlık ve eğitim-öğretim esaslarına dayanan bir düzen içinde, toplumun ihtiyaçları ve kalkınma planları ilke ve hedeflerine uygun ve ortaöğretime dayalı çeşitli düzeylerde eğitim-öğretim, bilimsel araştırma, yayım ve danışmanlık yapmak,
- ❖ Kendi ihtisas gücü ve maddi kaynaklarını rasyonel, verimli ve ekonomik şekilde kullanarak, milli eğitim politikası ve kalkınma planları ilke ve hedefleri ile Yükseköğretim Kurulu tarafından yapılan plan ve programlar doğrultusunda, ülkenin ihtiyacı olan dallarda ve sayıda insan gücü yetiştirmek,
- ❖ Türk toplumunun yaşam düzeyini yükseltici ve kamuoyunu aydınlatıcı bilim verilerini söz, yazı ve diğer araçlarla yaymak,
- ❖ Örgün, yaygın, sürekli ve açık eğitim yoluyla toplumun özellikle sanayileşme ve tarımda modernleşme alanlarında eğitilmesini sağlamak,
- ❖ Ülkenin bilimsel, kültürel, sosyal ve ekonomik yönlerden ilerlemesini ve gelişmesini ilgilendiren sorunlarını, diğer kuruluşlarla işbirliği yaparak, kamu kuruluşlarına önerilerde bulunmak suretiyle öğretim ve araştırma konusu yapmak, sonuçlarını toplumun yararına sunmak ve kamu kuruluşlarınca istenecek inceleme ve araştırmaları sonuçlandırarak düşüncelerini ve önerilerini bildirmek,
- ❖ Eğitim-öğretim ve seferberliği içinde, örgün, yaygın, sürekli ve açık eğitim hizmetini üstlenen kurumlara katkıda bulunacak önlemleri almak,
- ❖ Yörelerindeki tarım ve sanayinin gelişmesine ve ihtiyaçlarına uygun meslek elemanlarının yetişmesine ve bilgilerinin gelişmesine katkıda bulunmak, sanayi, tarım ve sağlık hizmetleri ile diğer hizmetlerde modernleşmeyi, üretimde artışı sağlayacak çalışma ve programlar yapmak, uygulamak ve yapılanlara katılmak, bununla ilgili kurumlarla işbirliği yapmak ve çevre sorunlarına çözüm getirici önerilerde bulunmak,
- ❖ Eğitim teknolojisini üretmek, geliştirmek, kullanmak, yaygınlaştırmak,
- ❖ Yükseköğretimin uygulamalı yapılmasına ait eğitim-öğretim esaslarını geliştirmek, döner sermaye işletmelerini kurmak, verimli çalıştırmak ve bu faaliyetlerin geliştirilmesine ilişkin gerekli düzenlemeleri yapmak,

olarak belirlenmiştir.



## C. İDAREYE İLİŞKİN BİLGİLER

### 1. FİZİKSEL YAPI

#### 1.1. Kapalı Alan Bilgileri

Üniversitemiz rektörlük idari birimleri ve akademik hizmet veren 8 eğitim birimi ile OrduTurnasuyumevkiinde bulunan Cumhuriyet Yerleşkesinde; Merkezde bulunan 3 eğitim birimi ve ilçelerde bulunan 7 eğitim birimiyle de diğer yerleşkelerde faaliyetlerini sürdürmektedir.

Ordu Üniversitesi toplam 90.631m<sup>2</sup> açık ve kapalı fiziki alanda hizmetlerini sürdürmekte olup bunun %26,6'sı eğitim-öğretim, %19,3'ü sosyal ve sportif, %23,4'si idari, %30,7'si ise diğer hizmetlerin gerektirdiği amaçlar için kullanılmaktadır. Üniversitemizde bulunan eğitim, araştırma, sosyal hizmet ve idari ünitelere ilişkin alan bilgileri aşağıdaki tablolarda verilmektedir.

Fiziki Alan Dağılım Tablosu (m<sup>2</sup>)

| Birim Adı                             | İdari Binalar | Derslik       | Laboratuvar  | Kantin, Kafe vb. | Lojman     | Sirkülasyon Alanı | Spor Tesisleri | Konferans Salonu | Toplam        |
|---------------------------------------|---------------|---------------|--------------|------------------|------------|-------------------|----------------|------------------|---------------|
| Rektörlük ve İdari Hizmet Binaları    | 3.060         | -             | -            | -                | -          | 742               | -              | 203              | 4.005         |
| Fen-Edebiyat Fakültesi                | 2.560         | 1.610         | 1.115        | -                | -          | 2.400             | -              | 315              | 8.000         |
| Ünye İkt. ve İdari Bilimler Fakültesi | 480           | 1.184         | 188          | 460              | 436        | 891               | -              | 370              | 4.009         |
| Ziraat Fakültesi                      | 1.060         | 1.670         | 1.055        | 700              | -          | 3.700             | -              | 315              | 8.500         |
| Fatsa Deniz Bilimleri Fakültesi       | 1.200         | 310           | 160          | 527              | -          | 809               | -              | 332              | 3.338         |
| Diş Hekimliği Fakültesi               | 600           | 470           | 800          | 150              | -          | 285               | -              | 315              | 2.620         |
| Eğitim Fakültesi                      | 2.918         | 4.315         | 675          | -                | -          | 3.702             | -              | 190              | 11.800        |
| Morfoloji Binası                      | 2.500         | 860           | 1.120        | 211              | -          | 7.909             | -              | 1.400            | 14.000        |
| Beden Eğitimi ve Spğör Yüksekokulu    | 520           | -             | -            | -                | -          | 350               | 5.630          | 0                | 6.500         |
| Teknik Bilimler Meslek Yüksekokulu    | 2.400         | 2.150         | 1.050        | 400              | -          | 1.200             | 900            | 350              | 8.450         |
| Turizm Uygulama Restoranı             | 12            | -             | -            | -                | -          | 310               | -              | -                | 322           |
| Sosyal Bilimler Meslek Yüksekokulu    | 2.300         | 660           | 336          | 155              | -          | 449               | 300            | -                | 4.200         |
| Mesudiye Meslek Yüksekokulu           | 477           | 554           | 200          | 142              | -          | 1.362             | -              | 180              | 2.915         |
| Ünye Meslek Yüksekokulu               | 400           | 762           | 110          | 203              | -          | 645               | 787            | -                | 2.907         |
| Fatsa Meslek Yüksekokulu              | 330           | 297           | 187          | 325              | -          | 1.371             | 600            | -                | 3.110         |
| Ulubey Meslek Yüksekokulu             | 217           | 266           | 142          | 70               | -          | 425               | 200            | -                | 1.320         |
| Akkuş Meslek Yüksekokulu              | 160           | 400           | 100          | 140              | -          | 260               | -              | -                | 1.060         |
| Merkezi Araştırma Laboratuvarı        | -             | 1.327         | -            | -                | -          | 673               | -              | -                | 2.000         |
| Açık Kapalı Tesisler ve Kafeterya     | -             | -             | -            | 200              | -          | -                 | 1.375          | -                | 1.575         |
| <b>Toplam Alan</b>                    | <b>21.194</b> | <b>16.835</b> | <b>7.238</b> | <b>3.683</b>     | <b>436</b> | <b>27.483</b>     | <b>9.792</b>   | <b>3.970</b>     | <b>90.631</b> |

Kaynak: Yapı İşleri ve Teknik Daire Başkanlığı

## 1.2.Taşıt Bilgileri

2013 yılında üniversitemiz envanterine kayıtlı 21 adet hizmet aracı bulunmaktadır. Bunlar aşağıdaki tablodaki gibidir.

**Mevcut Taşıt Sayıları Tablosu**

| Taşıtın Cinsi | Adet      |
|---------------|-----------|
| Otomobil      | 11        |
| Minibüs       | 3         |
| Midibüs       | 2         |
| Otobüs        | 2         |
| Kamyonet      | 2         |
| Kaptıkaçtı    | 1         |
| <b>Toplam</b> | <b>21</b> |

Kaynak : İdari ve Mali İşler Daire Başkanlığı

## 2. ÖRGÜT YAPISI

Ordu Üniversitesinin yönetim ve organizasyonu 2547 sayılı Yasa hükümlerine göre belirlenmiştir. Üniversitenin yönetim organları Rektör, Üniversite Senatosu ve Üniversite Yönetim Kuruludur.

**Rektör;** devlet üniversitelerinde rektör, profesör akademik unvanına sahip kişiler arasından görevdeki rektörün çağrısı ile toplanacak üniversite öğretim üyeleri tarafından seçilecek adaylar arasından Cumhurbaşkanınca atanır. Rektörün görev süresi 4 yıldır. Süresi sona erenler aynı yöntemle yeniden atanabilirler. Ancak iki dönemden fazla rektörlük yapılamaz. Rektör, üniversite veya yüksek teknoloji enstitüsü tüzel kişiliğini temsil eder. Rektör, çalışmalarında kendisine yardım etmek üzere, üniversitenin aylıklı profesörleri arasından en çok üç kişiyi rektör yardımcısı olarak seçer. Rektör, üniversitenin ve bağlı birimlerinin öğretim kapasitesinin rasyonel bir şekilde kullanılmasında ve geliştirilmesinde, öğrencilere gerekli sosyal hizmetlerin sağlanmasında, gerektiği zaman güvenlik önlemlerinin alınmasında, eğitim-öğretim, bilimsel araştırma ve yayım faaliyetlerinin devlet kalkınma plan, ilke ve hedefleri doğrultusunda planlanıp yürütülmesinde, bilimsel ve idari gözetim ve denetimin yapılmasında, bu görevlerin alt birimlere aktarılmasında, takip ve kontrol edilmesinde ve sonuçlarının alınmasında birinci derecede yetkili ve sorumludur.

**Senato;** rektörün başkanlığında, rektör yardımcıları, dekanlar ve her fakülteden oluşturulan fakülte kurullarınca üç yıl için seçilecek birer öğretim üyesi ile rektörlüğe bağlı enstitü ve yüksekokul müdürlerinden teşekkül eder. Senato, üniversitenin akademik organı olarak işlev görür. Bu kapsamda üniversitenin eğitim-öğretim, bilimsel araştırma ve yayım faaliyetlerinin esasları hakkında karar almak ve Üniversite Yönetim Kuruluna üye seçmek temel görevleri arasındadır.

**Üniversite Yönetim Kurulu;** rektörün başkanlığında dekanlardan, üniversiteye bağlı değişik öğretim birim ve alanlarını temsil edecek şekilde senato tarafınca dört yıl için seçilecek üç profesörden oluşur. Üniversite Yönetim Kurulu idari faaliyetlerde rektöre yardımcı bir organ olarak işlev görmektedir. Üniversitenin, organizasyon yapısı Şekil 1’de verilmiştir.

Şekil 1: Organizasyon Yapısı

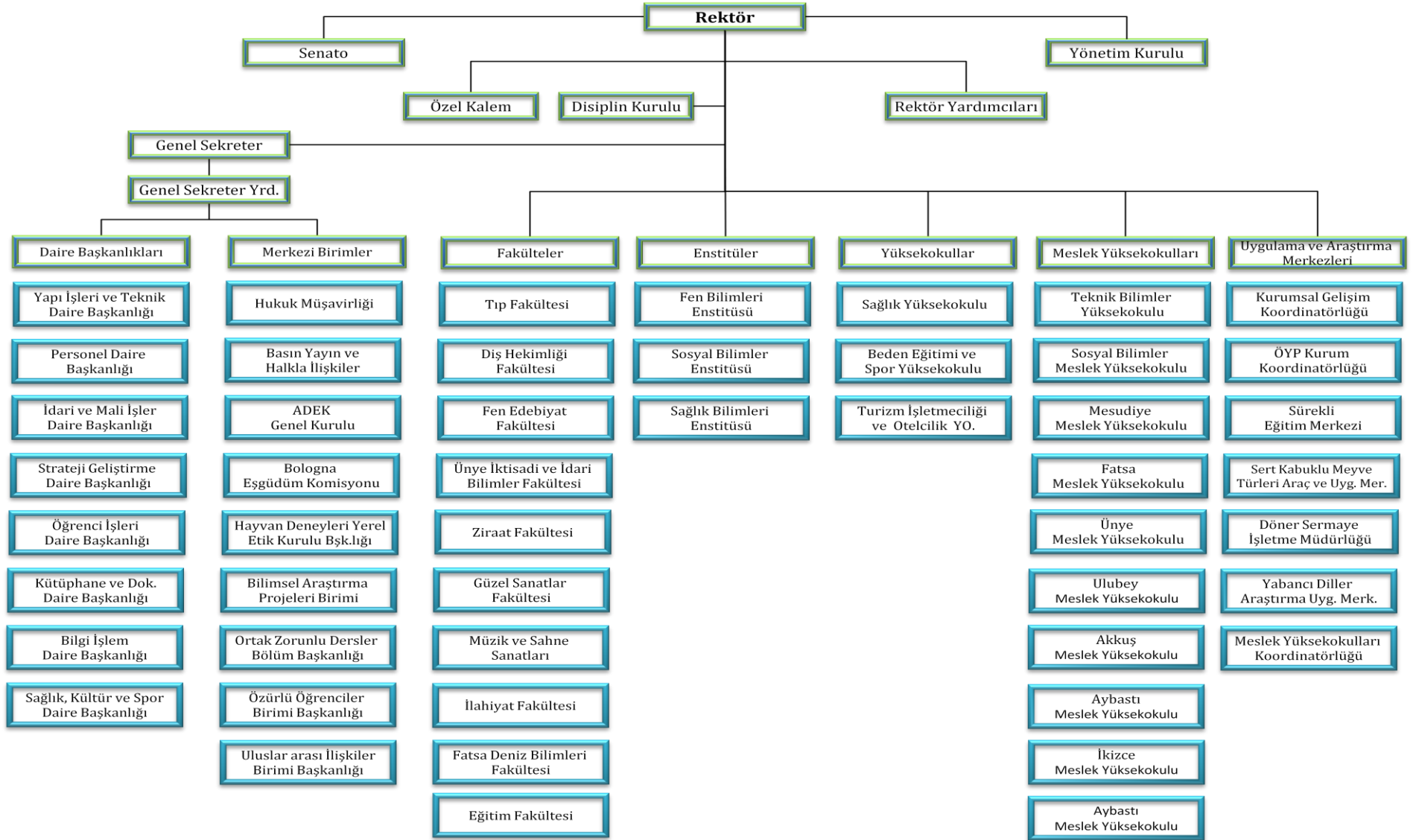

### 3. BİLGİ VE TEKNOLOJİK KAYNAKLAR

#### 3.1. Bilişim Hizmetleri

ODÜ Web Sitesi ile İlgili Yapılan Çalışmalar: Ordu Üniversitesi web sitesi 2013 yılında kurumsal kimlik standartlarına uyum amacıyla yapılan çalışma neticesinde yeniden tasarlanmıştır. Web sitesinin arayüz ve yazılım altyapısını kapsayan çalışma ile web sitemiz günümüz web teknolojilerine uygun bir yapıya kavuşmuştur. Günümüzde artık bilgisayarların yerini almaya başlayan cep telefonları, tablet bilgisayarların artmasıyla web teknolojileri farklı bir boyut kazanmıştır. Buna dayanarak yürüttüğümüz çalışma neticesinde kurumumuzun web sitesi bu tarz cihazlara uyumlu(*duyarlı tasarım*) hale getirilmiştir.

Web sitesine ait veri tabanlarının normalizasyonu yapılarak yeniden tasarlanmış, böylece her geçen gün büyüyen veri tabanında oluşacak veri tekrarı ve tutarsızlıklar ortadan kaldırılmıştır. Arama motorlarında üniversitemiz web sitesinin daha üst sıralarda ve doğru bir biçimde yer alması için çeşitli çalışmalar gerçekleştirilmiştir. Sitemizde yer alan kodların Dünya Çapında Ağ Birliği (*World Wide Web Consortium/W3C*) standartlarına uygunluğu takip edilmektedir.

|   |             |
|---|-------------|
| Toplam Ziyaretçi Sayısı                           | : 1.331.350 |
| Toplam Tekil Ziyaretçi Sayısı                     | : 324.641   |
| Toplam görüntülenen sayfa sayısı                  | : 5.965.205 |
| Toplam Görüntülenen Tekil Sayfa Sayısı            | : 927.030   |
| Ziyaret Başına Görüntülenen Ortalama Sayfa Sayısı | : 3.6       |

Kullanıcılara Sunulan Yazılımlar: Bilgi İşlem Daire Başkanlığı tarafından üniversite genelinde kullanım için lisanslanarak kullanıcıların hizmetine sunulan yazılımlar şunlardır.

Adobe Master Collection CS6  
Visual Studio 2012  
KasperskyAntivirüs  
Microsoft Office  
AdobePrasenter  
AutoCAD

Servis İyileştirmeleri: Son yıllarda internet hızlarının gelişmesi ve mobil teknolojilerin artması ile beraber, bulut depolama(*cloudcomputing*), önemi son derece artması neticesinde yaptığımız çalışma ile kurumumuz personeline hizmet veren, kişilerin dosyalarına aynı anda pek çok cihazdan ulaşmasına olanak sağlayan bulut depolama hizmeti kullanıma sunulmuştur.

Dergilerin elektronik ortamda yayımlanması için uluslararası kullanımı olan, açık arşivlerde otomatik indekslenmeyi sağlayan yazılımlardan biri olan Açık Dergi Sistemleri(*Open JournalSystems*)hizmete sunulmuştur.

Üniversitemiz Akademik ve İdari birimlerinde görev yapan personelin Bilgi İşlem Daire Başkanlığımızdan yapılan teknik destek taleplerinin elektronik ortamda yapılması, zaman kaybının önlenmesi, raporlar, istatistik bilgilerinin arşivlenmesi amacı ile Bilgi İşlem Daire Başkanlığınca teknik servis yazılımı geliştirilmiştir.

Resmi Gazetenin 8 Aralık 2010 tarihli ve 27779 sayılı genelgesi ile Kamu Kurum ve Kuruluşlarının İpv6'ya geçiş aşamaları hakkında bir genelge yayımlanmış olup üniversitemiz bu genelgede yazılan işlemleri 30 Ağustos 2013 tarihi itibarıyla gerçekleştirmiştir.

Öğrenci İşleri Donanım Revizyonu ile mevcut bulunan donanımlar yeni nesil sunucu sistemleri ile değiştirilerek yedekli sistem haline getirilmiştir. Sistemin genel çalışma mantığı aşağıdaki şemada gösterilmiştir.

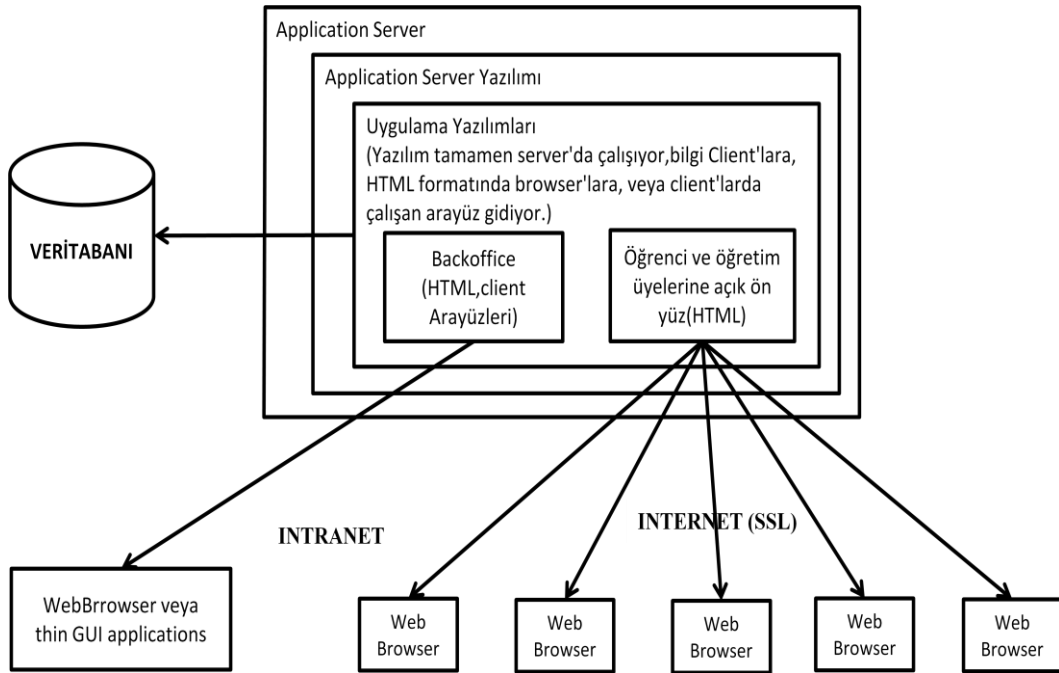

Üniversitemiz 50 Mbps hızında Metro Ethernet bağlantısı ile ULAKNET üzerinden internet erişimine sahiptir. Ayrıca EDUROAM(*Education Roaming*) üyesi olduğumuzdan dolayı diğer üye kurum ve kuruluşlarda bulunduğumuz süre içerisinde kendi kullanıcı adımız ve şifremizle kendi ağımıza bağlanabilmekteyiz.

Web sunucu, Web posta sunucu, DNS sunucu kurulmuş olup, işletim sistemi olarak Linux ubuntu kullanılmaktadır.

### 3.2. Kütüphane Hizmetleri

Koleksiyon Geliştirme: Basılı kitap koleksiyonunun geliştirilmesi ve güncellenmesi amacıyla, akademisyenlerden gelen talepler doğrultusunda 1.560 kalemde oluşan 1.792 adet basılı kitap sağlanmıştır. Gelen bağışlar ve satın alınan kitaplar ile birlikte koleksiyon sayısı 2.850 adettir. Yıl içinde tekrar basılı kaynak alımları yapılarak koleksiyon güncellenecek ve geliştirilecektir.

Kataloglama ve Teknik İşlemler: Satın alma ve bağış yoluyla sağlanan yaklaşık 2.500 basılı kaynağın kataloglama ve teknik işlemleri yapılmıştır. RFID. sistemine uygun bir şekilde etiketlenmiştir ve raflara yerleştirilerek hizmete sunulmuştur.

Teknik İşlemler ve Danışma Hizmetleri: Basılı abonelik karşılığı erişime açılan 23.387 elektronik dergi, erişim ve aktivasyon işlemleri yapılarak kullanıma sunulmuştur. Kütüphane hizmetleri ve koleksiyon ile ilgili olarak kullanıcılardan gelen taleplere cevap verilmiştir.

Elektronik Kaynaklar: 15 adet veritabanı deneme amaçlı erişime açılmış ve 8 adet veritabanına abone olunmak suretiyle kullanıcıların hizmetine sunulmuştur.

Abone olunan/satın alınan veritabanları/yazılımlar: Abone olunan elektronik dergilerden 2.739 tam metin makale, elektronik kitap veritabanlarından ise 113.715 metin indirilmiştir.

Kullanıcı Eğitimleri ile Kütüphanenin Tanıtımına Yönelik Faaliyetler: Elektronik kaynak kullanımına ve tanıtımına yönelik 3 eğitim toplantısı ve ve tüm veritabanları temsilcilerinin sunumlarıyla öğrenci ve öğretim üyelerinin katıldığı eğitim semineri düzenlenmiş, gerekli duyurular yapılarak kullanıcıların katılımı sağlanmıştır.

Diğer Üniversite/Kurum Kütüphaneleri ile İlişkiler: Kütüphaneler arası ödünç verme (ILL) işlemleri kapsamında yurtiçindeki üniversite ve araştırma kütüphaneleriyle KİTS üzerinden kitap alışverişi yapılmak suretiyle 8 kullanıcının “ağırlıklı olarak akademisyenler” taleplerine cevap verilmiştir.

#### Sayılarla ODÜ Kütüphanesi

|                                      | 2012    | 2013    |
|--------------------------------------|---------|---------|
| Basılı Kitap                         | -       | 2.850   |
| Koleksiyona Eklenen Basılı Kitap     | -       | 1.792   |
| Satın Alınan Kitap                   | -       | 1.792   |
| Bağış Kitap/Tez                      | 790     | -       |
| Elektronik Kitap                     | 128.917 | 128.917 |
| Koleksiyona Eklenen Elektronik Kitap | -       | -       |
| Elektronik Tez                       | 32.000  | 32.000  |
| Ciltli Dergi                         | -       | -       |
| Basılı Dergi Aboneliği               | -       | -       |
| Bağış/Değişim Dergi                  | -       | -       |
| Elektronik Dergi                     | -       | 23.287  |
| Veritabanı                           | 8       | 9       |
| Multimedya (DVD, Video Kaset)        | -       | -       |
| OPAC Erişimi                         | -       | -       |
| Kişisel Bilgisayar                   | 6       | 6       |
| Kullanıcı Bilgisayarı                | -       | 4       |
| Kullanıcı Eğitimi (Grup)             | -       | 4       |
| Oturma Kapasitesi                    | -       | 50      |

Kaynak : Kütüphane ve Dok. Daire Başkanlığı

## 4. İNSAN KAYNAKLARI

### 4.1. Akademik Personel

2013 yılı sonu itibariyle Üniversitemizde 529 öğretim elemanı görev yapmakta olup bunların 23'ü Profesör, 34'ü Doçent, 174'ü Yardımcı Doçent, 112'si Öğretim Görevlisi, 15'i Okutman, 167'i Araştırma Görevlisi ve 4'ü Uzman kadrolarında görev yapmaktadır.

Bu sayı bir önceki yıla kıyaslandığında, öğretim elemanı sayısında %24'lük artış gerçekleştiğini göstermektedir.

2013 itibariyle akademik personel ve kadrolarına ilişkin detaylı bilgiler aşağıdaki tablolarda gösterilmiştir.

**Akademik Personelin Ünvan ve Birimler İtibariyle Dağılımı Tablosu**

| Birim Adı                             | Prof.     | Doçent    | Yrd. Doç.  | Öğr. Gör.  | Okut.     | Araş. Gör. | Uzman    | Toplam     |
|---------------------------------------|-----------|-----------|------------|------------|-----------|------------|----------|------------|
| Akkuş Meslek Yüksekokulu              | -         | -         | -          | 3          | -         | -          | -        | 3          |
| Beden Eğitimi ve Spor Yüksekokulu     | -         | -         | 5          | 1          | -         | -          | -        | 6          |
| Diş Hekimliği Fakültesi               | -         | 1         | 14         | -          | -         | 25         | -        | 40         |
| Eğitim Fakültesi                      | -         | 1         | 13         | -          | -         | 12         | -        | 26         |
| Fatsa Deniz Bilimleri Fakültesi       | 1         | -         | 11         | -          | -         | 17         | -        | 29         |
| Fatsa Meslek Yüksekokulu              | -         | -         | -          | 14         | -         | -          | -        | 14         |
| Fen Bilimleri Enstitüsü               | -         | -         | -          | -          | -         | 4          | -        | 4          |
| Fen Edebiyat Fakültesi                | 3         | 13        | 39         | 1          | -         | 49         | -        | 105        |
| Güzel Sanatlar Fakültesi              | -         | 1         | 3          | 1          | -         | 5          | -        | 10         |
| İkizce Meslek Yüksekokulu             | -         | -         | -          | 5          | -         | -          | -        | 5          |
| Mesudiye Meslek Yüksekokulu           | -         | -         | -          | 10         | 1         | -          | -        | 11         |
| Müzik ve Sahne Sanatları Fakültesi    | 1         | 1         | 2          | 8          | -         | 9          | -        | 21         |
| Rektörlük                             | -         | -         | -          | -          | 11        | -          | 3        | 14         |
| Sağlık Yüksekokulu                    | -         | 1         | 3          | 8          | -         | 4          | -        | 16         |
| Sosyal Bilimler Meslek Yüksekokulu    | -         | -         | 4          | 10         | 1         | -          | -        | 15         |
| Teknik Bilimler Meslek yüksekokulu    | -         | -         | 4          | 26         | -         | 1          | -        | 31         |
| Tıp Fakültesi                         | 6         | 5         | 34         | -          | -         | 1          | 1        | 47         |
| Turizm ve Otelcilik Yüksekokulu       | -         | 1         | -          | -          | -         | -          | -        | 1          |
| Ulubey Meslek Yüksekokulu             | -         | -         | 1          | 8          | 1         | -          | -        | 10         |
| Ünye İkt. ve İdari Bilimler Fakültesi | 1         | 2         | 18         | 2          | -         | 22         | -        | 45         |
| Ünye Meslek Yüksekokulu               | -         | -         | -          | 13         | 1         | -          | -        | 14         |
| Ziraat Fakültesi                      | 11        | 8         | 23         | 2          | -         | 18         | -        | 62         |
| <b>Genel Toplam</b>                   | <b>23</b> | <b>34</b> | <b>174</b> | <b>112</b> | <b>15</b> | <b>167</b> | <b>4</b> | <b>529</b> |

Kaynak: Personel Daire Başkanlığı

2013 yılı sonu itibariyle toplam akademik personelin bir önceki yılın oranları gibi %37,5 kadın, %62,5'ierkektir. Bir önceki yıla göre bayan akademisyen sayısı %27 artış hızıyla 215'e çıkarken, bay akademisyen sayısı %24'lük artış hızıyla 315'e yükselmiştir.

2013 yılında bir önceki yıla göre akademik personel kadro sayısında %24'lük bir artış yaşanırken; bu artışla birlikte doluluk oranı, akademik personel toplam kadro sayısında %45 seviyesine çıkmıştır.

**Akademik Kadroların Boş/Doluluk Sayıları Tablosu**

|                         | Dolu Kadro Sayısı | Boş Kadro Sayısı | Toplam Kadro Sayısı |
|-------------------------|-------------------|------------------|---------------------|
| Profesör                | 23                | 13               | 36                  |
| Doçent                  | 34                | 22               | 56                  |
| Yardımcı Doçent         | 174               | 58               | 232                 |
| Öğretim Görevlisi       | 112               | 45               | 157                 |
| Okutman                 | 15                | 16               | 31                  |
| Araştırma Görevlisi     | 167               | 65               | 232                 |
| Uzman                   | 4                 | 15               | 19                  |
| Çevirici                | -                 | 1                | 1                   |
| Eğitim Öğretim Planlama | -                 | 1                | 1                   |
| <b>Toplam</b>           | <b>529</b>        | <b>236</b>       | <b>765</b>          |

Kaynak: Personel Daire Başkanlığı

Dolu kadrolarda derece değişikliği; öğretim görevlisi kadrolarından 6 adedi için 1. derece, 3 adedi için 2. derece, 4 adedi için 3. derece, 4 adedi için 4. derece, 2 adedi için 5. derece, araştırma görevlisi kadrolarından 4 adedi için 5. Derece, 3 adedi için 6. Derece, okutman kadrolarından 2 adedi için 4. Derece olmak üzere toplam 28 kadro için dolu kadro derece değişikliği yapılmıştır.

Serbest ve boş kadrolarda unvan ve/veya derece değişikliği; 30 adet doçent, 15 adet öğretim görevlisi, 15 adet okutman, 5 adet uzman kadroları karşılığında 35 adet yardımcı doçent, 30 adet araştırma görevlisi kadro tahsis izni alınmıştır.

**Ünvana Yükseltilen ve Yeni Atanan Öğretim Elemanı Sayıları Tablosu**

| Birim Adı           | Ünvana Yükselen | Dışarıdan Yeni Atanan | Toplam     |
|---------------------|-----------------|-----------------------|------------|
| Profesör            | 4               | 1                     | 5          |
| Doçent              | 15              | 3                     | 18         |
| Yardımcı Doçent     | 8               | 43                    | 51         |
| Öğretim Görevlisi   | -               | 20                    | 20         |
| Okutman             | -               | -                     | -          |
| Araştırma Görevlisi | -               | 63                    | 63         |
| Uzman               | -               | 1                     | 1          |
| <b>Toplam</b>       | <b>27</b>       | <b>131</b>            | <b>158</b> |

Kaynak: Personel Daire Başkanlığı



### Kadro, Unvanı ve Cinsiyete Göre Öğretim Elemanı Sayıları Tablosu

| Birim Adı           | Kadın      | Erkek      | Toplam     |
|---------------------|------------|------------|------------|
| Profesör            | 3          | 20         | 23         |
| Doçent              | 7          | 27         | 34         |
| Yardımcı Doçent     | 73         | 101        | 174        |
| Öğretim Görevlisi   | 36         | 76         | 112        |
| Okutman             | 8          | 7          | 15         |
| Araştırma Görevlisi | 85         | 82         | 167        |
| Uzman               | 3          | 1          | 4          |
| <b>Toplam</b>       | <b>215</b> | <b>314</b> | <b>529</b> |

Kaynak: Personel Daire Başkanlığı

2013 yılı sonu itibariyle üniversitemizde görev yapmakta olan 529 öğretim elamanının 215'i kadınlardan, 314'ü ise erkeklerden oluşmaktadır. Toplam personel içerisinde kadın personelimizin oranı %40,6 iken erkek personelimizin oranı ise %59,4'tür.

**%40,6 Kadın**



**%59,4 Erkek**



### Akademik Personelin Yaşları İtibariyle Dağılımı ve Yüzdeleri Tablosu

|                 | < 25 Yaş | 26-30 yaş arası | 31-35 yaş arası | 36-40 yaş arası | 41-45 yaş arası | 46 yaş < |
|-----------------|----------|-----------------|-----------------|-----------------|-----------------|----------|
| Personel Sayısı | 46       | 132             | 138             | 75              | 70              | 68       |
| Yüzde           | 8,7%     | 25,0%           | 26,1%           | 14,2%           | 13,2%           | 12,9%    |

Kaynak: Personel Daire Başkanlığı

### Akademik Personelin Hizmet Süreleri İtibariyle Dağılımı ve Yüzdeleri Tablosu

|                 | < 1 yıl | 1-5 yıl | 6-10 yıl | 11-15 yıl | 16-20 yıl | 21-25 yıl | 26-30 yıl | 30 yıl < |
|-----------------|---------|---------|----------|-----------|-----------|-----------|-----------|----------|
| Personel Sayısı | 58      | 183     | 77       | 81        | 60        | 46        | 11        | 13       |
| Yüzde           | 11,0%   | 34,6%   | 14,6%    | 15,3%     | 11,3%     | 8,7%      | 2,1%      | 2,5%     |

Kaynak: Personel Daire Başkanlığı

#### 4.2.İdari Personel

2013 yılı sonu itibariyle üniversitemizin çeşitli birimlerinde; 231 kişi Genel Hizmetler Sınıfında, 27 kişi Sağlık Hizmetleri Sınıfında, 37 kişi Teknik Hizmetler Sınıfında, 18 kişi Yardımcı Hizmetler Sınıfında, 1 kişi Avukatlık Hizmetleri Sınıfında, 14 kişi 657/4c kapsamında, 8 kişi de daimi işçi kadrasında olmak üzere 336 personel görev yapmaktadır.

İdari personel ve kadrolarına ilişkin detaylı bilgiler aşağıdaki tablolarda gösterilmiştir.

**İdari Personelin Kadro ve İstihdam Durumlarına Göre Dağılımı Tablosu**

| Birim Adı                              | GİH        | SHS       | THS       | YHS       | AHS      | 4/c       | D. İşçi  | Toplam     |
|--|------------|-----------|-----------|-----------|----------|-----------|----------|------------|
| Aybastı Meslek Yüksekokulu             | 3          |           |           |           |          |           |          | 3          |
| Beden Eğitimi ve Spor Yüksekokulu      | 3          |           |           |           |          |           |          | 3          |
| Bilgi İşlem Daire Başkanlığı           | 7          |           | 1         |           |          |           |          | 8          |
| Eğitim Fakültesi                       | 4          |           |           |           |          |           |          | 4          |
| Fatsa Deniz Bilimleri Fakültesi        | 9          |           | 1         |           |          |           |          | 10         |
| Fatsa Meslek Yüksekokulu               | 6          |           |           |           |          |           |          | 6          |
| Fen Bilimleri Enstitüsü                | 4          |           |           |           |          |           |          | 4          |
| Fen Edebiyat Fakültesi                 | 11         |           | 2         | 2         |          |           |          | 15         |
| Genel Sekreterlik                      | 20         |           |           |           |          |           |          | 20         |
| Güzel Sanatlar Fakültesi               | 3          |           |           |           |          |           |          | 3          |
| Gölköy Meslek Yüksekokulu              | 3          |           |           |           |          |           |          | 3          |
| Hastaneler Başmüdürlüğü                | 7          | 11        |           |           |          |           |          | 18         |
| Hukuk Müşavirliği                      | 2          |           |           |           | 1        |           |          | 3          |
| İdari ve Mali İşler Daire Başkanlığı   | 17         |           | 1         | 2         |          | 14        |          | 34         |
| Kütüphane ve Dök. Daire Başkanlığı     | 4          |           | 2         |           |          |           |          | 6          |
| Teknik Bilimler Meslek Yüksekokulu     | 10         |           | 2         | 3         |          |           |          | 15         |
| Sosyal Bilimler Meslek Yüksekokulu     | 9          |           |           | 1         |          |           |          | 10         |
| İkizce Meslek Yüksekokulu              | 2          |           |           |           |          |           |          | 2          |
| Mesudiye Meslek Yüksekokulu            | 3          |           |           |           |          |           |          | 3          |
| Müzik ve Sahne Sanatları Fakültesi     | 1          |           |           |           |          |           |          | 1          |
| Öğrenci İşleri Daire Başkanlığı        | 11         |           |           |           |          |           |          | 11         |
| Personel Daire Başkanlığı              | 13         |           |           |           |          |           |          | 13         |
| Sağlık, Kültür ve Spor Daire Bşk.lığı  | 10         | 1         |           | 2         |          |           | 8        | 21         |
| Sağlık Yüksekokulu                     | 5          |           |           |           |          |           |          | 5          |
| Sağlık Bilimleri Enstitüsü             | 3          |           |           |           |          |           |          | 3          |
| Sosyal Bilimler Enstitüsü              | 4          |           |           |           |          |           |          | 4          |
| Strateji Geliştirme Daire Başkanlığı   | 11         |           |           |           |          |           |          | 11         |
| Tıp Fakültesi                          | 4          |           | 1         | 1         |          |           |          | 6          |
| Turizm İşletmeciliği ve Otelcilik YO.  | 2          |           |           |           |          |           |          | 2          |
| Ulubey Meslek Yüksekokulu              | 3          |           |           |           |          |           |          | 3          |
| Ünye İkt. ve İdari Bilimler Fakültesi  | 12         |           | 1         |           |          |           |          | 13         |
| Ünye Meslek Yüksekokulu                | 6          |           | 1         |           |          |           |          | 7          |
| Yapı İşleri ve Teknik Daire Başkanlığı | 4          |           | 21        | 4         |          |           |          | 29         |
| Ziraat Fakültesi                       | 9          | 1         | 3         | 3         |          |           |          | 16         |
| Dış Hekimliği Fakültesi                | 5          | 14        | 1         |           |          |           |          | 20         |
| Döner Sermaye İşletme Müdürlüğü        | 1          |           |           |           |          |           |          | 1          |
| <b>Genel Toplam</b>                    | <b>231</b> | <b>27</b> | <b>37</b> | <b>18</b> | <b>1</b> | <b>14</b> | <b>8</b> | <b>336</b> |

Kaynak: Personel Daire Başkanlığı

2013 yılı idari personel genel kadro doluluk oranı bir önceki yıla göre %36,6'dan %42,5'e yükselmiş ve detaylara ilişkin rakamlar aşağıdaki yer alan tabloda belirtilmiştir.

**İdari Personel Kadrolarının Doluluk Oranlarına Göre Dağılımı Tablosu**

| Sınıf Türü                          | Dolu       | Boş        | Toplam     |
|-------------------------------------|------------|------------|------------|
| Genel İdari Hizmetler Sınıfı        | 231        | 173        | 404        |
| Sağlık Hizmetleri Sınıfı            | 27         | 197        | 224        |
| Teknik Hizmetleri Sınıfı            | 37         | 29         | 66         |
| Eğitim ve Öğretim Hizmetleri Sınıfı | -          | -          | -          |
| Avukatlık Hizmetleri Sınıfı         | 1          | 2          | 3          |
| Din Hizmetleri Sınıfı               | -          | 1          | 1          |
| Yardımcı Hizmetli Sınıfı            | 19         | 24         | 43         |
| <b>Toplam</b>                       | <b>315</b> | <b>426</b> | <b>741</b> |

Kaynak: Personel Daire Başkanlığı

**İdari Personelin Cinsiyetleri İtibariyle Dağılımı ve Yüzdeleri Tablosu**

|                 | Kadın | Erkek | Toplam |
|-----------------|-------|-------|--------|
| Personel Sayısı | 107   | 208   | 315    |
| Yüzde           | 34%   | 66%   | 100%   |

Kaynak: Personel Daire Başkanlığı

2013 yılında toplam idari personelin %34'ü kadın, %66'sı erkektir. Bir önceki yıla göre kadın personel sayısı, %14 artışla 107'ye ulaşmıştır. Erkek personel sayısı ise %24,6 artışla 208'e ulaşmıştır. Toplam idari personeldeki artış oranı ise %20,7 olarak gerçekleşmiştir.

**%34 Kadın**



**%66 Erkek**



**İdari Personelin Hizmet Süreleri İtibariyle Dağılımı ve Yüzdeleri Tablosu**

|                 | < 1 yıl | 1-5 yıl | 6-10 yıl | 11-15 yıl | 16-20 yıl | 20 yıl < |
|-----------------|---------|---------|----------|-----------|-----------|----------|
| Personel Sayısı | 37      | 113     | 55       | 33        | 26        | 51       |
| Yüzde           | 11,7%   | 35,9%   | 17,5%    | 10,5%     | 8,3%      | 16,1%    |

Kaynak: Personel Daire Başkanlığı

**İdari Personelin Yaşları İtibariyle Dağılımı ve Yüzdeleri Tablosu**

|                 | < 25 Yaş | 26-30 yaş arası | 31-35 yaş arası | 36-40 yaş arası | 41-45 yaş arası | 46 yaş < |
|-----------------|----------|-----------------|-----------------|-----------------|-----------------|----------|
| Personel Sayısı | 22       | 100             | 74              | 36              | 33              | 50       |
| Yüzde           | 7,0%     | 31,7%           | 23,5%           | 11,4%           | 10,5%           | 15,9%    |

Kaynak: Personel Daire Başkanlığı

## 5. SUNULAN HİZMETLER

### 5.1. Eğitim Hizmetleri

#### 5.1.1. Üniversite Genel Öğrenci Sayısı

Üniversitemizin 9 Fakülte, 3 Enstitü, 3 Yüksekokul, ve 9 Meslek Yüksekokulunda eğitim alan toplam öğrenci sayıları ile ilgili bilgilere aşağıdaki tabloda yer verilmiştir.

Öğrenci Sayılarının Okul Bazında Dağılımı Tablosu

| Okul Adı                              | I. Öğretim   |              |              | II. Öğretim  |              |              | Genel Toplam |              |               |
|---------------------------------------|--------------|--------------|--------------|--------------|--------------|--------------|--------------|--------------|---------------|
|                                       | Kız          | Erkek        | Toplam       | Kız          | Erkek        | Toplam       | Kız          | Erkek        | Toplam        |
| Tıp Fakültesi                         | 59           | 67           | 126          | -            | -            | -            | 59           | 67           | 126           |
| Diş Hekimliği Fakültesi               | 60           | 36           | 96           | -            | -            | -            | 60           | 36           | 96            |
| Eğitim Fakültesi                      | 123          | 48           | 171          | -            | -            | -            | 123          | 48           | 171           |
| Fen Edebiyat Fakültesi                | 524          | 340          | 864          | 332          | 299          | 631          | 856          | 639          | 1.495         |
| Ünye İkt. ve İdari Bilimler Fakültesi | 710          | 409          | 1.119        | 567          | 504          | 1.071        | 1.277        | 913          | 2.190         |
| Güzel Sanatlar Fakültesi              | 4            | 14           | 18           | -            | -            | -            | 4            | 14           | 18            |
| Sağlık Yüksekokulu                    | 285          | 124          | 409          | -            | -            | -            | 285          | 124          | 409           |
| Fatsa Deniz Bilimleri Fakültesi       | 7            | 22           | 29           | -            | 5            | 5            | 7            | 27           | 34            |
| Ziraat Fakültesi                      | 240          | 412          | 652          | -            | -            | -            | 240          | 412          | 652           |
| Müzik ve Sahne Sanatları Fakültesi    | 72           | 91           | 163          | 13           | 32           | 45           | 85           | 123          | 208           |
| Beden Eğitimi ve Spor Yüksekokulu     | 16           | 24           | 40           | 15           | 24           | 39           | 31           | 48           | 79            |
| <b>Lisans Toplamı</b>                 | <b>2.100</b> | <b>1.587</b> | <b>3.687</b> | <b>927</b>   | <b>864</b>   | <b>1.791</b> | <b>3.027</b> | <b>2.451</b> | <b>5.478</b>  |
| Mesudiye Meslek Yüksekokulu           | 94           | 182          | 276          | 7            | 9            | 16           | 101          | 191          | 292           |
| Ulubey Meslek Yüksekokulu             | 173          | 94           | 267          | -            | -            | -            | 173          | 94           | 267           |
| Ünye Meslek Yüksekokulu               | 232          | 411          | 643          | 154          | 300          | 454          | 386          | 711          | 1.097         |
| Fatsa Meslek Yüksekokulu              | 173          | 545          | 718          | 186          | 444          | 630          | 359          | 989          | 1.348         |
| Teknik Bilimler Meslek Yüksekokulu    | 264          | 1.787        | 2.051        | 92           | 698          | 790          | 356          | 2.485        | 2.841         |
| Sosyal Bilimler Meslek Yüksekokulu    | 393          | 334          | 727          | 274          | 383          | 657          | 667          | 717          | 1.384         |
| İkizce Meslek Yüksekokulu             | 53           | 20           | 73           | -            | -            | -            | 53           | 20           | 73            |
| Akkuş Meslek Yüksekokulu              | 16           | 19           | 35           | -            | -            | -            | 16           | 19           | 35            |
| <b>Önlisans Toplamı</b>               | <b>1.398</b> | <b>3.392</b> | <b>4.790</b> | <b>713</b>   | <b>1.834</b> | <b>2.547</b> | <b>2.111</b> | <b>5.226</b> | <b>7.337</b>  |
| Fen Bilimleri Enstitüsü               | 86           | 114          | 200          | -            | -            | -            | 86           | 114          | 200           |
| Sosyal Bilimler Enstitüsü             | 182          | 238          | 420          | -            | -            | -            | 182          | 238          | 420           |
| <b>Yüksek Lisans Toplamı</b>          | <b>268</b>   | <b>352</b>   | <b>620</b>   | <b>-</b>     | <b>-</b>     | <b>-</b>     | <b>268</b>   | <b>352</b>   | <b>620</b>    |
| <b>Genel Toplam</b>                   | <b>3.766</b> | <b>5.331</b> | <b>9.097</b> | <b>1.640</b> | <b>2.698</b> | <b>4.338</b> | <b>5.366</b> | <b>8.029</b> | <b>13.435</b> |

Kaynak: Öğrenci İşleri Daire Başkanlığı

Üniversitemiz öğrenci dağılımına baktığımızda en fazla öğrenci Meslek Yüksekokullarda yer almaktadır. Meslek Yüksekokullarını sırasıyla Enstitüler, Fakülteler ve Enstitüler takip etmektedir.

### 5.1.2. Öğrenci Kontenjanları ve Doluluk Oranı

Üniversitemiz fakülte, yüksekokul ve meslek yüksekokullarına toplam 4.973 öğrenci kontenjanı açılırken, %85,9'luk doluluk oranı sonucunda 699 kişilik boş kontenjan mevcuttur.

Öğrenci Kontenjanları ve Doluluk Oranları Tablosu

| Birim Adı                             | Kontenjan Sayısı | Yerleşen     | Boş Kalan  | Doluluk Oranı |
|---------------------------------------|------------------|--------------|------------|---------------|
| Tıp Fakültesi                         | 47               | 47           | -          | 100,0%        |
| Diş Hekimliği Fakültesi               | 36               | 36           | -          | 100,0%        |
| Eğitim Fakültesi                      | 165              | 165          | -          | 100,0%        |
| Fen Edebiyat Fakültesi                | 436              | 412          | 24         | 94,5%         |
| Ünye İkt. ve İdari Bilimler Fakültesi | 590              | 590          | -          | 100,0%        |
| Güzel Sanatlar Fakültesi              | 20               | 20           | -          | 100,0%        |
| Sağlık Yüksekokulu                    | 93               | 93           | -          | 100,0%        |
| Fatsa Deniz Bilimleri Fakültesi       | 26               | 2            | 24         | 7,7%          |
| Ziraat Fakültesi                      | 201              | 152          | 49         | 75,6%         |
| Müzik ve Sahne Sanatları Fakültesi    | 110              | 71           | 39         | 64,5%         |
| Beden Eğitimi ve Spor Yüksekokulu     | 80               | 80           | -          | 100,0%        |
| Mesudiye Meslek Yüksekokulu           | 135              | 77           | 58         | 57,0%         |
| Ulubey Meslek Yüksekokulu             | 130              | 99           | 31         | 76,2%         |
| Ünye Meslek Yüksekokulu               | 400              | 320          | 80         | 80,0%         |
| Fatsa Meslek Yüksekokulu              | 470              | 443          | 27         | 94,3%         |
| Teknik Bilimler Meslek Yüksekokulu    | 990              | 762          | 228        | 77,0%         |
| Sosyal Bilimler Meslek Yüksekokulu    | 550              | 481          | 69         | 87,5%         |
| İkizce Meslek Yüksekokulu             | 80               | 80           | -          | 100,0%        |
| Akkuş Meslek Yüksekokulu              | 40               | 40           | -          | 100,0%        |
| Fen Bilimleri Enstitüsü               | 300              | 230          | 70         | 76,6%         |
| Sosyal Bilimler Enstitüsü             | 74               | 74           | -          | 100,0%        |
| <b>Toplam</b>                         | <b>4.973</b>     | <b>4.274</b> | <b>699</b> | <b>85,9%</b>  |

Kaynak: Öğrenci İşleri Daire Başkanlığı

### 5.1.3. Yatay Geçişle Üniversitemize Gelen-Giden Öğrenci Sayıları

Üniversitemize kurum dışından yatay geçişle gelen öğrenci sayısı 48 iken, üniversitemizden yatay geçişle başka üniversitelere giden öğrenci sayımızı ise 90'dır.

Yatay Geçişle Gelen ve Giden Öğrenci Tablosu

| Birim Adı             | Kurum Dışı |           | Kurum İçi |          |
|-----------------------|------------|-----------|-----------|----------|
|                       | Gelen      | Giden     | Gelen     | Giden    |
| Fakülteler            | 11         | 38        | -         | -        |
| Yüksekokullar         | 11         | 5         | -         | -        |
| Meslek Yüksekokulları | 24         | 41        | 3         | 3        |
| Enstitüler            | 2          | 6         | 0         | 3        |
| <b>Toplam</b>         | <b>48</b>  | <b>90</b> | <b>3</b>  | <b>3</b> |

Kaynak: Öğrenci İşleri Daire Başkanlığı

#### 5.1.4. Akademik Başarı Oranları

Üniversitemizin akademik başarı oranı yıllık düzeyde bakıldığında I. öğretim için %73, II. öğretim için ise %64 olmuştur. Toplamda ise bu oran %68,5'dir. Akademik başarı oranlarına ilişkin sayısal bilgiler aşağıdaki tabloda verilmiştir.

**Akademik Başarı Oranları Tablosu**

| Birim Adı                                 | I. ÖĞRETİM |            |            | II. ÖĞRETİM |            |            |
|---|------------|------------|------------|-------------|------------|------------|
|   | Güz        | Bahar      | Yıllık     | Güz         | Bahar      | Yıllık     |
| Tıp Fakültesi                             | 93%        | 93%        | 93%        | -           | -          | -          |
| Diş Hekimliği Fakültesi                   | 93%        | 93%        | 93%        | -           | -          | -          |
| Fen Edebiyat Fakültesi                    | 77%        | 76%        | 77%        | 73%         | 73%        | 73%        |
| Ünye İktisadi ve İdari Bilimler Fakültesi | 75%        | 75%        | 75%        | 67%         | 69%        | 68%        |
| Sağlık Yüksekokulu                        | 86%        | 93%        | 90%        | -           | -          | -          |
| Fatsa Deniz Bilimleri Fakültesi           | 75%        | 79%        | 77%        | 64%         | 36%        | 50%        |
| Ziraat Fakültesi                          | 56%        | 61%        | 59%        | -           | -          | -          |
| Müzik ve Sahne Sanatları Fakültesi        | 78%        | 84%        | 81%        | 64%         | 66%        | 65%        |
| Mesudiye Meslek Yüksekokulu               | 56%        | 53%        | 55%        | 96%         | 32%        | 64%        |
| Ulubey Meslek Yüksekokulu                 | 75%        | 78%        | 77%        | -           | -          | -          |
| Ünye Meslek Yüksekokulu                   | 57%        | 43%        | 50%        | 42%         | 51%        | 47%        |
| Fatsa Meslek Yüksekokulu                  | 58%        | 56%        | 57%        | 62%         | 67%        | 65%        |
| Teknik Bilimler Meslek Yüksekokulu        | 49%        | 54%        | 52%        | 56%         | 59%        | 58%        |
| Sosyal Bilimler Meslek Yüksekokulu        | 82%        | 87%        | 85%        | 86%         | 84%        | 85%        |
| <b>Ortalama</b>                           | <b>72%</b> | <b>73%</b> | <b>73%</b> | <b>68%</b>  | <b>60%</b> | <b>64%</b> |

Kaynak: Öğrenci İşleri Daire Başkanlığı

#### 5.1.5. Yıllara Göre Mezun Öğrenci Sayıları

Akademik başarı oranlarına ilişkin sayısal bilgiler aşağıdaki tabloda verilmiştir.

**Yıllara Göre Mezun Öğrenci Sayıları Tablosu**

|                     | 2007     | 2008       | 2009       | 2010         | 2011         | 2012         | 2013         |
|---------------------|----------|------------|------------|--------------|--------------|--------------|--------------|
| Lisans              | 0        | 6          | 8          | 254          | 387          | 570          | 739          |
| Önlisans            | 1        | 311        | 807        | 1.095        | 1.174        | 1.235        | 1.497        |
| Yüksek Lisans       | 5        | 2          | 5          | 46           | 39           | 54           | 36           |
| <b>Genel Toplam</b> | <b>6</b> | <b>319</b> | <b>820</b> | <b>1.395</b> | <b>1.600</b> | <b>1.859</b> | <b>2.272</b> |

Kaynak: Öğrenci İşleri Daire Başkanlığı

Üniversitemizde bir önceki yıla göre mezun öğrenci sayısında %22.2 oranında bir artış olduğu görülmektedir. Ancak yapılan bu hesaplamaları yıl içerisindeki toplam öğrenci sayılarını baz alarak yaparsak bir önceki yıla göre mezun olan öğrenci sayısındaki artış oranının %1,19 olduğu anlaşılmaktadır.

## 5.2. İdari Hizmetler

Üniversitelerin eğitim, araştırma, danışmanlık vb. görevlerinin dışında idari görevleri de bulunmaktadır.

Üniversite yönetim kurulu idari faaliyetlerde rektöre yardımcı bir organken; Fakülte yönetim kurulu, idari faaliyetlerde dekana yardımcı bir organdır.

### 5.2.1. Genel Sekreterlik

Genel Sekreter, üniversite idari teşkilatının başıdır ve bu teşkilatın çalışmasından rektöre karşı sorumludur. Ayrıca, üniversite idari teşkilatında bulunan birimlerin verimli şekilde çalışmasını sağlamak, üniversite Senatosu ile Üniversite Yönetim Kurulu'nda oya katılmaksızın raportörlük görevi yapmak; üniversite idari teşkilatında görevlendirilecek personel hakkında rektöre öneride bulunmak genel sekreterin görevleri arasındadır.

Üniversitemizde Genel Sekreterliğe bağlı faaliyetlerini sürdürmekte olan 4 birimimiz bulunmaktadır. Bu birimler Yazı İşleri Müdürlüğü, Hukuk Müşavirliği, Basın, Yayın ve Halkla İlişkiler ve Döner Sermaye İşletme Müdürlüğü'dür.

#### 5.2.1.1. Yazı İşleri Müdürlüğü

Müdürlüğümüze bağlı olarak 4 birim faaliyet göstermektedir.

Yazı İşleri Birimi: 2013 yılında Yazı İşleri Birimi tarafından kamu kurum ve kuruluşlarından gelen yazıların ilgili birimlere dağıtılması, Rektör, Rektör Yardımcıları ve Genel Sekreter tarafından havale edilen yazışmaların ve takibinin yapılması, Senato kararlarını ve dekan atamalarına ilişkin yazışmaların yapılması, Doçentlik Yazışmalarının yürütülmesi, Rektörün yıllık izin ve görevlendirmelerinin ve Yüksek Lisans, Doktora, Tıpta Uzmanlık tezlerinin Yükseköğretim Kurulu Başkanlığına iletilmesi gibi görevleri yerine getirmiştir.

Genel Evrak Birimi: 2013 yılında Rektörlük Makamı ve Genel Sekreterlik Makamından kurum içi ve kurum dışına toplam 4.308 adet yazışma yapılmıştır. Üniversitemize kurum dışından 5.529, kurum içinden ise 10.988 adet olmak üzere toplam 16.517 adet evrak gelmiştir.

Bilgi Edinme Birimi: Bilgi Edinme hakkının kullanımı hususunda üniversitemize ait bilgi ve belgelere erişim sağlamak amacıyla 180 başvurusu yapılmıştır. Bu başvurulardan;

- ❖ 157 tanesi olumlu cevaplanmış,
- ❖ 2 tanesi kısmen olumlu cevaplanarak kismende reddedilerek cevaplanmış,
- ❖ 12 tanesi reddedilmiş,
- ❖ 9 tanesi gizli ya da sır niteliğinde bilgiler içerisinde çıkarılarak cevaplanmıştır.
- ❖ Başvurusu reddedilen veya yargıya itiraz edilen başvuru söz konusu olmamıştır.

Kurul İşleri Birimi: 2013 yılında tüm kurullar bazında 16 adet Senato toplantısı gerçekleştirilmiş 118 karar alınmıştır. 21 Yönetim Kurulu toplantısı gerçekleştirilmiş olup 180 karar alınmıştır. Senato ve Yönetim Kurullarında alınan kararların yazılması, arşivlenmesi ve alınan kararların ilgili birimlere bildirilmesi işlemleri yerine getirilmiştir.

### **5.2.1.2. Basın, Yayın ve Halkla İlişkiler Birimi**

Üniversitemiz bünyesinde gerçekleştirilen faaliyetlerden herkesin haberdar edilebilmesi ve bilgilendirilmesi sağlanmıştır.

Akademik Yıl Açılış Töreni, Mezuniyet Töreni, Konferans, Panel, Seminer vb. Rektörlük tarafından gerçekleştirilen programların organize edilmesi ve duyurulması sağlanmıştır.

Üniversitemiz tarafından gerçekleştirilen etkinliklerde gerekli kamera ve fotoğraf çekimlerinin yapılması, üniversitenin Haber Bülteninde yer alacak olan haberlerin oluşturulması sağlanmıştır.

Üniversitemiz tarafından gerçekleştirilecek olan etkinliklerin tanıtımı ve duyurularının yapılması için gerekli katalog, broşür, cd, afiş, davetiye gibi materyalleri hazırlanması,

### **5.2.1.3. Hukuk Müşavirliği**

Üniversitemiz birimlerinin mevzuat ile ilgili tereddüt yaşadıkları hükümleri kendisine başvurulduğu takdirde yorumlamakta ve idari personel hakkında açılan disiplin soruşturmalarını yürütmektedir.

Üniversitenin tasarruflarının yürürlükteki mevzuata uygun icra edilmesi için, üniversitenin birimlerinin işlem tesis ederken, hukuki konularda, mevzuatın yorumunda tereddüde düştükleri durumlarda mütalaa vermektedir. Tüm kurum ve kişilerle yapılacak protokol ve sözleşmeler öncelikle Müşavirlikçe incelenmektedir. İdari, akademik personel, öğrenciler, diğer kişi ve kurumlarla olan anlaşmazlık ve uyuşmazlıklarında adli ve idari mercilerde üniversitenin haklarını savunmaktadır.

Hukuk Müşavirliği 2013 yılı içinde 24'i kuruma karşı, 2'si kurum tarafından açılan toplam 26 davanın takibini yapmıştır. Bu davalardan 9 tanesi sonuçlanırken 17 davanın hukuki süreci devam etmektedir.

### **5.2.1.4. Döner Sermaye İşletme Müdürlüğü**

Genel Sekreterlik Makamına bağlı şekilde çalışan birim, 2013 yılında üniversitemiz Döner Sermaye İşletmesi tarafından fakülte, yüksekokul ve diğer birimlerin yapmış olduğu dış sağlığı, proje, eğitim, kurs, danışmanlık, sınav vb. hizmetler karşılığında 2.504.451,74 TL gelir elde etmiştir. Bu gelirin 2.385.128,42 TL'si sağlık geliri, 50.834,38 TL'si danışmanlık geliri, 68.488,94 TL'si ise faaliyet geliri olarak kaydedilmiştir.

Yapılan harcamalar ise Döner Sermaye işletmelerinden ödenen döner sermaye katkı payları ile birlikte birimlerin faaliyetlerini sürdürebilmeleri için gerekli olan malzeme ve gereçlerin temin edilmesi için kullanılmıştır. 2013 yılı içerisinde yasal yükümlülük olan hazine payı için 18.308,32TL, Bilimsel Araştırma Projeleri için 91.497,35 TL, Personel Giderleri kapsamında 1.352.460,13 TL ve diğer giderler(Mal, hizmet ve yapım işleri alımları ile sermaye giderleri) için ise 524.125,63 TL harcama yapılmıştır.



## 5.2.2. İdari ve Mali İşler Daire Başkanlığı

Üniversite idaresinin mal ve hizmet ihtiyaçları teminini sağlamakla beraber rektörlüğe bağlı idari birimlerin mali yönden tahakkuk hizmetlerini gerçekleştiren birimdir.

2013 yılında 4 adet hizmet, 31 adet mal alımı, ve 4 adet kiralama ve 1 adet Yıkım işi olmak üzere toplamda 40 adet ihale gerçekleştirmiştir. İhalelere ilişkin bilgilere aşağıdaki tabloda yer verilmiştir.

2013 Yılı İçerisinde Gerçekleştirilen İhaleler Tablosu

| Sıra | İhale Adı   | İhale Türü     | Tutar (KDV Hariç) | İhale Kayıt No. |
|------|---|----------------|-------------------|-----------------|
| 1    | Kalorifer Yakıtı(Fuel Oil 4) Alımı                      | Mal Alımı      | 77.560,00         | 2013/5149       |
| 2    | Kalorifer Yakıtı(Fuel Oil 4) Alımı                      | Mal Alımı      | 180.000,00        | 2013/6060       |
| 3    | Diş Hekimliği Fakültesi Diş Üniteleri Alımı             | Mal Alımı      | İptal             | 2013/18483      |
| 4    | Yapı ve Malzeme Laboratuvarı İçin Demirbaş Alımı        | Mal Alımı      | 125.870,00        | 2013/26798      |
| 5    | Diş Hekimliği Fakültesi İçin Diş Üniteleri Alımı        | Mal Alımı      | 146.750,00        | 2013/46284      |
| 6    | Powertimer Test Sistemi Alımı                           | Mal Alımı      | İptal             | 2013/52064      |
| 7    | Merkez Kütüphanesi RFID. Sistemi Alımı                  | Mal Alımı      | 52.500,00         | 2013/56948      |
| 8    | Powertimer Test Sistemi Alımı                           | Mal Alımı      | 23.000,00         | 2013/62600      |
| 9    | Yazılım Lisansı Alımı                                   | Mal Alımı      | 24.935,00         | 2013/86841      |
| 10   | Konsol Piyano Alımı                                     | Mal Alımı      | 91.500,00         | 2013/114407     |
| 11   | Kömür Alımı   | Mal Alımı      | 99.405,00         | 2013/115018     |
| 12   | Sistem Sanallaştırma Sunucu ve Demirbaşları Alımı       | Mal Alımı      | 278.800,00        | 2013/116054     |
| 13   | Merkez Kütüphanesi İçin Kitap Alımı                     | Mal Alımı      | 54.011,85         | 2013/118654     |
| 14   | Sistem Odası için Ağ Altyapı Malzemesi Alımı            | Mal Alımı      | 151.188,00        | 2013/124495     |
| 15   | Kalorifer Yakıtı (Fuel Oil 4) Alımı                     | Mal Alımı      | 243.599,40        | 2013/137564     |
| 16   | Anti Virüs Alımı  | Mal Alımı      | İptal             | 2013/140392     |
| 17   | Sunucu Erişim Yazılımı Alımı                            | Mal Alımı      | İptal             | 2013/140588     |
| 18   | Sistem Odası Güvenliği İzleme ve Yönetim Sistemi Alımı  | Mal Alımı      | İptal             | 2013/140841     |
| 19   | Birimler İçin Microsoft Lisans Alımı                    | Mal Alımı      | İptal             | 2013/151109     |
| 20   | Anti Virüs Alımı  | Mal Alımı      | 49.875,00         | 2013/161516     |
| 21   | Öğrenci ve Personel Bilgi Sistemleri İçin Donanım Alımı | Mal Alımı      | 338.000,00        | 2013/162575     |
| 22   | Sistem Odası Güvenliği İzleme ve Yönetim Sistemi Alımı  | Mal Alımı      | 20.720,00         | 2013/163188     |
| 23   | Temizlik ve Büro Destek Hizmeti Alımı                   | Hizmet Alımı   | 3.541.830,51      | 2013/165546     |
| 24   | Özel Güvenlik Hizmeti Alımı                             | Hizmet Alımı   | 97.789,80         | 2013/196424     |
| 25   | Akaryakıt Alımı   | Mal Alımı      | İptal             | 2013/195642     |
| 26   | Özel Güvenlik Hizmeti Alımı                             | Hizmet Alımı   | İptal             | 2013/194605     |
| 27   | Hizmet Araçları İçin Akaryakıt Alımı                    | Mal Alımı      | İptal             | 2013/180098     |
| 28   | Microsoft Lisansı Alımı                                 | Mal Alımı      | İptal             | 2013/179582     |
| 29   | Özel Güvenlik Hizmeti Alımı                             | Hizmet Alımı   | 2.268.799,41      | 2013/165555     |
| 30   | Laboratuvar Sistemi Alımı                               | Mal Alımı      | İptal             | 2013/62660      |
| 31   | Laboratuvar Sistemi Alımı                               | Mal Alımı      | İptal             | 2013/88007      |
| 32   | Laboratuvar Sistemleri Alımı                            | Mal Alımı      | 480.039,00        | 2013/97189      |
| 33   | Merkezi Araştırma Laboratuvarı Demirbaş Cihaz Alımı     | Mal Alımı      | İptal             | 2013/97326      |
| 34   | BAP. İçin Laboratuvar Cihazları Alımı                   | Mal Alımı      | 793.110,00        | 2013/146112     |
| 35   | BAP. İçin Elemental Analizör (CHNSO) Cihazı Alımı       | Mal Alımı      | 166.000,00        | 2013/162531     |
| 36   | Eski Fabrika Binası Yıkımı İşİ                          | Yıkım İşİ/2886 | 144.550,00        | İKN Yok         |
| 37   | Cumhuriyet Yerleşkesi Kopyalama Merkezi Kiralama İşİ    | Kiralama/2886  | 30.000            | İKN Yok         |
| 38   | Banka Şube Yeri Kiralama İşİ                            | Kiralama/2886  | 10.800            | İKN Yok         |
| 39   | Banka Şube/Büro/Ofis/ATM Yeri Kiralama İşİ              | Kiralama/2886  | 8.400             | İKN Yok         |
| 40   | Pastane/Kafeterya Yeri Kiralama İşİ                     | Kiralama/2886  | 24.600            | İKN Yok         |

Kaynak: İdari ve Mali İşler Daire Başkanlığı

Ödeme birimi tarafından 622 adet tarifeye bağlı ödeme gerçekleştirilmiştir. Taşınmaz malların kiralanması kapsamında yılda 66.204 TL gelir elde edilecek şekilde kiralama ihalesi gerçekleştirilmiştir.

4734 sayılı KİK'in 22'nci maddesi (a,b,c,d) usulüyle 225 adet satın alma işlemi yapılmış olup 3.017.508,90 TL harcama gerçekleştirilmiştir.

#### Doğrudan Temin Tablosu

| Doğrudan Temin Türü               | Miktar          | Tutar               |
|-----------------------------------|-----------------|---------------------|
| Gazete, Dergi ve Abonelikler      | 25 Adet         | 13.688,00           |
| Akaryakıt                         | 3 Adet          | 3.509,62            |
| Araç Bakım - Onarım               | 22 Adet         | 24.848,43           |
| D.M.O Mal Alımı                   | 13 Adet         | 1.835.948,25        |
| Gayrimenkul Bina Bakım ve Onarımı | 1 Adet          | 1.062,75            |
| Hizmet Alımı                      | 36 Adet         | 212.062,72          |
| Mal Alımı                         | 69 Adet         | 683.935,33          |
| Sarf Malzeme Alımı                | 37 Adet         | 212.040,44          |
| Sigorta                           | 16 Adet         | 11.902,70           |
| Yakıt Alımı                       | 3 Adet          | 18.510,66           |
| <b>Toplam</b>                     | <b>225 Adet</b> | <b>3.017.508,90</b> |

Kaynak: Bilgi İşlem Daire Başkanlığı

#### 5.2.3. Kütüphane ve Dokümantasyon Daire Başkanlığı

Ordu Üniversitesi'nde verilen eğitim öğretim ile bilimsel araştırma ve yayın faaliyetlerinde ihtiyaç olan bilgi hizmetlerini çağdaş gelişmeler ışığında çeşitli kaynak türleri ile düzenleyip, kullanıcıların bilgi gereksinimlerini karşılayarak toplumsal fayda sağlamak Kütüphane ve Dokümantasyon Daire Başkanlığı'nın başlıca görevidir.

#### Abone Olunan Veritabanları

| Veri Tabanı Adı              | Konusu   | Abonelik |
|------------------------------|--|----------|
| Ebrary Complete Collection   | Elektronik kitap veritabanı  | ANKOS    |
| ProQuest ABI Inform Complete | İİBF. güncel rapor ve yayınlar veritabanı                              | ANKOS    |
| ProQuest Hospital Collection | Tıp veritabanı   | ANKOS    |
| Up to Date                   | Kanıtı dayalı tıp veritabanı   | ANKOS    |
| Elsevier Clinical Key        | Akıllı klinik bilgi arama motoru                                       | ANKOS    |
| Hiperlink e- Kitap           | Elektronik kitap veritabanı  | ANKOS    |
| JSTOR                        | Tarih, istatistik, ekonomi veritabanı                                  | ANKOS    |
| Springer                     | Matematik, tıp, kimya, biyoloji vb veritabanı                          | ANKOS    |
| EBSCOHOST                    | Tüm alanlar ile ilgili veritabanları                                   | ULAKBİM  |
| IEEE EXPLORE                 | Elektrik-elektronik mühendisliği, bilgi teknolojisi, bilgisayar, fizik | ULAKBİM  |
| SCIENCE DIRECT               | Fen bilimleri, teknoloji, sosyal ve beşeri bilimler                    | ULAKBİM  |
| WEB OF SCIENCE               | Bibliyografik atıf veri tabanı   | ULAKBİM  |
| OVID-LWW                     | Tıp  | ULAKBİM  |
| TAYLOR AND FRANCIS           | Sosyal, beşeri, teknik, fen, tıp ve yaşam bilimleri                    | ULAKBİM  |
| CAB                          |  | ULAKBİM  |

Kaynak: Kütüphane ve Dokümantasyon Daire Başkanlığı

TÜBİTAK üyesi olan üniversitemiz 2013 yılında ULAKBİM aracılığıyla ve Üniversitelerarası konsorsiyum olan ANKOS üyeliği aracılığıyla yeterli düzeyde bilgi hizmetleri sunabilmiştir.

#### **5.2.4. Öğrenci İşleri Daire Başkanlığı**

- ❖ Üniversitemize alınacak öğrenci kontenjanlarının tespit edilmesi, üniversitemize yerleşen öğrencilerin kayıtlarının yapılacağı tarih ve yerlerin ÖSYM Başkanlığı'na bildirilmesi, ÖSYM tarafından üniversitemize yerleştirilen öğrenci bilgilerinin sistemden alınarak üniversitemiz öğrenci otomasyon sistemine aktarılması, kayıt ile ilgili duyuruların yapılması, kayıt evraklarının hazırlanması, kayıtların sorunsuz, kolay ve sağlıklı bir şekilde yürütülmesi için çalışmaların yapılması, kesin kayıtların ve ders kayıtlarının yapılması sağlanmıştır.
- ❖ Akademik Takvimin hazırlanması ve eğitim faaliyetlerin Akademik Takvim doğrultusunda yürütülmesi sağlanmıştır.
- ❖ Eğitim Öğretim yılı başında kesin kayıt yaptırmayan öğrenci sayıları tespit edilerek ÖSYM Başkanlığı'na bildirilmesi ve ek kontenjan ile yerleşen öğrencilerin kayıt işlemleri yapılmıştır.
- ❖ Özel Yetenek Sınavı ile alınacak öğrencilerin başvuru şartları, kayıt işlemleri ve ÖSYM Başkanlığı'na bildirilmiştir.
- ❖ DGS sonucu yerleşerek öğrencilerin kontenjanlarının tespiti ve kabul edilen öğrencilerin kesin kayıtları ve işlemleri yapılmıştır.
- ❖ Burs-öğrenim ve katkı kredisi haklarından yararlanan öğrenciler hakkında Kredi ve Yurtlar Kurumu ve Genel Müdürlüğü ile yapılan yazışmalar yapılmıştır.
- ❖ Öğrenci Bilgi Sisteminde, yer alan bilgilere dayanarak Transkript, Öğrenci belgesi, Askerlik belgesi, Mezun öğrenciler içinse Geçici Mezuniyet Belgesi gibi belgelerin tarafımızdan temin edilmesi sağlanmıştır.
- ❖ YÖK, ÖSYM ve diğer kurum ve kuruluşlarla ilgili makamlarca yazışmaların yapılmıştır.
- ❖ Pedagojik Formasyon almak isteyen mezun ve okuyan öğrencilerimizin ÖSYM tarafından istenen bilgiler verilmiştir.

#### **5.2.5. Personel Daire Başkanlığı**

Personel Daire Başkanlığı organizasyon yapısında 3 alt birimi barındırmakta olan daire başkanlığımız tarafından 2013 yılı içerisinde aşağıdaki faaliyetler yürütülmüştür.

- ❖ 2013 yılında bulunduğu kadroda kadrosu tıkalı olup derece ilerlemesi yapılmayan 28 akademik personelin dolu kadro derece değişikliği yapılmıştır.
- ❖ 6'sı öğretim üyesi, 4'ü öğretim elemanı alımı olmak üzere 10 defa ilana çıkmıştır.
- ❖ Öğretim Üyesi Yetiştirme Programı kapsamında üniversitemize 28 Araştırma Görevlisinin atama işlemleri yapılmıştır.
- ❖ Öğretim elemanı kadrolarına; 81 açıktan atama, 49 naklen atama ve 28 kurum içi nakil-unvan değişikliği olmak üzere toplam 158 atama yapılmıştır.
- ❖ Öğretim elemanı kadrolarından; 10 istifa, 8 nakil ve 2 öğrenim tamamlama, 3 emekli, 6 diğer nedenlerle 29 akademik personelimizin ayrılış işlemleri yapılmıştır.
- ❖ Üniversitemizin ihtiyacına göre 35 boş kadro değişikliği sonucu yeni unvan değişiklikleri tamamlanarak yeni kadro ihdasları yapılmıştır.
- ❖ 73 aday personele hizmet içi eğitimleri verilmiştir.

- ❖ 2547 sayılı Kanunun 35'nci maddesine göre üniversitemiz adına başka üniversitelerde yüksek lisans ve doktora eğitimi yapmak üzere; 25 Araştırma Görevlisinin görevlendirme işlemleri tamamlanmıştır.
- ❖ Akademik personelin 2013 yılı sicil raporları düzenlenmiş ve doldurulmuştur.
- ❖ Üniversitemiz tüm akademik personelin, kıdem, terfi, atama, pasaport, işe başlama, askere sevk, 2547 sayılı Kanun'un 37, 38, ve 39'uncu maddeleri uyarınca yurtiçi ve dışı görevlendirmeler ile aynı Kanun'un 35'inci maddesi uyarınca lisansüstü eğitim yapan araştırma görevlilerinin yazışmaları, Devlet Personel Başkanlığı, YÖK ve Maliye Bakanlığı'na bildirilen aylık akademik kadro tabloları vs. yazışmalar, yıllık, mazeret ve hastalık izinleri ile raporlar gibi her türlü işlemlerin personel programına işlenmesi ve takibi ile personel otomasyon program çalışmaları yapılmıştır.
- ❖ Bulunduğu kadroda kadrosu tıkalı olup derece ilerlemesi yapılmayan 25 adet idari personelin dolu kadro değişiklik teklifleri yapılarak kadro tahsisi yapılmış olup, derece-kademeleri düzeltilmiştir.
- ❖ Üniversitemize 3 adet iç denetçi ve 20 adet özelleştirmeden idari boş kadro ihdas edilmiştir.
- ❖ KPSS ile üniversitemize yerleşen 30 idari personelin, Terör mağduru olarak yerleşen 3 idari personelin, Açıktan Mali Hizmetler Uzman Yardımcısı olarak yerleşen 2 idari personelin, ÖMSS ile yerleşen 5 idari personelin ve 92'nci maddeye göre istifa sonrası açıktan atama ile yerleşen 1 idari personelin atama işlemleri yapılmıştır.
- ❖ İdari personel kadrolarına; 41 açıktan atama, 21 naklen atama ve 8 kurum içi nakil-ünvan değişikliği olmak üzere toplam 71 personelin atama işlemleri yapılmıştır.
- ❖ Üniversitemiz tüm idari personelin kıdem, terfi, atama, pasaport, işe başlama, askere sevk, görevlendirme, rapor kesintisi, Devlet Personel Başkanlığı, YÖK ve Maliye Bakanlığı'na bildirilen aylık idari kadro tabloları vs. yıllık, mazeret, ücretsiz izinler, hastalık raporları ile her türlü resmi yazışmalar yapılmıştır.
- ❖ Üniversitemiz personellerinin çalışma sürelerine ilişkin bilgileri HİTAP sistemine girilmiştir.

#### **5.2.6. Sağlık, Kültür ve Spor Daire Başkanlığı**

Öğrencilerimizin beden ve ruh sağlıklarını korumak ve topluma yararlı bireyler haline getirmek amacıyla kültürel, sanatsal ve sportif açıdan öğrencilerimize dönük birçok etkinlik düzenlenmiştir. Bu etkinliklerin kimileri öğrenci kulüpleri aracılığıyla, kimileri ise doğrudan üniversitemiz aracılığıyla düzenlenmiştir. Öğrencilerimize yönelik ayrıca;

- ❖ İhtiyaç sahibi öğrencilerimize, bütçe mevzuatı çerçevesinde, yıl içinde değişken sayıda ve istihdam eksikliği olan birimlerde yarı zamanlı çalışma programı uygulanmıştır.
- ❖ Üniversitemiz öğrencilerine yönelik barınma ihtiyacının karşılanması amacıyla Ulubey, Akkuş ve İkizce ilçelerinde bulunan yurtlarda barınma hizmet vermiştir.
- ❖ Üniversitemizin öğrenci ve personellerine yönelik yemek hizmeti, üniversite genelinde toplamda 1.590 kişilik kapasiteyle, 9 adet yemekhanede sürdürülmeye çalışılmıştır.
- ❖ Öğrencilerin harç işlemlerine ilişkin hizmetler, otomasyon programı aracılığıyla Öğrenci İşleri Daire Başkanlığı ve bağlı birimlerle birlikte eşgüdüm içerisinde gerçekleştirilmiştir.

2013 yılı içerisinde yapılan ihalelere ilişkin bilgilere aşağıdaki tabloda yer verilmiştir.

**2013 Yılı İçerisinde Gerçekleştirilen İhaleler Tablosu**

| Sıra | İhale Adı                                      | İhale Türü | Tutar (KDV.Hariç) | İhale Kayıt No. |
|------|--|------------|-------------------|-----------------|
| 1    | Yemel Hizmeti Alımı                            | Hizmet     | 1.476.850,00      | 2013/136654     |
| 2    | Ulubey MYO. Yemel Hizmeti Alımı                | Hizmet     | 111.800,00        | 2013/167933     |
| 3    | Fatsa Deniz Bilimleri Fakültesi Kantin İhalesi | Hizmet     | 14.450,00         |                 |
| 4    | Ünye İİBF. Kantin İhalesi                      | Hizmet     | 21.300,00         |                 |
| 5    | Fatsa MYO. Kantin İhalesi                      | Hizmet     | 12.600,00         |                 |

Kaynak: Sağlık, Kültür ve spor Daire Başkanlığı

### **5.2.7. Strateji Geliştirme Daire Başkanlığı**

Strateji Geliştirme Daire Başkanlığı, 5018 sayılı Kanunun “Mali Hizmetler Birimi” başlıklı 60'ncı maddesinde belirtilen görevleri yerine getirmek üzere 5436 sayılı Kanunun 15'nci maddesine dayanılarak üniversitemiz bünyesinde kurulmuştur.

Organizasyon yapısında 4 alt birim barındırmakta olan daire başkanlığımız tarafından 2013 yılı içerisinde aşağıdaki faaliyetler yürütülmüştür.

- ❖ 2013 Yılı Merkezi yönetim Bütçe Kanunu ile üniversitemiz için kurumsal düzeyde tertiplenen ödenekler detay düzeyde dağıtılmıştır.
- ❖ 2013 Yılı Ayrıntılı Harcama ve Finansman Programı hazırlanarak Maliye Bakanlığına sunulmuştur. Maliye Bakanlığınca icmal düzeyinde revize edilen Ayrıntılı Harcama Programı tertipler düzeyinde onaylanarak birimlere gönderilmiştir.
- ❖ 2012 Yılı Yatırım Programı İzleme ve Değerlendirme Raporu hazırlanarak Sayıştay Başkanlığı, Maliye Bakanlığı, Kalkınma Bakanlığı ve Yükseköğretim Kurumuna sunulmuştur.
- ❖ Üniversitemiz Yatırım Bütçesinin I, II, III ve IV. Dönem İzleme Raporları hazırlanarak Yükseköğretim Kurumuna ve Kalkınma Bakanlığı'na sunulmuştur.
- ❖ 5018 Sayılı Kanunun 16'ncı maddesine göre Maliye Bakanlığınca hazırlanan bütçe hazırlama rehberine uygun olarak üniversitemizin 2014-2016 yıllarını kapsayan üç yıllık bütçe tasarısı hazırlanmış ve Maliye Bakanlığı'na sunulmuştur.
- ❖ Üniversitemizin 2014-2016 yıllarını kapsayan üç yıllık yatırım bütçe teklifleri hazırlanmış ve Kalkınma Bakanlığı'na sunulmuştur.
- ❖ Üniversitemiz 2010-2014 Stratejik Planı yıllık uygulama dilimi olan 2014 Yılı Performans Programı tasarısı hazırlanarak Maliye Bakanlığınca sunulmuştur.
- ❖ 2013 Yılı içerisinde 14 aktarma, 44 ekleme ve 5 iptal işlemi gerçekleştirilmiş olup, 268 ödenek gönderme ve 89 adet tenkis belgesi düzenlenmiştir.
- ❖ Başkanlığımız tarafından 2013 mali yılında hak sahiplerinin alacaklarının ödenebilmesi için 236 adet gönderme emri düzenlenmiştir.
- ❖ 2013 mali yılında 41 adet teminat mektubu kabulü ve 56 adet teminat mektubu iadesi işlemi gerçekleşmiştir.
- ❖ 2013 mali yılında 9.520 adet yevmiye düzenlenmiştir.

- ❖ Üniversite çalışanlarının emekli kesenekleri ve sigorta primleri, harcama birimlerinde hazırlanan e-bildirgeler doğrultusunda Sosyal Güvenlik Kurumuna düzenli olarak gönderilmiştir.
- ❖ Taşınır Mal Yönetmeliği'nin 38'nci maddesi uyarınca üniversitemiz harcama birimlerindeki taşınır kayıt kontrol yetkilisi ve ambar adres değişiklikleri Sayıştay Başkanlığına gönderilmiştir.
- ❖ Harcama birimlerinin taşınır yönetim hesaplarının muhasebe kayıtlarıyla karşılaştırılarak uygunluğu sağlanmış ve onaylanmıştır.
- ❖ 2011 yılı harcama birimi taşınır yönetim hesapları çıkartılarak Sayıştay Başkanlığına gönderilmiştir.
- ❖ Üniversitemiz harcama birimleri tarafından 2013 mali yılında; 4734 sayılı kanun kapsamında ihalesi gerçekleştirilmiş olan 22 mal alımı, 5 hizmet alımı ve 8'de yapım işlerine ait olan toplam 35 adet ihale dosyasına yönelik, kurumumuz Ön Mali Kontrol Yönergesi çerçevesinde uygunluk görüş yazıları düzenlenmiştir.
- ❖ Harcama birimlerinin oluşturmuş oldukları 9.500 adet ödeme emri belgesi ve muhasebe işlem fişinin, ilgili mevzuatları kapsamında mali kontrolü gerçekleştirilmiştir.
- ❖ Üniversitemiz kadro dağılım cetvelleri, yan ödeme cetvelleri, geçici işçi pozisyonu vize işlemleri yapılmıştır.
- ❖ Her ay periyodik olarak maaş işlemlerine ilişkin Say2000 sistemine bilgi girişi yapılarak maaşların kontrollü bir şekilde tahakkuk birimlerine ulaşması sağlanmıştır.

#### **5.2.8. Yapı İşleri ve Teknik Daire Başkanlığı**

Başkanlığımız tarafından 2013 yılı içerisinde Cumhuriyet Yerleşkesi 2013 Yılı Onarım İşleri, Ünye ve Fatsa Birim Binaları 2013 Yılı Onarım İşleri ve Dış Hekimliği ile Teknik Bilimler MYO. Büyük Onarım İşleri yapılmış olup yapım işleri için 4.168.544,40 TL, onarım işleri içinse 1.080.588,41 TL harcanmıştır. Ayrıca acil ihtiyaç hallerinde de gerekli binalarda küçük onarım işleri yapılmıştır.

2013 yılı içerisinde 122.923,095 m<sup>2</sup> alan kamulaştırılmış ve 39.932,585 m<sup>2</sup> alanın kamulaştırma işleri devam etmektedir. Bunun yanında acele kamulaştırma ile Tıp Fakültesi Eğitim ve Araştırma Hastanesinin yapılması planlanan 124.397,18 m<sup>2</sup> alanın tasarruf hakkı idaremize geçmiş olup, toplamda 287.252,86 m<sup>2</sup> arazi kamulaştırma kapsamına alınmıştır.

#### Tamamlanan Projeler

- ❖ Çeşitli Ünitelerin Etüd Projesi; Proje No:2013H031490 Bütçe:200.000 TL Başlama-Bitiş Yılı: 2013-2013
- ❖ Muhtelif İşler Projesi: Proje No:2013H031500 Bütçe:1.000.000 TL Başlama-Bitiş Yılı: 2013-2013
- ❖ Açık ve Kapalı Spor Tesisleri; Proje No: 2008H050150 Bütçe: 10.010.000 TL Başlama-Bitiş Yılı: 2008-2013

#### Devam Eden Projeler

- ❖ Merkezi Araştırma Laboratuvarı; Proje No: 2010K121280 Bütçe: 6.350.000 TL Başlama-Bitiş Yılı: 2010-2014
- ❖ Kampüs Altyapısı, Proje No: 2010H034340 Bütçe: 10.000.000 TL Başlama-Bitiş Yılı: 2008-2016

- ❖ Derslik ve Merkezi Birimler; Proje No: 2010H034350 Bütçe: 81.000.000 TL Başlama-Bitiş Yılı: 2008-2016

Bütçe hedef ve gerçekleştirmeleri ile meydana gelen sapmaların nedenleri; Cumhuriyet yerleşkesi 3'ncü etap altyapı yapım işinin yüklenici firmadan kaynaklanan nedenlerden dolayı yıl içinde bitirilememiştir.

2013 yılı içerisinde yapılan ihalelere ilişkin bilgilere aşağıdaki tabloda yer verilmiştir.

#### 2013 Yılı İçerisinde Gerçekleştirilen İhaleler Tablosu

| Sıra | İhale Adı                                      | İhale Türü | Tutar (KDV.Hariç) | İhale Kayıt No. |
|------|--|------------|-------------------|-----------------|
| 1    | Ziraat Fakültesi B-Blok Binası Yapım İşi       | Yapım      | 13.502.000,00     | 2013/106098     |
| 2    | Büyük Onarım İşi                               | Yapım      | 335.000,00        | 2013/55327      |
| 3    | Büyük Onarım İşi                               | Yapım      | 145.000,00        | 2013/52090      |
| 4    | Cumhuriyet Yerleşkesi Büyük Onarım İşi         | Yapım      | 427.000,00        | 2013/45587      |
| 5    | Ordu Üniversitesi Açık Spor Tesisi Yapım İşi   | Yapım      | 887.000,00        | 2013/46091      |
| 6    | Proje ve İhale Dokümanlarının Hazırlanması İşi | Hizmet     | 46.600,00         | 2013/27950      |
| 7    | Proje ve İhale Dokümanlarının Hazırlanması İşi | Hizmet     | 63.200,00         | 2012/194878     |
| 8    | Proje ve İhale Dokümanlarının Hazırlanması İşi | Hizmet     | 77.200,00         | 2012/191345     |

Kaynak: Yapı İşleri ve Teknik Daire Başkanlığı

#### 5.2.9. Bilgi İşlem Daire Başkanlığı

Başkanlığımız, üniversitenin bilgisayar, ağ ve iletişim hizmetlerini yürüten idari faaliyet birimidir. Başkanlık en güncel teknolojileri takip ederek tüm personel ve öğrencilerimize eğitim ve akademik çalışmalarında optimum yarar sağlayacak şekilde planlanan hizmetleri sunmakla yükümlüdür. Tüm kullanıcılarına en son bilişim teknolojilerini kullanarak çağdaş hizmet vermeye gayret etmekte üniversite öğrenci ve personeli ile tüm birimlere mail, web, internet iletişimi, yazılım, teknik servis ve ofis hizmetleri sunmaktadır.

Verilen hizmetlerin kalite ve verimini arttırmak amacıyla yürütülen ve geliştirmeye çalışılan faaliyetlerimiz ana hatları ile şunlardır.

- ❖ Bilgisayarların kurulum ve sağlıklı çalışmalarını temin etmek
- ❖ Arızalı cihaz ve ağ birimlerine ilk müdahaleyi yapacak teknik desteği sağlamak
- ❖ Üniversite ve diğer yerleşkelerdeki birimlerimiz için bilişim alt yapısını oluşturmak,
- ❖ Eğitim, öğretim ve araştırmalarda; bilgi teknolojilerinin alt yapı, donanım ve yazılım desteği sağlamak,
- ❖ Üniversitemiz bünyesindeki bütün birimlere teknik destek hizmeti sunmak
- ❖ Teknolojik gelişmeleri takip etmek yeniliklerin üniversitede uygulanmasını sağlamak
- ❖ Kurum içi veya kurumdışı ilişkide bulunduğumuz kurum ve kuruluşlarla(Şirketler, ULAKNET, Telekom, Birimler vb.) birlikte yürütülen işlerde iletişimin sağlanması iş takibinin yapılması ve sürecin sağlıklı sonlandırılması,
- ❖ Başkanlık ve üniversite projeleri(DPT, BAP vb.) için gereken bilgisayar, yan cihazların vb. teknik şartnamelerini teknik ekiple birlikte düzenlemek,

- ❖ Birim arşivinin düzenlenmesi ve süresi dolmuş evrakların imha edilmesi kurum ve devlet arşivlerine gerekli evrakların teslimi sağlamak ve Başkanlığımız da üretilen evrakların ilgili yerlere teslim etmek,
- ❖ PC Destek Birimi tarafından yürütülen arıza giderme işlemleri için arıza talep formlarının ve sonuç raporunun takibi, düzenlenmesi ve yürütülmesi işleriyle görevlidir.

2013 yılında başkanlığımızın temel çalışma prensipleri ile rutin çalışmalar haricindeki tamamlanan projeleri ise şunlardır:

- ❖ Başkanlığımız sistem odası elektrik altyapı yenileme çalışması amaçlanmıştır. Buproje ile sistem odası elektrik altyapısı hatları tamamen yenilenmiş ve yeni topraklama yapılarak sistem odası sağlıklı bir elektrik altyapısına kavuşmuştur.
- ❖ Sistem odası yenileme projesi yıl içerisinde tamamlanmıştır. Sistem odasına, sunucu, güç kaynağı ve kabin gibi ürünler alınmış ve tadilat çalışmaları faaliyet dönemi içinde tamamlanmıştır.
- ❖ Sistem odası sanallaştırma çalışmaları, Bu proje ile bazı servisler sanal sunuculara taşınarak, sunucuların ve servislerin daha etkin ve verimi kullanılması sağlanmıştır.
- ❖ Ağ içinde zararlı yazılım ve spamlardan korunmak için antivirüs yazılımı temin edilerek kurulumu yapılmıştır.
- ❖ Üniversitemizde uzaktan sunuculara hızlı ve sağlıklı erişim için yazılım temin edilerek kurulumu tamamlanmıştır.
- ❖ Değişik birimlerin kullanımı için yazılımlar temin edilip ilgili birimlere kurulumları yapılarak kullanıma sunulmuştur.
- ❖ Öğrenci İşleri Daire Başkanlığı ve Personel Daire Başkanlığı tarafından kullanılan otomasyonların birlikte çalışacağı donanım temin edilerek sistem odamıza kurulumları yapılmıştır.
- ❖ Ulubey Kız Öğrenci Yurdu öğrencilerinin internet erişimleri için kablosuz ürünler temin edilip kurulumu yapılarak öğrencilerin internete erişimleri sağlanmıştır.
- ❖ Öğrencilerin seçimi için BESYO öğrenci yazılımı teknik şartnamesi hazırlanarak ilgili birime teslim edilmiştir.
- ❖ Belge ve bilgi arşivleme konusunda teknik şartname hazırlanarak Basın ve Enformasyon birimimize teslim edilmiştir.
- ❖ Üniversitemizde LED ekranlar kurularak bu ekranlardan bilgi akışının sağlanması konusunda teknik şartname hazırlanarak ilgili birime teslim edilmiştir.
- ❖ Üniversitemiz Cumhuriyet yerleşkesinin güvenliği için kameralı güvenlik teknik şartnamesi hazırlanarak İdari ve Mali İşler Daire Başkanlığımıza gönderilmiştir.
- ❖ İkizce ve Akkuş Meslek Yüksekokulları bu faaliyet döneminde üniversitemiz network ağına dahil edilmiştir.
- ❖ Üniversitemiz ana web sayfası faaliyet döneminde tamamen yenilenmiştir. Yenilenen ana sayfaya ek olarak birimlerimizin sayfaları da yenilenmiş ve birimlerimizde web master sorumluları belirlenerek yenilenen sayfa değişikliklerinin web masterlar tarafından yapılabilmesi için web masterlara birim personelimiz tarafından eğitim verilmiştir.



#### Devam Eden Hizmetler:

- ❖ E Posta Hizmeti: Tüm akademik ve idari personele web üzerinden e-posta erişimi.
- ❖ Donanım Bakım: Üniversitemiz bilgisayarlarının tamir, bakım onarım hizmetleri
- ❖ Güvenlik: Bilgisayarlara güvenlik kartlarının ve antivirüs sistemlerinin yüklenmesi
- ❖ Server Sistem Kurulumları: Linux ve Windows temelli tüm işletim sistemlerinin kurulması ayarlanması ve yönetimi
- ❖ Bilgisayar İşletim Sistemleri: Windows temelli tüm işletim sistemlerinin yedeklenerek saklanması, güncellenmesi, yedeklenmesi ve kurulması
- ❖ Web Yazılım Hizmeti: Üniversitemiz web sayfasının yazılımı, düzenlenmesi ve gerekli güncellemelerin yapılması.

### **5.3. Ulaşım Hizmetleri**

Üniversitemiz Cumhuriyet Yerleşkesi'ndeki birimlerde görev yapan akademik ve idari personellerin mesaiye geliş gidişlerinin sağlanması amacıyla 2 adet yolcu taşımaya yönelik hizmet aracı 2013 yılı içerisinde kesintisiz hizmet vermiştir.

### **5.4. Spor Hizmetleri**

Öğrencilerimizin ve çalışanlarımızın beden sağlığının korunması, spora olan ilgilerinin artırılması, boş vakitlerini değerlendirmeleri ve spora vakit ayırabilmeleri için yıl içerisinde bir takım sportif faaliyetleri gerçekleştirmiştir. Bu faaliyetler şunlardır:

- ❖ 05-07 Nisan tarihlerinde Çorum Hitit Üniversitesi'nde gerçekleşen Üniversitelerarası Bilardo Şampiyonası'na katılım sağlanmıştır.
- ❖ 10-12 Nisan tarihlerinde Ordu'da gerçekleşen Üniversitelerarası Taekwando Türkiye Şampiyonası'na katılım sağlanmıştır.
- ❖ 10-14 Nisan tarihleri arasında Türkiye Üniversite Sporları Federasyonu tarafından Üniversitelerarası Futsal Deplasmanlı Lig Turnuvası düzenlenmiştir.
- ❖ 25-28 Nisan tarihlerinde Erzurum Atatürk Üniversitesi'nde gerçekleşen Üniversitelerarası Türkiye Boks Şampiyonası'na katılım sağlanmıştır.
- ❖ 09-10 Mayıs tarihleri arasında Satranç Turnuvası düzenlenmiştir.
- ❖ 02-15 Mayıs tarihleri arasında çeşitli branşlarda 6'ncı Spor Şenlikleri düzenlenmiştir.

Üniversitemiz bünyesinde 9.287 m<sup>2</sup> mevcut açık ve kapalı spor alanı bulunmaktadır. Üniversitemiz içerisinde yer alan spor alanları şunlardır;

- ❖ Ünye Meslek Yüksek Okulu Kapalı Spor Kompleksi
- ❖ Ordu Teknik Meslek Yüksek Okulu Açık Spor Kompleksi
- ❖ Ünye İktisadi ve İdari Bilimler Fakültesi Voleybol ve Basketbol Sahaları
- ❖ Ordu Sosyal Bilimler Meslek Yüksekokulu Voleybol ve Basketbol Sahaları
- ❖ Rektörlük Basketbol Sahası
- ❖ Beden Eğitimi ve Spor Yüksekokulu Kapalı Spor Salonu

### **5.5. Beslenme Hizmetleri**

Üniversitemiz personeli ve öğrencilerin öğle yemeği dört çeşit yemekten oluşmakta olup tek menü şeklinde servise sunulmaktadır. Öğle yemeği menüleri yetkili personelimizin denetiminde düzenlenip aylık olarak ilan edilmiştir.

Yemek hizmetlerinde personel ve öğrencilerin sağlıklı beslenebilmeleri amaçlanmış olup, yemekler üniversite diyetisyenince kalori hesabına göre çıkarılmaktadır. Yemekhane işletmelerinde malzemeler ve servise sunulan yemekler oluşturulan kontrol ve denetim elemanlarınca takip edilmiştir.

Üniversitemiz, 2013 yılında sunulan yemek hizmetlerindeki ücret uygulamalarını 2013 Mali Yılı Bütçe Uygulamaları Talimatınca belirlenen usullere göre yapmıştır. Üniversitemiz Sağlık Kültür ve Spor Daire Başkanlığınca maddi olanakları kısıtlı ve başarılı olan öğrencilerimize ücretsiz yemek bursu verilmiştir.

### **5.6. Kültür Hizmetleri**

Kültür hizmetleri kapsamında öğrencilerin ilgi alanlarına göre boş zamanlarını değerlendirmek, yeni ilgi alanları ile birlikte dinlenme ve eğlenme alışkanlığı kazanmalarını sağlamak, isterlerse katılımlarını da temin etmek amacıyla, resim ve fotoğraf sergileri açmak, tiyatro, konser, konferans vb. sanat ve kültür alanlarında faaliyetler düzenlenmiştir. Öğrencilerin boş zamanlarında ilgi ve yeteneklerine göre sanat ve kültür çalışmaları yapmaları için, resim, fotoğraf, el sanatları, halk dansları, klasik dans, müzik vb faaliyet alanlarında kurslar düzenlenmiştir.

Kültürel faaliyetler alanında üniversitemizce kullanılan fiziki alanlar şunlardır;

- ❖ Sosyal Bilimler Meslek Yüksekokulu Kültür Salonu
- ❖ Ünye İktisadi İdari Bilimler Fakültesi Anfi Tiyatro
- ❖ Teknik Bilimler Meslek Yüksekokulu Konferans Salonu
- ❖ Fatsa Deniz Bilimleri Fakültesi Konferans Salonu
- ❖ Mesudiye Meslek Yüksekokulu Konferans Salonu
- ❖ Teknik Bilimler Meslek Yüksekokulu Turizm ve Otel İşletmeciliği Programı Binasında Bulunan Öğrenci Kulüp Odaları

Öğrenci kulüpleri ve üniversitemiz tarafından yıl içerisinde çeşitli kültürel ve sportif faaliyetler gerçekleştirilmiştir. Bu faaliyetlere ilişkin bilgiler şunlardır:

| Tarih      | Etkinlik Adı   |
|------------|--|
| 08.01.2013 | Ağ Kafeslerinde Balık Yetiştiriciliği ve Çevresel Etkileşim Konulu Panel                   |
| 15.01.2013 | Yılın En Değerli Belgeseli Ödül Töreni Etkinliği   |
| 16.01.2013 | Tarım Eğitiminin 167'nci Yıldönümü Etkinliği   |
| 01.03.2013 | Türklerin Anayurdu ve Etnik Gelişim Seyirleri Etkinliği                                    |
| 08.03.2013 | 8 Mart Dünya Kadınlar Günü Hakkında Konferans  |
| 20.03.2013 | 7'nci Kuruluş Yıldönümü Kutlama Etkinliği  |
| 21.03.2013 | 21 Mart Nevruz Bayramı Kutlamaları   |
| 26.03.2013 | Şehidime Mektup konulu yarışma   |
| 27.03.2013 | Canlılarda Teknoloji ve Canlılığın Kökeni adlı Konferans                                   |
| 03.04.2013 | Güzel Sanatlar Fakültesi Çok sesli Koro ve Solo Konseri                                    |
| 04.04.2013 | Türkçe Kulübü Şiir Dinletisi etkinliği   |
| 09.04.2013 | Cam Sanat Gösterisi etkinliği  |
| 10.04.2013 | Eskicinin Tazesi adlı oyun   |
| 15.04.2013 | İslam ve İnsan konulu Konferans  |
| 17.04.2013 | Türk Halk Müziği Konseri   |
| 18.04.2013 | Doğada Bir Güzellik Ölçüsü Altın Oran ve Latin Kare ve Sihirli Karelerin Gizemi Konferansı |
| 26.04.2013 | 4'ncü Tiyatro Günleri  |
| 26.04.2013 | Bilim Etiği Konferansı   |
| 03.05.2013 | Etkili İletişimde Beden Dili konulu seminer  |
| 07.05.2013 | Türk Sanat Müziği Bahar Konseri  |
| 09.05.2013 | 4'ncü Kariyer Günleri etkinliği  |
| 11.05.2013 | Pir-i Türkistan Hoca Ahmed YESEVİ Söyleşisi  |
| 13.05.2013 | Şiirin Dikensiz Gülleri şiir dinletisi   |
| 17.05.2013 | Ulusal ve Uluslararası Haberler ve Destekler konulu konferans                              |
| 14.05.2013 | Dr. Ganire PAŞAYEVA'nın sunumuyla Bir Millet İki Devlet konulu Konferans                   |
| 17.05.2013 | Ben Bilmem Dostum Bilir adlı etkinlik  |
| 20.05.2013 | 19 Mayıs Gençlik ve Spor Bayramı çerçevesinde Atatürk ve Gençlik konulu konferans          |
| 22.05.2013 | Türk Halk Müziği Topluluğu tarafından düzenlenen konser                                    |
| 30.05.2013 | 6'ncı Bahar Şenlikleri   |
| 12.06.2013 | 3'ncü Kadın Sağlığı Hemşireliği Lisans Ders Programı Çalıştayı etkinliği                   |
| 05.07.2013 | XI. Geometri Sempozyumu  |
| 05.12.2013 | Hamsi Şöleni   |
| 10.12.2013 | Basketbol 2'nci Lig Grup Maçları   |
| 21.12.2013 | Gençlik Şöleni   |
| 25.12.2013 | Piyano Resitali  |

Kaynak: Sağlık, Kültür ve Spor Daire Başkanlığı

## 6. YÖNETİM VE İÇ KONTROL SİSTEMİ

2547 sayılı Yükseköğretim Kanunu'nda düzenlendiği şekliyle üniversitemiz yönetim organları, Rektör, Senato ve Üniversite Yönetim Kurulundan oluşur. Üniversite yönetim kadrosu içinde ayrıca Rektör Yardımcıları, Genel Sekreterlik ve Daire Başkanlıkları bulunmaktadır.

Üst yönetici olan Rektör, iç kontrol sisteminin kurulması, gözetilmesi, işleyişi ve izlenmesinden sorumludur. Üst yönetici bu sorumluluğunun gereklerini harcama yetkilileri, mali hizmet birimi aracılığıyla yerine getirir.

Harcama yetkilileri, görev ve yetki alanları çerçevesinde, idari ve mali karar ve işlemlere ilişkin olarak iç kontrolün işleyişinden sorumludur. Buna göre birimlerinde iç kontrolü oluşturma, uygulama ve geliştirme sorumluluğu harcama yetkililerine aittir.

Üniversitemiz mali hizmet birimi olan Strateji Geliştirme Daire Başkanlığı, iç kontrol sisteminin kurulması, iç kontrol standartlarının uygulanması ve geliştirilmesi konularında çalışmalar yapmak ve gerekli hallerde ön mali kontrol faaliyetlerini yürütmekten sorumludur.

Muhasebe yetkilisi, muhasebe hizmetlerinin yürütülmesinden ve muhasebe kayıtlarının usulüne ve standartlara uygun bir şekilde tutulmasından sorumludur.

Üniversitemizde mali yönetim, kamu mali yönetiminde mali disiplin, hesap verilebilirlik ve mali saydamlık ile kamu kaynaklarının etkili ve verimli kullanılmasını sağlamayı hedefleyen ve sürdürülebilir ekonomik büyümeyi sağlamak amacıyla kamu harcama yönetimi ve bütçe sürecine yönelik iyileştirme çalışmaları kapsamında yürürlüğe giren 5018 sayılı Kamu Mali Yönetimi ve Kontrol Kanunu çerçevesinde yapılandırılmıştır.

5018 sayılı Kanunla düzenlenen iç kontrol sistemi, idarenin amaçlarına, belirlenmiş politikalara ve mevzuata uygun olarak faaliyetlerin etkili, ekonomik ve verimli bir şekilde yürütülmesini, varlık ve kaynakların korunmasını, muhasebe kayıtlarının doğru ve tam olarak tutulmasını mali bilgi ve yönetim bilgisinin zamanında ve güvenilir olarak üretilmesini sağlamak üzere idare tarafından oluşturulan organizasyon yöntem ve süreçleri ifade etmektedir.



# Amaç ve Hedefler

## II. AMAÇ VE HEDEFLER

### A. İDARENİN STRATEJİK AMAÇ VE HEDEFLERİ

- Stratejik Amaç 1: Eğitim-Öğretimin kalitesinin artırılarak daha çağdaş normlara ulaştırılması.**
- Stratejik Hedef 1.1: Stratejik Plan Süreci içerisinde eğitim-öğretim ve sosyal faaliyetlerin yürütüldüğü mekânların iyileştirilmesi, düzenlenmesi ve güncellenmesi
- Stratejik Hedef 1.2: Üniversite birimleri bünyesinde Güzel Sanatlar, Dişçilik, Eczacılık gibi yeni fakültelerin, bölümlerin Anabilim/Anasanat dallarının açılması ve aktif olmayan mevcut bölümlerin faaliyete geçirilmesi.
- Stratejik Hedef 1.3: 2014 yılı sonuna kadar eğitim müfredat programı geliştirme çalışmalarının sürdürülmesi.
- Stratejik Hedef 1.4: Yenilikçi eğitim-öğretim stratejilerinin kullanılması.
- Stratejik Hedef 1.5: Öğrenciler için çağdaş ve etkili eğitim ortamının (sınıf, laboratuvar, çalışma odası vb.) oluşturulması.
- Stratejik Hedef 1.6: Öğretim elemanı başına düşen lisans öğrenci sayısının istenen seviyeye getirilmesi.
- Stratejik Hedef 1.7: Bilgisayar laboratuvarlarının verimli kullanımının sağlanması.
- Stratejik Hedef 1.8: 2010 yılından başlamak üzere öğretim elemanı ve öğrenci kalitesinin yükseltilmesi.
- Stratejik Hedef 1.9: 2014 yılının sonuna kadar merkez kütüphanede eğitim kalitesini artırıcı bilimsel ve teknolojik altyapının geliştirilmesi.
- Stratejik Hedef 1.10: 2015 yılı sonuna kadar lisansüstü eğitimin geliştirilmesi.
- Stratejik Hedef 1.11: Lisansüstü eğitimde yüksek akademik seviyeye ulaşarak üniversitenin kurumsal yapısı ve akademik ortama katkıda bulunulması.
- Stratejik Amaç 2: E-Üniversite altyapısını geliştirmek**
- Stratejik Hedef 2.1: 2013 yılının sonuna kadar birimlere ait mevcut web sayfalarının eksikliklerinin giderilerek güncel tutulmasının sağlanması.
- Stratejik Hedef 2.2: 2014 yılının sonuna kadar öğrencilere sunulan hizmetlerin zamanında ve etkin bir biçimde bilgi ve iletişim teknolojileri aracılığı ile verilmesi için gerekli düzenlemelerin yapılması.
- Stratejik Hedef 2.3: İnternet alt yapısının güçlendirilmesi ve bütün birimlerin erişiminin sağlanması
- Stratejik Hedef 2.4: E- Fakülte / Enstitü / Yüksekokul ve MYO olabilme yolunda gerekli bilgilerin 2014 yılının sonuna kadar sağlanması.
- Stratejik Amaç 3: Bilimsel araştırma ve yayınları, nicelik ve nitelik açısından artıracak araştırma olanaklarını geliştirmek**
- Stratejik Hedef 3.1: 2015 yılının sonuna kadar ulusal ve uluslararası alanda yayınlanan makale sayısının %25 artırılmasının özendirilmesi.
- Stratejik Hedef 3.2: 2015 yılının sonuna kadar ulusal ve uluslararası proje sayılarının artırılması.
- Stratejik Hedef 3.3: Kütüphane olanaklarının 2010 yılından başlayarak geliştirilmesi.

**Stratejik Amaç 4: Araştırma ve eğitim yoluyla üniversitenin bölgesel, ulusal ve uluslararası tanınırlığını ve etkinliğini artırmak**

- Stratejik Hedef 4.1: Uluslararası, ulusal ve bölgesel konularda araştırmaların özendirilmesi ve sonuçlarının 2014 yılının sonuna kadar kamuoyuna aktarılması.
- Stratejik Hedef 4.2: Stratejik Plan Çerçevesi ve sürecinde üniversitenin bölgesel, ulusal düzeydeki olanaklarından yararlanarak sivil toplum örgütleri, basın-yayın vb. gruplarla iletişimin sağlanması.
- Stratejik Hedef 4.3: Bölgesel tanınma için yerel yönetimlerle ve özel sektör işletmeleriyle işbirliği yaparak araştırma ve eğitim faaliyetlerinin düzenlenmesi.
- Stratejik Hedef 4.4: 2014 yılının sonuna kadar ulusal ve uluslararası konferans, panel, sempozyum gibi bilimsel toplantıların sayısının %5 artırılması.
- Stratejik Hedef 4.5: 2014 yılının sonuna kadar uluslararası düzeyde tanınırlığının sağlanması.
- Stratejik Hedef 4.6: Üniversitemizi bilimsel ölçütte üst sıralarına taşımak.
- Stratejik Hedef 4.7: 2010 yılından başlayarak birimlerin potansiyel öğrencilere her yıl etkin şekilde tanıtımının sağlanması.
- Stratejik Hedef 4.8: 2012 yılından başlayarak mezunların iş bulmasını destekleyici çalışmalarda bulunularak tanıtım çalışmalarına destek verilmesi.
- Stratejik Hedef 4.9: 2014 yılı sonuna kadar araştırma bakımından birimlerin ulusal ve uluslararası tanınırlığı ve etkinliğinin üst sıralara çıkarılması.

**Stratejik Amaç 5: Ulusal ve uluslararası eğitim ve araştırma kurumları ile iletişim ve işbirliğini geliştirmek.**

- Stratejik Hedef 5.1: Uluslararası programlar ile ikili anlaşmaları artırarak bu programlar çerçevesinde öğrenci ve öğretim elemanı değişiminin geliştirilmesi.
- Stratejik Hedef 5.2: AB programlarından daha fazla yararlanmak amacıyla proje ve etkinlik sayısının 2014 yılı sonuna kadar artırılması.
- Stratejik Hedef 5.3: Stratejik Plan süresince öğrencilerin/öğretim elemanlarının yurt içi ve yurt dışı hareketliliğinin artırılması.
- Stratejik Hedef 5.4: 2014 yılının sonuna kadar kamu kuruluşları, diğer üniversitelerin ilgili Fakülte / Enstitü / Yüksek Okul / MYO ve özel sektör kuruluşları gibi ana paydaşlarla daha etkin iletişimin sağlanması.
- Stratejik Hedef 5.5: 2015 yılının sonuna kadar birimlerin eğitim ve araştırma alanına paralel eğitim veren ve araştırma yapan uluslararası eğitim kurumları ile iletişim kurulması.
- Stratejik Hedef 5.6: Üniversitemiz meslek yüksekokullarının her yıl bir araya gelerek iletişim ve bilgi alışverişinin sağlanması.
- Stratejik Hedef 5.7: 2011 yılından itibaren paydaşlarla eğitim, sağlık, hizmet, tarım ve sanayi alanında olumlu ilişkilerin kurulması, sürdürülmesi ve geliştirilmesi.

**Stratejik Amaç 6: Kurumsal öğrenmeyi desteklemek ve kurum kültürü ve kimliğini geliştirmek.**

- Stratejik Hedef 6.1: Temelinde başarı, rekabet üstünlüğü sağlama, insana saygı ve güvenin olduğu kurum kültürü ve kurumsal öğrenmeyi destekleyici sürekli bir gelişme ve değişim anlayışının 2013 yılı sonuna kadar oluşturulması.
- Stratejik Hedef 6.2: Stratejik Plan Sürecinde Kurumsal bilincin yerleşmesi ve artırılması.

- Stratejik Hedef 6.3: 2012 yılından itibaren üniversitedeki öğrencilerin kurum kültürünü benimsemelerini sağlayarak güçlü bir kültür oluşturulması.
- Stratejik Hedef 6.4: 2014 yılı sonuna kadar başarının daha fazla teşvik edilmesi ve desteklenmesi.
- Stratejik Hedef 6.5: Stratejik Plan Süreci sonuna kadar üniversitemizin, saygınlık ve itibarının daha da artırılması.
- Stratejik Hedef 6.6: 2013 yılından itibaren mezunlar ile iletişimin geliştirilmesi ve öğrenci performanslarının artırılması.
- Stratejik Hedef 6.7: Stratejik Plan süreci içerisinde üniversite ile Akademik/İdari Personel ve öğrenciler arasındaki bağların kuvvetlendirilmesi
- Stratejik Hedef 6.8: Cumhuriyet kazanımları ile Atatürk ilke, inkılablarını genç ve Çağdaş Üniversitemiz için rehber edinmek ve Öğrencilere bu sorumluluğun önemini aktarmak.
- Stratejik Amaç 7: 2014 yılının sonuna kadar çalışan memnuniyetini iş tatminini artırmak ve çalışanın gelişimini sağlamak.**
- Stratejik Hedef 7.1: Personel haklarının düzenlenmesi.
- Stratejik Hedef 7.2: 2014 yılı sonuna kadar personel memnuniyetini artırmak için katılımcı yönetim modelinin geliştirilmesi.
- Stratejik Hedef 7.3: 2014 yılı sonuna kadar çalışanların çalışma ortamlarının düzeltilmesi.
- Stratejik Hedef 7.4: Akademik personelin mesleki faaliyetlerine ilişkin ihtiyaçlarının 2014 yılı sonuna kadar karşılanması ve gelişiminin desteklenmesi.
- Stratejik Hedef 7.5: 2014 yılı sonuna kadar akademik ve idari personelin görev paylaşımı ve görevlerin yerine getirilmesinde yetki ve sorumluluklarının bilincinde olmalarının sağlanması.
- Stratejik Hedef 7.6: 2015 yılı sonuna kadar İlçelerde görev yapılmasının daha cazip hale getirilmesi.
- Stratejik Amaç 8: Öğrencilerin gelişimine katkı sağlamak.**
- Stratejik Hedef 8.1: Üniversitemizin düzenli, tarafsız, profesyonel anketler yaptırmak suretiyle toplum ve öğrenciler arasındaki konumunu belirleyebilmek ve sonuca göre stratejiler belirlemek.
- Stratejik Hedef 8.2: Stratejik Hedef ve Planlar çerçevesinde öğrencilere okul öncesi ve sonrası yaşamları ile ilgili tecrübe kazandıracak hizmet, faaliyet ve etkinliklerde bulunmak.
- Stratejik Hedef 8.3: 2014 yılı sonuna kadar öğrencilere yönelik sosyal, kültürel ve sportif Stratejilerin nicelik ve nitelik açısından geliştirilmesi.
- Stratejik Hedef 8.4: Öğrencilere çevreleriyle sağlıklı bir ilişki ve iletişim kurmalarını sağlayacak bir ortam sunulması.
- Stratejik Hedef 8.5: Öğrencilerin akademik gelişiminin desteklenmesi.
- Stratejik Hedef 8.6: 2014 yılı sonuna kadar öğrencilerin barınma ve ulaşım sorunlarının giderilmesi açısından gerekli işlemlerin yapılması.
- Stratejik Amaç 9: Öğrenci ve mezunların üniversite ile bağlarını geliştirici faaliyetlerde bulunmak.**
- Stratejik Hedef 9.1: 2013 yılından itibaren Merkez yerleşke dışında bulunan öğrencilerin merkez yerleşke ile iletişiminin artırılması.
- Stratejik Hedef 9.2: 2010 yılından başlamak üzere mezunlar derneği aracılığıyla mezuniyet sonrasında da mezunlar arasında birlikteliğin sağlanması.



**Stratejik Amaç 10: Üniversite ile Toplum arasındaki iletişimi güçlendirmek ve toplum desteğini en yüksek seviyelere çıkarmak.**

Stratejik Hedef 10.1: Stratejik Plan süresince üniversitenin bulunduğu çevre ile ilişkilerini güçlendirmek ve bulunduğu çevredeki sorunların çözümüne ilişkin çalışmalar yapmak.

Stratejik Hedef 10.2: Stratejik Plan süreci sonuna kadar Lise öğrencilerine yönelik bilgilendirme ve tanıtım çalışmalarında bulunmak, üniversitemizin tercih edilebilirliğini sağlamak.

Stratejik Hedef 10.3: Stratejik plan süresince üniversite-bölgesel/ulusal basın arasındaki ilişkilerin sıcak tutularak bölgenin medyatik gelişimine katkıda bulunmak.

Stratejik Hedef 10.4: Stratejik Plan süresince üniversite ile ticari ve sınıfl kurumlar arasındaki işbirliğini geliştirerek üniversitenin bölgesel konumunun güçlendirilmesi.

Stratejik Hedef 10.5: Üniversite ve iş dünyası arasındaki iş birliği ve iletişimi artırmaya yönelik düzenlemelerin yapılması.

## **B. TEMEL POLİTİKALAR VE ÖNCELİKLER**

- ❖ Araştırma ve uygulama alanlarının altyapılarının oluşturulması,
- ❖ Açık ve kapalı mekânların geliştirilerek bu alanların en etkin şekilde kullanılması,
- ❖ Üniversitemizde eğitim kalitesinin yükseltilebilmesi için idari ve akademik yapının yeniden yapılanması.
- ❖ Üniversite ile sanayi işbirliğinin artırılması,
- ❖ İhtisaslaşmanın sağlanması,
- ❖ Mevcut kütüphanelerin süreli yayın tarama hizmetinin geliştirilmesi,
- ❖ Öğretim elemanın yetiştirilmesi,
- ❖ Öğretim elemanı ve öğrenci değişim programlarının daha etkin, yaygın ve verimli bir şekilde uygulanması,



# Faaliyetlere İlişkin Bilgi ve Değerlendirmeler

### III. FAALİYETLERE İLİŞKİN BİLGİ VE DEĞERLENDİRMELER

#### A. MALİ BİLGİLER

Üniversitemizin 2013 yılı bütçesi, bütçe uygulama sonuçları ve temel mali tablolara ilişkin açıklamalar aşağıda sunulmuştur.

#### 1. BÜTÇE UYGULAMA SONUÇLARI

Ordu Üniversitesinin 2013 yılı başlangıç ödeneği, 61.484.000 TL iken yılsonu toplam ödeneği 86.548.590 TL olmuştur. Bütçe başlangıç ödeneği ile yılsonu ödeneği arasında 25.064.590 TL tutarında bir fark oluşmuştur. Yıl içerisinde yapılan ekleme ve aktarmalar başlangıç ödeneğimizin artmasına neden olmuştur. Yıl içerisinde yapılan ekleme ve aktarma işlemlerine ilişkin bilgiler aşağıda belirtilmiştir.

|                                      |   |               |
|--------------------------------------|---|---------------|
| Bağış ve Yardımların Devri           | : | 36.170 TL     |
| Bağış ve Yardımların ödenek kaydı    | : | 273.633 TL    |
| Gelir Fazlası Karşılığı ödenek kaydı | : | 788.963 TL    |
| Likit Karşılığı ödenek kaydı         | : | 3.305.824 TL  |
| Yedekten yapılan aktarma kaydı       | : | 20.660.000 TL |
| Toplam ödenek kaydı                  | : | 25.064.590 TL |

2013 Yılı içerisinde 14 aktarma, 44 ekleme ve 5 iptal işlemi gerçekleştirilmiş olup, 268 ödenek gönderme ve 89 adet tenkis belgesi düzenlenmiştir

#### 1.1. BÜTÇE GİDERLERİ:

##### 1.1.1. Ekonomik Sınıflandırmaya Göre Bütçe Giderlerinin Gelişimi

**Personel Giderleri:** 2013 yılı başlangıç ödeneği 25.426.000 TL'dir. Yıl içerisinde Personel Giderleri bütçe tertibine; 609.780 TL tutarında ekleme, 3.036.925 TL tutarında ise aktarma işlemi yapılarak toplam ödenek 29.072.705 TL'ye ulaşmıştır. Yılsonu itibariyle toplam ödeneğin 28.995.124 TL harcanmış, 77.580.000 TL ödenek miktarı harcanmayarak tenkis edilmiştir. Toplam gerçekleşme oranı ise %99,7 olmuştur.

**Sosyal Güvenlik Kurumuna Ödenen Prim Giderleri:** 2013 yılı başlangıç ödeneği 3.864.000 TL'dir. Yıl içerisinde Sosyal Güvenlik Kurumuna Ödenen Prim Giderleri bütçe tertibine 36.762 TL tutarında ekleme, 662.300 TL tutarında ise aktarma işlemi yapılarak toplam ödenek 4.563.062 TL'ye ulaşmıştır. Yılsonu itibariyle toplam ödeneğin 4.540.720 TL'si harcanmış, 22.343 TL ödenek miktarı harcanmayarak tenkis edilmiştir. Toplam gerçekleşme oranı ise %99,5 olmuştur.

**Mal ve Hizmet Alımları:** 2013 yılı başlangıç ödeneği 10.467.000 TL'dir. Yıl içerisinde Mal ve Hizmet Alım Giderleri bütçe tertibine 3.257.548 TL tutarında ekleme, 1.960.775 TL tutarında ise aktarma işlemi yapılarak toplam ödenek 15.685.323 TL'ye ulaşmıştır. Yılsonu itibariyle toplam ödeneğin 15.137.723 TL'si harcanmış, 547.600 TL ödenek miktarı harcanmayarak tenkis edilmiştir. Toplam gerçekleşme oranı ise %96,5 olmuştur.

**Cari Transferler:** 2013 yılı başlangıç ödeneği 1.227.000 TL'dir. Yıl içerisinde Cari Transfer Giderleri bütçe tertibine 149.500 TL tutarında ekleme işlemi yapılarak toplam ödenek 1.376.500 TL'ye ulaşmıştır. Yılsonu itibariyle toplam ödeneğin 1.365.862 TL'si harcanmış, 10.638 TL ödenek miktarı harcanmayarak tenkis edilmiştir. Toplam gerçekleşme oranı ise %99,2 olmuştur.

**Sermaye Giderleri:** 2013 yılı başlangıç ödeneği 20.500.000 TL'dir. Yıl içerisinde Sermaye Giderleri bütçe tertibine 351.000 TL tutarında ekleme, 15.000.000 TL tutarında ise aktarma işlemi yapılarak toplam ödenek 35.851.000 TL'ye ulaşmıştır. Yılsonu itibariyle toplam ödeneğin 21.949.247 TL'si harcanmış, 13.901.753 TL ödenek miktarı harcanmayarak tenkis edilmiştir. Toplam gerçekleşme oranı ise %61,2 olmuştur.

### 1.1.2. Fonksiyonel Sınıflandırmaya Göre Bütçe Giderlerinin Gelişimi

Fonksiyonel sınıflandırma, kurumların gerçekleştirmiş oldukları giderlerin daha sonraki yıllarda yapacakları harcamalara ilişkin bir öngörü teşkil edebilmesi için istatistiksel anlamda devlet planlamasına kolaylık sağlamaktadır. Devlet faaliyetlerinin ve bu faaliyetlere yönelik harcamaların farklı süreçler itibariyle izlenmesi ve karşılaştırma imkânının elde edilmesi, fonksiyonel sınıflandırma ile mümkün olabilmektedir. Ayrıca bütçe politikalarının oluşturulmasında sektörel ayrımların yapılabilmesi de bu sınıflandırmanın hedefleri arasındadır.

Harcamaların dağılımına ilişkin grafik aşağıdaki gibidir.

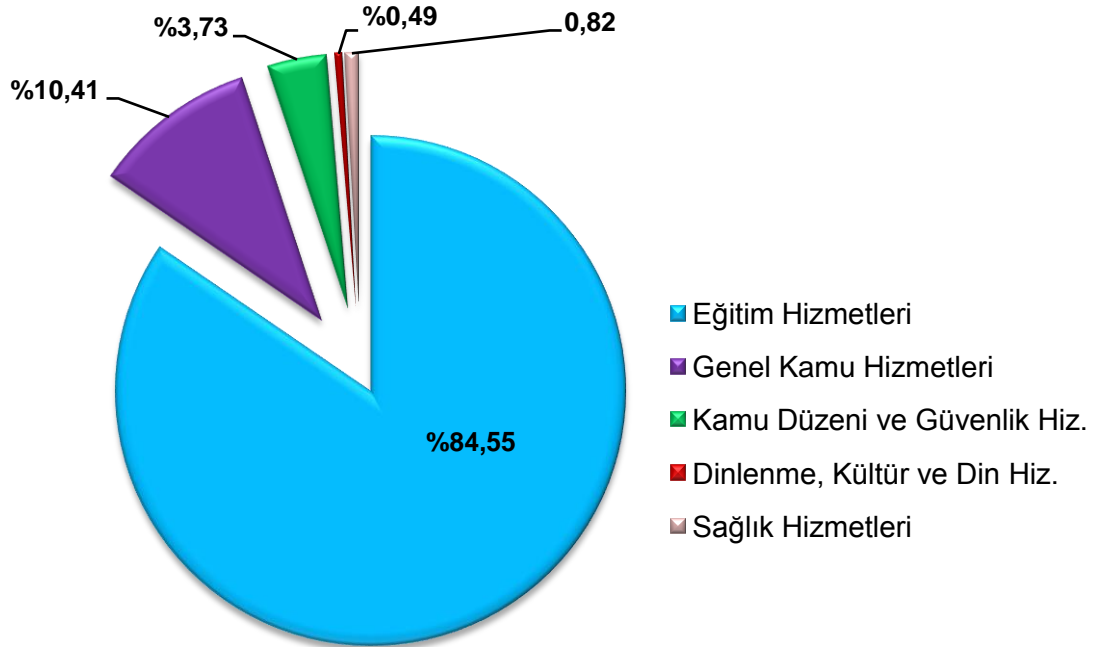

Toplam ödeneğin;

- ❖ %84.55'i Eğitim Hizmetleri,
- ❖ %10.41'i Genel Kamu Hizmetleri,
- ❖ %3.73'ü Kamu Düzeni ve Güvenlik Hizmetleri,
- ❖ %0,49'u Dinlenme, Kültür ve Din Hizmetleri,
- ❖ %0,82'si ise Sağlık Hizmetleri

kapsamında harcanmıştır.

**Eğitim Hizmetleri:** Kesintili Başlangıç Ödeneği olarak 52.156.000 TL öngörölmüş yıl içerisinde yapılan aktarma ve ekleme işlemleri sonrasında toplam ödenek 75.054.150 TL'ye ulaşmıştır. Mali yılın sonunda 60.867.420 TL harcama gerçekleşmiş olup yılsonu ödeneğinin %81.1'i harcanmıştır.

**Genel Kamu Hizmetleri:** Kesintili Başlangıç Ödeneği olarak 5.491.000 TL öngörölmüş yıl içerisinde yapılan aktarma ve ekleme işlemleri sonrasında toplam ödenek 7.861.970 TL'ye ulaşmıştır. Mali yılın sonunda 7.494.529 TL harcama gerçekleşmiş olup yılsonu ödeneğinin %95.3'ü harcanmıştır.

**Kamu Düzeni ve Güvenlik Hizmetleri:** Kesintili Başlangıç Ödeneği olarak 2.411.000 TL öngörölmüş yıl içerisinde yapılan 276.000 TL tutarında ekleme işlemi sonrasında toplam ödenek 2.687.000 TL'ye ulaşmıştır. Mali yılın sonunda 2.686.947 TL harcama gerçekleşmiş olup yılsonu ödeneğinin %99.9'u harcanmıştır.

**Dinlenme, Kültür ve Din Hizmetleri:** Başlangıç ödeneği olarak 506.000 TL öngörölmüş yıl içerisinde yapılan aktarma işlemi sonucunda toplam ödenek 350.600 TL'ye düşmüştür. Mali yılın sonucunda 349.884 TL harcama gerçekleşmiş olup yılsonu ödeneğinin %99.8'i harcanmıştır.

**Sağlık Hizmetleri:** Başlangıç ödeneği olarak 920.000 TL öngörölmüş yıl içerisinde yapılan aktarma işlemi sonucunda toplam ödenek 594.870 TL'ye düşmüştür. Mali yılın sonucunda 589.895 TL harcama gerçekleşmiş olup yılsonu ödeneğinin %99.2'si harcanmıştır.

## 1.2. BÜTÇE GELİRLERİ

6363 Sayılı 2013 Yılı Merkezi Yönetim Bütçe Kanununun Gelir(B) cetvelinde gösterilen gelir tahminleri ve elde edilen gelir miktarları şunlardır:

| Gelirler      |          |     |    | AÇIKLAMA   | 2013<br>(Tahmin)  | 2013<br>(Gerçekleşen) |
|---------------|----------|-----|----|--|-------------------|-----------------------|
| I             | II       | III | IV |  |                   |                       |
| <b>3</b>      |          |     |    | <b>Teşebbüs ve Mülkiyet Gelirleri</b>                      | <b>3.731.000</b>  | <b>4.443.929</b>      |
|               | <b>1</b> |     |    | <b>Mal ve Hizmet Satış Gelirleri</b>                       | <b>3.671.000</b>  | <b>4.294.136</b>      |
|               |          | 1   |    | Mal Satış Gelirleri  | 5.000             | 11.300                |
|               |          |     | 1  | Şartname, Basılı Evrak, Form Satış Gelirleri               | 5.000             | 11.300                |
|               |          |     | 2  | Hizmet Gelirleri   | 3.666.000         | 4.282.836             |
|               |          |     | 3  | Avukatlık Vekalet Ücreti Gelirleri                         | 0                 | 250                   |
|               |          |     | 29 | Örgün ve Yaygın Öğretimden Elde Edilen Gelirler            | 481.000           | 277.412               |
|               |          |     | 30 | Sınav, Kayıt ve Bunlara İlişkin Diğer Hizmet Gelirleri     | 0                 | 100                   |
|               |          |     | 31 | İkinci Öğretimden Elde Edilen Gelirler                     | 2.655.000         | 3.095.861             |
|               |          |     | 37 | Kantin Kafeterya İşletme Gelirleri                         | 0                 | 6.299                 |
|               |          |     | 38 | Yurt Yatak Ücreti Gelirleri                                | 80.000            | 67.500                |
|               |          |     | 99 | Diğer hizmet gelirleri                                     | 450.000           | 835.414               |
|               | <b>6</b> |     |    | <b>Kira Gelirleri</b>                                      | <b>60.000</b>     | <b>145.787</b>        |
|               |          | 1   |    | Taşınmaz Kiraları  | 60.000            | 145.787               |
|               |          |     | 99 | Diğer Taşınmaz Kira Gelirleri                              | 60.000            | 145.787               |
|               | <b>9</b> |     |    | <b>Diğer Teşebbüs ve Mülkiyet Gelirleri</b>                | <b>0</b>          | <b>4.006</b>          |
|               |          | 9   |    | Diğer Gelirler   | 0                 | 4.006                 |
|               |          |     | 99 | Diğer Çeşitli Teşebbüs ve Mülkiyet Gelirleri               | 0                 | 4.006                 |
| <b>4</b>      |          |     |    | <b>Alınan Bağış ve Yardımlar ile Özel Gelirler</b>         | <b>56.094.000</b> | <b>51.886.348</b>     |
|               | <b>2</b> |     |    | <b>Merk. Yön. Büt. Dahil İd. Alınan Bağış ve Yardımlar</b> | <b>56.094.000</b> | <b>51.576.544</b>     |
|               |          | 1   |    | Cari   | 35.994.000        | 39.771.544            |
|               |          |     | 1  | Hazine yardımı   | 35.994.000        | 39.771.544            |
|               |          |     | 2  | Sermaye  | 20.100.000        | 11.805.000            |
|               |          |     | 1  | Hazine yardımı   | 20.100.000        | 11.805.000            |
|               | <b>4</b> |     |    | <b>Kurumlardan ve Kişilerden Alınan Yardım ve Bağışlar</b> | <b>0</b>          | <b>309.804</b>        |
|               |          | 1   |    | Cari   | 0                 | 309.804               |
|               |          |     | 3  | Kurumlardan Alınan Şartlı Bağış ve Yardımlar               | 0                 | 309.804               |
| <b>5</b>      |          |     |    | <b>Diğer Gelirler</b>                                      | <b>1.659.000</b>  | <b>3.915.215</b>      |
|               | <b>1</b> |     |    | <b>Faiz Gelirleri</b>                                      | <b>10.000</b>     | <b>795.996</b>        |
|               |          | 9   |    | Diğer Faizler  | 10.000            | 795.996               |
|               |          |     | 1  | Kişilerden Alacaklar Faizleri                              | 0                 | 3.760                 |
|               |          |     | 3  | Mevduat Faizleri   | 10.000            | 555.528               |
|               |          |     | 99 | Diğer Faizler  | 0                 | 236.708               |
|               | <b>2</b> |     |    | <b>Kişi ve Kurumlardan Alınan Paylar</b>                   | <b>478.000</b>    | <b>934.148</b>        |
|               |          | 6   |    | Özel Bütçeli İdarelere Ait Paylar                          | 478.000           | 934.148               |
|               |          |     | 16 | Araştırma Projeleri Gelirleri Payı                         | 478.000           | 934.148               |
|               | <b>3</b> |     |    | <b>Para Cezaları</b>                                       | <b>0</b>          | <b>16.335</b>         |
|               |          | 2   |    | İdari Para Cezaları  | 0                 | 16.335                |
|               |          |     | 99 | Diğer İdari Para Cezaları                                  | 0                 | 16.335                |
|               | <b>9</b> |     |    | <b>Diğer Çeşitli Gelirler</b>                              | <b>1.171.000</b>  | <b>2.168.736</b>      |
|               |          | 1   |    | Diğer Çeşitli Gelirler                                     | 1.171.000         | 2.168.736             |
|               |          |     | 1  | İrat Kaydedilecek Nakdi Teminatlar                         | 0                 | 5.612                 |
|               |          |     | 3  | İrat Kaydedilecek Teminat Mektupları                       | 0                 | 300.000               |
|               |          |     | 6  | Kişilerden Alacaklar Faizleri                              | 0                 | 75.670                |
|               |          |     | 19 | Öğrenci Katkı Payı Telafi Gelirleri                        | 1.171.000         | 1.637.236             |
|               |          |     | 99 | Yukarıda Tanımlanmayan Diğer Çeşitli Gelirler              | 0                 | 150.218               |
| <b>6</b>      |          |     |    | <b>Sermaye Gelirleri</b>                                   | <b>0</b>          | <b>12.725</b>         |
|               | <b>2</b> |     |    | <b>Taşınır Satış Gelirleri</b>                             | <b>0</b>          | <b>12.725</b>         |
|               |          | 9   |    | Diğer Taşınır Satış Gelirleri                              | 0                 | 12.725                |
|               |          |     | 99 | Diğer Çeşitli Taşınır Satış Gelirleri                      | 0                 | 12.725                |
| <b>TOPLAM</b> |          |     |    |  | <b>61.484.000</b> | <b>60.258.217</b>     |

Kaynak: Strateji Geliştirme Daire Başkanlığı

Yukarıdaki tabloda görüldüğü gibi 2013 yılında bütçe kanununda üniversitemiz adına tahmin edilen gelir miktarının %98'i gerçekleşmiştir.

Elde edilen özgelirlere göz attığımızda, 2013 yılı içerisinde üniversitemiz tarafından tahmin edilen özgelir miktarının 5.385.000 TL olduğu buna karşılık elde edilen özgelir miktarının ise 7.858.690 TL olduğu görülmektedir.

Aşağıdaki grafikte 2012 ve 2013 yıllarına ait Kanunlaşan ve Gerçekleşen Özgelir rakamlarımız karşılaştırmalı olarak gösterilmiştir.

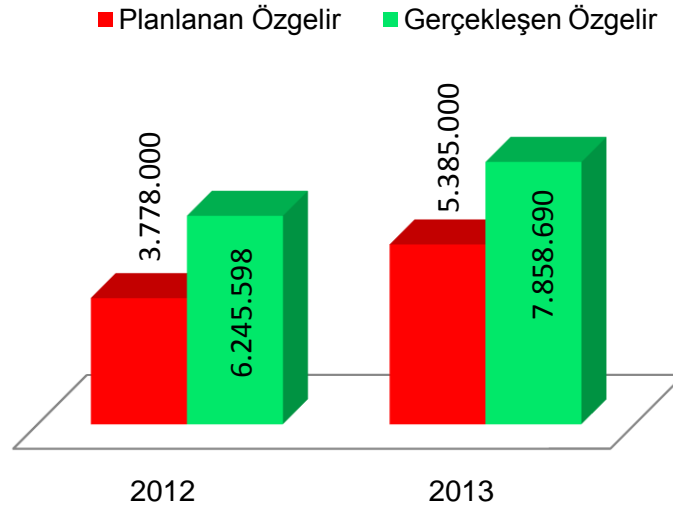

2012 yılına nazaran 2013 mali yılında özgelirlerimizde %25,8 oranında bir artış söz konusu olmuştur.

## 2. TEMEL MALİ TABLOLARA İLİŞKİN AÇIKLAMALAR

5018 sayılı Kamu Mali Yönetim ve Kontrol Kanunu hükümlerine göre merkezi yönetim kapsamında bulunan Üniversitemizin kesin hesaplarının hazırlanmasına ilişkin hususlar 26.04.2006 tarih ve 26150 sayılı Resmi Gazete'de yayımlanan Kamu İdarelerinin Kesin Hesaplarının Düzenlenmesine İlişkin Usul ve Esaslar Hakkında Yönetmelikle belirlenmiştir.

Üst yönetici ve ilgili bakan tarafından imzalanmış olan kesin hesap Türkiye Büyük Millet Meclisi Plan Bütçe Komisyonu ve Genel Kurulu'nda yeni yıl bütçe kanun tasarısıyla birlikte görüşülüp karara bağlanacağından; ekim ayının ilk haftasında Sayıştay Başkanlığına gönderilmektedir.

Bir kamu idaresi, yatırım, finansman ve esas faaliyetlerinde gerçekleşen nakit akışlarını, en uygun şekilde sunmaktadır. Faaliyet sınıflandırması kullanıcılara, bu faaliyetlerin kamu idaresinin mali durumu üzerindeki etkisi ile nakit ve nakit benzeri varlıkların miktarını değerlendirmeye yönelik bilgi sunmaktadır. Bu bilgi aynı zamanda, faaliyetler arasındaki ilişkinin değerlendirilmesi için kullanılmaktadır.

İdareler tarafından bütçe uygulamasına esas olan muhasebe kayıtları dikkate alınarak, kesin hesap cetvelleri hazırlanmaktadır.

Bu çerçevede bütçe ve muhasebe uygulamalarına paralel olarak; Kamu idarelerinin geçici mizanı, bütçe yılındaki faaliyetlere ait tüm mali işlemlerin muhasebe kayıtları tamamlandıktan sonra, dönem sonu işlemleri yapılmadan önce; kesin mizan ise dönem sonu işlemleri tamamlanıp faaliyet, bütçe ve ödenek hesaplarına ilişkin kapatma kayıtları yapıldıktan sonra düzenlenmiştir.

Geçici mizan ve kesin mizan, muhasebe düzenlemelerinde gösterilen hesap planına uygun olarak ve hesap bazında hazırlanmaktadır. Üniversitemiz, özel bütçeli kuruluş olması nedeniyle kesin mizan üniversitemiz Strateji Geliştirme Daire Başkanlığı tarafından hazırlanmıştır.

### **3. MALİ DENETİM SONUÇLARI**

5018 sayılı Kamu Mali Yönetim ve Kontrol Kanununun ilgili maddeleri uyarınca Strateji Geliştirme Daire Başkanlığı tarafından “İdarelerin gelir, gider, varlık ve yükümlülüklerine ilişkin mali karar ve işlemlerin; idarenin bütçesi, bütçe tertibi, kullanılabilir ödenek tutarı, ayrıntılı harcama programı, finansman programı, merkezi yönetim bütçe kanunu, diğer mevzuat hükümlerine uygunluğu, kaynakların etkili, ekonomik ve verimli kullanılması yönünden yapılan kontrole” tabi tutulmaktadır.

6085 sayılı Sayıştay Kanunu uyarınca yürütülen düzenlilik denetimi sonucunda, Sayıştay Başkanlığınca hazırlanan “Taslak Denetim Raporu” Üniversitemize ulaşmıştır. Taslak Denetim Raporuna ilişkin görüş ve cevaplara yönelik çalışmalar devam etmektedir.



## B. PERFORMANS BİLGİLERİ

### 1. FAALİYET BİLGİLERİ

2013 yılında üniversitemiz tarafından gerçekleştirilen faaliyet bilgilerine, İdari Hizmetler kapsamında her bir idari birim için oluşturulan alt başlıklarda yer verilmiştir.

### 2. BİLİMSEL TOPLANTILAR VE YAYINLAR

Üniversitemizde düzenlenen bilimsel toplantılarının yanı sıra, üniversitemizde görevli öğretim elemanları da başka üniversite ve kurumlarda düzenlenen bilimsel toplantılara katılım sağlamışlardır.

Katılım sağlanan etkinliklere ilişkin bilgiler aşağıda yer alan tabloda gösterilmiştir.

**Katılım Sağlanan Etkinlikler Sayısı Tablosu**

| Birim Adı                             | Öğr. Üyesi Sayısı (A) | Kongre     | Sempozyum | Seminer   | Konferans | Diğer     | Toplam (B) | Ortalama    |
|---------------------------------------|-----------------------|------------|-----------|-----------|-----------|-----------|------------|-------------|
| Tıp Fakültesi                         | 45                    | 58         | 13        | 10        | 6         | 4         | 91         | 2,02        |
| Diş Hekimliği Fakültesi               | 15                    | 11         | 12        | 0         | 0         | 0         | 23         | 1,53        |
| Fen Edebiyat Fakültesi                | 55                    | 33         | 23        | 2         | 6         | 0         | 64         | 1,16        |
| Ünye İkt. ve İdari Bilimler Fakültesi | 21                    | 13         | 8         | 2         | 12        | 6         | 41         | 1,95        |
| Sağlık Yüksekokulu                    | 4                     | 4          | 0         | 0         | 0         | 5         | 9          | 2,25        |
| Fatsa Deniz Bilimleri Fakültesi       | 12                    | 3          | 5         | 0         | 1         | 9         | 18         | 1,50        |
| Ziraat Fakültesi                      | 42                    | 18         | 23        | 16        | 10        | 13        | 80         | 1,90        |
| Müzik ve Sahne Sanatları Fakültesi    | 4                     | 0          | 3         | 1         | 0         | 1         | 5          | 1,25        |
| Beden Eğitimi ve Spor YO.             | 5                     | 6          | 0         | 0         | 0         | 3         | 9          | 1,80        |
| Eğitim Fakültesi                      | 14                    | 4          | 5         | 0         | 3         | 4         | 16         | 1,14        |
| Güzel Sanatlar Fakültesi              | 4                     | 0          | 2         | 0         | 0         | 1         | 3          | 0,75        |
| Teknik Bilimler MYO.                  | 4                     | 4          | 0         | 0         | 0         | 2         | 6          | 1,50        |
| Sosyal Bilimler MYO.                  | 4                     | 1          | 1         | 2         | 2         | 1         | 7          | 1,75        |
| Ulubey Meslek Yüksekokulu             | 1                     | 1          | 0         | 0         | 0         | 0         | 1          | 1,00        |
| Turizm ve Otelcilik Yüksekokulu       | 1                     | 0          | 0         | 0         | 0         | 0         | 0          | 0,00        |
| <b>Toplam</b>                         | <b>231</b>            | <b>156</b> | <b>95</b> | <b>33</b> | <b>40</b> | <b>49</b> | <b>373</b> | <b>1,61</b> |

Üniversitemiz öğretim elemanları tarafından düzenlenen proje faaliyetlerine ilişkin bilgiler aşağıda yer alan tabloda gösterilmiştir.

**Düzenlenen Proje Faaliyetleri Tablosu**

| Birim Adı                             | Öğr.Üyesi Sayısı (A) | Yürütücü   | Yardımcı Araştırmacı | Danışman  | Toplam (B) | Proje Oranı (B/A) |
|---------------------------------------|----------------------|------------|----------------------|-----------|------------|-------------------|
| Tıp Fakültesi                         | 45                   | 5          | 19                   | 0         | 24         | 0,53              |
| Diş Hekimliği Fakültesi               | 15                   | 7          | 1                    | 0         | 8          | 0,53              |
| Fen Edebiyat Fakültesi                | 55                   | 31         | 16                   | 6         | 53         | 0,96              |
| Ünye İkt. ve İdari Bilimler Fakültesi | 21                   | 0          | 0                    | 1         | 1          | 0,05              |
| Sağlık Yüksekokulu                    | 4                    | 0          | 0                    | 0         | 0          | 0,00              |
| Fatsa Deniz Bilimleri Fakültesi       | 12                   | 13         | 3                    | 1         | 17         | 1,42              |
| Ziraat Fakültesi                      | 42                   | 47         | 19                   | 17        | 83         | 1,98              |
| Müzik ve Sahne Sanatları Fakültesi    | 4                    | 0          | 0                    | 0         | 0          | 0,00              |
| Beden Eğitimi ve Spor Yüksekokulu     | 5                    | 2          | 1                    | 0         | 3          | 0,60              |
| Eğitim Fakültesi                      | 14                   | 2          | 2                    | 0         | 4          | 0,29              |
| Güzel Sanatlar Fakültesi              | 4                    | 0          | 0                    | 0         | 0          | 0,00              |
| Teknik Bilimler MYO.                  | 4                    | 0          | 0                    | 0         | 0          | 0,00              |
| Sosyal Bilimler MYO.                  | 4                    | 0          | 1                    | 1         | 2          | 0,50              |
| Ulubey Meslek Yüksekokulu             | 1                    | 1          | 0                    | 0         | 1          | 1,00              |
| Turizm ve Otelcilik Yüksekokulu       | 1                    | 0          | 0                    | 0         | 0          | 0,00              |
| <b>Toplam</b>                         | <b>231</b>           | <b>108</b> | <b>62</b>            | <b>26</b> | <b>196</b> | <b>0,85</b>       |

Üniversitemiz öğretim elemanları tarafından hazırlanan yayınlar ve bu yayınların içeriklerine dair bilgilere aşağıda yer verilmiştir.

**Hazırlanan Makale Sayıları Tablosu**

| Birim Adı                             | Öğr. Üyesi Sayısı | SCI,SSCI,AHCI İndeks Dergileri |             | Diğer Dergiler |             | Hakemli Konferans/Sempozyum Bildiri Kitapları |             | Diğer Yayın |             | Toplam     |             |
|---------------------------------------|-------------------|--------------------------------|-------------|----------------|-------------|---|-------------|-------------|-------------|------------|-------------|
|                                       |                   | Sayı                           | Oran        | Sayı           | Oran        | Sayı  | Oran        | Sayı        | Oran        | Sayı       | Oran        |
| Tıp Fakültesi                         | 45                | 48                             | 1,07        | 41             | 0,91        | 123   | 2,73        | 9           | 0,20        | 221        | 4,91        |
| Diş Hekimliği Fakültesi               | 15                | 13                             | 0,87        | 9              | 0,60        | 24  | 1,60        | 0           | 0,00        | 46         | 3,07        |
| Fen Edebiyat Fakültesi                | 55                | 41                             | 0,75        | 33             | 0,60        | 54  | 0,98        | 13          | 0,24        | 141        | 2,56        |
| Ünye İkt. ve İdari Bilimler Fakültesi | 21                | 3                              | 0,14        | 16             | 0,76        | 12  | 0,57        | 9           | 0,43        | 40         | 1,90        |
| Sağlık Yüksekokulu                    | 4                 | 1                              | 0,25        | 4              | 1,00        | 9   | 2,25        | 0           | 0,00        | 14         | 3,50        |
| Fatsa Deniz Bilimleri Fakültesi       | 12                | 19                             | 1,58        | 10             | 0,83        | 24  | 2,00        | 5           | 0,42        | 58         | 4,83        |
| Ziraat Fakültesi                      | 42                | 26                             | 0,62        | 26             | 0,62        | 53  | 1,26        | 5           | 0,12        | 110        | 2,62        |
| Müzik ve Sahne Sanatları Fakültesi    | 4                 | 0                              | 0,00        | 1              | 0,25        | 3   | 0,75        | 0           | 0,00        | 4          | 1,00        |
| Beden Eğitimi ve Spor Yüksekokulu     | 5                 | 4                              | 0,80        | 5              | 1,00        | 7   | 1,40        | 0           | 0,00        | 16         | 3,20        |
| Eğitim Fakültesi                      | 14                | 2                              | 0,14        | 18             | 1,29        | 3   | 0,21        | 13          | 0,93        | 36         | 2,57        |
| Güzel Sanatlar Fakültesi              | 4                 | 0                              | 0,00        | 0              | 0,00        | 0   | 0,00        | 0           | 0,00        | 0          | 0,00        |
| Teknik Bilimler Meslek Yüksekokulu    | 4                 | 1                              | 0,25        | 0              | 0,00        | 1   | 0,25        | 1           | 0,25        | 3          | 0,75        |
| Sosyal Bilimler Meslek Yüksekokulu    | 4                 | 0                              | 0,00        | 1              | 0,25        | 1   | 0,25        | 0           | 0,00        | 2          | 0,50        |
| Ulubey Meslek Yüksekokulu             | 1                 | 0                              | 0,00        | 0              | 0,00        | 0   | 0,00        | 0           | 0,00        | 0          | 0,00        |
| Turizm ve Otelcilik Yüksekokulu       | 1                 | 0                              | 0,00        | 0              | 0,00        | 0   | 0,00        | 0           | 0,00        | 0          | 0,00        |
| <b>Toplam</b>                         | <b>231</b>        | <b>158</b>                     | <b>0,68</b> | <b>164</b>     | <b>0,71</b> | <b>314</b>                                    | <b>1,36</b> | <b>55</b>   | <b>0,24</b> | <b>691</b> | <b>2,99</b> |

Üniversitemiz öğretim elemanları tarafından hazırlanan ulusal yayınların içeriklerine ilişkin bilgilere aşağıda liste halinde yer verilmiştir.

#### **Hazırlanan Ulusal Makaleler**

- ❖ Sümer,Ç.,**Aydın,M.**,Tekşam,İ.,2013.Beymelek Lagün Gölü'nde Farklı göz Açıklığındaki Monofilament Galasama Ağlarının Av Verimlilikleri.Yunus Araştırma Bülteni,(1):9-19.
- ❖ **Aydın M.**,Karadurmuş,U.ve Mutlu,C.2013 Orta ve Doğu Karadeniz'deki (Türkiye)Yengeç Türleri. Karadeniz Fen Bilimleri Dergisi.3(9):1-16.
- ❖ **Aydın, M.** ve Karadurmuş, U. 2013.Trabzon ve Giresun Bölgelerindeki Su Ürünleri Tüketim Alışkanlıkları.Karadeniz Fen Bilimleri Dergisi.3(9):57-71.
- ❖ **Aydın,M.**ve Karadurmuş, U. Ve Mutlu,C.2013.Ordu İli Kıyılarında Bulunan Liocarcinus Depurator(Linnaeus,1758)(Brachyura:Portunidae)Yengeç Türünün Boy-Ağırlık İlişkisi ve Kondisyon Faktörü Üzerine Bir Çalışma.Karadeniz Fen Bilimleri Dergisi.3(8):112-121.
- ❖ **Aksay,K.**,Orhan,F.,2013.Hastanelerde İnovasyon Sürecinin Risk Yönetimi Bağlamında Değerlendirilmesi:Bir Model Önerisi.Dicle Üniversitesi İktisadi ve İdari Bilimler Fakültesi Dergisi, Cilt2,sayı3,Diyarbakır,yaz2013.
- ❖ **Akçin, Ö.E.**, Aktaş, T., ve Altıntaş, M.Y. Myosotis alpestris F.W.Schmidt (Boraginaceae) Türünün Anatomik Özellikleri, Ordu Üniversitesi Bilim ve Teknoloji Dergisi **3**(1), 62-69 (2013).
- ❖ Atlı Şekeroğlu Z. 2013. Nanoteknolojiden Nanogenotoksikolojiye: Kobalt-Krom Nanopartiküllerinin Genotoksik Etkisi. Turk Hij Den Biyol Derg. 70 (1): 33-42.
- ❖ Atlı Şekeroğlu Z. 2013. Gamma-H2AX Testi ve Önemi. Toksikoloji Bülteni, Sayı 37
- ❖ The historical uses of propolis in folk medicine, with its biological activities and chemical composition, **U. Arı Drg. Şubat 2013 / U. Bee J. February 2013, 13 (1): 33-40**
- ❖ **5.Kelebekli, L.**, Menzek, A. Understanding kinetically and thermodynamically controlled products by some Social events. Ordu Üniv. Bil. Tek. Derg., **2013**,3(1),1-7.
- ❖ **Pul, A.**, "1877-78 Osmanlı-Rus Savaşı Sonrası Beykoz'da Muhacirler İçin İskân Yeri Çalışmaları", Tarih Okulu Dergisi, Eylül 2013, Yıl 6, Sa. XV, s. 159-182.
- ❖ **UYGUN, S.**, "Sırp İsyanı'nın Sosyal Boyutu'na Dair", Türk Tarihinde Balkanlar, I, SAÜ Yayınları, Sakarya 2013, ss. 633-650.
- ❖ Şerife TALİ, "**KAYSERİ TAVLUSUN KÖYÜ MEZARLIĞINDA BİR GRUP BEZEMELİ MEZAR TAŞLARI –I**" Prof. Dr. Hakkı ÖNKAL'a Armağan, Dokuz Eylül Üniversitesi Yayınları, İzmir, 2013, s.165-192.
- ❖ Hasan BUYRUK, "Çukurova Toros Dağlarında Bir Ortaçağ Yapısı: Maran Kalesi", Atatürk Üniversitesi Güzel Sanatlar Enstitüsü Dergisi, 2013, S. 30, s. 45-63
- ❖ Danişmendname'de Trabzon", Uluslar arası Sosyal Araştırmalar Dergisi The Journal of International Social Research, Vol. 6/28, Fall 2013, s. 17-28.
- ❖ Ayan, E., "Büyük Selçuklu İmparatorluğu'nda Vakıf Müessesesi", Prof. Dr. Erdoğan Merçil'e Armağan, Bilge Kültür Sanat Yayını, İstanbul 2013, s. 131-146.
- ❖ Ayan, E., "İkinci İpekyolu ve Karadeniz Ticareti Stratejisi: Kuramsal Analiz", Tarih Boyunca Karadeniz Ticareti ve Canik, Canik Belediyesi Kültür Yayınları, Ankara 2013, s. 691-706.
- ❖ Ayan, E., "Tokat Çevresinde Yerel Bir Egemenlik: Hacıemiroğulları Beyliği", Tokat Sempozyumu Bildiriler, Özyurt Matbaacılık, Ankara 2013, s. 23-44.Ayan, E., "Büyük

Selçuklu Devleti Zamanında Alevî-Sünnî Çatışmaları”, Alevilik-Bektaşılık Araştırmaları Dergisi, 2013, S. 8, s. 179-203.

- ❖ *Ayan, E.*, “Yeniden Bağımsızlık Çağında Kırgızistan Ve Rusya: Çakışan Ve Çatışan Dış Siyaset Eksenleri”, *Türk Dünyası Araştırmaları*, Şubat 2014, Sayı 208, s. 163-194
- ❖ *ERSUNGUR, Ş. M. ve AKINCI, M.*, “2011 Universiade Kış Oyunlarının Erzurum Ekonomisi Üzerindeki Etkileri: Bir Uygulama”, *Journal of Yaşar University*, Vol: 8, No: 30, 2013, 5064-5085.
- ❖ *YÜCE, G., AKINCI, M. ve YILMAZ, Ö.*, “Finansal Kalkınma ile İktisadi Büyüme Arasındaki Nedensellik İlişkisi: Çok Ülkeli Bir Zaman Serisi Analizi”, *Finansal Araştırmalar ve Çalışmalar Dergisi*, Cilt: 4, Sayı: 8, 2013, 111-144.
- ❖ *AKINCI, M., AKTÜRK, E. ve YILMAZ, Ö.*, “Petrol Fiyatları İle Ekonomik Büyüme Arasındaki İlişki: OPEC ve Petrol İthalatçısı Ülkeler İçin Zaman Serisi Analizi”, *Atatürk Üniversitesi Sosyal Bilimler Enstitüsü Dergisi*, Cilt: 17, Sayı: 1, 2013, 349-361.
- ❖ *AKINCI, M., YÜCE AKINCI, G. ve YILMAZ, Ö.*, “Ekonomik Özgürlükler İle Ekonomik Büyüme Arasındaki İlişki: Gelişmiş, Gelişmekte Olan ve Azgelişmiş Ülkeler Üzerine Bir Panel Veri Analizi”, *Uludağ Üniversitesi İktisadi ve İdari Bilimler Fakültesi Dergisi*, Cilt: 32, Sayı: 2, 2013, 55-93.
- ❖ *AKINCI, M., YÜCE, G. ve YILMAZ, Ö.*, “Sendikal Yoğunluk Oranı İle İktisadi Büyüme Arasındaki İlişki: OECD Ülkeleri Üzerine Bir Zaman Serisi Analizi”, *TİSK Akademi*, Cilt: 8, Sayı: 16, 2013, 50-67.
- ❖ *AKINCI, M., YÜCE, G. ve YILMAZ, Ö.*, “Ekonomik Özgürlüklerin İktisadi Büyüme Üzerindeki Etkileri: Bir Panel Veri Analizi”, *Anadolu Üniversitesi Sosyal Bilimler Dergisi*, Cilt: , Sayı: , 2013, ss. (Yayına Kabul Edildi, Basım Aşamasında)
- ❖ *YÜCE, G., AKINCI, M. ve YILMAZ, Ö.*, “Türkiye Ekonomisinde Temel Ekonomik ve Finansal Göstergeler Bağlamında 2002 Öncesi ve Sonrası”, *Maliye Dergisi*, Sayı: 164, 2013, 183-207.
- ❖ *AKINCI, M. ve SEVİNÇ, H.*, “AR&GE Harcamaları İle Ekonomik Büyüme Arasındaki İlişki: 1990-2011 Türkiye Örneği”, *Uluslararası Sosyal Araştırmalar Dergisi*, Cilt: 6, Sayı: 27, 2013, 7-17.
- ❖ *YÜCE AKINCI, G., AKINCI, M. and YILMAZ, Ö.*, “Demand Following or Supply Leading? A Panel Data Analysis for Developed, Deveoping and Less Developed Countries”, *Metu Studies in Development*, Vol: 40, No: 3, 2013, 553-574.
- ❖ *YÜCE AKINCI, G., AKINCI, M. ve YILMAZ, Ö.*, “İktisadi Küreselleşme ve Finansal Özgürlükler Arasındaki İlişki: Bir Panel Veri Analizi”, *Akademik Araştırmalar ve Çalışmalar Dergisi*, Cilt: 5, Sayı: 9, 2013, 80-99.
- ❖ *AKINCI, M., KOLÇAK, M. ve YILMAZ, Ö.*, “Yurt İçi Orijinal Günah’ın Belirleyicileri: Türkiye Ekonomisi İçin Robust Regresyon Analizi”, *Maliye Dergisi*, Sayı: 165, 2013, 140-162.
- ❖ *AKINCI, M. ve YILMAZ, Ö.*, “Türkiye’de Sektörel İstihdam ve Bölgesel Kalkınma İlişkisi: Shift-Share (Değişim Payı) Analizi”, *İktisat Fakültesi Mecmuası*, Cilt: , Sayı: , 2013, ss. (Yayına Kabul Edildi, Basım Aşamasında)
- ❖ *YÜCE AKINCI, G., AKINCI, M. ve YILMAZ, Ö.*, “Stock-Watson Eşbütünleşme Analizi Yardımıyla Altın Fiyatları Mekanizması Üzerine”, *Ekonomik Yaklaşım*, Cilt: , Sayı: , 2013, ss. (Yayına Kabul Edildi, Basım Aşamasında)
- ❖ *YÜCE, G., AKINCI, M. and YILMAZ, Ö.*, “Financial Development-Economic Growth Nexus: A Panel Data Analysis Upon OECD Countries”, *Hitotsubashi Journal of Economics*, Vol: 55, No: 1, 2014, pp. (Yayına Kabul Edildi, Basım Aşamasında. 2013 Yılında Kabul Edildi, 2014 Yılında Basılacak)

- ❖ **Yüce, G.**, (2013), Finansal Özgürlük, Finansal Derinlik ve Yatırım Fonları Arasındaki İlişki: Panel Sınır Testi Yaklaşımı, İşletme Araştırmaları Dergisi, Sayı.1, Cilt.5, s.152-169.
- ❖ **Yüce, G.**, Akıncı, M. ve Yılmaz, Ö., (2013), Finansal Kalkınma ve İktisadi Büyüme Arasındaki Nedensellik İlişkisi: Çok Ülkeli Bir Zaman Serisi Analizi, Finansal Araştırmalar ve Çalışmalar Dergisi, Sayı.8, Cilt.4, s.111-144.
- ❖ Akıncı, M., **Yüce, G.** ve Yılmaz, Ö., (2013), Sendikal Yoğunluk Oranı İle İktisadi Büyüme Arasındaki İlişki: OECD Ülkeleri Üzerine Bir Zaman Serisi Analizi, *TİSK Akademi*, Cilt: 8, Sayı: 16, 2013, s.50-67.
- ❖ **Yüce Akıncı, G.**, Akıncı, M. ve Yılmaz, Ö., (2013), İktisadi Küreselleşme ve Finansal Özgürlükler Arasındaki İlişki: Bir Panel Veri Analizi, Akademik Araştırmalar ve Çalışmalar Dergisi, Yıl: 5, Sayı: 9, s.80-99.
- ❖ **Yüce, G.**, (2013), A ve B Tipi Yatırım Fonları Portföy Değeri ile İMKB Getirisi Arasındaki İlişki: Bir Zaman Serisi Analizi, International Istanbul Congress, May 30-31, Kadir Has University, Istanbul, p.24-36.
- ❖ **Yüce Akıncı, G.**, Akıncı, M. ve Yılmaz, Ö., (2013), Demand Following or Supply Leading? A Panel Data Analysis for Developed, Developing and Less Developed Countries, METU Studies In Development, Vol.40, No.3, pp. 553-574.
- ❖ **TEZCEK F.Özlem**, Kriz ve Kooperatifçilik:Fiskobirlik Örneği, Kriz ve Türkiye başlıklı Kitap İçinde, Siyasal Kitapevi 2013
- ❖ **TEZCEK F.Özlem**, Kapitalizmde Emeğin Gayri Maddi Bileşeni: TEPAV Örneğinde Bilgi İşçilerinin Yükselişi, Eğitim Bilim Toplum Dergisi, Cilt 11, Sayı :42 ,2013
- ❖ **YILDIRIM Deniz.**, Gezi Süreci-Haziran Ayaklanması Önleyici Bonapartist AKP Rejimine Halkın Yanıtı” 18 Brumaire’den Taksim Direnişine başlıklı kitap içinde, Kalkedon Yayınları, İstanbul 2013
- ❖ **YILDIRIM Deniz.**, Yeniden Gramsci: Hegemonya, Devlet ve Pasif Devrim Sorunu “ Praksis 3 Aylık Hakemli ULAKBİM veri tabanında taranan Sosyal Bilimler Dergisi Sayı Editörlüğü, Sayı 27, 2013
- ❖ **YILDIRIM Deniz.**, Galip Yalman’la Gramsci Üzerine Söyleşi “ Praksis 3 Aylık Hakemli ULAKBİM VERİ TABANINDA TARANAN Sosyal Bilimler Dergisi, Sayı 27, 2013
- ❖ **TAŞKIN Figen.**, Kırım Savaşında Osmanlı Devletinin Hububat Ürününün İhracaatını yasaklaması(Ottoman Empire’s Restrain of Grains Export During The Crimean War) Sttdies of Ottoman Domain Cilt:3 Sayı:4 Şubat 2013 Issn: 2147-5210 [www.thestudiesofottomandomain.com](http://www.thestudiesofottomandomain.com)
- ❖ **YİĞİT Sema.**,(2013) Kümelenme ve Inovasyon, 21. Yönetim ve Organizasyon Kongresi, Kütahya,
- ❖ **YİĞİT Sema.**,(2013) Kümeye Özgü Kaynakların Belirlenmesi, İşletme Bilim Dergisi, Sakarya Üniversitesi,
- ❖ **ULUKAN Umut.**, “ Kriz, Neoliberalizm ve Tarım” Kriz ve Türkiye-Aşınan Teoriler, F.Ercan ve H.Balsever(der.) Ankara; Phoenix Yay, (2013)
- ❖ **ULUKAN Umut.**, “ Devlet, Tarım ve Sermaye-Tarımda Kapitalist Dönüşümü Yeniden Tartışmak” Eğitim Bilim Toplum(11:43), (2013)
- ❖ **ŞAHİN Çağatay E.** Ve Gökten K.; “Latin Amerikan Özyönetim Pratiklerinden İnsan Odaklı Bir Esnekleşme Beklenebilir mi?. Çalışma ve Toplum Dergisi. Sayı:37 2013/2.ss 119-145
- ❖ **ŞAHİN Çağatay E.**; “ Emeğin Krizi ve Beşeri Sermaye: Teknik İşgücü Üzerine Düşünceler. “Kriz ve Türkiye Aşınan Teoriler İçinde. Der. Hale Balseven, Fuat Ercan. Ankara: Phoenix Yayınları. Haziran 2013 ss.543-557

- ❖ **CİĞERCİ ULUKAN N.** “Göçmenler için kaçış Yok: Göç Politikaları ve Göçmen Emeği” Eğitim Toplum Bilim, 2013 Cilt 11, Sayı 44
- ❖ **AKINCI, M.**, Ekonomik Özgürlükler İle Ekonomik Büyüme Arasındaki İlişki: Gelişmiş, Gelişmekte Olan ve Azgelişmiş Ülkeler Üzerine Bir Uygulama, Yayımlanmamış Doktora Tezi, Atatürk Üniversitesi Sosyal Bilimler Enstitüsü İktisat Anabilim Dalı, Erzurum 2013.
- ❖ Erşahin, S., **Aşkın, T.**, Sünal, S., Özenç, D.B., Tarakçıoğlu, T., Korkmaz, K., Kutlu, T., Dikmen, Ü., 2013. Orta Karadeniz Bölgesi’nde Kolüvyal-Alüvyal Toprakların Uzaysal Değişkenliği. III. Ulusal Toprak ve Su Kaynakları Kongresi, s. 609-614, 22-24 Ekim, Tokat-Türkiye.
- ❖ **Aşkın, T.**, 2013. Eurasian Soil Workshop 2013, “The biophysical attributes of soil quality”. 29-31 May 2013, Ondokuz Mayıs University, Samsun-Turkey.
- ❖ **Irmak Yılmaz, F.**, 2013. The Determination of the Microbiological and Biochemical Properties and The Activities of Various Efficient Groups for The Agricultural Soils of Bafra Plain. Proceedings of the Second International Conference on Water, Energy and the Enviroment, 21-24 September, pp. 374, Kuşadası-Turkey.
- ❖ Onur, O., 2013. Farklı Organik Ve İnorganik Ortamların Karayemiş Çeliklerinin (Prunus Laurocerasus L.) Kök ve Sürgün Gelişimi Üzerine Etkisi. Danışman: Prof. Dr. Damla BENDER ÖZENÇ, Ordu Üniversitesi Ziraat Fakültesi Toprak Bilimi ve Bitki Besleme Bölümü, Ordu-Türkiye.
- ❖ Altıntaş, Ç., 2013. Sera Koşullarında Kolza Çeşitlerinde Fosfor Etkinliğinin Belirlenmesi. Danışman: Doç. Dr. Kürşat KORKMAZ, Ordu Üniversitesi Ziraat Fakültesi Toprak Bilimi ve Bitki Besleme Bölümü, Ordu-Türkiye.
- ❖ Giresun Yerel Fasulye (Phaseolus vulgaris L.) Ekotiplerinin Bazı Fizikokimyasal Özelliklerinin Belirlenmesi (Ferda Özkorkmaz Atıcı, Nuri Yılmaz, Fatih Öner) 10. tarla bitkileri kongresi, KONYA,2013
- ❖ Buğday Çiminin (Triticum aestivum L.) Antimikrobiyal Aktivitesinin Araştırılması(Nuri Yılmaz, Gürkan Demirkol),2013
- ❖ Türkiye’de Tarla Bitkileri Üretiminde Son Gelişmeler(E. Enis Karnak, Gizen Uzunçakmak, Nurdan Cırık, Ş. Metin Kara),2013
- ❖ Farklı Nacl Konsantrasyonlarının Bazı Kolza (Brassica napus L.) Çeşitlerinde Bitki Gelişimine Etkisi (Mesut Uyanık, Ş. Metin Kara, Kürşat Korkmaz),2013
- ❖ Bazı Kışlık Kolza Çeşitlerinde Farklı Bitki Sıklıklarının Verim, Verim Öğeleri ve Yağ Oranına Etkisi (Osman Sargın, Şevket Metin Kara),2013
- ❖ Ordu Aktarlarında Satılan Bazı Bitkisel Drogların Uçucu Yağ İçerikleri ve Bileşenlerinin Belirlenmesi (Ebru Batı, Şevket Metin Kara),2013
- ❖ [http://azd.odu.edu.tr/files/1\\_2/107-116.pdf](http://azd.odu.edu.tr/files/1_2/107-116.pdf)
- ❖ Buğday Çiminin (Triticum aestivum L.) Antimikrobiyal Aktivitesinin Araştırılması(Nuri Yılmaz, Gürkan Demirkol) 10. Tarla bitkileri kongresi, KONYA,2013
- ❖ Ordu İli’nde Bal Arısı (Apis mellifera L.) İçin Önemli Bitkilerin İncelenmesi )Metin Deveci, Şeref Cınbirtoğlu, Feyzullah Konak, Recep Sıralı, Gürkan Demirkol) 10. Tarla bitkileri kongresi, KONYA,2013
- ❖ Farklı Gübre Uygulamalarının Meryemana Dikeni (Silybum marianum)”nde Verim, Verim Unsurları ve Antimikrobiyal Aktivitelerine Etkileri (Gülsüm Yıldız, Özbay Dede, Gürkan Demirkol) 10. Tarla bitkileri kongresi, KONYA,2013
- ❖ DEDE, Ö.Farklı Gübre Uygulamalarının Meryemana Dikeni (Silybum marianum)”nde Verim, Verim Unsurları ve Antimikrobiyal Aktivitelerine Etkileri (Gülsüm Yıldız, Özbay Dede, Gürkan Demirkol) 10. Tarla bitkileri kongresi, KONYA,2013

- ❖ Ordu İli'nde Bal Arısı (*Apis mellifera* L.) İçin Önemli Bitkilerin İncelenmesi )Metin Deveci, Şeref Cınbıroğlu, Feyzullah Konak, Recep Sıralı, Gürkan Demirkol) 10. Tarla bitkileri kongresi, KONYA,2013
- ❖ **ÖZKORKMAZ A, F.**Giresun Yerel Fasulye (*Phaseolus vulgaris* L.) Ekotiplerinin Bazı Fizikokimyasal Özelliklerinin Belirlenmesi (Ferda Özkorkmaz Atıcı, Nuri Yılmaz, Fatih Öner) 10. tarla bitkileri kongresi, KONYA,2013
- ❖ ÖNAL, Ö.Bazı Üçgül (*Trifolium* sp.) Türlerinin Besin Değeri (Özlem Önal Aşçı, Metin Deveci, Zeki Acar) 10, tarla bitkileri kongresi,2013
- ❖ **Atabeyoğlu, Ö.**, Bulut, Y., 2013. Ordu Kenti Kentsel Peyzaj Karakter Analizi. Ordu Üniversitesi Ziraat Fakültesi Akademik Ziraat Dergisi, Cilt:1, Sayı:1 Ordu,2013
- ❖ Erdoğan, A., **Atabeyoğlu, Ö.**, 2013. Kayseri Kent Merkezi Değişiminde Dönemsel İzler. Peyzaj Mimarlığı 5. Kongresi, 14-17 Kasım, Adana,2013
- ❖ Şengür, Ş., **Atabeyoğlu, Ö.**, 2013. Kentlerin Dönüşümünde Üniversite Faktörü ve Ordu Kenti Örneği. Peyzaj Mimarlığı 5. Kongresi, 14-17 Kasım, Adana,2013
- ❖ **Bostan, S.Z.**, 2013. Fındık Fidanı Nasıl Dikilir. Tarım Türk. Ocak-Şubat 2013 Sayı: 39, Sayfa: 105-107.
- ❖ **Bostan, S.Z.**, 2013. Tarımı ve Sanayisi ile Türkiye'de ÇAY. Tarım Türk. Ocak-Şubat 2013 Sayı: 40, Yıl: 8, Sayfa: 124-125.
- ❖ **İslam, A.**,2013. Üzümsü Meyveler (Bölüm 7 ve 14). Tomurcukbağ Ltd. Şti. Eğitim Yayınları No: 1, Ankara
- ❖ İslam, A., 2013. Kivi Yetiştiriciliği ve ekonomisi. Tarım Gündem Dergisi, Sayı:17, sayfa: 66-69
- ❖ **B3. Öztürk, B.**, Küçüker, E., Saraçoğlu, O., Yıldız, K., Özkan Y., **2013.**'0900 Ziraat' kiraz çeşidinin meyve kalitesi ve biyokimyasal içeriği üzerine büyümeyi düzenleyici maddelerin etkisi. Tekirdağ Ziraat Fakültesi Dergisi,10(3): 82-89.
- ❖ **B4. Öztürk, B.**, Keskin, S., Yıldız, K., Kaya, Ö., Kılıç, K., Uçar, M., **2013.** Erzincan koşullarında yetiştirilen 'Ak Sakı' elma çeşidinin depolama performansı üzerine hasat öncesi naftalen asetik asit ve aminoetoksivinilglisin uygulamalarının etkileri. Gaziosmanpaşa Üniversitesi Ziraat Fakültesi Dergisi, 30(1): 52-60.
- ❖ **B5.** Altuntas, E., Somuncu, C., **Öztürk, B.**, **2013.** Mechanical behaviour of plum fruits as affected by pre-harvest methyl jasmonate applications. Agricultural Engineering International: CIGR Journal, 15(2): 266-274.
- ❖ **AYGÜN, A.**,Doğu Karadeniz sahil kuşağında yetiştirilen armut çeşitlerinin belirlenmesi
- ❖ **AYGÜN, A.**,Some-fruit characteristigs of medlar (*mespilus germaniaca.*) genotypes grawn in Ordu/ Turkey
- ❖ **BİLİR EKBİÇ, H.**,Farklı iç tadı ve oluşumuna sahip badem (*P. Amygdalus* B.) genotiplerinde yağ asitlerinin belirlenmesi
- ❖ G., Konak, S., **Türkkan, M.**, ve Erper, İ., 2013. Potasyum Bikarbonatın *Penicillium expansum*'a Karşı Antifungal Etkisinin Belirlenmesi. Türkiye V. Organik Tarım Sempozyumu 25-27 Eylül 2013, Samsun (Poster).
- ❖ Erper, İ., **Türkkan, M.**, Balkaya, A. ve Kılıç, G. 2013. Karadeniz Bölgesi Kestane Kabağı(*Cucurbita maxima*) Üretim Alanlarında Kök Çürüklüğü ve Solgunluk Hastalığına Neden Olana Fungal Etmenlere Karşı Bazı Kestane Kabağı Genotiplerinin Reaksiyonlarının Belirlenmesi. International Plant Breeding Congress 10-14 November 2013, Antalya / TURKEY.

- ❖ Uygur R, Özen OA, **Baş O**, Gonul y, Songur A. Developmental reterdation is seen in the unaffected side of the upper extremities of the children with hemiplegic cerebral palsy. Genel Tıp Derg 2013;23(2):33-8.
- ❖ Bostan H, Tomak Y, Unal D, Tumkaya L, Altuner D, Yilmaz A, **Bas O**, Kalkan Y, Kara A, Erdivanlı B, Selli J, Turan A. Effects Of Long Term Ketamine Use On Pancreatic Islet Cells. Türkiye Klinikleri J Med Sci 2013;33(4):1088-96.
- ❖ **Çetinkol Y., Yıldırım AA.** Ordu İlinde 2002-2011 Yılları Arasında Sıtma Epidemiyolojisi. Türkiye parazitoloji dergisi. 2013;37-2:69-72
- ❖ **Çetinkol Y., Çakır FÖ., Korkmaz M., Korkmaz H.** Ordu Üniversitesi Hastanesi Çalışanlarında Nazal Stafilokok Taşıyıcılığı ve Mupirosin Direnci. Turgut Özal Tıp Merkezi Dergisi. 2013;20(4):313-7.
- ❖ **Çetinkol Y., Çakır FÖ, Enginyurt Ö.** Kan Kültürlerinden İzole Edilen Staphylococcus aureus Suşlarında Metisiline Direncin Yıllara Göre Değişimi. ANKEM Derg 2013;27(1):38-42 doi:10.5222/ankem.2013.038.
- ❖ İ.H. Tanboğa, M. Kurt, T. Işık, **Kaya A.** Geniş QRS Kompleksli Taşikardisi Olan Bir Hastada Lewis Kayıtlarının Önemi, Türk Kardiyoloji Derneği Arşivi, **41**, 460 (2013).
- ❖ İ.H. Tanboğa, M. Kurt, E. Aksakal, M.A. Kaygin, **Kaya A**, T. Isık, A. Colak, S. Sevimli, Comparison Of Clinical Outcomes In Patients Who Underwent Bare Metal Coronary Stenting Versus Coronary By-pass Surgery. Koşuyolu Kalp Dergisi,**16**, 99-106 (2013).
- ❖ **Güzel, Y.,** Burkay K. Kacira, Recep Göncü, Ali Güleç, Harun Kütahya, Mustafa Yel. Sakroiliak eklemi tutan sakrum kist hidatiği: olgu sunumu The Journal of Turkish Spinal Surgery Cilt: 24 Sayı: 2 • Nisan 2013
- ❖ **Ö. Enginyurt, E. Özer, B. Parlakoğlu, Ayyıldız, A.** Üretral yabancı cisim: Bir olgu. **Çağdaş Tıp Dergisi**, 2013; 3(1): 1-3.
- ❖ **T.A. Özcan, H. Özcan, H.S. Işık.** Restless legs Syndrome and Migraine. Türkiye Klinikleri Journal of Neurology. 8(1), 7-11, 2013.
- ❖ Atagün MI, Atmaca B, **Özer F**, Özben S, Tıraş R, Çetin S, Genç MF.Determinants of sexual dysfunction in male and female patients with parkinson's disease. Düşünen Adam. 2013;26(1):28-35.
- ❖ **Aydemir Özcan T,** Mutlu A, **Özer F**, Günaydın S, Petek Balcı B, Acar H, Çokar H.Serebellar Infarktlarda Risk Faktörleri ve Klinik Özellikler. Kocatepe Tıp Dergisi. 2013;14(3):135-139.
- ❖ **Aydemir Özcan T,** Özcan H, Işık HS. Restless Legs Syndrome And Migraine. Türkiye Klinikleri J Neur 2013;8(1):7-11.
- ❖ **Özcan TA,** Meral H, Özben S, Tıraş R, Hakyemez H, Öztürk O, Mutlu A, Petek Balcı B, Çokar Ö, **Özer F.** Cerebral Venous Sinus Thrombosis: Gender Differences. Düşünen Adam. 2013;26(3):281-258.
- ❖ Akarsu EO, Meral H, **Özer F**, Bedir M, Mutlu A, Çokar Ö, Balcı BP. The effect of clozapine on tremor in patients with Parkinson' s disease who were initiated clozapine for psychotic symptoms. Haseki Tıp Bülteni 2013;51.173-7.
- ❖ **APAYDINLI K. ve ÖZKELEŞ S.**(2013) Türkiye'de Cumhuriyet döneminden Günümüze Sanat Eğitimşnde Müzik Okuryazarlığı, 4. Hisarlı Ahmet Sempozyumu Bildiri kitabı, Kütahya, 06-08 Haziran, s 386-399.
- ❖ **AYDAR, Deniz**(2013) Kültür Endüstrisine Yeni Bakışlar, 4. Uluslararası Hisarlı Ahmet Sempozyumu Bildiri kitabı, Kütahya, 06-08 Haziran, s 185-190



- ❖ **Cansız-Aktaş**, M. ve Baki,A. (2013). Yeni ortaöğretim matematik dersi öğretim programının ölçme değerlendirme boyutu ile ilgili öğretmen görüşleri.Kastamonu Eğitim Dergisi, 21(1),2013-222.
- ❖ **Cansız-Aktaş**, M. (2013). Yeni matematik öğretim programları ile ilgili araştırmalar için 5N-1K:Lisansüstü tezler.Milli Eğitim Dergisi,197,209-227.
- ❖ **Cansız-Aktaş**, M. ve Aktaş,D.Y. (2013).Geometriye Yönelik Güncel Bir Tutum Ölçeğinin Geliştirilmesi.Necatibey Eğitim Fakültesi Elektronik Fen ve Matematik Eğitimi Dergisi,7(2),225-247.
- ❖ **Aydın,G**.ve Balım,A.G.(2013).Kavramsal Değişim Stratejilerine Dayalı Olarak Hazırlanan Fen ve Teknoloji Plan ve Etkinlikleri.Eğitim ve Öğretim Araştırmaları Dergisi,2(1),327-337.
- ❖ **Aydın,G**.ve Balım A.G.(2013).Öğrencilerin Hücre Bölünmesi ve Katılım Konularına İlişkin Kavram Yanılgıları.Eğitim ve Öğretim Araştırmaları Dergisi,2(1),337-348.
- ❖ **Arabacı,N**. Ve Ömeroğlu,E. (2013).48-72 aylık çocuğu sahip anne-babaların çocukları ile iletişimlerinin bazı değişkenler açısından incelenmesi.Selçuk Üniversitesi Sosyal Bilimler Enstitüsü Dergisi,30,41-53.
- ❖ **Şahin E.**, Kadın Sağlığı açısından Yaşlılık ve yaşam kalitesi, Anadolu Hemşirelik ve Sağlık Bilimleri Dergisi.(2013)
- ❖ **Erbil N., Bölükbaş N.**, Belkiran E., Balcı A. Factors affecting and genital hygiene behaviors of married women,Türkiye Klinikleri Nurs Sci 2013;5(2):71-8
- ❖ **DEVER, Ayhan**. Tipler İnsanı “Modernleşmenin Benzeşen Bireyleri”, Gümüşhane Üniversitesi Sosyal Bilimler Elektronik Dergisi, Sayı:7, 61-71, (2013).
- ❖ **Özenç, N.**, Ö.,Duyar, D.,Berder Özenç, H., Erol. **Fındık Bitkisi için Uygun Çinkolu Gübre Miktarının Belirlenmesi**, 6. Ulusal Bitki Besleme ve Gübreleme Kongresi, Nevşehir, (2013)
- ❖ **Meriç E.**, & Erdem, M. (2013). İlköğretim okullarında görev yapan öğretmenlerin algılarına göre okul yönetiminde kayırmacılık. Kuram ve Uygulamada Eğitim Yönetimi [Educational Administration:Theory and Practice], 19(3), 467-498
- ❖ **Yel, A.**, & **ÖZTÜRK ÇİFTÇİ D.** (2013) “Yeni Türk Ticaret Kanunu İle TFRS/TMS Konusunda Getirilen Yenilikler ve Ordu İli Muhasebe Meslek Mensuplarının Bakış Açılarını Değerlendirmeye Yönelik Bir Uygulama.” Muhasebe ve Vergi Uygulamaları Dergisi. 6(2). 93-113

Üniversitemiz öğretim elemanları tarafından hazırlanan uluslararası yayınların içeriklerine ilişkin bilgilere aşağıda liste halinde yer verilmiştir.

#### **Hazırlanan Uluslararası Makaleler**

- ❖ **Balık,İ.,Emre,Y.,2013.**Monthly variation of the stock density and growth performance of juvenile gilthead seabream(*Sparus aurata* L.,1758)in Beymelek Lagoon(Antalya,Turkey).of Pakistan Journal of Zoology53(3):687-693.
- ❖ Çınar,Ş.,Küçükçara,R.,**Balık**,Ceylan,M.,Erol,K.G.,Yeğen,V.,Bulut,C.,2013.Ulubat(Apoliyont)Gölü'ndeki balık faunasının tespiti,tür kompozisyonu ve ticari avcılığın türlere göre dağılımı.Journal of FisheriesSciences.com 7(4):309-316
- ❖ **GurkanlıC.T.,Ozkoc,I.,2013.**Genetic Diversity of Rhizobia Nodulating Comon Bean(*Phaseolus Vulgaris* L.) in the Central Black Sea Region of Turkey.Ann Microbiol 63 :971-987.DOI 10 .1007/s13213-012-0551-3.
- ❖ Aydın,E.B.,**Gurkanlı,C.T.,Ozkoc,I.,Demirci,E.,Erper,I.,Karaca,G.,Hsieh,T.F.,Vajna,L.,Poltronieri,L.S.,2013.**Rdna-ITS Diversity of *Waitea Circinata* var.*Zeeae* (Anamorph: *Rhizoctonia Zeeae*). Journal of Plant Pathology.95(3):587-595.DOI:10.4454/JPP.V9513.017.
- ❖ **Erdoğan Sağlam,N.,Sağlam,C., 2013.**Age, growth and mortality of anchovy *Engraulis Encrasicolus* in the South-eastern region of the Black sea during the 2010-2011 fishing season.Journal of the Marine Biological Assaciation of the United Kingdom,page 1-9.DOI:10.1017/S0025315413000611.
- ❖ **Aydın,M.,Karadurmuş,U.,2013.**An Investigation on the age,Growth and Biological Characteristics of red Mullet(*Mullus Barbus Ponticus*,Essipov,1927)in the Eastern Black Sea.Iranian Journal of Fisheries Sciences.12(2):277-288.
- ❖ **Aydın,M.,2013.** Length-Weight Relationship and Reproductive Features of the Mediterranean Green Crab *Carcinus Aestuarii* Nardo,1847(Decapoda:Brachyura)in the Eastern Black Sea,Turkey.Pakistan J.Zool., 45(6):1615-1622.
- ❖ **Aydın M.,Tufan,B.,Sevgili,H.,Köse,S., 2013.**Seasonal Changes in Proximate Composition and Fatty Acid Profile of Pufferfish(*Lagocephalus Sceleratus* Gmelin,1979)from Mediterranean Sea of Turkey.Journal of Aquatic Food Product Technology.22:2,178-191 <http://dx.doi.org/10.1080/10498850.2011.638151>.
- ❖ **Aydın,M., 2013.**Deniz Hıyarı *Holothuria (Platyperona) Sanctori Delle Chiaje*,1823 (Echinodermata:Holothuroidea)türünün bazı biyolojik özellikleri.Biological Diversity and Conservation.6(3),153-159.
- ❖ **Tunca,E.,Ucuncu,E.,Ozkan,A.D.,Ulger,Z.E.,Tekinay,T.,2013.**Tissue Distribution and Correlation Profiles of Heavy Metal Accumulation in the Freshwater Crayfish.Archives of Environmental Contamination and Toxicology 64(4):676-91
- ❖ **Aydın,M.,Tunca,S.,Karadurmuş,U.,Durgun,D.,2013.**Valuation of Recreation Fishing Benefits:A Snapshot from Ordu,Turkey.Ege J Fish Agua Sci.(in press)
- ❖ Ucuncu, E., **Tunca, E., Fikirdeşici, Ş., Altındağ, A., 2013.** Decrease and increase profile of Cu, Cr and Pb during stable phase of removal by duckweed (*Lemna minor* L.). International Journal of Phytoremediation 15: 376–384.
- ❖ **Tunca, E., Ucuncu, E., Ozkan, A.D., Ulger, Z.E., Cansızoğlu, A.E., Tekinay, T., 2013.** Differences in the Accumulation and Distribution Profile of Heavy Metals and Metalloid between Male and Female Crayfish (*Astacus leptodactylus*). Bulletin of Environmental Contamination and Toxicology 90(5):570-7.

- ❖ **Tunca, E.**, Ucuncu, E., Kurtuluş, B., Ozkan, A.D., Atasagun, S., 2013. Accumulation Effects and Trends of Some Heavy Metal (Al,Cu, Fe, Ni, Zn) and Metalloid (As) in the Freshwater Crayfish. *Chemistry and Ecology* 29(8):754-769
- ❖ Ucuncu E., **Tunca, E.**, Fikirdeşici, Ş., Altındağ, A., 2013. Phytoremediation of Cu, Cr and Pb mixtures by *Lemna minor*. *Bulletin of Environmental Contamination and Toxicology*. 91(5):600-604.
- ❖ Ulger, Z.E., Ozkan, A.D., **Tunca, E.**, Atasagun, S., Tekinay, T., 2013. Chromium (VI) Biosorption and Bioaccumulation by Live and Acid-modified Biomass of a Novel *Morganella morgani* Isolate. *Separation Science and Technology* DOI: 10.1080/01496395.2013.866681
- ❖ **Özbucak, T.B.**, Akçin, Ö.E., Ertürk, Ö. The Change in Ecological, Anatomical and Antimicrobiological Properties of The Medicinal Plant *Tilia rubra* Dc. subsp. *caucasica* (Rupr.) V. Engler Along an Elevational Gradient. *Pakistan Journal of Botany*, 45(5): 1735-1742 (2013).
- ❖ **Özbucak T. B.**, Türkiş S., Karahasan F., Ellibeş B. (2013). Heavy Metal Accumulation of Some Aquatic Macrophytes Representing Primary Succession. VII. International Symposium on Ecology and Environmental Problems. 18-21 December 2013, Antalya, Turkey.
- ❖ Aysel M.B., Bayrak A., Kiralan M.& **Özbucak T.** Individual and Combined Use of Rosemary and Origanum in Soybean Oil as Natural Antioxidants. *International Journal of Food Properties*, 16:5, 995-1001 (2013).
- ❖ Atlı Şekeroğlu Z, Akar A, Şekeroğlu V. 2013. Evaluation of the cytogenotoxic damage in immature and mature rats exposed to 900 MHz radio frequency electromagnetic field. *Int J Radiat Biol*, 89 (11): 985-92.
- ❖ Şekeroğlu, V., Atlı Şekeroğlu, Z., Kefelioğlu, H., 2013. Cytogenetic effects of commercial formulations of deltamethrin and/or thiacloprid on Wistar rat bone marrow cells. *Environmental Toxicology*, 28 (9): 524-31.
- ❖ Fedorka, K. & Sevgili, H. The influence of nuptial feeding and sperm transfer on the immunological cost of reproduction in the ground cricket *Allonemobius socius*. (Submitted).
- ❖ **Erturk, A.G., Bekdemir, Y.**, Microwave-assisted synthesis of some substituted sulfamides, Phosphorus, Sulfur Silicon Relat. Elem. **2013**, [doi:10.1080/10426507.2013.819868]-in press-
- ❖ **Bekdemir, Y., Erturk, A.G., Kutuk, H.**, The investigation of the acid catalyzed hydrolysis and reaction mechanisms of N,N'-diarylsulfamides by using various criteria, *Microscopy research and technique*, **2013**, [doi:10.1002/poc3242]-in press
- ❖ **Sari, M.E., Erturk, A.G., Koyuturk, A.E., Bekdemir, Y.**, Evaluation of the effect of food and beverages on enamel and restorative materials by SEM and FTIR spectroscopy, **2013**, [doi:10.1002/jemt.22315]-in press
- ❖ Çatiker, E., Guven, O., Ozarslan, O., Chipara, M. ESR Investigation of Gamma-irradiated Nylon3. *Radiation Physics and Chemistry* 84, 157–162. (2013)
- ❖ Ömer Tahir Günkara, **Emine Bağdatlı**, Nuket Ocal\*, *Journal of Chemical Research* (2013), 'Synthesis of New Pyrazolone Dyes', 4, 227-231.
- ❖ **Emine Bağdatlı\***, Ömer T. Günkara, Nuket Ocal *Journal of Organometallic Chemistry* (2013), 'Synthesis and Characterization of New Copper(II), Palladium(II) Complexes with Azo-, Bisazo- 5-Pyrazolones', 740, 33-40.

- ❖ **Filiz Kuralay**, Arzum Erdem, Serdar Abacı, Haluk Özyörük, Electrochemical Characterization of Redox Polymer Electrode Developed for Monitoring of Adenine, Colloids and Surfaces B, 105 (2013) 1-6.
- ❖ **Filiz Kuralay**, Gulcin Bolat, Hande Torun, Serdar Abacı, Electrochemical Detection of Bovine Serum Albumin at Conducting Polymer Deposited Electrode, Chemical Sensors, 3:4 (2013)1-4.
- ❖ **Latif Kelebekli**, Rhodium-catalysed nucleophilic ring opening reaction of 1- and 3-ethoxy-5,8-epoxy-5,8-dihydroisoquinolines, **2013, J. Chem. Res.**, 37, 304-308.
- ❖ **Latif Kelebekli**, Stereoselective Synthesis of Tricyclo[6.2.2.0<sup>2,7</sup>]dodecane-3,6,9,10-Tetrol via Selective Reduction of  $\alpha,\beta$ -Unsaturated 1,4-Diketone. **Synth. Commun.** **2013**, 43, 22, 2998-3009.
- ❖ Balcı, N., Anıl, B., **Kelebekli, L.**, Şahin, E., Goksu, S. Synthesis and Characterization of Novel Aryl Cyclitols: Polycyclitols. **Synth. Commun.** **2013**, 43, 22, 3054-3063
- ❖ **Filiz Kuralay**, Erkut Yılmaz, Lokman Uzun, Adil Denizli, Cibacron Blue F3GA Modified Disposable Pencil Graphite Electrode for the Investigation of Affinity Binding to Bovine Serum Albumin, Colloids and Surfaces B, 110 (2013) 270-274.
- ❖ Gulcin Bolat, **Filiz Kuralay**, Gunes Eroglu, Serdar Abaci, Fabrication of Polyaniline Ultramicroelectrode on Self Assembled Monolayer Modified Gold Electrode, Sensors, 13 (2013) 8079-8094.
- ❖ Victor Garcia-Gradilla, Jahir Orozco, Sirilak Sattayasamitsathit, Fernando Soto, **Filiz Kuralay**, Ashley Pourazary, Adlai Katzenberg, Yufeng Shen, Wei Gao, Joseph Wang, Bioreceptor-Functionalized Ultrasound-Propelled Magnetically-Guided Nanomotors: Towards Practical Biomedical Applications, ACS Nano,7 (2013) 9232-9240.
- ❖ Özdemir, M.E., Yıldız, Ç., Akdemir, A.O., **Set E**, "On some inequalities for s-convex functions and applications". Journal of Inequalities and Applications 2013, 2013:333.
- ❖ Sarıkaya, M.Z., **Set, E.**, Özdemir, M.E., "On New Inequalities Of Simpson's Type For Functions Whose Second Derivatives Absolute Values Are Convex" Journal of Applied Mathematics, Statistics and Informatics (JAMSI), 9(1) (2013), 37-45.
- ❖ **Çelik Y.**, Yamak S. "Fuzzy soft set theory applied to medical diagnosis using fuzzy arithmetic operations", Journal of Inequalities and Applications, 82, 1-9 (2013).
- ❖ Ekiz C., **Çelik Y.**, Yamak S. "Generalized TL-fuzzy rough rings via TL-fuzzy relational morphisms", Journal of Inequalities and Applications, 279, 1-16 (2013).
- ❖ **Çelik Y.**, Ekiz C., Yamak S., "Applications of fuzzy soft sets in ring theory", Annals of Fuzzy Mathematics and Informatics, 5 (3), 451-462 (2013).
- ❖ **KORKMAZ, M.**, EFE, E. "The Solution of Lagrange Interpolation Approaches with Maple 6 on the Experimental Data". ARPJ Journal of Science and Technology, 3(5), 492-511 (2013).
- ❖ **KORKMAZ, M.**, UCKARDES, F. "Transformation to Some Growth Models Widely Used in Agriculture". The Journal of Animal and Plant Sciences, 23(3), 840-844 (2013).
- ❖ UCKARDES, F., **KORKMAZ, M.**, OCAL, P. "Comparison of Models and Estimation of Missing Parameters of Some Mathematical Models Related to in situ Dry Matter Degradation". The Journal of Animal and Plant Sciences, 23(4), 999-1007 (2013).
- ❖ **S., Aslanci, R.**, Cakan, "On a Cotangent Bundle with Deformed Riemannian Extension", Mediterranean Journal of Mathematics (ISI), 2013 , DOI: 10.1007/s00009-013-0337-2

- ❖ Çağman, N., **Karataş, S.**, Intuitionistic fuzzy soft set theory and its decision making, Journal of Intelligent & Fuzzy Systems 24 (2013) 829-836.
- ❖ **Doğan, İsmail**, Kırgızistan, Yeni Türkiye Dergisi, Türk Dünyası Özel Sayısı II. C., 1668-1684, Ankara, 2013
- ❖ Yapar, **S. Maden**, U. Karimova, 'Laplace Transform of the Distribution of the Semi-Markov Walk Process with a Positive Drift, Negative Jumps, and a Delay Screen at Zero', Automatic Control and Computer Sciences, 47 (1), 22-27 (2013).İşcan, İ., **Unluyol, E.**, Hermite-Hadamard Type Inequalities For Functions Whose Derivatives Are Strongly  $\varphi$ -convex, International Journal of Science Commerce and Humanities, Vol. 1, No:7 October 2013.
- ❖ **Doğan, İsmail**, Mayalar ve Türklük, Yeni Türkiye Dergisi, Türk Dünyası Özel Sayısı II. C., 2869-2870, Ankara, 2013
- ❖ **Doğan, İsmail**, Sekeller Kimdir, Yeni Türkiye Dergisi, Türk Dünyası Özel Sayısı II. C., 2617-1169, Ankara, 2013
- ❖ **Kuzubaş, Muhammet**, Oflu Bilâl Efendi'nin 'Pek Sakın' Redifli Kasidesi, Dede Korkut Türk Dili ve Edebiyatı Araştırmaları Dergisi, C.1., S.2, s. 128-141, 2013.
- ❖ Atlı Şekeroğlu Z, Akar A, Şekeroğlu V. 2013. Evaluation of the cytogenotoxic damage in immature and mature rats exposed to 900 MHz radio frequency electromagnetic field. Int J adiat Biol, 89 (11): 985-92.
- ❖ Şekeroğlu, V., Atlı Şekeroğlu, Z., Kefelioğlu, H., 2013. Cytogenetic effects of commercial formulations of deltamethrin and/or thiacloprid on Wistar rat bone marrow cells. Environmental Toxicology, 28 (9): 524-31.
- ❖ **Akçin Ö.E.**, Şenel, G. ve Akçin, Y. Leaf epidermis morphology of some Onosma Boraginaceae) species from Turkey. Turkish Journal of Botany **37**: 55-64 (2013).
- ❖ **Akçin, Ö.E.**, Aktaş, T., ve Altıntaş, M. Y. Myosotis alpestris F.W.Schmidt (Boraginaceae) Türünün Anatomik Özellikleri, Ordu Üniversitesi Bilim ve Teknoloji Dergisi **3**(1), 62-69 (2013).
- ❖ **Ayan, E.**, "Danişmendname'de Trabzon", Uluslararası Sosyal Araştırmalar Dergisi, C. 6, S. 28, Güz-2013, ss. 18-27.
- ❖ **Ekinci, İ.**, "Osmanlı Denizciliğinde Sened-i Bahri Uygulaması", Uluslararası Sosyal Araştırmalar Dergisi, C.6, S.28, Güz 2013, ss. 81-93.
- ❖ **Ekinci, İ.**, "Ateş Gemileri ve Osmanlı Denizlerinde Kullanımları", History Studies, V.5./1, 2013, s.129-156.
- ❖ **Ekinci, İ.**, "Büyük Ayanların Gölgesinde, Ordu Kazasında Ayanlığın Gelişimi", History Studies V.5/4, 2013, s.151-179.
- ❖ **Ekinci, İ.**, "Milas (Mesudiye) Bakır Madeni (1750-1816)", Turkish Studies,V8/5, 2013, s.243-259.
- ❖ **Ekinci, İ.**, "Karadeniz'de Ayanlar ve Denizcilik", KARAM, S.37, 2013, s.15-49.
- ❖ **Pul, A.**, "Kefe Sancağı'nın I. Selim'in Tahta Çıkış Mücadelesinde Oynadığı Role Dair Bazı Değerlendirmeler", *Uluslararası Sosyal Araştırmalar Dergisi*, C. 6, S. 27, Yaz 2013, s.469-478
- ❖ A.A.Bayhan, "**Osmanlı Mimarisinde, Başkent Dışında Mimar Sinan Ekolünün Güçlü Bir Temsilcisi: Çankırı Ulu Camii**", The Journal Of International Social Research / Uluslararası Sosyal Araştırmalar Dergisi, PROF. DR. HAMZA GÜNDOĞDU ARMAĞANI, VOLUME: 6, ISSUE: 25, 2013, s. 79-96.
- ❖ A. Bayhan, F. Salman "**Atkaracalar Belediyesi Etnografya Müzesi Ve İçerisindeki Eserler**", The Journal Of International Social Research / Uluslararası Sosyal

- Arařtırmalar Dergisi, PROF. DR. HAMZA GÜNDOĐDU ARMAĐANI, VOLUME: 6, ISSUE: 25, 2013, s. 97-110.
- ❖ řerife TALİ, “**KİRSEHİR/MUCUR'DAKİ HÜSEYİN AGA CAMİİ İLE EMİNE HANIM CAMİİ'NİN KALEMİSLERİ**”, The Journal Of International Social Research / Uluslararası Sosyal Arařtırmalar Dergisi, PROF. DR. HAMZA GÜNDOĐDU ARMAĐANI, VOLUME: 6, ISSUE: 25, 2013, s.504-528.
  - ❖ řerife TALİ, “**KAYSERİ ETNOGRAFYA MÜZESİNDE BULUNAN OSMANLI DÖNEMİ MÜHÜRLERİ ÜZERİNE BİR DEĐERLENDİRME**” Uluslararası Sosyal Arařtırmalar Dergisi, The Journal of International Social Research Cilt: 6 Sayı: 27 Volume: 6 Issue: 27 Yaz 2013 Summer 2013, s.520-545.
  - ❖ řerife TALİ, “**KAYSERİ/GESİ MEZARLIĐI MEZAR TAřLARI ÜZERİNE BİR DEĐERLENDİRME**” A. Ü. Türkiyat Arařtırmaları Enstitüsü Dergisi [TAED] 49, ERZURUM, 2013, s.359-390.
  - ❖ řerife TALİ, “**KAYSERİ ETNOGRAFYA MÜZESİ'NDE BULUNAN řİFA TASLARI VE SANATI ÜZERİNE**” Turkish Studies - International Periodical For The Languages, Literature and History of Turkish or Turkic Volume 8/8 Summer 2013, p. 2119-2138, ANKARA-TURKEY.
  - ❖ Hasan BUYRUK, “Adana Arkeoloji Müzesi'nde Bulunan Hıristiyanlarca Kullanılmış İki Antik Lahit”, Uluslararası Sosyal Arařtırmalar Dergisi, Yaz 2013,C. 6 S. 27, s.166-177
  - ❖ Hasan BUYRUK, “[Ovalık Kilikya'da Bir Bizans Sınır Savunma Yapısı: Lamas Kalesi](#)”, Uluslararası Sosyal Arařtırmalar Dergisi, 2013, Prof. Dr. Hamza GÜNDOĐDU Armađanı, C.6, S. 25, s. 155-169.
  - ❖ Özdemir M.E., Yıldız Ç., Akdemir A.O., **Set E.**, “On some inequalities for s-convex functions and applications”, Journal of Inequalities and Applications, 2013 (1):333, 11 pages (2013). (SCI)
  - ❖ Sarıkaya M.Z., **Set E.**, Özdemir M.E., “On new inequalities of Simpson's type for functions whose second derivatives absolute values are convex”, Journal of Applied Mathematics, Statistics and Informatics, **9** (1), 37-45 (2013).
  - ❖ Sarıkaya M.Z., **Set E.**, Ögülmüş H., “Some new inequalities of Hermite-Hadamard type for mappings whose derivatives are s-convex in the second sense”, International Journal of Modern Mathematical Sciences, **8** (3), 212-218 (2013).
  - ❖ Kızılkaya, R., **Ařkın, T.**, Fotina, O., 2013. Changes in C/N Ratio and Some Chemical Properties During Decomposition of Hazelnut Husk Under Field Conditions. 48<sup>th</sup> Croatian and 8<sup>th</sup> International Symposium on Agriculture, p. 83-87, 17-22 February, Dubrovnik-Croatia.
  - ❖ **Ařkın, T.**, Kızılkaya, R., Samafalova, I., Mudrykh, N., Olekhov, V., Türkmen, F., 2013. DTPA-Extractable micronutrients: A geostatistical study in Perm (Russia). International Agricultural Conference on “The Development and Implementation of Modern Technologies and Farming Systems for Ensuring the Environmental Safety”, p. 211-223, July 3-5, Perm-Russia.
  - ❖ Kızılkaya, R., Akca, İ., **Ařkın, T.**, Samofalova, I., Mudrykh, N., Olekhov, V., 2013. The effect of azadirachtin on microbial biomass and basal respiration in soil. International Agricultural Conference on “The Development and Implementation of Modern Technologies and Farming Systems for Ensuring the Environmental Safety, July 3-5, 2013, Perm-Russia
  - ❖ **Ařkın, T.**, Özdemir, N., 2013. How Does Effect of Various Residues on Structural Stability in a Sandy Clay Loam Soil. Proceedings of the International Conference on

- "Current status of chernozems." Rostov-on-Don: Publishing Southern Federal University, p. 390-392, 24-26 September, Rostov-on-Don-Russia.
- ❖ **Özkutlu, F.,** Turan, M., 2013. Soil Salinity increase Cd Uptake of Lettuce (Lettuce sativa L ) Carpathion Journal of Earth and Enviromental Science, 8:2, 97-106.
  - ❖ **KARA, M.**Variation in essential oil content and composition of some medicinal and aromatic plants available on Turkish market (Metin KARA, Ebru BATI) The international conference of the university of agronomic sciences and veterinary medicine Bucharest, ROMANIA,2013
  - ❖ **Önal, AŞÇI Ö.**hay quality of some clover (trifolium sp.) species (özlem önal aşçı, metin deveci, zeki acar) First legume society conference 2013 A legume odyssey navi sad,sırbistan, book of abstracts pg: 299, 2013
  - ❖ **DEMİRKOL, G.**Deveci M, Bayrak Ozbucak T, **Demirkol G** (2013) Determination of Ordu University Campus Flora. Academic Journal of Agriculture. 1(2): 107-116.
  - ❖ Deveci M, Bayrak Ozbucak T, Demirkol G (2013) Determination of Ordu University Campus Flora. Academic Journal of Agriculture. 1(2): 107-116,2013
  - ❖ [http://azd.odu.edu.tr/files/1\\_2/107-116.pdf](http://azd.odu.edu.tr/files/1_2/107-116.pdf)
  - ❖ Onal O., Metin D., Zeki A., Hay quality of some clover (trifolium sp.) species (özlem önal aşçı, metin deveci, zeki acar) First legume society conference 2013 A legume odyssey navi sad,sırbistan,2013
  - ❖ M. Akif ACIKGOZ, E. Enis KARNAK MICRO-NUTRIENT COMPOSITION OF SOME MEDICINAL AND AROMATIC PLANTS COMMONLY USED IN TURKEY, Romanya kongresi,2013
  - ❖ Tarakçı, Z., A. Uğur, H. Temiz, and B. Dağ, Influence of yoğurt adding on physicochemical and sensorial properties of some lettuce types, Journal of Food, Agriculture and Environment, 11 (2), 208-212 (2013).
  - ❖ Tarakçı, Z., Anıl, M., Koca, İ., İslam, A. 2013. Effects of adding cherry laurel (Laurocerasus officinalis) on some physicochemical and functional properties and sensorial quality of Tarhana. Quality Assurance and Safety of Crops & Foods, 5(4), 347-355 (2013).
  - ❖ **Bostan, S.Z.;** Kan, T., 2013. Correlations Among Chemical Properties of Conventional And Organic Dried Apricot Fruits. Chemistry of Natural Compounds. July 2013, Volume 49, Issue 3, pp 516-519
  - ❖ Karadeniz, T.; **Bostan, S.Z.;** İslam, A., 2013. The Effects of Different Applications on Seed Germination in Chestnut. II BALKAN SYMPOSIUM ON FRUIT GROWING. Acta Horticulturae 981: 461-463.
  - ❖ İslam, A., Turan, A., Theevaluation of goodagriculturalpractices in hazelnutgrowing. 24. International ScientificExpertconference of AgricultureandFoodIndustry. Sarajevo, September 25-28, Proceedings 58
  - ❖ **A7. Karaman, S., Ozturk, B.,** Genc, N., Celik, S.M., **2013.** Effect of preharvest aplication of methyl jasmonate on fruit quality of plum (Prunus salicina lindell cv. 'Fortune') at harvest and during cold storage. Journal of Food Processing and Preservation, 37(6): 1049-1059.
  - ❖ **A8. Karaman, S., Ozturk, B.,** Aksit, H., Erdogdu, T., **2013.**The effects of pre-harvest application of aminoethoxyvinylglycine (AVG) on the bioactive compounds and fruit quality of 'Fortune' plum variety during cold Storage. Food Science and Technology International, 19(6): 567-576.
  - ❖ **A9. Ozturk, B.,** Ozkan, Y., Altuntas, E., Yıldız, K., Saracoglu, O., **2013.** Effect of aminoethoxyvinylglycine on biochemical, physico-mechanical and colour properties of

cv. 'Braeburn' apple (*Malus domestica* Borkh). *Semina: Ciencias Agrarias* 34(3): 1111-1120.

- ❖ **A10. Ozturk, B.**, Altuntas, E., Yıldız, K., Ozkan, Y., Saracoglu, O., **2013**. Effect of methyl jasmonate treatments on the bioactive compounds and physicochemical quality of 'Fuji' apples. *Ciencia E Investigacion Agraria*, 40 (1)
- ❖ **A11. Altuntas, E., Ozturk, B., 2013**. The effect of aminoethoxyvinylglycine treatments on mechanical properties of plu (cv. 'President'). *Journal of Food Process Engineering*, 36(5): 619-625.
- ❖ **A12. Ozturk, B.**, Kucuker, E., Karaman, S., Yıldız, K., Kılıç, K., **2013**. Effect of aminoethoxyvinylglycine and methyl jasmonate on individual phenolics and postharvest fruit quality of three different japanese plums (*Prunus salicina* Lindell). *International Journal of Food Engineering*, 9(4): 421-432.
- ❖ Zekai TARAKÇI, Atnan UĞUR, Hasan TEMİZ and Besir Dag, 2013 influence of yourt adding on physicochemical and sensor properties of some lettuce types . *JOURNAL OF FOOD, AGRICULTURE & ENVIRONMENT*, 11(2); 208-212.
- ❖ Eşiyok, D., Bozokalfa MK, Kavak, S., UĞUR, A. 2013 Seed Yield, Quality and Plant Characteristics Changes of Rocket Salad (*Eruca sativa* Mill.) under Different Nitrogen Sources and Vegetation Periods. *Süleyman Demirel Üniversitesi Ziraat Fakültesi Dergisi* 8 (1):53-59.
- ❖ ZeybekOglu, E., Uğur, A., Potted Artichoke Seedling Propagation by Using Different Vegetative Materials and Techniques, 2013, VIII INTERNATIONAL SYMPOSIUM ON ARTICHOKE, CARDOON AND THEIR WILD RELATİVES, *Acta Horticulturae*, 983;317-324
- ❖ Uğur, A., Eser, B., The Effect of plant Ages and Cultivar on the Offshoot Yield and Rooting of Globe Artichoke, 2013, VIII INTERNATIONAL SYMPOSIUM ON ARTICHOKE, CARDOON AND THEIR WILD RELATİVES, *Acta Horticulturae*, 983;317-324
- ❖ **Akyazi R, Hoy M.A., 2013. Evaluation of proxies for quality of *Metaseiulus occidentalis* (Acari: Phytoseiidae) reared on different stages of *Tetranychus urticae* (Acari: Tetranychidae)**. *Biological Control*, **67( 2): 111-116**.
- ❖ **Türkkan, M., 2013**. Antifungal effect of various salts against *Fusarium oxysporum* fsp. *cepae*, the causal agent of *Fusarium Basal Rot* of Onion. *Tarım Bilimleri Dergisi- Journal of Agricultural Sciences* 19 (3): 178-187.
- ❖ Erper, I., **Türkkan, M.**, Atanasova, L., Druzhinina, I. S., Karaca, G. H. and Cebi-Kılıcoglu, M. 2013. Integrated Assessment of The Mycoparasitic and Phytostimulating Properties of *Trichoderma* Strains Against *Rhizoctonia solani*. *Bulgarian Journal of Agricultural Science*, 19 (4): 737-743.
- ❖ Sunay SZ, Kayaalti Z, **Bayrak T**, Soylemezoglu T. Effect of paraoxonase 1192 Q/R polymorphism on paraoxonase and acetylcholinesterase enzyme activities in Turkish population exposed to organophosphate. *Toxicol Ind Health*. 2013 Apr 26
- ❖ İkinci A, Odaci E, **Baş O** Effects of ethyl pyruvate administration on female rats' pyramidal cells of cornu ammonis after brain ischemia: a stereological and histopathological study. *Turkish Journal Of Medical Sciences*. 2013; 43:354-361.
- ❖ Kayaci S, Caglar YS, **Bas O**, Ozveren MF. Importance of the Perforating Arteries in the Proximal Part of the PICA for surgical Approaches to the Brain Stem and Fourth Ventricle. *Clin Neurol Neurosurg*. 2013 Oct;115(10):2153-8.



- ❖ Tumkaya L, Kalkan Y, **Bas O**, Yilmaz A. Mobile phone radiation during pubertal development has no effect on testicular histology in rats. *Toxicology and Industrial Health* 2013;1–9.
- ❖ Odaci E., İkinci A., Yildirim M., Kaya H., Akca M., Hancı H., Sönmez O F., Aslan A., Okuyan M., **Bas O**. The Effects of 900 Megahertz Electromagnetic Field Applied in the Prenatal Period on Spinal Cord Morphology and Motor Behavior in Female Rat Pups. *Neuroquantology*. December 2013 | Volume 11 | Issue 4 | Page 573-581
- ❖ İkinci A., Odaci E., Yildirim M., Kaya H., Akca M., Hancı H., Aslan A., Sönmez O F., **Bas O**. The Effects of Prenatal Exposure to a 900 Megahertz Electromagnetic Field on Hippocampus Morphology and Learning Behavior in Rat Pups. *Neuroquantology*. December 2013 | Volume 11 | Issue 4 | Page 582-590
- ❖ **Bas O.**, Sönmez O F., Aslan A., İkinci A., Hancı H., Yildirim M., Kaya H., Akca M., Odaci E. Pyramidal Cell Loss in the Cornu Ammonis of 32-day-old Female Rats Following Exposure to a 900 Megahertz Electromagnetic Field During Prenatal Days 13–21 . *Neuroquantology*. December 2013 | Volume 11 | Issue 4 | Page 591-599
- ❖ Doğan, K., Kaya, C., **Karaman, Ü.**, Kalaycı, M.U., Baytekin, H.F. Nadir bir olgu: Tubaovaryan Apseye Neden olan hidatik kist. *Mikrobiyol. Bul.* 2013;47(2):356-361
- ❖ Tunc, E. S., Ulusoy, A. T., Bayrak, S., & **Cankaya, S.** (2013). Dental development in children with severe molar-incisor hypomineralization in Samsun, Turkey. *Journal of oral science*, 55(3).
- ❖ Ocak, S., & **Cankaya, S.** (2013). A novel method of analyzing rearing system on lamb growth and farm profitability. *African Journal of Agricultural Research*,8(6), 495-499.
- ❖ **Noyan, T.**, Gozlukaya, O., & **Cankaya, S.** (2013). The Evaluation of Cardiac Troponin I Assays Measured Radiometer AQT90 Flex and ReLIA Analyzers and Determination of Heterophilic Antibody Positivity Rate. *Journal of Medicine and Medical Research*, 1(4): 16-22.
- ❖ Con, M., Imamoglu O., Tasmektepligil, M.Y. & **Cankaya, S.** (2013). Determining temperament and character dimensions of athletes depending on their depression levels. *International Journal of Academic Research*, 5(5): 339-345.
- ❖ Kılıç M, Ulusoy O, **Cırrık S**, Hindistan IE, Ozkaya YG. “Effect of exercise intensity on cerebrospinal fluid interleukin-6 concentration during recovery from exhaustive exercise in rats”. *Acta Physiol Hung.* 2013 Dec 5:1-11.
- ❖ **S. Köktürk**, S. Ceylan , V. Etus, N. Yasa, S. Ceylan. Morinda citrifolia L. (noni) and memantine attenuate periventricular tissue injury of the fourth ventricle in hydrocephalic rabbits. *Neural Regeneration Research*. 2013; 8(9):773-782. doi:10.3969/j.issn.1673-5374.2013.09.001.
- ❖ **S. Köktürk**, M. Yardımoglu, S. D. Celikozlu, E. Dolanbay, A. Cımbız. Effect of Lycopersicon esculentum extract on apoptosis in the rat cerebellum, following prenatal and postnatal exposure to an electromagnetic field. *Experimental and Therapeutic Medicine*. 2013; 6: 52-56, DOI: 10.3892/etm.2013.1123.
- ❖ **Kaya A.**, M. Kurt,, İ.H. Tanboğa, T. Işık, M. İkinci, E. Aksakal, **Kaya, Y.**, S. Topçu, S. Sevimli. Rosuvastatin Versus Atorvastatin to Prevent Contrast Induced Nephropathy in Patient Undergoing Primer Percutaneous Coronary Interventiin (ROSA-CIN Trial). *Acta Cardiologica*, **68**, 488-494 (2013).
- ❖ E. Aksakal, I.H. Tanboga, M. Kurt, **Kaya A.**, S. Topçu, K. Kalkan, S. Sevimli. Predictors of Coronary Lesions Complexity in Patients with Stable Coronary Artery Disease. *Angiology*, **64**, 304-309 (2013).

- ❖ S. Demirelli, S. Karakelleođlu, F. Gündođdu, M.H.Taş, **Kaya A.**, H. Duman, H. Deđirmenci, H. Hamur, and Z.Simsek.The Impact of Trimetazidine Treatment on Left Ventricular Functions and Plasma Brain Natriuretic Peptide Levels in Patients with Non-ST Segment Elevation Myocardial Infarction Undergoing Percutaneous Coronary Intervention. *Korean Circulation Journal*, **43**, 462-467 (2013).
- ❖ T. Isık, I.H. Tanbođa, E. Ayhan, H. Uyarel, **Kaya A.**, M. Kurt, E. Erdođan, M. Ergelen, G. Cicek, O. Akgul, B. Ghaandaian. Impact of Altitude on Predicting Mid Term Outcome in Patients with ST Elevation Myocardial Infarction. *Clinical and Applied Thrombosis/Hemostasis*, **19**, 382-388 (2013).
- ❖ E. Aksakal, M. Kurt, M.E. Ozturk, I.H. Tanboga, **Kaya A.**, T. Nacar, S. Sevimli, Y. Gurlertop, The Effect of Incremental Endurance Exercise Training on Left Ventricular Mechanics: A Prospective Observational Deformation Imaging Study. *Anadolu Kardiyoloji Dergisi*, **13**, 432-8 (2013).
- ❖ D. Baltacı, E. Erbilen, Y. Türker, R. Alemdar, M. Aydın, **Kaya A.**, A. Celer, H. Cil, Y. Aslantaş, H. Özhan. Predictors of Hypertension Control in Turkey: The MELEN Study. *European Review for Medical and Pharmacological Sciences*, **17**, 1884-1888 (2013).
- ❖ Tüzün Ş., Akyüz G., Eskiurt N., Memiş A., Kuran B., İçađasiođlu A., Sarpel T., Özdemir F., Özgirgin N., **Günaydın R.**, Çakçı A., Yurtkuran M. Impact of the Training on the Compliance and Persistence of Weekly Bisphosphonate Treatment in Postmenopausal Osteoporosis: A Randomized Controlled Study. *Int J Med Sci* 2013; 10(13):1880-1887.
- ❖ B Akan, **Yagan, O.**, B Bilal, D Erdem, N. Comparison of levobupivacaine alone and in combination with fentanyl and sufentanil in patients undergoing transurethral resection of the prostate. *Gogus - Journal of Research in Medical Sciences*, Vol 18, No 5 (2013)
- ❖ Kütahya, H, Güleç A, **Güzel Y**, Kacira B, Toker S. Schwannoma of the median nerve at the wrist and palmar regions of the hand: a rare case report. *Case Rep Orthop*. 2013;2013:950106. doi: 10.1155/2013/950106. Epub 2013 Aug 24.
- ❖ Ogreden, E., Güner, B., **Benli E**. A rare complication of a malleable penile prosthesis: migration to the thigh region. *Asian J Androl*. Nov; 15(6):852-3. 2013
- ❖ **Korkmaz H., Korkmaz M., Karakahya RH.**, Serhatlı M. Endoscopic intranasal surgery for congenital nasolacrimal duct obstruction- a new approach. *Int J Pediatr Otorhinolaryngol*. 2013 Jun;77(6):918-21. doi: 10.1016/j.ijporl.2013.03.005. Epub 2013 Mar 26.
- ❖ **Korkmaz H., Çetinkol Y., Korkmaz M.** Cross-contamination and cross-infection risk of otoscope heads. *Eur Arch Otorhinolaryngol*. 2013 Nov;270(12):3183-6. doi:10.1007/s00405-2539-4. Epub 2013 May 4.
- ❖ **Korkmaz H., Korkmaz M.** Total aplasia of the paranasal sinuses. *Allergy Rhinol (Providence)*. 2013 Summer;4(2):e105-9. doi: 10.2500/ar.2013.4.0056.
- ❖ Okutan O, **Yildirim T, Isık S**, Gokce B, Saygili B, Beşkonaklı, E., Thoracic vertebral hemangioma causing paraplegia in Klippel-Trenaunay-Weber syndrome: case report. *Turk. Neurosurgery*. 2013;23(4):518-20. doi: 10.5137/1019-5149.JTN.5028-11.1.
- ❖ M. Zileli, **H.S. Işık**, F.E. Ogüt, S. Çađlı, C. Çallı, "Aneurysmal Bone Cysts of the Spine", *European Spine Journal (ISI)*, 22(3), 593-601, 2013.
- ❖ **Özcan, TA., Özcan, H., Işık, H.S.** "Karpal Tünel Sendromu, Mesleki risk faktörleri ve non-dominant el ilişkisi.", *Türkiye Klinikleri J Med Sci.*, 33(2), 396-400, 2013.

- ❖ **Bilgen K**, Ustün M, Karakahya M, **Işık S**, Sengül S, Cetinkünar S, Küçükpınar TH. Comparison of 3D imaging and 2D imaging for performance time of laparoscopic cholecystectomy. Surg Laparosc Endosc Percutan Tech. 2013 Apr;23(2):180-3. doi: 10.1097/SLE.0b013e3182827e17.
- ❖ H. Güzel, Ş. Kahramanca, G. Şeker, B. İrem, E. Gökçe, **K. Bilgen**, G. Tunç, T. Küçükpınar, "Has there been any change in the past 40 years in acute appendicitis among geriatric patients?", Turkish Journal of Geriatrics , 335-338 pp., 2013,
- ❖ G. Özgehan, Ş. Kahramanca, İ. Oskay Kaya, **K. Bilgen**, H. Bostancı, H. Güzel, T. H. Küçükpınar, H. Kargıcı, "Neutrophil-Lymphocyte Ratio as a predictive factor for tumor staging in colorectal cancer", Turkish Journal of Medical Sciences (ISI) , . pp., . , DOI: DOI: 10.3906/sag-1305-33
- ❖ Hakyemez HA, Veyseller B, **Ozer F**, Ozben S, Bayraktar GI, Gurbuz D, Cetin S, Yildirim YS. Relationship of olfactory function with olfactory bulb volume, disease duration and Unified Parkinson's disease rating scale scores in patients with early stage of idiopathic Parkinson's disease. J Clin Neurosci. 2013 Oct;20(10):1469-70.
- ❖ **Özcan TA**, Aksöz K, Aksoy N, **Noyan T**. Helicobacter Pylori Infection in Patients With Neurological Symptoms of Vitamin B12 Deficiency. J Neurol Sci [Turk] 2013;30(3):37;487-493.
- ❖ **Özcan TA**, Meral H, **Özcan H**. Ordu Üniversitesi Öğrencileri Arasında Huzursuz Bacak Sendromu Sıklığı, Özellikleri ve Farkındalığı. Nöropsikiyatri Arşivi 2013;50:175-179.
- ❖ **Özcan TA**, Meral H, Ulukok MD, Serce AG, Yucel G. A Case of Vocal Cord Paralysis Secondary to Vertebral Artery Dolichoectasia: A Rare Presentation. Turk Neurosurg. 2013;23(5):688-689.
- ❖ **Noyan T**. Complete blood cell parameters of Anti-HP IgG antibody positive negative subjects. Turk J Biochem, 38 (2): 133-137 (2013).doi:10.5505/tjb.2013.49368
- ❖ Dede, D. Ö., Armaganci, A., Ceylan, G., Çankaya, S., & Çelik, E. (2013). Influence of abutment material and luting cements color on the final color of all ceramics. Acta Odontologica Scandinavica, 71(6), 1570-1578.
- ❖ **Güzel, Y.**, Nazım k Karalezli, Onur Bilge, Burkay k Kacira, Hasan Esen, Hakan Karadag, Serdar Toker, Recep g Göncü, Mahmut n Doral. The biomechanical and histological effects of platelet-rich plasma on fracture healing. Knee Surg Sports Traumatol Arthrosc. 2013 Oct 30.
- ❖ **Enginyurt Ö**, Taş N, Özer E. Assesment the Levels of Knowledge and Awareness about Organ and Tissue Donation among The Staff of Ministry of Health Ordu University Training and Research Hospital. Medicine Science 2013;2(2),548-56
- ❖ Özer E, **Enginyurt Ö**. The Evaluation of Traffic Accident Deaths in Çorum Province. Medicine Science 2013; 2(3): 738-45
- ❖ **Kacar A**, Demir HA, Durak H, Dervisoglu S, 2013. Spindle Cell Rhabdomyosarcoma Displaying CD34 Positivity: A Potential Diagnostic Pitfall; Report of Two Cases. Turk Pathol J, 29(3): 221-6 (ENG)
- ❖ Arıkök AT, Önder E, Seçkin H, **Kaçar A**, Fesli R, Oğuz AS, Alper M, 2013. Osteopontin Expressions Correlate with WHO Grades and Predict Recurrence in Meningiomas. Brain Tumor Pathol, Jun 21 (Epub ahead of print) (ENG)
- ❖ **APAYDINLI K. ve ÖZKELEŞ S.**(2013) Türkiye’de Cumhuriyet döneminden Günümüze Sanat Eğitimşnde Müzik Okuryazarlığı, 4. Hisarlı Ahmet Sempozyumu Bildiri kitabı, Kütahya, 06-08 Haziran, s 386-399.



- ❖ Arı E., Sözen H., Cihan H. (2013). Assessment of the critical velocity values of young swimmers using a monofin, determined according to two different methods. *International Journal of Sport Studies*, 3(11): 1273-1280.
- ❖ Vlachopoulos, S.P., Asci, F.H., Cid, L., Ersoz, G., González-Cutre, D., Moreno-Murcia, J.A., Moutão, J., Cross-cultural invariance of the basic psychological needs in exercise scale and need satisfaction latent mean differences among Greek, Spanish, Portuguese and Turkish samples, *Psychology of Sport and Exercise* 14(2013)622-631.
- ❖ DEVER, Ayhan. Futbol Taraftarlarının Yeni Mabedi: Disneystatların Doğuşu, *Yalova Sosyal Bilimler Dergisi*, Cilt:3, Sayı:5, 93-106, (2013).
- ❖ V.Turkmenoglu, The Vortex Effect of Francis Turbine in Electric Power Generation, *Turkish Journal of Electrical Engineering & Computer Science*, JANUARY 2013 VOLUME 21, ISSUE 1, P.26-37, ISSN 1300-0632, Electronic ISSN 1303-6203



# IV

## Kurumsal Kabiliyet ve Kapasitenin Değerlendirilmesi

## ÜSTÜNLÜKLER

- ❖ Sürekli kurumsal gelişme isteğinin olması,
- ❖ Üst yönetimin bilimsel araştırma ve projeleri olanaklar ölçüsünde teşvik etmesi,
- ❖ İletişimin ve ortak akademik çalışmaların her an gelişmesi,
- ❖ Farklı bilim dallarından yurt içi ve yurt dışında eğitim almış akademisyenlere sahip olunması,
- ❖ Akademik ve İdari kadrolarımızın genç, dinamik, idealist, yeniliklere açık olması,
- ❖ Öğretim elamanlarının ve idari personelin kurum içinde sorumluluk, sadakat, samimiyet ve uyumlu çalışma duygularının gelişmiş olması,
- ❖ Araştırmacı kimliği ön plana çıkmış öğretim üyelerinin çoğunlukta bulunması ve bu araştırmacıların ortak çalışma prensibini benimsemiş olmaları,
- ❖ Araştırma ve altyapı olanaklarını iyileştirmeye yönelik projeler yürütülmesi,
- ❖ Meslek odaları, sivil toplum kuruluşu gibi birçok kurumla olan yakın ilişkiler,
- ❖ Üniversite'ye özlemlerle bakan bir şehir halkının varlığı,
- ❖ Bilgiye erişim için yeterli alt yapının olması,
- ❖ Kampus alanı ile birlikte sağlanan fiziki olanakların ve teknik donanımın daha iyi olması,
- ❖ Öğrencilerin kendi not ve ders kayıtlarını internet ortamında takip edebilmesi,
- ❖ Öğretim elemanlarının öğrencilerle yakın diyalog içinde olmaları ve bu durumun öğrencilerin yetişmesine olumlu katkısının olması,
- ❖ Eğitim ve öğretimde sürekli kalite arayışının var olması,
- ❖ ERASMUS öğrenci-öğretim elemanı değişim programlarının belirli seviyelere gelmesi,
- ❖ İnsan ilişkilerinde sevgi, saygı, içtenliğin egemen olması,
- ❖ Öğrenciler, Akademik ve İdari personellerle yapılan görüşme ve toplantılar sonucunda üniversite yönetiminin en üst düzeyde sağlanması.

## ZAYIFLIKLAR

- ❖ Fiziki alt yapı yetersizliği,
- ❖ Kurumsallaşmadaki eksikliklerin tam olarak giderilememesi,
- ❖ Uluslararası etkinliklere katılmak için yeterli desteğin olmaması,
- ❖ Yeni programlar açabilecek akademik personel eksikliği,
- ❖ İdari, sağlık ve teknik personel yetersizliği,
- ❖ Üretilen proje sayılarının yetersizliği,
- ❖ Sosyal kültürel etkinliklerin yeterli düzeyde olmaması,
- ❖ Araştırma görevlisi ve lisansüstü eğitim gören öğrenci noksanlığı,
- ❖ Tanıtımın eksikliği nedeniyle üniversitenin ve şehrin imajının iyi algılanamaması,
- ❖ Ordu şehrinin büyük illere ulaşım problemlerinin olması,
- ❖ Avrupa Birliği olanaklarının yeterince kullanılamaması,
- ❖ Lisans Programlarında, seçmeli ders uygulamasının derslik yetersizliği nedeniyle etkin bir şekilde gerçekleştirilememesi,
- ❖ Eğitim sınavlarının dışında düzenli ölçme ve değerlendirme sisteminin bulunmaması.
- ❖ Fakülte ve yüksekokullarda bölüm/program yetersizliği,
- ❖ Bazı özel alanlarda Akademik Personelin yeterli olmaması,
- ❖ Gelir yaratıcı programlara sahip olunmaması,
- ❖ Bölümlere ait laboratuvar, makine, teçhizat, araç ve gereçlerin yetersiz olması,
- ❖ Yeterli cihaz donanımına sahip Merkezi Araştırma Laboratuvarına sahip olmaması,
- ❖ Meslek Yüksek Okullarında yeterli sayıda öğretim elemanının olmaması,
- ❖ Sanayi ile yürütülebilecek Ar-Ge projelerinde beklenen düzeye ulaşamaması,

## DEĞERLENDİRME

Bir önceki bölümde ayrıntılı olarak değinilen ve maddeler halinde sıralanan sorunların (zayıflıklar, üstünlükler vs.) giderilmesine yönelik, alınması gerektiği değerlendirilen öneri ve tedbirler genel olarak şunlardır:

Merkezi idareden üniversite bütçeleri için tahsis edilen ödenekler ihtiyacı karşılamaktan uzak kaldığından, bir yandan eğitim-öğretim, araştırma ve diğer hizmetlerin yerine getirilmesi güçleştirmekte, diğer yandan da verilen hizmetinin kalitesini düşürmektedir. Bu tür olumsuzlukların giderilebilmesi için üniversiteler için öngörülen bütçe ödeneklerin artırılması gereklidir.

Bir önceki yıla göre öğrenci sayımızda gerçekleşen %13,6'lık artışın yanı sıra akademik ve idari personel sayılarımızda da %21,3 oranında olumlu bir artış gerçekleşmiş olup bu artışlar üniversitemizin bazı akademik ve idari birimlerinde yaşanan fiziki mekân ve teknik donanım yetersizliklerinin daha gözle görünür bir hale gelmesine neden olmuştur. Bu nedenle önceki yıllarda olduğu gibi 2013 yılında da mümkün olduğunca bu eksikliklerin giderilmesi, kurumsal fiziki ve teknik kapasitenin artırılması yönünde çabalarımız devam etmiştir.

Öğrenci kontenjanları belirlenirken üniversitelerin öncelik sahibi olamaması, bölümlere alınan öğrenci sayılarındaki dengesizlik ile sınavsız geçiş gibi unsurlar, eğitim ve öğretimin standartlarını düşürerek, kalıcılığını olumsuz yönde etkilemektedir. Yükseköğretimde sağlıklı ve kalıcı bir eğitim modelinin oluşturulması gerekmektedir.

Bilgiye dayalı küresel ekonomik yarış ile birlikte bilişim ve iletişim teknolojilerinde yaşanan önemli gelişmeler, her alanda olduğu gibi yükseköğretim alanında da sıkı uluslararası ilişkileri beraberinde getirmektedir. Bu nedenle üniversitemizin yurt dışı üniversite ve kuruluşlarla işbirliği, çok merkezli çalışma, proje üretimi ve etkinliklere iştirak faaliyetlerini artırıcı tedbir ve önlemler alınmalıdır.

Yükseköğretimde stratejik planlama yapılırken kuşkusuz ilk ve orta öğrenimin yapısı da değerlendirilmesi gereken önemli bir etkidir. Bu çerçevede yapılan değerlendirmelerde son yıllarda sürekli değiştirilen seçme sınavları kurgusu (LYS, YGS gibi) eğitim ve öğretim hedeflerinin saptanmasında sağlıklı bir planlama yapılmasını güçleştirmektedir. Bu olgu, genel anlamda dünyada ulaşılan teknolojik gelişmeler ışığında yeni iş gücü gereksiniminin de saptanması ve geliştirilebilmesinde ciddi aksamalara yol açabilmektedir. Şöyle ki; yeni istihdam alanlarının oluşturulmasında yükseköğretim kurumları geleceğe yönelik alt yapı ve eğitmen temin edebilme hususunda karar verememe durumunda kalabilmektedirler. Bu nedenle; ulusal eğitim politikalarımızın gelişen dünya standartları da göz önüne alınarak güncel beklentileri karşılayacak şekilde yapılandırılması için yapılan çalışmaların sonuçlandırılması büyük yarar sağlayacaktır. Böylece yükseköğretim kurumları da meslek edindirmeye yönelik lisans programlarını gerek türleri gerekse de içerikleri bakımından yeniden yapılandırabilirler.





# V

## Öneri ve Tedbirler

## V. ÖNERİ VE TEDBİRLER

Eđitim - öğretim kalitesini arttırmak öncelikle öğrencinin varlığı sonrasında yeterli sayıda bilgi ve beceriye sahip, nitelikli personelle mümkündür. Bu nedenle; Üniversitemizin boş kadrolarına idari ve akademik personel takviyesi için gerekli izinlerin verilmesinin yanı sıra resmi olarak kurulmuş eğitim birimlerimize gerekli öğrenci kontenjanlarında verilmesi elzemdir.

## İÇ KONTROL GÜVENCE BEYANI

Üst yönetici olarak yetkim dâhilinde;

Bu raporda yer alan bilgilerin güvenilir, tam ve doğru olduğunu beyan ederim.

Bu raporda açıklanan faaliyetler için bütçe ile tahsis edilmiş kaynakların, planlanmış amaçlar doğrultusunda ve iyi mali yönetim ilkelerine uygun olarak kullanıldığını ve iç kontrol sisteminin işlemlerin yasallık ve düzenliliğine ilişkin yeterli güvenceyi sağladığını bildiririm.

Bu güvence, üst yönetici olarak sahip olduğum bilgi ve değerlendirmeler, iç kontroller, iç denetçi raporları ile Sayıştay raporları gibi bilgim dâhilindeki hususlara dayanmaktadır.

Burada raporlanmayan, idarenin menfaatlerine zarar veren herhangi bir husus hakkında bilgim olmadığını beyan ederim. Ordu - Nisan 2014



Prof.Dr.Tarık YARILGAÇ  
Rektör

## MALİ HİZMETLER BİRİM YÖNETİCİSİNİN BEYANI

Mali hizmetler birim yöneticisi olarak yetkim dâhilinde;

Bu idarede, faaliyetlerin mali yönetim ve kontrol mevzuatı ile diğer mevzuata uygun olarak yürütüldüğünü, kamu kaynaklarının etkili, ekonomik ve verimli bir şekilde kullanılmasını temin etmek üzere iç kontrol süreçlerinin işletildiğini, izlendiğini ve gerekli tedbirlerin alınması için düşünce ve önerilerimin zamanında üst yöneticiye raporlandığını beyan ederim

İdaremizin 2013 yılı Faaliyet Raporunun "III/A- Mali Bilgiler" bölümünde yer alan bilgilerin güvenilir, tam ve doğru olduğunu teyit ederim. Ordu - Nisan 2014



Şerafettin YILMAZ  
Strateji Geliştirme Daire Başkanı

