

## İÇİNDEKİLER

	Sayfa
REKTÖR SUNUMU	1
I-GENEL BİLGİLER	3
A-MİSYON VE VİZYON	3
B-YETKİ, GÖREV VE SORUMLULUKLAR	4
C- İDAREYE İLİŞKİN BİLGİLER	10
1- Fiziksel Yapı:	10
2- Örgüt Yapısı:	17
3-Bilgi ve Teknolojik Kaynaklar	27
4- İnsan Kaynakları:	34
5- Sunulan Hizmetler:	48
6. Yönetim ve İç Kontrol Sistemi	71
II- AMAÇ VE HEDEFLER	73
A-İdarenin Amaç ve Hedefleri	73
B- Temel Politikalar ve Öncelikler:	74
III- FAALİYETLERE İLİŞKİN BİLGİ VE DEĞERLENDİRMELER	75
A-MALİ BİLGİLER	75
1-Bütçe Uygulama Sonuçları	75
2-Mali Denetim Sonuçları:	86
B- PERFORMANS BİLGİLERİ	89
1-Faaliyet ve Proje Bilgileri	89
2- Performans Sonuçları Tabloları ve Değerlendirmesi	102
IV- KURUMSAL KABİLİYET ve KAPASİTENİN DEĞERLENDİRİLMESİ	104
A-Üstünlükler:	104
B-Zayıflıklar:	105
C-Değerlendirme:	105
EKLER:	106

## REKTÖR SUNUMU

Akılcı bilgi, ilerleme ve gelişmenin birincil kaynağıdır. Bilim dünyasında gerek ulusal gerek uluslararası düzeyde güvenilir ve kullanılabilir bilgiyi üretme sorumluluğu söz konusu olduğunda ilk akla gelen kurumlar, kuşkusuz üniversitelerdir. Üniversitelerin akılcı ve güvenilir bilgiye ulaşma amacı, varlık nedenlerinden biri olmasının yanı sıra küreselleşen dünyadaki hızlı gelişmelerin yaratmış olduğu bilgi kirliliği içinde rasyonel ve güncel bilgiyi üreterek insanlığın gelişimine katkı sağlamaktır.



Dokuz Eylül Üniversitesi de bu bilinç ışığında, bilimsel araştırma kalitesini arttıracak amaç ve hedefler belirlemiş, bilgi toplumu olma gerekliliklerini kaynak ve olanakları dâhilinde optimal (en uygun) düzeyde yerine getirmeyi kendisine ilke edinmiştir.

Değer yaratacak araştırmaların, projelerin ve patent çalışmalarının niteliksel ve niceliksel yönlerini geliştirmek, bilimsel bilgiye erişim olanaklarını arttırmak ve üniversite mensuplarının araştırmaya dönük niteliklerini destekleyici dinamikleri yaratmak üzere stratejik amaçlar benimseyen Dokuz Eylül Üniversitesi, Araştırma Geliştirme faaliyetlerine atfettiği önemin altını bir kez daha çizerek kaliteli bilimsel çalışmaları üretmeyi stratejik başlıkları içine dâhil etmiştir.

Araştırma ve geliştirme faaliyetlerinden elde edilecek bilimsel bilgiye duyulan ihtiyacın giderek artmakta olduğu günümüzde, gerek ulusal gerekse uluslararası düzeyde yükseköğretim kurumlarının, gelişen rekabet koşullarına ayak uydurabilmesi için kalite odaklı bir yaklaşım belirlemesi gerekmektedir.

3 Ocak 2013 tarihli Resmi Gazetede ki 2012/4085 No'lu karar ile kurulan Dokuz Eylül Teknoloji Geliştirme Bölgesi (DEPARK), hem Dokuz Eylül Üniversitesi hem de bölgedeki kuruluşlar

İçin araştırma geliştirme konusunda gerekli altyapı ve üstyapıyı oluşturarak, üreticilerin ulusal ve uluslararası alanda rekabet gücünün artırılmasını amaçlamaktadır.

Üniversitemizin iki farklı yerleşkesinde birbirine entegre olarak tasarlanan Dokuz Eylül Teknoloji Geliştirme Bölgesi (DEPARK); İleri Biyomedikal Ar – Ge ayağı ile sağlık sektörüne yönelik olarak hastane alanında AR-GE eşliğinde kurulan ilk teknoparktır. DEPARK'ın ikinci ayağı olan Çok Amaçlı Teknolojiler Teknoparkı ise çevre, kimya, mühendislik, nanomalzemeler, denizcilik gibi bir çok alanda kritik destek yapılarına sahiptir.

Dokuz Eylül Üniversitesi elinde bulundurduğu olanaklarla ve başta Yükseköğretim Kurulu olmak üzere diğer kurumlarca verilen desteklerle; “gerçekleştirdiği eğitim ve bilimsel araştırmalar yoluyla insanlığın ekonomik, kültürel ve sosyal zenginliğini artırmak” amacını büyük bir gayret ve özenle yerine getirmeye çalışmaktadır.

Bu amaçla; 5018 sayılı Kamu Mali Yönetimi ve Kontrol Kanunu ile Kamu İdarelerince Hazırlanacak Faaliyet Raporları Hakkındaki Yönetmeliğin 20 inci maddesi uyarınca hazırlanan Üniversitemiz 2013 Yılı İdare Faaliyet Raporu, kamuoyunun ve ilgili kurum ve kuruluşların bilgisine sunulur.



**Prof. Dr. Mehmet FÜZÜN**

**Rektör**

## I-GENEL BİLGİLER

### A-MİSYON VE VİZYON

Dokuz Eylül Üniversitesi'nin misyonu, kuşkusuz en iyi biçimde önüne koyduğu "insan" odaklı hedeflerle açıklanabilir. Nasıl bir "Eğitim", nasıl bir "İnsan", nasıl bir "Toplum", nasıl bir "Dünya Görüşü" sorularının yanıtları Üniversitemizin misyonunu tanımlayacaktır.

# MİSYON

Dokuz Eylül Üniversitesinin misyonu, **"gerçekleştirdiği eğitim ve bilimsel araştırmalar yoluyla insanlığın ekonomik, kültürel ve sosyal zenginliği artırmaktır."**

# VİZYON

Dokuz Eylül Üniversitesinin vizyonu, **"dünyanın en iyi eğitim ve bilim merkezlerinden biri olmaktır."**

Dokuz Eylül Üniversitesi

- ✓ **Mükemmelliği,**
- ✓ **Evrenselliği,**
- ✓ **Doğruluğu,**
- ✓ **Güvenirliliği,**
- ✓ **Paylaşıcılığı,**
- ✓ **Hesap verebilirliği,**
- ✓ **Katılımcılığı,**
- ✓ **Şeffaflığı,**

- ✓ Sosyal sorumluluğu,
- ✓ Bilimsel etiği,
- ✓ Akademik düşünce ve ifade özgürlüğünü ilke edinmiştir

## B-YETKİ, GÖREV VE SORUMLULUKLAR

DEÜ ÜNİVERSİTE YÖNETİM KURULU		
	Üyelerin Adı Soyadı	Görevi
<b>Başkan</b>	Prof.Dr. Mehmet FÜZÜN	Rektör
<b>Üyeler</b>	Prof.Dr. Halil KÖSE	Rektör Yardımcısı
	Prof.Dr. Recep YAPAREL	Rektör Yardımcısı
	Prof.Dr. Murat ÖZGÖREN	Rektör Yardımcısı
	Prof.Dr. Süleyman BAŞLAR	Buca Eğitim Fak.Dekani
	Prof.Dr. Güldem CERİT	Denizcilik Fakültesi Dekanı
	Prof.Dr. Abbas TÜRNÜKLÜ	Edebiyat Fak.Dekani
	Prof.Dr. İsmail SÖKMEN	Fen Fakültesi Dekanı
	Prof. Halil YOLERİ	Güzel Snt.Fak.Dekani
	Prof.Dr. Zühal BAHAR	Hemşirelik Fakültesi Dekanı
	Prof.Dr. Yusuf KARAKOÇ	Hukuk Fakültesi Dekanı
	Prof.Dr. Öcal USTA	İkt.ve İdari Bil.Fak.Dekani
	Prof.Dr. Ömer DUMLU	İlahiyat Fak. Dekanı
	Prof.Dr. Yasemin ARBAK	İşletme Fak.Dekani
	Prof.Dr. Atilla ORBAY	Mimarlık Fak.Dekani
	Prof.Dr.ERCÜMENT YALÇIN	Mühendislik Fak.Dekani
	Prof.Dr. Tülay CANDA	Tıp Fakültesi Dekanı
	Prof.Dr. Mehmet Refik MAS	Senatoca Seçilen Temsilci
	Prof.Dr. Ayşe FİLİBELİ	Senatoca Seçilen Temsilci
	Prof.Dr. Hüsnü ERKAN	Senatoca Seçilen Temsilci
	Prof.Dr. Can KARACA	Üniversite Genel Sekreter V.

DEÜ ÜNİVERSİTE SENATOSU		
Başkan	Üyelerin Adı Soyadı	Görevi
Başkan	Prof.Dr. Mehmet FÜZÜN	Rektör
Üyeler	Prof.Dr. Halil KÖSE	Rektör Yardımcısı
	Prof.Dr. Recep YAPAREL	Rektör Yardımcısı
	Prof.Dr. Murat ÖZGÖREN	Rektör Yardımcısı
	Prof.Dr. Süleyman BAŞLAR	Buca Eğitim Fak.Dekani
	Prof.Dr. Güldem CERİT	Denizcilik Fakültesi Dekanı
	Prof.Dr. Abbas TÜRNÜKLÜ	Edebiyat Fakültesi Dekanı
	Prof.Dr. İsmail SÖKMEN	Fen Fakültesi Dekanı
	Prof. Halil YOLERİ	Güzel Snt.Fak.Dekani
	Prof.Dr. Zühal BAHAR	Hemşirelik Fakültesi Dekanı
	Prof.Dr. Yusuf KARAKOÇ	Hukuk Fakültesi Dekanı
	Prof.Dr. Öcal USTA	İkt.ve İdari Bil.Fak.Dekani
	Prof.Dr. Ömer DUMLU	İlahiyat Fak. Dekanı
	Prof.Dr. Yasemin ARBAK	İşletme Fak.Dekani
	Prof.Dr. Atilla ORBAY	Mimarlık Fak.Dekani
	Prof.Dr. Ercüment YALÇIN	Mühendislik Fak.Dekani
	Prof.Dr. Tülay CANDA	Tıp Fakültesi Dekanı
	Prof.Dr. Yunus DOĞAN	Buca Eğitim Fak.Sen.Tem.
	Prof.Dr. Hakkı KİŞİ	Denizcilik Fak.Sen.Tem.
	Prof.Dr. Remzi YAĞCI	Edebiyat Fak.Sen.Tem.
	Prof.Dr. Barbaros ÇETİN	Fen Fak.Sen.Tem.
	Prof.Dr. Murat TUNCAY	Güzel Sanatlar Fak.Sen.Tem.
	Doç.Dr. Özlem KÜÇÜKGÜÇLÜ	Hemşirelik Fak.Sen.Tem.
	Prof.Dr. Melda SUR	Hukuk Fak. Sen.Tem.
	Prof.Dr. Hüsnü ERKAN	İkt.ve İdari Bil.Fak.Sen.Tem.
	Prof.Dr. Osman KARADENİZ	İlahiyat Fak.Sen.Tem.
	Prof.Dr. Banu DURUKAN	İşletme Fak.Sen.Tem.
	Prof.Dr.Yeşim Kamile AKTUĞLU	Mimarlık Fak.Sen.Tem.
	Prof. Dr. Yıldırım ERTUTAR	Mühendislik Fak.Sen.Tem.
	Prof.Dr. Atila AKKOÇLU	Tıp Fakültesi Sen.Tem.
	Prof.Dr. Kemal ARI	Atatürk İlk.İnk.Ta.Ens.Müd.
	Prof.Dr. Faik Erdeniz ÖZEL	Deniz Bil.ve Tekn.Ens.Müd.
	Prof.Dr. Mehmet ŞEKER	Din Bil.Araş.Ens.Müd.
Prof.Dr.h.c. İbrahim ATALAY	Eğitim Bil.Ens.Müd.	
Prof.Dr. Ayşe OKUR	Fen Bil.Ens.Müdürü	
Prof.Dr. Mehmet Fırat KUTLUK	Güzel Sant.Ens.Müd.	
Doç.Dr. Koray ATİLA	Hem. ve Trans.Ens.Müdürü	
Prof.Dr. H.Nur OLGUN	Onkoloji Ens.Müdürü	
Prof.Dr. İbrahim ASTARCIOĞLU	Sağlık Bil.Ens.Müdürü	
Prof.Dr. Utku UTKULU	Sosyal Bil.Ens.Müd.	
Yrd.Doç.Dr. Nejat KUN	Bergama Meslek Y.O.Müdürü	
Prof. Ayhan Kerim GÜRERK	Devlet Konservatuvarı Müdürü	
Prof.Dr. Sema SAVCI	Fizik Ted.ve Reh.Y.O.Müdürü	

	Doç.Dr. Avşar KURGUN	Reha Midilli Foça Tur.İşl.Ot.Y.O.Müd.
	Prof.Dr. Hüseyin Avni EGELİ	İzmir Mes.Y.O.Müdürü
	Prof.Dr. Orhan MAĞDEN	Sağlık Hiz.Mes.Y.O.Müdürü
	Prof.Dr. Alp TİMUR	Sefrh.Fevziye Hepkon Sos.Bil.Ms.Y.O.Müd.
	Prof.Dr. Atalay ARKAN	Spor Bil.ve Tek.Y.O.Müd.
	Prof.Dr. Sacit ÖZER	Torbalı Mes.Y.O.Müd.
	Yrd.Doç.Dr. Kadim ÖZTÜRK	Yabancı Diller Y.O.Müd.
	Raportör Prof.Dr. Can KARACA	Üniversite Gen.Sek.Vek.

Yükseköğretim kurumlarının yetki, görev ve sorumlulukları Türkiye Cumhuriyeti Anayasası'nın 130 uncu maddesi ve 2547 sayılı Yükseköğretim Kanunu ile düzenlenmiştir.

Anayasada yer aldığı üzere; Yükseköğretim kurumları, çağdaş akademik esaslarına dayanan bir düzen içinde milletin ve ülkenin ihtiyaçlarına uygun insan gücü yetiştirmek amacı ile ortaöğretime dayalı çeşitli düzeylerde akademik, bilimsel araştırma, yayın ve danışmanlık yapmak, ülkeye ve insanlığa hizmet etmek üzere çeşitli birimlerden oluşan kamu tüzelkişiliğine ve bilimsel özerkliğe sahip kurumlar olarak tanımlanmıştır.

2547 sayılı Yükseköğretim Kanununda ise, üniversite; bilimsel özerkliğe ve kamu tüzelkişiliğine sahip yüksek düzeyde akademik, bilimsel araştırma, yayın ve danışmanlık yapan; fakülte, enstitü, yüksekokul ve benzeri kuruluş ve birimlerden oluşan bir yükseköğretim kurumu olarak tanımlanmış ve yükseköğretimin amacı, ana ilkeleri ve yükseköğretim kurumlarının görevleri aşağıda belirtildiği şekilde belirlenmiştir.

#### **Yükseköğretimin Amacı:**

2547 sayılı Yükseköğretim Kanunu'nun "Amaç" başlıklı 4 üncü maddesinde Yükseköğretimin amacı tanımlanmıştır. Bu düzenlemeye göre yükseköğretimin amacı;

**a. Öğrencilerini;**

- (1)** ATATÜRK İnkılâpları ve ilkeleri doğrultusunda ATATÜRK milliyetçiliğine bağlı,
- (2)** Türk milletinin milli, ahlaki, insani, manevi ve kültürel değerlerini taşıyan, Türk olmanın şeref ve mutluluğunu duyan,
- (3)** Toplum yararını kişisel çıkarının üstünde tutan, aile, ülke ve millet sevgisi ile dolu,
- (4)** Türkiye Cumhuriyeti Devletine karşı görev ve sorumluluklarını bilen ve bunları davranış haline getiren,

(5) Hür ve bilimsel düşünce gücüne, geniş bir dünya görüşüne sahip, insan haklarına saygılı,

(6) Beden, zihin, ruh, ahlak ve duygu bakımından dengeli ve sağlıklı şekilde gelişmiş,

(7) İlgilili ve yetenekleri yönünde yurt kalkınmasına ve ihtiyaçlarına cevap verecek, aynı zamanda kendi geçim ve mutluluğunu sağlayacak bir mesleğin bilgi, beceri, davranış ve genel kültürüne sahip, vatandaşlar olarak yetiştirmek,

b. Türk Devletinin ülkesi ve milletiyle bölünmez bir bütün olarak, refah ve mutluluğunu artırmak amacıyla; ekonomik, sosyal ve kültürel kalkınmasına katkıda bulunacak ve hızlandıracak programlar uygulayarak, çağdaş uygarlığın yapıcı, yaratıcı ve seçkin bir ortağı haline gelmesini sağlamak,

c. Yükseköğretim kurumları olarak yüksek düzeyde bilimsel çalışma ve araştırma yapmak, bilgi ve teknoloji üretmek, bilim verilerini yaymak, ulusal alanda gelişme ve kalkınmaya destek olmak, yurt içi ve yurt dışı kurumlarla işbirliği yapmak suretiyle bilim dünyasının seçkin bir üyesi haline gelmek, evrensel ve çağdaş gelişmeye katkıda bulunmaktır.

#### **Ana İlkeleri:**

a. Öğrencilere, ATATÜRK inkılâpları ve ilkeleri doğrultusunda ATATÜRK milliyetçiliğine bağlı hizmet bilincinin kazandırılması sağlanır.

b. Milli Kültürümüz, örf ve adetlerimize bağlı, kendimize has şekil ve özellikleri ile evrensel kültür içinde korunarak geliştirilir ve öğrencilere, milli birlik ve beraberliği kuvvetlendirici ruh ve irade gücü kazandırılır.

c. Yükseköğretim kurumlarının özellikleri, akademik dalları ile amaçları gözetilerek akademide birlik ilkesi sağlanır.

d. Akademik plan ve programları, bilimsel ve teknolojik esaslara, ülke ve yöre ihtiyaçlarına göre kısa ve uzun vadeli olarak hazırlanıp sürekli olarak geliştirilir.

e. Yükseköğretimde imkân ve fırsat eşitliğini sağlayacak önlemler alınır.

f. Üniversiteler ile yüksek teknoloji enstitüleri ve bunlar içindeki fakülte, enstitü ve yüksekokullar, kalkınma plan ve programlarının ilke ve hedefleri doğrultusunda ve yükseköğretim planlaması çerçevesinde Yükseköğretim Kurulunun görüşü veya önerisi üzerine kanunla kurulur.



- g.** Meslek elemanı yetiştiren bakanlıklara bağlı yüksekokullar, Yükseköğretim Kurulunun tespit edeceği esaslara göre Bakanlar Kurulu Kararı ile kurulur.
- h.** Yükseköğretim kurumlarının geliştirilmesi, verimlerinin artırılması, genişletilmesi ve bütün yurda yaygınlaştırılması amacıyla yönelik olarak yenilerinin açılması, öğretim elemanlarının yurt içinde ve dışında yetiştirilmeleri ve görevlendirilmeleri, üretim-insan gücü-eğitim unsurları arasında dengenin sağlanması, yükseköğretime ayrılan kaynakların ve ihtisas gücünün dağılımı, milli eğitim politikası ve kalkınma planları ilke ve hedefleri doğrultusunda ülke, çevre ve uygulama alanı ihtiyaçlarının karşılanması, örgün, yaygın, sürekli ve açık akademiği de kapsayacak şekilde planlanır ve gerçekleştirilir.
- ı.** Yükseköğretim kurumlarında, Atatürk ilkeleri ve inkılâp tarihi, Türk dili, yabancı dil zorunlu derslerdendir. Ayrıca, zorunlu olmamak koşuluyla beden eğitimi veya güzel sanat dallarındaki derslerden birisi okutulur. Bütün bu dersler en az iki yarıyıl olarak programlanır ve uygulanır.

#### **Yükseköğretim Kurumlarının Görevleri:**

Yukarıdaki amaç ve ana ilkelere uygun olarak yükseköğretim kurumlarının görevleri;

- a.** Çağdaş uygarlık ve akademik esaslarına dayanan bir düzen içinde, toplumun ihtiyaçları ve kalkınma planları ilke ve hedeflerine uygun ve ortaöğretime dayalı çeşitli düzeylerde akademik, bilimsel araştırma, yayım ve danışmanlık yapmak,
- b.** Kendi ihtisas gücü ve maddi kaynaklarını rasyonel, verimli ve ekonomik şekilde kullanarak, milli eğitim politikası ve kalkınma planları ilke ve hedefleri ile Yükseköğretim Kurulu tarafından yapılan plan ve programlar doğrultusunda, ülkenin ihtiyacı olan dallarda ve sayıda insan gücü yetiştirmek,
- c.** Türk toplumunun yaşam düzeyini yükseltici ve kamuoyunu aydınlatıcı bilim verilerini söz, yazı ve diğer araçlarla yaymak,
- d.** Örgün, yaygın, sürekli ve açık eğitim yoluyla toplumun özellikle sanayileşme ve tarımda modernleşme alanlarında eğitilmesini sağlamak,
- e.** Ülkenin bilimsel, kültürel, sosyal ve ekonomik yönlerden ilerlemesini ve gelişmesini ilgilendiren sorunlarını, diğer kuruluşlarla işbirliği yaparak, kamu kuruluşlarına önerilerde bulunmak suretiyle öğretim ve araştırma konusu yapmak, sonuçlarını toplumun yararına sunmak ve kamu kuruluşlarınca istenecek inceleme ve araştırmaları sonuçlandırarak düşüncelerini ve önerilerini bildirmek,

- f.** Akademik ve seferberliği içinde, örgün, yaygın, sürekli ve açık eğitim hizmetini üstlenen kurumlara katkıda bulunacak önlemleri almak,
- g.** Yörelereindeki tarım ve sanayinin gelişmesine ve ihtiyaçlarına uygun meslek elemanlarının yetişmesine ve bilgilerinin gelişmesine katkıda bulunmak, sanayi, tarım ve sağlık hizmetleri ile diğer hizmetlerde modernleşmeyi, üretimde artışı sağlayacak çalışma ve programlar yapmak, uygulamak ve yapılanlara katılmak, bununla ilgili kurumlara işbirliği yapmak ve çevre sorunlarına çözüm getirici önerilerde bulunmak,
- h.** Eğitim teknolojisini üretmek, geliştirmek, kullanmak, yaygınlaştırmak,
- ı.** Yükseköğretimin uygulamalı yapılmasına ait akademik esaslarını geliştirmek, döner sermaye işletmelerini kurmak, verimli çalıştırmak ve bu faaliyetlerin geliştirilmesine ilişkin gerekli düzenlemeleri yapmak olarak 2547 sayılı Yükseköğretim Kanunu'nun 7 nci maddesinde hükme bağlanmıştır.

## C- İDAREYE İLİŞKİN BİLGİLER

20 Temmuz 1982’de, 41 sayılı kararname ile kurulan Dokuz Eylül Üniversitesi; 32 yaşında; 13 Fakülte, 10 Enstitü, 1 Konservatuvar, 4 Yüksekokul, 6 Meslek Yüksekokulu ile 49 Araştırma Uygulama Merkezi ve İzmir’in dört bir yanına yayılmış yerleşkeleriyle genç ve dinamik bir üniversitedir. Dokuz Eylül Üniversitesi 63.443 öğrencisi, 3.199’u akademik olmak üzere toplam 6.597 personeli ile Üniversitelerin temel işlevi olan bilimsel bilgi üretmek ve toplum yararını gözetilen nitelikli insanlar yetiştirmek görevlerini başarı ile yerine getirmektedir.

### 1- Fiziksel Yapı:

#### 1.1 Eğitim Alanları Derslikler

2013 yıl sonu itibariyle Üniversitemizde eğitim amacıyla kullanılan alanların dağılımı ve öğrenci kapasiteleri aşağıdaki tabloda verilmiştir. Buna göre; 91.705 m<sup>2</sup> eğitim alanında, eğitim, öğretim, bilimsel çalışma gören öğrencilerimize hizmet veren 39 amfi, 8336 derslik, 107 bilgisayar laboratuvarı ve 245 adet tıbbi, teknik ve diğer amaçlı laboratuvar bulunmaktadır.

Eğitim Alanı	Kapasitesi	Kapasitesi	Kapasitesi	Kapasitesi	Kapasitesi	Kapasitesi	Toplam
	0-50	51-75	76-100	101-150	151-250	251-Üzeri	
Amfi	12	3	2	7	13	2	39
Sınıf	444	251	103	35			833
Bilgisayar Lab.	89	12	5		1		107
Diğer Lab.	212	6	27				245
<b>Toplam</b>	<b>757</b>	<b>272</b>	<b>137</b>	<b>42</b>	<b>14</b>	<b>2</b>	<b>1.224</b>

#### 1.2 Sosyal Alanlar

##### 1.2.1 Kantin ve Kafeteryalar

Üniversitemiz, Sağlık Kültür ve Spor Dairesi Başkanlığı’na bağlı olarak ve kiraya verilmek suretiyle işletilen, Üniversitemizin hemen her yerleşke alanı içinde öğrenci, personel ve misafirlerimize hizmet vermek üzere toplam 17.612 m<sup>2</sup> alanda kurulu 39 adet kantin,3 adet kafeterya, 2 adet market ile 4 adet restoran-lokal işletmesi bulunmaktadır.

Sosyal Alan Adı	Sayısı (Adet)	Alanı (m <sup>2</sup> )
Kantin	39	8.102
Kafeterya	3	407
Market	2	138
Restoran - Lokal	4	8.965

### 1.2.2 Yemekhaneler

Üniversitemiz Sağlık Kültür ve Spor Dairesi Başkanlığı'na bağlı olarak toplam 10 öğrenci yemekhanesi, 7 personel yemekhanesi ve 11 ortak yemekhane ile akademik, idari personel ve öğrencilerimize beslenme hizmeti verilmektedir.

Sosyal Alan Adı	Sayısı (Adet)	Alanı (m <sup>2</sup> )	Kapasitesi (Kişi)
Öğrenci Yemekhaneleri	10	5.142	5.075
Personel Yemekhaneleri	7	860	2.000
Ortak Yemekhane	11	3.654	2.600

### 1.2.3 Misafirhaneler

Üniversitemize bağlı olarak, 84 kişi kapasiteli Öğrenci Yurdu Konukevi ve 88 kişi kapasiteli Otel Dokuz Eylül konuklarımıza hizmet vermektedir.

Sosyal Alan Adı	Oda Sayısı (Adet)	Kapasitesi (Kişi)
Öğrenci Yurdu Konukevi	30	84
Otel Dokuz Eylül	44	88

### 1.2.4 Öğrenci Yurtları

Dokuz Eylül Üniversitesi Öğrenci Yurdu, karma bir yurt olup, 357 oda ile 758 öğrencimize hizmet verecek kapasiteye ulaşmıştır. Buca Kız Öğrenci Yurdumuz 2 bloktan oluşmaktadır ve 504 öğrenci kapasitelidir. Reha Midilli Öğrenci Yurdumuz ise İzmir'in Foça ilçesinde 20 kız 20 erkek olmak üzere toplam 20 oda ve 40 yatak kapasitesi ile öğrencilerimize hizmet sunmaktadır.

DEÜ Öğrenci Yurdu	Yatak Sayısı 1	Yatak Sayısı 2	Yatak Sayısı 2	Yatak Sayısı 4	Yatak Sayısı 4	Yatak Sayısı 5 Üzeri	TOPLAM
Oda Sayısı	2	250	82	14	9	-	357
Alanı m <sup>2</sup>	25 m <sup>2</sup>	25 m <sup>2</sup>	21 m <sup>2</sup>	42 m <sup>2</sup>	52 m <sup>2</sup>	-	-
Toplam Alan	50 m <sup>2</sup>	6.250 m <sup>2</sup>	1.722 m <sup>2</sup>	588 m <sup>2</sup>	468 m <sup>2</sup>	-	9.078 m <sup>2</sup>

Buca Kız Öğrenci Yurdu	Yatak Sayısı 1	Yatak Sayısı 2	Yatak Sayısı 3 – 4	Yatak Sayısı 5 Üzeri	TOPLAM
Oda Sayısı	-	18	117	-	135
Alanı m <sup>2</sup>	-	12,8 m <sup>2</sup>	12,8 m <sup>2</sup>	-	-
Toplam Alan		230,4 m <sup>2</sup>	1.497,6 m <sup>2</sup>	-	1.728 m <sup>2</sup>

Reha Midilli Öğrenci Yurdu	Yatak Sayısı 2
Oda Sayısı	20
Alanı m <sup>2</sup>	15,2 m <sup>2</sup>
Toplam Alan	304 m <sup>2</sup>

### 1.2.5 Lojmanlar

Üniversitemiz Tınaztepe Yerleşkesinde yer alan Araştırma Görevlileri Konukevi ve Buca Eğitim Fakültesi Bahçesinde bulunan dört daireden oluşan lojmanlarımız personelimize hizmet vermektedir.

Lojmanlar	Lojman / Oda Sayısı	Lojman Brüt Alanı (m <sup>2</sup> )
Eğitim Fakültesinde Bulunan Lojmanlar	4	470
Araştırma Görevlileri Konukevi	70	1.070

### 1.2.6 Spor Tesisleri

Üniversitemizde hizmet veren 5 kapalı, 19 açık spor tesisi ile birlikte bir adet Yarı Olimpik Kapalı Yüzme Havuzu ve Sentetik Atletizm Pistli Futbol Sahası bulunmaktadır. Bu tesislerin toplam alanı 45.509 m<sup>2</sup>'dir.

Spor Tesisleri	Adet	Alan (m <sup>2</sup> )
Kapalı Spor Tesisleri	5	6.720
Açık Spor Tesisleri	19	12.300
Yarı Olimpik Kapalı Yüzme Havuzu	1	3.752
Sentetik Atletizm Pistli Futbol Sahası	1	22.737
<b>Toplam</b>	<b>26</b>	<b>45.509</b>

### 1.2.7 Toplantı-Konferans Salonları

Üniversitemiz bünyesinde değişik kapasitelere sahip, 80 adet toplantı, 35 adet konferans ve 3 adet okuma salonu bulunmaktadır.

Salonlar	Kapasite (kişi)						Toplam
	0-50	51-75	76-100	101-150	151-250	251-Üzeri	
Toplantı Salonu	49	5	3	7	16		80
Konferans Salonu	3	4	5	9	4	10	35
Okuma Salonu	2				1		3
<b>Toplam</b>	<b>54</b>	<b>9</b>	<b>8</b>	<b>16</b>	<b>21</b>	<b>10</b>	<b>118</b>

### 1.2.8 Sinema Salonları

Üniversitemiz Rektörlüğü DESEM binası içinde hizmet vermekte olan 385 kişilik bir sinema salonu bulunmaktadır. Ayrıca Tınaztepe Yerleşkesindeki Öğrenci Aktivite Merkezi bünyesinde 60 ve 66 kişilik iki adet cep sineması öğrencilerimize hizmet vermektedir.

### 1.2.9 Eğitim ve Dinlenme Tesisleri

Eğitim ve Dinlenme Tesisi	Sayısı (Adet)	Alanı (m <sup>2</sup> )	Kapasitesi (Kişi)
	1	4.108	216

Doğanbey-Payamlı Öğrenci Eğitim ve Dinlenme Tesisleri, İzmir'e 60 km. uzaklıktaki Seferihisar-Ürkmez'de 14 dönüm arazi üzerine 4.108 m<sup>2</sup> kapalı alanı ile akademik ve idari personel ile öğrenci ve misafirlerimize hizmet vermek üzere kurulmuştur.

### 1.2.10 Öğrenci Kulüpleri

2013 yılsonu itibariyle Üniversitemiz bütününde faaliyet gösteren toplam 135 öğrenci kulüp ve topluluğu mevcut olup bu kulüp ve toplulukların kullandığı 1.497 m<sup>2</sup>'lik alan bulunmaktadır.

Öğrenci Kulüp ve Toplulukları	Sayısı (Adet)	Alanı (m <sup>2</sup> )
	135	1497

### 1.2.11 Mezun Öğrenciler Derneği

Üniversitemizde aktif olarak faaliyet gösteren sadece 3 adet mezun öğrenci derneği vardır. Bunlar İktisadi İdari Bilimler Fakültesi, İşletme Fakültesi ve Mühendislik Fakültesi bünyesinde faaliyet göstermektedir.

Mezun Öğrenci Dernekleri	Sayısı (Adet)	Alanı (m <sup>2</sup> )
	3	116

### 1.2.12.Okul Öncesi ve İlköğretim Okulu Alanları

Sağlık Kültür ve Spor Daire Başkanlığına bağlı üç adet kreş ve anaokulu bulunmaktadır. Bunlardan ikisi Buca Eğitim Fakültesi Kampüsü ve Tinaztepe Kampüsü içerisinde yer almaktadır. Bir diğer Kreş ve Anaokulu ise Tıp Fakültesi Kampüsü içerisinde yer almaktadır. Her üç kreş ve anaokulu da Üniversite bünyesinde akademik ve idari personel çocuklarının gündüz bakımını üstlenmektedir. Bu kreş ve ana okullarda, çocukların gelişimini desteklemek amacı ile tiyatro, resim, müzik, dans, bilgisayar gibi faaliyetler gerçekleştirilmektedir.

Anaokulları	Sayısı (Adet)	Alanı (m <sup>2</sup> )	Kapasitesi (Kişi)
	3	2185	123

### 1.3 Hizmet Alanları

#### 1.3.1 Akademik Personel Hizmet Alanları

Üniversitemizde akademik personelin hizmetine sunulan 49.962 m<sup>2</sup> alana sahip toplam 1.962 çalışma odası mevcuttur. Bu alanları kullanan Akademik Personel sayısı ise 3.199'dur.

Çalışma Odası	Sayısı (Adet)	Alanı (m <sup>2</sup> )	Kullanan Sayısı (Kişi)
	1.962	49.962	3.199

#### 1.3.2 İdari Personel Hizmet Alanları

2013 yılında idari personelin hizmetine sunulmuş olan toplam 24.110 m<sup>2</sup> alanı 3.398 kişi kullanmaktadır. Bu alanın 84 tanesi servis, 592 tanesi de çalışma odasından oluşmaktadır.

Hizmet Alanları	Sayısı (Adet)	Alanı (m <sup>2</sup> )	Kullanan Kişi Sayısı
Servis	84	2.928	567
Çalışma Odası	592	21.182	2.831
<b>Toplam</b>	<b>676</b>	<b>24.110</b>	<b>3.398</b>

### 1.4 Ambar Alanları

Üniversitemizde büyük çoğunluğu Uygulama ve Araştırma Hastanesinde olmak üzere toplam 7.083 m<sup>2</sup> alana sahip 55 adet ambar mevcuttur

Ambarlar	Sayısı (Adet)	Alanı (m <sup>2</sup> )
	55	7.083



### 1.5 Arşiv Alanları

2013 yılı sonu itibariyle Üniversitemizde toplam 2.918 m<sup>2</sup> alana sahip 62 adet arşiv mevcuttur.

Arşivler	Sayısı (Adet)	Alanı (m <sup>2</sup> )
	62	2.918

### 1.6 Atölyeler

Üniversitemizde 5.156 m<sup>2</sup> alana sahip 39 adet atölye hizmet vermektedir. Bunun yanında Torbalı Meslek Yüksekokulu içinde yer alan 2.250 m<sup>2</sup> alana sahip bir mermer fabrikası bulunmaktadır.

Atölyeler	Sayısı (Adet)	Alanı (m <sup>2</sup> )
Atölyeler	39	5.156
Fabrika	1	2.250

### 1.7 Hastane Alanları

Dokuz Eylül Üniversitesi Uygulama ve Araştırma Hastanesine, 1999 yılında Onkoloji Hastanesi ve 2012 yılında Çocuk Hastanesi kliniklerinin tamamlanmasıyla toplam yatak kapasitesini 1.100'e ulaştırmıştır. Ayrıca Üniversitemiz akademik, idari personel ve öğrencilerinin sağlık hizmetleri Tınaztepe Yerleşkesi'nde hizmet veren Mediko-Sosyal Hizmetler Ünitesi tarafından verilmektedir.

Hastane Alanları		2013	
Birim		Sayı (Adet)	Alan (m <sup>2</sup> )
1	Acil Servis	2	2.443
2	Yoğun Bakım	7	5.371
3	Ameliyathane	25	6.586
4	Klinik	30	29.261
5	Laboratuvar	17	4.929
6	Eczane	1	1.137

7	Radyoloji Alanı	2	2.819
8	Nükleer Tıp Alanı	1	1.319
9	Sterilizasyon Alanı	1	1.120
10	Mutfak	3	1.450
11	Çamaşırhane	1	891
12	Teknik Servis	1	780
13	Kan Bankası	1	810
14	Diyaliz	1	857
15	Toplam Poliklinik Alanları (Anabilim Dalı Dahil)	42	23.974
16	Ayaktan Tedavi Merkezi	1	1.008
17	Bilgi İşlem	2	351
18	Teknik Alt Yapı(Makine Daireleri)Alanları		12.833
Hastane Toplam Kapalı Alanı			126.935

## 2- Örgüt Yapısı:

20 Temmuz 1982 tarih ve 17760 Sayılı Resmi Gazetede yayımlanarak yürürlüğe giren 41 sayılı Kanun Hükmünde Kararnamenin 18 inci maddesi uyarınca kurulan Dokuz Eylül Üniversitesi 4.928.994 m<sup>2</sup> toplam kampüs alanında bugün 13 farklı yerleşim biriminde,

- 13 Fakülte,
- 10 Enstitü,
- 4 Yüksekokul,
- 6 Meslek Yüksekokulu
- 1 Konservatuar ve
- 49 Araştırma ve Uygulama Merkezleri ile Üniversitemiz 83 akademik birimden oluşmaktadır.

## 2.1 AKADEMİK BİRİMLER:

Üniversitemizin yönetim ve organizasyonu 2547 sayılı Yüksek Öğretim Kanunu hükümlerine göre oluşturulmuştur. Üniversitenin yönetim organları Rektör, Üniversite Senatosu ve Üniversite Yönetim Kuruludur.

Fakülte, Enstitü ve Yüksekokul düzeyinde yönetim organları aşağıdaki gibidir:

Fakülte Organları: Fakültenin ve birimlerinin temsilcisi olan Dekan, akademik organ olarak görev yapan Fakülte Kurulu ve Fakülte Yönetim Kurulundan oluşur.

Enstitü Organları: Enstitü Müdürü, Enstitü Kurulu ve Enstitü Yönetim Kuruludur.

Yüksekokul Organları: Yüksekokul Müdürü, Yüksekokul Kurulu ve Yüksekokul Yönetim Kuruludur.

Fakülte ve yüksekokullar bölüm, anabilim dalı ve bilim dalı olarak yapılıdır.

### Fakülteler

- Tıp Fakültesi
- Edebiyat Fakültesi
- Fen Fakültesi
- Güzel Sanatlar Fakültesi
- Hukuk Fakültesi.
- İktisadi ve İdari Bilimler Fakültesi
- İlahiyat Fakültesi
- İşletme Fakültesi
- Mimarlık Fakültesi
- Mühendislik Fakültesi
- Buca Eğitim Fakültesi
- Denizcilik Fakültesi
- Hemşirelik Fakültesi

### **Enstitüler**

- Atatürk İlkeleri ve İnkılâp Tarihi Enstitüsü
- Din Bilimleri Araştırma Enstitüsü
- Eğitim Bilimleri Enstitüsü
- Deniz Bilimleri ve Teknolojisi Enstitüsü
- Fen Bilimleri Enstitüsü
- Güzel Sanatlar Enstitüsü
- Hemodiyaliz ve Transplantasyon Enstitüsü
- Onkoloji Enstitüsü
- Sağlık Bilimleri Enstitüsü
- Sosyal Bilimler Enstitüsü

### **Yüksekokullar**

- Devlet Konservatuvarı
- Fizik Tedavi ve Rehabilitasyon Yüksekokulu
- Yabancı Diller Yüksekokulu
- Foça Turizm İşletmeciliği ve Otelcilik Yüksekokulu
- Spor Bilimleri ve Teknolojileri Yüksek Okulu

### **Meslek Yüksekokulları**

- Adalet Meslek Yüksekokulu
- Bergama Meslek Yüksekokulu
- İzmir Meslek Yüksekokulu
- Torbalı Meslek Yüksekokulu
- Sağlık Hizmetleri Meslek Yüksekokulu
- Seferihisar Fevziye Hepkon Meslek Yüksekokulu

### **Araştırma ve Uygulama Merkezleri**

- Avrupa Topluluğu Uluslararası Ekonomik İlişkiler Araştırma ve Uygulama Merkezi (ATMER)
- Bölgesel Kalkınma ve İşletme Bilimleri Araştırma ve Uygulama Merkezi (BIMER)
- Çevre Araştırma ve Uygulama Merkezi (ÇEVMER)
- Deprem Araştırma ve Uygulama Merkezi (DAUM)
- Dokuz Eylül Üniversitesi Sürekli Eğitim Merkezi (DESEM)
- Dokuz Eylül Üniversitesi Beyin Dinamiği Multidisipliner Araştırma ve Uygulama Merkezi
- Dokuz Eylül Üniversitesi Uygulama ve Araştırma Hastanesi
- Ege Bölgesi Araştırma Merkezi (EBAMER)
- İstatistik Risk ve Aktüerya Araştırma-Uygulama Merkezi (İRAMER)
- Jeotermal Enerji Araştırma ve Uygulama Merkezi (JENARUM)
- Sığ Jeofizik ve Arkeolojik Prospeksiyon Araştırma ve Uygulama Merkezi (SAMER)
- Stratejik Araştırmalar Merkezi
- Su Kaynakları Yönetimi Araştırma ve Uygulama Merkezi (SUMER)
- Tekstil Hazır Giyim ve Boya Araştırma Uygulama Merkezi (TEKSMER)
- Hukuk Araştırmaları Merkezi (DEHAMER)
- Tekne Üretim Teknolojileri Araştırma ve Uygulama Merkezi (TEKNEMER)
- Anlaşmazlık Çözümü Araştırma ve Uygulama Merkezi (AÇMER)
- Fauna ve Flora Araştırma ve Uygulama Merkezi
- Yüzey Teknolojileri ve Hasar Analizi Araştırma ve Uygulama Merkezi (YÜTHAM)
- Dil Eğitimi Araştırma ve Uygulama Merkezi (DEDAM)
- Akademik Acil Tıp ve Afet Uygulama ve Araştırma Merkezi,
- Bilişim Teknolojileri Araştırma ve Uygulama Merkezi (DEBTAM)
- Kalite Mükemmellik Uygulama ve Araştırma Merkezi (KALMER)
- Aile Araştırmaları ve Uygulama Merkezi (ALAUM)
- Kafkasya Orta Asya Arkeoloji Araştırmaları Merkezi (KOMER)

- İzmir İli Stratejik Planlama, Yönetim, Araştırma ve Uygulama Merkezi (İZİSYÖM)
- Köy Enstitüleri ve İsmail Hakkı Tonguç Araştırma ve Uygulama Merkezi (KETAM)
- Üniversite Sanayi Uygulama ve Araştırma Merkezi (DESUM)
- İş Sağlığı Araştırma ve Uygulama Merkezi (İSAMER)
- Balkan Araştırmaları Araştırma ve Uygulama Merkezi (DEBAMER)
- Batı Anadolu Seramiği Araştırma ve Uygulama Merkezi (BA-SER)
- Kemik - Kıkırdak Doku Biyoteknoloji Uygulama ve Araştırma Merkezi (KEKDOB)
- Uzaktan Eğitim Araştırma ve Uygulama Merkezi (DEUZEM)
- Elektronik Malzemeler Üretimi ve Uygulama Merkezi (EMUM)
- Kadın Hakları ve Sorunları Uygulama ve Araştırma Merkezi (DEKAUM)
- İleri Biyomedikal ArGe Uygulama ve Araştırma Merkezi
- Senfonik Müzik Uygulama ve Araştırma Merkezi (DESOMER)
- Ses Kayıt Stüdyosu, Akustik ve Bilişsel Müzikoloji Uygulama ve Araştırma Merkezi (DABMER)
- Evde Bakım Uygulama ve Araştırma Merkezi
- Kalp Damar Hastalıkları Uygulama ve Araştırma Merkezi
- Kemik - Kıkırdak Doku Biyoteknoloji Uygulama ve Araştırma Merkezi (KEKDOB)
- Biyomedikal Metroloji Ve Kalibrasyon Uygulama Ve Araştırma Merkezi
- Çocuk Eğitimi Uygulama Ve Araştırma Merkezi
- Palyatif Bakım Uygulama Ve Araştırma Merkezi
- Rehberlik Ve Psikolojik Danışmanlık Uygulama Ve Araştırma Merkezi
- Sağlık Hukuku Uygulama Ve Araştırma Merkezi
- Ulaştırma Emniyeti Ve Kaza İnceleme Uygulama Ve Araştırma Merkezi
- Ulusal Klinik Araştırma Altyapı Ağı Uygulama Ve Araştırma Merkezi (Tucrın)
- Uyku Ve Bilinç Durumları Teknolojisi Uygulama Ve Araştırma Merkezi

### **Yerleşkeler**

- Alsancak (Rektörlük)
- Balçova
- Bornova Ege Üniversitesi
- Buca Dokuzçesmeler
- Buca Eğitim Fakültesi
- Tınaztepe
- Hatay
- Narlıdere
- Torbalı
- İnciraltı
- Urla
- Foça
- Seferihisar,
- Bergama

olmak üzere yaygın bir yapılanmaya sahiptir.

### **2.2 İDARİ BİRİMLER:**

Üniversitemizin İdari Teşkilatı, İç Denetim Birimi Başkanlığı, Genel Sekreterlik, Daire Başkanlıkları, Hukuk Müşavirliği ve Müdürlüklerden oluşmaktadır.

### **GENEL SEKRETERLİK:**

Genel Sekreterlik; Maliye Bakanlığı'na bağlı Bütçe Dairesi Başkanlığı iken 5018 Sayılı Kamu Mali Yönetimi ve Kontrol Kanunu ile 01 Ocak 2006 tarihi itibarıyla Üniversite Rektörlüklerine bağlanan "Strateji Geliştirme Dairesi Başkanlığı" ile birlikte 8 Daire Başkanlığı ve Hukuk Müşavirliği'nden oluşmuştur.

124 Sayılı Kanun Hükmünde Kararname ile 2547 Sayılı Yükseköğretim Kanununda belirlenen Yükseköğretim Kurumlarının idari teşkilatının kuruluş, görev, yetki ve sorumluluk alanları esas alınarak, 22.12.1986 tarihinde “Rektörlük Olur’u ile 01 Ocak 1987 tarihinden itibaren uygulanmak üzere yürürlüğe giren “Dokuz Eylül Üniversitesi Rektörlüğü Merkez Teşkilatı Görev ve Çalışma Yönergesi” düzenlenmiştir.

Bu Yönergeye göre; Dokuz Eylül Üniversitesi’nin idari teşkilatının başı olan ve bu teşkilatla yürütülen iş ve işlemlerin etkin, verimli ve süratli bir şekilde sonuçlandırılmasını sağlamakla görevli olan Genel Sekreter; Rektöre karşı sorumludur.

Üniversite idari teşkilatında görevlendirilecek personel hakkında Rektöre öneride bulunmak, sicil amirliği, kendisine doğrudan bağlı organlara talimat vermek, talimat verdiği personelin izinlerini karara bağlamak, kendisine bağlı birimlerde hazırlanan belgeleri paraflamak ve imzalamak Genel Sekreterin yetkileri içinde bulunmaktadır.

**Genel Sekreterin ana görev ve sorumlulukları ise şunlardır:**

- Birim görev ve sorumluluklarında yeri olan işlerin ilgili mevzuata göre yapılmasını sağlamak,
- İşbirliği içinde bulunulması gereken tüm kişi, birim ve kuruluşlarla koordinasyonu sağlamak,
- Üniversite idari teşkilatında bulunan birimlerin verimli, düzenli ve uyumlu bir şekilde çalışmasını gerçekleştirmek,
- Üniversite Senatosu ile Üniversite Yönetim Kurulunda oy kullanmaksızın raportörlük yapmak,
- Görevlendirilecek personel hakkında Rektöre öneride bulunmak,
- Basın ve halkla ilişkileri yürütmek, protokol, ziyaret ve tören işlerini düzenlemek,
- Rektörlüğün yazışmalarını gerçekleştirmek,
- Kalite sisteminin uygulanmasını ve devam ettirilmesini sağlamak ve
- Rektör tarafından verilecek diğer görevleri yerine getirmektir.

Üniversitenin idari teşkilatının etkin ve verimli çalışmasında birimin görev ve sorumluluklarında yer alan işlerin yapılmasında Genel Sekretere yardımcı olmak ve Genel Sekreterin verdiği görevleri yerine getirmek ise Genel Sekreter Yardımcısının yetki ve sorumlulukları arasında bulunmaktadır.

**Genel Sekreterliğe Bağlı Daire Başkanlıkları:**

- Bilgi İşlem Daire Başkanlığı



- Hukuk Müşavirliği
- İdari ve Mali İşler Daire Başkanlığı
- Kütüphane ve Dokümantasyon Daire Başkanlığı
- Öğrenci İşleri Daire Başkanlığı
- Personel Daire Başkanlığı
- Sağlık Kültür ve Spor Daire Başkanlığı
- Strateji Geliştirme Daire Başkanlığı
- Yapı İşleri Teknik Daire Başkanlığı

**Genel Sekreterliğe Bağlı Birimler:**

- Genel Sekreterlik Şube Müdürlüğü
- Genel Evrak Şube Müdürlüğü
- Destek Hizmetleri Şube Müdürlüğü
- Arşiv Hizmetleri Şube Müdürlüğü
- Döner Sermaye İşletmesi Müdürlüğü
- Basın ve Halkla İlişkiler Koordinatörlüğü
- Özel Güvenlik Teşkilatı
- Proje Yönetim ve Destek Birimi
- Satın Alma ve İhale Destek Birimi
- Kalite Birimi
- Matbaa Birimi
- Konut Edindirme Birimi
- Akıllı Kart Birimi
- Yayın Destek Birimi
- İş Süreçleri Organizasyon Birimi
- Özürlü Öğrenci Birimi





### 3-Bilgi ve Teknolojik Kaynaklar

#### Bilgi Kaynakları:

- 657 sayılı Devlet Memurları Kanunu
- 2547 sayılı Yükseköğretim Kanunu
- 4734 sayılı Kamu İhale Kanunu
- 5018 sayılı Kamu Mali Yönetimi ve Kontrol Kanunu
- 6245 sayılı Harcırah Kanunu
- 832 sayılı Sayıştay Kanunu
- 2914 sayılı Yüksek Öğretim Personel Kanunu
- 4735 sayılı Kamu İhale Sözleşmeleri Kanunu
- 5434 sayılı Emekli Sandığı Kanunu
- 5436 sayılı Kamu Malî Yönetimi ve Kontrol Kanunu İle Bazı Kanun ve Kanun Hükmünde Kararnamelerde Değişiklik Yapılması Hakkında Kanun
- 193 sayılı Gelir Vergisi Kanunu
- 486 sayılı Damga Vergisi Kanunu
- 492 sayılı Harçlar Kanunu
- 6183 sayılı Amme Alacaklarının Tahsili Usulü Hakkında Kanun
- 818 sayılı Borçlar Kanunu
- 4857 sayılı İş Kanunu
- 2942 sayılı Kamulaştırma Kanunu
- 7201 sayılı Tebligat Kanunu
- 5188 sayılı Özel Güvenlik Hizmetlerine Dair Kanun
- 5944 Sayılı 2010 Mali Yılı Merkezi Yönetim Bütçe Kanunu
- 78, 124, 190, 375 ve 631 sayılı Kanun Hükmünde Kararnameler

Bu Kanunlara dayalı yayımlanan ikincil mevzuattan oluşmaktadır.

Ayrıca Üniversitemizin yayınlamış olduğu;

- DEÜ Önlisans ve Lisans Öğretim ve Sınav Çerçeve Yönetmeliği
- DEÜ Lisansüstü Eğitim ve Öğretim Yönetmeliği
- DEÜ Yaz Öğretimi Yönetmeliği
- Yüksek Öğretim Kurumları Arasında Önlisans ve Lisans Düzeyinde Yatay Geçiş Esaslarına İlişkin Yönetmelik başta olmak üzere, toplam 37 adet Yönetmelik bulunmaktadır.

### 3.1 – Yazılımlar

Üniversitemiz genelinde kurulu bulunan bilgisayarlar için kullanılan lisanlı yazılımlar; Trend Micro, Ansys, Opnet, Oracle, Microsoft ürünleri, Market Otomasyon Programı (VEGA Yazılım), Xorider (Stok programı) ve SPSS' dir.

#### **Teknolojik Kaynaklar:**

Rektörlük genelinde bütün bilgi işletim sistemlerimiz Bilgi İşlem Dairesi bünyesinde işletilmektedir.

Bilgi İşlem Daire Başkanlığımızın temel politika ve önceliğini dışarıdan hizmet alınmaması, dışarıdan geleceklere, doğal ve içeriden olabileceklere karşı kesintisiz hızlı ve güvenli veri kaybının en az olduğu bir bilişim sistemi sağlanmasıdır. 2004 yılı Aralık ayında başlayan ve halen devam etmekte olan Rektörlüğümüz ve bağlı birimlerimizle yürütülen Otomasyon (Oracle) İşletim Programı üzerinden personel işleri (atama, terfi, görevlendirme, izin, pasaport, hasta sevk vb hizmetler), Öğrenci işleri (internet üzerinden kayıt, kayıt yenileme, not durum izleme vb. hizmetler), Öğretim Üyesi not girişi, Ön kayıt işlemleri, Mediko öğrenci işlemleri, yapı işleri, BAP satın alma, ek ders işlemleri ve Akademik CV bilgilerinin izlenmesi gibi pek çok işlem gerçekleştirilmektedir. Aynı zamanda Üniversitemiz Kütüphane ve Dokümantasyon Dairesi Başkanlığınca yürütülen Kütüphane ve Dokümantasyon Otomasyonu çerçevesinde web üzerinden hizmet veren veri tabanları ve elektronik dergilere ulaşılmaktadır.

Bilgi İşlem Daire Başkanlığımız afet durumlarında veri kaybını en aza indirmek için, gerekli afet planını hazırlamış ve yedekleme sistemlerini kurmuştur. Dokuz Eylül Üniversitesi sistemlerinde, gerek ofis otomasyonu gerekse Internet hizmetlerinin kesintisiz yürütmesi için her türlü yedekleme günlük olarak yapılmakta, makine arızası, doğal afet ya da bir birimin çökmesi sonucu oluşacak kesintilerden kaçınmak için de merkezdeki data centerların Tınaztepe ve Hastane kampüsünde yedeklenmesi yoluna gidilmektedir.

Malî işler birimlerinde de, Maliye Bakanlığı otomasyon sistemi olan e-bütçe sistemi ile ödeme belgeleri düzenlenmekte ve bütçe ödenek durumları takip edilmektedir

Konularıyla ilgili yetkilendirilmiş personel, Dokuz Eylül Üniversitesi ana web sayfası üzerinden DEÜ Bilişim Servisleri kullanılmaktadır. Konuyla ilgili yetkilendirilmiş personel kurumca kendine tahsis edilmiş olan e-mail kullanıcı adı ve şifresiyle otomasyon programına giriş yapar.

Birimlerimizden bilgisayar ortamında yapılan talepler işleme alınır, işlem sürecinin aşamaları ilgili birimce takip edilebilir. Personelin özlük bilgileri, öğrenim bilgileri, bakmakla yükümlü olduğu kişi bilgileri, terfi bilgileri, idari görev bilgileri otomasyon programı sürekli güncellenerek geliştirilmektedir. Netterm ve Oracle personel otomasyonu üzerinden sözleşmeli personel programında, yine geçici işçi statüsünde çalışan personelin özlük bilgileri kaydedilmekte ve kullanılmaktadır.

Sağlık, Kültür ve Spor Dairesi Başkanlığına bağlı kantinlerde kullanılmakta olan ve kantinler ile tüm yemekhanelerde web tabanlı DE-Kart projesi kapsamındaki uygulama sayesinde malzeme yönetimi ve bilgi yönetimi ile para akışının izlenebilmesiyle uzak noktalardaki malzeme hareketi izlenebilir hale gelmiş ve istatistiksel bilgilere ulaşılması sağlanmıştır.

Buca Kız Öğrenci Yurt Müdürlüğü'nde De-Kart projesi kapsamında web tabanlı program kullanılarak barınma hizmeti alan tüm öğrencilerin özlük bilgileri, devam ettikleri fakülte ve bölümler, izin ve ücret bilgileri kayıt altına alınmıştır. Güvenlik kameraları sayesinde giriş çıkışlar kayıt altına alınarak, güvenlik kontrolü sağlanmaktadır.

Kamp ve kreş başvurularının değerlendirilmesi ise elektronik kayıt sistemi sayesinde web ortamında MYSQL veri tabanında hazırlanan programlar ile yapılmaktadır.

Sosyal Tesisler Muhasebe Birimi, network bağlantısı ile KORİDOR Paket Programı'nın Muhasebe modülünü, Satın alma Planlama Birimi ise aynı programın Stok Kontrol modülünü kullanılmaktadır.

Üniversitemiz içinde, tüm duyuru ve bilgilendirmeler, sürekli güncellenen [www.deu.edu.tr](http://www.deu.edu.tr) web sitemiz üzerinden ve tüm personelin dâhil olduğu mail grupları aracılığı ile gerçekleştirilmektedir.

Ambarda ise; ORACLE web tabanlı ve NETTERM veri tabanında hazırlanmış olan ayniyat programı ile mal giriş ve çıkışının düzenli ve kontrollü olarak yapılmasını sağlanmaktadır.

Web ortamından yapılan çalışmalar ile birimler arasındaki koordinasyonun ve birlikteliğin sağlanması, zaman kaybının azaltılması, iş yükünün ve bilginin paylaşılması, istatistiksel bilgilerin anında elde edilmesi, bazı işlemlerin web sayfasından kişilerin kullanımına sunulması ve diğer otomasyonlarla bütünleşmesi sağlanmaktadır.

### **İnternet ve Bilgisayar:**

Kampüslerimiz 2 mbps ile 34 mbps arasında değişen hızlarda Rektörlüğümüzdeki merkeze bağlıdır. Bu merkez, toplamda 155 mbps'lik omurga ile TÜBİTAK-ULAKBİM Üniversiteler arası akademik ağına ve internete bağlıdır.

Bilgi işlem birimimizin bir ürünü olan DEBİS aracılığı ile akademik personelimize portal kalitesinde hizmet verirken, “**e-Üniversite**” olmak için yoğun bir otomasyon çalışması yapılmaktadır. DEBİS'in öğrencilere de açılması için çalışmalar sürerken her öğrencimize ücretsiz e-mail adresi imkânı sağlanmakta ve evinde bilgisayarını olan öğrencilerimize yönelik olarak dial-up internet hizmeti de verilmektedir.

Bilgi İşlem Daire Başkanlığımızca yürütülen çalışmalar neticesinde; Kablosuz İnternetin Üniversitemiz de kullanılmaya başlanması, kütüphane hizmetlerinden daha fazla yararlanılabilmesi için, On-line veri tabanlarına ev bilgisayarlarından Proxy aracılığıyla ulaşılması sağlanmıştır. Üniversitemizde Mühendislik Fakültesi, Fen Fakültesi, Edebiyat Fakültesi, İşletme Fakültesi ile Mimarlık Fakültesinde kablosuz internet uygulamasına geçilmiş olup, kablosuz internetin Üniversitemizde uygulamasını genişletmek amacıyla, Üniversitemiz Aralık-2008 itibariyle Eduroam'a katılmıştır. Eduroam üyesi kurumların kullanıcıları, kendi kurumlarındaki kullanıcı adları ve şifrelerini kullanarak, taşınabilir bilgisayarlar ile başka eduroam ülkesi kurumlarda kablosuz ağa bağlanabilmektedirler.

### **Dokuz Eylül Üniversitesi Kütüphanelerinin Otomasyon Sistemi Millennium**

Millennium Otomasyon Sistemine Merkez ve 13 birim kütüphanesinin kayıtları yüklenmiş, Haziran 2008'de okuyucuların kullanımına açılmıştır.

Program modülleri merkez ve 11 birim kütüphanesine kurulmuş olup kataloglama ve sınıflama işlemleri yapılmaktadır. Ödünç vermede kullanılmak üzere Merkez Kütüphane barkodlama işlemleri tamamlanmış olup ödünç verme, süre uzatma, ve ayırtma işlemleri Millennium üzerinden yapılmaktadır.

**Keyword** (Anahtar Kelime), **Title** (Başlık), **Author** (Yazar), **Subject** (Konu) , **Call No** (Raf Numarası ) , **ISBN-ISSN** Numarasına göre tarama yapılabilir.Bu seçeneklerden birine tıklayıp istediğiniz kelimeyi yazıp, **Submit** (Tara) butonunu ile tarama yapılmaktadır.

### 3.2 – Kütüphane Kaynakları

KÜTÜPHANELERİN BULUNDUKLARI BİRİMLER	Kullanım Alanı (m <sup>2</sup> )	Okuyucu Kapasitesi (Kişi)
Merkez Kütüphane	13.000	1.150
Buca Eğitim Fakültesi	550	60
Güzel Sanatlar Fakültesi	225	50
Hukuk Fakültesi	700	250
İktisadi ve İdari Bilimler Fakültesi	830	248
İlahiyat Fakültesi	1.092	121
Tıp Fakültesi	1.920	800
Deniz Bilimleri ve Teknolojisi Enstitüsü	90	10
Torbalı Meslek Yüksekokulu	500	55
Devlet Konservatuvarı	150	10
Yabancı Diller Yüksekokulu	90	24
Foça Reha Midilli Turizm İşl. ve Otelc.Y.O.	163	40
Seferihisar F.H.Sosyal Bilimler. M.Y.O.	120	32
Bergama Meslek Yüksekokulu	194	24
<b>TOPLAM</b>	<b>19.624</b>	<b>2.874</b>

Üniversitemiz kütüphanesi bir merkez kütüphane ve kendisine bağlı 13 kütüphaneden oluşmaktadır. Toplam 19.624 m<sup>2</sup> kullanım alanı ile 2.874 okuyucu kapasitesine sahiptir. 2012 yılı içinde merkez kütüphanemizden yararlanan kullanıcı sayısı 297.568 iken 2013 yılında % 1,57 oranında artarak 302.249 olmuştur.

#### Kitaplar:

31 Aralık 2013 tarihinde DEU kütüphanelerinin toplam kitap sayısı 343.162'dir.

#### Dergiler:

Dokuz Eylül Üniversitesi'nin 2013 yılında abone olduğu yabancı süreli yayın sayısı 403 'ü satın alma, 84'ü bağış olmak üzere 487 adettir. Türkçe süreli yayın sayısı 200'ü satın alma, 540'ı bağış olmak üzere 740 dır. Toplam aboneleri devam eden süreli yayın sayısı 1.227 adettir.



### Elektronik Yayınlar:

Son yıllardaki elektronik bilgi erişim sistemlerindeki gelişmelerden yararlanabilmek için çeşitli konularda on-line veri tabanlarına abone olunmuştur. 2013 yılında abone olduğumuz veritabanlarında bulunan fulltext elektronik dergi sayısı 43.052 dir. Dergilere ulaşım kolaylığı sağlamak üzere “Serial Solutions”ve **Summon Search’e** abone olunmuştur. Böylece okuyucularımız tek taramayla bütün fulltext dergilerdeki makaleleri sorgulayabilmektedir. Abone olduğumuz “Digital Dissertations & Theses” ile dünyada çeşitli ülkelerde bulunan 1000 den fazla üniversitede yapılmış olan 1.000.000 yüksek lisans ve doktora tezine de fulltext ulaşılabilir. Üniversitemiz 2013 yılında toplam 78 elektronik veritabanına aboneliğini devam ettirmiştir.

Dokuz Eylül Üniversitesi 2011 Nisan ayında Mitos Ulusal Açık Erişim Sistemi (MITOS)'ne katılmıştır. DEÜ yayınladığı 14 dergide yer alan ve tam metin erişilen makale sayısı toplam 4.630 adettir. Üniversitemizde yapılan **12.202** yüksek lisans/doktora tezinden 9.099 adedi tam metin olarak sisteme kaydedilmiş ve **3.103** adedinin ise yalnızca künye bilgileri mevcut olup tam metinleri eklenmektedir. Tezlere sadece Dokuz Eylül Üniversitesi IP kaydı olan bilgisayarlardan ulaşılabilir. Dokuz Eylül Üniversitesi Açık Erişim Sisteminden 5.926.733 sayfa görüntülenmiş, 4.919.275 kez ziyaret edilmiş (tekil), 609.357 dosya indirilmiştir (31/12/2013 tarihi itibariyle)

MITOS'a Eklenen DEÜ Makale Sayısı				
S. No	Dergi Adları	Dergi Yayın Başlangıcı	Sisteme Girilen Başlangıç	DEÜ Dergilerindeki Makalelerin MITOS'a Eklenen Toplam Sayıları
1	Buca Eğitim Fakültesi Dergisi	1992	1992	629
2	Denizcilik Fakültesi Dergisi	2009	2009	20
3	Hukuk Fakültesi Dergisi	1980	1980	351
4	İktisadi ve İdari Bilimler Fakültesi Dergisi	1986	1993	332
5	İlahiyat Fakültesi Dergisi	1983	1983	495
6	İşletme Fakültesi Dergisi	2000	2000	179
7	Mühendislik Fakültesi Dergisi	1999	1999	325
8	Tıp Fakültesi Dergisi	1984	1984	1075
9	GSF Yedi:Sanat,Tasarım ve Bilim Dergisi	2007	2007	88
10	Edebiyat Fakültesi Dergisi	2012	2012	21
11	Çağdaş Türkiye Tarihi Araştırmaları Dergisi	1991	1991	332
12	Batı Anadolu Eğitim Bilimleri Dergisi	2010	2010	103
13	Sosyal Bilimler Enstitüsü Dergisi	1999	1999	418
14	Hemşirelik Yüksekokulu Dergisi	2008	2009	137
Toplam				<b>4.505</b>
MITOS'a Eklenen DEÜ Yüksek Lisans/Doktora Tez Sayısı				
Tam metni girilen tez sayısı		9.099		
Yalnızca künyesi girilen tez sayısı		3.103		
Toplam Tez Sayısı		<b>12.202</b>		

Kütüphanelerimizdeki kitap ve diğer materyaller, Uluslararası kütüphane otomasyon programı Millennium'a aktarılıp web'de kullanıma açılmıştır. Kütüphane hizmetlerinde çalıştırılmak üzere, Üniversitemizin yaklaşık 60 öğrencisi Merkez ve birim kütüphanelerinde çalıştırılmaktadır.

### 3.3 - Diğer Bilgi ve Teknolojik Kaynaklar:

Üniversitemizde bulunan diğer tüm bilgi ve teknoloji kaynakları aşağıdaki tabloda adetleriyle birlikte sıralanmıştır.

Bilgi ve Teknolojik Kaynak Gurupları	Miktar
Bilgisayar ve Sunucular	16.132
Bilgisayar Çevre Birimleri	4.504
Tekstir ve Çoğaltma Makineleri	248
Haberleşme Cihazları	5.568
Ses, Görüntü ve Sunum Cihazları	4.778
Seminer ve Sunum Amaçlı Ürünler	1.924
Görsel ve İşitsel Kaynaklar	7
Öğrenmeyi Kolaylaştırıcı Ekipmanlar	2.072
Kontrol ve Güvenlik Sistemleri	858

#### 4- İnsan Kaynakları:

Üniversitemiz bünyesinde 2013 yılı sonu itibariyle 3.157 akademik personel, 22 yabancı uyruklu akademik personel, 20 sözleşmeli akademik personel olmak üzere toplam 3.199 akademik personel görev yapmaktadır. Ayrıca 3.398 idari personel ve 52 sözleşmeli personel (4/B) ile diğer kamu kurumlarından (4/C'li) gelen 55 personel ve 14 sürekli işçi ile 1 geçici işçi olmak üzere toplamda 6.719 personel görev yapmaktadır. Bütün personelin kadro durumuna göre yüzde dağılımlarını gösteren grafik aşağıda verilmiştir.

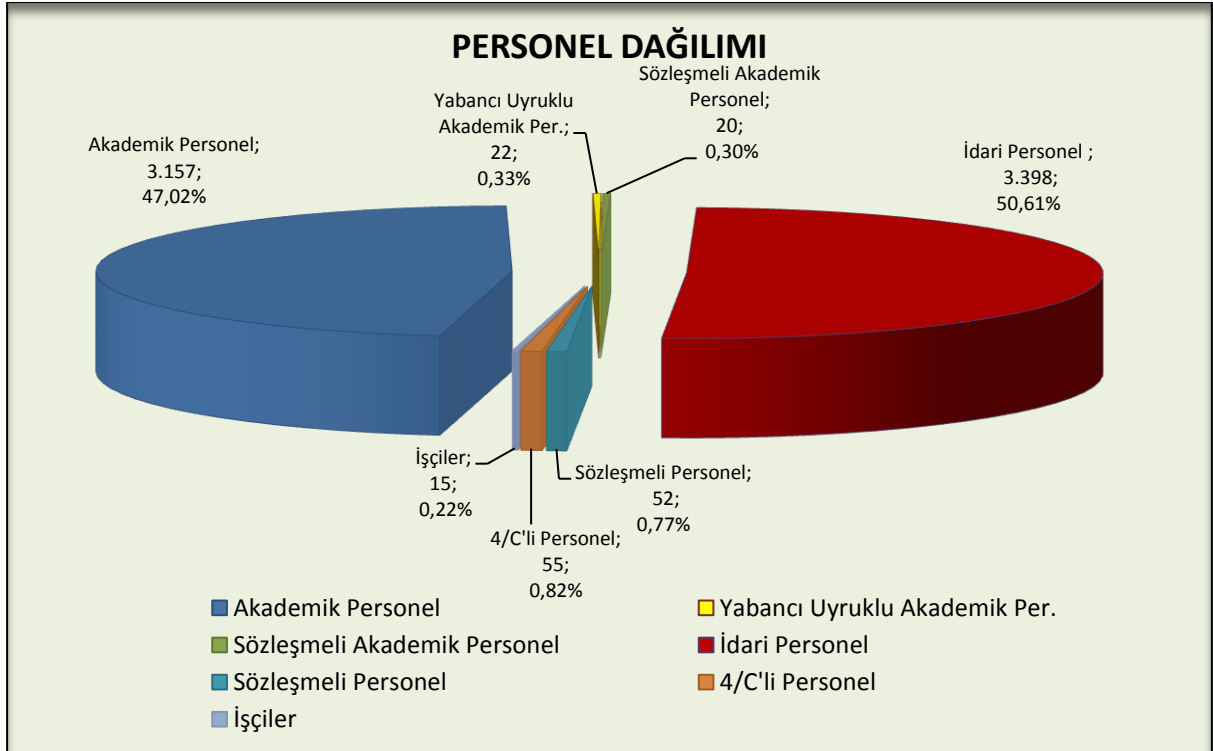

#### 4.1- Akademik Personel

Üniversitemizde çalışan toplam 3.157 akademik personelin, kadro dağılımı aşağıdaki grafikte verilmiştir. Ayrıca Üniversitemiz bünyesinde 22 yabancı uyruklu ve 20 sözleşmeli akademik personel istihdam edilmektedir.

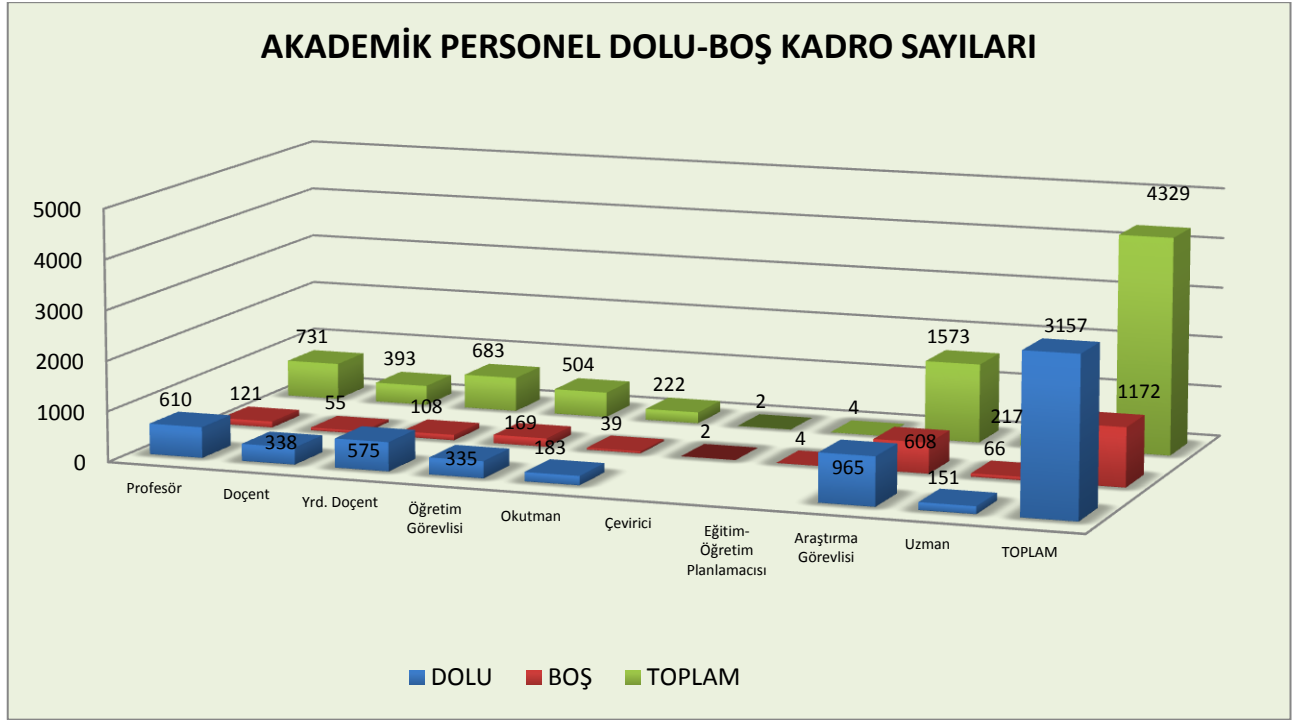

#### 4.2 Yabancı Uyruklu Akademik Personel

Yabancı Uyruklu Öğretim Elemanları			
Unvanı	Uyruğu	Sayı	Görev Yeri
Profesör	ABD	2	Devlet Konservatuvarı
	Belçika	1	Devlet Konservatuvarı
	Cezayir	1	Deniz Bil.ve Tek.Enst.
	Rusya	1	Mühendislik Fakültesi
	Almanya	2	Devlet Konservatuvarı
Doçent	Hollanda	1	Sağlık Bilimleri Enstitüsü
Yrd.Doçent	Makedonya	1	Güzel Sanatlar Fakültesi
Öğretim Görevlisi	Mısır	2	İlahiyat Fakültesi
	Özbekistan	4	Devlet Konservatuvarı
	Azerbaycan	1	Tıp Fakültesi
	ABD	1	Denizcilik Fakültesi
	Suriye	2	İlahiyat Fakültesi
Okutman	Almanya	1	Yabancı Diller Y.O.
	İngiltere	2	Yabancı Diller Y.O.
TOPLAM		22	

#### 4.3 Diğer Üniversitelere Gövlelendirilen Akademik Personel

2547 sayılı Yükseköğretim Kanununun 40/a maddesi uyarınca, 2013 yılında diğer Üniversitelerde 80 Profesör, 66 Doçent, 75 Yardımcı Doçent, 11 Dr. Öğretim Görevlisi, 10 Öğretim Görevlisi, 40/b maddesine göre ise 7 Profesör , 1 Doçent görevlendirilmiştir. Ayrıca 3 Profesör diğer üniversitelerde Dekan olarak görevlendirilmiştir.

DİĞER ÜNİVERSİTELERDE GÖREVLENDİRİLEN ÜNİVERSİTEMİZ AKADEMİK PERSONELİ (40/A)			
UNVAN	BAĞLI OLDUĞU BİRİM	GÖREVLENDİRİLDİĞİ ÜNİVERSİTE	SAYI
Profesör	Buca Eğitim Fakültesi	Ege Üniversitesi	2
Profesör	Buca Eğitim Fakültesi	İstanbul Üniversitesi	1
Profesör	Buca Eğitim Fakültesi	Şifa Üniversitesi	1
Profesör	Denizcilik Fakültesi	İzmir Ekonomi Üniversitesi	1
Profesör	Deniz Bilimleri ve Teknolojisi Enstitüsü	İzmir Ekonomi Üniversitesi	1
Profesör	Deniz Bilimleri ve Teknolojisi Enstitüsü	Ege Üniversitesi	1
Profesör	Devlet Konservatuvarı	Yaşar Üniversitesi	1
Profesör	Edebiyat Fakültesi	Yaşar Üniversitesi	1
Profesör	Edebiyat Fakültesi	Fatih Üniversitesi	1
Profesör	Edebiyat Fakültesi	Ankara Üniversitesi	1
Profesör	Edebiyat Fakültesi	Ege Üniversitesi	1
Profesör	Edebiyat Fakültesi	Eskişehir Osmangazi Üniversitesi	1
Profesör	Fen Fakültesi	İzmir Üniversitesi	1
Profesör	Fizik Tedavi ve Rehabilitasyon Yüksekokulu	İzmir Üniversitesi	2
Profesör	Fizik Tedavi ve Rehabilitasyon Yüksekokulu	Şifa Üniversitesi	2
Profesör	Güzel Sanatlar Fakültesi	İzmir Ekonomi Üniversitesi	2
Profesör	Güzel Sanatlar Fakültesi	Afyon Kocatepe Üniversitesi	1
Profesör	Güzel Sanatlar Fakültesi	Selçuk Üniversitesi	1
Profesör	Hukuk Fakültesi	Yaşar Üniversitesi	1
Profesör	Hukuk Fakültesi	İzmir Ekonomi Üniversitesi	1
Profesör	Hukuk Fakültesi	İstanbul Kültür Üniversitesi	1
Profesör	Hukuk Fakültesi	Gediz Üniversitesi	2
Profesör	İktisadi ve İdari Bilimler Fakültesi	Bahçeşehir Üniversitesi	2
Profesör	İktisadi ve İdari Bilimler Fakültesi	Gediz Üniversitesi	3
Profesör	İktisadi ve İdari Bilimler Fakültesi	Celal Bayar Üniversitesi	1
Profesör	İktisadi ve İdari Bilimler Fakültesi	İzmir Üniversitesi	3
Profesör	İktisadi ve İdari Bilimler Fakültesi	Süleyman Demirel Üniversitesi	1
Profesör	İktisadi ve İdari Bilimler Fakültesi	Ege Üniversitesi	1
Profesör	İlahiyat Fakültesi	Ege Üniversitesi	1
Profesör	İşletme Fakültesi	İstanbul Bilgi Üniversitesi	1
Profesör	İşletme Fakültesi	Bahçeşehir Üniversitesi	3
Profesör	İşletme Fakültesi	İzmir Ekonomi Üniversitesi	2
Profesör	İşletme Fakültesi	Yaşar Üniversitesi	1
Profesör	İşletme Fakültesi	İzmir Yüksek Teknoloji Enstitüsü	2

Profesör	İşletme Fakültesi	Gediz Üniversitesi	1
Profesör	İşletme Fakültesi	Türk Hava Kurumu Üniversitesi	3
Profesör	Mimarlık Fakültesi	İzmir Ekonomi Üniversitesi	1
Profesör	Mühendislik Fakültesi	İzmir Üniversitesi	3
Profesör	Mühendislik Fakültesi	İzmir Ekonomi Üniversitesi	2
Profesör	Mühendislik Fakültesi	Gediz Üniversitesi	2
Profesör	Mühendislik Fakültesi	Ege Üniversitesi	5
Profesör	Sağlık Hizmetleri Meslek Yüksekokulu	Ege Üniversitesi	1
Profesör	Tıp Fakültesi	İzmir Katip Çelebi Üniversitesi	1
Profesör	Tıp Fakültesi	Balıkesir Üniversitesi	5
Profesör	Tıp Fakültesi	İzmir Üniversitesi	4
Profesör	Tıp Fakültesi	Gediz Üniversitesi	1
Profesör	Tıp Fakültesi	İzmir Yüksek Teknoloji Enstitüsü	1
Profesör	Tıp Fakültesi	İzmir Ekonomi Üniversitesi	1
Profesör	Tıp Fakültesi	Koç Üniversitesi	1
<b>TOPLAM</b>			<b>80</b>
Doçent	Buca Eğitim Fakültesi	Gediz Üniversitesi	1
Doçent	Buca Eğitim Fakültesi	İzmir Üniversitesi	1
Doçent	Denizcilik Fakültesi	İzmir Ekonomi Üniversitesi	2
Doçent	Denizcilik Fakültesi	İstanbul Teknik Üniversitesi	1
Doçent	Denizcilik Fakültesi	Yaşar Üniversitesi	1
Doçent	Edebiyat Fakültesi	Yaşar Üniversitesi	1
Doçent	Edebiyat Fakültesi	Dumlupınar Üniversitesi	1
Doçent	Edebiyat Fakültesi	Uludağ Üniversitesi	1
Doçent	Edebiyat Fakültesi	Gaziantep Üniversitesi	1
Doçent	Fen Fakültesi	Yaşar Üniversitesi	1
Doçent	Fizik Tedavi ve Rehabilitasyon Yüksekokulu	İzmir Üniversitesi	1
Doçent	Fizik Tedavi ve Rehabilitasyon Yüksekokulu	Şifa Üniversitesi	1
Doçent	Güzel Sanatlar Fakültesi	Ege Üniversitesi	1
Doçent	Güzel Sanatlar Fakültesi	Yaşar Üniversitesi	2
Doçent	Güzel Sanatlar Fakültesi	İzmir Ekonomi Üniversitesi	1
Doçent	Hukuk Fakültesi	İzmir Üniversitesi	1
Doçent	Hukuk Fakültesi	Gediz Üniversitesi	1
Doçent	Hukuk Fakültesi	İstanbul Kültür Üniversitesi	1
Doçent	Hukuk Fakültesi	Yaşar Üniversitesi	1
Doçent	İktisadi ve İdari Bilimler Fakültesi	Uşak Üniversitesi	2
Doçent	İktisadi ve İdari Bilimler Fakültesi	Türk Hava Kurumu Üniversitesi	2
Doçent	İktisadi ve İdari Bilimler Fakültesi	İzmir Ekonomi Üniversitesi	3
Doçent	İktisadi ve İdari Bilimler Fakültesi	Bahçeşehir Üniversitesi	1
Doçent	İktisadi ve İdari Bilimler Fakültesi	Gediz Üniversitesi	3
Doçent	İktisadi ve İdari Bilimler Fakültesi	İstanbul Aydın Üniversitesi	1
Doçent	İktisadi ve İdari Bilimler Fakültesi	Ege Üniversitesi	2
Doçent	İktisadi ve İdari Bilimler Fakültesi	Yaşar Üniversitesi	1
Doçent	İktisadi ve İdari Bilimler Fakültesi	Okan Üniversitesi	1
Doçent	İşletme Fakültesi	Bahçeşehir Üniversitesi	2

Doçent	İşletme Fakültesi	Yaşar Üniversitesi	3
Doçent	İşletme Fakültesi	İzmir Ekonomi Üniversitesi	5
Doçent	İşletme Fakültesi	Gediz Üniversitesi	3
Doçent	İşletme Fakültesi	İzmir Üniversitesi	1
Doçent	İşletme Fakültesi	İzmir Katip Çelebi Üniversitesi	1
Doçent	İşletme Fakültesi	Türk Hava Kurumu Üniversitesi	1
Doçent	İzmir Meslek Yüksekokulu	Afyok Kocatepe Üniversitesi	1
Doçent	Mimarlık Fakültesi	Erciyes Üniversitesi	1
Doçent	Mimarlık Fakültesi	Yaşar Üniversitesi	1
Doçent	Mühendislik Fakültesi	İzmir Üniversitesi	1
Doçent	Mühendislik Fakültesi	İzmir Ekonomi Üniversitesi	2
Doçent	Mühendislik Fakültesi	Celal Bayar Üniversitesi	1
Doçent	Mühendislik Fakültesi	Gediz Üniversitesi	1
Doçent	Reha Midilli Foça Turizm İşlet.ve Otel.M.Y.O.	Türk Hava Kurumu Üniversitesi	1
Doçent	Tıp Fakültesi	İzmir Ekonomi Üniversitesi	1
Doçent	Tıp Fakültesi	İzmir Üniversitesi	3
<b>TOPLAM</b>			<b>66</b>
Yardımcı Doçent	Buca Eğitim Fakültesi	İzmir Üniversitesi	2
Yardımcı Doçent	Buca Eğitim Fakültesi	Şifa Üniversitesi	1
Yardımcı Doçent	Buca Eğitim Fakültesi	İzmir Ekonomi Üniversitesi	1
Yardımcı Doçent	Deniz Bilimleri ve Teknolojisi Enstitüsü	Ege Üniversitesi	1
Yardımcı Doçent	Denizcilik Fakültesi	İzmir Ekonomi Üniversitesi	6
Yardımcı Doçent	Edebiyat Fakültesi	Ege Üniversitesi	1
Yardımcı Doçent	Edebiyat Fakültesi	İzmir Ekonomi Üniversitesi	2
Yardımcı Doçent	Edebiyat Fakültesi	Ege Üniversitesi	2
Yardımcı Doçent	Fen Fakültesi	Yaşar Üniversitesi	2
Yardımcı Doçent	Fizik Tedavi ve Rehabilitasyon Yüksekokulu	İzmir Üniversitesi	1
Yardımcı Doçent	Güzel Sanatlar Fakültesi	Yaşar Üniversitesi	4
Yardımcı Doçent	Güzel Sanatlar Fakültesi	Ege Üniversitesi	2
Yardımcı Doçent	Güzel Sanatlar Fakültesi	Gediz Üniversitesi	1
Yardımcı Doçent	Hukuk Fakültesi	Yaşar Üniversitesi	3
Yardımcı Doçent	Hukuk Fakültesi	Gediz Üniversitesi	3
Yardımcı Doçent	İktisadi ve İdari Bilimler Fakültesi	Uşak Üniversitesi	4
Yardımcı Doçent	İktisadi ve İdari Bilimler Fakültesi	Türk Hava Kurumu Üniversitesi	5
Yardımcı Doçent	İktisadi ve İdari Bilimler Fakültesi	Ege Üniversitesi	3
Yardımcı Doçent	İktisadi ve İdari Bilimler Fakültesi	Yeni Yüzyıl Üniversitesi	1
Yardımcı Doçent	İktisadi ve İdari Bilimler Fakültesi	İzmir Ekonomi Üniversitesi	1
Yardımcı Doçent	İktisadi ve İdari Bilimler Fakültesi	İzmir Üniversitesi	2
Yardımcı Doçent	İşletme Fakültesi	İzmir Ekonomi Üniversitesi	2
Yardımcı Doçent	İşletme Fakültesi	Türk Hava Kurumu Üniversitesi	5
Yardımcı Doçent	İşletme Fakültesi	Bahçeşehir Üniversitesi	2
Yardımcı Doçent	İşletme Fakültesi	İzmir Üniversitesi	1
Yardımcı Doçent	İzmir Meslek Yüksekokulu	Şifa Üniversitesi	1
Yardımcı Doçent	İzmir Meslek Yüksekokulu	Türk Hava Kurumu Üniversitesi	1
Yardımcı Doçent	İzmir Meslek Yüksekokulu	Yaşar Üniversitesi	2

Yardımcı Doçent	İzmir Meslek Yüksekokulu	Beykent Üniversitesi	3
Yardımcı Doçent	Mühendislik Fakültesi	İzmir Ekonomi Üniversitesi	3
Yardımcı Doçent	Mühendislik Fakültesi	Gediz Üniversitesi	1
Yardımcı Doçent	Mühendislik Fakültesi	İzmir Üniversitesi	2
Yardımcı Doçent	Mühendislik Fakültesi	Ege Üniversitesi	2
Yardımcı Doçent	Sağlık Bilimleri Enstitüsü	İzmir Yüksek Teknoloji Enstitüsü	1
Yardımcı Doçent	Tıp Fakültesi	İzmir Üniversitesi	1
<b>TOPLAM</b>			<b>75</b>
Öğr.Gör.Dr.	Deniz Bilimleri ve Teknolojisi Enstitüsü	Ege Üniversitesi	1
Öğr.Gör.Dr.	Denizcilik Fakültesi	Ege Üniversitesi	2
Öğr.Gör.Dr.	Edebiyat Fakültesi	Yaşar Üniversitesi	1
Öğr.Gör.Dr.	Güzel Sanatlar Fakültesi	Yaşar Üniversitesi	1
Öğr.Gör.Dr.	İzmir Meslek Yüksekokulu	İzmir Ekonomi Üniversitesi	1
Öğr.Gör.Dr.	İzmir Meslek Yüksekokulu	Gediz Üniversitesi	1
Öğr.Gör.Dr.	İzmir Meslek Yüksekokulu	Yaşar Üniversitesi	1
Öğr.Gör.Dr.	İzmir Meslek Yüksekokulu	Beykent Üniversitesi	1
Öğr.Gör.Dr.	Mühendislik Fakültesi	Ege Üniversitesi	2
<b>TOPLAM</b>			<b>11</b>
Öğretim Görevlisi	Buca Eğitim Fakültesi	Ege Üniversitesi	1
Öğretim Görevlisi	Denizcilik Fakültesi	Karadeniz Teknik Üniversitesi	1
Öğretim Görevlisi	Devlet Konservatuvarı	İzmir Ekonomi Üniversitesi	1
Öğretim Görevlisi	Güzel Sanatlar Fakültesi	Gediz Üniversitesi	1
Öğretim Görevlisi	Güzel Sanatlar Fakültesi	İzmir Ekonomi Üniversitesi	1
Öğretim Görevlisi	İzmir Meslek Yüksekokulu	İzmir Ekonomi Üniversitesi	3
Öğretim Görevlisi	Sağlık Hizmetleri Meslek Yüksekokulu	İzmir Ekonomi Üniversitesi	1
Öğretim Görevlisi	Sağlık Hizmetleri Meslek Yüksekokulu	Şifa Üniversitesi	1
<b>TOPLAM</b>			<b>10</b>
<b>GENEL TOPLAM</b>			<b>242</b>
<b>DİĞER ÜNİVERSİTELERDE GÖREVLENDİRİLEN ÜNİVERSİTEMİZ AKADEMİK PERSONELİ (40/B)</b>			
<b>UNVAN</b>	<b>BAĞLI OLDUĞU BİRİM</b>	<b>GÖREVLENDİRİLDİĞİ ÜNİVERSİTE</b>	<b>SAYI</b>
Profesör	Mühendislik Fakültesi	Gediz Üniversitesi	1
Profesör	Tıp Fakültesi	İzmir Üniversitesi	1
Profesör	Tıp Fakültesi	Şifa Üniversitesi	1
Profesör	Tıp Fakültesi	İstanbul Üniversitesi	1
Profesör	İktisadi ve İdari Bilimler Fakültesi	İstanbul Üniversitesi	1
Profesör	Hukuk Fakültesi	Gediz Üniversitesi	1
Profesör	Denizcilik Fakültesi	Beykoz Lojistik Meslek Yüksekokulu	1
<b>TOPLAM</b>			<b>7</b>
Doçent	İzmir Meslek Yüksekokulu	Selçuk Üniversitesi	1
<b>TOPLAM</b>			<b>1</b>
<b>GENEL TOPLAM</b>			<b>8</b>



ÜNİVERSİTEMİZDEN DİĞER ÜNİVERSİTELERE REKTÖR VE DEKAN OLARAK ATANAN ÖĞRETİM ÜYELERİ			
UNVAN	BAĞLI OLDUĞU BİRİM	GÖREVLENDİRİLDİĞİ ÜNİVERSİTE	SAYI
Dekan	Buca Eğitim Fakültesi	Düzce Üniversitesi	1
Dekan	Buca Eğitim Fakültesi	Celal Bayar Üniversitesi	1
Dekan	İlahiyat Fakültesi	Muğla Sıtkı Koçman Üniversitesi	1
<b>TOPLAM</b>			<b>3</b>

#### 4.4 Başka Üniversitelerden Görevlendirilen Akademik Personel

2013 yılında diğer Üniversitelerden 2547 sayılı Yükseköğretim Kanununun 40/a maddeleri uyarınca 14 Profesör, 8 Doçent, 14 Yardımcı Doçent ,1 Dr. Öğretim Görevlisi, 2 Öğretim Görevlisi ve 1 Okutman, 40/b maddesine göre ise 1 Profesör , 1 Yardımcı Doçent Üniversitemizde görevlendirilmiştir

DİĞER ÜNİVERSİTELERDEN ÜNİVERSİTEMİZE GÖREVLENDİRİLEN AKADEMİK PERSONEL(40/A)			
UNVAN	ÇALIŞTIĞI BÖLÜM	GELDİĞİ ÜNİVERSİTE	SAYI
Profesör	Atatürk İlkeleri ve İnkılap Tarihi Enstitüsü	Ege Üniversitesi	1
Profesör	Denizcilik Fakültesi	Beykoz Lojistik Meslek Yüksekokulu	1
Profesör	Fen Bilimleri Enstitüsü	İzmir Yüksek Teknoloji Enstitüsü	1
Profesör	Fen Bilimleri Enstitüsü	Beykoz Lojistik Meslek Yüksekokulu	1
Profesör	Fen Bilimleri Enstitüsü	Ege Üniversitesi	1
Profesör	Fen Bilimleri Enstitüsü	Gediz Üniversitesi	1
Profesör	Hukuk Fakültesi	Gediz Üniversitesi	1
Profesör	İlahiyat Fakültesi	Muğla Sıtkı Koçman Üniversitesi	1
Profesör	Mühendislik Fakültesi	Anadolu Üniversitesi	1
Profesör	Mühendislik Fakültesi	Gediz Üniversitesi	1
Profesör	Sağlık Bilimleri Enstitüsü	Ege Üniversitesi	1
Profesör	Sosyal Bilimler Enstitüsü	Gediz Üniversitesi	1
Profesör	Sosyal Bilimler Enstitüsü	Ege Üniversitesi	1
Profesör	Sosyal Bilimler Enstitüsü	Beykoz Lojistik Meslek Yüksekokulu	1
<b>TOPLAM</b>			<b>14</b>
Doçent	Edebiyat Fakültesi	Ege Üniversitesi	1
Doçent	Güzel Sanatlar Enstitüsü	Anadolu Üniversitesi	1
Doçent	Mühendislik Fakültesi	Ege Üniversitesi	1
Doçent	Sağlık Bilimleri Enstitüsü	Ege Üniversitesi	1
Doçent	Seferihisar Fevziye Hepkon Sosyal Bilimler MYO	Ege Üniversitesi	1
Doçent	Sosyal Bilimler Enstitüsü	İzmir Katip Çelebi Üniversitesi	1
Doçent	Sosyal Bilimler Enstitüsü	Uşak Üniversitesi	1
Doçent	Sosyal Bilimler Enstitüsü	Celal Bayar Üniversitesi	1
<b>TOPLAM</b>			<b>8</b>
Yardımcı Doçent	Atatürk İlkeleri ve İnkılap Tarihi Enstitüsü	Ege Üniversitesi	1
Yardımcı Doçent	Buca Eğitim Fakültesi	Adnan Menderes Üniversitesi	1
Yardımcı Doçent	Edebiyat Fakültesi	Ege Üniversitesi	1

Yardımcı Doçent	Eğitim Bilimleri Enstitüsü	Ege Üniversitesi	1
Yardımcı Doçent	Fen Bilimleri Enstitüsü	Ege Üniversitesi	2
Yardımcı Doçent	Fen Fakültesi	Ege Üniversitesi	1
Yardımcı Doçent	Mühendislik Fakültesi	Anadolu Üniversitesi	1
Yardımcı Doçent	Sağlık Bilimleri Enstitüsü	İzmir Yüksek Teknoloji Enstitüsü	1
Yardımcı Doçent	Seferihisar Fevziye Hepkon Sosyal Bilimler MYO	İzmir Katip Çelebi Üniversitesi	1
Yardımcı Doçent	Sosyal Bilimler Enstitüsü	Ege Üniversitesi	2
Yardımcı Doçent	Sosyal Bilimler Enstitüsü	İzmir Katip Çelebi Üniversitesi	1
Yardımcı Doçent	Sosyal Bilimler Enstitüsü	Çanakkale Onsekiz Mart Üniversitesi	1
<b>TOPLAM</b>			<b>14</b>
Öğr.Gör.Dr.	Sağlık Bilimleri Enstitüsü	Ege Üniversitesi	1
<b>TOPLAM</b>			<b>1</b>
Öğretim Görevlisi	Güzel Sanatlar Fakültesi	Uşak Üniversitesi	1
Öğretim Görevlisi	İzmir Meslek Yüksekokulu	Anadolu Üniversitesi	1
<b>TOPLAM</b>			<b>2</b>
Okutman	Güzel Sanatlar Fakültesi	Ege Üniversitesi	1
<b>TOPLAM</b>			<b>1</b>
		<b>GENEL TOPLAM</b>	<b>40</b>
<b>Diğer Üniversitelerden Üniversitemize Görevlendirilen Akademik Personel(40/B)</b>			
<b>UNVAN</b>	<b>ÇALIŞTIĞI BÖLÜM</b>	<b>GELDİĞİ ÜNİVERSİTE</b>	<b>SAYI</b>
Profesör	İktisadi ve İdari Bilimler Fakültesi	Muğla Sıtkı Koçman Üniversitesi	1
<b>TOPLAM</b>			<b>1</b>
Yardımcı Doçent	Tıp Fakültesi	Şifa Üniversitesi	1
<b>TOPLAM</b>			<b>1</b>
		<b>GENEL TOPLAM</b>	<b>2</b>

#### 4.5- Sözleşmeli Akademik Personel

Sözleşmeli Akademik Personel Sayısı	
Profesör	-
Doçent	-
Yrd. Doçent	2
Öğretim Görevlisi	12
Uzman	-
Okutman	-
Sanatçı Öğrt. Elm.	6
Sahne Uygulamacısı	-
<b>TOPLAM</b>	<b>20</b>

#### 4.6- Akademik Personelin Yaş İtibariyle Dağılımı

2013 Yıl sonu itibariyle akademik personelin yaş durumuna bakıldığında en yüksek oranların % 27,56 oranıyla 41–50 yaş grubu ve % 21,13 oranıyla 51–yaş üzeri gruplarında olduğu, en düşük oranın ise % 1,87 oranıyla 21–25 yaş grubunda olduğu görülmektedir.

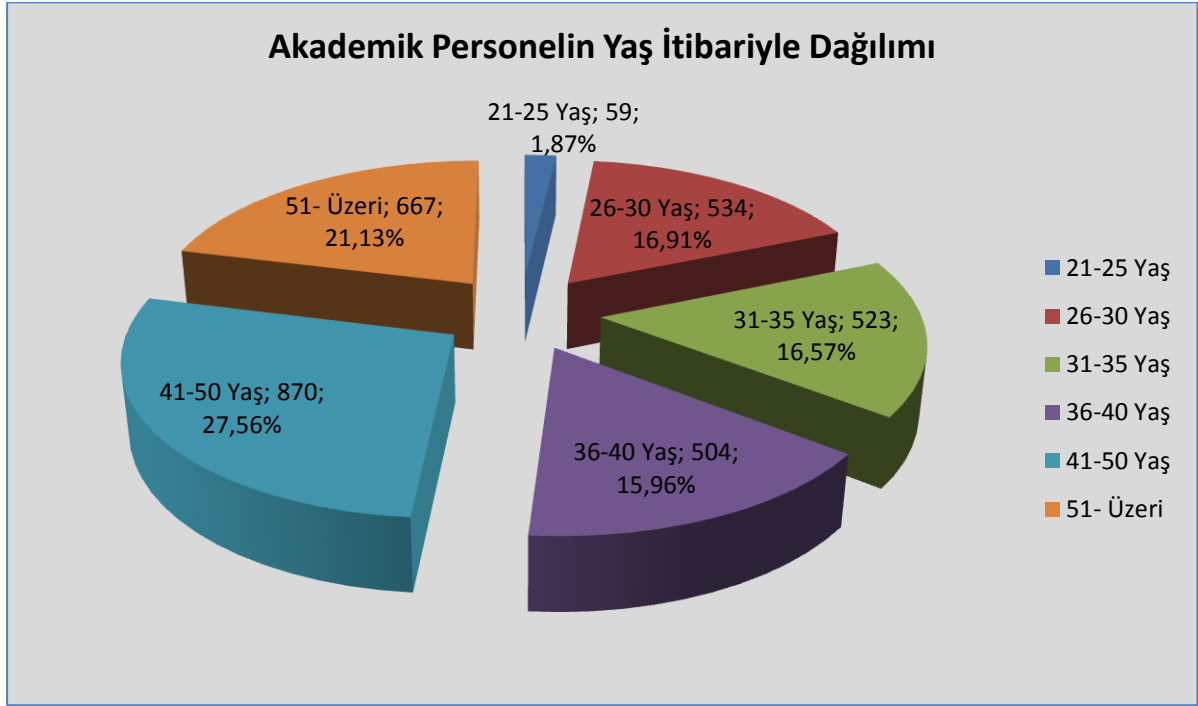

#### 4.7- İdari Personel

Üniversitemizde 2013 yılında toplam 3.398 idari personel görev yapmıştır. İdari personelin 1.473'ü Genel İdari Hizmetler Sınıfı, 1.175'i Sağlık Hizmetler Sınıfı, 320'si Teknik Hizmetler Sınıfı, 5'i Avukatlık Hizmetleri Sınıfı, 2'si Din Hizmetleri Sınıfı ve 423'ü Yardımcı Hizmetler Sınıfında istihdam edilmektedir. Toplam idari kadronun % 43'ü Genel İdari Hizmetler, % 35'i Sağlık Hizmetleri, % 9'unu Teknik Hizmetler, % 0,15'ini Avukatlık Hizmetleri, % 0,06'sını Din Hizmetleri ve % 12'sini Yardımcı Hizmetler Sınıfı oluşturmaktadır.

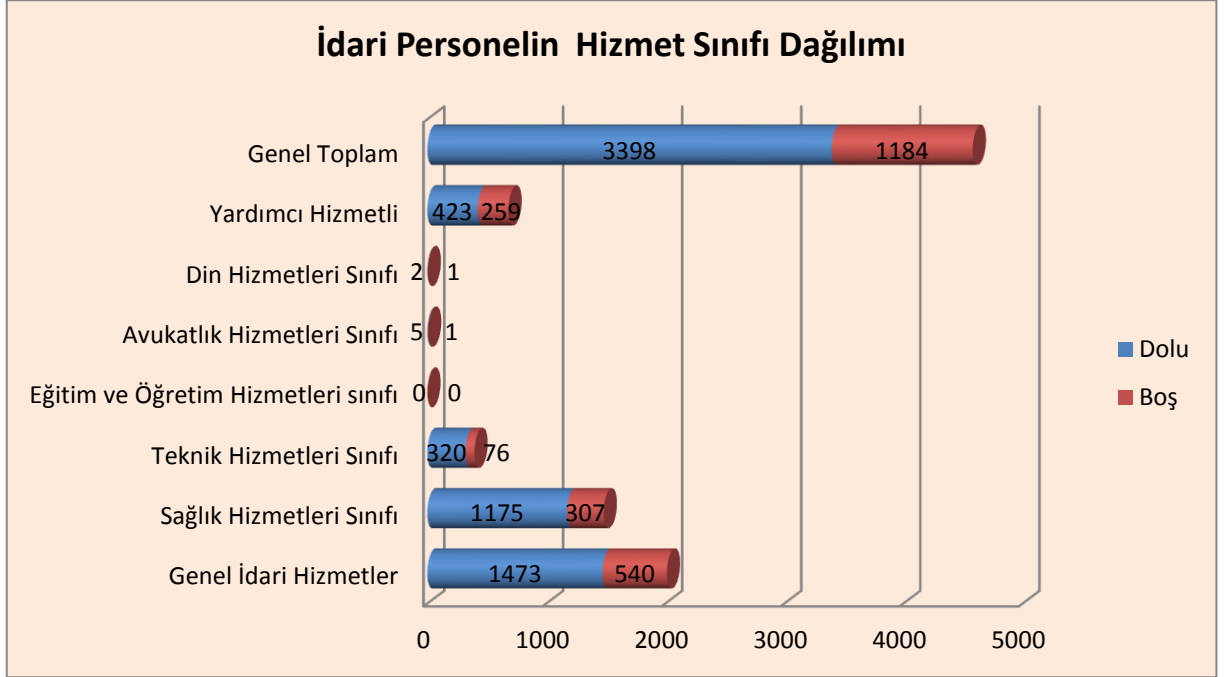

#### 4.8 İdari Personelin Eğitim Durumu

Üniversitemiz İdari Personelinin eğitim durumuna göre dağılımına bakıldığında, en büyük grubun 1.463 kişi ve %43,05 oranı ile Lisans mezunlarının olduğu, daha sonra sırasıyla 789 kişi ve %23,22 oranı ile Ön Lisans, 703 kişi ve %20,69 oranı ile Lise mezunlarından oluştuğu görülmektedir.

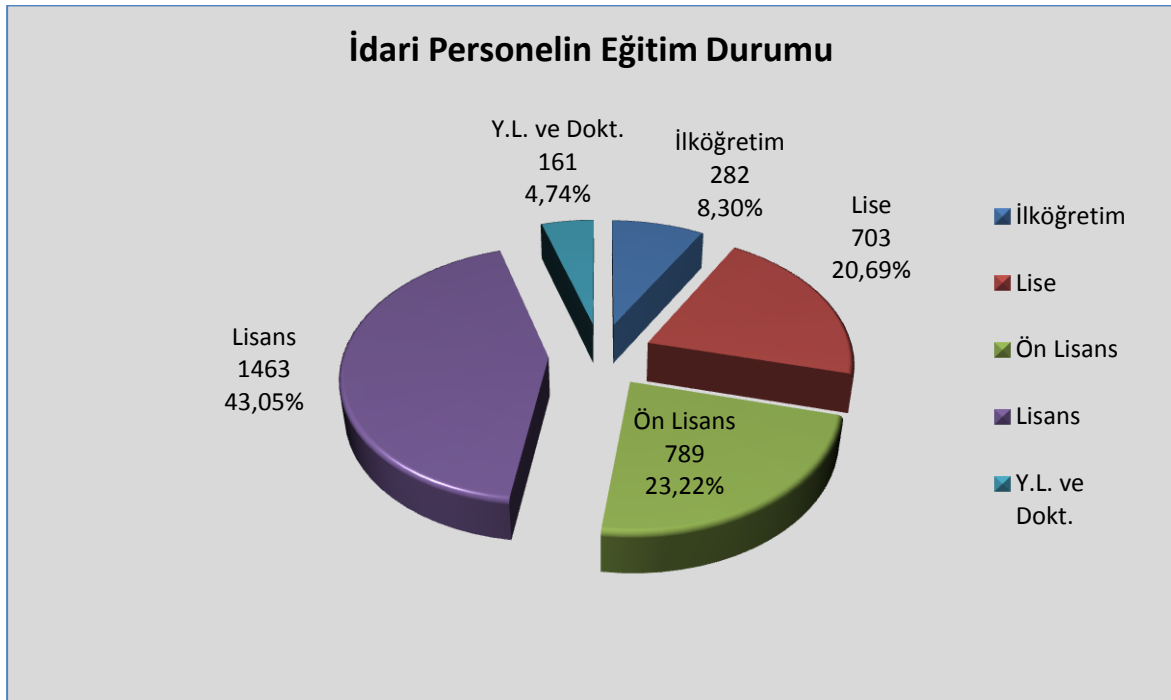

#### 4.9- İdari Personelin Hizmet Süreleri

2013 yılı sonu itibariyle Üniversitemiz idari personelin hizmet süreleri içinde en yüksek paya sahip olanları , % 28,31 oranıyla 21 yıl üzeri hizmet süreli gruptur. En düşük oranı ise % 10,06 oranıyla 11-15 yıl arası hizmeti olanlar oluşturmaktadır.

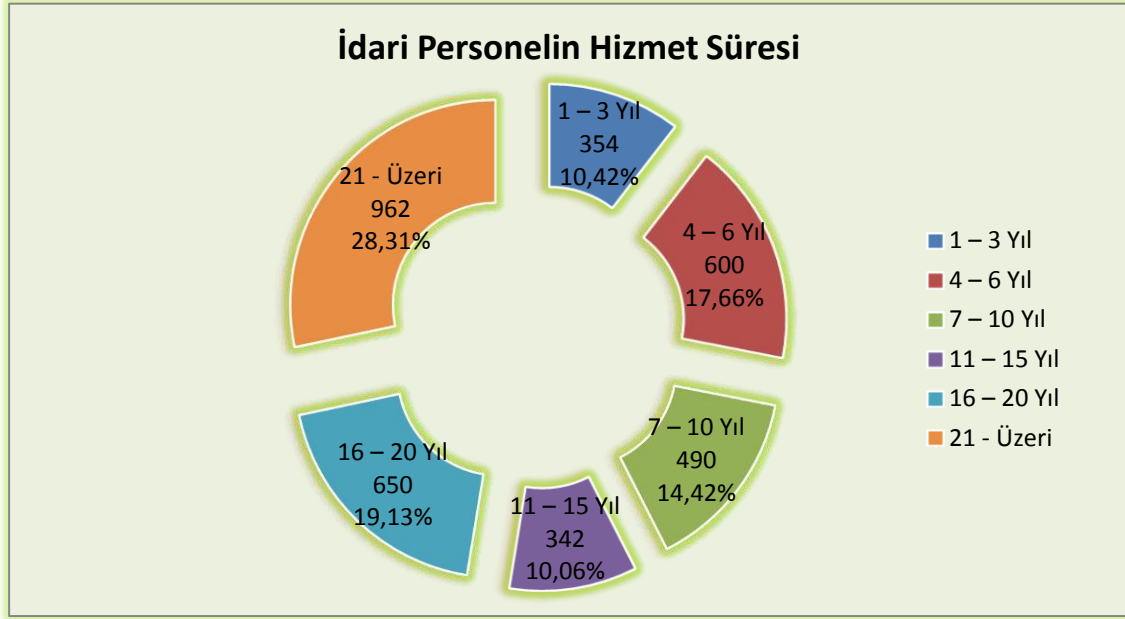

#### 4.10- İdari Personelin Yaş İtibariyle Dağılımı

Üniversitemiz idari personelin yaş gruplarına bakıldığında en yüksek oran % 36,99 ile 41-50 yaş grubu, en düşük oran ise % 2,35 ile 21-25 yaş grubundadır. İdari personelin 80 personeli 21-25 yaş, 447'si 26-30 yaş, 487'si 31 ve üzeri, 558'i 36-40 yaş, 569'u 31-35 yaş, 1.257'si ise 41-50 yaş grubuna dâhildir.

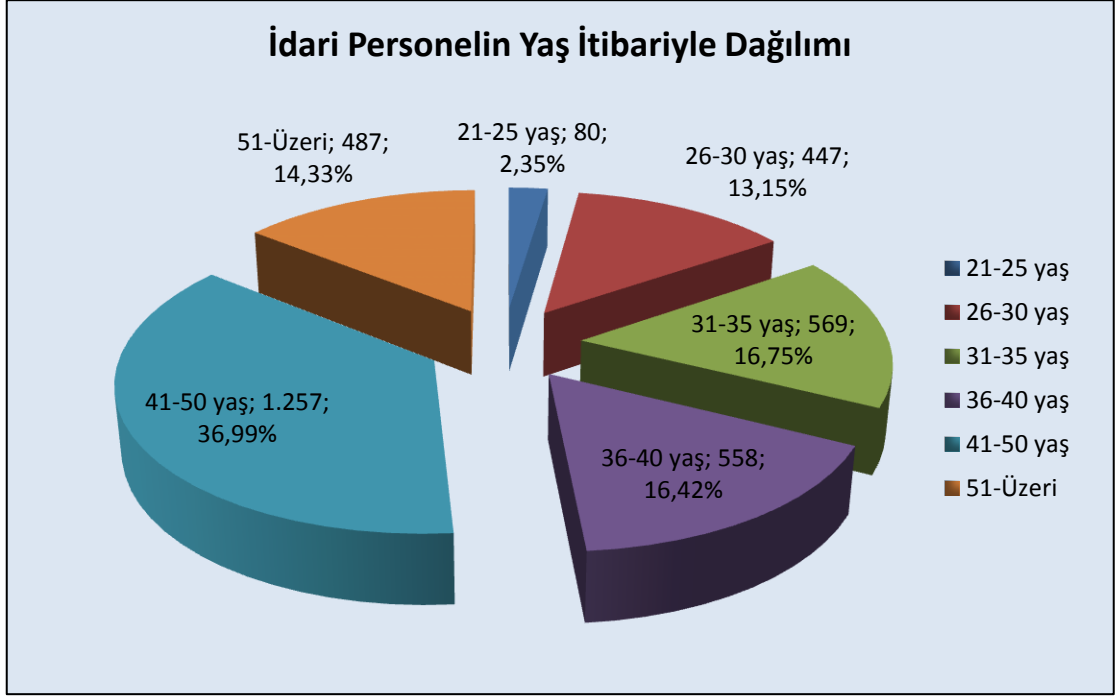

#### 4.11- Sözleşmeli (4/B) Personel - İşçiler

2013 yılı sonu itibariyle Üniversitemiz bünyesinde, 14'ü sürekli 1'i de vizeli geçici işçi statüsünde olan toplam 15 işçi bulunmaktadır.

İşçiler (Çalıştıkları Pozisyonlara Göre)			
	Dolu	Boş	Toplam
Sürekli İşçiler	14	30	44
Vizeli Geçici İşçiler (adam/ay)	1	-	1
Vizesiz işçiler (3 Aylık)	-	-	-
<b>Genel Toplam</b>	<b>15</b>	<b>30</b>	<b>45</b>

#### 4.12- Sürekli İşçilerin Hizmet Süreleri

Sürekli İşçilerin Hizmet Süresi							
	1-3 Yıl	4-6 Yıl	7-10 Yıl	11-15 Yıl	16-20 Yıl	21-Üzeri	Toplam
Kişi Sayısı	2				11	1	14
Yüzde	14,29%				78,57%	7,14%	100,00%

#### 4.13- Sürekli İşçilerin Yaş İtibariyle Dağılımı

Sürekli İşçilerin Yaş İtibariyle Dağılımı							
	21-25 yaş	26-30 yaş	31-35 yaş	36-40 yaş	41-50 yaş	51-Üzeri	Toplam
Kişi Sayısı		2	1	1	8	2	14
Yüzde		14,29%	7,14%	7,14%	57,14%	14,29%	100,00%

#### 4.14- Sözleşmeli Personel Dağılımı

2013 yılı sonu itibariyle Üniversitemiz bünyesinde, sözleşmeli personel (4/B) kadrosunda 52 kişi çalışmaktadır. Bu personelin çalıştıkları pozisyon, yaş, eğitim ve hizmet süreleri dağılımları aşağıda tablolarda verilmiştir.

Sözleşmeli Personel (4/B)			
	Dolu	Boş	Toplam
Sözleşmeli Personel	52	20	72

<b>4/B Sözleşmeli Personel (Çalıştıkları Pozisyonlara Göre)</b>			
	<b>Dolu</b>	<b>Boş</b>	<b>Toplam</b>
Büro Personeli	1	-	1
Hemşire	34	15	49
Destek Personeli	11	5	16
Uzakyol Kaptanı	2	-	2
Sınırlı Kaptan	1	-	1
Uzakyol Başmakinisti	1	-	1
Sınırlı Makine Zabiti	1	-	1
Yağcı	1	-	1
<b>Genel Toplam</b>	<b>52</b>	<b>20</b>	<b>72</b>

<b>Sözleşmeli 4/B Personelin Yaş İtibariyle Dağılımı</b>							<b>Toplam</b>
	<b>21-25 Yaş</b>	<b>26-30 Yaş</b>	<b>31-35 Yaş</b>	<b>36-40 Yaş</b>	<b>41-50 Yaş</b>	<b>51-Üzeri</b>	
Kişi Sayısı	25	7	4	6	8	2	52
Yüzde	48,08%	13,46%	7,69%	11,54%	15,38%	3,85%	100,00%

<b>Sözleşmeli 4/B Personelin Eğitim Durumu</b>						<b>Toplam</b>
	<b>İlköğretim</b>	<b>Lise</b>	<b>Ön Lisans</b>	<b>Lisans</b>	<b>Y.L. ve Dokt.</b>	
Kişi Sayısı	4	9		38	1	52
Yüzde	7,69%	17,31%		73,08%	1,92%	100,00%

<b>Sözleşmeli 4/B Personelin Hizmet Süreleri</b>							<b>Toplam</b>
	<b>1 – 3 Yıl</b>	<b>4 – 6 Yıl</b>	<b>7 – 10 Yıl</b>	<b>11 – 15 Yıl</b>	<b>16 – 20 Yıl</b>	<b>21 - Üzeri</b>	
Kişi Sayısı	37	5	4	1	4	1	52
Yüzde	71,15%	9,62%	7,69%	1,92%	7,69%	1,92%	100,00%



## 5- Sunulan Hizmetler:

### 5.1- Eğitim Hizmetleri

Çağdaş akademik esaslarına dayanan bir düzen içinde, milletin ve ülkenin ihtiyaçlarına uygun iyi bir gelecek ve güçlü bir Türkiye için Cumhuriyetçi, Laik, Ulusalcı, Demokrat, Akılcı, Bilimsel, Aydınlanmacı, Özgürlükçü ve Toplumcu milletin ve ülkenin ihtiyaçlarına uygun insan gücü yetiştirmek amacıyla; Üniversitemizde 13 fakülte,1 konservatuar, 4 yüksekokul, 10 enstitü ve 6 meslek yüksekokulunda ön lisans, lisans ve lisansüstü eğitim ve bilimsel araştırma hizmeti verilmektedir. Söz konusu fakülte, yüksekokul ve enstitüdeki eğitimler örgün, ikinci eğitim ve tezsiz yüksek lisans eğitimi türündedir. Bunların dışında Üniversitemiz öğrencilerinin daha kısa sürede mezun olabilmeleri ve kısa sürede insan gücü yetiştirmeyi sağlamak amacıyla yaz okulu programları da açılmaktadır. Üniversitemizde eğitim hizmetlerini iki kategoriye ayırmak mümkündür. Bunlardan birincisi faaliyet raporunun başında görev, yetki ve sorumluluklarda sayılan Çağdaş akademik esaslarına dayanan bir düzen içinde milletin ve ülkenin ihtiyaçlarına uygun insan gücü yetiştirmek, ikincisi de kariyer geliştirme, meslek edindirme ve kişisel gelişim eğitimidir.

Üniversitemiz bünyesinde öğrenci ve akademisyenlere alanlarında kendilerini geliştirmeye yönelik eğitim programlarının yanı sıra diğer kuruluşlarda çalışanlara yönelik kariyer geliştirme; lise mezunlarına yönelik meslek edindirme ve çeşitli alanlarda her kesime yönelik kişisel gelişim ve hobi kursları ile sertifika programları düzenlenen eğitim programları arasında yer almaktadır. Bu amaçla Üniversitemiz bünyesinde kurulan Dokuz Eylül Üniversitesi Sürekli Eğitim Merkezi (DESEM) her yaş ve meslek grubuna yönelik Üniversitemiz öğretim üyelerinden oluşan kadrosuyla çeşitli alanlarda eğitim ve sertifika programları düzenlemektedir. Söz konusu programları bilgisayar kursları, yabancı dil kursları ve kişisel gelişim kursları olarak gruplandırmak mümkündür.

#### 5.1.1- Öğrenci Sayıları

Ön Lisans, Lisans ve Lisansüstü düzeyinde verilen eğitimle çağdaş, araştırmacı ve evrensel standartlarda öğrenci yetiştirmeyi amaçlayan Üniversitemizde 2013–2014 akademik yılında 7 Meslek Yüksekokulunda 10.598'i Ön Lisans, 17 Fakülte ve Yüksekokulda (Konservatuar dâhil) 43.823'ü Lisans ve 6 Enstitüde de 9.022'si Yüksek Lisans ve Doktora olmak üzere toplam 63.443 öğrenciye eğitim hizmeti sunulmaktadır. Toplam öğrenci sayısının %69,07'si Lisans, %16,71'i Ön Lisans ve %14,22'si de Yüksek Lisans ve Doktora öğrencisidir. Eğitim hizmeti sunulan toplam 63.443 öğrencinin 47.207'si örgün öğretim ve 16.236'sı ise ikinci öğretimde oluşmaktadır.

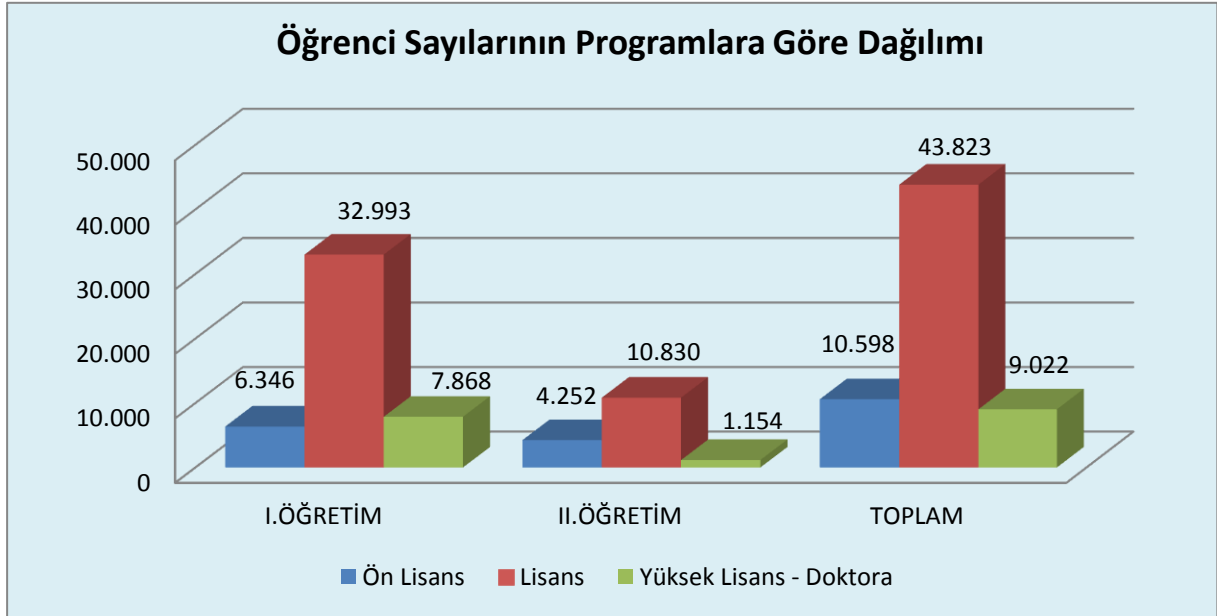

Bir önceki öğretim yılı ile karşılaştırıldığında, eğitim hizmetinden yararlanan öğrenci sayısı toplamda 3.913 kişi arttığı görülmektedir. Bu değişimin öğretim programlarına dağılımına bakıldığında, Lisans eğitim alan öğrenci sayısında 1.731 kişi, Ön lisans eğitimi alan öğrenci sayısında 887 kişi, Yüksek Lisans ve Doktora öğrenci sayısında ise 1.295 kişi artış olduğu görülmektedir.

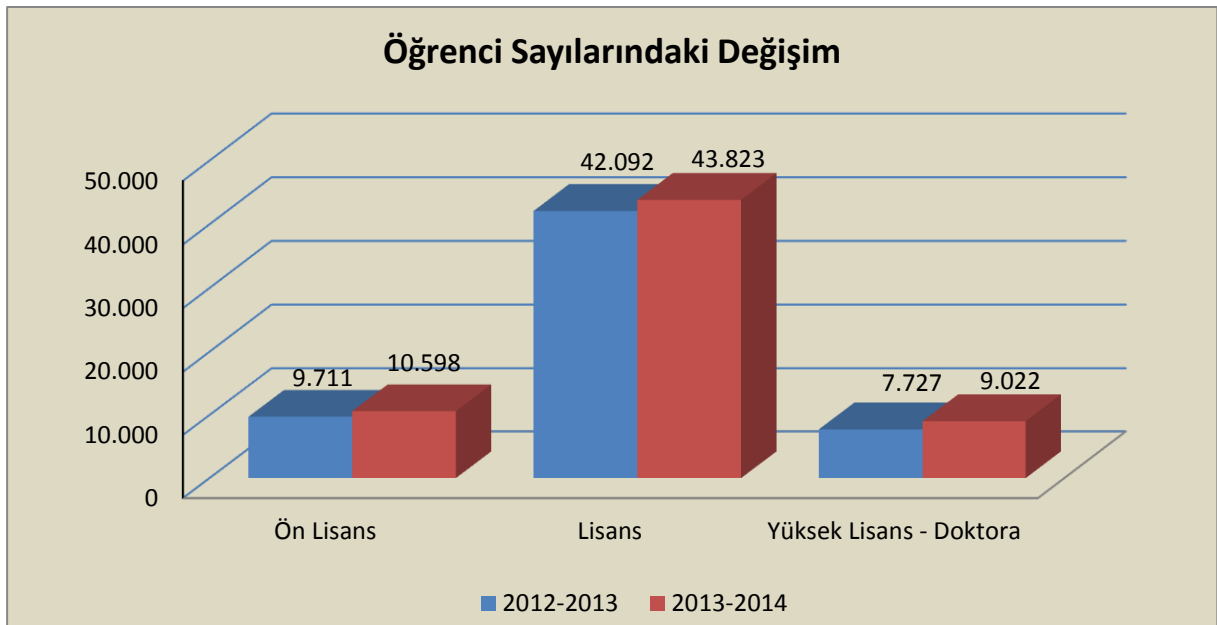

Üniversitemizde 29.010 kız ve 34.433 erkek öğrenciye eğitim hizmeti verilmektedir. Eğitim hizmetinden yararlanan öğrencilerin %45,73'ü kız öğrencilerden, %54,27'si de erkek öğrencilerden oluşmaktadır. Bir önceki öğretim dönemi ile karşılaştırmalı, kız ve erkek öğrenci dağılımını gösteren grafik aşağıda verilmiştir.

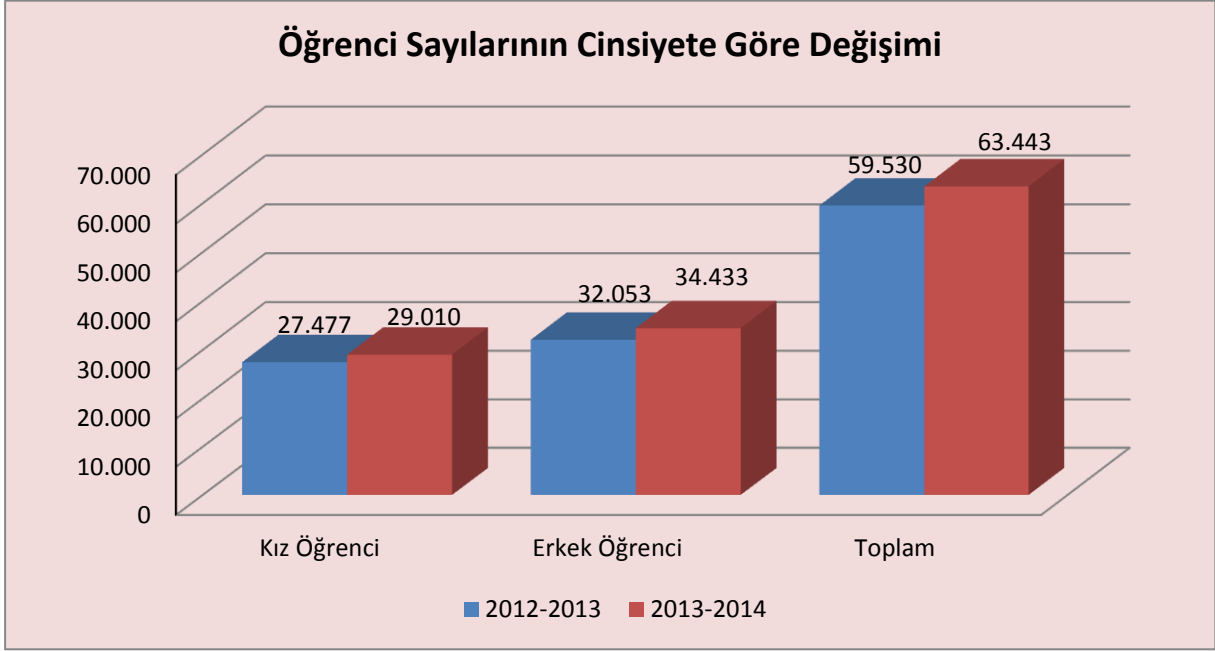

Eğitim hizmetinden faydalanan öğrencilerin cinsiyet dağılımına baktığımızda bir önceki yıla göre, bu hizmeti alan kız öğrenci sayısının %5,58, erkek öğrenci sayısının ise %7,43 oranında arttığı görülmektedir.

### 5.1.2- Yabancı Dil Hazırlık Sınıfı Öğrenci Sayıları

Üniversitemizde eğitim hizmetlerinden yararlanan öğrencilerin 5.038'i aynı zamanda yabancı dil hazırlık sınıfında eğitim görmektedir. Yabancı Dil Hazırlık sınıfında eğitim hizmetleri sunulan öğrencilerin 3.653'ü örgün, 1.385'i ikinci öğretime kayıtlıdır. Örgün eğitim yabancı dil hazırlık hizmetinden 1.582'si kız öğrenci, 2.071'i erkek öğrenci olmak üzere toplam 3.653 öğrenci faydalanmaktadır. İkinci öğretim yabancı dil hazırlıkta ise, 585 kız ve 800 erkek öğrenciye eğitim hizmeti verilmektedir.

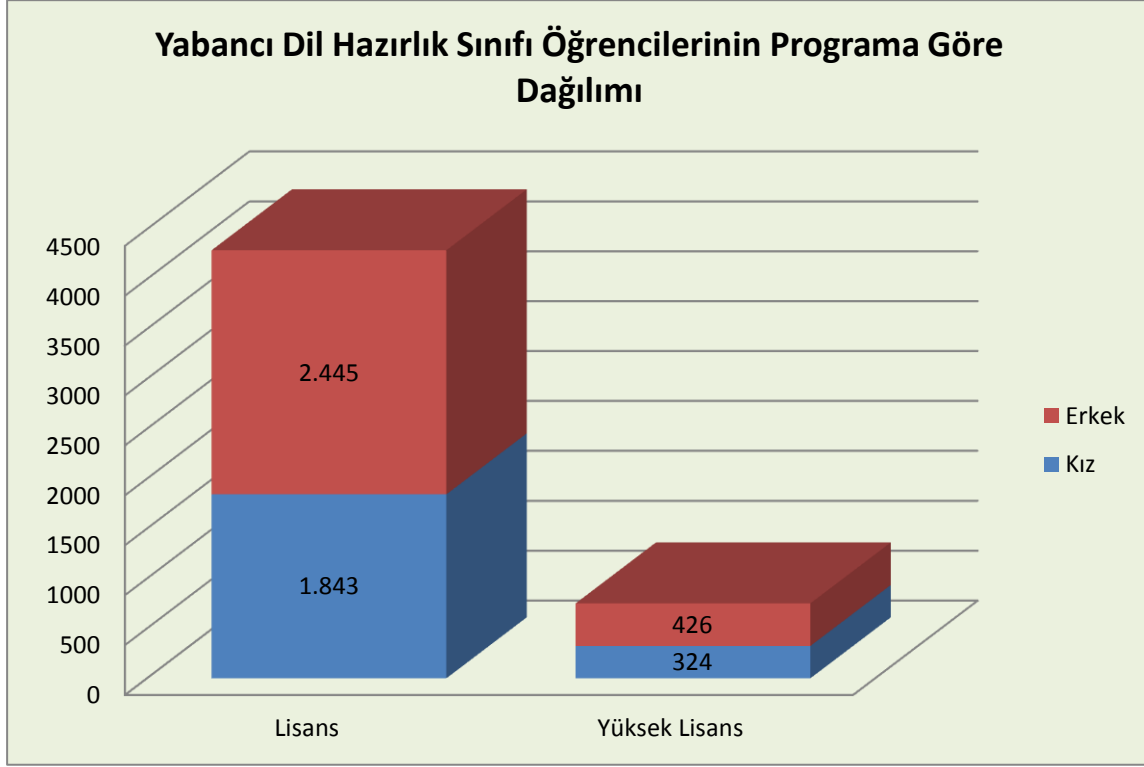

### 5.1.3- Öğrenci Kontenjanları

Üniversitemize 2013–2014 akademik yılı için toplam 11.129 kontenjan ayrılmış, Öğrenci Seçme ve Yerleştirme Merkezince (ÖSYM) yapılan öğrenci seçme sınavı sonucunda 10.993 öğrenci yerleştirilmiştir. Toplam doluluk oranı %98,78'dir.

Öğrenci Kontenjanları ve Doluluk Oranları				
BİRİMİN ADI	ÖSYS KONTENJANI	ÖSYS SONUCU YERLEŞEN	BOŞ KALAN	DOLULUK ORANI (%)
Buca Eğitim Fakültesi	1.235	1.223	12	99,03
Denizcilik Fakültesi	275	249	26	90,55
Edebiyat Fakültesi	530	539	-9	101,70
Fen Fakültesi	445	365	80	82,02
Güzel Sanatlar Fakültesi	269	231	38	85,87
Hemşirelik Fakültesi	350	365	-15	104,29
Hukuk Fakültesi	500	511	-11	102,20

İktisadi ve İdari Bilimler Fakültesi	1.770	1.805	-35	101,98
İlahiyat Fakültesi	480	473	7	98,54
İşletme Fakültesi	345	346	-1	100,29
Mimarlık Fakültesi	150	153	-3	102,00
Mühendislik Fakültesi	1.250	1.269	-19	101,52
Tıp Fakültesi	290	299	-9	103,10
Devlet Konservatuarı	85	28	57	32,94
Fizik Tedavi ve Rehabilitasyon Yüksekokulu	125	129	-4	103,20
Reha Midilli Foça Turizm İşletmeciliği ve Otelcilik Yüksekokulu	55	50	5	90,91
Spor Bilimleri ve Teknolojisi Yüksekokulu	90	90	0	100,00
Adalet Meslek Yüksekokulu	100	101	-1	101,00
Bergama Meslek Yüksekokulu	35	34	1	97,14
İzmir Meslek Yüksekokulu	2.345	2.365	-20	100,85
Sağlık Hizmetleri Meslek Yüksekokulu	150	147	3	98,00
Seferihisar Fevziye Hepkon Sosyal Bilimler Meslek Yüksekokulu	120	118	2	98,33
Torbali Meslek Yüksekokulu	135	103	32	76,30
<b>TOPLAM</b>	<b>11.129</b>	<b>10.993</b>	<b>136</b>	<b>98,78</b>

#### 5.1.4- Yüksek Lisans ve Doktora Programları

Üniversitemizde 2013–2014 öğretim yılında 6.158 Tezli Yüksek Lisans, 1.213'ü Tezsiz yüksek lisans, 1.651'i Doktora programlarında olmak üzere, toplam 9.022 lisansüstü eğitim, araştırma geliştirme ile danışmanlık hizmeti sunulmuştur. Eğitim hizmetinden yararlanan lisansüstü eğitim öğrencilerinin %68,26'sı Tezli, % 13,44'ü Tezsiz Yüksek Lisans ve % 18,30'u ise Doktora öğrencisidir. Lisansüstü eğitim öğrencilerinin enstitülere dağılımı grafikte görüldüğü gibidir.

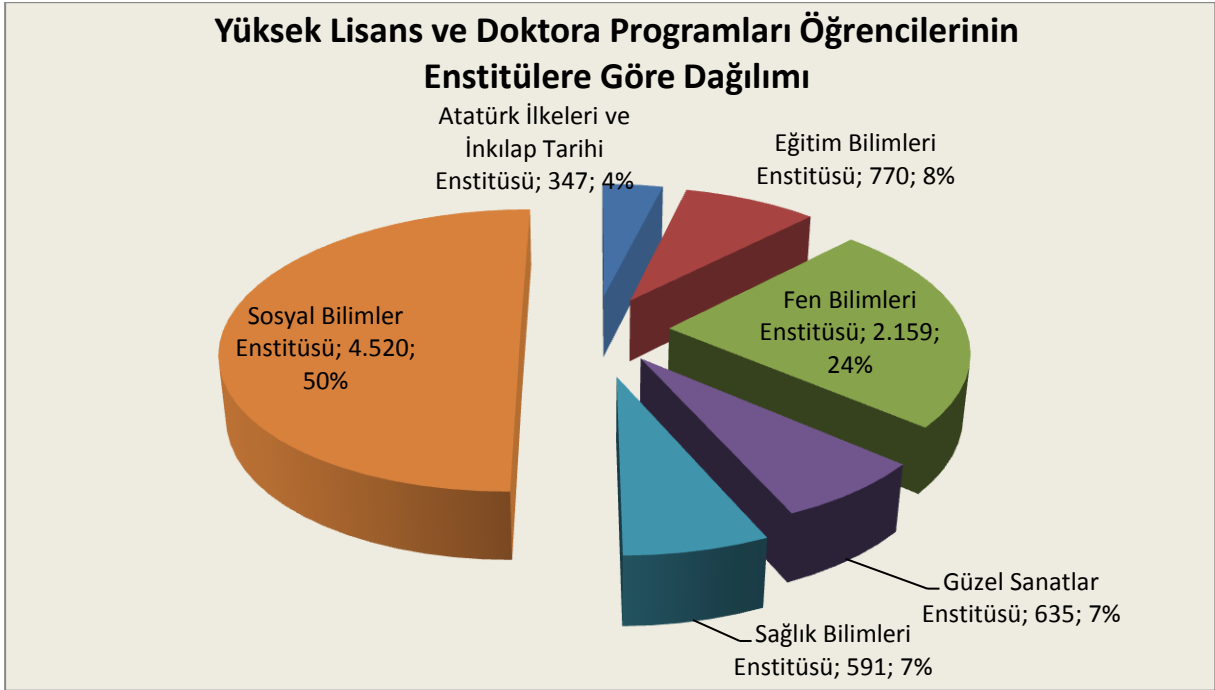

#### 5.1.5- Yabancı Uyruklu Öğrencilerin Dağılımı

Üniversitemizde 2013–2014 öğretim yılında, 385'i kız, 668'i erkek toplam 1.053 yabancı uyruklu öğrenciye eğitim hizmeti sunulmuştur. Bu öğrencilerin eğitim programlarına göre dağılımı aşağıdaki grafikte verilmiştir.

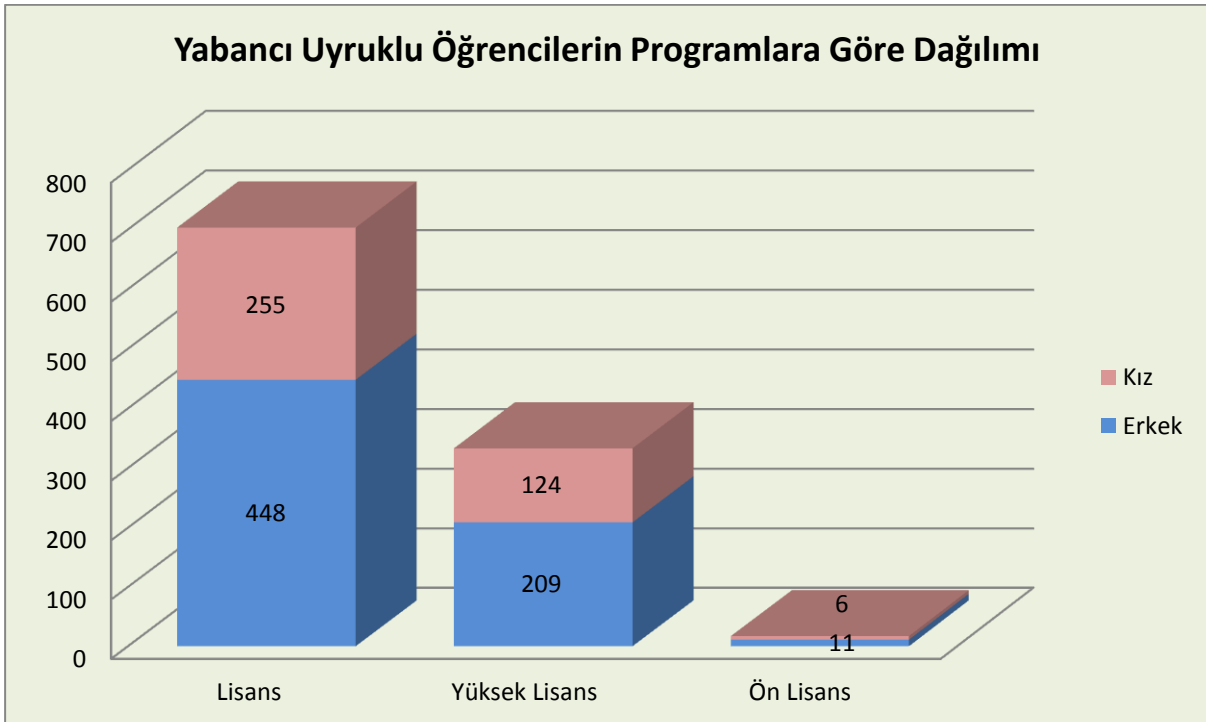

## 5.2 Sağlık Hizmetleri

Üniversite Hastanemiz bünyesinde, tüm tetkik ve tedavi hizmetleri sunulmakla beraber, Üniversitemizin çeşitli sağlık branşlarında eğitim gören öğrencilerinin teorik ve pratik eğitimlerine de katkı sağlanılmaya çalışılmaktadır. Bunun dışında Fizik Tedavi ve Rehabilitasyon Yüksekokulu, Sağlık Kültür Spor Dairesi ve Onkoloji Enstitüsü bünyesi altında da sağlık hizmetleri sunulmaktadır.

2013 yılında Üniversitemiz Uygulama ve Araştırma Hastanesinde en son teknolojik cihaz ve aletlerle donatılmış, her an kullanıma hazır olan 25 ameliyat salonu, acil servisi ve ayrıca çocuk acil servisi yetişmiş uzman ekiple, 24 saat ve 10'u acil servis, 105'i yoğun bakım ve 1000'i klinik olmak üzere toplam 1.115 yatak kapasitesi ile tüm branşlarda poliklinik ve yatak tedavi hizmeti sunulmuştur. Ege Bölgesinde başarılı organ nakilleriyle ön plana çıkan Uygulama ve Araştırma Hastanemizde Tüp Bebek ve Uyku Bozukluğu Merkezince sağlık hizmeti verilmektedir. 2013 yılı içinde toplam 1.316.516 hasta, acil servis, yoğun bakım, klinik, ameliyat, poliklinik, laboratuvar, radyoloji, nükleer tıp ve mediko polikliniğinin sağlık hizmetinden faydalanmıştır. Laboratuvar, radyoloji ünitesi ve nükleer tıp bölümüne başvuran hastalara toplam 6.694.615 tetkik ve tahlil yapılmıştır.

2013 Yılına Ait Sağlık Hizmeti Verileri	Yatak Sayısı	Hasta Sayısı	Tetkik Sayısı
Acil Servis Hizmetleri	10	145.981	
Yoğun Bakım	105	4.471	
Klinik	1.000	57.805	
Ameliyat Sayısı		36.961	
Poliklinik Hasta Sayısı		1.056.115	
Nükleer Tıp Hizmetleri		4.426	
Medikososyal poliklinik hasta sayısı		10.757	
Laboratuvar Hizmetleri			6.247.166
Radyoloji Ünitesi Hizmetleri			447.449
<b>Genel Toplam</b>	<b>1.115</b>	<b>1.316.516</b>	<b>6.694.615</b>

### 5.3 İdari Hizmetler

Eğitim kurumlarıyla sağlıktan ekonomiye, sanattan mühendisliğe geniş bir yelpazede yetiştirdiği ve yetiştireceği beyin gücünü ülkemize kazandırarak toplumsal kalkınmaya katkıda bulunmayı amaç edinen, **20 Temmuz 1982** tarih ve 17760 sayılı Resmi Gazetede yayımlanarak yürürlüğe giren 41 sayılı Kanun Hükmünde Kararnamenin 18 inci maddesi uyarınca kurulmuş olan Dokuz Eylül Üniversitesi, fiziksel alanının büyüklüğü, akademik ve idari personel kadrosu ile ve öğrenci kapasitesiyle, sayılı Üniversiteler arasında yerini almıştır.

#### Genel Sekreterliğe Bağlı Birimler ve Sundukları Hizmetler

Genel Sekreterlik Organizasyon Şemasında yer alan birimlerce sunulan hizmetler aşağıda özet halinde yer almaktadır.

**Genel Sekreterlik Şube Müdürlüğü**, Üniversite Senatosu ve Üniversite Yönetim Kurulu, Haftalık Koordinasyon Kurulu toplantıları ile Yayın Komisyonu'nun her türlü iş ve işlemlerini yürütmek, birimi ilgilendiren tüm yazışmaları ve duyuruları yapmak, birimler arası koordinasyonu sağlamak ve makamca verilecek benzeri işleri yerine getirmekle görevlidir.

**Genel Evrak Şube Müdürlüğü**, Rektörlük birimlerine gelen-giden tüm evrakın dökümünü tutmak, birimler arasındaki evrak akışını yönlendirmekle görevlidir.

**Destek Hizmetleri Şube Müdürlüğü**, Üniversitenin ulaşım ve posta hizmetlerini gerçekleştirmek, temizlik işlerinin planlanması, gerçekleştirilmesi ve kontrolü ile bahçe bakım ve düzeni sağlamakla görevlidir. Ayrıca, Rektörlük Makamınının 17.06.2009 tarih ve 838 sayılı Olur'u ile Müdürlük bünyesinde Temizlik Hizmetleri Birimi oluşturulmuştur.

**Arşiv Hizmetleri Şube Müdürlüğü**, Üniversite arşivinin düzenlenmesi, arşiv malzemesinin korunması, bakımı ve saklanmasıyla görevlidir.

**Döner Sermaye İşletmesi Müdürlüğü**, Üniversite döner sermayesini etkili ve verimli bir şekilde amacına uygun olarak işletmek, döner sermaye bütçesini hazırlamak ve muhasebesini tutmakla görevlidir.

**Basın ve Halkla İlişkiler Birimi**, Üniversitenin basın ve halkla ilişkilerini sağlamak, her türlü protokol, ziyaret ve tören organizasyonlarını yapmak, basın bültenleri hazırlamak, günlük haber bültenlerini izlemek ve makamı bilgilendirmek, makamın her türlü konuşma, teşekkür vs. metinlerini hazırlamak, etkinliklerle ilgili fotoğraf, video çekimlerini gerçekleştirmek ve arşivlemekle görevlidir. Ayrıca, 24.10.2003 tarih ve 25269 Sayılı Resmi Gazetede yayımlanan 4982 Sayılı Bilgi Edinme



Hakkı Kanunu ile Müdürlük bünyesinde Bilgi Edinme Birimi oluşturulmuş olup, kişilerin bilgi edinme hakkını kullanmaları amacıyla hizmet verilmektedir.

**Matbaa Birimi**, Üniversitemize bağlı birimlerin basımına ihtiyaç duyduğu her türlü katalog, dergi, davetiye, broşür vb. ile öğretim elemanlarına ait yayınların basımını gerçekleştirmekle görevlidir.

**Özel Güvenlik Teşkilatı**, Üniversite binalarının iç ve dış güvenliği ile ilgili işleri planlamak, yönlendirmek, koordinasyonu ve kontrolü sağlamakla görevlidir.

**Proje Yönetim ve Destek Birimi**, Ulusal ve uluslararası proje tekliflerinin ilgililere duyurularak etkin katılımın sağlanması, proje fikirleri ile başvuran kişi ve birimlerin yönlendirilmesi, önerilen ya da kabul edilen projelerin yazılması ve uygulaması aşamasında yürütülen çalışmaların etkinliğini bütçe ve zaman boyutunda değerlendirilmesi, bütçe tahsis ve gerçekleştirmelerini yakından takip edilmesi ve izlenmesi amacıyla; Rektörlük Makamının 19.02.2009 tarih ve 266 sayılı Olur'u ile Genel Sekreterlik bünyesinde oluşturulmuştur.

**Satın Alma ve İhale Destek Birimi**, Üniversitemiz birimlerinde gerçekleştirilecek satın almalarda; sürecin daha hızlı, verimli, güvenilir ve sorunsuz yürütülebilmesi amacıyla, mevzuata uygun olarak satın alma ve ihale işlemlerinde gerekli kontrol ve koordinasyonu sağlamak üzere, Rektörlük Makamının 10.03.2009 tarih ve 384 sayılı Olur'u ile oluşturulmuştur.

**Kalite Birimi**, Üniversitemizin stratejik planı ve hedefleri doğrultusunda Rektörlük birimleri arasında yürütülen toplam kalite yönetimi çalışmaları kapsamında; kalite felsefesinin anlaşılması ve yaygınlaştırılması, idari hizmet kalitesinin geliştirilmesine yönelik çalışmaların yürütülmesi, iç ve dış değerlendirme sistemi ile ilgili hazırlıkların yapılmasında birimlere gerekli desteğin verilmesi, uygulamaların ve sonuçların takip edilmesi, değerlendirilmesi amacıyla, Rektörlük Makamının 19.02.2009 tarih ve 267 sayılı Olur'u ile oluşturulmuştur.

**Konut Edindirme Birimi**, Üniversitemiz akademik ve idari personelinin uygun koşullarda konut edinmesini sağlamak amacıyla Rektörlük Makamının 19.06.2009 tarih ve 844 sayılı Olur'u ile oluşturulmuştur.

**Akıllı Kart Birimi**, Üniversitemizin Akıllı Kart Projesi kapsamında hazırlanarak, personel ve öğrencilerimizin kullanımına sunulan "Personel Kimlik Kartı"na ilişkin iş ve işlemlerin gerçekleştirilmesi ve kullanım alanları ile ilgili karşılaşılabilecek sorunların giderilmesi amacıyla Rektörlük Makamının 13.10.2010 tarih ve 1307 sayılı Olur'u ile Akıllı Kart Birimi kurulmuştur.

**Yayın Destek Birimi**, Üniversitemiz öğretim elemanlarının ulusal ve uluslararası düzeyde yapacakları SCI kapsamındaki yayın sayısının artırılmasına amacıyla; yayınların Üniversiteler Yayın Yönetmeliği ile Dokuz Eylül Üniversitesi Yayınları Teknik Özellikleri ile ilgili Esaslar Yönergesi ve konu ile ilgili diğer mevzuat çerçevesinde uygun formatta hazırlanmasında altyapı desteğini vermek, Kütüphaneler ve Yayınlar Genel Müdürlüğü'nden ISBN ve ISSN numaralarının alınması ve eser sahipleri ile Yayın Komisyonları arasındaki koordinasyonu sağlamak ve gerekli yazışmaları yapmak üzere kurulmuştur.

**İş Süreçleri Organizasyon Birimi**, İdari kadro görev tanımları, iş analizleri, iş yüklerinin çıkarılması ve birim organizasyon şemalarının güncellenmesi konusunda çalışmalar yapmak üzere Rektörlük Makamınının 15.11.2012 tarih ve 30577 sayılı Olur'u ile kurulmuştur.

**Özürü Öğrenci Birimi**, Üniversitemizde özürü öğrencilerin idari, fiziksel, barınma ihtiyaçları ile sosyal ve akademik alanlarla ilgili ihtiyaçlarını tespit etmek ve bu ihtiyaçların karşılanması için yapılması gerekenleri belirleyip, yapılacak çalışmaları planlamak, uygulamak, geliştirmek ve yapılan çalışmaların sonuçlarını değerlendirmek üzere; Sağlık Kültür ve Spor Daire Başkanlığı bünyesinde oluşturulan birim, 14.08.2010 tarih ve 27672 sayılı Resmi Gazete'de yayımlanan Yükseköğretim Kurumları Özürü Danışma ve Koordinasyon Yönetmeliği'nin 11.maddesi uyarınca eğitim-öğretim işlerinden sorumlu bir Rektör Yardımcısı başkanlığı ve sorumluluğunda, SKS Daire Başkanlığı bünyesinden alınarak doğrudan Rektörlüğümüze bağlanmıştır.

Bu birimlerin yanı sıra Genel Sekreterlik bünyesinde; 2002 tarihinde **Türk Patent Enstitüsü Bilgi ve Dokümantasyon Birimi** kurulmuştur. Üniversitemiz ile Türk Patent Enstitüsü arasında bir protokol imzalanmış ve yürürlüğe girmiştir. Bu protokolün amacı, İzmir'de yerleşik Üniversite elemanlarının ve öğrencilerinin, araştırma ve geliştirme çalışmaları yapan kişi, kurum ve kuruluşların, sanayicilerin ve tacirlerin sınai mülkiyet hakları ile ilgili olarak ulusal ve uluslararası veri tabanlarında ön araştırmalar, tekniğin bilinen durumu vb. konularındaki bilgi ve doküman gereksinimlerini karşılamak üzere Üniversitemiz ile Türk Patent Enstitüsü arasında işbirliği yapmaktır. Bu kapsamda gerek Üniversitemizde gerekse Türk Patent Enstitüsü'nce sınai mülkiyet, marka, patent, endüstriyel tasarım, entegre devre topografyası gibi konularda karşılıklı seminerler ve eğitimler verilmektedir. Tüm araştırmacıların yararlanabileceği her türlü bilgi ve doküman birimde mevcuttur.

#### **5.4.1 Barınma Hizmetleri / Yurt Olanakları:**

##### **Buca Kız Öğrenci Yurt Müdürlüğü**

SKS Başkanlığına bağlı olarak hizmet veren yurdumuz, Üniversitemiz Buca Eğitim Fakültesi Yerleşkesi içinde, 2 bloktan oluşan, 504 yatak kapasitesi, 2 ve 4 kişilik odaları ile Üniversitemiz kız öğrencilerine 28 yıldır hizmet sunmaktadır.

Her iki blokta ve her katta öğrencilerin, kablosuz internet bağlantısı sağlayabilecekleri çalışma odalarının yanısıra, ortak kullanıma sunulmuş olan tuvalet ve banyolar ile, ütü odaları, bilgisayar laboratuvarları ve televizyon odaları mevcuttur.

Öğrencilerimiz, yemek masaları, sandalyeler, her oda için ayrı erzak dolapları, buzdolapları, elektrikli fırın ve ocakların bulunduğu stüdyo mutfaklarda 24 saat boyunca kendi yemeklerini hazırlama olanağına sahiptir. Ayrıca Yurdumuzda öğrencilerimizin alışverişlerini yapabilecekleri A blokta kantin ve B blokta market bulunmaktadır. Yurdumuzun yanında, Başkanlığımıza bağlı olarak öğle ve akşam yemeği hizmeti sunulan yemekhanemiz mevcuttur. Yurdumuzda bulunan çamaşırhanemizde çamaşır yıkama hizmeti verilmektedir.

##### **DEÜ Öğrenci Yurdu**

SKS Başkanlığına bağlı olarak hizmet veren yurdumuz, 538 kişi kapasiteli, 114 kız ve 147 erkek olmak üzere, çeşitli tiplerde toplam 261 odası ile öğrencilerimize hizmet vermekte iken 2012-2013 eğitim-öğretim döneminde hizmete giren ek binası ile mevcut yapıya 66 kız ve 30 erkek olmak üzere 96 oda eklenerek, mevcut kapasite 220 kişi artmış ve toplam kapasite 357 oda ile 758 kişiye ulaşmıştır. Tüm oda tiplerimizde banyo ve tuvalet mevcuttur. Odalarımızın hepsinde sınırsız kablosuz internet bağlantısı ve telefon vardır. Bunların dışında mutfak, ütü odaları ile öğrencilerimizin faydalandıkları çamaşır yıkama birimleri ortak kullanım alanlarını oluşturmaktadır. Öğrencilerimizin eğitim amaçlı kullanabilecekleri “Kütüphane”, “Bilgisayar Odası” ve “Proje Çizim Odaları” bulunmaktadır.

Öğrencilerimizin dinlenme zamanlarını değerlendirebilecekleri çok amaçlı salonlar ile hobi odası, kafeterya, spor salonu bulunmakta olup; ayrıca bireysel ihtiyaçların karşılanabileceği bir market hizmet vermektedir. Yurt ücretine dahil olan sabah kahvaltısı zengin çeşidiyle öğrencilerimize açık büfe şeklinde sunulmaktadır. Hijyen kurallarına son derece dikkat edilen yemekhanemizde öğlen ve akşam yemekleri ücretli olarak verilmektedir.

En iyi hizmeti vermeyi amaçlayan birimizde binamız modern bir şekilde dizayn edilmiş olup; merkezi sistem ısıtma, asansör, 24 saat sıcak su, yangın sistemi, anons sistemi ve müzik sistemi ile donatılmıştır. Ayrıca yurt binamız dâhilinde öğrencilerin ebeveynlerinin ücretli olarak

yararlanabileceği konukevimiz mevcuttur. Öğrenci güvenliğinin esas alındığı yurdumuzda, giriş çıkışlar akıllı kart sistemi ile yapılmakta olup; 24 saat kamera kontrolü ile desteklenmektedir.

▪ **Konukevi**

Konukevimiz, Dokuz Eylül Üniversitesi Öğrenci Yurdu içerisinde bulunmaktadır. Konukevi odaları talep dâhilinde 1, 2, 3, 4 kişilik şekilde hazırlanabilmekte olup; toplam 18 odası vardır. 2012-2013 eğitim-öğretim yılında hizmete giren ek binası ile konukevimizin mevcut yapısına 12 oda eklenerek toplam oda sayısı 30'a ulaşmıştır. Tüm odalarımızda banyo ve tuvalet mevcut olup, 24 saat sıcak su verilebilmektedir. Konuklarımıza daha kaliteli bir hizmet verebilmek için klima, mini buzdolabı ve televizyon standart olarak sunulmuştur. Oda ücretine dâhil olan sabah kahvaltısı zengin çeşidiyle, modern olarak düzenlenmiş konukevi restaurantında sunulmaktadır.

**DEÜ Reha Midilli Öğrenci Yurdu**

SKS Başkanlığına bağlı olarak hizmet vermekte olan yurdumuz, 2011 – 2012 eğitim öğretim yılında, İzmir'in Foça ilçesi Bağarası'nda Reha Midilli Foça Turizm İşletmeciliği ve Otelcilik Yüksekokulu kız ve erkek öğrencilerine 20 kız 20 erkek olmak üzere toplam 20 oda ve 40 yatak kapasitesi ile hizmete girmiştir.

Yurdumuzun tüm odalarında banyo, tuvalet ve sınırsız kablosuz internet bağlantısı mevcuttur. Bunların dışında ortak kullanıma sunulmuş olan mutfak ile öğrencilerimizin faydalandıkları çamaşırhane ve ütü odası bulunmaktadır. Ortak kullanıma sunulmuş olan stüdyo mutfaklarda buzdolabı, elektrikli ocaklar bulunmakta olup; öğrencilerimiz 24 saat boyunca kendi yemeklerini hazırlama olanağına sahiptirler. Dinlenme Salonu'nda öğrencilerimizin çalışma amaçlı kullanımlarına sunulmuş olan bilgisayarlar ile dinlenme saatlerini geçirebilecekleri televizyon bulunmaktadır.

En iyi hizmeti vermeyi amaçlayan birimizde binamız modern bir şekilde dizayn edilmiş olup; merkezi ısıtma sistemi, 24 saat sıcak su olanağı ve yangın sistemi mevcuttur.

**Kreş ve Anaokulları**

SKS Başkanlığına bağlı olarak hizmet vermekte olan kreş ve anaokullarımız, Üniversitemiz akademik ve idari personelinin çocuklarına hizmet vermektedir.

**Buca Kreş ve Anaokulu**

Buca Eğitim Fakültesi Yerleşkesi içinde, 260 metrekare kapalı alan, 4 sınıf, 32 kişi kapasitesi ile üniversitemiz çalışanlarının 3-4-5 yaş grubu çocuklarına okul öncesi eğitim hizmeti verilmektedir.

### **Narlidere Kreş ve Anaokulu**

Dokuz Eylül Üniversitesi Hastanesi Yerleşkesi içinde, 2 katlı binada, 480 metrekare kapalı alan, 5 sınıf, 75 kişi kapasitesi olmak ile üniversitemiz çalışanlarının 2-3-4-5 yaş grubu çocuklarına okul öncesi eğitim hizmeti verilmektedir.

### **Tınaztepe Kreş ve Anaokulu**

Üniversitemiz Tınaztepe Yerleşkesi'nde bulunan Özel 75.Yıl İlköğretim Okulu bahçesinde, 175 metrekare kapalı alan, 1 sınıf, 16 kişi kapasitesi ile üniversitemiz çalışanlarının 4 yaş grubu çocuklarına okul öncesi eğitim hizmeti verilmektedir.

### **Araştırma Görevlileri Konukevi ve Lojmanlar**

Üniversitemiz Tınaztepe Yerleşkesi'nde yer alan, "Araştırma Görevlileri Konukevi" A Blok (evli) 23 oda ve B Blok (bekâr) 47 oda olmak üzere 2 blokta toplam 70 odası ile "2547 sayılı Yükseköğretim Kanunu" nun 35.maddesi ile Üniversitemizde yüksek lisans ve doktora yapmak için görevlendirilen araştırma görevlilerine hizmet sunmaktadır.

Konukevinin A Blokta yer alan odaları 50m<sup>2</sup>, B Blokta yer alan odaları ise 25m<sup>2</sup> olup, dairelerde kablosuz internet, merkezi ısıtma sistemi ile telefon hizmetinin yanı sıra çamaşırhane hizmeti de mevcuttur.

Üniversitemiz Buca Eğitim Fakültesi Yerleşkesi'nde 4 daireden oluşan Lojmanlarımız bulunmaktadır.

### **Sosyal Hizmetler Birimi**

Sosyal Hizmetler Birimi, Başkanlığımıza bağlı olarak Üniversitemiz öğrencilerinin katılımıyla gerçekleştirilecek sosyal hizmet projelerini yaşama geçirmek amacıyla çalışmalarını yürütmektedir.

Gerçekleştirilen projelerle; üniversitemiz öğrencilerine sosyal hizmet verilmesi, sosyal sorumluluk bilincinin pekiştirilmesi ve bu projeler aracılığıyla üniversite-kamuoyu arasında köprü oluşturulması hedeflenmiştir.

2013 yılında yürütülen projelerimiz;

- **Eylül Trafikte**

İlkokul öğrencilerinde trafik bilincinin pekiştirilmesi ve farkındalık oluşturması amaçlanmaktadır.

- **Hayata Bağlan**

Üniversitemiz öğrencilerinde madde bağımlılığı ile ilgili farkındalığın artırılması amaçlanmaktadır.

- **Kampüsten Yaşama**

Projenin amacı öğrencinin üniversite öğretimini; bireysel, sosyal gelişim ve değer üretme olgularıyla kurgulanmasına katkıda bulunmaktır.

#### **5.4.2 Burs Olanakları:**

**Yemek Bursu;** Maddi olanakları yetersiz öğrenciler ile başarılı olan öğrenciler yemek bursundan yararlanabilmektedir. Özellikle örgün eğitim öğrencilerinin yararlandığı yemek bursu Sağlık, Kültür ve Spor Dairesi Başkanlığı'na bağlı olan yemekhanelerden yararlandırılarak verilmektedir. 2013 Yılında 500 öğrenci yemek bursundan yararlanmıştır.

#### **5.4.3 Beslenme Hizmetleri:**

Üniversitemiz bünyesinde hizmet veren toplam 6 adet mutfağımızda yemek üretimi gerçekleştirilmektedir. 2013 yılında hizmet veren mutfak sayımız 6 adettir. İzmir dışında Torbalı, Seferihisar, Foça, Urla ve Bergama'da bulunan Fakülte, Yüksekokul ve Meslek Yüksekokullarımızda yemek hizmeti, hizmet alımı yoluyla sağlanmaktadır. Tüm yerleşkelerimizde 9 adet öğrenci, 7 adet personel ve 11 adet ortak olmak üzere toplam 27 adet yemekhanemiz mevcut olup; öğle yemeği, ikinci öğretim öğrencileri için akşam yemeği ile DEÜ Öğrenci Yurdu'nda hafta içi ve hafta sonu üç öğün olmak üzere yemek hizmeti verilmekte ve bu yemekhanelerde günlük ortalama yemek yiyen sayımız 8.200 kişiye ulaşmıştır.

Yemek listeleri, üniversitemiz öğrencilerinin kalori ihtiyaçları göz önünde bulundurularak diyetisyen kontrolünde mutfak çalışanlarımızla beraber hazırlanmaktadır. Mutfaklarımızda her öğün 4 çeşit yemek çıkarılmaktadır.

Beslenme hizmetleri bünyesinde faaliyet gösteren mutfak ve yemekhanelerimizde çalışan personelin portör muayeneleri 6 ayda bir düzenli bir şekilde yapılmaktadır.

Mutfaklarda ve yemekhanelerde kullanılmak üzere satın alınan gıda ürünleri kurumun uygun gördüğü laboratuvarlarda (T.C Gıda, Tarım ve Hayvancılık Bakanlığı Bornova Veterinerlik Araştırma Merkezi, İzmir İl Tarım Müdürlüğü, Hıfzısıhha Enstitüsü vb.) analizi yapılmaktadır.

Mutfaklarımızda yemek servisi yapılmadan önce örnek numune alınarak 72 saat süreyle muhafaza edilmektedir.

Ayrıca, 23 adet kantin ve kafeterya ile 2 adet marketin hizmet vermesi ve denetimini sağlamaktadır.

## Sosyal Tesisler;

SKS Daire Başkanlığımızın beslenme, barınma, sağlık, kültür gibi hizmet alanlarının yanı sıra Üniversitemiz öğrenci, akademik, idari ve emekli personeli ile tüm mensuplarına sosyal tesis olanakları sunmak diğer temel çalışma alanları içinde yer almaktadır. Üniversitemizin tüm mensuplarının, hoşça vakit geçirebileceği, dinlenme ve konaklama hizmeti alabileceği 9 adet sosyal tesisimiz bulunmaktadır.

### 1. Rektörlük Lokal- Çatı Restaurant

Üniversitemiz Rektörlük binası çatı katında, yenilenen görüntüsü ve hizmet kalitesiyle tüm Üniversitemiz mensuplarına hizmet sunan tesisimiz, Pazar günü hariç 18:30-24:00 saatleri arasında, a'la carte olarak değişik lezzetler sunan restaurant, çeşitli toplantı ve etkinliklere ev sahipliği yapan eğitim salonu ve Kordon manzaralı terasıyla, özel kutlamalarınıza yönelik yemek organizasyonlarına da ev sahipliği yapmak üzere keyifli bir ortam sunmaktadır.

### 2. Eylül Köşk

Eylül Köşk, tüm mensuplarımıza hizmet veren sosyal tesislerimizden biridir. Profesyonel aşçı ve servis elemanlarının sunumu ile değişik lezzetler sunan restaurantı ile farklı konseptlerde dizayn edilen özel salonları ve bahçesiyle, özel kutlamalarınıza yönelik yemek organizasyonlarına da ev sahipliği yapmaktadır.

### 3. Tınaztepe Sosyal Tesisleri

Tınaztepe Sosyal Tesis İşletmesi, yemekhaneleri, restoranları ve balo salonu ile Üniversitemizin önemli gereksinimlerini karşılamaktadır.

250 kişilik salon kapasitesine sahip olan Eylül Restaurantımız'da hafta içi her gün Üniversitemizin akademik ve idari personeline geleneksel tat ve lezzetlerin bir arada bulunduğu açık büfe yemek hizmeti sunulmaktadır.

Misafirlerimizin özel günlerinde gerçekleştirmek istedikleri düğün, nişan, yemek, kokteyl ve toplantılarda, kapalı ve açık alan tercihi ile oturmalı servis düzeninde 500, ayakta servis düzeni ile 1000 kişilik kapasiteye sahip olan Balo Salonumuz ile hizmet sunulmaktadır.

### 4. Sabancı Kültür Sarayı

Sabancı Vakfı'nın katkılarının yanı sıra İzmir Valiliği ve Üniversitemiz işbirliği ile üniversitemizin tahsis ettiği arsa üzerinde inşa edilen Sabancı Kültür Sarayı, 5000 m<sup>2</sup> kapalı alanda iki ana bölüm içeren tek bir blok halinde inşa edilmiştir.

Karadan ve denizden ulaşım için en rahat noktada bulunan Sabancı Kültür Sarayı, konservatuar öğrencilerinin en iyi ve modern koşullarda öğrenim yapmalarını sağlamaktadır.

Kültür Sarayının giriş fuayesi dahil olmak üzere üçüncü, dördüncü kat fuayeleri sergiler için kullanılmaktadır. Ayrıca İzmir'de gerçekleştirilen tüm kültür ve sanat etkinliklerine ev sahipliği yapabilecek donanıma sahiptir.

Sabancı Kültür Sarayı'nda ünlü tiyatro gruplarının oyunları sergilenmekte olup, ayrıca paneller, konserler ve özel etkinlikler düzenlenmektedir. Sabancı Kültür Sarayı'nda 01.01.2013 - 31.12.2012 tarihleri arasında toplam 104 etkinliğe evsahipliği yapılmıştır.

### **5. Öğrenci Eğitim ve Dinlenme Tesisleri**

SKS Daire Başkanlığı'na bağlı olarak hizmet vermekte olan Öğrenci Eğitim ve Dinlenme Tesisleri, İzmir'e 60 km. uzaklıktaki Seferihisar Ürkmez'de 14 dönüm arazi üzerine 1986 yılında kurulmuştur. Başlatılan yeniden yapılandırma çalışmaları ile tesisimiz uluslararası bir kongre merkezi olma yolunda da ilerlemekte olup; yıl içinde çeşitli, staj, seminer, toplantı ve akademik çalışmalara ev sahipliği yapılmaktadır.

Tesisimizin en önemli amacı, dinlenme, eğlenme ve öğrenme faaliyetlerinin bir arada gerçekleşmesini sağlamaktır. Bunun için tesisimizde spor turnuvaları, animasyon faaliyetleri, güncel konularla ilgili konferanslar düzenlenmektedir.

### **6. Otel Dokuz Eylül**

SKS Daire Başkanlığı'na bağlı olarak hizmet vermekte olan, Otel Dokuz Eylül; 22 deniz, 22 kara tarafında olmak üzere toplam 44 adet odası ile sizlere hizmet sunmaktadır. Otelimizde kablosuz internet, merkezi sistem klima, çamaşırhane hizmeti, oda servisi, odalarda su ısıtıcısı, saç kurutma makinesi, minibar, televizyon ve kablolu yayın ile telefon mevcuttur. Otelimiz oda+kahvaltı şeklinde hizmet vermekte olup, kahvaltımız açık büfedir.

### **7. İnciraltı Yarı Olimpik Yüzme Havuzu**

İnciraltı Yarı Olimpik Yüzme Havuzumuz 5 kulvarlı olup; 25m. uzunluk, 12,5m. genişlik ve 2m. derinlik özelliklerine sahiptir. Havuz suyu sterilizasyonu, teknik personel tarafından günde 2 defa yapılan dezenfektasyon maddelerin oranlarının analizi ve her hafta Üniversitemiz Araştırma Hastanesi Merkez Laboratuvarınca yapılan su analizi ile takip edilmektedir. Havuz suyu dezenfektasyon maddeleri değerleri UHE (Uluslararası Havuz Enstitüsü) standartlarına uygunluğu sağlanmıştır.

Havuzumuz Üniversitemiz öğrencileri ile akademik ve idari personelinin kullanımına sunulmaktadır. Ayrıca tüm gruplar için Spor Bilimleri ve Teknolojisi Yüksekokulu Yüzme Öğretmenleri ve Antrenör öğrencileri tarafından temel ve ileri seviye yüzme eğitimleri düzenlenmektedir.

Üniversitemiz tarafından kurulan Dokuz Eylül Üniversitesi Spor Kulübü olarak ise, üniversitemizde okumayı tercih eden eski su sporları ile uğraşan öğrencilere, Akademik ve İdari



personel olarak görev yapan personelin 6-18 yaş arası çocuklarına performans sporcusu olabilmeleri için Dokuz Eylül Üniversitesi Spor Kulübü Yüzme Şubesi adı altında hizmet vermektedir. Su altı Rugby, hokey, Su Topu ve Suda Can kurtarma, ilkyardım alanlarında da aktiviteler yapılmaktadır.

#### 8. Öğrenci Aktivite Merkezi

2011 yılında hizmete açılan Öğrenci Aktivite Merkezi, Tınaztepe Yerleşkesi içinde olup; 1.950 m<sup>2</sup> alanda, 1 adet 60 ve 1 adet 66 kişi kapasiteli olmak üzere 2 tane cep sinema salonu ve kafeteryası ile öğrencilerimizin hizmetine sunulmuştur.

#### 9. Amfi Tiyatro

Mayıs 2012 yılında hizmete giren ve Tınaztepe Yerleşkesinde yer alan Amfi Tiyatro, 22.000 m<sup>2</sup> alana kurulu, 5.000 m<sup>2</sup> bina ve tesis alanına sahip, 5.050 seyirci kapasiteli, 257 araç kapasiteli otopark alanı, her biri 39 m<sup>2</sup> alana kurulu 4 adet kulis ve banyoları ile Üniversitemiz mezuniyet törenleri başta olmak üzere, çeşitli konserler ve bahar şenliklerine ev sahipliği yapmaktadır. Haziran ve Temmuz ayında 6 Fakülte/Yüksekokul/Meslek Yüksekokulu'nun mezuniyet törenlerine ev sahipliği yapmıştır.

#### 5.4.4 Kültür, Sanat, Spor Etkinlikleri ve Şenlikler

Üniversitemiz öğrencilerinin boş zamanlarını sosyal, kültürel ve sanatsal faaliyetlerle değerlendirmelerine ve aynı zamanda bilgi-beceri sahibi olmalarına yardımcı olmak, öğrencilerimizin dinlenme, eğlenme ve üretme alışkanlığı kazanmalarını sağlamak, güzel sanatlarla ilgili faaliyetlere katılmalarına ve izleyebilmelerine olanak sağlamak amacıyla çalışmalar sürdürülmektedir. Üniversitemiz bahar şenlikleri kapsamında sergiler, film gösterimleri, amatör grup konserleri, tiyatrolar, ünlü kişilerin katıldığı söyleşiler ve konserler, gösteriler, halk dansları ile defileler özel sektörün desteklediği organizasyonlar gerçekleştirilmiştir.

#### Kültür ve Sanat Etkinlikleri

- |    |   |
|----|---|
| 1. | 21 Mart 2013 tarihinde Buca Eğitim Fakültesi'nde <b>Nevruz Kutlamaları</b> yapılmıştır. Nevruz Kutlamaları kapsamında, pilav ve ayran ikramı ile Üniversitemiz <b>Türk Folklorunu Araştırma Topluluğu</b> tarafından halk oyunları gösterileri yapılmıştır. |
| 2. | 6 Mayıs 2013 tarihinde Tınaztepe Amfi Tiyatro'da, <b>Bülent ORTAÇGİL</b> konseri düzenlenmiştir.  |
| 3. | 7 Mayıs 2013 tarihinde Tınaztepe Amfi Tiyatro'da, <b>Pamela</b> konseri düzenlenmiştir.   |

4.	8 Mayıs 2013 tarihinde Tınaztepe Amfi Tiyatro'da <b>Bulutsuzluk Özlemi</b> Konseri düzenlenmiştir.
5.	8 Mayıs 2013 tarihinde Sabancı Kültür Sarayı'nda <b>Türk Sanat Müziği</b> Konseri düzenlenmiştir.
6.	9 Mayıs 2013 tarihinde Tınaztepe Amfi Tiyatro'da <b>Umut KAYA</b> Konseri düzenlenmiştir.
7.	9 Mayıs 2013 tarihinde Buca Eğitim Fakültesi Konferans Salonu'nda Bizim Kenefçeler Tekstil Programı Sergisi (İMYO) düzenlenmiştir.
8.	9 Mayıs 2013 tarihinde Buca Eğitim Fakültesi Konferans Salonu'nda Bahar Şenliği Moda Defilesi (İMYO) düzenlenmiştir.
9.	9 Mayıs 2013 tarihinde Sabancı Kültür Sarayı'nda <b>Türk Halk Müziği</b> Konseri (Mühendislik Fakültesi THM Korosu) düzenlenmiştir.
10.	10 Mayıs 2013 tarihinde Tınaztepe Amfi Tiyatro'da <b>Koray CANDEMİR</b> Konseri düzenlenmiştir.
11.	31 Mayıs 2013 tarihinde Sabancı Kültür Sarayı'nda <b>Türk Halk Müziği</b> Konseri düzenlenmiştir.
12.	1 Temmuz 2013 tarihinde Sabancı Kültür Sarayı'nda <b>Anadoludan Esintiler Stilize Halk Dansları Gösterisi</b> düzenlenmiştir.
13.	25 Aralık 2013 tarihinde Sabancı Kültür Sarayı'nda <b>Türk Sanat Müziği Yeni Yıl Konseri Serpil SOLMAZ</b> düzenlenmiştir.

### Sportif Etkinlikler

Sıra No	Faaliyet/Müsabaka/Toplantı	Tarih
1	Türkiye Üniversite Sporları Federasyonu tarafından düzenlenen Korumalı Futbol Ligine katılan takımımız C Grubunda Türkiye 2. Olmuştur.	23 Ocak/16 Mart 2013
2	Türkiye Üniversite Sporları Federasyonu tarafından düzenlenen Voleybol Ligine katılım. (Kız takımı)	27 Şubat/3 Nisan 2013
3	Türkiye Üniversite Sporları Federasyonu tarafından düzenlenen Salon Futbolu Deplasmanlı Lige katılım. (Kız ve erkek takımları)	8 Mart/5 Nisan 2013
4	30. Rektörlük Kupası Basketbol müsabakalarının düzenlenmesi.	22 Mart/8 Mayıs 2013
5	Türkiye Üniversite Sporları Federasyonu tarafından düzenlenen Badminton Türkiye Şampiyonasına katılım.	28 Mart/1 Nisan 2013
6	30. Rektörlük Kupası Voleybol müsabakalarının düzenlenmesi.	1 Nisan/9 Mayıs 2013
7	Türkiye Üniversite Sporları Federasyonu tarafından düzenlenen Taekwando Türkiye Şampiyonasına katılım.	4-7 Nisan 2013

8	Türkiye Üniversite Sporları Federasyonu tarafından düzenlenen Voleybol Ligine katılım. (Erkek Takımı)	6-21 Nisan 2013
9	Türkiye Üniversite Sporları Federasyonu tarafından düzenlenen Satranç Türkiye Şampiyonasına katılım.	8-13 Nisan 2013
10	Türkiye Üniversite Sporları Federasyonu tarafından düzenlenen Hentbol Ligine katılım.	14-19 Nisan 2013
11	Türkiye Üniversite Sporları Federasyonu tarafından düzenlenen Futsal Süper Lige Yükselme Müsabakalarına katılım. (Kız ve erkek takımları)	24-28 Nisan 2013
12	Tınaztepe Yerleşkesinde Atletizm Pisti ve Futbol Sahasının, Fitness Salonu, Dans ve Pilates Salonlarının açılış töreni.	25 Nisan 2013
13	Türkiye Üniversite Sporları Federasyonu tarafından düzenlenen Voleybol Ligi Playoff Müsabakalarında Üniversite Kız Takımı 3. Olmuştur.	27-29 Nisan 2013
14	Türkiye Üniversite Sporları Federasyonu tarafından düzenlenen Karate Türkiye Şampiyonasına katılım.	28 Nisan/1 Mayıs 2013
15	30. Rektörlük Kupası Futsal müsabakalarının düzenlenmesi.	29 Nisan/15 Mayıs 2013
16	Türkiye Üniversite Sporları Federasyonu tarafından düzenlenen Eskrim Türkiye Şampiyonasına Katılım.	29 Nisan/3 May. 2013
17	Türkiye Üniversite Sporları Federasyonu tarafından düzenlenen Pirat Türkiye Şampiyonasına katılım.	3-5 Mayıs 2013
18	Türkiye Üniversite Sporları Federasyonu tarafından düzenlenen Futsal Liginde 1. Olan kız takımı ve 3. Olan erkek takımının Gençlik ve Spor Bakanlığı tarafından düzenlenen Ödül Törenine katılım.	17 Mayıs 2013
19	30.Rektörlük Kupası Badminton müsabakalarının düzenlenm.	20-21 Mayıs 2013
20	Türkiye Üniversite Sporları Federasyonu tarafından düzenlenen Futsal Süper Final Müsabakalarına katılım.	21-25 Mayıs 2013
21	30. Rektörlük Kupasında dereceye giren takımlar için Tınaztepe Spor Salonunda Ödül Töreni düzenlenmesi.	27 Mayıs 2013
22	Türkiye Üniversite Sporları Federasyonu Tarafından Nevşehir'de düzenlenen genel kurul toplantısına Üniversitemiz adına katılım sağlanmıştır.	14 Ekim 2013
23	Üniversitemiz Bayan Voleybol Takımı, UNILİG müsabakaları kapsamında Yaşar Üniversitesi ev sahipliğinde düzenlenen müsabakaya katıldı.	20 Kasım 2013
24	Üniversitelerarası Futbol 2. Lig Grup 1.liği Müsabakaları Üniversitemiz ev sahipliğinde düzenlendi. 4cülük elde edildi.	26 – 30 Kasım 2013
25	UNILİG Bayan Voleybol Müsabakaları kapsamında oynanan karşılaşmaya Üniversitemiz ev sahipliği yapmıştır.	4 Aralık 2013
26	Üniversitemiz Bayan Voleybol Takımı, UNILİG Müsabakaları kapsamında Muğla Üniversitesi ev sahipliğinde düzenlenen müsabakaya katıldı.	11 Aralık 2013
27	UNILİG Bayan Voleybol Müsabakaları kapsamında oynanan karşılaşmaya Üniversitemiz ev sahipliği yapmıştır.	18 Aralık 2013
28	Antalya'da düzenlenen Üniversitelerarası bayan basketbol 2. Lig grup 1.liği müsabakalarına katılan takımımız, 2. olarak 1. lige yükselmiştir.	10-14 Aralık 2013

29	Üniversitelerarası Voleybol Kız-Erkek 2. Lig Grup 1.ligi müsabakaları Üniversitemiz ev sahipliğinde düzenlenmiştir. Erkek takımımız şampiyon olup; 1. Lige yükselmiştir, bayan takımımız turnuvayı 2. Olarak tamamlamıştır.	20-24 Aralık 2013
----	---	-------------------

#### 5.4.5 Öğrenci Toplulukları:

Fakülte ve yüksekokullarımızda faaliyet gösteren, öğrencilerimizin kurmuş olduğu topluluklar ve kulüpler tarafından yıl boyunca sosyal, kültürel ve sanatsal etkinlikler düzenlenmektedir.

Kültür, sanat ve spor ile ilgilenen öğrencilerimiz daha önceden kurulmuş topluluklara başvuracakları gibi, kendi ilgi alanları ile şekillenecek olan yeni topluluk ve kulüpler kurmaları için de olanaklar sağlamaktadır. Söz konusu bu topluluk ve kulüplerin birim bazında ve etkinliklerinin yer aldığı tablo aşağıda gösterilmiştir.

SIRA NO	ETKİNLİK TARİHİ	TOPLULUK ADI	ETKİNLİK
1	02 Ocak 2013	İşletme Kulübü	Reklam Oburları-İİBF Konf. Salonu
2	03 Ocak 2013	Üniversite Sanayi İşbirliği Top.	Üni. Kariyer Adımları Konferans
3	Ocak-Şubat-Mart-Nisan-Mayıs 2013	Atatürkçü Düşünce Topluluğu Eğitim Projeleri	Aydınlanma Projesi Kemalpaşa Bağyurdu Kazım Dirik –Cumhuriyet Ortaokulu
4	02-03 Şubat 2013	Atatürkçü Düşünce Topluluğu	ODTÜ Evrim Ağacı Grubu. Evrim Semineri-Sabancı Kültür Sarayı
5	18-28 Şubat 2013	Mağara Araştırma ve İnceleme Topluluğu	Afyon-Şuhut-Kış Ekspedisyonu
6	21-27 Şubat 2013	DEÜ Havacılık ve Yamaç Paraşütü Topluluğu	Denizli Dinamit Tepesi Eğitim Uçuşları
7	23-24-25 Şubat 2013	Münazara Topluluğu	Pamukkale Üniversitesi Münazara Turnuvası
8	02-03-Mart 2013	Atatürkçü Düşünce Topluluğu	Eskişehir Osman Gazi Üniversitesi-14.Geleneksel Demokratik Cumhuriyet Üni. Platformu
9	02-03-Mart 2013	Münazara Topluluğu	Fatih Üniversitesi Fatih Open 2013
10	02-03 Mart 2013	Turkmisc Öğrenci Topluluğu	Ankara Uluslararası Türk Tıp Öğr. Komitesi
11	03-04 Mart 2013	Türk Folklorü Araştırma ve İnceleme Topluluğu -DİFAT	İstanbul Teknik Üni. Halk Kültürü Günleri
12	08-09-10 Mart 2013	Dağcılık ve Doğa Sporları Topluluğu	Bursa-Uludağ Kış Eğitim Kampı

13	14- Mart 2013	Toplumcu Öğrenci Topluluğu	RED Film Gösterimi
14	15-17 Mart 2013	Dağcılık ve Doğa Sporları Topluluğu	Erciyes Dr. Ahmet Bilge Kış Tırmanışı
15	18-19-20 Mart 2013	Fotoğrafçılık Topluluğu-DEFOT	ODTÜ Fotoğraf Şenliği Katılımı
16	22-23-24 Mart 2013	Fantezi Bilim Kurgu ve Zeka Oyunları Topluluğu	GO Turnuvası Ev Sahipliği
17	24 Mart 2013	IEEE Öğrenci Topluluğu	İstanbul WIN Uluslararası End. Otomasyon Fuarı
18	29-30-31 Mart 2013	Uluslararası Öğrenci Topluluğu- INSC	İstanbul Gezisi
19	29-30 Mart 2013	IEEE Öğrenci Topluluğu	Enerji Günleri – Ev Sahipliği
20	29-30-31 Mart 2013	Münazara Topluluğu	Çankaya Üniversitesi – Çankaya Open Münazara Turnuvası
21	02-03 Nisan 2013	Münazara Topluluğu	İstanbul Münazara Turnuvası
22	04 Nisan 2013	İşletme Kulübü	Üni. Öğr. Yerel Basın Buluşması. Konak. Belediye Bsk. Hakan Tartan
23	06-07 Nisan 2013	Sualtı Sporları Topluluğu	Çöpsüz deniz 2013 – Mersin Üniversitesi
24	09-11 Nisan 2013	BEF Tiyatro Topluluğu	Tiyatro Sergileme - Adana
25	11-12-13 Nisan 2013	Alternatif Enerji Kaynakları Öğrenci Topluluğu	İstanbul Solarex Fuarı
26	12 Nisan 2013	Üniversiteli Fenerbahçeliler Topluluğu	Sinan Bayraktar - Fenerbahçe Destanı - Tiyatro.
27	20-21-22-23 Nisan 2013	Dağcılık ve Doğa Sporları Topluluğu	10.Kaynaklar Kaya Tırmanış Şenliği - 15 Üniversitenin Katılımı Ev Sahipliği
28	29 Nisan 2013	Alternatif Enerji Kaynakları Öğrenci Topluluğu	Yenilenebilir Enerji Günleri Ev Sahipliği
29	29-30 Nisan 2013	Metalurji ve Malzeme Mühendisliği Öğrenci Topluluğu	Bursa Componenta, Kırpart, Asil Çelik Şirket Gezisi
30	02-03 Mayıs 2013	Dans Topluluğu	Kocaeli Üniversitesi 2.Dans Festivali
31	03-04-05 Mayıs 2013	Tekstil Topluluğu	İstanbul Aydın Üni. Ulusal Tekstil Öğr. Kong.
32	03-04-05 Mayıs 2013	Bilimsel Araştırma Topluluğu-DEBAT	4.Bilim Şenliği Ev Sahipliği
33	03-04-05 Mayıs 2013	Mağara Araştırma ve İnceleme Topluluğu	Balıkesir Bigadiç Mevaliköy Mağara İnceleme
34	06-07-08-09-10 Mayıs 2013	DİFOT Fotoğraf Topluluğu	Üniversitelerarası Amatör Fotoğraf Günleri DAFG
35	08 Mayıs 2013	Dans Topluluğu	Süleyman Demirel Ün. Dans Festivali katılım
36	07-08-09-10 Mayıs 2013	İşletme Kulübü	STREETBALL Turnuvası

37	08-09 Mayıs 2013	DEMO 9 Eylül Tiyatro Topluluğu	Zonguldak Ereğli Düğün ya da Davul Oyunu Sergileme
38	17 Mayıs 2013	Toplum Gönüllüleri Topluluğu	Uçurtma Şenliği
39	10-11-12 Mayıs 2013	Dans Topluluğu-DEUDANS	3.Dans Festivali Ev Sahipliği
40	10-11-12 Mayıs 2013	Capoeria Topluluğu	İstanbul-Brasil capoeria Festivaline Katılım
41	13- Mayıs 2013	İktisat Oyuncuları Tiyatro Topluluğu	Sabancı Kültür Sarayı- Atinalı Timon
42	18-19 Mayıs 2013	Türk Folklorü Araştırma ve İnceleme Topluluğu -DİFAT	2.Üniversitelerarası Folklor Şenliği-Sabancı Kültür Sarayı
43	22 Mayıs 2013	Dans Topluluğu	Pamukkale Üniversitesi 6. Dans Festivali Katılım
44	26 Mayıs 2013	Uluslararası Öğrenci Topluluğu-INSC	İstanbul Gezisi
45	26 Mayıs 2013	Fantezi Bilim Kurgu ve Zeka Oyunları Topluluğu	Şirince Gezisi
46	28 Mayıs-2 Haziran 2013	Havacılık ve Yamaç Paraşütü Topluluğu	Muğla –Ölüdeniz Fethiye Uçuş Eğitimi
47	09 Haziran 2013	DEMO 9 Eylül Tiyatro Topluluğu	Sabancı Kültür Sarayı –Düğün ya da Davul – Tiyatro Oyunu
48	29 Haziran 2013	Sualtı Sporları Topluluğu - DEUSAT	İzmir Engelliler Derneği İşitme Engellilerle Su Altı Dalış Etkinliği
49	30 Haziran-07 Temmuz 2013	Havacılık ve Yamaç Paraşütü Topluluğu	Çankırı Bayramören Açık Mesafe Yarışması
50	18-27 Temmuz 2013	Dağcılık ve Doğa Sporları Topluluğu	Niğde –Aladağlar İleri Kaya Eğitimi
51	19 Ağustos -09 Eylül 2013	Mağara Araştırma Kulübü	Alanya Gündoğmuş Mağara Keşif
52	25 Ağustos 2013	Atatürkçü Düşünce Topluluğu	Afyon Kocatepe Zafer yürüyüşü
53	11-14 Eylül 2013	Havacılık ve Yamaç Paraşütü Topluluğu	Denizli –Orta irtifa
54	14-20 Eylül 2013	Havacılık ve Yamaç Paraşütü Topluluğu	Fethiye Ölüdeniz SIV Faaliyeti
55	27-28-29 Eylül 2013	Uluslararası Öğrenci Topluluğu	Bodrum Gezisi
56	20 Eylül - 16 Ekim 2013	Alternatif Enerji Kaynakları	2013 World Solar Challenge – Güneş Arabası Katılım. Avustralya –
57	Ekim 2013- Haziran 2014	Gönüllüler Topluluğu	KIVILCIM PROJESİ,Buca Akıncılar İlkokulu Eğitim Programı
58	09 Ekim 2013	Sanayi İşbirliği Topluluğu	Girişimci Hayatlar zirvesi Konferans-Ramazan Müftüoğlu-Alfemo Genel Md.
59	11 Ekim 2013	TURKMSIC Topluluğu	Diyabet Hakkında Her Şey Saha Çalışması

60	26 Ekim 2013	Uluslararası Öğrenci Topluluğu	Denizli Pamukkale Erasmus Öğrencilerini Tanıtım Gezisi
61	26-28 Ekim 2013	TURKMSIC Topluluğu	Kayseri – Genel Kurul Toplantısı
62	31 Ekim 2013	Genç Girişimciler Topluluğu	Sinema Günleri
63	Ekim 2013- Haziran 2014	Atatürkçü Düşünce Topluluğu	Kemalpaşa Damlacık ve Kuyucak İlkokullarında Aydınlanma Projesi Kapsamında Eğitim Programı
64	04-12 Kasım 2013	Endüstri Müh. Öğr. Topluluğu	Council Meeting Portugal – Portekiz Katılımcı.
65	09 Kasım 2013	Genç Girişimciler Topluluğu	ODTÜ-Girişimcilik Zirvesi
66	09-10 Kasım 2013	Mağara Araştırma Topluluğu	Bursa Ekspediyon
67	19-20 Kasım 2013	Genç Girişimciler Topluluğu	Üni. Girişimcilik Top. Buluşması İstanbul
68	30 Kasım 01 Aralık 2013	Münazara Topluluğu	3.ODTÜ Çaylaklar Turnuvası
69	01-06 Aralık 2013	Endüstri Mühendisliği Öğr. Topluluğu	Brain Trainer İzmir 2013 etkinliği
70	07-08 Aralık 2013	Capoeria Topluluğu	Çanakkale 18 Mart Üni.
71	06-07-08 Aralık 2013	Mağara Araştırma Topluluğu	Uşak Banaz Çokrağan Mağarası Araştırma Etkinliği
72	07-08 Aralık 2013	Sualtı Sporları Topluluğu	Foça Dalış Çalışmaları
73	10 Aralık 2013	Edebiyat Fak. Dilbilim Top.	Konferans- Prof.Dr.Veli Doğan Günay
74	14-15 Aralık 2013	Atatürkçü Düşünce Topluluğu	Yeditepe Üni. Ulusal ADK Kongresi
75	14-16 Aralık 2013	Münazara Topluluğu	Boğaziçi Üniversitesi Çaylaklar Turnuvası
76	19 Aralık 2013	Atatürkçü Düşünce Topluluğu	Mustafa Mutlu- Konferans –Bir Garip Demokrasi

2013 Ocak-Aralık Aylarını Kapsayan Öğrenci Toplulukları Şenlikleri ise aşağıdaki tabloda verilmiştir

SIRA NO	TARİH	ŞENLİK	ETKİNLİK
1	22-23 Aralık 2013	Capoeria Şenliği	Rektörlük Spor Salonu- Capoeria Brasil Türkiye Temsilcisi Eser Kayış Katılımı
2	22-24 Mart 2013	GO Turnuvası	Fantezi Bilim Kurgu ve Zeka Oyunları Topluluğu
3	19-23 Nisan 2013	Kaya Tırmanış Şenliği	DEUNDAK tarafından Kaynaklarda gerçekleştirilmiştir.

4	06-10 Mayıs 2013	Fotoğraf Şenliği	İl dışında 165 katılımcının katıldığı etkinliğimiz çeşitli konferans ve sergilerle zenginleştirilmiştir.
5	18-19- Mayıs 2013	Halk Oyunları Şenliği	7 Üniversitenin katılımıyla büyük bir coşku ve kalabalıkla gerçekleştirilmiştir. Sabancı Kültür Sarayı
6	20-26 Mayıs 2013	Tiyatro Şenliği	Bu yıl 11.si gerçekleştirilen etkinliğe il dışından 277 İzmir için den 300 öğrenci katılmıştır.
7	10-11 Mayıs 2013	3.Dans Festivali	Sabancı Kültür Sarayı
8	17 Mayıs 2013	Uçurtma Şenliği	DEUTOG tarafından gerçekleştirilen şenliğe ilköğretim okulu öğrencilerinin katılımı sağlanmıştır. Tınaztepe Sentetik Atletizm Pistli Futbol Sahası'nda gerçekleştirilmiştir.

## 6. Yönetim ve İç Kontrol Sistemi

2547 sayılı Yükseköğretim Kanununun 13, 14 ve 15 inci maddelerinde Üniversitenin Yönetim organları; Rektör, Senato ve Üniversite Yönetim Kurulu olarak belirlenmiş olup, Rektöre yardımcı olmak üzere Üniversitenin aylıklı profesörleri arasından atanan üç Rektör Yardımcısı ile idari birimlerin bağlı bulunduğu Genel Sekreterlik de yönetim kadrosu içinde yer almaktadır.

Üniversite yönetim kademesi içinde yer alan Rektör, Rektör Yardımcıları ve Genel Sekreterin nitelikleri ve atama usulleri 2547 sayılı Yükseköğretim Kanununun 13 ve 52 inci maddeleri ile düzenlenmiştir.

İç kontrol sisteminin oluşturulması ve ön mali kontrole ilişkin iş ve işlemlerin usullerinin belirlenmesi amacıyla Üniversitemiz Strateji Geliştirme Daire Başkanlığınca hazırlanan, "Dokuz Eylül Üniversitesi Ön Mali Kontrol İşlemleri Yönergesi", "Dokuz Eylül Üniversitesi Mali İşlemler Süreç Akış Şeması" ile ön mali kontrole tabi tutulacak mali karar ve işlemleri belirleyen Yönerge Rektörlük Makamı Onayı ile uygulamaya konulmuştur. Ayrıca iç kontrol sisteminin oluşturulması amacıyla İç Kontrol Eylem Planı hazırlanmış ve uygulanmak üzere çalışmalar sürdürülmektedir.



Kurumsal kültürün yaygınlaştırılabilmesi amacıyla, Üniversitemiz öğrencileri ve çalışanlarının alınan kararlara katılımını sağlamak üzere şeffaf ve hesap verebilir bir yönetim anlayışını hayata geçirmiş bulunmaktayız. Ayrıca, yönetime ilişkin kararlar ile Üniversitemiz hakkındaki gelişmeler konusunda üst yönetim tarafından çalışanlara yönelik düzenli akademik, idari ve mali konularda bilgilendirme toplantıları yapılmak suretiyle yönetsel şeffaflığın temini ile devamlılığının sağlanmasını kurumsal değer olarak içselleştirmiş bulunmaktayız.

**İç denetim**, kamu idaresinin çalışmalarına değer katmak ve geliştirmek için kaynakların ekonomiklik, etkililik ve verimlilik esaslarına göre yönetilip yönetilmediğini değerlendirmek ve rehberlik yapmak amacıyla yapılan bağımsız, nesnel güvence sağlama ve danışmanlık faaliyeti olduğu anılan Kanun ile tanımlanmış olup, İç denetimin üst yönetici tarafından atanan iç denetçiler tarafından yapılacağı belirtilmiştir.

**Dış denetim** ise hesap verme sorumluluğu çerçevesinde, yönetimin mali faaliyet, karar ve işlemlerinin; kanunlara, kurumsal amaç, hedef ve planlara uygunluk yönünden incelenmesi ve sonuçlarının Türkiye Büyük Millet Meclisine raporlanması olarak belirtilmiştir.

5018 sayılı Kanun ve Sayıştay Kanunu çerçevesinde Üniversitemizde iç denetim; üst yönetici tarafından atanan İç Denetçiler, dış denetim ise Türkiye Büyük Millet Meclisi adına Sayıştay Başkanlığı tarafından gerçekleştirilmektedir.

Üniversitemiz 4734 sayılı Kamu İhale Kanunu ve 4735 sayılı Kamu İhale Sözleşmeleri Kanununa tabi olup, harcama birimleri tarafından yapılan ve doğrudan temin limitini aşan tüm satın almalar Üniversite harcama birimleri bünyesinde oluşturulan İhale Komisyonları marifetiyle gerçekleştirilmektedir. Kamu Mali Yönetim ve Kontrol Kanunu ile getirilen yeni düzenlemeleri Üniversitemiz bünyesinde daha hızlı ve etkili bir şekilde hayata geçirmek ve iletişimi arttırmak amacıyla bir e-posta kurulması uygun görülmüştür. Bu amaçla Üniversite Üst Yönetimi, Daire Başkanları ve Harcama Yetkilileri ile gerçekleştirme görevlileri arasında kurulan strateji1@deu.edu.tr e-posta grubu bilgilendirme faaliyetini sürdürmektedir. Anılan haberleşme/iletişim ağı vasıtasıyla mali yönetim ve kontrol anlamında yapılan düzenlemeler Strateji Geliştirme Daire Başkanlığı tarafından ilgililere düzenli olarak ve seri biçimde iletilerek, zamandan tasarruf sağlanmakta ve mali değişim sürecine uyumlaştırma etkin biçimde gerçekleştirilmektedir.

## II- AMAÇ VE HEDEFLER

### A-İdarenin Amaç ve Hedefleri

Üniversiteler bireylerin farklı disiplinlere göre bilgi ve beceri kazandırılarak eğitildiği, odak noktası olan bilimsel araştırma ve çalışmaları yoluyla toplumun gelişimine katkıda bulunduğu öğrenim ve araştırma kurumlarıdır.

Üniversitelerin üç temel görevi vardır. Bunlardan ilki; araştıran, sorgulayan, karşılaştığı sorunlara çözüm getirebilmek için konuya nasıl yaklaşacağını ve araştıracağını bilen, öğrenmeyi öğrenmiş bireyler yetiştirmektir.

İkinci görevi; insanlığın gelişimine ışık tutacak çalışma ve araştırmaları yaparak bilimin gelişmesindeki odak noktasını oluşturmaktır.

Üçüncü görevi ise bilim, sanat, sosyal-kültür, spor ve ekonomi alanlarındaki faaliyetleriyle topluma hizmet etmektir.

Üniversiteler toplumların ilerlemesinde liderlik rolünü üstlenirler. Ülkelerin rekabet avantajı yaratmada temel kurumlarıdır. Bilimsel, teknolojik, tıbbi ilerlemeler Üniversitelerin içinde doğmuştur. Üniversite, insanlık için bilginin geliştiği kurumsal bir ortamdır.

Temel amaç, eğitim ve araştırma ile dünyayı daha yaşanabilir bir yer yapmaktır. Bu, dünya ile bütünleşerek gerçekleştirilebilir. Araştırma ve eğitim iç içedir. Bir taraftan eğitim verilirken, diğer taraftan evrensel anlamda araştırmalar yapılmalıdır.

Gelecek kuşakların liderlerini yetiştirmenin yanı sıra, insanlığa hizmet edecek bilginin geliştirilmesi gereklidir. Üniversiteler fildişi kuleleri olmak yerine toplumla bütünleşme geleneğini üstlenmelidirler.

Üniversitelerin varlık nedenlerinden biri bilimi ilerletmek, bilgiyi dünya problemlerine çözüm bulacak şekilde işleyerek insanlığın topyekûn gelişimine katkıda bulunmaktır.

Bu gereğin farkındalığı ile Dokuz Eylül Üniversitesi “İnsanlığın Gelişimine Yönelik Katma Değeri Yüksek Ürün ve Hizmet Yaratmayı” stratejik amaçlarından biri olarak benimsemiştir. Bu amaç, Üniversitemizin kaynak ve imkânları dikkate alınarak belirlenen alt amaçlar ve hedefleri ile gerçekleştirilmeyi ön görmüştür.

Bilgiye dayalı toplum geliştirme ve uygulamalarının tüm yönleri, insanlığın gelişimini amaçlayan sürdürülebilir kalkınma felsefesinin tüm değer, ilke ve uygulamaları ile bütünleştirilmelidir.

Bunun için Üniversitemiz, mevcut ve gelecekteki gereksinimleri dikkate alarak tüm disiplinlerde temel ve uygulamalı araştırmaların önemi ile temel araştırma ve bilginin uygulanması arasındaki sinerjiyi vurgulayacaktır. Ulusal ve uluslararası düzeyde araştırmacılar arasındaki işbirliğini destekleyerek çok disiplinli ve disiplinlerarası araştırmaları ve projeleri teşvik edecektir.

Üretilen bilginin değişimi ve yayılmasını sağlamak üzere sonuçların sunumu ve yayınlanmasını sağlayacak, uygun olması durumunda ticarileştirilmesi için gereken ortamı oluşturacaktır.

### **B- Temel Politikalar ve Öncelikler:**

Üniversitemiz Stratejik Planında yer alan orta ve uzun vadeli amaç ve hedeflerden temel politika ve öncelikler; hükümet politikaları, orta vadeli program, orta vadeli mali plan ve bütçe imkânları göz önünde alınarak şu şekilde belirlenmiştir.

1- İnsanlığın gelişimine yönelik katma değeri yüksek ürün ve hizmet üretmek.

Araştırma ve proje geliştirmeye yönelik stratejik ortakları artırma hedefi kapsamında yurt dışı Üniversitelerle ortak araştırma ve projelere dönük işbirliği artırılabacaktır.

2- Öğrencilerimizi insanlığın gelişimine katkıda bulunacak nitelikte çağdaş değerlerle yetiştirecek bir eğitim ve öğretim sistemi oluşturmak.

3- Ulusal ve Uluslararası tanınırlığı ve işbirliğini artırmak.

Yurtdışı eğitim kurumları ile olan ikili anlaşmalarla öğrenci ve öğretim üyesi değişim sayısı artırılabacaktır.

### III- FAALİYETLERE İLİŞKİN BİLGİ VE DEĞERLENDİRMELER

#### A-MALİ BİLGİLER

##### 1. Bütçe Uygulama Sonuçları

A) Bütçe Giderleri: 2013 Yılında Bütçe ödeneklerine göre oluşan Bütçe Gerçekleşme tablosu, 2012 Yılı ile karşılaştırmalı olarak aşağıda verilmiştir.

	2012			2013			DEĞİŞİM ORANI
	BÜTÇE ÖDENEĞİ	GERÇEKLEŞME	ORAN	BÜTÇE ÖDENEĞİ	GERÇEKLEŞME	ORAN	
<b>BÜTÇE GİDER TOPLAMI (TL)</b>	<b>328.843.000</b>	<b>379.771.629</b>	<b>115,49%</b>	<b>385.654.000</b>	<b>392.693.478</b>	<b>101,83%</b>	<b>3,29%</b>
01 - PERSONEL GİDERLERİ	203.378.000	208.013.758	<b>102,28%</b>	230.748.000	231.585.452	<b>100,36%</b>	<b>10,18%</b>
02 - SOSYAL GÜVENLİK KURUMLARINA DEVLET PRİMİ GİDERLERİ	37.602.000	38.603.246	<b>102,66%</b>	42.692.000	42.260.671	<b>98,99%</b>	<b>8,65%</b>
03 - MAL VE HİZMET ALIM GİDERLERİ	30.283.000	72.223.385	<b>238,49%</b>	33.783.000	45.992.654	<b>136,14%</b>	<b>-57,03%</b>
05 - CARİ TRANSFERLER	6.078.000	5.711.509	<b>93,97%</b>	6.831.000	6.379.219	<b>93,39%</b>	<b>10,47%</b>
06 - SERMAYE GİDERLERİ	51.502.000	55.219.731	<b>107,22%</b>	71.600.000	66.475.483	<b>92,84%</b>	<b>16,93%</b>
07 - SERMAYE TRANSFERLERİ		0					

Giderlerin Ekonomik sınıflandırmaya göre gerçekleşme oranları aşağıdaki grafiklerde verilmiştir.

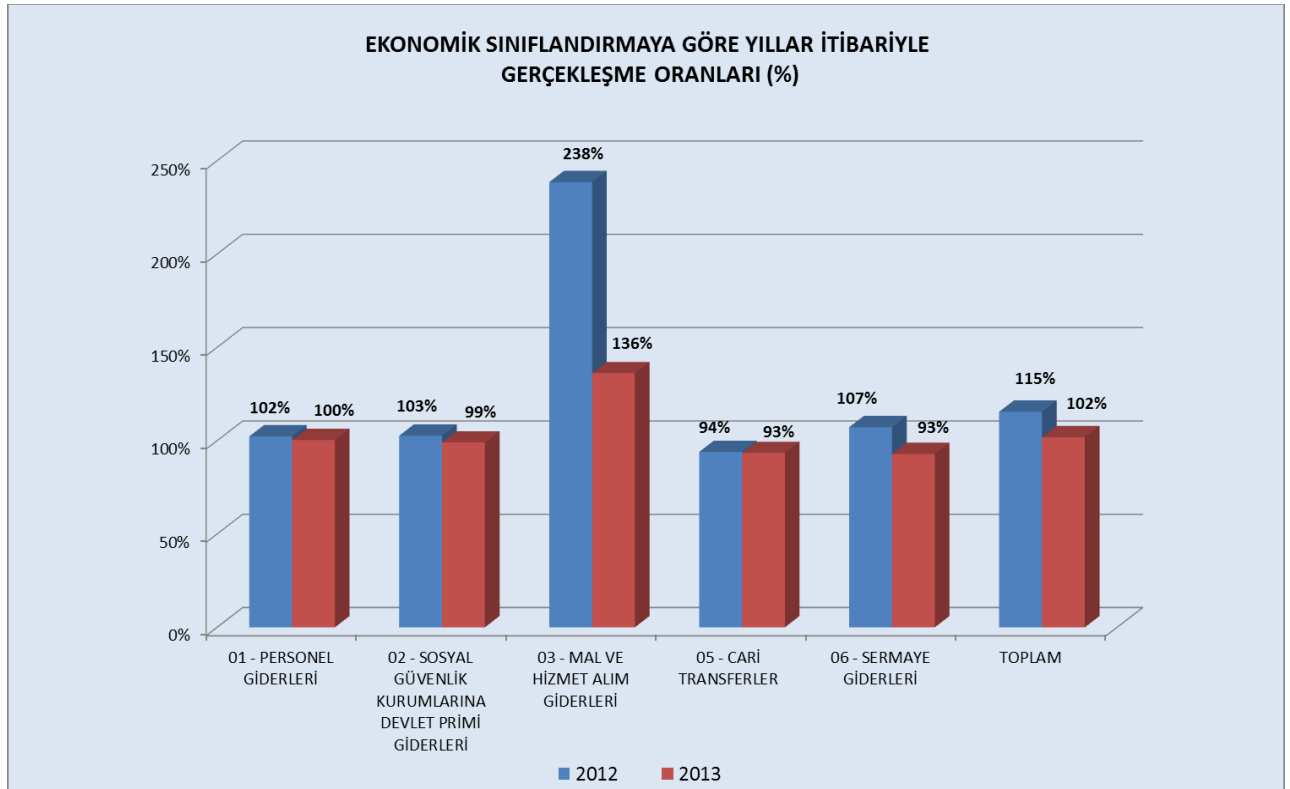

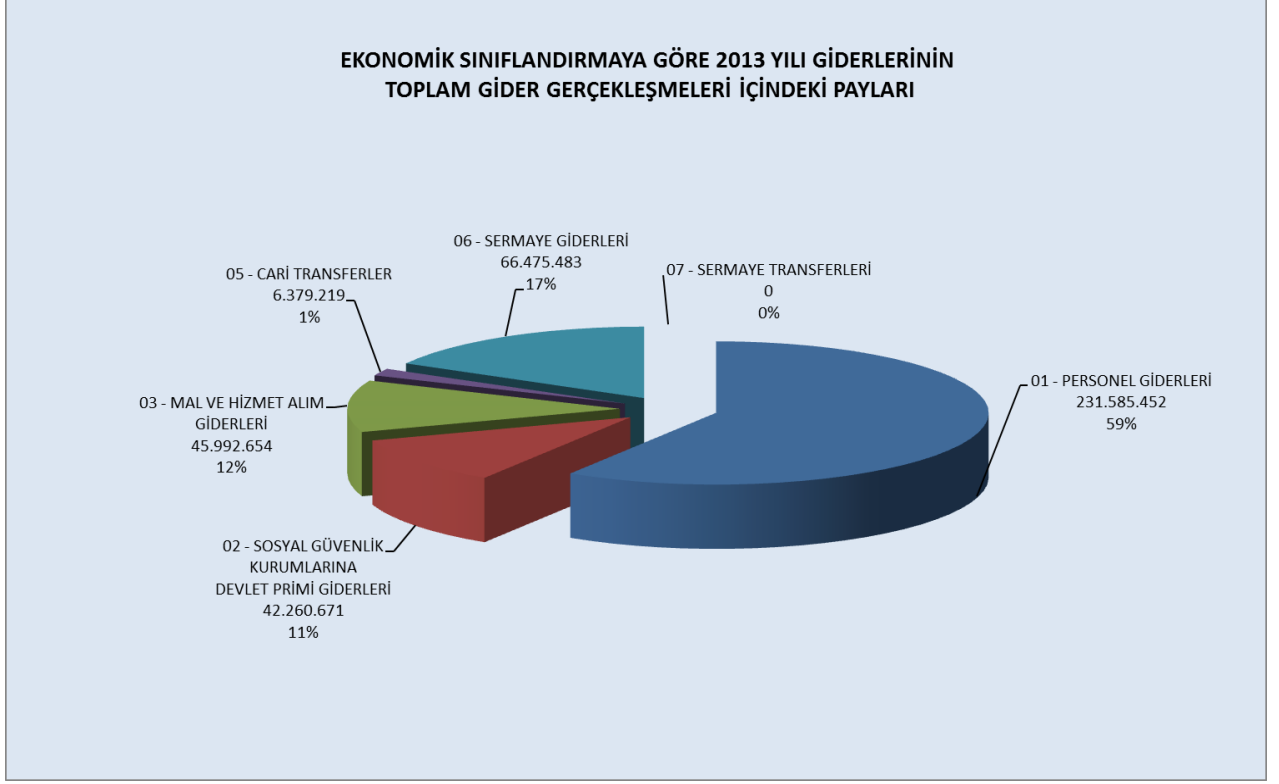

Fonksiyonel sınıflandırmaya göre Bütçe giderleri aşağıdaki grafikte verilmiştir.

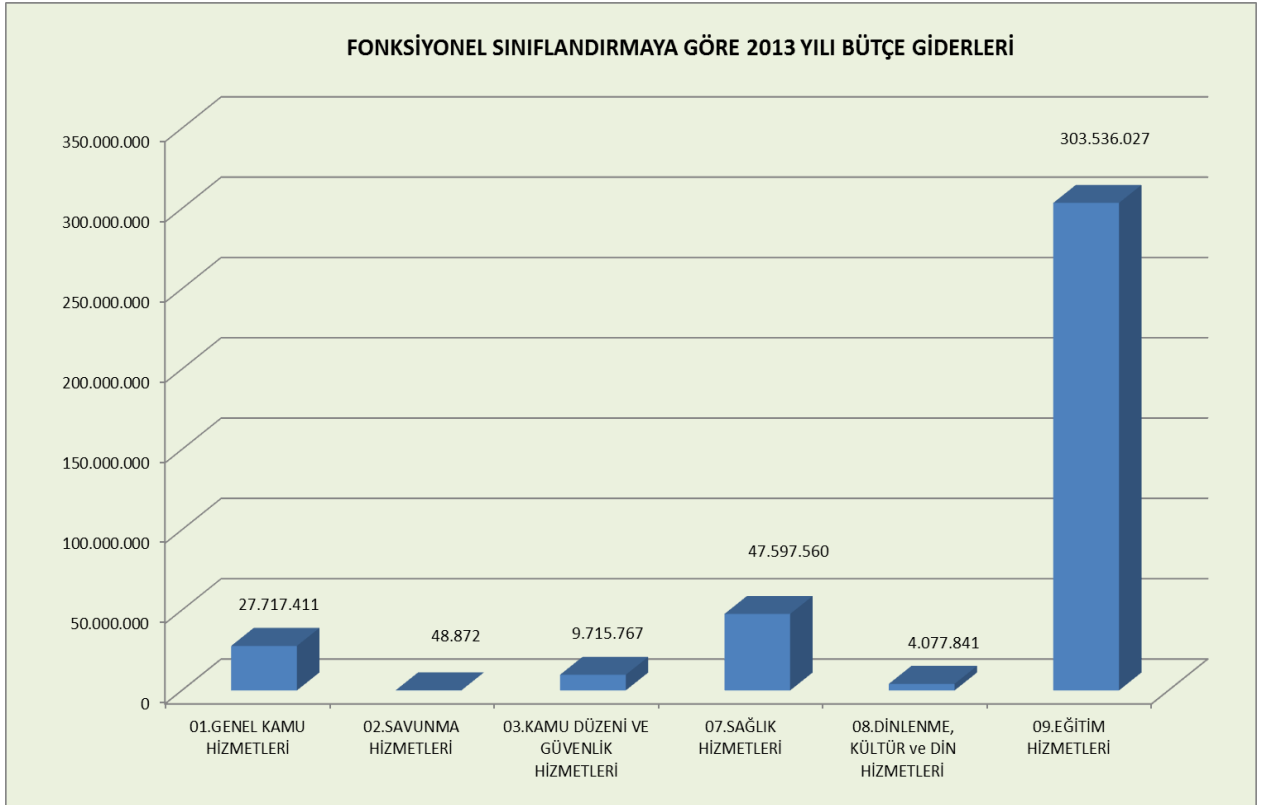

Personel Giderlerinin aylara göre karşılaştırmalı grafikleri aşağıdadır.

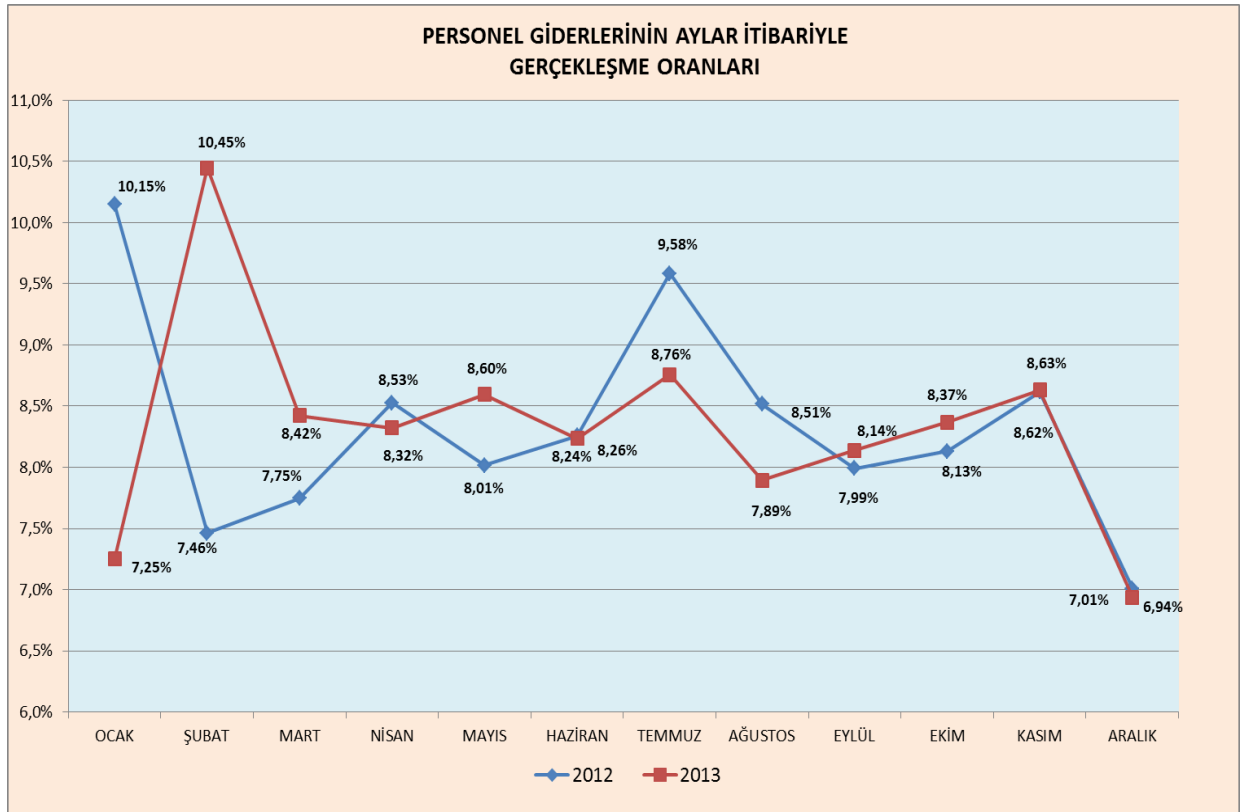
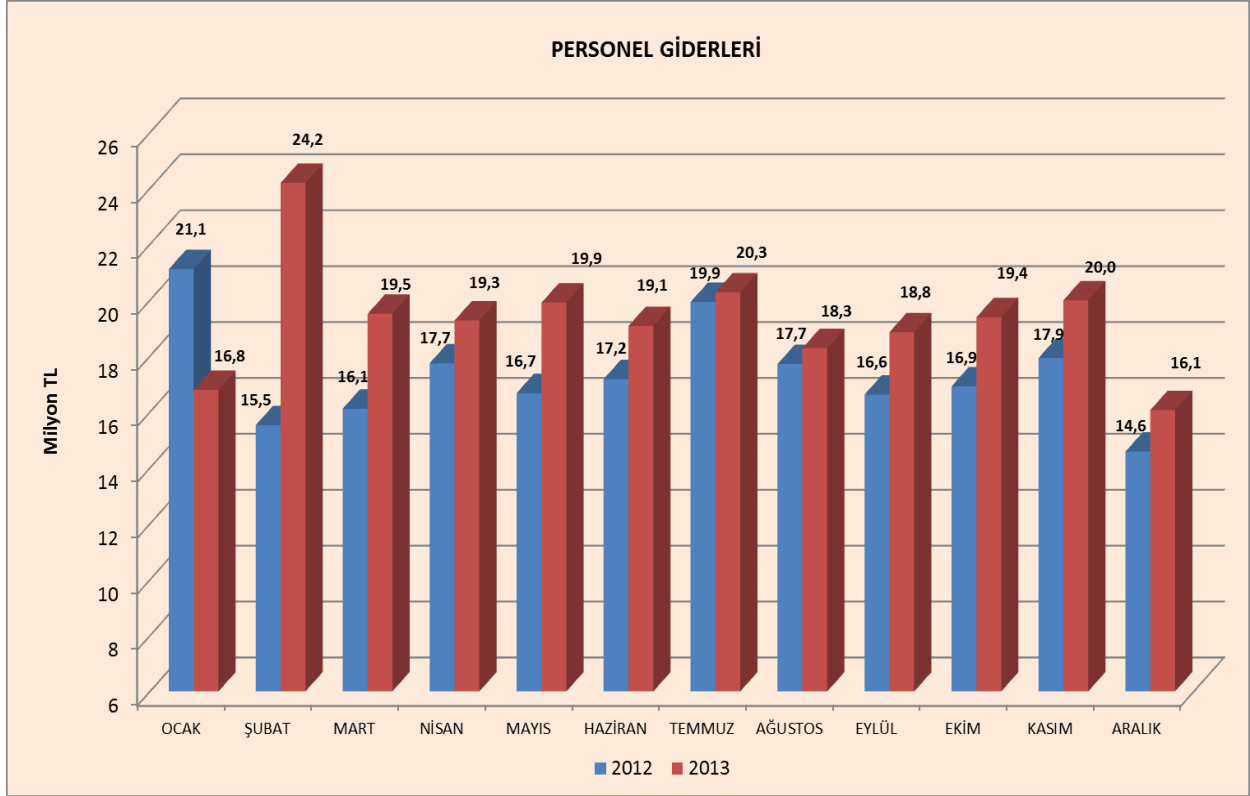

Sosyal Güvenlik Kurumlarına Devlet Primi Giderlerine ait grafikler aşağıdadır.

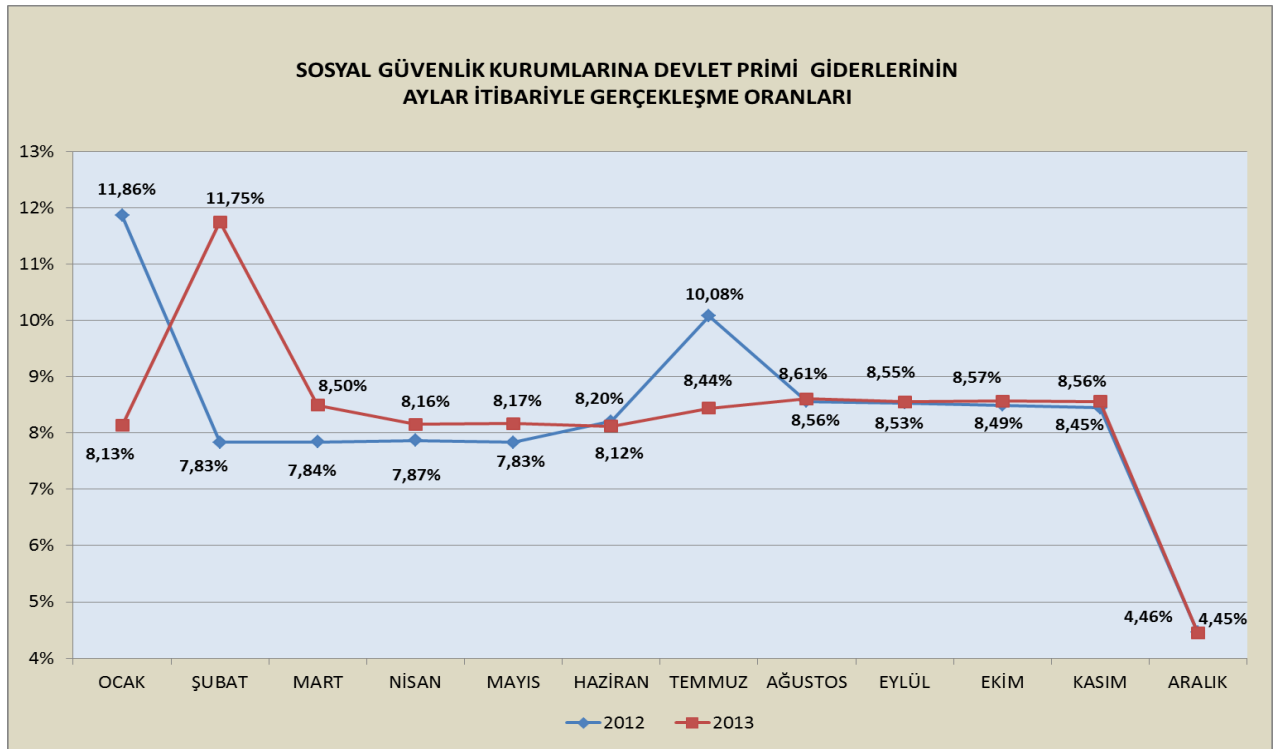
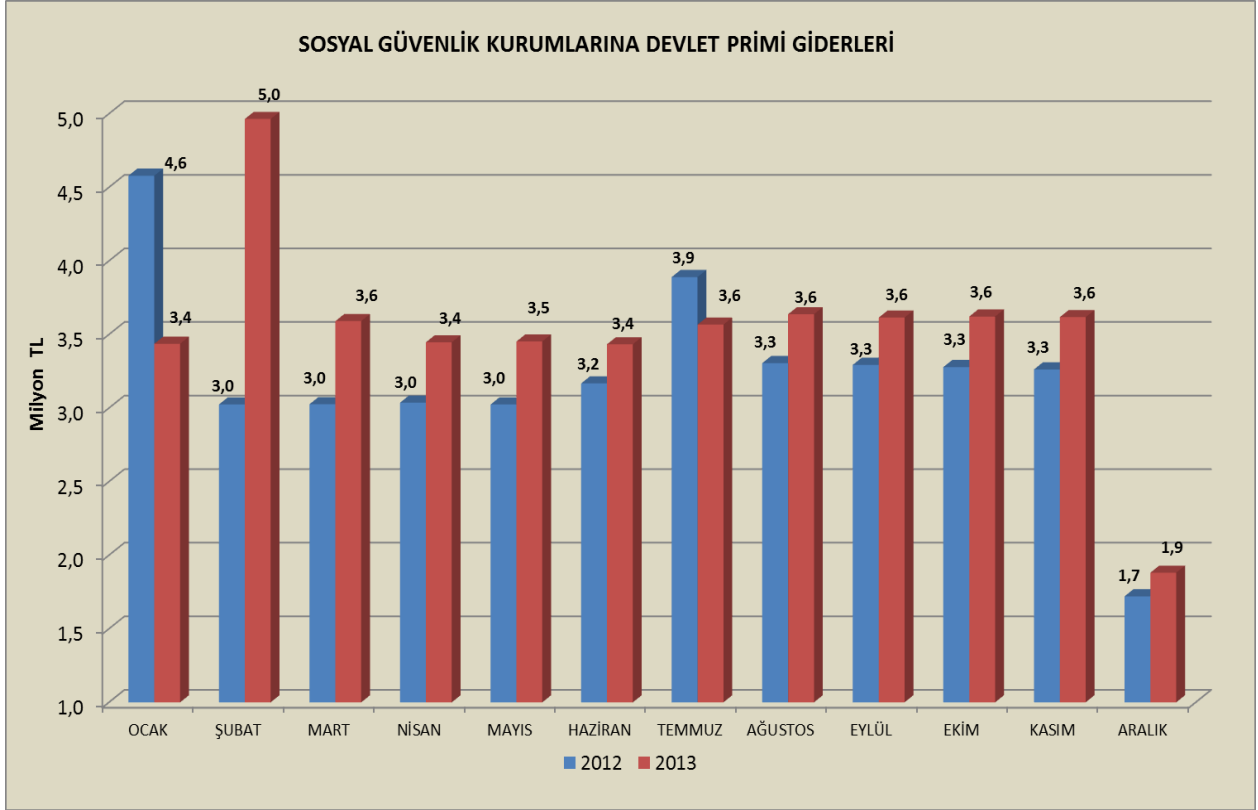

Mal ve Hizmet Alım Giderlerinin aylara göre dağılım grafikleri aşağıdadır.

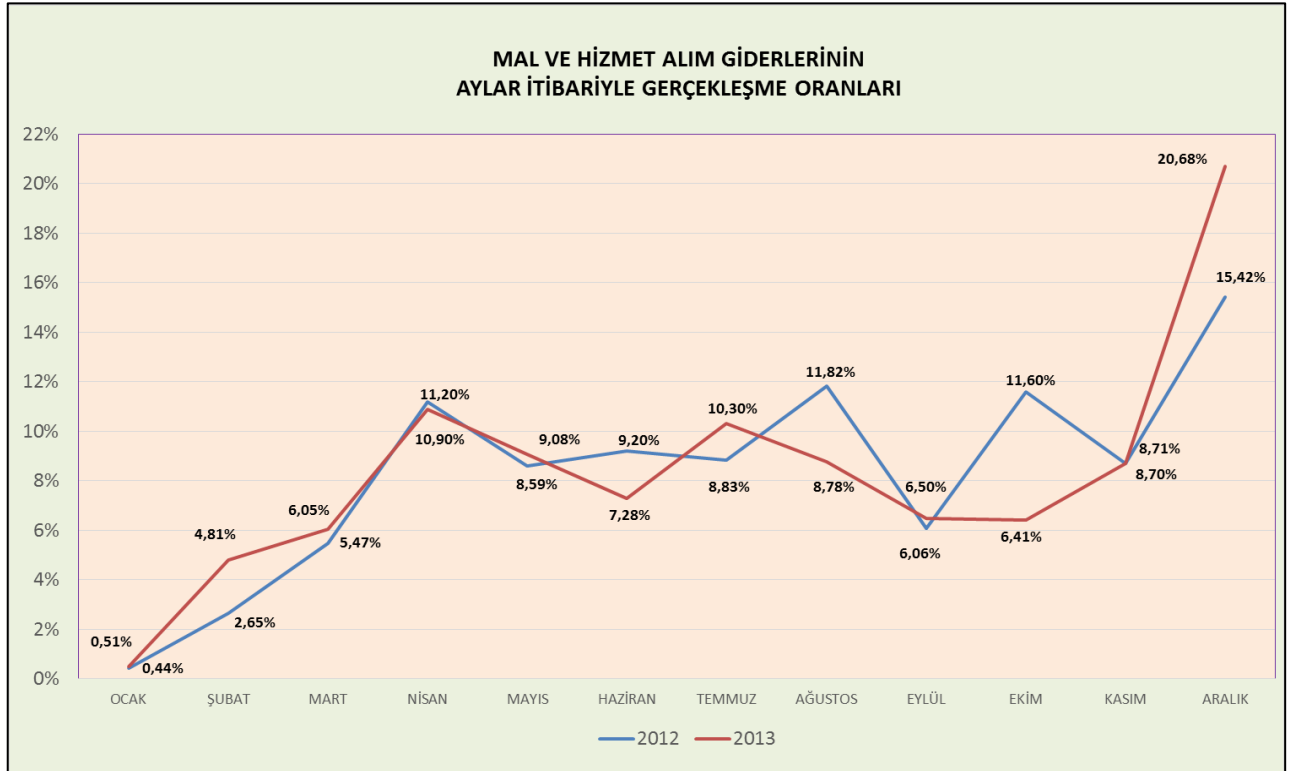
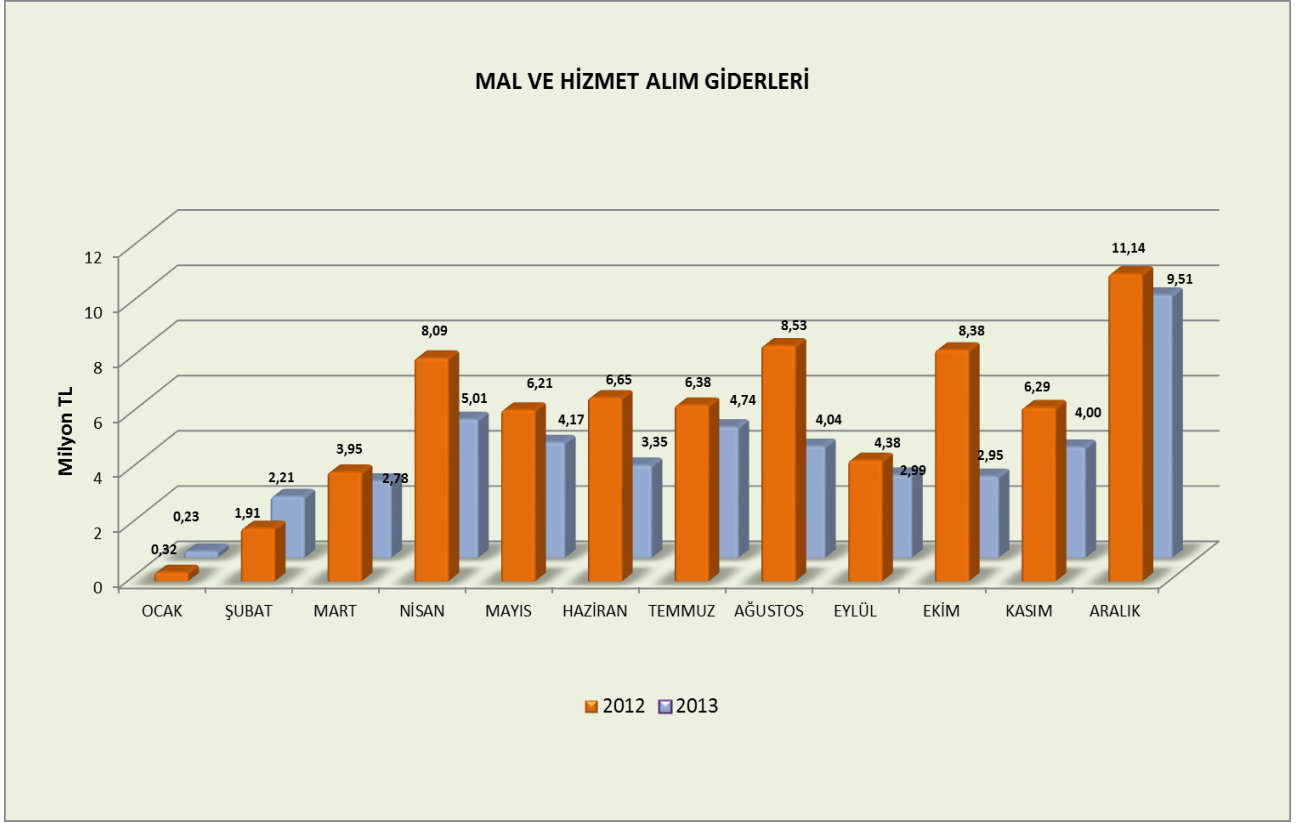



Cari Transferlerin aylara göre dağılım grafikleri aşağıdadır.

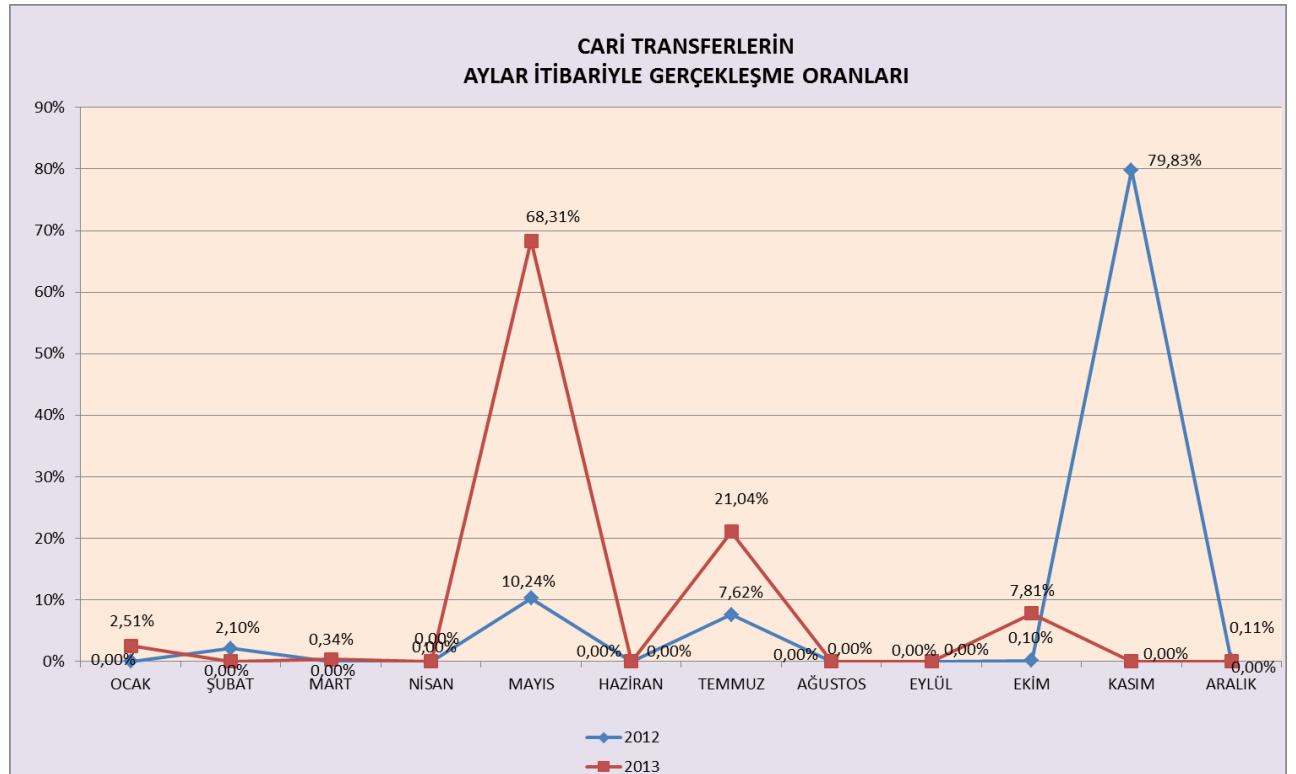
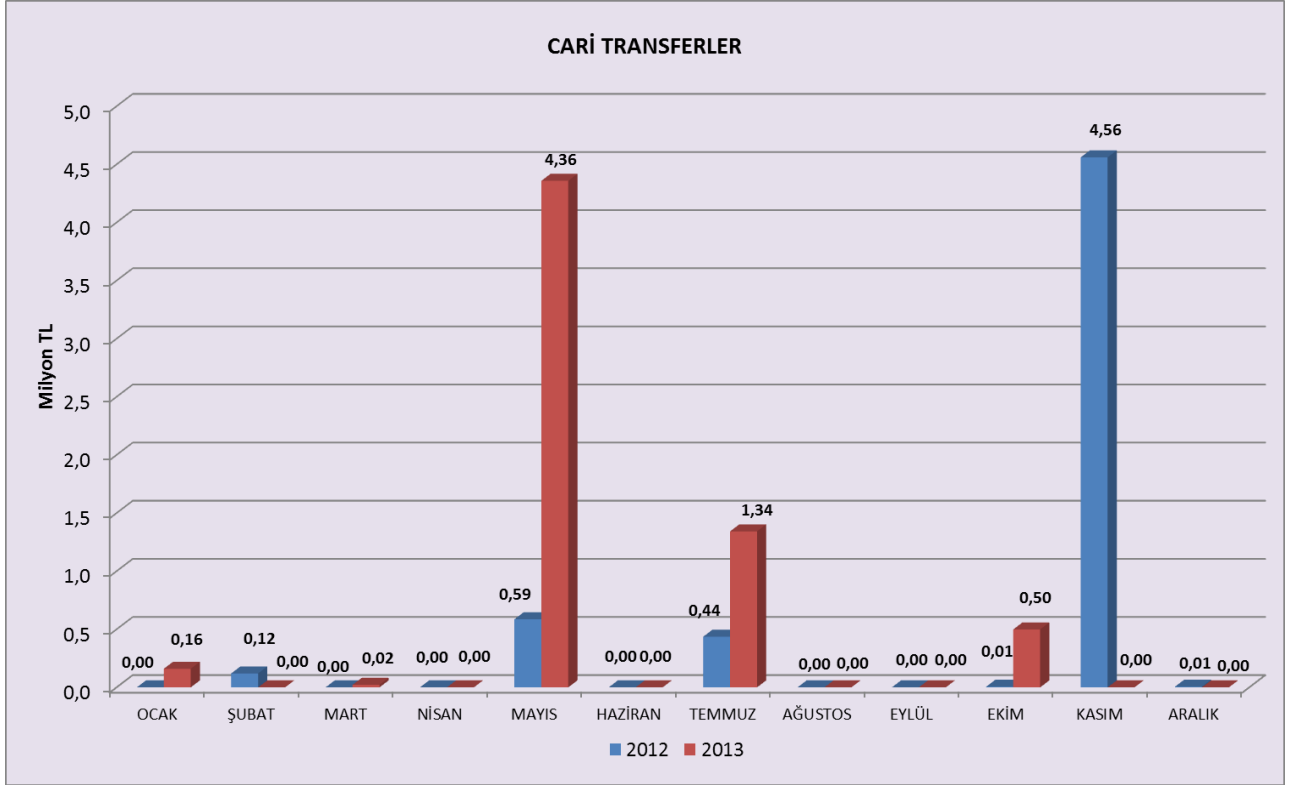

Sermaye Giderlerinin aylara göre dağılım grafikleri aşağıdadır.

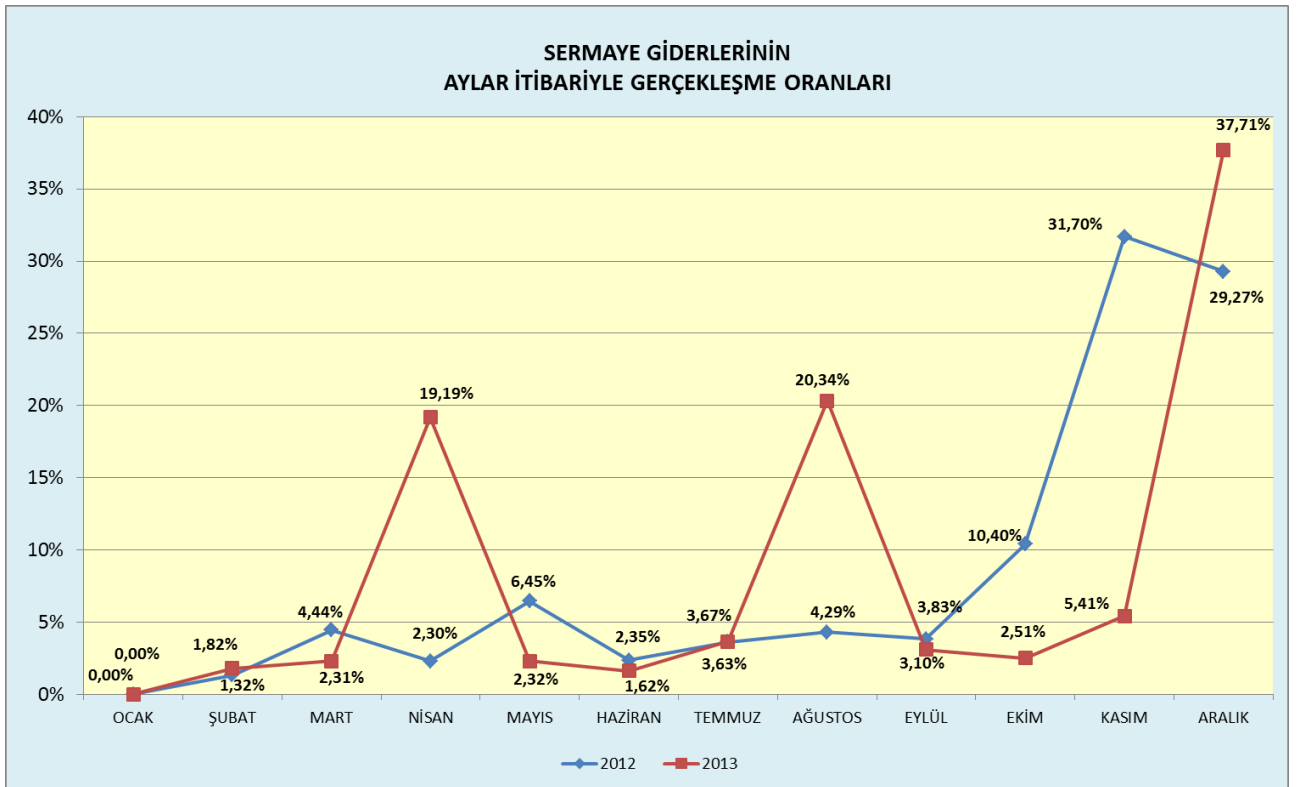
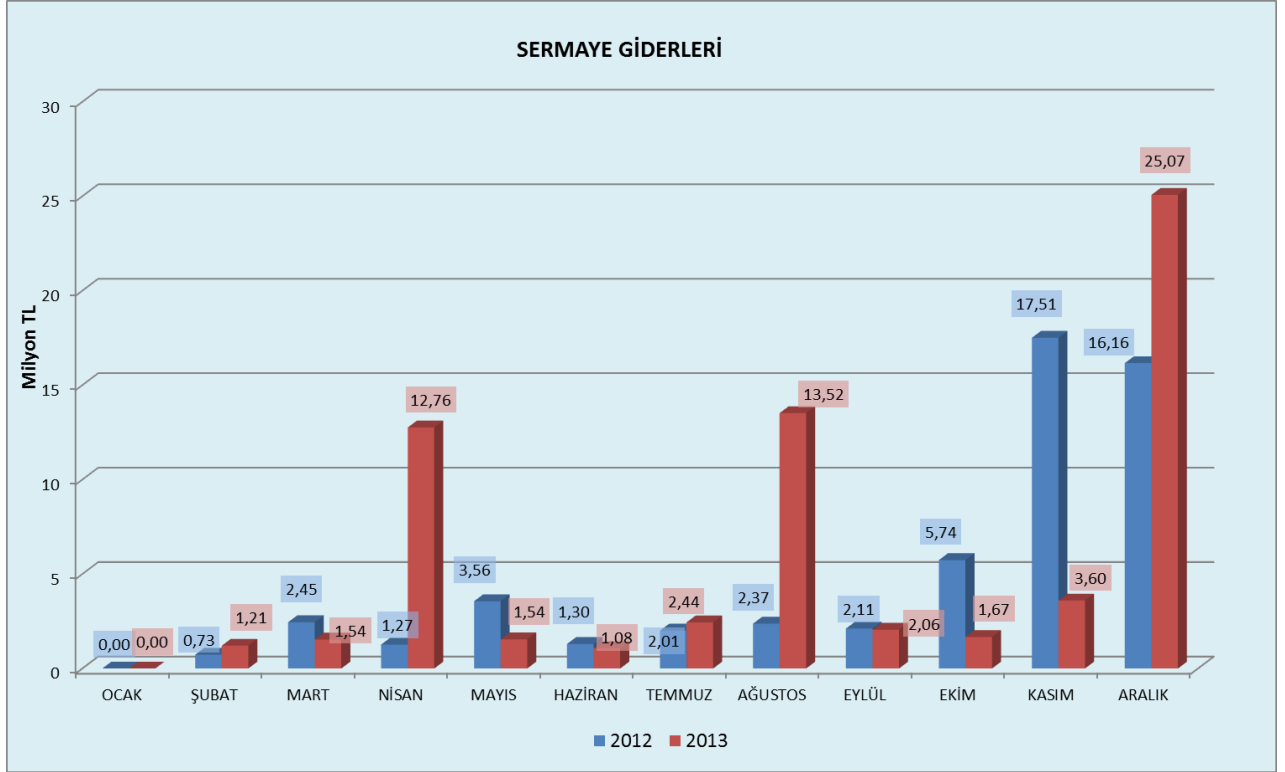

**B) Bütçe Gelirleri:** 2013 Yılında Bütçe gelirlerine göre oluşan Bütçe Gelirleri Gerçekleşme tablosu, 2012 Yılı ile karşılaştırmalı olarak aşağıda verilmiştir.

	2012			2013			DEĞİŞİM ORANI
	TAHMİN	GERÇEKLEŞME	ORAN	TAHMİN	GERÇEKLEŞME	ORAN	
<b>BÜTÇE GELİR TOPLAMI (TL)</b>	<b>328.843.000</b>	<b>326.215.480</b>	<b>99,20%</b>	<b>385.654.000</b>	<b>417.031.830</b>	<b>108,14%</b>	<b>27,84%</b>
03. Teşebbüs ve Mülkiyet Gelirleri	33.325.500	36.384.109	109,18%	24.136.000	37.523.619	<b>155,47%</b>	3,13%
04. Alınan Bağış ve Yardımlar ile Özel Gelirler	281.997.500	270.386.416	95,88%	336.348.000	353.861.883	<b>105,21%</b>	30,87%
05. Diğer Gelirler	13.520.000	19.443.873	143,82%	25.170.000	25.646.328	<b>101,89%</b>	31,90%
06. Sermaye Gelirleri		1.083			0		

Bütçe gelirlerinin ekonomik sınıflandırmaya göre dağılım oranlarını gösteren grafik aşağıdadır.

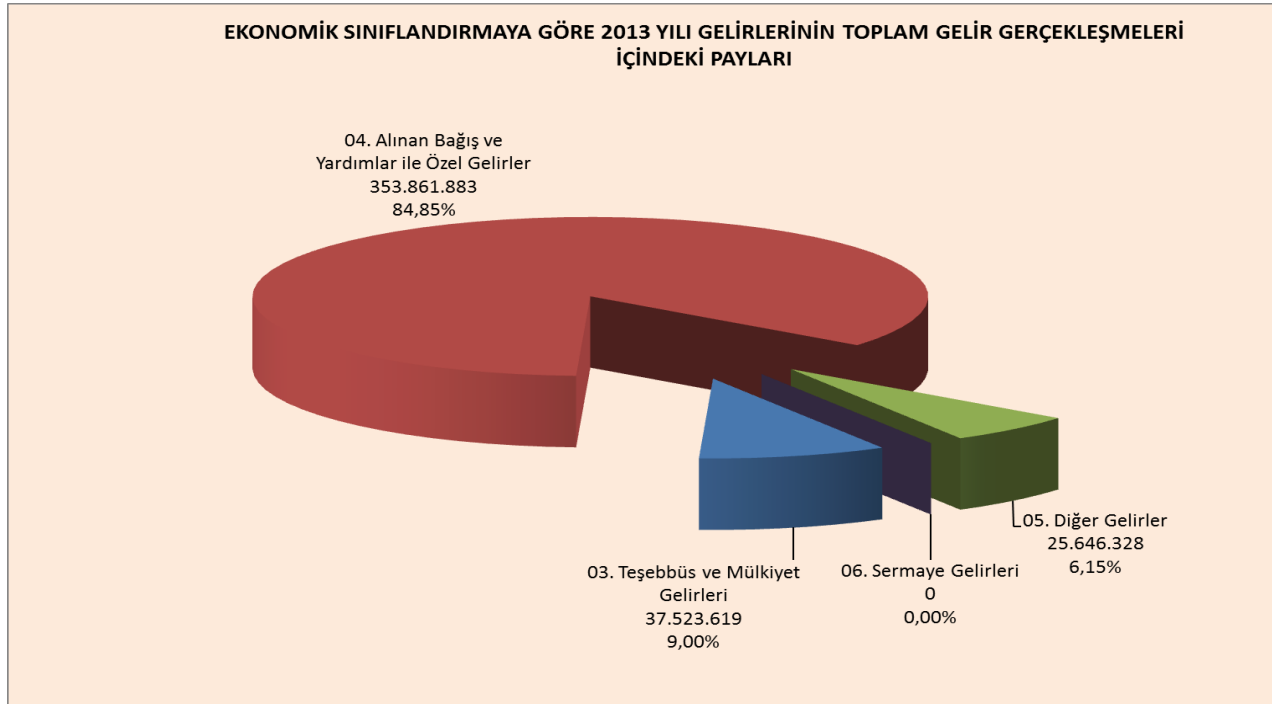

Teşebbüs ve Mülkiyet Gelirlerinin aylara göre dağılımını gösteren grafikler aşağıdadır.

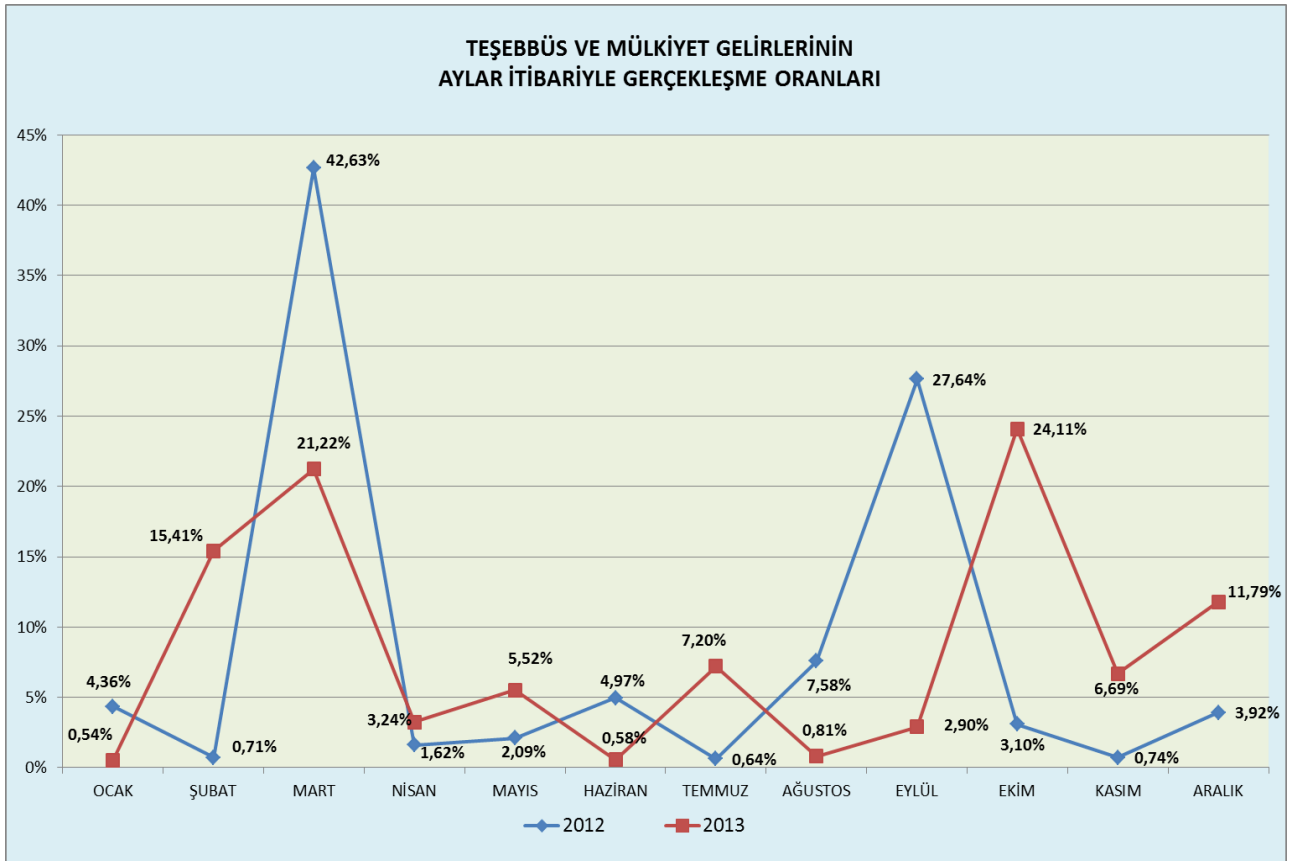
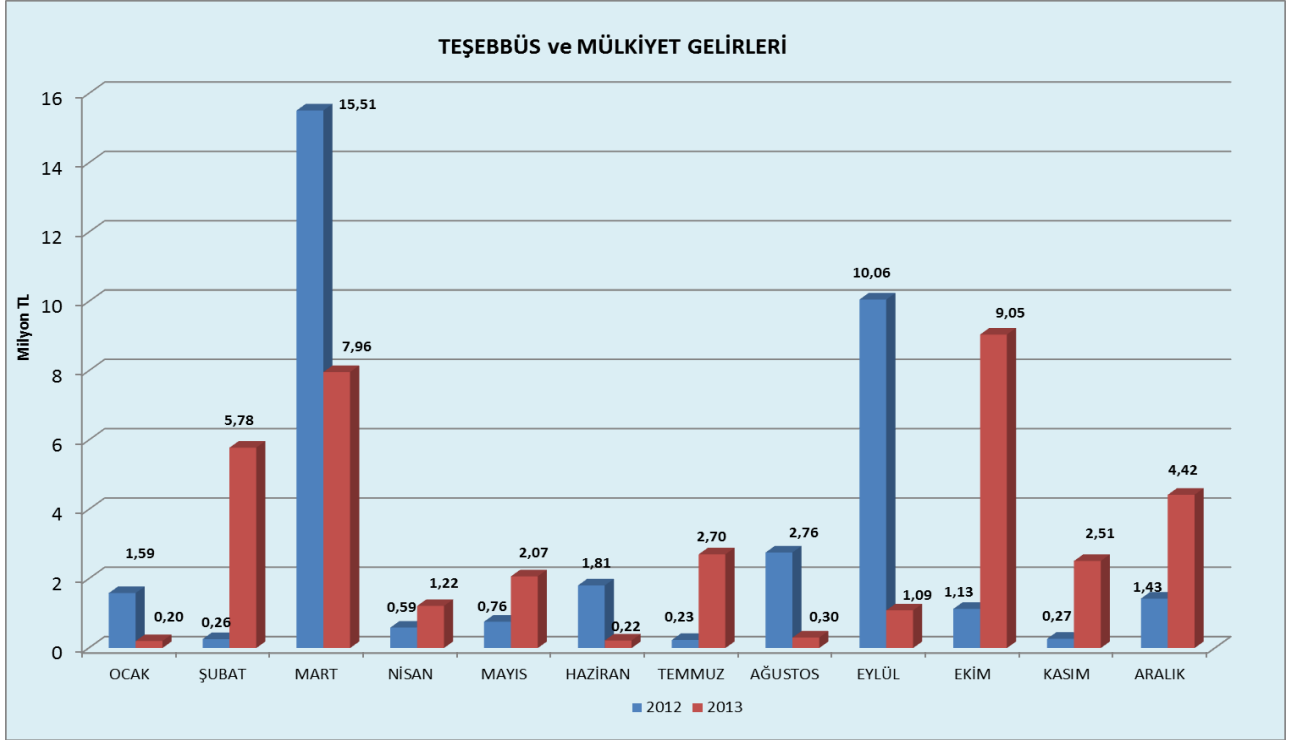

Alınan Bağış ve Yardımların aylara göre dağılımını gösterir grafikler aşağıda verilmiştir.

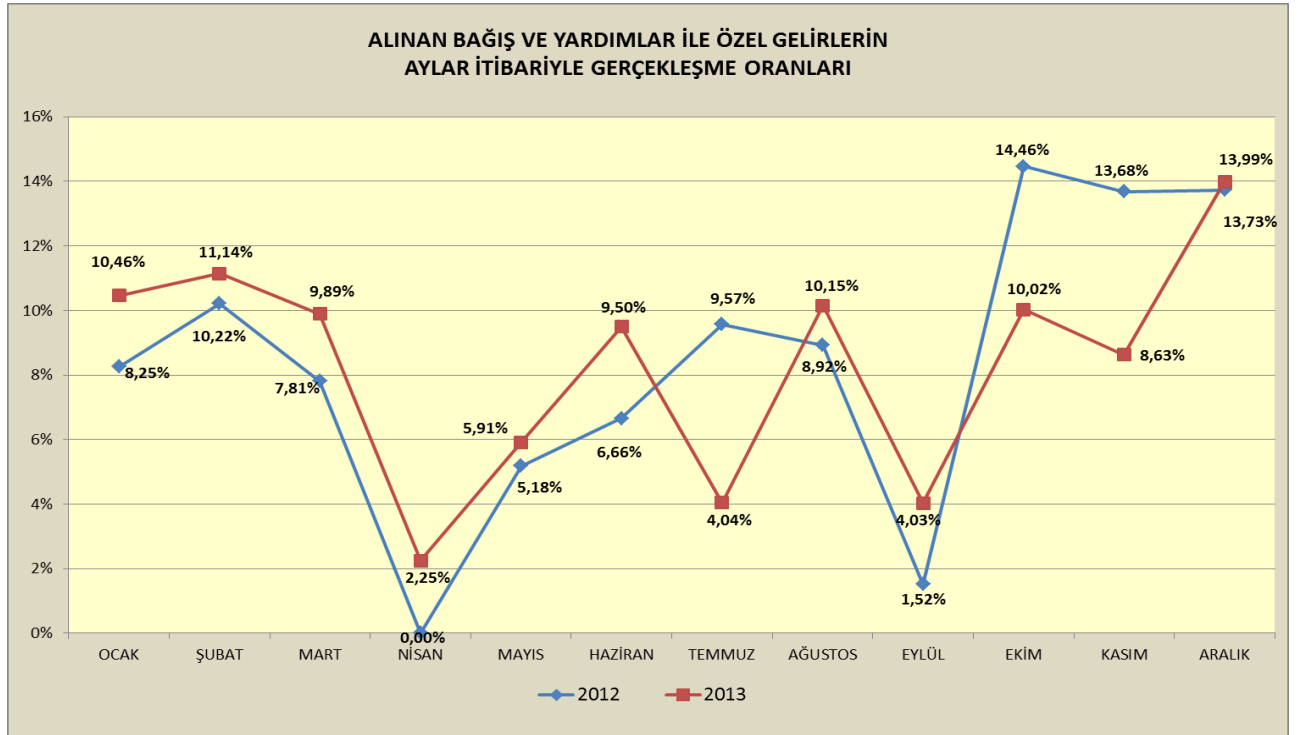
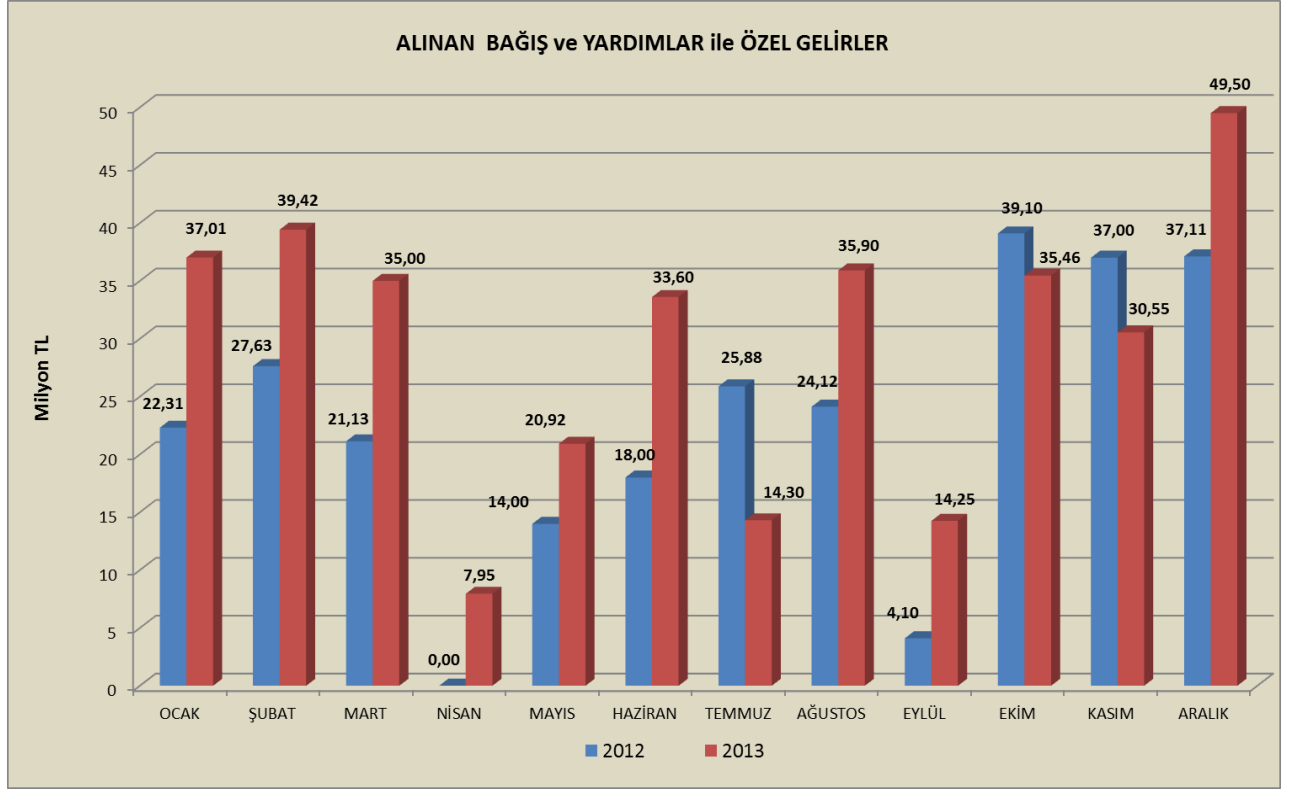

Diğer Gelirlerin aylara göre dağılımını gösterir grafikler aşağıda verilmiştir.

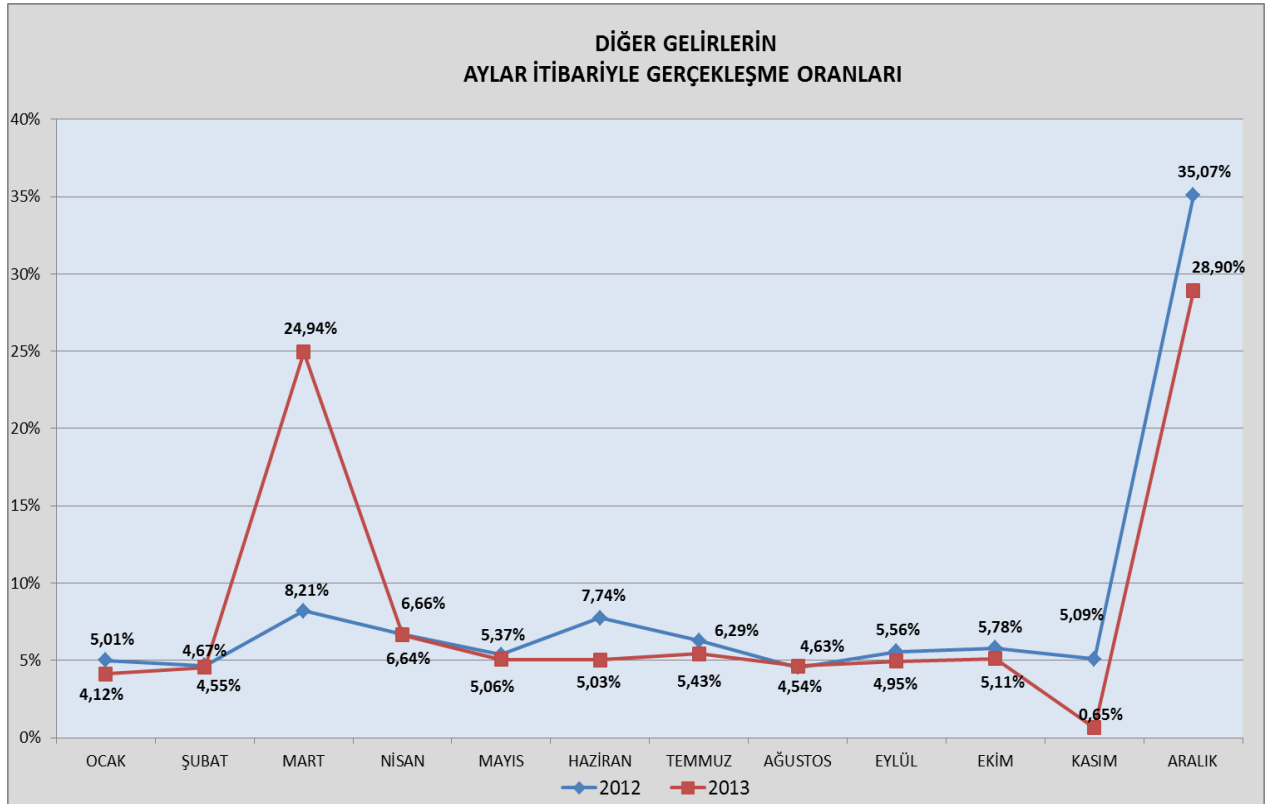
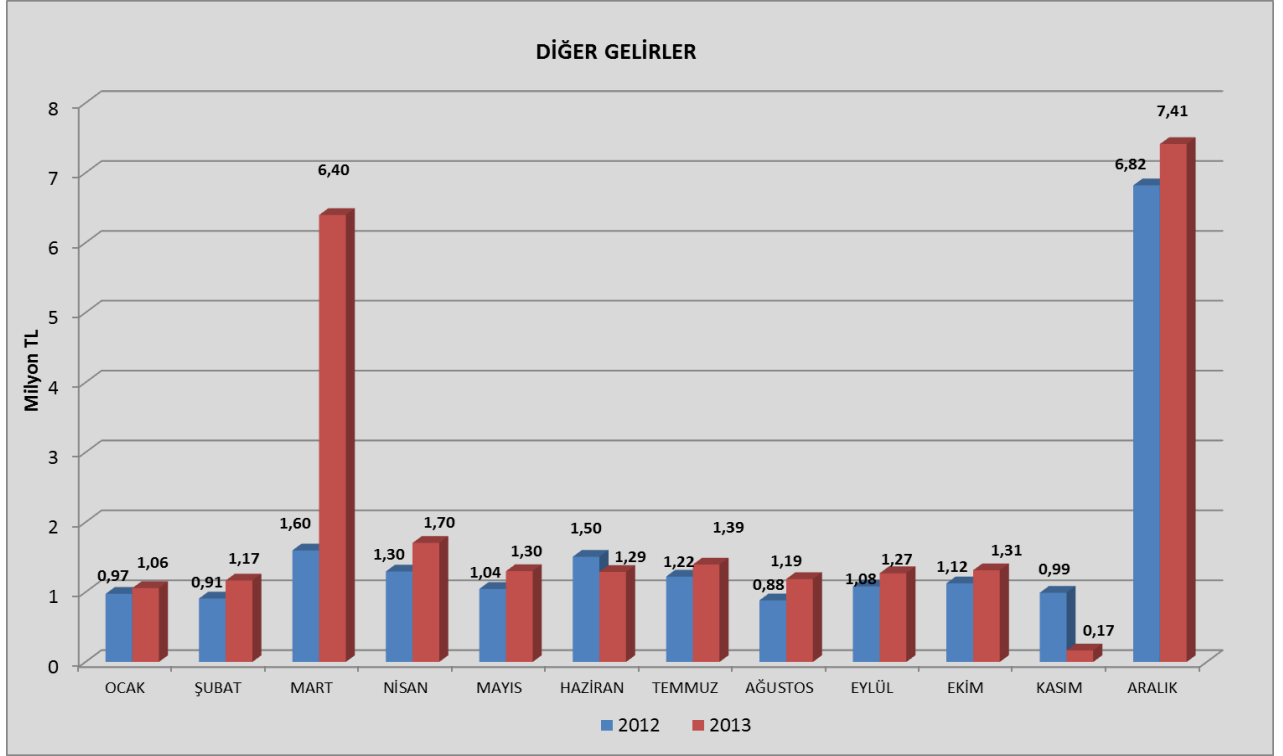

## 2. Mali Denetim Sonuçları:

### 2.1 Dış Denetim

832 sayılı Sayıştay Kanununun 46 ncı, 5018 sayılı Kamu Mali Yönetimi ve Kontrol Kanununun 68 inci maddeleri uyarınca; Sayıştay Başkanlığı Uzman Denetçileri tarafından Üniversitemizin (Strateji Geliştirme Daire Başkanlığı) mali iş ve işlemleri ile yönetim dönemi hesabı inceleme ve denetime tabi tutulmaktadır. 2010 mali yılına ait harcama belgelerinden Sayıştay tarafından alınanlar haricindekiler Sayıştay denetimine tabii tutulmak üzere Strateji Geliştirme Daire Başkanlığımız Muhasebe Biriminde muhafaza edilmektedir. 2010 ve 2011 mali yılına ait kesinleşmiş Sayıştay İlamı ilgililerine tebliğ edilip gerekli tahsilatlar gerçekleştirilmiş olup 2012 yılına ait sorgu süreci devam etmektedir.

### 2.2 İç Denetim

İç Denetim Koordinasyon Kurulu tarafından 5018 sayılı Kanununun Geçici 5. inci maddesi uyarınca Kamu Kurum ve Kuruluşlara atanan İç Denetçilerin Sertifika Eğitim Programı gereğince; 2008 yılının Nisan ayı sonuna kadar birimizde görevli bulunan İç Denetçilerin sertifika eğitimleri tamamlanarak tüm İç Denetçiler Kamu İç Denetçi Sertifikalarını almışlardır. Üniversitemize ilişkin denetim evreni oluşturulmuş ve denetim alanları belirlenerek yapısal risk düzeyleri belirlenmiş denetim alanlarının önceliklendirilmesi yapılmak suretiyle ve 2013 Yılı Denetim Programı hazırlanarak Rektörlük Makamınının 28.01.2013 tarihli onayıyla uygulamaya konulmuştur. Sözü edilen 2013 yılı Denetim Programı gereğince gerçekleştirilen denetimler aşağıdaki tabloda özet olarak sunulmuştur.

Sıra No	RAPOR TÜRÜ	Görevlendirilen İç Denetçiler	Denetim Süresi (İş Günü)	Rapor Tarih ve Sayısı
1	Denetim Raporu - Araştırma görevlileri evi barındırma işlemleri süreci	Abdulkadir BİLDİRİCİ	50	30.05.2013 tarih ve 2012/A.2-1408/1
2	Denetim Raporu - Dil Eğitimi Uygulama ve Araştırma Merkezi İşlemleri (DEDAM)	Ali SOYKÖK	50	30.05.2013 tarih ve 2013/A.2-1166/1

3	Denetim Raporu - Otel Dokuz Eylül işlemleri süreci	Ender TIĞLI	50	07.06.2013 tarih ve 2013/A.2-1616/1
4	Denetim Raporu - Konukevi işlemleri süreci	Oktay ERCE	50	14.06.2013 tarih ve 2013/A.2-1115/1

2013 yılında İç Denetçiler tarafından üretilen nihai rapor sayısı (4)'tür. Üniversitemiz birim ve süreçlerinde risk esaslı denetim gerçekleştirilmiştir.

2013 yılında 2009, 2010, 2011 ve 2012 yılında gerçekleştirilen iç denetimlerin izlenmesi çalışmalarına devam edilmiş olup yapılan izleme çalışmaları neticesinde;

Sıra No	Rapor Türü	Görevlendirilen İç Denetçiler	Rapor No	Rapor Tarihi
1	Taşınmaz Mal İşlemleri Denetim İzleme Raporu	Oktay ERCE Halil İbrahim BEKTAŞ Ali SOYKÖK	1115/izl.3 1407/izl.2 1166/izl.9	11.03.2013
2	Kiralama İşlemleri Denetim İzleme Raporu	Oktay ERCE Halil İbrahim BEKTAŞ Ali SOYKÖK	1115/izl.8 1407/izl.5 1166/izl.10	19.03.2013
3	Kantin ve Kafeterya İşlemleri Denetim İzleme Raporu	Oktay ERCE Abdulkadir BİLDİRİCİ Ali SOYKÖK	1115/izl.2 1408/izl.1 1166/izl.1	09.02.2013
4	Çatı Kafeterya İşlemleri Denetim İzleme Raporu	Oktay ERCE Halil İbrahim BEKTAŞ	1115/izl.4 1407/izl.4	19.03.2013
5	Eylül Köşk Kafeterya İşlemleri Denetim İzleme Raporu	Abdulkadir BİLDİRİCİ Ali SOYKÖK	1408/izl.2 1166/izl.2	10.02.2013
6	Tınaztepe Eylül Restoran İşlemleri Denetim İzleme Raporu	Abdulkadir BİLDİRİCİ Ali SOYKÖK	1408/izl.3 1166/izl.3	10.02.2013
7	BAP Koordinatörlüğü Proje Ödeme İşlemleri Denetim İzleme Raporu	Oktay ERCE Ali SOYKÖK	1115/izl.2 1166/izl.4	13.02.2013
8	Bilimsel Araştırma Projelerinin satın alma işlemleri Denetim İzleme Raporu	Abdulkadir BİLDİRİCİ Halil İbrahim BEKTAŞ	1408/izl.9 1407/izl.3	15.03.2013
9	Sabancı Kültür Sarayı İşlemleri Denetim İzleme Raporu	Oktay ERCE H.İbrahim BEKTAŞ	1115/izl.5 1407/izl.1	20.02.2013



10	Öğrenci Eğitim ve Dinlenme Tesisleri İşlemleri Denetim İzleme Raporu	Abdulkadir BİLDİRİCİ Ali SOYKÖK	1408/izl.4 1166/izl.5	15.02.2013
11	Araç Bakım Onarım İşlemleri Denetim İzleme Raporu	Oktay ERCE	1115/izl.6	22.02.2013
12	Destek Hizmetleri Şube Müdürlüğü İşlemleri Denetim İzleme Raporu	Abdulkadir BİLDİRİCİ	1408/izl.5	19.02.2013
13	Öğrenci-Personel yemekhane İşlemleri ile yemek bursu İşlemleri Denetim İzleme Raporu	Ali SOYKÖK	1166/izl.6	22.02.2013
14	Yurt İşlemleri Denetim İzleme Raporu	Oktay ERCE	1115/izl.9	20.03.2013
15	Kreş ve Anaokulu İşlemleri Denetim İzleme Raporu	Abdulkadir BİLDİRİCİ	1408/izl.8	28.02.2013
16	Yapı İşleri Daire Başkanlığı doğrudan temin usulü ile temin edilen hizmet alımları ve yapım işleri Denetim İzleme Raporu	Ali SOYKÖK	1166/izl.8	28.02.2013
17	Teknik Atölyeler Şube Müdürlüğü İşlemleri Denetim İzleme Raporu	Abdulkadir BİLDİRİCİ	1408/izl.6	21.02.2013
18	DESEM İş ve İşlemleri Denetim İzleme Raporu	Oktay ERCE Ender TIĞLI	1115/izl.9 1616/izl.1	14.02.2013
19	Kütüphane ve Dokümantasyon Daire Başkanlığı kitap, süreli yayın, elektronik dergi, veri tabanları satın alma işlemleri Denetim İzleme Raporu	Ender TIĞLI	1616/izl.2	20.02.2013
20	Kütüphane ve Dokümantasyon Daire Başkanlığı Okuyucu hizmetleri ve Sosyal aktivite işlemleri Denetim İzleme Raporu	Abdulkadir BİLDİRİCİ	1408/izl.6	25.02.2013
21	Öğrenci İşleri Daire Başkanlığı burs işlemleri Denetim İzleme Raporu	Oktay ERCE	1115/izl.7	28.02.2013
22	Öğrenci İşleri Daire Başkanlığı öğrenci katkı payları ile öğrenim ücretlerinin belirlenme ve tahsil işlemleri Denetim İzleme Raporu	Ali SOYKÖK	1166/izl.7	27.02.2013

- 2009 yılında gerçekleştirilen 3 adet iç denetim raporlarında takibi devam eden 11 adet denetim bulgusundan 4 adedi için önlem alındığı ve 7 adedi için ise yapılan işlemlerin önerileri karşılama düzeyinin istenilen seviyede olmadığı hususlarının tespit edilerek Nisan 2013 tarihinde 2009 yılı iç denetim raporları Takip ve değerlendirme raporu,
- 2010 yılında gerçekleştirilen 7 adet iç denetim raporlarında takibi devam eden 27 adet denetim bulgusundan 16 adedi için önlem alındığı, 11 adedi için ise yapılan işlemlerin

önerileri karşılama düzeyinin istenilen seviyede olmadığı hususlarının tespit edilerek Nisan 2013 tarihinde 2010 yılı İç Denetim Raporları Takip ve Değerlendirme Raporu,

- 2011 yılında gerçekleştirilen 8 adet iç denetim raporlarında takibi devam eden 93 adet denetim bulgusundan 69 adedi için önlem alındığı, 12 adedi için herhangi bir işlem yapılmadığı, 11 adedi için ise yapılan işlemlerin önerileri karşılama düzeyinin istenilen seviyede olmadığı hususlarının tespit edilerek Nisan 2013 tarihinde 2011 yılı İç Denetim Raporları Takip ve Değerlendirme Raporu,
- 2012 yılında gerçekleştirilen 12 adet iç denetim raporundan denetim takip yapılan dönemde izleme sürecine giren 4 adet denetim raporlarında bulunan 43 adet denetim bulgusundan 35 adedi için önlem alındığı, 6 adedi için herhangi bir işlem yapılmadığı, 2 adedi için ise yapılan işlemlerin önerileri karşılama düzeyinin istenilen seviyede olmadığı hususlarının tespit edilerek Nisan 2013 tarihinde 2012 yılı İç Denetim Raporları Takip ve Değerlendirme Raporu,

Düzenlenmek suretiyle Üst Yönetim bilgilendirilmiştir.

## **B- PERFORMANS BİLGİLERİ**

### **1-Faaliyet ve Proje Bilgileri**

Raporun diğer maddelerinde yer almayan faaliyetlere ilişkin bilgilere aşağıda yer verilmiştir.

#### **1.1 Faaliyet Bilgileri**

ETKİNLİKLERİN BİRİMLER BAZINDA KATEGORİZE EDİLDİĞİ TABLO	KONFERANS	PANEL	ÇALIŞTAY	SEMPOZYUM	KONGRE	SÖYLEŞİ	TÖREN	TOPLANTI	SUNUM	GÖSTERİM	SPOR ETK.	BASIN TOP.	SEMİNER	TİYATRO	YEMEK PROG.	BALO	YARIŞMA	KARİYER GÜNÜ	KONSER	SERĞİ	KURS	DEFİLE	KUTLAMA	ŞENLİK	TOPLAM
<b>REKTÖRLÜK</b>	1		1	1	2		15	17	2	2	1	1	2		1	1	1	1	12	1			6		68
<b>Buca Eğitim Fakültesi</b>	1		1				3	2		1														1	9
<b>Denizcilik Fakültesi</b>	1	2		2	1		2	1										1							10
<b>Edebiyat Fakültesi</b>	5			2			1													1					9
<b>Fen Fakültesi</b>	1		1				1																		3
<b>Güzel Sanatlar Fakültesi</b>		1			1		2						1						1	4		1			11
<b>Hukuk Fakültesi</b>				3	1		2														1				7
<b>Hemşirelik Fakültesi</b>	1				1		2	1		1			2							1	1				10
<b>İ.İ.B. Fakültesi</b>	1				1		2	2					1												7
<b>İşletme Fakültesi</b>		1	1				1											1							4
<b>İlahiyat Fakültesi</b>	3																		1						4
<b>Mimarlık Fakültesi</b>				1			1																		2
<b>Mühendislik Fakültesi</b>		1					2	1						1					1						6
<b>Tıp Fakültesi</b>				4	4	4	8	1		3									2						26
<b>Devlet Konservatuvarı</b>							1			1									8						10
<b>Fizik Tedavi R.Y.O.</b>	1						2													1					4
<b>Foça Reha Midilli Y.O.</b>		1			1																				2
<b>Spor Bil. Ve Tek. Y.O.</b>	1									1	1														3
<b>Yabancı Diller Y. O.</b>	1																1								2
<b>Adalet M.Y.O.</b>																									
<b>İzmir M.Y.O.</b>	1		1				1																		3
<b>Sağlık Hiz. M.Y.O.</b>	1						1																		2
<b>S.Hisar Sos. Bil. M.Y.O.</b>							1																		1
<b>Torbalı M.Y.O.</b>							1																1		2
<b>Atatürk İlkeleri İ.T.E.</b>				1																					1
<b>Din. Bil. Ens.</b>	1																								1
<b>Eğt. Bil. Ens.</b>																									
<b>Deniz Bil. ve Tek. Ens.</b>	1			1			1	1												1					5
<b>Fen Bil. Ens.</b>																									
<b>Güzel Sanatlar Ens.</b>																									
<b>Hem. Ve Trans. Ens.</b>																									
<b>Onkoloji Ens.</b>																									
<b>Sağlık Bil. Ens.</b>							1																		1
<b>Sos Bil. Ens.</b>	3	3	2																						8
<b>DESEM</b>																			1						1
<b>İZİSYÖM</b>								7																	7
<b>ALAUM</b>	1		1																						2
<b>KETAM</b>	1	1					1																		3
<b>ULEKAM</b>		1																							1
<b>ÇEVMER</b>							2																		2
<b>AR-GE</b>			1																						1
<b>SUMER</b>	1																								1
<b>DEKAUM</b>	6		1																1				1		9
<b>TOPLAM</b>	<b>33</b>	<b>11</b>	<b>10</b>	<b>15</b>	<b>12</b>	<b>4</b>	<b>54</b>	<b>33</b>	<b>2</b>	<b>9</b>	<b>2</b>	<b>1</b>	<b>3</b>	<b>4</b>	<b>1</b>	<b>1</b>	<b>2</b>	<b>4</b>	<b>26</b>	<b>9</b>	<b>2</b>	<b>1</b>	<b>7</b>	<b>2</b>	<b>248</b>

## 1.2 Yayınlarla İlgili Faaliyet Bilgileri

İndeksle Giren Hakemli Dergilerde Yapılan Yayınlar	
Yayın Türü	Sayısı
Uluslararası Makale	1.380
Ulusal Makale	681
Uluslararası Bildiri	1.074
Ulusal Bildiri	2.291
Kitap-Kitapçık-Dergi	196

## 1.3 Üniversiteler Arasında Yapılan İkili Anlaşmalar

Dış İlişkiler Koordinatörlüğü ve Farabi Kurum Koordinatörlüğünce yönetilmekte olan değişim programları kapsamında, Avrupanın çeşitli ülke ve şehirlerinden 343 Üniversite ile ikili anlaşmalar yapılmış, öğrenci ve personel hareketliliği sağlanmıştır.

ERASMUS DEĞİŞİM PROGRAMI				
AKADEMİK YIL	GİDEN ÖĞRENCİ	GELEN ÖĞRENCİ	GİDEN PERSONEL	GELEN PERSONEL
2003-2004	7			
2004-2005	37	13	22	
2005-2006	70	23	26	
2006-2007	75	32	40	
2007-2008	109	45	53	18
2008-2009	91	62	30	41
2009-2010	146	62	28	24
2010-2011	165	74	27	37
2011-2012	210	93	42	40
2012-2013	312	117	44	54
TOPLAM	1222	521	312	214

FARABİ DEĞİŞİM PROGRAMI				
Akademik Yıl	Öğrenci Değişimi		Akademisyen Değişimi	
	Giden Öğrenci	Gelen Öğrenci	Giden Akademisyen	Gelen Akademisyen
2009-2010				
2010-2011	4	37		
2011-2012	10	70		
2012-2013	21	130		

### BOLOGNA SÜRECİ

Avrupa Yükseköğretim Alanı'na uyum süreci (Bologna süreci) çalışmaları 2013 yılında devam etmiştir. 2013 yılında önceliklerden bir tanesi, Üniversitemiz ve Üniversitemizdeki derece programlarına ait bilgiler içeren Bilgi Paketinin (Ders Kataloğu) hazırlanması olmuştur. Bilgi paketinin hazırlanması sürecinde, Bologna Eşgüdüm Komisyonu (BEK) üyeleri ve BEK'in çalışmalarına katkı veren diğer birim temsilcileri pilot olmayan birimlerden bilgilerin toplanması ve veri girişlerinin yapılması konularında liderlik etmiştir. Bilgi paketi İngilizce ve Türkçe dillerinde hazırlanmış ve Üniversitemizin ana sayfasından erişime sunulmuştur. Bilgi paketi, Üniversitemiz hakkında başlığı altında isim ve adres, akademik takvim, üniversite yönetimi, genel bilgi, derece programları, genel kabul koşulları, önceki öğrenme sürecinin tanınması, genel kayıt işlemleri, AKTS kredilerinin belirlenmesi, akademik danışmanlık konularında bilgi içermektedir. Derece programları başlığı altında, üniversitemizin doktora, yüksek lisans, lisans ve önlisans programları hakkında ayrıntılı bilgi bulunmaktadır. Öğrenciler için genel bilgiler başlığı altında yaşam standardı, barınma, beslenme, sağlık, engelli öğrenciler için olanaklar, sigorta, finansal destekler, Öğrenci İşleri Daire Başkanlığı, öğrenme olanakları, uluslararası programlar, değişim öğrencileri için pratik bilgiler, dil kursları, staj olanakları, sportif, sosyal ve sosyal ve kültürel faaliyetler, öğrenci toplulukları/öğrenci birlikleri hakkında bilgi verilmektedir. LLP/Erasmus başlığı altında ise, AKTS/DE Koordinatörleri, kayıt işlemleri, uluslararası ilişkiler, ikili anlaşmalar, AKTS belgeleri, DE Etiket, Erasmus öğrencilerimiz konularında bilgi verilmektedir. Bologna Eşgüdüm Komisyonu (BEK), 2013 yılında stratejik hedef olarak AKTS etiketinin (ECTS Label) alınmasını belirlemiştir. Bologna Eşgüdüm Komisyonu (BEK) üyeleri ve BEK'in çalışmalarına katkı veren diğer birim temsilcilerinin katılımıyla oluşan genişletilmiş BEK, toplantılarında AKTS etiketine başvuru

süreciyle ilgili hazırlıklara odaklanmıştır. Üniversitemizin Eylül 2013'te yapmış olduğu AKTS Etiket başvurusu, Avrupa düzeyindeki Bologna uzmanları tarafından yapılan değerlendirme sonucunda Avrupa Birliği Komisyonu tarafından başarılı bulunmuştur. Üniversitemiz, uluslararası tanınırlığın önemli basamaklarından birisi olan Diploma Eki Etiketini (Diploma Supplement Label) 2012 yılında almıştır. 2013 yılında, AKTS etiketini alarak, uluslararası tanınırlığın diğer basamağını da tamamlamıştır. Ayrıca BEK üyeleri, Bologna Süreci'yle ilgili, Yükseköğretim Kurulu'nun, Avrupa Yükseköğretim Alanında faaliyet gösteren kurum ve kuruluşların etkinliklerini izlemekte, katılmakta ve bu doğrultuda kurum içi hazırlıklara öncülük etmektedir. Avrupa Yükseköğretim Alanı'na uyum çalışmaları hakkında farkındalık yaratma, bilgilendirme ve sürecin uygulanmasının yaygınlık kazanması amacıyla hazırlanan Bologna erişim sayfasına ek olarak Diploma Eki erişim sayfası da yapılan güncellemelerle hizmet vermeye devam etmektedir.

#### **1.4 Proje Bilgileri (2013 Yatırım Uygulamaları)**

##### **EĞİTİM SEKTÖRÜ:**

Üniversitemizin eğitim sektörünün 2013 yılı Yatırım Programı ödeneği olarak özel bütçeden 15.220.000-TL, Öz Gelirlerden 1.380.000-TL ve Döner Sermaye Gelirlerinden 2.400.000-TL olmak üzere toplam 19.000.000-TL tahsis edilmiştir.

Net Finansman Gelirlerinden eklenen 4.000.000-TL ile toplam harcanabilir 23.000.000-TL olmuştur. Bu ödenekten 31.12.2013 tarihine kadar 15.915.252-TL harcanmıştır.

Yatırım Programı'nda bulunan projelere tahsis edilen Bütçe Ödeneği ve Ek Ödeneklerle İş programlarında veya Revize İş programlarında belirlenen iş miktarları gerçekleştirilmiştir.

##### **1-Çeşitli Ünitelerin Etüd Projesi:**

2013 H 030840 Proje Numaralı Çeşitli Ünitelerin Etüd Projesine 2013 yılında Bütçe Ödeneği olarak 100.000-TL ödenek tahsis edilmiştir.

Proje kapsamında "İlhan Onat Hematoloji Hastanesi Binası Uygulama Projeleri Hizmet Alımı, Uygulama ve Araştırma Hastanesi Binası Atık su Önlem Tesisi Projesi yaptırılması İşleri tamamlanmıştır. Proje kapsamında bulunan Tınaztepe Yerleşkesi İzmir Meslek Yüksekokulu Binası Tesisat Uygulama Projeleri Hizmet Alımı Projesi henüz tamamlanmamış olup, çalışmalara devam etmektedir.

## 2- Kampüs Alt Yapı Projesi:

1999 H 030490 Proje Numarası ile Yatırım Programına dahil edilen Kampüs Altyapısı Projesine 2013 yılı Bütçe Ödeneği olarak 250.000-TL Özel Gelirlerden 1.000.000-TL ve Net Finansman Gelirlerinden 1.000.000-TL olmak üzere toplam 2.250.000-TL ödenek tahsis edilmiştir.

25.06.2013 tarihinde ihalesi yapılan Yaya Yolu ve Asfalt Kaplama Yol Yapılması İşleri ve 03.09.2013 tarihinde ihalesi yapılan Tınaztepe Yerleşkesi Altyapı ve Çevre Düzenleme İşleri tamamlanarak hizmete girmiştir.

## 3-Rektörlük Büyük Onarım Projesi:

2013 yılında Üniversitemiz Büyük Onarımlar için Bütçe Ödeneği olarak 2.000.000-TL Özel Gelirlerden 380.000-TL olmak üzere toplam 2.380.000-TL ödenek tahsis edilmiş olup, 31.12.2013 tarihine kadar 2.192.108-TL harcanmıştır.

Desem Koridor Radyatörlerinin Değiştirilmesi
Tıp Fakültesi Regel Trafosu Deplasmanı İşleri
Tıp Fakültesi Trafo Merkezi Tadilatı İşleri
İnciraltı Yerleşkesi Kapalı Spor Salonu Çatı Islahı Yapılması
İşletme Fakültesi Personel Odalarının Bölünmesi
Rektörlük ve Bağlı Birimler Onarım ve Tadilat İşleri
Urla Denizcilik Fakültesi Yemekhane ve Desum Mutfak ve Toplantı Salonu Tadilatı
Rektörlük Muhtelif Birimler Tesisat Onarımı
Dokuzçeşmeler Yerleşkesi Personel ve Öğrenci Yemekhanesi Mutfak Tadilatı İşleri
Mühendislik Fakültesi WC ve Lavabo Mahallerinin Havalandırılması
Tıp Fakültesi Araştırma Lab.Tadilatı
Tıp Fakültesi Dinamik UPS ve Tesisi Bakım Onarım İşleri
Rektörlük Muhtelif Onarımlar
İnciraltı Yerleşkesi Muhtelif Tadilatlar ve Onarımlar
Tıp Fak. Hayvan Katı ve Sosyal Bilimler Enstitüsü Muhtelif Onarımlar
Güzel Sanatlar Enstitüsü Çatı onarımı Yapılması
İ.B.B.F Spor Okutmanları Odası Tadilatı ve Diğer Muhtelif İşleri Tadilatı
Eğitim Fakültesi Yabancı Diller Binası Çatı Tadilatı Yapılması İşleri
Dil Eğitimi Araştırma ve Uygulama Merkezine Kamelya Yapılması İşleri
Tınaztepe Yerleşkesi Mediko Binası Dış Cephe Boyası ve Tadilatları
İlahiyat Fakültesi A Blok Engelli asansörü Yapılması İşleri
Rektörlük Binası Muhtelif Alçıpan Bölme Yapılması
Buca Eğitim Fakültesi Öğrenci Kafeterya Binası Tadilatı
Muhtelif Birimler Tesisat Onarımı
Rektörlük Binası Engelli Asansör Yapılması İşleri
Mühendislik Fak. Binaları Tadilatları ve Muhtelif Dış Cephelerinin Boyanması İşleri
Foça Reha Midilli Meslek Yüksekokulu 630 Kg Hidrolik Özürlü Asansörü Yapılması
Konservatuar Binası Muhtelif Tadilatlar Yapılması İşleri
Fen Edebiyat Fakültesi Kafeterya Yapılması

Foça Reha Midilli Muhtelif İşler
Tıp Fakültesi P.D.Ö Binası 1.Kat Bilgisayar Laboratuvarı Yapılması
Rektörlük Bağlı Birimler Muhtelif İşler
Fen Fakültesi Derslik Oluşturulması
Devlet Konservatuvarı Sabancı Kültür Merkezi Tadilatı
Güzel Sanatlar Fakültesi İşlik Sundurma Yapılması
DEÜ Sabancı Kültür Sarayı Doğalgaz Dönüşümü
İktisat Fakültesi D Blok Asansör Yapılması
Tınaztepe Yerleşkesi Atık Toplama Merkezi ve Sera Alanı Yapılması
Yabancı Diller Yüksekokulu WC Çatı Onarımı Yapılması
Merkezi Kütüphane Engelli Düzenlemesi Rektörlük ve Bağlı Birimler Muhtelif Onarımlar
Deniz Bilimleri ve Teknoloji Enstitüsü Binası Kütüphane Oluşturulması İş
Tıp Fakültesi Dekanlığı Derslikler Grubu Panoramik Hidrolik Asansör Yapılması
Tıp Fakültesi Fizyoloji A.B.D. Laboratuvar Tadilatı
Edebiyat Fakültesi Su Deposu Yapılması ve Muhtelif Birimler Tesisat Onarımı
Güzel Sanatlar Fakültesi Bakım Onarım Yapılması İş

#### 4- Derslikler ve Merkezi Birimler:

2013 Yılı Yatırım Programında 2009 H 030900 Proje numarası ile yer alan “Derslik ve Merkezi Birimler” Projesine 2013 yılında Bütçe ödeneği olarak 12.870.000-TL, Net Finansman Gelirlerinden 3.000.000-TL ve Özel gelirlerden 2.400.000,00-TL olmak üzere toplam 18.270.000-TL tutarında ödenek temin edilmiştir. Bu proje kapsamında toplam 12.060.282,53-TL harcanmıştır.

İhalesi 28.09.2011 tarihinde yapılan “Hukuk Fakültesi ve Adalet Meslek Yüksek Okulu Binası Yapılması” işinin sözleşmesi 17.02.2012 tarihinde 18.429.000-TL bedel ile imzalanmıştır. Parasal gerçekleşme sözleşme fiyatları üzerinden %33 seviyesinde olup, kaba inşaat çalışmaları devam etmektedir.

28.07.2011 tarihinde ihalesi yapılan “Tınaztepe Yerleşkesi Rektörlük Binası Yapılması” işinin sözleşmesi 10.05.2012 tarihinde 17.250.000-TL bedel ile imzalanmıştır. Parasal gerçekleşmesi sözleşme fiyatları üzerinden %44 seviyesinde olup, kaba inşaatı bitirilmiş, ince imalatlar devam etmektedir.

İhalesi 03.10.2012 tarihinde yapılan “Tınaztepe Yerleşkesi Matbaa Binası İnşaatı” işinin sözleşmesi 07.02.2013 tarihinde 3.799.000-TL bedel ile imzalanmıştır. Parasal gerçekleşmesi sözleşme fiyatları üzerinden %34 seviyesinde olup, kaba inşaat çalışmaları devam etmektedir.

19.03.2013 tarihinde ihalesi yapılan “Tınaztepe Yerleşkesi Yabancı Diller Yüksekokulu Binası İnşaatı” işinin sözleşmesi 05.07.2013 tarihinde 16.480.000-TL bedel ile imzalanmıştır. Söz konusu işin %35 ‘inin temeli atılmış olup, temeli atılan bloklarda bodrum kat ve zemin kat çalışmaları devam etmektedir.



## SPOR SEKTÖRÜ:

### 1-Açık ve Kapalı Spor Tesisleri Projesi:

1998 H 050150 Proje numarası ile Yatırım Programına dâhil edilen Açık ve Kapalı Spor Tesisleri Projesine Bütçe Ödeneği olarak 400.000-TL ve Net Finansman Gelirlerinden 136.000-TL olmak üzere toplam 536.000-TL ödenek temin edilmiştir. Bu proje kapsamında 238.000-TL bedel ile ihalesi yapılan Tınaztepe Yerleşkesi Açık ve Kapalı Spor Salonu Düzenlemesi İşleri ve Kapalı Spor Salonları Soyunma Grubu ve Camekan Bölme Yapılması İşleri yaptırılmıştır. 31.12.2013 tarihi itibarıyla Tınaztepe Yerleşkesi Sentetik Atletizm Pistli Futbol Sahası Yapılması İşleri için ödenen 174.484,10-TL ile birlikte toplam 526.458-TL harcama yapılmıştır.

## SAĞLIK SEKTÖRÜ:

### 1-Muhtelif İşler:

Üniversitemizin Sağlık Sektöründe yer alan 2013 I 000170 nolu Muhtelif İşler Projesine 2013 Yılında Net Finansman Gelirlerinden 1.050.000,00-TL ödenek aktarılmış olup, 31.12.2013 tarihine kadar 1.040.244-TL harcanmıştır.

### 2-Hastane İdari Bina İnşaatı:

Üniversitemizin Sağlık Sektöründe yer alan 2013 I 000180 nolu Hastane İdari Bina İnşaatı Projesi için 2013 Yılında Bütçe ödeneği olarak 4.000.000,00-TL ödenek temin edilmiştir. Hastane İdari Bina İnşaatı ihalesi 10.09.2013 tarihinde yapılmış olup, 04.12.2013 tarihinde sözleşme imzalanmıştır. Çalışmalar devam etmektedir.31.12.2013 tarihine kadar harcama yapılmamıştır.

Uygulama ve Araştırma Hastanesi Muhtelif Tadilatlar ve Çöp Asansörü Yapılması
Uygulama ve Araştırma Hastanesi Konteynir Altı Beton Kaide ve Çevre Düzenlemesi Yapılması İşleri
Uygulama ve Araştırma Hastanesi Deney Hayvanları Lab.Katı Tadilatı
Uygulama ve Araştırma Hastanesi Onkoloji Binası Soğutma Grubu Yenilenmesi ve Muhtelif Tadilatlar İşleri
Uygulama ve Araştırma Hastanesi Göz Polikliniği Tadilatı İşleri
Morfoloji Binası Yıkılması İşleri
Ameliyathaneler Muhtelif PVC Yenileme İşleri
DEÜ Hastanesi Muhtelif Onarımları

## 1. 2013 Yılı Proje Uygulamaları

### 2.1 Devam Eden Projeler

### 2.1.1 Kamu Yatırım Projeleri

Proje No	Proje Adı	Projesi	Gerçekleşme Yüzdesi
2009 H 030900	Derslik ve Merkezi Birimler	-Tınaztepe Yerleşkesi Yabancı Diller Yüksekokulu Binası Yap. İşi	3
2009 H 030900	Derslik ve Merkezi Birimler	-Tınaztepe Yerleşkesi Matbaa Binası İnşaatı	34
2009 H 030900	Derslik ve Merkezi Birimler	-Tınaztepe Yerleşkesi Rektörlük Binası Yapılması	44
2009 H 030900	Derslik ve Merkezi Birimler	-Tınaztepe Yerleşkesi Hukuk Fak. ve Adalet MYO Binası Yapıl.	33
2013 I 000180	Hastane İdari Bina	- Hastane İdari Bina	-
2007 K 120750	İleri Biyomedikal Ar-Ge Merkezi	Hastane Araştırma (Ar-Ge) Laboratuvarı İnşaatı	100
2007 K 120750	İleri Biyomedikal Ar-Ge Merkezi	İleri Biyomedikal Ar-Ge Merkezi	29

### 2.2 Tamamlanan Projeler

Proje No	Proje Adı
2007 K 120750	Hastane Araştırma (Ar-Ge) Laboratuvarı İnşaatı

## 2.2.2 Proje Tamamlama Raporu

Projenin Yatırım Programı Parametreleri						
	Yatırım Programına Alınış Değerleri			Revize Edilmiş Son Değerler		
Proje No	2004 I 000550 – 2007 K 120750					
Proje Adı	Hastane Araştırma Laboratuvarı					
Sektör/Altsektör	Sağlık - Teknoloji Araştırma					
Proje Amacı						
Proje Yeri	İzmir/Balçova					
Karakteristiği	İnşaat + Donatım-İleri Araştırma					
Fiziki Hedefi						
Başlama-Bitiş Tarihi	2006-2013					
Proje Sözleşmesi Tarihi	14.09.2006		Sözleşme İhale Bedeli	25.993.112,65- TL		
Proje Tutarı (Maliyeti)	Dış	Toplam(*)	Kamulaştırma	Dış	Toplam(*)	Kamulaştırma
		31.911.166			40.479.213	
Yıllar İtibarıyla Yapılan Harcama(**)						
	Cari Fiyatlarla			2013 Yılı Fiyatlarıyla		
	Dış	Toplam(*)	Kamulaştırma	Dış	Toplam(*)	Kamulaştırma
Programa Alındığı Yıl		-			-	
2004		-			-	
2005		-			-	
2006		498.435			788.457	
2007		4.999.500			7.607.840	
2008		9.490.408			12.697.338	
2009		3.772.258			4.707.284	
2010		2.910.181			3.726.567	
2011		2.253.221			2.441.244	
2012		4.841.153			5.217.787	
2013		3.146.007			3.292.696	
Karşılaşılan Sorunlar, Getirilen Çözümler, Çıkarılan Dersler						
Projeden Beklenen ve Elde Edilen Faydalar	Yeni bilgi, yöntem veya ürünleri elde etmeye yönelik soru sorma, inceleme, değerlendirme, yorumlama ve karar verme çabasının oluşturulduğu bir öğrenme ve bilgi edinme süreci, elde etme projeden beklenen faydalardır.					
Projenin Kalkınma Eksenleri ve Sektörel Plan Hedefleriyle İlişkisi ve Katkısı						
Yapılan İşler, Uygulamada Karşılaşılan Sorunlar, Nedenleri ve Nasıl Çözüldüğü	Çok katlı betonarme AR-GE binası					
Geleceğe İlişkin Çıkarılan Dersler						

(\*) Kamulaştırma Hariç

(\*\*) 2012 – 2014 Dönem Yatırım Programı Hazırlama Rehberi Tablo-13' de yer alan Kamu Sabit Sermaye Yatırım ve Dış Para Deflatörleri Tablosundan faydalanılacaktır. Cari yıl fiyatlarıyla olan harcamalar ilgili yılın deflatörüne bölünerek 2012 yılı fiyatlarına dönüştürülecektir.

## A- Kütüphane Yayın Alımları:

2013 yılı içinde Üniversitemizde yapılan eğitim-öğretim ve araştırma faaliyetleri için gereken bilgi ve belge birikimi sağlamak ve bu bilgi ve belgeleri ihtiyaç duyanların yararlanmasına hazır bulundurmak amacıyla, muhtelif işler projesi kapsamına alınan yayın alımları elektronik ve basılı yayın alımları için aşağıda belirtilen mal ve hizmetler alınmıştır. Kütüphane yayın alımları için toplam 2.426.324 TL harcama yapılmıştır.

### ELEKTRONİK YAYINLAR

- 1-ABI/INFORM Complete
- 2-ACM (Association for Computing Machinery)
- 3-American Physical Society (APS)
- 4-American Institute of Physics (AIP)
- 5-Annual Reviews
- 6-ASCE Online Research Library
- 7-ASTM Digital Library
- 8-ASTM Standarts
- 9-AVERY Index
- 10-Beck Online
- 11-Britannica Online
- 12-BMJ Journals Online
- 13-Cambridge University Press
- 14-Clinics of North America
- 15-Cochrane
- 16-Design and Applied Arts Index (DAAI)
- 17-EBSCO HOST (ULAKBİM tarafından sağlanmaktadır)
- 18-Elsevier Science Direct (ULAKBİM tarafından sağlanmaktadır)
- 19-Emerald Plus
- 20-Georef
- 21-GeoScienceWorld
- 22-GlobalBooksInPrint
- 23-HEIN Online
- 24-HukukTürk
- 25-ICE Virtual Library
- 26-IEEE/IEE Electronic Library (IEL ONLINE) (ULAKBİM tarafından sağlanmaktadır)
- 27-Inforna Healthcare
- 28-Institute of Physics (IOP)
- 29-ISI Proceedings (ULAKBİM tarafından sağlanmaktadır)
- 30-ISI Web of Science (ULAKBİM tarafından sağlanmaktadır)
- 31-iThenticate -İntihali Engelleme Program (ULAKBİM tarafından sağlanmaktadır)
- 32-Journal Citation Report (JCR)
- 33-JSTOR
- 34-KAZANCI HUKUK BİLGİ BANKASI
- 35-KARGER E-Journal
- 36-MARY ANN LIEBERT
- 37-MathSciNet

- 38-MD Consult Core Collection
- 39-OC LC (Online Computer Library Center)
- 40-OECD iLibrary
- 41-Oxford University Journals
- 42-Oxford Grove Art Online
- 43- OVID-Lippincott Williams & Wilkins (ULAKBİM tarafından sağlanmaktadır)
- 44-Oxford Grove Music Online
- 45- Primal Pictures 3D Anatomi Atlası
- 46-Project Muse
- 47- Proquest Central
- 48-Proquest Medical and Health Package
- 49-Royal Society of Chemistry E-Journals
- 50-Sage Journal Online
- 51-SpringerLINK
- 52-Science Online
- 53-Source OECD
- 54-Swiss Lex
- 55-Taylor & Francis Online Journals (ULAKBİM tarafından sağlanmaktadır)
- 56-Ulrich's Periodical Directory
- 57-WILEY Interscience
- 58-World Bank GDF Online
- 59-World Bank WDI Online

### **ELEKTRONİK KİTAPLAR**

- 60-ASTM E-Books
- 61-EBRARY
- 62-ELSEVIER E-BOOK FULL COLLECTION
- 63-EMERALD Ebook
- 64-Hiper Türkçe e-kitap
- 65-OECD Library
- 66-REFEREX ENGINEERING E-BOOK
- 67- ROYAL SOCIETY of CHEMISTRY E-Books
- 68-SAFARI EBOOK - IT AND BUSINESS COLLECTION
- 69-SPRINGER E-BOOK COLLECTION
- 70- World Bank e-Library
- 71- World E-Book Library

### **ELEKTRONİK TEZLER**

- 72-PROQUEST DIGITAL DISSERTATIONS – FULLTEXT

### **ELEKTRONİK DERGİ KATALOĞU**

- 73-Serials Solutions / AMS

### **VERİTABANLARI TOPLU TARAMA**

- 74-SummonSearch

## **DOKUZ EYLÜL ÜNİVERSİTESİ AÇIK ERİŞİM SİSTEMİ**

75-MİTOS Kurumsal Arşiv ve Açık Erişim Sistemi

### **B- Taşıt Alımları**

Muhtelif işler porjesi kapsamında 521.796 TL bedelle bir adet T11b Otobüs ve 63.740 TL bedelle bir adet T06 Kamyonet alınmıştır.

## 2- Performans Sonuçları Tabloları ve Değerlendirmesi

Üniversitemiz 2013 Yılı Performans Programında öngörülen hedefleri ve gerçekleştirmeleri gösteren tablo aşağıda verilmiştir.

2013 PERFORMANS HEDEFLERİ	PERFORMANS GÖSTERGELERİ	2013 HEDEFİ	2013 GERÇEKLEŞME	SORUMLU BİRİM	FAALİYET ADI
Tıp Fakültesi öğrenci aktivite merkezi, öğrenci, akademik ve idari personel yemekhanesi, Konservatuvar bale bölümü, Araştırma ve Uygulama Hastanesi idari binası, İzmir Meslek Yüksekokulu binası etüd-projeleri yapılacaktır.	Tamamlanma oranı	100	75	Yapı İşleri ve Teknik Daire Başkanlığı	Etüd -Proje işi
Uygulama Hastanesi İdari binasının ihalesi yapılarak %60'ı tamamlanacaktır.	Tamamlanma oranı	60	2013 Sonunda ihalesi tamamlandı ancak inşaatı 2014 yılına sarktı.	Yapı İşleri ve Teknik Daire Başkanlığı	İnşaat Faaliyeti
Hukuk Fakültesi Tınaztepe binalarının %35'i tamamlanacaktır.	Tamamlanma oranı	35	34	Yapı İşleri ve Teknik Daire Başkanlığı	Hukuk Fakültesi İnşaatı
Yabancı Diller Yüksekokulu Tınaztepe binalarının %10'u tamamlanacaktır.	Tamamlanma oranı	10	4	Yapı İşleri ve Teknik Daire Başkanlığı	Yabancı Diller Yüksekokulu İnşaatı
Tıp Fakültesi Merkezi Yemekhanesinin ihalesi yapılarak%10'u tamamlanacaktır	Tamamlanma oranı	10	Henüz ihaleye çıkmamış.	Yapı İşleri ve Teknik Daire Başkanlığı	Tıp Fakültesi Merkezi Yemekhane İnşaat Faaliyeti.
Tınaztepe Yerleşkesi Spor Kompleksi çevre koruma ve Tenis Kortları onarımı yapılacaktır.	Tamamlanma oranı	100	100	Yapı İşleri ve Teknik Daire Başkanlığı	Spor Tesisi İnşaatı
Üniversitemiz Yerleşkesindeki muhtelif binaların dış cephe kaplaması yapılacaktır. (Mediko Sosyal binası, Spor Salonu, Konservatuvar)	Tamamlanma oranı	100	100	Yapı İşleri ve Teknik Daire Başkanlığı	Büyük onarım kapsamında inşaat faaliyeti
Tüm yerleşkelerde yeni yol yapımı ve tretuar düzenlemesi yapılacaktır. (3,5km yol)	Tamamlanma oranı	100	100	Yapı İşleri ve Teknik Daire Başkanlığı	İnşaat ve çevre düzenleme faaliyeti
Tınaztepe Rektörlük binasının %35'lik kısmı tamamlanacaktır.	Tamamlanma oranı	35	44	Yapı İşleri ve Teknik Daire Başkanlığı	Rektörlük Binası İnşaatı
2013 Yılında Konservatuvar Ek Binasının %10'u tamamlanacaktır.	Tamamlanma oranı	10	Henüz ihaleye çıkmamış.	Yapı İşleri ve Teknik Daire Başkanlığı	Konservatuvar ek binasının inşaat faaliyeti.
Tınaztepe yerleşkesinde matbaa inşaatı ihalesi yapılarak %55'i tamamlanacaktır.	Tamamlanma oranı	55	34	Yapı İşleri ve Teknik Daire Başkanlığı	Matbaa inşaatı faaliyeti
İleri AR-GE Merkezinin ikinci etap ihalesi yapılarak, ikinci etap projesinin %50'si tamamlanacaktır.	Tamamlanma oranı	75	31	Yapı İşleri ve Teknik Daire Başkanlığı İdari ve Mali İşler Daire Başkanlığı	İleri AR-GE İnşaatı + Donanım
Gereksinim duyulan birimlerde Akıllı Sınıflar kurulacak ve uygulamalar yaygınlaştırılacaktır.	Kurulacak Akıllı Sınıf sayısı	10	13	İdari ve Mali İşler Daire Başkanlığı	Donanım faaliyeti
Yeni ulaşım araçlarının alımını gerçekleştirerek yerleşkeler arasındaki ulaşımı kolaylaştırılacaktır.	Öğrencilerimizin Üniversiteden Aldığı Hizmetlerden Memnuniyeti	100	(*)	İdari ve Mali İşler Daire Başkanlığı	Satın Alma Faaliyeti
Gereksinimler doğrultusunda her yıl Bilgisayar vb. teknoloji altyapısı yenilenecektir.	Alınan Bilgisayar Sayısı	500	550	İdari ve Mali İşler Daire Başkanlığı	Donanım faaliyeti
	Alınan Yazılım Lisansı sayısı	2	3		
	Bakımı yapılan bilgisayar sistemi sayısı	12	40		
	Alımı yapılan teknolojik cihaz sayısı(Fotokopi, projeksiyon, yazıcı, tarayıcı, optik okuyucu,...vs.)	250	270		

2013 PERFORMANS HEDEFLERİ	PERFORMANS GÖSTERGELERİ	2013 HEDEFİ	2013 GERÇEKLEŞME	SORUMLU BİRİM	FAALİYET ADI
Üniversitemizde 2013 yılı 1.450.000 saat ders yapılacaktır.	Yapılan Ders Saati Sayısı	1.450.000	1.762.000	Üst Yönetim, Akademik ve İdari Birimler.	Eğitim Faaliyeti
Üniversitemizin 24 Saat etkin biçimde güvenliği sağlanacaktır.	Öğrencilerimizin Üniversiteden Aldığı Hizmetlerden Memnuniyeti	100	(*)	Özel Kalem (Genel Sekreterlik)	Güvenlik Faaliyeti
Ulusal ve uluslararası büyük ölçekli projelerin desteklenmesi amacıyla oluşturulan PRODEB'in (Proje Yönetim ve Destekleme Birimi) etkinliği artırılabilecektir.	2013 Yılında Yürütülecek Proje Sayısı	175	159	Özel Kalem (Rektörlük) İdari ve Mali İşler Daire Başkanlığı	Proje Yürütme Faaliyeti
Bilgi ve Belgeye erişim için teknolojik altyapı kalitesi geliştirilecektir.	Bilgiye erişim ve Bilgi Ağlarını kullanım oranı.	100	100	Kütüphane ve Dokümantasyon Daire Başkanlığı	Kütüphanecilik Faaliyeti
	Abone olunan Elektronik Dergi sayısı	25.000	43.052		
	Abone olunan basılı periyodik yayın sayısı	800	1.227		
	Abone olunan elektronik kitap sayısı	96.500	224.194		
Merkez ve Merkeze Bağlı Kütüphanelerin mesai saatleri dışında çalışması sağlanacaktır.	Öğrencilerimizin Üniversiteden aldığı Sosyo-Kültürel Hizmetlerdeki Memnuniyeti	75	84	Kütüphane ve Dokümantasyon Daire Başkanlığı	Sosyo-kültürel faaliyet
Yönetim Bilgi Sistemi kapsamında evrak kayıt, öğrenci işleri, personel işleri otomasyonlarında güncelleme ve iyileştirme çalışmalarını geliştirerek sürdürülecektir.	Güncellenen Modül Sayısı	5	10	Bilgi İşlem Daire Başkanlığı	Güncelleme Faaliyeti
Üniversitemiz web sayfası geliştirilerek etkinliği ve kullanımı artırılabilecektir.	web Sayfasının izlenmesindeki artış	10	10	Bilgi İşlem Daire Başkanlığı	web Sayfası düzenleme faaliyeti
Üniversitemiz web sayfasının yabancı dillerde ulaşılabilirliği ve etkinliği artırılabilecektir.	web Sayfasının izlenmesindeki artış	10	10	Bilgi İşlem Daire Başkanlığı	Yabancı dillerde web sayfası düzenleme faaliyeti
Gençlik Projelerini yaygınlaştırmak, katkı ve katılımları artırılabilecektir.	Üniversitemizin Düzenlediği Eğitsel, Kültürel, Sanatsal, Sosyal ve Sportif Etkinliklere Katılan Dış Paydaş Sayısında Artış	10	(*)	Sağlık Kültür Spor Daire Başkanlığı	Eğitim Faaliyeti
Öğrencilerin beslenme olanaklarını geliştirecektir.	Öğrencilerimizin Üniversiteden Aldığı Hizmetlerden Memnuniyeti	100	(*)	Sağlık Kültür Spor Daire Başkanlığı	Beslenme Faaliyeti
Öğrencilerin kurum içindeki yarı zamanlı çalışma olanakları geliştirilecektir.	Öğrencilerimizin Üniversiteden Aldığı Hizmetlerden Memnuniyeti	100	(*)	Sağlık Kültür Spor Daire Başkanlığı	Öğrenci İstihdamı
Kariyer Planlama Koordinatörlüğü ile mezunlar koordinasyonu sağlanacaktır.	Sürekli İletişim ve İşbirliğinde Bulunulan Mezun Sayısındaki Artış	10	10	Kariyer Planlama Koordinatörlüğü	İletişim ve işbirliği faaliyeti
Uygulama ve Araştırma Hastanesi onkoloji bölümü Lineer Hızlandırıcı cihazı alınacaktır	Tamamlanma oranı	100	Alım yapılmadı	Uygulama ve Araştırma Hastanesi	Donanım Faaliyeti
DESEM'in dış paydaşlara yönelik sunduğu sosyo-kültürel hizmetleri geliştirecektir.	Dış Paydaşların Üniversitemizin Sunduğu Eğitim Hizmetlerinden Duyduğu Memnuniyetteki Artış.	10	(*)	DESEM Sürekli Eğitim Merkezi	Sosyo-kültürel faaliyet
DESEM'in Dış Paydaşlara yönelik sunduğu hizmetleri geliştirecektir.	Dış Paydaşların Üniversitemizin Sunduğu Eğitim Hizmetlerinden Duyduğu Memnuniyetteki Artış.	10	(*)	DESEM Sürekli Eğitim Merkezi	Sosyo-kültürel faaliyet
Uzaktan Eğitim Programı geliştirilecektir.	Geliştirilen Uzaktan Eğitim Programı Sayısı	1	6	Uzaktan Eğitim Uyg. ve Arş. Merk. / İlahiyat Fakültesi	Eğitim Faaliyeti

(\*) Memnuniyet Anketleri ölçümünde yeterli veriye ulaşılamadığı için 2013 yılı ölçümleri için bir değerlendirme yapılamamıştır.

Üniversite genelindeki memnuniyet anketleri sistemi geliştirme çalışmaları sürdürülmektedir.



#### IV- KURUMSAL KABİLİYET ve KAPASİTENİN DEĞERLENDİRİLMESİ

Üniversitemizin 2011-2015 Stratejik Planında stratejik amaç, hedef, misyon ve vizyon çalışmalarında durum analizi yapılmış olup Güçlü ve Zayıf Yönler ile Fırsatlar ve Tehditler (GZFT Analizi) belirlenmiştir. Bu plana göre belirlenmiş olan Güçlü ve Zayıf Yönler aşağıda belirtilmiştir.

##### A-Güçlü Yönler:

1. Kurumun köklü geçmişi
2. Dinamik ve deneyimli akademik kadro
3. Yurtdışı eğitilmiş akademik personelin varlığı
4. Deneyimli İdari Personelin varlığı
5. Lisans ve lisansüstü eğitim programlarındaki çeşitlilik
6. Katılımcı yönetim anlayışı
7. Özlük haklarını gözetilen yönetim anlayışı
8. Yabancı üniversitelerle anlaşmalar
9. Erasmus ve Socrates programlarına üyelik
10. Akredite eğitim programları ve laboratuvarın varlığı
11. Üniversite hastanesi
12. Sürekli eğitim merkezi
13. Yabancı dil hazırlık sınıfı uygulaması
14. Yabancı dilde eğitim yapan birimler
15. Etkin öğrenci kulüplerinin varlığı
16. Yabancı üniversitelerle işbirliği neticesinde çift diploma
17. Çift ana dal ve yan dal programları
18. Akademik yayınların çokluğu
19. Çok sayıda ve farklı alanlar araştırma ve uygulama merkezlerinin varlığı
20. Kalite belgesine ve ödüllere sahip birimlerin varlığı
21. Başarılı ulusal ve uluslararası konferansların yapılması
22. YÖK tarafından görevlendirilen bir üniversite olarak Öğretim Üyesi Yetiştirme Programı (ÖYP) kapsamına diğer üniversitelerden gelen araştırma görevlilerinin yetiştirilmesi
23. Üniversitenin bazı fakülte ve birimlerinin bölgede tek olması
24. Meslek odaları ve kuruluşları ile iyi ilişkiler kurabilme
25. Zengin kütüphane olanakları ve veri tabanlarının varlığı
26. Proje destek biriminin varlığı

27. Eğitimin küresel ve çağdaş anlayışlar doğrultusunda sürekli geliştirilmesi çalışmalarının varlığı
28. Üniversite teknoparkının olması

### **B-Zayıf Yönler:**

1. Fiziksel altyapı eksiklikleri
2. Kaynak yaratmada güçlükler
3. İdari personel eksikliği
4. Üniversitenin yerleşim yapısının dağınıklığı
5. 24 saat yaşayan üniversitenin henüz yaratılmamış olması
6. Bazı birimlerde öğrenci başına düşen öğretim üyesi sayısının eksikliği
7. Mezunlarla ilişkilerin yetersizliği
8. Sosyal Bilimler alanında üretilen proje sayılarının yetersizliği
9. Üretilen proje sayılarının yetersizliği
10. Ulaşım sorunları
11. Bazı mesleki alanlarda laboratuvar çalışmaları ve staj olanaklarının yetersizliği
12. Uluslararası toplantılara katılmak için finansal desteğin yeterli olmaması

### **C-Değerlendirme:**

Üniversitelerin kurumsal kimliklerinin geliştirilmesi ve iç paydaşlarının kurumsal bağlılıklarının sağlanması, kuruluş içi söz konusu öğelerin niteliklerini geliştirmeye yönelik hedefler ortaya koyması ile mümkün olabilir. Bu anlayış çerçevesinde Dokuz Eylül Üniversitesi, akademik ve idari personel ile öğrencilerin akademik, ekonomik ve sosyo-kültürel gelişimlerini destekleyecek ve hizmet kalitesini arttıracak hedefler benimsemiştir.

Dokuz Eylül Üniversitesi bu amaç ve hedeflerine ulaşabilmek için Akademik ve İdari personeliyle faaliyetlerini etkin ve verimli kılmak üzere azimli bir çalışma göstermektedir.

Devlet üniversitelerinin temel mali kaynağını genel bütçeden ayrılan ödenekler oluşturmaktadır. Bunun yanı sıra bireysel ve kurumsal bağışlar diğer kaynaklardır. Ancak günümüz ekonomik koşulları ve kıt kaynaklar dikkate alındığında bütçede verilen miktarların yeterli olmayacağı açıktır. Bu nedenle üniversitelerin kendilerine özgelir yaratacak faaliyetler geliştirmesi, maliyetleri azaltarak verimliliği artırması, kaynakları adil olarak tahsis etmesi, etkili ve verimli kullanmaları gereklidir. Aynı zamanda, ulaşmayı istediği yerde olabilmesi için yeni

kaynaklar ve ortaklıklar oluşturmalıdır. Üniversitemizde kendi gelirini yaratan ve kendi imkanları ile sonuca ulaşmanın önemini kavrayan bir üniversite olarak eğitim, araştırma, paydaşlara hizmet işlevlerinin daha etkin bir biçimde yerine getirilebilmesi ve ulusal-uluslararası tanınmışlığın geliştirilmesine yönelik finansal kaynak yaratmak amacı ile bu gereği vurgulamaktadır.

Üniversitemizin 2011–2015 dönemi stratejik planı hazırlanarak 2011 yılı başında Devlet Planlama Teşkilatı Müsteşarlığı'na sunulmuştur. Stratejik Planımızda belirlenen amaç ve hedeflere ulaşmak için her yıl performans programı hazırlanmaktadır. Bu performans programlarında belirlenen hedef ve göstergelerin daha sağlıklı belirlenip izlenmesi için Üniversitemizde mevcut bulunan bilgi sistemlerinin güncelleme ve geliştirme çalışmaları yapılacaktır.

5018 sayılı Kanununun 60 ıncı maddesine Üniversitemizin iç kontrol sisteminin kurulması, standartlarının uygulanması ve geliştirilmesi konularında çalışmalar yapmak ve ön mali kontrol faaliyetini yürütme görevi Strateji Geliştirme Daire Başkanlığımız sorumluluğundadır. Üniversitemiz birimlerinin katılımı ile hazırlanan İç Kontrol Standartları Eylem Planının hayata geçirilmesi için çalışmalar sürdürülmektedir.

## **EKLER:**

**Ek -1:** Üst Yöneticinin İç Kontrol Güvence Beyanı

**Ek- 2:** Mali Hizmetler Birim Yöneticisinin Beyanı

**Ek- 3/a:** Bütçe Uygulama Sonuçları Tablosu (Bütçe Giderinin Gelişimi)

**Ek- 3/b:** Bütçe Uygulama Sonuçları Tablosu (Bütçe Gelirinin Gelişimi)

**Ek-1**

**İÇ KONTROL GÜVENCE BEYANI**

**Rektör olarak yetkim dâhilinde;**

**Bu raporda yer alan bilgilerin güvenilir, tam ve doğru olduğunu beyan ederim.**

**Bu raporda açıklanan faaliyetler için bütçe ile tahsis edilmiş kaynakların, planlanmış amaçlar doğrultusunda ve iyi mali yönetim ilkelerine uygun olarak kullanıldığını ve iç kontrol sisteminin işlemlerin yasallık ve düzenliliğine ilişkin yeterli güvenceyi sağladığını bildiririm.**

**Bu güvence, rektör olarak sahip olduğum bilgi ve değerlendirmeler, iç kontroller, iç denetçi raporları ile Sayıştay raporları gibi bilgim dâhilindeki hususlara dayanmaktadır.**

**Burada raporlanmayan, idarenin menfaatlerine zarar veren herhangi bir husus hakkında bilgim olmadığını beyan ederim.**

**İzmir- 28.03.2014**



**Prof. Dr. Mehmet FÜZÜN  
Rektör**

**Ek-2**

**MALİ HİZMETLER BİRİM YÖNETİCİSİNİN BEYANI**

**Mali hizmetler birim yöneticisi olarak yetkim dâhilinde;**

**Bu idarede, faaliyetlerin mali yönetim ve kontrol mevzuatı ile diğer mevzuata uygun olarak yürütüldüğünü, kamu kaynaklarının etkili, ekonomik ve verimli bir şekilde kullanılmasını temin etmek üzere iç kontrol süreçlerinin işletildiğini, izlendiğini ve gerekli tedbirlerin alınması için düşünce ve önerilerimin zamanında üst yöneticiye raporlandığını beyan ederim.**

**İdaremizin 2013 yılı Faaliyet Raporunun “III/A- Mali Bilgiler” bölümünde yer alan bilgilerin güvenilir, tam ve doğru olduğunu teyit ederim.**

**İzmir- 28.03.2014**

**Fatma Köksal  
Strateji Geliştirme Daire Başkanı**

Ek - 3/a	2012	2013	OCAK		ŞUBAT		MART		NİSAN		MAYIS		HAZİRAN	
	BAŞLANGIÇ	BAŞLANGIÇ	2012	2013	2012	2013	2012	2013	2012	2013	2012	2013	2012	2013
	ÖDENEĞİ	ÖDENEĞİ												
BÜTÇE GİDER TOPLAMI	328.843.000	385.654.000	26.006.252	20.617.894	21.312.911	32.575.384	25.544.231	27.436.304	30.129.724	40.487.789	30.050.394	33.434.160	28.285.504	26.936.502
1-PERSONEL GİDER.	203.378.000	230.748.000	21.106.497	16.786.950	15.525.984	24.191.570	16.113.991	19.507.298	17.739.081	19.270.736	16.671.762	19.908.519	17.173.234	19.073.223
1.1 MEMURLAR	197.196.000	222.806.000	20.603.296	16.274.293	15.085.264	23.508.790	15.703.177	18.866.314	17.257.680	18.626.687	16.249.628	19.368.501	16.696.538	18.531.987
1.2 SÖZLEŞMELİ PERSONEL	3.433.000	3.927.000	382.434	409.679	278.953	432.865	215.193	413.302	295.308	392.870	222.632	307.020	246.649	295.864
1.3 İŞÇİLER	681.000	711.000	34.578	34.847	42.575	91.449	66.967	60.785	42.575	69.282	42.575	38.241	59.957	48.788
1.4 GEÇİCİ PERSONEL	1.641.000	2.253.000	77.495	42.480	110.926	106.206	116.356	113.327	135.145	129.031	148.596	141.856	161.564	143.588
1.5 DİĞER PERSONEL	427.000	1.051.000	8.694	25.651	8.265	52.260	12.298	53.569	8.372	52.866	8.331	52.902	8.527	52.997
2- SOS.GÜV.KUR. DEV. PRİMİ GİDERLERİ	37.602.000	42.692.000	4.578.456	3.436.641	3.024.026	4.964.031	3.025.595	3.590.418	3.036.193	3.446.484	3.023.940	3.452.321	3.167.115	3.433.053
2.1 MEMURLAR	36.577.000	41.469.000	4.506.823	3.361.266	2.957.553	4.764.081	2.958.251	3.527.264	2.967.561	3.415.226	2.953.743	3.181.701	3.066.271	3.347.818
2.2 SÖZ.PERSONEL	572.000	636.000	58.914	59.585	38.994	172.333	40.613	23.879	42.176	-2.385	41.427	244.114	69.250	55.873
2.3 İŞÇİLER	133.000	148.000	8.042	8.102	9.805	9.760	12.890	13.564	9.805	8.747	9.805	8.747	12.627	11.226
2.4 GEÇİCİ PERSONEL	320.000	439.000	4.677	7.688	17.674	17.857	13.842	25.711	16.651	24.895	18.964	17.759	18.967	18.136
3-MAL VE HİZ.ALIM GİD.	30.283.000	33.783.000	321.298	234.303	1.913.362	2.211.746	3.951.542	2.781.694	8.085.484	5.013.295	6.206.324	4.174.684	6.645.103	3.350.385
3.1 ÜRET.YÖN.MAL VE HİZ. ALIM GİD.	351.000	364.000					45.755	4.720	34.664	119.866	39.707	8.059	15.104	4.307
3.2 TÜK.YÖN.MAL VE HİZ. ALIM GİD.	16.613.000	18.682.000	274.848	171.405	953.106	1.010.178	2.909.590	1.447.835	3.416.524	3.044.093	4.982.538	2.422.067	5.419.825	1.835.947
3.3 YOLLUKLAR	1.041.000	1.082.000	4.445	7.382	33.599	52.663	99.311	116.572	113.780	259.852	117.019	162.611	76.285	134.215
3.4 GÖREV GİDERLERİ	37.000	38.000	2.145	1.500	2.177	3.308	6.852	5.047	3.396.076	4.880	3.381	22.501	2.551	2.053
3.5 HİZMET ALIMLARI	9.622.000	10.988.000	39.860	53.556	898.353	1.061.667	844.308	1.062.134	858.972	1.177.302	951.712	1.164.254	900.402	1.103.076
3.6 TEM.VE TANIT.GİD.	40.000	50.000					14.837	3.531	9.536		6.519		1.448	4.361
3.7 M.MAL G.MAD.HAK AL.BAK.VE ON.GİD.	1.944.000	1.974.000		460	19.982	28.600	61.038	103.024	117.597	427.171	103.870	311.348	121.907	153.084
3.8 GAYRİMEN.MAL BAK.VE ON.GİD.	635.000	605.000			6.145	9.575	10.885	8.888	52.442	60.290	33.227	76.800	78.579	113.341
3.9 TED.VE CEN.GİD.									691				26.329	
5- CARİ TRANSFERLER	6.078.000	6.831.000		160.000	120.000			21.654			585.000	4.357.565		
5.1 GÖREV ZARARLARI	4.560.000	4.813.000										4.357.565		
5.2 HAZİNE YARDIMLARI														
5.3 KAR AMACI GÜT.KUR. YAP.TRANSF.	1.500.000	2.000.000		160.000	120.000						585.000			
5.6 YURTDIŞINA YAPILAN TRANSFERLER	18.000	18.000						21.564						
6-SERMAYE GİDERLERİ	51.502.000	71.600.000			729.539	1.208.037	2.453.103	1.535.240	1.268.966	12.757.274	3.563.367	1.541.071	1.300.051	1.079.841
6.1 MAMUL MAL ALIM.	27.639.000	39.725.000						23.620	48.675	7.155.953	257.532	210.838	196.741	377.265
6.2 MENKUL SER.ÜRET.GİDERLERİ	6.000.000													
6.3 GAYRİ MAD.HAK ALIMLARI	211.000	250.000												
6.4 GAYRİMENKUL AL.VE KAMULAŞTIRMASI	2.000													
6.5 GAYRİMENKUL SER. ÜR.GİD.	15.525.000	28.920.000			486.561	1.202.222	1.248.325	1.258.709	776.206	5.109.704	2.763.718	1.013.537	936.066	660.273
6.6 MENKUL MALL.BÜYÜK ON.GİD.	130.000	125.000										35.655		
6.7 GAYRİMENKUL BÜYÜK ON.GİD.	1.885.000	2.380.000			242.978	5.816	1.204.778	252.911	444.085	391.616	442.117	281.042	167.244	42.303
6.9 DİĞ.SERMAYE GİD.	110.000	200.000								100.000	100.000			
7- SERMAYE TRANS.														
7.1 YURTIÇI SER.TRANS.														

## 2013 Yılı İdare Faaliyet Raporu

Ek - 3/a	TEMMUZ		AĞUSTOS		EYLÜL		EKİM		KASIM		ARALIK		TOPLAM		ARTIŞ ORANI	GERÇEKLEŞME ORANI	
	2012	2013	2012	2013	2012	2013	2012	2013	2012	2013	2012	2013	2012	2013		2012	2013
BÜTÇE GİDER.TOPLAMI	32.645.752	32.363.160	31.922.061	39.475.285	26.407.607	27.508.550	34.318.879	28.122.341	49.544.225	31.209.734	43.604.089	52.526.373	379.771.629	392.693.478	3%	115%	102%
1-PERSONEL GİDER.	19.933.192	20.278.389	17.711.314	18.280.775	16.620.931	18.847.809	16.913.689	19.384.375	17.926.079	19.991.452	14.578.003	16.064.355	208.013.758	231.585.452	11%	102%	100%
1.1 MEMURLAR	19.411.477	19.676.218	17.214.641	17.760.804	16.257.996	18.401.764	16.398.242	18.607.765	17.484.374	19.413.665	14.068.981	15.486.790	202.431.295	224.523.579	11%	103%	101%
1.2 SÖZLEŞMELİ PERSONEL	335.592	427.170	340.073	313.519	234.817	252.214	322.054	570.080	240.470	341.594	148.628	174.287	3.262.803	4.330.462	33%	95%	110%
1.3 İŞÇİLER	42.771	43.094	60.013	38.136	42.827	38.136	60.197	53.537	42.845	38.136	67.315	77.049	605.197	631.481	4%	89%	89%
1.4 GEÇİCİ PERSONEL	134.975	125.373	92.292	109.253	82.397	95.489	82.407	96.875	108.509	134.735	217.615	266.119	1.468.278	1.504.332	2%	89%	67%
1.5 DİĞER PERSONEL	8.377	6.534	4.295	59.062	2.895	60.206	50.788	56.119	49.881	63.322	75.464	60.110	246.186	595.598	142%	58%	57%
2- SOS.GÜV.KUR. DEV. PRİMİ GİDERLERİ	3.889.933	3.566.621	3.305.109	3.637.347	3.293.020	3.614.245	3.278.177	3.621.572	3.261.850	3.617.202	1.719.832	1.880.736	38.603.246	42.260.671	9%	103%	99%
2.1 MEMURLAR	3.774.170	3.477.436	3.187.617	3.495.721	3.182.616	3.501.026	3.184.366	3.507.334	3.188.203	3.525.317	1.647.931	1.804.819	37.575.105	40.909.009	9%	103%	99%
2.2 SÖZ.PERSONEL	46.945	59.568	47.881	61.858	44.056	36.209	46.406	76.082	45.125	64.949	28.094	31.337	549.881	883.402	61%	96%	139%
2.3 İŞÇİLER	9.830	10.704	12.714	8.736	9.830	7.915	13.908	10.177	9.830	8.365	15.297	16.275	134.384	122.319	-9%	101%	83%
2.4 GEÇİCİ PERSONEL	58.987	18.913	56.897	71.032	56.518	69.095	33.498	27.980	18.692	18.571	28.510	28.304	343.876	345.941	1%	107%	79%
3-MAL VE HİZ.ALIM GİD.	6.380.888	4.736.183	8.534.497	4.038.474	4.379.528	2.988.761	8.379.337	2.948.260	6.290.834	4.002.226	11.135.188	9.512.642	72.223.385	45.992.654	-36%	238%	136%
3.1 ÜRET.YÖN.MAL VE HİZ. ALIM GİD.	33.611	43.339	35.651	11.237	64.900	87.224	40.757	7.729	18.372	48.646	86.470	62.381	430.183	400.092	-7%	123%	110%
3.2 TÜK.YÖN.MAL VE HİZ. ALIM GİD.	5.068.715	3.003.315	7.248.589	2.360.122	2.942.671	1.382.436	6.032.918	1.296.831	4.495.177	1.841.465	7.476.028	4.919.868	51.220.528	24.735.562	-52%	308%	132%
3.3 YOLLUKLAR	179.664	250.500	159.067	96.328	193.650	188.941	312.658	250.231	253.899	211.277	200.253	311.761	1.743.628	2.042.334	17%	167%	189%
3.4 GÖREV GİDERLERİ	28.059	1.634	5.658	2.200	3.182	3.598	5.585	59.076	2.249	1.150	6.220	12.131	3.464.136	119.079	-97%	9363%	313%
3.5 HİZMET ALIMLARI	894.340	1.124.350	906.872	1.190.925	972.412	1.082.840	1.202.159	1.155.179	1.007.196	1.250.809	2.089.021	2.423.053	11.565.606	13.849.145	20%	120%	126%
3.6 TEM.VE TANIT.GİD.	5.505		2.771		649	11.759		4.980		9.377	24.810	19.128	66.075	53.136	-20%	165%	106%
3.7 M.MAL G.MAD.HAK AL.BAK.VE ON.GİD.	102.290	114.932	80.757	304.868	73.800	163.758	600.943	96.451	316.165	378.142	847.098	999.243	2.445.448	3.081.084	26%	126%	156%
3.8 GAYRİMEN.MAL BAK.VE ON.GİD.	68.703	179.732	95.132	70.533	56.589	68.204	184.317	77.781	197.777	261.360	403.019	758.405	1.186.815	1.684.911	42%	187%	278%
3.9 TED.VE CEN.GİD.		18.380		2.260	71.675						2.270	6.672	100.965	27.312	-73%		
5- CARİ TRANSFERLER	435.000	1.342.000					5.967	498.000	4.559.471		6.071		5.711.509	6.379.219	12%	94%	93%
5.1 GÖREV ZARARLARI								4.559.471					4.559.471	4.357.565	-4%	100%	91%
5.2 HAZİNE YARDIMLARI																	
5.3 KAR AMACI GÜT.KUR. YAP.TRANSF.	435.000	1.342.000						498.000					1.140.000	2.000.000	75%	76%	100%
5.6 YURTDIŞINA YAPILAN TARNFERLER							5.967				6.071		12.038	21.564	79%	67%	120%
6-SERMAYE GİDERLERİ	2.006.740	2.439.967	2.371.141	13.518.689	2.114.129	2.057.735	5.741.709	1.670.134	17.505.991	3.598.854	16.164.995	25.068.641	55.219.731	66.475.483	20%	107%	93%
6.1 MAMUL MAL ALIM.	1.571.699	1.326.883	760.820	8.467.888	776.258	1.292.522	3.585.133	138.319	12.940.427	1.356.087	11.714.133	19.103.031	31.851.417	39.452.407	24%	115%	99%
6.2 MENKUL SER.ÜRET.GİDERLERİ																	
6.3 GAYRİ MAD.HAK ALIMLARI		8.850			96.158		34.692	574.417	329.875	7.080	676.919	171.985	1.137.644	762.332	-33%	539%	305%
6.4 GAYRİMENKUL AL.VE KAMULAŞTIRMASI																	
6.5 GAYRİMENKUL SER. ÜR.GİD.	174.447	535.170	1.588.125	4.825.829	998.805	555.999	1.796.324	670.637	3.996.042	1.782.632	3.054.817	4.584.740	17.819.436	22.199.452	25%	115%	77%
6.6 MENKUL MALL.BÜYÜK ON.GİD.		403.179		37.434	242.908		25.378				105.020	127.294	347.928	628.940	81%	268%	503%
6.7 GAYRİMENKUL BÜYÜK ON.GİD.	260.594	165.884	22.195	87.538		183.836	325.560	286.761	239.647	453.055	604.107	1.081.591	3.953.306	3.232.353	-18%	210%	136%
6.9 DİĞ.SERMAYE GİD.				100.000							10.000		110.000	200.000	82%	100%	100%
7- SERMAYE TRANS.																	
7.1 YURTIÇI SER.TRANS.																	

Ek - 3/b	2012 BÜTÇE GELİR TAHMİNLERİ	2013 BÜTÇE GELİR TAHMİNLERİ	OCAK		ŞUBAT		MART		NİSAN		MAYIS		HAZİRAN	
			2012	2013	2012	2013	2012	2013	2012	2013	2012	2013	2012	2013
<b>BÜTÇE GELİRLERİ TOPLAMI</b>	<b>328.843.000</b>	<b>385.654.000</b>	<b>24.870.053</b>	<b>38.283.740</b>	<b>28.793.619</b>	<b>46.376.041</b>	<b>38.236.618</b>	<b>49.359.360</b>	<b>1.888.123</b>	<b>10.872.259</b>	<b>15.806.548</b>	<b>24.284.624</b>	<b>21.315.719</b>	<b>35.107.822</b>
<b>03. Teşebbüs ve Mülkiyet Gelirleri</b>	<b>33.325.500</b>	<b>24.136.000</b>	<b>1.585.831</b>	<b>202.645</b>	<b>258.406</b>	<b>5.781.840</b>	<b>15.511.189</b>	<b>7.963.314</b>	<b>589.736</b>	<b>1.215.008</b>	<b>761.497</b>	<b>2.069.584</b>	<b>1.806.902</b>	<b>218.739</b>
03.1 Mal ve Hizmet Satış Gelirleri	32.090.500	22.857.000	1.362.493	6.286	28.355	5.480.493	15.271.590	7.740.958	349.058	968.848	493.572	1.794.658	1.588.131	3.430
03.5 Kurumlar Karları														
03.6 Kira Gelirleri	1.235.000	1.279.000	223.338	196.359	230.052	301.347	239.599	222.356	240.678	246.159	267.925	274.926	218.771	215.310
03.9 Diğer Teşebbüs ve Mülk. Gel.														
<b>04. Alınan Bağış ve Yard. ile Özel Gelirler</b>	<b>281.997.500</b>	<b>336.348.000</b>	<b>22.309.920</b>	<b>37.014.975</b>	<b>27.627.519</b>	<b>39.417.895</b>	<b>21.128.680</b>	<b>35.000.000</b>	<b>2.861</b>	<b>7.954.064</b>	<b>14.000.310</b>	<b>20.916.183</b>	<b>18.004.200</b>	<b>33.600.000</b>
04.2 Merkezi Yönetim Bütçesine Dahil İdarelerden Alınan Bağış ve Yardımlar	281.997.500	336.348.000	22.309.920	37.014.975	27.200.000	39.400.000	21.103.260	35.000.000		7.864.003	14.000.000	20.800.000	18.000.000	33.600.000
04.3 Diğer İdarelerden Alınan Bağış ve Yardımlar														
04.4 Kurumlardan ve Kişilerden Alınan Yardım ve Bağışlar					427.519	17.895	25.420		2.861	90.061		116.183		
04.5 Proje Yardımları											310		4.200	
04.6 Özel Gelirler														
<b>05. Diğer Gelirler</b>	<b>13.520.000</b>	<b>25.170.000</b>	<b>974.302</b>	<b>1.055.865</b>	<b>907.694</b>	<b>1.166.051</b>	<b>1.596.749</b>	<b>6.396.046</b>	<b>1.295.526</b>	<b>1.703.175</b>	<b>1.044.672</b>	<b>1.298.857</b>	<b>1.504.618</b>	<b>1.289.083</b>
05.1 Faiz Gelirleri	255.000	994.000	1.373	47.058	284.868	122.196	360.699	157.656	410.857	292.489	433.696	111.997	148.056	83.003
05.2 Kişi ve Kurumlardan Alınan Paylar	13.255.000	13.250.000	957.915	962.048	569.583	909.204	1.128.201	919.160	830.715	1.126.395	553.519	1.121.377	1.296.709	1.133.883
05.3 Para Cezaları				13		1	6.792	2.100	13.171	164.980		1		
05.9 Diğer Çeşitli Gelirler	10.000	10.926.000	15.015	46.746	53.243	134.650	101.058	5.317.129	40.783	119.310	57.457	65.482	59.853	72.197
<b>06. Sermaye Gelirleri</b>				<b>10.256</b>		<b>10.256</b>				<b>13</b>	<b>69</b>			



Ek - 3/b	TEMMUZ		AĞUSTOS		EYLÜL		EKİM		KASIM		ARALIK		TOPLAM YILLIK GERÇEKLEŞME		2013 ARTIŞ ORANI (%)	GERÇEKLEŞME ORANI(%)	
	2012	2013	2012	2013	2012	2013	2012	2013	2012	2013	2012	2013	2012	2013		2012	2013
<b>BÜTÇE GELİRLERİ TOPLAMI</b>	<b>27.387.568</b>	<b>18.375.194</b>	<b>27.706.927</b>	<b>37.388.894</b>	<b>15.236.657</b>	<b>16.606.908</b>	<b>41.353.828</b>	<b>45.817.612</b>	<b>38.258.113</b>	<b>33.224.620</b>	<b>45.361.706</b>	<b>61.334.756</b>	<b>326.215.480</b>	<b>417.031.830</b>	<b>28%</b>	<b>99%</b>	<b>108%</b>
<b>03. Teşebbüs ve Mülkiyet Gelirleri</b>	<b>232.066</b>	<b>2.702.750</b>	<b>2.757.544</b>	<b>302.183</b>	<b>10.055.935</b>	<b>1.087.552</b>	<b>1.129.367</b>	<b>9.046.256</b>	<b>267.570</b>	<b>2.511.276</b>	<b>1.428.066</b>	<b>4.422.472</b>	<b>36.384.109</b>	<b>37.523.619</b>	<b>3%</b>	<b>109%</b>	<b>155%</b>
03.1 Mal ve Hizmet Satış Gelirleri	10.280	117.652	2.574.334	94.785	9.800.457	869.682	882.781	8.758.945	20.251	2.247.233	1.212.419	4.111.534	33.593.721	32.194.502	-4%	105%	141%
03.5 Kurumlar Karları		2.400.000												2.400.000			
03.6 Kira Gelirleri	221.785	185.098	183.210	207.398	255.478	217.870	246.586	287.311	247.319	264.043	215.647	310.938	2.790.387	2.929.117	5%	226%	229%
03.9 Diğer Teşebbüs ve Mülk. Gel.																	
<b>04. Alınan Bağış ve Yard. ile Özel Gelirler</b>	<b>25.878.325</b>	<b>14.300.000</b>	<b>24.120.670</b>	<b>35.900.000</b>	<b>4.100.000</b>	<b>14.250.000</b>	<b>39.100.000</b>	<b>35.459.870</b>	<b>37.000.000</b>	<b>30.547.838</b>	<b>37.113.931</b>	<b>49.501.059</b>	<b>270.386.416</b>	<b>353.861.883</b>	<b>31%</b>	<b>96%</b>	<b>105%</b>
04.2 Merkezi Yönetim Bütçesine Dahil İdarelerden Alınan Bağış ve Yardımlar	25.830.000	14.300.000	24.170.000	35.900.000	4.100.000	14.250.000	39.100.000	34.700.275	37.000.000	30.249.725	36.600.000	49.337.886	269.413.180	352.416.863	31%	96%	105%
04.3 Diğer İdarelerden Alınan Bağış ve Yardımlar																	
04.4 Kurumlardan ve Kişilerden Alınan Yardım ve Bağışlar	3.505							759.595		298.113	513.931	163.173	973.236	1.445.020	48%		
04.5 Proje Yardımları	44.820		-49.330										0				
04.6 Özel Gelirler																	
<b>05. Diğer Gelirler</b>	<b>1.222.360</b>	<b>1.392.968</b>	<b>882.516</b>	<b>1.186.711</b>	<b>1.080.722</b>	<b>1.269.356</b>	<b>1.124.461</b>	<b>1.311.486</b>	<b>990.543</b>	<b>165.506</b>	<b>6.819.709</b>	<b>7.411.225</b>	<b>19.443.873</b>	<b>25.646.328</b>	<b>32%</b>	<b>144%</b>	<b>102%</b>
05.1 Faiz Gelirleri	131.675	161.691	72.721	53.428	71.522	72.553	7.570	90.054	6.880	90.379	7.003	194.243	1.936.920	1.476.747	-24%	760%	149%
05.2 Kişi ve Kurumlardan Alınan Paylar	1.008.653	1.081.622	530.144	1.051.278	909.438	1.122.616	1.007.614	1.143.431	895.235		1.474.542	1.493.826	11.162.268	12.064.839	8%	84%	91%
05.3 Para Cezaları		13	3.117	1.953	22	3		1	24.833	1	13.602	21	61.536	169.087	175%		
05.9 Diğer Çeşitli Gelirler	82.032	149.643	276.535	80.052	99.741	74.185	109.276	78.000	63.595	75.126	5.324.563	5.723.136	6.283.149	11.935.655	90%	62831%	109%
<b>06. Sermaye Gelirleri</b>	<b>54.817</b>	<b>-20.525</b>	<b>-53.804</b>										<b>1.083</b>	<b>0</b>			