



# DOKUZ EYLÜL ÜNİVERSİTESİ

## 2019 MALİ YILI

### PERFORMANS PROGRAMI



# ***2019 MALİ YILI***

# ***PERFORMANS PROGRAMI***

**Hazırlayan: Strateji Geliştirme Daire Başkanlığı  
Bütçe ve Performans Programı Şube Müdürlüğü**

**İZMİR – 2018**

## REKTÖRÜN SUNUŞU



Türkiye'nin yükseköğretimdeki bütçe büyüklüğü ve öğrenci sayısı ile ilk altı büyük üniversitesinden biri olan Dokuz Eylül Üniversitesi, nitelikli akademik ve idari kadrosu, güçlü bilimsel altyapısı ve köklü geçmişi ile örnek bir kamu kurumu olarak faaliyet göstermektedir. Birey ve toplum hayatının her noktasına dokunabilen, başta eğitim olmak üzere; Ar-Ge faaliyetleri ve bilimsel çalışmalarla değer üreten üniversitemiz, sahip olduğu imkânları ile sağlıktan spora, kültürden sanata kadar birçok alanda hizmet üretmektedir.

İnsani değerleri yüksek, her bakımdan donanımlı bireyleri topluma kazandırmayı amaç edinen kurumumuz, bu yönüyle hem ülkemizin geleceği hem de güzel İzmir için önemli sorumluluklar üstlenmekte; stratejik planlarını, performansa dayalı programlarını ve vizyonunu sürekli geliştirmektedir. Bu noktada kamuda performans programlarına dayanak noktası oluşturan 5018 Sayılı Kamu Mali Yönetimi ve Kontrol Kanunu ile kamu kaynaklarının etkili, verimli ve yerinde kullanılması amacıyla çalışmalarını sürdüren üniversitemiz, Mali Yılı Performans Programı'nı da gerçekçi verilere ve maliyet analizlerine dayalı şekilde hazırlamaktadır.

Üniversitemizin ortaya koyduğu stratejik plan çerçevesinde kısa, orta ve uzun vadeli amaç ve hedeflere ilişkin çalışmaların gerçekleştirilebilmesi,

insan kaynaklarının ve fiziki şartların etkin olması kadar mali kaynakların da verimli kullanılmasına bağlıdır. Bu nedenle kurumumuz plan, proje ve yatırım faaliyetlerine ilişkin mali kaynaklarını, amacına uygun şekilde kullanmaya; bu süreci mali disiplin içinde şeffaf, hesap verebilir ve katılımcı yönetim anlayışı ile yönetmeye özen göstermektedir.

Türkiye'nin 2023 vizyonunda yer alan ve üretimden yönetsel eylemlere kadar birçok alanı içeren bilimsel bilgiye dayalı gelişim stratejisi, üniversitelerimize önemli görevler yüklemektedir. Endüstrileşmiş bilgi toplumu olma yolunda yeni bir perspektif getiren bu yaklaşım, üniversitemizin önümüzdeki dönemdeki hedeflerini de akıl, mantık ve bilim ekseninde şekillendirmektedir. Bu bakış açısı içinde üniversitemiz, bilimsel bilginin birey ve toplum hayatında daha fazla yer almasını sağlayarak ülkemizin sosyal ve ekonomik dinamiklerine katkı koymaktadır. Milli ve manevi değerlere sahip çıkan kurumumuz; bilimsel çalışmaların desteklenmesi, eğitim kalitesinin daha da artırılması ve uluslararası düzeyde sonuçlar elde edecek araştırmaların yapılmasını her zaman teşvik etmektedir. Bunlara ilişkin finans kaynaklarının rasyonel ve etkili şekilde yönetilmesi ise mali performans programının çekirdeğini oluşturmaktadır.

Dokuz Eylül Üniversitesi olarak bizler, önümüzdeki dönemde; dünyanın en büyük on ekonomisi arasında yer almayı hedefleyen ülkemizin nitelikli insan gücünün karşılanmasında, üniversite-sanayi işbirliklerinin geliştirilmesinde, inovasyona dayalı Ar-Ge faaliyetlerinin yürütülmesinde daha aktif rol almayı; öncü çalışmalar yapmayı hedeflemekteyiz. Bu nedenle mevcut stratejilerimizle uyumlu yol haritamızda yapay zekâdan artırılmış gerçekliğe; nesnelerin internetinden otonom robotlara kadar Endüstri 4.0'ın bütün argümanlarına yer verecek; genetik, nano teknoloji, enerji, sağlık, çevre ve dijital dünya gibi gelecek gördüğümüz stratejik alanlara daha fazla odaklanacağız. Bunları yaparken milli ve yerli politikaların geliştirilmesini destekleyecek; çözüm önerilerimizi her platformda dile getirmeye gayret edeceğiz. Bu süreçte elde edeceğimiz kazanımları ve maddi kaynakları ise fiziki altyapımızın geliştirilmesinde, mensuplarımızın özlük haklarının iyileştirilmesinde ve hizmet kalitemizin yükseltilmesinde kullanacağız.

Dünyanın ilk 500 üniversitesi arasına ismimizi yazdırmak için kendine yeni bir hedef koyan kurumumuz; bundan sonra da üretimden ihracata, iktisadi hayatın zenginleştirilmesinden sosyal politikaların oluşturulmasına kadar birçok unsurda daha etkin rol alacaktır. Bu doğrultuda 5018 sayılı Kamu Mali Yönetimi ve Kontrol Kanunu ile Kamu İdarelerince Hazırlanacak Performans Programları Hakkında Yönetmelik uyarınca hazırlanan Dokuz Eylül Üniversitesi 2019 Mali Yılı Performans Programı'nı, kamuoyuna, ilgili kurum ve kuruluşların bilgisine sunuyor; çalışmanın hazırlanmasında emeği geçenlere teşekkür ediyorum.

**Prof. Dr. Nükhet HOTAR**  
**Rektör**

# İÇİNDEKİLER

## I – GENEL BİLGİLER

|  |    |
|--|----|
| A- MİSYON VE VİZYON.....               | 1  |
| B- YETKİ, GÖREV VE SORUMLULUKLAR.....  | 2  |
| C- ÖRGÜT YAPISI.....                   | 8  |
| D- FİZİKSEL KAYNAKLAR.....             | 14 |
| E- BİLGİ VE TEKNOLOJİK KAYNAKLAR ..... | 18 |
| F- İNSAN KAYNAKLARI.....               | 23 |
| G- SUNULAN HİZMETLER.....              | 25 |

## II – PERFORMANS BİLGİLERİ

|   |    |
|---|----|
| A- AMAÇ VE HEDEFLER .....                                 | 33 |
| B- TEMEL POLİTİKA VE ÖNCELİKLER .....                     | 35 |
| C- PERFORMANS HEDEFLERİ VE KAYNAK İHTİYACI TABLOLARI..... | 36 |

## GENEL BİLGİLER

### MİSYON

**Dokuz Eylül Üniversitesi'nin misyonu, gerçekleştirdiği eğitim ve bilimsel araştırmalar yoluyla insanlığın ekonomik, kültürel ve sosyal zenginliğini artırmaktır.**

### VİZYON

**Dokuz Eylül Üniversitesi'nin vizyonu, dünyanın en girişimci ve yenilikçi eğitim ve bilim merkezlerinden biri olmaktır.**

## YETKİ, GÖREV VE SORUMLULUKLAR

Yükseköğretim kurumlarının yetki, görev ve sorumlulukları Türkiye Cumhuriyeti Anayasası'nın 130 uncu maddesi ve 2547 sayılı Yükseköğretim Kanunu ile düzenlenmiştir.

Anayasada yer aldığı üzere; Yükseköğretim kurumları, çağdaş eğitim-öğretim esaslarına dayanan bir düzen içinde milletin ve ülkenin ihtiyaçlarına uygun insan gücü yetiştirmek amacı ile ortaöğretime dayalı çeşitli düzeylerde eğitim-öğretim, bilimsel araştırma, yayın ve danışmanlık yapmak, ülkeye ve insanlığa hizmet etmek üzere çeşitli birimlerden oluşan kamu tüzelkişiliğine ve bilimsel özerkliğe sahip kurumlar olarak tanımlanmıştır.

2547 sayılı Yükseköğretim Kanunu'nda ise, Üniversite; bilimsel özerkliğe ve kamu tüzel kişiliğine sahip yüksek düzeyde eğitim - öğretim, bilimsel araştırma, yayın ve danışmanlık yapan; fakülte, enstitü, yüksekokul ve benzeri kuruluş ve birimlerden oluşan bir yükseköğretim kurumu olarak tanımlanmış ve yükseköğretimin amacı, ana ilkeleri ve yükseköğretim kurumlarının görevleri aşağıda belirtildiği şekilde belirlenmiştir.

## YÜKSEKÖĞRETİMİN AMAÇLARI

2547 sayılı Yükseköğretim Personel Kanunu'nun "Amaç" başlıklı 4 üncü maddesinde Yükseköğretimin amacı tanımlanmıştır. Bu düzenlemeye göre yükseköğretimin amacı;

**a. Öğrencilerini;**

- (1)** ATATÜRK İnkılâpları ve ilkeleri doğrultusunda ATATÜRK milliyetçiliğine bağlı,
- (2)** Türk milletinin milli, ahlaki, insani, manevi ve kültürel değerlerini taşıyan, Türk olmanın şeref ve mutluluğunu duyan,
- (3)** Toplum yararını kişisel çıkarının üstünde tutan, aile, ülke ve millet sevgisi ile dolu,
- (4)** Türkiye Cumhuriyeti Devletine karşı görev ve sorumluluklarını bilen ve bunları davranış haline getiren,
- (5)** Hür ve bilimsel düşünce gücüne, geniş bir dünya görüşüne sahip, insan haklarına saygılı,
- (6)** Beden, zihin, ruh, ahlak ve duygu bakımından dengeli ve sağlıklı şekilde gelişmiş,

**(7)** İlgili ve yetenekleri yönünde yurt kalkınmasına ve ihtiyaçlarına cevap verecek, aynı zamanda kendi geçim ve mutluluğunu sağlayacak bir mesleğin bilgi, beceri, davranış ve genel kültürüne sahip, vatandaşlar olarak yetiştirmek,

**b.** Türk Devletinin ülkesi ve milletiyle bölünmez bir bütün olarak, refah ve mutluluğunu artırmak amacıyla; ekonomik, sosyal ve kültürel kalkınmasına katkıda bulunacak ve hızlandıracak programlar uygulayarak, çağdaş uygarlığın yapıcı, yaratıcı ve seçkin bir ortağı haline gelmesini sağlamak,

**c.** Yükseköğretim kurumları olarak yüksek düzeyde bilimsel çalışma ve araştırma yapmak, bilgi ve teknoloji üretmek, bilim verilerini yaymak, ulusal alanda gelişme ve kalkınmaya destek olmak, yurt içi ve yurt dışı kurumlarla işbirliği yapmak suretiyle bilim dünyasının seçkin bir üyesi haline gelmek, evrensel ve çağdaş gelişmeye katkıda bulunmaktır.

## ANA İLKELERİ

**a.** Öğrencilere, ATATÜRK inkılapları ve ilkeleri doğrultusunda ATATÜRK milliyetçiliğine bağlı hizmet bilincinin kazandırılması sağlanır.

**b.** Milli Kültürümüz, örf ve adetlerimize bağlı, kendimize has şekil ve özellikleri ile evrensel kültür içinde korunarak geliştirilir ve öğrencilere, milli birlik ve beraberliği kuvvetlendirici ruh ve irade gücü kazandırılır.

**c.** Yükseköğretim kurumlarının özellikleri, eğitim - öğretim dalları ile amaçları gözetilerek eğitim - öğretimde birlik ilkesi sağlanır.

**d.** Eğitim - öğretim plan ve programları, bilimsel ve teknolojik esaslara, ülke ve yöre ihtiyaçlarına göre kısa ve uzun vadeli olarak hazırlanıp sürekli olarak geliştirilir.

**e.** Yükseköğretimde imkan ve fırsat eşitliğini sağlayacak önlemler alınır.

**f)** Üniversiteler ile yüksek teknoloji enstitüleri ve bunlar içindeki fakülte, enstitü ve yüksekokullar, kalkınma plan ve programlarının ilke ve hedefleri doğrultusunda ve yükseköğretim planlaması çerçevesinde Yükseköğretim Kurulunun görüşü veya önerisi üzerine kanunla kurulur.

**g.** Meslek elemanı yetiştiren bakanlıklara bağlı yüksekokullar, Yükseköğretim Kurulunun tespit edeceği esaslara göre Bakanlar Kurulu kararı ile kurulur.

**h.** Yükseköğretim kurumlarının geliştirilmesi, verimlerinin artırılması, genişletilmesi ve bütün yurda yaygınlaştırılması amacına yönelik olarak yenilerinin açılması, öğretim elemanlarının yurt içinde ve dışında yetiştirilmeleri ve görevlendirilmeleri, üretim – insan gücü - eğitim unsurları arasında dengenin sağlanması, yükseköğretime ayrılan kaynakların ve ihtisas



gücünün dağılımı, milli eğitim politikası ve kalkınma planları ilke ve hedefleri doğrultusunda ülke, çevre ve uygulama alanı ihtiyaçlarının karşılanması, örgün, yaygın, sürekli ve açık eğitim - öğretimi de kapsayacak şekilde planlanır ve gerçekleştirilir.

ı. Yükseköğretim kurumlarında, Atatürk İlkeleri ve İnkılap Tarihi, Türk dili, yabancı dil zorunlu derslerdendir. Ayrıca, zorunlu olmamak koşuluyla beden eğitimi veya güzel sanat allarındaki derslerden birisi okutulur. Bütün bu dersler en az iki yarıyıl olarak programlanır ve uygulanır.

## YÜKSEKÖĞRETİM KURUMLARININ GÖREVLERİ

Yukarıdaki amaç ve ana ilkelere uygun olarak yükseköğretim kurumlarının görevleri;

**a.** Çağdaş uygarlık ve eğitim - öğretim esaslarına dayanan bir düzen içinde, toplumun ihtiyaçları ve kalkınma planları ilke ve hedeflerine uygun ve ortaöğretime dayalı çeşitli düzeylerde eğitim - öğretim, bilimsel araştırma, yayım ve danışmanlık yapmak,

**b.** Kendi ihtisas gücü ve maddi kaynaklarını rasyonel, verimli ve ekonomik şekilde kullanarak, milli eğitim politikası ve kalkınma planları ilke ve hedefleri ile Yükseköğretim Kurulu tarafından yapılan plan ve programlar doğrultusunda, ülkenin ihtiyacı olan dallarda ve sayıda insan gücü yetiştirmek,

**c.** Türk toplumunun yaşam düzeyini yükseltici ve kamu oyunu aydınlatıcı bilim verilerini söz, yazı ve diğer araçlarla yaymak,

**d.** Örgün, yaygın, sürekli ve açık eğitim yoluyla toplumun özellikle sanayileşme ve tarımda modernleşme alanlarında eğitilmesini sağlamak,

**e.** Ülkenin bilimsel, kültürel, sosyal ve ekonomik yönlerden ilerlemesini ve gelişmesini ilgilendiren sorunlarını, diğer kuruluşlarla işbirliği yaparak, kamu kuruluşlarına önerilerde bulunmak suretiyle öğretim ve araştırma konusu yapmak, sonuçlarını toplumun yararına sunmak ve kamu kuruluşlarınca istenecek inceleme ve araştırmaları sonuçlandırarak düşüncelerini ve önerilerini bildirmek,

**f.** Eğitim - öğretim ve seferberliği içinde, örgün, yaygın, sürekli ve açık eğitim hizmetini üstlenen kurumlara katkıda bulunacak önlemleri almak,

**g.** Yörelerindeki tarım ve sanayinin gelişmesine ve ihtiyaçlarına uygun meslek elemanlarının yetişmesine ve bilgilerinin gelişmesine katkıda bulunmak, sanayi, tarım ve sağlık hizmetleri ile diğer hizmetlerde modernleşmeyi, üretimde artışı sağlayacak çalışma ve programlar yapmak, uygulamak ve yapılanlara katılmak, bununla ilgili kurumlarla işbirliği yapmak ve çevre sorunlarına çözüm getirici önerilerde bulunmak,

**h.** Eğitim teknolojisini üretmek, geliştirmek, kullanmak, yaygınlaştırmak,

1. Yükseköğretimin uygulamalı yapılmasına ait eğitim - öğretim esaslarını geliştirmek, döner sermaye işletmelerini kurmak, verimli çalıştırmak ve bu faaliyetlerin geliştirilmesine ilişkin gerekli düzenlemeleri yapmak olarak 2547 sayılı Yükseköğretim Kanunu'nun 7 inci maddesinde hükme bağlanmıştır.



T.C.  
DOKUZ EYLÜL ÜNİVERSİTESİ AKADEMİK TEŞKİLAT ŞEMASI

KONTROLLÜ KOPYA

08.08.2018

A-38

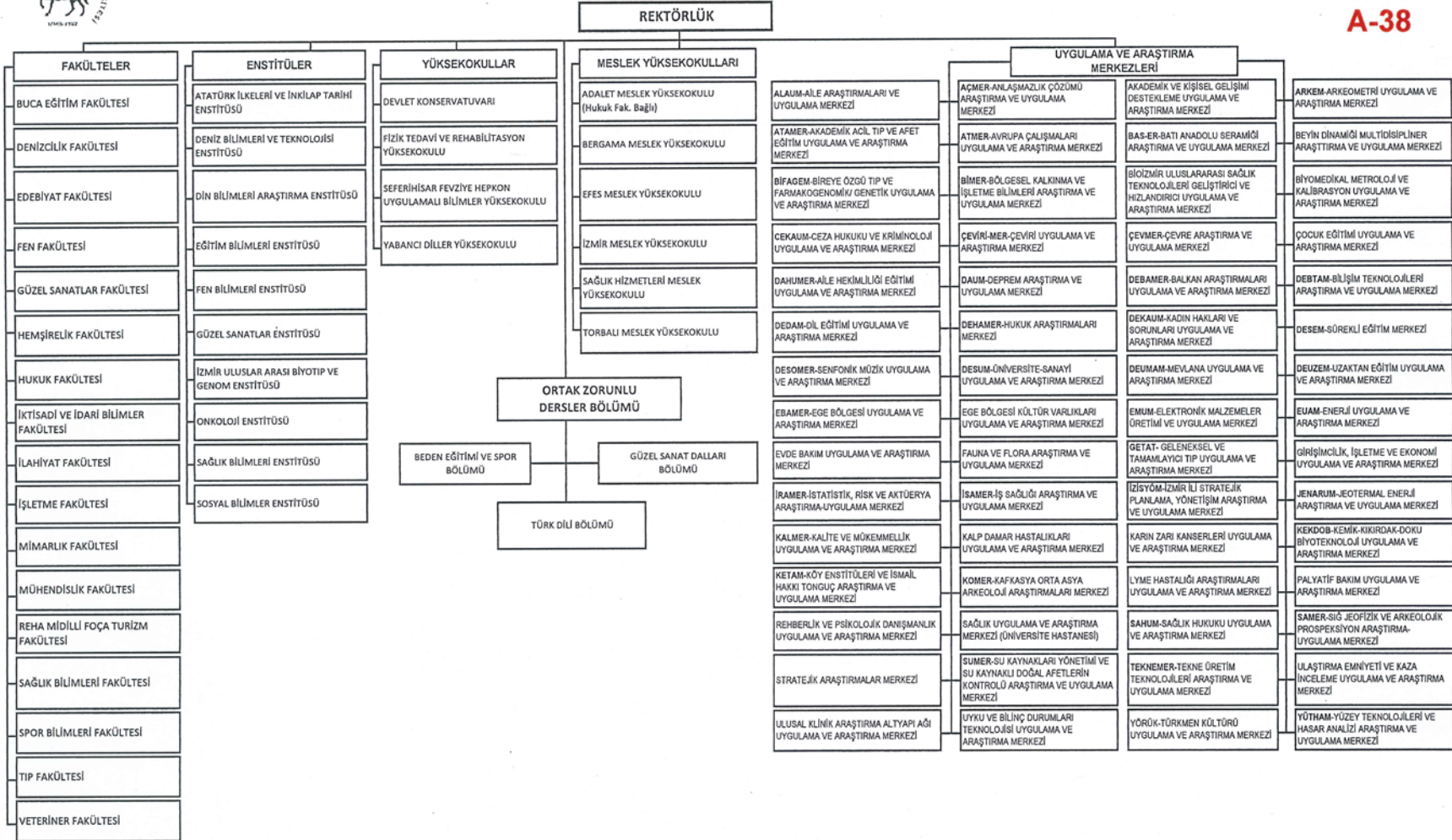

Prof.Dr. Nükhet HOTAR  
Rektör



T.C.  
DOKUZ EYLÜL ÜNİVERSİTESİ İDARİ TEŞKİLAT ŞEMASI

KONTROLLÜ KOPYA

08.08.2018  
İ-39

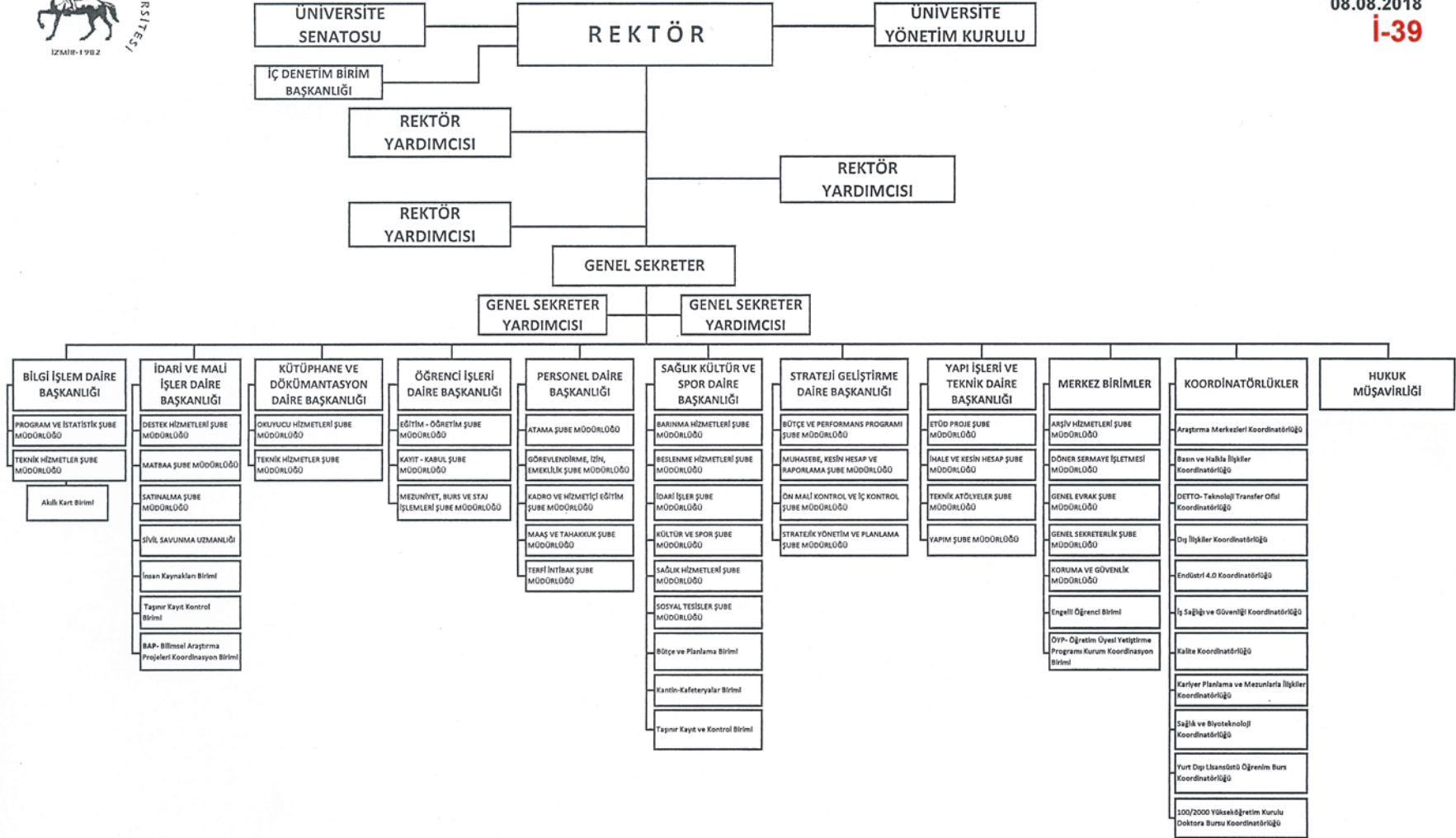

  
Prof. Dr. Nükhet HOTAR  
Rektör

## ÖRGÜT YAPISI

20 Temmuz 1982'de kurulan ve adı pek çok biriminde uygulanmakta olan aktif eğitim sistemi ile özdeşleşen Dokuz Eylül Üniversitesi bugün 20 farklı yerleşim biriminde,

- 17 Fakülte
- 10 Enstitü
- 1 Konservatuvar
- 3 Yüksekokul
- 6 Meslek Yüksekokulu
- 1 Uygulama ve Araştırma Hastanesi
- 60 Araştırma ve Uygulama Merkezi;

ile Üniversitemiz birimlerinin sayısı bugün 96'ya ulaşmıştır. İzmir'in dört bir yanına yayılmış yerleşkeleriyle genç ve dinamik bir üniversite olan Dokuz Eylül Üniversitesi 3.258 akademik, 2.944 idari, 264 4/B'li ve 1.795 4/D'li sürekli işçi olmak üzere toplam 8.261 personeli ile üniversitelerin temel işlevi olan bilimsel bilgi üretmek ve toplum yararını gözetken nitelikli insanlar yetiştirmek görevlerini başarı ile yerine getirmektedir.

## Akademik Birimler

Üniversitemizin yönetim ve organizasyonu, 2547 sayılı Yüksek Öğretim Kanunu hükümlerine göre oluşturulmuştur. Üniversitenin yönetim organları Rektör, Üniversite Senatosu ve Üniversite Yönetim Kuruludur.

Fakülte, Enstitü ve Yüksekokul düzeyinde yönetim organları aşağıdaki gibidir:

Fakülte Organları: Fakültenin ve birimlerinin temsilcisi olan Dekan, akademik organ olarak görev yapan Fakülte Kurulu ve Fakülte Yönetim Kurulundan oluşur.

Enstitü Organları: Enstitü Müdürü, Enstitü Kurulu ve Enstitü Yönetim Kuruludur.

Yüksekokul Organları: Yüksekokul Müdürü, Yüksekokul Kurulu ve Yüksekokul Yönetim Kuruludur.

Fakülte ve yüksekokullar bölüm, anabilim dalı ve bilim dalı olarak yapılıdır.

## **Fakülteler**

- Tıp Fakültesi
- Fen Fakültesi
- Edebiyat Fakültesi
- Güzel Sanatlar Fakültesi
- Hukuk Fakültesi
- İktisadi ve İdari bilimler Fakültesi
- İlahiyat Fakültesi
- İşletme Fakültesi
- Mimarlık Fakültesi
- Mühendislik Fakültesi
- Buca Eğitim Fakültesi
- Denizcilik Fakültesi
- Hemşirelik Fakültesi
- Reha Midilli Foça Turizm Fakültesi
- Sağlık Bilimleri Fakültesi
- Spor Bilimleri Fakültesi
- Veterinerlik Fakültesi

## **Enstitüler**

- Atatürk İlkeleri ve İnkılâp Tarihi Enstitüsü
- Din Bilimleri Araştırma Enstitüsü
- Eğitim Bilimleri Enstitüsü
- Deniz Bilimleri ve Teknolojisi Enstitüsü
- Fen Bilimleri Enstitüsü
- Güzel Sanatlar Enstitüsü
- İzmir Uluslararası Biyotıp ve GENOM Enstitüsü
- Onkoloji Enstitüsü
- Sağlık Bilimleri Enstitüsü
- Sosyal Bilimler Enstitüsü

## **Yüksekokullar ve Konservatuvar**

- Fizik Tedavi ve Rehabilitasyon Yüksekokulu
- Yabancı Diller Yüksekokulu
- Seferihisar Fevziye Hepkon Uygulamalı Bilimler Yüksek Okulu
- Devlet Konservatuvarı

### **Meslek Yüksekokulları**

- Adalet Meslek Yüksekokulu
- İzmir Meslek Yüksekokulu
- Bergama Meslek Yüksekokulu
- Torbalı Meslek Yüksekokulu
- Efes Meslek Yüksekokulu
- Sağlık Hizmetleri Meslek Yüksek Okulu

### **Araştırma ve Uygulama Merkezleri**

| <b>UYGULAMA VE ARAŞTIRMA MERKEZİ</b> |  |
|--------------------------------------|--|
| 1                                    | AÇMER Anlaşmazlık Çözümü Araştırma ve Uygulama Merkezi   |
| 2                                    | Akademik ve Kişisel Gelişimi Destekleme Uygulama ve Araştırma Merkezi (AKADEMİ-DE)                   |
| 3                                    | ALAUM Aile Araştırmaları ve Uygulama Merkezi   |
| 4                                    | ARKEM Arkeometri Uygulama ve Araştırma Merkezi   |
| 5                                    | ATAMER Akademik Acil Tıp ve Afet Eğitim Uygulama ve Araştırma Merkezi                                |
| 6                                    | ATMER Avrupa Çalışmaları Uygulama ve Araştırma Merkezi   |
| 7                                    | BA-SER Batı Anadolu Seramiği Araştırma ve Uygulama Merkezi   |
| 8                                    | Beyin Dinamiği Multidisipliner Araştırma ve Uygulama Merkezi   |
| 9                                    | BİMER Bölgesel Kalkınma ve İşletme Bilimleri Araştırma ve Uygulama Merkezi                           |
| 10                                   | Bireye Özgü Tıp ve Farmakogenomik/ Genetik Uygulama ve Araştırma Merkezi                             |
| 11                                   | Bioizmir Uluslararası Sağlık Teknolojileri Geliştirici ve Hızlandırıcı Uygulama ve Araştırma Merkezi |
| 12                                   | Biyomedikal Metroloji ve Kalibrasyon Uygulama ve Araştırma Merkezi                                   |
| 13                                   | Ceza Hukuku ve Kriminoloji Uygulama ve Araştırma Merkezi   |
| 14                                   | ÇEVİRİ-MER Çeviri Uygulama ve Araştırma Merkezi  |
| 15                                   | ÇEVMER Çevre Araştırma ve Uygulama Merkezi   |
| 16                                   | Çocuk Eğitimi Uygulama ve Araştırma Merkezi (DEÇEM)  |
| 17                                   | DAHUMER Aile Hekimliği Eğitimi Uygulama ve Araştırma Merkezi   |
| 18                                   | DAUM Deprem Araştırma ve Uygulama Merkezi  |
| 19                                   | DEBAMER Balkan Araştırmaları Uygulama ve Araştırma Merkezi   |
| 20                                   | DEBTAM Bilişim Teknolojileri Araştırma ve Uygulama Merkezi   |
| 21                                   | DEDAM Dil Eğitimi Uygulama ve Araştırma Merkezi  |
| 22                                   | DEHAMER Hukuk Araştırmaları Merkezi  |
| 23                                   | DEKAUM Kadın Hakları ve Sorunları Uygulama ve Araştırma Merkezi                                      |
| 24                                   | DESEM Sürekli Eğitim Merkezi   |
| 25                                   | DESOMER Senfonik Müzik Uygulama ve Araştırma Merkezi   |
| 26                                   | DESUM Üniversite-Sanayi Uygulama ve Araştırma Merkezi  |
| 27                                   | DEUMAM Mevlana Uygulama ve Araştırma Merkezi   |
| 28                                   | DEUZEM Uzaktan Eğitim Uygulama ve Araştırma Merkezi  |
| 29                                   | EBAMER Ege Bölgesi Uygulama ve Araştırma Merkezi   |
| 30                                   | EKVAM Ege Bölgesi Kültür Varlıkları Uygulama ve Araştırma Merkezi                                    |

|    |   |
|----|---|
| 31 | EMUM Elektronik Malzemeler Üretimi ve Uygulama Merkezi  |
| 32 | Enerji Uygulama ve Araştırma Merkezi  |
| 33 | Evde Bakım Uygulama ve Araştırma Merkezi  |
| 34 | Fauna ve Flora Araştırma ve Uygulama Merkezi  |
| 35 | Girişimcilik, İşletme ve Ekonomi Uygulama ve Araştırma Merkezi                                  |
| 36 | Geleneksel ve Tamamlayıcı Tıp Uygulama ve Araştırma Merkezi                                     |
| 37 | İRAMER İstatistik, Risk ve Aktüerya Araştırma ve Uygulama Merkezi                               |
| 38 | İSAMER İş Sağlığı Araştırma ve Uygulama Merkezi   |
| 39 | İzmir Biyotıp ve Genom Uygulama ve Araştırma Merkezi  |
| 40 | İZİSYÖM İzmir İli Stratejik Planlama Yönetişim Araştırma ve Uygulama Merkezi                    |
| 41 | JENARUM Jeotermal Enerji Araştırma ve Uygulama Merkezi  |
| 42 | KALMER Kalite ve Mükemmellik Uygulama ve Araştırma Merkezi                                      |
| 43 | Kalp Damar Hastalıkları Uygulama ve Araştırma Merkezi   |
| 44 | Karın Zarı Kanseri Uygulama ve Araştırma Merkezi  |
| 45 | KEKDOB Kemik-Kıkırdak-Doku Biyoteknolojisi Uygulama ve Araştırma Merkezi                        |
| 46 | KETAM Köy Enstitüleri ve İsmail Hakkı Tonguç Araştırma ve Uygulama Merkezi                      |
| 47 | KOMER Kafkasya - Orta Asya Arkeoloji Araştırmaları Merkezi                                      |
| 48 | Palyatif Bakım Uygulama ve Araştırma Merkezi  |
| 49 | RPDUAM Rehberlik ve Psikolojik Danışmanlık Uygulama ve Araştırma Merkezi                        |
| 50 | Sağlık Uygulama ve Araştırma Merkezi- Üniversite Hastanesi (Başhekimlik)                        |
| 51 | SAHUM Sağlık Hukuku Uygulama ve Araştırma Merkezi   |
| 52 | SAMER Sığ Jeofizik ve Arkeolojik Prospeksiyon Araştırma ve Uygulama Merkezi                     |
| 53 | Stratejik Araştırmalar Merkezi  |
| 54 | SUMER Su Kaynakları Yönetimi ve Su Kaynaklı Doğal Afetlerin Kontrolü Araştırma ve Uygulama Mer. |
| 55 | TEKNEMER Tekne Üretim Teknolojileri Araştırma ve Uygulama Merkezi                               |
| 56 | TUCRİN Ulusal Klinik Araştırma Altyapı Ağı Uygulama ve Araştırma Merkezi                        |
| 57 | Ulaştırma Emniyeti ve Kaza İnceleme Uygulama ve Araştırma Merkezi                               |
| 58 | Uyku ve Bilinç Durumları Teknolojisi Uygulama ve Araştırma Merkezi                              |
| 59 | Yörük- Türkmen Kültürü Uygulama ve Araştırma Merkezi  |
| 60 | YÜTHAM Yüzey Teknolojileri ve Hasar Analizi Araştırma ve Uygulama Merkezi                       |

#### Yerleşkeler:

| Yerleşke Adı                             | Toplam Arsa Arazi Alanı (m <sup>2</sup> ) | Toplam Bina Tesis Alanı (m <sup>2</sup> ) |
|--|---|---|
| Tınaztepe Kampüs                         | 4.500.000,0                               | 282.211,0                                 |
| Eğitim Fakültesi                         | 110.372,0                                 | 42.312,0                                  |
| Dokuzçeşmeler Yerleşkesi                 | 76.148,0                                  | 51.328,0                                  |
| İnciraltı Yerleşkesi                     | 233.262,9                                 | 262.542,0                                 |
| Narlıdere (Devlet Konservatuvarı ve GSF) | 102.669,0                                 | 36.163,0                                  |



|   |                    |                  |
|---|--------------------|------------------|
| Hatay (İlahiyat Fakültesi)                  | 33.059,0           | 16.564,0         |
| Alsancak (Rektörlük)                        | 14.321,0           | 15.592,0         |
| Alsancak (DEDAM)                            | 13.376,1           | 822,0            |
| Konak (Otel Dokuz Eylül)                    | 584,0              | 3.406,0          |
| Konak (Sabancı Kültür Sarayı)               | 1.667,5            | 5.758,0          |
| Buca (Evka-1 / Öğrenci Yurdu)               | 17.176,8           | 24.132,0         |
| Seferihisar (Fevziye Hepkon Sos.Bil.Y.O)    | 8.966,0            | 7.617,0          |
| Seferihisar (Eğitim ve Dinlenme Tesisleri)  | 31.538,0           | 4.108,0          |
| Bergama (Meslek Yüksekokulu)                | 171.928,0          | 4.509,0          |
| Foça (Reha Midilli Turizm M.Y.O)            | 9.707,7            | 3.303,0          |
| Balçova (Deniz Bil.ve Tekn.Enst.)           | 8.840,0            | 6.400,0          |
| Urla (Çakalburnu Mükemmeliyet Merkezi)      | 27.666,0           | 4.685,0          |
| Selçuk (Efes Meslek Yüksekokulu)            | 7.455,0            | 5.368,0          |
| Torbalı (Meslek Yüksekokulu)                | 383.512,0          | 10.145,0         |
| Diğer (Nejat Hepkon+Reha Midilli Öğr.Yurdu) | 4.858,0            | 3.189,0          |
| <b>TOPLAM</b>                               | <b>5.757.106,9</b> | <b>790.657,0</b> |

### İdari Birimler

Üniversitemizin İdari Teşkilatı, İç Denetim Birimi Başkanlığı, Genel Sekreterlik, Daire Başkanlıkları, Hukuk Müşavirliği ve Müdürlüklerden oluşmaktadır.

#### **GENEL SEKRETERLİK:**

Genel Sekreterlik; 8 Daire Başkanlığı, 7 Merkez Birimi , 11 Koordinatörlük ve Hukuk Müşavirliği'nden oluşmaktadır.

124 Sayılı Kanun Hükmünde Kararname ile 2547 Sayılı Yükseköğretim Kanunu'nda belirlenen Yükseköğretim Kurumlarının idari teşkilatının kuruluş, görev, yetki ve sorumluluk alanları esas alınarak, 22.12.1986 tarihinde "Rektörlük Olur'u ile 01 Ocak 1987 tarihinden itibaren uygulanmak üzere yürürlüğe giren "Dokuz Eylül Üniversitesi Rektörlüğü Merkez Teşkilatı Görev ve Çalışma Yönergesi" düzenlenmiştir.

Bu Yönergeye göre; Dokuz Eylül Üniversitesi'nin idari teşkilatının başı olan ve bu teşkilatla yürütülen iş ve işlemlerin etkin, verimli ve süratli bir şekilde sonuçlandırılmasını sağlamakla görevli olan Genel Sekreter; Rektöre karşı sorumludur.

Üniversite idari teşkilatında görevlendirilecek personel hakkında Rektöre öneride bulunmak, sicil amirliği, kendisine doğrudan bağlı organlara talimat vermek, talimat verdiği personelin izinlerini karara bağlamak, kendisine bağlı birimlerde hazırlanan belgeleri paraflamak ve imzalamak Genel Sekreterin yetkileri içinde bulunmaktadır.

### **Genel Sekreterin ana görev ve sorumlulukları ise şunlardır:**

- Birimin görev ve sorumluluklarında yeri olan işlerin ilgili mevzuata göre yapılmasını sağlamak,
- İşbirliği içinde bulunulması gereken tüm kişi, birim ve kuruluşlarla koordinasyonu sağlamak,
- Üniversite idari teşkilatında bulunan birimlerin verimli, düzenli ve uyumlu bir şekilde çalışmasını gerçekleştirmek,
- Üniversite Senatosu ile Üniversite Yönetim Kurulunda oy kullanmaksızın raportörlük yapmak,
- Görevlendirilecek personel hakkında Rektöre öneride bulunmak,
- Basın ve halkla ilişkileri yürütmek, protokol, ziyaret ve tören işlerini düzenlemek,
- Rektörlüğün yazışmalarını gerçekleştirmek,
- Kalite sisteminin uygulanmasını ve devam ettirilmesini sağlamak
- Rektör tarafından verilecek diğer görevleri yerine getirmektir.

Üniversitenin idari teşkilatının etkin ve verimli çalışmasında birimin görev ve sorumluluklarında yer alan işlerin yapılmasında Genel Sekretere yardımcı olmak ve Genel Sekreterin verdiği görevleri yerine getirmek ise Genel Sekreter Yardımcılarının yetki ve sorumlulukları arasında bulunmaktadır.

### **Genel Sekreterliğe Bağlı Daire Başkanlıkları:**

1. Strateji Geliştirme Daire Başkanlığı
2. Personel Daire Başkanlığı
3. Öğrenci İşleri Daire Başkanlığı
4. İdari ve Mali İşler Daire Başkanlığı
5. Sağlık Kültür ve Spor Daire Başkanlığı
6. Kütüphane ve Dokümantasyon Daire Başkanlığı
7. Yapı İşleri ve Teknik Daire Başkanlığı
8. Bilgi İşlem Daire Başkanlığı

### **Genel Sekreterliğe Bağlı Birimler:**

1. Genel Sekreterlik Şube Müdürlüğü
2. Genel Evrak Şube Müdürlüğü
3. Arşiv Hizmetleri Şube Müdürlüğü
4. Döner Sermaye İşletmesi Müdürlüğü
5. Koruma ve Güvenlik Müdürlüğü
6. Öğretim Üyesi Yetiştirme Programı Kurum Koordinasyon Birimi
7. Engelli Öğrenci Birimi

## Genel Sekreterliğe Bağlı Koordinatörlükler

1. Araştırma Merkezleri Koordinatörlüğü
2. Basın ve Halkla İlişkiler Koordinatörlüğü
3. DETTO- Teknoloji Transfer Ofisi Koordinatörlüğü
4. Dış İlişkiler Koordinatörlüğü
5. Endüstri 4.0 Koordinatörlüğü
6. İş Sağlığı ve Güvenliği Koordinatörlüğü
7. Kalite Koordinatörlüğü
8. Kariyer Planlama ve Mezunlarla İlişkiler Koordinatörlüğü
9. Sağlık ve Biyoteknoloji Koordinatörlüğü
10. Yurtdışı Lisansüstü Öğrenim Burs Koordinatörlüğü
11. 100/200 YÖK Doktora Bursu Koordinatörlüğü

## FİZİKSEL KAYNAKLAR

| Eğitim Alanı               | Kapasite (Kişi) |            |            |           |           |           | Toplam       |
|----------------------------|-----------------|------------|------------|-----------|-----------|-----------|--------------|
|                            | 0-50            | 51-75      | 76-100     | 101-150   | 151-250   | 251-Üzeri |              |
| Amfi                       | 12              | 5          | 2          | 7         | 13        | 8         | 47           |
| Sınıf                      | 444             | 251        | 106        | 35        | 10        | 0         | 846          |
| Bilgisayar Laboratuvarları | 95              | 12         | 5          | 0         | 1         | 0         | 113          |
| Diğer Laboratuvarlar       | 212             | 6          | 27         | 0         | 0         | 0         | 245          |
| <b>Toplam</b>              | <b>763</b>      | <b>274</b> | <b>140</b> | <b>42</b> | <b>24</b> | <b>8</b>  | <b>1.251</b> |

| YURT, MİSAFİRHANE VE LOJMANLAR     |                        |            |
|------------------------------------|------------------------|------------|
| Kullanım Amacı                     | Kapasitesi (Yatak/Oda) | Yer        |
| Misafirhane – Otel Dokuz Eylül     | 164 (kişi)             | Buca-Konak |
| Kız Öğrenci Yurdu                  | 496 (kişi)             | Buca       |
| Erkek Öğrenci Yurdu                | 760 (kişi)             | Buca       |
| Reha Midilli Öğrenci Yurdu (Karma) | 40 (kişi)              | Foça       |
| Bergama MYO Öğrenci Yurdu          | 66 (kişi)              | Bergama    |
| Lojman (Bergama)                   | 5 (oda)                | Buca       |
| Araştırma Görevlileri Konuk Evi    | 71 (oda)               | Buca       |

| SOSYAL ALANLAR       |      |                        |
|----------------------|------|------------------------|
|                      | Adet | Alan (m <sup>2</sup> ) |
| Kantin               | 19   | 6.200                  |
| Restoran             | 1    | 651                    |
| Lokal                | 1    | 1.660                  |
| Öğrenci Yemekhanesi  | 7    | 6.000                  |
| Personel Yemekhanesi | 6    | 1.220                  |
|                      |      |                        |
|                      |      |                        |

### Spor Alanları

| Spor Tesisleri                         | Sayısı (Adet) | Alanı (m <sup>2</sup> ) |
|--|---------------|-------------------------|
| Kapalı Spor Tesisleri                  | 6             | 7.326                   |
| Açık Spor Tesisleri Sayısı             | 9             | 6.985                   |
| Yarı Olimpik Kapalı Yüzme Havuzu       | 1             | 3.752                   |
| Sentetik Atletizm Pistli Futbol Sahası | 1             | 22.737                  |
| <b>Toplam</b>                          | <b>14</b>     | <b>40.800</b>           |
|  |               |                         |

### Sinema Salonu

Üniversitemizde halen DESEM binası içinde hizmet vermekte olan 385 kişilik bir sinema salonu bulunmaktadır. Bununla birlikte, 46 ve 48 kişilik olan iki adet cep sineması, Tınaztepe yerleşkesi Öğrenci Aktivite Merkezi bünyesinde öğrencilerimizin kullanımına sunulmuştur.

## Öğrenci Eğitim ve Dinlenme Tesisleri

SKS Daire Başkanlığı'na bağlı hizmet vermekte olan tesisler, İzmir'in Ürkmez mevkiinde 1986 yılında kurulmuştur. 136 kişilik kapasiteye sahip olan tesislerde, odalar çift kişilik olup, banyo-wc, klima, 24 saat sıcak su gibi imkanlar sunulmaktadır. Tesisimizde tam pansiyon yemek hizmeti verilmekle birlikte 200 kişilik konferans salonu, internet kafe, TV salonu, kafeterya, anfi tiyatro ve sahil bar bulunmaktadır.

## Hizmet Alanları

| Akademik Personel Hizmet Alanları |               |               |                 |
|-----------------------------------|---------------|---------------|-----------------|
|                                   | Sayısı (Adet) | Alanı (m2)    | Kullanan Sayısı |
| Çalışma Odası                     | 2.155         | 43.126        | 3.258           |
| İdari Personel Hizmet Alanları    |               |               |                 |
|                                   | Sayısı (Adet) | Alanı (m2)    | Kullanan Sayısı |
| Servis                            | 84            | 3.392         | 1.494           |
| Çalışma Odası                     | 620           | 17.620        | 3.509           |
| <b>Toplam</b>                     | <b>704</b>    | <b>21.012</b> | <b>5.003</b>    |

## Hastane Alanları

| Hastane Alanları |  | 2018        |                        |
|------------------|--|-------------|------------------------|
|                  | Birim  | Sayı (Adet) | Alan (m <sup>2</sup> ) |
| 1                | Acil Servis                                      | 2           | 2.443                  |
| 2                | Yoğun Bakım                                      | 6           | 5.371                  |
| 3                | Ameliyathane                                     | 23          | 6.586                  |
| 4                | Klinik   | 21          | 29.261                 |
| 5                | Laboratuvar                                      | 10          | 4.929                  |
| 6                | Eczane   | 1           | 1.137                  |
| 7                | Radyoloji Alanı                                  | 2           | 2.819                  |
| 8                | Nükleer Tıp Alanı                                | 1           | 1.319                  |
| 9                | Sterilizasyon Alanı                              | 1           | 1.120                  |
| 10               | Mutfak   | 1           | 1.450                  |
| 11               | Çamaşırhane                                      | 1           | 891                    |
| 12               | Teknik Servis                                    | 1           | 780                    |
| 13               | Kan Bankası                                      | 1           | 810                    |
| 14               | Diyaliz  | 1           | 857                    |
| 15               | Toplam Poliklinik Alanları (Anabilim Dalı Dahil) | 32          | 23.974                 |
| 16               | Ayaktan Tedavi Merkezi                           | 1           | 1008                   |
| 17               | Bilgi İşlem                                      | 2           | 351                    |
| 18               | Teknik Alt Yapı(Makine Daireleri)Alanları        | 52          | 12.833                 |
| 19               | Toplam Kapalı Alan                               | 159         | 126.935                |

# BİLGİ VE TEKNOLOJİK KAYNAKLAR

## BİLGİ KAYNAKLARI

- A) 657 sayılı Devlet Memurları Kanunu
- B) 2547 sayılı Yükseköğretim Kanunu
- C) 4734 sayılı Kamu İhale Kanunu
- D) 5018 sayılı Kamu Mali Yönetimi ve Kontrol Kanunu
- E) 6245 sayılı Harcırah Kanunu
- F) 832 sayılı Sayıştay Kanunu
- G) 2914 sayılı Yüksek Öğretim Personel Kanunu
- H) 4735 sayılı Kamu İhale Sözleşmeleri Kanunu
- İ) 5434 sayılı Emekli Sandığı Kanunu
- J) 5436 sayılı Kamu Malî Yönetimi Ve Kontrol Kanunu İle Bazı Kanun Ve Kanun Hükmünde Kararnamelerde Değişiklik Yapılması Hakkında Kanun.
- K) 193 sayılı Gelir Vergisi Kanunu
- L) 486 sayılı Damga Vergisi Kanunu
- M) 492 sayılı Harçlar Kanunu
- N) 6183 sayılı Amme Alacaklarının Tahsili Usulü Hakkında Kanun
- O) 6098 sayılı Borçlar Kanunu
- P) 818 sayılı Borçlar Kanunu
- Q) 4857 sayılı İş Kanunu
- R) 2942 sayılı Kamulaştırma Kanunu
- S) 7201 sayılı Tebligat kanunu
- T) 5188 sayılı Özel Güvenlik Hizmetlerine Dair Kanun
- U) Merkezi Yönetim Bütçe Kanunu
- V) 78, 124, 190, 375 ,631 ve 667 sayılı Kanun Hükmünde Kararnameler

Ve bu Kanunlara dayalı yayımlanan ikincil mevzuattan oluşmaktadır.

Ayrıca Üniversitemizin yayınlamış olduğu;

- DEÜ Ön lisans ve Lisans Öğretim ve Sınav Çerçeve Yönetmeliği
- DEÜ Lisansüstü Eğitim ve Öğretim Yönetmeliği
- DEÜ Yaz Öğretimi Yönetmeliği
- DEÜ Öğrenci Staj Yönergesi
- DEÜ Akademik Danışmanlık Yönergesi
- Yüksek Öğretim Kurumları Arasında Ön lisans ve Lisans Düzeyinde Yatay Geçiş Esaslarına İlişkin Yönetmelik

başta olmak üzere, çok sayıda yönetmelik bulunmaktadır.

## KÜTÜPHANE KAYNAKLARI

Üniversitemiz kütüphanesi bir merkez kütüphane ve kendisine bağlı 12 kütüphaneden oluşmaktadır. Toplam 19.637 m<sup>2</sup> kullanım alanı ile 2.336 okuyucu kapasitesine sahiptir.

**Kitap Sayısı (Adet): 356.464**

**Elektronik Yayın Sayısı (Adet): 397.779**

| BİRİM                                    | KULLANIM ALANI (m <sup>2</sup> ) | OKUYUCU KAPASİTESİ (KİŞİ) | TOPLAM KİTAP SAYISI (ADET) |
|--|----------------------------------|---------------------------|----------------------------|
| MERKEZ KÜTÜPHANE                         | 13.000                           | 1.150                     | 141.865                    |
| BUCA EĞİTİM FAKÜLTESİ                    | 550                              | 60                        | 51.746                     |
| GÜZEL SANATLAR FAKÜLTESİ                 | 225                              | 50                        | 22.819                     |
| HUKUK FAKÜLTESİ                          | 1.039                            | 36                        | 41.312                     |
| İKTİSADİ VE İDARİ BİLİMLER FAKÜLTESİ     | 830                              | 248                       | 12.089                     |
| İLAHİYAT FAKÜLTESİ                       | 1.092                            | 121                       | 47.049                     |
| TIP FAKÜLTESİ                            | 1.685                            | 500                       | 20.246                     |
| DENİZ BİLİMLERİ VE TEKNOLOJİSİ ENSTİTÜSÜ | 90                               | 10                        | 1.712                      |
| REHA MİDİLLİ FOÇA TURİZM FAKÜLTESİ       | 162                              | 40                        | 1.954                      |
| DEVLET KONSERVATUVARI                    | 150                              | 10                        | 10.510                     |
| BERGAMA MYO                              | 194                              | 24                        | 1.173                      |
| TORBALI MYO                              | 500                              | 55                        | 1.892                      |
| SEFERİHİSAR F.H.UYG.B.Y.O.               | 120                              | 32                        | 2.097                      |
| TOPLAM                                   | 19.637                           | 2.336                     | 356.464                    |



# TEKNOLOJİK KAYNAKLAR

## İnternet ve Bilgisayar

2004 yılı Aralık ayında başlayan ve halen devam etmekte olan Rektörlüğümüz ve bağlı birimlerimizle yürütülen Otomasyon (Oracle) İşletim Programı üzerinden personel işleri (atama, terfi, görevlendirme, izin, pasaport, hasta sevk vb hizmetler), Öğrenci işleri (internet üzerinden kayıt, kayıt yenileme, not durum izleme vb. hizmetler), Öğretim Üyesi not girişi, Ön kayıt işlemleri, Mediko öğrenci işlemleri, yapı işleri, BAP satın alma, ek ders işlemleri ve Akademik CV bilgilerinin izlenmesi gibi pek çok işlem gerçekleştirilmektedir.

Kampüslerimiz 2 mbps ile 34 mbps arasında değişen hızlarda Rektörlüğümüzdeki merkeze bağlıdır. Bu merkez, toplamda 155 mbps'lik omurga ile TÜBİTAK-ULAKBİM üniversiteler arası akademik ağına ve internete bağlıdır.

Bilgi işlem birimimizin bir ürünü olan DEBİS aracılığı ile akademik personelimize portal kalitesinde hizmet verilirken, her öğrencimize ücretsiz e-mail adresi sağlanmakta ve evinde bilgisayarı olan öğrencilerimize yönelik olarak dial-up internet hizmeti de verilmektedir.

Bilgi İşlem Daire Başkanlığımızca yürütülen çalışmalar neticesinde; Kablosuz İnternetin Üniversitemiz de kullanılmaya başlanması, kütüphane hizmetlerinden daha fazla yararlanılabilmesi için, On-line veri tabanlarına ev bilgisayarlarından Proxy aracılığıyla ulaşılması sağlanmıştır. Üniversitemizde Mühendislik Fakültesi, Fen Fakültesi, Edebiyat Fakültesi, İşletme Fakültesi ile Mimarlık Fakültesinde kablosuz internet uygulamasına geçilmiş olup, kablosuz internetin Üniversitemizde uygulamasını genişletmek amacıyla, Üniversitemiz Aralık-2008 itibariyle Eduroam'a katılmıştır. Eduram üyesi kurumların kullanıcıları, kendi kurumlarındaki kullanıcı adları ve şifrelerini kullanarak taşınabilir bilgisayarlar ile başka eduram ülkesi kurumlarda da kablosuz ağa bağlanabilmektedir.

Bilgi İşlem Daire Başkanlığı desteğiyle satın alınıp, akademik ve idari kadroların kullanımında olan, lisanslı yazılımlar ise şunlardır:

| Kullanılan Yazılım Programı Adı                           | Kullanıcı Birimler      | Yazılımın Teknik Özellikleri          | Kullanım Alanları                          |
|---|-------------------------|---------------------------------------|--|
| ABAQUS-SIMULIA Yıllık Kullanım Hakkı                      | Müh. Fak.               | 2 Kullanıcı Network Lisansı           | Çoklu Cisimler Dinamiği Yazılımı           |
| Adobe Yazılımları Kullanım Hakkı (Creative Cloud)         | Üniversite              | 5+55 Cloud Lisansı                    | Adobe Yazılımlarının Tamamı                |
| AMP Yıllık Kullanım Hakkı                                 | Yapı İşleri             | Tek Kullanıcı                         | Yaklaşık Maliyet Ve Hakediş Yazılımı       |
| ANSYS 2017 Yıllık Kullanım Hakkı                          | Müh. Fak.               | 25/250 Kullanıcı Network Lisansı      | Mühendislik Uygulamaları                   |
| ARCGIS Yıllık Bakım                                       | Müh. Fak.               | 31 Kullanıcı Süresiz Lisans           | Coğrafi Bilgi Sistemi                      |
| ASC TIMETABLES-Süresiz Kullanım Hakkı                     | İşletme Fak.            | 1 Fakülte Süresiz Lisans              | Ders Planlama Yazılımı                     |
| AVIRA Antivirüs Lisansı                                   | Üniversite              | Sınırsız Sayıda Yıllık Kullanım Hakkı | Antivirüs Yazılımı                         |
| Ces Edupack Yazılımı Yıllık Kullanım Hakkı                | Müh. Fak.               | 10 Akademik Kalıcı Lisans             | Bilgisayar Destekli Malzeme Seçim Yazılımı |
| Ces Selector Yazılımı Yıllık Kullanım Hakkı               | Müh. Fak.               | 1 Akademik Kalıcı Lisans              | Bilgisayar Destekli Malzeme Seçim Yazılımı |
| CISCO ASA5585 LİSANSI                                     | Bilgi İşlem             | Kalıcı Lisans                         | Network Güvenlik(Firewall)                 |
| COMSOL Multiphysics Yazılım Yıllık Kullanım Hakkı         | Müh. ve Den. Fak.       | 3 Kullanıcı Network Lisansı           | Mühendislik Uygulamaları                   |
| DATA NİTRO  | İşletme Fak.            | 1 Kullanıcı Süresiz Lisans            | EXCEL' De PHYTON YAZILIMI                  |
| DIANA-Yıllık Kullanım Hakkı                               | Müh. Fak.               | 25 Kullanıcı Network Lisansı          | Uç Boyutlu Sonlu Elemanlar Analiz Prog.    |
| EES (Engineering Equation Solver) Yazılımı                | MÜH FAK                 | Sınırsız Öğrenci Lisansı              | Isıl Sistemlerin Benzeşim ve Analizi       |
| EVIEWES Yazılımının Yıllık Kullanım Hakkı                 | İ.İ.B.F ve İşletme Fak. | Sınırsız Kullanıcı Lab Lisansı        | Ekonometri Yazılımı                        |
| FEMTOOLS-Yazılım Yıllık Kullanım Hakkı                    | Müh. Fak.               | 1 Kullanıcı Network Lisansı           | Model Güncelleme Ve Optimizasyon Programı  |
| Finnet Analiz Expert Yazılım Paketi Yıllık Kullanım Hakkı | İşletme Fak.            | 16 Adet Akademik Lisans               | Piyasa Analiz Yazılımı                     |
| IBM SPSS Modeller Yazılım Yıllık Bakım                    | Üniversite              | 300 Kullanıcı Network Lisansı         | İstatistiksel Analiz Yazılımı              |
| IBM SPSS Statics Premium Yazılım Yıllık Bakım             | Üniversite              | 500 Kullanıcı Network Lisansı         | İstatistiksel Analiz Yazılımı              |
| İLKE Hukuk Bilgi Yönetim Sistemi                          | Hukuk Müşavirliği       | Büro İçi Kullanım                     | Hukuk Müşavirliği Uygulamaları             |
| Kütüphane Merkezi Güvenlik Otomasyon Yazılımı             | Kütüphane               | Bağış                                 | Kitap Çalınmasını Engelleme Yazılımı.      |
| Labvive Yazılım Yıllık Kullanım Hakkı                     | Müh. Fak.               | 1+25 Network Lisansı                  | Veri Toplama Ve Analiz Yazılımı            |
| LIMDEP Yazılımın Yıllık Kullanım Hakkı                    | İ.İ.B.F ve İşl. Fak.    | 5 Kullanıcı Network Lisansı           | Ekonometri Ve İstatistik                   |
| Lisrel Yazılımı   | Tıp Fak.                | Süresiz Lisanslı                      | Yapısal Eşitlik Modellemesi Analizi        |
| Lingo 15.0 Optimizasyon Yazılımı                          | Müh. Fak.               | Süresiz Lisanslı                      | Optimizasyon Yazılımı                      |
| LSDYNA Yazılımı Yıllık Kullanım Hakkı                     | Müh. Fak.               | Sınırsız Kullanıcı Bölüm Lisansı      | Mühendislik Uygulamaları                   |
| Lusas Academic Yazılım Paketi                             | Müh. Fak.               | 1 Akademik+Sınırsız Öğrenci           | Sonlu Elemanlar Paket Programı             |
| Maden Tasarım Yazılımı                                    | Müh. Fak.               | 1 Kullanıcı Lisansı                   | Maden Tasarımı Uygulaması                  |
| Mathematica Yazılım Yıllık Kullanım Hakkı                 | Fen Fak.                | 60 Kullanıcı Network Lisansı          | Matematik Bölümü Ders Uygulamaları         |
| MATLAB Yazılımı Yıllık Lisans Yenileme Talebi             | Müh. ve Mimarlık Fak    | 5+50 Network Lisansı                  | Matematiksel Analiz ve Uygulama            |

|  |                      |                               | Yazılımı   |
|--|----------------------|-------------------------------|--|
| MAXQDA Yazılım Yıllık Kullanım Hakkı               | İ.İ.B.F              | 20 Kullanıcı Network Lisansı  | Nitel Veri Analizi Programı                          |
| MEDOC EBYS Yazılımı Bakım Talebi                   | Üniversite           | Sınırsız                      | EBYS Yönetim Sistemi                                 |
| MICROSOFT Desktop Education Yazılım Kullanım Hakkı | Üniversite           | 1.500 Kullanıcı               | İşletim Sistemi                                      |
| NETCAD GIS NETMAP Uygulaması                       | Yapı İşleri          | Tek Kullanıcı                 | Harita Uygulama                                      |
| Novo Studio Pack-Novotech Geotechnical Software    | Müh. Fak.            | 5 Kullanıcı Network Lisansı   | Kaya Ve Zemin Mekanik Deneyleri Raporlama Yazılımı   |
| Nvivo Yıllık Kullanım Hakkı                        | Eğitim Fak.          | 5 Kullanıcı Network Lisansı   | Nitel Veri Analiz Yazılımı                           |
| Nvivo Yıllık Kullanım Hakkı                        | İşletme Fak.         | 25 Kullanıcı Akademik Lisansı | Nitel Veri Analiz Yazılımı                           |
| ORACLE VTYS + BI Yazılımı Yıllık Kullanım Hakkı    | Üniversite           | 7 İşlemci, 150 Database...    | VTYS   |
| Öğrenci Değerlendirme Sistemi Yazılım Talebi       | Tıp Fak.             | Süresiz Lisanslı              | Soru Bankası Oluşturma Ve Değerlendirme Uygulaması   |
| Sirovision 6 Yazılımı                              | Müh. Fak.            | Çok Kullanıcı Network Lisansı | 3d Stereo Fotoğraflar İle Kinematik Analizi Yazılımı |
| Sketchup Pro-Yıllık Kullanım Hakkı                 | Eğitim Fak.          | 45 Kullanıcı Network Lisansı  | 4 Boyutlu Modelleme Yazılımı                         |
| SOLIDWORKS Yıllık Kullanım Hakkı                   | Müh. Fak.            | 500 Kullanıcı Network Lisansı | Katı Modelleme Yazılımı                              |
| Stata/Se Yazılımı                                  | İ.İ.B.F ve İşl. Fak. | 25 Kullanıcı Network Lisansı  | Profesyonel İstatistik, veri Yön. ve Grafik Yazılımı |
| TEAMVIEWER Yazılım Süresiz Kullanım Hakkı          | Bilgi İşlem          | 3 Kullanıcı Süresiz Lisans    | Uzak Masaüstü Bağlantı Programı                      |
| Virtual Surveyor Yazılımı                          | Müh. Fak.            | İki Kullanıcı Lisansı         | Topoğrafik Tasarım Yazılımı                          |
| F-Chart Photovoltaic System Analysis Program       | Müh. Fak.            | Süresiz Lisanslı              | Fotovoltaik Sistem Analizi Yazılımı                  |
| F-Chart Solar Energy System Analysis Program       | Müh. Fak.            | Süresiz Lisanslı              | Güneş Enerjisi Sistem Analizi Yazılımı               |

## Otomasyon Sistemleri

Üniversitemiz otomasyon projeleri; “Öğrenci bilişim sistemi projesi, Personel bilişim sistemi projesi, SKS, Yapı İşleri projesi, Firma takip programı, Bilgisayar donanımı takip projesi, DEBİS portal, Akademik CV personel özgeçmiş proje – yayın takip projesi, Norm kadro anket projesi, ECTS projesi, ENTES - envanter takip projesi, Staf-stajyer form otomasyonu, Kan bankası projesi, Tıp Etik Kurulu Projesi, Maaş Projesi” BİD Başkanlığınca yazılmakta ve desteklenmektedir.

Kütüphane otomasyon programı ile kütüphanemizdeki kaynakların kullanımı, kontrolü ve izlenmesi daha kolay bir hale gelmiştir. Kataloglama modülü ile kütüphanemizde bulunan tüm kitaplar bilgisayar ortamında kayıt altına alınmış ve kitapların her türlü takibi çok hızlı ve doğru bir şekilde yapılabilir hale gelmiştir. Dolaşım modülü ile kitap ödünç verme işlemleri bilgisayar kayıtlarına geçirilmektedir. Bu sayede dolaşımda bulunan kitapların takibi, ödünç verme ve alma işlemleri de hızlı ve güvenilir bir şekilde gerçekleştirilmektedir. Web modülü ile de kütüphane

kullanıcılarının kütüphane kaynaklarını kendi bilgisayarlarında tarayarak belirledikleri kaynakların dolaşımdaki mevcut durumunu görmeleri, ayrıca kendi üyelikleri altındaki durumlarını izlemeleri mümkün bulunmaktadır.

Kütüphane otomasyon sistemi "MILLENNIUM" Opac, Sağlama, Bütçe Kontrolü ve Muhasebe, Katalog ve Veri Tabanı Yönetimi, Sürekli Yayınlar, Ödünç Verme ile Rezerv ve Elektronik Koleksiyonlar modüllerinden oluşmaktadır.

Üniversitemiz öğrencilerinin okul kayıt işlemlerinin internet aracılığı ile yapılmasına imkân veren online kayıt sistemini hayata geçiren Üniversitemiz, bu sistemle kayıt döneminde yaşanan yoğunluğu azaltarak zamandan ve işgücünden büyük ölçüde tasarruf sağlamanın yanı sıra öğrencilerin kayıt işlemi nedeniyle üstlendikleri maliyeti azaltmıştır.

Kayıt işleminin internet aracılığı ile yapılmasına ek olarak öğrencilere sağlanan bir diğer kolaylık ise öğrenim harçlarının da on-line olarak, ilgili banka aracılığı ile tahsilâtının sağlanmasıdır.

Hizmet tanımı incelendiğinde sunumunda belirli fiziki/maddi unsurları barındırsa bile fiziksel bir yapı değil fonksiyon oluşu nedeniyle, ölçülmesinin zorluğu göz önüne alındığında sunulan hizmet kalitesinde norm birliği oluşturup, standart sağlanmasını temin etmek amacıyla Üniversitemiz eğitim hizmetinde toplam kalite yaklaşımını benimsemiş olup bu doğrultuda çalışmalar yürütmektedir. Eğitimde toplam kalite çalışmaları ile amaçlanan hizmet kalitesinde çeşitli içsel ve dışsal faktörlerden kaynaklanan değişimler göz önünde bulundurularak, kütüphane kaynaklarının eğitim araştırma faaliyetleri için sürekli güncel ve güvenli kaynaklara ortam hazırlamaktadır.

## İNSANKAYNAKLARI

Üniversitemiz bünyesinde 3.258 akademik, 2.944 idari, 264 sözleşmeli personel (4/b), 1.795 geçici işçi (4/d) olmak üzere toplam 8.261 personel görev yapmaktadır. Toplam personel sayısı; %39,44'ü akademik , %35,64'ü idari ve % 24,92'si diğer personel [sözleşmeli personel (4/b), sürekli personel (4/c)] şeklinde dağılmaktadır.

## PERSONEL DURUMU (2018)

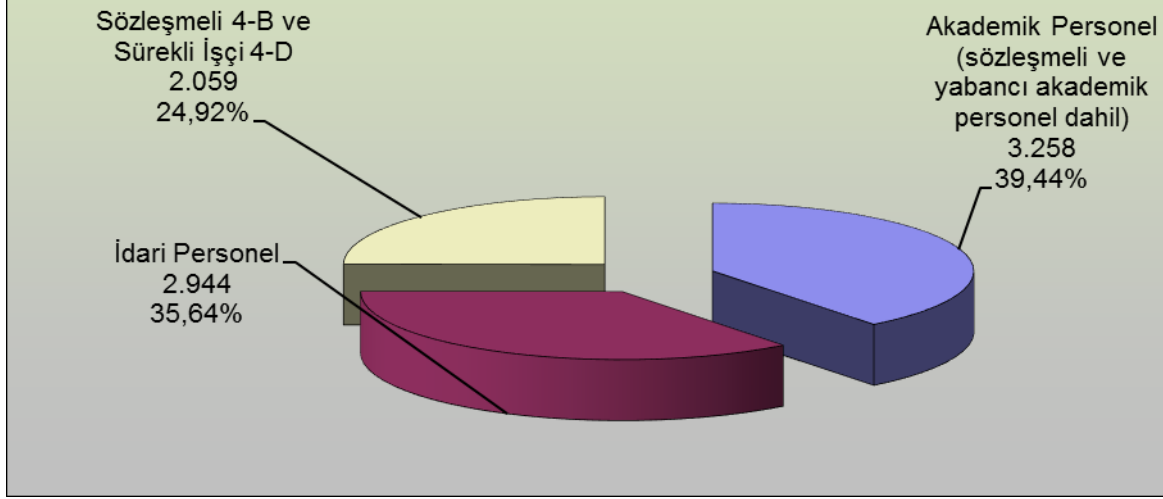

### Akademik Personel

Üniversitemizde 3.258 akademik personel yer almaktadır. 3.258 kadrolu akademik personelin, 738 kişisi Profesör, 306'sı Doçent, 589'u Dr. Öğretim Üyesi, 682'si Öğretim Görevlisi ve 943'ü Araştırma Görevlisi kadrosundadır.

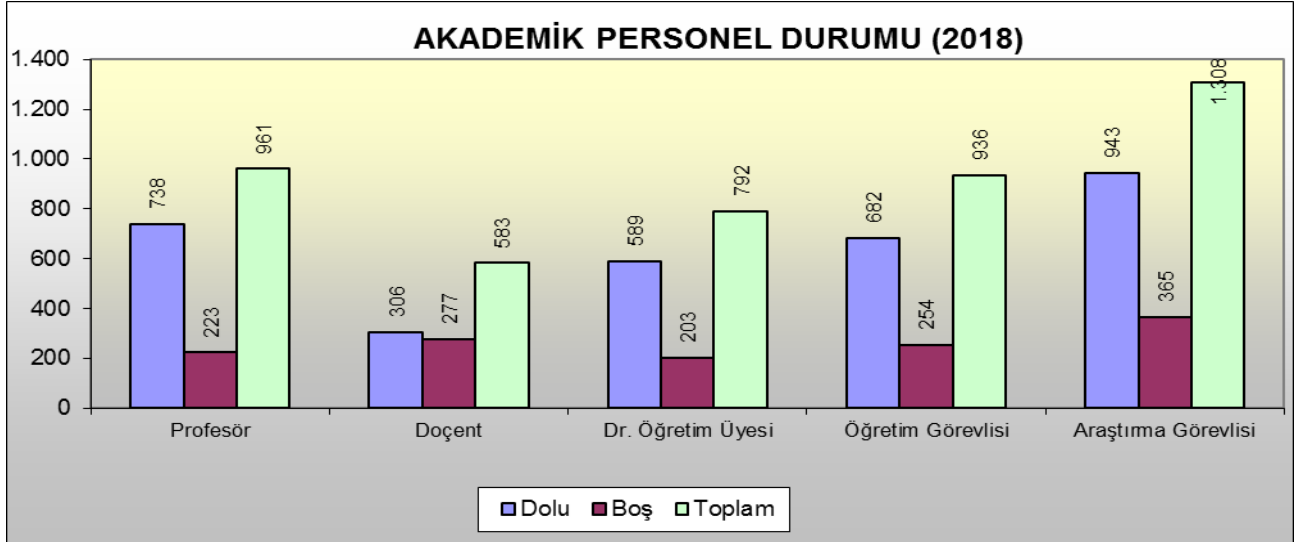

## İdari Personel

Üniversitemizde halen toplam 2.944 idari personel görev yapmaktadır. İdari personelimizin 1.328'i Genel İdari Hizmetler Sınıfı, 979'u Sağlık Hizmetleri Sınıfı, 298'si Teknik Hizmetler Sınıfı, 7'si Avukatlık Hizmetleri Sınıfı, 2'si Din Hizmetleri Sınıfı ve 330'u Yardımcı Hizmetler Sınıfı oluşturmaktadır. Toplam idari kadronun % 45,11'i Genel İdari Hizmetler, % 33,25'i Sağlık Hizmetleri, % 10,12'si Teknik Hizmetler, % 0,24'ü Avukatlık Hizmetleri, % 0,07'si Din Hizmetleri ve % 11,21'i Yardımcı Hizmetler Sınıfında yer almaktadır.

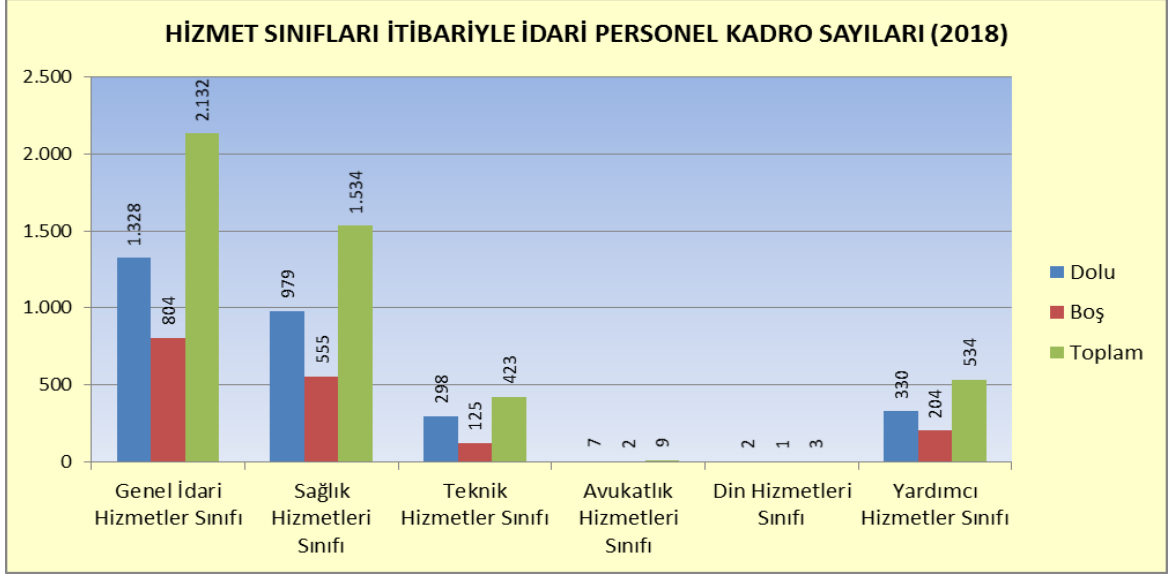

## SUNULAN HİZMETLER

### EĞİTİM

Üniversitemizde eğitim hizmetlerini iki kategoriye ayırmak mümkündür. Bunlardan birincisi, performans programı raporunun başındaki görev, yetki ve sorumluluklarda söz edilen çağdaş eğitim-öğretim esaslarına dayanan bir düzen içinde milletin ve ülkenin ihtiyaçlarına uygun insan gücü yetiştirmek, ikincisi de kariyer geliştirme, meslek edindirme ve kişisel gelişim eğitimidir.

Çağdaş eğitim- öğretim esaslarına dayanan bir düzen içinde, milletin ve ülkenin ihtiyaçlarına uygun güzel bir gelecek ve güçlü bir Türkiye için Cumhuriyetçi, Laik, Demokrat, Akılcı, Bilimsel, Aydınlanmacı, Özgürlükçü ve Toplumcu, milletin ve ülkenin ihtiyaçlarına uygun insan gücü yetiştirmek amacıyla, Üniversitemizde 17 fakülte,10 enstitü, 1 konservatuar, 3 yüksekokul ve 6 meslek yüksekokulu ön lisans, lisans ve lisansüstü düzeyde eğitim vermektedir.. Söz konusu fakülte, yüksekokul ve enstitüdeki eğitimler örgün, uzaktan eğitim, ikinci öğretim ve tezsiz yüksek lisans eğitimi türündedir. Bunların dışında Üniversitemiz öğrencilerinin daha kısa sürede mezun

olabilmeleri ve kısa sürede insan gücü yetiştirmeyi sağlamak amacıyla yaz okulu programları da açılmaktadır.

Üniversitemiz bünyesinde öğrenci ve akademisyenlere alanlarında kendilerini geliştirmeye yönelik eğitim programlarının yanı sıra diğer kuruluşlarda çalışanlara yönelik kariyer geliştirme; lise mezunlarına yönelik meslek edindirme ve çeşitli alanlarda her kesime yönelik kişisel gelişim ve hobi kursları ile sertifika programları düzenlenen eğitim programları arasında yer almaktadır. Bu amaçla üniversitemiz bünyesinde kurulan Dokuz Eylül Üniversitesi Sürekli Eğitim Merkezi (DESEM) her yaş ve meslek grubuna yönelik üniversitemiz öğretim üyelerinden oluşan kadrosuyla çeşitli alanlarda eğitim ve sertifika programları düzenlemektedir. Söz konusu programları bilgisayar kursları, yabancı dil kursları ve kişisel gelişim kursları olarak gruplandırmak mümkündür.

### Öğrenci Sayıları

Ön Lisans, Lisans ve Lisansüstü düzeyde verilen eğitimle, çağdaş, araştırmacı ve evrensel standartlarda öğrenci yetiştirmeyi amaçlayan Üniversitemiz, 2018–2019 eğitim-öğretim yılında 16.951 Ön Lisans, 51.842 Lisans ve 11.175 Yüksek Lisans ve Doktora olmak üzere toplam 79.968 öğrencisiyle eğitim-öğretim yılına başlamıştır. Toplam öğrenci sayısının %64,8'i Lisans, %21,2'i Ön Lisans ve %14'ü Yüksek Lisans ve Doktora öğrencisidir. Eğitim hizmeti sunulan Toplam 79.968 öğrencinin 60.546'sı örgün öğretim, 16.890'ı ikinci öğretim, 2.532'si ise uzaktan eğitim hizmetlerinden yararlanmaktadır.

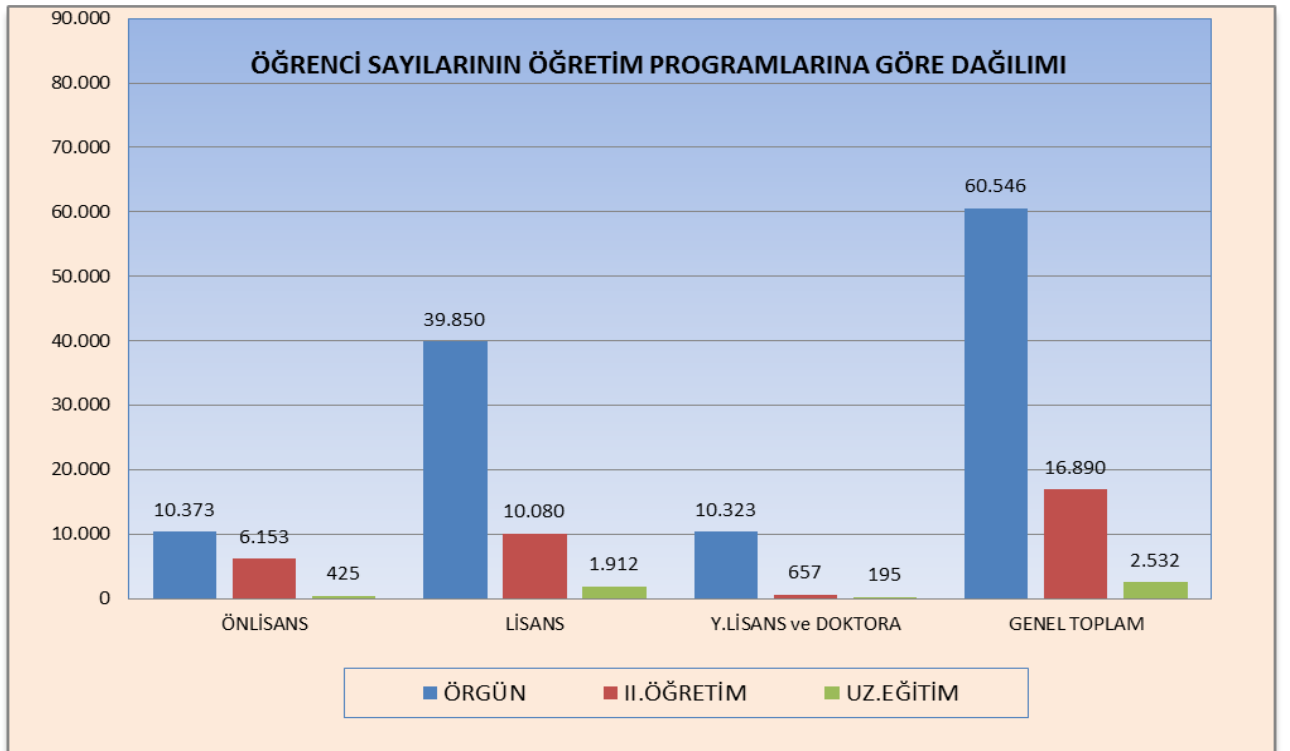

## SAĞLIK

Üniversite Hastanemiz bünyesinde, tüm tetkik ve tedavi hizmetleri sunulmakla beraber, Üniversitemizin çeşitli sağlık branşlarında eğitim gören öğrencilerinin teorik ve pratik eğitimlerine de katkı sağlanılmaya çalışılmaktadır. Bunun dışında Fizik Tedavi ve Rehabilitasyon Yüksekokulu, Sağlık, Kültür ve Spor Dairesi ile Onkoloji Enstitüsü bünyesi altında da sağlık hizmetleri sunulmaktadır. Üniversitemiz Onkoloji Enstitüsü, Türkiye’de var olan 3 onkoloji enstitüsünden biridir ve Ege Bölgesi’nde onkoloji alanında kurulmuş tek enstitüdür.

Üniversitemiz Uygulama ve Araştırma Hastanesinde en son teknolojik cihaz ve aletlerle donatılmış, her an kullanıma hazır olan 23 ameliyat salonu bulunmaktadır. 2012 yılında hizmete açılan Çocuk Hastanesi Klinikleri ile toplam yatak sayısı 1.131’e ulaşmış olup, tüm branşlarda poliklinik ve yatak tedavi hizmeti sunulmaktadır. Ege Bölgesinde başarılı organ nakilleriyle ön plana çıkan Uygulama ve Araştırma Hastanemizde, 2018 yılında 10 böbrek, 10 karaciğer ve 80 kornea nakli gerçekleştirilmiştir.

Fizik Tedavi ve Rehabilitasyon Yüksekokulunda ise hastanemizde yatan ve ayaktan gelen hastalara sunulan fizyoterapi hizmetinin yanı sıra yüksekokul atölyesinde imal edilen protez ve ortezler ile hastaların fonksiyonel bağımsızlığını artıran sağlık hizmeti de sunulmaktadır.

Uzman ve pratisyen hekim, diş hekimi, hemşire, eczacı, psikolog ve biyologlardan oluşan bir ekiple Tınaztepe yerleşkesinde bulunan Mediko-Sosyal Hizmetler Ünitesi tarafından personel ve öğrencilere sağlık hizmeti verilmektedir. Ayrıca öğrenci ve personele farklı yerleşim alanlarında bulunan sağlık istasyonlarında sağlık hizmeti verilmektedir. Merkez Mediko-Sosyal Hizmetler Ünitesinde ayakta tedavi, diş sağlığı tanı ve tedavileri, biyokimyasal, serolojik, hematolojik, parazitolojik ve radyolojik tetkikler yapılmasının yanında Üniversitemizde gıda üretim ve servis hizmetlerinde çalışan tüm personelin rutin portör testleri de yapılmaktadır. Ayrıca öğrenci ve çalışanlara özel bir ekip tarafından “Sigara bırakma danışmanlığı” da verilmektedir.

## KÜTÜPHANE

Kütüphane ve Dokümantasyon Daire Başkanlığı, 26.07.1991 tarih ve 20941 sayılı Resmi Gazete’de yayınlanan Dokuz Eylül Üniversitesi Kütüphaneler Yönetmeliği’ne göre kütüphanecilik çalışmalarını yürütmektedir.

Fakülte, Yüksekokul ve Enstitülerde açılmış olan birim kütüphaneleriyle birlikte Üniversitemizde toplam 13 kütüphane bulunmaktadır. 19.637m<sup>2</sup> kullanım alanına sahip kütüphanelerimizin okuyucu kapasitesi 2.336 kişidir.



DEU kütüphanelerinin 2018 itibariyle toplam basılı kitap sayısı 356.464, elektronik kitap sayısı 397.779 olup, toplam basılı ve e-kitap sayısı 754.243'dür. Bununla birlikte, abone olunan dergi sayısı 63 basılı, 88.101 elektronik olmak üzere 88.164'dür.

Son yıllardaki elektronik bilgi erişim sistemlerindeki gelişmelerden yararlanabilmek için çeşitli konularda on-line veri tabanlarına abone olunmuştur. 2018 yılında abone olduğumuz toplam 53 on-line veritabanlarında bulunan fulltext elektronik yayın sayısı 88.164'dür. Yayınlarla ulaşım kolaylığı sağlamak üzere "EDS (Ebsco Discovery Services)" ye abone olunmuştur. Böylece okuyucularımız tek taramayla bütün fulltext dergilerdeki makaleleri sorgulayabilmektedir.

Kütüphanelerimizdeki kitap ve diğer materyallerin katalog ve tasnifi yapıp, Uluslararası kütüphane otomasyon programı olan Millennium'a kaydedilerek web'de kullanıma açılmaktadır.

RFID teknolojisi kütüphane güvenlik sistemimize entegre edilmiştir. Radyo Frekansı ile Tanımlama (Radio Frequency Identification) teknolojisi, radyo frekansı kullanarak nesnelere tekil ve otomatik olarak tanıma yöntemidir. RFID'ın kütüphanemize kazandırdığı olanaklar aşağıdaki gibidir:

RFID Teknolojisi Kütüphane ve arşivlerdeki tüm materyallerin;

Otomatik ve hızlı ödünç ve iade işlemleri;

Düzenli ve hızlı sayım,

Kontrolü kolay ve detaylı rapor sunabilen güvenli giriş-çıkış imkânı,

Materyallerin yanlış yerleştirmesi problemi için kolay çözüm, bölgesel arama ile hızlı kitap bulma imkânı,

Ödünç ve iade oranları ve onlarca özelleştirilebilir raporlama gibi güçlü çözümler sunmaktadır.

DEÜ Kurumsal Akademik Açık Arşiv Sistemi  
(Dspace Açık Kaynak Kodlu Yazılım)

**Erişim Adresi:** <http://acikerisim.deu.edu.tr>

DEÜ Açık Arşiv Sistemi Hakkında

DEÜ bünyesinde üretilen kitap, makale, tez, bildiri, rapor gibi tüm akademik kaynakların arşivleneceği sisteme DEÜ Açık Arşiv Sistemi denilmektedir.

Amaç

Açık Arşiv Girişimi Üst Veri Harmanlama Protokolü (OAI – PHM) standartlarına uygun bir açık erişim sisteminin kurulması,

DEÜ'nin bilimsel ve entelektüel birikiminin eksiksiz derlenmesi, uzun dönem korunması ve geniş kitlelerin bunlara erişiminin güvence altına alınması,

DEÜ açık erişim sistemindeki verilerin ulusal ve uluslararası harmanlama sistemlerince harmanlanmasının sağlanması yoluyla üniversite mensuplarının görünürlüğünün artırılması,

Üniversitemiz araştırmacılarının açık arşivde yer alan bilimsel çalışmalarının daha yaygın kullanılması ile daha çok atıf almalarının sağlanması

Üniversitemize ait yayınlara erişim kanallarının artırılması ile yayınların etki faktörlerinin artırılmasının sağlanması

Atama ve yükseltmeler ile diğer kurum içi değerlendirmelerde dikkate alınan bilimsel çalışmaların uluslararası standartlara uygun olarak depolanması ve listelenmesinin sağlanması

Üniversitemizin araştırma çıktılarının açık erişim olarak yayınlaması ile yeni yapılacak araştırmalarda kamu ve özel sektörden daha fazla proje desteği alınmasının sağlanması

Ulusal ve uluslararası açık arşiv çalışmalarına katkıda bulunmak

Bilimsel iletişimin gelişmesine katkıda bulunmak

Kapsam

DEÜ mensuplarının, üniversitede çalıştıkları süre içinde gerçekleştirdikleri ve DEÜ tarafından doğrudan ya da dolaylı olarak desteklenen tüm akademik çalışmalarının DEÜ Açık Arşiv Sistemi'nde arşivlenmesini ve bu kaynakların tüm paydaşlara telif haklarına dikkat edilecek şekilde sunulmasını kapsar.

DEÜ Açık Arşiv Sistemi'nin içeriği aşağıdaki materyallerden oluşur;

Bilimsel dergilerde yayınlanmış makaleler,

Yüksek lisans ve doktora tezleri,

Konferans bildirileri,

Seminer metinleri,

Teknik notlar,

Proje sonuç raporları,

Kitaplar,

Kitap içinde bölümler,

Patent, tescil edilmiş buluş, faydalı model belgeleri,

Açık ders materyalleri,

Kitapların bibliyografik bilgisi.

DEÜ mensuplarının DEÜ dışında gerçekleştirdikleri çalışmalarını istedikleri takdirde Açık erişim sisteminde erişime sunulur. DEÜ mensupları, daha önce farklı bir açık erişim sisteminde arşivlenmiş ve internet aracılığıyla erişilebilir durumda olan akademik çalışmalarını da isterlerse DEÜ Açık Arşiv Sistemi'nde arşivleyebilirler.

## SOSYAL HİZMETLER

Sosyal Hizmetler Birimi, Dokuz Eylül Üniversitesi Sağlık, Kültür ve Spor Dairesi Başkanlığı'na bağlı olarak Üniversitemiz ve öğrencilerin katılımıyla gerçekleştirilecek sosyal hizmet projelerini yaşama geçirmek amacıyla kurulmuştur.

Gerçekleştirilen projelerle; üniversitemiz öğrencilerine sosyal hizmet verilmesi, sosyal sorumluluk bilincinin pekiştirilmesi ve bu projeler aracılığıyla üniversite ve kamuoyu arasında köprü oluşturulması hedeflenmektedir.

## Eğitim ve Dinlenme Tesisleri

Sağlık, Kültür ve Spor Dairesi Başkanlığına bağlı "Doğanbey – Payamlı Öğrenci Eğitim ve Dinlenme Tesisleri", İzmir'e 60 km. uzaklıktaki Seferihisar – Ürkmezde 14 dönüm arazi üzerine 1986 yılında, Dokuz Eylül Üniversitesi akademik ve idari personeli ile öğrenci ve tüm misafirlerine hizmet vermek üzere kurulmuştur. Başlatılan yeniden yapılandırma çalışmaları ile tesisimiz, Uluslararası bir Kongre Merkezi olma yolunda da ilerlemektedir.

Öğrenci ve üniversite akademik ve idari personel, diğer kamu kuruluşları, diğer üniversite öğrencileri ve mensuplarına hizmet vermekte olan Doğanbey/Payamlı Dinlenme Tesislerinin her bloğunda 24 oda bulunmaktadır. Toplam 144 yatak kapasitesi olan tesiste gerektiğinde ek yataklar ile birlikte 216 kişiye kadar hizmet verebilmektedir.

## Burslar

Üniversitemiz bünyesinde 2018 yılında vegan mönü de dahil olmak üzere toplamda 27.749 öğün yemek bursu verilmiştir. 2016 ve 2017 yıllarına göre burs sağlanan öğrenci ve verilen öğün sayısında düşüş gözlemlenmiştir. 2018-2019 eğitim öğretim yılında söz konusu hizmetin genişletilmesi yönünde azami çaba sarf edilecektir.

## YÖNETİM VE İÇ KONTROL SİSTEMİ

2547 sayılı Yükseköğretim Kanununun 13, 14 ve 15'inci maddelerinde Üniversitenin Yönetim organları; Rektör, Senato ve Üniversite Yönetim Kurulu olarak belirlenmiş olup, Rektöre yardımcı olmak üzere üniversitenin aylıklı profesörleri arasından atanan üç Rektör Yardımcısı ile idari birimlerin bağlı bulunduğu Genel Sekreterlik de yönetim kadrosu içinde yer almaktadır.

Üniversite yönetim kademesi içinde yer alan Rektör, Rektör Yardımcıları ve Genel Sekreterin nitelikleri ve atama usulleri 2547 sayılı Yükseköğretim Kanununun 13 ve 52 inci maddeleri ile düzenlenmiştir.

Buna göre:

**Rektör;** üniversite öğretim üyelerince seçilecek profesör unvanına sahip adaylar arasından,

**Rektör Yardımcıları;** üniversitenin aylıklı profesörleri arasından, 5 yıllık süre için Rektör tarafından,

**Genel Sekreter;** lisans diplomasına sahip kişiler arasından, yönetim kurulunun görüşü alınarak Rektör tarafından atanmaktadır.

Türk kamu mali sisteminde reform sağlayan 5018 sayılı Kamu Mali Yönetim ve Kontrol Kanunu ile oluşturulan yeni mali sistemde, merkeziyetçi bir yapılanmadan vazgeçilerek bütçe ve mali kontrol ile ilgili yetkinin kamu kurumlarına devredilmesi sonucunda Bütçe Dairesi Başkanlıkları ile Araştırma, Planlama ve Koordinasyon Daire Başkanlıkları kapatılmış ve her iki dairenin görev ve sorumlulukları ile mali yönetim reformunun tanımladığı yeni görevleri yerine getirmek üzere kamu kurum ve kuruluşlarının bünyesinde Strateji Geliştirme Başkanlık/Daire Başkanlık/Müdürlükleri kurulmuş ve kanun ile öngörülen mali yönetim ve kontrol sisteminin idari yapılanması tesis edilmiştir.

Kamu mali sistemi açısından reform niteliğinde olan 5018 sayılı Kanun ile mali sisteme kazandırılan yeni aktörler, tanımlar ve süreçler ise aşağıda kısaca yer almaktadır.

**Üst Yönetici** Bakanlıklarda müsteşar, diğer kamu idarelerinde en üst yönetici, il özel idarelerinde vali ve belediyelerde belediye başkanı, Üniversitelerde ise rektörün üst yönetici olduğu belirtilmiş ve devamında ise üst yöneticilerin, idarelerinin stratejik planlarının ve bütçelerinin kalkınma planına, yıllık programlara, kurumun stratejik plan ve performans hedefleri ile hizmet gereklerine uygun olarak hazırlanması ve uygulanmasından, sorumlulukları altındaki kaynakların etkili, ekonomik ve verimli şekilde elde edilmesi ve kullanımını sağlamaktan, kayıp ve kötüye kullanımının önlenmesinden, malî yönetim ve kontrol sisteminin işleyişinin gözetilmesi, izlenmesi ve bu Kanunda belirtilen görev ve sorumlulukların yerine getirilmesinden Bakana; mahallî idarelerde ise meclislerine karşı sorumlu olduğu ile üst yöneticilerin, bu sorumluluğun gereklerini

harcama yetkilileri, malî hizmetler birimi ve iç denetçiler aracılığıyla yerine getirecekleri düzenlenmiştir.

**Mali Kontrol** ifadesi ile anlatılmak istenen uluslararası kamu mali sistemine uygun olarak 5018 sayılı Kanun ile tanımlanmış olup, anılan tanım gereğince mali kontrol; kamu kaynaklarının belirlenmiş amaçlar doğrultusunda, ilgili mevzuatla belirlenen kurallara uygun, etkili, ekonomik ve verimli bir şekilde kullanılmasını sağlamak için oluşturulan kontrol sistemi ile kurumsal yapı, yöntem ve süreçleri ifade etmektedir. Mali yönetim ve kontrol sistemlerinin kamu kurum ve kuruluşları düzeyinde idari yapılanmasına bakıldığında ise harcama birimleri, Strateji Geliştirme Daire Başkanlığı(mali hizmetler birimi) ve bu birimce sağlanan muhasebe ve ön mali kontrol hizmetleri ile iç denetimden oluştuğu görülmektedir. Mali kontrol sistemine ait resmi daha net görebilmek için harcama birimi ve harcama yetkilisi, gerçekleştirme görevlisi, iç denetim ve dış denetim mekanizması ön mali kontrol gibi süreçler ile bu süreçlerin oluşumuna katkısı bulunanların da ayrıca belirtilmesi gerekmektedir.

**Harcama Birimi** bütçeyle ödenek tahsis edilen her bir birim olarak tanımlamakta ve bu birimin en üst yöneticisinin ise **harcama yetkilisi** olduğu anılan Kanun ve ikincil mevzuat ile düzenlenmektedir. Harcama yetkililerinin görev, yetki ve sorumlulukları ile harcama yetkisinin devrine ilişkin usul ve esaslar Maliye Bakanlığı tarafından tespit edildiği şekilde Dokuz Eylül Üniversitesinde tanımlanmış ve 2006 yılı başından itibaren uygulamaya konulmuştur.

5018 sayılı Kanun ve ikincil mevzuatta düzenlendiği üzere, bütçelerden harcama yapılabilmesinin ancak her birimin Harcama yetkilisinin **harcama talimatı** vermesiyle mümkün olduğu ve harcama talimatlarında hizmet gerekçesi, yapılacak işin konusu ve tutarı, süresi, kullanılabilir ödeneği, gerçekleştirme usulü ile gerçekleştirmeyle görevli olanlara ilişkin bilgiler yer alması gerektiği düzenlenmiştir. Harcama yetkilisi harcama talimatlarının bütçe ilke ve esaslarına, kanun, tüzük ve yönetmelikler ile diğer mevzuata uygun olmasından, ödeneklerin etkili, ekonomik ve verimli kullanılmasından ve bu Kanun çerçevesinde yapmaları gereken diğer işlemlerden sorumlu kılınmıştır.

“Harcama Yetkilisi” görevi 5018 sayılı Kanunla bu görevi yürütmekle görevlendirilen yetkililerce, “Gerçekleştirme Görevlisi” görevi ise Harcama Yetkilileri tarafından belirlenen görevlilerce yürütülmektedir.

Harcamalara ilişkin usul ve esaslar, 10.12.2003 tarih 5018 Sayılı “Kamu Mali Yönetimi ve Kontrol Kanununun 33.maddesi hükümlerine dayanılarak Maliye Bakanlığı'nca hazırlanan “**Merkezi Yönetim Harcama Belgeleri Yönetmeliği**” ile düzenlenmiştir.

Harcama öncesi kontroller ve iç kontrol esasları ise, 5018 sayılı Kanuna dayanılarak çıkarılan, “**İç Kontrol ve Ön Mali Kontrole İlişkin Usul ve Esaslar Hakkında Yönetmelik**” hükümleri uyarınca ve yönetim sorumluluğu çerçevesinde yürütülmektedir.

İç kontrol sisteminin oluşturulması ve ön mali kontrole ilişkin iş ve işlemlerin usullerinin belirlenmesi amacıyla Üniversitemiz Strateji Geliştirme Daire Başkanlığınca hazırlanan, “Dokuz Eylül Üniversitesi Ön Mali Kontrol İşlemleri Yönergesi”, “Dokuz Eylül Üniversitesi Mali İşlemler Süreç Akış Şeması” ile ön mali kontrole tabi tutulacak mali karar ve işlemleri belirleyen Rektörlük Onayı uygulamaya konulmuştur

**İç denetim**, kamu idaresinin çalışmalarına değer katmak ve geliştirmek için kaynakların ekonomiklik, etkililik ve verimlilik esaslarına göre yönetilip yönetilmediğini değerlendirmek ve rehberlik yapmak amacıyla yapılan bağımsız, nesnel güvence sağlama ve danışmanlık faaliyeti olduğu anılan Kanun ile tanımlanmış olup, İç denetimin üst yönetici tarafından atanan iç denetçiler tarafından yapılacağı belirtilmiştir.

**Dış denetim** ise hesap verme sorumluluğu çerçevesinde, yönetimin mali faaliyet, karar ve işlemlerinin; kanunlara, kurumsal amaç, hedef ve planlara uygunluk yönünden incelenmesi ve sonuçlarının Türkiye Büyük Millet Meclisine raporlanması olarak belirtilmiştir.

5018 sayılı Kanun ve Sayıştay Kanunu çerçevesinde Üniversitemizde iç denetim; üst yönetici tarafından atanan İç Denetçiler, dış denetim ise Sayıştay Başkanlığı tarafından gerçekleştirilmektedir.

Üniversitemiz 4734 sayılı Kamu İhale Kanununa tabi olup, harcama birimleri tarafından yapılan ve doğrudan temin limitini aşan tüm satın almalar Üniversite harcama birimleri bünyesinde oluşturulan İhale Komisyonları marifetiyle gerçekleştirilmektedir.

## AMAÇ VE HEDEFLER

### İDARENİN AMAÇ VE HEDEFLERİ

Üniversitemizin 2016-2020 yıllarını kapsayan üçüncü dönem Stratejik Planında, 3 adet Stratejik Amaç ile bunlara bağlı 16 adet Stratejik Hedef belirlenmiştir. Bu Hedeflerimiz, 3 ana Amaç altında aşağıdaki gibi sıralanmaktadır

## STRATEJİK AMAÇ 1

### **BİLİMSEL VE YENİLİKÇİ (İNOVATİF) KAPASİTENİN GELİŞTİRİLMESİ**

#### STRATEJİK HEDEFLER

- 1.1 İnsan Kaynağının akademik beceri, nitelikli ve etkin araştırma yapabilme kapasitesinin artırılması
- 1.2 Araştırma ve yenilikçilik ile ilgili fiziksel ve operasyonel altyapının geliştirilmesi
- 1.3 Katma değer yaratan bilimsel ve yenilikçi (inovatif) çıktıların artırılması
- 1.4 Girişimciliği destekleyecek altyapının geliştirilmesi
- 1.5 Ulusal ve uluslararası bilimsel ve yenilikçi politikaların belirlenmesinde proaktif rolün ve görünürlüğün geliştirilmesi

## STRATEJİK AMAÇ 2

### **EĞİTİM VE ÖĞRETİM KALİTESİNİN GELİŞTİRİLMESİ**

#### STRATEJİK HEDEFLER

- 2.1 Dokuz Eylül Üniversitesi'ni daha nitelikli öğrencilerin tercih etmesinin sağlanması
- 2.2 Eğitim öğretim programlarının niteliğinin geliştirilmesi
- 2.3 Öğretim üyelerinin eğitici niteliklerinin geliştirilmesi
- 2.4 Eğitim Öğretim altyapısının geliştirilmesi
- 2.5 Öğrencilerin öğrenme istek ve kapasitelerinin geliştirilmesi

## STRATEJİK AMAÇ 3

### **İÇ VE DIŞ PAYDAŞLARLA ETKİLEŞİM VE TOPLUMSAL HİZMET KALİTESİNİN GELİŞTİRİLMESİ**

## STRATEJİK HEDEFLER

- 3.1 Dokuz Eylül Üniversitesi'nin itibarının geliştirilmesi
- 3.2 Kurum içi iletişim ve işbirliğinin ve iç paydaşların aidiyet duygusunun geliştirilmesi
- 3.3 Öğrencilere yönelik hizmet kalitesinin geliştirilmesi
- 3.4 Akademik ve idari personele yönelik çalışma koşullarının geliştirilmesi
- 3.5 Mezunlarla etkileşimin geliştirilmesi
- 3.6 İç ve dış paydaşların yaşam kalitesine katkı vermek üzere sürdürülebilirlik odaklı aksiyonların ve toplum merkezli hizmetlerin etkinliğinin geliştirilmesi

## TEMEL POLİTİKA VE ÖNCELİKLER

Üniversitemiz Stratejik Planında yer alan orta ve uzun vadeli amaç ve hedeflerden 2016 yılı için öncelikli olarak uygulamaya konması düşünülen temel politika ve hedefler; hükümet politikaları, orta vadeli program, orta vadeli mali plan ve bütçe imkânları göz önünde alınarak şu şekilde belirlenmiştir.

### **Stratejik Amaç 1: Bilimsel ve Yenilikçi (İnovatif) Kapasitenin Geliştirilmesi**

#### **Stratejik Hedefler**

- 1.1 İnsan Kaynağının akademik beceri, nitelikli ve etkin araştırma yapabilme kapasitesinin artırılması
- 1.2 Araştırma ve yenilikçilik ile ilgili fiziksel ve operasyonel altyapının geliştirilmesi

### **Stratejik Amaç 2: Eğitim ve Öğretim Kalitesinin Geliştirilmesi**

#### **Stratejik Hedefler**

- 2.1 Dokuz Eylül Üniversitesi'ni daha nitelikli öğrencilerin tercih etmesinin sağlanması
- 2.2 Eğitim öğretim programlarının niteliğinin geliştirilmesi
- 2.4 Eğitim Öğretim altyapısının geliştirilmesi
- 2.5 Öğrencilerin öğrenme istek ve kapasitelerinin geliştirilmesi



**Stratejik Amaç 3: İç ve Dış Paydaşlarla Etkileşim ve Toplumsal Hizmet Kalitesinin Geliştirilmesi.**

**Stratejik Hedefler**

- 3.1** *Dokuz Eylül Üniversitesi'nin itibarının geliştirilmesi*
- 3.2** *Kurum içi iletişim ve işbirliğinin ve iç paydaşların aidiyet duygusunun geliştirilmesi*
- 3.3** *Öğrencilere yönelik hizmet kalitesinin geliştirilmesi*
- 3.4** *Akademik ve idari personele yönelik çalışma koşullarının geliştirilmesi*
- 3.6** *İç ve dış paydaşların yaşam kalitesine katkı vermek üzere sürdürülebilirlik odaklı aksiyonların ve toplum merkezli hizmetlerin etkinliğinin geliştirilmesi*

**PERFORMANS HEDEFLERİ  
ve KAYNAK İHTİYACI  
TABLOLARI**

**PERFORMANS HEDEFİ TABLOSU (1)**

|  |  |
|--|--|
| <b>İdare Adı</b>   | 38.13 - DOKUZ EYLÜL ÜNİVERSİTESİ   |
| <b>Amaç</b>  | 1-Bilimsel ve Yenilikçi (inovatif) Kapasitenin Geliştirilmesi  |
| <b>Hedef</b>   | 1.1- İnsan kaynağının akademik beceri, nitelikli ve etkin araştırma yapabilme kapasitesinin artırılması<br>1.2- Araştırma ve yenilikçilik ile ilgili fiziksel ve operasyonel altyapının geliştirilmesi |
| <b>Performans Hedefi</b>   | <b>Üniversitemizin araştırma alanında rekabet gücünü arttıracak olan Merkezi Araştırma Laboratuvarının ihtiyacı olan teçhizat ve donanım ihtiyacının karşılanması.</b>                                 |
| İnşaatı tamamlan binanın teknik cihaz ve sarf malzeme gereksinimleri bütçe imkanları çerçevesinde karşılanacaktır. |  |

| Performans Göstergeleri                                     |   | Ölçü Birim | 2017  | 2018  | 2019  |
|---|---|------------|-------|-------|-------|
| 1   | Akredite Merkezi Laboratuvar sayısı           | Sayı       | 1     | 2     | 2     |
| *İlave edilmesi hedeflenen                                  |   |            |       |       |       |
| 2   | Akredite laboratuvar, test sayısı (kümülatif) | Sayı       | 8.848 | 8.000 | 8.100 |
| 3   | İhtiyaçların karşılanma yüzdesi               | Yüzde      | 100   | 100   | 100   |
| *Alımı planlanan teknik cihaz ve donanımın karşılanma oranı |   |            |       |       |       |

| Faaliyetler         |                   | Kaynak İhtiyacı |            |               |
|---------------------|-------------------|-----------------|------------|---------------|
|                     |                   | Bütçe           | Bütçe Dışı | Toplam        |
| 1                   | Donanım Faaliyeti | 10.000          | 0          | 10.000        |
| <b>Genel Toplam</b> |                   | <b>10.000</b>   | <b>0</b>   | <b>10.000</b> |

**PERFORMANS HEDEFİ TABLOSU (2)**

|                  |                                  |
|------------------|----------------------------------|
| <b>İdare Adı</b> | 38.13 - DOKUZ EYLÜL ÜNİVERSİTESİ |
|------------------|----------------------------------|

|              |  |
|--------------|--|
| <b>Amaç</b>  | 1-Bilimsel ve Yenilikçi (inovatif) Kapasitenin Geliştirilmesi  |
| <b>Hedef</b> | 1.1- İnsan kaynağının akademik beceri, nitelikli ve etkin araştırma yapabilme kapasitesinin artırılması<br>1.2- Araştırma ve yenilikçilik ile ilgili fiziksel ve operasyonel altyapının geliştirilmesi |

|  |  |
|--|--|
| <b>Performans Hedefi</b>   | <b>Araştırma faaliyetlerini nicelik ve nitelik olarak arttırmak için bilimsel araştırma projeleri hazırlanmasının teşvik edilmesi.</b> |
| Bu faaliyet kapsamında proje destek ofisi vasıtası ile öğretim üyelerinin daha fazla proje önerisi sunması konusunda eğitim ve danışmanlık destekleri sağlanacaktır. Bilimsel araştırma faaliyetlerine verilen maddi destek ve desteklenen proje sayısı arttırılacaktır. |  |

| Performans Göstergeleri |  | Ölçü Birim | 2017 | 2018 | 2019 |
|-------------------------|--|------------|------|------|------|
| 1                       | BAP destekli proje sayısı                            | Sayı       | 114  | 100  | 100  |
| 2                       | Bilimsel Araştırma Projelerine verilen destek tutarı | Milyon TL  | 14   | 15   | 11   |

\*Bilimsel araştırma projelerinin bütçe büyüklükleri

| Faaliyetler         |                         | Kaynak İhtiyacı   |            |                   |
|---------------------|-------------------------|-------------------|------------|-------------------|
|                     |                         | Bütçe             | Bütçe Dışı | Toplam            |
| 1                   | Proje yürütme faaliyeti | 12.744.000        | 0          | 12.744.000        |
| <b>Genel Toplam</b> |                         | <b>12.744.000</b> | <b>0</b>   | <b>12.744.000</b> |

**PERFORMANS HEDEFİ TABLOSU (3)**

|                  |                                  |
|------------------|----------------------------------|
| <b>İdare Adı</b> | 38.13 - DOKUZ EYLÜL ÜNİVERSİTESİ |
|------------------|----------------------------------|

|              |  |
|--------------|--|
| <b>Amaç</b>  | 1-Bilimsel ve Yenilikçi (inovatif) Kapasitenin Geliştirilmesi  |
| <b>Hedef</b> | 1.1- İnsan kaynağının akademik beceri, nitelikli ve etkin araştırma yapabilme kapasitesinin artırılması<br>1.2- Araştırma ve yenilikçilik ile ilgili fiziksel ve operasyonel altyapının geliştirilmesi |

|   |  |
|---|--|
| <b>Performans Hedefi</b>  | <b>Araştırmacıların bilimsel faaliyetlerinin etkinliğini ve uluslararası rekabet yeteneğini arttıracak programlar geliştirilmesi</b> |
| Biyomedikal araştırmacı yetiştirme projesi kapsamında sürdürülen çalışmalara devam edilecek ve öğretim elemanlarımızın bilimsel faaliyetleri ile akademik çalışmalarının sayısı arttırılacaktır |  |

| Performans Göstergeleri           |   | Ölçü Birim | 2017  | 2018 | 2019 |
|-----------------------------------|---|------------|-------|------|------|
| 1                                 | Üniversitenin araştırma alanında rekabet yeteneğini arttıracak eğitim programı sayısı (Lisans ve lisansüstü dersler dışındaki teorik kurslar) | Sayı       | 126   | 24   | 27   |
| *kümülatif eğitim programı sayısı |   |            |       |      |      |
| 2                                 | Üniversitenin araştırma alanında rekabet yeteneğini arttıracak eğitim programlarına katılımcı sayısı  | Sayı       | 1.704 | 480  | 540  |

| Faaliyetler         |                         | Kaynak İhtiyacı |            |               |
|---------------------|-------------------------|-----------------|------------|---------------|
|                     |                         | Bütçe           | Bütçe Dışı | Toplam        |
| 1                   | Proje Yürütme Faaliyeti | 10.000          | 0          | 10.000        |
| <b>Genel Toplam</b> |                         | <b>10.000</b>   | <b>0</b>   | <b>10.000</b> |

**PERFORMANS HEDEFİ TABLOSU (4)**

|                  |                                  |
|------------------|----------------------------------|
| <b>İdare Adı</b> | 38.13 - DOKUZ EYLÜL ÜNİVERSİTESİ |
|------------------|----------------------------------|

|              |   |
|--------------|---|
| <b>Amaç</b>  | 1- Bilimsel ve Yenilikçi (inovatif) Kapasitenin Geliştirilmesi<br>2- Eğitim ve Öğretim Kalitesinin Geliştirilmesi   |
| <b>Hedef</b> | 1.1- İnsan kaynağının akademik beceri, nitelikli ve etkin araştırma yapabilme kapasitesinin artırılması<br>1.2- Araştırma ve yenilikçilik ile ilgili fiziksel ve operasyonel altyapının geliştirilmesi<br>2.3- Öğretim üyelerinin eğitici niteliklerinin geliştirilmesi |

|  |  |
|--|--|
| <b>Performans Hedefi</b>   | <b>Akademik personelin deneyimini artırmak amacıyla Akademik Toplantı ve Çalışmalara Katılım Desteğinin Artırılması.</b> |
| Üniversitemiz öğretim elemanlarının akademik beceri, nitelikli ve etkin araştırma yapabilme kapasitesinin artırılmasına yönelik deneyim kazanması amacıyla toplantı ve çalışmalara katılım teşvik edilecektir. |  |

| Performans Göstergeleri               |  | Ölçü Birim | 2017 | 2018 | 2019 |
|---------------------------------------|--|------------|------|------|------|
| 1                                     | Araştırma amaçlı değişim programlarıyla yurtdışına giden öğretim elemanı sayısı  | Sayı       | 10   | 10   | 10   |
| 2                                     | Teşvikten yararlanan öğretim elemanı sayısı (kümülatif)  | Sayı       | 615  | 750  | 880  |
| 3                                     | Üniversiteye yeni katılan araştırmacılar için düzenlenen üniversitenin araştırma alt yapısını tanıtan oryantasyon programı sayısı                | Sayı       | 10   | 12   | 13   |
| *kümülatif oryantasyon program sayısı |  |            |      |      |      |
| 4                                     | Üniversiteye yeni katılan araştırmacılar için düzenlenen üniversitenin araştırma alt yapısını tanıtan oryantasyon programlarına katılımcı sayısı | Sayı       | 394  | 488  | 544  |
| 5                                     | Düzenlenen eğitimcinin eğitimi programı sayısı   | Sayı       | 12   | 2    | 3    |

| Faaliyetler         |  | Kaynak İhtiyacı |            |                |
|---------------------|--|-----------------|------------|----------------|
|                     |  | Bütçe           | Bütçe Dışı | Toplam         |
| 1                   | Ulusal ve Uluslararası Bilimsel toplantılara katılım ve bu tür toplantılara ev sahipliği yapılması | 713.000         | 0          | 713.000        |
| <b>Genel Toplam</b> |  | <b>713.000</b>  | <b>0</b>   | <b>713.000</b> |

**PERFORMANS HEDEFİ TABLOSU (5)**

|                  |                                  |
|------------------|----------------------------------|
| <b>İdare Adı</b> | 38.13 - DOKUZ EYLÜL ÜNİVERSİTESİ |
|------------------|----------------------------------|

|              |   |
|--------------|---|
| <b>Amaç</b>  | 1- Bilimsel ve Yenilikçi (inovatif) Kapasitenin Geliştirilmesi<br>2- Eğitim ve Öğretim Kalitesinin Geliştirilmesi   |
| <b>Hedef</b> | 1.1- İnsan kaynağının akademik beceri, nitelikli ve etkin araştırma yapabilme kapasitesinin artırılması<br>1.2- Araştırma ve yenilikçilik ile ilgili fiziksel ve operasyonel altyapının geliştirilmesi<br>2.5- Öğrencilerin öğrenme istek ve kapasitelerinin geliştirilmesi |

|                          |  |
|--------------------------|--|
| <b>Performans Hedefi</b> | <b>Kütüphane hizmetlerinin etkinliğini arttırmak için Üniversitemiz kütüphanelerindeki basılı ve elektronik koleksiyonun güncellenmesi</b> |
|--------------------------|--|

Basılı ve dijital ortamda bilgiye ulaşmak için kütüphane olanaklarını ve erişimi sürekli iyileştirme çalışmaları sürdürülecektir. Bu amaçla üniversitemiz kütüphanelerindeki basılı ve elektronik koleksiyonun güncellenmesi, geliştirilmesi hedeflenmektedir.

| Performans Göstergeleri |  | Ölçü Birim | 2017    | 2018    | 2019    |
|-------------------------|--|------------|---------|---------|---------|
| 1                       | Kütüphane basılı kaynak sayısı                               | Sayı       | 355.510 | 440.000 | 470.000 |
|                         | *kümülatif basılı kaynak sayısı                              |            |         |         |         |
| 2                       | Kütüphane elektronik veri tabanı sayısı                      | Sayı       | 53      | 87      | 93      |
|                         | *kümülatif elektronik veri tabanı sayısı                     |            |         |         |         |
| 3                       | Kütüphane Oryantasyon programından yararlanan öğrenci sayısı | Sayı       | 2.860   | 4.000   | 4.000   |
| 4                       | Açık erişimden erişilebilir yayın sayısı                     | Sayı       | 5.239   | 2.300   | 2.700   |
|                         | *kümülatif yayın sayısı                                      |            |         |         |         |

| Faaliyetler         |                          | Kaynak İhtiyacı  |            |                  |
|---------------------|--------------------------|------------------|------------|------------------|
|                     |                          | Bütçe            | Bütçe Dışı | Toplam           |
| 1                   | Kütüphanecilik Faaliyeti | 3.521.000        | 0          | 3.521.000        |
| <b>Genel Toplam</b> |                          | <b>3.521.000</b> | <b>0</b>   | <b>3.521.000</b> |

**PERFORMANS HEDEFİ TABLOSU (6)**

|                  |                                  |
|------------------|----------------------------------|
| <b>İdare Adı</b> | 38.13 - DOKUZ EYLÜL ÜNİVERSİTESİ |
|------------------|----------------------------------|

|              |  |
|--------------|--|
| <b>Amaç</b>  | 3- İç ve Dış Paydaşlarla Etkileşim ve Toplumsal Hizmet Kalitesinin Geliştirilmesi.   |
| <b>Hedef</b> | 3.1- Dokuz Eylül Üniversitesi'nin itibarının geliştirilmesi<br>3.2- Kurum içi iletişim ve işbirliğinin ve iç paydaşların aidiyet duygusunun geliştirilmesi |

|  |   |
|--|---|
| <b>Performans Hedefi</b>   | <b>Üniversitemizde birlik beraberliği artırmaya yönelik faaliyetler gerçekleştirilmesi.</b> |
| Çalışanların kurum kültürü ve aidiyet duygusunu güçlendirmek, profesyonel gelişimini ve çalışma Yaşamından Memnuniyetini Artırmak için çalışmalar yapılması planlanmaktadır. |   |

| Performans Göstergeleri |   | Ölçü Birim | 2017 | 2018 | 2019 |
|-------------------------|---|------------|------|------|------|
| 1                       | İdari personelin kurum kültüründen memnuniyet düzeyi        | Oran       | 64   | 66   | 70   |
| 2                       | Akademik personelin kurum kültüründen memnuniyet düzeyi     | Yüzde      | 62,2 | 67   | 70   |
| 3                       | Akademik personelin kurum içi iletişimden memnuniyet düzeyi | Yüzde      | 64,8 | 68   | 70   |
| 4                       | İdari personelin kurum içi iletişimden memnuniyet düzeyi    | Yüzde      | 55,8 | 64   | 70   |
| 5                       | Düzenlenen oryantasyon programı sayısı                      | Sayı       | 3    | 4    | 4    |

| Faaliyetler         |                           | Kaynak İhtiyacı   |            |                   |
|---------------------|---------------------------|-------------------|------------|-------------------|
|                     |                           | Bütçe             | Bütçe Dışı | Toplam            |
| 1                   | Personel eğitim faaliyeti | 73.372.000        | 0          | 73.372.000        |
| <b>Genel Toplam</b> |                           | <b>73.372.000</b> | <b>0</b>   | <b>73.372.000</b> |

**PERFORMANS HEDEFİ TABLOSU (7)**

|                  |                                  |
|------------------|----------------------------------|
| <b>İdare Adı</b> | 38.13 - DOKUZ EYLÜL ÜNİVERSİTESİ |
|------------------|----------------------------------|

|              |   |
|--------------|---|
| <b>Amaç</b>  | 1- Bilimsel ve Yenilikçi (inovatif) Kapasitenin Geliştirilmesi                              |
| <b>Hedef</b> | 1.2- Araştırma ve yenilikçilik ile ilgili fiziksel ve operasyonel altyapının geliştirilmesi |

|  |   |
|--|---|
| <b>Performans Hedefi</b>   | <b>Sualtı Arkeolojik Miras Araştırması projesi kapsamında Ege denizinin yanı sıra Marmara ve Karadenizdeki sulaltı kültür varlıkları ile doğal kaynakların tespiti çalışmalarının sürdürülmesi.</b> |
| Projenin yürütülmesi için ihtiyaç duyulan teknik ekipmanın alım çalışmalarına devam edilecektir. |   |

| Performans Göstergeleri |                           | Ölçü Birim | 2017 | 2018 | 2019 |
|-------------------------|---------------------------|------------|------|------|------|
| 1                       | Proje ödeneği artış oranı | Yüzde      | 50   | 17   | 13   |

| Faaliyetler         |                         | Kaynak İhtiyacı  |            |                  |
|---------------------|-------------------------|------------------|------------|------------------|
|                     |                         | Bütçe            | Bütçe Dışı | Toplam           |
| 1                   | Proje Yürütme Faaliyeti | 1.000.000        | 0          | 1.000.000        |
| <b>Genel Toplam</b> |                         | <b>1.000.000</b> | <b>0</b>   | <b>1.000.000</b> |



**PERFORMANS HEDEFİ TABLOSU (8)**

|                  |                                  |
|------------------|----------------------------------|
| <b>İdare Adı</b> | 38.13 - DOKUZ EYLÜL ÜNİVERSİTESİ |
|------------------|----------------------------------|

|              |  |
|--------------|--|
| <b>Amaç</b>  | 2- Eğitim ve Öğretim Kalitesinin Geliştirilmesi  |
| <b>Hedef</b> | 2.1- Dokuz Eylül Üniversitesi'ni daha nitelikli öğrencilerin tercih etmesinin sağlanması |

|  |  |
|--|--|
| <b>Performans Hedefi</b>   | <b>Üniversitenin Tercih Edilebilirliğini Artırmaya Yönelik Yapılan Tanıtım Faaliyetlerinin Etkinliğinin Arttırılması</b> |
| Üniversitemizin tanıtılmasına yönelik programlar hazırlanacaktır |  |

| Performans Göstergeleri   |  | Ölçü Birim | 2017  | 2018  | 2019  |
|---|--|------------|-------|-------|-------|
| 1   | Tanıtım yapılan ortaöğrenim kurumu sayısı              | Sayı       | 80    | 20    | 20    |
| Kariyer Planlama ve Mezunlarla İlişkiler Koordinatörlüğü aracılığıyla yapılan |  |            |       |       |       |
| 2   | Katılım gösterilen tanıtım fuarı sayısı                | Sayı       | 14    | 15    | 15    |
| Kariyer Planlama ve Mezunlarla İlişkiler Koordinatörlüğü aracılığıyla yapılan |  |            |       |       |       |
| 3   | Üniversitemize ilk tercihi ile yerleşen öğrenci sayısı | Sayı       | 2.751 | 2.435 | 2.475 |

| Faaliyetler         |                   | Kaynak İhtiyacı |            |                |
|---------------------|-------------------|-----------------|------------|----------------|
|                     |                   | Bütçe           | Bütçe Dışı | Toplam         |
| 1                   | Tanıtım Faaliyeti | 439.000         | 0          | 439.000        |
| <b>Genel Toplam</b> |                   | <b>439.000</b>  | <b>0</b>   | <b>439.000</b> |

**PERFORMANS HEDEFİ TABLOSU (9)**

|                  |                                  |
|------------------|----------------------------------|
| <b>İdare Adı</b> | 38.13 - DOKUZ EYLÜL ÜNİVERSİTESİ |
|------------------|----------------------------------|

|              |  |
|--------------|--|
| <b>Amaç</b>  | 2- Eğitim ve Öğretim Kalitesinin Geliştirilmesi  |
| <b>Hedef</b> | 2.2- Eğitim öğretim programlarının niteliğinin geliştirilmesi<br>2.4- Eğitim Öğretim altyapısının geliştirilmesi |

|  |  |
|--|--|
| <b>Performans Hedefi</b>   | <b>Birimlerin mevcut olanaklarını ihtiyaca göre geliştirerek eğitim- öğretime olumlu katkı sağlanması.</b> |
| Eğitim ve öğretim kapasitesinin niteliği ve niceliğini artırmak için birimlerin bina, laboratuvar, derslik, büro ve donanım gibi fiziksel koşullarını yeterli sayıda, kapasitede ve tam donanımlı tutmak ve iyileştirmek için çalışmalar yapılacaktır. |  |

| Performans Göstergeleri |  | Ölçü Birim | 2017 | 2018 | 2019 |
|-------------------------|--|------------|------|------|------|
| 1                       | Öğrencilerin eğitim öğretim altyapısı olanaklarından memnuniyet düzeyi | Yüzde      | 59,8 | 59   | 60   |

| Faaliyetler         |                              | Kaynak İhtiyacı   |            |                   |
|---------------------|------------------------------|-------------------|------------|-------------------|
|                     |                              | Bütçe             | Bütçe Dışı | Toplam            |
| 1                   | Satınalma ve bakım faaliyeti | 73.541.000        | 0          | 73.541.000        |
| <b>Genel Toplam</b> |                              | <b>73.541.000</b> | <b>0</b>   | <b>73.541.000</b> |

**PERFORMANS HEDEFİ TABLOSU (10)**

|                  |                                  |
|------------------|----------------------------------|
| <b>İdare Adı</b> | 38.13 - DOKUZ EYLÜL ÜNİVERSİTESİ |
|------------------|----------------------------------|

|              |  |
|--------------|--|
| <b>Amaç</b>  | 3- İç ve Dış Paydaşlarla Etkileşim ve Toplumsal Hizmet Kalitesinin Geliştirilmesi.   |
| <b>Hedef</b> | 3.1- Dokuz Eylül Üniversitesi'nin itibarının geliştirilmesi<br>3.6- İç ve dış paydaşların yaşam kalitesine katkı vermek üzere sürdürülebilirlik odaklı aksiyonların ve toplum merkezli hizmetlerin etkinliğinin geliştirilmesi |

|  |   |
|--|---|
| <b>Performans Hedefi</b>   | <b>Toplum bilincinin oluşturulmasına yönelik iç ve dış paydaşlara sunulan etkinliklerin sayısının artırılması</b> |
| Toplumsal öncelikli konularda toplumun bilgilendirilmesi ile ilgili faaliyetler arttırılacak. DESEM'in iç ve dış paydaşlara yönelik sunduğu kurs ve sertifika programları yaşam boyu öğrenme çalışmaları çeşitlendirilerek etkinleştirilecektir. |   |

| Performans Göstergeleri     |  | Ölçü Birim | 2017  | 2018  | 2019  |
|-----------------------------|--|------------|-------|-------|-------|
| 1                           | Yaşam boyu eğitim programı sayısı                  | Sayı       | 93    | 59    | 62    |
| *kümülatif programı sayısı  |  |            |       |       |       |
| 2                           | Yaşam boyu eğitim programı katılımcı sayısı        | Sayı       | 1.659 | 1.280 | 1.320 |
| *kümülatif katılımcı sayısı |  |            |       |       |       |
| 3                           | Medyada yer alan kurumsal haber sayısı (kümülatif) | Sayı       | 3.528 | 2.480 | 2.560 |

| Faaliyetler         |  | Kaynak İhtiyacı |            |          |
|---------------------|--|-----------------|------------|----------|
|                     |  | Bütçe           | Bütçe Dışı | Toplam   |
| 1                   | Toplumsal Eğitim ve Sosyo-Kültürel Faaliyetler | 0               | 0          | 0        |
| <b>Genel Toplam</b> |  | <b>0</b>        | <b>0</b>   | <b>0</b> |

**PERFORMANS HEDEFİ TABLOSU (11)**

|                  |                                  |
|------------------|----------------------------------|
| <b>İdare Adı</b> | 38.13 - DOKUZ EYLÜL ÜNİVERSİTESİ |
|------------------|----------------------------------|

|              |   |
|--------------|---|
| <b>Amaç</b>  | 2- Eğitim ve Öğretim Kalitesinin Geliştirilmesi   |
| <b>Hedef</b> | 2.2- Eğitim öğretim programlarının niteliğinin geliştirilmesi<br>2.4 Eğitim Öğretim altyapısının geliştirilmesi |

|  |   |
|--|---|
| <b>Performans Hedefi</b>   | <b>Bilgi ve iletişim teknolojilerinin eğitim-öğretim sistemindeki etkinliğinin artırılması ve yeni uzaktan eğitim programlarının geliştirilmesi</b> |
| Uzaktan eğitim programlarının etkinliği ve sayısı arttırılacaktır. Ayrıca kampüs ve sınıflardaki teknolojik donanım geliştirilecektir. |   |

| Performans Göstergeleri |   | Ölçü Birim | 2017 | 2018  | 2019  |
|-------------------------|---|------------|------|-------|-------|
| 1                       | Teknoloji tabanlı öğrenim yönetim sistemi ile desteklenen ders sayısı | Adet       | 252  | 310   | 330   |
| *kümülatif ders sayısı  |   |            |      |       |       |
| 2                       | Uzaktan Eğitim programları mezun sayıları                             | Sayı       | 480  | 1.832 | 2.167 |
| *kümülatif mezun sayısı |   |            |      |       |       |
| 3                       | Yeni açılan uzaktan eğitim programı sayısı                            | Sayı       | 1    | 0     | 1     |

| Faaliyetler         |                  | Kaynak İhtiyacı  |            |                  |
|---------------------|------------------|------------------|------------|------------------|
|                     |                  | Bütçe            | Bütçe Dışı | Toplam           |
| 1                   | Eğitim Faaliyeti | 1.066.000        | 0          | 1.066.000        |
| <b>Genel Toplam</b> |                  | <b>1.066.000</b> | <b>0</b>   | <b>1.066.000</b> |

**PERFORMANS HEDEFİ TABLOSU (12)**

|                  |                                  |
|------------------|----------------------------------|
| <b>İdare Adı</b> | 38.13 - DOKUZ EYLÜL ÜNİVERSİTESİ |
|------------------|----------------------------------|

|              |   |
|--------------|---|
| <b>Amaç</b>  | 2- Eğitim ve Öğretim Kalitesinin Geliştirilmesi               |
| <b>Hedef</b> | 2.2- Eğitim öğretim programlarının niteliğinin geliştirilmesi |

|   |   |
|---|---|
| <b>Performans Hedefi</b>  | <b>Öğrencilerin ulusal ve uluslararası değişim programları hakkında bilgilendirilmesi ve programlara katılımlarının teşvik edilmesi</b> |
| Lisans ve lisansüstü öğrencilerin, öğrenci değişim programlarına katılımı sağlanacaktır. Bununla birlikte güncel beklenti ve gereksinimlere uygun olarak yeni eğitim programları ve yeni dersler geliştirilecektir. |   |

| Performans Göstergeleri |   | Ölçü Birim | 2017 | 2018 | 2019 |
|-------------------------|---|------------|------|------|------|
| 1                       | Ulusal öğrenci değişim olanaklarından memnuniyet düzeyi                                       | Oran       | 62,6 | 65   | 70   |
| 2                       | Uluslararası öğrenci değişim olanaklarından memnuniyet düzeyi                                 | Oran       | 62,4 | 65   | 70   |
| 3                       | FARABİ Ulusal değişim programlarından yararlanan, gelen öğrenci sayısı                        | Sayı       | 58   | 160  | 160  |
| 4                       | FARABİ Ulusal değişim programlarından yararlanan, giden öğrenci sayısı                        | Sayı       | 27   | 40   | 41   |
| 5                       | ERASMUS Uluslararası değişim programından eğitim alma hareketliliği ile gelen öğrenci sayısı  | Sayı       | 57   | 100  | 127  |
| 6                       | ERASMUS Uluslararası değişim programından eğitim alma hareketliliği ile, giden öğrenci sayısı | Sayı       | 241  | 125  | 127  |
| 7                       | MEVLANA Uluslararası deę. prog.dan eğitim alma hareketlilięi ile gelen öę.r.say.              | Sayı       | 0    | 7    | 7    |
| 8                       | MEVLANA Uluslararası deę. prog.dan eğitim alma hareketlilięi ile giden öę.r.say.              | Sayı       | 6    | 9    | 9    |

| Faaliyetler         |  | Kaynak İhtiyacı |                  |                  |
|---------------------|--|-----------------|------------------|------------------|
|                     |  | Bütçe           | Bütçe Dışı       | Toplam           |
| 1                   | Ulusal ve Uluslararası Deęişim Programları | 0               | 1.902.350        | 1.902.350        |
| <b>Genel Toplam</b> |  | <b>0</b>        | <b>1.902.350</b> | <b>1.902.350</b> |

**PERFORMANS HEDEFİ TABLOSU (13)**

|                  |                                  |
|------------------|----------------------------------|
| <b>İdare Adı</b> | 38.13 - DOKUZ EYLÜL ÜNİVERSİTESİ |
|------------------|----------------------------------|

|             |   |
|-------------|---|
| <b>Amaç</b> | 2- Eğitim ve Öğretim Kalitesinin Geliştirilmesi |
|-------------|---|

|              |   |
|--------------|---|
| <b>Hedef</b> | 2.4- Eğitim Öğretim altyapısının geliştirilmesi |
|--------------|---|

|   |   |
|---|---|
| <b>Performans Hedefi</b>  | <b>Derslik, laboratuvar, sosyal ve sportif tesis açığını karşılayacak yeni projelendirme çalışmalarının yapılması</b> |
| Çeşitli ünitelerin etüd projesi kapsamında çalışmalara devam edilecektir, |   |

| Performans Göstergeleri |   | Ölçü Birim | 2017 | 2018 | 2019 |
|-------------------------|---|------------|------|------|------|
| 1                       | Yıl içinde planlanan faaliyetlerin tamamlanma oranı | Yüzde      | 100  | 100  | 100  |

| Faaliyetler         |                  | Kaynak İhtiyacı |            |               |
|---------------------|------------------|-----------------|------------|---------------|
|                     |                  | Bütçe           | Bütçe Dışı | Toplam        |
| 1                   | Etüt - Proje İşi | 64.000          | 0          | 64.000        |
| <b>Genel Toplam</b> |                  | <b>64.000</b>   | <b>0</b>   | <b>64.000</b> |

**PERFORMANS HEDEFİ TABLOSU (14)**

|                  |                                  |
|------------------|----------------------------------|
| <b>İdare Adı</b> | 38.13 - DOKUZ EYLÜL ÜNİVERSİTESİ |
|------------------|----------------------------------|

|              |  |
|--------------|--|
| <b>Amaç</b>  | 2- Eğitim ve Öğretim Kalitesinin Geliştirilmesi  |
| <b>Hedef</b> | 2.4- Eğitim Öğretim altyapısının geliştirilmesi<br>2.5- Öğrencilerin öğrenme istek ve kapasitelerinin geliştirilmesi |

|   |   |
|---|---|
| <b>Performans Hedefi</b>  | <b>Yerleşkelerinin çağdaş yaşanabilir mekanlar niteliğini sağlayan temel ihtiyaçların aksamadan verilmesi için fiziki alanları ve teknolojik alt yapıyı iyileştirme çalışmalarının sürdürülmesi</b> |
| Sınıf, Laboratuvar, Seminer ve Toplantı Salonu vb. Eğitim-Öğretim Alanlarının Fiziki ve Teknolojik Donanımını İyileştirilecektir. Eğitim sektöründe Muhtelif İşler Projesi Kapsamında eğitim amaçlı kullanılan bilgisayar laboratuvarlarının bakım ve onarımı yapılacak, yeni kurulan okullar ile merkezlerin donanımsal ihtiyaçları karşılanacaktır. |   |

| Performans Göstergeleri |  | Ölçü Birim | 2017 | 2018 | 2019 |
|-------------------------|--|------------|------|------|------|
| 1                       | Öğrencilerin eğitim öğretim altyapısı olanaklarından memnuniyet düzeyi | Oran       | 59,8 | 59   | 60   |

| Faaliyetler         |   | Kaynak İhtiyacı  |            |                  |
|---------------------|---|------------------|------------|------------------|
|                     |   | Bütçe            | Bütçe Dışı | Toplam           |
| 1                   | Hizmet Altyapısı ve Donanım İyileştirme Faaliyeti | 8.762.000        | 0          | 8.762.000        |
| <b>Genel Toplam</b> |   | <b>8.762.000</b> | <b>0</b>   | <b>8.762.000</b> |

**PERFORMANS HEDEFİ TABLOSU (15)**

|                  |                                  |
|------------------|----------------------------------|
| <b>İdare Adı</b> | 38.13 - DOKUZ EYLÜL ÜNİVERSİTESİ |
|------------------|----------------------------------|

|              |   |
|--------------|---|
| <b>Amaç</b>  | 2- Eğitim ve Öğretim Kalitesinin Geliştirilmesi<br>3- İç ve Dış Paydaşlarla Etkileşim ve Toplumsal Hizmet Kalitesinin Geliştirilmesi. |
| <b>Hedef</b> | 2.4- Eğitim Öğretim altyapısının geliştirilmesi<br>3.3- Öğrencilere yönelik hizmet kalitesinin geliştirilmesi                         |

|   |  |
|---|--|
| <b>Performans Hedefi</b>  | <b>Üniversitenin geleceğe yönelik fiziki gelişme planlanması çalışmalarına devam ettirilmesi ve programların yapısına uygun öğrenme ortamları ve</b> |
| Derslik ve merkezi birimler projesi kapsamında yabancı diller yüksekokulu ve hemşirelik fakültesi binalarının inşaat çalışmaları devam edecektir. |  |

| Performans Göstergeleri |  | Ölçü Birim | 2017 | 2018 | 2019 |
|-------------------------|--|------------|------|------|------|
| 1                       | Yabancı Diller Yüksekokulu bina inşaatı tamamlanma oranı | Yüzde      | 33   | 50   | 75   |
| 2                       | Hemşirelik fakültesi bina inşaatı tamamlanma oranı       | Yüzde      | 0    | 25   | 100  |

| Faaliyetler         |                  | Kaynak İhtiyacı  |            |                  |
|---------------------|------------------|------------------|------------|------------------|
|                     |                  | Bütçe            | Bütçe Dışı | Toplam           |
| 1                   | İnşaat Faaliyeti | 6.000.000        | 0          | 6.000.000        |
| <b>Genel Toplam</b> |                  | <b>6.000.000</b> | <b>0</b>   | <b>6.000.000</b> |



**PERFORMANS HEDEFİ TABLOSU (16)**

|                  |                                  |
|------------------|----------------------------------|
| <b>İdare Adı</b> | 38.13 - DOKUZ EYLÜL ÜNİVERSİTESİ |
|------------------|----------------------------------|

|              |  |
|--------------|--|
| <b>Amaç</b>  | 2- Eğitim ve Öğretim Kalitesinin Geliştirilmesi<br>3- İç ve Dış Paydaşlarla Etkileşim ve Toplumsal Hizmet Kalitesinin Geliştirilmesi.  |
| <b>Hedef</b> | 2.4- Eğitim Öğretim altyapısının geliştirilmesi<br>3.6- İç ve dış paydaşların yaşam kalitesine katkı vermek üzere sürdürülebilirlik odaklı aksiyonların ve toplum merkezli hizmetlerin etkinliğinin geliştirilmesi |

|  |  |
|--|--|
| <b>Performans Hedefi</b>   | <b>Engellilerin Eğitime Erişiminin Artırılması</b> |
| Engelliler için gerekli altyapı düzenlemeleri yapılarak aldıkları hizmet oranı artırılabacaktır. |  |

| Performans Göstergeleri |   | Ölçü Birim | 2017 | 2018 | 2019 |
|-------------------------|---|------------|------|------|------|
| 1                       | Engellilerin eğitim öğretim desteklerinden memnuniyet düzeyi. | Yüzde      | 60   | 57   | 60   |

| Faaliyetler         |                                | Kaynak İhtiyacı |            |                |
|---------------------|--------------------------------|-----------------|------------|----------------|
|                     |                                | Bütçe           | Bütçe Dışı | Toplam         |
| 1                   | Altyapı Uyumlaştırma Faaliyeti | 469.000         | 0          | 469.000        |
| <b>Genel Toplam</b> |                                | <b>469.000</b>  | <b>0</b>   | <b>469.000</b> |

**PERFORMANS HEDEFİ TABLOSU (17)**

|                  |                                  |
|------------------|----------------------------------|
| <b>İdare Adı</b> | 38.13 - DOKUZ EYLÜL ÜNİVERSİTESİ |
|------------------|----------------------------------|

|             |   |
|-------------|---|
| <b>Amaç</b> | 2- Eğitim ve Öğretim Kalitesinin Geliştirilmesi<br>3- İç ve Dış Paydaşlarla Etkileşim ve Toplumsal Hizmet Kalitesinin Geliştirilmesi. |
|-------------|---|

|              |   |
|--------------|---|
| <b>Hedef</b> | 2.5- Öğrencilerin öğrenme istek ve kapasitelerinin geliştirilmesi<br>3.3- Öğrencilere yönelik hizmet kalitesinin geliştirilmesi |
|--------------|---|

|   |  |
|---|--|
| <b>Performans Hedefi</b>  | <b>Öğrencilerin spor gereksinimlerini karşılamak için mevcut spor tesislerinin yenilenmesi ve çeşitli sportif ortamların oluşturulması</b> |
| Tınaztepe Yerleşkesi Atletizm Pisti ve Futbol Sahasına Aydınlatma Yapılması ve Tınaztepe Yerleşkesi Yarı Olimpik Kapalı Yüzme Havuzu Yapılması. |  |

| Performans Göstergeleri |                  | Ölçü Birim | 2017 | 2018 | 2019 |
|-------------------------|------------------|------------|------|------|------|
| 1                       | Tamamlanma oranı | Yüzde      | 0    | 0    | 50   |

| Faaliyetler         |                                       | Kaynak İhtiyacı  |            |                  |
|---------------------|---------------------------------------|------------------|------------|------------------|
|                     |                                       | Bütçe            | Bütçe Dışı | Toplam           |
| 1                   | Spor Tesisi İnşaat ve Bakım Faaliyeti | 5.000.000        | 0          | 5.000.000        |
| <b>Genel Toplam</b> |                                       | <b>5.000.000</b> | <b>0</b>   | <b>5.000.000</b> |

**PERFORMANS HEDEFİ TABLOSU (18)**

|                  |                                  |
|------------------|----------------------------------|
| <b>İdare Adı</b> | 38.13 - DOKUZ EYLÜL ÜNİVERSİTESİ |
|------------------|----------------------------------|

|              |  |
|--------------|--|
| <b>Amaç</b>  | 3- İç ve Dış Paydaşlarla Etkileşim ve Toplumsal Hizmet Kalitesinin Geliştirilmesi.   |
| <b>Hedef</b> | 3.1- Dokuz Eylül Üniversitesi'nin itibarının geliştirilmesi<br>3.6- İç ve dış paydaşların yaşam kalitesine katkı vermek üzere sürdürülebilirlik odaklı aksiyonların ve toplum merkezli hizmetlerin etkinliğinin geliştirilmesi |

|   |  |
|---|--|
| <b>Performans Hedefi</b>  | <b>Topluma Sunulan Sağlık Hizmetlerinin Sürdürülmesi, Kalitesinin ve Etkinliğinin Artırılması.</b> |
| Hastane Reorganizasyonu Projesi kapsamında Hasta Memnuniyetini Ön Plana Alan Sağlık Kurumu Kimliğini Sürdürerek Sağlık hizmetlerinin etkili sunulabilmesi için yeni alanlar yapmak ve mevcut fiziksel mekanları iyileştirmek. |  |

| Performans Göstergeleri   |                                  | Ölçü Birim | 2017 | 2018 | 2019 |
|---|----------------------------------|------------|------|------|------|
| 1   | Proje tamamlanma oranı           | Yüzde      | 9    | 25   | 43   |
| 2   | Sağlık Hizmeti Memnuniyet Düzeyi | Yüzde      | 87   | 85   | 85   |
| Yatan hasta ve hasta yakınlarına yönelik hizmet kalitesinden memnuniyet düzeyi. |                                  |            |      |      |      |

| Faaliyetler         |                                       | Kaynak İhtiyacı   |            |                   |
|---------------------|---------------------------------------|-------------------|------------|-------------------|
|                     |                                       | Bütçe             | Bütçe Dışı | Toplam            |
| 1                   | Hastane Hizmetlerinin İyileştirilmesi | 27.000.000        | 0          | 27.000.000        |
| <b>Genel Toplam</b> |                                       | <b>27.000.000</b> | <b>0</b>   | <b>27.000.000</b> |

**PERFORMANS HEDEFİ TABLOSU (19)**

|                  |                                  |
|------------------|----------------------------------|
| <b>İdare Adı</b> | 38.13 - DOKUZ EYLÜL ÜNİVERSİTESİ |
|------------------|----------------------------------|

|              |  |
|--------------|--|
| <b>Amaç</b>  | 3- İç ve Dış Paydaşlarla Etkileşim ve Toplumsal Hizmet Kalitesinin Geliştirilmesi.   |
| <b>Hedef</b> | 3.1- Dokuz Eylül Üniversitesi'nin itibarının geliştirilmesi<br>3.6- İç ve dış paydaşların yaşam kalitesine katkı vermek üzere sürdürülebilirlik odaklı aksiyonların ve toplum merkezli hizmetlerin etkinliğinin geliştirilmesi |

|  |   |
|--|---|
| <b>Performans Hedefi</b>   | <b>Üniversite hastanemiz bünyesinde sunulan sağlık hizmetlerini iyileştirmek, hastalarımıza daha hızlı ve kaliteli tedavi imkanları sağlamak amacıyla gerekli</b> |
| Sağlık Sektörü Muhtelif İşler projesi kapsamında Üniversite Hastanesinin topluma sunduğu hizmet kalitesini geliştirmek amacıyla ihtiyaç duyulan tıbbi cihaz ve malzeme alımlarına devam edilecektir. |   |

| Performans Göstergeleri   |                                  | Ölçü Birim | 2017 | 2018 | 2019 |
|---|----------------------------------|------------|------|------|------|
| 1   | Projenin tamamlanma oranı        | Yüzde      | 81   | 100  | 100  |
| *Tek yıllık proje   |                                  |            |      |      |      |
| 2   | Sağlık Hizmeti Memnuniyet Düzeyi | Yüzde      | 87   | 85   | 85   |
| Yatan hasta ve hasta yakınlarına yönelik hizmet kalitesinden memnuniyet düzeyi. |                                  |            |      |      |      |

| Faaliyetler         |                                | Kaynak İhtiyacı   |            |                   |
|---------------------|--------------------------------|-------------------|------------|-------------------|
|                     |                                | Bütçe             | Bütçe Dışı | Toplam            |
| 1                   | Sağlık Hizmeti Sunma faaliyeti | 65.179.000        | 0          | 65.179.000        |
| <b>Genel Toplam</b> |                                | <b>65.179.000</b> | <b>0</b>   | <b>65.179.000</b> |

**PERFORMANS HEDEFİ TABLOSU (20)**

|                  |                                  |
|------------------|----------------------------------|
| <b>İdare Adı</b> | 38.13 - DOKUZ EYLÜL ÜNİVERSİTESİ |
|------------------|----------------------------------|

|              |   |
|--------------|---|
| <b>Amaç</b>  | 3- İç ve Dış Paydaşlarla Etkileşim ve Toplumsal Hizmet Kalitesinin Geliştirilmesi.  |
| <b>Hedef</b> | 3.2- Kurum içi iletişim ve işbirliğinin ve iç paydaşların aidiyet duygusunun geliştirilmesi<br>3.4- Akademik ve idari personele yönelik çalışma koşullarının geliştirilmesi |

|  |  |
|--|--|
| <b>Performans Hedefi</b>   | <b>Çalışanlara Sunulan Sosyal Olanakların Niteliklerinin Arttırılması ve ferah çalışma ortamları yaratılması</b> |
| Tınaztepe yerleşkesinde inşaatı devam eden yeni rektörlük binasının 2019 yılında tamamlanması hedeflenmektedir. Bunun yanı sıra İnciraltı Yerleşkesi Merkezi Yemekhane Binası inşaatına devam edilecektir. |  |

| Performans Göstergeleri |  | Ölçü Birim | 2017 | 2018 | 2019 |
|-------------------------|--|------------|------|------|------|
| 1                       | Akademik personelin alt yapı olanakları ve destek hizmetlerinden memnuniyet düzeyi | Oran       | 66   | 64   | 64   |
| 2                       | İdari personelin alt yapı olanakları ve destek hizmetlerinden memnuniyet düzeyi    | Oran       | 56   | 64   | 64   |
| 3                       | Akademik personelin sosyal olanaklardan memnuniyet düzeyi                          | Yüzde      | 45,4 | 60   | 60   |
| 4                       | İdari personelin sosyal olanaklardan memnuniyet düzeyi                             | Yüzde      | 50,6 | 57   | 57   |
| 5                       | Rektörlük binası inşaatı tamamlanma oranı  | Yüzde      | 80   | 98   | 100  |
| 6                       | İnciraltı Yerleşkesi Merkezi Yemekhane binası inşaatı tamamlanma oranı             | Yüzde      | 0    | 0    | 50   |

| Faaliyetler         |                  | Kaynak İhtiyacı  |            |                  |
|---------------------|------------------|------------------|------------|------------------|
|                     |                  | Bütçe            | Bütçe Dışı | Toplam           |
| 1                   | İnşaat Faaliyeti | 4.000.000        | 0          | 4.000.000        |
| <b>Genel Toplam</b> |                  | <b>4.000.000</b> | <b>0</b>   | <b>4.000.000</b> |

**PERFORMANS HEDEFİ TABLOSU (21)**

|                  |                                  |
|------------------|----------------------------------|
| <b>İdare Adı</b> | 38.13 - DOKUZ EYLÜL ÜNİVERSİTESİ |
|------------------|----------------------------------|

|              |   |
|--------------|---|
| <b>Amaç</b>  | 2- Eğitim ve Öğretim Kalitesinin Geliştirilmesi<br>3- İç ve Dış Paydaşlarla Etkileşim ve Toplumsal Hizmet Kalitesinin Geliştirilmesi. |
| <b>Hedef</b> | 2.5- Öğrencilerin öğrenme istek ve kapasitelerinin geliştirilmesi<br>3.3- Öğrencilere yönelik hizmet kalitesinin geliştirilmesi       |

|   |  |
|---|--|
| <b>Performans Hedefi</b>  | <b>Öğrenciye Sunulan Sosyal ve Kültürel Hizmetlerin Sürdürülmesi ve Geliştirilmesi</b> |
| Öğrencilerin düzenlediği sosyal, kültürel, sanatsal ve sportif etkinlikleri arttırmak için destek sağlanacaktır. Sosyal, kültürel, sanatsal ve sportif faaliyetler için malzeme ve ekipman desteği sağlanacaktır. |  |

| Performans Göstergeleri |  | Ölçü Birim | 2017 | 2018 | 2019 |
|-------------------------|--|------------|------|------|------|
| 1                       | Öğrenci Kulüp ve toplulukları başına düşen etkinlik sayısı | Sayı       | 1,00 | 3,30 | 3,40 |

| Faaliyetler         |                       | Kaynak İhtiyacı |            |                |
|---------------------|-----------------------|-----------------|------------|----------------|
|                     |                       | Bütçe           | Bütçe Dışı | Toplam         |
| 1                   | Kültür-Spor Faaliyeti | 321.000         | 0          | 321.000        |
| <b>Genel Toplam</b> |                       | <b>321.000</b>  | <b>0</b>   | <b>321.000</b> |

**PERFORMANS HEDEFİ TABLOSU (22)**

|                  |                                  |
|------------------|----------------------------------|
| <b>İdare Adı</b> | 38.13 - DOKUZ EYLÜL ÜNİVERSİTESİ |
|------------------|----------------------------------|

|              |  |
|--------------|--|
| <b>Amaç</b>  | 3- İç ve Dış Paydaşlarla Etkileşim ve Toplumsal Hizmet Kalitesinin Geliştirilmesi. |
| <b>Hedef</b> | 3.3- Öğrencilere yönelik hizmet kalitesinin geliştirilmesi                         |

|   |   |
|---|---|
| <b>Performans Hedefi</b>  | <b>Öğrencilere yönelik ekonomik ve sosyal desteklerin artırılması</b> |
| Öğrenciye Sunulan Barınma ve Beslenme Hizmetlerinin Sürdürülmesi ve Geliştirilmesine devam edilecektir. |   |

| Performans Göstergeleri |   | Ölçü Birim | 2017 | 2018 | 2019 |
|-------------------------|---|------------|------|------|------|
| 1                       | Öğrencilerin yemekhane hizmetlerinden memnuniyet düzeyi | Oran       | 61,4 | 61   | 62   |
| 2                       | Yurt olanaklarından memnuniyet düzeyi                   | Oran       | 59,4 | 57   | 60   |
| 3                       | Yarı zamanlı çalışan öğrenci sayısı                     | Sayı       | 339  | 380  | 390  |
| 4                       | Finansal destek ve burslardan memnuniyet düzeyi         | Yüzde      | 58,6 | 56   | 60   |

| Faaliyetler         |                               | Kaynak İhtiyacı   |            |                   |
|---------------------|-------------------------------|-------------------|------------|-------------------|
|                     |                               | Bütçe             | Bütçe Dışı | Toplam            |
| 1                   | Beslenme ve Barınma Faaliyeti | 24.100.000        | 0          | 24.100.000        |
| <b>Genel Toplam</b> |                               | <b>24.100.000</b> | <b>0</b>   | <b>24.100.000</b> |

**PERFORMANS HEDEFİ TABLOSU (23)**

|                  |                                  |
|------------------|----------------------------------|
| <b>İdare Adı</b> | 38.13 - DOKUZ EYLÜL ÜNİVERSİTESİ |
|------------------|----------------------------------|

|             |  |
|-------------|--|
| <b>Amaç</b> | 3- İç ve Dış Paydaşlarla Etkileşim ve Toplumsal Hizmet Kalitesinin Geliştirilmesi. |
|-------------|--|

|              |  |
|--------------|--|
| <b>Hedef</b> | 3.3- Öğrencilere yönelik hizmet kalitesinin geliştirilmesi<br>3.4- Akademik ve idari personele yönelik çalışma koşullarının geliştirilmesi |
|--------------|--|

|   |   |
|---|---|
| <b>Performans Hedefi</b>  | <b>Eğitim, sosyal, kültürel ve idari hizmetleri iyileştirmek amacıyla altyapı geliştirme faaliyetlerinin sürdürülmesi</b> |
| Kampüs altyapısı projesi kapsamında Yerleşkelerin Alt Yapısını İyileştirme ve Güzelleştirme faaliyetleri yapılacaktır |   |

| Performans Göstergeleri |   | Ölçü Birim | 2017 | 2018 | 2019 |
|-------------------------|---|------------|------|------|------|
| 1                       | Proje kapsamında yıllık proje ödeneğinin kullanım oranı | Yüzde      | 95   | 5    | 100  |

| Faaliyetler         |                                       | Kaynak İhtiyacı  |            |                  |
|---------------------|---------------------------------------|------------------|------------|------------------|
|                     |                                       | Bütçe            | Bütçe Dışı | Toplam           |
| 1                   | İnşaat ve Altyapı Düzenleme Faaliyeti | 2.284.000        | 0          | 2.284.000        |
| <b>Genel Toplam</b> |                                       | <b>2.284.000</b> | <b>0</b>   | <b>2.284.000</b> |



**PERFORMANS HEDEFİ TABLOSU (24)**

|   |   |
|---|---|
| <b>İdare Adı</b>  | 38.13 - DOKUZ EYLÜL ÜNİVERSİTESİ  |
| <b>Amaç</b>   | 3- İç ve Dış Paydaşlarla Etkileşim ve Toplumsal Hizmet Kalitesinin Geliştirilmesi.  |
| <b>Hedef</b>  | 3.3- Öğrencilere yönelik hizmet kalitesinin geliştirilmesi<br>3.4- Akademik ve idari personele yönelik çalışma koşullarının geliştirilmesi  |
| <b>Performans Hedefi</b>  | <b>Üniversitemiz hizmet alanlarında talep edilen bakım onarım ihtiyaçlarının mevcut ödenek dahilinde karşılanması, binaların yangın yönetmeliği ile Engelli yönetmeliklerine uygun hale getirilme çalışmalarının devam ettirilmesi.</b> |
| Büyük Onarım projesi kapsamında Üniversitemizin yıl içindeki ihtiyaç önceliklerine göre, muhtelif bina, derslik ve yurtları ile hastane bina ve tesislerinin idame ve yenileme işleri yapılacaktır. |   |

| Performans Göstergeleri |   | Ölçü Birim | 2017  | 2018 | 2019 |
|-------------------------|---|------------|-------|------|------|
| 1                       | Proje kapsamında yıllık proje ödeneğinin kullanım oranı | Yüzde      | 94,80 | 52   | 100  |

| Faaliyetler         |  | Kaynak İhtiyacı  |            |                  |
|---------------------|--|------------------|------------|------------------|
|                     |  | Bütçe            | Bütçe Dışı | Toplam           |
| 1                   | Büyük onarım kapsamında inşaat faaliyeti | 2.890.000        | 0          | 2.890.000        |
| <b>Genel Toplam</b> |  | <b>2.890.000</b> | <b>0</b>   | <b>2.890.000</b> |

**PERFORMANS HEDEFİ TABLOSU (25)**

|                  |                                  |
|------------------|----------------------------------|
| <b>İdare Adı</b> | 38.13 - DOKUZ EYLÜL ÜNİVERSİTESİ |
|------------------|----------------------------------|

|             |  |
|-------------|--|
| <b>Amaç</b> | 3- İç ve Dış Paydaşlarla Etkileşim ve Toplumsal Hizmet Kalitesinin Geliştirilmesi. |
|-------------|--|

|              |  |
|--------------|--|
| <b>Hedef</b> | 3.3- Öğrencilere yönelik hizmet kalitesinin geliştirilmesi<br>3.4- Akademik ve idari personele yönelik çalışma koşullarının geliştirilmesi |
|--------------|--|

|  |  |
|--|--|
| <b>Performans Hedefi</b>   | <b>Üniversitemizde daha kaliteli bir hizmet ortamının oluşturulması için güvenlik ve temizlik hizmetlerinin etkinliğinin artırılması</b> |
| Üniversitemiz öğrencileri ile personeline huzurlu-kaliteli bir eğitim ve çalışma ortamı sağlamak üzere kampüslerimizin güvenlik ve temizlik hizmetlerinin etkinliği arttırılacaktır. Bu kapsamda ihtiyaç duyulan cihaz ve tesisatlar gözden geçirilecek, gerekli malzeme temini sağlanacaktır. |  |

| Performans Göstergeleri |  | Ölçü Birim | 2017 | 2018 | 2019 |
|-------------------------|--|------------|------|------|------|
| 1                       | Akademik personelin alt yapı olanakları ve destek hizmetlerinden memnuniyet düzeyi | Oran       | 66   | 64   | 70   |
| 2                       | İdari personelin alt yapı olanakları ve destek hizmetlerinden memnuniyet düzeyi    | Oran       | 56   | 64   | 70   |

| Faaliyetler         |                                       | Kaynak İhtiyacı   |            |                   |
|---------------------|---------------------------------------|-------------------|------------|-------------------|
|                     |                                       | Bütçe             | Bütçe Dışı | Toplam            |
| 1                   | Temizlik ve Güvenlik Hizmet Faaliyeti | 28.294.000        | 0          | 28.294.000        |
| <b>Genel Toplam</b> |                                       | <b>28.294.000</b> | <b>0</b>   | <b>28.294.000</b> |

**PERFORMANS HEDEFİ TABLOSU (26)**

|                  |                                  |
|------------------|----------------------------------|
| <b>İdare Adı</b> | 38.13 - DOKUZ EYLÜL ÜNİVERSİTESİ |
|------------------|----------------------------------|

|              |   |
|--------------|---|
| <b>Amaç</b>  | 2- Eğitim ve Öğretim Kalitesinin Geliştirilmesi<br>3- İç ve Dış Paydaşlarla Etkileşim ve Toplumsal Hizmet Kalitesinin Geliştirilmesi. |
| <b>Hedef</b> | 2.4- Eğitim Öğretim altyapısının geliştirilmesi<br>3.4- Akademik ve idari personele yönelik çalışma koşullarının geliştirilmesi       |

|  |   |
|--|---|
| <b>Performans Hedefi</b>   | <b>Üniversitemiz yerleşkelerinin çağdaş yaşanabilir mekanlar niteliğini sağlayan temel ihtiyaçların aksamadan verilmesi</b> |
| Konforlu ve ergonomik çalışma şartlarını sağlayacak olan mal ve malzeme alımları yapılacaktır. |   |

| Performans Göstergeleri                      |  | Ölçü Birim | 2017 | 2018 | 2019 |
|--|--|------------|------|------|------|
| 1  | Satın alma artış oranı   | Yüzde      | 12   | 5    | 5    |
| *Bir önceki yıl harcamasına göre artış oranı |  |            |      |      |      |
| 2  | Öğrencilerin eğitim öğretim altyapısı olanaklarından memnuniyet düzeyi | Yüzde      | 59,8 | 59   | 60   |

| Faaliyetler         |                     | Kaynak İhtiyacı    |            |                    |
|---------------------|---------------------|--------------------|------------|--------------------|
|                     |                     | Bütçe              | Bütçe Dışı | Toplam             |
| 1                   | Satınalma Faaliyeti | 281.220.000        | 0          | 281.220.000        |
| <b>Genel Toplam</b> |                     | <b>281.220.000</b> | <b>0</b>   | <b>281.220.000</b> |

**PERFORMANS HEDEFİ TABLOSU (27)**

|                  |                                  |
|------------------|----------------------------------|
| <b>İdare Adı</b> | 38.13 - DOKUZ EYLÜL ÜNİVERSİTESİ |
|------------------|----------------------------------|

|              |   |
|--------------|---|
| <b>Amaç</b>  | 1- Bilimsel ve Yenilikçi (inovatif) Kapasitenin Geliştirilmesi                              |
| <b>Hedef</b> | 1.2- Araştırma ve yenilikçilik ile ilgili fiziksel ve operasyonel altyapının geliştirilmesi |

|   |  |
|---|--|
| <b>Performans Hedefi</b>  | <b>Ülkemizde gün geçtikçe artan büyük deney hayvan altyapılarına olan gereksinimin karşılanması.</b> |
| Büyük Deney Hayvanları Araştırma Altyapısı projesi kapsamında faaliyetler yürütülecektir. |  |

| Performans Göstergeleri |                  | Ölçü Birim | 2017 | 2018 | 2019 |
|-------------------------|------------------|------------|------|------|------|
| 1                       | Tamamlanma oranı | Yüzde      | 0    | 0    | 100  |

| Faaliyetler         |                  | Kaynak İhtiyacı |            |               |
|---------------------|------------------|-----------------|------------|---------------|
|                     |                  | Bütçe           | Bütçe Dışı | Toplam        |
| 1                   | İnşaat Faaliyeti | 10.000          | 0          | 10.000        |
| <b>Genel Toplam</b> |                  | <b>10.000</b>   | <b>0</b>   | <b>10.000</b> |

**FAALİYET MALİYETLERİ TABLOSU (1)**

|  |  |
|--|--|
| <b>İdare Adı</b>   | <b>38.13 - DOKUZ EYLÜL ÜNİVERSİTESİ</b>  |
| <b>Performans Hedefi</b>   | <b>1 - Üniversitemizin araştırma alanında rekabet gücünü arttıracak olan Merkezi Araştırma Laboratuvarının ihtiyacı olan teçhizat ve donanım ihtiyacının karşılanması.</b> |
| <b>Faaliyet Adı</b>  | <b>Donanım Faaliyeti</b>   |
| <b>Sorumlu Harcama Birimi veya Birimleri</b>   | <b>38.13.09.01 - ÖZEL KALEM (REKTÖRLÜK)</b>  |
| <p><i>Araştırma ve yenilikçilik ile ilgili fiziksel ve operasyonel altyapının geliştirilmesine katkı sağlayacak olan Merkezi araştırma laboratuvarının kurulması tamamlanarak donanım eksiklikleri giderilecektir.</i></p> |  |

| <b>Ekonomik Kod</b>                      |                              | <b>Ödenek</b>    |
|--|------------------------------|------------------|
| 01                                       | Personel Giderleri           | 0,00             |
| 02                                       | SGK Devlet Primi Giderleri   | 0,00             |
| 03                                       | Mal ve Hizmet Alım Giderleri | 0,00             |
| 04                                       | Faiz Giderleri               | 0,00             |
| 05                                       | Cari Transferler             | 0,00             |
| 06                                       | Sermaye Giderleri            | 10.000,00        |
| 07                                       | Sermaye Transferleri         | 0,00             |
| 08                                       | Borç verme                   | 0,00             |
| <b>Toplam Bütçe Kaynak İhtiyacı</b>      |                              | <b>10.000,00</b> |
| <b>Bütçe Dışı Kaynak</b>                 | Döner Sermaye                | 0,00             |
|  | Diğer Yurt İçi               | 0,00             |
|  | Yurt Dışı                    | 0,00             |
| <b>Toplam Bütçe Dışı Kaynak İhtiyacı</b> |                              | <b>0,00</b>      |
| <b>Toplam Kaynak İhtiyacı</b>            |                              | <b>10.000,00</b> |

**FAALİYET MALİYETLERİ TABLOSU (2)**

|  |  |
|--|--|
| <b>İdare Adı</b>   | <b>38.13 - DOKUZ EYLÜL ÜNİVERSİTESİ</b>  |
| <b>Performans Hedefi</b>   | <b>2 - Araştırma faaliyetlerini nicelik ve nitelik olarak arttırmak için bilimsel araştırma projeleri hazırlanmasının teşvik edilmesi.</b> |
| <b>Faaliyet Adı</b>  | <b>Proje yürütme faaliyeti</b>   |
| <b>Sorumlu Harcama Birimi veya Birimleri</b>   | <b>38.13.09.01 - ÖZEL KALEM (REKTÖRLÜK)</b>  |
| <i>BAP süreçlerinin geliştirilip ulusal ve uluslararası büyük ölçekli bilimsel araştırma projelerinin desteklenmesi.</i> |  |

| <b>Ekonomik Kod</b>                      |                              | <b>Ödenek</b>        |
|--|------------------------------|----------------------|
| 01                                       | Personel Giderleri           | 0,00                 |
| 02                                       | SGK Devlet Primi Giderleri   | 0,00                 |
| 03                                       | Mal ve Hizmet Alım Giderleri | 2.200.000,00         |
| 04                                       | Faiz Giderleri               | 0,00                 |
| 05                                       | Cari Transferler             | 0,00                 |
| 06                                       | Sermaye Giderleri            | 10.544.000,00        |
| 07                                       | Sermaye Transferleri         | 0,00                 |
| 08                                       | Borç verme                   | 0,00                 |
| <b>Toplam Bütçe Kaynak İhtiyacı</b>      |                              | <b>12.744.000,00</b> |
| <b>Bütçe Dışı Kaynak</b>                 | Döner Sermaye                | 0,00                 |
|  | Diğer Yurt İçi               | 0,00                 |
|  | Yurt Dışı                    | 0,00                 |
| <b>Toplam Bütçe Dışı Kaynak İhtiyacı</b> |                              | <b>0,00</b>          |
| <b>Toplam Kaynak İhtiyacı</b>            |                              | <b>12.744.000,00</b> |

**FAALİYET MALİYETLERİ TABLOSU (3)**

|   |  |
|---|--|
| <b>İdare Adı</b>  | <b>38.13 - DOKUZ EYLÜL ÜNİVERSİTESİ</b>  |
| <b>Performans Hedefi</b>  | <b>3 - Araştırmacıların bilimsel faaliyetlerinin etkinliğini ve uluslararası rekabet yeteneğini arttıracak programlar geliştirilmesi</b> |
| <b>Faaliyet Adı</b>   | <b>Proje Yürütme Faaliyeti</b>   |
| <b>Sorumlu Harcama Birimi veya Birimleri</b>  | <b>38.13.09.01 - ÖZEL KALEM (REKTÖRLÜK)</b>  |
| <p><i>Biyomedikal Araştırmacı Yetiştirme Projesi kapsamında araştırmacılara uluslararası rekabet yeteneği kazandıracak eğitim programları geliştirilecek, katılımcıların eğitim ihtiyaçları karşılanacak, eğitim amaçlı kullanılacak cihaz ve malzemeler temin edilecektir.</i></p> |  |

| <b>Ekonomik Kod</b>                      |                              | <b>Ödenek</b>    |
|--|------------------------------|------------------|
| 01                                       | Personel Giderleri           | 0,00             |
| 02                                       | SGK Devlet Primi Giderleri   | 0,00             |
| 03                                       | Mal ve Hizmet Alım Giderleri | 0,00             |
| 04                                       | Faiz Giderleri               | 0,00             |
| 05                                       | Cari Transferler             | 0,00             |
| 06                                       | Sermaye Giderleri            | 10.000,00        |
| 07                                       | Sermaye Transferleri         | 0,00             |
| 08                                       | Borç verme                   | 0,00             |
| <b>Toplam Bütçe Kaynak İhtiyacı</b>      |                              | <b>10.000,00</b> |
| <b>Bütçe Dışı Kaynak</b>                 | Döner Sermaye                | 0,00             |
|  | Diğer Yurt İçi               | 0,00             |
|  | Yurt Dışı                    | 0,00             |
| <b>Toplam Bütçe Dışı Kaynak İhtiyacı</b> |                              | <b>0,00</b>      |
| <b>Toplam Kaynak İhtiyacı</b>            |                              | <b>10.000,00</b> |

**FAALİYET MALİYETLERİ TABLOSU (4)**

|  |  |
|--|--|
| <b>İdare Adı</b>   | <b>38.13 - DOKUZ EYLÜL ÜNİVERSİTESİ</b>  |
| <b>Performans Hedefi</b>   | <b>4 - Akademik personelin deneyimini artırmak amacıyla Akademik Toplantı ve Çalışmalara Katılım Desteğinin Artırılması.</b> |
| <b>Faaliyet Adı</b>  | <b>Ulusal ve Uluslararası Bilimsel toplantılara katılım ve bu tür toplantılara ev sahipliği yapılması</b>                    |
| <b>Sorumlu Harcama Birimi veya Birimleri</b>   | <b>38.13.00.01 - ÜST YÖNETİM, AKADEMİK VE İDARİ BİRİMLER</b>   |
| <p><i>Üniversitemiz öğretim elemanlarının akademik beceri, nitelikli ve etkin araştırma yapabilme kapasitesinin arttırılmasına yönelik deneyim kazanması amacıyla ulusal ve uluslararası kongre, sempozyum, çalıştay ve değişim programlarına katılımı özendirilecektir. Ayrıca bu tür organizasyonlara ev sahipliği yapılacaktır. Yolluk ödemeleri kalemine koyulan bütçe ödenekleri dahilinde yurtiçi ve yurtdışı görevlendirmeler yapılacaktır.</i></p> |  |

| <b>Ekonomik Kod</b>                      |                              | <b>Ödenek</b>     |
|--|------------------------------|-------------------|
| 01                                       | Personel Giderleri           | 0,00              |
| 02                                       | SGK Devlet Primi Giderleri   | 0,00              |
| 03                                       | Mal ve Hizmet Alım Giderleri | 713.000,00        |
| 04                                       | Faiz Giderleri               | 0,00              |
| 05                                       | Cari Transferler             | 0,00              |
| 06                                       | Sermaye Giderleri            | 0,00              |
| 07                                       | Sermaye Transferleri         | 0,00              |
| 08                                       | Borç verme                   | 0,00              |
| <b>Toplam Bütçe Kaynak İhtiyacı</b>      |                              | <b>713.000,00</b> |
| <b>Bütçe Dışı Kaynak</b>                 | Döner Sermaye                | 0,00              |
|  | Diğer Yurt İçi               | 0,00              |
|  | Yurt Dışı                    | 0,00              |
| <b>Toplam Bütçe Dışı Kaynak İhtiyacı</b> |                              | <b>0,00</b>       |
| <b>Toplam Kaynak İhtiyacı</b>            |                              | <b>713.000,00</b> |



**FAALİYET MALİYETLERİ TABLOSU (5)**

|  |  |
|--|--|
| <b>İdare Adı</b>   | <b>38.13 - DOKUZ EYLÜL ÜNİVERSİTESİ</b>  |
| <b>Performans Hedefi</b>   | <b>5 - Kütüphane hizmetlerinin etkinliğini arttırmak için Üniversitemiz kütüphanelerindeki basılı ve elektronik koleksiyonun güncellenmesi</b> |
| <b>Faaliyet Adı</b>  | <b>Kütüphanecilik Faaliyeti</b>  |
| <b>Sorumlu Harcama Birimi veya Birimleri</b>   | <b>38.13.09.06 - KÜTÜPHANE VE DOKÜMANTASYON DAİRE BAŞKANLIĞI</b>   |
| <p><i>Bilgi ve belgeye erişim için teknolojik altyapı kalitesini geliştirmek. DEÜ bünyesinde üretilen kitap, makale, tez, bildiri, rapor gibi tüm akademik kaynakların arşivleneceği sistem olan ve Üst Veri Harmanlama Protokolü standartlarına uygun geliştirilen bir açık erişim sisteminin kurulmasına ve kütüphane kaynaklarının zenginleştirilmesi için gerekli alımların yapılmasına devam edilecektir.</i></p> |  |

| <b>Ekonomik Kod</b>                      |                              | <b>Ödenek</b>       |
|--|------------------------------|---------------------|
| 01                                       | Personel Giderleri           | 1.104.000,00        |
| 02                                       | SGK Devlet Primi Giderleri   | 222.000,00          |
| 03                                       | Mal ve Hizmet Alım Giderleri | 195.000,00          |
| 04                                       | Faiz Giderleri               | 0,00                |
| 05                                       | Cari Transferler             | 0,00                |
| 06                                       | Sermaye Giderleri            | 2.000.000,00        |
| 07                                       | Sermaye Transferleri         | 0,00                |
| 08                                       | Borç verme                   | 0,00                |
| <b>Toplam Bütçe Kaynak İhtiyacı</b>      |                              | <b>2.417.000,00</b> |
| <b>Bütçe Dışı Kaynak</b>                 | Döner Sermaye                | 0,00                |
|  | Diğer Yurt İçi               | 0,00                |
|  | Yurt Dışı                    | 0,00                |
| <b>Toplam Bütçe Dışı Kaynak İhtiyacı</b> |                              | <b>0,00</b>         |
| <b>Toplam Kaynak İhtiyacı</b>            |                              | <b>2.417.000,00</b> |

**FAALİYET MALİYETLERİ TABLOSU (6)**

|  |   |
|--|---|
| <b>İdare Adı</b>   | <b>38.13 - DOKUZ EYLÜL ÜNİVERSİTESİ</b>   |
| <b>Performans Hedefi</b>   | <b>6 - Üniversitemizde birlik beraberliği artırmaya yönelik faaliyetler gerçekleştirilmesi.</b> |
| <b>Faaliyet Adı</b>  | <b>Personel eğitim faaliyeti</b>  |
| <b>Sorumlu Harcama Birimi veya Birimleri</b>   | <b>38.13.00.01 - ÜST YÖNETİM, AKADEMİK VE İDARİ BİRİMLER</b>                                    |
| <p><i>Akademik ve idari personelin iş yaşamına uyumunu sağlayacak oryantasyon ve eğitim çalışmaları yapılacaktır. Dokuz Eylülüler haftası etkinliklerinin içeriği zenginleştirilecektir.</i></p> |   |

| <b>Ekonomik Kod</b>                      |                              | <b>Ödenek</b>        |
|--|------------------------------|----------------------|
| 01                                       | Personel Giderleri           | 62.420.000,00        |
| 02                                       | SGK Devlet Primi Giderleri   | 10.302.000,00        |
| 03                                       | Mal ve Hizmet Alım Giderleri | 650.000,00           |
| 04                                       | Faiz Giderleri               | 0,00                 |
| 05                                       | Cari Transferler             | 0,00                 |
| 06                                       | Sermaye Giderleri            | 0,00                 |
| 07                                       | Sermaye Transferleri         | 0,00                 |
| 08                                       | Borç verme                   | 0,00                 |
| <b>Toplam Bütçe Kaynak İhtiyacı</b>      |                              | <b>10.952.000,00</b> |
| <b>Bütçe Dışı Kaynak</b>                 | Döner Sermaye                | 0,00                 |
|  | Diğer Yurt İçi               | 0,00                 |
|  | Yurt Dışı                    | 0,00                 |
| <b>Toplam Bütçe Dışı Kaynak İhtiyacı</b> |                              | <b>0,00</b>          |
| <b>Toplam Kaynak İhtiyacı</b>            |                              | <b>10.952.000,00</b> |

**FAALİYET MALİYETLERİ TABLOSU (7)**

|   |   |
|---|---|
| <b>İdare Adı</b>  | <b>38.13 - DOKUZ EYLÜL ÜNİVERSİTESİ</b>   |
| <b>Performans Hedefi</b>  | <b>7 - Sualtı Arkeolojik Miras Araştırması projesi kapsamında Ege denizinin yanı sıra Marmara ve Karadenizdeki sulaltı kültür varlıkları ile doğal kaynakların tespiti çalışmalarının sürdürülmesi.</b> |
| <b>Faaliyet Adı</b>   | <b>Proje Yürütme Faaliyeti</b>  |
| <b>Sorumlu Harcama Birimi veya Birimleri</b>  | <b>38.13.09.01 - ÖZEL KALEM (REKTÖRLÜK)</b>   |
| <i>Projenin yürütülmesi için ihtiyaç duyulan teknik ekipmanın alım çalışmalarına devam edilecektir.</i> |   |

| <b>Ekonomik Kod</b>                      |                              | <b>Ödenek</b>       |
|--|------------------------------|---------------------|
| 01                                       | Personel Giderleri           | 0,00                |
| 02                                       | SGK Devlet Primi Giderleri   | 0,00                |
| 03                                       | Mal ve Hizmet Alım Giderleri | 0,00                |
| 04                                       | Faiz Giderleri               | 0,00                |
| 05                                       | Cari Transferler             | 0,00                |
| 06                                       | Sermaye Giderleri            | 1.000.000,00        |
| 07                                       | Sermaye Transferleri         | 0,00                |
| 08                                       | Borç verme                   | 0,00                |
| <b>Toplam Bütçe Kaynak İhtiyacı</b>      |                              | <b>1.000.000,00</b> |
| <b>Bütçe Dışı Kaynak</b>                 | Döner Sermaye                | 0,00                |
|  | Diğer Yurt İçi               | 0,00                |
|  | Yurt Dışı                    | 0,00                |
| <b>Toplam Bütçe Dışı Kaynak İhtiyacı</b> |                              | <b>0,00</b>         |
| <b>Toplam Kaynak İhtiyacı</b>            |                              | <b>1.000.000,00</b> |

**FAALİYET MALİYETLERİ TABLOSU (8)**

|  |   |
|--|---|
| <b>İdare Adı</b>   | <b>38.13 - DOKUZ EYLÜL ÜNİVERSİTESİ</b>   |
| <b>Performans Hedefi</b>   | <b>8 - Üniversitenin Tercih Edilebilirliğini Artırmaya Yönelik Yapılan Tanıtım Faaliyetlerinin Etkinliğinin artırılması</b> |
| <b>Faaliyet Adı</b>  | <b>Tanıtım Faaliyeti</b>  |
| <b>Sorumlu Harcama Birimi veya Birimleri</b>   | <b>38.13.00.01 - ÜST YÖNETİM, AKADEMİK VE İDARİ BİRİMLER</b>  |
| <p><i>Özel tanıtım etkinlikleri düzenlemek ve üniversite tanıtım fuarlarına katılım gerçekleştirmek. Bu amaçla üniversitemizi tanıtan el afişleri ve broşürler hazırlayıp hedef kitle olan öğrencilere yönelik tanıtım günleri düzenlemek.</i></p> |   |

| <b>Ekonomik Kod</b>                      |                              | <b>Ödenek</b>     |
|--|------------------------------|-------------------|
| 01                                       | Personel Giderleri           | 198.000,00        |
| 02                                       | SGK Devlet Primi Giderleri   | 72.000,00         |
| 03                                       | Mal ve Hizmet Alım Giderleri | 169.000,00        |
| 04                                       | Faiz Giderleri               | 0,00              |
| 05                                       | Cari Transferler             | 0,00              |
| 06                                       | Sermaye Giderleri            | 0,00              |
| 07                                       | Sermaye Transferleri         | 0,00              |
| 08                                       | Borç verme                   | 0,00              |
| <b>Toplam Bütçe Kaynak İhtiyacı</b>      |                              | <b>241.000,00</b> |
| <b>Bütçe Dışı Kaynak</b>                 | Döner Sermaye                | 0,00              |
|  | Diğer Yurt İçi               | 0,00              |
|  | Yurt Dışı                    | 0,00              |
| <b>Toplam Bütçe Dışı Kaynak İhtiyacı</b> |                              | <b>0,00</b>       |
| <b>Toplam Kaynak İhtiyacı</b>            |                              | <b>241.000,00</b> |

**FAALİYET MALİYETLERİ TABLOSU (9)**

|   |  |
|---|--|
| <b>İdare Adı</b>  | <b>38.13 - DOKUZ EYLÜL ÜNİVERSİTESİ</b>  |
| <b>Performans Hedefi</b>  | <b>9 - Birimlerin mevcut olanaklarını ihtiyaca göre geliştirerek eğitim- öğretime olumlu katkı sağlanması.</b> |
| <b>Faaliyet Adı</b>   | <b>Satınalma ve bakım faaliyeti</b>  |
| <b>Sorumlu Harcama Birimi veya Birimleri</b>  | <b>38.13.00.01 - ÜST YÖNETİM, AKADEMİK VE İDARİ BİRİMLER</b>   |
| <p><i>Eğitim ve öğretim kapasitesinin niteliği ve niceliğini artırmak için birimlerin bina, laboratuvar, derslik, büro ve donanım gibi fiziksel koşullarını yeterli sayıda, kapasitede ve tam donanımlı tutmak ve iyileştirmek için çalışmalar yapılacaktır. Bu kapsamda, ihtiyaç duyulan donanımların alımı ve mevcutların bakımı gerçekleştirilecektir.</i></p> |  |

| <b>Ekonomik Kod</b>                      |                              | <b>Ödenek</b>        |
|--|------------------------------|----------------------|
| 01                                       | Personel Giderleri           | 62.420.000,00        |
| 02                                       | SGK Devlet Primi Giderleri   | 10.302.000,00        |
| 03                                       | Mal ve Hizmet Alım Giderleri | 819.000,00           |
| 04                                       | Faiz Giderleri               | 0,00                 |
| 05                                       | Cari Transferler             | 0,00                 |
| 06                                       | Sermaye Giderleri            | 0,00                 |
| 07                                       | Sermaye Transferleri         | 0,00                 |
| 08                                       | Borç verme                   | 0,00                 |
| <b>Toplam Bütçe Kaynak İhtiyacı</b>      |                              | <b>11.121.000,00</b> |
| <b>Bütçe Dışı Kaynak</b>                 | Döner Sermaye                | 0,00                 |
|  | Diğer Yurt İçi               | 0,00                 |
|  | Yurt Dışı                    | 0,00                 |
| <b>Toplam Bütçe Dışı Kaynak İhtiyacı</b> |                              | <b>0,00</b>          |
| <b>Toplam Kaynak İhtiyacı</b>            |                              | <b>11.121.000,00</b> |

**FAALİYET MALİYETLERİ TABLOSU (10)**

|   |  |
|---|--|
| <b>İdare Adı</b>  | <b>38.13 - DOKUZ EYLÜL ÜNİVERSİTESİ</b>  |
| <b>Performans Hedefi</b>  | <b>10 - Toplum bilincinin olusturulmasına yönelik iç ve dış paydaşlara sunulan etkinliklerin sayısının artırılması</b> |
| <b>Faaliyet Adı</b>   | <b>Toplumsal Eğitim ve Sosyo-Kültürel Faaliyetler</b>  |
| <b>Sorumlu Harcama Birimi veya Birimleri</b>  | <b>38.13.07.59 - DİĞER MERKEZLER</b>   |
| <i>DESEM'in iç ve dış paydaşlara yönelik sunduğu, mesleki eğitim ve kişisel gelişim gibi yaşam boyu öğrenme programları çeşitlendirilerek etkinleştirilecektir.</i> |  |

| <b>Ekonomik Kod</b>                      |                              | <b>Ödenek</b> |
|--|------------------------------|---------------|
| 01                                       | Personel Giderleri           | 0,00          |
| 02                                       | SGK Devlet Primi Giderleri   | 0,00          |
| 03                                       | Mal ve Hizmet Alım Giderleri | 0,00          |
| 04                                       | Faiz Giderleri               | 0,00          |
| 05                                       | Cari Transferler             | 0,00          |
| 06                                       | Sermaye Giderleri            | 0,00          |
| 07                                       | Sermaye Transferleri         | 0,00          |
| 08                                       | Borç verme                   | 0,00          |
| <b>Toplam Bütçe Kaynak İhtiyacı</b>      |                              | <b>0,00</b>   |
| <b>Bütçe Dışı Kaynak</b>                 | Döner Sermaye                | 0,00          |
|  | Diğer Yurt İçi               | 0,00          |
|  | Yurt Dışı                    | 0,00          |
| <b>Toplam Bütçe Dışı Kaynak İhtiyacı</b> |                              | <b>0,00</b>   |
| <b>Toplam Kaynak İhtiyacı</b>            |                              | <b>0,00</b>   |

**FAALİYET MALİYETLERİ TABLOSU (11)**

|   |  |
|---|--|
| <b>İdare Adı</b>  | <b>38.13 - DOKUZ EYLÜL ÜNİVERSİTESİ</b>  |
| <b>Performans Hedefi</b>  | <b>11 - Bilgi ve iletişim teknolojilerinin eğitim-öğretim sistemindeki etkinliğinin artırılması ve yeni uzaktan eğitim programlarının geliştirilmesi</b>   |
| <b>Faaliyet Adı</b>   | <b>Eğitim Faaliyeti</b>  |
| <b>Sorumlu Harcama Birimi veya Birimleri</b>  | <b>38.13.05.01 - İZMİR MESLEK YÜKSEKOKULU,<br/>38.13.05.40 - Uzaktan Eğitim Uygulama ve Araştırma Merkezi ,<br/>38.13.06.04 - SOSYAL BİLİMLER ENSTİTÜSÜ,<br/>38.13.06.54 - İLAHİYAT FAKÜLTESİ,<br/>38.13.00.01 - ÜST YÖNETİM, AKADEMİK VE İDARİ BİRİMLER</b> |
| <i>Eğitim faaliyetleri kapsamında yeni Uzaktan Eğitim Programları geliştirmek. Bu amaçla ders konusu malzemelerin hazırlanması, teknolojik altyapının iyileştirilmesi ve eğitimi verecek personelin yetiştirilmesi.</i> |  |

| <b>Ekonomik Kod</b>                      |                              | <b>Ödenek</b>     |
|--|------------------------------|-------------------|
| 01                                       | Personel Giderleri           | 746.000,00        |
| 02                                       | SGK Devlet Primi Giderleri   | 0,00              |
| 03                                       | Mal ve Hizmet Alım Giderleri | 320.000,00        |
| 04                                       | Faiz Giderleri               | 0,00              |
| 05                                       | Cari Transferler             | 0,00              |
| 06                                       | Sermaye Giderleri            | 0,00              |
| 07                                       | Sermaye Transferleri         | 0,00              |
| 08                                       | Borç verme                   | 0,00              |
| <b>Toplam Bütçe Kaynak İhtiyacı</b>      |                              | <b>320.000,00</b> |
| <b>Bütçe Dışı Kaynak</b>                 | Döner Sermaye                | 0,00              |
|  | Diğer Yurt İçi               | 0,00              |
|  | Yurt Dışı                    | 0,00              |
| <b>Toplam Bütçe Dışı Kaynak İhtiyacı</b> |                              | <b>0,00</b>       |
| <b>Toplam Kaynak İhtiyacı</b>            |                              | <b>320.000,00</b> |

**FAALİYET MALİYETLERİ TABLOSU (12)**

|  |  |
|--|--|
| <b>İdare Adı</b>   | <b>38.13 - DOKUZ EYLÜL ÜNİVERSİTESİ</b>  |
| <b>Performans Hedefi</b>   | <b>12 - Öğrencilerin ulusal ve uluslararası değişim programları hakkında bilgilendirilmesi ve □ programlara katılımlarının teşvik edilmesi</b> |
| <b>Faaliyet Adı</b>  | <b>Ulusal ve Uluslararası Değişim Programları</b>  |
| <b>Sorumlu Harcama Birimi veya Birimleri</b>   | <b>38.13.00.01 - ÜST YÖNETİM, AKADEMİK VE İDARİ BİRİMLER</b>   |
| <p><i>Erasmus, Farabi ve Mevlana programları kapsamında diğer üniversiteler ile eğitim amaçlı işbirliklerini geliştirmek. Öğrencilere bu konularla ilgili danışmanlık ve yönlendirme hizmeti sunmak. Güncel beklenti ve gereksinimlere uygun olarak yeni ders ve eğitim programları geliştirmek.</i></p> |  |

| <b>Ekonomik Kod</b>                      |                              | <b>Ödenek</b>       |
|--|------------------------------|---------------------|
| 01                                       | Personel Giderleri           | 0,00                |
| 02                                       | SGK Devlet Primi Giderleri   | 0,00                |
| 03                                       | Mal ve Hizmet Alım Giderleri | 0,00                |
| 04                                       | Faiz Giderleri               | 0,00                |
| 05                                       | Cari Transferler             | 0,00                |
| 06                                       | Sermaye Giderleri            | 0,00                |
| 07                                       | Sermaye Transferleri         | 0,00                |
| 08                                       | Borç verme                   | 0,00                |
| <b>Toplam Bütçe Kaynak İhtiyacı</b>      |                              | <b>0,00</b>         |
| <b>Bütçe Dışı Kaynak</b>                 | Döner Sermaye                | 0,00                |
|  | Diğer Yurt İçi               | 42.350,00           |
|  | Yurt Dışı                    | 1.860.000,00        |
| <b>Toplam Bütçe Dışı Kaynak İhtiyacı</b> |                              | <b>1.902.350,00</b> |
| <b>Toplam Kaynak İhtiyacı</b>            |                              | <b>1.902.350,00</b> |



**FAALİYET MALİYETLERİ TABLOSU (13)**

|   |  |
|---|--|
| <b>İdare Adı</b>  | <b>38.13 - DOKUZ EYLÜL ÜNİVERSİTESİ</b>  |
| <b>Performans Hedefi</b>  | <b>13 - Derslik, laboratuvar, sosyal ve sportif tesis açığını karşılayacak yeni projelendirme çalışmalarının yapılması</b> |
| <b>Faaliyet Adı</b>   | <b>Etüt - Proje İşi</b>  |
| <b>Sorumlu Harcama Birimi veya Birimleri</b>  | <b>38.13.09.09 - YAPI İŞLERİ VE TEKNİK DAİRE BAŞKANLIĞI</b>  |
| <p><i>Çeşitli ünitelerin etüd projesi kapsamında çalışmalara devam edilecektir.</i></p> |  |

| <b>Ekonomik Kod</b>                      |                              | <b>Ödenek</b>    |
|--|------------------------------|------------------|
| 01                                       | Personel Giderleri           | 0,00             |
| 02                                       | SGK Devlet Primi Giderleri   | 0,00             |
| 03                                       | Mal ve Hizmet Alım Giderleri | 0,00             |
| 04                                       | Faiz Giderleri               | 0,00             |
| 05                                       | Cari Transferler             | 0,00             |
| 06                                       | Sermaye Giderleri            | 64.000,00        |
| 07                                       | Sermaye Transferleri         | 0,00             |
| 08                                       | Borç verme                   | 0,00             |
| <b>Toplam Bütçe Kaynak İhtiyacı</b>      |                              | <b>64.000,00</b> |
| <b>Bütçe Dışı Kaynak</b>                 | Döner Sermaye                | 0,00             |
|  | Diğer Yurt İçi               | 0,00             |
|  | Yurt Dışı                    | 0,00             |
| <b>Toplam Bütçe Dışı Kaynak İhtiyacı</b> |                              | <b>0,00</b>      |
| <b>Toplam Kaynak İhtiyacı</b>            |                              | <b>64.000,00</b> |

FAALİYET MALİYETLERİ TABLOSU (14)

|   |   |
|---|---|
| İdare Adı   | 38.13 - DOKUZ EYLÜL ÜNİVERSİTESİ  |
| Performans Hedefi   | 14 - Yerleşkelerinin çağdaş yaşanabilir mekanlar niteliğini sağlayan temel ihtiyaçların aksamadan verilmesi için fiziki alanları ve teknolojik alt yapıyı iyileştirme çalışmalarının sürdürülmesi |
| Faaliyet Adı  | Hizmet Altyapısı ve Donanım İyileştirme Faaliyeti   |
| Sorumlu Harcama Birimi veya Birimleri   | 38.13.09.04 - İDARİ VE MALİ İŞLER DAİRE BAŞKANLIĞI,<br>38.13.09.08 - BİLGİ İŞLEM DAİRE BAŞKANLIĞI   |
| <p><i>Eğitim sektöründe Muhtelif İşler Projesi Kapsamında eğitim amaçlı kullanılan bilgisayar laboratuvarlarının bakım ve onarımını yapmak, yeni kurulan okullar ile merkezlerin donanımsal ihtiyaçlarını karşılamak. Bilgisayar yazılımlarını güncellemek.</i></p> |   |

| Ekonomik Kod                             |                              | Ödenek              |
|--|------------------------------|---------------------|
| 01                                       | Personel Giderleri           | 0,00                |
| 02                                       | SGK Devlet Primi Giderleri   | 0,00                |
| 03                                       | Mal ve Hizmet Alım Giderleri | 0,00                |
| 04                                       | Faiz Giderleri               | 0,00                |
| 05                                       | Cari Transferler             | 0,00                |
| 06                                       | Sermaye Giderleri            | 8.762.000,00        |
| 07                                       | Sermaye Transferleri         | 0,00                |
| 08                                       | Borç verme                   | 0,00                |
| <b>Toplam Bütçe Kaynak İhtiyacı</b>      |                              | <b>8.762.000,00</b> |
| <b>Bütçe Dışı Kaynak</b>                 | Döner Sermaye                | 0,00                |
|  | Diğer Yurt İçi               | 0,00                |
|  | Yurt Dışı                    | 0,00                |
| <b>Toplam Bütçe Dışı Kaynak İhtiyacı</b> |                              | <b>0,00</b>         |
| <b>Toplam Kaynak İhtiyacı</b>            |                              | <b>8.762.000,00</b> |

## FAALİYET MALİYETLERİ TABLOSU (15)

|  |  |
|--|--|
| İdare Adı  | 38.13 - DOKUZ EYLÜL ÜNİVERSİTESİ   |
| Performans Hedefi  | 15 - Üniversitenin geleceğe yönelik fiziki gelişme planlanması çalışmalarına devam ettirilmesi ve programların yapısına uygun öğrenme ortamları ve mekanların geliştirilmesi |
| Faaliyet Adı   | İnşaat Faaliyeti   |
| Sorumlu Harcama Birimi veya Birimleri  | 38.13.09.09 - YAPI İŞLERİ VE TEKNİK DAİRE BAŞKANLIĞI   |
| <i>Derstik ve merkezi birimler projesi kapsamında yabancı diller yüksekokulu ve hemşirelik fakültesi binalarının inşaat çalışmaları devam edecektir.</i> |  |

| Ekonomik Kod                             |                              | Ödenek              |
|--|------------------------------|---------------------|
| 01                                       | Personel Giderleri           | 0,00                |
| 02                                       | SGK Devlet Primi Giderleri   | 0,00                |
| 03                                       | Mal ve Hizmet Alım Giderleri | 0,00                |
| 04                                       | Faiz Giderleri               | 0,00                |
| 05                                       | Cari Transferler             | 0,00                |
| 06                                       | Sermaye Giderleri            | 6.000.000,00        |
| 07                                       | Sermaye Transferleri         | 0,00                |
| 08                                       | Borç verme                   | 0,00                |
| <b>Toplam Bütçe Kaynak İhtiyacı</b>      |                              | <b>6.000.000,00</b> |
| <b>Bütçe Dışı Kaynak</b>                 | Döner Sermaye                | 0,00                |
|  | Diğer Yurt İçi               | 0,00                |
|  | Yurt Dışı                    | 0,00                |
| <b>Toplam Bütçe Dışı Kaynak İhtiyacı</b> |                              | <b>0,00</b>         |
| <b>Toplam Kaynak İhtiyacı</b>            |                              | <b>6.000.000,00</b> |

**FAALİYET MALİYETLERİ TABLOSU (16)**

|   |  |
|---|--|
| <b>İdare Adı</b>  | <b>38.13 - DOKUZ EYLÜL ÜNİVERSİTESİ</b>  |
| <b>Performans Hedefi</b>  | <b>16 - Engellilerin Eğitime Erişiminin Artırılması</b>  |
| <b>Faaliyet Adı</b>   | <b>Altyapı Uyumlaştırma Faaliyeti</b>  |
| <b>Sorumlu Harcama Birimi veya Birimleri</b>  | <b>38.13.09.09 - YAPI İŞLERİ VE TEKNİK DAİRE BAŞKANLIĞI,<br/>38.13.00.01 - ÜST YÖNETİM, AKADEMİK VE İDARI BİRİMLER</b> |
| <p><i>Engelliler için gerekli altyapı düzenlemeleri yapılarak aldıkları hizmet oranı artırılacaktır. Bu kapsamda idari ve akademik birimlerin fiziksel alanlarının bakım ve onarımları gerçekleştirilecektir.</i></p> |  |

| Ekonomik Kod                             |                              | Ödenek            |
|--|------------------------------|-------------------|
| 01                                       | Personel Giderleri           | 0,00              |
| 02                                       | SGK Devlet Primi Giderleri   | 0,00              |
| 03                                       | Mal ve Hizmet Alım Giderleri | 469.000,00        |
| 04                                       | Faiz Giderleri               | 0,00              |
| 05                                       | Cari Transferler             | 0,00              |
| 06                                       | Sermaye Giderleri            | 0,00              |
| 07                                       | Sermaye Transferleri         | 0,00              |
| 08                                       | Borç verme                   | 0,00              |
| <b>Toplam Bütçe Kaynak İhtiyacı</b>      |                              | <b>469.000,00</b> |
| <b>Bütçe Dışı Kaynak</b>                 | Döner Sermaye                | 0,00              |
|  | Diğer Yurt İçi               | 0,00              |
|  | Yurt Dışı                    | 0,00              |
| <b>Toplam Bütçe Dışı Kaynak İhtiyacı</b> |                              | <b>0,00</b>       |
| <b>Toplam Kaynak İhtiyacı</b>            |                              | <b>469.000,00</b> |

**FAALİYET MALİYETLERİ TABLOSU (17)**

|   |   |
|---|---|
| <b>İdare Adı</b>  | <b>38.13 - DOKUZ EYLÜL ÜNİVERSİTESİ</b>   |
| <b>Performans Hedefi</b>  | <b>17 - Öğrencilerin spor gereksinimlerini karşılamak için mevcut spor tesislerinin yenilenmesi ve çeşitli sportif ortamların oluşturulması</b> |
| <b>Faaliyet Adı</b>   | <b>Spor Tesisi İnşaat ve Bakım Faaliyeti</b>  |
| <b>Sorumlu Harcama Birimi veya Birimleri</b>                            | <b>38.13.09.09 - YAPI İŞLERİ VE TEKNİK DAİRE BAŞKANLIĞI</b>   |
| <i>Tınaztepe Yerleşkesi Yarı Olimpik Kapalı Yüzme Havuzu Yapılması.</i> |   |

| <b>Ekonomik Kod</b>                      |                              | <b>Ödenek</b>       |
|--|------------------------------|---------------------|
| 01                                       | Personel Giderleri           | 0,00                |
| 02                                       | SGK Devlet Primi Giderleri   | 0,00                |
| 03                                       | Mal ve Hizmet Alım Giderleri | 0,00                |
| 04                                       | Faiz Giderleri               | 0,00                |
| 05                                       | Cari Transferler             | 0,00                |
| 06                                       | Sermaye Giderleri            | 5.000.000,00        |
| 07                                       | Sermaye Transferleri         | 0,00                |
| 08                                       | Borç verme                   | 0,00                |
| <b>Toplam Bütçe Kaynak İhtiyacı</b>      |                              | <b>5.000.000,00</b> |
| <b>Bütçe Dışı Kaynak</b>                 | Döner Sermaye                | 0,00                |
|  | Diğer Yurt İçi               | 0,00                |
|  | Yurt Dışı                    | 0,00                |
| <b>Toplam Bütçe Dışı Kaynak İhtiyacı</b> |                              | <b>0,00</b>         |
| <b>Toplam Kaynak İhtiyacı</b>            |                              | <b>5.000.000,00</b> |

**FAALİYET MALİYETLERİ TABLOSU (18)**

|  |  |
|--|--|
| <b>İdare Adı</b>   | <b>38.13 - DOKUZ EYLÜL ÜNİVERSİTESİ</b>  |
| <b>Performans Hedefi</b>   | <b>18 - Topluma Sunulan Sağlık Hizmetlerinin Sürdürülmesi, Kalitesinin ve Etkinliğinin Artırılması.</b>        |
| <b>Faaliyet Adı</b>  | <b>Hastane Hizmetlerinin İyileştirilmesi</b>   |
| <b>Sorumlu Harcama Birimi veya Birimleri</b>   | <b>38.13.09.09 - YAPI İŞLERİ VE TEKNİK DAİRE BAŞKANLIĞI,<br/>38.13.03.30 - UYGULAMA VE ARAŞTIRMA HASTANESİ</b> |
| <i>Hastane Reorganizasyonu Projesi kapsamında Hasta Memnuniyetini Ön Plana Alan Sağlık Kurumu Kimliğini Sürdürerek Sağlık hizmetlerinin etkili sunulabilmesi için yeni alanlar yapmak ve mevcut fiziksel mekanları iyileştirmek.</i> |  |

| Ekonomik Kod                             |                              | Ödenek               |
|--|------------------------------|----------------------|
| 01                                       | Personel Giderleri           | 0,00                 |
| 02                                       | SGK Devlet Primi Giderleri   | 0,00                 |
| 03                                       | Mal ve Hizmet Alım Giderleri | 0,00                 |
| 04                                       | Faiz Giderleri               | 0,00                 |
| 05                                       | Cari Transferler             | 0,00                 |
| 06                                       | Sermaye Giderleri            | 27.000.000,00        |
| 07                                       | Sermaye Transferleri         | 0,00                 |
| 08                                       | Borç verme                   | 0,00                 |
| <b>Toplam Bütçe Kaynak İhtiyacı</b>      |                              | <b>27.000.000,00</b> |
| <b>Bütçe Dışı Kaynak</b>                 | Döner Sermaye                | 0,00                 |
|  | Diğer Yurt İçi               | 0,00                 |
|  | Yurt Dışı                    | 0,00                 |
| <b>Toplam Bütçe Dışı Kaynak İhtiyacı</b> |                              | <b>0,00</b>          |
| <b>Toplam Kaynak İhtiyacı</b>            |                              | <b>27.000.000,00</b> |

**FAALİYET MALİYETLERİ TABLOSU (19)**

|   |  |
|---|--|
| <b>İdare Adı</b>  | <b>38.13 - DOKUZ EYLÜL ÜNİVERSİTESİ</b>  |
| <b>Performans Hedefi</b>  | <b>19 - Üniversite hastanemiz bünyesinde sunulan sağlık hizmetlerini iyileştirmek, hastalarımıza daha hızlı ve kaliteli tedavi imkanları sağlamak amacıyla gerekli çalışmalar yapılması.</b> |
| <b>Faaliyet Adı</b>   | <b>Sağlık Hizmeti Sunma faaliyeti</b>  |
| <b>Sorumlu Harcama Birimi veya Birimleri</b>  | <b>38.13.03.30 - UYGULAMA VE ARAŞTIRMA HASTANESİ</b>   |
| <i>Sağlık Sektörü Muhtelif İşler projesi kapsamında Üniversite Hastanesinin topluma sunduğu hizmet kalitesini geliştirmek amacıyla ihtiyaç duyulan MR gibi tıbbi cihaz ve malzeme alımlarına devam edilecektir.</i> |  |

| <b>Ekonomik Kod</b>                      |                              | <b>Ödenek</b>        |
|--|------------------------------|----------------------|
| 01                                       | Personel Giderleri           | 48.093.000,00        |
| 02                                       | SGK Devlet Primi Giderleri   | 13.297.000,00        |
| 03                                       | Mal ve Hizmet Alım Giderleri | 289.000,00           |
| 04                                       | Faiz Giderleri               | 0,00                 |
| 05                                       | Cari Transferler             | 0,00                 |
| 06                                       | Sermaye Giderleri            | 3.500.000,00         |
| 07                                       | Sermaye Transferleri         | 0,00                 |
| 08                                       | Borç verme                   | 0,00                 |
| <b>Toplam Bütçe Kaynak İhtiyacı</b>      |                              | <b>17.086.000,00</b> |
| <b>Bütçe Dışı Kaynak</b>                 | Döner Sermaye                | 0,00                 |
|  | Diğer Yurt İçi               | 0,00                 |
|  | Yurt Dışı                    | 0,00                 |
| <b>Toplam Bütçe Dışı Kaynak İhtiyacı</b> |                              | <b>0,00</b>          |
| <b>Toplam Kaynak İhtiyacı</b>            |                              | <b>17.086.000,00</b> |

**FAALİYET MALİYETLERİ TABLOSU (20)**

|   |  |
|---|--|
| <b>İdare Adı</b>  | <b>38.13 - DOKUZ EYLÜL ÜNİVERSİTESİ</b>  |
| <b>Performans Hedefi</b>  | <b>20 - Çalışanlara Sunulan Sosyal Olanakların Niteliklerinin artırılması ve ferah çalışma ortamları yaratılması</b> |
| <b>Faaliyet Adı</b>   | <b>İnşaat Faaliyeti</b>  |
| <b>Sorumlu Harcama Birimi veya Birimleri</b>  | <b>38.13.09.09 - YAPI İŞLERİ VE TEKNİK DAİRE BAŞKANLIĞI</b>  |
| <p><i>Tınaztepe yerleşkesinde inşaatı devam eden yeni rektörlük binasının tamamlanması ve üniversite hizmetine sunulması hedeflenmektedir. Bunun yanı sıra İnciraltı Yerleşkesi Merkezi Yemekhane Binası inşaatına devam edilecektir.</i></p> |  |

| <b>Ekonomik Kod</b>                      |                              | <b>Ödenek</b>       |
|--|------------------------------|---------------------|
| 01                                       | Personel Giderleri           | 0,00                |
| 02                                       | SGK Devlet Primi Giderleri   | 0,00                |
| 03                                       | Mal ve Hizmet Alım Giderleri | 0,00                |
| 04                                       | Faiz Giderleri               | 0,00                |
| 05                                       | Cari Transferler             | 0,00                |
| 06                                       | Sermaye Giderleri            | 4.000.000,00        |
| 07                                       | Sermaye Transferleri         | 0,00                |
| 08                                       | Borç verme                   | 0,00                |
| <b>Toplam Bütçe Kaynak İhtiyacı</b>      |                              | <b>4.000.000,00</b> |
| <b>Bütçe Dışı Kaynak</b>                 | Döner Sermaye                | 0,00                |
|  | Diğer Yurt İçi               | 0,00                |
|  | Yurt Dışı                    | 0,00                |
| <b>Toplam Bütçe Dışı Kaynak İhtiyacı</b> |                              | <b>0,00</b>         |
| <b>Toplam Kaynak İhtiyacı</b>            |                              | <b>4.000.000,00</b> |



**FAALİYET MALİYETLERİ TABLOSU (21)**

|   |   |
|---|---|
| <b>İdare Adı</b>  | <b>38.13 - DOKUZ EYLÜL ÜNİVERSİTESİ</b>   |
| <b>Performans Hedefi</b>  | <b>21 - Öğrenciye Sunulan Sosyal ve Kültürel Hizmetlerin Sürdürülmesi ve Geliştirilmesi</b> |
| <b>Faaliyet Adı</b>   | <b>Kültür-Spor Faaliyeti</b>  |
| <b>Sorumlu Harcama Birimi veya Birimleri</b>  | <b>38.13.09.07 - SAĞLIK, KÜLTÜR VE SPOR DAİRE BAŞKANLIĞI</b>                                |
| <p><i>Öğrenci kulüp ve topluluklarının etkinlik ve faaliyetlerini artırmak. Bu amaçla öğrenci kulüplerinin ihtiyaç duyduğu donanımları temin etmek, üniversite içinde ve üniversiteler arası turnuvalar düzenlemek.</i></p> |   |

| <b>Ekonomik Kod</b>                      |                              | <b>Ödenek</b>     |
|--|------------------------------|-------------------|
| 01                                       | Personel Giderleri           | 0,00              |
| 02                                       | SGK Devlet Primi Giderleri   | 0,00              |
| 03                                       | Mal ve Hizmet Alım Giderleri | 321.000,00        |
| 04                                       | Faiz Giderleri               | 0,00              |
| 05                                       | Cari Transferler             | 0,00              |
| 06                                       | Sermaye Giderleri            | 0,00              |
| 07                                       | Sermaye Transferleri         | 0,00              |
| 08                                       | Borç verme                   | 0,00              |
| <b>Toplam Bütçe Kaynak İhtiyacı</b>      |                              | <b>321.000,00</b> |
| <b>Bütçe Dışı Kaynak</b>                 | Döner Sermaye                | 0,00              |
|  | Diğer Yurt İçi               | 0,00              |
|  | Yurt Dışı                    | 0,00              |
| <b>Toplam Bütçe Dışı Kaynak İhtiyacı</b> |                              | <b>0,00</b>       |
| <b>Toplam Kaynak İhtiyacı</b>            |                              | <b>321.000,00</b> |

**FAALİYET MALİYETLERİ TABLOSU (22)**

|   |  |
|---|--|
| <b>İdare Adı</b>  | <b>38.13 - DOKUZ EYLÜL ÜNİVERSİTESİ</b>                                    |
| <b>Performans Hedefi</b>  | <b>22 - Öğrencilere yönelik ekonomik ve sosyal desteklerin artırılması</b> |
| <b>Faaliyet Adı</b>   | <b>Beslenme ve Barınma Faaliyeti</b>                                       |
| <b>Sorumlu Harcama Birimi veya Birimleri</b>  | <b>38.13.09.07 - SAĞLIK, KÜLTÜR VE SPOR DAİRE BAŞKANLIĞI</b>               |
| <p><i>Yemekhane ve yurt hizmetlerinin kalitesini iyileştirmek. Bu amaçla yemekhanelerin eskiyen donanımlarını yenilemek, mutfak ve yemekhanelerin tadilatlarını yapmak. Yurtların eskiyen mefruşat ve demirbaş malzemelerini yenilemek. Öğrencileri ekonomik olarak destekleyecek olan kısmi zamanlı çalışma programları geliştirmek.</i></p> |  |

| Ekonomik Kod                             |                              | Ödenek               |
|--|------------------------------|----------------------|
| 01                                       | Personel Giderleri           | 13.328.000,00        |
| 02                                       | SGK Devlet Primi Giderleri   | 2.730.000,00         |
| 03                                       | Mal ve Hizmet Alım Giderleri | 8.042.000,00         |
| 04                                       | Faiz Giderleri               | 0,00                 |
| 05                                       | Cari Transferler             | 0,00                 |
| 06                                       | Sermaye Giderleri            | 0,00                 |
| 07                                       | Sermaye Transferleri         | 0,00                 |
| 08                                       | Borç verme                   | 0,00                 |
| <b>Toplam Bütçe Kaynak İhtiyacı</b>      |                              | <b>10.772.000,00</b> |
| <b>Bütçe Dışı Kaynak</b>                 | Döner Sermaye                | 0,00                 |
|  | Diğer Yurt İçi               | 0,00                 |
|  | Yurt Dışı                    | 0,00                 |
| <b>Toplam Bütçe Dışı Kaynak İhtiyacı</b> |                              | <b>0,00</b>          |
| <b>Toplam Kaynak İhtiyacı</b>            |                              | <b>10.772.000,00</b> |

FAALİYET MALİYETLERİ TABLOSU (23)

|   |   |
|---|---|
| İdare Adı   | 38.13 - DOKUZ EYLÜL ÜNİVERSİTESİ  |
| Performans Hedefi   | 23 - Eğitim, sosyal, kültürel ve idari hizmetleri iyileştirmek amacıyla altyapı geliştirme faaliyetlerinin sürdürülmesi |
| Faaliyet Adı  | İnşaat ve Altyapı Düzenleme Faaliyeti   |
| Sorumlu Harcama Birimi veya Birimleri   | 38.13.09.09 - YAPI İŞLERİ VE TEKNİK DAİRE BAŞKANLIĞI  |
| <p><i>Kampüs Altyapısı Projesi kapsamında İnciraltı ve Tınaztepe Yerleşkeleri başta olmak üzere Üniversitemizin diğer yerleşkelerinin de altyapı iyileştirme ve ihale çalışmaları sürdürülecektir. Doğalgaz Dönüşüm, Elektrik Hattı, Kampus İçi yol, Kanalizasyon hattı, Peyzaj, Su İsale hattı, Telefon hattı, kampüs içi yaya yolu sundurma çalışmaları yapılacaktır.</i></p> |   |

| Ekonomik Kod                             |                              | Ödenek              |
|--|------------------------------|---------------------|
| 01                                       | Personel Giderleri           | 0,00                |
| 02                                       | SGK Devlet Primi Giderleri   | 0,00                |
| 03                                       | Mal ve Hizmet Alım Giderleri | 0,00                |
| 04                                       | Faiz Giderleri               | 0,00                |
| 05                                       | Cari Transferler             | 0,00                |
| 06                                       | Sermaye Giderleri            | 2.284.000,00        |
| 07                                       | Sermaye Transferleri         | 0,00                |
| 08                                       | Borç verme                   | 0,00                |
| <b>Toplam Bütçe Kaynak İhtiyacı</b>      |                              | <b>2.284.000,00</b> |
| <b>Bütçe Dışı Kaynak</b>                 | Döner Sermaye                | 0,00                |
|  | Diğer Yurt İçi               | 0,00                |
|  | Yurt Dışı                    | 0,00                |
| <b>Toplam Bütçe Dışı Kaynak İhtiyacı</b> |                              | <b>0,00</b>         |
| <b>Toplam Kaynak İhtiyacı</b>            |                              | <b>2.284.000,00</b> |

FAALİYET MALİYETLERİ TABLOSU (24)

|   |   |
|---|---|
| İdare Adı   | 38.13 - DOKUZ EYLÜL ÜNİVERSİTESİ  |
| Performans Hedefi   | 24 - Üniversitemiz hizmet alanlarında talep edilen bakım onarım ihtiyaçlarının mevcut ödenek dahilinde karşılanması, binaların yangın yönetmeliği ile Engelli yönetmeliklerine uygun hale getirilme çalışmalarının devam ettirilmesi. |
| Faaliyet Adı  | Büyük onarım kapsamında inşaat faaliyeti  |
| Sorumlu Harcama Birimi veya Birimleri   | 38.13.03.30 - UYGULAMA VE ARAŞTIRMA HASTANESİ,<br>38.13.09.09 - YAPI İŞLERİ VE TEKNİK DAİRE BAŞKANLIĞI  |
| <p><i>Büyük Onarım projesi kapsamında Üniversitemizin yıl içindeki ihtiyaç önceliklerine göre, muhtelif bina, derslik ve yurtları ile hastane bina ve tesislerinin idame ve yenileme işleri yapılacaktır.</i></p> |   |

| Ekonomik Kod                             |                              | Ödenek              |
|--|------------------------------|---------------------|
| 01                                       | Personel Giderleri           | 0,00                |
| 02                                       | SGK Devlet Primi Giderleri   | 0,00                |
| 03                                       | Mal ve Hizmet Alım Giderleri | 0,00                |
| 04                                       | Faiz Giderleri               | 0,00                |
| 05                                       | Cari Transferler             | 0,00                |
| 06                                       | Sermaye Giderleri            | 2.890.000,00        |
| 07                                       | Sermaye Transferleri         | 0,00                |
| 08                                       | Borç verme                   | 0,00                |
| <b>Toplam Bütçe Kaynak İhtiyacı</b>      |                              | <b>2.890.000,00</b> |
| <b>Bütçe Dışı Kaynak</b>                 | Döner Sermaye                | 0,00                |
|  | Diğer Yurt İçi               | 0,00                |
|  | Yurt Dışı                    | 0,00                |
| <b>Toplam Bütçe Dışı Kaynak İhtiyacı</b> |                              | <b>0,00</b>         |
| <b>Toplam Kaynak İhtiyacı</b>            |                              | <b>2.890.000,00</b> |

**FAALİYET MALİYETLERİ TABLOSU (25)**

|  |  |
|--|--|
| <b>İdare Adı</b>   | <b>38.13 - DOKUZ EYLÜL ÜNİVERSİTESİ</b>  |
| <b>Performans Hedefi</b>   | <b>25 - Üniversitemizde daha kaliteli bir hizmet ortamının oluşturulması için güvenlik ve temizlik hizmetlerinin etkinliğinin artırılması</b>                          |
| <b>Faaliyet Adı</b>  | <b>Temizlik ve Güvenlik Hizmet Faaliyeti</b>   |
| <b>Sorumlu Harcama Birimi veya Birimleri</b>   | <b>38.13.09.04 - İDARİ VE MALİ İŞLER DAİRE BAŞKANLIĞI,<br/>38.13.09.07 - SAĞLIK, KÜLTÜR VE SPOR DAİRE BAŞKANLIĞI,<br/>38.13.09.02 - ÖZEL KALEM (GENEL SEKRETERLİK)</b> |
| <p><i>Üniversitemiz öğrencileri ile personeline huzurlu-kaliteli bir eğitim ve çalışma ortamı sağlamak üzere kampüslerimizin güvenlik ve temizlik hizmetlerinin etkinliği arttırılacaktır. Bu kapsamda ihtiyaç duyulan cihaz ve tesisatlar gözden geçirilecek, ihtiyaç duyulan personelin istihdamı sağlanacaktır.</i></p> |  |

| <b>Ekonomik Kod</b>                      |                              | <b>Ödenek</b>       |
|--|------------------------------|---------------------|
| 01                                       | Personel Giderleri           | 23.057.000,00       |
| 02                                       | SGK Devlet Primi Giderleri   | 5.192.000,00        |
| 03                                       | Mal ve Hizmet Alım Giderleri | 45.000,00           |
| 04                                       | Faiz Giderleri               | 0,00                |
| 05                                       | Cari Transferler             | 0,00                |
| 06                                       | Sermaye Giderleri            | 0,00                |
| 07                                       | Sermaye Transferleri         | 0,00                |
| 08                                       | Borç verme                   | 0,00                |
| <b>Toplam Bütçe Kaynak İhtiyacı</b>      |                              | <b>5.237.000,00</b> |
| <b>Bütçe Dışı Kaynak</b>                 | Döner Sermaye                | 0,00                |
|  | Diğer Yurt İçi               | 0,00                |
|  | Yurt Dışı                    | 0,00                |
| <b>Toplam Bütçe Dışı Kaynak İhtiyacı</b> |                              | <b>0,00</b>         |
| <b>Toplam Kaynak İhtiyacı</b>            |                              | <b>5.237.000,00</b> |

**FAALİYET MALİYETLERİ TABLOSU (26)**

|   |  |
|---|--|
| <b>İdare Adı</b>  | <b>38.13 - DOKUZ EYLÜL ÜNİVERSİTESİ</b>  |
| <b>Performans Hedefi</b>  | <b>26 - Üniversitemiz yerleşkelerinin çağdaş yaşanabilir mekanlar niteliğini sağlayan temel ihtiyaçların aksamadan verilmesi</b> |
| <b>Faaliyet Adı</b>   | <b>Satınalma Faaliyeti</b>   |
| <b>Sorumlu Harcama Birimi veya Birimleri</b>  | <b>38.13.00.01 - ÜST YÖNETİM, AKADEMİK VE İDARİ BİRİMLER</b>   |
| <p><i>Konforlu ve ergonomik çalışma şartlarını sağlayacak olan makine, teçhizat ve büro mobilyası satın alma işlemleri gerçekleştirilecektir.</i></p> |  |

| <b>Ekonomik Kod</b>                      |                              | <b>Ödenek</b>        |
|--|------------------------------|----------------------|
| 01                                       | Personel Giderleri           | 225.150.000,00       |
| 02                                       | SGK Devlet Primi Giderleri   | 35.920.000,00        |
| 03                                       | Mal ve Hizmet Alım Giderleri | 20.150.000,00        |
| 04                                       | Faiz Giderleri               | 0,00                 |
| 05                                       | Cari Transferler             | 0,00                 |
| 06                                       | Sermaye Giderleri            | 0,00                 |
| 07                                       | Sermaye Transferleri         | 0,00                 |
| 08                                       | Borç verme                   | 0,00                 |
| <b>Toplam Bütçe Kaynak İhtiyacı</b>      |                              | <b>56.070.000,00</b> |
| <b>Bütçe Dışı Kaynak</b>                 | Döner Sermaye                | 0,00                 |
|  | Diğer Yurt İçi               | 0,00                 |
|  | Yurt Dışı                    | 0,00                 |
| <b>Toplam Bütçe Dışı Kaynak İhtiyacı</b> |                              | <b>0,00</b>          |
| <b>Toplam Kaynak İhtiyacı</b>            |                              | <b>56.070.000,00</b> |

## FAALİYET MALİYETLERİ TABLOSU (27)

|   |  |
|---|--|
| İdare Adı   | 38.13 - DOKUZ EYLÜL ÜNİVERSİTESİ   |
| Performans Hedefi   | 27 - Ülkemizde gün geçtikçe artan büyük deney hayvan altyapılarına olan gereksinimin karşılanması. |
| Faaliyet Adı  | İnşaat Faaliyeti   |
| Sorumlu Harcama Birimi veya Birimleri   | 38.13.09.01 - ÖZEL KALEM (REKTÖRLÜK)   |
| <i>Büyük Deney Hayvanları Araştırma Altyapısı projesi kapsamında bütçe olanakları doğrultusunda gerekli çalışmalar sürdürülecektir.</i> |  |

| Ekonomik Kod                             |                              | Ödenek           |
|--|------------------------------|------------------|
| 01                                       | Personel Giderleri           | 0,00             |
| 02                                       | SGK Devlet Primi Giderleri   | 0,00             |
| 03                                       | Mal ve Hizmet Alım Giderleri | 0,00             |
| 04                                       | Faiz Giderleri               | 0,00             |
| 05                                       | Cari Transferler             | 0,00             |
| 06                                       | Sermaye Giderleri            | 10.000,00        |
| 07                                       | Sermaye Transferleri         | 0,00             |
| 08                                       | Borç verme                   | 0,00             |
| <b>Toplam Bütçe Kaynak İhtiyacı</b>      |                              | <b>10.000,00</b> |
| <b>Bütçe Dışı Kaynak</b>                 | Döner Sermaye                | 0,00             |
|  | Diğer Yurt İçi               | 0,00             |
|  | Yurt Dışı                    | 0,00             |
| <b>Toplam Bütçe Dışı Kaynak İhtiyacı</b> |                              | <b>0,00</b>      |
| <b>Toplam Kaynak İhtiyacı</b>            |                              | <b>10.000,00</b> |

## İDARE PERFORMANS TABLOSU

|           |                                  |
|-----------|----------------------------------|
| İdare Adı | 38.13 - DOKUZ EYLÜL ÜNİVERSİTESİ |
|-----------|----------------------------------|

| PERFORMAN S HEDEFİ FAALİYET | Açıklama   | 2019          |        |              |        |               |        |
|-----------------------------|--|---------------|--------|--------------|--------|---------------|--------|
|                             |  | Bütçe İçi     |        | Bütçe Dışı   |        | Toplam        |        |
|                             |  | (TL)          | PAY(%) | (TL)         | PAY(%) | (TL)          | PAY(%) |
| 1                           | Üniversitemizin araştırma alanında rekabet gücünü arttıracak olan Merkezi Araştırma Laboratuvarının ihtiyacı olan teçhizat ve donanım ihtiyacının karşılanması.                              | 10.000,00     | 0,00   | 0,00         | 0,00   | 10.000,00     | 0,00   |
| 1                           | Donanım Faaliyeti  | 10.000,00     | 0,00   | 0,00         | 0,00   | 10.000,00     | 0,00   |
| 2                           | Araştırma faaliyetlerini nicelik ve nitelik olarak arttırmak için bilimsel araştırma projeleri hazırlanmasının teşvik edilmesi.  | 12.744.000,00 | 1,63   | 0,00         | 0,00   | 12.744.000,00 | 1,63   |
| 2                           | Proje yürütme faaliyeti  | 12.744.000,00 | 1,63   | 0,00         | 0,00   | 12.744.000,00 | 1,63   |
| 3                           | Araştırmacıların bilimsel faaliyetlerinin etkinliğini ve uluslararası rekabet yeteneğini arttıracak programlar geliştirilmesi  | 10.000,00     | 0,00   | 0,00         | 0,00   | 10.000,00     | 0,00   |
| 3                           | Proje Yürütme Faaliyeti  | 10.000,00     | 0,00   | 0,00         | 0,00   | 10.000,00     | 0,00   |
| 4                           | Akademik personelin deneyimini artırmak amacıyla Akademik Toplantı ve Çalışmalara Katılım Desteğinin Artırılması.  | 713.000,00    | 0,09   | 0,00         | 0,00   | 713.000,00    | 0,09   |
| 4                           | Ulusal ve Uluslararası Bilimsel toplantılara katılım ve bu tür toplantılara ev sahipliği yapılması   | 713.000,00    | 0,09   | 0,00         | 0,00   | 713.000,00    | 0,09   |
| 5                           | Kütüphane hizmetlerinin etkinliğini arttırmak için Üniversitemiz kütüphanelerindeki basılı ve elektronik koleksiyonun güncellenmesi  | 3.521.000,00  | 0,45   | 0,00         | 0,00   | 3.521.000,00  | 0,45   |
| 5                           | Kütüphanecilik Faaliyeti   | 3.521.000,00  | 0,45   | 0,00         | 0,00   | 3.521.000,00  | 0,45   |
| 6                           | Üniversitemizde birlik beraberliği artırmaya yönelik faaliyetler gerçekleştirilmesi.   | 73.372.000,00 | 9,41   | 0,00         | 0,00   | 73.372.000,00 | 9,39   |
| 6                           | Personel eğitim faaliyeti  | 73.372.000,00 | 9,41   | 0,00         | 0,00   | 73.372.000,00 | 9,39   |
| 7                           | Sualtı Arkeolojik Miras Araştırması projesi kapsamında Ege denizinin yanı sıra Marmara ve Karadenizdeki sulaltı kültür varlıkları ile doğal kaynakların tespiti çalışmalarının sürdürülmesi. | 1.000.000,00  | 0,13   | 0,00         | 0,00   | 1.000.000,00  | 0,13   |
| 7                           | Proje Yürütme Faaliyeti  | 1.000.000,00  | 0,13   | 0,00         | 0,00   | 1.000.000,00  | 0,13   |
| 8                           | Üniversitenin Tercih Edilebilirliğini Artırmaya Yönelik Yapılan Tanıtım Faaliyetlerinin Etkinliğinin artırılması   | 439.000,00    | 0,06   | 0,00         | 0,00   | 439.000,00    | 0,06   |
| 8                           | Tanıtım Faaliyeti  | 439.000,00    | 0,06   | 0,00         | 0,00   | 439.000,00    | 0,06   |
| 9                           | Birimlerin mevcut olanaklarını ihtiyaca göre geliştirerek eğitim- öğretime olumlu katkı sağlanması.  | 73.541.000,00 | 9,43   | 0,00         | 0,00   | 73.541.000,00 | 9,41   |
| 9                           | Satınalma ve bakım faaliyeti   | 73.541.000,00 | 9,43   | 0,00         | 0,00   | 73.541.000,00 | 9,41   |
| 10                          | Toplum bilincinin olusturulmasına yönelik iç ve dış paydaşlara sunulan etkinliklerin sayısının artırılması   | 0,00          | 0,00   | 0,00         | 0,00   | 0,00          | 0,00   |
| 10                          | Toplumsal Eğitim ve Sosyo-Kültürel Faaliyetler   | 0,00          | 0,00   | 0,00         | 0,00   | 0,00          | 0,00   |
| 11                          | Bilgi ve iletişim teknolojilerinin eğitim-öğretim sistemindeki etkinliğinin artırılması ve yeni uzaktan eğitim programlarının geliştirilmesi   | 1.066.000,00  | 0,14   | 0,00         | 0,00   | 1.066.000,00  | 0,14   |
| 11                          | Eğitim Faaliyeti   | 1.066.000,00  | 0,14   | 0,00         | 0,00   | 1.066.000,00  | 0,14   |
| 12                          | Öğrencilerin ulusal ve uluslararası değişim programları hakkında bilgilendirilmesi ve programlara katılımlarının teşvik edilmesi   | 0,00          | 0,00   | 1.902.350,00 | 100,00 | 1.902.350,00  | 0,24   |
| 12                          | Ulusal ve Uluslararası Değişim Programları   | 0,00          | 0,00   | 1.902.350,00 | 100,00 | 1.902.350,00  | 0,24   |
| 13                          | Derslik, laboratuvar, sosyal ve sportif tesis açığını karşılayacak yeni projelendirme çalışmalarının yapılması   | 64.000,00     | 0,01   | 0,00         | 0,00   | 64.000,00     | 0,01   |
| 13                          | Etüt - Proje İşİ   | 64.000,00     | 0,01   | 0,00         | 0,00   | 64.000,00     | 0,01   |
| 14                          | Yerleşkelerinin çağdaş yaşanabilir mekanlar niteliğini sağlayan temel ihtiyaçların aksmadan verilmesi için fiziki alanları ve teknolojik alt yapıyı iyileştirme çalışmalarının sürdürülmesi  | 8.762.000,00  | 1,12   | 0,00         | 0,00   | 8.762.000,00  | 1,12   |
| 14                          | Hizmet Altyapısı ve Donanım İyileştirme Faaliyeti  | 8.762.000,00  | 1,12   | 0,00         | 0,00   | 8.762.000,00  | 1,12   |



| PERFORMANS HEDEFİ                                   | FAALİYET | Açıklama  | 2019                  |               |                     |               |                       |               |
|---|----------|---|-----------------------|---------------|---------------------|---------------|-----------------------|---------------|
|   |          |   | Bütçe İçi             |               | Bütçe Dışı          |               | Toplam                |               |
|   |          |   | (TL)                  | PAY(%)        | (TL)                | PAY(%)        | (TL)                  | PAY(%)        |
| 15  |          | Üniversitenin geleceğe yönelik fiziki gelişme planlanması çalışmalarına devam ettirilmesi ve programların yapısına uygun öğrenme ortamları ve mekanların geliştirilmesi   | 6.000.000,00          | 0,77          | 0,00                | 0,00          | 6.000.000,00          | 0,77          |
|   | 15       | İnşaat Faaliyeti  | 6.000.000,00          | 0,77          | 0,00                | 0,00          | 6.000.000,00          | 0,77          |
| 16  |          | Engellilerin Eğitime Erişiminin Artırılması   | 469.000,00            | 0,06          | 0,00                | 0,00          | 469.000,00            | 0,06          |
|   | 16       | Altyapı Uyumlaştırma Faaliyeti  | 469.000,00            | 0,06          | 0,00                | 0,00          | 469.000,00            | 0,06          |
| 17  |          | Öğrencilerin spor gereksinimlerini karşılamak için mevcut spor tesislerinin yenilenmesi ve çeşitli sportif ortamların oluşturulması   | 5.000.000,00          | 0,64          | 0,00                | 0,00          | 5.000.000,00          | 0,64          |
|   | 17       | Spor Tesisi İnşaat ve Bakım Faaliyeti   | 5.000.000,00          | 0,64          | 0,00                | 0,00          | 5.000.000,00          | 0,64          |
| 18  |          | Topluma Sunulan Sağlık Hizmetlerinin Sürdürülmesi, Kalitesinin ve Etkinliğinin Artırılması.   | 27.000.000,00         | 3,46          | 0,00                | 0,00          | 27.000.000,00         | 3,45          |
|   | 18       | Hastane Hizmetlerinin İyileştirilmesi   | 27.000.000,00         | 3,46          | 0,00                | 0,00          | 27.000.000,00         | 3,45          |
| 19  |          | Üniversite hastanemizde bünyesinde sunulan sağlık hizmetlerini iyileştirmek, hastalarımıza daha hızlı ve kaliteli tedavi imkanları sağlamak amacıyla gerekli çalışmalar yapılması.  | 65.179.000,00         | 8,36          | 0,00                | 0,00          | 65.179.000,00         | 8,34          |
|   | 19       | Sağlık Hizmeti Sunma faaliyeti  | 65.179.000,00         | 8,36          | 0,00                | 0,00          | 65.179.000,00         | 8,34          |
| 20  |          | Çalışanlara Sunulan Sosyal Olanakların Niteliklerinin artırılması ve ferah çalışma ortamları yaratılması  | 4.000.000,00          | 0,51          | 0,00                | 0,00          | 4.000.000,00          | 0,51          |
|   | 20       | İnşaat Faaliyeti  | 4.000.000,00          | 0,51          | 0,00                | 0,00          | 4.000.000,00          | 0,51          |
| 21  |          | Öğrenciye Sunulan Sosyal ve Kültürel Hizmetlerin Sürdürülmesi ve Geliştirilmesi   | 321.000,00            | 0,04          | 0,00                | 0,00          | 321.000,00            | 0,04          |
|   | 21       | Kültür-Spor Faaliyeti   | 321.000,00            | 0,04          | 0,00                | 0,00          | 321.000,00            | 0,04          |
| 22  |          | Öğrencilere yönelik ekonomik ve sosyal desteklerin artırılması  | 24.100.000,00         | 3,09          | 0,00                | 0,00          | 24.100.000,00         | 3,08          |
|   | 22       | Beslenme ve Barınma Faaliyeti   | 24.100.000,00         | 3,09          | 0,00                | 0,00          | 24.100.000,00         | 3,08          |
| 23  |          | Eğitim, sosyal, kültürel ve idari hizmetleri iyileştirmek amacıyla altyapı geliştirme faaliyetlerinin sürdürülmesi  | 2.284.000,00          | 0,29          | 0,00                | 0,00          | 2.284.000,00          | 0,29          |
|   | 23       | İnşaat ve Altyapı Düzenleme Faaliyeti   | 2.284.000,00          | 0,29          | 0,00                | 0,00          | 2.284.000,00          | 0,29          |
| 24  |          | Üniversitemiz hizmet alanlarında talep edilen bakım onarım ihtiyaçlarının mevcut ödenek dahilinde karşılanması, binaların yangın yönetmeliği ile Engelli yönetmeliklerine uygun hale getirilme çalışmalarının devam ettirilmesi | 2.890.000,00          | 0,37          | 0,00                | 0,00          | 2.890.000,00          | 0,37          |
|   | 24       | Büyük onarım kapsamında inşaat faaliyeti  | 2.890.000,00          | 0,37          | 0,00                | 0,00          | 2.890.000,00          | 0,37          |
| 25  |          | Üniversitemizde daha kaliteli bir hizmet ortamının oluşturulması için güvenlik ve temizlik hizmetlerinin etkinliğinin artırılması   | 28.294.000,00         | 3,63          | 0,00                | 0,00          | 28.294.000,00         | 3,62          |
|   | 25       | Temizlik ve Güvenlik Hizmet Faaliyeti   | 28.294.000,00         | 3,63          | 0,00                | 0,00          | 28.294.000,00         | 3,62          |
| 26  |          | Üniversitemiz yerleşkelerinin çağdaş yaşanabilir mekanlar niteliğini sağlayan temel ihtiyaçların aksamadan verilmesi  | 281.220.000,00        | 36,07         | 0,00                | 0,00          | 281.220.000,00        | 35,98         |
|   | 26       | Satınalma Faaliyeti   | 281.220.000,00        | 36,07         | 0,00                | 0,00          | 281.220.000,00        | 35,98         |
| 27  |          | Ülkemizde gün geçtikçe artan büyük deney hayvan altyapılarına olan gereksinimin karşılanması.   | 10.000,00             | 0,00          | 0,00                | 0,00          | 10.000,00             | 0,00          |
|   | 27       | İnşaat Faaliyeti  | 10.000,00             | 0,00          | 0,00                | 0,00          | 10.000,00             | 0,00          |
| <b>Performans Hedefleri Maliyetleri Toplamı</b>     |          |   | <b>622.009.000,00</b> | <b>79,78</b>  | <b>1.902.350,00</b> | <b>100,00</b> | <b>623.911.350,00</b> | <b>79,83</b>  |
| Genel Yönetim Giderleri                             |          |   | 132.747.000,00        | 17,03         |                     |               | 132.747.000,00        | 16,99         |
| Diğer İdarelere Transfer Edilecek Kaynaklar Toplamı |          |   | 24.865.000,00         | 3,19          |                     |               | 24.865.000,00         | 3,18          |
| <b>GENEL TOPLAM</b>                                 |          |   | <b>779.621.000,00</b> | <b>100,00</b> | <b>1.902.350,00</b> | <b>100,00</b> | <b>781.523.350,00</b> | <b>100,00</b> |

## TOPLAM KAYNAK İHTİYACI TABLOSU

| İdare Adı                     |  | 38.13 - DOKUZ EYLÜL ÜNİVERSİTESİ |                                 |   |                       |                       |
|-------------------------------|--|----------------------------------|---------------------------------|---|-----------------------|-----------------------|
| BÜTÇE KAYNAK İHTİYACI         | Ekonomik Kodlar (I.Düzye)                | FALİYET TOPLAMI                  | GENEL YÖNETİM GİDERLERİ TOPLAMI | DİĞER İDARELERE TRANSFER EDİLECEK KAYNAKLAR TOPLAMI | GENEL TOPLAM          |                       |
|                               | 01                                       | Personel Giderleri               | 436.516.000,00                  | 117.662.000,00                                      | 0,00                  | 554.178.000,00        |
|                               | 02                                       | SGK Devlet Primi Giderleri       | 78.037.000,00                   | 13.512.000,00                                       | 0,00                  | 91.549.000,00         |
|                               | 03                                       | Mal ve Hizmet Alım Giderleri     | 34.382.000,00                   | 1.573.000,00  | 0,00                  | 35.955.000,00         |
|                               | 04                                       | Faiz Giderleri                   | 0,00                            | 0,00  | 0,00                  | 0,00                  |
|                               | 05                                       | Cari Transferler                 | 0,00                            | 0,00  | 24.865.000,00         | 24.865.000,00         |
|                               | 06                                       | Sermaye Giderleri                | 73.074.000,00                   | 0,00  | 0,00                  | 73.074.000,00         |
|                               | 07                                       | Sermaye Transferleri             | 0,00                            | 0,00  | 0,00                  | 0,00                  |
|                               | 08                                       | Borç verme                       | 0,00                            | 0,00  | 0,00                  | 0,00                  |
|                               | 09                                       | Yedek Ödenek                     | 0,00                            | 0,00  | 0,00                  | 0,00                  |
|                               | <b>Bütçe Ödeneği Toplamı</b>             |                                  | <b>622.009.000,00</b>           | <b>132.747.000,00</b>                               | <b>24.865.000,00</b>  | <b>779.621.000,00</b> |
| BÜTÇE DIŞI KAYNAK             | Döner Sermaye                            | 0,00                             | 0,00                            |   | 0,00                  |                       |
|                               | Diğer Yurt İçi Kaynaklar                 | 42.350,00                        | 0,00                            |   | 42.350,00             |                       |
|                               | Yurt Dışı Kaynaklar                      | 1.860.000,00                     | 0,00                            |   | 1.860.000,00          |                       |
|                               | <b>Toplam Bütçe Dışı Kaynak İhtiyacı</b> | <b>1.902.350,00</b>              | <b>0,00</b>                     |   | <b>1.902.350,00</b>   |                       |
| <b>Toplam Kaynak İhtiyacı</b> |  | <b>623.911.350,00</b>            | <b>132.747.000,00</b>           | <b>24.865.000,00</b>                                | <b>781.523.350,00</b> |                       |

| FAALİYETLERDEN SORUMLU HARCAMA BİRİMLERİNE İLİŞKİN TABLO |  |  |  |
|--|--|--|--|
| İdare Adı  | 38.13 - DOKUZ EYLÜL ÜNİVERSİTESİ   |  |  |
| PERFORMANS HEDEFİ  | FAALİYETLER  | SORUMLU BİRİMLER   |  |
| 1  | Üniversitemizin araştırma alanında rekabet gücünü arttıracak olan Merkezi Araştırma Laboratuvarının ihtiyacı olan teçhizat ve donanım ihtiyacının karşılanması.                              | Donanım Faaliyeti  | ÖZEL KALEM (REKTÖRLÜK)   |
| 2  | Araştırma faaliyetlerini nicelik ve nitelik olarak arttırmak için bilimsel araştırma projeleri hazırlanmasının teşvik edilmesi.  | Proje yürütme faaliyeti  | ÖZEL KALEM (REKTÖRLÜK)   |
| 3  | Araştırmacıların bilimsel faaliyetlerinin etkinliğini ve uluslararası rekabet yeteneğini arttıracak programlar geliştirilmesi  | Proje Yürütme Faaliyeti  | ÖZEL KALEM (REKTÖRLÜK)   |
| 4  | Akademik personelin deneyimini artırmak amacıyla Akademik Toplantı ve Çalışmalar Katılım Desteğinin Artırılması.   | Ulusal ve Uluslararası Bilimsel toplantılara katılım ve bu tür toplantılara ev sahipliği yapılması | ÜST YÖNETİM, AKADEMİK VE İDARİ BİRİMLER  |
| 5  | Kütüphane hizmetlerinin etkinliğini arttırmak için Üniversitemiz kütüphanelerindeki basılı ve elektronik koleksiyonun güncellenmesi  | Kütüphanecilik Faaliyeti   | KÜTÜPHANE VE DOKÜMANTASYON DAİRE BAŞKANLIĞI  |
| 6  | Üniversitemizde birlik beraberliği artırmaya yönelik faaliyetler gerçekleştirilmesi.   | Personel eğitim faaliyeti  | ÜST YÖNETİM, AKADEMİK VE İDARİ BİRİMLER  |
| 7  | Sualtı Arkeolojik Miras Araştırması projesi kapsamında Ege denizinin yanı sıra Marmara ve Karadenizdeki sulaltı kültür varlıkları ile doğal kaynakların tespiti çalışmalarının sürdürülmesi. | Proje Yürütme Faaliyeti  | ÖZEL KALEM (REKTÖRLÜK)   |
| 8  | Üniversitenin Tercih Edilebilirliğini Artırmaya Yönelik Yapılan Tanıtım Faaliyetlerinin Etkinliğinin artırılması   | Tanıtım Faaliyeti  | ÜST YÖNETİM, AKADEMİK VE İDARİ BİRİMLER  |
| 9  | Birimlerin mevcut olanaklarını ihtiyaca göre geliştirerek eğitim- öğretime olumlu katkı sağlanması.  | Satınalma ve bakım faaliyeti   | ÜST YÖNETİM, AKADEMİK VE İDARİ BİRİMLER  |
| 10   | Toplum bilincinin olusturulmasına yönelik iç ve dış paydaşlara sunulan etkinliklerin sayısının artırılması   | Toplumsal Eğitim ve Sosyo-Kültürel Faaliyetler   | DiĞER MERKEZLER  |
| 11   | Bilgi ve iletişim teknolojilerinin eğitim-öğretim sistemindeki etkinliğinin artırılması ve yeni uzaktan eğitim programlarının geliştirilmesi   | Eğitim Faaliyeti   | İZMİR MESLEK YÜKSEKOKULU<br>Uzaktan Eğitim Uygulama ve Araştırma Merkezi<br>SOSYAL BİLİMLER ENSTİTÜSÜ<br>İLAHİYAT FAKÜLTESİ<br>ÜST YÖNETİM, AKADEMİK VE İDARİ BİRİMLER |
| 12   | Öğrencilerin ulusal ve uluslararası değişim programları hakkında bilgilendirilmesi ve □ programlara katılımlarının teşvik edilmesi   | Ulusal ve Uluslararası Değişim Programları   | ÜST YÖNETİM, AKADEMİK VE İDARİ BİRİMLER  |
| 13   | Derslik, laboratuvar, sosyal ve sportif tesis açığını karşılayacak yeni projelendirme çalışmalarının yapılması   | Etüt - Proje İşİ   | YAPI İŞLERİ VE TEKNİK DAİRE BAŞKANLIĞI   |
| 14   | Yerleşkelerinin çağdaş yaşanabilir mekanlar niteliğini sağlayan temel ihtiyaçların aksamadan verilmesi için fiziki alanları ve teknolojik alt yapıyı iyileştirme çalışmalarının sürdürülmesi | Hizmet Altyapısı ve Donanım İyileştirme Faaliyeti  | İDARİ VE MALİ İŞLER DAİRE BAŞKANLIĞI<br>BİLGİ İŞLEM DAİRE BAŞKANLIĞI   |

| İdare Adı         |  | 38.13 - DOKUZ EYLÜL ÜNİVERSİTESİ         |   |
|-------------------|--|--|---|
| PERFORMANS HEDEFİ |  | FAALİYETLER                              | SORUMLU BİRİMLER  |
| 15                | Üniversitenin geleceğe yönelik fiziki gelişme planlanması çalışmalarına devam ettirilmesi ve programların yapısına uygun öğrenme ortamları ve mekanların geliştirilmesi  | İnşaat Faaliyeti                         | YAPI İŞLERİ VE TEKNİK DAİRE BAŞKANLIĞI  |
| 16                | Engellilerin Eğitime Erişiminin Artırılması  | Altyapı Uyumulaştırma Faaliyeti          | YAPI İŞLERİ VE TEKNİK DAİRE BAŞKANLIĞI<br>ÜST YÖNETİM, AKADEMİK VE İDARİ BİRİMLER                                 |
| 17                | Öğrencilerin spor gereksinimlerini karşılamak için mevcut spor tesislerinin yenilenmesi ve çeşitli sportif ortamların oluşturulması  | Spor Tesisi İnşaat ve Bakım Faaliyeti    | YAPI İŞLERİ VE TEKNİK DAİRE BAŞKANLIĞI  |
| 18                | Topluma Sunulan Sağlık Hizmetlerinin Sürdürülmesi, Kalitesinin ve Etkinliğinin Artırılması.  | Hastane Hizmetlerinin İyileştirilmesi    | YAPI İŞLERİ VE TEKNİK DAİRE BAŞKANLIĞI<br>UYGULAMA VE ARAŞTIRMA HASTANESİ   |
| 19                | Üniversite hastanemiz bünyesinde sunulan sağlık hizmetlerini iyileştirmek, hastalarımıza daha hızlı ve kaliteli tedavi imkanları sağlamak amacıyla gerekli çalışmalar yapılması.   | Sağlık Hizmeti Sunma faaliyeti           | UYGULAMA VE ARAŞTIRMA HASTANESİ   |
| 20                | Çalışanlara Sunulan Sosyal Olanakların Niteliklerinin artırılması ve ferah çalışma ortamları yaratılması   | İnşaat Faaliyeti                         | YAPI İŞLERİ VE TEKNİK DAİRE BAŞKANLIĞI  |
| 21                | Öğrenciye Sunulan Sosyal ve Kültürel Hizmetlerin Sürdürülmesi ve Geliştirilmesi  | Kültür-Spor Faaliyeti                    | SAĞLIK, KÜLTÜR VE SPOR DAİRE BAŞKANLIĞI   |
| 22                | Öğrencilere yönelik ekonomik ve sosyal desteklerin artırılması   | Beslenme ve Barınma Faaliyeti            | SAĞLIK, KÜLTÜR VE SPOR DAİRE BAŞKANLIĞI   |
| 23                | Eğitim, sosyal, kültürel ve idari hizmetleri iyileştirmek amacıyla altyapı geliştirme faaliyetlerinin sürdürülmesi   | İnşaat ve Altyapı Düzenleme Faaliyeti    | YAPI İŞLERİ VE TEKNİK DAİRE BAŞKANLIĞI  |
| 24                | Üniversitemiz hizmet alanlarında talep edilen bakım onarım ihtiyaçlarının mevcut ödenek dahilinde karşılanması, binaların yangın yönetmeliği ile Engelli yönetmeliklerine uygun hale getirilme çalışmalarının devam ettirilmesi. | Büyük onarım kapsamında inşaat faaliyeti | UYGULAMA VE ARAŞTIRMA HASTANESİ<br>YAPI İŞLERİ VE TEKNİK DAİRE BAŞKANLIĞI   |
| 25                | Üniversitemizde daha kaliteli bir hizmet ortamının oluşturulması için güvenlik ve temizlik hizmetlerinin etkinliğinin artırılması  | Temizlik ve Güvenlik Hizmet Faaliyeti    | İDARİ VE MALİ İŞLER DAİRE BAŞKANLIĞI<br>SAĞLIK, KÜLTÜR VE SPOR DAİRE BAŞKANLIĞI<br>ÖZEL KALEM (GENEL SEKRETERLİK) |
| 26                | Üniversitemiz yerleşkelerinin çağdaş yaşanabilir mekanlar niteliğini sağlayan temel ihtiyaçların aksamadan verilmesi   | Satınalma Faaliyeti                      | ÜST YÖNETİM, AKADEMİK VE İDARİ BİRİMLER   |
| 27                | Ülkemizde gün geçtikçe artan büyük deney hayvan altyapılarına olan gereksinimin karşılanması.  | İnşaat Faaliyeti                         | ÖZEL KALEM (REKTÖRLÜK)  |