

T.C. TOKAT İL ÖZEL İDARESİ

PERFORMANS PROGRAMI

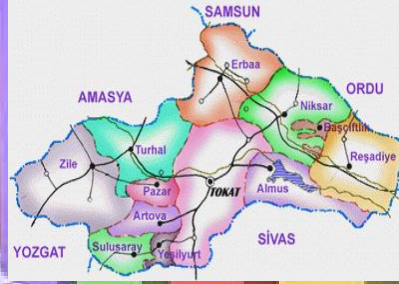

2008



Denebilir ki, hiçbir Őeye muhtaç deęiliz, yalnız bir tek Őeye ihtiyacımız var: alıŐkan olmak! Servet ve onun doęal sonucu olan rahat yaŐamak ve mutluluk, yalnız ve ancak alıŐanların hakkıdır. YaŐamak demek alıŐmak demektir.

M. Kemal ATATÜK

ÖNSÖZ

İl Özel İdarelerinde, hedeflenen hizmet anlayışına ulaşabilmek için, sorunlara geçici ve kısa dönemli çözümler getiren bir yönetim anlayışı yerine, kalıcı ve uzun dönemli çözümler getiren bir yönetim anlayışının etkin kılınması amaçlanmış ve bu doğrultuda Stratejik Planlama yaklaşımı ortaya konulmuştur. Stratejik planlama ile belirlenen vizyona ulaşabilmek; belirlenen amaç, hedef ve faaliyetlerin uygulanması için gerekli kararlılığın gösterilmesine bağlıdır. Bu amaca yönelik olarak yıl içerisinde yapılacak faaliyetler, stratejik plan doğrultusunda performans programları ile ortaya konmakta ve bütçesi belirlenmektedir.

Tokat İl Özel İdaresi'nin hazırladığı bu ilk performans programı yapılacak faaliyetler; sonuç, kalite ve verimliliği dikkate alan performans hedefleri doğrultusunda belirlenmiştir. Bu program ile belirlenen faaliyetler, disiplin içerisinde uygulanmalı ve performans hedefleri üst düzeyde gerçekleştirilmelidir. Bu hedefler gerçekleştirildiğinde, problemlerin çözümünde başarıların arttığı, toplumsal gelişmenin hızlandığı ve kamu kaynaklarının daha etkin kullanıldığı, ileriki yıllarda görülecektir.

Tokat ili Özel İdaresinin, 2008 yılı içinde yapılacak faaliyetlerini ve hedeflerini belirleyen bu performans programının hazırlanmasında, emeği geçen herkesi tebrik ediyor, programın Tokat ve Ülkemiz için yararlı olmasını temenni ediyorum.

Dr. Recai AKYEL
VALİ

SUNUŞ

5302 Sayılı İl özel İdaresi kanunu, yerel yönetimlerin görev ve sorumluluğunu artırmıştır. Bu kanun, kamu idaresinde merkez idare tarafından yapılan görevlerinin önemli bir kısmını yerel yönetimlere devretmiştir. Bu devir ile birlikte, İl Özel İdarelerinin bu sorumluluğu yerine getirmesinde, modern bir yönetim anlayışına kavuşması gerekliliği ortaya çıkmıştır. İşte bu anlayışın en önemli ürünü de stratejik planlama ve beraberinde getirdiği performans programı ve faaliyet raporu'dur. Stratejik planlama yönetim anlayışında, hayal edilebilir bir geleceğin tasarlanmasını, bu hayale ulaşmak için gerçekleştirilebilir amaç ve hedeflerin belirlenmesini ve hedeflere ulaşmak için her yıl atılacak adımların somut olarak ortaya konmasını gerektirmektedir. Hedeflerin gerçekleştirilebilmesi için her yıl atılacak somut adımların belirlenmesi, performans programı ile yapılmaktadır. Bu durum, projelerimizde şimdiye kadar yapılmayan, geçmişe dönük izleme ve değerlendirmeyi beraberinde getirecek, aksayan idari ve teknik yönlerin sorgulanmasına sebep olacaktır.

İl Özel idaresi tarafından ilk kez hazırlanan 2008 yılı performans programında, faaliyetlerin ağırlığını; eğitim, kırsalda ekonomik gelişimi artırıcı tarımsal altyapı faaliyetleri oluşturmuştur. Kırsal da imar altyapısına yönelik çalışmalar KÖYDES kapsamında yapılmakta ve bu konuda da gerekli destek Kurumumuz tarafından verilmektedir. Belirlenen bu program doğrultusunda bütçenin %21'i cari harcamalara, % 79'u yatırım harcamalarına ayrılmıştır. Hedefimiz, bütçe ve program disiplininden taviz vermeden, tasarrufa azami düzeyde riayet ederek, yatırım harcamalarının oranını daha üst düzeylere çekebilmek olmalıdır. Bunun için gerekli gayret kurumumuz tarafından gösterilecektir.

2008 yılı performans programının hazırlanmasında emeği geçen tüm görevlilere teşekkür eder, programın kurumumuza ve tüm Tokat halkına hayırlı olmasını dilerim.

Muhlis YEŞİLYURT
Genel Sekreter

İÇİNDEKİLER

Sayfa No

I - GENEL BİLGİLER	1
A – Misyon ve Vizyon	1
B – İdareye İlişkin Bilgiler	2
1. Tarihçe	2
2. Mevzuat	3
3. Teşkilat Yapısı	3
4. Yönetim ve İç Kontrol Sistemi	6
5. Bilişim Sistemi	8
C – İnsan Kaynakları ve Fiziki Kaynaklar	8
1. İnsan Kaynakları	8
2. Fiziki Kaynaklar	10
D – Temel Politikalar ve Öncelikler	12
E – Faaliyetlere İlişkin Bilgi ve Değerlendirmeler	16
F – Diğer Hususlar	31
II – PERFORMANS BİLGİLERİ	31
A – Stratejik Amaç ve Hedeflere İlişkin Bulgular	31
1. Öncelikli Stratejik Amaç ve Hedefler	31
2. Önceki Yıllar Hedefleri ve Sapmalar	32
B – Performans Tablosu	33
• İskan ve Toplum Refahı Hizmetleri	33
• Eğitim, Gençlik ve Spor Hizmetleri	45
• Tarımsal Hizmetler	52
• Ruhsat ve Denetim Hizmetleri	67
• Sağlık Hizmetleri	71
• Kültür ve Turizm Hizmetleri	73
• Çevre Koruma ve Dinlenme Hizmetleri	77
• Sosyal Hizmetler	78
• Güvenlik ve Sivil Savunma Hizmetleri	79
• Destek Hizmetleri	80
C – Performans Hedeflerine İlişkin Açıklamalar	82

D – Performans Verilerinin Kaynakları ve Güvenilirliđi	83
• İskan ve Toplum Refahı Hizmetleri	83
• Eđitim, Gençlik ve Spor Hizmetleri	88
• Tarımsal Hizmetler	90
• Ruhsat ve Denetim Hizmetleri	102
• Sađlık Hizmetleri	104
• Kùltür ve Turizm Hizmetleri	105
• Çevre Koruma ve Dinlenme Hizmetleri	107
• Sosyal Hizmetler	108
• Güvenlik ve Sivil Savunma Hizmetleri	108
• Destek Hizmetleri	109
III – BÜTÇE BİLGİLERİ	110
EKLER	111
A – Kurum Yöneticileri Özgeçmişleri	112
B – Ek Çizelgeler	126

I – GENEL BİLGİLER

A – Misyon ve Vizyon

Misyonu:

Adil, şeffaf, hızlı ve etkin, kaynak israfına müsaade etmeyen, hizmet ve yatırımlarda vatandaş memnuniyetini esas alan, temel ilkeler ile modern bir kurumsal yapı ve yönetim anlayışı içerisinde; ekonomik, sosyal, kültürel ve çevresel gelişme ve kalkınma için, gerekli yatırım ve hizmet ihtiyacını katılımcılık ilkesine uygun şekilde belirleyerek planlamak ve bu hizmetleri Tokat halkının hizmetine sunmaktır.

Vizyonu:

- İşgücü, finans ve ekipman kaynaklarının etkin bir şekilde kullanımını sağlayan, uluslararası kurumlarca onaylanmış, idari ve teknik açıdan modern ve etkin bir kurumsal yapı oluşturmak,
- Köylerimizin imar (yol, su, kanalizasyon, arıtma) alt yapısını gelişmiş ülkeler standartlarına ulaştırmak,
- Tarımsal alt yapıyı uluslararası standartlara getirmek,
- Tokat ili tarım potansiyelini, kalite ve kantite yönünden gelişmiş ülkeler standartlarına ulaştırmak,
- İnsan, hayvan ve bitki için uluslararası standartlarda sağlıklı bir ortam oluşturmak,
- Orman, çevre ve doğal kaynakların korunup geliştirildiği, temiz ve yaşanabilir bir ortam oluşturmak,
- Tokat ilinde yaşayan her bireyin, gelişmiş ülke standartlarında hizmet alabileceği sağlık alt yapısını oluşturmak,
- Tokat ilindeki çocuk ve gençlerimize modern bir eğitim ve öğretim alt yapısını sunmak,
- Tokat ilindeki sportif faaliyet alanlarını, gelişmiş ülke standartlarına ulaştırmak,
- Amatör spor faaliyetlerinde bulunan gençlerimizin sayısını ve başarısını artırmak,
- Tokat ilindeki tarihi ve kültürel mirasa sahip çıkmak ve gelecek nesillere aktarmak,
- Tokat ili turizm zenginliğinin tanıtım ve gelişimini sağlayarak, Tokat ili turizm potansiyelini artırmak.

B – İdareye İlişkin Bilgiler

1) Tarihçe

Bilindiği gibi, ülkemizde batı tarzında yeni kurumların oluşması münhasıran Tanzimat ve Islahat fermanlarını izleyen dönemde ortaya çıkmıştır. Bu günkü mahalli idare yapısına aşina olmak bakımından, ülkemizdeki mahalli idarelerin gelişmesini Tanzimat Fermanını müteakip ortaya çıkan süreçte izlememiz mümkündür. Çünkü Tanzimatçı devlet adamları halkın mahalli idareye katılımına ayrı bir önem atfetmekteydiler.

Tanzimat Fermanı, Gülhâne'de okunduğu için Tarihimizde Gülhane Hatt-ı Hümayunu olarak da adlandırılmaktadır. Bu fermanın ilanı ise, 1839 yılına tekabül etmektedir. Yılmaz ÖZTUNA bu hadiseyi imparatorluğun radikal bir yenileşme devresine girmesi olarak vasıflandırır (Öztuna, 1983, C.7: 24). Bu hadiseyi izleyen Islahat Fermanı ise Ortaylı'ya göre Osmanlı İmparatorluğunun Avrupa devletler camiasına girmesinin bedelidir (Ortaylı, 1974: 34).

Osmanlı İmparatorluğunda Tanzimat'ı müteakip, önce Muhassıllık Meclisleri ve daha sonra da Memleket Meclisleri olarak ortaya çıkan mahalli oluşumların ülkemizdeki ilk yerel yönetim fikrine temel oluşturduğu da savunulmaktadır. Böylece halkın idareye fiili iştirakinin sağlanmasına dönük bir gelenek oluşmaya başlamış ve bu tür uygulamalar münhasıran mahalli idare anlayışının ortaya çıkmasına katkıda bulunmuştur. Bu meclislerin üyeleri o yörenin ileri gelenleri arasından seçimle tespit edildiği için, mahalli bir meclis olma vasfına sahipti. Bu sistemde ön seçmenler kura ile belirleniyor onlar da asıl meclis üyelerini seçiyordu (Ortaylı, 1974:15–20).

Özellikle il özel idarelerinin biçimlenmesi bakımından, 1864 Vilayet Nizamnamesinin çok daha belirleyici bir tarihi adım olduğunu gözden uzak tutmamalıyız. Bu Nizamnamenin temel amacının; mahallinde belli işlerden sorumlu olacak idareyi belirleyerek, bazı küfletlere mahalli halkın katılımını temin etmek suretiyle, daha güçlü bir merkezi yönetimin tesisini amaçladığı da ifade edilmektedir (Ortaylı, 1974: 42). Bu Nizamnameyi izleyen temel düzenleme ise, 1871 tarihli İdare-i Umumiye-i Vilayet Nizamnamesidir. Bu yapılar dairesinde ortaya çıkan Vilayet Umumi Meclisleri, değişik statü ve süreçleri izleyerek, il özel idarelerinde önemli bir organ olma özelliğini sürdürmüş olup, günümüzde il genel meclisi adıyla, özel idarelerin seçimle gelen organı durumundadır. Osmanlı İmparatorluğu döneminde tasarlanan haliyle merkezi

idareyi güçlendirmesi hedeflenen bu yapı, günümüzde mahalli idareyi esas alan bir niteliğe de dönüşmüştür.

İl Özel İdarelerine, İl Özel İdaresi Kanunu ve diğer kanunlarla çok çeşitli görevler verilmiştir. Bu görevlerin tamamı devletin bizzat kendisine ait görevleri ve fonksiyonları kadar geniş yer tutmaktadır. Ancak bu kanunların kapsamında bulunan görevlerin çoğu, bugün için merkezi idare kuruluşlarınca, bazıları ise ikili sistemle, yani, özel idare ile bakanlık veya çeşitli kamu kuruluşları ile birlikte yürütülmektedir. Bu uygulamanın ve farklılıkların ortaya çıkışında temel sorun; merkezi idare taşra kuruluşlarının zamanla çoğalması, ilgili görevlerin bunlarca üstlenilmesi ve böylece özel idare görevlerinin azalması, gelir kaynaklarının ve yetkilerinin kısıtlanmasından doğmuştur. Bu sorunların aşılması için 22.02.2005 tarihinde 5302 sayılı İl Özel İdaresi Kanunu çıkartılmıştır. 5302 sayılı İl Özel İdaresi Kanununun 4 Mart 2005 tarih ve 25745 sayılı Resmi Gazetede yayınlanarak yürürlüğe girmesinden sonra, bu kanunun 71. maddesiyle 13 Mart 1329 (26 Mart 1913) tarihli İl Özel İdaresi Kanunu ile bu kanunun ek değişiklikleri yürürlükten kaldırılmıştır. Aynı kanunun 35. maddesi ile İl Özel İdaresi teşkilatı içinde Genel Sekreterlik kurulmuş, yetki, sorumluluk ve norm kadro usul ve esasları belirtilmiştir.

2) Mevzuat

İl Özel İdareleri, 04.03.2005 Tarih ve 25745 Sayılı Resmi Gazetede yayınlanarak yürürlüğe giren 5302 sayılı İl Özel İdaresi Kanunu doğrultusunda hizmet vermektedir.

5302 SAYILI KANUNA EK DEĞİŞİKLİK GETİREN MEVZUATIN YÜRÜRLÜĞE GİRİŞ TARİHİ

Kanun no:	Farklı Tarihte Yürürlüğe giren Maddeler	Yürürlüğe Giriş Tarihi
5340	6	05.05.2005
5391	32 ve 63	13.07.2005
5393	6.12.15.16.24.36.	13.07.2005
5538	6.7.10	01.07.2006

3) Teşkilat Yapısı

Tokat İl Özel İdaresi, 5302 sayılı kanunun 36.maddesine norm kadro ilke ve esaslarına göre yeniden oluşturulmuş ve 2007 yılı Ağustos ayı itibariyle tamamlanmıştır. Müdürlüklerin yapılandırılmasında ve personel atamalarında norm kadrolar dikkate alınmıştır. Norm kadro esaslarına göre ilimizde personel fazlası bulunmakta olup, 2007 Kasım ayı itibariyle mevcut teşkilat yapısı aşağıda liste halinde verilmiştir.

Mevcut teşkilat yapısının düzenlenmesinde, mülga Köy Hizmetleri teşkilat yapısı ile İl Özel İdaresinin teşkilat yapısının uyumlu şekilde bir araya getirilmesi, görevlerin etkinliğinin artırılması amaçlanmıştır. Bu amaç doğrultusunda, yatırımcı teknik birimlerde bazı birleştirmeler yapılmıştır. İnşaat iskân birimi ile içme suları birimi, etüt proje birimi ile sulama toprak hizmetleri birimi birleştirilmiştir. Bu birleştirmelerde amaç; aynı konularda çalışan birimlerin, hizmette birlikteliğini sağlamak ve yatırımlarda etkinliği artırmaktır. Bununla birlikte uzun vadeli planlama çalışmalarının, yeraltı suyu ve basınçlı sistem projelendirme ve uygulamaları ile yatırım ihale işlemlerinin yapılacağı yeni bir yatırımcı müdürlük oluşturulmuştur. Buradaki amaç, bazı işlerde ihtisaslaşmaya giderek, daha kısa zamanda daha kaliteli verim elde etmektir. Bir diğer farklılık ruhsat ve denetim hizmetlerine getirilmiştir. Son dönem yapılan düzenlemeler ile birlikte, ruhsat ve denetleme konusunda, kuruma yeni görevler (Belediye mücavir alan sınırları dışında, Gayri sıhhi ve sıhhi müesseselerin ruhsat ve denetimleri, yük taşımacılığı yapan araçlarda yük kontrolleri, harita imar hizmetleri gibi) verilmiştir. Bu görevin etkin bir şekilde yürütülebilmesi amacıyla ruhsat ve denetleme ayrı bir müdürlük haline getirilmiştir. Oluşturulan bu organizasyon yapısının etkinliğinin ölçülebilmesinin, şu an için erken olmasından dolayı herhangi bir yorum yapılmamıştır.

Organizasyon yapısında bugün için değişiklikler düşünülmektedir. Düzenlemeler yeni yapılmıştır ve yapının işlerlik kazanması konusunda çalışmalar devam etmektedir. Bu çalışmalar neticesinde görülen aksaklıklara göre yeni düzenlemeler yapılabilecektir. Eksikliklerin giderilebilmesi için gerek personelin eğitimi ve gerekse personelin kullanacağı teknik donanımın güçlendirilmesi amaçlanmaktadır.

2007 yılı itibariyle özellikle hizmetin yerinden yapılabilmesi amacıyla, ilçe bakımevlerinde görevli personelin hizmet yaptıkları merkezlerde görevlendirilmesi tamamlanmış bulunmaktadır. Yapılan bu düzenlemeyle, personelin geliş gidişinden dolayı yaşanan iş kayıpları ortadan kaldırılarak, iş veriminde önemli bir artış sağlanmıştır.

Genel Sekreter, Genel Sekreter yardımcısı ve birim müdürlüklerinin yöneticilerine ait özgeçmişler, rapor ekinde sunulmuştur.

TEŞKİLAT ŞEMASI

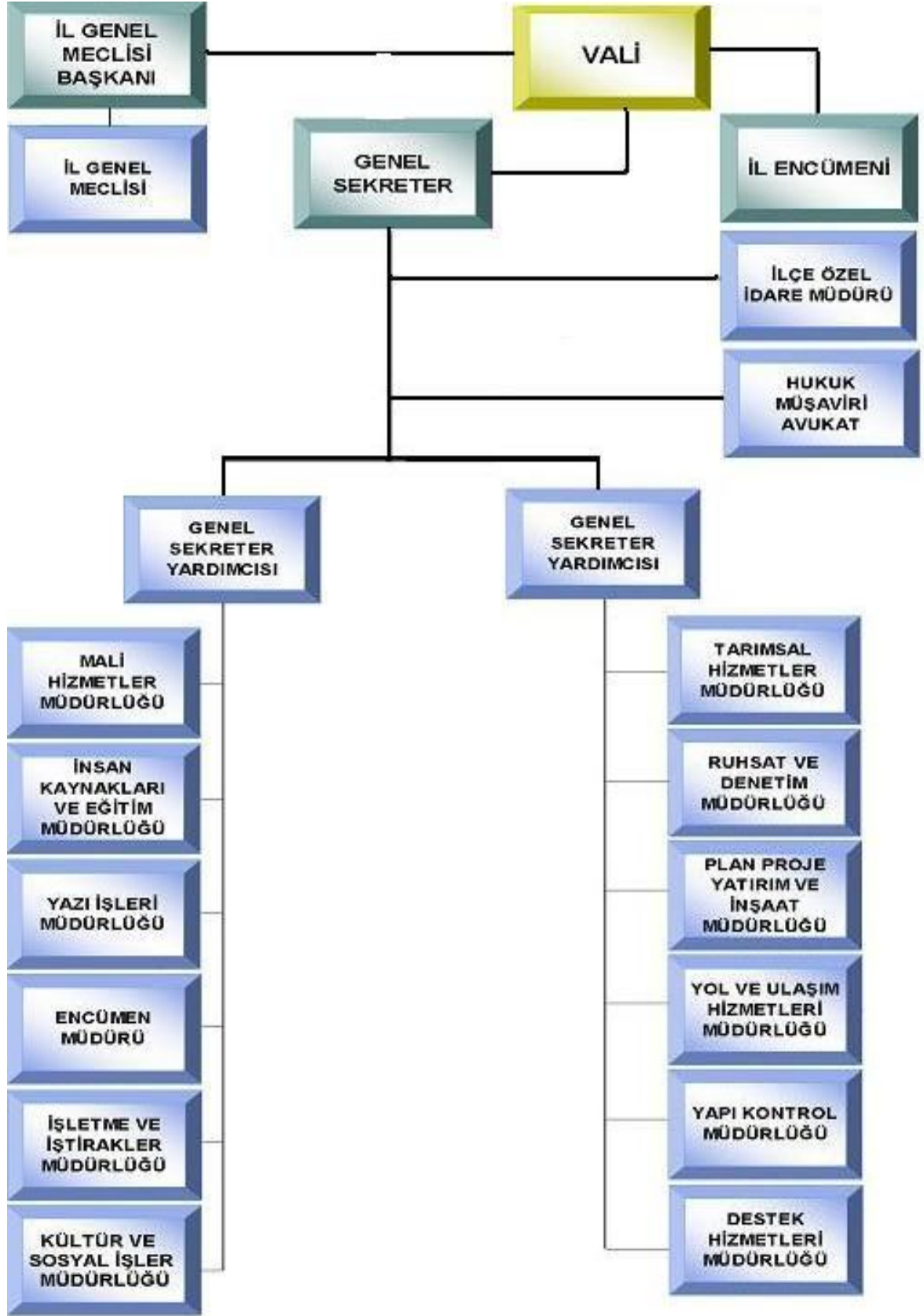

4) Yönetim ve İç Kontrol Sistemi

04.03.2005 tarihinde Resmi Gazete'de yayımlanarak yürürlüğe giren 5302 sayılı Kanunla il özel idaresinin yönetim organları il genel meclisi, il encümeni ve vali olarak tanımlanmıştır. Aşağıdaki bölümlerde bu organların il özel idaresiyle olan ilişkileri üzerinde durulmuştur.

Yönetim:

- İl Genel Meclisi: İl genel meclisi, il özel idaresinin karar organıdır ve ilgili kanunda gösterilen esas ve usullere göre ildeki seçmenler tarafından seçilmiş üyelere oluşur. İl genel meclisine kanunla özel yetkiler verilmiştir. Örneğin, meclis, il özel idaresinin ve bağlı kuruluşlarının kadrolarının ihdas, iptal ve değiştirilmesine karar verebilmektedir. İl genel meclisi, üyeleri arasından gizli oyla seçilen bir başkan tarafından yönetilir. Meclis başkanı, meclis çalışmalarında düzeni sağlamakla yükümlüdür. Gündem, meclis başkanı tarafından belirlenir ve üyelere en az üç gün önceden bildirilir. Valinin önerdiği hususlar gündeme alınır. İl genel meclisi tarafından alınan kararların tam metni, en geç beş gün içinde valiye gönderilir. Vali, hukuka aykırı gördüğü kararları, yedi gün içinde, gerekçesini de belirterek yeniden görüşülmek üzere il genel meclisine iade edebilir. Valiye gönderilmeyen meclis kararları yürürlüğe girmez. Vali tarafından itiraz edilmeyen kararlar ile yeniden görüşülmesi istenip de il genel meclisi üye tam sayısının salt çoğunluğuyla ısrar edilen kararlar kesinleşir. Fakat valinin, meclisin ısrarı ile kesinleşen kararlar aleyhine idarî yargıya başvurma yetkisi vardır. Kanuna göre il genel meclisi, il özel idaresini periyodik olarak denetler. Bunun için il genel meclisi, her yılın ocak ayında yapılacak toplantısında il özel idaresinin bir önceki yıl gelir ve giderleri ile hesap ve işlemlerinin denetimi için kendi üyeleri arasından gizli oyla ve üye sayısı üçten az, beşten çok olmamak üzere bir denetim komisyonu oluşturur. Komisyon, her siyasî parti grubunun ve bağımsız üyelerin il genel meclisindeki üye sayısının meclis üye tam sayısına oranlanması suretiyle oluşturulur. Komisyon, çalışmasını şubat ayı sonuna kadar tamamlar ve buna ilişkin raporunu, mart ayının on beşine kadar meclis başkanlığına sunar.
- İl Encümeni: Kanuna göre il encümeni, valinin başkanlığında, il genel meclisinin her yıl kendi üyeleri arasından bir yıl için gizli oyla seçeceği beş üye ile, biri malî hizmetler birim amiri olmak üzere valinin her yıl birim amirleri arasından seçeceği beş üyeden oluşur. Böylece encümenin toplam 11 kişiden

oluşması öngörülmüştür. Valinin katılmadığı encümen toplantısına genel sekreter başkanlık eder. İl encümeni, Yönetim Komitesi veya İcra Komitesi gibi vazife görür. Encümenin en önemli görevi stratejik plan ve yıllık çalışma programı ile bütçe ve kesin hesabı inceleyip il genel meclisine görüş bildirmektir. Encümenin, haftada en az bir defa üye tam sayısının salt çoğunluğuyla toplanması öngörülmüştür. İl encümeni ile vali arasındaki ilişkiler de önemli olan bir konudur. Kanuna göre vali kanun, tüzük, yönetmelik ve il genel meclisi kararlarına aykırı gördüğü encümen kararının bir sonraki toplantıda tekrar görüşülmesini isteyebilir. Encümen, eğer kararında ısrar ederse karar kesinleşir. Bu takdirde, vali, kesinleşen encümen kararının uygulanmasını durdurur ve idari yargı mercilerine yürütmeyi durdurma talebi ile birlikte on gün içinde başvurur. Bu uygulamayla bir taraftan kararların uygulanmasına sürat getirilmek istenmiş, diğer taraftan ise valinin de her halükarda gücü ve vesayet yetkisi korunmuştur.

- Vali: Kanuna göre vali, il özel idaresinin başı ve tüzel kişiliğinin temsilcisidir. Bu niteliği ile aynı zamanda il encümenin başkanıdır. Vali, il özel idaresinin en üst amiri olarak kurumu yönetmek, hak ve menfaatlerini korumakla yükümlüdür. Kanun, valiye, il özel idaresini stratejik plana uygun olarak yönetmek, il özel idaresinin kurumsal stratejilerini oluşturmak, bu stratejilere uygun olarak bütçeyi hazırlamak, faaliyetlerin ve personelin performans ölçütlerini belirlemek, uygulamak, izlemek ve bunlarla ilgili raporları meclise sunmak görevini vermiştir. Valinin stratejik planla ilgili belirli yükümlülükleri vardır. Vali, mahallî idareler genel seçimlerinden itibaren altı ay içinde stratejik planı hazırlamak zorundadır. Stratejik plan; kalkınma plan ve programları ile varsa bölge planına uygun olarak hazırlanır. Stratejik plan ve ayrıca ilgili olduğu yılbaşından önce de yıllık performans planı vali tarafından il genel meclisine sunulur. Stratejik plan, varsa üniversiteler, meslek odaları ve konuyla ilgili sivil toplum örgütlerinin görüşleri alınarak hazırlanır ve il genel meclisinde kabul edildikten sonra yürürlüğe girer. Stratejik plan ve performans planı bütçenin hazırlanmasına esas teşkil eder ve il genel meclisinde bütçeden önce görüşülerek kabul edilir. Kanun, valinin görev ve yetkilerinden bir kısmını uygun gördüğü takdirde, yöneticilik sıfatı bulunan vali yardımcısına, il özel idaresi görevlilerine veya ilçelerde kaymakamlara devredebileceğini belirtmiştir.

İç Kontrol Sistemi

Tokat İl Özel İdaresinin iç kontrol sistemi mekanizmasını, İçişleri Bakanlığı ve Sayıştay denetim mekanizması sağlamaktadır.

5) Bilişim Sistemi

Tokat İl Özel İdaresi Genel Sekreterliği, hizmet yaptığı konulardaki bilgi birikimine, geçmişten gelen insan kaynağı yapısı içerisinde sahiptir. Bu yönünü, ürettiği projeler ve projelerin uygulamaya aktarılmasında gösterdiği başarı ile kanıtlamaktadır. Bununla birlikte, bu bilgi birikiminin modern teknoloji ile uyumu ve devamlılığı sağlanmak durumundadır. Modern dünyanın bilgi ve çalışma kaynağı, internet, bilgisayar yazılımları ve uzaktan algılama gibi sistemleridir. Bununla birlikte, Kurumun gerek kendi birimleri arasındaki iletişim ve koordinasyonu sağlayacak ve gerekse Kurumdan hizmet alan kurum ve şahısların her türlü bilgiye ulaşabilecekleri iç yazılımlara ihtiyacı bulunmaktadır. Kurum genel itibariyle bilgisayar ve internet altyapısına sahiptir. Kurum personeli içerisinde konusunda yeterli düzeyde bilgi düzeyine sahip teknik ve idari personel bulunmaktadır. Mevcut personelin bilgisi, modern teknoloji ve yazılımlarla desteklenmeli, özellikle yardımcı personel sayısı artırılmalı ve kullandığı ekipmanların teknoloji düzeyi artırılmalıdır. Bir diğer önemli husus, Kurum, hizmetleri itibariyle, coğrafi bilgi sistemlerine ihtiyaç hissetmektedir. Bu sistemin kullanımında, modern uzaktan algılama sistemlerinin kullanımına yönelik yapılacak uygulamalar, kurumun etkinliğini önemli düzeyde artıracaktır. Bu konuda, çok iyi bilgi düzeyine sahip, personel ve konu ile ilgili bazı ekipmanlar bulunmaktadır. Bu tür özelliklere sahip personel sayısının ve kullanılan teknolojik ekipmanların kalite ve miktarının artırılması gerekmektedir.

C – İnsan Kaynakları ve Fiziki Kaynaklar

1) İnsan Kaynakları:

5302 Sayılı Kanun ile görev ve yetkileri artırılan, İl Özel İdareleri yeni bir yapılanma süreci içerisinde. Bu süreçte başarılı olmanın en önemli unsuru insan kaynağıdır. İnsan kaynağının etkin ve modern bir sistem içerisinde değerlendirilmesi ve sistemle uyumlu kalifiye bir yapıya kavuşturulması gerekmektedir. Tokat İl Özel İdaresi Genel Sekreterliği bünyesinde, proje ve uygulama safhalarında başarı ile görev yapan ve bilgili ve çok sayıda değerli personel bulunmaktadır. Burada önemli husus, bilginin teknoloji ile desteklenmesi ve yeni gelecek personelin de bu bilgi ve beceriye sahip olmasının sağlanması gerekliliğidir. Bunun için Kurum insan kaynakları kalitesini artırmak amacıyla gerekli eğitim çalışmalarını ve düzenlemelerini yapmak durumundadır. Bugün

itibariyle, kurum yapılanması içerisinde, insan kaynağının en iyi şekilde değerlendirilmesine yönelik çalışmalar halen devam etmektedir. Bu bağlamda, 2007 Kasım ayı itibariyle, Tokat İl Özel İdaresi Genel Sekreterliğinin insan kaynağı yapısı şu şekildedir.

T.C.
TOKAT İL ÖZEL İDARESİ
Genel Sekreterliği

PERSONEL DAĞLIMI					
SIRA NO:	ŞUBE MÜDÜRLÜĞÜ	M/S PERSONEL	S/S KADROLU PERSONEL	GEÇİCİ PERSONEL	TOPLAM
1	GENEL SEKRETER	1	-		1
2	GENEL SEKRETER YRD.	2	-		2
3	MALİ HİZMETLER MÜDÜRLÜĞÜ	5	14		19
4	İŞLETME VE İŞTİRAKLER MÜDÜRLÜĞÜ	3	6		9
5	MÜDÜR	7	29		36
6	TARIMSAL HİZMETLER MÜDÜRLÜĞÜ	15	21		36
7	RUHSAT VE DENETİM MÜDÜRLÜĞÜ	9	12		21
8	PLAN PROJE YATIRIM VE İNŞAAT MÜDÜRLÜĞÜ	8	6		14
9	YOL VE ULAŞIM HİZMETLERİ MÜDÜRLÜĞÜ	6	150		156
10	YAPI KONTROL MÜDÜRLÜĞÜ	13	30		43
11	DESTEK HİZMETLERİ MÜDÜRLÜĞÜ	5	113		118
12	İNSAN KAYNAKLARI VE EĞİTİM MÜDÜRLÜĞÜ	3	11		14
13	ENCÜMEN MÜDÜRLÜĞÜ	3	2		5
14	ALMUS İLÇE ÖZEL İDARESİ		1		1
15	ARTOVA İLÇE ÖZEL İDARESİ	3			3
16	ERBAA İLÇE ÖZEL İDARESİ	1			1
17	NIKSAR İLÇE ÖZEL İDARESİ	2			2
18	PAZAR İLÇE ÖZEL İDARESİ	1	1		2
19	REŞADİYE İLÇE ÖZEL İDARESİ	2			2
20	TURHAL İLÇE ÖZEL İDARESİ	3			3
21	ZİLE İLÇE ÖZEL İDARESİ	2	1		3
22	GEÇİCİ GÖREVLİ PERSONEL (DİĞER KURUMLAR)	4	6	2	12
23	AVUKAT (SÖZLEŞMELİ İŞÇİ STATÜLÜ)			3	3
	TOPLAM	98	403	5	506

2) Fiziki Kaynaklar:

Bina Durumu:

İl Özel İdaresi Genel Sekreterliđi, hizmet yrttđ merkez ve ilelerde hizmet binası, sosyal ve eđitim binaları ile eřitli gayrimenkullere sahip bulunmaktadır. Sahip bulunduđu hizmet binaları ile gayrimenkullerin ayrıntılı listesi Ek-1'de verilmiřtir.

Tokat İl Özel İdaresi Genel Sekreterliđi, hizmet binası olarak Merkez, Turhal, Zile, Niksar, Reřadiye, Erbaa, Almus ve Artova ilelerinde kendi sahibi bulunduđu hizmet binalarında grevini yrtmektedir. Merkez ilede, İl Özel İdaresi Genel Sekreterliđi hizmet binası olarak; sahibi bulunduđu 26 Haziran Atatrk Kltr Merkezi'nin bir blm ile 2 yerde yerleri mlga YSE Mdrlđne ait binalarda hizmetini srdrmektedir. Bu binalardan, 26 Haziran Atatrk Kltr Merkezinin binaları, İl Özel İdaresi Genel Sekreterliđi ile idari ve mali iřler mdrlklerinin, diđer binalar ise teknik hizmetler mdrlklerinin hizmet binaları olarak kullanılmaktadır.

Makine ve Ekipman Durumu:

Kurumun hizmetini gerekleřtirmesinde en nemli kaynađını iř makineleri ile ulařım araları oluřturmaktadır. izelge 1' de, İl Özel İdaresi Genel Sekreterliđinin sahip olduđu makine park durumu ayrıntılı olarak gsterilmiřtir. Buna gre; kurumun eřitli tipte 23 adet ulařım aracı ile 209 adet iř makinesi bulunmaktadır. Bu makinelerin durumları dikkate alındıđında nemli bir problemin mevcut olduđu gzlemlenmektedir. Problem ulařım ve iř makinelerinin olduka eski olduđudur. 2006 yılında 8 adet iř makinesi ile 1 adet otomobil alınmiřtir. Kurum kullanacađı ulařım ve iř aralarını, gnmz modern dzeyine getirmek zorundadır. Bu sebepten dolayı, ulařım aralarında kiralama yntemi kullanımı artmıřtır ve bunu daha da artırma eđilimindedir. Bir diđer konu iř aralarının genelinin demode olmasıdır. Bunun iin bazı nemli konularda yenileme eđilimi son yıllarda gsterilmiřtir. Bunun dıřında, kurum zel sektrn yapabileceđi iř alanlarından ekilmek ve ihale sistemi ile bu hizmeti satın almak isteđindedir. zel sektrn giremediđi hizmet sahalarında, modernleřme alıřmaları devam ettirilecektir.

Çizelge 1: Tokat İl Özel İdaresi Genel Sekreterliği Makine Park Durumu

S.No	Cinsi	Üretim Yılı	Sayısı
ULAŞIM ARAÇLARI			
1	Otomobil	2006, 2001, 2000, 1996, 1995, 1993, 1992, 1989, 1986 ve 1985: 1'er adet 1983: 2 adet, 1982: 5 adet	12
2	Pick-up	2002: 5 adet, 1985:1 adet, 1977: 2 adet	6
3	Minibüs	2004: 2 adet, 2001: 1 adet, 2000: 1 adet	3
4	Kamyonet	1987	1
5	Otobüs	1982: 1 adet, 1975: 1 adet	1
TOPLAM			23
İŞ ARAÇ VE MAKİNELERİ			
1	Kamyon	2006: 4 adet, 2000: 6 adet, 1997: 1 adet, 1994: 15 adet, 1993: 25 adet, 1985: 1 adet, 1978: 1 adet, 1977: 7 adet, 1976: 6 adet	62
2	Çekici Treyler	1997: 1 adet, 1978: 1 adet	2
3	Yakıt Treyler	1989	1
4	Su Tankeri	1988: 1 adet, 1981: 1 adet	2
5	Greyder	2000: 8 adet, 1986: 11 adet	19
6	Dozer	2000: 2 adet, 1986: 14 adet, 1985 2 adet	18
7	Lastik Tekerlekli Traktör	1974: 1 adet, 1970: 1 adet	2
8	Basınçlı Yıkayıcı	1991: 1 adet, 1985: 1 adet	2
9	Palet Yükleyici	1994: 1 adet, 1986: 2 adet, 1982: 2 adet	3
10	Lastik Tekerlekli Yükleyici	2000: 4 adet, 1997: 3 adet, 1994: 2 adet	9
11	Kanal Kazıcı ve Ön Yükleyici	2006: 1 adet, 2002: 1 adet, 1994: 2 adet	4
12	Motor Scraper	1989	2
13	Trancher	1991	1
14	Kompresör	1987: 2 adet, 1976: 6 adet	7
15	Paletli Delici	2000: 1 adet, 1987: 1 adet	2
16	Yapım Distribütörü (Kamyon)	2006: 1 adet, 1994: 1 adet, 1989: 1 adet, 1988: 1 adet	3
17	Bakım Distribütörü (Çekilir)	1983	1
18	Roley Tank (Kamyona Monte)	1989: 1 adet, 1980: 1 adet	2
19	Roley Tank (Treylere Monte)	1989	1
20	Rotatif Kar Makinesi	2002	1
21	Treyler Kasalı	2006: 1 adet, 1993: 1 adet, 1991: 1 adet, 1986: 1 adet, 1978: 1 adet	5
22	Kamp Treyler (Yatak)	1983: 5 adet, 1982: 8 adet, 1977: 2 adet, 1975: 6 adet, 1973: 1 adet	20
23	Kamp Treyler (Yemek)	1987: 5 adet, 1986: 1 adet, 1985: 2 adet, 1983: 3 adet, 1977: 1 adet, 1976: 1 adet, 1975: 5 adet	17
24	Silindir	2006: 1 adet, 2000: 3 adet, 1997: 1 adet, 1987: 2 adet	7
25	Bakım (Yama) Silindir	1997: 2 adet, 1990: 1 adet	2
26	Seyyar Kaynak Makinesi	1993	1
27	Jeneratör	1984	1
28	Delici Tabanca		10
29	Kırcı Tabanca		2
TOPLAM			209

D – Temel Politikalar ve Öncelikler

Tokat İl Özel İdaresi Genel Sekreterliği olarak, kurum temel politikalarını şunlar oluşturmaktadır:

Kurumsal alanda; Vizyonumuz, idari ve teknik açıdan modern ve etkin bir kurumsal yapıyı oluşturmaktır. Bunu başarabilmek için izlenecek temel politika, ulaşılmak istenen resmi belirlemek ve bu resmin oluşturulması için gerekli adımları atmaktan geçmektedir. Bunu yapabilmenin yolu, Kurum olarak uluslararası standartları yakalamaktır. Uluslararası standartları izlemek, Kurumu, istenilen kaliteye, kaynak israfına yol açmadan ulaştıracaktır. Bu konudaki **önceliklerimiz;**

- 5302 Sayılı Kanun ile oluşturulan yeni yapılanmanın üst çerçevesi belirlenmiş olmakla birlikte, yeni yapılanmanın işlevlerini yerine getirci ve hizmet etkinliğini artırıcı kurum içi çalışmalar ve düzenlemeler yapılacaktır.
- Kurum personelinin verimliliğini ve etkinliğini artırmak amacıyla; çalışma ortamını geliştirici düzenlemeler yaparak, personel ihtiyacı olan teknolojik ekipman ihtiyacı karşılanacaktır.
- e-devlet uygulamalarına yönelik çalışmalar başlatılacaktır.
- Kurumsal kaliteyi yakalamak için “Toplam Kalite Yönetim Sistemi”nin uygulanmasına yönelik çalışmalara başlanacaktır.
- Kurum tarafından sahip olunması gerekliliği olmayan ve genel olarak Kuruma maddi külfet getiren gayrimenkuller, özelleştirilerek, Kurumun esas görevlerine odaklanmasına katkı sağlanacaktır.

Önceliklerimiz, 9.Kalkınma Planının (2007-2013) Gelişme Eksenleri Başlığı altında şu eylem planları ile uyum sağlamıştır. Bunlar:

Kamu Hizmetlerinde Kalite ve Etkinliğin Artırılması

- Kamu hizmetlerinde kalite ve etkinliğin artırılması amacıyla kamu kurum ve kuruluşlarının görev, yetki ve işlevleri gözden geçirilerek bu alandaki mükerrerlikler giderilecek, kurum ve kuruluşların politika oluşturma, maliyetlendirme ve uygulama kapasiteleri artırılacak, insan kaynakları geliştirilecek, kamu hizmetlerinin vatandaşlara sunumunda bilgi ve iletişim teknolojilerinden etkin şekilde faydalanılacak, adalet ve güvenlik hizmetlerinin etkili bir biçimde sunulması sağlanacaktır.

Kamu Kesiminde İnsan Kaynaklarının Geliştirilmesi

- Kamu personelinin bilgi ve iletişim teknolojileri farkındalığı ve yetkinliği geliştirilecektir.

Kırsal Kesimde Kalkınmanın Sağlanması

- Başta il özel idareleri olmak üzere, yerel yönetimler ile birliklerinin kırsal kalkınma konusundaki etkinliğini artırmak için teknik, mali ve kurumsal kapasiteleri güçlendirilecektir.

e-Devlet Uygulamalarının Yaygınlaştırılması ve Etkinleştirilmesi

- Kamu hizmetleri; iş süreçleri, vatandaş ve iş dünyasının ihtiyaçları doğrultusunda yeniden tasarlanarak ve bilgi ve iletişim teknolojilerinden en üst düzeyde faydalanılarak, etkin, şeffaf, sürekli, güvenilir, tek kapıdan ve farklı platformlardan bütünleşik şekilde sunulacaktır.

Yatırım hizmetleri alanında; Vizyonumuz, görev alanımız içindeki insanlarımızın sosyal ve ekonomik hayatlarını gelişmiş ülkeler standartlarına ulaştırmaktır. Bunu yapabilmek için ise, kurumsal olarak; imar hizmetlerinde, tarım, eğitim, sağlık ve spor altyapı, çevre alanlarında birçok yatırım gerçekleştirmektedir. Yapılan bu yatırım hizmetlerinde temel politikamız; insanlarımızın temel ihtiyaçları olan eğitim, sağlık, imar alanlarındaki ihtiyaçlarını birinci derecede karşılamak ve geliştirmektir. Bununla birlikte toplumun ekonomik düzeyini yükseltme amacıyla görev alanımız içerisinde yer alan tarımsal altyapıyı geliştirmek ve tarımsal üretimi artırıcı hizmetlerde bulunmaktır. Bu hizmetlerin gerçekleştirilmesindeki temel politikamız, modern kamu yatırım stratejisini yakalamaktır. Modern kamu stratejisi yatırımların belirleme aşamasından, gerçekleştirme aşamasına kadar bilimsel ve kurumsal etkinliği gerektirmektedir. Kurum yatırımların gerçekleştirilmesinde; yatırımların belirlenmesinde bilimsel ve sosyal metotların kullanıldığı etkin bir yapı oluşturulacak, işler özel sektör tarafından yapılarak kamunun ağırlığı bertaraf edilecek ve etkin bir kontrol sistemi oluşturacaktır. Şu halde Kurum, vizyonu doğrultusunda strateji belirleyen ve bu stratejiler için projeler ortaya koyan ve bu projelerin yapımı için kontrolörlük hizmeti veren bir yapıya kavuşturulacaktır. Bütün bu değerlendirmeler ışığında yatırım hizmetlerinde önümüzdeki dönem için **önceliklerimiz;**

- Çalışma alanımızda, temel hak olan hizmetlerden (eğitim, sağlık, yol, su, kanalizasyon vb) faydalanamayan insan bırakılmayacaktır.
- Eğitim, sağlık ve imar hizmetlerinde kaliteyi artırıcı, gelişmiş ülke standartlarına yaklaştırıcı faaliyetlerde bulunulacaktır.
- Sulanabilir alanlarda sulamayı artırmaya yönelik sulama tesisleri inşa edilecektir.
- Toplulaştırma çalışmalarında devam eden işler tamamlanacaktır.

- Projelerin değerlendirilmesinde, modern sosyal ve ekonomik değerlendirme metotları ortaya konmasına ve tüm projelerde bu metotların kullanımına geçilmesi yönünde çalışmalar başlatılacaktır.

Önceliklerimiz, 9.Kalkınma Planının (2007-2013) Gelişme Eksenleri Başlığı altında şu eylem planları ile uyum sağlamıştır. Bunlar:

Kırsal Kesimde Kalkınmanın Sağlanması

- Kırsal kesimde merkezi yerleşim birimleri öncelikli olmak üzere, temel altyapı ihtiyaçları karşılanacaktır. Ekonomik ve sosyal gelişmeye yönelik proje ve destekler ile eğitim ve sağlık hizmetlerinin sunumunda bu merkezi birimlere öncelik verilecektir.

Tarımsal Yapının Etkinleştirilmesi

- Su kaynaklarının geliştirilmesine yönelik çalışmaların, öncelikle havza temelinde bütüncül bir yaklaşımla ve değişen tüketim taleplerini karşılamakta esneklik sağlayan bir şekilde planlamasını mümkün kılacak, ilgili kurumlar arasında güçlü ve yapısal bir eşgüdüm sağlayacak şekilde yeniden düzenlenmiş kapsamlı bir mekanizma çerçevesinde ve suyun tasarruflu kullanımı sayesinde su kaynaklarının etkin kullanımına önem ve öncelik verilecektir.
- Tarımsal üretimin rekabet gücüne doğrudan katkıda bulunacak şekilde; yüksek üretim değeri bulunan tarım ürünleri üretiminin artırılması amacıyla maliyet etkin bir biçimde sulama yatırımları ve tarım işletmelerinde gözlenen arazi parçalılığı sorununun hafifletilmesine yönelik olarak toplulaştırma yatırımları yaygınlaştırılacaktır.

Eğitim Sisteminin Geliştirilmesi

- Kalabalık sınıf mevcutları düşürülecek, ikili eğitim uygulaması azaltılacaktır. Her kademedeki eğitim tesislerinin etkin kullanılabilmesi için standartlar ve ortak kullanım imkanları geliştirilecektir. Okulların bilgi ve iletişim teknolojileri altyapısı, eğitim yazılımları öncelikli olmak üzere güçlendirilecek, yenilenen müfredatın gerektirdiği ortamlar ve donanım sağlanacaktır.

Çevre alanında; Vizyonumuz insanlarımıza doğal kaynakların korunup, geliştirildiği bir ortamı oluşturmak ve gelecek nesillere aktarmaktır. Bu konudaki politikamız, yapılacak yatırımlarda çevre faktörünü en önemli unsur haline getirmektir. Çünkü çevre ile ilgili yapılacak bir hatanın, telafisi güç olmakta ve problem gelecek nesilleri de etkilemektedir.

Kurumumuz bu bağlamda, yapacağı tüm projelerde küresel ısınma, erozyon, çevre sağlığı ve doğal hayatın korunması konularında aktif bir yaklaşım sergileyecektir. Bu konudaki **önceliklerimiz:**

- Yapılacak tarımsal altyapı hizmetlerinde, küresel ısınma ve susuzluk tehlikesine duyarlı olarak, mümkün olan her yerde maksimum su tasarrufunun sağlanacağı damla sulama sistemleri tesis edilecektir.
- Su tasarrufu sağlamak amacıyla, açık sulama sistemleri yerine, toprak altı borulu sistemler tercih edilecektir.
- Erozyon tehlikesi dikkate alınarak, yapılacak sulama yatırımlarında, arazilerin eğimi 1.derecede önem arz edecektir. Erozyona sebep olacak eğimlerde, sulama yatırımı yapılmayacaktır. O arazilerde basınçlı sulama sistemleri (damla, yağmurlama) yapılacak veya alternatif tarım sistemlerine yönelik uygulamalar teşvik edilecektir.
- Yapılacak kanalizasyon yatırımlarında mutlaka doğal arıtma sistemi inşa edilecektir.
- Yapılacak imar ve yol yatırımlarında, doğal çevrenin korunması dikkate alınacak ve bu amaçla yapılacak projelendirmelerde, doğal çevre konusu mutlaka irdelenecektir.

Sosyal hizmetler alanında; Politikamız; ekonomik düzeyi yeterli olmayan insanları üretici konumuna getirmeye katkıda bulunmak ve onların ekonomik faaliyetlerini desteklemektir. Ayrıca, sosyal hizmetlere yönelik olarak, gençlerimizi sportif faaliyetlerinde desteklemek ve onları zararlı alışkanlıklardan korumak temel politikamızı oluşturmaktadır. Bu politikadaki önceliklerimiz:

- Ekonomik durumu yeterli olmayan insanlarımıza, üretime katılmaları ve mağdur olmalarını önleyici destek ve yardımlara katkı sağlanacaktır.
- İlimizde amatör spor yapılacak altyapının geliştirilmesi için katkıda bulunulacaktır.
- Amatör sporcularımızın başarısının artırılması ve gençleri spora yönlendirmek amaçlı olarak, her türlü destek sağlanacaktır.

Önceliklerimiz, 9.Kalkınma Planının (2007-2013) Gelişme Eksenleri Başlığı altında şu eylem planları ile uyum sağlamıştır. Bunlar:

Sosyal Güvenlik Sisteminin Etkinliğinin Artırılması

- Yerel yönetimler ve sivil toplum kuruluşlarının sosyal hizmet ve yardımlar alanındaki faaliyetleri desteklenecektir.

AB Uyum Süresinde Kurumun Yapacağı Çalışmalar: Kurum yeni yapılanma ile birlikte, modern bir kurum anlayışı kazanmaya çalışmaktadır. Bunu kazanabilmek için yapacaklarını belirlemeye çalışmakta ve önemli bazı öncelikler belirlemektedir. Bu öncelikler belirlenir iken

kalkınma planları göz önünde bulundurulmaktadır. Kalkınma planları AB uyum süreci ile uyumlu hedefleri içermektedir.

Bu konu ile ilgili bir diğer önemli konu kurum projelerinin finansmanında AB desteğinin artırılmasına yönelik çalışmalardır. Bu şekilde yapılan proje çalışmaları ile kurumun proje hazırlama anlayışında önemli değişimler olmaktadır. Bu değişimlerin, kurumun diğer projelerine aktarılması ve proje etkinliğinin artırılması planlanmaktadır. Bu da AB uyum sürecinde kurum açısından önemli bir aşama olacaktır.

E – Faaliyetlere İlişkin Bilgi ve Değerlendirmeler

Tokat İl Özel İdare Genel Sekreterliği faaliyetlerini 2008 yılı içerisinde;

- İskan ve Toplum Refahı Hizmetleri
 - Eğitim, Gençlik ve Spor Hizmetleri
 - Tarımsal Hizmetler
 - Ruhsat ve Denetim Hizmetleri
 - Sağlık Hizmetleri
 - Kültür ve Turizm Hizmetleri
 - Ağaçlandırma, Çevre Koruma ve Dinlenme Hizmetleri
 - Sosyal Hizmetler
 - Güvenlik ve Sivil Savunma Hizmetleri
 - Destek Hizmetleri
- olarak ana başlıkları halinde belirlemiştir. Buna göre;

İskân ve Toplum Refahı Hizmetleri:

İçme suyu tesislerinde iyileştirme ve bakım onarım çalışmaları yapılması.

İlimizde içme suyu getirilmemiş köy bulunmamaktadır. Bununla birlikte bazı köylerimizde içme suyu yetersizliği bulunmaktadır. İçme suyu yetersizliği özellikle son yıllarda kuraklığın etkisi ile artış göstermiştir. Bununla birlikte, su kullanımında tasarruflu davranmama da önemli bir problem olarak ortaya çıkmaktadır. Kurumumuz, su kullanımındaki tasarrufu da dikkate alarak, gerçekte su ihtiyacı bulunan yerlerin su ihtiyacını karşılama amaçlı olarak, sondaj yoluyla su elde etme yoluna gidecektir. Kurumun içme suyu teminindeki birinci derecede tercihi yüzey sularıdır. Bunun sağlanamadığı yerlerde, yer altı suyuna başvurulmaktadır.

Bir diğerk faaliyet konusunu ise köylerdeki su Őebekelerinin ve elektro motopomp tesislerinin bakım ve onarımı oluŐturmaktadır. Her yıl önemli bir miktardaki köyün bu yöndeki ihtiyacı karşılanmaktadır. Bu tip projelerin amacı, sulama Őebekelerinin ve elektro motopomp tesislerinin genel bir bakımdan geçirilerek, düzgün çalıŐan ve su israfı yapmayan sulama Őebekesine sahip olmaktır. Ayrıca iyi çalıŐmayan bir sistemde çok sayıda meydana gelebilecek ufak arızaların önüne geçerek iŐ, zaman ve maliyet tasarrufu sađlamaktır.

İçme suyu kalitesinin artırılması amacıyla, içme suyu depolarına tam otomatik klorlama cihazının tesis edilmesi.

Köylerimizdeki içme suyu tesislerinde kullanılan sular, içme suyu analizi neticesinde kullanılabilir olarak tespit edildiđi takdirde herhangi bir işleme tabi tutulmadan direk olarak sisteme verilmektedir. Kurum stratejisi, yerleşim birimlerine sađlıklı bir içme suyu sađlamayı hedef olarak göstermektedir. Bu hedef doğrultusunda, mevcut suların içim kalitesini artırmak ve daha sađlıklı bir içme suyu sađlamak amacıyla, kurumumuz tarafından klorlama cihazlarının içme suyu sistemlerine eklenmesine yönelik proje ortaya konmuŐtur. Klorlama cihazları tam otomatik olacak ve su depolarına monte edileceklerdir. Cihazların tam otomatik olarak tercih edilmelerinin sebebi, cihazların kullanım kolaylığına sahip olmasıdır. Böylece etkin bir klorlama işlemi yürütülebilecektir. 2008 yılı programında, klorlama cihazının tesis edilmesi faaliyeti Köylere Hizmet Götürme Birlikleri tarafından gerçekleştirilecektir.

Kanalizasyon tesisi bulunmayan yerleşim birimlerine yeni kanalizasyon tesisi yapılması.

Kurum son yıllarda kanalizasyon yapımına yönelik önemli çalıŐmalar gerçekleŐtirmektedir. Kanalizasyonu toplum sađlığı ve şehirleşme açısından önemli bir unsur olarak deđerlendirmektedir. Bu amaca yönelik olarak, Tokat ilinin tüm köylerindeki kanalizasyon tesislerini önümüzdeki birkaç yıl içerisinde tamamlama amacındadır. Bu amaca yönelik olarak, program döneminde, yine önemli miktarda kanalizasyon tesisini inşa edilecektir. Kurum uygulamayı gerçekleŐtirir iken, yapım hizmeti satın almakta ve de köy halkından işgücü konusunda yardım almaktadır. Kurumun bundan sonraki uygulama stratejisi, yapım işleminde müteahhitlik hizmetlerinden faydalanma yönündedir.

Mevcut kanalizasyon tesislerinde iyileştirme ve bakım onarım çalışmaları yapılması.

Kanalizasyon tesislerinde zamanla yıpranmalar ve yerleşim yerlerinin büyümesi ile kanalizasyon tesislerine eklemeler yapılması ihtiyacı ortaya çıkmaktadır. Bu ihtiyaçlar, her yıl belli bir program dâhilinde giderilmektedir. Bu program yılı içerisinde Kurum tarafından kanalizasyon tesislerinde iyileştirme ve bakım-onarım çalışmaları yapılacaktır.

Bina bakım ve onarımı yapılması.

Kurum yeni yapılanma çerçevesinde; gerek hizmet yerlerinin güçlendirilmesi ve gerekse yeni ortaya çıkan ihtiyaçların giderilmesi amacıyla, hizmet binalarında ve sosyal tesislerinde yeni düzenlemelere gitmektedir. Özellikle Kuruma ait atölyelerin bir kısmının yer değiştirmesi, bu konuda önemli yatırımlara ihtiyaç hissettirmektedir.

Karayolları hizmet binası yapılması.

Mevcut karayolları hizmet binalarının yeni devlet hastanesi yapımı sebebiyle yıkılacak olmasından dolayı, karayolları hizmet binası yeni yerinde kurumumuz tarafından yapılacaktır.

Gayrimenkul satışı ve kiraya verilmesi.

Kuruma ait gayrimenkuller, gereklilik ve verimlilik prensipleri ışığında değerlendirilmektedir. Bu değerlendirmeler sonucunda, 2008 yılı içerisinde de birçok gayrimenkulün satışı veya kiralanması değerlendirilecektir. Gayrimenkullerin kira işlemleri düzenli olarak takip edilmekte ve kurum gelirlerine katkı sağlanmaktadır.

Köy içi imar (cami, cem evi, mezarlık, köy konağı, köy içi yol yapımı vb.) yapımı.

Köylerde, küçük ölçekli imar çalışmalarında, genel olarak, ilçe özel idareleri vasıtasıyla çalışmalar gerçekleştirilmekte ve genel olarak ortaya çıkan ani ihtiyaçlar hızla karşılanmaktadır.

Yol yapım ve düzenleme çalışmaları.

Kurum stratejimiz; bütün köy yollarımızı çağdaş standartlara getirebilmektir. Bu amaca ulaşılabilmesi için, son yıllarda KÖYDES programı ile birlikte önemli hizmetler gerçekleştirilmektedir. Yol yapım ve düzenleme çalışmaları 6 ana başlık altında toplanmaktadır. Bunlar:

- ✚ Yeni yol açma (tesviye)
- ✚ Ham yollarda stabilize kaplama
- ✚ I.kat asfalt kaplama yapımı
- ✚ II.kat asfalt kaplama yapımı
- ✚ Yol sanat yapıları yapımı
- ✚ Yol trafik işaret levhalarının yerleştirilmesi olarak yer almaktadır.

Kurumumuz yol yapım düzeyi açısından çok önemli ilerlemeler sağlamış olup, köylerin merkezlerinin şehirle olan bağlantı yollarını tamamlamıştır. Bu açıdan bakıldığında, yeni yol ihtiyacı kalmamıştır. Bununla birlikte, köy mahalleleri ve köyler arasında kısa yol bağlantıları talep edilmektedir. Yol ihtiyacının toplumlararası diyalogdaki önemi dikkate alınarak, bu ihtiyaçların karşılanması amacıyla yeni yol yapımına gidilmektedir. Bununla birlikte yol çalışmalarında esas yatırımı, çağdaş yol standardına ulaşılması amacıyla asfaltlama oluşturmaktadır.

Kurumun 2008 yılı programında; yol yapımına yönelik olarak ödenek ayrılmamıştır. Tüm yatırımlar KÖYDES programı kapsamında gerçekleştirilecektir. Kurum olarak yatırımın uygulamaya aktarılmasında; proje ve kontrolörlük hizmetlerine katkı sağlanacaktır.

✚ **Yol güzergâhlarında emniyet sağlanması için trafik levhalarının yerleştirilmesi.**

Kırsal kesim yollarında, trafik levhaları çok az bulunmakta veya hiç bulunmamaktadır. Bu gelişmekte olan bir ülke için eksikliklerdir. Bu eksikliğin giderilmesi amacıyla köy yollarına trafik levhası konulması işlemine, bu program döneminde başlanacak ve sonraki yıllarda da devam ettirilecektir.

✚ **Yol yapım ve bakım işlemlerinde kullanılmak üzere, yapım ve bakım malzemesi temini, yakıt alımı, iş makinesi tamirati ve lastik alımı.**

Kurum tarafından yapılan hizmetlerde, yol yapımında kullanılan malzemeler, ilçe özel idare ve köylere hizmet götürme birlikleri vasıtasıyla gerçekleştirilmektedir. Bu çalışmalara yönelik ödenekler, Kurum tarafından veya KÖYDES vasıtasıyla karşılanmaktadır. Çalışmalarda, Kuruma ait iş makineleri ve personel kullanılmaktadır.

Eđitim, Genlik ve Spor:

İl genelinde eđitim ihtiyaı olarak derslik, yurt vb yapımı.

Eđitimde derslik yapımı; 30 đrenciye bir derslik stratejik amacı ierisinde yapılmakla birlikte, Tokat il genelinde bu hedefe ulařılmıřtır. Bununla birlikte zellikle merkezlerde yođunlařmalar olmakta ve derslik ihtiyaı ortaya ıkmaktadır. İlkretim ve ortađretime ynelik olarak yapılacak ihtiyalar, İl Milli Eđitim Mdrlđ tarafından planlanmaktadır. Kurumumuz, bu plan ve programlar dođrultusunda uygulamayı gerekleřtirmektedir. Eđitimi, toplumun kalkınmasında en nemli unsur olarak gren Kurumumuz, bu konuda zerine dřen grevi yapmakta ve nemli bir miktar kaynađı buraya ayırmaktadır. Dersliklerin yapımı hizmet alım yolu ile gerekleřtirilmektedir.

Okullara bakım onarım ve evre dzenleme yapılması.

Modern bir eđitim altyapısına kavuřmayı amalayan ilimizde, bu yndeki alıřmalar hızla devam etmektedir. İl Milli Eđitim Mdrlđ'nn programı kapsamında alıřmalar devam etmekte, Kurumumuz da bu konuda gerekli katkıyı yapmaktadır.

Atıř poligonu yapımı.

Atıř poligonu, modern hayat ile birlikte ortaya ıkan bir ihtiyatır. İnsanlar, bu tr tesislerde silah ile atıř yapma ihtiyalarını karřılamakta ve silah, toplum iin tehlikeli olabilecek bir ortamdaki uzaklařtırılmaktadır. Ayrıca, silah atıcılıđı bir spor dalıdır ve bunun ilimizde bařlayabilmesi iin bu tr bir tesise ihtiya bulunmaktadır. Yapılacak tesis ilimizde ok ilgi uyandıracak ve etkin olarak iřletilebilecektir. Kurumumuz, yapılabilecek atıř poligonunun faydalarını da dikkate alarak, yapımına destek sađlayacaktır. Hizmetin gerekleřtirilmesi, Genlik ve Spor İl Mdrlđ ile birlikte, iřbirliđi ierisinde hizmet alımı řeklinde sađlanacaktır.

Spor tesislerin yıllık bakım onarımlarının gerekleřtirilmesi.

Spora ve amatr sporculara destek sađlama anlayıřı ierisinde, Genlik ve Spor İl Mdrlđnn belirlediđi spor tesisleri bakım onarımı iin gerekli destek her yıl sađlanmaktadır. Spor aktivitelerinin dzenli bir řekilde srdrlmesi ve amatr sporcularımızın desteklenmesi amacıyla yapılan bu hizmet, Kurumumuz tarafından bu yılki program dneminde de srdrlecektir.

✚ Spor merkezlerin sportif malzeme ihtiyacının karşılanması.

Spora destek kapsamı içerisinde; özellikle kondisyon artırmaya yönelik ekipmanların alınmasına destek sağlanacaktır.

✚ Gençliğin gelişimine yönelik çeşitli aktiviteler düzenlenmesi ve gençlerimizin katılımının gerçekleştirilmesi.

Sağlıklı, kötü alışkanlıklardan uzak, hoşgörü kazanmış bir gençlik için ülkeler çok önemli faaliyetler gerçekleştirmektedirler. Ülkemizde de bu konuda bir çok etkinlik düzenlenmektedir. Özellikle son yıllarda yurt dışı programlarında da artış sağlanmıştır. Yurt dışı programı olarak gerçekleştirilen gençlik değişim programları çok önemli bir işlevi yerine getirmektedir. Farklı toplumları ve insanları tanımak, hoşgörüyü kazandırmanın ve barışı temin etmenin en önemli yoludur. Kurumumuz bu çok önemli konuda, üzerine düşen görevin bilinci içerisinde, belirlenen aktivitelere gerek düzenleme aşamasında ve gerekse gençlerimizin katılımı aşamasında gerekli desteği sağlayacaktır. Bu destek, İl Gençlik ve Spor Müdürlüğü ile işbirliği içerisinde sağlanacaktır.

✚ Amatör sporculara destek sağlanması.

Amatör sporculara; gençlerini sağlıklı olarak yetiştirmek isteyen ve de sporda başarılı olmak isteyen her ülke çok önem vermektedir. İlimizde de özellikle güreş başta olmak üzere birçok spor dalında amatör spor yapan sporcularımız mevcuttur. Bu sporcularımıza destek vermek, ilimizin tanıtımı açısından da çok önem arz etmektedir. Bu faydalar doğrultusunda amatör spora gerekli destek sağlanacaktır. Bu destek, Gençlik ve Spor İl Müdürlüğü'nün programı kapsamında; amatör sporcuların müsabakalara katılımına ve başarılı sporcuların ödüllendirmesi şeklinde sağlanacaktır.

Tarımsal Hizmetler:

✚ Tarımsal ve hayvansal üretimi geliştirme amaçlı projelere destek sağlanması.

Tokat ili tarımsal potansiyeli yüksek olan illerimizden birisidir. Özellikle meyve ve sebzecekte son yıllarda üretimini artırmış ve adını tüm Türkiye'de duyurmuştur. İklim ve coğrafi yapısı narenciye hariç tüm bitkilerin yetiştirilmesine uygundur. Çiftçileri tarımı bilmekte ve modern tarıma yönelik uygulamalara uyum sağlayabilmektedir. Bu

program dâhilinde tarımsal üretimi geliştirmeye yönelik yapılacak projelerin amaçları şunlardır:

- ✚ Meyve ve sebze alanlarını ve verimliliği artırmak,
- ✚ Organik tarım uygulamalarını geliştirmek,
- ✚ Sertifikalı tohum kullanımını artırmak,
- ✚ Arıcılığı geliştirmek,
- ✚ Meyve ve sebzede don, zararlı ve hastalık zararını azaltmak olarak belirlenmiştir.

Belirlenen bu amaçlar, Tokat tarımında katma değeri yüksek ürünlerin üretiminin artmasına, verimlilik ve üretimin geliştirilmesine katkı sağlayacaktır. Kurumumuz yapılacak bu projelere, en önemli ekonomik üretimimiz olan tarımı geliştirme bağlamında desteğini sürdürecektir. Bu destek, sebzeçiliği geliştirmeye yönelik 2 proje dışında Tarım İl Müdürlüğü koordinasyonunda sağlanacaktır. Sebzeçiliği geliştirmeye yönelik olarak 2 adet araştırma projesi GOP Üniversitesi Ziraat Fakültesi tarafından yürütülecektir.

✚ **Tarımsal ve hayvansal üretim yapan üreticilerin pazarlama kapasitelerini artırma amaçlı olarak üretici birliklerinin desteklenmesi.**

Her yapılan ekonomik faaliyette olduğu gibi, tarımda da güçlü olabilmenin yolu birlikte hareket edebilmekten geçmektedir. Pazarlama her ekonomik faaliyetin en önemli aşamasıdır. İyi yapılamadığı takdirde, ekonomik faaliyetin sonlanmasına dahi sebep olmaktadır. Pazarlama, ekonomik faaliyet devam ettiği müddetçe önemini koruyacaktır. Tarımda en önemli problem olarak pazarlama yer almaktadır ve hala da önemini devam ettirmektedir. Özellikle tarımda eğitim seviyesinin düşüklüğü bu önemi daha da artırmakta ve birlik olmanın gerekliliğini artırmaktadır. Bu amaca yönelik olarak son yıllarda uygulamaya geçen yasayla birlikte, üretici birlikleri kurulmaya başlamıştır. Bugün itibarıyla, ilimizde 12 adet muhtelif üretici birlikleri bulunmaktadır. Fakat burada önemli bir nokta, birliğin güçlü olması, daha doğrusu üyelerinin çok olması gerekliliğidir. Birlikte hareket edilebildiği takdirde, fiyat konusunda pazarlık gücü artacaktır. Yapılacak bu destek ile birliğin, kurumlaşma aşamasında güçlü olmasına ve üye sayısının artırılmasına katkı sağlanacaktır. Birlikler, zamanla gücünü ve üye sayısını artırarak, kendi ayakları üzerinde durabilecektir.

Kurumumuz üretici birliklerine olan desteğe olumlu bakmaktadır ve bu konuda gerekli katkıyı sağlayacaktır. Bu destek Tarım İl Müdürlüğü koordinasyonunda sağlanacaktır.

✚ Tarımsal laboratuvar hizmetlerinin geliştirilmesi.

Laboratuvar hizmetlerine yönelik projeler şu amaçları içermektedir:

- ✚ Laboratuvar hizmetlerinde kullanılan kimyasal malzeme alımı,
- ✚ Gıda katkı-kalıntı ve pestisit analizleri yapımına yönelik cihaz alımı,
- ✚ Laboratuvar akreditasyon çalışması yapılmasıdır.

Tarımsal laboratuvar hizmetleri tarımın gelişmesinde önemli yer tutmaktadır. Tarımsal verimlilikte toprakların analizi önemlidir. Çiftçilere yapılan analizde, maliyetin tümü yansıtılmamakta, maliyet sübvansede edilmektedir.

Bir diğer önemli konu, gıda katkı – kalıntı analizleri ve pestisit analizlerinin yapılmasıdır. Tokat ili tarımda çok önemli bir safhadadır. Meyve ve sebzecilikte gün geçtikçe ilerlemektedir. Bu ilerleme ile birlikte tarımda ilaç kullanımı da artmaktadır. Bu gıda sağlığı açısından tehlikeyi de beraberinde getirmektedir. Bunu belirlemek ve tedbir almak, hem bizim tüketicilerimiz ve hem de ihracat için önemlidir. Üretimi bu açıdan kontrol altına alabildiğimiz takdirde hem sağlıklı ürünler yetiştirilecek, hem de ihracat artacaktır. Dolayısıyla tarımda gelişme hızla devam edecektir. Bu proje ile yukarıda bahsedilen analizleri yapabilecek cihaz alımı gerçekleştirilecektir. Böylece, sebze ve meyveler insan sağlığı açısından risk arz eden katkı kalıntı açısından kontrol edilebilecektir.

Akreditasyon, yapılan analizlerin uluslararası camiada kabul edilmesi anlamına gelmektedir. Bunun için analiz tekniklerinin ve usullerinin uluslararası standartlarda olması gerekmekte olup, bunun tescillenmesi gerekir. Bu proje ile bu konuya yönelik, araştırma - geliştirme ve laboratuvar bakım onarım hizmetlerinin yapılacağı belirtilmektedir.

Kurumumuz yukarıda belirtilen laboratuvar hizmetlerine gerekli desteği sağlayacaktır. Laboratuvara yönelik yapılacak bu hizmetler, ilimiz tarımının gelişmesini ve tarımsal ürünlerin pazarlanma gücünün artmasını sağlayacaktır. Projelere yapılacak destekler, Tarım İl Müdürlüğü koordinasyonu ile sağlanacaktır. Sadece, Toprak ve Su Kaynakları Araştırma Enstitüsü ile Tarım İl Müdürlüğü laboratuvarına, kimyasal malzeme alımına yönelik olarak yapılacak faaliyet, iki kurum tarafından yürütülecektir.

✚ İnsan ve hayvan sağlığının korunmasına yönelik projeler.

Bu konu başlığı altında şu projelere yer verilmektedir. Bunlar:

- ✚ Hayvan ahırlarının modernleştirilmesi projesi,
- ✚ Hayvan aşılama ve ekinokok projesi,
- ✚ Kene ve kuş gribi ile mücadele projesi,
- ✚ Kullanılmış zirai ambalajların toplatılması projesi,
- ✚ Yabani domuz avlanması için av fişegi alımı,
- ✚ Büyükbaş hayvanların kayıt, tescil ve ilenmesi projesi.

Son yıllarda hayvan sağlığına yönelik problemlerin, insan sağlığını tehdit etmesi bu konuya vermemiz gereken önemi ortaya çıkarmıştır. Bu bağlamda, kene ısırması ve kuş gribi vakaları, toplum sağlığını tehdit etmiştir ve hala da önemini korumaktadır. İlimiz her iki olayda da yer almaktadır. Hayvan ahırlarının modernleştirilmesi kapsamında ise, süt sağımına yönelik makineleşmeye önem verilmektedir. Böylece süt hijyeni konusunda da önemli gelişme sağlanacaktır.

Bu başlık altında yer alan projelerden farklı diğer bir proje ise, kullanılmış ilaç ambalajlarının toplatılmasıdır. Bu projede toplum sağlığı açısından oldukça önemlidir. İlaç ambalajları, içerisinde kalıntı kaldığı için çevreyi kirlenmekte ve dolayısıyla insan sağlığını tehdit etmektedir. Bu proje ile topluma zarar vermeyecek şekilde imhası sağlanacaktır. Bu konudaki en olumlu gelişme ise çiftçilerin bu bilince ulaşmasını sağlamak olacaktır.

İlimiz yabani domuz açısından çok zengindir. Yabani domuz çiftçilerin birçok ürününe zarar vermektedir. Bundan dolayı, domuz avına destek yapılması uzun yıllardır yapılan bir uygulamadır.

Yukarıda belirtilen açıklamalar doğrultusunda, belirlenen projelere önemleri dikkate alınarak destek sağlanacaktır. Destek, Tarım İl Müdürlüğü ile işbirliği içerisinde yapılacaktır.

✚ **Sulama suyu tesisi yapımı.**

Sulama suyu temini amacıyla yapılan projeler ve uygulamaları, Kurumun iki müdürlüğü tarafından sürdürülmektedir. Bunlar Tarımsal Hizmetler Müdürlüğü ile Plan Proje Yatırım ve İnşaat Müdürlüğüdür. Uygulamalar dışarıdan hizmet alımı şeklinde gerçekleştirilmekte olup Kurum tarafından yapı denetim hizmetleri yürütülmektedir. Sulama suyu temini projeleri üç şekilde ayrılabilir.

- 1) Sulama suyunun teminine göre;
 - ✚ Yerüstü suyu kaynaklı sulama tesisleri,
 - ✚ Yeraltı suyu kaynaklı sulama tesisleri,

- 2) Sulama suyunun araziye nakledişine göre;
- ✚ Açık kanal sulama suyu tesisleri,
 - ✚ Kapalı sistem basınçsız sulama suyu tesisleri,
 - ✚ Kapalı sistem basınçlı sulama suyu tesisleri.
- 3) Sulama suyu temininde enerji kullanım durumuna göre;
- ✚ Cazibe ile enerji gerektirmeden suyu temin edilen sulama suyu tesisleri,
 - ✚ Pompaj ile enerji harcanarak suyu temin edilen sulama suyu tesisleri.

Bu zamana kadar ilimizdeki projelerin ana yapısını yer üstü suyuna cazibe ile yapılan açık kanal sulama tesisleri oluşturmuştur. Hala da ağırlığını devam ettirmektedir. Fakat son yıllardaki kuraklık ile birlikte, bu sistem ciddi olarak tartışılmaktadır. Açık kanal sulama sisteminde su iletim kayıpları yüksek olmaktadır. Ayrıca yüzey sulamasının birçok dezavantajı bulunmaktadır. Bunlar: Sulamanın etkinliğinin düşük olması ve eğimli ortamlarda toprağa yaptığı erozyondur. Sistem, kullanım kolaylığı ve enerji ihtiyacı olmaması sebebiyle çiftçiler tarafından tercih edilmektedir.

Kurum tarafından uygulanan bir diğer proje tipi ise pompaj ile temin edilen sulama suyuna yapılan, açık kanal sulama suyu tesisleridir. Su kaynakları yerüstü veya yeraltından olabilmektedir. Daha çok yerüstü sulama sularına uygulama yapılmıştır. Bu tesislerde de yüzey sulamanın yukarıda belirtilen tüm olumsuzlukları mevcuttur. Buna ek olarak, suyun temininde de enerji kullanılmaktadır. Bu sistem, suyun cazibe ile elde edilemediği alanlarda uygulanmaktadır. Sistemde enerji maliyetinden dolayı olumsuzluklar yaşanmaktadır. İlimizde de birçok örneği mevcuttur.

Kurum tarafından ilk olarak bu sene uygulanacak, diğer proje tipi ise kapalı sistem sulama suyu tesisleridir. Bu projeler şu an itibariyle yeraltı sulama suyuna uygulanmaktadır. Bunun sebebi ise; Mülga Köy Hizmetleri Genel Müdürlüğü ile DSİ Genel Müdürlüğü arasında yapılan protokol gereği, yeraltı sularına kapalı sistem basınçlı sulama tesisleri uygulanması zorunluluğudur. Basınçlı tesisler, yörenin ürün yapısına göre yağmurlama veya damla sulama sistemi olarak tesis edilmektedir. Sistem, sulama etkinliğini artırmakta ve su kayıplarını minimuma indirmektedir. Sistemin ekipmana ihtiyaç hissettirmesi ve enerji masrafı olması, çiftçiler tarafından tercih edilmeme sebebi olarak ortaya çıkmaktadır.

Bir diğ er sistem ise basınçsız kapalı sulama sistemleridir. Bu sistem ile su kapalı tesislerle iletilmekte fakat tarla içindeki sulama yüzey sulama olarak gerçekleştirilmektedir. Bu sistem bugüne kadar, komple bir sulama sistemi olarak ilimizde yapılmamıştır. Sistemin avantajı, su iletim kayıplarının açık kanala göre daha az olmasıdır. Bununla birlikte yüzey sulamanın tüm olumsuzluklarını üzerinde taşımaktadır.

Son yıllardaki kuraklık ile birlikte, sulama sistemlerinde açık kanal sulama sistemi azaltılmak istenmektedir. Bu yöne doğru bir eğilim mevcuttur. Fakat tesis masraflarının yüksekliği kapalı sistemlere olan geçişi geciktirmektedir. Özellikle dış kaynaklı projelerde basınçlı sulama sistemlerinin desteklenmesi, kapalı sisteme yönelik projelerin artmasına sebep olmaktadır. Bu sebepten dolayı 2 proje 2008 yılı yatırım programında yer almaktadır. Özellikle damla sulamanın avantajları çiftçiler tarafından kavranmıştır. Kurumumuzda damla sulama sistemine uygun alanlara, damla sulama tesisi inşa etme eğiliminde olup, bu yöndeki çalışmalarını önümüzdeki yıllarda gerçekleştirecektir.

Küçük ölçekli sulama göleti yapımı.

İlimiz gölet yapımı açısından oldukça şanslı olup 40 civarında sulama göletine sahiptir. Son yıllarda meydana gelen kuraklıklar, göletlerin sulamadaki önemini ortaya çıkarmıştır. Göletler, kışın yüzey ve sızıntı sularının depolandığı ve yazın kullanıldığı su depolama tesisleridir. Kurum stratejisi, bu tesislerin mümkün olduğu kadar artırılması yönündedir. Buna yönelik olarak da her yıl gölet yapımına hızla devam etmektedir. Sulama göletlerinin, proje ve uygulamaları, Tarımsal Hizmetler Müdürlüğü tarafından yapılmaktadır. Yapım işlemi hizmet alımı olarak gerçekleştirilmektedir.

Arazi toplulaştırma ve tarla içi geliştirme hizmetleri yapımı.

Toplulaştırma, tarımsal altyapı hizmetlerinin en önemli projesidir. Toplulaştırma çok parçalı ve düzensiz parsellerin bir araya getirilmesini kapsamaktadır. Toplulaştırma hizmetleri ile birlikte, tarla içi geliştirme hizmeti olarak isimlendirilen tesviye, drenaj, sulama gibi tarımsal altyapı hizmetleri de yerine getirilmektedir.

Tokat ili toplulaştırma hizmeti açısından, Türkiye’de en önde gelen illerden birisidir. Başarılı uygulamaları mevcuttur ve halen devam etmektedir. Fakat son yıllarda ödenek problemleri sebebiyle, sadece devam eden işlerin tamamlanmasına çalışılmaktadır. İlimizde toplulaştırmanın en yoğun yapıldığı yer Erbaa ilçesidir. %

90'a yakın tamamlanmıştır. Niksar ve Zile ovasında da toplulaştırma çalışmaları halen devam etmektedir. Kazova ve Çamlıbel ovalarında toplulaştırma henüz başlamamıştır. Bununla birlikte bu konuda hazırlanmış birçok proje beklemektedir.

Ruhsat ve Denetim Hizmetleri:

Gayri Sıhhi ve Sıhhi Müesseselere ruhsat verilmesi ve denetleme yapılması.

İl özel idarelerinde yapılan son düzenlemeler ile birlikte, yeni görev alanlarından birisini oluşturmaktadır. Belediye mücavir alanları dışındaki tüm GSM ve sıhhi müesseselerin ruhsat ve denetim hizmetleri, Kurum tarafından yerine getirilmektedir. Daha çok yeni olmasına rağmen, önemli ilerlemeler kaydedilmiştir. Bu konuda hizmet kalitesinin ve kapasitesinin artırılması yönünde çalışmalar devam etmektedir.

Maden, kum ocağı ve su ürünleri işletmelerine kiralama ve denetim yapılması

Yeraltı ve yerüstü doğal kaynaklarının, üretime yönelik olarak kiralama ve denetim hizmetlerinden oluşmaktadır. Tokat ilinin çok zengin doğal kaynaklara sahip olması, bu yöndeki faaliyetlerin yoğunluğunu artırmaktadır.

Araçların ağırlık ve boyut kontrolünün yapılması

İl özel idarelerine verilen yeni görev alanlarındandır. Karayollarında seyreden yük taşıma araçlarının, yasal sınırlar içerisinde hizmetlerini yerine getirmelerini sağlamak amacıyla yapılan bir faaliyettir. Karayollarının ömrü ve güvenli bir trafik açısından çok önemli bir faktör olan araç ağırlığı ve yükleme boyutları, yapılan bu kontroller ile yasal sınırlar içerisine getirilmeye çalışılmaktadır. Tokat ilinin, kuzeye ve doğuya giden araçların yol güzergâhında yer alması, Kurum açısından yoğun bir faaliyeti gerektirmektedir. Kurum açısından çok yeni bir faaliyet olmasına rağmen, çok kısa bir süre içerisinde konuyla ilgili personel yetiştirilmiş ve kontrollere geçilmiştir.

Harita imar hizmetlerinin yapılması

Faaliyet, belediye mücavir alanları dışındaki parsellerin ifraz (bölme) ve tevhid (birleştirme) hizmetlerini kapsamaktadır. Kurum yapılan talep üzerine, yasal sınırlar içerisinde ifraz veya tevhid işlemini yerine getirmekte ve kanunen geçerlilik kazanması

amacıyla, Tapu ve Kadastro Müdürlüğüne yapılan işlemi bildirmektedir. Faaliyet ile ilgili herhangi bir sıkışıklık yaşanmamakta olup, gelen tüm taleplere cevap verilmektedir.

Sağlık Hizmetleri:

Hastane, sağlık ocağı ve evi yapımı.

Hastane, sağlık ocağı ve evi yapımı; İl Sağlık Müdürlüğü'nün programı kapsamında gerçekleştirilmektedir. Hastane inşası, 400 Yataklı Tokat Devlet Hastanesi'dir. Kurum olarak hedefimiz, herkesin sağlık hizmetinden kolaylıkla faydalanabilmesi için gerekli sağlık tesislerini ilimize kazandırmaktır. Bu yönde her türlü katkı Sağlık İl Müdürlüğü vasıtasıyla sağlanmaya çalışılmaktadır.

Sağlık ocaklarında ve evlerinde bakım - onarım ve kalorifer tesisatı yapımı.

Sağlık ocaklarına yapılacak hizmetin amacı; sağlık ocaklarının ve evlerinin, personelin daha iyi şartlarda hizmet verebileceği bir şekilde getirilebilmesini ve dolayısıyla halka daha iyi hizmet götürülmesini amaçlamaktadır. Bakım ve onarım hizmetinin temelini kalorifer tesisatının yapımı oluşturmaktadır. Yapılacak hizmet, Sağlık İl Müdürlüğü ile işbirliği içerisinde gerçekleştirilecektir.

Kültür ve Turizm Hizmetleri:

Tarihi sokakların sağlıklılaştırılması.

Tarihi binaların korunması ve yaşatılması amacıyla, tarihi yapılara sahip sokakların sağlıklılaştırma çalışmaları yapılmaktadır. İlimizin kültürel ve turizm yapısına olumlu katkı sağlayacak bu çalışmalar, güçlü tarihi eser ve değerlere sahip olan Tokat ili için önemlidir. Kurumumuzda bu önemi dikkate alarak, İl Kültür ve Turizm Müdürlüğü programı kapsamında yer alan tarihi sokakların sağlıklılaştırma hizmetlerine destek sağlayacaktır.

Tokat ili kültürel değerlerinin ve turizm potansiyelinin geliştirilmesi.

Tokat ilinin en önemli kültürel değerlerinden birisi şüphesiz el sanatlarıdır. İlimizde el sanatları çok köklü bir geçmişe sahiptir. El sanatları gelişme ve teknoloji arttıkça

insanların daha çok ilgisini çekmektedir. İlimiz el sanatları zenginliğin ekonomiye kazandırılması amacıyla çeşitli tanıtım faaliyetleri gerçekleştirilecektir. Kurumumuz bu çalışmalara destek sağlayacaktır.

Yapılması planlanan bir diğer kültürel çalışma, meşhur olmuş tarihi şahsiyetlerin insanlarımıza daha iyi tanıtımının sağlanması amacıyla, büstlerinin yaptırılması olacaktır.

Turizm olarak ise üç konuda faaliyet yapılacaktır. Bunlar yamaç paraşütü, şenlik alanı ve izci kamp yeri tayini ile mağara tespiti olacaktır. Turizm bir şehrin ekonomik ve sosyal hayatında çok önemli bir işleve sahiptir. Kurumumuz bu gerçek ışığında yöremizin turizm potansiyelini ortaya çıkarıcı her türlü turizm faaliyetine destek sağlayacaktır.

Tokat ilini tanıtıcı tanıtım materyalinin hazırlanması.

Tanıtım, turizm potansiyelinin artırılmasında en önemli araçlardandır. Günümüzde tanıtım materyalleri, özellikle iletişim ve bilgisayar teknolojisindeki gelişmeler ile birlikte çeşitlenmiştir. İl Kültür ve Turizm Müdürlüğü tarafından hazırlanan tanıtım materyallerinin basımına yönelik yapılacak maliyetler ile ili tanıtıcı fuarlara katılma maliyetleri bu çalışma kapsamında karşılanacaktır.

Bu kapsamdaki bir diğer önemli çalışma, Cumhuriyetin 85. Yıldönümü kapsamında çeşitli faaliyetlerin gerçekleştirilmesidir. Bu faaliyetler ile ilimiz konferans, seminer ve sergilerde temsil edilecek ve tanıtılacaktır. Ayrıca Cumhuriyet konulu çeşitli yarışmalar düzenlenecektir. Bu faaliyetler kurumumuz tarafından desteklenecektir.

Çevre Koruma ve Dinlenme Hizmetleri:

Kanalizasyon yapılan köylerde çevre kirliliğini azaltmak amacıyla doğal arıtma tesisleri yapımı.

Kanalizasyon tesisleri, toplum sağlığı açısından önemli bir görevi yerine getirmekle birlikte, ayağının başıboş bırakılması durumunda çevre problemlerine sebep olmaktadır. Bu durum göz önüne alınarak son yıllarda, kırsal birimlerde kanalizasyon tesisi ile birlikte arıtma tesislerinin yapımı gerçekleştirilmektedir. Arıtma tesislerinin yapımında, basitliği, etkinliği ve maliyeti düşünülerek doğal arıtma sistemleri tercih

edilmektedir. Doğal arıtma tesisleri yapımı, Yapı Kontrol Müdürlüğü tarafından gerçekleştirilecektir.

Sosyal Hizmetler

İlaç ve tedavi yardımı.

Kurumumuz ekonomik yönden zor duruma düşmüş ve mağduriyet içerisinde olan insanların yanında yer almanın bir görev olduğu inancındadır. Bu amaçla; İl Sosyal Hizmetler İl Müdürlüğü'nün koordinasyonu altında yapılan yardımlara destek olacaktır.

İl Sosyal Hizmetler Müdürlüğü'nün hizmet binalarının ve araçlarının bakım onarımları ile makine ve teçhizat alımının yapılması.

İl Sosyal Hizmetler Müdürlüğü'nün çalışmalarına katkıda bulunulması amacıyla, Müdürlüğün hizmet binalarının ve araçlarının bakım onarımları gerçekleştirilecektir. Ayrıca, kuruma ait büro ve işyerlerinde kullanılmak üzere çeşitli makine ve teçhizat alımı yapılacaktır.

Güvenlik ve Sivil Savunma Hizmetleri

Sivil savunma hizmetlerine yönelik malzeme ve hizmet alımı yapılması.

İl Sivil Savunma Müdürlüğü'nün çalışmalarına katkıda bulunulması amacıyla, kurum hizmetlerinde kullanılmak üzere çeşitli sivil savunma malzemeleri alımına destek sağlanacaktır.

Destek Hizmetleri

Makine parkında ekonomik ömrünü doldurmuş araç ve iş makinelerinin yenilenmesi.

Kurumun, iş makineleri ve ulaştırma araçları ihtiyacı, Destek Hizmetleri Müdürlüğü tarafından karşılanmaktadır. Bugünkü durumda araç ve makinelerin birçoğu ekonomik ömrünü yitirmiştir. Kurumun bu yöndeki stratejisi, mümkün olduğu düzeyde hizmet alımına gitmekle birlikte, yol yapım hizmetleri kurum tarafından karşılanmaktadır. Bu

hizmetin gerçekleştirilmesi için iş makinelerine ihtiyaç bulunmaktadır. Mevcut iş makinelerinin eski olması, işlerin maliyetli ve zamanında yapılmaması sonucunu doğurmaktadır. Makinelerin bakım onarım maliyetleri önemli miktarlara varmaktadır. Bu sebeplerden dolayı, yeni makine alımı gerçekleştirilmesi, kurumun faaliyetleri açısından büyük önem arz etmektedir. Bir diğer makine alımı ulaştırma araçlarındadır. Bu araçlar, kiralamanın dışında her an için kurum ihtiyacını karşılayan ana ulaştırma araçlarını oluşturacaktır.

F – Diğer Hususlar

Hükümetimiz tarafından 2006 yılından itibaren KÖYDES yatırım programları uygulanmaktadır. KÖYDES programları ile birlikte, kurumumuz tarafından kırsalda yapımı gerçekleştirilen imar altyapısına yönelik yatırımlar, Kaymakamlıklar ve Köylere Hizmet Götürme Birlikleri aracılığıyla gerçekleştirilmektedir. Bu program ile ilimizde imar altyapısına yönelik önemli yatırımlar gerçekleştirilmiştir. Kurumumuz bu yatırımların gerçekleştirilmesinde proje ve kontrolörlük düzeyinde teknik eleman desteği sağlamış olup, destek halen devam etmektedir. Bu programdan dolayıdır ki, kurumumuzun imar altyapısına yönelik (içme suyu, yol) yatırımlarında azalma olmuştur. Kurum yatırımları daha çok tarımsal ekonominin güçlendirilmesine yönelik olarak tarımsal altyapıya yönlendirilmiştir.

II – PERFORMANS BİLGİLERİ

A – Stratejik Amaç ve Hedeflere İlişkin Bulgular

1) Öncelikli Stratejik Amaç ve Hedefler

Performans konuları içerisinde, öncelik verilen stratejik amaç ve hedeflerin başlıkları şu şekildedir:

- ✚ Yol yapım:** Yol yapım, Tokat ili yatırımlarında önceliğini uzun yıllardır devam ettirmektedir. Esasında kırsalda yeni yola ihtiyaç kalmamakla birlikte, yol kalitesinin artırılması, artık önemli hale gelmiştir. Yolların tümünün asfalt kaplama olması yönünde hedefler bulunmaktadır. Bu hedefler önceliğin yol çalışmasına verilmesine sebep olmaktadır.
- ✚ İlköğretime yönelik derslik yapımı:** Eğitim kalitesinin artırılması, Türkiye'deki önceliklerden olduğu gibi, Tokat ilinin de önceliklerindedir. Bu amaç doğrultusunda derslik yapımı devam etmektedir. Ulaşılmak istenilen hedef; tüm okullarda uluslararası standartlarda bir dersliğin öğrencilere sağlanmasıdır. İlimizin bu konudaki eksiklikleri, İl Milli Eğitim Müdürlüğü

tarafından bildirildiği müddetçe, kurum önceliği olarak alınmaya devam edilecektir.

- ✚ **Gölet ve sulama suyu tesisleri yapımı:** Öncelik verilen hedeflerden en önemlisi, tarımsal sulamaya yönelik yatırımlardır. Tokat ili geçiş bölgesi özelliğinden dolayı, her türlü tarım ürününün yetiştirilmesine uygundur. Özellikle son yıllarda, katma değeri yüksek sebze ve meyve tarımına ağırlık verilmektedir. Bu durum tarımda sulamanın önemini artırmaktadır. Sulama yatırımlarında önemli başarılar elde edilmesine rağmen, ihtiyaç halen devam etmektedir. Sulama yatırımının şekli konusunda tartışmalar devam etmekte, basınçlı sulama sistemlerine geçiş yönünde gayret sarf edilmektedir. Sulamaya yönelik yatırımlardan en önemlilerinden biri de gölet yapımlarıdır. Özellikle kuraklık tehdidi, gölet yatırımlarının hızla devam etmesi yönünde karar alınmasına sebep olmuştur.

2) Önceki Yıllar Hedefleri ve Sapmalar

Bu zamana kadar, yatırım hedeflerinde birçok konuda bazı aksamalar meydana gelmesine rağmen, bir yatırım dışında genel olarak esas etkilememiştir. Uygulama hedefinden sapan, daha doğrusu yatırım anlayışı olarak uzaklaşılacak ve yatırım programında yer almayan konu tarımsal hizmetler içerisinde yer alan toplulaştırma yatırımlarıdır. Toplulaştırma oldukça maliyeti yüksek uygulamalardır. Bu sebepten dolayı uygulanmasında çekinceler yaşanmaktadır. Sadece devam eden işlerde yatırımlar devam etmekte, bunların dahi ödeneklerinin sağlanmasında sıkıntılar yaşanmaktadır. Son yıllarda, hazır bulunan birçok toplulaştırma projesi uygulamaya aktarılamamaktadır.

Belirlenen hedeflerden ve faaliyetlerden meydana gelen sapmalar konusunda, önceki yıllarda performans programı hazırlanmadığı için daha geniş yorumlar yapılamamıştır. Daha sonraki yıllarda hazırlanacak raporlarda daha teferruatlı açıklamalar yapılabilecektir.

B - Performans Tablosu**İSKÂN VE TOPLUM REFAHI HİZMETLERİ**

BÜTÇE YILI	2008	Yıllar				
İDARE	TOKAT İL ÖZEL İDARESİ	2006	2007	2008	2009	2010
STRATEJİK AMAÇ 1	TÜM KIRSAL YERLEŞİM BİRİMLERİNE; SAĞLIKLI VE YETERLİ İÇME SUYU SAĞLANACAKTIR					
STRATEJİK HEDEF 1.1	Tokat ili kırsal kesimindeki tüm yerleşim birimlerine, içme suyu sağlanmış olup, içme suyu yetersizliği olan yerleşim birimlerinde iyileştirme çalışmaları yapılacaktır.					
	Tanımlar	Gerçekleşme		Hedefler		
Performans Hedefi 1.1.1	<i>İçme suyu yetersizliği olan köy sayısı, yapılacak yeni sondaj ve çeşitli bakım onarım çalışmaları ile % 10 oranına indirilecektir.</i>					
Performans Göstergeleri	Yapılan sondaj miktarı (adet)		14	KÖYDES		
	Sondajlardaki başarı oranı (%)		93			
	İçme suyu drenaj, isale ve dere geçiş hatları, ek tesis ve şebekelerde bakım-onarım yapılan sayısı (köy)		24	25		
	Hizmetlerin gerçekleştirilmesinde çalışan teknik eleman sayısı (adet)		5	4		
	Teknik eleman başına düşen hizmet miktarı sayısı (adet)		4.80	6.25		
	İçme suyu yetersizliği veya bakım-onarım ihtiyacı olan köy oranı (%)		-	12		
			Toplam Mali Kaynak İhtiyacı (YTL)			
			76 384	145 973		
Harcama Birimi A	YAPI KONTROL MÜDÜRLÜĞÜ		41 884	95 973		
Faaliyet 1	İçme suyu tesislerinde iyileştirme ve bakım - onarım çalışmaları yapılması		41 884	95 973		
Harcama Birimi B	İLÇE ÖZEL İDARELERİ		32 000	50 000		
Faaliyet 1	İçme suyu tesislerinde iyileştirme ve bakım - onarım çalışmaları yapılması		32 000	50 000		

Harcama Birimi C	KÖYLERE HİZMET GÖTÜRME BİRLİKLERİ		2 500	0		
Faaliyet 1	İçme suyu tesislerinde iyileştirme ve bakım - onarım çalışmaları yapılması		2 500	0		
STRATEJİK HEDEF 1.2	Sağlıklı bir içme suyu sağlayabilmek için klorlama tesislerini kurmaya başlamak ve 2008 yılı sonuna kadar köylerin yaklaşık % 20'sine tesis etmek					
	Tanımlar	Gerçekleşme	Hedefler			
Performans Hedefi 1.2.1	<i>Tokat kırsal yerleşim birimlerinde yer alan mevcut içme suyu depolarının tümüne klorlama cihazları monte edilecektir.</i>					
Performans Göstergeleri	Monte edilen tam otomatik klorlama cihazı miktarı (adet)		0	KÖYLERE HİZMET GÖTÜRME BİRLİKLERİ		
Harcama Birimi A	YAPI KONTROL MÜDÜRLÜĞÜ		0	0		
Faaliyet 1	Mevcut İçme suyu kalitesinin artırılması amacıyla, içme suyu depolarına tam otomatik klorlama cihazının tesis edilmesi		0	0		

BÜTÇE YILI	2008	Yıllar				
İDARE	TOKAT İL ÖZEL İDARESİ	2006	2007	2008	2009	2010
STRATEJİK AMAÇ 2	GÖREV ALANI İÇERİSİNDEKİ TÜM YERLEŞİM BİRİMLERİNE, ÇALIŞIR DURUMDA KANALİZASYON HİZMETİNİ SUNMAK					
STRATEJİK HEDEF 2.1	Tokat ilinde kanalizasyon yapım imkânı bulunan tüm kırsal yerleşim birimlerinin kanalizasyonları tamamlanacaktır.					
	Tanımlar	Gerçekleşme		Hedefler		
Performans Hedefi 2.1.1	<i>Tokat ilinde kanalizasyonu yapılmış köy oranını % 87 oranına çıkarılacaktır.</i>					
Performans Göstergeleri	Yeni tesis kanalizasyon yapılan yerleşim yeri sayısı (köy)		11	11		
	Yeni tesis edilen kanalizasyon uzunluğu (km)		11.34	22		
	Kanalizasyon birim maliyeti (YTL/km)		4000	5882		
	Hizmetin gerçekleştirilmesinde çalışan teknik eleman sayısı (adet)		5	4		
	Teknik eleman başına düşen yeni yapım kanalizasyon uzunluğu (km)		2.27	5.50		
	Hatalı veya eksik yapılan tesis oranı (%)		-	0		
		Toplam Mali Kaynak İhtiyacı (YTL)				
			45 360	64 702		
Harcama Birimi A	YAPI KONTROL MÜDÜRLÜĞÜ		45 360	64 702		
Faaliyet 1	Kanalizasyon tesisi bulunmayan yerleşim birimlerine yeni kanalizasyon tesisi yapımı		45 360	64 702		

STRATEJİK HEDEF 2.2		Yapılı bulunan kanalizasyon ve doğal arıtma sistemlerini çalışır bir vaziyette bulundurmak ve gerekirse kapsamını genişletmek				
		Tanımlar	Gerçekleşme		Hedefler	
Performans Hedefi 2.2.1		<i>Mevcut kanalizasyon tesislerine, bakım-onarım ve ilave tesis ihtiyacı bildirilen yerleşim birimlerinin tümünde, ihtiyacı karşılayacak çalışmalar yapılacaktır.</i>				
Performans Göstergeleri		Kanalizasyon tesisi İyileştirme ve bakım-onarım çalışması yapılan yerleşim yeri sayısı (köy)	108	85		
		Hizmetlerin gerçekleştirilmesinde çalışan teknik eleman sayısı (adet)	5	4		
		Teknik eleman başına düşen hizmet yapılan yerleşim birimi sayısı (adet)	21.60	21.25		
		Kanalizasyon tesisi yetersizliği veya bakım onarım ihtiyacı olan köy oranı (%)	-	14		
			Toplam Mali Kaynak İhtiyacı (YTL)			
			315 610	192 702		
Harcama Birimi A		YAPI KONTROL MÜDÜRLÜĞÜ	304 110	142 702		
Faaliyet 1		Mevcut kanalizasyon tesislerinde iyileştirme ve bakım-onarım çalışmaları yapılması	304 110	142 702		
Harcama Birimi B		İLÇE ÖZEL İDARELERİ	11 500	50 000		
Faaliyet 1		Mevcut kanalizasyon tesislerinde iyileştirme ve bakım-onarım çalışmaları yapılması	11 500	50 000		

BÜTÇE YILI	2008	Yıllar				
İDARE	TOKAT İL ÖZEL İDARESİ	2006	2007	2008	2009	2010
STRATEJİK AMAÇ 3	İDARİ VE TEKNİK AÇIDAN MODERN VE ETKİN BİR KURUMSAL YAPIYI OLUŞTURMAK					
STRATEJİK HEDEF 3.1	Kurum idari binalarını hizmet alan ve verenler için etkinliği artırılmış, modern bir yapıya kavuşturmak.					
	Tanımlar	Gerçekleşme		Hedefler		
Performans Hedefi 3.1.1	<i>2008 yılı sonuna kadar temel hizmet binaları kurum yeni yapılanmasına göre şekillendirilecektir.</i>					
Performans Göstergeleri	Bakım onarım yapılan bina ve sosyal tesis sayısı (adet)		22	7		
	Yeni yapılan bina sayısı (adet)		0	1		
		Toplam Mali Kaynak İhtiyacı (YTL)				
			250 000	1 557 000		
Harcama Birimi A	YAPI KONTROL MÜDÜRLÜĞÜ		250 000	1 507 000		
Faaliyet 1	Bina bakım ve onarımı yapılması		250 000	507 000		
Faaliyet 2	Karayolları binası yapımı		-	1 000 000		
Harcama Birimi B	İLÇE ÖZEL İDARELERİ		0	50 000		
Faaliyet 1	Bina bakım ve onarımı yapılması		0	50 000		

STRATEJİK HEDEF 3.2	Kurumun sahip olduğu gayrimenkullerin işletilmesinde ve kullanımında, gereklilik, tasarruf ve verimlilik prensipleri ışığında, gayrimenkullerin satışı dâhil, gerekli uygulamalar yapılacaktır.				
	Tanımlar	Gerçekleşme		Hedefler	
Performans Hedefi 3.2.1	<i>Kurum gayrimenkul durumu, yıl içerisinde alınan kararlar gereği belirlenecektir.</i>				
Performans Göstergeleri	Satışı yapılan gayrimenkul sayısı (adet)	* 7 Büro * 8 Daire Lojman *İş hanı 11 adet bağımsız bölümü * Halıcılık Okulu Binası	2		
	Gayrimenkullerden elde edilen satış geliri (YTL)	1 965 250	3 600 000		
	Lojman sayısı (adet)	60	60		
	Lojman kira geliri (YTL)	138 873	78 600		
	Diğer taşınmaz kira geliri (YTL)	353 335	167 243		
		Toplam Mali Kaynak İhtiyacı (YTL)			
		0	0		
Harcama Birimi A	İŞLETME VE İŞTİRAKLER MÜDÜRLÜĞÜ	0	0		
Faaliyet 1	Gayrimenkul satışı yapılması	0	0		
Faaliyet 2	Gayrimenkullerin kiraya verilmesi	0	0		

BÜTÇE YILI	2008	Yıllar				
İDARE	TOKAT İL ÖZEL İDARESİ	2006	2007	2008	2009	2010
STRATEJİK AMAÇ 4	HALKIMIZA GELİŞMİŞ ÜLKE STANDARLARINDA BAYINDIRLIK VE İMAR HİZMETLERİ SAĞLANACAKTIR					
STRATEJİK HEDEF 4.1	İl bayındırlık ve imar hizmetlerinin etkinliğinin artırılmasına katkı sağlanacaktır.					
	Tanımlar	Gerçekleşme		Hedefler		
Performans Hedefi 4.1.1	<i>Bayındırlık İl Müdürlüğü'nün makine ve teçhizat ihtiyacına katkı sağlanacaktır.</i>					
Performans Göstergeleri	Bakım onarım yapılan makine ve teçhizat sayısı (adet)		Muhtelif	Muhtelif		
	Alınan mal ve tüketim malzemeleri miktarı (adet)		Muhtelif	Muhtelif		
		Toplam Mali Kaynak İhtiyacı (YTL)				
			26 599	6 930		
Harcama Birimi A	İL BAYINDIRLIK VE İSKÂN MÜDÜRLÜĞÜ		26 599	6 930		
Faaliyet 1	Makine ve teçhizat bakım ve onarımı yapılması		2 676	1 930		
Faaliyet 2	Mal ve tüketim malzemeleri alımı yapılması		23 923	5 000		

STRATEJİK HEDEF 4.2		Köy içi yolların ve ortak kullanım tesislerinin daha iyi standartlara kavuşturulması için katkı sağlanacaktır.				
		Tanımlar	Gerçekleşme	Hedefler		
Performans Hedefi 4.2.1		<i>İl genelinde yer alan köylerin yaklaşık üçte birine (200 köy), köy içi imar altyapısını düzeltmek üzere yardım sağlanacaktır.</i>				
Performans Göstergeleri		Köy içi yol ve ortak kullanım tesisleri, yapım ve onarımı yapılan köy sayısı (adet)	224	200		
		Toplam Mali Kaynak İhtiyacı (YTL)				
			533 500	362 500		
Harcama Birimi A		YAPI KONTROL MÜDÜRLÜĞÜ	81 500	50 000		
Faaliyet 1		Köy içi imar (cami, cem evi, mezarlık, köy konağı, köy içi yol vb.) yapımı	81 500	50 000		
Harcama Birimi B		İLÇE ÖZEL İDARELERİ	328 500	312 500		
Faaliyet 1		Köy içi imar (cami, cem evi, mezarlık, köy konağı, köy içi yol vb.) yapımı	328 500	50 000		
Harcama Birimi C		KÖYLERE HİZMET GÖTÜRME BİRLİKLERİ	123 500	0		
Faaliyet 1		Köy içi imar (cami, cem evi, mezarlık, köy konağı, köy içi yol vb.) yapımı	123 500	0		

BÜTÇE YILI	2008	Yıllar				
İDARE	TOKAT İL ÖZEL İDARESİ	2006	2007	2008	2009	2010
STRATEJİK AMAÇ 5	ULAŞIMIN HIZLI VE GÜVENLİ BİR ŞEKİLDE SAĞLANABİLMESİ İÇİN BÜTÜN KÖY YOLLARI ÇAĞDAŞ STANDARTLARA KAVUŞTURULACAKTIR.					
STRATEJİK HEDEF 5.1	Tokat ili merkez ve ilçelerine bağlı, yolu olmayan köy ve mahalle kalmayacaktır.					
	Tanımlar	Gerçekleşme		Hedefler		
Performans Hedefi 5.1.1	<i>Yeni yerleşimlerle birlikte ihtiyaç hissedilen yeni yol (tesviye) gereksinimleri karşılanacaktır.</i>					
Performans Göstergeleri	Yapılan yeni yol (tesviye) miktarı (km)		33	KÖYDES		
		Toplam Mali Kaynak İhtiyacı (YTL)				
Harcama Birimi A	YOL VE ULAŞIM HİZMETLERİ MÜDÜRLÜĞÜ		0	0		
Faaliyet 1	Yolu olmayan yerleşim birimlerine yeni yol (tesviye) yapımı		0	0		
STRATEJİK HEDEF 5.2	Tokat İli merkez ve ilçelerine bağlı köylerde, KÖYDES programının da katkısı ile stabilizesi yapılmamış ham yol kalmayacaktır.					
	Tanımlar	Gerçekleşme		Hedefler		
Performans Hedefi 5.2.1	<i>Mevcut köy yollarından, stabilize kaplaması olmayan veya yeniden ihtiyaç hissedilen yerler yıl içerisinde tamamlanacaktır.</i>					
Performans Göstergeleri	Stabilize yapılan köy yolu miktarı (km)		32.5	KÖYDES		
		Toplam Mali Kaynak İhtiyacı (YTL)				
Harcama Birimi A	YOL VE ULAŞIM HİZMETLERİ MÜDÜRLÜĞÜ		0	0		
Faaliyet 1	Ham yollarda stabilize kaplama çalışması yapımı		0	0		

STRATEJİK HEDEF 5.3		Tokat ili merkez ve ilçelerine bağlı köy yollarının yaklaşık % 50'sinin, KÖYDES programının da katkısı ile asfaltlanması tamamlanacaktır. Mevcut asfalt yolların kalitesinin artırılması ve korunması amacıyla II.kat asfaltlama çalışmalarına hız kazandırılacaktır.				
		Tanımlar	Gerçekleşme		Hedefler	
Performans Hedefi 5.3.1		<i>Mevcut köy yollarından asfalt kaplama yapılmışlarının oranı KÖYDES programı ile 2008 yılı sonunda % 46'ya çıkartılacaktır.</i>				
Performans Göstergeleri		I.kat asfalt kaplama yapılan köy yolu miktarı (km)		0	KÖYDES	
		II.kat asfalt kaplama yapılan köy yolu miktarı (km)		21.0	KÖYDES	
		Dış kaynak finansmanı ile I.kat asfalt kaplama yapımı proje sayısı (adet)		2	0	
			Toplam Mali Kaynak İhtiyacı (YTL)			
				176 291	0	
Harcama Birimi A		YOL VE ULAŞIM HİZMETLERİ MÜDÜRLÜĞÜ		0	0	
Faaliyet 1		Mevcut yollarda I. kat asfalt kaplama çalışması yapımı.		0	0	
Faaliyet 2		Mevcut yollarda II. kat asfalt kaplama çalışması yapımı.		0	0	
Harcama Birimi B		KÖYLERE HİZMET GÖTÜRME BİRLİKLERİ		176 291	0	
Faaliyet 1		Dış kaynak katkısı ile I. kat asfalt kaplama çalışması yapımı		176 291	0	

STRATEJİK HEDEF 5.4		Tokat ili merkez ve ilçelerine bağlı köy yollarında ulaşımın güvenli bir şekilde sağlanabilmesi için yol yapımı ile birlikte ortaya çıkan köprü ve sanat yapıları ihtiyacı tamamlanacaktır.			
	Tanımlar	Gerçekleşme		Hedefler	
Performans Hedefi 5.4.1	<i>Yol çalışmaları ile birlikte ortaya çıkan sanat yapıları ve köprüleri ihtiyacı karşılanacaktır.</i>				
Performans Göstergeleri	Yapılan köprü sayısı (adet)	0	KÖYDES		
	Yapılan sanat yapısı sayısı (adet)	0			
	Dış kaynak katkısı ile yapılan köprü sayısı (adet)	1	KÖYDES		
		Toplam Mali Kaynak İhtiyacı (YTL)			
		29 861	0		
Harcama Birimi A	YOL VE ULAŞIM HİZMETLERİ MÜDÜRLÜĞÜ	0	0		
Faaliyet 1	Yol güzergâhları için gerekli sanat yapılarının yapımı	0	0		
Harcama Birimi B	KÖYLERE HİZMET GÖTÜRME BİRLİKLERİ	29 861	0		
Faaliyet 1	Dış kaynak katkısı ile köprü yapımı	29 861	0		
Performans Hedefi 5.4.2	<i>Kurum görev alanı içerisinde yer alan yollarda trafik güvenliği amaçlı olarak eksik trafik levhaları tamamlanacaktır.</i>				
Performans Göstergeleri	Takılan trafik levhası miktarı (adet)		1428		
	Trafik levhası birim maliyeti (YTL/adet)		70		
		Toplam Mali Kaynak İhtiyacı (YTL)			
		0	100 000		
Harcama Birimi A	YOL VE ULAŞIM HİZMETLERİ MÜDÜRLÜĞÜ	0	100 000		

Faaliyet 1	Yol güzergâhlarında emniyet sağlanması için gerekli trafik levhalarının yerleştirilmesi		0	100 000		
STRATEJİK HEDEF 5.5	Tokat ili merkez ve ilçelerine bağlı köy yollarının bakım-onarım çalışmaları, yıl içerisinde bildirilen tüm ihtiyaçları karşılayacak şekilde gerçekleştirilecektir.					
	Tanımlar	Gerçekleşme	Hedefler			
Performans Hedefi 5.5.1	<i>Yol bakım ve onarımlarında kullanılacak patlayıcı madde ihtiyacı karşılanacaktır.</i>					
Performans Göstergeleri	Yapılan malzemeli bakım ve onarım miktarı (km)		12	40		
	Yapılan yama miktarı (km)		810	400		
	Yapılan greyderli bakım uygulaması miktarı (km)		4100	2200		
		Toplam Mali Kaynak İhtiyacı (YTL)				
			525 829	700 000		
Harcama Birimi A	YOL VE ULAŞIM HİZMETLERİ MÜDÜRLÜĞÜ		0	400 000		
Faaliyet 1	Yol yapım ve bakım işlemlerinde kullanılmak üzere, yapım ve bakım malzemesi temini, yakıt alımı, iş makinesi tamirat ve lastik alımı		0	400 000		
Harcama Birimi B	İLÇE ÖZEL İDARELERİ		10 000	0		
Faaliyet 1	Yol yapım ve bakım işlemlerinde kullanılmak üzere, yapım ve bakım malzemesi temini, yakıt alımı, iş makinesi tamirat ve lastik alımı		10 000	0		
Harcama Birimi C	KÖYLERE HİZMET GÖTÜRME BİRLİKLERİ		515 829	300 000		
Faaliyet 1	Yol yapım ve bakım işlemlerinde kullanılmak üzere, yapım ve bakım malzemesi temini, yakıt alımı, iş makinesi tamirat ve lastik alımı		515 829	300 000		

EĞİTİM, GENÇLİK VE SPOR HİZMETLERİ

BÜTÇE YILI	2008	Yıllar				
İDARE	TOKAT İL ÖZEL İDARESİ	2006	2007	2008	2009	2010
STRATEJİK AMAÇ 1	İLK VE ORTA ÖĞRETİMDE GELİŞMİŞ ÜLKELER DÜZEYİNDE BİR EĞİTİM ALT YAPISI VE ÇEVRE DÜZENİ OLUŞTURMAK.					
STRATEJİK HEDEF 1.1	İlköğretime yönelik olarak her yıl belirlenen derslik ihtiyaçları, 30 öğrenciye bir derslik hedefi içerisinde tamamlanacaktır.					
	Tanımlar	Gerçekleşme		Hedefler		
Performans Hedefi 1.1.1	<i>Tokat ilinde derslik başına düşen ortalama öğrenci sayısı 30' a ulaşmakla birlikte yoğunluğun fazla olduğu okullarda ve nüfus artışı ile birlikte derslik ihtiyacı ortaya çıkan yerlerde derslik yapımına devam edilecektir.</i>					
Performans Göstergeleri	Yapılan yeni derslik sayısı (adet)		94 (69 adedi tamamlandı.)	70		
	Yeni derslik birim maliyeti (YTL/adet)		44 056	67 700		
		Toplam Mali Kaynak İhtiyacı (YTL)				
			3 360 956			
Harcama Birimi A	İL MİLLİ EĞİTİM MÜDÜRLÜĞÜ		3 360 956	4 738 956		
Faaliyet 1	İl genelinde eğitim ihtiyacı olarak ortaya çıkan derslik, yurt vb ihtiyaçların yapımı		3 360 956 (1 495 970-İl Özel İd.) (1 864 986-Bakanlık)	3 360 956 (3 438 239-İl Özel İd.) (1 300 000-Bakanlık)		

STRATEJİK HEDEF 1.2	İlk ve orta öğretim okullarının kalorifer tesisatı yapımı, çevre düzenlemesi ve bakım ihtiyaçları her yıl belirlenen duruma göre yapılacaktır.				
	Tanımlar	Gerçekleşme		Hedefler	
Performans Hedefi 1.2.1	<i>2008 yılı içerisinde kalorifer tesisatı yapımı, çevre düzenlemesi ve bakım ihtiyacı belirlenen 15 adet okulun tamamının ihtiyacı giderilecektir.</i>				
Performans Göstergeleri	Bakım onarım ve çevre düzenlemesi yapılan okul sayısı (adet)		117	150	
		Toplam Mali Kaynak İhtiyacı (YTL)			
			11 206 472	14 793 323	
Harcama Birimi A	İL MİLLİ EĞİTİM MÜDÜRLÜĞÜ		10 539 768	14 793 393	
Faaliyet 1	Okullara bakım onarım ve çevre düzenlemesi yapımı		2 494 784 (1 650 487-İl Özel İd.) (844 297- Bakanlık)	4 187 720 (3 199 604-İl Özel İd.) (988 116- Bakanlık)	
Faaliyet 2	Menkul mal, mal, mamul mal alımı ve tüketime yönelik harcamalar (yakacak, elektrik, su vb)		4 022 563 (836 002-İl Özel id.) (3 186 561- Bakanlık)	5 829 716 (2 329 716-İl Özel id.) (3 500 000- Bakanlık)	
Faaliyet 3	Hizmet alımı (Taşımali eğitim hizmeti)		4 022 421 (Bakanlık)	4 766 557 (713 991-İl Özel id.) (4 052 566- Bakanlık)	

Harcama Birimi B	YAPI KONTROL MÜDÜRLÜĞÜ		12 500	0		
Faaliyet 1	Okullara bakım onarım ve çevre düzenlemesi yapımı ve malzeme alımı		12 500	0		
Harcama Birimi C	İLÇE ÖZEL İDARELERİ		51 400	0		
Faaliyet 1	Okullara bakım onarım ve çevre düzenlemesi yapımı ve malzeme alımı		51 400	0		
Harcama Birimi D	KÖYLERE HİZMET GÖTÜRME BİRLİKLERİ		602 804	0		
Faaliyet 1	Okullara bakım onarım ve çevre düzenlemesi yapımı ve malzeme alımı		602 840	0		

BÜTÇE YILI	2008	Yıllar				
İDARE	TOKAT İL ÖZEL İDARESİ	2006	2007	2008	2009	2010
STRATEJİK AMAÇ 2	TÜM TOKAT HALKINA HİZMET SUNABİLECEK SPOR TESİSLERİNİ İNŞA ETMEK VE İŞLERLİĞİNİ SAĞLAMAK					
STRATEJİK HEDEF 2.1	Spor çeşitliliğini artıracak ve ihtiyacı karşılayacak modern spor tesisleri kazandırılacaktır.					
Performans Hedefi 2.1.1	<i>Tokat Merkez'e atış poligonu kazandırılacaktır.</i>					
Performans Göstergeleri	Yapılan sentetik saha sayısı (adet)		1	-		
	Yapılan atış poligonu sayısı (adet)			1		
		Toplam Mali Kaynak İhtiyacı (YTL)				
Harcama Birimi A	GENÇLİK VE SPOR İL MÜDÜRLÜĞÜ		367 842	50 000		
Faaliyet 1	Sentetik saha yapımı		367 482 (120 000- Bakanlık) (247 482-İl Özel İd.)	-		
Faaliyet 2	Atış poligonu yapımı		-	50 000		
STRATEJİK HEDEF 2.2	Mevcut spor tesislerinin belirlenen ihtiyaçlar doğrultusunda, bakım onarımı sağlanacak ve işlerliğine katkıda bulunulacaktır.					
		Tanımlar	Gerçekleşme	Hedefler		
Performans Hedefi 2.2.1	<i>Spor tesislerinin işlerliği sağlanması için, tesislerin yıllık bakım ve onarımları sağlanacaktır.</i>					
Performans Göstergeleri	Bakım ve onarım yapılan tesis sayısı (adet)		Muhtelif	9		
		Toplam Mali Kaynak İhtiyacı (YTL)				
Harcama Birimi A	GENÇLİK VE SPOR İL MÜDÜRLÜĞÜ		56 636	424 170		

Faaliyet 1	Spor tesislerinin yıllık bakım ve onarımlarının yapımı		56 636	424 170		
Performans Hedefi 2.2.2	<i>Spor tesislerinde ve Güreş Eğitim Merkezi'nde, halkın ve amatör sporcuların kullanımı için gerekli spor malzeme ihtiyacı karşılanacaktır.</i>					
Performans Göstergeleri	Sporcu ve eğitim merkezine alınan malzeme ve kondisyon aleti miktarı		Muhtelif	Muhtelif		
		Toplam Mali Kaynak İhtiyacı (YTL)				
Harcama Birimi A	GENÇLİK VE SPOR İL MÜDÜRLÜĞÜ		368 294	530 000		
Faaliyet 1	Sporcu eğitim merkezine destek yapılması		368 294 (300 000- Bakanlık)	530 000		

BÜTÇE YILI	2008	Yıllar				
İDARE	TOKAT İL ÖZEL İDARESİ	2006	2007	2008	2009	2010
STRATEJİK AMAÇ 3	GENÇLERİMİZİ SPORTİF EĞİTİM VE FAALİYETLERE YÖNLENDİREREK, DAHA SAĞLIKLI VE KÖTÜ ALIŞKANLIKLARDAN UZAK BİR NESİL YETİŞTİRİLMESİNE KATKIDA BULUNMAK					
STRATEJİK HEDEF 3.1	Ulusal ve uluslararası gençlik eğitim, spor ve tanıtım faaliyetlerine destek verilecektir.					
	Tanımlar	Gerçekleşme		Hedefler		
Performans Hedefi 3.1.1	<i>Tokat gençliğinin ulusal ve uluslararası düzeyde yapılan gençlik haftası, gençlik kampı ve gençlik değişim programlarına katılımları sağlanacaktır.</i>					
Performans Göstergeleri	Gençlik haftası etkinliklerine katılım sayısı (adet)		-	1		
	Gençlik kampı etkinliklerine katılım sayısı (adet)		-	1		
	Uluslararası gençlik değişim programlarına iştirak sayısı (adet)		-	1		
	Düzenlenen bayrak teslim töreni sayısı (adet)		-	1		
		Toplam Mali Kaynak İhtiyacı (YTL)				
Harcama Birimi A	GENÇLİK VE SPOR İL MÜDÜRLÜĞÜ		0	42 500		
Faaliyet 1	Gençlik haftası etkinliklerine destek sağlanması		0	7 500		
Faaliyet 2	Gençlik kampları düzenleme ve katılımlara destek verilmesi		0	7 500		
Faaliyet 3	Uluslararası gençlik değişim programlarına destek verilmesi		0	20 000		
Faaliyet 4	Bayrak teslim töreni düzenlenmesine katkı sağlanması		0	7 500		

STRATEJİK HEDEF 3.2		Amatör spor faaliyetlerinde başarının artırılabilmesi için gerekli eğitim, yarılma, ödüllendirme, çalışma şartlarının iyileştirilmesi, sporcu ve çalıştırıcılara katkı, vb. her türlü destek sağlanacaktır.				
	Tanımlar	Gerçekleşme		Hedefler		
Performans Hedefi 3.2.1	<i>2008 yılı içerisinde ilimizde başarı ile yürütülen amatör spor dallarında; sporcuların müsabakaya katılımlarına ve başarılı sporcuların ödüllendirilmesine destek sağlanacaktır.</i>					
Performans Göstergeleri	Amatör sporcuların katıldığı müsabaka sayısı (adet)		-	10		
	Başarılı sporcu ve çalıştırıcıların ödüllendirilme sayısı (adet)		-	15		
		Toplam Mali Kaynak İhtiyacı (YTL)				
Harcama Birimi A	GENÇLİK VE SPOR İL MÜDÜRLÜĞÜ		0	54 500		
Faaliyet 1	Amatör sporcuların müsabakalara katılımına destek sağlanması		0	50 000		
Faaliyet 2	Derece yapan sporcu ve çalıştırıcıların ödüllendirilmesi		0	4 500		

TARIMSAL HİZMETLER

BÜTÇE YILI	2008	Yıllar				
İDARE	TOKAT İL ÖZEL İDARESİ	2006	2007	2008	2009	2010
STRATEJİK AMAÇ 1	TARIMSAL ÜRETİM VE HAYVANCILIK GELİRİNİ ARTIRMAK					
STRATEJİK HEDEF 1.1	Bitkisel ve hayvansal üretimde, üretimi ve verimliliği artıracak ve de mevcut üretim deseninde yeni alternatif bitkilerin yer almasını sağlayacak çalışmalar yapılacaktır.					
	Tanımlar	Gerçekleşme		Hedefler		
Performans Hedefi 1.1.1	<i>Mevcut tarımsal ve hayvansal üretimde, katma değeri yüksek üretim yapısına ve üretim miktarına ulaştırmaya yönelik destek sağlanacaktır.</i>					
Performans Göstergeleri	Meyve üretim alanlarının artırılması amacıyla çiftçiler tarafından dikimi yapılan fidan sayısı (adet)		Kiraz- Vişne:20000, Elma: 20000, Asma: 90000	35 000 Bağ 10 000 Elma 10 000 Kiraz		
	Meyve üretim alanlarının artırılması amacıyla yürütülen proje sayısı (adet)		2	-		
	Sebze üretim alanlarının artırılması amacıyla yürütülen proje sayısı (adet)		4	1 (AR-GE Projesi)		
	Endüstri bitkileri üretim alanlarının artırılması amacıyla yürütülen proje sayısı (adet)		1	1 (AR-GE Projesi)		
	Yağlı bitkiler üretim alanının artırılması amacıyla dağıtımı yapılan tohum miktarı (kg)		Kanola tohumu: 540	-		
	Tarımda organik ürün yetiştiriciliğini geliştirmek için yürütülen proje sayısı (adet)		1	-		

Organik tarım yapabilmek amacıyla alınacak sertifika sayısı (adet)		1	5		
Bitkisel üretimde sertifikalı tohum kullanımının artırılması amacıyla dağıtımı yapılan sertifikalı tohum miktarı (ton)		0	250 (Buğday)		
Arıcılıkta ballı bitki yetiştiriciliği projesi için dağıtılan tohum miktarı (kg)		Faselya tohumu: 850	-		
Arıcılığı geliştirme amacıyla, üreticilere destek olarak verilen ana arı, bal süzme makinesi ve strafor arı kovanı miktarı (adet)		Ana arı:384 adet	200 (ana arı) 15 (bal süzme makinesi) 20 (strafor arı kovanı)		
Bitkisel üretimde don, zararlı ve hastalık zararını azaltmaya yönelik olarak tesis edilen erken uyarı sistemi sayısı (adet)		0	5		
Hububat tohumluğunu temizlenmesi amacıyla alınan selektör sayısı (adet)		1	-		
Tokat ilinde meyve üretim alanlarının toplam tarım alanı içerisindeki oranı (%)		-	2.4		
Tokat ilinde sebze üretim alanlarının toplam tarım alanı içerisindeki oranı (%)		-	4.9		
Tokat ilinde sertifikalı tohumluk kullanım oranı (%)		-	10		
Tokat ilindeki bal üretimi (ton)		-	630		
Dondan etkilenen tarımsal üretim alanı miktarı (ha)		-	0.0		

		Toplam Mali Kaynak İhtiyacı (YTL)			
			550 735	462 000	
Harcama Birimi A	İL TARIM MÜDÜRLÜĞÜ		444 526	437 000	
Faaliyet 1	Meyve ve sebze üretim alanlarının artırılması amacıyla, üreticilere fidan ve tohum desteği ile diğer giderlerin sağlanması		376 347	170 000	
	Yağlı bitkiler üretim alanlarının artırılması amacıyla, üreticilere tohum desteği ile diğer giderlerin sağlanması		7 932	0	
Faaliyet 2	Organik tarım yapılabilmesi amacıyla çiftçilerin sertifika alımına yönelik giderlerine destek ile diğer giderlerin sağlanması		1 036	15 000	
Faaliyet 3	Bitkisel üretimde sertifikalı tohum kullanımının artırılması amacıyla sertifikalı tohum dağıtımı ile diğer giderlerin sağlanması		0	127 000	
Faaliyet 4	Arıcılıkta ballı bitki yetiştiriciliğini artırma amacıyla tohum dağıtılması		10 030	0	
Faaliyet 5	Arıcılığı geliştirme amaçlı olarak; ana arı, bal süzme makinesi ve straför arı kovanı alımı		9 599	12 000	
Faaliyet 6	Bitkisel üretimde don, zararlı ve hastalık zararını azaltmaya yönelik olarak erken uyarı sisteminin tesis edilmesi		0	75 000	
Faaliyet 7	Hububat tohumluğunu temizleme amacıyla selektör alımı yapılması		7 434	0	
Faaliyet 8	Tarımsal projelerin takibi, makine tamir bakım, ihale		32 148	38 000	

	masrafları, çeşitli plan ve rapor hazırlama masrafları ve büro malzemesi alımı için destek sağlanması					
Harcama Birimi B	GOP ÜNİVERSİTESİ ZİRAAT FAKÜLTESİ		7 770	25 000		
Faaliyet 1	Sebzecilik Ar-Ge Projesi		0	10 000		
Faaliyet 2	Patates Ar-Ge Projesi		7 770	15 000		
Harcama Birimi C	MERKEZ KÖYE YÖNELİK HİZMETLER BİRLİĞİ		98 439	0		
Faaliyet 1	GOP Üniversitesi işbirliği ile Modern Meyve Bahçeleri ve Bağ Tesisi Projesi		88 500	0		
Faaliyet 2	GOP Üniversitesi işbirliği ile Organik Domates Yetiştiriciliği Projesi		9 939	0		
STRATEJİK HEDEF 1.2	Tarımsal ve hayvansal ürünlerin üretimi ve pazarlanmasında organize olmuş bir tarımsal işletme yapısının oluşumuna yönelik desteklemeler yapılacaktır.					
	Tanımlar		Gerçekleşme	Hedefler		
Performans Hedefi 1.2.1	<i>Tarımda organize olmuş çiftçi sayısını artırmak.</i>					
Performans Göstergeleri	Destekleme yapılan tarımsal ve hayvansal üretici birliklerinin sayısı (adet)		3	5		
	Tokat ilindeki tarımsal ve hayvansal üretici birliklerinin üye sayısı (adet)		-	1158		
		Toplam Mali Kaynak İhtiyacı (YTL)				
			33 000	112 000		
Harcama Birimi A	İL TARIM MÜDÜRLÜĞÜ		33 000	112 000		
Faaliyet 1	Tarımsal ve hayvansal üretimde organize olmuş çiftçi yapısının oluşturulabilmesi amacıyla, üretici birliklerinin desteklenmesi		33 000	112 000		

STRATEJİK HEDEF 1.3	Tarımda laboratuvar hizmetleri, gelişmiş ülkeler seviyesinde hizmet verebilir seviyeye ulaştırılacaktır.				
	Tanımlar	Gerçekleşme		Hedefler	
Performans Hedefi 1.3.1	<i>Laboratuvar hizmetlerinin, tarıma çok yönlü olarak katkı sağlaması için teknik düzey çalışmalar ile ihtiyaç hissedilen cihaz ve kimyasal alımları gerçekleştirilecektir.</i>				
Performans Göstergeleri	Çiftçilere destek kapsamında; yapılan toprak analizi sayısı (adet)		-	1 500 (Tarım İl) 18 000 (Araşt. Enst.)	
	Gıda katkı-kalıntı ve pestisit analizleri için alınan cihaz sayısı (adet)		-	1	
		Toplam Mali Kaynak İhtiyacı (YTL)			
			0	120 000	
Harcama Birimi A	İL TARIM MÜDÜRLÜĞÜ		0	90 000	
Faaliyet 1	Toprak analiz hizmetlerinin geliştirmesi amaçlı kimyasal malzeme alınması		0	10 000	
Faaliyet 2	Laboratuvar araştırma - geliştirme ve bakım onarım yapılması		0	30 000	
Faaliyet 3	Gıda katkı kalıntı ve pestisit analizleri için cihaz alımı yapılması		0	50 000	
Harcama Birimi B	TOPRAK VE SU KAYNAKLARI ARAŞTIRMA ENSTİTÜSÜ MÜDÜRLÜĞÜ		0	30 000	
Faaliyet 1	Toprak analiz hizmetlerinin geliştirmesi amaçlı kimyasal malzeme alınması		0	30 000	

BÜTÇE YILI	2008	Yıllar				
İDARE	TOKAT İL ÖZEL İDARESİ	2006	2007	2008	2009	2010
STRATEJİK AMAÇ 2	İNSAN, HAYVAN VE BİTKİ SAĞLIĞINI KORUMAK					
STRATEJİK HEDEF 2.1	İnsan, hayvan ve çevre sağlığının iyileştirilmesine ve korunmasına yönelik projeler geliştirilecektir.					
	Tanımlar	Gerçekleşme		Hedefler		
Performans Hedefi 2.1.1	<i>Hayvancılıkta hijyen sağlanması ve kayıt altına alınması, zirai ilaçların ve hayvan zararının azaltılmasına yönelik projeler uygulanacaktır.</i>					
Performans Göstergeleri	Hayvancılığı geliştirme amaçlı alınan seyyar süt sağım makinesi sayısı (adet)		-	80		
	Hayvancılığı geliştirme amaçlı alınan sabit sistem süt sağım ünitesi sayısı (adet)		-	8		
	Aşı ve ekinokok mücadelesi için alınan ilaç miktarı (tablet)		-	90 000		
	Hayvansal hastalıkların önlenmesine yönelik yapılan tanıtım malzemesi sayısı (adet)		-	12 000 (afiş)		
	Kene ve kuş gribi ile mücadeleye yönelik yapılan tanıtım malzemesi sayısı (adet)		-	13 000 (afiş)		
	Kene ve kuş gribi ile mücadelesi için alınan ilaç miktarı (cc)		-	250		
	Toplanan boş zirai ilaç ambalajı miktarı (adet)		10 000	10 000		
	Yabani domuz avı için dağıtılan av fişeği miktarı (adet)		10 000	15 000		
	Kayıt ve tescili yapılan büyükbaş hayvan sayısı (adet)		-	30 000		

	Tokat ilinde küpe takılmış hayvanların oranı (%)		-	80		
	Tokat ilinde kuş gribi vakası sayısı (mihrak)		-	0		
		Toplam Mali Kaynak İhtiyacı (YTL)				
Harcama Birimi A	İL TARIM MÜDÜRLÜĞÜ		7 898	300 000		
Faaliyet 1	Hayvan ahırlarının modernleştirilmesi amaçlı üreticilere destek sağlanması		0	170 000		
Faaliyet 2	Hayvan aşılama ve ekinokok mücadelesi		0	55 000		
Faaliyet 3	Kene ve kuş gribi ile mücadelesi		0	20 000		
Faaliyet 4	Kullanılmış zirai ilaç ambalajlarının toplatılması		3 060	10 000		
Faaliyet 5	Yabani domuz avlanması için av fişegi alımı		4 838	10 000		
Faaliyet 6	Büyükbaş hayvanların kayıt, tescil ve ilenmesi projesi uygulanması		0	35 000		

BÜTÇE YILI	2008	Yıllar				
İDARE	TOKAT İL ÖZEL İDARESİ	2006	2007	2008	2009	2010
STRATEJİK AMAÇ 3	TOKAT İLİNDE SULANABİLİR ALANLARI SULAMAYA KAVUŞTURMAK					
STRATEJİK HEDEF 3.1	Tokat ilinde İl Özel İdaresi tarafından sulamaya açılan tarım alanı miktarını 2008 yılı sonuna kadar 31588 ha'a çıkarmak.					
	Tanımlar	Gerçekleşme		Hedefler		
Performans Hedefi 3.1.1	<i>2008 yılında uygulanacak yeni sulama suyu tesisi projeleri ile yaklaşık 1168 ha alan sulamaya açılacaktır.</i>					
Performans Göstergeleri	Yer üstü suyuna uygulanan açık kanal sulama suyu tesisi projesi (adet)		28 (10 adet yeni-18 adet devam eden iş)	51 (37 yeni iş, 14 devam eden iş)		
	Yer üstü suyuna uygulanan açık kanal sulama suyu tesisi için malzeme yardımı yapılan proje sayısı (adet)		27	20		
	Yer üstü suyuna uygulanan açık kanal sulama suyu tesisleri ile sulamaya açılan alan (yeni işler) (ha)		426.20	518		
	Yer üstü suyuna uygulanan açık kanal sulama suyu tesisleri ile sulanan alan (yeni işler) (ha)		476.20	518		
	Yer üstü suyuna uygulanan açık kanal sulama suyu tesisi birim maliyeti (YTL/ha)		1718.63	3824		
	Yeraltı suyuna uygulanan yağmurlama sulama suyu tesisi projesi (adet)		-	1		
	Yeraltı suyuna uygulanan yağmurlama sulama suyu tesisine malzeme yardımı (adet)		2	-		

Yeraltı suyuna uygulanan yağmurlama sulama suyu tesisi ile sulamaya açılan alan (yeni işler) (ha)		0	100		
Yeraltı suyuna uygulanan yağmurlama sulama suyu tesisi ile sulanan alan (yeni işler) (ha)		0	100		
Yağmurlama sulama suyu tesisi birim maliyeti (YTL/ha)		-	3700		
Elektro motopomp ile su temini sağlanan açık kanal sulama suyu tesisi projesi(adet)		-	7		
Elektro motopomp ile su temini sağlanan açık kanal sulama suyu tesisi ile sulamaya açılan alan (yeni işler) (ha)		0	450		
Elektro motopomp ile su temini sağlanan açık kanal sulama suyu tesisi ile sulanan alan (yeni işler) (ha)		0	830		
Elektro motopomp ile su temini sağlanan açık kanal sulama suyu tesisi birim maliyeti (YTL/ha)		-	1686		
Dış kaynak finansmanı ile yapılan sulama suyu tesisi projesi sayısı (adet)		1	2 (Yağmurlama)		
Dış kaynak finansmanı ile yapılan sulama suyu tesisi projesi ile sulamaya açılan alan (yeni işler) (ha)		100	100		
Dış kaynak finansmanı ile yapılan sulama suyu tesisi projesi ile sulanan alan (yeni işler) (ha)		100	200		
Sulama suyu tesisi proje ve uygulamasında çalışan teknik eleman sayısı (adet)		16	16		
Teknik eleman başına düşen sulama alanı miktarı (ha)		36.01	103.0		
Hatalı veya eksik yapılan sulama suyu tesisi oranı (%)		-	0.0		

	Sulama tesislerinin 5. Yıl içerisinde kullanım dışı kalma oranı (%)		-	-		
	Uygulanan küçük ölçekli sulama göleti projesi (adet)		6 (6 adet devam eden iş)	10 (7 adet yeni iş, 3 adet devam eden iş)		
	Küçük ölçekli sulama göleti maliyeti (yeni iş) (YTL/adet)		-	684169		
	Temel sondajı, derivasyon kanalı ve onarım yapılan gölet sayısı (adet)		0	9		
	Sulama göleti proje ve uygulamasında çalışan teknik eleman sayısı (adet)		4	5		
	Teknik eleman başına düşen sulama göleti sayısı (adet)		1.5	1.8		
	Hatalı veya eksik yapılan sulama göleti oranı (%)		-	0.0		
		Toplam Mali Kaynak İhtiyacı (YTL)				
			3 969 683	6 597 941		
Harcama Birimi A	TARIMSAL HİZMETLER MÜDÜRLÜĞÜ		3 137 762	5 282 941		
Faaliyet 1	Yer üstü suyuna açık kanal sulama suyu tesisi yapımı		2 278 804	3 227 441 (malzeme yardımı dahil)	129 000 (devam eden iş)	
Faaliyet 2	Küçük ölçekli sulama göleti yapımı		858 958	1 945 500	640 000 (devam eden iş)	
Faaliyet 3	Gölet temel sondajı, derivasyon kanalı ve onarım çalışması		0	110 000		

Harcama Birimi B	PLAN PROJE YATIRIM VE İNŞAAT MÜDÜRLÜĞÜ		0	1 165 000		
Faaliyet 1	Yeraltı suyuna yağmurlama sulama suyu tesisi yapımı		0	270 000	100 000	(devam eden iş)
Faaliyet 2	Elektro motopomp tesisi ile açık kanal sulama suyu tesisi yapımı		0	895 000	267 000	(devam eden iş)
Harcama Birimi C	YAPI KONTROL MÜDÜRLÜĞÜ		2 000	0		
Faaliyet 1	Sulama suyu tesisi malzeme yardımı		2 000	0		
Harcama Birimi D	İLÇE ÖZEL İDARELERİ		40 000	50 000		
Faaliyet 1	Sulama suyu tesisi malzeme yardımı		40 000	50 000		
Harcama Birimi E	KÖYLERE HİZMET GÖTÜRME BİRLİKLERİ		789 921	100 000		
Faaliyet 1	Sulama suyu tesisi malzeme yardımı		136 746	100 000		

BÜTÇE YILI	2008	Yıllar				
İDARE	TOKAT İL ÖZEL İDARESİ	2006	2007	2008	2009	2010
STRATEJİK AMAÇ 4	KAZOVA, NİKSAR, ERBAA VE ÇAMLİBEL OVALARININ ARAZİ TOPLULAŞTIRMASINI TAMAMLAYARAK, ETKİN BİR TARIMSAL YAPIYI İNŞA ETMEK					
STRATEJİK HEDEF 4.1	2008 yılı sonuna kadar Niksar ovasında toplulaştırma yapılabilecek arazilerin % 20'sinin toplulaştırması tamamlanacaktır.					
	Tanımlar	Gerçekleşme		Hedefler		
Performans Hedefi 4.1.1	<i>2008 yılı sonuna kadar Niksar ovasında toplulaştırma yapılabilecek arazilerin % 20'sinin toplulaştırması tamamlanacaktır.</i>					
Performans Göstergeleri	Uygulanan toplulaştırma ve T.İ.G.H. projesi sayısı (adet)		1	1		
	Uygulanan toplulaştırma ve T.İ.G.H. projesinin alanı (ha)		1055	1055		
	Niksar ovasında toplulaştırma ve T.İ.G.H. uygulanan alan (ha)		1055	1373		
	Toplulaştırma ve T.İ.G.H. projesi birim maliyeti (YTL/ha)	Ortalama: 4000-7500				
	Uygulanan projelerin yıllara göre tamamlanma oranı (%)		74	100		
	Toplulaştırma ve T.İ.G.H. projelerinde çalışan teknik eleman sayısı (adet)		4	4		
	Teknik eleman başına düşen toplulaştırma alanı (ha)		264	343		
			Toplam Mali Kaynak İhtiyacı (YTL)			
Harcama Birimi A	TARIMSAL HİZMETLER MÜDÜRLÜĞÜ		73 006	2 000 000		
Faaliyet 1	Tokat/Niksar-Hacılı, Çengelli, Korulu ve Ormancık köyleri toplulaştırma projesinin yapımının tamamlanması. (Devam eden iş)		73 006	2 000 000 (Tarım Bakanlığı Ödeneği)		

STRATEJİK HEDEF 4.2	2008 yılı sonuna kadar, Erbaa ovasında toplulaştırma yapılabilecek arazilerin % 95'inin toplulaştırması tamamlanacaktır.				
	Tanımlar	Gerçekleşme		Hedefler	
Performans Hedefi 4.2.1	<i>2008 yılı sonuna Erbaa ovasında toplulaştırma yapılabilecek arazilerin % 85'inin toplulaştırması tamamlanacaktır.</i>				
Performans Göstergeleri	Uygulanan toplulaştırma ve T.İ.G.H. projesi sayısı (adet)		2	3	1
	Uygulanan toplulaştırma ve T.İ.G.H. projesinin alanı (ha)		(1):764 + (2):2094 = 2858	(1):764 + (2):2094+ (3):368 = 3226	(2):764
	Erbaa ovasında toplulaştırma ve T.İ.G.H. projesi uygulanan alan (ha)		8623	9110	9603
	Toplulaştırma ve T.İ.G.H. projesi birim maliyeti (YTL/ha)	Ortalama: 4000-7500			
	Uygulanan projelerin yıllara göre tamamlanma oranı (%)		(1):83, (2):61	(1):100, (2):70, (3):100	(2):100
	Toplulaştırma ve T.İ.G.H. projelerinde çalışan teknik eleman sayısı (adet)		4	4	4
	Teknik eleman başına düşen toplulaştırma alanı (ha)		715	807	191
			Toplam Mali Kaynak İhtiyacı (YTL)		
Harcama Birimi A	TARIMSAL HİZMETLER MÜDÜRLÜĞÜ		604 422	5 982 000	
Faaliyet 1	(1) Tokat/Erbaa - Değirmenli, Hacıpazar, Aş.Yk. Çandır, Evyaba 2.Kısım toplulaştırma projesinin yapımının tamamlanması.(Devam eden iş)		337 000	1 937 000 (Tarım Bakanlığı Ödeneği)	
Faaliyet 2	(2) Tokat/Erbaa – Karayaka toplulaştırma projesinin		267 222	4 000 000	

	yapımının tamamlanması. (Devam eden iş)			(Tarım Bakanlığı Ödeneği)		
Faaliyet 3	(3) Tokat/Erbaa – Tepekışla toplulaştırma projesinin yapımının tamamlanması. (Devam eden iş)		0	45 000 (Tarım Bakanlığı Ödeneği)		
STRATEJİK HEDEF 4.3	2008 yılı sonuna kadar, Zile ovasında toplulaştırma yapılabilecek arazilerin % 15'inin toplulaştırması tamamlanacaktır.					
	Tanımlar	Gerçekleşme		Hedefler		
Performans Hedefi 4.3.1	<i>2008 yılı sonuna Zile ovasında toplulaştırma yapılabilecek arazilerin % 31'inin toplulaştırması tamamlanacaktır.</i>					
Performans Göstergeleri	Uygulanan toplulaştırma ve T.İ.G.H. projesi sayısı (adet)		1	2		
	Uygulanan toplulaştırma ve T.İ.G.H. projesinin alanı (ha)		(1): 345 = 345	(1):953 + (2):345 = 1298		
	Zile ovasında toplulaştırma ve T.İ.G.H. uygulanan alan (ha)		2000	2190		
	Toplulaştırma ve T.İ.G.H. projesi birim maliyeti (YTL/ha)	Ortalama: 4000-7500				
	Uygulanan projelerin yıllara göre tamamlanma oranı (%)		(1):124	(1):100, (2):100, (3):10, (4): 10		
	Toplulaştırma ve T.İ.G.H. projelerinde çalışan teknik eleman sayısı (adet)		4	4		
	Teknik eleman başına düşen toplulaştırma alanı (ha)		31	325		
			Toplam Mali Kaynak İhtiyacı (YTL)			
Harcama Birimi A	TARIMSAL HİZMETLER MÜDÜRLÜĞÜ		30 000	1 231 000		

Faaliyet 1	(1) Tokat/Zile - Özyurt toplulařtırma projesinin yapımının tamamlanması.(Devam eden iş)		0	916 000 (Tarım Bakanlıđı Ödeneđi)		
Faaliyet 2	(2) Tokat/Zile – Güzelbeyli (Temecik) 2. Kısım toplulařtırma projesinin yapımının tamamlanması. (Devam eden iş)		30 000	315 000 (Tarım Bakanlıđı Ödeneđi)		

RUHSAT VE DENETİM HİZMETLERİ

BÜTÇE YILI	2008	Yıllar				
İDARE	TOKAT İL ÖZEL İDARESİ	2006	2007	2008	2009	2010
STRATEJİK AMAÇ 1	İLİMİZ YERALTI VE YERÜSTÜ KAYNAKLARINDAN ELDE EDİLEN ÜRETİMİ, KAYNAKLARINI GELECEK NESİLLERE TAŞIMA VE ÇEVREYE DUYARLI BİR ANLAYIŞ İÇERİSİNDE ARTIRMAK					
STRATEJİK HEDEF 1.1	İl genelinde, Kurum görev alanı içerisinde kalan gayri sıhhi ve sıhhi müesseselerin, ruhsatlı ve yasal sınırlar içerisinde çalışmaları temin edilecektir.					
	Tanımlar	Gerçekleşme		Hedefler		
Performans Hedefi 1.1.1	<i>Kurum görev alanı içerisinde yer alan GSM ve Sıhhi müesseselerin % 100'ünün ruhsatlı çalışması temin edilecektir.</i>					
Performans Göstergeleri	GSM ve Sıhhi müesseselere verilen ruhsat sayısı (adet)		27	30		
	GSM ve Sıhhi müessese ruhsatı karşılığı alınan harç miktarı (YTL)		44 380	100 000		
	GSM ve Sıhhi müesseselere verilen tatil günü çalışma belgesi sayısı (adet)		27	60		
	GSM ve Sıhhi müessese tatil günü çalışma belgesi karşılığı alınan harç miktarı (YTL)		6 741	20 000		
	Verilen yapı ruhsatı sayısı (adet)		5	10		
	Verilen yapı kullanım izin belgesi sayısı (adet)		4	10		
			Toplam Mali Kaynak İhtiyacı (YTL)			
Harcama Birimi A	RUHSAT VE DENETİM MÜDÜRLÜĞÜ		0	0		
Faaliyet 1	GSM ve Sıhhi müesseselere ruhsat verilmesi ve denetim yapılması		0 (Cari Giderler)	0 (Cari Giderler)		

STRATEJİK HEDEF 1.2		Ruhsatsız ve yasal sınırlar içerisinde çalışmayan kum ve maden ocağı ile su ürünleri işletmesi bırakılmayacaktır.			
	Tanımlar	Gerçekleşme		Hedefler	
Performans Hedefi 1.2.1	<i>Kurum görev alanı içerisinde yer alan maden ve kum ocakları ile su ürünleri işletmelerinin % 100'ünün ruhsatlı çalışması temin edilecektir.</i>				
Performans Göstergeleri	İl genelindeki maden ocağı sayısı (adet)		66	76	
	İl genelindeki kum ocağı sayısı (adet)		22	30	
	Yıl içerisinde verilen maden ocağı ruhsat sayısı (adet)		9	10	
	Yıl içerisinde verilen kum ocağı ruhsat sayısı (adet)		4	8	
	Maden ve kum ocağı kiralama ve ruhsat harcında elde edilen gelir (YTL)		123 005	200 000	
	Maden ve kum ocaklarında yapılan denetleme sayısı (adet)		72	100	
	Maden ve kum ocaklarına uygulana cezai işlem miktarı (YTL)		1 500	5 000	
	Verilen su kiralama sayısı (adet)		15	20	
	Su kiralama geliri (YTL)		7 858	20 000	
		Toplam Mali Kaynak İhtiyacı (YTL)			
Harcama Birimi A	RUHSAT VE DENETİM MÜDÜRLÜĞÜ		0	0	
Faaliyet 1	Maden, kum ocağı ve su ürünleri işletmelerine kiralama ve denetim yapılması		0 (Cari Giderler)	0 (Cari Giderler)	

BÜTÇE YILI	2008	Yıllar				
İDARE	TOKAT İL ÖZEL İDARESİ	2006	2007	2008	2009	2010
STRATEJİK AMAÇ 2	İLİMİZ KARAYOLUNDA YÜK TAŞIMACILIĞI YAPAN ARAÇLARIN YASAL SINIRLAR İÇERİNDE YÜK TAŞIMASINI TEMİN ETMEK					
STRATEJİK HEDEF 2.1	İl genelindeki denetimleri artırarak, kapasitenin üzerinde yük taşımacılığını azaltmak.					
	Tanımlar	Gerçekleşme		Hedefler		
Performans Hedefi 2.1.1	<i>Denetlenen araç sayısını artırmak ve ceza alan araç sayısını % 5'in altına getirmek</i>					
Performans Göstergeleri	Ağırlık ve boyut kontrolü yapılan araç sayısı (adet)		589	1000		
	Cezai işlem uygulanan araç sayısı (adet)		36	50		
	Uygulanan cezai işlem miktarı (YTL)		116 424	150 000		
		Toplam Mali Kaynak İhtiyacı (YTL)				
Harcama Birimi A	RUHSAT VE DENETİM MÜDÜRLÜĞÜ		0	0		
Faaliyet 1	Araçların ağırlık ve boyut kontrolünün yapılması		0 (Cari Giderler)	0 (Cari Giderler)		

BÜTÇE YILI	2008	Yıllar				
İDARE	TOKAT İL ÖZEL İDARESİ	2006	2007	2008	2009	2010
STRATEJİK AMAÇ 3	KURUM GÖREV ALANI İÇERİSİNDE YER ALAN HARİTA İMAR HİZMETLERİNİ MODERN BİR HİZMET ANLAYIŞI ETKİN VE HIZLI BİR ŞEKİLDE YÜRÜTMEK					
STRATEJİK HEDEF 3.1	Görev alanı içerisindeki harita imar hizmeti talepleri karşılanacaktır.					
	Tanımlar	Gerçekleşme		Hedefler		
Performans Hedefi 3.1.1	<i>Kurum görevi içerisinde yer alan harita imar hizmetine yönelik talepler anında karşılanmakta olup, gelen talepler karşılanacaktır.</i>					
Performans Göstergeleri	Yapılan ifraz (bölme) işlemi sayısı (adet)		6	20		
	Yapılan tevhid (birleştirme) işlemi sayısı (adet)		11	20		
	Hazırlanan hâlihazır haritalar ve mevzi imar planı sayısı (adet)		10	20		
	Köy yerleşik alan plan sınırı tespiti miktarı (adet)		1	5		
		Toplam Mali Kaynak İhtiyacı (YTL)				
Harcama Birimi A	RUHSAT VE DENETİM MÜDÜRLÜĞÜ		0	0		
Faaliyet 1	Harita imar hizmetlerinin yapılması		0 (Cari Giderler)	0 (Cari Giderler)		

SAĞLIK HİZMETLERİ

BÜTÇE YILI	2008	Yıllar				
İDARE	TOKAT İL ÖZEL İDARESİ	2006	2007	2008	2009	2010
STRATEJİK AMAÇ 1	TÜM YERLEŞİM BİRİMLERİNDE YAŞAYAN İNSANLARA İLK SAĞLIK MÜDAHALESİNİN YAPILABİLECEĞİ VE RAHATLIKLA ULAŞILABİLECEK, SAĞLIK TESİSLERİ İNŞA EDİLECEK VE DÜZENLİ ÇALIŞMALARI SAĞLANACAKTIR.					
STRATEJİK HEDEF 1.1	İl genelinde ihtiyaç bildirilen sağlık ocağı, evi ve merkezi ihtiyacı karşılanacaktır.					
	Tanımlar	Gerçekleşme		Hedefler		
Performans Hedefi 1.1.1	<i>2008 yılı içerisinde aile hekimliği uygulamasına geçiş aşamasında, ilimiz için gerekli olan 1 adet sağlık ocağı yapımına başlamak, 1 adet sağlık evi yapımını ise tamamlamak.</i>					
Performans Göstergeleri	Yapılan hastane sayısı (adet)		2 (1 adet devam eden iş)	1		
	Yapılan sağlık ocağı sayısı (adet)			1		
	Yapılan sağlık evi sayısı (adet)			1		
		Toplam Mali Kaynak İhtiyacı (YTL)				
			21 587 791	24 178 000		
Harcama Birimi A	İL SAĞLIK MÜDÜRLÜĞÜ		21 487 791	24 178 000		
Faaliyet 1	Tokat 400 Yataklı Devlet Hastanesi Yapımı		21 087 791 (Bakanlık)	24 000 000		
Faaliyet 2	Sağlık ocağı ve evi yapımı		400 000 (Bakanlık)	178 000		
Harcama Birimi B	KÖYLERE HİZMET GÖTÜRME BİRLİKLERİ		100 000	0		
Faaliyet 1	Sağlık ocağı ve evi yapımı		100 000	0		

STRATEJİK HEDEF 1.2	İl genelindeki sağlık ocakları ile sağlık merkezlerinin bakım onarımları düzenli olarak sağlanacaktır.				
	Tanımlar	Gerçekleşme		Hedefler	
Performans Hedefi 1.2.1	<i>2008 yılı içerisinde sağlık ocakları ve sağlık evleri için gerekli olan bakım – onarımlar karşılanacaktır.</i>				
Performans Göstergeleri	Bakım onarım ve kalorifer tesisatı yapılan sağlık ocağı ve evi sayısı (adet)	26	3		
		Toplam Mali Kaynak İhtiyacı (YTL)			
		236 721	49 441		
Harcama Birimi A	İL SAĞLIK MÜDÜRLÜĞÜ	56 975	49 441		
Faaliyet 1	Sağlık ocakları ve evlerinde bakım onarım ve kalorifer tesisatı yapımı	56 975	49 441		
Harcama Birimi A	İLÇE ÖZEL İDARELERİ	7 000	0		
Faaliyet 1	Sağlık ocakları ve evlerinde bakım onarım ve kalorifer tesisatı yapımı	7 000	0		
Harcama Birimi A	KOYLARE HİZMET GÖTÜRME BİRLİKLERİ	172 746	0		
Faaliyet 1	Sağlık ocakları ve evlerinde bakım onarım ve kalorifer tesisatı yapımı	172 746	0		

KÜLTÜR VE TURİZM HİZMETLERİ

BÜTÇE YILI	2008	Yıllar				
İDARE	TOKAT İL ÖZEL İDARESİ	2006	2007	2008	2009	2010
STRATEJİK AMAÇ 1	TOKAT İLİNDEKİ TARİHİ SOKAKLARIN SAĞLIKLAŞTIRMASINI YAPMAK					
STRATEJİK HEDEF 1.1	İlimiz merkez ve ilçelerinde başlanan ve devam etmekte olan tarihi sokak sağlıklaştırmalarına destek sağlanacaktır.					
	Tanımlar	Gerçekleşme		Hedefler		
Performans Hedefi 1.1.1	<i>Tokat Merkez'de 1 adet tarihi sokak sağlıklaştırılmasına destek sağlanacaktır.</i>					
Performans Göstergeleri	Sağlıklaştırma yapılan sokak sayısı (adet)		-	1		
		Toplam Mali Kaynak İhtiyacı (YTL)				
Harcama Birimi A	İL KÜLTÜR VE TURİZM MÜDÜRLÜĞÜ		0	5 000		
Faaliyet 1	Tokat Merkez Beyhamam Sokağı sağlıklaştırmasına destek sağlanması		0	5 000		

BÜTÇE YILI	2008	Yıllar				
İDARE	TOKAT İL ÖZEL İDARESİ	2006	2007	2008	2009	2010
STRATEJİK AMAÇ 2	TOKAT İLİNDEKİ TARİHİ, KÜLTÜREL VE TURİSTİK MEKANLARI KORUMAK, GELİŞTİRMEK VE TANITIMINI YAPARAK TURİZME KAZANDIRMAK					
STRATEJİK HEDEF 2.1	Tokat ilindeki tarihi, kültürel, folklorik ve turistik değer ve mekanların gelişimine destek vermek, çeşitli tanıtım faaliyetleri (kitap, cd, harita, fuar katılımı vb.) ile turizme kazandırmak.					
	Tanımlar	Gerçekleşme		Hedefler		
Performans Hedefi 2.1.1	<i>İlimiz kültürel ve turizm değerlerini geliştirici faaliyetlerde bulunmak.</i>					
Performans Göstergeleri	El sanatlarının geliştirilmesi amaçlı olarak gerçekleştirilen faaliyet sayısı (adet)		-	2		
	İl turizm potansiyelini geliştirici faaliyet sayısı (adet)		26	5		
		Toplam Mali Kaynak İhtiyacı (YTL)				
Harcama Birimi A	İL KÜLTÜR VE TURİZM MÜDÜRLÜĞÜ		733 827	70 000		
Faaliyet 1	İl tarihi eserlerini koruma, bakım ve turizm alt yapısını geliştirme çalışmaları		540 710 (101 569-İl Özel İd.) (439 141-Bakanlık)	0		
Faaliyet 2	Tarihi eserlerin teşhiri için restorasyon yapılması (Atatürk Evi)		141 228 (Bakanlık)	0		
Faaliyet 3	İl Kültür ve Turizm Müdürlüğü çeşitli malzeme alımı ve giderlerine katkı sağlama		51 889 (3 583-İl Özel İd.) (48 306-Bakanlık)	0		
Faaliyet 4	İlimizde kaybolmaya yönelmiş el sanatlarını ön plana çıkartıcı, yaşatılmasına yönelik çalışmalar, sergiler ve			10 000		

	pazaryerlerinde kapalı alan oluşturma.					
Faaliyet 5	Şenyurt – Mercimek tepesinde yamaç paraşüt etkinlikleri yapma			10 000		
Faaliyet 6	Kültür sarayı bahçesine, meşhur olmuş tarihi şahsiyetlerin büstünün yapımı			28 000		
Faaliyet 7	Reşadiye Yolüstü ve Almus Babaköy mağarasının tespiti			2 000		
Faaliyet 8	Düden yaylasında bölge şenlik alanı ve izci kamp yeri tayini			20 000		
Performans Hedefi 2.1.2	<i>2008 yılı içerisinde ildeki korunmaya ihtiyaç hissedilen kültürel değerler desteklenecek, Cumhuriyetimizin 85. kuruluş yıldönümü faaliyetleri ile birlikte ili tanıtıcı faaliyetler ağırlık verilecektir.</i>					
Performans Göstergeleri	İli tanıtma amacıyla hazırlanan tanıtım materyali sayısı (broşür, cd, körüklü broşür, depliyon, kitap, envanter) (adet)		1 (İl Yıllığı)	30000 Broşür 200 Kitap 1000 Envanter		
	Tanıtım faaliyeti yapılan yurt içi fuar sayısı (adet)		6	8		
	Tanıtım faaliyeti yapılan yurt dışı fuar sayısı (adet)		-	-		
	İli tanıtıcı sergi, sempozyum ve konferans sayısı (adet)		1	20		
	İlimizde Cumhuriyet konulu yapılan yarışma, sergi vb. faaliyetlerin sayısı (adet)			6		
		Toplam Mali Kaynak İhtiyacı (YTL)				
Harcama Birimi A	İL KÜLTÜR VE TURİZM MÜDÜRLÜĞÜ		22 692	125 000		
Faaliyet 1	Tokat ili tanıtıcı materyallerinin hazırlanması		500	50 000		
Faaliyet 2	Tokat ilini tanıtım amaçlı yurt içi ve dışı fuarlara katılma		21 492	30 000		

Faaliyet 3	Cumhuriyetin 85. yılı faaliyetleri kapsamında, ilimizi tanıtıcı konferans, seminer ve sergilere katılma		700	40 000		
Faaliyet 4	Cumhuriyet konulu kompozisyon, şiir ve resim yarışmaları düzenleme		0	5 000		

ÇEVRE KORUMA VE DİNLENME HİZMETLERİ

BÜTÇE YILI	2008	Yıllar				
İDARE	TOKAT İL ÖZEL İDARESİ	2006	2007	2008	2009	2010
STRATEJİK AMAÇ 1	İNSANLARIN DAHA TEMİZ BİR ÇEVREDE YAŞAMASINA KATKIDA BULUNMAK					
STRATEJİK HEDEF 1.1	İnsan, hayvan ve çevre açısından olumsuz şartlara sebep olan kırsal yerleşim birimlerinin kanalizasyon atık sularına, AB normlarında deşarj sağlayan doğal arıtma sistemleri yapılacaktır.					
	Tanımlar	Gerçekleşme		Hedefler		
Performans Hedefi 1.1.1	<i>Kırsal yerleşim birimlerinde, kanalizasyon bitimine doğal arıtma sistemi yapımına devam edilecektir.</i>					
Performans Göstergeleri	Yapılan doğal arıtma tesisi sayısı (adet)		-	5		
	Yapılan doğal arıtma tesisi alanı (m ²)		-	3250		
	Amacına hizmet edebilir şekilde çalışan doğal arıtma tesislerinin oranı (adet)		-	75		
	Doğal arıtma tesisi proje ve uygulamalarında çalışan teknik eleman sayısı (adet)		5	4		
	Teknik eleman başına düşen doğal arıtma alanı (m ²)		-	812.5		
		Toplam Mali Kaynak İhtiyacı (YTL)				
Harcama Birimi A	YAPI KONTROL MÜDÜRLÜĞÜ		0	141 739		
Faaliyet 1	Doğal arıtma tesisi yapımı		0	141 739		

SOSYAL HİZMETLER

BÜTÇE YILI	2008	Yıllar				
İDARE	TOKAT İL ÖZEL İDARESİ	2006	2007	2008	2009	2010
STRATEJİK AMAÇ 1	SOSYAL HİZMETLERDE AB STANDARTLARINA ULAŞILACAK, SOSYAL YARDIMA İHTİYAÇ HİSSEDEEN HERKESİN YANINDA YER ALINACAKTIR. TOPLUMUN HER KESİMİNİN ÜRETİME KATILIMI SAĞLANACAKTIR					
STRATEJİK HEDEF 1.1	Yardıma muhtaç insanlara yapılacak desteklere katkı sağlanacaktır.					
	Tanımlar	Gerçekleşme		Hedefler		
Performans Hedefi 1.1.1	<i>Sosyal hizmetlerin programı kapsamında sosyal yardımlara katkı sağlanacaktır.</i>					
Performans Göstergeleri	Sosyal amaçlı yardım yapılan kişi veya aile sayısı (adet)		-	15		
		Toplam Mali Kaynak İhtiyacı (YTL)				
Harcama Birimi A	İL SOSYAL HİZMETLER MÜDÜRLÜĞÜ		0	5 000		
Faaliyet 1	İlaç ve tedavi yardımı		0	5 000		
STRATEJİK HEDEF 1.2	Sosyal hizmetlerin bina, araç ve teknolojik gelişimlerine katkı sağlanacaktır.					
	Tanımlar	Gerçekleşme		Hedefler		
Performans Hedefi 1.2.1	<i>Sosyal hizmetlerin ihtiyaç hissettiği bina ve hizmet araçları bakım onarımları ile büro makine ve teçhizat ihtiyacını karşılanmasına destek verilecektir.</i>					
Performans Göstergeleri	Bina ve araç bakım ve onarımı yapılan kuruluş sayısı (adet)		1	5		
	Büro ve işyeri makine ve teçhizat alımı yapılan kuruluş sayısı (adet)		1	5		
		Toplam Mali Kaynak İhtiyacı (YTL)				
Harcama Birimi A	İL SOSYAL HİZMETLER MÜDÜRLÜĞÜ		11 932	29 500		
Faaliyet 1	Hizmet binalarının ve araçlarının bakım onarımı ile makine-teçhizat alımının yapılması		11 932 (7 837-İl Özel id.) (4 095-Bakanlık)	29 500		

GÜVENLİK VE SİVİL SAVUNMA HİZMETLERİ

BÜTÇE YILI	2008	Yıllar				
İDARE	TOKAT İL ÖZEL İDARESİ	2006	2007	2008	2009	2010
STRATEJİK AMAÇ 1	GÜVENLİK VE SİVİL SAVUNMA HİZMETLERİ, ETKİNLİĞİ ARTIRILMIŞ, MODERN BİR YAPIYA KAVUŞTURULACAKTIR.					
STRATEJİK HEDEF 1.1	Sivil savunma hizmetlerinin güçlenmesine yönelik olarak, kurum ihtiyaçları doğrultusunda gerekli katkı sağlanacaktır.					
	Tanımlar	Gerçekleşme		Hedefler		
Performans Hedefi 1.1.1	<i>Sivil savunma hizmetlerine yönelik malzeme ve hizmet alımına katkı sağlanacaktır.</i>					
Performans Göstergeleri	Alınan hizmet aracı sayısı (adet)		1			
	Alınan özel malzeme sayısı (adet)		208	Muhtelif		
	Alınan mamul mal miktarı (adet)		1			
	Alınan cihaz sayısı (adet)		35			
	Alınan savunma malzemesi sayısı (adet)		4			
	Bakım onarım yapılan hizmet binası ve lojman sayısı (adet)		12			
		Toplam Mali Kaynak İhtiyacı (YTL)				
			285 826	163 700		
Harcama Birimi A	İL SİVİL SAVUNMA MÜDÜRLÜĞÜ		93 628	46 200		
Faaliyet 1	Hizmet aracı alımı yapılması		42 569	0		
Faaliyet 2	Sivil savunma hizmetlerine yönelik malzeme, mamul mal, cihaz alımı yapılması		51 059	46 200		
Harcama Birimi B	İL EMNİYET MÜDÜRLÜĞÜ		192 198	117 500		
Faaliyet 1	Hizmet binaları ve lojman bakım ve onarımının yapılması		192 198 (Bakanlık)	117 500		

DESTEK HİZMETLERİ

BÜTÇE YILI	2008	Yıllar				
İDARE	TOKAT İL ÖZEL İDARESİ	2006	2007	2008	2009	2010
STRATEJİK AMAÇ 1	KURUM ALTYAPI HİZMETLERİ VERİMLİ VE ETKİN HALE GETİRİLECEKTİR					
STRATEJİK HEDEF 1.1	Kurum makine parkı ekonomiklik ve verimlilik esası doğrultusunda yönetilecektir.					
	Tanımlar	Gerçekleşme		Hedefler		
Performans Hedefi 1.1.1	<i>Makine parkında ekonomik ömrünü doldurmuş iş makinesi ve araçlar yenilenecektir.</i>					
Performans Göstergeleri	Alınan personel servis midibüsü sayısı (adet)		0	2		
	Alınan çift sıralı pick-up sayısı (adet)		0	1		
	Alınan araç yakıtı miktarı (lt)		335 467	300 000		
	Alınan kalorifer yakıtı miktarı (ton)		360	323		
	Alınan yağ miktarı (ton)		14.8	17		
	Alınan antifriz miktarı (ton)		3.4	3.5		
	Kurum iş makineleri sayısı (adet)		209	209		
	Araç ve ekipman kira geliri (YTL)		47 106	50 000		
	Kurum hizmet araçları sayısı (adet)		26	26		
	Kiralanan hizmet araçları sayısı (adet)		5	6		
		Toplam Mali Kaynak İhtiyacı (YTL)				
Harcama Birimi A	DESTEK HİZMETLERİ MÜDÜRLÜĞÜ		3 993 308	3 541 116		
Faaliyet 1	Hizmet araçları (servis otobüsü, pick-up, otomobil) alımı		0	200 000		
Faaliyet 2	Hizmet araçları kiralınması		62 950	205 000		
Faaliyet 3	Akaryakıt, kal-yak, antifriz ve yağ alımı		1 347 461	1 300 000		

Faaliyet 4	Yedek parça ve diğer malzeme alımı		1 506 012	816 116		
Faaliyet 5	Araç zorunlu trafik sigortası yaptırılması		23 438	20 000		
Faaliyet 6	Diğer kamu giderleri (Mamul mal alımı, çeşitli hizmet alımı, elektrik, su vb. giderler)		1 053 447	1 000 000		

C – Performans Hedeflerine İlişkin Açıklamalar

Performans hedeflerinin belirlenmesinde; kırsal imar ve tarım en önemli faktörler olmuştur. Genel olarak imara yönelik çalışmalar KÖYDES programı kapsamında, tarıma yönelik yatırımlar ise kurum tarafından gerçekleştirilecektir. Performans hedeflerine yönelik faaliyetlerin belirlenmesinde; Tokat ili kırsalındaki ihtiyaçlar ile Tokat İl Genel Meclisinin bu ihtiyaçlara yaklaşımı etkin olmuştur.

Tokat ili önemli bir kırsal nüfusa sahip olup, tarımsal potansiyeli çok yüksek bir ildir. Özellikle tarımsal sulama kültürü çok gelişkindir ve tarımsal sulamanın tüm metotlarının kullanımına (yüzey sulamadan damla sulamaya kadar) yörede rastlanmaktadır. Tarımsal sulama altyapısına yönelik talepler devam etmektedir. Sulamanın, tarımsal ürün verimliliğinde en önemli faktör olması dolayısıyla da, kurum tarafından sulama yatırımlarına özel önem verilmektedir. Bu sebepten dolayı da performans hedefleri ve buna yönelik faaliyetlerde en büyük pay sulama altyapısına ayrılmıştır. Tarıma yönelik yatırımlarda, en önemli aksaklık, toplulaştırma yatırımları için kurum tarafından ödenek ayrılamamasıdır. Bununla birlikte, toplulaştırma faaliyetlerinden devam edenleri performans tablolarında yer almıştır. Bunun sebebi, Tarım Bakanlığının devam eden bu projelere yönelik olarak ödenek desteğinin devam edeceği varsayılmaktadır.

Performans hedeflerinde bir diğer en yüksek pay, eğitime ayrılan ödenektir. Eğitim altyapısına yönelik olarak, ilimiz son yıllardaki yatırımları ile derslik başına düşen öğrenci sayısında istenilen seviyeye (derslik başına 30 öğrenci) ulaşmış ve hatta bu hedefi geçmiştir. Bununla birlikte, nüfusun yoğun olduğu merkezlerde, bazı okullarda yığılmalar mevcuttur. Buralardaki yoğunluğun azaltılmasına ve de yeni nüfus artışı ile birlikte ortaya çıkan yeni derslik ihtiyacının karşılanmasına yönelik yatırımlar devam edecektir.

Performans hedeflerini etkileyecek en önemli faktör ödeneklerdeki aksamalar olacaktır. Bununla birlikte, ihalelerdeki fiyat düşmelerinden oluşacak ek kaynak, tam tersi bir etki yapabilecek ve hedeflerin üzerine çıkılabilecektir.

Performans göstergelerinin, performans hedeflerini, sayısal gerçekleştirmeler açısından tanımlamasında herhangi bir problem bulunmamaktadır. Bununla birlikte niteliksel değerlendirmeler için yeterli düzeyde performans göstergesi şu aşamada belirlenememiştir. Özellikle kurum dışı harcamalarda bunu belirleyebilmek, kurum dışı müdürlüklerin çalışmalarına müdahale açısından mümkün olamamaktadır. Kurum olarak, yatırımların niteliksel olarak değerlendirmeleri kapsamında ilk adım atılarak, sulama sistemlerinin ve doğal arıtma tesislerinin izlenmesine, performans göstergelerinde yer verilmiştir. Esas olarak bu tür bir değerlendirme tüm faaliyetler için yapılabilirdir. Bu yöndeki çalışmalar, artarak devam edecek ve tüm faaliyetler için yaygınlaştırılacaktır. Kurum öz eleştirisini yapabilmek ve yatırımlardaki verimliliği artırabilmek açısından çok önemli olduğuna inanılmaktadır.

D - Performans Verilerinin Kaynakları ve Güvenilirliği

PERFORMANS VERİLERİ DEĞERLENDİRME TABLOSU

İSKÂN VE TOPLUM REFAHİ HİZMETLERİ

Performans Hedefi/Göstergesi	İlgili Faaliyet/Proje	Verilerin Kaynağı ve Elde Edilme Şekli	Elde Edilme Maliyeti	Güçlü ve Zayıf Yönleri	Güvenilir Olmasının dayanağı
İçme suyu drenaj, isale ve dere geçiş hatları, ek tesis ve şebekelerde yapılan bakım – onarım sayısı (köy)		Kurum kayıtları	0 YTL	<u>Güçlü Yönü:</u> Resmi kayıt olması <u>Zayıf Yönü:</u> Yoktur	Resmi kayıt
Hizmetlerin gerçekleştirilmesinde çalışan teknik eleman sayısı (adet)	İçme suyu tesislerinde	Kurum personel kayıtları	0 YTL	<u>Güçlü Yönü:</u> Resmi kayıt olması <u>Zayıf Yönü:</u> Yoktur	Resmi kayıt
Teknik elaman başına düşen hizmet miktarı sayısı (adet – köy)	iyileştirme ve bakım - onarım çalışmaları	Kurum çalışma ve personel kayıtları	0 YTL	<u>Güçlü Yönü:</u> Resmi kayıt olması <u>Zayıf Yönü:</u> Personel arasında etkinliğin çok farklılık içermesi.	Resmi kayıt
İçme suyu yetersizliği veya bakım-onarım ihtiyacı olan köy oranı (%)	yapılması	Kurum kayıtları	0 YTL	<u>Güçlü Yönü:</u> Resmi kayıt olması <u>Zayıf Yönü:</u> Yoktur	Bir sonraki senenin programı hazırlanır iken belirlenen köy sayısına göre elde edilecektir.
Yeni tesis kanalizasyon yapılan yerleşim yeri sayısı (köy)		Kurum kayıtları	0 YTL	<u>Güçlü yönü:</u> Resmi kayıt olması <u>Zayıf Yönü:</u> Yoktur	Resmi kayıt
Yeni tesis edilen kanalizasyon uzunluğu (km)	Kanalizasyon	Kurum kayıtları	0 YTL	<u>Güçlü yönü:</u> Resmi kayıt olması <u>Zayıf Yönü:</u> Yoktur	Resmi kayıt
Kanalizasyon birim maliyeti (YTL/km)	tesisi bulunmayan	Kurum kayıtları	0 YTL	<u>Güçlü yönü:</u> Resmi kayıt olması <u>Zayıf Yönü:</u>	Resmi kayıt

	yerleşim			Yoktur	
Hizmetlerin gerçekleştirilmesinde çalışan teknik eleman sayısı (adet)	birimlerine yeni kanalizasyon tesisi yapımı	Kurum personel kayıtları	0 YTL	<u>Güçlü Yönü:</u> Resmi kayıt olması <u>Zayıf Yönü:</u> Yoktur	Resmi kayıt
Teknik elaman başına düşen yeni yapım kanalizasyon uzunluğu (km)		Kurum çalışma ve personel kayıtları	0 YTL	<u>Güçlü Yönü:</u> Resmi kayıt olması <u>Zayıf Yönü:</u> Personel arasında etkinliğin çok farklılık içermesi	Resmi kayıt
Hatalı veya eksik yapılan tesis oranı (%)		Komisyon tutanakları	0 YTL	<u>Güçlü Yönü:</u> Resmi kayıt olması <u>Zayıf Yönü:</u> Tutanakla belirlenen değerlendirmelerin, kullanıcı memnuniyetini tam olarak belirleyememesi	İş bitiminde hazırlanan, geçici kabul komisyonu tutanaklarından faydalanılacaktır.
Kanalizasyon tesisi iyileştirme ve bakım-onarım çalışması yapılan yerleşim yeri sayısı (köy)	Mevcut kanalizasyon tesislerinde iyileştirme ve bakım-onarım	Kurum kayıtları	0 YTL	<u>Güçlü yönü:</u> Resmi kayıt olması <u>Zayıf Yönü:</u> Yoktur	Resmi kayıt
Hizmetten faydalananların sayısı (adet)		Nüfus kayıtları	0 YTL	<u>Güçlü yönü:</u> Resmi kayıt olması <u>Zayıf Yönü:</u> Nüfus tespitindeki yanılgılar	Hizmet götürülen birimlerin son nüfus sayımı sonuçları
Hizmetlerin gerçekleştirilmesinde çalışan teknik eleman sayısı (adet)		Kurum personel kayıtları	0 YTL	<u>Güçlü Yönü:</u> Resmi kayıt olması <u>Zayıf Yönü:</u> Yoktur	Resmi kayıt
Teknik elaman başına düşen hizmet yapılan yerleşim yeri sayısı (adet)		Kurum çalışma ve personel kayıtları	0 YTL	<u>Güçlü Yönü:</u> Resmi kayıt olması <u>Zayıf Yönü:</u> Personel arasında	Resmi kayıt

	çalışması			etkinliğin çok farklılık içermesi	
Kanalizasyon tesisi yetersizliği veya bakım-onarım ihtiyacı olan köy oranı (%)	yapılması	Kurum kayıtları	0 YTL	<u>Güçlü Yönü:</u> Resmi kayıt olması <u>Zayıf Yönü:</u> Yoktur	Bir sonraki senenin programı hazırlanır iken belirlenen köy sayısına göre elde edilecektir.
Bakım onarım yapılan bina ve sosyal tesis sayısı (adet)	Bina bakım ve onarımı yapılması	Kurum kayıtları	0 YTL	<u>Güçlü yönü:</u> Resmi kayıt olması <u>Zayıf Yönü:</u> Yoktur	Resmi kayıt
Yapılan yeni bina sayısı (adet)	Karayolları binası yapılması	Kurum kayıtları	0 YTL	<u>Güçlü yönü:</u> Resmi kayıt olması <u>Zayıf Yönü:</u> Yoktur	Resmi kayıt
Satış yapılan gayrimenkul sayısı (adet)	Gayrimenkul satışı yapılması	Kurum kayıtları	0 YTL	<u>Güçlü yönü:</u> Resmi kayıt olması <u>Zayıf Yönü:</u> Yoktur	Resmi kayıt
Gayrimenkullerden elde edilen satış geliri (YTL)		Nüfus kayıtları	0 YTL	<u>Güçlü yönü:</u> Resmi kayıt olması <u>Zayıf Yönü:</u> Nüfus tespitindeki yanılgılar	Resmi kayıt
Lojman sayısı (adet)		Kurum personel kayıtları	0 YTL	<u>Güçlü Yönü:</u> Resmi kayıt olması <u>Zayıf Yönü:</u> Yoktur	Resmi kayıt
Lojman kira geliri (YTL)	Gayrimenkullerin kiraya	Kurum çalışma ve personel kayıtları	0 YTL	<u>Güçlü Yönü:</u> Resmi kayıt olması <u>Zayıf Yönü:</u> Personel arasında	Resmi kayıt

	verilmesi			etkinliğin çok farklılık içermesi	
Diğer taşınmaz kira geliri (YTL)		Kurum kayıtları	0 YTL	<u>Güçlü Yönü:</u> Resmi kayıt olması <u>Zayıf Yönü:</u> Yoktur	Resmi kayıt
Bakım onarım yapılan makine ve teçhizat sayısı (adet)	Makine ve teçhizat bakım ve onarımı yapılması	Kurum kayıtları	0 YTL	<u>Güçlü yönü:</u> Resmi kayıt olması <u>Zayıf Yönü:</u> Yoktur	Resmi kayıt
Alınan mal ve tüketim malzemeleri miktarı (adet)	Mal ve tüketim malzemeleri alımı yapılması	Kurum kayıtları	0 YTL	<u>Güçlü yönü:</u> Resmi kayıt olması <u>Zayıf Yönü:</u> Yoktur	Resmi kayıt
Köy içi yol ve ortak kullanım tesisleri, yapım ve onarımı yapılan köy sayısı (adet)	Köy içi imar (cami, cem evi, mezarlık , köy konağı, köy içi yol vb.) yapımı	Kurum kayıtları	0 YTL	<u>Güçlü yönü:</u> Resmi kayıt olması <u>Zayıf Yönü:</u> Yoktur	Resmi kayıt
Takılacak trafik levhası miktarı (adet)	Yol güzergâhlarında emniyet sağlanması için gerekli trafik levhalarının yerleştirilmesi	Kurum kayıtları	0 YTL	<u>Güçlü yönü:</u> Resmi kayıt olması <u>Zayıf Yönü:</u> Yoktur	Resmi kayıt
Trafik levhası birim maliyeti (YTL/adet)		Kurum kayıtları	0 YTL	<u>Güçlü yönü:</u> Resmi kayıt olması <u>Zayıf Yönü:</u> Yoktur	Resmi kayıt
Yapılan malzemeli bakım ve onarım miktarı (km)	Yol yapım ve bakım işlemlerinde kullanılmak üzere, yapım ve bakım malzemesi temini,	Kurum kayıtları	0 YTL	<u>Güçlü yönü:</u> Resmi kayıt olması <u>Zayıf Yönü:</u> Yoktur	Resmi kayıt
Yapılan yama miktarı (km)		Kurum kayıtları	0 YTL	<u>Güçlü yönü:</u> Resmi kayıt olması	Resmi kayıt

	yakıt alımı, iş makinesi tamirâtı ve lastik alımı			<u>Zayıf Yönü:</u> Yoktur	
Yapılan greyderli bakım uygulaması miktarı (km)		Kurum kayıtları	0 YTL	<u>Güçlü yönü:</u> Resmi kayıt olması <u>Zayıf Yönü:</u> Yoktur	Resmi kayıt
Asfalt bakım onarımı için yama malzemesi alımı (ton)	Asfalt bakım malzemesi temin edilmesi	Kurum kayıtları	0 YTL	<u>Güçlü yönü:</u> Resmi kayıt olması <u>Zayıf Yönü:</u> Yoktur	Resmi kayıt
Alınacak patlayıcı madde miktarı (ton)	Yol bakım ve onarımlarında kullanılmak üzere patlayıcı madde temin edilmesi	Kurum kayıtları	0 YTL	<u>Güçlü yönü:</u> Resmi kayıt olması <u>Zayıf Yönü:</u> Yoktur	Resmi kayıt

EĞİTİM, GENÇLİK VE SPOR HİZMETLERİ

Performans Hedefi/Göstergesi	İlgili Faaliyet/Proje	Verilerin Kaynağı ve Elde Edilme Şekli	Elde Edilme Maliyeti	Güçlü ve Zayıf Yönleri	Güvenilir Olmasının dayanağı
Yapılan yeni derslik sayısı (adet)	İl genelinde eğitim ihtiyacı	Kurum kayıtları	0 YTL	<u>Güçlü yönü:</u> Resmi kayıt olması <u>Zayıf Yönü:</u> Yoktur	Resmi kayıt
Yeni derslik birim maliyeti (YTL/adet)	olarak ortaya çıkan derslik yurt vb ihtiyaçların yapımı	Kurum kayıtları	0 YTL	<u>Güçlü yönü:</u> Resmi kayıt olması <u>Zayıf Yönü:</u> Yoktur	Resmi kayıt
Bakım onarım ve çevre düzenlemesi yapılan okul sayısı (adet)	Okullara bakım onarım ve çevre düzenlemesi yapımı	Kurum kayıtları	0 YTL	<u>Güçlü yönü:</u> Resmi kayıt olması <u>Zayıf Yönü:</u> Yoktur	Resmi kayıt
Yapılan atış poligonu sayısı (adet)	Atış poligonu yapımı	Kurum kayıtları	0 YTL	<u>Güçlü yönü:</u> Resmi kayıt olması <u>Zayıf Yönü:</u> Yoktur	Resmi kayıt
Bakım onarım yapılan tesis sayısı (adet)	Spor tesislerinin yıllık bakım onarımlarının yapımı	Kurum kayıtları	0 YTL	<u>Güçlü yönü:</u> Resmi kayıt olması <u>Zayıf Yönü:</u> Yoktur	Resmi kayıt
Sporcu ve eğitim merkezine alınan malzeme ve kondisyon aleti miktarı	Sporcu Eğitim merkezine destek yapılması	Kurum kayıtları	0 YTL	<u>Güçlü yönü:</u> Resmi kayıt olması <u>Zayıf Yönü:</u> Yoktur	Resmi kayıt
Gençlik haftası	Gençlik haftası	Kurum	0 YTL	<u>Güçlü yönü:</u>	Resmi kayıt

etkinliklerine katılım sayısı (adet)	etkinliklerine destek sağlanması	kayıtları		Resmi kayıt olması <u>Zayıf Yönü:</u> Yoktur	
Gençlik kampı etkinliklerine katılım sayısı (adet)	Gençlik kampları düzenleme ve katılımlara destek verilmesi	Kurum kayıtları	0 YTL	<u>Güçlü yönü:</u> Resmi kayıt olması <u>Zayıf Yönü:</u> Yoktur	Resmi kayıt
İştirak edilen uluslararası gençlik değişim programı sayısı (adet)	Uluslararası gençlik değişim programlarına destek verilmesi	Kurum kayıtları	0 YTL	<u>Güçlü yönü:</u> Resmi kayıt olması <u>Zayıf Yönü:</u> Yoktur	Resmi kayıt
Düzenlenen bayrak teslim töreni sayısı (adet)	Bayrak teslim töreni düzenlenmesine katkı sağlanması	Kurum kayıtları	0 YTL	<u>Güçlü yönü:</u> Resmi kayıt olması <u>Zayıf Yönü:</u> Yoktur	Resmi kayıt
Amatör sporcuların katılacağı müsabaka sayısı (adet)	Amatör sporcuların müsabakalara katılımına destek sağlanması	Kurum kayıtları	0 YTL	<u>Güçlü yönü:</u> Resmi kayıt olması <u>Zayıf Yönü:</u> Yoktur	Resmi kayıt
Başarılı sporcu ve çalıştırıcıların ödüllendirilme sayısı (adet)	Derece yapan sporcu ve çalıştırıcıların ödüllendirilmesi	Kurum kayıtları	0 YTL	<u>Güçlü yönü:</u> Resmi kayıt olması <u>Zayıf Yönü:</u> Yoktur	Resmi kayıt

TARIMSAL HİZMETLER

Performans Hedefi/Göstergesi	İlgili Faaliyet/Proje	Verilerin Kaynağı ve Elde Edilme Şekli	Elde Edilme Maliyeti	Güçlü ve Zayıf Yönleri	Güvenilir Olmasının dayanağı
Meyve üretim alanlarının artırılması amacıyla çiftçiler tarafından dikimi yapılan fidan sayısı (adet)	Meyve ve sebze	Kurum kayıtları	0 YTL	<u>Güçlü yönü:</u> Resmi kayıt olması <u>Zayıf Yönü:</u> Yoktur	Resmi kayıt
Tokat ilindeki meyve üretim alanlarının toplam tarım alanı içerisindeki oranı (%)	üretim alanlarının artırılması amacıyla, üreticilere fidan ve tohum desteği	Tarım İl Müdürlüğü istatistik verileri	0 YTL	<u>Güçlü yönü:</u> Resmi kayıt olması <u>Zayıf Yönü:</u> Verilerin doğru olarak belirlenmesindeki zorluklardan dolayı, yanılma olasılığının yüksekliği	Tarım İl Müdürlüğü'nün her yıl belirlediği istatistik verileri kullanılacaktır.
Tokat ilindeki sebze üretim alanlarının toplam tarım alanı içerisindeki oranı (%)	ile diğer giderlerin sağlanması	Tarım İl Müdürlüğü istatistik verileri	0 YTL	<u>Güçlü yönü:</u> Resmi kayıt olması <u>Zayıf Yönü:</u> Verilerin doğru olarak belirlenmesindeki zorluklardan dolayı, yanılma olasılığının yüksekliği	Tarım İl Müdürlüğü'nün her yıl belirlediği istatistik verileri kullanılacaktır.
Sebze bitkileri üretim alanlarının artırılması amacıyla yürütülen proje sayısı (adet)	Sebzecilik AR-GE Projesi	Kurum kayıtları	0 YTL	<u>Güçlü yönü:</u> Resmi kayıt olması <u>Zayıf Yönü:</u> Yoktur	Resmi kayıt
Endüstri bitkileri üretim alanlarının artırılması amacıyla	Patates AR-GE Projesi	Kurum kayıtları	0 YTL	<u>Güçlü yönü:</u> Resmi kayıt olması <u>Zayıf Yönü:</u>	Resmi kayıt

yürütülen proje sayısı (adet)				Yoktur	
Organik tarım yapabilmek amacıyla alınacak sertifika sayısı (adet)	Organik tarım yapılabilmesi amacıyla, çiftçilerin sertifika alımına yönelik giderlerine destek ile diğer giderlerin sağlanması	Kurum kayıtları	0 YTL	<u>Güçlü yönü:</u> Resmi kayıt olması <u>Zayıf Yönü:</u> Yoktur	Resmi kayıt
Bitkisel üretimde sertifikalı tohum kullanımının artırılması amacıyla yapılan sertifikalı tohum miktarı (ton)	Bitkisel üretimde sertifikalı tohum kullanımının artırılması	Kurum kayıtları	0 YTL	<u>Güçlü yönü:</u> Resmi kayıt olması <u>Zayıf Yönü:</u> Yoktur	Resmi kayıt
Tokat ilinde sertifikalı tohumluk kullanım oranı (%)	amacıyla sertifikalı tohum dağıtımı ile diğer giderlerin sağlanması	Tarım İl Müdürlüğü istatistik verileri	0 YTL	<u>Güçlü yönü:</u> Resmi kayıt olması <u>Zayıf Yönü:</u> Verilerin doğru olarak belirlenmesindeki zorluklardan dolayı, yanılma olasılığının yüksekliği	Tarım İl Müdürlüğü'nün her yıl belirlediği istatistik verileri kullanılacaktır.
Arıcılığı geliştirme amacıyla, üreticilere verilecek ana arı, bal süzme makinesi ve strafor arı kovani miktarı (adet)	Arıcılığı geliştirme amaçlı	Kurum kayıtları	0 YTL	<u>Güçlü yönü:</u> Resmi kayıt olması <u>Zayıf Yönü:</u> Yoktur	Resmi kayıt
Tokat ilindeki bal üretimi (ton)	olarak; ana arı, bal süzme makinesi ve strafor arı	Tarım İl Müdürlüğü istatistik verileri	0 YTL	<u>Güçlü yönü:</u> Resmi kayıt olması <u>Zayıf Yönü:</u> Verilerin doğru olarak belirlenmesindeki	Tarım İl Müdürlüğü'nün her yıl belirlediği istatistik verileri kullanılacaktır.

	kovanı alımı			zorluklardan dolayı, yanılma olasılığının yüksekliği	
Bitkisel üretimde don, zararlı ve hastalı zararını azaltmaya yönelik olarak tesis edilecek erken uyarı sistemi sayısı (adet)	Bitkisel üretimde don, zararlı ve	Kurum kayıtları	0 YTL	<u>Güçlü yönü:</u> Resmi kayıt olması <u>Zayıf Yönü:</u> Yoktur	Resmi kayıt
Dondan etkilenen tarımsal üretim alanı (ha)	hastalı zararını azaltmaya yönelik olarak erken uyarı sisteminin tesis edilmesi	Tarım İl Müdürlüğü istatistik verileri	0 YTL	<u>Güçlü yönü:</u> Resmi kayıt olması <u>Zayıf Yönü:</u> Verilerin doğru olarak belirlenmesindeki zorluklardan dolayı, yanılma olasılığının yüksekliği	Tarım İl Müdürlüğünün her yıl belirlediği istatistik verileri kullanılacaktır.
Destekleme yapılan tarımsal ve hayvansal üretici birliklerinin sayısı (adet)	Tarımsal ve hayvansal üretimde organize olmuş çiftçi yapısının oluşturulabilmesi amacıyla, üretici birliklerinin desteklenmesi	Kurum kayıtları	0 YTL	<u>Güçlü yönü:</u> Resmi kayıt olması <u>Zayıf Yönü:</u> Yoktur	Resmi kayıt
Tokat ilindeki tarımsal ve hayvansal üretici birliklerinin üye sayısı (adet)		Birlik üye kayıtları	0 YTL	<u>Güçlü yönü:</u> Resmi kayıt olması <u>Zayıf Yönü:</u> Yoktur	Resmi kayıt
Çiftçilere destek kapsamında; yapılan toprak analizi sayısı (adet)	Toprak analiz hizmetlerinin geliştirilmesi amaçlı kimyasal malzeme alınması	Kurum kayıtları	0 YTL	<u>Güçlü yönü:</u> Resmi kayıt olması <u>Zayıf Yönü:</u> Yoktur	Resmi kayıt
Gıda katkı-kalı ve pestisit analizleri için	Gıda katkı-kalı ve pestisit	Kurum kayıtları	0 YTL	<u>Güçlü yönü:</u> Resmi kayıt olması	Resmi kayıt

alınan cihaz sayısı (adet)	analizleri için cihaz alımı yapılması			<u>Zayıf Yönü:</u> Yoktur	
Hayvancılığı geliştirme amaçlı alınan seyyar süt sağım makinesi sayısı (adet)	Hayvan ahırlarının modernleştirilmesi	Kurum kayıtları	0 YTL	<u>Güçlü yönü:</u> Resmi kayıt olması <u>Zayıf Yönü:</u> Yoktur	Resmi kayıt
Hayvancılığı geliştirme amaçlı alınan sabit sistem süt sağım ünitesi sayısı (adet)	amaçlı üreticilere destek sağlanması	Kurum kayıtları	0 YTL	<u>Güçlü yönü:</u> Resmi kayıt olması <u>Zayıf Yönü:</u> Yoktur	Resmi kayıt
Aşı ve ekinokok mücadelesi için alınan ilaç miktarı (tablet)	Hayvan	Kurum kayıtları	0 YTL	<u>Güçlü yönü:</u> Resmi kayıt olması <u>Zayıf Yönü:</u> Yoktur	Resmi kayıt
Hayvansal hastalıkların önlenmesine yönelik yapılan tanıtım malzemesi sayısı (adet)	aşılama ve ekinokok mücadelesi	Kurum kayıtları	0 YTL	<u>Güçlü yönü:</u> Resmi kayıt olması <u>Zayıf Yönü:</u> Yoktur	Resmi kayıt
Kene ve kuş gribi ile mücadeleye yönelik yapılan tanıtım malzemesi sayısı (adet)		Kurum kayıtları	0 YTL	<u>Güçlü yönü:</u> Resmi kayıt olması <u>Zayıf Yönü:</u> Yoktur	Resmi kayıt
Kene ve kuş gribi ile mücadele için alınan ilaç miktarı (cc)	Kene ve kuş gribi ile mücadele	Kurum kayıtları	0 YTL	<u>Güçlü yönü:</u> Resmi kayıt olması <u>Zayıf Yönü:</u> Yoktur	Resmi kayıt
Tokat ilinde kuş gribi vakası sayısı (mihrak)		Tarım İl Müdürlüğü verileri	0 YTL	<u>Güçlü yönü:</u> Resmi kayıt olması <u>Zayıf Yönü:</u> Yoktur	Tarım İl Müdürlüğü'nün her yıl belirlediği veriler kullanılacaktır.

Toplanan boş zirai ilaç ambalajı miktarı (adet)	Kullanılmış zirai ilaç ambalajlarının toplatılması	Kurum kayıtları	0 YTL	<u>Güçlü yönü:</u> Resmi kayıt olması <u>Zayıf Yönü:</u> Yoktur	Resmi kayıt
Yabani domuz avı için dağıtılan av fişeği miktarı (adet)	Yabani domuz avlanması için av fişeği alımı (adet)	Kurum kayıtları	0 YTL	<u>Güçlü yönü:</u> Resmi kayıt olması <u>Zayıf Yönü:</u> Yoktur	Resmi kayıt
Kayıt ve tescili yapılan büyükbaş hayvan sayısı (adet)	Büyükbaş hayvanların kayıt, tescil ve ilenmesi	Kurum kayıtları	0 YTL	<u>Güçlü yönü:</u> Resmi kayıt olması <u>Zayıf Yönü:</u> Yoktur	Resmi kayıt
Tokat ilinde küpe takılmış hayvanların oranı (%)	projesi uygulanması	Tarım İl Müdürlüğü verileri	0 YTL	<u>Güçlü yönü:</u> Resmi kayıt olması <u>Zayıf Yönü:</u> Yoktur	Tarım İl Müdürlüğü'nün her yıl belirlediği veriler kullanılacaktır.
Yerüstü suyuna uygulanan açık kanal sulama suyu tesisi projesi (adet)		Kurum kayıtları	0 YTL	<u>Güçlü yönü:</u> Resmi kayıt olması <u>Zayıf Yönü:</u> Yoktur	Resmi kayıt
Yerüstü suyuna uygulanan açık kanal sulama suyu tesisi için malzeme yardımı yapılan proje sayısı (adet)		Kurum kayıtları	0 YTL	<u>Güçlü yönü:</u> Resmi kayıt olması <u>Zayıf Yönü:</u> Yoktur	Resmi kayıt
Yer üstü suyuna uygulanan açık kanal sulama suyu tesisleri ile sulamaya açılan alan (yeni işler) (ha)	Yerüstü suyuna	Kurum kayıtları	0 YTL	<u>Güçlü yönü:</u> Resmi kayıt olması <u>Zayıf Yönü:</u> Münavebe ve su kullanımındaki farklılıklardan dolayı, alan belirlenmesindeki yanlışlıklar	Resmi kayıt (yeni yapılan işler değerlendirmeye alınacaktır. Devam eden işler değerlendirmeye alınmayacaktır.)

Yer üstü suyuna uygulanan açık kanal sulama suyu tesisleri ile sulanan alan (yeni işler) (ha)	açık kanal sulama suyu tesisi yapımı	Kurum kayıtları	0 YTL	<u>Güçlü yönü:</u> Resmi kayıt olması <u>Zayıf Yönü:</u> Münavebe ve su kullanımındaki farklılıklardan dolayı, alan belirlenmesindeki yanlışlar	Resmi kayıt (yeni yapılan işler değerlendirmeye alınacaktır. Devam eden işler değerlendirmeye alınmayacaktır.)
Açık kanal sulama suyu tesisi birim maliyeti (YTL/ha)		Kurum kayıtları	0 YTL	<u>Güçlü yönü:</u> Resmi kayıt olması <u>Zayıf Yönü:</u> Münavebe ve su kullanımındaki farklılıklardan dolayı, alan belirlenmesindeki yanlışlar	Resmi kayıt (yeni yapılan işler değerlendirmeye alınacaktır. Devam eden işler değerlendirmeye alınmayacaktır.)
Yeraltı suyuna uygulanan yağmurlama sulama suyu tesisi projesi (adet)		Kurum kayıtları	0 YTL	<u>Güçlü yönü:</u> Resmi kayıt olması <u>Zayıf Yönü:</u> Yoktur	Resmi kayıt
Yeraltı suyuna uygulanan yağmurlama sulama suyu tesisi ile sulamaya açılan alan (yeni işler) (ha)	Yeraltı suyuna yağmurlama	Kurum kayıtları	0 YTL	<u>Güçlü yönü:</u> Resmi kayıt olması <u>Zayıf Yönü:</u> Münavebe ve su kullanımındaki farklılıklardan dolayı, alan belirlenmesindeki yanlışlar	Resmi kayıt (yeni yapılan işler değerlendirmeye alınacaktır. Devam eden işler değerlendirmeye alınmayacaktır.)
Yeraltı suyuna uygulanan yağmurlama sulama suyu tesisi ile sulanan alan (yeni işler) (ha)	yağmurlama sulama suyu tesisi yapımı	Kurum kayıtları	0 YTL	<u>Güçlü yönü:</u> Resmi kayıt olması <u>Zayıf Yönü:</u> Münavebe ve su kullanımındaki farklılıklardan dolayı, alan	Resmi kayıt (yeni yapılan işler değerlendirmeye alınacaktır. Devam eden işler

				belirlenmesindeki yanılığalar	değerlendirmeye alınmayacaktır.)
Yağmurlama sulama suyu tesisi birim maliyeti (YTL/ha)		Kurum kayıtları	0 YTL	<u>Güçlü yönü:</u> Resmi kayıt olması <u>Zayıf Yönü:</u> Münavebe ve su kullanımındaki farklılıklardan dolayı, alan belirlenmesindeki yanılığalar	Resmi kayıt (yeni yapılan işler değerlendirilmeye alınacaktır. Devam eden işler değerlendirilmeye alınmayacaktır.)
Elektro motopomp ile su temini sağlanan açık kanal sulama suyu tesisi projesi (adet)		Kurum kayıtları	0 YTL	<u>Güçlü yönü:</u> Resmi kayıt olması <u>Zayıf Yönü:</u> Yoktur	Resmi kayıt
Elektro motopomp ile su temini sağlanan açık kanal sulama suyu tesisi ile sulamaya açılan alan (yeni işler) (ha)		Kurum kayıtları	0 YTL	<u>Güçlü yönü:</u> Resmi kayıt olması <u>Zayıf Yönü:</u> Münavebe ve su kullanımındaki farklılıklardan dolayı, alan belirlenmesindeki yanılığalar	Resmi kayıt (yeni yapılan işler değerlendirilmeye alınacaktır. Devam eden işler değerlendirilmeye alınmayacaktır.)
Elektro motopomp ile su temini sağlanan açık kanal sulama suyu tesisi ile sulanan alan (yeni işler) (ha)	Elektro motopomp tesisi ile açık kanal sulama suyu tesisi yapımı	Kurum kayıtları	0 YTL	<u>Güçlü yönü:</u> Resmi kayıt olması <u>Zayıf Yönü:</u> Münavebe ve su kullanımındaki farklılıklardan dolayı, alan belirlenmesindeki yanılığalar	Resmi kayıt (yeni yapılan işler değerlendirilmeye alınacaktır. Devam eden işler değerlendirilmeye alınmayacaktır.)
Elektro motopomp ile su temini sağlanan açık kanal sulama suyu tesisi birim maliyeti (YTL/ha)		Kurum kayıtları	0 YTL	<u>Güçlü yönü:</u> Resmi kayıt olması <u>Zayıf Yönü:</u> Münavebe ve su kullanımındaki	Resmi kayıt (yeni yapılan işler değerlendirilmeye alınacaktır.

				farklılıklardan dolayı, alan belirlenmesindeki yanlışlar	Devam eden işler değerlendirmeye alınmayacaktır.)
Dış kaynak finansmanı ile yapılan sulama suyu tesisi projesi (adet)	Dış finansman kaynaklı sulama suyu tesisi projelerine katkı payı sağlanması	Kurum kayıtları	0 YTL	<u>Güçlü yönü:</u> Resmi kayıt olması <u>Zayıf Yönü:</u> Yoktur	Resmi kayıt
Dış kaynak finansmanı ile yapılan sulama suyu tesisi ile sulamaya açılan alan (yeni işler) (ha)		Kurum kayıtları	0 YTL	<u>Güçlü yönü:</u> Resmi kayıt olması <u>Zayıf Yönü:</u> Münavebe ve su kullanımındaki farklılıklardan dolayı, alan belirlenmesindeki yanlışlar	Resmi kayıt (yeni yapılan işler değerlendirmeye alınacaktır. Devam eden işler değerlendirmeye alınmayacaktır.)
Dış kaynak finansmanı ile yapılan sulama suyu tesisi ile sulanan alan (yeni işler) (ha)		Kurum kayıtları	0 YTL	<u>Güçlü yönü:</u> Resmi kayıt olması <u>Zayıf Yönü:</u> Münavebe ve su kullanımındaki farklılıklardan dolayı, alan belirlenmesindeki yanlışlar	Resmi kayıt (yeni yapılan işler değerlendirmeye alınacaktır. Devam eden işler değerlendirmeye alınmayacaktır.)
Sulama suyu tesisi proje ve uygulanmasında çalışan teknik eleman sayısı (adet)	* Yerüstü suyuna açık kanal sulama suyu tesisi yapımı	Kurum personel kayıtları	0 YTL	<u>Güçlü Yönü:</u> Resmi kayıt olması <u>Zayıf Yönü:</u> Yoktur	Resmi kayıt
Teknik eleman başına düşen sulama alanı miktarı (ha)	* Yeraltı suyuna yağmurlama sulama suyu tesisi	Kurum çalışma ve personel kayıtları	0 YTL	<u>Güçlü Yönü:</u> Resmi kayıt olması <u>Zayıf Yönü:</u> Personel arasında etkinliğin çok farklılık içermesi	Resmi kayıt
Hatalı veya eksik		Komisyon	0 YTL	<u>Güçlü Yönü:</u>	İş bitiminde

yapılan sulama suyu tesisi oranı (%)	yapımı * Elektro motopomp tesisi ile açık kanal sulama suyu tesisi	tutanakları		Resmi kayıt olması <u>Zayıf Yönü:</u> Tutanakla belirlenen değerlendirmelerin, kullanıcı memnuniyetini tam olarak belirleyememesi	hazırlanan, geçici kabul komisyonu tutanaklarından faydalanılacaktır.
Sulama tesislerinin 5.yıl içerisinde kullanım dışı kalma oranı (%)	yapımı * Dış finansman kaynaklı sulama suyu tesisi projelerine katkı payı sağlanması	Komisyon tutanakları	1000 YTL (Komisyonun yola gidiş maliyeti)	<u>Güçlü Yönü:</u> Resmi kayıt olması <u>Zayıf Yönü:</u> Değerlendirmelerin gözleme dayanması	Tesisleri incelemek üzere kurulan komisyon, yapılan tesisleri inceleyerek kullanım dışı kalma oranını tutanakla bildirecektir.
Uygulanan küçük ölçekli sulama göleti projesi sayısı (adet)		Kurum kayıtları	0 YTL	<u>Güçlü yönü:</u> Resmi kayıt olması <u>Zayıf Yönü:</u> Yoktur	Resmi kayıt
Küçük ölçekli sulama göleti maliyeti (YTL/adet)	Küçük ölçekli sulama göleti yapımı	Kurum kayıtları	0 YTL	<u>Güçlü yönü:</u> Resmi kayıt olması <u>Zayıf Yönü:</u> Gölet büyüklüğünün farklılığından dolayı maliyet farklılıkları	Resmi kayıt (yeni yapılan işler değerlendirmeye alınacaktır. Devam eden işler değerlendirmeye alınmayacaktır.)
Temel sondajı, derivasyon kanalı ve onarım yapılan gölet sayısı (adet)		Kurum kayıtları	0 YTL	<u>Güçlü yönü:</u> Resmi kayıt olması <u>Zayıf Yönü:</u> Yoktur	Resmi kayıt

Sulama göleti proje ve uygulanmasında çalışan teknik eleman sayısı (adet)		Kurum personel kayıtları	0 YTL	<u>Güçlü Yönü:</u> Resmi kayıt olması <u>Zayıf Yönü:</u> Yoktur	Resmi kayıt
Teknik elaman başına düşen sulama göleti sayısı (adet)		Kurum çalışma ve personel kayıtları	0 YTL	<u>Güçlü Yönü:</u> Resmi kayıt olması <u>Zayıf Yönü:</u> Personel arasında etkinliğin çok farklılık içermesi	Resmi kayıt
Hatalı veya eksik yapılan sulama göleti oranı (%)		Komisyon tutanakları	0 YTL	<u>Güçlü Yönü:</u> Resmi kayıt olması <u>Zayıf Yönü:</u> Tutanakla belirlenen değerlendirmelerin, kullanıcı memnuniyetini tam olarak belirleyememesi	İş bitiminde hazırlanan, geçici kabul komisyonu tutanaklarından faydalanılacaktır.
Uygulanan toplulaştırma ve T.İ.G.H. projesi sayısı (adet)		Kurum kayıtları	0 YTL	<u>Güçlü yönü:</u> Resmi kayıt olması <u>Zayıf Yönü:</u> Yoktur	Resmi kayıt
Uygulanan toplulaştırma ve T.İ.G.H. projesi alanı (ha)	Tokat/Niksar-	Kurum kayıtları	0 YTL	<u>Güçlü yönü:</u> Resmi kayıt olması <u>Zayıf Yönü:</u> Yoktur	Resmi kayıt
Niksar ovasında toplulaştırma ve T.İ.G.H. uygulanan alan (ha)	Hacılı, Çengelli, Korulu ve	Kurum kayıtları	0 YTL	<u>Güçlü yönü:</u> Resmi kayıt olması <u>Zayıf Yönü:</u> Yoktur	Resmi kayıt
Toplulaştırma ve T.İ.G.H. projesi birim maliyeti (YTL/ha)	Ormancık köyleri toplulaştırma	Kurum kayıtları	0 YTL	<u>Güçlü yönü:</u> Resmi kayıt olması <u>Zayıf Yönü:</u> Yoktur	Resmi kayıt
Uygulanan projelerin yıllara göre tamamlanma oranı	projesinin	Kurum kayıtları	0 YTL	<u>Güçlü yönü:</u> Resmi kayıt olması <u>Zayıf Yönü:</u>	Resmi kayıt

(%)	yapımının			Yoktur	
Toplulaştırma ve T.İ.G.H. projelerinde çalışan teknik eleman sayısı (adet)	tamamlanması	Kurum personel kayıtları	0 YTL	<u>Güçlü Yönü:</u> Resmi kayıt olması <u>Zayıf Yönü:</u> Yoktur	Resmi kayıt
Teknik elaman başına düşen toplulaştırma alanı (ha)		Kurum çalışma ve personel kayıtları	0 YTL	<u>Güçlü Yönü:</u> Resmi kayıt olması <u>Zayıf Yönü:</u> Personel arasında etkinliğin çok farklılık içermesi	Resmi kayıt
Uygulanan toplulaştırma ve T.İ.G.H. projesi sayısı (adet)	* Tokat/Erbaa-Değirmenli, Hacıpazar, Aş. Yk.	Kurum kayıtları	0 YTL	<u>Güçlü yönü:</u> Resmi kayıt olması <u>Zayıf Yönü:</u> Yoktur	Resmi kayıt
Uygulanan toplulaştırma ve T.İ.G.H. projesi alanı (ha)	Çandır, Evyaba 2.kısım toplulaştırma	Kurum kayıtları	0 YTL	<u>Güçlü yönü:</u> Resmi kayıt olması <u>Zayıf Yönü:</u> Yoktur	Resmi kayıt
Erbaa ovasında toplulaştırma ve T.İ.G.H. uygulanan alan (ha)	projesinin yapımının tamamlanması	Kurum kayıtları	0 YTL	<u>Güçlü yönü:</u> Resmi kayıt olması <u>Zayıf Yönü:</u> Yoktur	Resmi kayıt
Toplulaştırma ve T.İ.G.H. projesi birim maliyeti (YTL/ha)	* Tokat/Erbaa-Karayaka toplulaştırma	Kurum kayıtları	0 YTL	<u>Güçlü yönü:</u> Resmi kayıt olması <u>Zayıf Yönü:</u> Yoktur	Resmi kayıt
Uygulanan projelerin yıllara göre tamamlanma oranı (%)	projesinin yapımının tamamlanması	Kurum kayıtları	0 YTL	<u>Güçlü yönü:</u> Resmi kayıt olması <u>Zayıf Yönü:</u> Yoktur	Resmi kayıt
Toplulaştırma ve T.İ.G.H. projelerinde çalışan teknik eleman sayısı (adet)	* Tokat/Erbaa-Tepekışla toplulaştırma	Kurum personel kayıtları	0 YTL	<u>Güçlü Yönü:</u> Resmi kayıt olması <u>Zayıf Yönü:</u> Yoktur	Resmi kayıt
Teknik elaman başına düşen toplulaştırma alanı (ha)	projesinin yapımının tamamlanması	Kurum çalışma ve personel kayıtları	0 YTL	<u>Güçlü Yönü:</u> Resmi kayıt olması <u>Zayıf Yönü:</u> Personel arasında etkinliğin çok farklılık içermesi	Resmi kayıt

Uygulanan toplulařtırma ve T.İ.G.H. projesi sayısı (adet)	* Tokat/Zile-Özyurt toplulařtırma projesinin yapımının tamamlanması	Kurum kayıtları	0 YTL	<u>Güçlü yönü:</u> Resmi kayıt olması <u>Zayıf Yönü:</u> Yoktur	Resmi kayıt
Uygulanan toplulařtırma ve T.İ.G.H. projesi alanı (ha)		Kurum kayıtları	0 YTL	<u>Güçlü yönü:</u> Resmi kayıt olması <u>Zayıf Yönü:</u> Yoktur	Resmi kayıt
Zile ovasında toplulařtırma ve T.İ.G.H. uygulanan alan (ha)		Kurum kayıtları	0 YTL	<u>Güçlü yönü:</u> Resmi kayıt olması <u>Zayıf Yönü:</u> Yoktur	Resmi kayıt
Toplulařtırma ve T.İ.G.H. projesi birim maliyeti (YTL/ha)		Kurum kayıtları	0 YTL	<u>Güçlü yönü:</u> Resmi kayıt olması <u>Zayıf Yönü:</u> Yoktur	Resmi kayıt
Toplulařtırma ve T.İ.G.H. hizmetinden faydalananların sayısı (adet)		Nüfus kayıtları	0 YTL	<u>Güçlü yönü:</u> Resmi kayıt olması <u>Zayıf Yönü:</u> Nüfus tespitindeki yanılgılar ve faydalanan olarak tüm nüfusun dikkate alınması	Hizmet götürülen birimlerin son nüfus sayımı sonuçları
Uygulanan projelerin yıllara göre tamamlanma oranı (%)		Kurum kayıtları	0 YTL	<u>Güçlü yönü:</u> Resmi kayıt olması <u>Zayıf Yönü:</u> Yoktur	Resmi kayıt
Toplulařtırma ve T.İ.G.H. projelerinde çalışan teknik eleman sayısı (adet)		Kurum personel kayıtları	0 YTL	<u>Güçlü Yönü:</u> Resmi kayıt olması <u>Zayıf Yönü:</u> Yoktur	Resmi kayıt
Teknik elaman başına düşen toplulařtırma alanı (ha)		Kurum çalışma ve personel kayıtları	0 YTL	<u>Güçlü Yönü:</u> Resmi kayıt olması <u>Zayıf Yönü:</u> Personel arasında etkinliğin çok farklılık içermesi	Resmi kayıt

RUHSAT VE DENETİM HİZMETLERİ

Performans Hedefi/Göstergesi	İlgili Faaliyet/Proje	Verilerin Kaynağı ve Elde Edilme Şekli	Elde Edilme Maliyeti	Güçlü ve Zayıf Yönleri	Güvenilir Olmasının dayanağı
GSM ve Sıhhi müesseselere verilen ruhsat sayısı (adet)	GSM ve sıhhi müesseselere ruhsat verilmesi ve denetim yapılması	Kurum kayıtları	0 YTL	<u>Güçlü yönü:</u> Resmi kayıt olması	Resmi kayıt
GSM ve Sıhhi müessese ruhsatı karşılığı alınan harç miktarı (YTL)		Kurum kayıtları	0 YTL	<u>Zayıf Yönü:</u> Yoktur	Resmi kayıt
GSM ve Sıhhi müesseselere verilen tatil günü çalışma belgesi sayısı (adet)		Kurum kayıtları	0 YTL	<u>Güçlü yönü:</u> Resmi kayıt olması	Resmi kayıt
GSM ve Sıhhi müessese tatil günü çalışma belgesi karşılığı alınan harç miktarı (YTL)		Kurum kayıtları	0 YTL	<u>Zayıf Yönü:</u> Yoktur	Resmi kayıt
Verilen yapı ruhsatı sayısı (adet)		Kurum kayıtları	0 YTL	<u>Güçlü yönü:</u> Resmi kayıt olması	Resmi kayıt
Verilen yapı kullanım izin belgesi sayısı (adet)		Kurum kayıtları	0 YTL	<u>Güçlü yönü:</u> Resmi kayıt olması <u>Zayıf Yönü:</u> Yoktur	Resmi kayıt
İl genelindeki maden ocağı sayısı (adet)	Maden, kum ocağı ve su ürünleri işletmelerine	Kurum kayıtları	0 YTL	<u>Güçlü yönü:</u> Resmi kayıt olması	Resmi kayıt
İl genelindeki kum ocağı sayısı (adet)		Kurum kayıtları	0 YTL	<u>Güçlü yönü:</u> Resmi kayıt olması	Resmi kayıt
Yıl içerisinde verilen maden ocağı ruhsat sayısı (adet)		Kurum kayıtları	0 YTL	<u>Güçlü yönü:</u> Resmi kayıt olması	Resmi kayıt
Yıl içerisinde verilen kum ocağı ruhsat sayısı (adet)		Kurum kayıtları	0 YTL	<u>Güçlü yönü:</u> Resmi kayıt olması	Resmi kayıt
Maden ve kum ocağı		Kurum kayıtları	0 YTL	<u>Güçlü yönü:</u>	Resmi kayıt

kiralama ve ruhsat harcında elde edilen gelir (YTL)	kiralama ve denetim yapılması	kayıtları		Resmi kayıt olması	
Maden ve kum ocaklarında yapılan denetleme sayısı (adet)		Kurum kayıtları	0 YTL	<u>Güçlü yönü:</u> Resmi kayıt olması	Resmi kayıt
Maden ve kum ocaklarına uygulana cezai işlem miktarı (YTL)		Kurum kayıtları	0 YTL	<u>Güçlü yönü:</u> Resmi kayıt olması	Resmi kayıt
Verilen su kiralama sayısı (adet)		Kurum kayıtları	0 YTL	<u>Güçlü yönü:</u> Resmi kayıt olması	Resmi kayıt
Su kiralama geliri (YTL)		Kurum kayıtları	0 YTL	<u>Güçlü yönü:</u> Resmi kayıt olması	Resmi kayıt
Ağırlık ve boyut kontrolü yapılan araç sayısı (adet)	Araçların ağırlık ve boyut kontrolünün yapılması	Kurum kayıtları	0 YTL	<u>Güçlü yönü:</u> Resmi kayıt olması	Resmi kayıt
Cezai işlem uygulanan araç sayısı (adet)		Kurum kayıtları	0 YTL	<u>Güçlü yönü:</u> Resmi kayıt olması	Resmi kayıt
Uygulanan cezai işlem miktarı (YTL)		Kurum kayıtları	0 YTL	<u>Güçlü yönü:</u> Resmi kayıt olması	Resmi kayıt
Yapılan ifraz (bölme) işlemi sayısı (adet)	Harita imar hizmetlerinin yapılması	Kurum kayıtları	0 YTL	<u>Güçlü yönü:</u> Resmi kayıt olması	Resmi kayıt
Yapılan tevhid (birleştirme) işlemi sayısı (adet)		Kurum kayıtları	0 YTL	<u>Güçlü yönü:</u> Resmi kayıt olması	Resmi kayıt
Hazırlanan hâlihazır haritalar ve mevzi imar planı sayısı (adet)		Kurum kayıtları	0 YTL	<u>Güçlü yönü:</u> Resmi kayıt olması	Resmi kayıt
Köy yerleşik alan plan sınırı tespiti miktarı (adet)		Kurum kayıtları	0 YTL	<u>Güçlü yönü:</u> Resmi kayıt olması	Resmi kayıt

SAĞLIK HİZMETLERİ

Performans Hedefi/Göstergesi	İlgili Faaliyet/Proje	Verilerin Kaynağı ve Elde Edilme Şekli	Elde Edilme Maliyeti	Güçlü ve Zayıf Yönleri	Güvenilir Olmasının dayanağı
Yapılan hastane sayısı (adet)	Tokat 400 Yataklı Devlet Hastanesi Yapımı	Kurum kayıtları	0 YTL	<u>Güçlü yönü:</u> Resmi kayıt olması <u>Zayıf Yönü:</u> Yoktur	Resmi kayıt
Yapılan sağlık ocağı sayısı (adet)	Sağlık ocağı ve evi yapımı	Kurum kayıtları	0 YTL	<u>Güçlü yönü:</u> Resmi kayıt olması <u>Zayıf Yönü:</u> Yoktur	Resmi kayıt
Yapılan sağlık evi sayısı (adet)		Kurum kayıtları	0 YTL	<u>Güçlü yönü:</u> Resmi kayıt olması <u>Zayıf Yönü:</u> Yoktur	Resmi kayıt
Bakım onarım ve kalorifer tesisatı yapılan sağlık ocağı ve evi sayısı (adet)	Sağlık ocakları ve evlerinde bakım onarım ve kalorifer tesisatı yapımı	Kurum kayıtları	0 YTL	<u>Güçlü yönü:</u> Resmi kayıt olması <u>Zayıf Yönü:</u> Yoktur	Resmi kayıt

KÜLTÜR VE TURİZM HİZMETLERİ

Performans Hedefi/Göstergesi	İlgili Faaliyet/Proje	Verilerin Kaynağı ve Elde Edilme Şekli	Elde Edilme Maliyeti	Güçlü ve Zayıf Yönleri	Güvenilir Olmasının dayanağı
Sağlıklaştırma yapılan sokak sayısı (adet)	Tokat/Merkez Beyhamam Sokağı sağlıklaştırmasına destek sağlanması	Kurum kayıtları	0 YTL	<u>Güçlü yönü:</u> Resmi kayıt olması <u>Zayıf Yönü:</u> Yoktur	Resmi kayıt
El sanatlarının geliştirilmesi amaçlı olarak gerçekleştirilen faaliyet sayısı (adet)	*İlimizde kaybolmaya yüz tutmuş el sanatlarını, ön plana çıkartıcı, yaşatılmasına yönelik çalışmalar, sergiler ve Pazar yerlerinde kapalı alan oluşturma *Şenyurt – Mercimek tepesinde yamaç paraşüt etkinlikleri yapma	Kurum kayıtları	0 YTL	<u>Güçlü yönü:</u> Resmi kayıt olması <u>Zayıf Yönü:</u> Yoktur	Resmi kayıt
İl turizm potansiyelini geliştirici faaliyet sayısı (adet)	*Kültür sarayı bahçesine, meşhur olmuş tarihi şahsiyetlerin büstünün yapımı *Reşadiye Yolüstü ve Almus Babaköy mağarasının tespiti *Düden yaylasında bölge şenlik alanı ve izci kamp yeri sayısı	Kurum kayıtları	0 YTL	<u>Güçlü yönü:</u> Resmi kayıt olması <u>Zayıf Yönü:</u> Yoktur	Resmi kayıt

İli tanıtma amacıyla hazırlanan tanıtım materyali sayısı (broşür,cd, körüklü broşür, depliyon) (adet)	Tokat ilini tanıtıcı materyallerin hazırlanması	Kurum kayıtları	0 YTL	<u>Güçlü yönü:</u> Resmi kayıt olması <u>Zayıf Yönü:</u> Yoktur	Resmi kayıt
Tanıtım faaliyeti yapılan yurt içi fuar sayısı (adet)	Tokat ilinin tanıtım amaçlı yurt içi ve yurt dışı fuarlara katılma	Kurum kayıtları	0 YTL	<u>Güçlü yönü:</u> Resmi kayıt olması <u>Zayıf Yönü:</u> Yoktur	Resmi kayıt
Tanıtım faaliyeti yapılan yurt dışı fuar sayısı (adet)		Kurum kayıtları	0 YTL	<u>Güçlü yönü:</u> Resmi kayıt olması <u>Zayıf Yönü:</u> Yoktur	Resmi kayıt
İli tanıtıcı sergi, sempozyum ve konferans sayısı (adet)	Cumhuriyetin 85.yılı faaliyetleri kapsamında, ilimizi tanıtıcı konferans, seminer ve sergilere katılma	Kurum kayıtları	0 YTL	<u>Güçlü yönü:</u> Resmi kayıt olması <u>Zayıf Yönü:</u> Yoktur	Resmi kayıt
İlimizde Cumhuriyet konulu yapılan yarışma, sergi vb. faaliyetlerin sayısı (adet)	Cumhuriyet konulu kompozisyon, şiir ve resim yarışmaları düzenleme	Kurum kayıtları	0 YTL	<u>Güçlü yönü:</u> Resmi kayıt olması <u>Zayıf Yönü:</u> Yoktur	Resmi kayıt

ÇEVRE KORUMA VE DİNLENME HİZMETLERİ

Performans Hedefi/Göstergesi	İlgili Faaliyet/Proje	Verilerin Kaynağı ve Elde Edilme Şekli	Elde Edilme Maliyeti	Güçlü ve Zayıf Yönleri	Güvenilir Olmasının dayanağı
Yapılan doğal arıtma tesisi sayısı (adet)	Doğal arıtma tesisi yapımı	Kurum kayıtları	0 YTL	<u>Güçlü yönü:</u> Resmi kayıt olması <u>Zayıf Yönü:</u> Yoktur	Resmi kayıt
Yapılan doğal arıtma tesisi alanı (m2)		Kurum kayıtları	0 YTL	<u>Güçlü yönü:</u> Resmi kayıt olması <u>Zayıf Yönü:</u> Yoktur	Resmi kayıt
Amacına hizmet edebilir şekilde çalışan doğal arıtma tesislerinin oranı (adet)		İnceleme Komisyonu Kararı ve analiz sonuçları	Komisyunun doğal arıtma sistemlerine gezisi ve analiz raporu : Komisyon gezisi maliyeti: 1000 YTL, Analiz fiyatı: 40 YTL/adet * 10 adet = 400 YTL. Toplam: 1400 YTL	<u>Güçlü yönü:</u> Resmi bir inceleme olması <u>Zayıf Yönü:</u> İncelemenin bir güne mahsus olması, tespitinde meydana gelebilecek yanılmalar	Eskiden yapılmış doğal arıtma tesislerine (komisyon gidilecek miktara sayıya göre kendisi karar verecek) teknik komisyon tarafından ziyaret edilerek, işlevini yerine getirip getirmediği, getiriyor ise arıtma çıkışı analiz sonuçları.
Doğal arıtma tesisi proje ve uygulamalarında çalışan teknik eleman sayısı (adet)		Kurum personel kayıtları	0 YTL	<u>Güçlü Yönü:</u> Resmi kayıt olması <u>Zayıf Yönü:</u> Yoktur	Resmi kayıt
Teknik elaman başına düşen doğal arıtma alanı (m2)		Kurum çalışma ve personel kayıtları	0 YTL	<u>Güçlü Yönü:</u> Resmi kayıt olması <u>Zayıf Yönü:</u> Personel arasında etkinliğin çok farklılık içermesi	Resmi kayıt

SOSYAL HİZMETLER

Performans Hedefi/Göstergesi	İlgili Faaliyet/Proje	Verilerin Kaynağı ve Elde Edilme Şekli	Elde Edilme Maliyeti	Güçlü ve Zayıf Yönleri	Güvenilir Olmasının dayanağı
Sosyal amaçlı yardım yapılan kişi veya aile sayısı (adet)	İlaç ve tedavi yardımı	Kurum kayıtları	0 YTL	<u>Güçlü yönü:</u> Resmi kayıt olması <u>Zayıf Yönü:</u> Yoktur	Resmi kayıt
Bina ve araç bakım ve onarımı yapılan kuruluş sayısı (adet)	Hizmet binalarının ve araçlarının bakım	Kurum kayıtları	0 YTL	<u>Güçlü yönü:</u> Resmi kayıt olması <u>Zayıf Yönü:</u> Yoktur	Resmi kayıt
Büro ve işyeri makine ve teçhizat alımı yapılan kuruluş sayısı (adet)	onarımalarının yapılması	Kurum kayıtları	0 YTL	<u>Güçlü yönü:</u> Resmi kayıt olması <u>Zayıf Yönü:</u> Yoktur	Resmi kayıt

GÜVENLİK VE SİVİL SAVUNMA HİZMETLERİ

Performans Hedefi/Göstergesi	İlgili Faaliyet/Proje	Verilerin Kaynağı ve Elde Edilme Şekli	Elde Edilme Maliyeti	Güçlü ve Zayıf Yönleri	Güvenilir Olmasının dayanağı
Malzeme alımı yapılan kuruluş sayısı (adet)	Sivil savunma hizmetlerine yönelik malzeme ve hizmet alımı yapılması	Kurum kayıtları	0 YTL	<u>Güçlü yönü:</u> Resmi kayıt olması <u>Zayıf Yönü:</u> Yoktur	Resmi kayıt
Bakım onarım yapılan hizmet binası ve lojman sayısı (adet)	Hizmet binalarının ve araçlarının bakım onarımlarının yapılması	Kurum kayıtları	0 YTL	<u>Güçlü yönü:</u> Resmi kayıt olması <u>Zayıf Yönü:</u> Yoktur	Resmi kayıt

DESTEK HİZMETLERİ

Performans Hedefi/Göstergesi	İlgili Faaliyet/Proje	Verilerin Kaynağı ve Elde Edilme Şekli	Elde Edilme Maliyeti	Güçlü ve Zayıf Yönleri	Güvenilir Olmasının dayanağı	
Alınan personel servis midibüsü sayısı (adet)	*Hizmet araçları alımı	Kurum kayıtları	0 YTL	<u>Güçlü yönü:</u> Resmi kayıt olması <u>Zayıf Yönü:</u> Yoktur	Resmi kayıt	
Alınan pick-up sayısı (adet)		Kurum kayıtları	0 YTL	<u>Güçlü yönü:</u> Resmi kayıt olması <u>Zayıf Yönü:</u> Yoktur	Resmi kayıt	
Kurum hizmet araçları sayısı (adet)		Kurum kayıtları	0 YTL	<u>Güçlü yönü:</u> Resmi kayıt olması <u>Zayıf Yönü:</u> Yoktur	Resmi kayıt	
Kiralanan hizmet araçları sayısı (adet)		Kurum kayıtları	0 YTL	<u>Güçlü yönü:</u> Resmi kayıt olması <u>Zayıf Yönü:</u> Yoktur	Resmi kayıt	
Kurum iş makineleri sayısı (adet)		*Hizmet araçları kiralınması	Kurum kayıtları	0 YTL	<u>Güçlü yönü:</u> Resmi kayıt olması <u>Zayıf Yönü:</u> Yoktur	Resmi kayıt
Araç ve ekipman kira geliri (YTL)		Kurum kayıtları	0 YTL	<u>Güçlü yönü:</u> Resmi kayıt olması <u>Zayıf Yönü:</u> Yoktur	Resmi kayıt	
Alınan araç yakıtı miktarı (lt)	Akaryakıt, kalorifer yakıtı, antifriz ve yağ alımı	Kurum kayıtları	0 YTL	<u>Güçlü yönü:</u> Resmi kayıt olması <u>Zayıf Yönü:</u> Yoktur	Resmi kayıt	
Alınan kalorifer yakıtı miktarı (ton)		Kurum kayıtları	0 YTL	<u>Güçlü yönü:</u> Resmi kayıt olması <u>Zayıf Yönü:</u> Yoktur	Resmi kayıt	
Alınan yağ miktarı (ton)		Kurum kayıtları	0 YTL	<u>Güçlü yönü:</u> Resmi kayıt olması <u>Zayıf Yönü:</u> Yoktur	Resmi kayıt	
Alınan antifriz miktarı (ton)		Kurum kayıtları	0 YTL	<u>Güçlü yönü:</u> Resmi kayıt olması <u>Zayıf Yönü:</u> Yoktur	Resmi kayıt	

III – BÜTÇE BİLGİLERİ

İDARE BİRİMİ	HARCAMA							
BÜTÇE YILI		Yıllar						
EKONOMİK KODLAR (I. DÜZEY)	AÇIKLAMA	2006	2007	% Değişme	2008 Tahmin	% Değişme	2009 Tahmin	2010 Tahmin
01	Personel Giderleri	18035565.00	19761213.49		1845271.00		1937534.00	2034414.00
02	SGK Devlet Primi Giderleri	2698380.00	2974137.72		167363.00		175732.00	184519.00
03	Mal ve Hizmet Alım Giderleri	12793569.00	12159297.81		6830106.00		7350308.00	7724765.00
04	Faiz Giderleri	213888.00	838904.51		400000.00		420000.00	441000.00
05	Cari Transferler	3783449.00	3330743.76		2365161.00		2483416.00	2607584.00
06	Sermaye Giderleri	19495220.00	35172217.82		11453643.00		11716584.00	12301906.00
07	Sermaye Giderleri	1037086.00	1129672.13		640002.00		672002.00	705602.00
08	Borç Verme	-	-		25002.00		26252.00	27564.00
09	Yedek Ödenekler	-	-		273452.00		218172.00	272646.00
TOPLAM		58057157.00	75366187.24		24000000.00		25000000.00	26300000.00

EKLER

A – KURUM YÖNETİCİLERİ ÖZGEÇMİŞLERİ

Muhlis YEŞİLYURT

İl Özel İdaresi Genel Sekreteri



Kayseri Pınarbaşına bağlı Aşağı Boran Köyünde 1960 yılında dünyaya geldi. İlkokulu Aşağı Boran Köyünde, ortaokulu Malazgirt'te ve liseyi yatılı olarak Kayseri'de tamamladı. 1982-1986 yıllarında İktisat Fakültesini bitirdi.

1986 yılında Köy Hizmetleri Diyarbakır İl Müdürlüğünde Memur olarak göreve başladı. 1987 yılında Polatlı Top ve Füze Okulunda askerliğe başladı ve 1988 yılında Asteğmen olarak askerliği tamamladı. 1989 yılında Tokat Köy Hizmetleri Müdürlüğüne tayin oldu. Tokat Ziraat Fakültesine girerek Ziraat Mühendisi oldu. Kontrol Mühendisi olarak İçme Suları ve Sulama Toprak Şubelerinde çalıştı. 2003 Yılı Ocak ayında Tokat Köy Hizmetleri İl Müdürü olarak atandı. 2005 yılı mart ayında Köy Hizmetleri'nin kapatılmasından sonra 3 Ağustos 2005 tarihinde Tokat İl özel İdaresi Genel Sekreterliğine atandı. Halen bu göreve devam etmektedir.

Evli ve üç çocuk babasıdır.

Saffet GÜNGÖR

Genel Sekreter Yardımcısı



1966 yılında Tokat İli Yeşilyurt İlçesi Çırdak köyünde doğmuş, 1987 yılında Tokat Ziraat Fakültesi Tarım Ekonomisi Bölümünden mezun olmuştur.

Askerliğini Topçu Asteğmen olarak yaptıktan sonra sırasıyla; Tarım Kredi Kooperatifleri Antalya Bölge Müdürlüğünde Mühendis, Kastamonu Hayvancılık Üretme İstasyonu Müdürlüğünde Tarla ve Makine Şube Şefi, Kastamonu İl Tarım Müdürlüğünde Proje ve İstatistik Şube Müdürü, Giresun İl Tarım Müdürlüğünde Mühendis, Niksar İlçe Tarım Müdürlüğünde İlçe Müdürü, Tokat İl Tarım Müdürlüğünde ise Proje ve İstatistik Şube Müdürü olarak görev yapmıştır.

15.08.2007 tarihinde İl Özel İdaresine asaleten Genel Sekreter Yardımcısı olarak atanmış olup halen bu görevine devam etmektedir.

Evli ve iki çocuk sahibidir.

Seçkin CEYLAN

Genel Sekreter Yardımcısı



1965 yılında Tokat – Merkez Kervansaray'da doğdu. İlköğrenimini Tokat'ta, ortaöğrenimini Tokat Endüstri Meslek Lisesinde, Yükseköğrenimini Cumhuriyet Üniversitesi Meslek Yüksek Okulunda (İnşaat) ve Anadolu Üniversitesi İşletme Fakültesinde tamamladı.

1987 yılında Teknisyen olarak Tokat İl Milli Eğitim Müdürlüğünde göreve başladı. Aynı Müdürlükte 1989–2007 yılları arasında İnşaat Teknikeri olarak görev yaptı.

Tokat Valiliği Şeyh-ül İslam İbn-i Kemal Araştırma Merkezi Müdür Yardımcılığı, Tokat Okul Gereçleri Üretim Merkezi Müdürlüğü görevlerinde bulundu.

Özel sektör ve üçüncü sektör olan sivil toplumun Eğitim faaliyetlerine dahil edilmesi amacıyla, Milli Eğitim Bakanlığınca başlatılan “EĞİTİME %100 DESTEK PROJESİ” nin Tokat ilindeki çalışma grubunda yer aldı.

Dünya Bankasınca Tokat ili için Projelendirilen Eğitim yatırımlarının hazırlık ve yürütme kurullarında bulundu.

Kamu İhale Kurumu ile TOBB Ekonomi ve Teknoloji Üniversitesinin ortaklaşa düzenlediği “Sertifikalı Kamu Alımları Eğitimi Programına katıldı.

Tokat İl Milli Eğitim Müdürlüğünde görevli iken; 5302 sayılı kanunla Yönetim kadrosu yeniden düzenlenen Tokat İl Özel İdaresine Genel Sekreter Yardımcısı olarak atanmış olup, halen bu görevi yapmaktadır.

Evli ve üç çocuk sahibidir.

Gürsel YILDIZ

Mali Hizmetler Müdürü



1962 yılında Sivas'ta doğdu. Tokat G.O.P İlkokulunu 1972 yılında, Tokat Atatürk Ortaokulunu 1975 yılında, Tokat G.O.P Lisesini 1978 yılında bitirdi. Ankara Gazi Üniversitesi İktisadi ve İdari Bilimler Fakültesini 1982 yılında bitirdi.

Askerliğini 1984–1985 yıllarında Erzurum'da Topçu Asteğmen olarak yaptı. 1986–1989 yıllarında Tokat Belediyesinde Trafik Şube Müdürü olarak görev yaptı. 1989–2007 yıllarında Mülga Köy Hizmetleri İl Müdürlüğünde Muhasebe Şefliği akabinde İdari ve Mali İşler Şube Müdürlüğü görevlerini yürüttü. Halen İl Özel İdaresi Genel Sekreterliğinde Mali Hizmetler Müdürü olarak görev yapmaktadır.

Evli ve 2 çocuk babasıdır.

Ali Haydar Sarıkaya

İnsan Kaynakları ve Eğitim Müdürü



1956 yılında Artvin'in Yusufeli İlçesinde doğdu. Orta ve Lise eğitimini Tokat' ta tamamladı. 1979 yılında Mülga Toprak İskân Müdürlüğünde Memur olarak göreve başladı.

1988 yılında Tokat Meslek Yüksek Okulundan Tekniker olarak mezun oldu. 1988 yılında Yol Şube Müdürlüğünde kontrollük hizmetini müteakiben Niksar-Erbaa-Zile ve Merkez İlçeleri Şantiye Şefliğini yaptı. 01.08.2005 tarihinde İl Özel İdaresi Genel Sekreterliği Yol Şube Müdürlüğüne vekâleten atandı. 06.08.2007 tarihinden itibaren ise İl Özel İdaresi Genel Sekreterliği İnsan Kaynakları ve Eğitim Müdürü olarak görevine devam etmektedir.

Evli ve 3 çocuk babasıdır.

Kaya ATEŞ

Encümen Müdürü



1965 yılında Erbaa İlçesi Akgün Köyünde doğdu. İlkokulu aynı Köyde bitirdi. Ortaokul ve Lise öğrenimini Erbaa İlçesinde tamamladı. 1986 yılında Erzurum İli İspir İlçesi Çaydere Köyünde imam-hatip olarak göreve başladı. 1988 yılında Erbaa İlçesi Şükür Köyü Yerlice Mahallesi imam-hatip olarak tayin oldu. 1989 yılı Mayıs ayında askere gitti. Amasya İlinde acemi birliğini, Ankara Çubuk İlçesinde de usta birliğini tamamladı. Askerlik dönüşü Şükür Köyü Yerlice Mahallesi imam-hatip olarak tayin oldu. 1992–1993 yılları arasında 2 yıllık Açık Öğretim Fakültesi Sosyal Bilimlerde öğretimini sürdürdü ve 1993 yılında mezun oldu. 15 Kasım 1996 yılında, Tokat İl Özel İdaresine naklen geçti. 22 Kasım 1988 tarihine kadar, İl Özel İdaresi Muhasebe Müdürlüğü'nde memur olarak görev yaptı. 04/09/1998 – 20/11/1998 tarihleri arasında Muhasebe Müdürlüğünü tedviren yürüttü ve aynı zamanda Almus İlçe Özel İdare Müdürlüğü görevine de baktı. 20.11.1998–20.08.2007 tarihleri arasında Muhasebe Müdürlüğü görevini asaleten yürüttü. Bu tarihten sonra da Encümen Müdürlüğü görevine asaleten atandı ve halen bu görevi yerine getirmektedir.

Evli ve 2 çocuk babasıdır.

Mustafa KIYMET

İşletme ve İştirakler Müdürü



1965 yılında Tokat'da doğdu. İlköğrenimini İbnikemal İlköğretim okulunda, 1976 yılında tamamladı. Lise'den 1983 yılında, Tokat Meslek Yüksek Okulu İnşaat Bölümü'nden ise 1986 yılında mezun oldu. 15.04.1993 tarihinde İl Özel İdare Müdürlüğünde memur olarak göreve başladı. 02.09.1998 tarihinde şefliğe atandı. Memurların görevde yükselme esaslarına dair yönetmeliği gereğince yapılan görevde yükselme sınavını başarı ile tamamladıktan sonra, 21.02.2002 tarihinde İdari ve Mali İşler Müdürlüğüne atandı. 06.08.2007 tarihinden İşletme ve İştirakler Müdürü olarak görev yapmaktadır.

Evli ve 3 çocuk babasıdır.

Fikret ATILIR

Kültür ve Sosyal İşler Müdürü



1967 Tokat'da doğdu. Tokat Gazi Osman Paşa Lisesi ve Gazi Osman Paşa Üniversitesi Tokat Meslek Yüksek Okulu'nu bitirdi.

Memuriyete, 1993 yılının Nisan ayında, Tokat İl Özel İdare Encümen Müdürlüğünde başladı. Bu birimde, kısa bir süre memurluktan sonra Encümen Müdürlüğü görevini önce tedviren, sonra da vekâleten yürüttü. 2002 yılında girmiş olduğu görevde yükselme sınavını kazanarak, 2007 yılının Ağustos ayına kadar asaleten Encümen Müdürü olarak görev yaptı. 2007 yılının Ağustos ayında, İçişleri Bakanlığının İl Özel İdareleri Norm Kadro İlke ve Standartlarına Dair Yönetmelik hükümleri uyarınca; İdarede hizmetin gereğine uygun olarak kaynakların etkili ve verimli kullanılması, hizmetlerde kalitenin artırılmasına yönelik kadro unvanları ihdas edildi. Bu çerçevede "Müdür" olarak atanmış bulunmakta olup, hâlihazırda bu görevini sürdürmektedir.

Evli ve 2 çocuk babasıdır.

İbrahim AFYONCU

Tarımsal Hizmetler Müdürü



1968 yılında Tokat'ta doğdu. İlk ve orta tahsilini Tokat'ta tamamladı. 1985 yılında GOP Lisesinden mezun oldu. Cumhuriyet Üniversitesi Ziraat Fakültesi'nden 1991 yılında Tarım Ekonomisi Bölümünü bitirerek mezun oldu.

1984–1993 yılları arasında Köy Hizmetleri Tokat İl Müdürlüğü'nde işçi olarak görev yaptı. 1993-1997 yılları arasında Tokat Devlet Hastanesi'nde G.İ.H. sınıfında memur olarak çalıştı.

1997–2003 yılları arasında Sivas Köy Hizmetleri Sulama ve Toprak İşleri Müdürlüğü'nde Ziraat Mühendisi olarak Proje ve Kontrol Mühendisi olarak görev yaptı.

2003 yılından itibaren Tokat Köy Hizmetleri Etüt Proje Müdürlüğü'nde Ziraat Mühendisi olarak görev yapmakta iken, Ağustos 2007 yılında yapılan yeni düzenlemeyle Tokat İl Özel İdaresi Genel Sekreterliği'nde Tarımsal Hizmetler Müdürü olarak görev yapmaktadır.

Evli ve iki çocuk babasıdır.

Ali ERASLAN

Ruhsat ve Denetim Müdürü



1965 Yılında Niksar Karacaören köyünde doğdu. İlkokulu Karacaören de bitirdi. Ortaokulu ve liseyi Niksar'da bitirdi. İstanbul Teknik Üniversitesi Sakarya Mühendislik Fakültesi İnşaat Mühendisliği bölümünden, 1987 yılında mezun oldu.

1987–1988 Yıllarında Tokat Niksar'da yapımı devam eden, Köklüce HES İnşaatında yüklenici firmada 1 yıl süreyle görev yaptı. Daha sonra askerlik görevinde yedek subay okulunu bitirdikten sonra, mülga Köy Hizmetleri Van Bölge Müdürlüğü'nde askerlik görevi bitinceye kadar Askeri garnizonların içme suyu inşaatlarında takip ve kontrol mühendisliği yaptı. Askerlik görevini tamamladıktan sonra 1990–1991 yıllarında Niksar'da serbest çalıştı. Bu yıllarda kısa bir süre Erbaa organize sanayi inşaatında şantiye şefliği yapmıştır. 1991 yılında açılan sınavda başarılı olarak mülga Erzincan Köy Hizmetleri İl Müdürlüğüne atanmış ve burada 1993 yılı şubat ayına kadar İçmesuları Şubesinde kontrol mühendisliği yapmıştır. 1993 yılında Mülga Tokat Köy Hizmetleri İl Müdürlüğüne tayin edilmiştir. Bu hizmeti sırasında; 1993–2001 yılları arasında İçmesuları Şube Müdürlüğü'nde ve 2001–2004 yılları arasında Yol Şube Müdürlüğü'nde kontrol mühendisliği, 2004–2007 yılları arasında ise İçmesuları Şube Müdürlüğü görevlerini yapmıştır. İl Özel İdareleri kapsamında, yeni düzenlemeyle birlikte, Tokat İl Özel İdaresi Genel Sekreterliği Ruhsat ve Denetim Müdürü olarak antmış olup halen bu görevini sürdürmektedir.

Evli ve 3 çocuk babasıdır.

Bayram YILMAZ

Plan Proje Yatırım ve İnşaat Müdürü



1963 yılında Tokat- Erbaa Kale Köyünde doğdu. Erbaa Kale köyü İlkokulunu, Tokat Plevne (Devrim) Ortaokulunu ve Gazi Osman Paşa Lisesini (1979 yılında) bitirdi. Atatürk Üniversitesi Ziraat Fakültesi Toprak bölümünden 1986 (Şubat) yılında mezun oldu.

1986–1988 yılları arasında Amasya Köy Hizmetleri İl Müdürlüğü Etüt Proje Müdürlüğü'nde, Geçici olarak çalışırken 1987–1988 yılları arasında askerlik hizmetini (Isparta-Eğirdir-Hakkari-Beytüşşebab) tamamladı. Tarım Reformu Şanlıurfa Bölge Müdürlüğü (1989–2003 Temmuz) ve Tarım Reformu Genel Müdürlüğü'nde (Temmuz- Eylül / 2003) sözleşmeli ve kadrolu Ziraat Mühendisi olarak çalıştı. Bu süre zarfında GAP da yer alan Şanlıurfa, Harran ve Baziki Ovaları Arazi Toplulaştırma Projelerinin kontrol ünitelerinde Kontrol Mühendisi ve Kontrol Şefi olarak görev yaptı.

2003 (Ekim)' de tayin edildiği, Tokat Köy Hizmetleri İl Müdürlüğü Sulama ve Toprak işleri Şube Müdürlüğü'nde arazi toplulaştırma, gölet ve küçük-su projelerinde Kontrol Mühendisi olarak görev yaptı. Tokat İl Özel İdaresinin yapılanması dolayısıyla oluşturulan yeni müdürlüklerden, Strateji Geliştirme Müdürlüğüne 23.08.2007 tarihinde Müdür V. Olarak atandı. Görülen lüzum üzerine Müdürlüğün adı (05.10.2007 tarih ve 147 nolu) İl Genel Meclisi Kararı ile Plan Proje Yatırım ve İnşaat Müdürlüğü olarak değiştirilmiş olup, halen bu Müdürlükte Müdür V. olarak görevine devam etmektedir.

Arazi Toplulaştırma konusuna ilişkin, bildiri, mesleki dergilerde yayınlamış yazıları vardır. Yıldız Teknik ve Selçuk Üniversitelerinde Konferanslar vermiştir.

Evli ve iki çocuk babasıdır.

Hulusi TURAK

Yol ve Ulaşım Hizmetleri Müdürü



Niksar Akıncı köyünde 1962 yılında doğdu. Niksar- Akıncı köyünde 1974 yılında İlkokulu bitirdikten sonra, aynı yıl yatılı okul sınavını kazanarak Tokat Devrim Orta Okulunu 1977 yılında bitirdi. Tokat Gazi Osman Paşa Lisesini 1980 yılında liseyi tamamladıktan sonra, Erzurum Atatürk Üniversitesi Ziraat Fakültesi Kültür teknik Bölümünden 1987 yılında mezun oldu. 1987 yılında Amasya Köy Hizmetleri İl Müdürlüğünde, Mevsimlik İşçi statüsü ile işe başladı. 1988 – 1989 yıllarında askerlik görevini tamamladıktan sonra, Tarım ve Köy İşleri Bakanlığı sınavını kazanarak 1990 yılında kura ile Siirt Köy hizmetlerinde Ziraat Mühendisi olarak göreve başladı. 1995 yılında Tokat Köy Hizmetlerine tayin oldu. Bu görevi anında; hizmet içi eğitim alarak Göletler ve Arazi Toplulaştırması üzerine sertifika almıştır.

2001 yılında Tokat Köy Hizmetlerinde Etüt Proje Şube Müdürü olarak atandı. 2003 yılında Sulama ve Toprak İşleri Şube Müdürü olarak atandığı göreve, 2007 yılına kadar devam etti. 2007 yılında Tokat İl Özel İdaresi yeni yapılanması çerçevesinde, Yol ve Ulaşım Hizmetleri Müdürlüğü'ne atandı ve halen bu görevini sürdürmektedir.

Evli ve iki çocuk babasıdır.

Halis ESENBOĞA

Yapı Kontrol Müdürü



1951 yılında Tokat –Zile İlçesinde doğdu. İlk, orta, sanat enstitüsünü Zile’de bitirdi. Elazığ Devlet Mimarlık ve Mühendislik Akademisi İnşaat Mühendisliği bölümünden 1977 yılında mezun oldu.

1970–1971 yılında Kırıkkale Makine kimya Enstitüsünde çalıştı. 1977 yılında Elazığ Şeker Fabrikasında görev yaptı. 1978–1979 yıllarında Sivas Toprak su Bölge Müdürlüğünde görev yaptı. 1982–1983 yıllarında Y.S.E. kontrol olarak çalıştı. 1983–1985 yıllarında Y.S.E’de İçmesuları Şefi, 1985–1993 yıllarında Köy Hizmetleri İçme suları Şube Müdürü, 1994–1997 yıllarında Köy Hizmetlerinde İl Müdür Yardımcısı ve kısa süre İl Müdürü, 1997–2003 yıllarında ise Köy Hizmetleri Etüt Proje Şube Müdürlüğünde görev yaptı. 2003 yılında Etüt Proje Şube Müdürü oldu. 2004 yılında Köy Hizmetleri Yol Şube Müdürü olarak görev yaptı.

15.08.2005–15.08.2007 yılında, Mülga Köy Hizmetleri (İmar İşleri Müdürü) olarak görev yaptı. 15.08.2007 yılından sonra yeni oluşum olan İl Özel İdaresi Yapı Kontrol Müdürü olarak atandı. Aynı göreve devam etmektedir.

Evli ve 2 çocuk babasıdır.

M.Bülent ERTAN

Destek Hizmetleri Müdürü

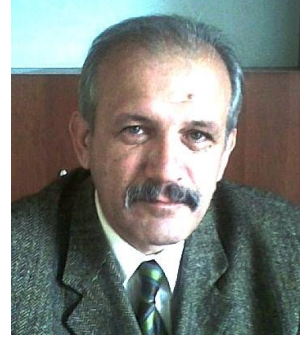

08/12/1957 tarihinde Tokat İli Niksar ilçesinde dünyaya geldi. İlkokulu ve Ortaokulu Ankara'da, Teknik Lise'yi İzmir'de 1975 senesinde bitirdi. Adana'da devam eden Yüksek öğrenimini Mühendislik Bilimleri Fakültesinde tamamlayarak 1980 senesinde Makine Mühendisi olarak mezun oldu. Yüksek Lisansını Tokat Ziraat Fakültesi Tarım Makineleri Bölümünde 1991 senesinde tamamladı.

1981 senesinde Sivas Kooperatifler 5. Bölge Müdürlüğünde göreve başladı. 1983 senesinde kurum değiştirerek Tokat Y.S.E İl Müdürlüğüne Atölye Şefi olarak tayin oldu.

1985 senesinde Y.S.E Genel Müdürlüğünün de dâhil olduğu dört kurumun birleştirilmesi ile kurulan Köy Hizmetleri Genel Müdürlüğü'nün Tokat il Müdürlüğü'nde görevine devam etti. 2003 senesinde Tokat Köy Hizmetleri İl Müdürlüğü Makine ve İkmal Şube Müdürlüğü görevine atanıncaya kadar atölye Mühendisi, Makine İşletme Mühendisi ve Makine İkmal Mühendisi olarak görev yaptı. Köy Hizmetleri Genel Müdürlüğü'nün kapatılması ve İllerde Köy Hizmetleri Müdürlüklerinin Özel İdarelere devredilmesi ile yeni oluşumda Makine ve İkmal Şube Müdürü olarak görevine devam etti. Halen yeni yapılanma sonucu oluşan İl Özel İdaresinde Destek Hizmetleri Müdürü olarak görevini yürütmektedir.

Evli ve 2 çocuk sahibidir.

EK ÇİZELGELER

Ek Çizelge 1. İl Özel İdaresi Genel Sekreterliğine Ait Taşınmaz Malların Listesi

TOKAT - MERKEZ

S.NO	ADA	PAFTA	PARSEL	CİNSİ	MEVKİİ	ALANI (m ²)	AÇIKLAMA
1	351	32	50	Bahçeli Ev ve Vali Konağı	Çağgözü Mah.	5270	Vali Konağı Müştemilatı ve Memur Lojmanları mevcut
2	592	77	4	Y.S.E Binası ve Sahası	Cife Gölü	30000	Köy Hiz.İl Müd.Hizmet Binası ve Müştemilatı.
3	590	77	4	Y.S.E Müd.Binaları Yeri	Oğulbey-Omcalık	3069	Köy.Hiz.İl.Müd.Bina.Mevcut
4	590	78	5	Y.S.E Müd.Binaları Yeri	Oğulbey-Omcalık	1625	Köy Hiz.Hizmet Binaları ve Lojmanları
6	386	4	95	İşhanı Binası	Yeni Mahalle	182	1 dükkan ve teşhir salonu
8	357	11	319	Sekiz Daireli Memur Loj.	Hocaahmet Mah.	241	Loj.Olarak Kullanılmaktadır.
9	357	11	320	Onüç Daireli Memur Loj. Ve bahçesi	Hocaahmet Mah.	2395	Loj.Olarak Kullanılmaktadır.
10	267	23	53	İşhanı Binası	Sarayönü Mah. GOP Bulvarı	2421	Binanın Zemininde 30 Dükkan,1.2.3. 4. Kat İşyeri,1.Kat Polis Lokali,Binanın Arka tarafında 6 Daireli Lojman Mevcuttur.
11	462	41	9	Kültür Merkezi	Karşıyaka Mah.	5564	A ve B Blok Hizmet Binası, C Blok TV İstasyonu,B Blok Sinema Salonu Olarak Hizmet Vermekte.
12	-	-	-	Kale Yanı Konukevi	Tokat Kalesi Yanı		Konukevi Olarak
13	593	79	7	Gij Gij Dinlenme Tesisleri	Oğulbey Mah.Gij Gij Dağı Eteğinde	25456	Tapu Hazineye Ait Olup Bina Özel İdare Tarafından Yapılmış ve Kiraya Verilmiştir.
14	-	1	939	Bahçeli Ev	Çamlıbel Beldesi	486	Hayvan İslah Birliğinin Feshinden Dolayı Devir Alınmıştır.Bina ve Arsa Olarak Mevcuttur.
15	416	71	25	Sosyal Konutlarda Market	Güneşli Mah.Vali Mehmet Özgün Sos.Kon.Sitesi	110	Boş
16	593	-	20	Gayrimenkul	Gij Gij	22420	Gayrimenkul
17	-	15	1749	Gayrimenkul	Tepeönü	12000	Tarla

ZİLE İLÇESİ

S.NO	ADA	PAFTA	PARSEL	CİNSİ	MEVKİİ	ALANI (m ²)	AÇIKLAMA
1	511	-	1	Halıcılık Okulu ve İşhanı	Zile Merkezinde	2207	Bina İşhanı Olarak Kullanılmaktadır. 3 Katlı 2. Katta 11 Dükkan 10 Dükkan Boş 3.Kat Dershane Olarak Kirada
2	-	-	-	Kaymakam Lojmanı	Zile Merkezinde	1540	Kaymakam Lojmanı
3	-	-	-	Özel İd.Hizmet Binası Lojman	Zile Merkezinde	100	Hiz.Binası ve Loj.
4	154	-	252-253-254	Bina –Depo 4 Adet Lojman	Zile Merkezinde	15300	Trafik Bölge Müdürlüğüne Tahsisli

ERBAA İLÇESİ

S.NO	ADA	PAFTA	PARSEL	CİNSİ	MEVKİİ	ALANI (m ²)	AÇIKLAMA
1	1	34.33U.d	1	Kaymakam Loj.Hizmet Binası 2 Adet Lojman	Erbaa Merkezinde	1189.76	Kaymakam Lojmanı ve Hizmet Binası
2	-	-	-	Trafik Tescil Binası	Erbaa Merkezinde		Bölge Trafik Olarak Kullanılmakta

ALMUS İLÇESİ

S.NO	ADA	PAFTA	PARSEL	CİNSİ	MEVKİİ	ALANI (m ²)	AÇIKLAMA
1	37	30.28Ja.	6	İşhanı Binası	Merkez	837	İşhanı Binası Milli Eğt.Müd.Tahsisli 15 Dükkan Zemin Katta bulunan Dükkan Kirada
2	38	30.28ja	8	Kaymakam Lojmanı	Merkez	451.93	Kaymakam Lojmanı
3	27	37.28.Ja	4	İşhanı Binası	Merkez	1226	Binanın Zemin Katı ile 1.katı Özel İdareye ait

REŞADİYE İLÇESİ

S.NO	ADA	PAFTA	PARSEL	CİNSİ	MEVKİİ	ALANI (m ²)	AÇIKLAMA
1	196	-	2	Kaymakam Lojmanı	Merkez	500	Kaymakam Lojmanı
2	196	-	12	Yeni Hiz. Binası ve Lojman	Merkez	699	Hizm. Binası 2.3.Katlar Lojman
3	-	-	-	Eski Hiz.Binası ve Lojman	Merkez		Boş bulunmaktadır.
4	-	-	-	Kütüphane Binası	Merkez	312	Kütüphane Olarak Kullanılmakta
5	-	-	-	Gazipaşa Burhan Aras İlköğretim Okulu Bahçesinde 8 Adet Dükkan	Merkez		Dükkanlar Kirada

ARTOVA İLÇESİ

S.NO	ADA	PAFTA	PARSEL	CİNSİ	MEVKİİ	ALANI (m ²)	AÇIKLAMA
1	-	-	-	Kaymakam Lojmanı	Merkez	1000	Kaymakam Lojmanı
2	-	-	-	Hizmet Bin. Ve Lojman	Merkez	275	Hizmet Bin. Ve Lojman

NİKSAR İLÇESİ

S.NO	ADA	PAFTA	PARSEL	CİNSİ	MEVKİİ	ALANI (m ²)	AÇIKLAMA
1	-	-	-	Kaymakam lojmanı	Merkez	80	Lojman Olarak
2	66	30-30-j	22	Yurt Binası	Merkez	333.98	Yurt Olarak Kullanılıyor.
3	30-30-V-A	1	107	Hizmet Binası – 7 Adet Lojman	Merkez	13192	Kelkit Platformuna Tahsis

TURHAL İLÇESİ

S.NO	ADA	PAFTA	PARSEL	CİNSİ	MEVKİİ	ALANI (m ²)	AÇIKLAMA
1	8	14	14	Hizmet Binası ve Lojman	Cumhuriyet Mah.	628	Hizmet Binası ve Lojman
2	-	-	-	Kaymakam Lojmanı	Cumhuriyet Mah.	80	Kaymakam Lojmanı Olarak
3	8	-	13	Eski Hizmet Binası ve Bahçesi	Cumhuriyet Mah.	833	Vakıf Tarafından Kullanılmakta
4	432	82.52.C	2	Arsa	Merkez	3003	Arsa Olarak Bulunmakta
5	-	-	-	Öğretmenevi Yanındaki Arsa	Merkez	450	Arsa Olarak Bulunmakta

YEŞİLYURT İLÇESİ

S.NO	ADA	PAFTA	PARSEL	CİNSİ	MEVKİİ	ALANI (m ²)	AÇIKLAMA
1	-	-	-	Kaymakam Lojmanı	Merkez	80	Lojman Olarak Kullanılmakta

SULUSARAY İLÇESİ

S.NO	ADA	PAFTA	PARSEL	CİNSİ	MEVKİİ	ALANI (m ²)	AÇIKLAMA
1	-	-	-	Kaymakam Lojmanı	Merkez	80	Lojman Olarak Kullanılmakta
2	-	-	-	Kaplıca Tesisi ve Arazisi	Ilıcak Köyünde	28903	Tesis Olarak Kiraya Verilmiştir

PAZAR İLÇESİ

S.NO	ADA	PAFTA	PARSEL	CİNSİ	MEVKİİ	ALANI (m ²)	AÇIKLAMA
1	-	-	-	Kaymakam Lojmanı	Merkez	80	Lojman Olarak Kullanılmakta
2	114	H36	25	Balıca Kafeterya	Balıca Köyü	94	Mağara Üzerindeki Kafeterya Kiraya Verilmiştir.
3	-	-	4028	Gayrimenkul	Güreşçayırı	7000	Kiraya verilmiştir.

BAŞÇİFTLİK İLÇESİ

S.NO	ADA	PAFTA	PARSEL	CİNSİ	MEVKİİ	ALANI (m ²)	AÇIKLAMA
1	-	-	-	Kaymakam Lojmanı	Merkez	80	Lojman Olarak Kullanılmakta