



T.C.
AİLE ve
SOSYAL POLİTİKALAR
BAKANLIĞI

Sosyal Yardımlar Genel Müdürlüğü
2011 Yılı Faaliyet Raporu



Nisan 2011



Mustafa Kemal Atatürk



Recep Tayyip Erdoğan
Başbakan



Fatma Şahin
Aile ve Sosyal Politikalar Bakanı

ÖNSÖZ

Devletimizin Anayasada ifade edilen “Sosyal Bir Hukuk Devleti” olması özelliği gereği, gelir dağılımındaki dengesizliklerin giderilmesine ve yoksul kesimlerin desteklenmesine yönelik sosyal politikalar, toplumsal dayanışmanın güçlendirilmesi ve sosyal barışın korunması açısından büyük önem arz etmektedir.

Bilindiği üzere, ülkemizdeki yoksullukla mücadeleye yönelik sosyal yardım faaliyetleri için; 1986 yılında, 3294 sayılı Kanun ile Sosyal Yardımlaşma ve Dayanışmayı Teşvik Fonu oluşturulmuştur.

9 Aralık 2004 tarih ve 5263 sayılı Kanun ile Sosyal Yardımlaşma ve Dayanışma Genel Müdürlüğü kurulmuş, Fon yönetimi kurumsal bir yapıya kavuşturulmuştur.

Geliştirdiğimiz kurumsal yapı ile birlikte Hükümetimiz yoksullukla mücadelede konusunda dikkat çekici bir başarıya ve tecrübe birikimine ulaşmıştır. Vatandaşlarımıza daha hızlı, etkin ve verimli hizmet sunmak, aile bütünlüğü içinde kadınlarımıza, yaşlılarımıza, engellilerimize, öğrencilerimize, dul ve yetimlerimize, yoksulumuza sahip amacıyla sosyal yardım ve hizmet alanındaki bütün kurum ve kuruluşlarımızı 8 Haziran 2011 tarih ve 633 sayılı Kanun Hükmünde Kararname ile Aile ve Sosyal Politikalar Bakanlığı altında birleştirerek tek çatı altında topladık.

Fon'un kaynağı ile gerçekleştirilen sosyal yardım programları, merkezde Bakanlığımıza bağlı Sosyal Yardımlar Genel Müdürlüğü; yerel düzeyde bütün İl ve İlçelerimizde bulunan Sosyal Yardımlaşma ve Dayanışma Vakıfları tarafından kapsamlı bir şekilde yürütülmektedir.

3294 sayılı Sosyal Yardımlaşma ve Dayanışmayı Teşvik Kanununun amacı ve kapsamı doğrultusunda ülkemizde herhangi bir Sosyal Güvenlik Kurumuna tabi olmayan, sosyo-ekonomik yoksunluk içinde bulunan vatandaşlarımızın; yakacak, gıda, giyim, eğitim, sağlık gibi temel ihtiyaçlarını karşılamakta, özürli vatandaşlarımızın eğitim ve rehabilitasyon giderlerine katkı sağlamakta, kırsal ve kentsel alanlarda yaşayan vatandaşlarımızın gelirlerini artırma ve sürekli bir işe sahip olmalarına yönelik projelerine destek vermektedir.

2006 yılında yayınlanan 5510 sayılı Sosyal Sigortalar ve Genel Sağlık Sigortası Kanunu ile mevzuat alt yapısı hazırlanan fakat 2008 ve 2010 yıllarında iki defa ertelenen Genel Sağlık Sigortası uygulamasına, 02.11.2011 tarih ve 662 sayılı Kanun Hükmünde Kararname ile Sosyal Yardımlar Genel Müdürlüğüne “gelir tespit testlerine ilişkin *usûl ve esasları belirlemek*, bu testleri Sosyal Yardımlaşma ve Dayanışma Vakıflarıyla (SYD Vakıfları) işbirliği yaparak uygulamak” görevi verilmesi ile geçilmiştir.

Böylece vatandaşlarımıza en yakın noktadan hizmet veren SYD Vakıflarının vatandaşların gelir ve yoksulluk durumlarına ilişkin tespitleri diğer kurumların hizmet sunumunda da kullanılmakta ve Vakıflarımızın alanlarındaki rolleri güçlenmektedir.

Hükümetimiz tarafından ortaya konulan istikrarlı politikalar neticesinde; makroekonomik göstergelerdeki memnuniyet verici gelişmelere paralel olarak, sosyal politikalar açısından ortaya konulan gerçekçi programlar ve uygulamalar sonucunda önemli adımlar atılmıştır. Yolsuzluklarla ve yoksullukla mücadele kararlı bir biçimde yürütülmektedir.

Hükümetimiz döneminde, sağlık ve eğitim alanında sunulan hizmetlere azami erişimi sağlayacak politikaların öncülüğünde, talep edene değil gerçekten muhtaç olana yardım edilmektedir. Bu doğrultuda; sosyal yardım sistemi güçlendirilerek, sosyal yardım çalışmaları daha organize, etkin ve uzmanlığa dayalı hale getirilmiştir.

Ülkemizin her vatandaşının onurlu, huzurlu ve standardı yüksek bir hayatı hak ettiği inancı ile eğitime, sağlık programlarına, gelir getirici, üretim ve istihdama yönelik proje desteklerine özel önem verilmiştir.

Ekonomik ve sosyal yönden güçsüz olanlar lehine, toplumsal eşitsizlikleri ve sorunları giderici etkin ve yaygın sosyal politikalar uygulanmak suretiyle, bu alandaki kaynakların toplumun en yoksul kesimlerine ulaşması sağlanmıştır.

“**Şartlı Eğitim ve Şartlı Sağlık Yardımları**” adıyla yürütülen programın eğitim yardımları bileşeni kapsamında ilköğretim ve lisede öğrenim gören 1,5 milyon çocuğumuzun annelerine çocuklarının okula devam etmeleri şartıyla nakdi yardım yapılmaktadır.

Bu program, özellikle kırsal kesimdeki kadınlarımızın toplum ve aile içindeki konumunun güçlenmesini, daha fazla destek verilmesi yoluyla da kız çocuklarımızın okula gitmelerini sağlamıştır.

Sosyal Yardımlar Genel Müdürlüğü, mevcut sosyal yardım programlarını SYD Vakıfları aracılığıyla yürütürken, vatandaşlarımızın değişen ihtiyaçlarını tespite yönelik çalışmalar da yapmaktadır. Genel Müdürlüğümüz, Boğaziçi Üniversitesi ile birlikte "Eşi Vefat Etmiş Kadınlar için Bir Nakit Sosyal Yardım Programı Geliştirilmesine Yönelik Araştırma Projesi"ni 2011 yılında tamamlamıştır. Projenin sonuçlarının hayata geçirilmesi için hedef kitledeki eşi vefat etmiş muhtaç kadınlarımıza aylık 250 TL düzenli nakit sosyal yardım yapılmasını içeren sosyal yardım programının 2012 yılında başlatılmasına karar verilmiştir.

"**Şartlı Eğitim ve Şartlı Sağlık Yardımları**" adıyla yürütülen programın sağlık yardımları kapsamında ise, nüfus en yoksul kesiminde yer alan ailelere 0-6 yaş arası çocuklarını düzenli olarak sağlık kontrollerine götürmeleri şartı ile 2011 yılında yaklaşık 400 bin çocuğumuz için Ziraat Bankası ve PTT'ler aracılığı ile doğrudan anneler adına açılan hesaplara düzenli nakdi yardım yapılmıştır.

Çalışabilir, üretebilir durumdaki yoksul vatandaşlarımızın, işsizlerimizin toplum hayatına "aktif" ve "üretken" olarak katılımını sağlayan sosyal destek programları, uyguladığımız sosyal politikaların ağırlıklı bir bölümünü oluşturmuştur.

Yoksullukla mücadele alanında son derece yararlı hizmetler veren Sosyal Yardımlar Genel Müdürlüğü, sosyal yardım uygulamalarını daha etkin hale getirmek, ulaşamayan yoksul kesimlere ulaşmak ve kamu kaynaklarının kullanımında etkinliği sağlamak adına çalışmalar da yürütmektedir.

Bu kapsamda, Devlet Planlama Teşkilatı Müsteşarlığı tarafından hazırlanan ve Yüksek Planlama Kurulunca kabul edilerek Resmi Gazetede yayımlanarak yürürlüğe giren **Bilgi Toplumu Stratejisi Eylem Planında** (2006-2010 dönemi) "**Bütünleşik Sosyal Yardım Hizmetleri**" projesine yer verilmiş ve proje sahibi kuruluş olarak da Sosyal Yardımlar Genel Müdürlüğü seçilmiştir. 2009 Yılı Yatırım Programında yer alan ve 2010-2011 döneminde de devam eden bu proje ile, ilk aşamada SYGM ve SYDV'ler arasında Yönetim Bilgi Sistemlerinin oluşturulması; ikinci aşamada SYGM, Vakıflar Genel Müdürlüğü ve SGK' nin veri tabanlarının entegre hale getirilmesi ve son aşamada da kamu kurumları ile yerel yönetimler ve STK'lar arasında bilgi paylaşımına olanak sağlayan bir mekanizma oluşturulması hedeflenmektedir.

Proje kapsamında ilk hayata geçirilen modül, 2010 yılı Eylül ayında ülke genelinde kullanıma açılan "Şartlı Eğitim ve Sağlık Yardımları Modülü"dür. Projenin Yardımlar ve Muhasebe Modülleri 2011 yılı Eylül ayı, Genel Sağlık Sigortası Gelir Testi Modülü, Vakıf İnsan Kaynakları Modülü ve Eşi Vefat Etmiş Kadınlara Yönelik Düzenli sosyal Yardım Modülü 2012 Ocak ayı itibariyle yaygınlaştırma çalışmalarının tamamlanmasının ardından Türkiye genelinde kullanıma açılmıştır.

Bütünleşik Sosyal Yardım Hizmetleri Bilgi Sistemi kapsamında yaklaşık 3,6 milyon hanenin ve 16 milyon kişinin tüm sosyoekonomik verilerinin ve diğer kurumlardan aldığı yardım ve ödeme bilgilerinin kayıtlı olduğu Sosyal Yardım Veri Ambarı oluşturulmuştur.

Sosyal yardım hizmetinin insan odaklı, hızlı, kaliteli sunulması, aynı zamanda da kamu kaynaklarının israfının, yardımların mükerrerliğinin önüne geçilmesi gerekliliği nedeniyle, bilgi iletişim teknolojilerini yoğun şekilde kullanan SYGM "Sosyal Yardım Bilgi Sistemi (SOYBİS)"ni hayata geçirmiştir. SOYBİS sayesinde 13 ayrı kurumdan gelir, mülkiyet ve yardım durumlarına ilişkin 28 ayrı bilgi online olarak alınmaktadır. Böylece vatandaşlarımız muhtaçlıklarını ispat külfetinden kurtarılmakta ve hem kaynak israfının hem de mükerrer yardımların önüne geçilmektedir.

Diğer bir projemiz olan "**Sosyal Yardım Yararlanıcılarının Belirlenmesine Yönelik Puanlama Formülünün Geliştirilmesi Projesi**" ile de oluşturulacak bir puanlama formülü ile sosyal yardım ve proje desteklerinden yararlanacak vatandaşların objektif kriterlere göre belirlenmesi ve böylelikle haksız yararlanmaların önüne geçilmesi hedeflenmektedir. Bu kapsamda TÜBİTAK ile SDGM arasında projenin birlikte yürütülmesine yönelik protokoller imzalanmış olup, TÜİK tarafından 44 bin hane üzerinde çalışmalar devam etmektedir. Proje, 2012 yılı itibariyle bitirilecek ve vatandaşlarımızın sosyal yardımlardan yararlanması sürecinde kullanılmaya başlanacaktır. SYGM bir yandan hayati öneme sahip sosyal yardım hizmetlerini vatandaşlarımıza en etkili şekilde sunmak için söz konusu yoğun çalışmalarını yürütürken diğer yandan da yoksul vatandaşlarımızın bu hizmetlere ulaşmada

yaşadıkları bilgi eksikliklerini gidermeye, farkındalık düzeylerini yükseltmeye yönelik olarak “Alo Sosyal Yardım Hattı Projesi” hayata geçirilmiştir. Vatandaşlar, ücretsiz “Alo 144 Sosyal Yardım Hattı”nı arayarak, sosyal yardım uygulamalarına ilişkin ilk ağızdan profesyonel bir şekilde bilgilendirilerek yönlendirilmekte ve sosyal yardım ve proje uygulamaları konusunda doğru bilgiye hızlı bir şekilde erişmektedir.

Hükümetimizin Acil Eylem Planı ile gündeme getirdiği 5018 sayılı Kamu Mali Yönetimi ve Kontrol Kanunu ile uygulamaya koyduğu yeni kamu mali yönetim sisteminin temel bileşenlerinden biri olan Faaliyet Raporu; Genel Müdürlüğümüzün 2011 yılı faaliyetleri ve faaliyetlere ilişkin mali sonuçlarını göstermek üzere hazırlanmış ve kamuoyuna sunulmaktadır.

Yoksulluğun azaltılmasına yönelik proje destekleri ve sosyal yardım faaliyetlerinin hayata geçirilmesinde ve Genel Sağlık Sigortası gelir tespit işlemlerinde görev alan **Sosyal Yardımlar Genel Müdürlüğü** çalışanlarını, Sosyal Yardımlaşma ve Dayanışma Vakıfları başkanlığını yapan Mülki İdare Amirlerimizi, Müttevelli Heyet Üyelerini, SYD Vakfı çalışanları ile bu çalışmalara katkılarını esirgemeyen tüm Kamu Kurum ve Kuruluşları ile Sivil Toplum Kuruluşları mensuplarını kutluyor, başarılarının devamını diliyorum.

Fatma ŞAHİN
Aile ve Sosyal Politikalar Bakanı



Aziz Yıldırım
Sosyal Yardımlar Genel Müdürü

GİRİŞ

Ülkemizde sosyal yardım faaliyetleri, sürekli ve kapsamlı olarak, 1986 yılında 3294 sayılı Kanun ile kurulan Sosyal Yardımlaşma ve Dayanışmayı Teşvik Fonu kaynaklarıyla yürütülmektedir. Sosyal yardım programları, 81 il ve 892 ilçede mülki idare amirlerimizin başkanlığındaki toplam 973 Sosyal Yardımlaşma ve Dayanışma Vakfı kanalıyla gerçekleştirilmektedir.

3294 sayılı Kanun ile oluşturulan Sosyal Yardımlaşma ve Dayanışmayı Teşvik Fonu faaliyetleri, Başbakanlık bünyesinde, Fon Sekreteryası tarafından yürütülmekte iken, 9 Aralık 2004 tarih ve 5263 sayılı Kanun ile Sosyal Yardımlaşma ve Dayanışma Genel Müdürlüğü kurulmuştur.

Genel Müdürlüğümüz 8 Haziran 2011 tarihli Resmi Gazetede yayımlanan 633 sayılı Aile ve Sosyal Politikalar Bakanlığının Teşkilat ve Görevleri Hakkında Kanun Hükmünde Kararname ile kurulan Aile ve Sosyal Politikalar Bakanlığına bağlanarak Sosyal Yardımlar Genel Müdürlüğü adını almıştır.

Genel Müdürlük, Sosyal Yardımlaşma ve Dayanışmayı Teşvik Fonu Kurulunun kararları doğrultusunda sosyal yardım programlarının ve proje desteklerinin uygulanmasını sağlamaktadır.

Sosyal Yardımlar Genel Müdürlüğü tarafından; Sosyal Yardımlaşma ve Dayanışmayı Teşvik Fonu kaynağı kullanmak suretiyle, ekonomik ve sosyal açıdan değişik yoksunlukları olan, ihtiyaç içindeki insanlarımız için geniş bir yelpazede sosyal yardım programları ve proje destekleri uygulanmaktadır.

Fon kaynaklarıyla, vatandaşa en yakın noktada ve esnek bir anlayışla faaliyet gösteren her il ve ilçemizde bulunan Vakıflara aylık periyodik aktarma yapılmaktadır.

Sosyal güvencesi olmayan vatandaşlarımızın Yeşil Kart uygulaması kapsamına girmeyen sağlık giderleri karşılanmaktadır. Ayrıca, nüfusun en yoksul kesimindeki ailelere, 0-6 yaş grubundaki çocuklarının düzenli sağlık kontrollerini yaptırılmaları şartıyla Şartlı Sağlık yardımları verilmektedir.

Özürlü vatandaşlarımızın yaşamları için zaruri olan, protez, işitme cihazı, araç-gereç vb. ihtiyaçları karşılanarak topluma katılmaları sağlanmaktadır. Ayrıca, Türkiye genelinde eğitim çağındaki özürlü çocuklarımız tüm özür gruplarını kapsayacak şekilde, bu Fondan sağlanan kaynak ile ücretsiz olarak okullarına ulaştırılmaktadır.

Yoksul ailelerimizin eğitim çağındaki çocuklarına eğitimde fırsat eşitliği sağlayan; yüksek öğrenim bursu, ilköğretimdeki taşınmalı sistem kapsamındaki öğrencilerin öğle yemeği, ilköğretimde ücretsiz kitap, her türlü okul ihtiyaçlarının karşılanmasına yönelik yardımlar, nüfusun en yoksul kesimindeki ailelere, ilk ve orta öğretimdeki çocuklarının okula devam etmeleri şartıyla Şartlı Eğitim yardımları gibi eğitime destek programları uygulanmaktadır.

3294 sayılı Kanunumuz kapsamındaki çalışabilecek durumda olan kişilerin üretime ve istihdama katılmalarını, kendi işlerini kurmalarını sağlayacak proje destekleri verilmektedir.

Bütün bu sosyal yardım ve proje destek programları, illerde Valilerimiz, ilçelerde Kaymakamlarımız başkanlığındaki Sosyal Yardımlaşma ve Dayanışma Vakıflarımız (SYDV) kanalıyla yürütülmektedir.

Yoksullukla mücadele alanında yararlı hizmetler veren SYGM, sosyal yardım uygulamalarını daha etkin hale getirmek, ulaşılamayan yoksul kesimlere ulaşmak ve kamu kaynaklarının kullanımında etkinliği sağlamak adı-

na çalışmalar yürütmektedir. Bu kapsamda Devlet Planlama Teşkilatı tarafından onaylanarak Bütçede gerekli kaynağın tahsis edildiği ve sosyal yardım alanında "reform" niteliği taşıdığına inandığımız "Bütünleşik Sosyal Yardım Hizmetleri Projesi" ve "Sosyal Yardım Yararlanıcılarının Belirlenmesine Yönelik Puanlama Formülünün Geliştirilmesi Projesi"nin hayata geçirilmesi ile birlikte sosyal yardım alanının temel problemleri olarak gösterilen sağlıklı işleyen ortak veri tabanı eksikliğinin giderilmesi, sosyal yardım yararlanıcılarının tespitindeki objektif kriter eksikliği konularına çözüm getirilmesi ve kurumsal bir sosyal yardım sisteminin alt yapısının oluşturulması hedeflenmektedir.

Bütünleşik Sosyal Yardım Hizmetleri Projesi ile sosyal yardım alanında veri tabanlarının entegrasyonu, sosyal yardım bilgilerinin bütüncül bir şekilde yönetilmesi ve kaynakların daha etkin kullanılmasını hedeflenmektedir. TÜBİTAK ile işbirliği içerisinde yürütülen proje kapsamında SYGM tarafından yürütülen en önemli yardım programlarından birisi olan Şartlı Eğitim ve Sağlık Yardımları programı modülünün yazılımı tamamlanmış ve 2010 yılı Mart ayından itibaren Türkiye genelinde yaygınlaştırma çalışmaları başlatılmıştır. ŞNT modülü ile Milli Eğitim Bakanlığı E-Okul Sistemi, Sağlık Bakanlığı Aile Hekimliği Bilgi Sistemi, Ziraat Bankası ve PTT'den yapılacak ödemelere ilişkin veri alışverişi mekanizması oluşturulmuştur.

Projenin Yardımlar ve Kaynak Modüllerinin analiz ve yazılım çalışmaları tamamlanarak 2011 yılı Eylül ayı itibarıyla ülke genelinde kullanıma açılmıştır. Proje ve İletişim modüllerinin analiz, yazılım ve yaygınlaştırma çalışmalarının tamamlanmasının ardından SYGM ve SYDV'ler arasında Yönetim Bilgi Sistemlerinin oluşturulmasını içeren projenin ilk aşaması sonlandırılacaktır. Projenin diğer aşamalarının da tamamlanması ile birlikte Kamu Kurumları, Yerel Yönetimler ve Sivil Toplum Örgütleri arasında bilgi paylaşımına olanak sağlayan bir mekanizma oluşturulması hedeflenmektedir.

SYGM tarafından TÜBİTAK ile işbirliğinde yürütülen "Sosyal Yardım Yararlanıcılarının Belirlenmesine Yönelik Puanlama Formülünün Geliştirilmesi Projesi" sonucunda oluşturulacak bir puanlama formülü ile sosyal yardım ve proje desteklerinden yararlanacak vatandaşların objektif kriterlere göre belirlenmesi ve böylelikle haksız yararlanmaların önüne geçilmesi hedeflenmektedir.

SYGM tarafından 2009 yılında tamamlanan Sosyal Yardım Bilgi Sistemi (SOYBİS) ile sosyal yardım başvurusu yapan vatandaşlarımızın muhtaçlıkları ve kişisel verileri merkezi veri tabanlarından temin/tespit edilmekte ve mükerrer yardımların önlenmesine yönelik olarak kurumlar arası (online) veri paylaşımı sağlanmaktadır. SOYBİS ile 13 kurumdan 28 sorgulama yapılmaktadır.

Kadınların yoksulluktan daha fazla etkilendiği gerçeğinden hareketle oluşturulan "Eşi Vefat Etmiş Kadınlar için Bir Nakit Sosyal Yardım Programı Geliştirilmesine Yönelik Araştırma Projesi" Boğaziçi Üniversitesi ile işbirliği içerisinde tamamlanmıştır. Araştırmanın sonucunda eşi vefat etmiş kadınlara düzenli nakdi sosyal yardım programı oluşturulmasına yönelik çeşitli öneriler sunulmuştur. Bu öneriler doğrultusunda 29.12.2011 tarih ve 2011/8 sayılı Fon Kurulu'nda eşi vefat etmiş kadınlara yönelik düzenli nakdi sosyal yardım programı başlatılması ve aylık 250 TL ödenmesi kararlaştırılmıştır. Bu kapsamda TÜBİTAK ile işbirliği içinde yürütülen Bütünleşik Sosyal Yardım Hizmetleri Bilgi Sisteminde gerekli modül yazılım işlemleri tamamlanmıştır. 2012 yılı Mart ayı itibarıyla yardım programı için başvurular alınmaya başlanmıştır.

Yararlanıcı sayısı ve ayrılan kaynak itibarıyla SYGM'nin en kapsamlı yardım programlarından olan Şartlı Nakit Transferi programının yararlanıcılar üzerindeki etkisinin kapsamlı bir şekilde incelenmesi amacıyla "Türkiye'de Uygulanan Şartlı Nakit Transferi Programının Değerlendirilmesi Projesi" Gazi Üniversitesiyle işbirliği içinde yürütülmektedir. Bu proje kapsamında yapılacak araştırma ile ŞNT programına ilişkin kapsamlı bir değerlendirme yapılması hedeflenmektedir.

Yoksullukla etkin bir m¼cadele iin yoksul vatandařlarımızın g¼lendirilmesi, bilgiye ve yardıma eriřim fırsatlarının arttırılmasına ynelik hayata geirilen “Alo Sosyal Yardım Hattı” ile yardım ve proje uygulamaları konusunda vatandařlardan gelen soru, Őikâyet ve nerilerin deęerlendirilmesi ve etkin bir danıřmanlık-ynlendirme yapılarak sorununun z¼lmesi iin vatandařların doęru bilgiyle donatılması saęlanmaktadır.

Sosyal Yardımlar Genel M¼d¼rl¼ę¼’n¼n hizmet kalitesini y¼kseltmek ve hızlı bir Őekilde iřlemlerini y¼r¼tmek maksadıyla hayata geirilen “¼cretsiz İnternet Telefonu Projesi” ile Sosyal Yardımlar Genel M¼d¼rl¼ę¼ ile 973 SYD Vakfı arasında ve Vakıfların kendi aralarındaki iletiřim internet üzerinden sıfır maliyetle saęlanmaktadır.

Genel M¼d¼rl¼ę¼m¼zce 5018 sayılı Kamu Mali Ynetimi ve Kontrol Kanununda ngr¼ld¼ę¼ erevede hazırlanan 2011 yılı Faaliyet Raporunun geleceęe ynelik bir perspektif izmesi aısından, raporda ifade edilen proje ve faaliyetlerin hayata geirilmesinde grevli mesai arkadařlarıma ve raporun hazırlanmasında emeęi geenlere teřekk¼r ederim.

Aziz YILDIRIM
Genel M¼d¼r

İÇİNDEKİLER

ÖNSÖZ

GİRİŞ

KISALTMALAR

I.GENEL BİLGİLER..... 23

A.MİSYON VE VİZYON..... 23

B.YETKİ, GÖREV VE SORUMLULUKLAR 23

C.İDAREYE İLİŞKİN BİLGİLER..... 26

1.Fiziksel Yapı..... 26

2.Örgüt Yapısı..... 26

2.1. Teşkilat Yapısı..... 26

2.2. Karar Organı 31

2.3. Yürütme Organı..... 32

2.4. Sosyal Yardımlaşma ve Dayanışma Vakıfları..... 32

2.5. Mevzuat 34

2.5.1. Kanunlar..... 35

2.5.2. Yönetmelikler..... 38

2.5.3. Bakanlar Kurulu Kararları..... 39

2.5.4. Fon Kurulu Kararları İle Oluşturulan Düzenlemeler 39

2.5.5. Fon kurulu Kararı İle Uygulamaya Konulan Uygulama Usul ve Esasları..... 39

2.5.6. Protokoller..... 39

3.Bilgi ve Teknoloji Kaynakları..... 40

4.İnsan Kaynakları..... 41

5.Sunulan Hizmetler 43

5.1. SYGM Proje Destekleri..... 43

5.1.1. Kırsal Alanda Sosyal Destek Projesi (KASDEP) 43

5.1.2. Genel Proje Destekleri 44

5.2. SYGM - TOKİ “Sosyal Konut” Projesi..... 45

5.3. Periyodik Aktarmalar 45

5.4. Sağlık Yardımları 45

5.4.1. Tedavi Giderlerine Yönelik Destekler 45

5.4.2. Şartlı Sağlık Yardımı (ŞSY)..... 46

5.5. Özürlü İhtiyaç Yardımları 47

5.6. Eğitim Yardımları 47

5.6.1. Eğitim Materyali Yardımı..... 48

5.6.2. Öğrenci Barınma, Taşıma, İaşe vb. Yardımlar 48

5.6.3. Yüksek Öğrenim Bursları 48

5.6.4. Şartlı Eğitim Yardımı (ŞEY) 48

5.6.5. Taşınabilir Sistem Öğle Yemeği Yardımı 49

5.6.6. Ücretsiz Kitap Dağıtımı (MEB)..... 49

5.6.7. Özürlü Öğrencilerin Ücretsiz Taşınması (MEB)..... 50

5.6.8. Diğer Eğitim Yardımları (MEB) 50

5.7. Aile Destek Yardımları..... 50

5.7.1. Gıda Yardımları 50

5.7.2. Yakacak Yardımları	50
5.7.3. Barınma Yardımları.....	51
5.8. Sosyal ve Özel Amaçlı Yardımlar	51
5.8.1. Aşevi Faaliyetleri	51
5.8.2. Afet ve Terörden Zarar Görenlere Yönelik Yardımlar	52
5.8.3. Diğer Muhtelif Sosyal Yardımlar	52
6.Yönetim ve İç Kontrol Sistemi	52
II.AMAÇ VE HEDEFLER	56
A.İDARENİN AMAÇ VE HEDEFLERİ	56
B.TEMEL POLİTİKALAR VE ÖNCELİKLER	61
III.FAALİYETLERE İLİŞKİN BİLGİ VE DEĞERLENDİRMELER.....	64
A.MALİ BİLGİLER	64
1.Sosyal Yardımlar Genel Müdürlüğü	64
1.1.Bütçe Uygulama Sonuçları	64
2.Sosyal Yardımlaşma ve Dayanışmayı Teşvik Fonu.....	69
2.1.Bütçe Uygulama Sonuçları	69
2.2.Sosyal Yardımlaşma ve Dayanışma Vakıflarının Çalışmaları	73
3.Mali Denetim Sonuçları	73
B.PERFORMANS BİLGİLERİ	73
1.Faaliyet ve Proje Bilgileri.....	73
1.1. Sosyal Yardımlaşma ve Dayanışma Vakıfları Aracılığı ile Sosyal Yardım Kapsamında Yürütülmekte Olan ve Kaynağı Sosyal Yardımlaşma ve Dayanışmayı Teşvik Fonundan Karşılanan Proje Destekleri ve Yardım Faaliyetleri.....	73
1.1.1. SYGM Proje Destekleri	73
1.1.1.1. Kırsal Alanda Sosyal Destek Projesi (KASDEP).....	74
1.1.1.2. Genel Proje Destekleri.....	77
1.1.2. SYGM - TOKİ “Sosyal Konut” Projesi	80
1.1.3. Periyodik Aktarmalar.....	81
1.1.4. Sağlık Yardımları.....	82
1.1.4.1. Tedavi Giderlerine Yönelik Destekler	82
1.1.4.2. Şartlı Sağlık Yardımı (ŞSY)	83
1.1.5. Özürlü İhtiyaç Yardımları.....	85
1.1.6. Eğitim Yardımları	86
1.1.6.1. Eğitim Materyali Yardımları.....	86
1.1.6.2. Öğrenci Barınma, Taşıma, İaşe vb. Yardımlar	87
1.1.6.3. Yüksek Öğrenim Bursları.....	87
1.1.6.4. Şartlı Eğitim Yardımları (ŞEY).....	88
1.1.6.5. Taşınabilir Sistem Öğle Yemeği Yardımı	88
1.1.6.6. Ücretsiz Kitap Yardımı (MEB)	89
1.1.6.7. Özürlü Öğrencilerin Ücretsiz Taşınması	89

1.1.6.8. Diğer Eğitim Yardımları.....	90
1.1.7. Aile Destek Yardımları	92
1.1.7.1. Gıda Yardımları	92
1.1.7.2. Yakacak Yardımları	93
1.1.7.3. Barınma Yardımları	93
1.1.8. Sosyal ve Özel Amaçlı Yardımlar	95
1.1.8.1. Aşevi Faaliyetleri	95
1.1.8.2. Afet ve Terörden Zarar Görenlere Yönelik Yardımlar.....	95
1.1.8.3. Diğer Muhtelif Sosyal Yardımlar.....	95
1.2. Sosyal Yardımlar Genel Müdürlüğü tarafından yürütülmekte olan Projeler.....	96
1.2.1. Bilgi Toplumu Stratejileri Eylem Planı Bütünleşik Sosyal Yardım Hizmetleri Projesi	96
1.2.2. Sosyal Yardım Bilgi Sistemi (SOYBİS)	100
1.2.3. Sosyal Yardım Yararlanıcılarının Belirlenmesine Yönelik Puanlama Formülünün Geliştirilmesi Projesi.....	102
1.2.4. Türkiye’de Uygulanan Şartlı Nakit Transferi Programı’nın Fayda Sahipleri Üzerindeki Etkisinin Nitel ve Nicel Olarak Ölçülmesi	104
1.2.5. Eşi Vefat Etmiş Kadınlar İçin Bir Nakit Sosyal Yardım Programı Geliştirilmesine Yönelik Araştırma Projesi	106
1.2.6. Öz Kaynaklarımızla Gerçekleştirilen (Alo Sosyal Yardım Hattı) Projesi	107
1.2.7. Ücretsiz İnternet Telefonu (VOIP) Projesi	107
1.3. Genel Müdürlüğümüzce 2011 Yılında Yürütülen Diğer Faaliyetler	108
1.3.1. Sosyal Yardımlaşma ve Dayanışmayı Teşvik Fonu Kurulu Çalışmaları.....	108
1.3.2. Strateji Geliştirme Biriminin Faaliyetleri.....	110
1.3.3. Gönüllü Kuruluşlarla İşbirliği ve Dış İlişkiler Dairesinin Faaliyetleri ve Proje Bilgileri	118
1.3.4. İstatistik Araştırma ve Tanıtım Dairesi Başkanlığınca 2011 yılında yürütülen faaliyetler.....	122
1.3.5. Proje Değerlendirme Dairesinin Faaliyetleri.....	124
2.Performans Sonuçları Tablosu.....	126
3.Performans Bilgi Sistemlerinin Değerlendirilmesi	158
IV.KURUMSAL KABİLİYET VE KAPASİTENİN DEĞERLENDİRİLMESİ	158
V.ÖNERİ VE TEDBİRLER.....	160
EKLER	165

KISALTMALAR

ASPB	<i>Aile ve Sosyal Politikalar Bakanlıđı</i>
SYGM	<i>Sosyal Yardımlar Genel Müdürlüğü</i>
SYDTF	<i>Sosyal Yardımlaşma ve Dayanışmayı Teşvik Fonu</i>
SYDV	<i>Sosyal Yardımlaşma ve Dayanışma Vakıfları</i>
RTÜK	<i>Radyo ve Televizyon Üst Kurulu</i>
TRT	<i>Türkiye Radyo ve Televizyon Kurumu</i>
TC	<i>Türkiye Cumhuriyeti</i>
TBMM	<i>Türkiye Büyük Millet Meclisi</i>
AB	<i>Avrupa Birliđi</i>
AK	<i>Avrupa Komisyonu</i>
KHK	<i>Kanun Hükmünde Kararnameler</i>
SGK	<i>Sosyal Güvenlik Kurumu</i>
İŞKUR	<i>Türkiye İş Kurumu</i>
TÜİK	<i>Türkiye İstatistik Kurumu</i>
UPS	<i>Kesintisiz Güç Kaynağı</i>
GAP	<i>Güneydođu Anadolu Projesi</i>
ŞNT	<i>Şartlı Nakit Transferi</i>
ŞEY	<i>Şartlı Eğitim Yardımı</i>
ŞSY	<i>Şartlı Sağlık Yardımı</i>
JİM	<i>Ortak İçerme Belgesi</i>
YPK	<i>Yüksek Planlama Kurulu</i>
UNDP	<i>Birleşmiş Milletler Kalkınma Programı</i>
UNİCEF	<i>Birleşmiş Milletler Çocuklara Yardım Fonu</i>
ABGS	<i>Avrupa Birliđi Genel Sekreterliđi</i>
KASDEP	<i>Kırsal Alanda Sosyal Destek Projesi</i>
TEDGEM	<i>Teşkilatlanma ve Destekleme Genel Müdürlüğü</i>
SRAP	<i>Sosyal Riski Azaltma Projesi</i>
TTK	<i>Türkiye Taşkömürü Kurumu</i>
EÜAŞ	<i>Elektrik Üretim Anonim şirketi</i>
STK	<i>Sivil Toplum Kuruluşları</i>
ÇSGB	<i>Çalışma ve Sosyal Güvenlik Bakanlıđı</i>
TODAİE	<i>Türkiye Ortadođu Amme İdaresi Enstitüsü</i>
SOYBİS	<i>Sosyal Yardım Bilgi Sistemi</i>
VOIP	<i>Ücretsiz İnternet Telefonu</i>

I. GENEL BİLGİLER

A. MİSYON VE VİZYON:

1. Misyon Bildirimi:

Adil bir gelir dağılımının sağlanmasına katkıda bulunmak, yoksullukla mücadele kapsamında kaynakların etkin bir biçimde kullanılmasını sağlamak, temel ihtiyaçlarını karşılamaktan yoksun nüfusun en yoksul diliminde yer alan vatandaşlarımızı sosyal yardımlarla desteklemek; üretim ve istihdama yönelik projeleri sürekli kılarak vatandaşların toplumsal hayata entegre olmalarını sağlamak, kamu kuruluşları, sivil toplum kuruluşları, vatandaşlar ve diğer paydaşlar ile eşgüdüm içerisinde çalışarak sosyal yardımların etkin bir biçimde dağıtılmasını sağlamak ve bu doğrultuda sosyal yardım politikaları geliştirmek.

2. Vizyon Bildirimi:

Katılımcı, şeffaf, etkin bir biçimde hizmet sunan ve ülkemizin sosyal yardım politikalarını belirlemede öncü, uzmanlığa dayalı bir kurum olmak.

3. Temel Değerlerimiz:

- Sosyal yardım programlarının sosyal içerme temelinde bütüncül ve etkin olarak sunumu,
- Fon kaynaklarının amacına uygun şekilde etkin, ekonomik ve verimli olarak kullanımı,
- Hizmetlerin vatandaş odaklı yönetim prensipleri temelinde güvenilir olarak sunulması,
- Hesap verme sorumluluğu ilkesi doğrultusunda kaynakların mali disiplin ve stratejik önceliklere göre amaca uygun ve etkili olarak kullanımı,
- Her türlü sosyal yardım ve proje destekleri uygulamalarında hukukun üstünlüğü ilkesine bağlı kalınması,
- Paydaşlarımıza hızlı ve kaliteli hizmet sunumu,
- Sosyal yardım ve proje desteklerine ilişkin hedeflerin belirlenmesinde tüm iç ve dış paydaşlarla azami işbirliğinin yapılması,
- Saydamlık ve şeffaflık yaklaşımı gereğince kurumun amaç ve hedefleri doğrultusunda kurumsal performansın değerlendirilmesi ve bu değerlendirmelerin kamuoyu ile paylaşılması,
- Genel Müdürlüğümüzün yoksullukla mücadele ve sosyal yardım alanlarında liderlik ve rehberlik yapması,
- Toplumsal sorumluluk doğrultusunda hareket edilmesi, temel ilke ve hedeflerimizdir.

23

B. YETKİ, GÖREV VE SORUMLULUKLAR:

Devletimizin Anayasa'da belirtilen sosyal bir hukuk devleti olması özelliği gereği, gelir dağılımındaki dengesizliklerin giderilmesine ve yoksul kesimlerin desteklenmesine yönelik sosyal politikalar, toplumsal dayanışmanın güçlendirilmesi ve sosyal barışın korunması açısından büyük önem arz etmektedir. Bu ilkedен hareketle, Sosyal Yardımlaşma ve Dayanışmayı Teşvik Fonu, 3294 sayılı Yasa ile 1986 yılında kurulmuştur.

Fonun kuruluş amacı, 3294 sayılı Kanunun 1 inci maddesinde;

Fakru zaruret içinde ve muhtaç durumda bulunan vatandaşlar ile gerektiğinde her ne suretle olursa olsun Türkiye'ye kabul edilmiş veya gelmiş olan kişilere yardım etmek,

Yoksulluk içinde ve muhtaç durumda bulunan vatandaşlara yardım etmek, sosyal adaleti pekiştirici önlemler olarak, gelir dağılımının iyileştirilmesine katkı sağlamak, sosyal yardımlaşma ve dayanışmayı teşvik etmektir.

Bu yasaı uygulamak amacıyla 01.12.2004 tarih ve 5263 sayılı Yasayla Sosyal Yardımlaşma ve Dayanışma Genel Müdürlüğü kurulmuştur.

Kanunun amacı, 29.5.1986 tarihli ve 3294 sayılı Sosyal Yardımlaşma ve Dayanışmayı Teşvik Kanununun uygulanmasını sağlamak üzere Başbakanlığa bağlı Sosyal Yardımlaşma ve Dayanışma Genel Müdürlüğünün Kurulması, Teşkilâtı, Görev ve Yetkilerine İlişkin Usul ve Esasları düzenlemektir.

Genel Müdürlüğümüz 8 Haziran 2011 tarihli Resmi Gazetede yayımlanan 633 sayılı Aile ve Sosyal Politikalar Bakanlığının Teşkilat ve Görevleri Hakkında Kanun Hükmünde Kararname ile kurulan Aile ve Sosyal Politikalar Bakanlığına bağlanarak Sosyal Yardımlar Genel Müdürlüğü adını almıştır.

Anayasa'nın 2. maddesinde ifadesini bulan "Sosyal Devlet" ilkesinin en belirgin oluşumu olan Sosyal Yardımlar Genel Müdürlüğü, sosyal güvenlikten yoksun muhtaç ve düşkünlere ilişkin devletin tüm sosyal sorumluluklarını yerine getirmektedir.



Görev ve yetkileri:

633 sayılı Aile ve Sosyal Politikalar Bakanlığının Teşkilat ve Görevleri Hakkında Kanun Hükmünde Kararname doğrultusunda Sosyal Yardımlar Genel Müdürlüğünün görevleri şunlardır:

- a) Yoksullukla mücadele ve sosyal yardımlar alanında ulusal düzeyde uygulanacak politika ve stratejilerin oluşturulması çalışmalarını koordine etmek, belirlenen politika ve stratejileri uygulamak, uygulanmasını izlemek ve değerlendirmek.
- b) 3294 sayılı Sosyal Yardımlaşma ve Dayanışmayı Teşvik Kanununun amaçlarını gerçekleştirmek ve uygulanmasını sağlamak için gerekli idarî ve malî tedbirleri almak.
- c) Sosyal Yardımlaşma ve Dayanışmayı Teşvik Fonunun gelirlerini zamanında toplamak, toplanan gelirlerin yerinde, zamanında ve ihtiyaçlara göre kullanılmasını sağlamak.
- ç) 3294 sayılı Kanun hükümlerine göre kurulan vakıfların harcamalarını, iş ve işlemlerini araştırmak, incelemek, izlemek ve denetlemek, görülen aksaklıklarla ilgili gerekli tedbirleri almak, vakıfların çalışma usul ve esasları ile sosyal yardım programlarının ölçütlerini belirlemek.
- d) Mevzuatta kamu kaynaklarıyla yardım yapılması öngörülen kişilere aylık, tazminat, ücret, yardım veya başka bir ad altında yapılacak her türlü sosyal yardımın ödenmesi ve anılan yardım ve ödemelerin veri tabanına işlenerek izlenmesi ile ilgili işleri diğer birimler ve ilgili kamu kurum ve kuruluşları ile işbirliği içinde yerine getirmek; diğer kamu kurum ve kuruluşları tarafından yapılmakta olan her türlü sosyal yardım ve ödemelerin veri tabanında izlenmesine ilişkin işlemleri yürütmek.
- e) Yoksullukla mücadeleye ve Genel Müdürlüğün görev alanına giren diğer konulara ilişkin olarak araştırma ve incelemeler yapmak, proje hazırlamak ve uygulamak.
- f) Yoksullukla mücadele alanında uluslararası gelişme ve uygulamaları izlemek, değerlendirmek, ülkemiz açısından yararlı görülen modelleri uygulamaya koymak.
- g) Sosyal Yardımlar Bilgi Sistemi ile ilgili işleri yürütmek.
- ğ) Sosyal yardımlaşma ve dayanışma kültürünü kökleştirici çalışmalar yapmak, geniş kitleleri kapsayan yardım kampanyalarını koordine etmek ve desteklemek.
- h) (Ek: 11/10/2011-KHK-662/2 md.) Sosyal yardıma hak kazanılmasında ve genel sağlık sigortalılığının tespiti için esas alınacak gelir tespit testlerine ilişkin usul ve esasları belirlemek, bu testleri Sosyal Yardımlaşma ve Dayanışma Vakıflarıyla işbirliği yaparak uygulamak.
- ı) Bakan tarafından verilen benzeri görevleri yapmak.(*)

(*) 11/10/2011 tarihli ve 662 sayılı KHK'nin 2 nci maddesiyle bu maddenin birinci fıkrasına (ğ) bendinden sonra gelmek üzere (h) bendi eklenmiş ve sonraki bent buna göre teselsül ettirilmiştir.

C. İDAREYE İLİŞKİN BİLGİLER:

1. Fiziksel Yapı:

Genel Müdürlüğümüz Ankara Sosyal Yardımlaşma ve Dayanışma Vakfına ait Karanfil Sokak No.67 Bakanlıklar / ANKARA adresinde bulunan 5 katlı binada hizmet vermektedir.



Hizmet Binası

2. Örgüt Yapısı:

2.1. Teşkilat Yapısı:

Genel Müdürlükte, teşkilat yapısı bir Genel Müdür, üç Genel Müdür Yardımcıları ile hizmet birimlerinden oluşmaktadır.

Genel Müdür en üst amir olup Genel Müdürlük hizmetlerini mevzuat hükümlerine, Genel Müdürlüğün amaç ve politikalarına, stratejik planına, performans ölçütlerine ve hizmetlerin kalite standartlarına uygun olarak düzenler ve yürütür.

Fon kuruluş kanunu gereğince fonun faaliyetleri, Başbakanlık Yüksek Denetleme Kurulunun denetimine tabi idi. Yapılan yeni yasal düzenleme ile 2006 yılında Sayıştay Başkanlığının denetimine tabi olmuştur. SYD Vakıflarının denetimi ise, hesap yönünden Vakıflar Genel Müdürlüğüne; idari yönden ise İçişleri Bakanlığınca yapılmaktadır.

SYGM Teşkilat Şeması

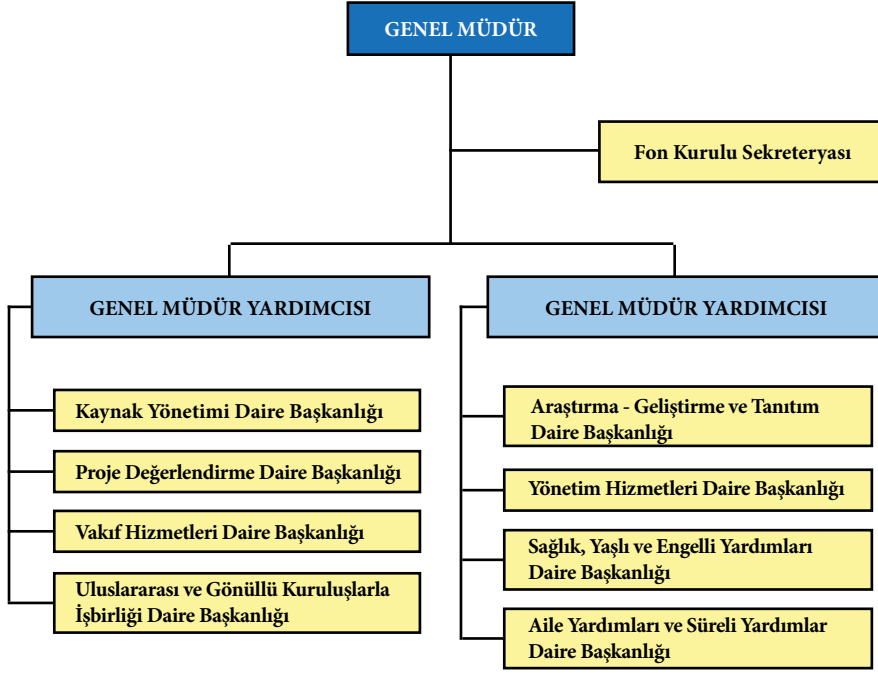

Genel Müdürlüğün İç Yapısı:

27

- a- Kaynak Yönetimi Daire Başkanlığı
- b- Proje Değerlendirme Daire Başkanlığı
- c- Uluslararası ve Gönüllü Kuruluşlarla İşbirliği Daire Başkanlığı
- d- Vakıf Hizmetleri Daire Başkanlığı
- e- Aile Yardımları ve Süreli Yardımlar Daire Başkanlığı
- f- Sağlık, Yaşlı ve Engelli Yardımları Daire Başkanlığı
- g- Araştırma ve Geliştirme ve Tanıtım Daire Başkanlığı
- h- Yönetim Hizmetleri Daire Başkanlığı
- i- Fon Kurulu Sekreteryası

Hizmet Birimlerinin Görevleri:

1- Kaynak Yönetimi Daire Başkanlığı:

- Sosyal Yardımlaşma ve Dayanışmayı Teşvik Fonu gelirlerini takip ve tahsil etmek,
- Fon kaynağının zamanında transferini veya tahsisini sağlamak,
- Fon kaynaklarının Fon Kurulu kararlarına uygun şekilde ve yardım konularına göre dağıtım veya tahsisini sağlamak,
- Fon Kurulu kararları doğrultusunda, geri ödeme yapma şartına göre verilen sosyal yardımların geri ödemelerinin takibini yapmak,
- Vakıflarca uygulanacak muhasebe standartlarını tespit etmek,
- Fon kaynaklarının etkin ve verimli bir şekilde yönetilmesini sağlamak,

- Parayla ifade edilebilen değerler ile emanetleri almak ve muhafaza etmek,
- Yukarıdaki bentlerde sayılan işlemlere ve diğer mali işlemlere ilişkin kayıtları usulüne uygun, saydam ve erişilebilir şekilde tutmak, mali rapor ve tabloları düzenlemek,
- Gerekli bilgi, belge ve raporları yetkili mercilere belirlenen sürelerde düzenli olarak vermek,
- Fona yapılan bağışların kabul ve takibini yapmak,
- Tazminat karakteri taşıyan ödemelere ilişkin olarak genel bütçeden tahsis edilen kaynakların tahsis ve transferini sağlamak.

2- Proje Değerlendirme Daire Başkanlığı:

- Sosyal Yardımlaşma ve Dayanışma Vakıflarınca geliştirilen Proje uygulamalarının norm, standart ve destek esaslarını belirlemek, objektif kriterler geliştirmek,
- Vakıflarca muhtaç kişilerin sürdürülebilir gelire kavuşturulması amacıyla, proje bazlı hazırlanan gelir getirici faaliyetleri incelemek, değerlendirmek ve izlemek,
- Sosyal yardımların hedef kitesinde yer alan kişiler için ilgili kamu kurumları ile işbirliği içinde gelir getirici projeler hazırlamak ve Vakıflar aracılığıyla uygulamak,
- Yoksulluk olgusunun azaltılması ve insani kalkınmanın sağlanması amacıyla Vakıflarca hazırlanacak proje bazlı Sosyal Kalkınma Desteği taleplerini incelemek, değerlendirmek ve izlemek.

3- Vakıf Hizmetleri Daire Başkanlığı:

- Vakıfların norm kadro usul ve esaslarını belirlemek ve Fon Kurulu'nun onayına sunmak,
- Fon Kurulu ilke ve kararları doğrultusunda Vakıf personelinin işe giriş ve işten çıkış işlemlerini yürütmek,
- Vakıfların yatırım taleplerini ve hizmet mekânlarının iyileştirilmesine yönelik kaynak taleplerini değerlendirmek ve Fon Kuruluna sunmak,
- Vakıfların görüş taleplerini içeren, proje ve yardımları ilgilendirmeyen, yazılarını cevaplamak,
- Vakıf personelinin eğitimine yönelik programlar hazırlamak.

4- Yönetim Hizmetleri Daire Başkanlığı:

- Genel Müdürlüğün insan gücü politikası ve planlaması ile eğitim planlaması konusunda çalışmalar yapmak, tekliflerde bulunmak,
- Genel Müdürlük personelinin eğitimine yönelik programlar geliştirmek,
- Genel Müdürlük personelinin atama, nakil, sicil, kadro, terfi, ücret, emeklilik ve benzeri özlük işlemlerini yürütmek,
- 5018 sayılı Kamu Mali Yönetimi ve Kontrol Kanununa göre mali hizmetler birimine verilen görevleri Strateji Geliştirme Başkanlığı ile eşgüdüm içinde yerine getirmek,
- 5018 sayılı Kanunda belirtilen esaslar çerçevesinde Genel Müdürlük hizmetlerinin gerektirdiği her türlü alım, satım, yapım, kiralama, kiraya verme, bakım ve onarım, arşiv, sağlık ve benzeri idari ve mali hizmetleri yürütmek,
- Genel Müdürlüğün evrak yönetimini ve dokümantasyonunu Destek Hizmetleri Daire Başkanlığı ile eşgüdüm içinde sağlamak,
- Genel Müdürlüğün sivil savunma ve seferberlik hizmetlerini Destek Hizmetleri Daire Başkanlığı ile eşgüdüm içinde planlamak ve yürütmek.
- Dilekçe Hakkının Kullanılmasına Dair Kanun ve Bilgi Edinme Kanunu çerçevesinde Kuruma gönderilen her türlü yazılı ihbar, şikâyet ve dilekçeler ile bilgi edinme taleplerini değerlendirmek ve cevaplandırmak.

5- Uluslararası ve Gönüllü Kuruluşlarla İşbirliği Daire Başkanlığı:

- Sosyal yardım faaliyetlerinde bulunan sivil toplum örgütlerinin envanterini çıkarmak,
- Sosyal yardım faaliyeti gösteren sivil toplum örgütleri ve yerel yönetimlerin çalışmalarını izlemek, gereken hallerde incelemek ve faaliyet raporları doğrultusunda değerlendirmelerde bulunmak,
- Mütevelli Heyette yer alan seçimlik üyelerin seçilme ve üyeliklerinin sona ermesine ilişkin usul ve esasları belirlemek ve üye listelerini güncellemek,
- Vakıfların senetlerinin takibini yapmak, arşivlemek, senetlerde uygulama birliğini sağlayıcı tedbirleri almak,
- Sivil toplum kuruluşları ve yerel yönetimler ile işbirliğini ve eşgüdümü sağlayacak tedbirleri almak,
- Yoksullukla mücadeleye yönelik faaliyetlerde bulunan uluslararası kurum ve kuruluşlarla ortak inceleme ve araştırma yapmak veya yaptırmak, bu konuda proje teklifleri hazırlamak veya hazırlatmak.
- Genel Müdürlüğün uluslararası ilişkilerini düzenlemek ve yürütmek.
- Genel Müdürlüğün uluslararası kuruluşlar ve ülkelerin sosyal yardım kuruluşları ile sosyal yardım ve sosyal dayanışma alanındaki ilişkilerini ve işbirliği çalışmalarını koordine etmek, işbirliğini geliştirmek, ilgili personelin bilgilendirilmesini sağlamak.

6- Araştırma - Geliştirme ve Tanıtım Daire Başkanlığı:

- Yoksullukla mücadeleye ve Genel Müdürlük faaliyetlerinin geliştirilmesine yönelik olarak araştırma, incelemeler yapmak ve üniversiteler, araştırma kurumları ile Ar-ge projeleri geliştirmek ve yürütmek,
- Yoksullukla mücadele ve sosyal yardımlar alanında ulusal düzeyde uygulanacak politika ve stratejilerin oluşturulması çalışmalarını koordine etmek, belirlenen politika ve stratejileri uygulamak, uygulanmasını izlemek ve değerlendirmek
- Genel Müdürlüğün çalışmalarını Bakanlık vizyonuna, stratejik amaç ve hedeflerine uygunluk açısından takip etmek, gerekli düzeltici önleyici faaliyetleri yürütmek.
- Genel Müdürlüğün vizyon, misyon, stratejik amaç ve hedeflerini belirlemek, uygulamayı izlemek, bilgilendirme ve eğitim çalışmalarını koordine etmek.
- Bakanlık stratejik plan hazırlık çalışmalarına katılmak ve stratejik yönetim süreci uygulamalarını yürütmek, takip etmek, sonuçları raporlamak ve sunmak.
- Sosyal Yardım Bilgi Sistemi Veri Tabanı ile ilgili iş ve işlemleri yürütmek,
- Genel Müdürlüğün ve Vakıfların ihtiyaç duyduğu bilişim uygulamalarını Bilgi İşlem Daire Başkanlığı ile işbirliği içinde geliştirmek veya hazırlatmak,
- Vakıfların, bilişim uygulamalarını etkin ve verimli şekilde kullanımının sağlanmasına yönelik iletişim kanalları oluşturmak ve teknik destek sağlamak,
- Genel Müdürlük ve Vakıfların bilişim uygulamalarını kesintisiz şekilde kullanmasını sağlamak amacıyla gerekli sistem ve güvenlik işlemlerini yürütmek,
- Genel Müdürlüğün yönetimi ile hizmetlerin geliştirilmesi ve performansla ilgili bilgi ve verileri toplamak, analiz etmek, yorumlamak ve yıllık faaliyet raporlarını hazırlamak,
- Ülkemizde yürütülen sosyal yardımlara ilişkin istatistiki verileri toplamak, analiz etmek ve Strateji Geliştirme Başkanlığı ile eşgüdüm içinde paylaşmak.
- Genel Müdürlük ve Vakıfların yürüttüğü sosyal yardım faaliyetleri hakkında ulusal ve yerel bazlı yazılı ve görsel medya organlarında tanıtım programları hazırlamak,
- Sosyal yardım faaliyetlerinin desteklenmesine ve geliştirilmesine yönelik basılı ve görsel yayınlar hazırlamak ve basımı yapacak birime intikal ettirmek,
- Sosyal politika ve sosyal yardım konulu bilimsel nitelikli yayımlar yapmak ve yapılan yayınları takip etmek.
- Sosyal yardımlara ilişkin mevzuatı takip etmek ve talep edilmesi durumunda hukuki görüş oluşturmak.

7- Sağlık, Yaşlı ve Engelli Yardımları Daire Başkanlığı:

- Genel Sağlık Sigortası kapsamında primi devlet tarafından karşılanacak kişilere ilişkin iş ve işlemleri yürütmek,
- Genel Sağlık Sigortası kapsamında yapılacak olan Gelir Testine yönelik iş ve işlemleri yürütmek,
- Muhtaç ailelerin sağlık hizmetlerine erişimini sağlamaya yönelik gerekli tedbirleri almak ve sağlık yardımlarını yönetmek,
- Vakıfların ödeme gücünü aşan ve Sosyal Güvenlik Kurumlarınca karşılanmayan sağlık giderlerine ilişkin standartları belirlemek ve Vakıflardan gelen talepleri değerlendirmek,
- Özürlülere yönelik destek programlarının usul ve esaslarını belirlemek ve Fon Kurulunun onayına sunmak,
- Yaşlılara yönelik destek programlarının usul ve esaslarını belirlemek ve Fon Kurulunun onayına sunmak,
- Gerekli devir işlemlerine müteakip 2022 sayılı Kanun çerçevesinde yaşlılık, özürü ve özürü yakını aylığı bağlanması ile ilgili işlemlerin yerine getirilmesini sağlamak,
- Gerekli devir işlemlerine müteakip 2828 sayılı Kanun çerçevesinde Evde Bakım Aylığı bağlanması ile ilgili iş ve işlemleri yürütmek,
- Uygulanan düzenli yardım programlarının takibini yapmak,
- İhtiyaç duyulması halinde Fon Kurulunca belirlenecek olan yeni düzenli yardım programlarının usul ve esasları belirlemek.

8- Aile Yardımları ve Süreli Yardımlar Daire Başkanlığı:

- Asgari Gelir Desteği ve hak temelli sosyal yardımlar konusunda çalışmalar yapmak, programlar geliştirmek ve uygulamak,
- Aile yardımlarının norm ve standartlarını belirlemek, objektif kriterler geliştirmek ve bunları Fon Kurulunun onayına sunmak,
- Şartlı Eğitim ve Sağlık Yardımlarını yürütmek,
- Gerekli devir işlemlerini müteakip 11/8/1941 tarihli ve 4109 sayılı Asker Ailelerinden Muhtaç Olanlara Yardım Yapılması Hakkında Kanun kapsamındaki iş ve işlemleri yürütmek,
- Süreklilik arz etmeyen ve Sosyal Yardımlaşma ve Dayanışma Vakıflarınca yürütülen sosyal yardım programlarının norm ve standartlarını belirlemek, objektif kriterler geliştirmek ve bunları Fon Kurulu'nun onayına sunmak,
- Vakıfların ödeme gücünü aşan ve Genel Müdürlükten talep edilen yardım taleplerini değerlendirmek, yardımların yerinde, zamanında, eksiksiz olarak yapılmasını sağlamak ve eksiklikleri gidermeye yönelik tedbirleri almak,
- Muhtaç aile bireylerine eğitim-öğretim imkanı sağlanmasına yönelik tedbirleri almak,
- Muhtaç ailelerin gıda ve giyim gereksinimlerinin sağlanmasına yönelik gerekli tedbirleri almak ve bu yardımları yönetmek,
- Yakacak yardımları ile ilgili iş ve işlemleri ilgili kurumlarla işbirliği içinde yürütmek ve Vakıflardan gelen talepleri değerlendirmek,
- Barınma yardımları kapsamında Vakıfların ödeme gücünü aşan talepleri değerlendirmek,
- Her ne suretle olursa olsun Türkiye'de bulunan muhtaç yabancılara yapılacak sosyal yardımların usul ve esaslarını belirlemek, bu konuda Kuruma gelen yardım taleplerini incelemek, değerlendirmek ve bu konuda her türlü tedbiri almak,
- İhtiyaç duyulması halinde Fon Kurulunca belirlenecek olan yeni yardım programlarının usul ve esasları belirlemek.
- Afet ve benzeri olağanüstü sebeplerle muhtaç duruma düşen kişilerin gıda, giyim, barınma ve benzeri ihtiyaçlarının karşılanmasına yönelik tedbirleri almak,
- Uygulanan sosyal yardım programlarının takibini yapmak.

2.2. Karar Organı:

Fonun karar organı “Sosyal Yardımlaşma ve Dayanışmayı Teşvik Fonu Kurulu” dur. 633 Sayılı KHK ile Sosyal Yardımlaşma ve Dayanışmayı Teşvik Fonu Kurulu, Aile ve Sosyal Politikalar Bakanının başkanlığında Başbakanlık Müsteşarı, Müsteşar, İçişleri, Maliye ve Sağlık bakanlıklarının müsteşarları ile Sosyal Yardımlar Genel Müdürü ve Vakıflar Genel Müdüründen oluşturulmuştur.

Fon Kurulu ayda bir kez olağan olarak toplanır. Bakanın talebi üzerine Fon Kurulu her zaman olağanüstü toplanabilir. Kurulun sekreteryaya hizmetleri Sosyal Yardımlar Genel Müdürlüğünce yerine getirilir.

Alınan kararlar, Sosyal Yardımlar Genel Müdürlüğü tarafından ülke genelindeki il ve ilçelerde yer alan 973 Sosyal Yardımlaşma ve Dayanışma Vakfı aracılığıyla uygulanmaktadır.

Fon Kurulunun çalışma usûl ve esasları yönetmelikle belirlenmiştir.

Sosyal Yardımlaşma ve Dayanışmayı Teşvik Fonu Kurulu

Sosyal Yardımlaşma ve Dayanışmayı Teşvik Fonu Kurulu, Aile ve Sosyal Politikalar Bakanının başkanlığında Başbakanlık Müsteşarı, Müsteşar, İçişleri, Maliye ve Sağlık bakanlıklarının müsteşarları ile Sosyal Yardımlar Genel Müdürü ve Vakıflar Genel Müdüründen oluşur.

Fon Kurulu ayda bir kez olağan olarak toplanır. Bakanın talebi üzerine Fon Kurulu her zaman olağanüstü toplanabilir. Kurulun sekreteryaya hizmetleri Sosyal Yardımlar Genel Müdürlüğünce yerine getirilir.

Alınan kararlar, Sosyal Yardımlar Genel Müdürlüğü tarafından ülke genelindeki il ve ilçelerde yer alan 973 Sosyal Yardımlaşma ve Dayanışma Vakfı aracılığıyla uygulanmaktadır.

Fon Kurulunun çalışma usûl ve esasları yönetmelikle belirlenir.

31

Sosyal Yardımlaşma ve Dayanışmayı Teşvik Fonu Kurulu

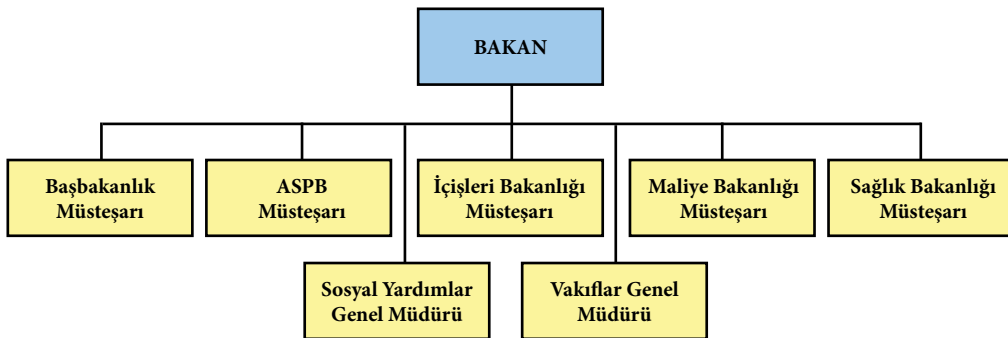

Fon Kurulunun Görevleri

- Fonda toplanan kaynakların, Bakanlıkça ve il ve ilçe sosyal yardımlaşma ve dayanışma vakıfları tarafından yürütülecek sosyal yardım proje ve programları ile yatırım programları çerçevesinde dağıtım önceliklerini belirlemek ve dağıtımına karar vermek.

- b) Gerekli görülen hâllerde, hizmetin aksamadan yürütülmesi için usûl ve esaslarını açıkça belirlemek kaydıyla Bakanlığa yetki devrinde bulunmak.
- c) İl ve ilçe sosyal yardımlaşma ve dayanışma vakıflarında çalıştırılacak personelin nitelikleri ile özlük hakları ve diğer hususlarla ilgili belirlenecek kriterleri görüşmek ve karara bağlamak.
- ç) İl ve ilçe sosyal yardımlaşma ve dayanışma vakıfları ile diğer kurum ve kuruluşlardan gelen sosyal yardım amaçlı talep ve teklifleri değerlendirmek.
- d) Toplumda dayanışma ve paylaşma bilincini geliştirmek ve desteklemek üzere bilimsel, sosyal ve kültürel programlar ve projeler önermek, hazırlanan projelere destek sağlamak.

Fon Kurulu Sekreteryaasının Görevleri:

- a) Fon Kurulunun toplantı duyurusunu ve çağrısını yapmak, gündemini hazırlamak.
- b) Fon Kurulunun aldığı kararlar doğrultusunda yazılı kurul kararını oluşturmak, karar metninin her sayfasının Genel Müdür tarafından mühürlenerek paraflanmasını sağlamak.
- c) Kararları başkan ile üyelerin imzasına sunmak.
- d) Başbakan tarafından onaylanan Fon Kurulu kararlarının birer örneğini başkan ve üyelere sunmak.
- e) Fon Kurulu kararlarını muhafaza etmek.
- f) Fon Kurulu toplantı ve çalışmalarını ile ilgili Genel Müdür tarafından verilecek diğer görevleri yapmak.

2.3. Yürütme Organı:

Fonun yürütme organı, Sosyal Yardımlar Genel Müdürlüğü olup, temel görev ve yetkileri; 3294 sayılı Kanunun amaçlarını gerçekleştirmek ve uygulanmasını sağlamak üzere gerekli idari ve mali önlemleri almak, Fon gelirlerinin zamanında tahsilini yapmak ve ihtiyaçlara uygun biçimde kullanılmasını sağlamak şeklinde belirlenmiştir. Ayrıca, Vakıfların iş ve işlemlerini incelemek, izlemek ve denetlemek, karşılaşılan sorunların çözüme kavuşturulması için gereken önlemleri almak, çalışma usul ve esaslar ile sosyal yardım programlarının kriterlerini belirlemektir.

Genel Müdürlüğün diğer önemli görev ve yetkileri arasında; çalışmaların daha etkin ve verimli kılınması amacıyla araştırma ve incelemeler yapmak, proje hazırlayıp uygulanmasını gerçekleştirmek, yürüttüğü faaliyetler konusunda ilgili kamu ve akademik kuruluşlarla işbirliği yapmak gibi alanlar da bulunmaktadır.

2.4. Sosyal Yardımlaşma ve Dayanışma Vakıfları:

Sosyal Yardımlaşma ve Dayanışma Vakıfları, 3294 sayılı Kanunun amacına uygun çalışmalar yapmak ve ihtiyaç sahibi vatandaşlara nakdi ve ayni yardımda bulunmak üzere her il ve ilçede kurulmuştur.

Vakıfların kurulu bulunduğu yerin Mülki İdare Amirleri Vakfın tabi başkanı olup, Mütevelli Heyeti illerde; Belediye Başkanı, Emniyet Müdürü, Defterdar, İl Milli Eğitim Müdürü, İl Sağlık Müdürü, İl Tarım Müdürü, İl Sosyal Hizmetler Müdürü ve İl Müftüsünden oluşmaktadır. İlçelerde ise; Belediye Başkanı, Mal Müdürü, İlçe Milli Eğitim Müdürü, Sağlık Bakanlığının İlçe Üst Görevlisi varsa İlçe Tarım Müdürü ve İlçe Müftüsü Vakfın Mütevelli Heyetini teşkil etmektedir.

İlçe Vakıflarının Mütevelli Heyetleri ise; Belediye Başkanı, Mal Müdürü, İlçe Milli Eğitim Müdürü, Sağlık Bakanlığının ilçe üst görevlisi, varsa İlçe Tarım Müdürü, İlçe Müftüsü, bir köy muhtarı, bir mahalle muhtarı, 3294 sayılı Kanunda belirtilen amaçlara yönelik faaliyette bulunan bir sivil toplum kuruluşu ve iki hayırsever vatandaşın oluşmaktadır.

Ayrıca, gerek il gerekse ilçelerde her faaliyet dönemi için; Köy ve Mahalle Muhtarlarının kendi aralarından seçecekleri birer muhtar üye, ilde/ilçede kurulu ve 3294 sayılı Kanunda belirtilen amaçlara uygun faaliyette bulunan Sivil Toplum Kuruluş yöneticilerinin kendi aralarından seçecekleri temsilci (ilde 2, ilçede 1 temsilci) ve hayırsever vatandaşlar arasından İl Genel Meclisinin seçeceği iki (ilçelerde bir) kişi Vakıfların Mütevelli Heyetinde görev almaktadırlar.

İl veya ilçede Kanunda belirtilen amaçlara yönelik faaliyet gösteren sivil toplum kuruluşlarının bulunmaması halinde hayırsever vatandaşlar arasından İl Genel Meclisinin seçeceği üçüncü bir kişi daha Vakıf Mütevelli Heyeti üyesi olarak görevlendirilir.



Vakıf Mütevelli Heyeti:

Valilerimizin başkanlığındaki İl Vakıflarının Mütevelli Heyetleri; Belediye Başkanı, Defterdar, İl Milli Eğitim Müdürü, İl Sağlık Müdürü, İl Tarım Müdürü, İl Sosyal Hizmetler ve Çocuk Esirgeme Kurumu Müdürü, İl Müftüsü, bir köy muhtarı, bir mahalle muhtarı, 3294 Sayılı Kanunda amaçlara yönelik faaliyette bulunan iki sivil toplum kuruluşu temsilcisi ve iki hayırsever vatandaştan oluşmaktadır.

Kaymakamlarımızın başkanlığındaki İlçe Vakıflarının Mütevelli Heyetleri ise; Belediye Başkanı, Mal Müdürü, İlçe Milli Eğitim Müdürü, Sağlık Bakanlığının ilçe üst görevlisi, varsa İlçe Tarım Müdürü, İlçe Müftüsü, bir köy muhtarı, bir mahalle muhtarı, 3294 sayılı Kanunda belirtilen amaçlara yönelik faaliyette bulunan bir sivil toplum kuruluşu ve iki hayırsever vatandaştan oluşmaktadır.

Sosyal Yardımlaşma ve Dayanışma Vakıflarının Yapısı:

- Sosyal Yardımlaşma ve Dayanışma Vakıfları ile Genel Müdürlük arasında bir hiyerarşi olmayıp, Vakıflar özel hukuk tüzel kişiliği şeklinde örgütlenmişlerdir.
- Vakıfların denetimi ise, hesap yönünden Vakıflar Genel Müdürlüğü'nce; idari yönden ise İçişleri Bakanlığı'na yapılmaktadır.
- Ayrıca, 5263 sayılı Kanunla Vakıfların harcamalarını, iş ve işlemlerini araştırmak ve incelemek, izlemek ve denetlemek görev ve yetkisi Sosyal Yardımlar Genel Müdürlüğü'ne de verilmiştir. Bunun için SYGM, Vakıfların yürüttükleri yardım programları ile proje uygulamalarının yerindelik yönünden denetimini Aile ve Sosyal Politikalar Uzmanı ve Aile ve Sosyal Politikalar Uzman Yardımcıları aracılığıyla yerine getirmektedir.

Sosyal Yardımlaşma ve Dayanışma Vakıflarının Gelirleri:

SYDV'lerin gelirleri ;

- Sosyal Yardımlaşma ve Dayanışmayı Teşvik Fonundan aktarılan miktardan,
- Her nevi fitre-zekat-kurban derileri ve bağırsak yardımlarından,
- İşletme ve iştiraklerden elde edilecek gelirler,
- Diğer gelirlerden oluşmaktadır.

Fonda toplanan kaynak, Fon Kurulu kararları ile ülke genelinde kurulu bulunan Vakıflara aktarılmakta, bu kaynakların yanı sıra vakıfların kendi gelirleri de kullanılarak, ihtiyaç sahibi yoksul vatandaşlara ayni ve nakdi yardımlar ulaştırılmaktadır.

Sosyal Yardımlaşma ve Dayanışma Vakıflarının İşleyişi:

- 3294 sayılı Kanun kapsamındaki vatandaşlarımız her türlü sosyal yardım için, ikamet ettikleri yerdeki SYD Vakfına başvurumaktadırlar.
- Vatandaşlarımızın yardım talepleri, ikamet yerindeki SYD Vakfının mütevelli heyetince değerlendirilmektedir.
- İhtiyaç içindeki vatandaşlarımıza yapılacak sosyal yardımlar için; SYD Vakıflarının mali imkanlarını aşan sosyal yardımlar ile insanlarımızın toplumsal hayata katılımını sağlamaya, üretime, gelir elde etmeye yönelik proje destekleri konusundaki kaynak ihtiyaçları SYD Vakıfları tarafından Sosyal Yardımlaşma Genel Müdürlüğüne gönderilmektedir.
- Genel Müdürlük tarafından SYD Vakıflarından gelen taleplere ilişkin gerekli değerlendirmeler yapılarak, Fon Kuruluna sunulmaktadır.
- Fon Kurulu kararları ile ülke genelindeki Vakıflara kaynak aktarılmaktadır. Fondan aktarılan bu kaynakların yanı sıra SYD Vakıfları, kendi gelirlerini de kullanarak, ihtiyaç sahibi yoksul vatandaşlara her türlü ayni ve nakdi yardımı ulaştırmaktadır.
- Tüm sosyal yardımlar, vatandaşlarımıza mahallindeki SYD Vakıfları tarafından ulaştırılmaktadır.

Sosyal Yardımlaşma ve Dayanışma Vakıflarının Personel Yapısı:

- Sosyal Yardımlaşma ve Dayanışma Vakıfları personeline ilişkin iş ve işlemler, Sosyal Yardımlaşma ve Dayanışmayı Teşvik Fonu Kurulu Kararıyla belirlenen esaslar çerçevesinde, Vakıf Mütevelli Heyetlerince yürütülmektedir.
- Sosyal Yardımlaşma ve Dayanışma Vakıflarının buldukları il ve ilçe nüfusu esas alınarak belirlenen toplam norm kadro sayısı 4528 olup, 2011 yılı sonu itibarıyla bu Vakıflarda İş Kanununa tabi 6720 personel (geçici personel dahil) görev yapmaktadır.

2.5. Mevzuat:

Türkiye Cumhuriyeti Anayasasının "Cumhuriyetin Nitelikleri" başlıklı 2 nci maddesinde, "Türkiye Cumhuriyeti, toplumun huzuru, milli dayanışma ve adalet anlayışı içinde, insan haklarına saygılı, Atatürk milliyetçiliğine bağlı, başlangıçta belirtilen temel ilkelere dayanan, demokratik, laik ve sosyal bir hukuk Devletidir." hükmü yer almaktadır. "Devletin temel amaç ve görevleri" başlıklı 5 inci maddesinde ise "Devletin temel amaç ve görevlerinin, Türk milletinin bağımsızlığını ve bütünlüğünü, ülkenin bölünmezliğini, Cumhuriyeti ve demokrasiyi korumak,

kişilerin ve toplumun refah, huzur ve mutluluğunu sağlamak; kişinin temel hak ve hürriyetlerini, sosyal hukuk devleti ve adalet ilkeleriyle bağdaşmayacak surette sınırlayan siyasal, ekonomik ve sosyal engelleri kaldırmaya, insanın maddi ve manevi varlığının gelişmesi için gerekli şartları hazırlamaya çalışmak olduğu hüküm altına alınmıştır.

Mezkur Anayasal hükümlerle Devlet, topluma karşı sosyal yardım alanında önemli görevler üstlenmiş olduğundan; Sosyal Yardımlaşma ve Dayanışma Genel Müdürlüğü bu görevin icrası için oluşturulan kurumlar arasında önemli bir işleve sahip bulunmaktadır.

Dayanağını Anayasanın ilgili hükümlerinden alan Sosyal Yardımlaşma ve Dayanışmayı Teşvik Fonu, 1986 yılında 3294 sayılı Sosyal Yardımlaşma ve Dayanışmayı Teşvik Kanunu ile kurulmuştur.

Sosyal Yardımlaşma ve Dayanışmayı Teşvik Fonu (SYDTF), zaman içinde yapılan düzenlemelerle; yüksek öğrenim öğrencilerine burs verilmesi, sosyal güvenceden yoksun hastalar ile yoksul asker ailelerinin tedavi ve ilaç bedellerinin karşılanması, özürliülerin her türlü tedavi giderleri ile fonksiyon kazandırıcı araç ve gereç bedellerinin ödenmesi, terör eylemlerinde can ve mal kaybına uğrayanlara yardım yapılması, şehit çocuklarının öğrenim masraflarına katkıda bulunulması gibi görevleri de üstlenmiştir.

Bununla birlikte, yapılan yasal düzenlemeler çerçevesinde; yoksul asker ailelerinin tedavi ve ilaç bedellerinin ödenmesi Milli Savunma Bakanlığına; yüksek öğrenim öğrencilerine burs verilmesi Yüksek Öğrenim Kredi ve Yurtlar Kurumuna; yeşil kartlı hastaların ayakta tedavi giderlerinin karşılanması ise Sağlık Bakanlığına devredilmiştir.

Fon yönetim ve hizmetlerinin, 3294 sayılı Kanun çerçevesinde hızlı ve daha etkin bir şekilde gerçekleştirilmesi amacıyla yönelik olarak Başbakanlık bünyesindeki Sosyal Yardımlaşma ve Dayanışma Genel Sekreterliği, 09/12/2004 tarihli Resmi Gazetede yayımlanarak yürürlüğe giren 5263 sayılı Sosyal Yardımlaşma ve Dayanışma Genel Müdürlüğü Teşkilat ve Görevleri Hakkında Kanun'la yeniden yapılandırılıp, Başbakanlığa bağlı bir Genel Müdürlük konumuna kavuşturulmuştur.

35

Genel Müdürlüğümüz 8 Haziran 2011 tarihli Resmi Gazetede yayımlanan 633 sayılı Aile ve Sosyal Politikalar Bakanlığının Teşkilat ve Görevleri Hakkında Kanun Hükmünde Kararname ile kurulan Aile ve Sosyal Politikalar Bakanlığına bağlanarak Sosyal Yardımlar Genel Müdürlüğü adını almıştır.

2.5.1. Kanunlar:

Yukarıda da belirtildiği üzere Sosyal Yardımlaşma ve Dayanışmayı Teşvik Fonunun kuruluşunu gerçekleştiren 3294 sayılı Kanun, TBMM'nin 29/05/1986 tarihli oturumunda kabul edilip, 14/06/1986 tarih ve 19134 sayılı Resmi Gazetede yayımlanarak yürürlüğe girmiştir.

Fon'un kuruluşuna temel olan 3294 Sayılı Sosyal Yardımlaşma ve Dayanışmayı Teşvik Kanunu'nun "Amaç" başlıklı 1'inci maddesinde, "Bu Kanunun amacı; fakru zaruret içinde ve muhtaç durumda bulunan vatandaşlar ile gerektiğinde her ne suretle olursa olsun Türkiye'ye kabul edilmiş veya gelmiş olan kişilere yardım etmek, sosyal adaleti pekiştirici tedbirler olarak gelir dağılımının adilane bir şekilde tevzi edilmesini sağlamak, sosyal yardımlaşma ve dayanışmayı teşvik etmektir." hükmü mevcut olup;

Mezkur Kanunun "Kapsam" başlıklı 2 nci maddesinde ise, "Fakru zaruret içinde ve muhtaç durumda bulunan, kanunla kurulu sosyal güvenlik kuruluşlarına tabi olmayan ve bu kuruluşlardan aylık ve gelir almayan vatandaşlar

ile geçici olarak küçük bir yardım veya eğitim ve öğretim imkanı sağlanması halinde topluma faydalı hale getirilecek, üretken duruma geçirilebilecek kişilerin bu Kanun kapsamında olduğu” belirtilmektedir.

Fonun gelirleri;

- Kanun ve kararnamelerle kurulu bulunan ve kurulacak olan fonlardan Bakanlar Kurulu kararıyla % 10'a kadar aktarılacak miktardan,
- Bütçeye konulacak ödeneklerden,
- Trafik para cezası hâsılatının yarısından,
- Radyo ve Televizyon Üst Kurulu reklam gelirleri hasılatından aktarılacak % 15'lik miktardan,
- Her nevi bağış ve yardımlardan,
- Diğer gelirlerden,
- Gelir ve Kurumlar Vergisi tahsilat toplamının % 2,8'inden oluşmaktadır.

3294 Sayılı Kanunda Muhtelif Zamanlarda Yapılan Değişiklikler ve İlaveler:

1- Kanunun Amaç ve Kapsamında Yapılan Değişiklikler:

16.06.1989 tarih ve 3582 sayılı Kanun ile; 3294 sayılı Kanunun 1 inci maddesindeki amaç genişletilmiş “gerektiğinde her ne suretle olursa olsun Türkiye’ye kabul edilmiş veya gelmiş olan kişilere yardım etmek” ifadesi eklenmiştir. “2022 sayılı Kanuna göre aylık alanlar dahil” ibaresi çıkarılmıştır.

30.05.1997 tarih ve 572 sayılı K.H.K ile; 3294 sayılı Kanunun 2 nci maddesine bir fıkra eklenerek, “sosyal güvenlik kuruluşlarına tabi özürülülerin tedavi giderleri ile fonksiyon kazandırıcı araç gereçlerin kurumlarınca karşılanmayan kısmı” kapsama alınmıştır.

3294 sayılı Kanunun 2'inci maddesine 30/05/1997 tarih ve 572 sayılı K.H.K. ile eklenen fıkra; 26870 sayılı 08/05/2008 tarihli Resmi Gazete’de yayımlanan 5754 sayılı Kanunun 77. Maddesi ile “ Ancak, 5510 sayılı Sosyal Sigortalar ve Genel Sağlık Sigortası Kanunu’nun 60’inci maddesinin birinci fıkrasının (c) bendinde sayılan genel sağlık sigortalısı ve bakmakla yükümlü olduğu kişilerin 5510 sayılı Kanun gereği ödedikleri katılım payları bu Kanun kapsamındadır. Ancak yıl içinde ödenen tutarlar, takip eden yılda Hazine tarafından Fona geri ödenir.” şeklinde değiştirilmiştir.

2- Gelirleri Açısından Yapılan Değişiklikler:

14/06/1989 tarih 3571 sayılı ve 23.07.1995 tarih 4122 sayılı Kanunlar ile; Fonun 2 gelir kalemi “orman emvali satış hasılatından alınan pay ve petrol ürünlerinin satışlarından alınan pay” kaldırılmıştır.

16/06/1989 tarih ve 3582 sayılı Kanun ile; Fonun ve SYD Vakıflarının 3294 sayılı Kanunda sayılan gelirlerinin tahsilinde “6183 sayılı Amme Alacaklarının Tahsili Usulü Hakkında Kanun hükümlerine göre işlem yapılacağına” dair madde ilave edilmiştir.

25/03/1997 tarih ve 571 sayılı K.H.K ile 3294 sayılı Kanuna bir ilave yapılarak, Fon gelirlerinin %5 kadarının Fon Kurulu kararıyla, “özürülülere yönelik projeler için Özürülüler İdaresine tahsis edilebileceği” düzenlenmiştir.

06/07/1999 tarih ve 4397 sayılı RTÜK Kanunu ile “TRT reklam gelirlerinden alınan %30’luk miktar” kaldırılmış, yerine “RTÜK reklam gelirleri hasılatının %15’i” gelir kalemi olarak yer almıştır.

09/04/2003 tarih ve 4842 sayılı Kanun ile “gelir ve kurumlar vergisi mükelleflerinden ilave olarak alınan %1’lik miktar” yerine “gelir ve kurumlar vergisi tahsilat toplamı üzerinden Sosyal Yardımlaşmayı ve Dayanışmayı Teşvik Fonu’na %2,8 oranında pay” getirilmiştir.

5326 sayılı Kabahatler Kanunu’nun 17 nci maddesinin üçüncü fıkrasında yer alan “10/12/2003 tarihli ve 5018 sayılı Kamu Mali Yönetimi ve Kontrol Kanununa ekli (I), (II) ve (III) sayılı cetvellerde yer alan kamu idareleri tarafından verilen idarî para cezalarının ilgili kanunlarında 1/6/2005 tarihinden sonra belirlenen oranın dışındaki kısmı ile Cumhuriyet Başsavcılıkları ve mahkemeler tarafından verilen idarî para cezaları genel bütçeye gelir kaydedilir.” hükmü üzerine, idari para cezalarından elde edilen hâsılat genel bütçeye gelir kaydedilmeye başlanıldığından, 3294 sayılı Kanununun 4/(d) maddesine istinaden trafik para cezası hasılatının yarısının Sosyal Yardımlaşma ve Dayanışmayı Teşvik Fonu bütçesine aktarılmasına son verilmiştir.

28.02.2009 gün ve 27155 sayılı (Mükerrer) Resmi Gazetede yayınlanan, 18.02.2009 tarih 5838 sayılı Bazı Kanunlarda Değişiklik Yapılması Hakkında Kanun’un 26 cı maddesi ile 29/5/1986 tarihli ve 3294 sayılı Sosyal Yardımlaşma ve Dayanışmayı Teşvik Kanununun 4 üncü maddesinin beşinci fıkrası aşağıdaki şekilde değiştirilmiştir.

“Bu maddenin (d) bendinde yer alan gelirler hakkında 30/3/2005 tarihli ve 5326 sayılı Kabahatler Kanununun 17 nci maddesinin üçüncü fıkrasının birinci cümlesi hükmü uygulanmaz. Bu gelirler tahsilatın yapıldığı ayı takip eden ayın sonuna kadar vergi daireleri ve muhasebe birimleri tarafından Maliye Bakanlığınca belirlenen esaslara göre, Türkiye Cumhuriyet Merkez Bankası nezdindeki Fon hesabına aktarılır.” ifadesine yer verilmiş olup, yapılan bu değişiklik 5838 sayılı Kanunun 33’üncü maddesinin (d) bendi gereğince 01/01/2010 tarihinden itibaren yürürlüğe girmiştir.

3- SYD Vakıflarının Gelirleri Açısından Değişiklik:

37

07/12/2004 tarih ve 5272 sayılı Kanun ile; SYD Vakıflarının gelirleri arasından “mahalli idare bütçelerinden %2 oranında ayrılacak pay” kalemi çıkarılmıştır. 1986 yılından bu yana Vakıflarımızın temel gelir kalemlerinden birisini ortadan kaldıran bu değişiklik, 2004 yılı sonrasında gelir açısından Vakıfları daha fazla Fona bağlı hale getirmiştir.

4- Fonun Teşkilatlandırılması Açısından Değişiklik:

01/12/2004 tarihli ve 5263 sayılı Sosyal Yardımlaşma ve Dayanışma Genel Müdürlüğü Teşkilat ve Görevleri Hakkında Kanun ile 29/5/1986 tarihli ve 3294 sayılı Kanunun uygulamasını sağlamak üzere Sosyal Yardımlaşma ve Dayanışma Genel Müdürlüğü kurulmuştur.

8 Haziran 2011 tarihli Resmi Gazetede yayımlanan 633 sayılı Aile ve Sosyal Politikalar Bakanlığının Teşkilat ve Görevleri Hakkında Kanun Hükmünde Kararname ile kurulan Aile ve Sosyal Politikalar Bakanlığına bağlanarak Sosyal Yardımlar Genel Müdürlüğü adını almıştır.

Diğer İlgili Kanunlar;

- 4109 sayılı Asker Ailelerinden Muhtaç Olanlara Yardım Hakkında Kanun,
- 5233 sayılı Terör ve Terörle Mücadeleden Doğan Zararların Karşılınması Hakkında Kanun,
- 7269 sayılı Umumi Hayata Müessir Afetler Dolayısıyla Alınacak Tedbirlerle Yapılacak Yardımlara Dair Kanun,
- 3816 sayılı Ödeme Gücü Olmayan Vatandaşların Tedavi Giderlerinin Yeşil Kart Verilerek Devlet Tarafından Karşılınması Hakkında Kanun,

- 4123 sayılı Tabii Afet Nedeniyle Meydana Gelen Hasar ve Tahribata İlişkin Hizmetlerin Yürütülmesine Dair Kanun,
- 5102 sayılı Yüksek Öğrenim Öğrencilerine Burs Kredi Verilmesine İlişkin Kanun,
- 5378 sayılı Özürlüler ve Bazı Kanun ve Kanun Hükmünde Kararnemelerde Değişiklik Yapılması Hakkında Kanun,
- 5216 sayılı Büyükşehir Belediyeleri Kanunu,
- 27 Şubat 2008 tarih ve 26800 sayılı Resmi Gazetede yayımlanarak yürürlüğe giren 5737 sayılı Vakıflar Kanunu.

2.5.2. Yönetmelikler:

Sosyal Yardımlaşma ve Dayanışma Teşvik Fonunun kuruluşuna esas olan 3294 sayılı Kanunun, Fonun Çalışma Usul ve Esasları başlıklı 5 inci maddesinde;

“Sosyal Yardımlaşma ve Dayanışmayı Teşvik Fonunun çalışma usul ve esasları ile toplanacak kaynakların Sosyal Yardımlaşma ve Dayanışma Vakıflarına dağıtım esasları yönetmelikle tespit edilir.

Özürlülerin topluma uyumunu kolaylaştıracak her türlü ortopedik ve diğer yardımcı araç ve gereçlerin standartlara uygun olarak teminini dikkate almak suretiyle, özürlülere yönelik destek programlarına ilişkin usul ve esaslar ayrı bir yönetmelik tespit edilir.” hükmü yer almaktadır.

Mezkur hükme istinaden, Sosyal Yardımlaşma ve Dayanışma Teşvik Fonu Yönetmeliği 17/07/1986 tarih ve 19167 sayılı Resmi Gazetede yayınlanarak yürürlüğe girmiştir.

38

Diğer taraftan, 3294 sayılı Sosyal Yardımlaşma ve Dayanışmayı Teşvik Kanununun uygulanmasını sağlamak üzere oluşturulan Sosyal Yardımlaşma ve Dayanışma Genel Müdürlüğünün kuruluş yasası olan 5263 sayılı Kanunla öngörülen yönetmelikler de 2005 yılı içerisinde hazırlanıp 21/08/2005 tarih ve 25913 sayılı Resmi Gazetede yayımlanarak yürürlüğe girmiştir.

Bu yönetmelikler ise;

- Sosyal Yardımlaşma ve Dayanışma Teşvik Fonu Kurulunun Çalışma Usul ve Esasları Hakkında Yönetmelik,
- Sosyal Yardım Uzman Yardımcılığı ve Sosyal Yardım Uzmanlığı Sınav, Atama, Görev, Yetki, Çalışma Usul ve Esasları Hakkında Yönetmelik,
- Sosyal Yardımlaşma ve Dayanışma Genel Müdürlüğü Disiplin Amirleri Yönetmeliği,
- Sosyal Yardımlaşma ve Dayanışma Genel Müdürlüğü Sicil Amirleri Yönetmeliği,
- 18/05/2005 tarih ve 20005/8914 sayılı Bakanlar Kurulu Kararı ile Sosyal Yardımlaşma ve Dayanışma Genel Müdürlüğünde Çalıştırılacak Sözleşmeli Personel Hakkında Hizmet Sözleşmesi Esasları yürürlüğe konulmuştur.
- 04/10/2005 tarih ve 34 sayılı Bakan Onayı ile Sosyal Yardımlaşma ve Dayanışma Genel Müdürlüğü Hizmet İçi Eğitim Yönetmeliği yürürlüğe konulmuştur.
- 2006 yılında, Sosyal Yardımlaşma ve Dayanışma Genel Müdürlüğü Aday Memurları Yetiştirme Yönetmeliği, 05/04/2006 tarihli ve 146 sayılı Bakan onayı ile yürürlüğe konulmuştur.
- Sosyal Yardımlaşma ve Dayanışma Genel Müdürlüğü Personeli Görevde Yükselme ve Unvan Değişikliği Yönetmeliği.

Diğer İlgili Yönetmelikler;

- Aynı Nakdi Yardım Yönetmeliği.
- Muhtaç Aylığı ve Vakıf İmaret Yönetmeliği.

2.5.3. Bakanlar Kurulu Kararları:

- Sosyal Yardımlaşma ve Dayanışma Genel Müdürlüğünde Çalıştırılacak Sözleşmeli Personel Hakkında Hizmet Sözleşmesi Esasları (18/05/2005 tarih ve 2005/8914 sayılı Bakanlar Kurulu Kararı ile yürürlüğe konulmuştur.).
- Sosyal Yardımlaşma ve Dayanışma Genel Müdürlüğünce düzenlenen hizmet içi eğitim, kurs ve seminerlerde ücretle okutulacak ders saati sayısı, ders görevi alacakların nitelikleri ve diğer hususların tespitine ilişkin bakanlar kurulu kararı, 16/11/2006 tarihli ve 26348 sayılı Resmi Gazetede yayımlanarak yürürlüğe konulmuştur.

2.5.4. Fon Kurulu Kararları İle Oluşturulan Düzenlemeler:

- Sosyal Yardımlaşma ve Dayanışma Vakıfları Başvuru İnceleme Değerlendirme Dağıtım ve Teslim Usul ve Esasları (Sosyal Yardımlaşma ve Dayanışmayı Teşvik Fon Kurulunun 19/04/2006 tarih ve 2006/2 sayılı Kararı ile yürürlüğe konulmuştur.).
- Sosyal Yardımlaşma ve Dayanışma Vakıfları Personelinin Norm Kadro Standartları, Nitelikleri, Özlük Hakları ve Çalışma Şartlarına İlişkin Esaslar (Sosyal Yardımlaşma ve Dayanışmayı Teşvik Fon Kurulunun 02/08/2006 tarih ve 2006/4 sayılı Kararı ile yürürlüğe konulmuştur.).

2.5.5. Fon Kurulu Kararı İle Uygulamaya Konulan Uygulama Usul ve Esasları:

- Sosyal Yardımlaşma ve Dayanışma Teşvik Fonu Kurulu kararıyla 31/01/2005 tarih ve 1262 sayılı “Sağlık Destek Yardımları Programı Uygulama esasları” na dair genelge,
- Sosyal Yardımlaşma ve Dayanışma Teşvik Fonu Kurulu kararıyla 21/06/2006 tarih ve 8921 sayılı “Sosyal Yardımlaşma Vakıfları Başvuru, İnceleme, Değerlendirme, Dağıtım ve Teslim Usul ve Esasları” na dair genelge,
- 13/03/2007 tarih ve 7766 sayılı genelge ile “Proje Destek Esasları” SYD Vakıflarına bildirilmiş olup; 24/05/2007/3 sayılı Fon Kurulu’nun bilgisine sunulmuştur.

2.5.6. Protokoller:

Bütünleşik Sosyal Yardım Hizmetleri Projesi Kapsamında İçişleri Bakanlığı ile 7.05.2010 tarihinde “Veri Erişim Paylaşım ve Kullanımı Esaslarına Dair Protokol”, 18.08.2010 tarihinde “ Sosyal Yardım Alan Bireylere İlişkin Verilerin ve Geçici Köy Korucusu Maaş Bilgilerinin Paylaşılmasına Yönelik İşbirliği Protokolü” ve 08.11.2010 tarihinde “Kimlik Paylaşım Sistemi Veri tabanındaki Bilgilerin Paylaşılmasına İlişkin İkili Anlaşma” imzalanmıştır.

Türkiye İş Kurumu Genel Müdürlüğü (İŞKUR) ile 28 Nisan 2010 tarihinde “Sosyal Yardım-İstihdam Bağlantısı İşbirliği Ek Protokolü” ve 08.11.2010 tarihinde “İŞKUR Veri tabanından Kişilerin İş Arayıp Aramadığı, İşsizlik Sigortası, İş Kaybı Tazminatı ve Kısa Çalışma Ödeneğine İlişkin Verilerin Paylaşılmasına İlişkin İşbirliği Ek Protokolü” imzalanmıştır.

Vakıflar Genel Müdürlüğü ile “Hayır Hizmetlerinden Faydalanan Kişilere İlişkin Verilerin Paylaşımına Yönelik İşbirliği Ek Protokolü” 16. 02.2010 tarihinde imzalanmıştır.

Sosyal Güvenlik Kurumu Başkanlığı (SGK) ile “Sosyal Güvenlik ve Sosyal Yardım Verilerinin Paylaşılmasına İlişkin İşbirliği Ek Protokolü” 24.08.2010 tarihinde imzalanmıştır.

Sosyal Hizmetler ve Çocuk Esirgeme Kurumu (SHÇEK) ile “Sosyal Yardımla Desteklenen Bireylere İlişkin Verilerin Paylaşılmasına Yönelik İşbirliği Ek Protokolü” 21.04.2010 tarihinde imzalanmıştır.

Gelir İdaresi Başkanlığı ile 28.04.2010 tarihinde “Vergi Mükellefiyeti ve Araç Bilgileri Veri Paylaşımı Yapılmasına İlişkin İşbirliği Ek Protokolü” ile 02.07.2010 tarihinde ise “İşbirliği Protokolü” imzalanmıştır.

Tarımsal Üretim ve Geliştirme Genel Müdürlüğü (TÜGEM) ile “Elektronik Ortamda Bilgi Paylaşımına İlişkin Protokol” 18.08.2010 tarihinde imzalanmıştır.

Tapu Kadastro ve Genel Müdürlüğü ile “Gayrimenkul Sahipliği Verilerinin Paylaşılmasına İlişkin İşbirliği Ek Protokol” 17.02.2010 tarihinde imzalanmıştır.

Sağlık Bakanlığı ile “Yeşil Kartı Sorgulamalarının Web Servisleri Vasıtasıyla Yapılmasına İlişkin İşbirliği Protokolü” 23.02.2010 tarihinde imzalanmıştır.

Milli Eğitim Bakanlığı ile “İlköğretime Erişim ve Devamın İzlenmesi Çalışmalarında Kurumlar arası İşbirliği Protokolü” Ocak 2011 tarihinde imzalanmıştır.

Yüksek Öğrenim Kredi ve Yurtlar Kurumu ile “Burs ve Kredi Hizmetlerinden Yararlanan Kişilere İlişkin Verilerin Paylaşılmasına Yönelik İşbirliği Protokolü” 24.09.2010 tarihinde imzalanmıştır.

40

Ziraat Bankası ve PTT ile “Şartlı Nakit Transferi Ödemeleri Ek Protokolü” 27.08.2010 tarihinde imzalanmıştır.

3.Bilgi ve Teknoloji Kaynakları:

Genel Müdürlüğümüze ait teknolojik malzeme dağılımları aşağıda verilmiştir.

Malzeme Adı	Zimmet ve Ambar Miktarı	Malzeme Adı	Zimmet ve Ambar Miktarı
IP Telefonlar	17	Santraller	3
Dizel Jeneratörler	2	Faks Cihazları	7
On-Line İnteraktif Kesintisiz Güç kaynağı	6	Modemler(erişim cihazları)	15
Bilgisayar Kasaları	203	Swichler (anahtarlar)	18
Ekranlar (monitör)	201	Routerler (yönlendirici Cihazlar)	11
Dizüstü Bilgisayarlar	122	İletişim Ağ Cihazları	4
Tablet Bilgisayarlar	38	Çok Fonksiyonlu Network Cihazları	60
Kule Sunucular	7	Projektörler	2
Yazıcı	50	Projeksiyon Perdeleri	3
Çok Fonksiyonlu Yazıcılar	24	Projeksiyon	6
Masaüstü Tarayıcılar	10	Klima	38
Harici Yedekleme Üniteleri	3	Kapalı Çevrimli Klima	4
Fotokopi Makineleri	3	Evrak İmha Makineleri (kağıt imha)	14
Fotokopi Makineleri (renkli çok fonk.)	1	Eletronik Yazı Makineleri	1
Sabit Telefon (sayısal) Makinası	170	Ağ Analiz Cihazı	1
Kablosuz Ağ Bağlantı Cihazları	32	Merkezi Yönetim Donanımı	1
Sanal Anahtar	44	Mevcut Yedekleme Ünitesi İçin Kartuş	200
20 KW Gücünde Mod. Kes. Güç Kayn. İlave Modülleri	5		

4. İnsan Kaynakları:

Genel Müdürlüğümüz bünyesinde 657 sayılı Devlet Memurları Kanununa tabi memur istihdam edilmektedir. Ayrıca, Vakıf Personeli ve 5263 sayılı Kanununun 14 üncü maddesine göre, Başbakanlık ve Bakanlıklar ile bağlı kuruluşlarında çalışan memurlardan, Genel Müdürlükte geçici olarak görevlendirme yapılmaktadır.

Şubat 2012 tarihi itibarıyla Genel Müdürlük personeli 66, diğer kamu kurum ve kuruluşlarından 22, Sosyal Yardımlaşma ve Dayanışma Vakıflarından 18, Bakanlık Müşaviri 4 olmak üzere, toplam 110 kişi görev yapmaktadır.

Genel Müdürlüğümüzde görev yapan personele ilişkin tablolar aşağıda gösterilmiştir.

SOSYAL YARDIMLAR GENEL MÜDÜRLÜĞÜ
MEVCUT PERSONEL DURUMU
(Şubat 2012)

UNVANI	SINIFI	Personel Sayısı
Sosyal Yardımlar Genel Müdürü	GİH	1
Genel Müdür Yardımcısı V.	GİH	2
Proje Değerlendirme Daire Başkanı	GİH	1
Aile Yardımları ve Süreli Yardımlar Daire Başkanı	GİH	1
Sağlık, Yaşlı ve Engelli Yardımları Daire Başkanı	GİH	1
Kaynak Yönetimi Daire Başkan V.	GİH	1
Uluslararası ve Gönüllü Kuruluşlarla İşbirliği Daire Başkan V.	GİH	1
Araştırma, Geliştirme ve Tanıtım Dairesi Başkan V.	GİH	1
Yönetim Hizmetleri Daire Başkan V.	GİH	1
Vakıf Hizmetleri Daire Başkan V.	GİH	1
Aile ve Sosyal Politikalar Uzmanı	GİH	20
Aile ve Sosyal Politikalar Uzman Yrd.	GİH	13
Araştırmacı	GİH	2
Sosyolog	GİH	2
Ayniyat Saymanı	GİH	1
Bilgisayar İşletmeni	GİH	1
V.H.K.İ.	GİH	6
Mütercim	GİH	1
Sekreter	GİH	1
Memur	GİH	3
İstatistikçi	TH	1
Sosyal Çalışmacı	SH	4
TOPLAM		66

**SYGM Geçici Olarak Görev Yapan Diğer Kurum Personeli
(Şubat 2012)**

KURUMU	SAYISI
Başbakanlık	7
Maliye Bakanlığı	1
Gelir İdaresi Başkanlığı	14
Toplam	22

(*) Gelir İdaresi Başkanlığı 1 kişi Kaynak Yönetimi Daire Başkan Vekili olarak görev yapmakta. (15-1=14 kişi)

**SYGM Geçici Olarak Görev Yapan SYD Vakfı Personeli
(Şubat 2012)**

VAKIF ADI	SAYISI
Ankara SYDV	1
Çankaya SYDV	16
Pınarbaşı SYDV	1
Toplam	18

**Sosyal Yardımlar Genel Müdürlüğü
Çalışan Personelin Eğitim Durumu (Şubat 2012)**

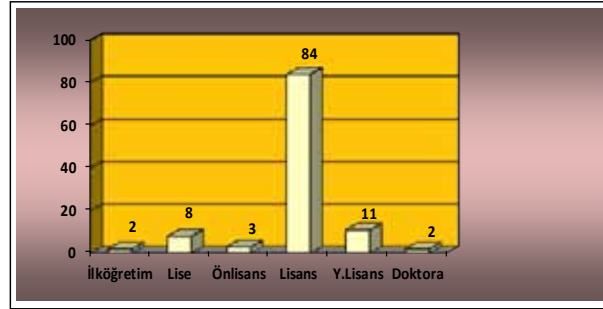

**Sosyal Yardımlar Genel Müdürlüğü
Çalışan Personelin Cinsiyet Dağılımı (Şubat 2012)**

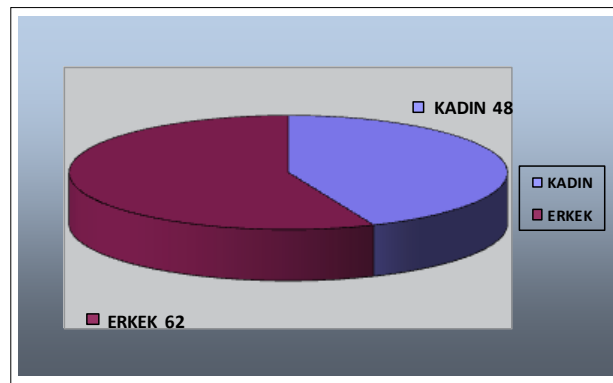

5.Sunulan Hizmetler:

3294 sayılı Kanun ile kurulmuş bulunan Sosyal Yardımlaşma ve Dayanışmayı Teşvik Fonu kapsamında Genel Müdürlüğümüzce sunulan hizmetler;

5.1. SYGM Proje Destekleri:

Genel Müdürlüğümüzce 2011 yılında Genel Proje Destekleri ve Kırsal Alanda Sosyal Destek Projesi (KASDEP) kapsamında yer alan projelere destek verilmiştir.

5.1.1. Kırsal Alanda Sosyal Destek Projesi (KASDEP):

2003 yılında başlatılan Kırsal Alanda Sosyal Destek Projesi ile kırsal alanda ekonomik ve sosyal yoksunluk içinde bulunan kişi ve ailelerin en uygun organizasyonla üretime katılmaları, üretilen tarımsal ürünleri mahallinde değerlendirme ve pazarlamaları, gelir seviyelerini yükseltmeleri ve üretimde sürekliliklerinin sağlanması amaçlanmıştır.

Proje kapsamında, tarımsal üretim yapabilmek için yeterli kaynağa sahip olmayan ve süt sığırcılığı, koyunculuk ve seracılık yaparak gelir elde etmek isteyen vatandaşlarımızın bir kooperatif bünyesinde birleşmeleri sağlanarak destek verilmektedir

Projeden yararlanacak vatandaşlarımız, ilgili SYD Vakfı tarafından belirlenmekte, kooperatif şeklinde koordine edilmesi ise İl Tarım Teşkilatı tarafından gerçekleştirilmektedir.

Kooperatifler; süt sığırcılığı konusunda en az 30 en fazla 120 ortak için 4'er baş inek, koyunculuk konusunda 50 ortak için 25'er baş koyun ve seracılık konusunda en az 50 en fazla 120 ortak için 500 m2 sera yapımı şeklinde desteklenmektedir. Ayrıca küçük gruplar mevcut kooperatiflere katılmaları sonucunda proje desteğinden yararlanabilmektedir.

Fayda sahipleri proje bedelini faizsiz olarak ilk iki yıl ödemesiz, sonraki altı yıl altı eşit taksitte olmak üzere 8 yıl vade ile gerçekleştirilmektedir. Borçlanma ve ödemelerin takibi ise Ziraat Bankası'nın ilgili şubeleri kanalıyla gerçekleştirilmektedir.



5.1.2. Genel Proje Destekleri:

a. Gelir Getirici Projeler:

Sosyo-ekonomik yoksunluk içinde bulunan vatandaşlarımızın toplumsal ihtiyaçları karşılanarak topluma entegre olmaları ve ekonomide aktif üretken duruma geçerek, sürdürülebilir gelire ulaşmaları amacıyla, kentsel alanda iş kurmaya yönelik, kırsal alanda yöre şartlarına uygun, üretim içerikli sürdürülebilir faaliyetlere yönelik gelir getirici proje desteklerine özel önem verilmektedir.

Gelir getirici projelerin amacı, yoksul birey ya da hanelerin kendi geçimlerini sağlayacak işleri kurmaları, gelir elde etmeleri ve başlattıkları çalışmalarını uzun süre devam ettirebilmeleridir. Uygulanacak projelerin teknik ve ekonomik olarak yerel koşullara uygunluğunun yanında, proje konusunun üretime yönelik bir alanda, emek yoğun ve beceri gerektiren konularda olması ve üretilecek ürün veya hizmetin yöresel satış ve pazarlama olanaklarının bulunması da gerekmektedir.

Bitkisel - hayvansal üretim, tarımsal ürün işleme, kuaförlük, terziilik, lokantacılık, tornacılık, doğalgaz – sıhhi tesisatçılık vb. konulardaki projelere destek verilmektedir.



b. Sosyal Hizmet Projeleri:

Sosyal hizmet projelerinin amacı, dezavantajlı grupların dışlanma riskinin azaltılması, sosyal adaletin sağlanmasına katkı sağlanması, sokakta çalışan/yaşayan çocuklara, engellilere, yaşlılara, korunmasız kadın ve erkeklere, işsiz gençler ve yoksullara sağlanan düşük maliyetli sosyal hizmetlerin yaygınlaştırılmasıdır. Sosyal hizmet projeleri geri ödemesiz olarak uygulanmaktadır.

Sosyal Hizmet Projeleri kapsamında desteklenen proje konuları:

- ✓ Engellilere yönelik projeler,
- ✓ Sokak Çocuklarının Rehabilitasyonu,
- ✓ Yaşlı ve Hastaların Evde Bakımı,
- ✓ Sosyal Market projeleridir.

c. Toplum Kalkınması Projeleri:

Toplum Kalkınması Projelerinin amacı, entegre bir yaklaşımla geniş alanlarda birbirini tamamlayıcı birden fazla projenin birlikte uygulanması ve bu kapsamda toplum kalkınmasına yönelik çalışmalar ile gelir getirici, eğitim içerikli ve sosyal hizmet projelerinin birlikte uygulanabilmesine olanak tanınmasıdır.

5.2. SYGM - TOKİ “Sosyal Konut” Projesi:

Genel Müdürlüğümüz (SYGM) ile T.C. Başbakanlık Toplu Konut İdaresi Başkanlığı (TOKİ) işbirliğinde yürütülen “Sosyal Konut Projesi” kapsamında; 3294 sayılı Sosyal Yardımlaşma ve Dayanışmayı Teşvik Kanunu kapsamında bulunan sosyal güvenceden yoksun fakir ve muhtaç durumdaki vatandaşlara yönelik, geri ödemeli olarak sosyal konutlar yapılmaktadır.

5.3. Periyodik Aktarmalar:

Vakıflara ihtiyaç sahibi vatandaşlarımızın ikamet yerlerinde temel ve acil ihtiyaçlarının karşılanması ve cari harcamaları için gönderilen periyodik yardımlar, il ilçe nüfusu, TÜİK tarafından belirlenen sosyo-ekonomik gelişme endeksi esas alınarak hesaplanmakta ve SYD Vakıflarına aylık olarak aktarılmaktadır.

SYD Vakıfları, periyodik olarak aldıkları bu paylar ile ekonomik ve sosyal yoksunluk içinde bulunan vatandaşlarımızın gıda, giyim, yakacak, barınma, sağlık, eğitim vb. acil ve güncel zaruri ihtiyaçlarını karşılamaktadır.

5.4. Sağlık Yardımları:**5.4.1 Tedavi Giderlerine Yönelik Destekler:**

Bu kapsamda, Genel Sağlık Sigortasının yürürlüğe girdiği 01.10.2008 tarihine kadar sağlık güvencesi olmayanların ve 3816 sayılı “Yeşil Kart” Kanun kapsamı dışındaki sağlık giderleri karşılanmaktadır.

Yeşil Kartlı vatandaşlarımız “5510 Sayılı Kanun Gereğince Genel Sağlık Sigortalısı Sayılanlar, Sayılmayanlar, Sigortalılığının Başlangıcı, Kuruma Bildirilmesi Hakkında Tebliğ”in (D) maddesi (a) bendi uyarınca 01.10.2010 tarihine kadar genel sağlık sigortasından yararlanamayacakları için, yeşil kart uygulaması dışında kalan sağlık giderlerinin Fondan karşılanmasına devam edilmiş olup, 16.6.2010 tarihli ve 5997 sayılı Kanununun 8. Maddesi ile bu tarih 01.01.2012’ye ertelenmiştir.

Ancak, söz konusu tarih öncesinde 01.07.2011 tarih ve 27981 sayılı Resmi Gazete’ de yayınlanan “Ödeme Gücü Olmayan Vatandaşların Tedavi Giderlerinin Devlet Tarafından Karşılanması ve Yeşil Kart Uygulaması Hakkında Yönetmelikte Değişiklik Yapılmasına Dair Yönetmelik” ile yeşil kartlı vatandaşların SYDTF kaynakları ile karşılanan tıbbi cihaz/malzeme ihtiyaç yardımları sona ermiş olup, yönetmelik dışında kalan yurtiçinde bulunmayan ancak şahsi tedavi için yurda ithali uygun görülen ithal ilaç giderleri, yurtiçinde mevcut olmayan yurtdışı tedavi giderleri ve devlet ya da üniversite hastanelerinde mevcut olmayan özel hastane tedavi giderleri karşılanmaktadır.



46

5.4.2.Şartlı Sağlık Yardımı (ŞSY):

Nüfusun en muhtaç kesimine dahil olan ailelerin çocuklarının temel sağlık hizmetlerine tam olarak erişimini hedef alan bir sosyal güvenlik ağı oluşturmak amacıyla, 2003 yılından bu yana, Şartlı Sağlık Yardımı (ŞSY) Programı sürdürülmektedir.

Şartlı Sağlık Yardımlarının amacı, sağlık muayenelerinin yaptırılması şartıyla yoksul ailelere düzenli nakdi para transferi yapılmasıdır. Çocuk ölümlerini ve çocukların hastalanma oranlarını azaltmak amacıyla, erken çocuklukta bakım, temel sağlık ve beslenme hizmetlerinden yeterince yararlanamayan 0-6 yaş grubu çocukların sunulan hizmetlerden faydalanmaları bu program ile sağlanmaktadır. Şartlı Sağlık Yardımları kapsamında çocuklarda ve ailelerde olumlu davranış değişikliği yaratmak ve devam ettirmek için Sağlık Bakanlığı ile koordineli çalışılmaktadır. Bu kapsamda, anne adayları ile ailelerin çocuklarına düzenli olarak sağlık kontrolü yaptırıp yaptırmadıkları kontrol edilmektedir.



5.5. Özürlü İhtiyaç Yardımları:

Sosyal güvenceden yoksun özürlü vatandaşların topluma uyumunu kolaylaştıracak her türlü araç gereç ihtiyaçlarının karşılanmasına yönelik yürütülen bir sosyal yardım programıdır.

Yeşil Kartlı vatandaşlarımız “5510 Sayılı Kanun Gereğince Genel Sağlık Sigortalısı Sayılanlar, Sayılmayanlar, Sigortalılığının Başlangıcı, Kuruma Bildirilmesi Hakkında Tebliğ”in (D) maddesi (a) bendi uyarınca 01.10.2010 tarihine kadar genel sağlık sigortasından yararlanamayacakları için, yeşil kart uygulaması dışında kalan sağlık giderlerinin Fondan karşılanmasına devam edilmiş olup, 16.6.2010 tarihli ve 5997 sayılı Kanunun 8. Maddesi ile bu tarih 01.01.2012’ye ertelenmiştir.

Ancak, söz konusu tarih öncesinde 01.07.2011 tarih ve 27981 sayılı Resmi Gazete’de yayınlanan “Ödeme Gücü Olmayan Vatandaşların Tedavi Giderlerinin Devlet Tarafından Karşılanması ve Yeşil Kart Uygulaması Hakkında Yönetmelikte Değişiklik Yapılmasına Dair Yönetmelik” ile özürlü vatandaşların SYDTF kaynakları ile karşılanan özürlü ihtiyaç yardımları uygulaması sona ermiştir.



47

5.6. Eğitim Yardımları:

Ekonomik ve sosyal yoksunluk içerisinde bulunan ailelerin eğitim çağındaki çocuklarına yönelik olarak sağlanan eğitim yardımları, Sosyal Yardımlaşma ve Dayanışmayı Teşvik Fonunun yardım faaliyetleri içerisinde büyük bir yer tutmaktadır.

Eğitim Destek Yardımları kapsamında; ilköğretim ve ortaöğretimde okuyan çocuklarının okul ihtiyaçlarını karşılamaktan yoksun ailelere aynı ve nakdi yardım yapılmak suretiyle yürütülen programlar şunlardır.



5.6.1. Eğitim Materyali Yardımı:

Her eğitim ve öğretim yılının başlangıcında, fakir ve yardıma muhtaç ailelerin ilköğretim ve ortaöğretimde okuyan çocuklarına kitap dışındaki kırtasiye, önlük, ayakkabı, çanta gibi temel okul ihtiyaçlarının karşılanması için Sosyal Yardımlaşma ve Dayanışma Vakıflarına Fondan kaynak gönderilmek suretiyle yürütülen bir yardım programıdır.



5.6.2. Öğrenci Barınma, Taşıma, İaşe vb. Yardımlar:

Bu yardım programı kapsamında, ilk ve orta öğretim öğrencilerinin taşıma, yemek, iaşe ve barınma sorunun giderilebilmesine yönelik yardımlarla söz konusu ihtiyaçlar karşılanmaktadır.

48

5.6.3. Yüksek Öğrenim Bursları:

1989 yılından bu yana, yükseköğrenim öğrencilerine 9 ay süreyle karşılıksız olarak verilen burslar, işlemlerin tek elden yürütülmesi amacıyla 5102 sayılı Kanunda yapılan düzenleme ile 2003-2004 öğretim yılından itibaren Yüksek Öğretim Kredi ve Yurtlar Kurumuna (YURTKUR) devredilmiştir.

Fondan geçmiş yıllarda burs almaya hak kazanan öğrencilerden başarılı olanların burs ödemelerine ise halen devam edilmektedir.

2010 yılı için yükseköğretim öğrencilerine verilen aylık burs miktarı **200 TL** olup, bu tutar özürlü öğrenciler için **220 TL**'dir.

5.6.4. Şartlı Eğitim Yardımı (ŞEY):

Nüfusun en yoksul % 6'lık kesiminde yer alan ve maddi imkânsızlıklar nedeniyle çocuklarını okula gönderemeyen ailelere, çocuklarının okula devam etmeleri şartıyla, "Şartlı Eğitim Yardımı" yapılmaktadır. Ödemeler Ziraat Bankası ve PTT'ler aracılığı ile doğrudan anneler adına açılan hesaplara olmaktadır. Program kapsamında yapılan ödemeler çocukların devam ettikleri sınıfa ya da cinsiyetine göre de değişiklik göstermektedir. Bu kapsamda ödenen paralar okula devam eden kız çocukları ve ortaöğretim öğrencileri için daha fazla miktarda olmaktadır.



5.6.5. Taşınmalı Sistem Öğle Yemeği Yardımı:

1997 yılında başlatılan 8 yıllık temel eğitim kapsamında uygulanmaya başlanan ve okulların bulunduğu merkez- lere taşınan öğrencilere öğle yemeği verilmesini içeren uygulama, 2003-2004 öğretim yılından itibaren kaynağı Fondan karşılanmak üzere İl ve İlçe Milli Eğitim Müdürlükleri tarafından yürütülmektedir.

5.6.6. Ücretsiz Kitap Dağıtımı (MEB):

Ücretsiz Kitap Dağıtımı uygulaması kapsamında; 2003-2004 öğretim yılından itibaren ilköğretim öğrencilerinin kitapları ücretsiz verilmektedir.



5.6.7. Özürlü Öğrencilerin Ücretsiz Taşınması (MEB):

Bu program ile özel eğitime gereksinim duyan özürlü öğrencilerimizin okullarına ücretsiz olarak ulaşımları sağlanmaktadır. Bu yardım programı; özürlü öğrencilerin okullarına daha kolay erişimlerinin sağlanmasını, okula gitme oranlarının artırılmasını, eğitim ve öğretimin teşvik edilmesini, özürlü öğrencilerimizde okul sevgisinin oluşmasını, çocukların ulaşımda yaşadıkları sorunların giderilmesini, sonuç itibarıyla özürlü bireylerin eğitilerek sosyal hayatın her safhasında kendilerine yer bulabilmelerini hedeflemektedir.

Uygulama, Sosyal Yardımlaşma ve Dayanışma Genel Müdürlüğü (SYGM), Milli Eğitim Bakanlığı (MEB) ve Özürlüler İdaresi Başkanlığı (ÖİB) işbirliği ile yürütülmektedir.

5.6.8. Diğer Eğitim Yardımları (MEB):

İlk ve ortaöğretim okullarına devam eden ilköğretim öğrencileri için SBS, ortaöğretim öğrencileri için LYS-YGS sınavlarına hazırlık kitap seti tedarik etmeleri konusunda maddi destek sağlanmaktadır.

5.7. Aile Destek Yardımları:

5.7.1 Gıda Yardımları:

Ekonomik ve sosyal yoksunluk içinde bulunan vatandaşlarımızın temel ihtiyaçlarının karşılanması için, Fondan Sosyal Yardımlaşma ve Dayanışma Vakıflarına kaynak gönderilmektedir.

5.7.2. Yakacak Yardımları:

2003 yılından itibaren, Türkiye Kömür İşletmelerinden sağlanan kömür, Vakıflarca belirlenen ihtiyaç sahibi ailelere en az 500 kg olmak üzere ve standartlara uygun torbalanarak evlere teslim edilmek suretiyle, insanımıza yakışan bir şekilde, bedelsiz olarak ulaştırılmaktadır.

Kömürün illere kadar sevkiyatı Enerji ve Tabii Kaynaklar Bakanlığı tarafından sağlanmaktadır. Kömürün dağıtımını ise Valiliklerin sorumluluğunda SYD Vakıfları tarafından gerçekleştirilmektedir.



5.7.3. Barınma Yardımları:

“Barınma Yardımları” ile yoksul vatandaşlarımızın en temel ve zaruri ihtiyaçlarından biri olan konut ihtiyacının karşılanması ve onlara insanca yaşam standartları çerçevesinde “barınma” imkânı sunulmaktadır. Bu kapsamda; sosyal güvenceden yoksun, fakir ve ihtiyaç sahibi vatandaşların sağlıksız ve eski evlerinin yerine yeni ev yapılmakta ya da evlerinin onarımı gerçekleştirilmektedir.

Söz konusu barınma yardımlarının en önemli özelliği somut ve ihtiyaca yönelik olmasıdır. Bu kapsamda ihtiyaç sahibi olan;

- ✓ dul bayanların
- ✓ yaşlıların
- ✓ özürlülerin
- ✓ çalışamayacak durumdaki kronik hastaların
- ✓ mağdur ve muhtaç vatandaşlarımızın

insan sağlığına elverişli olmayan, insan onuruna hiç de yakışmayan, eski, virane, bakımsız ve sağlıksız evlerinin onarımı, bakımı ve inşası gerçekleştirilmektedir.



5.8. Sosyal ve Özel Amaçlı Yardımlar:

5.8.1. Aşevi Faaliyetleri:

İşsizliğin ve yoksulluğun belirgin olarak yaşandığı yerlerde aşevleri aracılığıyla, ihtiyaç sahibi vatandaşlarımıza günlük sıcak yemek verilmektedir.

Dul, yaşlı, hasta, özürlü ve kimsesiz olup, muhtaç durumda bulunan kişilere hizmet veren ve Fondan kaynak aktarılmak suretiyle SYD Vakıflarınca işletilen 53 aşevi bulunmaktadır.



5.8.2. Afet ve Terörden Zarar Görenlere Yönelik Yardımlar:

a) Afet Yardımları:

Deprem, sel, yangın vb. doğal afetler nedeniyle mağdur olan vatandaşlarımızın zararları öncelikle Başbakanlık Afet ve Acil Durum Yönetimi Başkanlığı tarafından karşılanmaktadır.

Umumi hayatı etkilemediği için doğal afet kapsamında değerlendirilmeyen münferit olaylar (yangın, su baskını vb.) nedeniyle vatandaşların zarar gördüğü durumlarda ise Fondan destek verilmektedir.

52

b) Terörden Zarar Görenlere Yönelik Yardımlar:

Terör nedeniyle mağdur olan ve 3294 sayılı Kanun kapsamında olan vatandaşlarımıza mağduriyetlerinin giderilmesine yönelik yapılan yardımlardır.

5.8.3. Diğer Muhtelif Sosyal Yardımlar:

Yukarıda yer alan yardımların dışındaki yapılan çeşitli (Bağ-Kur prim borcu vb.) sosyal yardımlardır.

6. Yönetim ve İç Kontrol Sistemi:

Sosyal Yardımlar Genel Müdürlüğü Aile ve Sosyal Politikalar Bakanlığına bağlı bir kuruluştur. Genel Müdür, Genel Müdür Yardımcıları müşterek kararnameyle, Daire Başkanları kadrolarına ise Bakan tarafından atama yapılır. Bakanlığımız genel bütçe kapsamındaki kamu idareleri kapsamında olup, Genel Müdürlük bütçesi gider tahakkukları 2011 yılında Maliye Bakanlığına bağlı Başbakanlık Merkez Saymanlığınca yürütülmüştür. Genel Müdürlüğün (fon hariç) ön mali kontrol işlemleri gider tahakkuklarının gerçekleştirilmesi aşamasında 5018 sayılı Kanuna göre Strateji Geliştirme Başkanlığı tarafından gerçekleştirilmektedir.

5018 sayılı Kamu Mali Yönetimi ve Kontrol Kanununun Beşinci Kısımında “iç kontrol sistemi” düzenlenmiştir. Bu kısımda, iç kontrol sistemine ilişkin olarak; iç kontrolün tanımı ve amacı, kontrolün yapısı ve işleyişi, ön mali kontrol, mali hizmetler birimi, muhasebe hizmeti ve muhasebe yetkilisinin yetki ve sorumlulukları, muhasebe yetkilisinin nitelikleri ve atanması, iç denetim, iç denetçinin görevleri, iç denetçilerin nitelikleri ve atanması, iç denetim koordinasyon kurulu, iç denetim koordinasyon kurulunun görevleri hususlarına yer verilmiştir.

5018 sayılı Kanununun 55 inci maddesinde **iç kontrol**, “idarenin amaçlarına, belirlenmiş politikalara ve mevzuata uygun olarak faaliyetlerin etkili, ekonomik ve verimli bir şekilde yürütülmesini, varlık ve kaynakların korunmasını, muhasebe kayıtlarının doğru ve tam olarak tutulmasını, malî bilgi ve yönetim bilgisinin zamanında ve güvenilir olarak üretilmesini sağlamak üzere idare tarafından oluşturulan organizasyon, yöntem ve süreçle iç denetimi kapsayan malî ve diğer kontroller bütünü” olarak tanımlanmıştır.

5018 sayılı Kanununun 57 nci maddesinde ise kamu idarelerinin malî yönetim ve kontrol sistemlerinin harcama birimleri, muhasebe ve malî hizmetler ile ön malî kontrol ve iç denetimden oluştuğu belirtilmiş, yeterli ve etkili bir kontrol sisteminin oluşturulabilmesi için;

- Mesleki değerlere ve dürüst yönetim anlayışına sahip olunması,
- Malî yetki ve sorumlulukların bilgili ve yeterli yöneticilerle personele verilmesi,
- Belirlenmiş standartlara uyulmasının sağlanması,
- Mevzuata aykırı faaliyetlerin önlenmesi,
- Kapsamlı bir yönetim anlayışı ile uygun bir çalışma ortamının ve saydamlığın sağlanması,

bakımından ilgili idarelerin üst yöneticileri ile diğer yöneticileri tarafından görev, yetki ve sorumluluklar göz önünde bulundurulmak suretiyle gerekli önlemlerin alınması öngörülmüştür.

Maliye Bakanlığı tarafından hazırlanarak 26.12.2007 tarih ve 26738 sayılı Resmi Gazetede yayımlanan yürürlüğe giren Kamu İç Kontrol Standartları Tebliğine göre,

Kamu idareleri tarafından görev alanları çerçevesinde her türlü yöntem, süreç ve özellikli işlemlere ilişkin olarak belirlenebilecek ayrıntılı standartlar, 5018 sayılı Kanuna, ilgili diğer mevzuata ve Kamu İç Kontrol Standartlarına uygun olmak ve idareye münhasır spesifik süreçlere ilişkin olmak zorundadır. İdarelerce gerek görülmesi halinde hazırlanabilecek İdare Ayrıntılı İç Kontrol Standartları, idarelerin yasal ve idari yapıları ile personel ve mali durumları gibi her bir idarenin kendine özgü koşulları dikkate alınarak katılımcı yöntemlerle belirlenecek ve üst yönetici onayını izleyen 10 işgünü içinde Maliye Bakanlığına gönderilmesi gerektiği belirtilmektedir.

53

İlgili tebliğ doğrultusunda; iç kontrol sistemlerinin Kamu İç Kontrol Standartlarına uyumunu sağlamak, yapılması gereken çalışmaların belirlemek üzere, Genel Müdürlüğümüz “**İç Kontrol Standartları Eylem Planı**” hazırlanarak Genel Müdürlük Makamının 30.12.2008 tarih ve 218 sayılı oluru ile yürürlüğe girmiştir.

Eylem Planında; Kamu İç Kontrol Standartlarının **birinci bileşeni Kontrol Ortamına** ilişkin standartlara yönelik çalışmalar yapılmış, bu çalışmaların bir parçası olan Genel Müdürlüğümüz birimlerinin organizasyon şemaları detaylı olarak oluşturulmuş, iş süreçleri ile birim ve unvan bazında personelin görev tanımları ayrıntılı olarak belirlenerek kitap haline getirilmiştir. Hazırlanan kitap; tüm birimlere ayrıca Maliye Bakanlığı ve Sayıştay Başkanlığına gönderilmiştir.

Kamu İç Kontrol Standartlarının **ikinci bileşeni olan Risk Değerlendirme** kapsamında ise; Genel Müdürlüğümüzün amaç ve hedeflerinin gerçekleştirmesini engelleyebilecek iç ve dış kaynaklı riskleri tespit etmek, riskin meydana gelme olasılığını hesaplamak, Genel Müdürlüğümüzün başa çıkması gereken risklerin etki derecesini ölçmek, risk öncesi ve risk sonrası nasıl tepki verileceğini araştırmak ve çıkan sonuçların analiz edilmesi amacıyla “**Risk Tanımlama ve Değerlendirme Formu**” hazırlanmıştır.

Genel Müdürlüğümüzün hazırlanan form ile sorumlu oldukları amaç ve hedeflerin yerine getirilmesi sürecinde doğabilecek iç ve dış faktörlere bağlı muhtemel risk senaryoları belirlenmiştir. Belirlenen muhtemel risklerin

olasılık derecesinin hesaplanması, riskin gerçekleşmesi durumunda etki derecesinin ölçülmesi, olası riskin gerçekleşmesinin beklenmeden alınması gereken önlemler (risk öncesi) ve riskin ortadan kaldırılması veya azaltılmasına yönelik değerlendirmeler (risk sonrası) yer almıştır.

Genel Müdürlüğümüz İç Kontrol Standartları Eylem Planında yer alan Risk Değerlendirme Standartlarının alt bileşenleri olan Planlama ve Programlama ile Risk Belirleme ve Değerlendirme takvimi sürecinde birimler ile belirli aralıklarla risklerin belirlenmesi ve önlenmesine ilişkin bilgi paylaşımı amaçlı toplantılar yapılmıştır. Son olarak Genel Müdürlüğümüzün riskleri belirlenmiş ve değerlendirilmiştir.

Çıkan sonuçlar doğrultusunda risk analizi yapılarak Genel Müdürlüğümüz risk haritası oluşturulmuştur.

Denetim ve Kontrol İşleri:

5018 sayılı Kanununun 11 inci maddesinde; **Üst Yöneticilerin**, mali yönetim ve kontrol sisteminin işleyişinin gözetilmesi, izlenmesi ve Kanunda belirtilen görev ve sorumlulukların yerine getirilmesinden sorumlu oldukları ve bu sorumluluğun gereklerini **harcama yetkilileri, mali hizmetler birimi ve iç denetçiler** aracılığıyla yerine getirecekleri hükme bağlanmıştır.

Buna göre üst yöneticilere, iç kontrol sisteminin kurulması ve gözetilmesi, iç kontrol sisteminin bir gereği olarak yazılı prosedür ve talimatların oluşturulması gibi her türlü düzenlemelerin yapılması,

Harcama Yetkililerine ise görev ve yetki alanları çerçevesinde, idari ve mali karar ve işlemlere ilişkin olarak iç kontrolün işleyişini sağlama sorumluluğu verilmiş bulunmaktadır.

54

Üst yöneticiler ve bütçe ile ödenek tahsis edilen harcama yetkilileri, her yıl, iş ve işlemlerinin amaçlara, iyi mali yönetim ilkelerine, kontrol düzenlemelerine ve mevzuata uygun bir şekilde gerçekleştirildiğini içeren **iç kontrol güvence beyanını** düzenler ve birim faaliyet raporları ile idare faaliyet raporlarına eklerler.

İç kontrol düzenlemeleri ve iç kontrol sisteminin işleyişi, yöneticilerin görüşü, kişi ve/veya idarelerin talep ve şikâyetleri ile iç ve dış denetim sonucunda düzenlenen raporlar dikkate alınarak yılda en az bir kez değerlendirmeye tâbi tutulur ve gerekli önlemler alınır.

Kanununun 60, 61, 63 ve 64 üncü maddelerinde,

Mali Hizmetler Birimleri, Muhasebe Yetkilileri ve İç Denetçilerin iç kontrol alanındaki görev ve sorumluluklarına yer verilmiştir.

Buna göre; mali hizmetler birimleri, idarenin iç kontrol sisteminin kurulması, standartlarının uygulanması ve geliştirilmesi konularında çalışmalar yapmak ve ön mali kontrol faaliyetini yürütmekten,

Muhasebe Yetkilileri, ödeme emri belgesi ve eklerinin kontrolünden, muhasebe işlemlerinin belirlenmiş standartlara ve usulüne uygun olarak kaydedilmesinden, raporlanmasından, muhafazasından ve denetime hazır halde bulundurulmasından,

(Genel bütçe kapsamındaki kamu idarelerinin muhasebe hizmetleri Maliye Bakanlığınca yürütülür.)

İç Denetçiler ise idarelerin iç kontrol sistemlerinin denetlenmesinden ve geliştirilmesi yönünde önerilerde bulunulmasından sorumludurlar.

İç denetim işlemleri 5018 sayılı Kanununun 63 nci maddesinde yer alan hükümler gereği Genel Müdürlüğümüz iç denetim kadrolarına iç denetçi atanmasını müteakip yapılacaktır.

Fon faaliyetlerinin denetimi 3294 sayılı Kanununun 6 ncı maddesi gereğince Başbakanlık Yüksek Denetleme Kurulunun denetimine, Sosyal Yardımlaşma ve Dayanışma Vakıfları ise hesap yönünden Vakıflar Genel Müdürlüğü ve Vakıf Başkanlarının Mülki İdare Amiri olması nedeniyle idari yönden İçişleri Bakanlığının denetimine tabidir. 2006 yılına kadar Fon faaliyetleri Yüksek Denetleme Kurulu denetimine tabi iken, 5018 sayılı Kamu Mali Yönetimi ve Kontrol Kanununun 68 nci maddesi gereğince harcama sonrası dış denetim işlemleri Sayıştay Başkanlığı tarafından yapılacaktır.

Ayrıca;

- Fonun ve Vakıfların kuruluş statüsüne ilişkin kanunlara ve düzenlemelere uygun olarak faaliyet göstermesini, yapılan yardımların ve proje desteklerinin zamanında ve ihtiyaç duyulan kişilere ulaştırılmasını,
- Fonun elde ettiği kaynakların etkin, verimli ve ekonomik kullanılmasını,
- Fon merkezince alınan kararlarla birlikte, özellikle kaynakları kullanma konumunda olan Vakıflarca alınan her türlü karar ve işlemlerde olası usulsüzlük ve yolsuzluğun önlenmesini,
- Fonun kuruluş amacına uygun olarak daha sağlıklı karar alınmasını sağlamak ve izlemek için düzenli, güvenilir ve ihtiyaç duyulduğu zamanda rapor ve bilgi edinilmesini sağlamak amacıyla,

Fon faaliyetlerine ilişkin izleme ve kontrollerin yapılabilmesi ve ülke çapında örgütlenmiş Vakıfların faaliyetlerinin işlevsellik açısından izlenmesi çalışmaları Aile ve Sosyal Politikalar Uzmanları görevlendirilmek suretiyle yürütülmektedir.

Stratejik Yönetim Bilgi Sistemi (SYBS):

55

Uygulamaların planlandığı şekilde yürütüp yürütülmediğinin kontrolü için; operasyonun denetlenmesi, performansın izlenmesi ve üst yönetime gerekli geri beslemenin yapılması gerekmektedir. Buda ancak tüm bu kontrol sürecinin otomasyonuna yönelik zamanlı ve doğru bilgi akışını sağlayan etkin bir stratejik yönetim bilgi sistemiyle mümkündür.

Stratejik yönetim bilgi sisteminin uygulama sonuçlarına ilişkin izleme, performans ölçümü ve değerlendirme süreçleri ile sistematik bilgi akışını kapsayan entegre bir yönetim bilgi sistemi olarak gerçekleştirilmesi hedeflenmektedir.

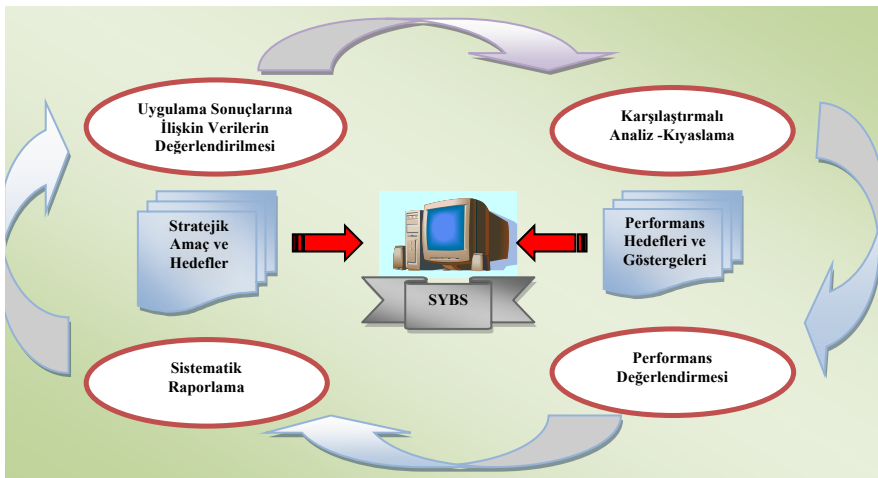

II. AMAÇ VE HEDEFLER

A. İDARENİN AMAÇ VE HEDEFLERİ

5018 sayılı Kamu Mali Yönetimi ve Kontrol Kanununun 9 uncu maddesi ve Kamu İdarelerinde Stratejik Planlamaya ilişkin Usul ve Esaslar Hakkında Yönetmelik hükümleri gereğince hazırlanan ve Genel Müdürlüğümüzün 2009-2013 dönemini kapsayan Stratejik Planında yer alan Amaç ve Hedefler;

TEMA	AMAÇ	HEDEF
Politika Belirlemeye Katkı	1- Sosyal yardım yararlanıcılarını objektif kriterlere göre belirleyerek, tüm sosyal yardım programlarını ve proje desteklerini sosyal yardım politikalarıyla uyumlu, ekonomik gelişmeye ve sosyal içermenin gerçekleştirilmesine katkıda bulunacak şekilde tasarlamak.	<ol style="list-style-type: none"> 1. Bölgesel gelişmişlik farklılıkları, kır-kent ayrımı ve yardım kategorileri göz önünde bulundurularak sosyal yardımlar ve projelerden yararlanacak kişilerin belirlenmesine yönelik puanlama formülü geliştirilerek hedef kitleyi objektif kriterlere göre belirlemek. 2. Yardım ve sosyal hizmet projelerini öncelikle hiçbir geliri bulunmayan, toplumun en dezavantajlı (başta özürllüler, yaşlılar, kadınlar, çocuklar ve göç edenler vb.) grubu ile diğer ihtiyaç sahibi bireylerin ihtiyaçlarını karşılayacak şekilde yapılandırmak ve ihtiyaçlara yönelik destek programlarını oluşturmak. 3. Mutlak yoksulluğun giderilmesine yönelik olarak aynı yardım ya da asgari gelir desteği gibi programlar üzerinde çalışmak ve bu kapsamdaki politikalara katkı sağlamak. 4. En düşük gelir grubundaki ailelerin çocuklarının periyodik sağlık hizmeti alması ve eğitime devamlarını sağlamak için annelere yapılan düzenli ödemeleri sürdürmek.
	2- Vatandaşların temel ihtiyaçlarını karşılayan yardımların yanı sıra, onları üretken duruma getirecek, sürdürülebilir gelir elde etmelerini sağlayacak, bölgeler arası farklılıkları ve yerel potansiyeli göz önünde bulunduracak projeleri desteklemek.	<ol style="list-style-type: none"> 1. Özellikle kent yoksulluğu ile mücadele kapsamında sanayi, hizmet ve diğer sektörlerde ihtiyaç duyulan ve talep gören nitelikte personelin eğitim ve yetiştirilmesinde katkı sağlamak. 2. Vatandaşlarımızın iş kurma destekleri vasıtasıyla sosyal güvenceye kavuşturulmasını sağlamak. 3. Bitkisel ve hayvansal ürünlerin işlenmesine yönelik projeler geliştirilerek kırsal alanda alternatif istihdam imkanlarını sağlamak. 4. Kırsal kesime yönelik gelir getirici desteklerin etkinliğini artırmak.
	3- Yoksullukla mücadele alanında sosyal hizmet projeleri ve sosyal yardım programları vasıtasıyla sosyal adaletin tesisine katkı sağlamak.	<ol style="list-style-type: none"> 1. Özürllülerin sosyal ve fiziki şartlarının iyileştirilmesine yönelik projelere destek vermek. Özürllülere yönelik kısa süreli mesleki eğitim ve aktivite programları vasıtasıyla özürllülerin sosyal hayata entegrasyonuna katkı sağlamak 2. Dezavantajlı grup içerisinde yer alan kadınların ekonomik ve sosyal hayata katılımlarını kolaylaştıracak ve toplumsal statülerini güçlendirecek faaliyetlere destek vermek. 3. Eğitimsizliğin yoksulluk riskini artıran ve yoksulluğun kuşaklar arası transferine sebep olan en önemli öğelerden birisi olması nedeniyle, eğitim içerikli sosyal hizmet projelerini desteklemek, 4. Gençlerin ekonomik ve sosyal hayata aktif katılımları sağlanacaktır.
	4- Yoksulların risklere karşı güvenliğinin artırılması hususunda, makro ekonomik politikalar ve sektörel politikaların oluşturulması sürecinde, yoksullukla mücadele politikalarına olan etkisinin göz önünde tutularak SYDGM'nin bu süreçte aktif olarak katılması ve ilgili kuruluşlarla işbirliği yapması sağlanacak.	<ol style="list-style-type: none"> 1. Doğal afet durumlarında kişilerin kitlesel olarak hijyenik koşullarda gıdaya barınmaya ve sağlık hizmetlerine ulaşabilmesi için afet yönetimi konusunda faaliyet gösteren kurumlarla işbirliği yapılarak, bu hizmetlerin ihtiyaç sahiplerine ulaştırılması için söz konusu kuruluşlarla koordinasyon içerisinde çalışılması sağlanacaktır. Afetin durumuna göre söz konusu temel ihtiyaçların temini için Genel Müdürlüğün yürütmüş olduğu faaliyetlerin geçici bir süre bu amaç doğrultusunda kullanılması öngörülebilmek. 2. Kitlesel olarak yoksulluğun ani biçimde artabileceği durumlarda (ekonomik kriz, doğal afet v.b.), gelir getirici ve istihdam eğitimine yönelik proje destekleri için kullanılması planlanan kaynağın bir kısmının, mevcut işsizler ve işsizlik durumuna geçen kişiler için toplum yararına çalışmalar doğrultusunda geçici istihdam projelerine yönlendirilmesi öngörülmektedir.

TEMA	AMAÇ	HEDEF
Kamu Kaynaklarının Etkili Yönetimi	5- Fon kaynaklarının etkin, verimli, hesap verilebilir ve şeffaf olarak dağıtımını sağlamak.	<ol style="list-style-type: none"> 1. Fondan vakıflara düzenli olarak aktarılan periyodik payların dağılımının tespitinde mevcut olan nesnel kriterlerin güçlendirilmesi ve düzenli aralıklarla güncellenmesini sağlamak. 2. Sosyal yardım ve proje desteklerinin, bölgesel farklılıklar, kır-kent ayrımı göz önünde bulundurularak etkin, verimli ve adil bir biçimde dağılımını sağlamak için etki analizleri yapmak. 3. Sivil Toplum Kuruluşları ve ilgili kamu kurum ve kuruluşları ile Üniversiteler, Yerel Yönetimler tarafından geliştirilen etkin ve uygulanabilir sosyal yardım program ve projelerinin SYD Vakıfları kanalıyla desteklenmesini sağlamak. 4. 3294 ve 5263 sayılı kanunların hesap verilebilirlik açısından ilgili mevzuatla uyumlaştırılmasını sağlamak.
	6- Sosyal yardım uygulamalarında mükerrerliğin önlenmesine yönelik çalışmalar yapmak.	<ol style="list-style-type: none"> 1. Sosyal yardım uygulamalarında mükerrerliğin önlenmesine yönelik koordinasyonu sağlamak. 2. Ortak veri tabanı uygulamasının geliştirilmesini sağlamak.
Kurumsal Gelişim	7- Ülke genelinde sosyal yardım ve proje hizmetinden yararlananlara hızlı ve kaliteli hizmet sunacak şekilde merkezde ve yerel düzeyde kurumsal gelişimi sağlamak ve tanıtıcı faaliyetlerde bulunmak.	<ol style="list-style-type: none"> 1. Otomasyon Programının kullanılmasını sağlamak. 2. Yoksulluk, sosyal politikalar, sosyal yardım ve sosyal hizmet, konularını içeren bilimsel Dokümanların yer aldığı elektronik kütüphane 2010 yılına kadar oluşturmak. 3. Sosyal yardımlaşma ve dayanışma bilinci ve davranışını geliştirmek üzere yazılı ve görsel yayınlar hazırlamak ve çalışmalarda bulunmak.
	8- Sosyal yardım alanında nitelikli personel yetiştirmek ve hizmet kalitesini yükseltmek.	<ol style="list-style-type: none"> 1. SYDGM'de görev yapan uzman personelin niteliğini güçlendirmek. 2. SYD Vakıflarında KPSS esas alınarak vasıflı personel istihdam edilmesini sağlamak. 3. Vakıf personeline sürekli eğitim verilmesini sağlamak.
Denetim ve Danışmanlık	9- Sosyal yardım faaliyetlerini ve proje uygulamalarını izlemek, incelemek ve denetlemek.	<ol style="list-style-type: none"> 1. SYD Vakıflarınca yürütülen yardım programlarını ve proje desteklerini incelemek ve denetlenmesini sağlamak. 2. Yardım faaliyetleri ve proje uygulamalarında oluşabilecek problemlerin çözümü ve yargı öncesi hazırlık sürecini iyileştirmek, uygulamada çözüm önerilerinin etkinliğini ve denetimini sağlamak.
Uluslararası İşbirliği ve AB Uyumu	10- Sosyal yardım alanında faaliyet gösteren uluslararası kuruluşlarla (Dünya Bankası, AB, UNDP, UNICEF gibi) işbirliğini geliştirmek.	<ol style="list-style-type: none"> 1. Dünya Bankası, AB, UNDP, UNICEF gibi uluslararası kuruluşlar ile yoksullukla mücadeleyle yönelik çalışmalar yapmak. 2. Sosyal yardım ve yoksullukla mücadele bağlamında çeşitli ülkelere çalışma ziyaretlerinde bulunmak. 3. Avrupa Birliği yoksullukla mücadele ve sosyal içerme sürecinde diğer paydaşlar ile çalışmalar yapmak ve katkıda bulunmak. 4. SYD Vakıflarının Avrupa Birliği Fonları ve diğer uluslararası kuruluşlar ile işbirliği halinde geliştirdiği projelerde koordinasyon ve rehberlik sağlamak.

HEDEFLER VE PERFORMANS GÖSTERGELERİ TABLOSU

HEDEF	PERFORMANS GÖSTERGELERİ
A1.H1. Bölgesel gelişmişlik farklılıkları, kırsal-kent ayrımı ve yardım kategorileri göz önünde bulundurularak sosyal yardımlar ve projelerden yararlanacak kişilerin belirlenmesine yönelik puanlama formülü geliştirilerek hedef kitleyi objektif kriterlere göre belirlemek.	<ol style="list-style-type: none"> 1. Puanlama formülünün kullanılmaya başlaması 2. SYD Vakıflarında yer alan mevcut yardım dosyalarının puanlamaya tabi tutulma oranı
A1.H2. Yardım ve sosyal hizmet projelerini öncelikle hiçbir geliri bulunmayan, toplumun en dezavantajlı (başta özürsüzlük, yaşlılar, kadınlar, çocuklar ve göç edenler vb.) grubu ile diğer ihtiyaç sahibi bireylerin ihtiyaçlarını karşılayacak şekilde yapılandırmak ve ihtiyaçlara yönelik destek programlarını oluşturmak.	<ol style="list-style-type: none"> 1. En dezavantajlı grupta yer alan ve diğer ihtiyaç sahibi olup yardım alan kişi sayısı, 2. En dezavantajlı gruplara ve diğer ihtiyaç sahiplerine yönelik yürütülen yardım programı sayısı 3. En dezavantajlı gruplar ile diğer ihtiyaç sahibi kişilere yönelik yapılan yıllık yardım tutarının toplam yıllık yardım tutarına oranı 4. Stratejik plan döneminde yapılan etki analizlerinde gıda yardımından yararlanan kişilerin memnuniyet oranı 5. Stratejik plan döneminde yapılan etki analizlerinde eğitim yardımından yararlanan kişilerin memnuniyet oranı
A1.H3. Mutlak yoksulluğun giderilmesine yönelik olarak aynı yardım ya da asgari gelir desteği gibi programlar üzerinde çalışmak ve bu kapsamdaki politikalara katkı sağlamak.	<ol style="list-style-type: none"> 1. Asgari Gelir Desteği konusunda yapılan çalışma (yayın, toplantı, toplantıya katılım) sayısı
A1.H4. En düşük gelir grubundaki ailelerin çocuklarının periyodik sağlık hizmeti alması ve eğitime devamlarını sağlamak için annelere yapılan düzenli ödemeleri sürdürmek.	<ol style="list-style-type: none"> 1. Sağlık yardımından yararlanan aile sayısı 2. Sağlık yardımından yararlanan çocuk sayısı 3. Eğitim yardımından yararlanan aile sayısı 4. Eğitim yardımından yararlanan çocuk sayısı 5. Çocuk başına ödenen aylık sağlık yardımı tutarı 6. Çocuk başına ödenen eğitim yardımı tutarı 7. Cari yılda ŞNT kapsamında yapılan toplam yardım tutarının, önceki yılda ŞNT kapsamında yapılan toplam yardım tutarına oranı
A2.H1. Özellikle kent yoksulluğu ile mücadele kapsamında sanayi, hizmet ve diğer sektörlerde ihtiyaç duyulan ve talep gören nitelikte personelin eğitim ve yetiştirilmesinde katkı sağlamak.	<ol style="list-style-type: none"> 1. İstihdam eğitimi projelerinden yararlanan kursiyerlerin kurs sonunda istihdam edilme oranı 2. İstihdam eğitimi projelerinden yararlanan kadın sayısının bir önceki yıla göre artması
A2.H2. Vatandaşlarımızın iş kurma destekleri vasıtasıyla sosyal güvenceye kavuşturulmasını sağlamak.	<ol style="list-style-type: none"> 1. İş kurma desteğinden yararlanan kişilerin Vakıftaki yardım dosyalarının kapanma oranı 2. İş kurma ve gelir getirici projelerin başarı durumu 3. Kentsel alana yönelik proje desteği verilen kişilerden ikinci yıl sonunda projeye devam edenlerin oranı, beş yılın sonunda projeyi sürdürenlerin oranı 4. İş kurma projelerinden yararlanan kadın sayısının bir önceki yıla göre artması 5. İş kurma projelerinden yararlanan kişilerin geri ödeme yapma oranı
A2.H3. Bitkisel ve hayvansal ürünlerin işlenmesine yönelik projeler geliştirilerek kırsal alanda alternatif istihdam imkanlarını sağlamak.	<ol style="list-style-type: none"> 1. Fon kaynaklarıyla desteklenen kırsal alana yönelik gelir getirici projeler içindeki üretime yönelik proje sayısının bir önceki yıla göre artması. 2. Kırsal alana yönelik projelerinden yararlanan kadın sayısının bir önceki yıla göre artması 3. Kırsal alana yönelik desteklenen proje konularının her geçen yıl çeşitlenmesi.
A2.H4. Kırsal kesime yönelik gelir getirici desteklerin etkinliğini arttırmak.	<ol style="list-style-type: none"> 1. Kırsal alana yönelik gelir getirici projelerin başarı durumu 2. Kırsal Alana Yönelik Proje desteği verilen kişilerden ikinci yıl sonunda projeye devam edenlerin oranı, beş yılın sonunda projeyi sürdürenlerin oranı 3. Kırsal alana yönelik gelir getirici projelerden yararlanan kadın sayısının bir önceki yıla göre artması 4. Kırsal alana yönelik desteklenen proje konularının her geçen yıl çeşitlenmesi 5. Kırsal alana yönelik gelir getirici projelerden yararlanan kişilerin geri ödeme yapma oranı.

HEDEF	PERFORMANS GÖSTERGELERİ
<i>A3.H1. Özürlülerin sosyal ve fiziki şartlarının iyileştirilmesine yönelik projelere destek vermek Özürlülere yönelik kısa süreli mesleki eğitim ve aktivite programları vasıtasıyla özürlülerin sosyal hayata entegrasyonuna katkı sağlamak</i>	<ol style="list-style-type: none"> 1. Sosyal hizmet projelerine aktarılan kaynak içinde özürlülere yönelik aktarılan kaynağın oranı. 2. Bir önceki yıla göre desteklenen özürlülere yönelik sosyal hizmet proje sayısının artması. 3. Bir önceki yıla göre proje desteklerinden doğrudan veya dolaylı olarak yararlanan özürlü sayısının artması. 4. Özürlülerin ücretsiz taşınması projesinden yararlanan öğrenci sayısı 5. Cari yılda özürlülerin ücretsiz taşınması projesinden yararlanan öğrenci sayısının, önceki yılda özürlülerin ücretsiz taşınması projesinden yararlanan öğrenci sayısına oranı
<i>A3.H2. Dezavantajlı grup içersinde yer alan kadınların ekonomik ve sosyal hayata katılımlarını kolaylaştıracak ve toplumsal statülerini güçlendirecek faaliyetlere destek vermek.</i>	<ol style="list-style-type: none"> 1. Sosyal hizmet projelerine aktarılan kaynak içinde kadınlara yönelik projeler için aktarılan kaynağın oranı. 2. Bir önceki yıla göre desteklenen kadınlara yönelik sosyal hizmet proje sayısının artması. 3. Bir önceki yıla göre sosyal hizmet projelerinden doğrudan veya dolaylı olarak yararlanan kadın sayısının artması. 4. Şartlı Nakit Transferi kapsamında yardım yapılan anne sayısı 5. Şartlı Nakit Transferi kapsamında eğitim yardımı alan kız çocuk sayısı.
<i>A3.H3. Eğitimsizliğin yoksulluk riskini artıran ve yoksulluğun kuşaklar arası transferine sebep olan en önemli öğelerden birisi olması nedeniyle, eğitim içerikli sosyal hizmet projelerini desteklemek,</i>	<ol style="list-style-type: none"> 1. Sosyal hizmet projelerine aktarılan kaynak içinde eğitim içerikli projelere yönelik aktarılan kaynağın oranı. 2. Bir önceki yıla göre desteklenen eğitim içerikli sosyal hizmet proje sayısının artması.
<i>A3.H4. Gençlerin ekonomik ve sosyal hayata aktif katılımları sağlanacaktır.</i>	<ol style="list-style-type: none"> 1. Sosyal hizmet projelerine aktarılan kaynak içinde gençliğe yönelik projeler için aktarılan kaynağın oranı. 2. Bir önceki yıla göre desteklenen gençliğe yönelik sosyal hizmet proje sayısının artması.
<i>A4.H1. Doğal afet durumlarında kişilerin kitlesel olarak hijyenik koşullarda gıdaya barınmaya ve sağlık hizmetlerine ulaşabilmesi için afet yönetimi konusunda faaliyet gösteren kurumlarla işbirliği yapılarak, bu hizmetlerin ihtiyaç sahiplerine ulaştırılması için söz konusu kuruluşlarla koordinasyon içerisinde çalışılması sağlanacaktır.</i>	<ol style="list-style-type: none"> 1. Kriz durumunda yapılan gıda, barınma, sağlık ve eğitim yardımlarından yararlanan kişi sayısının krizden doğrudan etkilenen kişi sayısı içindeki oranı.
<i>A4.H2. Kitlesel olarak yoksulluğun ani biçimde artabileceği durumlarda (ekonomik kriz, doğal afet v.b), gelir getirici ve istihdam eğitimine yönelik proje destekleri için kullanılması planlanan kaynağın bir kısmının, mevcut işsizler ve işsizlik durumuna geçen kişiler için toplum yararına çalışmalar doğrultusunda geçici istihdam projelerine yönlendirilmesi öngörülmektedir.</i>	<ol style="list-style-type: none"> 1. Kriz durumunda geçici istihdam projelerinden yararlananların kriz nedeniyle istihdam dışı kalan(hali hazırda işsiz olanlar da dâhil) etkilenen nüfus içindeki oranı.
<i>A5.H1. Fondan vakıflara düzenli olarak aktarılan periyodik payların dağılımının tespitinde mevcut olan nesnel kriterlerin güçlendirilmesi ve düzenli aralıklarla güncellenmesini sağlamak.</i>	<ol style="list-style-type: none"> 1. Periyodik payın etkinliğini ölçmeye ve güncelleştirilmesine yönelik çalışma sayısı.
<i>A5.H2. Sosyal yardım ve proje desteklerinin, bölgesel farklılıklar, kır-kent ayrımı göz önünde bulundurularak etkin, verimli ve adil bir biçimde dağılımını sağlamak için etki analizleri yapmak,</i>	<ol style="list-style-type: none"> 1. Sosyal yardım ve proje desteklerine yönelik araştırma projesi sayısı.
<i>A5.H3. Sivil Toplum Kuruluşları ve ilgili kamu kurum ve kuruluşları ile Üniversiteler, Yerel Yönetimler tarafından geliştirilen etkin ve uygulanabilir sosyal yardım program ve projelerinin SYD Vakıfları kanalıyla desteklenmesini sağlamak.</i>	<ol style="list-style-type: none"> 1. SYD Vakıfları tarafından üniversitelerle ortak gerçekleştirilen proje sayısı. 2. SYD Vakıfları tarafından gönüllü kuruluşlarla ortak gerçekleştirilen proje sayısı. 3. SYDGM tarafından üniversitelerle ortak gerçekleştirilen proje sayısı. 4. SYDGM tarafından gönüllü kuruluşlarla ortak gerçekleştirilen proje sayısı.

HEDEF	PERFORMANS GÖSTERGELERİ
<i>A5.H4. 3294 ve 5263 sayılı kanunların hesap verilebilirlik açısından ilgili mevzuatla uyumlaştırılmasını sağlamak,</i>	
<i>A6.H1. Sosyal yardım uygulamalarında mükerrerliğin önlenmesine yönelik koordinasyonu sağlamak.</i>	1. Sosyal yardım veren kurum ve kuruluşlarla yapılan toplantı sayısı 2. Vatandaş Odaklı Hizmet Dönüşümü ve Bütünleşik Sosyal Yardım Hizmetleri Projesi 2010 yılında tamamlanması
<i>A6.H2. Ortak veri tabanı uygulamasının geliştirilmesini sağlamak,</i>	1. Vatandaş Odaklı Hizmet Dönüşümü ve Bütünleşik Sosyal Yardım Hizmetleri Projesi 2010 yılında tamamlanması
<i>A7.H1. Otomasyon Programının kullanılmasını sağlamak,</i>	1. Otomasyon sistemini kullanan vakıf sayısı
<i>A7.H2. Yoksulluk, sosyal politikalar, sosyal yardım ve sosyal hizmet, konularını içeren bilimsel dokümanların yer aldığı elektronik kütüphane 2010 yılına kadar oluşturmak,</i>	1. Yıl içerisinde uluslararası düzeyde abone olunacak akademik dergi sayısı 2. Literatür Taraması sonucunda yıl içerisinde kütüphaneye eklenen yayın sayısı 3. İlgili literatüre ulaşmak için üye olunan online yayın ve hizmet (makale, süreli yayın) sağlayıcı sayısı
<i>A7.H3. Sosyal yardımlaşma ve dayanışma bilinci ve davranışını geliştirmek üzere yazılı ve görsel yayınlar hazırlamak ve çalışmalarında bulunmak.</i>	1. Hazırlanacak yazılı, görsel ve elektronik tanıtım dokümanlarının sayısı
<i>A8.H1. SYDGM'de görev yapan uzman personelin niteliğini güçlendirmek,</i>	1. Yapılan eğitim programlarının yıllık sayısı, 2. Personel bazında ortalama yıllık eğitim süresi
<i>A8.H2. SYD Vakıflarında KPSS esas alınarak vasıflı personel istihdam edilmesini sağlamak.</i>	1. SYD Vakıflarında KPSS ile istihdam edilen personel sayısı
<i>A8.H3. Vakıf personeline sürekli eğitim verilmesini sağlamak.</i>	1. Eğitim modülü kullanarak eğitim verilen vakıf sayısı 2. Eğitim modülü kullanarak eğitim verilen vakıf çalışanı sayısı
<i>A9.H1. SYD Vakıflarınca yürütülen yardım programlarını ve proje desteklerini incelemek ve denetlenmesini sağlamak,</i>	1.Yerindek denetimi yapılan vakıf sayısı 2.Yerindek denetimi sonucunda yazılan rapor sayısı
<i>A9.H2. Yardım faaliyetleri ve proje uygulamalarında oluşabilecek problemlerin çözümü ve yargı öncesi hazırlık sürecini iyileştirmek, uygulamada çözüm önerilerinin etkinliğini ve denetimini sağlamak.</i>	1. Yargı öncesi çözüme kavuşan dosya sayısı 2. Genel Müdürlük birimlerinden gönderilen yazılara verilen mütalaa sayısı
<i>A10.H1. Dünya Bankası, AB, UNDP, UNICEF gibi uluslararası kuruluşlar ile yoksullukla mücadelede yönelik çalışmalar yapmak.</i>	1. Dünya Bankası, UNDP, AB ve UNICEF gibi uluslararası kuruluşlar ile yoksullukla mücadele konusunda yapılan atölye, şura ve sempozyum çalışmalarının sayısı 2. Dünya Bankası, UNDP, AB ve UNICEF gibi uluslararası kuruluşlar ile yoksullukla mücadele konusunda yapılan atölye, şura ve sempozyum çalışmalarına katılan paydaşların sayısı
<i>A10.H2. Sosyal yardım ve yoksullukla mücadele bağlamında çeşitli ülkelere çalışma ziyaretlerinde bulunmak</i>	1. Sosyal yardım ve yoksullukla mücadele bağlamında çeşitli ülkelere çalışma ziyaretlerinin sayısı, 2. Söz konusu ziyaretlerde görevlendirilen çalışan sayısı,
<i>A10.H3. Avrupa Birliği yoksullukla mücadele ve sosyal içerme sürecinde diğer paydaşlar ile çalışmalar yapmak ve katkıda bulunmak.</i>	1. Genel Müdürlüğümüzün koordinatör olduğu çalışma sayısı 2. Genel Müdürlüğümüzün katkı veren paydaş konumunda olduğu çalışma sayısı
<i>A10.H4. SYD Vakıflarının Avrupa Birliği Fonları ve diğer uluslararası kuruluşlar ile işbirliği halinde geliştirdiği projelerde koordinasyon ve rehberlik sağlamak.</i>	1. Yönlendirilen ve rehberlik sağlanan proje sayısı

B. TEMEL POLİTİKALAR VE ÖNCELİKLER**2011 Yılı Programında belirlenen Genel Müdürlüğümüzün temel politika ve öncelikleri;****I. Beşeri Gelişme ve Sosyal Dayanışmanın Güçlendirilmesi:****1. Gelir Dağılımının İyileştirilmesi, Sosyal İçerme ve Yoksullukla Mücadele:****Temel Amaç ve Hedefler:**

Gelir dağılımının iyileştirilmesi, yoksulluk ve sosyal dışlanma riski altında bulunan birey ve grupların ekonomik ve sosyal hayata katılımlarının artırılması, yaşam kalitelerinin yükseltilmesi ve toplumla bütünleşmelerinin sağlanması temel amaçtır.

Sosyal koruma ağı sosyo-ekonomik ve yerel şartlar dikkate alınarak, nüfusun tümünü kapsayan, etkin, dezavantajlı grupları topluma entegre eden, toplumun her kesimine sorumluluk vererek sosyal dışlanma ve yoksulluk riskini en aza indiren bir yapıya kavuşturulacaktır.

Öncelik 83. Gelir dağılımı, sektörel politikalar ve transferler aracılığıyla iyileştirilecektir.

Tedbir 202. Gelir dağılımını iyileştirmeyi ve yoksulluğu azaltmayı hedefleyen sosyal transferlerin etkinliği artırılabacaktır.

Yapılacak İşlem ve Açıklama:

Sosyal transferlerin hedef kitleye ulaşması sağlanacak ve yoksulluk sınırının altındaki bireyin geliri yoksulluk sınırına yükseltilecektir. Yoksulluk riskiyle karşı karşıya bulunan özürsüz ve yaşlılara 2022 sayılı Kanun kapsamında verilen aylıkların miktarlarının artırılması ile ilgili çalışmalar yapılacaktır.

Yapılan İşlem ve Açıklamalar:

Sosyal yardımlar tüm il ve ilçelerde bulunan 973 SYD Vakfı aracılığıyla hedef kitleye en yakın noktadan sunulmaktadır. Sahip olduğu geniş örgütlenme yapısı ile en yaygın şekilde sosyal yardım hizmetlerini yürüten SYGM çalışmaları daha etkin hale getirmek, hizmet sunum kapasitesini, kalitesini arttırmak, ulaşamayan yoksul kesimlere ulaşmak, kamu kaynaklarının kullanımında etkinliği sağlamak amacı ile “Bütünleşik Sosyal Yardım Hizmetleri” Projesini yürütmektedir. Sosyal yardım alanının temel problemi olarak gösterilen sağlıklı işleyen ortak veri tabanı eksikliğinin giderilerek kurumsal bir sosyal yardım sisteminin alt yapısının oluşturulması hedeflenmektedir.

SYGM tarafından TÜBİTAK ile birlikte yürütülen “Sosyal Yardım Yararlanıcılarının Belirlenmesine Yönelik Puanlama Formülünün Geliştirilmesi Projesi” ile sosyal yardım ve proje desteklerinden yararlanacak vatandaşların objektif kriterlere göre belirlenmesi ve böylelikle yardımların hakeden hedef kitleye ulaştırılması ve haksız yararlanmaların önüne geçilmesi sağlanacaktır. Sosyal Yardım Sisteminin İstihdam ile Bağlantısının Kurulması ve Etkinleştirilmesi Eylem Planı kapsamında tüm sosyal yardım programlarında Puanlama Formülü kullanılacaktır. 633 sayılı KHK ile SGK Primsiz Ödemeler Genel Müdürlüğü kapatılarak görevleri Aile ve Sosyal Politikalar Bakanlığına devredilmiştir. Primsiz Ödemeler Genel Müdürlüğü tarafından yürütülen 2022 sayılı kanun kapsamındaki uygulamalar Genel Müdürlüğümüzün Sağlık Yaşlı ve Özürsüz Yardımları Daire Başkanlığı tarafından yürütülecektir.

Öncelik 84. Dezavantajlı gruplar için eğitim, sağlık ve sosyal güvenlik gibi temel hizmetlere erişilebilirlik ve iş imkânları artırılabilecek ve özürliülerin ekonomik ve sosyal hayata katılımlarının artırılması için sosyal ve fiziki çevre şartları iyileştirilmeye devam edilecektir.

Tedbir 206. Kırsal alanda yaşayan yoksul kesimin ekonomik kaynaklarının çeşitlendirilmesi için yerel düzeyde gelir getirici projeler desteklenecektir.

Yapılacak İşlem ve Açıklama:

Tarımdaki yapısal dönüşüm sonucu ortaya çıkan vasıfsız ve yoksul işgücüne yönelik tarım dışı iş kollarında istihdam imkânlarını artıran programlar uygulanacaktır. Ayrıca, Sosyal Yardım Sisteminin İstihdam ile Bağlantısının Kurulması ve Etkinleştirilmesi Eylem Planı kapsamında bu kesim eğitim için İŞKUR'a yönlendirilecektir. Bunların yanı sıra, IPA kapsamındaki kırsal kalkınma destekleri ile Kırsal Kalkınma Yatırımlarının Desteklenmesi Programı, Tarımsal Kooperatiflerin Desteklenmesi Projesi gibi programlara da devam edilecektir.

Yapılan İşlem ve Açıklamalar:

Genel Müdürlüğümüzün yürüttüğü destek programlarından biri olan Gelir Getirici Proje Destekleri kapsamında yoksul birey ya da hanelerin kendi geçimlerini sağlayacak işleri kurmaları, gelir elde etmeleri ve başlattıkları çalışmalarını uzun süre devam ettirebilmeleri amacıyla kır kent ayrımı gözetilmeksizin kendi işini kurmak isteyenlere kişi başına 15.000 TL'ye kadar destek verilmektedir.

62

Sosyal Yardım Sisteminin İstihdam ile Bağlantısının Kurulması ve Etkinleştirilmesi Eylem Planı kapsamında 2011 yılında 285.194 sosyal yardım başvuru sahibinin İŞKUR kaydı yapılmıştır. İŞKUR kayıtlarına göre 131.081'ine randevu daveti yapılmıştır. Yönlendirilen kişilerden 12.997'si ile bireysel görüşme yapılmıştır. Yönlendirilen kişilerden 14.566'sı iş başvurusuna yönlendirilmiştir. 2.520'si işe yerleştirilmiştir. 10.224 kişi işgücü yetiştirme kurslarına başvurmuştur. Kursta başvuranlardan 2.791'i kursa katılmıştır.

Öncelik 85. Çalışabilecek durumda olan yoksullara yönelik sosyal yardım ve hizmetler, yoksulluk kültürünün oluşmasını önleyici ve yoksul kesimin üretken duruma geçmesini sağlayıcı nitelikte olacak; çalışamamaya- cık durumda olan yoksullar ise düzenli sosyal yardımlarla desteklenecektir.

Tedbir 209. Çalışabilir durumdaki yoksul kişilerin işgücüne katılımını artırmaya yönelik çalışmalar sürdürülecektir.

Yapılacak İşlem ve Açıklama:

Sosyal Yardım Sisteminin İstihdam ile Bağlantısının Kurulması ve Etkinleştirilmesi Eylem Planı kapsamında sosyal yardım başvurusunda bulunan çalışabilir durumdaki kişilerin İŞKUR'a kayıtlarının yapılmasına devam edilecektir. Mevcut durumda sosyal yardım alan kesimin de İŞKUR kayıtlarının yapılmasına başlanacaktır. İŞKUR, İŞKUR kaydı yapılan sosyal yardım yararlanıcılarına yönelik bu kesimin özelliklerini de dikkate alarak, mesleki eğitim, işe yerleştirme, rehberlik-danışmanlık, toplum yararına çalışma gibi programları sunacaktır. Ayrıca, sosyal yardım alan kesimin kayıtlı çalışmasının teşviki bakımından söz konusu Eylem Planı kapsamında öngörülen İŞKUR'un mesleki eğitim programları ile toplum yararına çalışma programlarına katılan kişilerin yeşil kartlılık durumlarının devam etmesi hususundaki gerekli mevzuat düzenlemeleri hızlandırılacaktır.

Yapılan İşlem ve Açıklamalar:

Sosyal Yardım Sisteminin İstihdam ile Bağlantısının Kurulması ve Etkinleştirilmesi Eylem Planı kapsamında 2011 yılında 285.194 sosyal yardım başvuru sahibinin İŞKUR kaydı yapılmıştır. İŞKUR kayıtlarına göre 131.081'ine randevu daveti yapılmıştır. Yönlendirilen kişilerden 12.997'si ile bireysel görüşme yapılmıştır. Yönlendirilen kişilerden 14.566'sı iş başvurusuna yönlendirilmiştir. 2.520'si işe yerleştirilmiştir. 10.224 kişi işgücü yetiştirme kurslarına başvurmuştur. Kursa başvuranlardan 2.791'i kursa katılmıştır.

Genel Müdürlüğümüzün yürüttüğü destek programlarından biri olan Gelir Getirici Proje Destekleri kapsamında yoksul birey ya da hanelerin kendi geçimlerini sağlayacak işleri kurmaları, gelir elde etmeleri ve başlattıkları çalışmalarını uzun süre devam ettirebilmeleri amacıyla kır kent yarımı gözetilmeksizin kendi işini kurmak isteyenlere kişi başına 15.000 TL'ye kadar destek verilmektedir. Kırsal alana yönelik projeler kapsamında ise tarımsal ve hayvansal üretime yönelik projeler ile tarımsal ve hayvansal üretimin işlenmesine yönelik projelere destek verilmektedir.

Tedbir 210. Kayıtlı çalışan kesimin yoksulluk riskinin azaltılması ve asgari yaşam standartlarına ulaşmalarının kolaylaştırılmasına yönelik programlar geliştirilecektir.

Yapılacak İşlem ve Açıklama:

Yoksul veya yoksulluk riski altında olup, kayıtlı çalışanların da (özellikle de çocuk sahibi olanlar) diğer sosyal yardımlardan yararlanmaları için gerekli mevzuat düzenlemeleri de yapılacaktır.

Yapılan İşlem ve Açıklamalar:

Yoksul veya yoksulluk riski altında olup, kayıtlı çalışanların sosyal yardımlardan yararlanmalarına ilişkin mevzuat değişikliğine ilişkin hazırlıklar tamamlanmıştır.

III. FAALİYETLERE İLİŞKİN BİLGİ VE DEĞERLENDİRMELER

A. MALİ BİLGİLER

1. Sosyal Yardımlar Genel Müdürlüğü:

1.1. Bütçe Uygulama Sonuçları:

2011 yılında Genel Müdürlüğümüze 171.533.000 TL ödenek tahsis edilmiş, yılsonu itibariyle toplam ödenekten 167.931.822 TL' lik harcama gerçekleşmiştir.

Ödenek/Harcama Gerçekleşmesi (TL)
(2008-2011 Yılları)

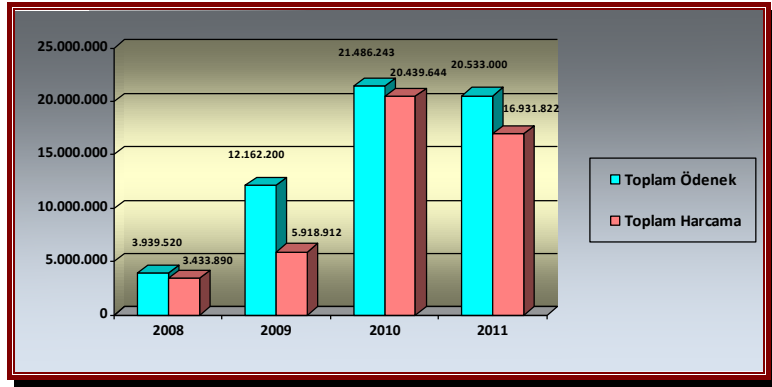

64

(*) Sosyal Yardımlaşma ve Dayanışmayı Teşvik Fonuna (SYDTF) aktarılmak üzere Genel Müdürlüğümüz Kaynak Yönetimi Dairesi Başkanlığının ilgili tertibine Maliye Bakanlığı tarafından 2010 yılında 231.000.000 TL ve 2011 yılında 151.000.000 TL aktarılmış olan tutar dahil edilmemiştir.

SYGM Yıllar İtibariyle Bütçe Uygulama Sonuçları
(2008-2011)

Harcama Birimleri	2008		2009		2010		2011	
	Toplam Ödenek	Harcama	Toplam Ödenek	Harcama	Toplam Ödenek	Harcama	Toplam Ödenek	Harcama
Özel Kalem	132.750	102.807	147.730	147.728	166.536	164.273	861.700	571.472
Destek Hizmetleri Dairesi Başkanlığı	1.610.200	1.455.075	1.643.564	1.623.553	1.891.251	1.862.635	2.693.939	2.429.985
İnsan Kaynakları Dairesi Başkanlığı	134.035	131.289	125.287	125.286	191.017	183.739	285.400	285.035
Strateji Geliştirme Müdürlüğü	111.400	105.603	7.590.455	1.061.027	15.880.813	14.923.920	11.436.633	10.434.967
Hukuk Müşavirliği	94.850	85.552	820.892	893.078	556.693	534.537	153.080	152.176
Kaynak Yönetimi Dairesi Başkanlığı(*)(**)(***)	269.570	242.314	249.096	247.018	231.359.945	231.351.957	151.325.800	151.321.962
Proje Değerlendirme ve İzleme Dairesi Başkanlığı	633.510	427.994	503.749	497.916	550.751	542.813	1.359.277	601.642
Yardımlar Dairesi Başkanlığı	330.270	306.267	377.358	531.091	506.618	501.324	1.316.500	423.581
Gönüllü Kuruluşlarla İşbirliği ve Dış İlişkiler Dairesi Bşk.	237.880	216.952	300.003	300.000	455.603	449.391	527.271	517.985
İstatistik, Araştırma ve Tanıtma Dairesi Başkanlığı	385.055	360.046	404.066	492.215	927.016	925.055	1.573.400	1.193.017
Toplam (TL)	3.939.520	3.433.899	12.162.200	5.918.912	252.486.243	251.439.644	171.533.000	167.931.822

(*) 2010 yılında Sosyal Yardımlaşma ve Dayanışmayı Teşvik Fonuna (SYDTF) aktarılmak üzere Genel Müdürlüğümüz ilgili tertibine Maliye Bakanlığı tarafından 80.000.000 TL aktarılmış, söz konusu tutar ödeme emri ile Fonun Merkez Bankası nezdinde ki hesabına yatırılmıştır.

(**) 2010 yılında Genel Müdürlüğümüz ile T.C. Başbakanlık Toplu Konut İdaresi Başkanlığı (TOKİ) arasında imzalanan "Sosyal Konut" Yapım Protokolü ile; 3294 sayılı Sosyal Yardımlaşma ve Dayanışmayı Teşvik Kanunu kapsamında bulunan sosyal güvenceden yoksun fakir ve muhtaç durumdaki vatandaşlara yönelik, geri ödemeli olarak konut sağlanması amaçlanmakta olup, bu kapsamda Genel Müdürlüğümüz ilgili tertibine Maliye Bakanlığı tarafından 151.000.000 TL aktarılmış, söz konusu tutar ödeme emri ile Fonun Merkez Bankası nezdinde ki hesabına yatırılmıştır.

(***) 2011 yılında Sosyal Yardımlaşma ve Dayanışmayı Teşvik Fonuna (SYDTF) aktarılmak üzere Genel Müdürlüğümüz ilgili tertibine Maliye Bakanlığı tarafından 151.000.000 TL aktarılmış, söz konusu tutar ödeme emri ile Fonun Merkez Bankası nezdinde ki hesabına yatırılmıştır.

2011 Yılında Tahsis Edilen Ödeneklerin Harcama Birimleri İtibariyle Yüzdeler Dağılımı

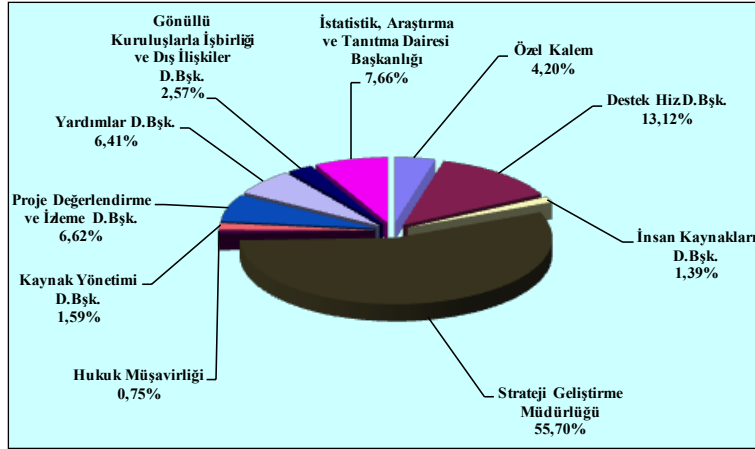

65

(*) 2011 yılında Sosyal Yardımlaşma ve Dayanışmayı Teşvik Fonuna (SYDTF) aktarılmak üzere Genel Müdürlüğümüz Kaynak Yönetimi Dairesi Başkanlığının ilgili tertibine Maliye Bakanlığı tarafından 151.000.000 TL aktarılmış olan tutar dahil edilmemiştir.

2011 yılında bütçeden tahsis edilen Toplam Ödeneğin harcama birimleri itibariyle dağılımına bakılacak olunursa, bütçeden en büyük payı % 61,63 oranla Strateji Geliştirme Müdürlüğünün aldığı görülecektir. Diğer birimlere dağılımı; % 14,35' i Destek Hizmetleri Daire Başkanlığına, % 7,05'i İstatistik, Araştırma ve Tanıtma Dairesi Başkanlığına, % 3,55'i Proje Değerlendirme ve İzleme Dairesi Başkanlığına, % 3,38'i Özel Kalem Müdürlüğüne, % 3,06'sı Gönüllü Kuruluşlarla İşbirliği ve Dış İlişkiler Dairesi Başkanlığına, % 2,50'si Yardımlar Dairesi Başkanlığına, % 1,90'ı Kaynak Yönetimi Dairesi Başkanlığına, İnsan Kaynakları Dairesi Başkanlığına ve % 0,90'ı Hukuk Müşavirliğine aittir.

2011 Yılı Merkezi Yönetim Bütçe Kanunu ile;

- Özel Kalem tahsis edilen **861.700 TL** toplam ödeneğin **571.472 TL**' sini,
- Destek Hizmetleri Dairesi Başkanlığı tahsis edilen **2.693.939 TL** toplam ödeneğin, **2.429.985 TL**' sini harcamıştır.
- Strateji Geliştirme Müdürlüğüne, **11.436.633 TL** ödenek tahsis edilmiş olup, toplam ödeneğin **10.434.967 TL** si harcanmıştır.
- Hukuk Müşavirliği tahsis edilen **153.080 TL** toplam ödeneğin **152.176 TL**' sini,
- İnsan Kaynakları Dairesi Başkanlığı, tahsis edilen **285.400 TL** toplam ödeneğin **285.035 TL**' sini,
- Kaynak Yönetimi Dairesi Başkanlığına, **445.500 TL** Kesintili Başlangıç Ödeneği tahsis edilmiş olup, yıl içerisinde **151.000.000 TL** Sosyal Yardımlaşma ve Dayanışmayı Teşvik Fonuna (SYDTF) aktarılmak üzere Genel

Müdürlüğümüz Kaynak Yönetimi Dairesi Başkanlığının 05.2 Cari Transferler (Hazine Yardımları) tertibine Maliye Bakanlığı tarafından aktarılmış, söz konusu tutar ödeme emri ile Fonun Merkez Bankası nezdindeki hesabına yatırılmıştır.

Böylece, yıl içinde **Maliye Bakanlığının yedek ödenek tertibinden** aktarılan **151.000.000 TL** ile kurum içi aktarma yoluyla eklenen **49.600 TL** ve yine kurum içi aktarma yoluyla düşülen **169.300 TL** ile birlikte Kaynak Yönetimi Daire Başkanlığının toplam ödeneği **151.325.800 TL** olmuş ve bu ödeneğin **151.321.962 TL** si harcanmıştır.

- Proje Değerlendirme ve İzleme Dairesi Başkanlığı tahsis edilen **1.359.277 TL** toplam ödeneğin **601.642 TL**' sini harcamıştır.
- Yardımlar Dairesi Başkanlığına toplam **1.316.500 TL** ödenek tahsis edilmiş olup, toplam ödeneğin **423.581 TL** harcama yapılmıştır.
- Gönüllü Kuruluşlarla İşbirliği ve Dış İlişkiler Dairesi Başkanlığı tahsis edilen **527.271 TL** toplam ödeneğin **517.985 TL**' sini harcamıştır.
- İstatistik, Araştırma ve Tanıtım Dairesi Başkanlığına toplam **1.573.400 TL** ödenek tahsis edilmiş olup, **1.193.017 TL** harcama yapılmıştır.

2011 Yılında Yapılan Toplam Harcamaların Birimler İtibariyle Yüzelik Dağılımı

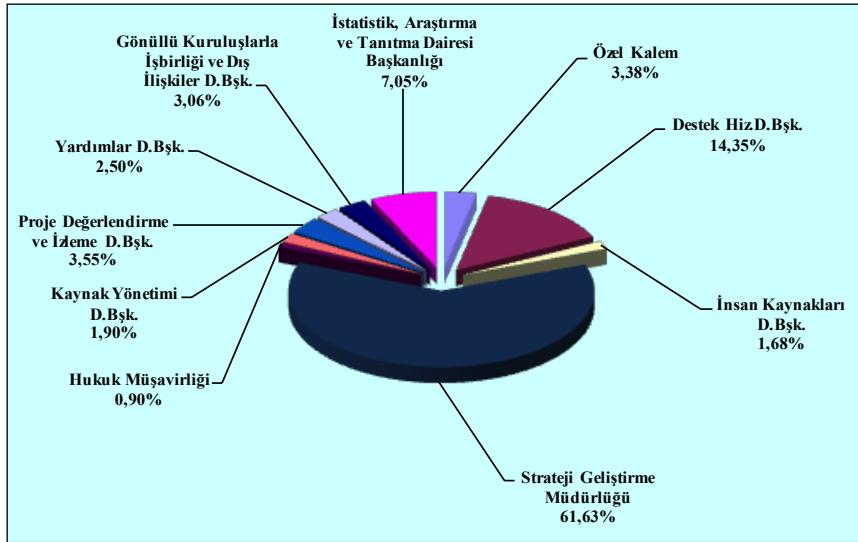

(*) 2011 yılında Sosyal Yardımlaşma ve Dayanışmayı Teşvik Fonuna (SYDTF) aktarılmak üzere Genel Müdürlüğümüz Kaynak Yönetimi Dairesi Başkanlığının ilgili tertibine Maliye Bakanlığı tarafından 151.000.000 TL aktarılmış olan tutar dahil edilmemiştir.

SYGM Bütçe Uygulama Sonuçları Tablosu (2011 Yılı)

TERTİP	KBÖ	EKLENEN	DÜŞÜLEN	TOPLAM ÖDENEK	SERBEST	BLOKE	ÖDENEK GÖNDERME	TENKİS	TOPLAM ÖDENEK GÖNDERME	KULLANILABİLİR ÖDENEK GÖNDERME	HARCAMA	KALAN	
Özel Kalem	07.90.00.02-10.7.0.00-1-01.1	11.000	156.300	0	167.300	167.300	0	0	167.300	0	167.046	254	
	07.90.00.02-10.7.0.00-1-01.2	210.400	0	67.700	142.700	142.700	0	-26.231	142.669	31	142.669	0	
	07.90.00.02-10.7.0.00-1-02.1	7.000	14.200	0	21.200	21.200	0	0	21.200	0	21.158	42	
	07.90.00.02-10.7.0.00-1-02.2	22.000	0	11.500	10.500	10.500	0	-7.652	10.448	52	10.447	1	
	07.90.00.02-10.7.0.00-1-03.3	20.000	300.000	0	320.000	320.000	0	-15.000	205.000	115.000	202.177	2.823	
	07.90.00.02-10.7.0.00-1-03.6	0	200.000	0	200.000	200.000	0	-102.024	27.976	172.024	27.975	1	
	Toplam	270.400	670.500	79.200	861.700	861.700	0	725.500	574.593	287.107	287.107	571.472	3.121
	Destek Hizmetleri Daire Başkanlığı	07.90.00.04-01.3.9.00-1-01.1	239.500	23.300	0	262.800	262.800	0	0	215.300	47.500	215.300	0
		07.90.00.04-01.3.9.00-1-01.2	138.400	0	95.288	43.112	43.112	0	-68.065	43.035	77	43.034	1
		07.90.00.04-01.3.9.00-1-02.1	54.000	2.027	0	56.027	56.027	0	42.427	0	13.600	42.427	0
07.90.00.04-01.3.9.00-1-02.2		14.000	0	10.200	3.800	3.800	0	-7.973	3.727	73	3.727	0	
07.90.00.04-01.3.9.00-1-03.3		4.000	0	0	4.000	4.000	0	0	4.000	0	3.987	13	
07.90.00.04-03.1.4.00-1-03.5		350.000	28.000	0	378.000	378.000	0	-14.858	363.142	14.858	363.142	0	
07.90.00.04-10.7.0.00-1-03.2		413.000	100.000	50.000	463.000	463.000	0	-13.051	396.949	66.051	396.949	0	
07.90.00.04-10.7.0.00-1-03.4		2.000	0	1.900	100	100	0	-2.000	0	100	0	0	0
07.90.00.04-10.7.0.00-1-03.5		1.211.000	117.800	0	1.328.800	1.328.800	0	-100.145	1.228.655	100.145	1.228.654	1	
07.90.00.04-10.7.0.00-1-03.6		20.000	0	1.300	18.700	18.700	0	-1.350	18.650	50	18.650	0	
Destek Hizmetleri Daire Başkanlığı	07.90.00.04-10.7.0.00-1-03.7	131.000	0	24.100	106.900	106.900	0	-14.157	106.843	57	106.516	327	
	07.90.00.04-10.7.0.00-1-03.8	10.000	0	2.300	7.700	7.700	0	-2.400	7.600	100	7.599	1	
	07.90.00.04-10.7.0.00-1-05.3	21.000	0	0	21.000	21.000	0	0	0	21.000	0	0	
	Toplam	2.607.900	271.127	185.088	2.693.939	2.693.939	0	2.654.327	2.430.328	263.611	2.429.985	343	
	İnsan Kaynakları Daire Başkanlığı	07.90.00.05-01.3.1.00-1-01.1	107.900	51.800	0	159.700	159.700	0	0	159.700	0	159.689	11
		07.90.00.05-01.3.1.00-1-01.2	91.400	0	50.300	41.100	41.100	0	-32.683	41.017	83	41.016	1
		07.90.00.05-01.3.1.00-1-01.5	5.000	44.500	0	49.500	49.500	0	0	49.500	0	49.482	18
		07.90.00.05-01.3.1.00-1-02.1	13.000	14.500	0	27.500	27.500	0	0	27.500	0	27.481	19
		07.90.00.05-01.3.1.00-1-02.2	7.000	0	3.200	3.800	3.800	0	-2.576	3.724	76	3.723	1
		07.90.00.05-01.3.1.00-1-03.3	3.000	0	2.000	1.000	1.000	0	-2.079	921	79	921	1
07.90.00.05-01.3.1.00-1-03.5		35.000	0	32.200	2.800	2.800	0	-3.276	2.724	76	2.724	0	
Toplam		262.300	110.800	87.700	285.400	285.400	0	325.700	285.086	314	285.035	51	
Strateji Geliştirme Müdürlüğü		07.90.00.23-01.3.2.00-1-01.1	96.500	209.000	0	305.500	305.500	0	0	305.500	0	305.406	94
		07.90.00.23-01.3.2.00-1-01.2	403.000	13.633	0	416.633	416.633	0	0	336.433	80.200	336.432	1
	07.90.00.23-01.3.2.00-1-02.1	26.000	21.700	0	47.700	47.700	0	0	47.700	0	47.652	48	
	07.90.00.23-01.3.2.00-1-02.2	60.000	0	14.900	45.100	45.100	0	-3.000	45.000	100	44.999	1	
	07.90.00.23-01.3.2.00-1-03.3	20.000	0	0	20.000	20.000	0	0	20.000	0	17.146	2.855	
	07.90.00.23-10.7.0.00-1-06.2	10.601.700	0	0	10.601.700	10.601.700	0	0	10.601.700	0	9.683.332	918.368	
	Toplam	11.207.200	244.333	14.900	11.436.633	11.436.633	0	11.359.333	11.356.333	80.300	10.434.967	921.366	

SYGM Bütçe Uygulama Sonuçları Tablosu (2011 Yılı)

TERTİP	KBÖ	EKLENEN	DÜŞÜLEN	TOPLAM ÖDENEK	SERBEST	BLOKE	ÖDENEK GÖNDERME	TENKİS	TOPLAM ÖDENEK GÖNDERME	KULLANILABİLİR ÖDENEK GÖNDERME	HARCAMA	KALAN
07.90.00.24-01.3.9.00-1-01.1	4.000	30.600	0	34.600	34.600	0	34.600	0	34.600	0	34.513	87
07.90.00.24-01.3.9.00-1-01.2	137.400	0	45.500	91.900	91.900	0	110.500	-18.655	91.845	55	91.844	1
07.90.00.24-01.3.9.00-1-02.1	4.000	480	0	4.480	4.480	0	4.080	0	4.080	400	4.079	1
07.90.00.24-01.3.9.00-1-02.2	12.000	0	2.400	9.600	9.600	0	10.000	-494	9.506	94	9.505	1
07.90.00.24-01.3.9.00-1-03.3	16.000	0	3.700	12.300	12.300	0	16.000	-3.765	12.235	65	12.234	1
07.90.00.24-01.3.9.00-1-03.4	60.000	0	59.800	200	200	0	10.200	-10.200	0	200	0	0
Toplam	233.400	31.080	111.400	153.080	153.080	0	185.380	-33.114	152.266	814	152.176	90
07.90.00.30-10.7.0.00-1-01.1	62.000	41.000	0	103.000	103.000	0	103.000	0	103.000	0	102.948	52
07.90.00.30-10.7.0.00-1-01.2	336.500	0	162.200	174.300	174.300	0	269.400	-95.129	174.271	29	174.271	0
07.90.00.30-10.7.0.00-1-02.1	7.000	6.600	0	13.600	13.600	0	13.600	0	13.600	0	13.521	79
07.90.00.30-10.7.0.00-1-02.2	23.000	0	7.100	15.900	15.900	0	18.600	-2.775	15.825	75	15.825	0
07.90.00.30-10.7.0.00-1-03.3	17.000	2.000	0	19.000	19.000	0	19.000	-3.603	15.397	3.603	15.397	0
07.90.00.30-10.7.0.11-1-05.2	0	151.000.000	0	151.000.000	151.000.000	0	151.000.000	0	151.000.000	0	151.000.000	0
07.90.00.30-10.7.0.11-1-07.1	0	0	0	0	0	0	0	0	0	0	0	0
Toplam	445.500	151.049.600	169.300	151.325.800	151.325.800	0	151.423.600	-101.507	151.322.093	3.707	151.321.962	131
07.90.00.31-10.7.0.00-1-01.1	122.000	101.000	0	223.000	223.000	0	223.000	0	223.000	0	222.921	79
07.90.00.31-10.7.0.00-1-01.2	563.100	0	263.800	299.300	299.300	0	450.900	-151.613	299.287	13	299.286	1
07.90.00.31-10.7.0.00-1-02.1	17.000	12.900	0	29.900	29.900	0	29.900	0	29.900	0	29.821	79
07.90.00.31-10.7.0.00-1-02.2	38.000	77	0	38.077	38.077	0	30.777	0	30.777	7.300	30.777	0
07.90.00.31-10.7.0.00-1-03.3	19.000	0	0	19.000	19.000	0	19.000	-163	18.837	163	18.836	1
07.90.00.31-10.7.0.00-1-06.2	750.000	0	0	750.000	750.000	0	0	0	0	750.000	0	0
Toplam	1.509.100	113.977	263.800	1.359.277	1.359.277	0	753.577	-151.776	601.801	757.476	601.642	159
07.90.00.32-10.7.0.00-1-01.1	103.000	141.200	0	244.200	244.200	0	244.200	0	244.200	0	244.198	2
07.90.00.32-10.7.0.00-1-01.2	261.600	0	145.600	116.000	116.000	0	209.600	-93.616	115.984	16	115.984	0
07.90.00.32-10.7.0.00-1-02.1	19.000	23.600	0	42.600	42.600	0	42.600	0	42.600	0	42.595	5
07.90.00.32-10.7.0.00-1-02.2	40.000	0	29.800	10.200	10.200	0	32.100	-22.004	10.096	104	10.095	1
07.90.00.32-10.7.0.00-1-03.3	15.000	0	4.200	10.800	10.800	0	15.000	-4.291	10.709	91	10.709	0
07.90.00.32-10.7.0.00-1-06.2	892.700	0	0	892.700	892.700	0	0	0	0	892.700	0	0
Toplam	1.331.300	164.800	179.600	1.316.500	1.316.500	0	543.500	-119.911	423.589	892.911	423.581	8
07.90.00.33-10.7.0.00-1-01.1	32.000	144.500	0	176.500	176.500	0	176.500	0	176.500	0	176.494	6
07.90.00.33-10.7.0.00-1-01.2	328.600	0	78.800	249.800	249.800	0	263.200	-13.424	249.776	24	249.775	1
07.90.00.33-10.7.0.00-1-02.1	9.000	17.000	0	26.000	26.000	0	26.000	0	26.000	0	25.982	18
07.90.00.33-10.7.0.00-1-02.2	22.000	3.971	0	25.971	25.971	0	22.071	0	22.071	3.900	22.070	1
07.90.00.33-10.7.0.00-1-03.3	41.000	8.000	0	49.000	49.000	0	49.000	-5.336	43.664	5.336	43.663	1
Toplam	432.600	173.471	78.800	527.271	527.271	0	536.771	-18.760	518.011	9.260	517.985	26
07.90.00.34-10.7.0.00-1-06.2	377.600	0	0	377.600	377.600	0	0	0	0	377.600	0	0
07.90.00.34-10.9.00-1-01.1	37.100	127.800	0	164.900	164.900	0	164.900	0	164.900	0	164.883	17
07.90.00.34-10.9.00-1-01.2	333.600	0	67.300	266.300	266.300	0	267.600	-1.333	266.267	33	266.266	1
07.90.00.34-10.9.00-1-02.1	8.000	14.200	0	22.200	22.200	0	22.200	0	22.200	0	22.185	15
07.90.00.34-10.9.00-1-02.2	37.000	0	13.200	23.800	23.800	0	30.300	-6.518	23.782	18	23.782	0
07.90.00.34-10.9.00-1-03.3	11.000	0	4.500	6.500	6.500	0	11.000	-4.555	6.445	55	6.444	1
07.90.00.34-10.9.00-1-03.5	740.000	0	27.900	712.100	712.100	0	710.000	0	710.000	2.100	709.456	544
Toplam	1.544.300	142.000	112.900	1.573.400	1.573.400	0	1.206.000	-12.406	1.193.594	379.806	1.193.017	577
Genel Toplam	19.844.000	152.971.688	1.282.688	171.533.000	171.533.000	0	169.713.688	-855.994	168.857.694	2.675.306	167.931.822	925.872

2. Sosyal Yardımlaşma ve Dayanışmayı Teşvik Fonu:

2.1. Bütçe Uygulama Sonuçları:

Sosyal Yardımlaşma ve Dayanışmayı Teşvik Fonunun 2011 yılında 2.745.185.929,02 TL gelirin karşılık 2.276.808.480,59 TL gideri olmuş ve dönem olumlu faaliyet sonucu 468.377.448,43 TL olarak gerçekleşmiştir.

SOSYAL YARDIMLAŞMA VE DAYANIŞMAYI TEŞVİK FONU'NUN 01.01.2011 - 31.12.2011 DÖNEMİNE İLİŞKİN FAALİYET SONUCU TABLOSU			
	(TL)		(TL)
GİDERLER	Cari Dönem	GELİRLER	Cari Dönem
I - Cari Transferler	2.215.733.388,48	I - Alınan Bağış ve Yardımlar İle Özel Gelirler	151.000.412,05
A - Kar Amacı Gütmeyen Kuruluşlara Yapılan Transferler	2.215.733.388,48	A - Merkezi Yön.Bütçesine Dahil İdarelerden Alınan Bağışlar	151.000.000,00
1- Sosyal Yardımlaşma ve Dayanışma Vakıflarına Transferler	1.490.142.965,05	B- Kurumlardan ve Kişilerden Alınan Bağış ve Yardımlar	412,05
Periyodik Transfer	595.209.000,00	II - Diğer Gelirlerden Alacaklar	2.594.185.516,97
Sermaye Transferi	145.000,00	A - Kişi ve Kurumlardan Alınan Paylar	2.537.390.602,77
Sağlık Transferi	154.539.091,82	1- Vergi ve Harç Gelirlerinden Alınan Paylar	2.098.296.881,58
Özrü Desteği Transferi	991.600,00	2- Diğer Paylar	439.093.721,19
Mesleki Eğitim ve İstihdama Yönelik Projelere Transferler	39.914.142,19	Trafik Para Cezalarından Alacaklar	421.150.652,40
Eğitim Transferi	514.525.711,18	Kanun ve Karamame İle Kurulu Bulunan Fontlardan Alacaklar	8.111.729,84
Aile Desteği Transferi	139.077.398,56	RTÜK Reklam Geliri Hasılatından Alacaklar	9.831.338,95
Sosyal ve Özel Amaçlı Transferler	41.375.834,00	B - Diğer Çeşitli Gelirler	56.736.822,36
Vakıflara Diğer Transferler	4.365.187,30	Diğer Çeşitli Gelirler (Geri ödeme, İade ve Muhtelif Gelirler)	56.736.822,36
2- Kamu Kurumlarına Transferler	725.590.423,43	C - Faiz Gelirleri	58.091,84
Milli Eğitim Bakanlığına Transferler	525.590.423,43		
Diğer Kamu Kurumlarına Transferler (TOKİ Sosyal Konut Projesi)	200.000.000,00		
II - Gelirlerin Red ve İadesinden Kaynaklanan Giderler	33.368.613,12		
A- Diğer Gelirler	33.368.613,12		
III - Silinen Alacaklardan Kaynaklanan Giderler	44.993,00		
A- Kurum Alacaklarından Silinenler	44.993,00		
IV - Önceki Döneme Ait Giderler	27.661.485,99		
Periyodik Transferler(**)	1.426.200,00		
Önceki Döneme Ait Diğer Giderler(***)	26.235.285,99		
GİDERLER TOPLAMI (I+II+III+IV)*	2.276.808.480,59		
DÖNEM OLUMLU FAALİYET SONUÇLARI	468.377.448,43		
GENEL TOPLAM	2.745.185.929,02	GELİRLER TOPLAMI	2.745.185.929,02

(*) KASDEP Projesi ve Gelir Getirici Projeler, döngüsel proje olması nedeniyle bu projeler kapsamında, Sosyal Yardımlaşma ve Dayanışma Vakıflarına aktarılan Kaynaklar Fon Muhasebesinde Kurum Alacakları Hesabında Muhasebeleştirildiğinden, 01/01/2011-31/12/2011 dönemi faaliyet sonuç tablosunun "Gider" bölümünde yer almamıştır.

(**) 2010 yılında tahakkuk edip 2011 yılında aktarılan gerçekleşen transferlerdir. Buna göre, Vakıflara 2011 yılı içerisinde, 2010 yılı tahakkukları ile birlikte (595.209.000,00+1.426.200,00=) 596.635.200,00-TL Periyodik Transfer Aktarılmıştır

(***) 2008,2009,2010 Yıllarında Fon hesaplarında Vakıflara aktarılan döngüsel proje kaynağı 232 Nolu Kurumlara Verilen Borçlardan Alacaklar hesabına kaydedildiği halde borç olarak aktarılan bu kaynağın Fon hesaplarına geri dönüşünde silinen gelir kaydı yapılarak muhasebeleştirilmesi işlemlerinin Kurum Alacaklarından düşülmesi suretiyle düzeltilmesi sonucu oluşan toplam tutar.

Bilanço:

Bilançonun aktifinde yer alan Dönen Varlıklar bölümünde Bankalardaki hazır değerler, T.C. Merkez Bankasında 29.972,62 TL, Vakıflar Bankasında 154.682.650,27 TL, Ziraat Bankasında 223.243.692,78 TL, Halk Bankasında ise 139.923.940,89 TL, olmak üzere toplam 517.880.255,56 TL'dir. Bu tutarın 46.849.620,00 TL'si verilen çekler ve ödeme emirleri hesabında olup, Hazır Değerler toplamı 471.030.635,56 TL'dir. Duran Varlıklar bölümündeki 729.904.348,33 TL tutarındaki Kurum Alacakları ile birlikte Aktifler Genel Toplamı 1.200.934.983,89 TL olmuştur.

Bilançonun pasif bölümünde ise Geçmiş Yıllar Olumlu Faaliyet Sonuçları Hesabında 1.307.964.509,56 TL, Geçmiş Yıllar Olumsuz Faaliyet Sonuçları Hesabı -575.406.974,10 TL, Dönem Olumlu Faaliyet Sonuçları ise 468.377.448,43 TL olup, Pasifler Genel Toplamı 1.200.934.983,89 TL TL olmuştur.

SYDTF 2011 YILI BİLANÇOSU

SOSYAL YARDIMLAŞMA VE DAYANIŞMAYI TEŞVİK FONU'NUN 31.12.2011 TARİHLİ BİLANÇOSU			
AKTİF (VARLIKLAR)	Cari Dönem (TL)	PASİF (KAYNAKLAR)	Cari Dönem (TL)
I- DÖNEN VARLIKLAR		I- KISA VADELİ YABANCI KAYNAKLAR	
A- HAZIR DEĞERLER	471.030.635,56	A- KISA VADELİ İÇ MALİ BORÇLAR	
1- Bankalar	517.890.255,56	1- Kamu İdarelerine Mali Borçlar	
T.C. Merkez Bankası A.Ş.	29.971,62	Genel Bütçe Kapsamındaki İdarelere Borçlar	
T.C. Ziraat Bankası A.Ş.	223.243.692,78	B- ÖDENECEK DİĞER YÜKÜMLÜLÜKLER	
T. Vakıflar Bankası A.Ö.	154.682.650,27	1- Ödenecek Vergi ve Fonlar	
T. Halk Bankası	139.923.940,89		
2- Verilen Çekler ve Ödeme Emirleri (-)	46.849.620,00	Diğer Vergiler	
Periyodik Pay Gönderme Emirleri (-)		Fon Kesintileri	
Sağlık Transferi Gönderme Emirleri (-)		KISA VADELİ YABANCI KAYNAKLAR TOPLAMI	
Özrülu Destek Transferi Gönderme Emirleri (-)		II- UZUN VADELİ YABANCI KAYNAKLAR	
Mes. Eğt. ve İst. Yönelik Proje Gönderme Emirleri (-)		A- UZUN VADELİ İÇ MALİ BORÇLAR	
Eğitim Transferi Gönderme Emirleri (-)	46.849.620,00	1- Kamu İdarelerine Mali Borçlar	
KASDEP Gönderme Emirleri (-)		Genel Bütçe Kapsamındaki İdarelere Borçlar	
Gelir Getirici Proje Gönderme Emirleri (-)		UZUN VADELİ YABANCI KAYNAKLAR TOPLAMI	
3- Diğer Hazır Değerler		III- ÖZ KAYNAKLAR	
B- FAALİYET ALACAKLARI		A- NET DEĞER	
Gelirlerden Alacaklar		1- Net Değer Hesabı	
1- Alınan Bağış ve Yardımlar ile Özel Gelirlerden Alacaklar		Denge Kayıtları	
2- Diğer Gelirlerden Alacaklar		Varlık Emvanti	
C- KURUM ALACAKLARI		Geçmiş Dönem Faaliyet Sonuçlarından Aktarılanlar	
1- Kurumca Verilen Borçlardan Alacaklar		B- YENİDEN DEĞERLEME FARKLARI	
Diğer Vakıflardan Alacaklar		Yeniden Değerleme Farkları Hesabı	
Kurumca Verilen Borçlardan Diğer Alacaklar		Maddi Duran Varlıklar Yeniden Değerleme Farkları	
2- Takipteki Kurum Alacakları		Maddi Olmayan Duran Varlıkların Yeniden Değerleme Farkları	
Kurumca Verilen Borçlardan Takipteki Alacaklar		C- GEÇMİŞ YILLAR OLUMLU FAALİYET SONUÇLARI	1.307.964.509,56
3- Takipteki Kurum Alacakları Karşılığı Hesabı (-)		1- Geçmiş Yıllar Olumlu Faaliyet Sonuçları (+)	1.307.964.509,56
4- Diğer Kurum Alacakları		D- GEÇMİŞ YILLAR OLUMSUZ FAALİYET SONUÇLARI	-575.406.974,10
D- DİĞER ALACAKLAR		1- Geçmiş Yıllar Olumsuz Faaliyet Sonuçları (-)	-575.406.974,10
1- Kişilerden Alacaklar		E- DÖNEM FAALİYET SONUÇLARI	
Tahsilinde Bütçeye Gelir Kaydedilecek Alacaklar		1- Dönem Olumlu Faaliyet Sonuçları Hesabı (+)	468.377.448,43
Diğer Alacaklar		2- Dönem Olumsuz Faaliyet Sonuçları Hesabı (-)	468.377.448,43
DÖNEN VARLIKLAR TOPLAMI	471.030.635,56	ÖZKAYNAKLAR TOPLAMI	1.200.934.983,89
II- DURAN VARLIKLAR			
A- KURUM ALACAKLARI	729.904.348,33		
1- Kurumca Verilen Borçlardan Alacaklar	729.904.348,33		
Diğer Vakıflardan Alacaklar	729.904.348,33		
2008 Yılı	106.758.368,95		
2009 Yılı	157.850.311,92		
2010 Yılı	119.691.413,03		
2011 Yılı	345.604.254,43		
2- Kurumca Verilen Borçlardan Diğer Alacaklar			
B- MADDİ DURAN VARLIKLAR			
1- Binalar			
İdare Binaları			
2- Taşıtlar			
Karayolu Taşıtları			
3- Diğer Maddi Duran Varlıklar			
4- Birikmiş Amortismanlar Hesabı (-)			
E- MADDİ OLMAYAN DURAN VARLIKLAR			
1- Özel Maliyetler Hesabı			
2- Birikmiş Amortismanlar Hesabı (-)			
DURAN VARLIKLAR TOPLAMI	729.904.348,33		
AKTİF (VARLIKLAR) TOPLAMI	1.200.934.983,89	PASİF (KAYNAKLAR) TOPLAMI	1.200.934.983,89

70

Sosyal Yardımlaşma ve Dayanışmayı Teşvik Fonunun Gelirleri:

3294 sayılı Sosyal Yardımlaşma ve Dayanışmayı Teşvik Fonu Kanununun 4 üncü ve Fon Yönetmeliğinin 5 inci maddesinde Fonun gelirleri, kanun ve kararnamelerle kurulu bulunan ve kurulacak olan Fonlardan Bakanlar Kurulu kararıyla %10'a kadar aktarılabacak tutarlardan, bütçeye konulacak ödenekten, Trafik Para Cezaları hasılatının yarısından, Radyo ve Televizyon Üst Kurulu reklam gelirleri hasılatından aktarılabacak %15'lik tutardan, her nevi bağış ve yardımlar ile diğer gelirler olarak sıralanmış, ayrıca 4842 sayılı Kanunun 38 inci maddesinde de Gelir ve Kurumlar Vergisi tahsilat toplamının %2,8'nin Fona aktarılabacağı hükmü yer almıştır.

SYDT Fonunun gelir ve giderlerinin yıllar itibarıyla karşılaştırmalı olarak yer aldığı Nakit Akım Tablosu gelirler açısından incelendiğinde, 2011 yılında Fonun gelirlerinin geçen yıla göre %12,4 oranında arttığı görülmektedir. Diğer Fonlardan Aktarmalarda % 27,6 oranında artma olurken Gelir ve Kurumlar Vergisinde % 19,5 oranında artış meydana gelmiştir. Trafik Para Cezalarında ise % 132,5 oranında bir artış söz konusu olduğu gibi, Diğer Gelirlerde ise % 20,2 oranında, RTÜK Reklam Gelirlerinde ise % 78,7 oranında bir azalış söz konusu olmuştur. Diğer taraftan, RTÜK Reklam Gelirlerindeki azalışın sebebi 2010 yılında RTÜK tarafından sehven aktarılan kaynaktan doğmaktadır.

1- Diğer Fonlardan Aktarmalar:

4568 sayılı Kanun ile 2000/281 sayılı Bakanlar Kurulu Kararıyla fonların büyük bir kısmı tasfiye edildiğinden 2010 yılında olduğu gibi bu yılda Sosyal Yardımlaşma ve Dayanışmayı Teşvik Fonuna sadece Destekleme ve Fiyat İstikrar Fonu ile Tanıtma Fonundan aktarma yapılmıştır. Söz konusu aktarmalar T.C. Merkez Bankası nezdindeki Fon hesabına aktarma şeklinde yapılmaktadır.

Bu kapsamda 93/4987 sayılı Bakanlar Kurulu Kararı uyarınca 2011 yılında Tanıtma Fonu gelirlerinin %5'i oranında **6.149.656,04 TL**, Destekleme ve Fiyat İstikrar Fonu gelirlerinin %10'u oranında **1.962.073,80 TL** olmak üzere toplam **8.111.729,84 TL** Sosyal Yardımlaşma ve Dayanışmayı Teşvik Fonuna (SYDTF) aktarılmıştır.

2- Trafik Para Cezalarından ve Gelir ve Kurumlar Vergisi Tahsilâtlarından Yapılan Aktarmalar:

Gelir ve Kurumlar Vergisi ile Trafik Para Cezalarına ilişkin gelirlerimizden yapılan toplam tahsilat tutarı **2.519.447.533,98 TL**'dir. Bu tutarın **421.150.652,40 TL** Trafik Para Cezalarından, **2.098.296.881,58 TL**'si ise Gelir ve Kurumlar Vergisi tahsilatlarından aktarılmıştır. Taşınmalı Eğitim Öğle Yemeği Yardımları için **200.000.000 TL**, Ücretsiz Kitap Yardımları için **265.000.000 TL** olmak üzere toplam **465.000.000 TL**, Gelir Kurumlar Vergisi ve Trafik Para Cezaları gelirinden kaynakta kesilerek Milli Eğitim Bakanlığına aktarılmıştır. Kaynakta kesilen tutara ilişkin veriler aylık olarak T.C Maliye Bakanlığı Muhasebat Genel Müdürlüğü tarafından Genel Müdürlüğümüze bildirilmektedir.

a) Trafik Para Cezalarından Aktarmalar:

3294 sayılı Sosyal Yardımlaşma ve Dayanışmayı Teşvik Kanununun 4 üncü maddesinin "d" bendine göre Trafik Para Cezalarının %50'si Fona aktarılmaktadır. 2011 yılında Trafik Para Cezalarından elde edilen gelir **421.150.652,40 TL** olmuştur.

b) Gelir ve Kurumlar Vergisi Tahsilatlarından Yapılan Aktarmalar:

24.04.2003 tarih ve 25088 sayılı Resmi Gazete yayımlanarak yürürlüğe giren 4842 sayılı Bazı Kanunlarda Değişiklik Yapılması Hakkındaki Kanunun 38 inci maddesi gereği Gelir ve Kurumlar Vergisi tahsilat toplamı üzerinden Fona % 2,8 oranında pay verilmektedir.

Bu kapsamda, 2011 yılında elde edilen gelir **2.098.296.881,58 TL**' dir. Maliye Bakanlığı tarafından T.C. Merkez Bankasına yatırılan tutar Fon tarafından hesaplara kaydedilmiştir.

3- Radyo ve Televizyon Üst Kurulu (RTÜK) Gelirlerinden Yapılan Aktarmalar:

3294 sayılı Sosyal Yardımlaşma ve Dayanışmayı Teşvik Kanunu gereği Radyo ve Televizyon Üst Kurulu reklam gelirleri tahsilatının %15'i Fona aktarılmaktadır.

2011 yılında elde edilen gelir **9.831.338,95 TL**' dir. Maliye Bakanlığı tarafından T.C. Merkez Bankasına yatırılan tutar Fon tarafından hesaplara kaydedilmektedir.

4-Alınan Bağış ve Yardımlar ile Özel Gelirler:

Zamanlı giderlerinin finansmanında kullanılmak üzere Sosyal Yardımlaşma ve Dayanışmayı Teşvik Fonuna (SYDTF) aktarılmak üzere Genel Müdürlüğümüz ilgili tertibine Maliye Bakanlığı tarafından **151.000.000 TL** kaynak aktarımı yapılmıştır.

Maliye Bakanlığı tarafından aktarılan **151.000.000 TL**'nin dışında Diğer Kurumlardan Alınan Bağış ve Yardımlar kapsamında **412,05 TL**, faiz geliri olarak da **58.091,84 TL** gelir elde edilmiştir.

5- Geçmiş Yıl Gelirleri (İadeler vb.):

Geçmiş yıllarda Vakıflara Önceki Dönemde Yapılan Transferlerden İadeler **2.124.804,35 TL**, Kırsal Alanda Sosyal Destek Projelerinden Dönüşler **21.598.775,94 TL**, Gelir Getirici Proje Destek Geri Ödemeleri **7.050.358,70 TL**, Vakıflardan Diğer İadeler ve Dönüşler **32.452,24 TL**, Kamu Kurumlarına Transferlerden İadeler **797.965,50 TL**, Muhtelif ŞNT İadeleri **25.124.136,49 TL** ve Muhtelif Diğer Çeşitli Gelirler **8.329,14 TL** olmak üzere toplam **56.736.822,36 TL**' dir.

SYDTF NAKİT AKIM TABLOSU (2006-2011)

	2006 (TL)	2007 (TL)	2008 (TL)	2009 (TL)	2010 (TL)	2011(TL)
A-Dönem Başı Nakit Mevcudu	151.577.307	141.540.375	327.137.421	567.207.868	44.971.782	311.561.451,12
B-Dönem İçi Nakit Girişleri Toplamı	1.367.688.178	1.597.593.985	1.914.063.572	1.671.463.005	2.167.061.996	2.436.277.665,03
1-Diğer Fonlardan Aktarmalar	5.736.664	4.046.811	5.235.980	8.751.326	7.704.170	8.111.729,84
2-Gelir ve Kurum. Vergi Mükellef.	1.073.403.800	1.414.090.000	1.827.675.680	1.693.062.208	1.754.937.277	2.098.296.881,58
3-Trafik Para Cezalarının Yarısı	99.016.200	139.810.000	122.375.000	61.288.461	181.180.116	421.150.652,40
6-RTÜK Reklam Gelirlerinden	10.127.776	11.493.487	11.849.468	10.124.990	46.324.140	9.831.338,95
7-Faiz Gelirleri	903.889	981.541	3.862.208	1.745.457	0,00	58.091,84
8-Dünya Bankası Kredi Gelir Hesabı	173.739.851	3.977.406				
9-Alınan Bağış ve Yardımlar ile Özel Gelirler				1.010	231.002.345	151.000.412,05
10-Diğer Gelirler	4.759.996	23.194.740	67.526.850	67.829.182	71.108.790	56.736.822,36
11-Bütçeye Konulan Ödenekten Tahsilat						
12-Kurum Alacaklarındaki Artışlar (-)			-124.461.614	-171.339.629	-125.194.842	-308.908.263,99
C-Dönem İçi Nakit Çıktıları Toplamı	1.377.725.110	1.413.757.200	1.673.993.125	2.193.699.091	1.900.472.328	2.276.808.480,59
1-SYD Vakıflarına Aktarmalar	527.654.662	682.914.828	1.252.121.755	1.638.134.964	1.136.053.915	1.490.142.965,05
· Periyodik Aktarmalar	221.602.300	295.112.100	423.730.400	459.982.200	538.067.400	595.209.000,00
· Yatırım Harcamaları	60.626	10.000	2.244.698	253.985	0,00	145.000,00
· Sağlık Yardımları	5.455.219	6.413.519	3.474.881	1.996.210	76.355.738	11.235.691,82
· ŞNT Sağlık Yardımları			118.848.584	138.781.038		143.303.400,00
· Mes.Eğitim ve İstihdama Yön. Projeler	88.493.597	153.623.093	26.267.951	20.890.377	7.368.582	39.914.142,19
· Eğitim Yardımları	51.546.200	70.359.701	104.897.138	193.499.780	378.417.396	117.038.741,18
· ŞNT Eğitim Yardımları			290.641.940	345.057.088		397.486.970,00
· Sosyal Yardımlar	154.626.652	149.259.440	13.078.795	36.559.785	18.222.045	41.375.834,00
· Aile Destek Yardımları			265.158.893	438.081.221	113.557.283	139.077.398,56
· Özürlü Destek Transferleri			1.754.075	1.206.480	707.907	991.600,00
· İşletme Gideri	5.310.400	6.886.000				
· Tefriş Gideri						
· Diğerleri	559.668	1.250.975	2.024.400	1.826.800	3.357.565	4.365.187,30
2-Sağlık Bakanlığına	4.382.859					
3-Yüksek Öğrenim Bursu	58.076.907	11.629.742				
4-Diğer giderler	15.300	57.292	8.594.784	3.226.794	1.978.164	61.075.092,11
5-Millî Eğitim Bakanlığı	366.563.641	390.075.018	413.276.586	452.337.333	511.440.249	525.590.423,43
6-Emekli Sandığı Genel Müdürlüğü	635.829	270.027				
7-Tarım İşletmeleri Genel Müdürlüğü		374.916				
8-Diğer Kurumlara Transferler (TOKİ)				100.000.000	251.000.000	200.000.000
9-Dünya Bankası Kredisi Hükümet Katkısı	89.050.112	3.391.557				
10-Dünya Bankası Kredi Gider Hesabı	173.739.851	3.977.406				
11-Şartlı Nakit Transferi	157.605.948	321.066.416				
12-Diğer Çeşitli Yabancı Kaynak						
D-Dönem Sonu Nakit Mevcudu (A+B-C)	141.540.375	325.377.161	567.207.868	44.971.782	311.561.451	471.030.635,56

2.2. Sosyal Yardımlaşma ve Dayanışma Vakıflarının Çalışmaları:

3294 sayılı Kanununun 8 inci maddesinde, Vakıf Gelirlerinin;

- ✓ Sosyal Yardımlaşma ve Dayanışmayı Teşvik Fonundan aktarılacak miktardan,
- ✓ Mahalli idare bütçesinden % 2 oranında ayrılacak paylardan (köyler hariç),(*)
- ✓ Her nevi fitre, zekat, kurban derileri, bağış ile yardımlardan,
- ✓ İşletme ve iştiraklerden elde edilecek gelirlerden,
- ✓ Diğer gelirlerden, teşekkül ettiği belirtilmiştir.

Ülke düzeyinde il ve ilçelerde kurulu bulunan Vakıfların faaliyetleri ve bu faaliyetlerden elde edilen sonuçların değerlendirilmesi, Vakıflar tarafından Fon idaresine gönderilen uygulama verilerine bağlı bulunmaktadır.

(*) 24.12.2004 tarih ve 25680 sayılı Resmi Gazetede yayımlanarak yürürlüğe giren Belediye Kanununun yürürlükten kaldırılan hükümler bölümününün 87 inci maddesinin uluslar arası fıkrasına göre bu uygulamaya son verilmiştir.

3.Mali Denetim Sonuçları:

İç Denetim:

İdarelerin iç kontrol sistemlerinin denetlenmesinden ve geliştirilmesi yönünde önerilerde bulunulmasından iç deneticiler sorumludurlar.

İç denetim işlemleri 5018 sayılı Kanununun 63 nci maddesinde yer alan hükümler gereği Bakanlığımız iç denetim birimince yapılacaktır.

Dış Denetim:

5018 sayılı Kamu Mali Yönetimi ve Kontrol Kanununun 68 inci maddesine göre Genel Müdürlüğümüzün harcama sonrası dış denetimi Sayıştay Başkanlığı tarafından yapılmakta olup, 2011 yılında Genel Müdürlüğümüze bildirilen herhangi bir sorgu bulunmamaktadır.

B. PERFORMANS BİLGİLERİ:

1. Faaliyet ve Proje Bilgileri:

1.1. Sosyal Yardımlaşma ve Dayanışma Vakıfları Aracılığı ile Sosyal Yardım Kapsamında Yürütülmekte Olan ve Kaynağı Sosyal Yardımlaşma ve Dayanışmayı Teşvik Fonundan Karşılanan Proje Destekleri ve Yardım Faaliyetleri:

1.1.1.SYGM Proje Destekleri:

Genel Müdürlük tarafından 3294 sayılı Kanun kapsamındaki vatandaşların üretken duruma geçirilmesine ve sosyal hayata entegrasyonuna yönelik proje destekleri verilmektedir.

Bu kapsamda bir yandan 3294 sayılı “Sosyal Yardımlaşma ve Dayanışmayı Teşvik Kanunu” nun ikinci maddesinde belirtilen “geçici olarak küçük bir yardım veya eğitim ve öğrenim imkânı sağlanması halinde topluma faydalı

hale gelebilecek, üretken duruma geçebilecek kişilere” yönelik Gelir Getirici Proje Destekleri verilmektedir. Diğer yandan dezavantajlı konumdaki vatandaşlarımızın sosyal hayata katılımlarını artırıcı Sosyal Hizmet Projeleri de desteklenmektedir.

Böylelikle Sosyal Yardımlaşma ve Dayanışmayı Teşvik Fonu’nda toplanan kaynaklar Sosyal Yardımlaşma ve Dayanışma Vakıfları eliyle yoksul vatandaşlarımıza aktarılarak, yoksul vatandaşlarımızın asgari yaşam standartlarını sağlamaya yönelik sosyal yardımların yanı sıra, sürdürülebilir gelir elde etmeleri de sağlanmaktadır.

Bu kapsamda yürütülen faaliyetleri iki ana başlık altında toplamak mümkündür:

- a) Genel Müdürlük tarafından ilgili kurum ve kuruluşlarla işbirliğine gidilerek yapılan Gelir Getirici Projeler ile Mesleki Eğitim ve İstihdama yönelik projelerdir. Söz konusu projelerin hazırlanması, değerlendirilmesi, uygulanması, izlenmesi yapılmaktadır.
- b) Vakıflar aracılığıyla gerçek kişilerden, sivil toplum kuruluşlarından ve kamu kurum kuruluşlarından alınan Gelir Getirici Projeler, Sosyal Hizmet Projeleri, Toplum Kalkınması Projeleridir.

1.1.1.1. Kırsal Alanda Sosyal Destek Projesi (KASDEP):

2003 yılında başlatılan Kırsal Alanda Sosyal Destek Projesi ile kırsal alanda ekonomik ve sosyal yoksunluk içinde bulunan kişi ve ailelerin uygun organizasyonla üretime katılmaları, üretilen tarımsal ürünleri mahallinde değerlendirme ve pazarlamaları, gelir seviyelerini yükseltmeleri ve üretimde sürekliliklerinin sağlanması amaçlanmıştır.

74

Proje kapsamında, tarımsal üretim yapabilmek için yeterli kaynağa sahip olmayan ve süt sığırcılığı, koyunculuk ve seracılık yaparak gelir elde etmek isteyen vatandaşlarımızın bir kooperatif bünyesinde birleşmeleri sağlanarak destek verilmektedir.

Projeden yararlanacak vatandaşlarımız, ilgili SYD Vakfı tarafından belirlenmekte, kooperatif şeklinde koordine edilmesi ise İl Tarım Teşkilatı tarafından gerçekleştirilmektedir.

Kooperatifler; süt sığırcılığı konusunda en az 30 en fazla 120 ortak için 4’er baş inek, koyunculuk konusunda 50 ortak için 25’er baş koyun ve 1 koç, seracılık konusunda ise en az 50 en fazla 120 ortak için 500 metrekare sera yapımı şeklinde desteklenmektedir. Ayrıca küçük gruplar mevcut kooperatiflere katılmaları sonucunda proje desteğinden yararlanabilmektedir.

Fayda sahipleri proje bedelini faizsiz olarak ilk iki yıl ödemesiz, sonraki altı yıl altı eşit taksitte olmak üzere 8 yıl vade ile gerçekleştirilmektedir. Borçlanma ve ödemelerin takibi ise Vakıf adına Ziraat Bankası’nın ilgili şubeleri kanalıyla gerçekleştirilmektedir.

Proje uygulamaları ve izlenmesi, merkezde Sosyal Yardımlaşma ve Dayanışma Genel Müdürlüğü, Gıda, Tarım ve Hayvancılık Bakanlığı Tarım Reformu Genel Müdürlüğü ile Ziraat Bankası Genel Müdürlüğü, yerelde ise ilgili Sosyal Yardımlaşma ve Dayanışma Vakıfları, Tarım İl Müdürlükleri ve Ziraat Bankası Mahalli Şubeleri tarafından yürütülmektedir.

Bu çerçevede, projelerin teknik değerlendirilmesi (uygun iklim özellikleri, mera alanlarının yeterliliği, arazi şartlarının uygunluğu gibi kriterler) ise Gıda, Tarım ve Hayvancılık Bakanlığı tarafından yapılmaktadır. Proje kapsamında 2010 yılında 167 kooperatif programa alınmıştır. 2003 yılında uygulanmaya başlayan KASDEP,

10.06.2010/4 sayılı Fon Kurulu kararı ile 2010 yılı itibariyle sona erdirilmiştir.

1. Süt Sığırcılığı Projesi:

2011 yılında 235 Süt Sığırcılığı Projesi için toplam 269.041.114,63 TL kaynak aktarılmıştır.

2. Damızlık Koyun Projesi:

2011 yılında 14 Damızlık Koyun Projesi için toplam 10.080.074 TL, kaynak aktarılmıştır.

3.Seracılık Projesi:

2011 yılında KASDEP kapsamında seracılık projelerine kaynak aktarımı gerçekleştirilmemiştir.

Kırsal Alanda Sosyal Destek Projesi (2011 Yılı)			
Proje	Proje Sayısı	Aile Sayısı	Aktarılan Kaynak (TL)
Damızlık Koyun	14	700	10.080.074,00
Süt Sığırcılığı	235	12.877	269.041.114,63
Seracılık	-	-	-
Toplam	249	13.577	279.121.188,63

75

Kırsal Alanda Sosyal Destek Projesi Bölgesel Dağılımı (2011 Yılı)

Bölgeler	Proje Sayısı	Aile Sayısı	Aktarılan Kaynak (TL)
AKDENİZ	29	1.218	18.044.661,12
DOĞU ANADOLU	54	3.421	84.383.889,00
EGE	22	1.101	25.687.661,00
GÜNEYDOĞU ANADOLU	49	2.909	46.190.016,54
İÇ ANADOLU	58	2.933	69.327.684,70
KARADENİZ	22	1.348	21.699.507,49
MARMARA	15	647	13.787.768,78
Toplam	249	13.577	279.121.188,63

KASDEP Kapsamında Aktarılan Kaynağın Bölgelere Göre Yüzdeler Dağılımı (2011 Yılı)

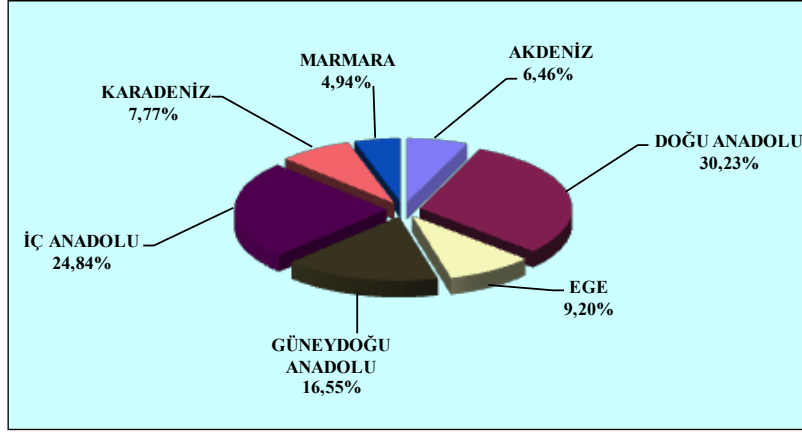

Kırsal Alanda Sosyal Destek Projesi (2004-2011)

Yıl	Proje Adı	Proje Sayısı	Aile Sayısı	Aktarılan Kaynak (TL)
2004	Süt Sığırılığı	122	10.930	70.928.160,00
	Damızlık Koyun	32	1.600	15.528.162,00
	Seracılık	1	116	971.631,00
	Toplam	155	12.646	87.427.953,00
2005	Süt Sığırılığı	141	11.454	82.840.023,00
	Damızlık Koyun	65	3.250	29.379.657,00
	Seracılık	1	7	804.881,00
	Toplam	207	14.711	113.024.561,00
2006	Süt Sığırılığı	106	8.320	72.865.606,00
	Damızlık Koyun	19	950	12.368.502,00
	Seracılık	-	-	-
	Toplam	125	9.270	85.234.108,00
2007	Süt Sığırılığı	148	11.025	99.498.465,46
	Damızlık Koyun	34	1.700	15.873.752,00
	Seracılık	1	50	1.254.602,00
	Toplam	183	12.775	116.626.819,46
2008	Süt Sığırılığı	122	8.555	60.285.931
	Damızlık Koyun	10	500	4.572.045
	Seracılık	2	100	2.435.793
	Toplam	134	9.155	67.293.769,00
2009	Süt Sığırılığı	206	14.351	97.872.318,24
	Damızlık Koyun	16	850	6.587.496,00
	Seracılık	--	--	--
	Toplam	222	15.201	104.459.814,24
2010	Süt Sığırılığı	138	8.327	80.934.163,96
	Damızlık Koyun	15	750	7.718.722,00
	Seracılık	1	50	1.149.845,50
	Toplam	154	9.127	89.802.731,46
2011	Süt Sığırılığı	235	12.877	269.041.114,63
	Damızlık Koyun	14	700	10.080.074,00
	Seracılık	-	-	-
	Toplam	249	13.577	279.121.188,63
Genel Toplam		1.429	96.462	942.990.944,79

**2004-2011 Yılları Arasında Konularına Göre
Kırsal Alanda Sosyal Destek Projesi İçin Aktarılan Kaynak Dağılımı**

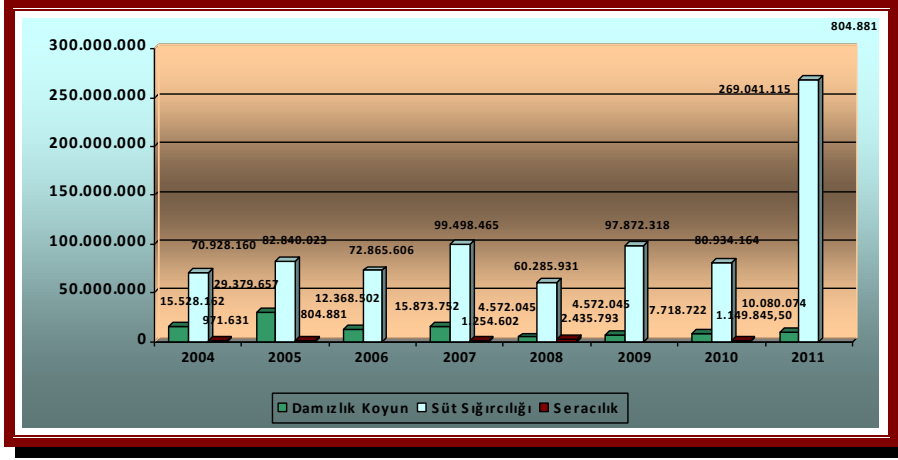

1.1.1.2. Genel Proje Destekleri:

- 1) Gelir Getirici Projeler
- 2) Sosyal Hizmet Projeleri
- 3) Toplum Kalkınması Projesi
- 4) Geçici İstihdam Projeleri.

1) Gelir Getirici Projeler:

Sosyo-ekonomik yoksunluk içinde bulunan vatandaşlarımızın toplumsal ihtiyaçları karşılanarak topluma entegre olmaları ve ekonomide aktif üretken duruma geçerek, sürdürülebilir gelire ulaşmaları amacıyla, kentsel alanda iş kurmaya yönelik, kırsal alanda yöre şartlarına uygun, üretim içerikli sürdürülebilir faaliyetlere yönelik gelir getirici proje desteklerine özel önem verilmektedir.

Gelir getirici projelerin amacı, yoksul birey ya da hanelerin kendi geçimlerini sağlayacak işleri kurmaları, gelir elde etmeleri ve başlattıkları çalışmalarını uzun süre devam ettirebilmeleridir. Uygulanacak projelerin teknik ve ekonomik olarak yerel koşullara uygunluğunun yanında, proje konusunun üretime yönelik bir alanda, emek yoğun ve beceri gerektiren konularda olması ve üretilecek ürün veya hizmetin yöresel satış ve pazarlama olanaklarının bulunması da gerekmektedir.

Bitkisel - hayvansal üretim, tarımsal ürün işleme, kuaförlük, terziilik, lokantacılık, tornacılık, doğalgaz – sıhhi tesisatçılık vb. konulardaki projelere destek verilmektedir.

Gelir getirici projeler için kırsal ve kentsel ayrımı gözetmeksizin kişi başına 15.000.-TL destek sağlanmaktadır. Gelir getirici projelerde geri dönüşler; ilk iki yıl ödemesiz, geri kalan altı yılda altı eşit taksit şeklinde 8 yıl vade ile faizsiz olarak gerçekleştirilmektedir. Gelir getirici projeler kapsamında desteklenen meyvecilik projelerinde ise, proje konusu faaliyetin uzun vadede gelir getirecek türden bir ekonomik faaliyet alanı olması nedeniyle geri ödemeler, ilk beş yıl ödemesiz, geri kalan altı yılda altı eşit taksit şeklinde 11 yıl vade ile faizsiz olarak düzenlenmiştir. Gelir Getirici Projeler kapsamında hayvancılık (Süt sığırcılığı, koyunculuk) projeleri önemli bir yer tutmaktadır. Söz konusu projelerin grup bazlı olması ve proje toplam tutarının koyunculuk projelerinde 50.000.- TL'yi, süt

sığırcılığı projelerinde 150.000.- TL'yi aşmaması gerekmektedir. Süt sığırcılığı projeleri, hayvansal ürün sanayi gelişme potansiyeli olan bölgelerde talep edilmesi halinde, ahırı olan kişiler için 2-5 baş kültür ırkı en az 3 aylık gebe düve, bir yıllık yem ihtiyacı ve 1 yıllık hayvan hayat sigorta bedeli karşılığında İl/İlçe Tarım Müdürlüğünden projeye teknik destek sağlanacağına ilişkin taahhüt alınması şartıyla desteklenmektedir. Koyunculuk projelerinde ise 1 yıllık hayvan hayat sigorta bedeli karşılığında İl/İlçe Tarım Müdürlüğünden projeye teknik destek sağlanacağına ilişkin taahhüt alınması şartıyla 10-25 baş koyun ve 1 koç desteği verilmektedir. Projeden yararlananların sürdürülebilir gelir elde edebilmelerinin sağlanması amacıyla projelerin grup bazlı olarak oluşturulmaları ve vandaşların müteselsil kefalet yoluyla birbirlerine bağlanmaları gerekmektedir.

Ayrıca 50.000.-TL ve altı proje destekleri kapsamında Saanen Keçi Yetiştiriciliği projelerine destek verilebilmektedir.

Söz konusu projeler Fon Kurulu'nun 2011/4 sayılı kararıyla uygulamaya giren "Proje Destek Esasları" ve ilgili genelgeler çerçevesinde uygulanmaktadır.

Genel Müdürlük tarafından belirli dönemlerde Fon Kurulu kararları doğrultusunda belirli konularda proje almaları durdurulabilmektedir. Nitekim kümes/kanatlı hayvan yetiştiriciliği ve besi sığırcılığı projeleri desteklenmektedir.

2011 yılında 538 projeye 1.156 kişi için toplam 66.483.065,80 TL kaynak aktarılmıştır.

Gelir Getirici Projelere Yönelik Aktarılan Kaynağın Bölgesel Dağılım Tablosu (2011 Yılı)

Bölgeler	Aktarılan Kaynak (TL)
AKDENİZ	12.668.218,17
DOĞU ANADOLU	8.566.358,40
EGE	17.061.648,84
GÜNEYDOĞU ANADOLU	3.764.693,00
İÇ ANADOLU	7.169.872,56
KARADENİZ	11.570.931,72
MARMARA	5.681.343,11
Toplam	66.483.065,80

78

Gelir Getirici Projelere Yönelik Aktarılan Kaynağın Bölgelere Göre Yüzdeler Dağılımı (2011 Yılı)

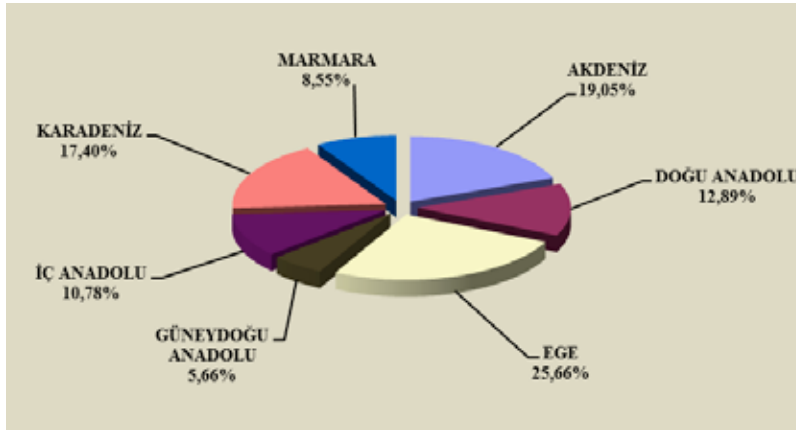

2) Sosyal Hizmet Projeleri:

Sosyal hizmet projelerinin amacı, dezavantajlı grupların dışlanma riskinin azaltılması, sosyal adaletin sağlanmasına katkı sağlanması, sokakta çalışan/yaşayan çocuklara, engellilere, yaşlılara, korunmasız kadın ve erkeklere, işsiz gençler ve yoksullara sağlanan düşük maliyetli sosyal hizmetlerin yaygınlaştırılmasıdır. Sosyal hizmet projeleri geri ödemesiz olarak uygulanmaktadır.

- ✓ Sosyal Hizmet Projeleri kapsamında desteklenen proje konuları:
- ✓ Engellilere yönelik projeler,
- ✓ Sokak Çocuklarının Rehabilitasyonu,
- ✓ Yaşlı ve Hastaların Evde Bakımı,
- ✓ Sosyal Market projeleridir.

2011 yılında **126** projeye **53.887** kişi için toplam olarak **7.924.841,19** TL kaynak aktarılmıştır.

3) Toplum Kalkınması Projeleri:

Toplum kalkınması projelerinin amacı, entegre bir yaklaşımla geniş alanlarda birbirini tamamlayıcı birden fazla projenin birlikte uygulanması ve bu kapsamda toplum kalkınmasına yönelik çalışmalar ile gelir getirici, eğitim içerikli ve sosyal hizmet projelerinin birlikte uygulanabilmesine olanak tanınmasıdır.

Bu kapsamda 2011 yılında **18** projeye **18.635** kişi için toplam **28.777.253** TL kaynak aktarılmıştır.

4) Geçici İstihdam Projeleri:

SYGM tarafından desteklenen projeler arasında bulunan geçici istihdam projelerinde, 2011 yılında **4** projeye **1.120** kişi için toplam **3.110.436**- TL kaynak aktarılmıştır.

79

**Genel Proje Destekleri
(2007-2011)**

Yıllar	Alt Bileşen	Proje Sayısı	Kişi Sayısı	Aktarılan Kaynak (TL)
2007	Gelir Getirici	2.535	4.251	25.462.829,15
	İstihdam Eğitimi	112	4.656	2.903.642,05
	Sosyal Hizmet	211	101.693	4.819.360,40
	Geçici İstihdam	18	297	498.661,06
	Toplum Kalkınması	10	6.118	660.643,45
	Toplam	2.886	117.015	34.345.136,11
2008	Gelir Getirici	4.018	7.782	57.167.844,61
	İstihdam Eğitimi	64	1.454	2.297.145,40
	Sosyal Hizmet	277	265.115	23.564.143,77
	Geçici İstihdam	-	-	-
	Toplum Kalkınması	4	542	316.262,00
	Toplam	4.363	274.893	83.345.395,78
2009	Gelir Getirici	3.398	7.869	66.879.814,37
	İstihdam Eğitimi	11	332	393.283,77
	Sosyal Hizmet	226	204.024	18.840.841,38
	Geçici İstihdam	1	30	97.467,93
	Toplum Kalkınması	11	2.749	1.526.784,00
Toplam	3.647	215.004	87.738.191,45	
2010	Gelir Getirici	1.571	4.060	35.392.110,66
	Sosyal Hizmet	102	52.737	5.494.428,66
	Toplum Kalkınması	27	12.957	2.704.126,64
	Toplam	1.700	69.754	43.590.665,96
2011	Gelir Getirici	538	1.156	66.483.065,80
	Sosyal Hizmet	126	53.887	7.924.841,19
	Toplum Kalkınması	18	18.635	28.777.253,00
	Geçici İstihdam	4	1.120	3.110.436,00
	Toplam	686	74.798	106.295.595,99
Genel Toplam		13.282	751.464	355.314.985,29

1.1.2. SYGM - TOKİ “Sosyal Konut” Projesi:

Genel Müdürlüğümüz (SYGM) ile T.C. Başbakanlık Toplu Konut İdaresi Başkanlığı (TOKİ) işbirliğinde yürütülen “Sosyal Konut Projesi”nde 3294 sayılı Sosyal Yardımlaşma ve Dayanışmayı Teşvik Kanunu kapsamında bulunan sosyal güvenceden yoksun fakir ve muhtaç durumdaki vatandaşlara yönelik, geri ödemeli olarak sosyal konut yapımı hedeflenmiştir.

Amaç; fakir ve muhtaç vatandaşlarımızın en temel ve zaruri ihtiyaçlarından biri olan barınma ihtiyacının karşılanması ve onlara insanca yaşam standartları çerçevesinde “barınma” imkânı sunulmasıdır. Söz konusu konutların 1+1 ve 45 m2 olması planlanmaktadır.

“Sosyal konut” projesinin maliyeti (tahmini) **1.000.000.000 TL** olup, finansmanı Sosyal Yardımlaşma ve Dayanışmayı Teşvik Fonu’ndan (SYDTF) karşılanacaktır.

TOKİ, protokol konusu “Sosyal konutları” yer teslimine müteakip en geç 30 ay içerisinde SYGM’ye teslim edecek, SYDTF ise konut bedellerini 5 yıl içerisinde TOKİ’ye ödeyecektir.

Proje yararlanıcıları, 3294 sayılı kanun kapsamındaki vatandaşlardan seçilecektir. 3294 kapsamında olup da % 50 özüllü olan vatandaşlara % 10 oranında kontenjan ayrılacaktır. Hak sahiplerinden kefil istenmeyecek ve proje başlangıcında peşinat veya herhangi bir isim altında bedel talep dilmeyecektir.

Geri ödemeler 270 ayda tamamlanacak ve hak sahipleri konutlarını (borçlarının tamamını ödeseler bile) 10 yıl geçmedikçe konutları bir başkasına devredemeyecek ve kiraya veremeyeceklerdir.

80

“Sosyal Konut Projesi” kapsamında ihalesi yapılan ve kurası çekilen projeler şu şekildedir.

Ana ve 1. Ek Protokol Kapsamında Kurası Çekilenler	Konut Sayısı		
ADANA AKKUYU	752	GAZİANTEP ŞAHİNBEY	592
ADANA AKKUYU 2. ETAP	96	KARAMAN KIRBAĞ	64
AFYONKARAHİSAR MERKEZ	96	KAYSERİ MERKEZ	224
AĞRI SUÇATAĞI	224	KIRIKKALE MERKEZ	448
AKSARAY MERKEZ	192	KİLİS MERKEZ	96
ANKARA MAMAK KUSUNLAR	1176	KONYA MERAM	688
ANTALYA ÇIPLAKLI	448	KONYA MERAM 2. ETAP	192
BİNGÖL MERKEZ	96	KÜTAHYA MERKEZ	128
BURSA KARACABEY	36	MALATYA MERKEZ	360
ÇANKIRI MERKEZ	384	NİĞDE MERKEZ	128
ÇORUM MERKEZ	160	SAKARYA KORUCUK	496
DÜZCE MERKEZ	128	SİVAS MERKEZ	160
EDİRNE MERKEZ	176	TEKİRDAĞ MERKEZ	128
ELAZIĞ MERKEZ ZAFRAN	136	TEKİRDAĞ MALKARA	160
ERZİNCAN MERKEZ	256	VAN KEVENLİ	800
ERZURUM KAZIM KARABEKİR	456	VAN BOSTANIÇI	96
ESKİŞEHİR AŞAĞISÖĞÜTÖNÜ	928	YOZGAT MERKEZ	538
		TOPLAM	11038

Söz konusu proje kapsamında, 2011 yılında Fondan toplam **200.000.000- TL** kaynak Başbakanlık Toplu Konut İdaresi Başkanlığına aktarılmıştır.

1.1.3. Periyodik Aktarmalar:

Vakıfların cari harcamaları ile vatandaşlarımızın her türlü ihtiyaçlarının mahallinde karşılanması amacıyla il/ilçe SYD Vakıflarına periyodik olarak, Fon'dan her ay yapılan aktarımlardan oluşmaktadır.

Bu kaynağın kullanım inisiyatifi Vakıf Mütevelli Heyetindedir. Böylece, vatandaşlarımız bürokratik süreçlere takılmadan hızlı bir şekilde destek alabilmektedir.

Aylık periyodik pay tutarı 2008 yılı Ağustos ayına kadar **40 Milyon TL** iken, Ağustos ayından itibaren **50 Milyon TL** olarak tahsis edilmektedir.

2011 yılında periyodik paylar kapsamında aktarılan kaynağın tutarı **596.635.000 TL** dir.

SYD Vakıflarına SYDT Fonundan yapılan periyodik pay aktarmaları 2005-2011 yıllarına göre aşağıda gösterilmiştir.

SYD Vakıflarına Aktarılan Periyodik Paylar (TL)	2005	2006	2007	2008	2009	2010	2011(*)	Toplam
	194.052.000	221.602.300	295.112.100	423.730.400	459.982.200	538.449.000	596.635.200	2.729.563.200

(*) Vakıflara 2011 yılı içerisinde, 2010 yılında tahakkuk edip 2011 yılında aktarımı gerçekleşen tutarlarla birlikte **595.209.000,00 TL+1.426.200,00 TL = 596.635.200 TL** Periyodik Transfer aktarılmıştır.

81

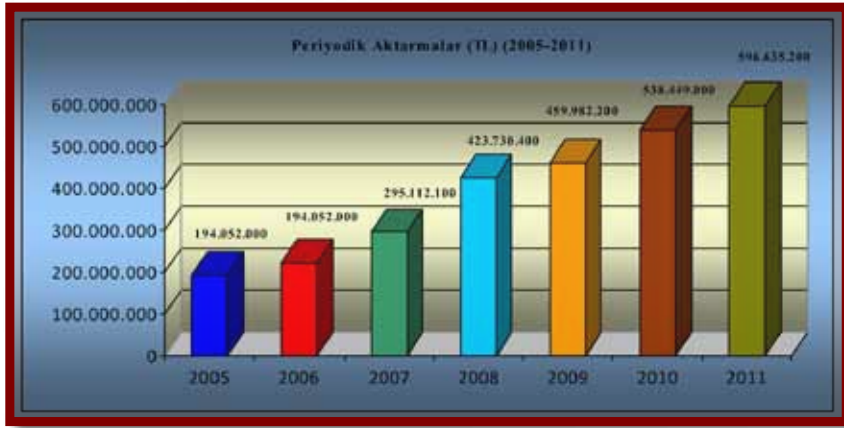

SYD Vakıflarına aktarılan periyodik payların tutarları yıllar itibariyle karşılaştırmalı olarak incelendiğinde 2005 yılından itibaren sürekli bir şekilde artış olduğu görülmüştür.

Aktarılan periyodik pay tutarı 2010 yılı ile karşılaştırmalı olarak incelendiğinde; Vakıflara gönderilen periyodik payın 2011 yılında bir önceki yıla göre **58.186.200 TL** arttığı görülmektedir.

**Periyodik Transferlerin Bölgesel Dağılım Tablosu
(2011 Yılı)**

Bölgeler	Periyodik Transferler (TL)
Marmara	115.821.800
Ege	65.378.800
Akdeniz	66.778.800
İç Anadolu	95.733.400
Karadeniz	79.357.500
Doğu Anadolu	84.650.400
G.Doğu Anadolu	88.914.500
Genel Toplam (*)	596.635.200

(*) Vakıflara 2011 yılı içerisinde, 2010 yılında tahakkuk edip 2011 yılında aktarımı gerçekleşen tutarlarla birlikte 595.209.000,00 TL+1.426.200,00 TL = 596.635.200 TL Periyodik Transfer aktarılmıştır.

**Periyodik Transferlerin Bölgelere Göre Yüzdeler Dağılımı
(2011 Yılı)**

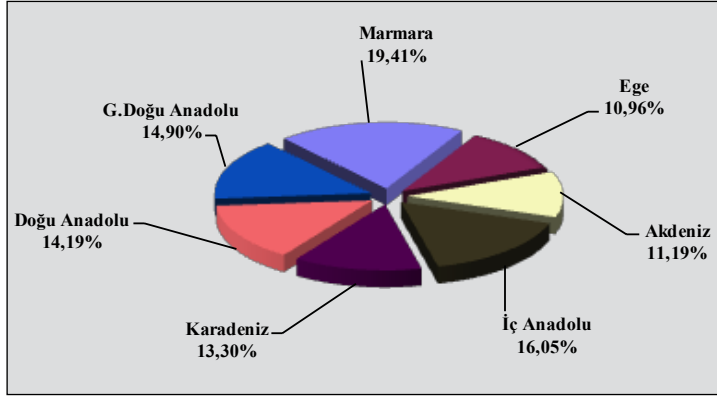

82

1.1.4. Sağlık Yardımları:

1.1.4.1. Tedavi Giderlerine Yönelik Destekler:

Bu kapsamda, Genel Sağlık Sigortasının yürürlüğe girdiği 01.10.2008 tarihine kadar sağlık güvencesi olmayanların ve 3816 sayılı “Yeşil Kart” Kanun kapsamı dışındaki sağlık giderleri karşılanmıştır.

Yeşil Kartlı vatandaşlarımız “5510 Sayılı Kanun Gereğince Genel Sağlık Sigortalısı Sayılanlar, Sayılmayanlar, Sigortalılığının Başlangıcı, Kuruma Bildirilmesi Hakkında Tebliğ”in (D) maddesi (a) bendi uyarınca 01.10.2010 tarihine kadar genel sağlık sigortasından yararlanamayacakları için, yeşil kart uygulaması dışında kalan sağlık giderlerinin Fondan karşılanmasına devam edilmiş olup, 16.6.2010 tarihli ve 5997 sayılı Kanununun 8. Maddesi ile bu tarih 01.01.2012’ye ertelenmiştir. Bu nedenle, söz konusu giderler halen Fondan karşılanmaktadır.

Tedavi Destekleri
(2009-2011)

Tedavi Giderlerine Yönelik Destekler	2009		2010		2011	
	Kişi Sayısı	Aktarılan Kaynak (TL)	Kişi Sayısı	Aktarılan Kaynak (TL)	Kişi Sayısı	Aktarılan Kaynak (TL)
Hastane Borcu (Devlet) Yardımı	41	241.170,00	8	6.987,00	2	6.408,00
Hastane Borcu (Özel) Yardımı + Özel Dializ	22	87.220,00		21.155,00	-	--
Hastane Borcu (Üniv.) Yardımı	12	81.435,00		23.954,00	1	22.000,00
İlaç Yardımı	38	803.185,00	60	2.029.310,32	153	10.701.553,82
Yabancı Uyruklulara Tedavi Yardımı	1	50.450,00	--	--	-	--
Tıbbi Malzeme, Cihaz Yardımı	93	732.750,00	52	430.975,00	55	433.100,00
Yurtdışı Tedavi Yardımları	--	--	1	60.171,21	-	--
Diğer Sağlık Yardımları	--	--	2	52.040,00	4	72.630,00
Toplam	207	1.996.210,00	123	2.624.592,53	215	11.235.691,82

2011 yılında Tedavi Destek Yardımları kapsamında, Hastane Borcu Yardımı kapsamında 3 kişi için toplam **28.408,00 TL**, İlaç Yardımları kapsamında 153 kişi için **10.701.553,82 TL**, Tıbbi Malzeme ve Cihaz Yardımları kapsamında 55 kişi için **433.100,00 TL**, ve Diğer Sağlık Yardımları kapsamında 4 kişi için **72.630,00 TL** olmak üzere toplam **215 kişi için 11.235.691,82 TL** kaynak aktarılmıştır.

1.1.4.2. Şartlı Sağlık Yardımı (ŞSY):

Nüfusun en muhtaç kesimine dahil olan ailelerin çocuklarının temel sağlık hizmetlerine tam olarak erişimini hedef alan, 2003 yılından bu yana, Şartlı Nakit Transferi Sağlık Yardımı adı altında yürütülmekte olan yardım programının adı **15 Eylül 2010** tarihli Bakan oluru ile Şartlı Sağlık Yardımı (ŞSY) olarak değiştirilmiştir. Söz konusu yardım programına ilişkin işlemler **15 Eylül 2010** tarihine kadar Şartlı Nakit Transferi Sağlık Yardımı olarak kaydedildiğinden Fona ilişkin tüm tablolarda bu başlık altında yer almıştır.

Şartlı Sağlık Yardımlarının amacı; 0-6 yaş grubu çocukları, gebe kadınları ve lohusalık dönemindeki anneleri kritik dönemlerinde temel sağlık hizmetlerinden faydalandırmak ve ailelerin bu konuda olumlu davranış değişikliği göstermelerini sağlamaktır. Yardım kapsamında verilen paralar ise bu yardımı almaya uygun çocuk ya da kişi sayısına göre sağlık muayenelerinin yaptırılması şartıyla doğrudan annelere verilmekte ve ailelerin daha sağlıklı bir yaşam için temel beslenme ihtiyaçlarının karşılanmasını sağlamayı amaçlamaktadır.

Sağlık Bakanlığı ile koordineli yürütülmekte olan bu yardım programı ile çocuk ölümlerinin ve çocukların hastalanma oranlarının azaltılması hedeflenmektedir.

Bu uygulama çerçevesinde, 2011 yılında;

- 0-6 yaş grubundaki çocuklar için aylık **20 TL**,
- Hamile annelere hamileliklerinin 2.ayından itibaren sağlık kontrollerini düzenli olarak sağlık ocağında yaptırmaları şartıyla her ay **20-TL**, 2 aylık loğusalık döneminde sağlık kontrollerini düzenli olarak sağlık ocağında yaptırmaları kaydıyla her ay **20-TL** ve hastanede doğum yapmaları kaydıyla bir defaya mahsus olmak üzere **60-TL** yardım yapılmaktadır.

Fon Kurulu'nun **23.12.2010** tarihli kararı ile **Ocak 2011'den** geçerli olmak üzere aylık ödeme miktarları artırılmıştır. **Buna göre aylık ödeme miktarları ;**

- Sağlık yardımı alan çocuklar için **30 TL**,
- Gebelik yardımı alan anne adayları için **30 TL**,
- Doğumun hastanede yapılması halinde bir kereye mahsus **70 TL**,

olarak uygulanmaya başlamıştır.

2011 yılında, Şartlı Sağlık Yardımı kapsamında 757.757 kişiye toplam **143.303.400 TL** kaynak aktarılmıştır.

Sağlık Yardımları (2009-2011)

Sağlık Yardımları	2009		2010		2011	
	Kişi / Çocuk Sayısı	Aktarılan Kaynak (TL)	Kişi / Çocuk Sayısı	Aktarılan Kaynak (TL)	Kişi / Çocuk Sayısı	Aktarılan Kaynak (TL)
Tedavi Giderlerine Yönelik Destekler	207	1.996.210,00	123	2.624.592,53	215	11.235.691,82
ŞNT Sağlık Yardımları (*)	836.506	138.781.038,81	829.464	73.731.145,01	757.757	143.303.400,00
Toplam	836.713	140.777.248,81	829.587	76.355.737,54	757.972	154.539.091,82

84

(*) ŞNT Sağlık Yardımları kapsamında aktarılan tutara Şartlı Gebelik yardımları da dahildir.

Sağlık Yardımlarının Bölgesel Dağılımı (2011 Yılı)

Bölgeler	Aktarılan Kaynak (TL)
Marmara	4.567.930,00
Ege	4.271.069,00
Akdeniz	15.262.336,83
İç Anadolu	6.811.176,00
Karadeniz	8.603.973,99
Doğu Anadolu	49.579.620,00
G.Doğu Anadolu	65.442.986,00
Genel Toplam	154.539.091,82

Sağlık Yardımları Kapsamında Aktarılan Kaynağın Bölgelere Göre Yüzdelik Dağılımı (2011 Yılı)

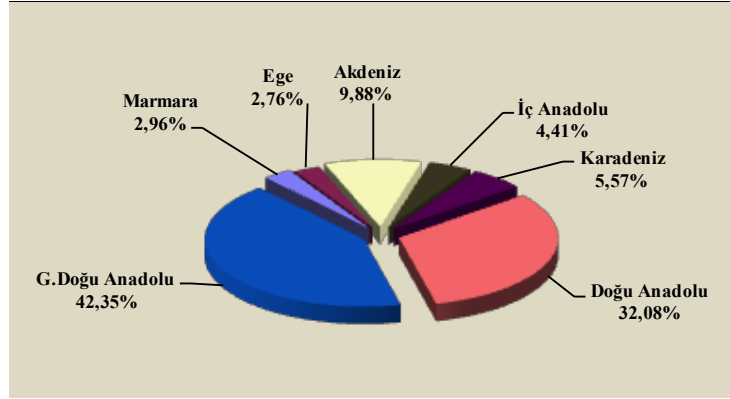

1.1.5. Özürlü İhtiyaç Yardımları:

Sosyal güvenceden yoksun özürlü vatandaşların topluma uyumunu kolaylaştıracak her türlü araç gereç ihtiyaçlarının karşılanmasına yönelik yürütülen bir sosyal yardım programıdır.

Yeşil Kartlı özürlü vatandaşlarımız “5510 Sayılı Kanun Gereğince Genel Sağlık Sigortalısı Sayılanlar, Sayılmayanlar, Sigortalılığının Başlangıcı, Kuruma Bildirilmesi Hakkında Tebliğ”in (D) maddesi (a) bendi uyarınca 01.10.2010 tarihine kadar genel sağlık sigortasından yararlanamayacakları için, 3816 sayılı Kanun kapsamında dışında kalan araç-cihaz giderlerinin Fondan karşılanmasına devam edilmektedir.

85

Özürlü İhtiyaç Yardımları (2010-2011)

Özürlü İhtiyaç Yardımları	2010		2011	
	Kişi Sayısı	Aktarılan Kaynak (TL)	Kişi Sayısı	Aktarılan Kaynak (TL)
Akülü Özürlü Aracı	10	21.400,00	37	151.368,00
Özürlülere İditme-Konuşma Cihazı Yardımı	165	129.155,00	104	158.495,00
Motorlu Özürlü Araç Yardımı	19	69.400,00	4	14.800,00
Özürlü Protez Yardımı	47	413.344,00	52	573.165,00
Tekerlekli Özürlü Aracı	--	--	0	0
Teleskopik Gözlük	--	--	0	0
Özürlü Özel Eğitim Yardımı (*)	125	74.608,00	213	93.772,00
Toplam	366	707.907,00	410	991.600,00

(*) Zihinsel engelli öğrencilere yönelik “Bağımsız yeme becerilerinin kazandırılması projesi” kapsamında özürlü öğrencilerin öğle yemeği giderleri için yapılan kaynak aktarımlarıdır.

2011 yılında Özürlü Destek Yardımları kapsamında, Akülü Araçlar için 37 kişi için **151.368,00 TL**, Özürlü Cihaz Yardımı kapsamında 104 kişi için **158.495,00 TL**, Motorlu Araç Yardımı kapsamında 4 kişi için **14.800,00 TL**, Özürlü Protez Yardımı kapsamında 52 kişi için **573.165,00 TL**, ve Özürlü Özel Eğitim Yardımı kapsamında 213 kişi için **93.772,00 TL** olmak üzere, toplam **410** kişi için **991.600,00 TL** tutarında kaynak aktarılmıştır.

**Özürlü İhtiyaç Yardımları Kapsamında Aktarılan Kaynağın
Bölgesel Dağılım Tablosu
(2011 Yılı)**

Bölgeler	Aktarılan Kaynak (TL)
Marmara	107.450,00
Ege	63.652,00
Akdeniz	145.510,00
İç Anadolu	201.605,00
Karadeniz	75.803,00
Doğu Anadolu	106.200,00
Güneydoğu Anadolu	291.380,00
Toplam	991.600,00

**Özürlü İhtiyaç Yardımları Kapsamında Aktarılan Kaynağın
Bölgelere Göre Yüzdelerik Dağılımı
(2011 Yılı)**

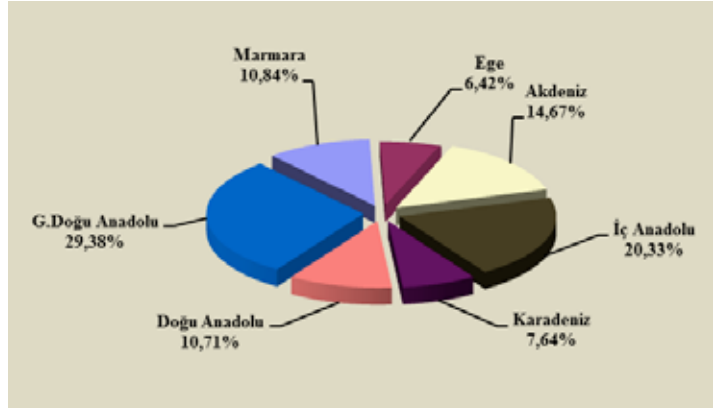

86

1.1.6. Eğitim Yardımları:

Ekonomik ve sosyal yoksunluk içerisinde bulunan ailelerin eğitim çağındaki çocuklarına yönelik yürütülmekte olan eğitim yardım programları, Sosyal Yardımlaşma ve Dayanışmayı Teşvik Fonunun yardım faaliyetleri içerisinde önemli yer tutmaktadır.

Eğitim destek yardımları kapsamında; ilköğretim ve ortaöğretimde eğitim gören çocuklarının okul ihtiyaçlarını karşılamaktan yoksun ailelere aynı ve nakdi olarak yürütülen programlar şunlardır.

1.1.6.1. Eğitim Materyali Yardımları:

Her eğitim ve öğretim yılının başlangıcında, fakir ve yardıma muhtaç ailelerin kitap dışındaki kırtasiye, önlük, ayakkabı gibi temel okul ihtiyaçlarının karşılanması için Sosyal Yardımlaşma ve Dayanışmayı Teşvik Fonundan "Eğitim Materyali Yardımları" kapsamında kaynak SYD Vakıflarına aktarılmaktadır.

Her yıl eğitim-öğretim yılının başında bir defaya mahsus yapılan eğitim materyali yardımlarına yönelik SYDTF'den verilen destek arttırılmış olup, bu kapsamdaki eğitim yardımlarının 2010-2011 eğitim-öğretim yılından itibaren 1. ve 2. eğitim dönemlerinin başında olmak üzere yılda iki defa yapılmasına ilişkin planlama çerçevesinde eğitim yardımları Şubat 2011 ve Eylül 2011 olmak üzere toplam **103.443.271,77 TL** olarak gerçekleştirilmiştir.

1.1.6.2. Öğrenci Barınma, Taşıma, İlaş vb. Yardımlar:

2011 yılında öğrencilerin yurt, pansiyon, ulaşım giderleri için **8.917.925,22 TL**, Vakıflara ait yurtların işletme gideri kapsamında ise **829.566,00 TL** olmak üzere toplam **9.747.491,22 TL** kaynak aktarılmıştır.

1.1.6.3. Yüksek Öğrenim Bursları:

1989 yılından bu yana, yüksek öğrenim öğrencilerine 9 ay süreyle karşılıksız olarak verilen burslar, işlemlerin tek elden yürütülmesi amacıyla 5102 sayılı Kanunda yapılan düzenleme ile 2003- 2004 öğretim yılından itibaren Yüksek Öğretim Kredi ve Yurtlar Kurumuna (YURTKUR) devredilmiştir.

Fondan geçmiş yıllarda burs almaya hak kazanan öğrencilerden başarılı olanların burs ödemelerine ise halen devam edilmektedir.

2011 yılında yüksek öğretim öğrencilerine verilen aylık burs miktarı **240 TL**'dir. Sisteme kayıtlı özürü öğrenci bulunmamaktadır.

Yüksek Öğrenim Bursları (2005-2011)

87

YIL	2005	2006	2007	2008	2009	2010	2011
Öğrenci Sayısı	94.182	45.807	12.693	4.413	1.892	700	194
Aktarılan Kaynak (TL)	92.750.245	58.076.907	11.629.742	6.139.140	3.013.110	1.321.760	297.080

Yüksek Öğrenim Bursları Kapsamında Aktarılan Kaynağın
Yıllara Göre Dağılımı
(2011 Yılı)

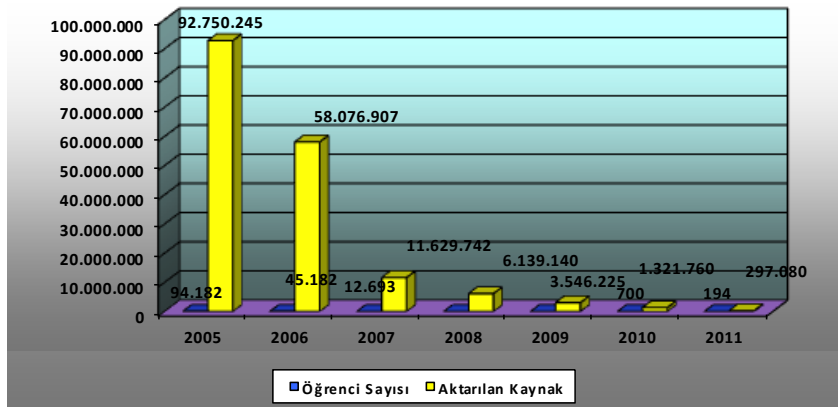

1.1.6.4. Şartlı Eğitim Yardımları (ŞEY):

Bu eğitim programı ile maddi imkansızlıklar nedeniyle çocuklarını okula gönderemeyen ve nüfusun en yoksul % 6'lık kesiminde yer alan ailelere, ilk ve orta öğretime giden çocuklarının okula düzenli olarak devam etmeleri şartıyla her ay nakdi olarak ödemeler yapılmaktadır.

2003 yılından bu yana, Şartlı Nakit Transferi Eğitim Yardımı adı altında yürütülmekte olan yardım programının adı **15 Eylül 2010** tarihli Bakan oluru ile Şartlı Eğitim Yardımı (ŞEY) olarak değiştirilmiştir. Söz konusu yardım programına ilişkin işlemler **15 Eylül 2010** tarihine kadar Şartlı Nakit Transferi Eğitim Yardımı olarak kaydedildiğinden Fona ilişkin tüm tablolar da bu başlık altında yer almıştır.

Bu uygulama, Milli Eğitim Bakanlığı ile yapılan protokol çerçevesinde yürütülmekte olup ödemeler annelere yapılmaktadır.

Kız çocuklarımızın okullaşma oranları ile ilköğretimden ortaöğretime geçiş oranlarını artırmak amacıyla, kız çocuklarımıza ve ortaöğretime devam eden öğrencilerimize verilen yardım miktarları daha yüksek tutulmuştur. Bu kapsamda her bir öğrenci için aylık yapılan ödeme miktarları aşağıda yer almaktadır.

Fon Kurulu'nun **23.12.2010** tarihli kararı ile **Ocak 2011'den** geçerli olmak üzere aylık ödeme miktarları aşağıdaki gibi uygulanmaya başlanmıştır.

**Her Bir Öğrenci İçin Yapılan Ödeme Tutarları
(2011 Yılı)**

88

İlköğretime devam eden Erkek/Ay	30 TL
İlköğretime devam eden Kız/Ay	35 TL
Ortaöğretime devam eden Erkek/Ay	45 TL
Ortaöğretime devam eden Kız/Ay	55 TL

Kadının aile ve toplum içindeki konumunun güçlendirilmesi amacıyla Şartlı Eğitim Yardımı ödemeleri doğrudan annelere yapılmaktadır.

2011 yılında **397.486.970,00 TL** kaynak Şartlı Eğitim Yardımı için aktarılmış olup, sistemde aktif olarak faydalanan eğitim fayda sahibi çocuk sayısı **1.863.099** kişiye ulaşmıştır.

1.1.6.5. Taşınmalı Sistem Öğle Yemeği Yardımı:

1997 yılında başlatılan 8 yıllık temel eğitim kapsamında uygulanmaya başlanan ve okulların bulunduğu merkezlere taşınan öğrencilere öğle yemeği verilmesini içeren uygulama, 2003-2004 öğretim yılından itibaren kaynağı Fondan karşılanmak üzere il ve ilçe Milli Eğitim Müdürlükleri tarafından yürütülmektedir.

2011 Yılı Merkezi Yönetim Bütçe Kanununun "Bazı Ödeneklerin Kullanımına ve Harcamalara İlişkin Esasların" belirlendiği E- cetvelinin 49 ncu sırasında;

"Milli Eğitim Bakanlığı tarafından ilköğretim öğrencilerine ücretsiz olarak dağıtılacak ders kitapları için **265.000.000 TL**, taşınmalı ilköğretim kapsamındaki öğrencilerin öğle yemeği için de **200.000.000 TL** olmak üzere toplam **465.000.000 TL** kadar yapılacak harcamalar karşılığı tutarı, Başbakanlık Sosyal Yardımlaşma ve Daya-

nışmayı Teşvik Fonuna 9/4/2003 tarihli ve 4842 sayılı Kanun ile 29/5/1986 tarihli ve 3294 sayılı Kanun uyarınca aktarılabacak tutardan keserek Millî Eğitim Bakanlığı adına açılmış olan özel hesaplara aktarmaya Maliye Bakanı yetkilidir.” hükmü gereğince;

2011 yılında öğle yemeği yardımları kapsamında **200.000.000 TL** Maliye Bakanlığınca kaynaktan kesilerek Millî Eğitim Bakanlığı bütçesine aktarılmıştır.

Öğle Yemeği Yardımı Kapsamında Aktarılan Kaynak (2005-2011)

YIL	2005	2006	2007	2008	2009	2010	2011	Toplam
Aktarılan Kaynak (TL)	117.806.730	152.000.000	160.000.000	167.000.000	180.000.000	190.000.000	200.000.000	1.049.000.000

1.1.6.6. Ücretsiz Kitap Yardımı (MEB):

Ücretsiz Kitap Dağıtım uygulaması; 2003-2004 öğretim yılından itibaren ilköğretim öğrencilerinin kitapları ücretsiz verilmektedir. Dar gelirli ailelerin ilköğretimde okuyan çocuklarına ücretsiz verilen ders kitaplarının finansmanı için, 2011 Yılı Merkezi Yönetim Bütçe Kanununun “Bazı Ödeneklerin Kullanımına ve Harcamalara İlişkin Esasların” belirlendiği E- cetvelinin 49 ncu sırasında;

“Millî Eğitim Bakanlığı tarafından ilköğretim öğrencilerine ücretsiz olarak dağıtılacak ders kitapları için **265.000.000 TL**, taşınmalı ilköğretim kapsamındaki öğrencilerin öğle yemeği için de **200.000.000 TL** olmak üzere toplam **465.000.000 TL** kadar yapılacak harcamalar karşılığı tutarı, Başbakanlık Sosyal Yardımlaşma ve Dayanışmayı Teşvik Fonuna 9/4/2003 tarihli ve 4842 sayılı Kanun ile 29/5/1986 tarihli ve 3294 sayılı Kanun uyarınca aktarılabacak tutardan keserek Millî Eğitim Bakanlığı adına açılmış olan özel hesaplara aktarmaya Maliye Bakanı yetkilidir.” hükmü gereğince;

2011 yılında ücretsiz kitap yardımı kapsamında **265.000.000 TL** Maliye Bakanlığınca kaynaktan kesilerek Millî Eğitim Bakanlığı bütçesine aktarılmıştır.

Ücretsiz Kitap Yardımları Kapsamında Aktarılan Kaynak (2005-2011)

YIL	2005	2006	2007	2008	2009	2010	2011	Toplam
Aktarılan Kaynak (TL)	175.000.000	198.000.000	209.000.000	217.000.000	235.000.000	250.000.000	265.000.000	1.549.000.000

1.1.6.7. Özürlü Öğrencilerin Ücretsiz Taşınması:

Bu program ile özel eğitime gereksinim duyan özürlü öğrencilerimizin okullarına ücretsiz olarak ulaşmaları sağlanmaktadır. Bu yardım programı; özürlü öğrencilerin okullarına daha kolay erişimlerinin sağlanmasını, okula

gitme oranlarının artırılmasını, eğitim ve öğretimin teşvik edilmesini, özürli öğrencilerimizde okul sevgisinin oluşmasını, çocukların ulaşımında yaşadıkları sorunların giderilmesini, sonuç itibariyle özürli bireylerin eğitilerek sosyal hayatın her safhasında kendilerine yer bulabilmelerini hedeflemektedir.

Uygulama, Sosyal Yardımlaşma ve Dayanışma Genel Müdürlüğü (SYDGM), Milli Eğitim Bakanlığı (MEB), Özür- lüler İdaresi Başkanlığı (ÖİB) işbirliği ile yürütülmektedir.

2004-2005 yılında uygulama, sadece zihinsel engelli ve otistik özür gruplarını kapsayacak şekilde yürütülmekte iken, 2005-2006 eğitim ve öğretim yılında kapsama tüm özürli grupları (görme, işitme, ortopedik, otistik, zihin- sel ve özel eğitim sınıfları) dahil edilmiştir. Fondan 2011 yılında "Özel Eğitime Gereksinme Duyan Öğrencilerin Okullarına Ücretsiz Taşınması Projesi" kapsamında 40.223 öğrencinin 60.590.423,43 TL tutarında taşıma bedeli karşılanmıştır.

1.1.6.8. Diğer Eğitim Yardımları:

İlk ve Ortaöğretim okullarına devam eden ilköğretim öğrencileri için SBS, ortaöğretim öğrencileri için LYS-YGS sınavlarına hazırlık kitap seti tedarik etmeleri konusunda maddi destek sağlanmaktadır. Bu kapsamda 2011 yılın- da fondan toplam 3.550.898,19 TL kaynak aktarılmıştır.

**Eğitim Yardımları Tablosu
(2011 Yılı)**

Eğitim Yardımları	Aktarılan Kaynak (TL)
Eğitim Materyali Yardımı	103.443.271,77
Öğrenci Barınma, Taşıma, İaşe Yardımları	9.747.491,22
Yüksek Öğrenim Öğrenci Bursu	297.080,00
ŞNT Eğitim Yardımı*	397.486.970,00
Diğer Eğitim Yardımları	3.550.898,19
Öğle Yemeği Yardımı(MEB)	200.000.000,00
Ücretsiz Kitap Yardımı (MEB)	265.000.000,00
Özel Öğrenime Gereksinim Duyan Öğrencilerin Ücretsiz Taşıma Gideri (MEB)	60.590.423,43
Diğer Transferler (MEB)	0
Toplam	1.040.116.134,61

(*)Fayda sahibi kişi sayılarındaki mükerrerlik göz önünde bulundurulduğunda, yıl içindeki en yüksek fayda sahibi sayısı dikkate alınmıştır.

Eğitim Yardımları kapsamında, Fondan 2011 yılında toplam 1.039.819.351,04 TL kaynak aktarılmış olup, bu tu- tarın 525.590.423,43 TL' lik kısmı Milli Eğitim Bakanlığına transfer edilmiştir. Eğitim Yardımları toplamı içinde en yüksek oran yaklaşık %38,23 ile Şartlı Eğitim Yardımı olmuştur.

**Milli Eğitim Bakanlığına Transferler Tablosu
(2006-2011)**

Milli Eğitim Bakanlığına Transferler	2006	2007	2008	2009	2010	2011
Ücretsiz Kitap Dağıtım Yardımı (MEB)	198.000.000	209.000.000,00	217.000.000	235.000.000,00	250.000.000,00	265.000.000,00
Öğle Yemeği Uygulaması (MEB)	152.000.000	160.000.000,00	167.000.000	180.000.000,00	190.000.000,00	200.000.000,00
Özel Eğitime Gerekşinim Duyan Öğrencilerin Okullarına Ücretsiz Taşınması (MEB)		21.075.017,73	29.276.586	37.337.332,88	48.840.096,59	60.590.423,43
Diğer Transferler (MEB)					22.600.152,51	0
Toplam (TL)	350.000.000	390.075.017,73	413.276.586	452.337.332,88	511.440.249,10	525.590.423,43

**Eğitim Transferleri Tablosu
(2006-2011)**

Eğitim Transferleri	2006	2007	2008	2009	2010	2011
Eğitim ve Kırtasiye Yardımları	50.000.000	70.000.000,00	96.153.150	181.858.142,34	92.106.529,54	103.443.271,77
ŞNT Eğitim Yardımı	240.270.712	224.456.894,66	290.641.940	345.057.088,34	267.112.689,62	397.486.970,00
Yüksek Öğrenim Öğrenci Burs Yardımı	58.076.907	11.629.742,00	6.139.140	3.013.110,00	1.321.760,00	297.080,00
İlk ve Orta Öğretim Öğrencilerine Ulaşım, Barınma, İaşe vb. İhtiyaç Yardımları	1.546.200	899.700,96	2.604.848	8.628.527,55	15.557.578,90	9.747.491,22
Diğer Eğitim Yardımları					2.318.837,54	3.550.898,19
Toplam (TL)	349.893.819	306.986.337,62	395.539.078	538.556.868,23	378.417.395,60	514.525.711,18

91

**Eğitim Transferleri Kapsamında Aktarılan Kaynağın Bölgesel Dağılım Tablosu
(2011 Yılı)**

Bölgeler	Aktarılan Kaynak (TL)
Marmara Bölgesi	45.062.227,37
Ege Bölgesi	28.781.066,00
Akdeniz Bölgesi	56.098.447,79
İç Anadolu Bölgesi	44.957.496,20
Karadeniz Bölgesi	42.751.805,26
Doğu Anadolu Bölgesi	128.541.743,16
G.Doğu Anadolu Bölgesi	168.332.925,40
Toplam	514.525.711,18

1.1.7. Aile Destek Yardımları:**1.1.7.1. Gıda Yardımları:**

Ekonomik ve sosyal yoksunluk içinde bulunan vatandaşlarımızın temel ihtiyaçlarının karşılanması için, Fondan Sosyal Yardımlaşma ve Dayanışma Vakıflarına kaynak gönderilmektedir. Bu kapsamda 2011 yılı içinde toplam **106.356.383,89 TL** kaynak Fondan Vakıflara aktarılmıştır.

**Gıda Yardımları Tablosu
(2008-2011)**

Gıda Yardımları	2008		2009		2010		2011	
	Aile Sayısı	Aktarılan Kaynak (TL)	Aile Sayısı	Aktarılan Kaynak (TL)	Aile Sayısı	Aktarılan Kaynak (TL)	Aile Sayısı	Aktarılan Kaynak (TL) (**)
Ramazan Bayramı	1.029.745	94.985.000	626.588	92.133.218,67	861.707	46.193.600	849.303	54.535.048,89
Kurban Bayramı	1.060.929	118.724.840	484.621	92.253.037,95		46.171.053		51.821.335,00
Diğer Gıda Yardımları	15.792	4.737.600	17.321	14.387.800,00	--	--	--	--
1.Dilim Gıda Yardımı	-----	-----	593.087	134.512.571,71	--	--	--	--
2.Dilim Gıda Yardımı	-----	-----	341.746	45.666.625,75	--	--	--	--
Toplam	2.106.466	218.447.440	2.063.363	378.953.254,08	861.707	92.364.653	849.303	106.356.383,89

92

**Gıda Yardımlarının Yıllar İtibariyle Dağılımı
(2005-2011)**

Gıda Yardımları	2005	2006	2007	2008	2009	2010	2011	Toplam (TL)
Aktarılan Kaynak	89.983.752	149.482.367	140.000.000	218.447.440	378.953.255	92.364.653	106.356.384	1.175.587,851

**Gıda Yardımlarının Yıllar İtibariyle Dağılımı
(2005-2011)**

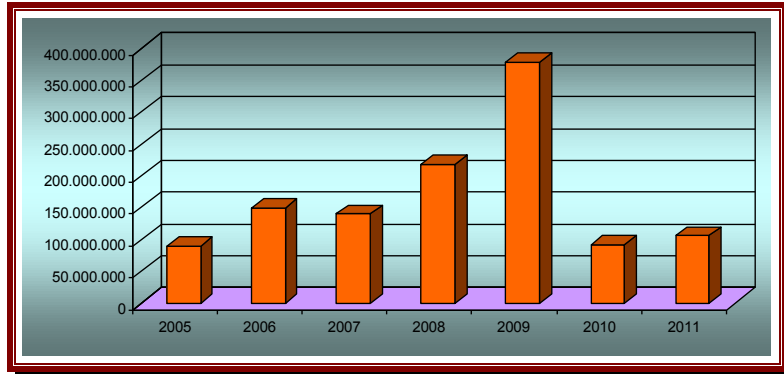

1.1.7.2 Yakacak Yardımları:

2003 yılından itibaren, Türkiye Kömür İşletmelerinden sağlanan kömür, SYD Vakıflarınca belirlenen ihtiyaç sahibi ailelere en az 500 Kg olmak üzere ve standartlara uygun torbalanarak evlere teslim edilmek suretiyle bedelsiz olarak ulaştırılmaktadır.

Kömürün illere kadar ulaştırılması Enerji ve Tabii Kaynaklar Bakanlığı tarafından sağlanmaktadır. Kömürün dağıtımını ise Valiliklerin sorumluluğunda Vakıflar tarafından gerçekleştirilmektedir. Bu şekilde hem kendi doğal kömür kaynaklarımız değerlendirilmekte, hem de TKİ, TTK ve EÜAŞ daha aktif duruma getirilerek istihdama ve ulaşım sektörüne katkıda bulunmaktadır. 2011 yılında **2.060.213** aileye **1.921.771** ton kömür dağıtılmıştır. Kömürün muhtaç durumda olan vatandaşlarımıza dağıtım sürecinde oluşan nakliye, hamaliye vb. giderler için 2011 yılında SYD Vakıflarına Fondan **3.431.307 TL** kaynak aktarılmıştır.

**Yakacak Yardımları Tablosu
(2008-2011)**

Yıllar	Aile Sayısı	Kömür Miktarı (Ton)	Aktarılan Kaynak (TL)
2008	2.347.728	1.852.278	6.615.750
2009	2.256.265	1.910.778	9.126.000
2010	1.240.150	1.210.348	6.350.200
2011	2.060.213	1.921.771	3.431.307

93

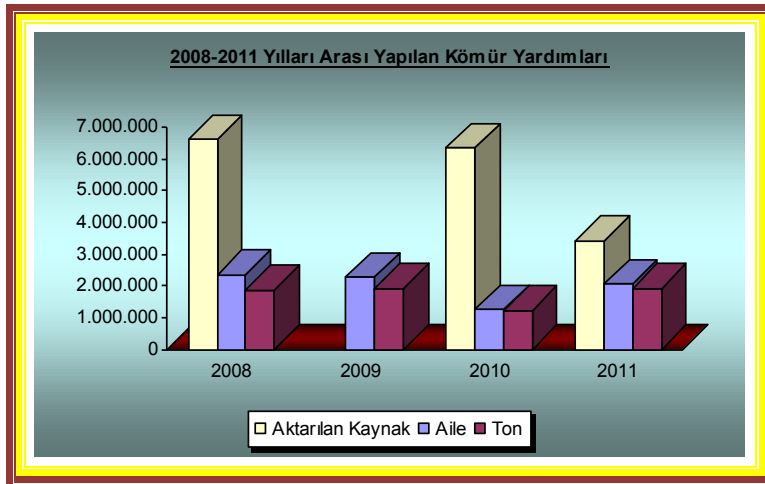
**1.1.7.3. Barınma Yardımları:**

Oturulmayacak derecede eski, bakımsız ve sağlıksız evlerde yaşayan muhtaç vatandaşlara evlerinin bakım ve onarımı için aynı ve nakdi olarak yapılan yardımlardır.

Bu kapsamda Fondan 2011 yılında **3.469 kişi** için toplam **29.289.707,67 TL** kaynak aktarılmıştır.

**Barınma Yardımları Tablosu
(2008-2011)**

Barınma Yardımları	2008		2009		2010		2011	
	Kişi Sayısı	Aktarılan Kaynak (TL)	Kişi Sayısı	Aktarılan Kaynak(TL)	Kişi Sayısı	Aktarılan Kaynak (TL)	Kişi Sayısı	Aktarılan Kaynak (TL)
	27.501	40.095.703	20.183	50.001.966,75	1.546	14.842.429,80	3.469	29.289.707,67

**Aile Destek Yardımları Tablosu
(2008-2011)**

Aile Yardımları	2008		2009		2010		2011	
	Kişi/Aile Sayısı	Aktarılan Kaynak(TL)	Kişi/Aile Sayısı	Aktarılan Kaynak(TL)	Kişi/Aile Sayısı	Aktarılan Kaynak(TL)	Kişi/Aile Sayısı	Aktarılan Kaynak(TL)
Gıda Yardımı	2.106.466	218.447.440	2.063.363	378.953.254,08	861.707	92.364.653	849.303	106.356.383,89
Yakacak Yardımı (Kömür-Nakliye)	2.347.728	6.615.750	2.256.265	9.126.000,00	1.240.150	6.350.200	2.060.213	3.431.307,00
Barınma Yardımı	27.501	40.095.703	20.183	50.001.966,75	1.546	14.842.430	3.469	29.289.707,67
Toplam	4.481.695	265.158.893	4.339.811	438.081.220,83	2.103.403	113.557.283	2.912.985	139.077.398,56

**Aile Destek Yardımlarının Bölgesel Dağılım Tablosu
(2011 Yılı)**

Bölgeler	Aktarılan Kaynak (TL)
Marmara	25.231.775,00
Ege	14.965.440,72
Akdeniz	14.234.756,00
İç Anadolu	22.299.487,00
Karadeniz	21.238.874,00
Doğu Anadolu	22.034.352,84
G.Doğu Anadolu	19.072.713,00
Toplam	139.077.398,56

**Aile Destek Yardımlarının Bölgelere Göre Yüzdeler Dağılım Tablosu
(2011 Yılı)**

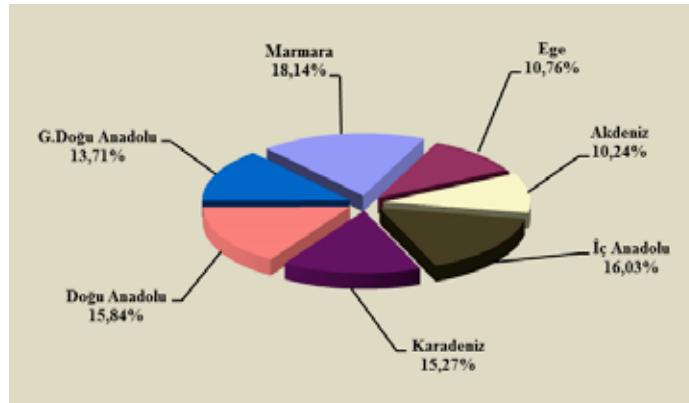

1.1.8. Sosyal ve Özel Amaçlı Yardımlar:**1.1.8.1. Aşevi Faaliyetleri:**

İşsizliğin ve yoksulluğun belirgin olarak yaşandığı yerlerde aşevleri aracılığıyla, ihtiyaç sahibi vatandaşlarımıza günlük sıcak yemek verilmektedir.

Dul, yaşlı, hasta, özürlü ve kimsesiz olup, muhtaç durumda bulunan kişilere hizmet veren ve fondan kaynak aktarılmak suretiyle SYD Vakıflarınca işletilen **53** aşevi bulunmaktadır.

Bu aşevlerinden, 2011 yılında **30.131** kişi için toplam **10.822.974,00 TL** kaynak aktarılmıştır.

**Aşevi Faaliyetleri Tablosu
(2008-2011)**

Aşevi Faaliyetleri	2008		2009		2010		2011	
	Kişi Sayısı	Aktarılan Kaynak (TL)	Kişi Sayısı	Aktarılan Kaynak (TL)	Kişi Sayısı	Aktarılan Kaynak (TL)	Kişi Sayısı	Aktarılan Kaynak (TL)
	53.391	10.569.000	31.615	8.653.495	29.160	8.601.735	30.131	10.822.974

1.1.8.2. Afet ve Terörden Zarar Görenlere Yönelik Yardımlar:**a) Doğal Afet Destek Yardımları:**

Umumi hayatı etkileyen deprem, sel, yangın vb. doğal afetler nedeniyle mağdur olan vatandaşlarımızın acil ihtiyaçlarının karşılanması amacıyla 2011 yılında Sosyal Yardımlaşma ve Dayanışma Vakıflarına **685** kişi için **17.244.711,00- TL** kaynak aktarılmıştır.

1.1.8.3. Diğer Muhtelif Sosyal Yardımlar:

Bu kapsamda, 2011 yılında Fondan **3.715** kişi için **13.308.149 TL** kaynak aktarılmış olup, bu tutarın **171.873,00 TL** si Sosyal Güvenlik Kurumu Prim Borcu Yardımları kapsamında, **13.136.276,00 TL** si ise Diğer Sosyal ve Özel Amaçlı Yardımlar kapsamında aktarılmıştır.

Sosyal ve Özel Amaçlı Yardımlar (2011 Yılı)

Sosyal ve Özel Amaçlı Yardımlar	Kişi/Aile Sayısı	Aktarılan Kaynak (TL)
Doğal Afet Destekleri	685	17.244.711,00
Aşevi İşletme Giderleri	30.131	10.822.974,00
Diğer Muhtelif Sosyal Yardımlar	3.715	13.308.149,00
Toplam	34.531	41.375.834,00

**Sosyal ve Özel Amaçlı Yardımların Bölgesel Dağılım Tablosu
(2011 Yılı)**

Bölgeler	Aktarılan Kaynak (TL)
Marmara	2.537.493,00
Ege	1.975.611,00
Akdeniz	5.693.732,00
İç Anadolu	3.442.414,00
Karadeniz	3.775.569,00
Doğu Anadolu	14.622.910,00
G.Doğu Anadolu	9.328.105,00
Toplam	41.375.834,00

**Sosyal ve Özel Amaçlı Yardımların Bölgelere Göre Yüzdelerle Dağılım Tablosu
(2011 Yılı)**

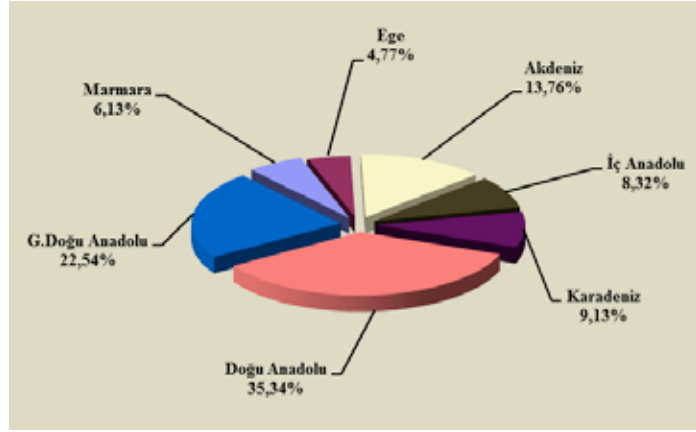

96

1.2. Sosyal Yardımlar Genel Müdürlüğü tarafından yürütülmekte olan Projeler:

1.2.1. Bilgi Toplumu Stratejileri Eylem Planı Bütünleşik Sosyal Yardım Hizmetleri Projesi:

2006-2010 dönemi Bilgi Toplumu Stratejisi Eylem Planında yer alan “Bütünleşik Sosyal Yardım Hizmetleri” eylemi çerçevesinde TÜBİTAK ile işbirliği içerisinde yürütülen projede sosyal yardım alanında sağlıklı işleyen ortak bir veritabanı oluşturularak kurumsal bir sosyal yardım sisteminin alt yapısının ortaya çıkarılması hedeflenmektedir.

Projenin Amacı

- Devlet tarafından verilen tüm sosyal yardımların tek çatı altında toplanması,
- Sosyal yardımlarla ilgili veri tabanlarının entegre edilerek hane halkı yaklaşımının geliştirilmesi,
- Çeşitli sosyal yardım başvurularının elektronik kanallardan yapılabilmesi,
- Özürlüler veri tabanı da dahil olmak üzere veri tabanları arasında bilgi paylaşımı ve etkin denetimin sağlanması,

- Sosyal yardım bilgilerinin bütüncül bir şekilde yönetilmesi ile sosyal yardım kararlarının etkinleşmesi ve daha adil kaynak dağıtımının sağlanması,
- Vatandaşlara sosyal yardımlarla ilgili tüm bilgilerin tek noktadan ulaştırılması, sosyal yardım konusunda etkin yönlendirmenin yapılabilmesinin sağlanması,
- Oluşturulacak karar destek sistemi ile sosyal güvenlik politikalarının desteklenmesi olarak öngörülmüştür.

Projenin paydaşları İçişleri Bakanlığı, Maliye Bakanlığı, Sağlık Bakanlığı, Çalışma ve Sosyal Güvenlik Bakanlığı, Türkiye İstatistik Kurumu, Vakıflar Genel Müdürlüğü, Sosyal Güvenlik Kurumu, (Mülga) SHÇEK, Valilikler, Yerel Yönetimler ile diğer ilgili Kamu Kurum ve Kuruluşları ve ilgili Sivil Toplum Kuruluşları olarak belirlenmiştir.

Türkiye Bilimsel ve Teknolojik Araştırma Kurumu (TÜBİTAK) ile SYGM arasında projenin birlikte yürütülmesi için 5 Aralık 2008 tarihinde ön protokol hazırlanmıştır. 16.01.2009 tarihinde ise Devlet Bakanı ve Başbakan Yardımcısı Prof. Dr. Nazım EKREN, Devlet Bakanı ve Başbakan Yardımcısı Hayati YAZICI ve Devlet Bakanı Prof. Dr. Mehmet AYDIN tarafından projenin TÜBİTAK ile işbirliği içerisinde yapılmasına ilişkin niyet protokolü imzalanmıştır. 11 Mayıs 2010 tarihinde "Bütünleşik Sosyal Yardım Hizmetleri Projesi Sözleşmesi" taraflarca imzalanmıştır.

Projede Geline Nokta:

Yapılan ilk teknik incelemelerde proje 3 aşamalı olarak kurgulanmıştır. Buna göre ilk aşamada SYGM ve SYDVler arasında Yönetim Bilgi Sistemlerinin oluşturulması; ikinci aşamada SYGM, SHÇEK, Vakıflar Genel Müdürlüğü ve SGK'nin veri tabanlarının entegre hale getirilmesi ve son aşamada da kamu kurumları ile yerel yönetimler ve STK'lar arasında bilgi paylaşımına olanak sağlayan bir mekanizma oluşturulması hedeflenmektedir.

Söz konusu aşamalarda gerekli olan modüllerin parça parça 8-12 aylık periyotlar ile hizmete alınması ve SYD Vakıfları tarafından kullanılması öngörülmekte olup, birkaç modül aynı anda işlevsel hale getirilecektir.

Bunun yanı sıra SYDGM'nin öz verili çalışmaları sonucunda Sosyal Yardım Bilgi Sistemi (SOYBİS) SYDGM bünyesinde oluşturulmuş ve yurt genelindeki Sosyal Yardımlaşma ve Dayanışma Vakıfları tarafından kullanılmaya başlanılmıştır.

Görüldüğü üzere Bütünleşik Sosyal Yardım Hizmetleri Projesi çok yönlü, çok kullanıcı ve hayata geçirilmesi zaman alacak bir e-devlet projesidir. Bu nedenle bahsi geçen projenin faaliyete geçmesi beklenmeksizin SYGM tarafından da eş anlı ve hızlı bir şekilde çalışmalar sürdürülmektedir.

Bu kapsamda SYGM olarak temel alt yapı sorunlarının aşılması, SYDV'lerin acil gereksinimlerinin karşılanması ve TÜBİTAK'a yardımcı olmak amacıyla 13 kurum ile görüşmeler yapılmış, protokoller hazırlanmış ve eş anlı olarak da teknik çalışmalar yürütülmüştür.

Bu kapsamda işbirliği yapılan kurumlar şunlardır:

- İçişleri Bakanlığı Nüfus ve Vatandaşlık İşleri Genel Müdürlüğü
- Sosyal Güvenlik Kurumu
- Türkiye İş Kurumu Genel Müdürlüğü
- Milli Eğitim Bakanlığı Eğitim Teknolojileri Genel Müdürlüğü
- Sağlık Bakanlığı,
- Emniyet Genel Müdürlüğü,

- Tapu ve Kadastro Genel Müdürlüğü,
- Sosyal Hizmetler ve Çocuk Esirgeme Kurumu Genel Müdürlüğü,
- Vakıflar Genel Müdürlüğü,
- Bankacılık Düzenleme ve Denetleme Kurumu,
- PTT,
- Ziraat Bankası,
- Vakıfbank.

Yürütülen bu çalışmalar 3 ana başlıkta 3 ana hedefe yönelik gerçekleştirilmiştir:

1. Sosyal yardım başvurusu yapan vatandaşlarımızın muhtaçlıklarını tespit etmeye ve kişisel verilerini temin etmeye yönelik çalışmalar,
2. Mükerrer yardımların önlenmesine yönelik işbirliği geliştirmek ve kurumlar arası (online) veri paylaşımı yoluyla sunulan hizmetleri hızlı ve kaliteli hale getirmeye yönelik çalışmalar,
3. Vatandaşlarımıza yapılan sosyal yardım ödemelerini daha hızlı, güvenilir ve insan odaklı hale getirmeye yönelik çalışmalardır.

Söz konusu çalışmaların ürünü olarak Sosyal Yardım Bilgi Sistemi (SOYBİS) oluşturulmuş ve kullanılmaya başlanılmıştır. Bütünleşik Sosyal Yardım Hizmetleri Projesi kapsamında hayata geçirilen ilk modül ise Şartlı Eğitim ve Şartlı Sağlık Yardımları Modülüdür.

Şartlı Eğitim ve Şartlı Sağlık Yardımları Modülü:

Bütünleşik Sosyal Yardım Hizmetleri Projesinin ilk aşama çalışmaları kapsamında, SYGM tarafından yürütülen en önemli yardım programlarından birisi olan Şartlı Eğitim ve Şartlı Sağlık Yardımı Programı modülünün yazılımı tamamlanmıştır. Şartlı Eğitim ve Sağlık Yardımları Programı Modülü bahsi geçen yardım programına başvuran kişinin muhtaçlığının merkezi veritabanları (13 ayrı kurumdan 28 web servisi ile sorgulama) kullanılmak suretiyle tespitini, eğitime devam durumlarının online olarak Millî Eğitim Bakanlığı e-Okul veritabanından ve sağlık kontrollerine ilişkin verilerin de Aile Hekimliği Bilgi Sisteminden (AHBS'den) online olarak çekilmesini ve tüm işlemlerin web tabanlı olarak yürütülmesini sağlayan e-Devlet uygulamasıdır. 2009 yılı Aralık ayı itibarıyla Ankara İlinde pilot uygulamaya açılan ŞNT programı modülü ile Ziraat Bankası ve PTT'den yapılacak ödemelere ilişkin veri alışverişi mekanizması oluşturulmuştur. Yeni modül ile yardımlardan faydalanan çocukların okula devam ve sağlık kontrollerine ilişkin bilgiler ilgili sistemlerden alınmaktadır.

Şartlı Eğitim ve Sağlık Yardımları Modülünün hayata geçirilmesine gerekçe niteliği taşıyan hususlar şunlardır:

- Muhtaçlık tespiti için kişinin farklı kurum ve kuruluşları dolaşarak bilgi ve belge toplaması gerekliliği; zaten muhtaç durumda bulunan vatandaşların yol masraflarına katlanması ve ciddi zaman kaybetmesi,
- Yardım programında şartların sağlanıp sağlanmadığının takibi için SYD vakıflarında bulunan takip formlarının ilgili eğitim ve sağlık kurumlarından onaylanarak SYD vakıflarına periyodik olarak götürülmesi,
- Eğitim yardımı takibine ilişkin formların eğitim-öğretim yılı boyunca her ay (9 kez), sağlık yardımı takibine ilişkin formların ise yıl boyunca her ay SYD vakıflarına ilgili eğitim ve sağlık kuruluşlarından onaylanarak teslim edilmesi,
- Kağıt ortamındaki söz konusu formların SYD Vakıflarınca manuel olarak sisteme girilmesi,
- Sosyal yardım başvurusunda bulunan vatandaşların sayısı düşünüldüğünde, bu formların SYD Vakıflarının iş yüklerini ciddi anlamda arttırması,
- Sistemde hak sahibi sayısının yüksek olması ve takiplerin kağıt ortamında fayda sahibi sayısı kadar çoğaltılması sebebiyle önemli ölçüde kağıt israfının oluşması,

Yeni sistemle birlikte;

- Başvurularda sadece T.C numarası kullanılmakta, MERNİS veritabanı ile sorgu yapılmakta; doğruyu yansıtmayan, adresi yanlış olan ve mükerrer başvuruların sisteme girilmesi engellenmekte,
- Online çekilebilen veriler sayesinde takip bilgileri manuel yapılmamakta ve ciddi süre kazanımı sağlanmakta,
- Kişilerin başvuruları sistemde anlık olarak değerlendirilmekte ve hak sahipliği ya da hak eden olamama durumları anında sonuçlanmakta,
- Belirli zaman aralıkları ile yapılan merkezi sorgulamalar neticesinde hanelerin muhtaçlık seviyelerindeki (sosyal güvence, taşınır-taşınmaz mal bilgileri, çalışma durumları gibi) değişiklikler anında saptanarak hanelerin yardım hak edip hak edememe veya yardıma devam etme durumları takip edilmekte,
- Şartların yerine getirildiğine dair bilgiler e-okuldan ve AHBS'den alınmakta,
- Ödemeler sistemden anlık olarak hesaplanmakta,
- Hak sahiplerine ödemeler alacak usulüne göre yapılmaktadır. Başka bir ifade ile paralar kişilerin hesabında değil, SYGM merkez hesabında tutulmakta ve yalnızca hak sahibi parasını almaya geldiğinde hesabında görülmektedir, parasını almaya gelmediğinde ise para havuzda tutulmaya devam etmektedir, böylece hesaplardan çekilmeyen paraların atıl durumda olması engellenmektedir. Ayrıca, gönderilen yardım tutarının ne kadarının kişilere ulaştığı bilgisi anlık olarak izlenebilmektedir.

2010 yılı Ocak ayında Ankara'da pilot çalışmaları tamamlanan Modül için eğitimler Mart ayında başlamıştır. Haziran ayı itibariyle, TÜBİTAK bünyesinde devam eden söz konusu eğitimler tüm bölgeler için tamamlanmış olup 218 SYD Vakfında görevli 235 personel sistem kullanıcıları il eğitimleri olarak sertifika almaya hak kazanmıştır. TÜBİTAK tarafından eğitilen söz konusu 235 il eğitimleri modülün illerde yaygınlaştırma çalışmaları çerçevesinde toplam 721 SYD Vakfında görevli 739 kullanıcının eğitimini tamamlamışlardır.

Şartlı Eğitim ve Şartlı Sağlık Yardımları modülü, **15.09.2010** tarihinde Türkiye genelinde tüm SYD Vakıflarının kullanımına açılmıştır.

Yardım ve Muhasebe Modülleri:

Bütünleşik Sosyal Yardım Hizmetleri Projesinin geline aşamasında, Şartlı Eğitim ve Sağlık yardımları ile diğer yardım programlarının yürütüleceği Yardım Modülü ile vakıf muhasebe uygulamalarının ve vakıflara kaynak aktarımının yürütüleceği Muhasebe Modülünün yazılım çalışmaları ve TÜBİTAK tarafından verilen Eğitici Eğitimleri tamamlanmıştır.

15 Haziran 2011-12 Ağustos 2011 tarihleri arasında yapılan eğitimlere 81 ilde toplam 212 SYD Vakfında görevli 369 SYD Vakfı çalışanı katılmıştır. Eğitici Eğitimleri TÜBİTAK-BİLGEM-UEKAE / Yazılım ve Veri Mühendisliği Bölümü (G222) Eğitim ve Saha Faaliyetleri Ekibi tarafından verilmiştir. Türkiye çapında Ekim 2011 itibariyle modüller kullanıma açılmıştır.

Genel Sağlık Sigortası Gelir Tespit Modülü:

Genel sağlık sigortasının 2012 yılından itibaren zorunlu hale gelmesi ile birlikte yoksulluk/ gelir durumunun tespiti işlemlerini yürüten Vakıfların online sorgulama yapabileceği ve tespit işlemi ile SGK'ya durumun bildirilmesi işlemlerini yürütebileceği modül 2011 yılı sonu itibariyle tamamlanmıştır.

Projenin Süresi ve Beklenen Çıktıları:

Bütünleşik Sosyal Yardım Hizmetleri Projesinin hayata geçmesi ile birlikte;

Sosyal yardım veren kurumlar arasında etkin eşgüdüm sağlanarak işlevsel anlamda tek çatı (ortak kullanılacak veri tabanı oluşturulması ile hizmetlerin eşgüdüm içinde yürütülmesi) sağlanacak,

- Ülkemizin “Yoksulluk Haritası” çıkarılacaktır,
- Sosyal yardım yararlanıcılarına ait sağlıklı bir veri tabanına kavuşulacak,
- Sosyal yardımlardan mükerrer yararlanmanın önüne geçilecek,
- Sosyal yardım hizmetlerinin sunumunda hane yaklaşımına geçilerek, ulaşılamayan yoksul kesimlere ulaşılabilecek,
- Oluşturulacak tek başvuru formu ile hizmetlerde standardizasyon sağlanacak,
- Sosyal yardım hizmetlerinin sunumunda bilgi teknolojileri kullanılarak zaman ve kaynak tasarrufu sağlanacak ve yardıma ulaşma süreci kısaltılacaktır.

Projenin ikinci aşamasında SYGM, Çocuk Hizmetleri Genel Müdürlüğü, Vakıflar Genel Müdürlüğü ve SGK'nin veri tabanlarının entegre hale getirilmesi hedeflenmektedir.

Projenin son aşamasında kamu kurumları ile yerel yönetimler ve STK'lar arasında bilgi paylaşımına olanak sağlayan bir mekanizma oluşturulması hedeflenmektedir.

2010-2013 tarihleri arası proje bedeli **35.000.000 TL**'dir.

100

2010 Aralık ayı sonu itibariyle donanım ve yazılım alımları için DMO Genel Müdürlüğünden toplam **9.499.000 TL**'lik alım yapılmıştır. Ayrıca 2010 Aralık ayı sonu itibariyle TÜBİTAK'a yazılım bedeli olarak **4.000.200 TL**'lik ödeme yapılmıştır. 2010 yılında proje için toplam **13.499.200 TL** ödeme yapılmıştır.

2011 Aralık ayı sonu itibariyle donanım ve yazılım alımları için DMO Genel Müdürlüğünden toplam **4.274.550 TL**'lik alım yapılmıştır. Ayrıca 2011 Aralık ayı sonu itibariyle TÜBİTAK'a yazılım bedeli olarak **5.000.250 TL**'lik ödeme yapılmıştır. 2011 yılında proje için toplam **9.274.800 TL** ödeme yapılmıştır.

2011 Yılı Aralık ayı sonu itibariyle proje için toplam **22.774.000 TL** harcama yapılmıştır.

Projenin 2014 yılı sonunda tamamen bitmesi hedeflenmektedir.

1.2.2. Sosyal Yardım Bilgi Sistemi (SOYBİS)

Sosyal Yardım Bilgi Sistemi;

Sosyal yardım başvurusu yapan vatandaşlarımızın muhtaçlıklarını ve kişisel verilerini merkezi veri tabanlarından temin/tespit etmek ve mükerrer yardımların önlenmesine yönelik olarak kurumlar arası (online) veri paylaşımını sağlamak, amacıyla SYGM tarafından hayata geçirilmiş bir e-Devlet uygulamasıdır.

Hali hazırda sistem aktif durumda olup 13 başlık altında 28 ayrı sorgulama yapılmaktadır. Sosyal Yardım Bilgi Sistemi vasıtasıyla sosyal yardım başvurusu yapan vatandaşlarımızın online olarak TC Kimlik Numaraları vasıtasıyla:

1. İçişleri Bakanlığı Nüfus ve Vatandaşlık İşleri Genel Müdürlüğü MERNİS veritabanından adres bilgileri, nüfus-aile-kişi kayıt örnekleri ve olay bilgileri,
2. İŞKUR veri tabanından kişinin İŞKUR'a kaydının olup olmadığı, İşsizlik Sigortası, Kısa Çalışma Ödeneği ve İş Kaybı Tazminatı alıp almadığına ilişkin bilgiler,
3. Vakıflar Genel Müdürlüğü veri tabanından kişinin Muhtaç Aylığı alıp almadığına ilişkin bilgiler,
4. Sosyal Hizmetler ve Çocuk Esirgeme Kurumu Genel Müdürlüğü veritabanından kişinin Evde Bakım Aylığı alıp almadığına ilişkin bilgiler,
5. Sosyal Yardımlar Genel Müdürlüğü veri tabanlarından kişinin Şartlı Nakit Transferi, Gelir Getirici Proje ve Diğer Yardımlardan yararlanıp yararlanmadığına ilişkin bilgileri,
6. Sosyal Güvenlik Kurumu veritabanından kişinin Sosyal Güvencesinin olup olmadığı, sağlık hizmetlerinden yararlanıp yararlanmadığı ve 2022 sayılı Kanuna göre Maaş (yardım) alıp almadığına ilişkin bilgileri,
7. Gelir İdaresi Başkanlığı veri tabanından kişinin Vergi Mükellefiyeti ve üzerine kayıtlı aracı olup olmadığına ilişkin bilgiler,
8. Sağlık Bakanlığı veri tabanından kişinin Yeşil Kartı olup olmadığına ilişkin bilgiler,
9. Tapu ve Kadastro Genel Müdürlüğü'nden kişinin üzerine kayıtlı gayrimenkulü olup olmadığına ilişkin bilgiler,
10. Kredi ve Yurtlar Kurumundan burs ve kredi alıp almadığına ilişkin bilgiler,
11. Tarım ve Köyişleri Bakanlığı bünyesindeki Çiftçi Kayıt Sistemi'nden kişinin üstüne kayıtlı ekili/ekilmemiş, sulu/susuz arazi miktarı ile söz konusu arazide yetiştirmiş olduğu ürün bilgileri,
12. İçişleri Bakanlığından geçici korucu maaş bilgisi,
13. İçişleri Bakanlığı İller İdaresi Genel Müdürlüğünden terör ve terörden doğan zararların tazminine ilişkin yasa doğrultusunda yapılan ödemeler bilgisi temin edilmektedir.

Sosyal Yardım Bilgi Sisteminin hizmete sunulmasıyla birlikte:

101

1. Yardım başvurusu yapan vatandaşlarımızın muhtaçlıkları merkezi veri tabanları kullanılmak suretiyle bizzat devlet tarafından yapılmaya başlanmış; bireyler muhtaçlıklarını ispatlama külfetinden kurtarılmıştır,
2. Yardım başvurusu yapan vatandaşların tek tek kamu kurumlarını dolaşarak durumları ile ilgili evrak toplamasının önüne geçilmiş; sadece Nüfus Cüzdanlarını ibraz etmek suretiyle yardıma müstahak olup olmadığı belirlenmeye başlanmıştır,
3. Yoksul vatandaşlarımızın yardıma erişim süreci kısaltılmıştır,
4. Kamu kurumları tarafından mükerrer yardım verilmesi engellenmiş; sosyal yardımların gerçek ihtiyaç sahiplerine ve daha geniş bir kitleye ulaşması sağlanmıştır,
5. Yardım başvurusu yapan vatandaşlarımızın durumları ile ilgili belge talebinde buldukları kamu kurumlarında oluşan iş yükü azaltılmıştır,
6. SYD Vakıflarında yaşanan yoğunluk giderilerek, Vakıf çalışanlarının sosyal inceleme (hane ziyareti) yapmaları için ayırdıkları zaman artırılmıştır,
7. Kamu kurumları arasında mükerrer yardımların engellenmesine yönelik yapılan yazışmalar ortadan kaldırılarak bürokrasi en aza indirilmiş ve kamu kaynaklarının etkin kullanılmasına katkıda bulunulmuştur,
8. SYGM, ülkemizin e-devlet uygulamaları vasıtasıyla yürüttüğü e-dönüşüm sürecine, SOYBİS ile katkıda bulunmuştur.

1 Nisan 2010 tarihinde yapılan Ekonomi Koordinasyon Kurulu toplantısında kabul edilen "Sosyal Yardım Sisteminin İstihdam ile Bağlantısının Kurulması ve Etkinleştirilmesi Eylem Planı"nın "Sosyal Yardım Bilgi Sistemi (SOYBİS), 2022 sayılı Kanun kapsamındaki yardımlar ile yeşil kart uygulamasında da kullanılacaktır." şeklindeki 1.nolu eylemi gereği; söz konusu uygulamalara yönelik başvuruların gerekli altyapı çalışmaları tamamlanarak SYD Vakıflarında ve SOYBİS üzerinden sorgulanması sağlanmıştır.

1.2.3. Sosyal Yardım Yararlanıcılarının Belirlenmesine Yönelik Puanlama Formülünün Geliştirilmesi Projesi:

Projenin Amacı:

Oluşturulacak bir puanlama formülü ile sosyal yardım ve proje desteklerinden yararlanacak vatandaşların objektif kriterlere göre belirlenmesi ve böylelikle haksız yararlanmaların önüne geçilmesidir.

Projenin Hedefi:

Proje ile her bir sosyal yardım türünden yararlanma kriterleri (muhtaçlık kriteri) oluşturularak hak sahiplerinin söz konusu kriterler çerçevesinde belirlenmesi hedeflenmektedir.

Projenin Paydaşları:

TUİK, Kalkınma Bakanlığı (DPT).

Projenin Gerekçesi:

Sosyal Yardımlar Genel Müdürlüğü, 3294 sayılı Sosyal Yardımlaşma ve Dayanışmayı Teşvik Kanunundan aldığı dayanak ile Sosyal Yardımlaşma ve Dayanışmayı Teşvik Fonu kaynakları ile 973 il ve ilçede kurulu bulunan Sosyal Yardımlaşma ve Dayanışma Vakıfları aracılığıyla sosyal yardım faaliyetlerini sürdürmektedir.

Başvuru sahiplerinin sosyal yardımlardan yararlanabilmeleri için, 3294 sayılı Kanun kapsamında fakir ve muhtaç olduklarına dair vakıf müteveli heyeti tarafından karar verilmesi gerekmektedir. Bu süreçte, başvuru sahiplerinin sosyal güvenlik sorgulamaları ile sosyal yardım ve inceleme görevlilerince yapılan hane incelemeleri sonucunda hazırlanan sosyal inceleme raporları müteveli heyetlerinin alacağı kararı şekillendirmektedir. Ancak müteveli heyet kararlarının ön hazırlık sürecini gerçekleştiren vakıfların insan kaynakları ve teknik imkanlarının nitelik ve nicelik olarak önemli farklılıklar arz etmesi, vakıf personelinin yoksulluğu algılama ve yoksulluğu değerlendirme kriterlerinin değişiklik göstermesi, tüm vakıflar açısından hedef kitlenin belirlenmesinde uygulama birliğinin sağlanmasını güçleştirmektedir. Bu nedenle, vakıf müteveli heyetlerinin vereceği karara dayanak teşkil edecek, Türkiye genelinde uygulanabilir, fayda sahiplerini objektif biçimde tespit etmeye yönelik, yöresel farklılıkları (kır-kent ayrımını), sosyoekonomik gelişmişlik düzeyini ve yardım kategorilerini gözeten, sağlıklı ve nesnel ölçütlerle işleyen bir tespit mekanizmasına ihtiyaç duyulmaktadır.

2001 yılında, Dünya Bankası ile imzalanan ikraz anlaşması çerçevesinde uygulanan Sosyal Riski Azaltma Projesi'nin (SRAP) alt bileşenleri olan Şartlı Nakit Transferi (eğitim ve sağlık) ve Yerel Girişimler (YG) (şimdiki adıyla proje destekleri) bileşenlerinden yararlanacak fayda sahiplerinin belirlenmesine yönelik geliştirilen bir puanlama formülü halihazırda SYDGM tarafından uygulanmaktadır.

Uygulanan puanlama formülü için SYDGM ve Dünya Bankası Finansmanı ile Orta Doğu Teknik Üniversitesi (ODTÜ) Sosyoloji Bölümü tarafından 2001 yılında 4200 haneyi kapsayan bir saha araştırması (Hane halkı Gelir ve Yaşam Standardı Anketi) yapılmıştır. Bu inceleme verileri doğrultusunda, hane halklarının refah düzeyi (kişi başına gelir veya harcama) ile ilişkili olduğu tespit edilen değişkenlere (sosyoekonomik ve demografik) dayalı ekonometri temelli bir puanlama formülü ve formüle ait bilgileri de kapsayan bir fayda sahibi başvuru formu geliştirilerek SYD Vakıflarına dağıtılmıştır. Şartlı eğitim ve sağlık yardımından yararlanmak isteyen kişiler öncelikle bu formu doldurmakta ve doldurulan formdaki veriler elektronik ortamda SYDGM Bilgi İşlem Merkezi'ne ulaşmaktadır. Eğer başvuru sahibinin puanı ŞNT programının hedef kitlesi için belirlenmiş kesme noktasına göre (en yoksul %6) belirlenen puandan düşükse, başvuru sahibi hak sahipliğini kazanmaktadır.

Ancak söz konusu puanlama formülünün güncelliğini kaybetmiş olması (2001 ekonomik kriz yılına ait veriler); puanlama formülünü geliştirmede kullanılan Hane halkı Gelir ve Yaşam Standardı Anketi verilerinin örnekleme temeline yönelik Türkiye İstatistik Kurumu'nun (TÜİK) olumsuz görüşü; puanlama formülünün ekonometrik tanımlanması ve iktisadi temeli konusundaki yetersizlikleri; uygulamalarda karşılaşılan güçlükler ve yetersizlikler; formülün ŞNT ve Yerel Girişimler yardım ve desteklerine odaklanması v.b. gerekçeler dikkate alınarak puanlama formülünün revize edilmesi ihtiyacı doğmuş ve puanlama formülü TÜİK 2003 Bütçe Anketi verileri ile aşağıdaki çalışma kapsamında ODTÜ'den başka bir ekip tarafından revize edilmiştir. Puanlama formülü revize edilirken "kolayca kullanılabilir, objektif, somut olarak ölçülebilir göstergelere dayalı, güvenilirlik düzeyi yüksek ve paydaşlar tarafından da kabul gören" bir formül oluşturulması amaçlanmıştır.

Revizyon çalışmasını yürüten araştırma ekibinde Doç. Dr. Ayşe GÜNDÜZ HOŞGÖR (ODTÜ Sosyoloji Bölümü), Doç. Dr. Meltem DAYIOĞLU (ODTÜ İktisat Bölümü) ve Doç. Dr. Haluk LEVENT (Galatasaray Üniversitesi İktisat Bölümü) yer almıştır. Bu araştırma kapsamında 2003 Hanehalkı Bütçe Anketi bulguları kullanılarak 3 yeni puanlama modeli geliştirilmiştir. Birinci ve ikinci modellerde çoklu Regresyon Analizi kullanılmıştır. Bu iki modelin birbirinden farkı; ilkinde bağımlı değişkenin kişi başına tüketim, ikincisinde ise kişi başına gelir olmasıdır. Üçüncü modelde ise Faktör Analizi kullanılmıştır. Her üç modelde de amaçlanan, hane refahını en iyi şekilde temsil eden ve aynı zamanda da uygulanması kolay bir formül geliştirmek olmuştur. Bu modellerin geliştirilmesinde ŞNT ve Yerel Girişimler (YG) başvuru formundaki sorulara bağlı kalınmıştır. Bu ekip, çalışmalarını 2006 yılında tamamlayarak araştırma sonuçlarını bir rapor halinde İdare'ye sunmuştur. Ancak 31.03.2007 tarihinde SRAP'ın sona ermesi ve bu revizyon çalışması ile elde edilen puanlama formülünün bütün yardım kategorileri için değil de sadece ŞNT ile YG' den yararlanacak kişilerin belirlenmesi amacıyla hazırlanmış olması nedenleriyle bu çalışmanın sonuçları uygulamaya geçirilememiştir.

Gelinen süreçte, zaman içerisinde ekonomik ve sosyal hayatta yaşanan gelişmelerden dolayı yoksulluk profilinin de değişmiş olması sebebiyle, sosyal yardımlardan yararlanacak yoksul kesimin belirlenmesine yönelik, "tüm yardım kategorilerini göz önünde bulunduran, bölgelerarası farklılığı gözeten, kır-kent ayrımını içeren uygulaması kolay, objektif, somut olarak ölçülebilir göstergelere dayalı, hane ziyaretleri sırasında doğrulanabilen, güvenilirlik düzeyi yüksek ve paydaşlar tarafından da kabul gören" yeni bir puanlama formülünün geliştirilmesi ihtiyacı ortaya çıkmıştır.

Tamamlanan Aşamalar:

Projenin birinci safhasında; TÜİK 2003 Hanehalkı Bütçe Anketi, 2008 SYGM Yardım verileri, Ulusal ve Uluslararası literatür incelemeleri ve diğer veri kaynaklarından elde edilen veriler kullanılarak değişkenler belirlenmiş ve İBBS düzey-1 ve her bölge içerisinde kır-kent ayrımını dikkate alan Gelir, Tüketim ve Faktör Analizi temelli 72 adet model önerisi oluşturulmuştur.

Projenin ikinci safhasında 1.440 hane üzerinde pilot alan uygulaması yapılmış ve sonuçları değerlendirilmiş, model önerileri sınanmış ve karşılaştırılmış, Pilot uygulamadan elde edilen geri bildirimler ışığında ana alan anketinde kullanılacak olan hane ziyaret bilgi formu oluşturulmuştur.

Projenin üçüncü safhasına hazırlık amacıyla yapılan çalışmalar kapsamında TÜİK tarafından ana alan uygulaması için örneklem planı hazırlanmıştır.

Gelinen Nokta:

Projede üçüncü safhaya gelinmiştir. TÜİK tarafından hazırlana örneklem planı çerçevesinde yaklaşık 44.000 hane üzerinde ana alan uygulaması yapılacaktır. Bu safhada;

- Hane Ziyaret Bilgi Formunun uygulanabilirliği ana alan uygulama ve nitel çalışmalarda test edilecektir.
- Her bir formül için yardım kategorilerinden faydalanacak yararlanıcı sayısı ve kaynak miktarı projeksiyonları hazırlanacaktır.
- Çalışmaların sonuçları doğrultusunda SYGM' ye son puanlama formülü önerileri ve tercihli model ve/veya formüller sunulacaktır.

Proje sonunda proje çıktılarının yeterli seviyede öğrenilmesine ve etkin kullanılmasına yönelik olarak proje eğitimi verilecektir.

Bu proje; TÜBİTAK ile 6 Temmuz 2010 tarihinde imzalanan sözleşme ve iş tanımı çerçevesinde TÜBİTAK tarafından geniş bir akademisyen kadro, Kalkınma Bakanlığı (DPT), TÜİK ve SYGM Aile ve Sosyal Politikalar Uzmanları ile birlikte çalışmalar yürütülmektedir.

Projenin Maliyeti:

Söz konusu proje SYGM tarafından hazırlanarak Kalkınma Bakanlığına (DPT) sunulmuş olup; Kalkınma Bakanlığı (DPT) tarafından 2008 yılı Yatırım Programına alınarak **150.000 TL** kaynak ayrılmıştır.

104

Ancak, TÜBİTAK ile yapılan çalışmalarda projenin iş planı ve maliyet bileşenlerinde revizyon yapılmış olup yaklaşık maliyetinin artmasından dolayı, proje 2009 yılı Yatırım programına konulmuş ve **345.000 TL** lik kaynak ayrılmıştır. Proje için TÜBİTAK'a 6 Kasım 2009 tarihinde **218.551 TL**, 25 Aralık 2009 tarihinde de **25.674 TL** olmak üzere toplam **244.226 TL**'lik ödeme yapılmıştır.

2010 yılında proje için **700.000 TL** kaynak ayrılmıştır. 2010 Aralık ayı sonu itibariyle **659.275 TL** daha ödeme yapılmış olup, toplamda **903.501 TL** lik ödeme yapılmıştır.

2011 yılında proje için **300.000 TL** kaynak aktarılmıştır.

Genel Müdürlüğümüz ile TÜBİTAK ile birlikte yürütülen "Sosyal Yardım Yaralanıcılarının Belirlenmesine Yönelik Puanlama Formülü Projesi" kapsamında TÜİK tarafından Türkiye geneli "Puanlama Ana Alan Anket Çalışması" devam ettiği için 2011 yılında harcama gerçekleştirilmemiştir.

2012 yılında anket bedeli için **1.770.000 TL** kaynak ayrılmıştır.

Projeye ilgili tüm raporların teslim edilmesinin ardından izleme süreci başlayacaktır. İzleme sürecinin 2012 yılında sona ermesi ve projenin tamamlanması hedeflenmektedir.

1.2.4. Türkiye'de Uygulanan Şartlı Nakit Transferi Programı'nın Fayda Sahipleri Üzerindeki Etkisinin Nitel ve Nicel Olarak Ölçülmesi:

ŞNT, Türkiye'de, yoksulluk nedeniyle eğitim ve sağlık alanında sunulan hizmetlerden faydalanamayan 3294 sayılı Sosyal Yardımlaşma ve Dayanışmayı Teşvik Kanunu kapsamında bulunan muhtaç durumdaki ailelerin nakit

transferleri yoluyla bu hizmetlere ulaşmasını hedeflemektedir. Bu kapsamda söz konusu projeye, bu programın bu ailelerde yarattığı etkinin nitel ve nicel olarak ölçülmesi hedeflenmektedir.

Projenin Amacı:

- ŞNT programı hak sahiplerinin sosyo-ekonomik durumlarının değişimini,
- ŞNT uygulamasından faydalanan kişilerin olumlu davranış değişikliğini, (Sağlık yardımından faydalanan çocuklar öngörülen sağlık kontrollerine götürülmekte midir? ya da Eğitim yardımından faydalanan çocuklar okullarına düzenli olarak devam etmekte midir?)
- ŞNT programının hedefleme mekanizmasını,
- ŞNT programının çocuk işçiliğinin önlenmesi üzerindeki katkısını,
- ŞNT programının anne ve çocuk ölümlerinin azaltılması üzerindeki etkisini,
- ŞNT programının toplumsal cinsiyet üzerindeki etkisini ölçmektir.

Gazi Üniversitesi ile 10 Kasım 2009 tarihinde imzalanan sözleşme ve iş tanımı çerçevesinde Gazi Üniversitesi ve çeşitli üniversitelerden akademisyenlerin katılımıyla oluşturulan araştırma ekibi, Kalkınma Bakanlığı, TÜİK ve SYGM Uzmanları ile birlikte çalışmalar yürütülmektedir.

Tamamlanan Aşamalar:

2 yıl sürmesi planlanan projede araştırmanın süreçlerine ilişkin çalışmanın yer aldığı birinci gelişme raporu SYGM'ye teslim edilmiştir. Saha çalışmasında kullanılacak taslak anket formları oluşturulmuştur.

Projenin ana alan uygulaması hazırlık çalışmaları kapsamında TÜİK tarafından ana alan uygulaması için örneklem planı hazırlanmıştır.

105

Gelinen Nokta:

Gelinen aşamada nitel ve 1.dönem nicel saha çalışmaları tamamlanmıştır. Araştırma ekibi tarafından proje hedefleri çerçevesinde elde edilen verilerin analiz edildiği dördüncü gelişme raporu SYGM'ye teslim edilmiştir.

Projenin Maliyeti ve Süresi

Projeye Gazi Üniversitesi ile Genel Müdürlüğümüz arasında 3 Temmuz 2009 tarihinde işbirliği protokolü imzalanarak başlanılmış, 10 Kasım 2009 tarihinde de sözleşme imzalanmıştır. Projenin ilk dönem çalışmaları 2011 yılı içinde tamamlanmıştır. 2012 yılında ikinci dönem çalışmalarının yürütülerek projenin tamamlanması planlanmaktadır.

Projeye ilişkin iş tanımlama dokümanının tamamlanması ve sözleşme aşamasına kadar geçen sürenin 2009 yılı sonuna gelmesi durumunda gelişme raporlarının SYGM'ye 2009 yılında teslim edilememesi ve ana alan anket uygulama çalışmasının 2010 yılında yapılabilmesi nedeniyle projenin 2012 yılında tamamlanması öngörülmüştür. Bu kapsamda 2010 yılında proje için **1.000.000 TL** kaynak ayrılmıştır. 2010 Aralık ayı sonu itibarıyla **110.915 TL** ödeme yapılmıştır.

Proje için 2011 yılında **750.000 TL** ödenek ayrılmıştır. 2011 Aralık ayı itibarıyla **408.532 TL** ödeme yapılmıştır.

2012 yılında Proje için **470.000 TL** kaynak ayrılmıştır.

1.2.5. Eşi Vefat Etmiş Kadınlar İçin Bir Nakit Sosyal Yardım Programı Geliştirilmesine Yönelik Araştırma Projesi

Projenin Hedefi:

Eşi vefat etmiş olan ve 3294 sayılı Kanun kapsamında yer alan kadınlara yönelik olarak yerel düzeyde SYDV'lerce veya diğer yardım kuruluşlarınca uygulanan aynı veya nakdi yardım programlarını ülke çapında geçerli bir standarda oturtturmak, bu türdeki programların sürekliliğini sağlayarak yardım alan kitlenin en büyük ihtiyacı olan düzenli gelir gereksinimini karşılamak amacıyla nakit bir sosyal yardım programı oluşturulması hedeflenmiştir.

Projenin Amacı:

Bu projenin temel amacı, Türkiye'de eşi vefat etmiş ve herhangi bir sosyal güvencesi olmayan kadınlara yönelik bir nakit sosyal yardım programının uygulanması için:

- Hedef kitlenin tahmini boyutuna ilişkin imkan dahilinde projeksiyon oluşturmak,
- Hedef kitlenin sosyo-ekonomik özelliklerini ortaya koymak,
- Hedef kitleye yönelik düzenli nakdi sosyal yardım programı modeli önermektir.

Boğaziçi Üniversitesi ile 17 Temmuz 2009 tarihinde imzalanan sözleşme ve iş tanımı çerçevesinde Boğaziçi Üniversitesi Sosyal Politika Forumu ve SYGM Uzmanları ile birlikte çalışmalar yürütülmüş ve tamamlanmıştır.

Projenin Sonucu

Projenin gelinen aşamasında niceliksel çalışma kapsamında pilot saha uygulamasının ardından 1.220 hane üzerinde ana alan anket uygulamaları yapılmış ve Nihai Rapor sunulmuştur.

Nihai raporda belirtilen politika öneri doğrultusunda 29.12.2011 tarih ve 2011/08 sayılı Fon Kurulu toplantısında hedef kitleye yönelik düzenli nakdi sosyal yardım programının hayata geçirilmesi ve ayda 250 TL ödenmesine karar verilmiştir. 16.02.2012 tarih 592 sayılı Genelge ile yardım programına başvurular alınmaya başlanmıştır. 2012 yılı Nisan ayında ilk ödemenin yapılması planlanmaktadır.

Projenin Maliyeti ve Süresi:

Boğaziçi Üniversitesi Sosyal Politika Forumu ile Genel Müdürlüğümüz arasında 13 Mayıs 2009 tarihinde işbirliği protokolü, 17 Temmuz 2009 tarihinde de sözleşme imzalanmıştır.

Söz konusu proje SYGM tarafından hazırlanarak Kalkınma Bakanlığına (DPT'ye) sunulmuş ve Kalkınma Bakanlığı (DPT) tarafından 2009 yılı yatırım programına alınarak **248.000 TL** kaynak ayrılmıştır. Proje için Boğaziçi Üniversitesine 15 Ekim 2009 tarihinde **87.420 TL** ödeme yapılmıştır.

2010 yılında proje için **300.000 TL** kaynak ayrılmıştır.

2010 Aralık ayı sonu itibariyle **203.980 TL**, toplamda ise **291.400 TL**'lik ödeme yapılmıştır.

Nihai raporun teslim edilmesi ile birlikte proje tamamlanmıştır.

1.2.6. Öz Kaynaklarımızla Gerçekleştirilen (Alo Sosyal Yardım Hattı) Projesi:

Muhtaç ve yoksul kesimleri koruyarak toplumsal refah ve adaleti sağlamada son yıllarda kullanılan en önemli sosyal politika aracı “sosyal yardımlar” dır. Ancak sosyal yardım yararlanıcılarının sosyoekonomik özelliklerine bakıldığında genellikle eğitim, kültür ve maddi yönden toplumun en dezavantajlı kesiminde yer aldığı görülmektedir. Bu durum yoksul (yoksun) insanların genel olarak kendilerini söz sahibi olmaktan, güçten ve bağımsızlıktan da mahrum hissetmelerine neden olmaktadır. Bu çaresizlik durumu kişinin kamu kurumlarının sunduğu hizmetler konusunda farkındalık düzeyinin düşük olmasına ve kamu hizmetlerine nasıl erişileceği konusunda eksik/yanlış bilgi sahibi olmasına neden olmaktadır. Böylelikle yoksul vatandaşlarımız hak ettikleri halde sosyal yardıma ulaşamamaktadır.

Yoksullukla etkin bir mücadele için fakir ve muhtaç vatandaşlarımızın güçlendirilmesi ve bilgiye ve yardıma erişim fırsatlarının artırılması gerekmektedir. Bu kapsamda Sosyal Yardımlaşma ve Dayanışma Genel Müdürlüğü tarafından “Alo Sosyal Yardım Hattı Projesi” hayata geçirilmiştir.

Projenin hayata geçirilmesiyle birlikte:

- Vatandaşların sosyal yardım uygulamalarına ilişkin ilk ağızdan profesyonel bir şekilde bilgilendirilerek yönlendirilmesi,
- Vatandaşların sosyal yardım ve proje uygulamaları konusunda doğru bilgiye hızlı bir şekilde erişimi sağlanmaktadır.

Alo Sosyal Yardım Hattına 144 tuşlanarak ulaşılmakta olup sabit hatlar, TURKCELL, VODAFONE ve AVEA'dan ücretsiz arama yapılabilmektedir.

107

1.2.7. Ücretsiz İnternet Telefonu (VOIP) Projesi:

Sosyal Yardımlar Genel Müdürlüğü hizmet kalitesini yükseltmek ve hızlı bir şekilde işlemlerini yürütmek amacıyla teknolojinin sağladığı imkânları da kullanmaktadır. Bu maksatla geliştirilen projelerden biri de “Ücretsiz İnternet Telefonu Projesi”dir.

Proje ile Sosyal Yardımlar Genel Müdürlüğü ve ülke genelindeki 973 Adet SYD Vakfı arasında İnternet üzerinden ses network'u oluşturularak, iletişimin hem daha kolay hem de sıfır maliyetle gerçekleşmesi sağlanmıştır.

Proje kapsamında tüm yurt çapındaki vakıfların internet bağlantıları üzerinden her bir vakıf'a 1 Adet IP set kurularak hem birbirleri ile, hem de SYGM merkez binası ile ücretsiz olarak telefon haberleşmesi yapmaları sağlanmaktadır. Toplamda yaklaşık olarak 1200 adet IP set ile Sosyal Yardımlar Genel Müdürlüğü iletişim ağı tamamen mevcut internet altyapısını kullanarak ücretsiz hale getirilmiş ve ülke genelinde dahili bir iç santral gibi çalışması sağlanmıştır.

Temmuz 2009 itibarıyla ülke genelindeki 973 Sosyal Yardımlaşma ve Dayanışma Vakfı birbirleriyle ve SYGM ile ücretsiz olarak telefon görüşmesi yapmaktadır.

VOIP projesi gerçekleştirilirken Sosyal Yardımlar Genel Müdürlüğü ülke genelindeki tüm vakıfları VPN (Sanal Özel Ağ) tüneller ile aynı network omurgasında birleştirmeyi hedeflemiştir. Söz konusu omurga altyapısı sayesinde intranet hizmetleri sunulmaya başlanabilmektedir. Güvenlik gerektiren tüm uygulamalar intranet üzerinden sunulmaya başlanmış olup sadece vakıf bilgisayarlarından erişilebilir hale getirilmiştir. Uygulamaların güvenlik

gereksinimleri bir seviye daha yukarı taşınmıştır. Tüm vakıf bilgisayarları ve Genel Müdürlük bilgisayarları ile yaklaşık olarak 5.000 adet bilgisayar artık aynı ağda gibi davranmaya başlamıştır.

1.3. Genel Müdürlüğümüzce 2011 Yılında Yürütülen Diğer Faaliyetler:

1.3.1.Sosyal Yardımlaşma ve Dayanışmayı Teşvik Fonu Kurulu Çalışmaları:

2011 yılında; 8 (sekiz) olağan Fon Kurulu toplantısı yapılmıştır:

1.Olağan Fon Kurulu toplantısı 03.02.2011 tarihinde yapılmış olup,

1 sayılı Fon Kurulu Kararı;

1. Projeler,
2. Yardım talepleri,
3. 2010 Yılı Bilanço, Faaliyet sonuçları ve Nakit Akımı,
4. Sosyal Yardımlaşma ve Dayanışma Vakıflarına Periyodik Paylar için yapılan aktarımlar,
5. Vakıf personelinin kıdem tazminatı ödemeleri için yapılan aktarmalar,
6. Projeler için yapılan aktarmalar,
7. Yardım talepleri için yapılan aktarmalar,

olmak üzere; 7 ana madde,15 sayfa, 30 ek, **22.714.607.-TL tahsis ve 550.369.772.-TL** gerçekleşen harcama olmak üzere toplam **573.084.379.-TL** tutardan oluşmaktadır.

108

2.Olağan Fon Kurulu toplantısı 09.03.2011 tarihinde yapılmıştır.

2 sayılı Fon Kurulu Kararı;

1. Projeler,
2. Yardım talepleri,
3. Sosyal Yardımlar Genel Müdürlüğü-Toplu Konut İdaresi Başkanlığı arasında yürütülen Sosyal Konut Yapım Projesi,
4. Vakıf personelinin kıdem tazminatı ödemeleri için yapılan aktarmalar,
5. Projeler için yapılan aktarmalar,
6. Yardımlar için yapılan aktarmalar,

olmak üzere; 6 ana madde,13 sayfa, 26 ek, **18.236.162.-TL tahsis ve 11.724.020.-TL** gerçekleşen harcama olmak üzere toplam **29.960.182.-TL** tutardan oluşmaktadır.

3.Olağan Fon Kurulu toplantısı 14.04.2011 tarihinde yapılmıştır.

3 sayılı Fon Kurulu Kararı;

1. Projeler,
2. Yardım talepleri,
3. Sosyal Yardımlaşma ve Dayanışmayı Teşvik Fonuna ait kaynağın T.C Ziraat Bankası A.Ş, Türkiye Vakıflar Bankası A.O yanı sıra Türkiye Halk Bankası A.Ş nezdinde açtırılacak hesaplarda da değerlendirilmesi,

4. 2010 yılı faaliyet raporu;
5. Vakıf personelinin kıdem tazminatı ödemeleri için yapılan aktarmalar,
6. Projeler için yapılan aktarmalar,
7. Yardım talepleri için yapılan aktarmalar,

olmak üzere; 7 ana madde,14 sayfa, 28 ek **29.596.832.-TL** tahsis ve **6.613.720.-TL** gerçekleşen harcama olmak üzere toplam **36.210.552.-TL** tutardan oluşmaktadır.

4.Olağan Fon Kurulu toplantısı 17.05.2011 tarihinde yapılmıştır.

4 sayılı Fon Kurulu Kararı;

1. Projeler,
2. Yardım talepleri,
3. Vakıf personelinin kıdem tazminatı ödemeleri için yapılan aktarmalar,
4. Projeler için yapılan aktarmalar,
5. Yardım talepleri için yapılan aktarmalar,

olmak üzere; 5 ana madde,12 sayfa, 27 ek **89.317.057.-TL** tahsis ve **11.337.108.-TL** gerçekleşen harcama olmak üzere toplam **100.654.165.-TL** tutardan oluşmaktadır.

5.Olağan Fon Kurulu toplantısı 22.06.2011 tarihinde yapılmıştır.

5 sayılı Fon Kurulu Kararı;

- 1- Projeler,
- 2- Yardım talepleri,
- 3- Sosyal Yardımlaşma ve Dayanışma Vakıflarının muhtelif talepleri,
- 4- Vakıf personelinin kıdem tazminatı ödemeleri için yapılan aktarmalar,
- 5- Projeler için yapılan aktarmalar,
- 6- Yardım talepleri için yapılan aktarmalar,

olmak üzere; 6 ana madde, 12 sayfa, 27 ek **186.580.275.-TL** tahsis ve **27.099.568.-TL** gerçekleşen harcama olmak üzere toplam **213.679.843.-TL** tutarından oluşmaktadır.

6.Olağan Fon Kurulu toplantısı 25.08.2011 tarihinde yapılmıştır.

6 sayılı Fon Kurulu Kararı;

- 1- Projeler,
- 2- Yardım talepleri,
- 3- Eşi vefat etmiş kadınlar için nakit sosyal yardım programı,
- 4- Vakıf personelinin kıdem tazminatı ödemeleri için yapılan aktarımlar,
- 5- Projeler için yapılan aktarımlar,
- 6- Yardım talepleri için yapılan aktarımlar,

olmak üzere; 6 ana madde,16 sayfa,35 ek **97.529.518.-TL** tahsis ve **78.251.430.-TL** gerçekleşen harcama olmak üzere toplam **175.780.948.-TL** tutarından oluşmaktadır.

7.Olağan Fon Kurulu toplantısı 15.11.2011 tarihinde yapılmıştır.

7 sayılı Fon Kurulu Kararı;

1. Projeler,
2. Yardım talepleri,
3. 23 Ekim 2011 tarihinde Van ilinde meydana gelen depremden zarar gören vakıf çalışanlarına ilişkin olarak,
4. Vakıf personelinin kıdem tazminatı ödemeleri için yapılan aktarımlar,
5. Projeler için yapılan aktarımlar,
6. Yardım talepleri için yapılan aktarımlar,

olmak üzere; 6 ana madde,14 sayfa, 28 ek, **85.153.154.-TL** tahsis ve **13.309.772.-TL** gerçekleşen harcama olmak üzere toplam **98.462.926.-TL** tutarından oluşmaktadır.

8.Olağan Fon Kurulu toplantısı 29.12.2011 tarihinde yapılmıştır.

8 sayılı Fon Kurulu Kararları;

- 1- Projeler,
- 2- Yardım talepleri,
- 3- Eşi vefat etmiş kadınlar için nakit sosyal yardım programı,
- 4- Vakıf personelinin kıdem tazminatı ödemeleri için yapılan aktarımlar,
- 5- Projeler için yapılan aktarımlar,
- 6- Yardım talepleri için yapılan aktarımlar,

olmak üzere; 6 ana madde,13 sayfa,29 ek **36.171.182.-TL** tahsis ve **704.415.090.-TL** gerçekleşen harcama olmak üzere toplam **740.586.272.-TL** tutarından oluşmaktadır.

1.3.2. Strateji Geliştirme Biriminin Faaliyetleri:

18.02.2008 tarih ve 26084 sayılı Resmi Gazetede yayımlanarak yürürlüğe giren Strateji Geliştirme Birimlerinin Çalışma Usul ve Esasları Hakkında Yönetmelik uyarınca Strateji Geliştirme Müdürlüğümüzde;

- a) Stratejik Yönetim, Planlama Birimi,
 - b) AR-GE Birimi,
 - c) Performans ve Kalite Ölçütleri Geliştirme Birimi,
 - d) Yönetim ve Bilgi Sistemleri Birimi,
 - e) Mali Hizmetler Birimi,
- olmak üzere 5 birim oluşturulmuştur.

Buna göre 2010 yılında :

a) Stratejik Yönetim, Planlama Fonksiyonu Kapsamında Yürütülen Faaliyetler;

2003-2011 yıllarına ilişkin Sosyal Yardımlaşma ve Dayanışmayı Teşvik Fonu sosyal yardım ve proje destek faaliyetlerini içeren bilgiler coğrafi bölge, il ve ilçe bazında derlenerek aylık ve yıllık olarak kitapçıklar halinde üst yöneticiye sunulmuş ve talep dahilinde diğer Kamu Kurum ve Kuruluşları ile paylaşılmıştır.

18 Ekim 2011 gün ve 28088 sayılı Resmi Gazete de yayımlanan 2011/2303 sayılı 2011 Yılı Programının Uygulanması, Koordinasyonu ve İzlenmesine Dair Bakanlar Kurulu Kararının “İzleme raporları” başlıklı 25 nci maddesinde; “Kuruluşların 2012 Yılı Programında yer alan ve sorumlu oldukları tedbirlerin uygulama durumları ile ilgili bilgiler, geliştirilecek formlara uygun olarak, Mart, Haziran, Eylül ve Aralık sonu olmak üzere üç aylık dönemler itibarıyla, dönem sonunu izleyen 10 gün içinde Kalkınma Bakanlığına bildirilir.” hükmü yer almaktadır. Bu hüküm doğrultusunda 2011 Yılı Programında yer alması teklif edilen tedbirler ile 2010 yılına ilişkin tedbirlerin uygulama durumlarını gösteren tablolar Harcama Birimlerinden istenmiş ve birimlerden gelen bilgiler konsolide edilerek Kalkınma Bakanlığına gönderilmiştir.

2009-2013 (Mülga) Sosyal Yardımlaşma ve Dayanışma Genel Müdürlüğümüz stratejik planı doğrultusunda Kurumun politika öncelikleri, ilgili mevzuat ve benimsediği temel ilkeler çerçevesinde mevcut durumunu gözden geçirerek gelecekte öngördüğü (vizyonun gerçekleşmesi için) duruma gelebilmesi için amaçlarını, ölçülebilir hedeflerini ve bunlara ulaşmayı mümkün kılacak yöntemleri kurumsal öncelikler ve kaynak ihtiyaçları ile birlikte ortaya koyan ve gerçekleşmelerin (performansın) önceden belirlenmiş olan göstergeler doğrultusunda izlenip ölçülebildiği (değerlendirildiği), katılımcı yöntemlerle hazırlanmıştır. Stratejik planda stratejik planın unsurları olan Misyon ,vizyon, stratejik amaçlar, stratejik hedefler ile stratejik amaç ve hedeflerin ortak özellikleri yönüyle Kurumun tüm faaliyet alanlarını kapsama almış, mümkün olduğunca az sayıda geniş kapsamlı olarak hazırlanmıştır.

2009-2013 SYDGM Stratejik Planı doğrultusunda Çerçeve Sosyal Yardım Kanun Tasarısı Taslağı hazırlanmıştır. Ayrıca sosyal yardımlara ilişkin denetim kıstasları, yararlanıcıların belirlenme kriterleri, yardım türleri ve finansman kaynakları konusunda düzenlemeler öngörülmüştür.

b) AR-GE Fonksiyonu Kapsamında Yürütülen Faaliyetler;

111

15.01.2009 tarih ve 27111 sayılı Mükerrer Resmi Gazetede yayımlanan 2009 Yılı Yatırım Programında yer verilen Araştırma Projeleri kapsamındaki;

- ✓ Bütünleşik Sosyal Yardım Hizmetleri Projesi,
- ✓ Sosyal Yardım Yararlanıcılarının Belirlenmesine Yönelik Puanlama Formülü'nün

Geliştirilmesi Projesi,

- ✓ Eşi Vefat Etmiş Kadınlar için Bir Nakit Sosyal Yardım Programı Geliştirilmesine Yönelik Araştırma Projesi,
- ✓ Türkiye'de Uygulanan Şartlı Nakit Transferi Programı'nın Fayda Sahipleri Üzerindeki Etkisinin Nitel ve Nicel Olarak Ölçülmesi Projesi,

Sosyal Yardımlar Genel Müdür Yardımcısı Cemalettin ÇOĞURCU koordinatörlüğünde, Genel Müdürlük ilgili birimleri ile birlikte yürütülmektedir.

c) Performans ve Kalite Ölçütleri Geliştirme Fonksiyonu Kapsamında Yürütülen Faaliyetler;

Periyodik Pay Aktarımı Formülü Güncellenmesi Projesi:

Eski periyodik pay formülü hesabında il/ilçe nüfusu ve TÜİK tarafından yapılan sosyo-ekonomik gelişmişlik düzeyi olmak üzere iki adet değişken kullanılmaktadır. Ayrıca Doğu ve Güneydoğu Anadolu Bölgelerine %50 daha fazla gitmesi için elde edilen rakam 1,5 katsayısı ile çarpılmaktadır.

Eski periyodik pay hesabında nüfus ve sosyo-ekonomik gelişmişlik endeksi değişkenleri kullanılmakta olup, bu değişkenler fiili durumda ihtiyacı karşılamakta yetersiz kalmıştır. Örneğin benzer nüfus yapılarına sahip İlçeler TÜİK tarafından aynı sosyo-ekonomik gelişmişlik kategorisinde değerlendirildiğinden dolayı yoksul sayısı ve yardım yapılan kişi sayısı görece birbirinden farklı olan vakıflara yetersiz periyodik pay gitmektedir. Söz konusu duruma ek olarak TÜİK rakamlarına göre kırsal alanda yoksulluk riskinin daha yüksek olduğu bilinmesine rağmen kırsal nüfusu ve yoksul sayısı fazla olan ilçelere aynı oranda kaynak gönderilmektedir. Daha da önemlisi eski formülde SYD Vakıflarının yıl içerisinde yapmış olduğu yardım miktarları ve dosya sayıları dikkate alınmamaktadır. Öte yandan büyükşehir statüsüne sahip iller önemli ölçüde göç almasına ve nüfus hareketlerine sahne olmasına (hastaneye gelme, öğrenim için gelme v.s.) bu durumlar dikkate alınmayarak söz konusu vakıflara ek kaynak gönderilmemektedir.

Bu nedenlerle tüm bu eksiklikleri dikkate alarak daha güncel, bilimsel ve adil bir **periyodik pay formülüne ihtiyaç duyulmuştur.**

Yeni Periyodik Pay Hesabında Kullanılan Değişkenler:

Yeni periyodik pay hesabında 3 ana kategoride 11 değişken kullanılmıştır.

Yeni Periyodik Pay Hesabında Kullanılan Değişkenler			
Parametreler		Pay	Toplam (TL)
1	Toplam Türkiye nüfusu içindeki payı	46	18.684.505
2	Kırsal nüfus payı (İl/İlçenin kendi içinde)	2	812.370
3	Kırsal nüfus payı (Türkiye içinde)	2	812.370
4	Gelir Düzeyi (TÜİK: Kişi Başına Düşen GSYH)	5	2.030.924
5	Gelir Payı (İl Hasılatının GSYH'daki payı)	5	2.030.924
6	Sosyo - Ekonomik Gelişmişlik Endeksi DPT	3	1.218.555
7	İçişleri Bakanlığı il-ilçe sınıflaması	3	1.218.555
8	SYDGM- Personel harcamaları	0	9.381.512
9	SYDGM- Dosya sayısı	16	6.498.958
10	SYDGM- Aktarılan	16	6.498.958
11	Büyükşehir Parametresi	2	812.370
Toplam		100	50.000.000

Tablodan da görülebileceği üzere 3 üç ana kategori altında derlenen toplamda 11 adet değişken farklı oranlarda dağıtılarak kullanılmıştır.

Söz konusu ana kategoriler:

- 1) Nüfus,
- 2) Ekonomik gelişmişlik düzeyi
- 3) SYDGM uygulamalarıdır.

Nüfus kategorisinde 3, sosyo-ekonomik gelişmişlik kategorisinde 4 ve SYGM uygulamaları için ise 3 değişken hesaplamalarda kullanılmıştır.

Ayrıca, Büyükşehir statüsüne sahip kentlerin nüfusları metropol ilçeler bazında dağıldığı için, yeni bir değişkenle ilave transfer imkânı oluşturulmuştur.

Nüfus kategorisinde yerleşim yeri itibariyle vakıf bazında dikkate alınan değişkenler;

- ✓ Toplam nüfustaki payı (Türkiye toplam nüfusu içinde)
- ✓ Kırsal nüfus payı (Kendi toplam nüfusu içinde)
- ✓ Kırsal nüfustaki payı (Türkiye kırsal nüfusu içinde)

Sosyo-ekonomik gelişmişlik düzeyi kategorisinde yerleşim yeri itibariyle vakıf bazında dikkate alınan değişkenler;

- ✓ Gelir Düzeyi (TÜİK: Kişi Başına Düşen Gayrisafi Yurtiçi Hâsıla)
- ✓ Gelir Payı (TÜİK: İl Toplam Hâsılasının Türkiye Gayrisafi Yurtiçi Hâsılası İçindeki Payı)
- ✓ İçişleri Bakanlığı Sınıflaması (İl ve ilçe sınıfları)
- ✓ Sosyo-Ekonomik Gelişmişlik Düzeyi (DPT: Sosyo-ekonomik Gelişmişlik Endeksi)

Sosyal Yardımlar Genel Müdürlüğünün (SYGM) uygulamaları kategorisinde yerleşim yeri itibariyle vakıf bazında dikkate alınan değişkenler;

- ✓ SYD Vakıfları personel harcamaları
- ✓ Vakıf Aktif Dosya sayısı (SYD Vakıfları)
- ✓ SYD Vakıfları Harcamaları (Seçenekler: Mevcut Hesaplanan Periyodik, Aktarılan Periyodik ve Yardım Bilgi Bankası)

113

Türkiye’de Büyükşehir statüsüne sahip 16 il bulunmaktadır. Bu illerin Büyükşehir alanı içindeki yerleşim yeri nüfusu Türkiye toplam nüfusunun önemli bir kısmını oluşturmaktadır. Büyükşehirlerin nüfusları ilçeler itibariyle dikkate alındığı için, Büyükşehir merkez vakıflarına periyodik pay aktarımında esas alınmak üzere bir nüfus değişkenine ihtiyaç duyulmuştur.

Yeni periyodik pay formülünde kullanılan değişkenler neticesinde daha bilimsel olarak periyodik pay hesabı yapılarak güncel değerler ışığında daha fazla kırsal nüfusu ve daha fazla yoksul sayısı olan vakıflara daha yüksek miktarlarda periyodik pay aktarımının yolu açılarak adilane dağılım sağlanmış, toplamda 546 Vakfın periyodik payı yükselmiş ve SYGM 2009-2013 Stratejik Planı’nın 5 numaralı amacı olan **“Fon kaynaklarının etkin, verimli, hesap verilebilir ve şeffaf olarak dağıtımını sağlamak.”** İfadesi altındaki 1 numaralı **“Fondan vakıflara düzenli olarak aktarılan periyodik payların dağılımının tespitinde mevcut olan nesnel kriterlerin güçlendirilmesi ve düzenli aralıklarla güncellenmesini sağlamak”** hedefi hayata geçirilmiştir.

İdarenin yönetimi ile hizmetlerin geliştirilmesi ve performansla ilgili bilgi ve veriler 2009-2013 Genel Müdürlüğümüz stratejik planı doğrultusunda toplanarak, analiz edilmekte ve üst yönetime sunulmaktadır. Performans ve kalite ölçütlerine uyumunu Araştırma ve Strateji Birimi ile Yönetim Hizmetleri Daire Başkanlığı birlikte değerlendirerek İdarenin görev alanına giren konularda ana hizmet birimleri ile birlikte çalışmalar sürmektedir.

d) Yönetim ve Bilgi Sistemleri Fonksiyonu Kapsamında Yürütülen Faaliyetler:

Yönetim ve Bilgi Sistemleri Alt Birimince:

973 Sosyal Yardımlaşma ve Dayanışma Vakfında kullanılmak üzere yaklaşık 5000 ince istemci alımı projesi kapsamında çeşitli ön çalışmalar (POC) yapılan proje kapsamında 60 adet Thin Client (İnce İstemci) alımı ve uygulama sanallaştırma yazılımı alımına gidilmiş ve 13 farklı Sosyal Yardımlaşma ve Dayanışma Vakfında bu proje hayata geçirilmiştir.

Sosyal Yardımlar Genel Müdürlüğü Yönetim Bilgi Sistemleri tarafından TÜBİTAK desteğiyle yürütülmekte olan Bütünleşik Sosyal Yardım Hizmetleri Projesi kapsamında alımı yapılan Exadata V2 Quarter Rack veritabanı makinesi kurulum, konfigürasyon ve veri transferi ardından etkin bir biçimde kullanılmaya başlanmıştır. Bakanlık çatısı altında birleştirilen diğer Genel Müdürlüklerde de uyum sağlayabilecek uygulamaların verileri bu sisteme taşınarak daha hızlı ve verimli bir çalışma ortamı sağlanmıştır.

Bütünleşik Sosyal Yardımlar Sistemi projesi kapsamında;

- Yardımlar ve Kaynak Yönetimi Modülü Ekim ayında tamamlanmıştır.
- Genel Sağlık Sigortası kapsamında Gelir Testi Modülü tamamlanmıştır.
- Eşi Vefat Etmiş Kadınlara Nakit Destek Modülü'nün analiz çalışmalarına başlanmıştır.
- Vakıf İnsan Kaynakları Modülü ile ilgili analiz/tasarım/geliştirme çalışmalarına devam edilmiştir.
- 2022 ve Evde Bakım Aylığı analiz çalışmalarına Eylül 2011'de başlanmıştır.

114

Yardım Masası 2011 Yılı Faaliyetleri:

SOYBİS Başlığı Altında Kayıtlı Çağruların İçeriği:

Yeni şifre oluşturulması, şifre güncelleme, uygulamanın kullanımı, uygulamada yaşanan sorunlar, uygulamaya çeşitli sebeplerden bağlanamama, kurumsal bağlantı hataları hakkında teknik destek verilmiş diğer kurumlardan gelen çağrılar yanıtlanmış gerekli çözümler anında üretilmiş ya da ilgili personele aktarılmıştır.

YBB Başlığı Altında Kayıtlı Çağruların İçeriği:

Yeni şifre oluşturulması, şifre güncelleme, web servis şifre oluşturma, uygulamanın kullanımı konularında destek verilmiştir. Ayrıca uygulamada yaşanan sorunlar ve uygulamaya çeşitli sebeplerden bağlanamama sorunları için gerekli çözümler üretilmiş ya da ilgili personele aktarılmıştır.

E-Posta Başlığı Altında Kayıtlı Çağruların İçeriği:

Şifre güncelleme ve E-Posta kullanımı hakkında destek verilmiş, E-Posta adresine girişte yaşanan sıkıntılar hakkında çözümler üretilmiştir.

VPN Başlığı Altında Kayıtlı Çağruların İçeriği:

Firmware sürümü güncelleme, modem güncelleme, modem yapılandırma, modem şifre işlemleri, IP tel sorunları hakkında teknik destek verilmiş sorunlar çağrı masası personeli tarafından çözülmüş ya da ilgili personele aktararak çözülmesi sağlanmıştır.

ŞNT Başlığı Altında Kayıtlı Çağruların İçeriği:

Yeni şifre oluşturulması, şifre güncelleme, uygulamanın kullanımı hakkında teknik destek sağlanmış, uygulamada yaşanan sorunlar ve uygulamaya çeşitli sebeplerden bağlanamama gibi sorunlar ya çağrı masası personeli tarafından çözülmüş ya da ilgili personele aktarılarak çözülmesi sağlanmıştır. Ayrıca eğitim ve anket çalışmaları takip edilmiş ve koordinasyon sağlanmıştır.

Projeler Başlığı Altında Kayıtlı Çağruların İçeriği:

Proje uygulamalarının kullanımı hakkında teknik destek verilmiş, KASDEP ya da gelir getiri projeler hakkındaki sorunlar ilgili personele yönlendirilmiş, uygulamada yaşanan sorunlar ve uygulamaya çeşitli sebeplerden bağlanamama gibi problemler ya anında çözülmüş ya da ilgili personele aktarılarak çözülmesi sağlanmıştır.

Uzaktan Erişim Başlığı Altında Kayıtlı Çağruların İçeriği:

Uzaktan erişim kurulum, vakıf çalışanının aktarılana yapamaması gibi sorunlar çözülmüş ortaya çıkan sorunların tespiti sağlanmıştır. Ayrıca vakıf çalışanlarına görüntülü eğitim verilmiştir.

Token Başlığı Altında Kayıtlı Çağruların İçeriği:

Token anahtarını aktif veya pasif etmek gibi işlemler gerçekleştirilmiştir.

Muhasebe Başlığı Altında Kayıtlı Çağruların İçeriği:

Vakıf muhasebe işlerine destek verilmiş ve yaşanan sıkıntılar hakkında çözümler üretilmiştir.

Diğer Başlığı Altında Kayıtlı Çağruların İçeriği:

Vakıf personel uygulamasının idamesi, web sayfası güncellemesi, santral yönlendirmeleri, kuruma ait diğer modüller hakkında teknik destek verilmesi IP telefon kullanımı ve IP telefon taleplerinin alınması, internet explorer ayarları ve kurum içinde haberleşme gibi konularda destek sağlanmıştır.

Gelen Çağruların Sonuçlanma Durumuna Göre Dağılımı:

Alınan çağrılar ya teknik ekip tarafından anında çözülmekte ya da çözülmesi için ilgili personele aktarılmıştır.

2011 yılında alınan çağruların dağılımları şöyledir:

2011 YILI	ÇÖZÜLDÜ	YÖNLENDİRİLDİ	TOPLAM
SOYBİS	18,077	18	18,095
YBB	1,293	10	1,303
E-POSTA	1,681	0	1,681
VPN	5,088	19	5,107
ŞNT	13,137	89	13,226
PROJELER	621	53	674
UZAKTAN ERİŞİM	58	1	59
TOKEN	24	0	24
MUHASEBE	112	3	115
DİĞER	3,131	228	3,359
TOPLAM	43,222	421	43,643

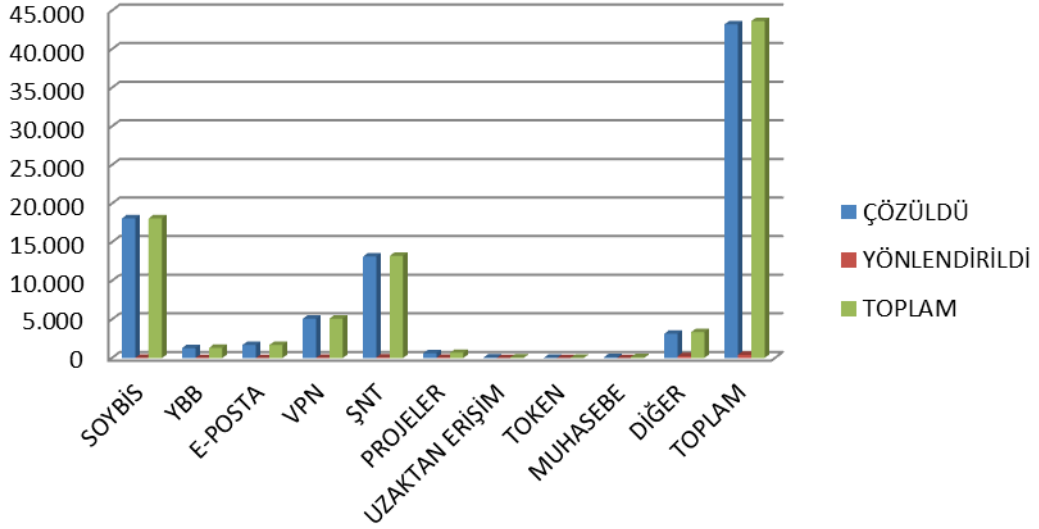

e) Mali Hizmetler Fonksiyonu Kapsamında Yürütülen Faaliyetler;

Kalkınma Bakanlığı (DPT) tarafından hazırlanan Orta Vadeli Program ile Maliye Bakanlığınca hazırlanan Orta Vadeli Mali Plandaki hükümler doğrultusunda 2012-2014 Yılı Merkezi Yönetim Bütçe hazırlama süreci başlamış olup, bu çerçevede Bakanlığımız 2012-2014 Yılı Bütçe Teklifi hazırlanmış ve Temmuz ayı sonu itibarıyla Maliye Bakanlığımıza gönderilmiştir. TBMM Plan ve Bütçe Komisyonunda Bakanlığımız bütçe teklifi görüşülmüş, yılsonunda TBMM Genel Kurulunda oylanarak 2011 Yılı Merkezi Yönetim Bütçe Kanunu kabul edilmiştir.

Genel Müdürlüğümüz Performans Programı, Kurumun stratejik planı doğrultusunda yürütmesi gereken faaliyetleri, bu faaliyetlerin kaynak ihtiyacını ve performans ölçümü yaparak ulaşılmaması istenen hedeflere ulaşıp ulaşılmadığını değerlendiren ve sonuçları raporlayan (performans hedef ve göstergelerini içeren), idare bütçesi ve idare faaliyet raporunun hazırlanmasına esas teşkil edecek şekilde hazırlanmış ve Ocak 2010 içerisinde Genel Müdürlüğümüz Web sitesine konulmak suretiyle kamuoyuna açıklanmış ve Maliye Bakanlığı ile Kalkınma Bakanlığımıza (DPT) gönderilmiştir.

Genel Müdürlüğümüz 2010 Mali Yılı Kesin hesabı hazırlanıp, Bakanlık Makamı ile Genel Müdürlük Makamının imzasına sunulduktan sonra Mayıs 2011 tarihinde Maliye Bakanlığımıza gönderilmiştir. Ayrıca 2010 Yılı Kesin Hesabından 50 adet TBMM Plan ve Bütçe Komisyonu Başkanlığına, 5 adet de Sayıştay Başkanlığına Ekim ayının ilk haftası içinde gönderilmiş ve 2012 Yılı Merkezi Yönetim Bütçe Kanunu görüşmelerini müteakip TBMM Genel Kurulunda kabul edilmiştir.

2011 Mayıs ayı içerisinde "Taşınır İcmal Cetvelleri" 2010 Yılı Kesin Hesabı ile birlikte Maliye Bakanlığımıza sunulmuş ayrıca Sayıştay Başkanlığına gönderilmiştir.

2011 Yılı Ayrıntılı Harcama Programı (AHP) hazırlanarak Maliye Bakanlığımıza gönderildi. Maliye Bakanlığı tarafından vize edilen AHP güncellendikten sonra Genel Müdürlük Makamının onayı ile yürürlüğe girmiştir. Üçer aylık dönemlerde harcama birimlerine ait tertipler, ödenek gönderme belgeleri düzenlenerek serbest bırakma işlemleri yapılmıştır.

SYDGM 2010 Yılı İdare Faaliyet Raporu hazırlanarak kitapçık haline getirilmiş ve Nisan ayında SYDGM sitesine konularak kamuoyunun bilgisine sunulmuştur. Ayrıca birer sureti de Maliye Bakanlığı ve Sayıştay Başkanlığına gönderilmiştir.

Harcama birimlerinin ödenek durumları devamlı olarak kontrol edilmektedir. Ödenek yetersizliği durumunda Maliye Bakanlığı ile gerekli yazışmalar yapılmakta ve ödenek istenmektedir.

Yıl içinde her türlü bütçe ile ilgili işlemlerin takibi yapılmakta, Maliye Bakanlığı ile koordinasyon işlemi sürdürülmektedir.

5018 sayılı Kanun gereğince Genel Müdürlüğümüz “2011 Yılı Kurumsal Mali Durum ve Beklentiler Raporu” hazırlanarak Temmuz ayı içerisinde SYGM sitesine konularak Kamuoyuna duyurulmuş ve aynı süreçte Maliye Bakanlığına gönderilmiştir.

5018 sayılı Kamu Mali Yönetimi ve Kontrol Kanununun 25 inci maddesinde “Kamu yatırım projelerinin gerçekleştirme ve uygulama sonuçları, ilgili kamu idaresi tarafından izleyen yılın Mart ayı sonuna kadar bir rapor halinde Sayıştay Başkanlığına, Maliye Bakanlığına ve Devlet Planlama Teşkilatı Müsteşarlığına gönderilir” hükmü yer almaktadır. Söz konusu Kanun gereği 2010 yılı sonu kesin gerçekleştirme sonuçları dikkate alınarak Genel Müdürlüğümüz 2010 yılı Yatırım Programı İzleme ve Değerlendirme Raporu hazırlanarak Sayıştay Başkanlığı, Maliye Bakanlığı ve Kalkınma Bakanlığına gönderilmiştir.

Ayrıca, 17 Ekim 2009 gün ve 27379 sayılı Resmi Gazete de yayımlanan 2009/15513 sayılı 2010 Yılı Programının Uygulanması, Koordinasyonu ve İzlenmesine Dair Bakanlar Kurulu Kararının “İzleme raporları” başlıklı 25 nci maddesinde; “Kuruluşların 2010 Yılı Programında yer alan ve sorumlu oldukları tedbirlerin uygulama durumları ile ilgili bilgiler, geliştirilecek formlara uygun olarak, Mart, Haziran, Eylül ve Aralık sonu olmak üzere üç aylık dönemler itibarıyla, dönem sonunu izleyen 10 gün içinde Devlet Planlama Teşkilatı Müsteşarlığına bildirilir.” hükmü yer almaktadır.

117

Bu hüküm doğrultusunda 2011 Yılı Yatırım Programında yer alan projelerin üçer aylık dönemler itibarıyla gerçekleştirmelerini gösteren, 2011 Yılı Kamu Yatırımları Özeti Tablosu ve 2011 Yılı Harcamaları Dönem Gerçekleşme Raporu tanzim edilerek Kalkınma Bakanlığına gönderilmiş, Kamu Yatırımları Proje Bilgi Sistemine (KYBS) (<http://kamuyat.dpt.gov.tr:8889/j2eee/> adresindeki veri tabanına) girişi yapılmıştır.

18.01.2007 tarih ve 26407 sayılı Resmi Gazetede yayımlanan Taşınır Mal Yönetmeliği doğrultusunda Genel Müdürlüğümüze ait taşınırın sayım işlemi kurulan Sayım Komisyonu suretiyle yapılmıştır.

5018 sayılı Kamu Mali Yönetimi ve Kontrol Kanunu ve Genel Müdürlüğümüzün Ön Mali Kontrol İşlemleri Yönergesi çerçevesinde ödeme emri belgeleri, muhasebe işlem fişleri ve 4734 sayılı Kamu İhale Kanununa tabi taahhüt evrakı ve sözleşme tasarıları ile Genel Müdürlüğümüz personeline ait olan Seyahat Kartı Formu ön mali kontrole tabi tutulmuştur.

Genel Müdürlüğümüz personeline ödenen Zam ve Tazminatlara ilişkin olarak hazırlanan cetveller Müdürlüğümüze ön mali kontrole tabi tutulmuş ve vize edildikten sonra birer örneği İnsan Kaynakları Dairesi Başkanlığınca Maliye Bakanlığı ve Devlet Personel Başkanlığına gönderilmiştir.

31.12.2005 tarih ve 26040 sayılı Mükerrer Resmi Gazetede yayımlanarak yürürlüğe giren İç Kontrol ve Ön Mali Kontrole İlişkin Usul ve Esaslar Yönetmeliğine dayanılarak hazırlanan ve Genel Müdürlük Makamının onayı ile

01.06.2007 tarihinde yürürlüğe konulan Genel Müdürlüğümüz İç Kontrol ve Ön Mali Kontrol Yönergesi doğrultusunda 2011 yılı içerisinde Mali Hizmetler Birimince Ön Mali Kontrole tabi tutulan işlem sayıları aşağıda gösterilmiştir.

Mali Hizmetler Birimince Ön Mali Kontrole Tabi Tutulan Mali Karar ve İşlemler:

Mali Karar ve İşlemler (2011 Yılı)	Sayı (Adet)
Taahhüt Evrakı ve Sözleşme Tasarısı	11
Ödenek Gönderme Belgeleri	123
Ödenek Aktarma İşlemleri	9
Seyahat Kartı Listeleri	1
Yan Ödeme Cetveli	1
Ödeme Emri Belgeleri	251
Muhasebe İşlem Fişleri	33

Ayrıca;

Yıl içerisinde Başbakanlık, Maliye Bakanlığı ve Kalkınma Bakanlığı'nın düzenlediği çeşitli toplantı, seminer, eğitim vb. faaliyetlere Genel Müdürlüğümüzü temsilen katılım sağlanmıştır.

İlgili kurumlar arasında kullanılmakta olan elektronik ortamda iletişimini sağlayan otomasyon sistemleri:

118

Bütçe Yönetim Enformasyon Sistemi (e-Bütçe), Bütçe işlemleri ve ödeneklerin tertip bazında işlem ve takibinin kurumlar ile Maliye Bakanlığı Bütçe ve Mali Kontrol Genel Müdürlüğü arasında elektronik ortamda iletişimi sağlayan otomasyon sistemi.

Kamu Hesapları Bilgi Sistemi (KBS), Mali işlemlerin harcama birimleri ve muhasebe birimi aşamalarını tek bir otomasyon sistemi içinde bütünleştirmek, harcama birimleri ile muhasebe birimleri arasında elektronik iletişim ortamı sağlamak amacıyla Maliye Bakanlığı Muhasebat Genel Müdürlüğü tarafından geliştirilen otomasyon sistemi.

Kamu Yatırımları Proje Bilgi Sistemleri (KYPBS), Kamu Yatırım projelerinin daha etkin olarak izlenmesi amacıyla, Kurumlar ve Kalkınma Bakanlığı arasında elektronik ortamda iletişimi sağlayan otomasyon sistemi.

1.3.3. Gönüllü Kuruluşlarla İşbirliği ve Dış İlişkiler Dairesinin Faaliyetleri ve Proje Bilgileri:

A. Proje, Konferans ve Toplantı Bilgileri:

Birleşmiş Milletler En Az Gelişmiş Ülkeler Konferansı

9-13 Mayıs 2011 tarihlerinde İstanbul'da düzenlenen Konferansa Genel Müdürlüğümüzden 1 Genel Müdür Yardımcısı, Daire Başkanı 3 uzman ve 1 uzman yardımcısı ile katılımda bulunmuştur. BM tarafından belirlenmiş 48 en az gelişmiş ülkenin kalkınma ve gelişimleri önündeki engellerin küresel düzeyde tartışılması, ortaklıkların ve işbirliklerin arttırılması hedeflenmiştir.

Konferansta kurumumuz adına yapılan sunumda Genel Müdürlüğümüzün ülkemizde yürüttüğü sosyal yardım faaliyetleri, SOYBİS, Bütünleşik Sosyal Yardım Hizmetleri ile 144 Sosyal Yardım Hattı'na ilişkin bilgi vermiştir.

OECD Toplantısı

13-14 Ekim 2011 tarihlerinde gerçekleştirilen OECD Çalışma, İstihdam ve Sosyal İşler Komitesi 119. toplantısına Bakanlığımızı temsilen 1 Genel Müdür Yardımcısı, 1 Daire Başkanı, 1 Uzman ve 1 Uzman Yardımcısı ile katılım sağlanmıştır.

Program dahilinde Taslak Gündemin kabulü ve Direktörün konuşmasının ardından çalışma, istihdam ve sosyal politika alanındaki bazı raporların sunumu yapılmıştır. Program sonrasında Türk Delegasyonu OECD Türkiye Daimi Temsilciliğinde kabul edilmiştir. Yapılan görüşmede Türkiye-OECD ilişkilerinden bahsedilmiş ve Bakanlığımızla ilişkili söz konusu toplantılara katılımın önemi vurgulanmıştır.

UNDP Paydaşlar Çalıştayı

27 Ocak 2011 tarihinde UNDP Ülke Programının oluşturulmasına ilişkin paydaşlar çalıştaya Genel Müdürlüğümüzü temsilen 1 Uzman ve 1 Uzman Yardımcısı katılım sağlamışlardır.

Organizasyon kapsamında "Demokratik Yönetişim", "Çevre ve Sürdürülebilir Kalkınma" ve "Yoksulluğun Azaltılması ve Bin Yıl Kalkınma Hedeflerine Erişilmesi" başlıkları altında üç ayrı çalıştay düzenlenmiştir. Genel Müdürlüğümüz temsilcileri Yoksulluğun Azaltılması ve Bin Yıl Kalkınma Hedeflerine Erişilmesi Çalıştaya dahil olmuş ve bu konudaki görüşlerini UNDP ve ilgili kurum temsilcilerine iletmışlerdir.

Çalıştay kapsamında, gelir eşitsizliğini azaltıcı daha etkili politika ve programların uygulanması yoluyla yoksulluğun azaltılması çalışmalarının arttırılması sonucuna ilişkin olarak UNDP ile birlikte ilgili kurum ve kuruluşların bir araya gelerek bir toplantı dahilinde fikir alışverişinde bulunmaları uygun bulunmuştur.

Yoksullukla Mücadelede Yenilikçi Sosyal Yardım Stratejileri Çalıştayı

Aile ve Sosyal Politikalar Bakanlığı adına Genel Müdürlüğümüz, İslam Ülkeleri İstatistik Ekonomik ve Sosyal Araştırmalar ve Eğitim Merkezi (SESRIC) ve İslam Kalkınma Bankasına bağlı İslam Araştırma ve Eğitim Enstitüsü'nün (IRTI) işbirliği ile düzenlenen "Yoksullukla Mücadelede Yenilikçi Sosyal Yardım Stratejileri Çalıştayı" 12-14 Aralık 2011 tarihleri arasında Ankara'da gerçekleştirilmiştir.

Çalıştaya İslam İşbirliği Teşkilatı (İİT) üyesi 15 ülkenin sosyal yardım alanında faaliyette bulunan kurumlarından uzman ve yöneticiler katılmıştır. Genel Müdürlüğümüzden 5 uzman, kurumumuzun sosyal yardım alanındaki bilgi ve deneyimlerini yaptıkları sunumlarla katılımcılarla paylaşmışlardır.

Çalıştay sonunda İslam İşbirliği Teşkilatı üye ülkeleri adına alınan "Taslak Nihai Bildiri" ve "Taslak Tavsiye Kararlar" üye ülkelerin yetkili kurumları tarafından uygun bulunarak onaylanmıştır. Bu belgelerde üye ülkeler arasında yoksullukla mücadele alanındaki işbirliğinin artırılarak devam edilmesi, bu amaçla gelecekte de benzer faaliyetlerin (eğitim programları, web portalı oluşturulması, bilgi ve deneyim paylaşımı gibi) yapılması öngörülmüştür.

B. Avrupa Birliğine Katılım Sürecine Yönelik Faaliyetler:

Sosyal Politika ve İstihdam Faslına İlişkin Faaliyetler

SYGM, 19. Fasıll olan “Sosyal Politika ve İstihdam” müzakere başlığı altındaki diğer kurumlara aynı çalışma grubunda yer almaktadır. Bu kapsamda ABGS’de yapılan bilgilendirme toplantısının yanı sıra Avrupa Birliği’ne üyelik sürecinde yürütülen müzakerelerde Sosyal Politika ve İstihdam başlığı altında Genel Müdürlüğümüze de bir takım görevler verilmiştir. Bu görevlerin takibi ve yerine getirilmesi de Daire Başkanlığımızca ABGS ve diğer ilgili koordinatör kuruluşlar nezdinde yerine getirilmektedir. Bu amaçla ilgili komisyon ve komitelerde Genel Müdürlüğümüze temsilen asil ve yedek üyeler belirlenmiş olup sürekli devam eden toplantılara katılımlar gerçekleştirilmektedir.

Katılım Öncesi Mali Yardım Aracı (IPA)

IPA4 bileşeni çerçevesinde “İnsan Kaynaklarının Geliştirilmesi Alanındaki Sektörel İzleme Komitesi”nin 6-7 Temmuz 2011 tarihinde Trabzon’da düzenlenen 8.toplantısına Genel Müdürlüğümüze temsilen iki personel katılmıştır.

Katılım Öncesi Yardım Aracı (IPA) 1. Bileşenin programlaması kapsamında ABGS tarafından düzenlenen IPA programlama seminerine Genel Müdürlüğümüze temsilen 1 Daire Başkanı ve 1 Uzman Yardımcısı katılmışlardır. Söz konusu seminerde, katılım öncesi yardımlar ve Çok Yıllı Sektörel Programlama hakkında genel bilgiler verilmiştir. IPA’nın 2007 yılından sonra yürürlüğe girdiğini ve amacının aday ülkeleri üyeliğe hazırlamak ve kapasitelerinin gelişimini sağlamak olduğu dile getirilmiştir. Bununla birlikte fikir ve projelerin mutlaka öncelik sırasına göre yapılması gerektiği belirtilmiştir.

120

C. Ülkelerarası Karşılıklı Temas ve Ziyaretler:

1) Ülkelerarası Karşılıklı Temas ve Ziyaretler

Riyad’da Düzenlenen Yoksulluk Sempozyumuna Bildirilerle Katılım

24-26 Ocak 2011 tarihlerinde Suudi Arabistan’ın başkenti Riyad’da gerçekleştirilen yoksulların yaşam şartlarının düzeltilmesine yönelik kalkınma programları eksenli örnek uygulamalar sempozyumuna Türkiye’yi temsilen Sosyal Yardımlar Genel Müdürü, Daire Başkanımız ve İki uzman ile katılım sağlandı ve kurumsal faaliyetlerimiz ile ilgili 3 ayrı sunum yapıldı.

23 Ocak 2011 tarihinde açılış oturumu ile başlayan sempozyuma, Suudi Arabistan’ın yanı sıra Türkiye, Almanya, ABD, Moritanya, Pakistan, Tunus, Ürdün, Fas, Yemen, Mısır, Makedonya ve Sudan gibi ülkelerden bakan seviyesinde üst düzey siyasetçiler, üst düzey hükümet yetkilileri, akademisyenler ve sivil toplum kuruluşları temsilcileri katıldı.

Almanya Federal Meclisi Üyeleri Heyetinin Kabul Edilmesi

Almanya Federal Meclisi Çalışma ve Sosyal İşler Komisyonu Heyeti’nin 27.02.2011-04.03.2011 tarihleri arasındaki Türkiye ziyareti kapsamında, Heyet Başkanı Peter Weiß ile Heyet üyeleri Frank Heinrich, Angelika Krüger-Leißner, Katja Mast, Ottmar Schreiner ve Martin Frey tarafından 02.03.2011 tarihinde Genel Müdürlüğümüze bir ziyaret gerçekleştirildi. Heyet üyeleri Sosyal Yardımlar Genel Müdürlüğünün çeşitli faaliyetleri hakkında yapılan sunumlarla bilgilendirildi.

Azerbaycan Cumhuriyeti Emek ve Halkın Sosyal Koruması Bakanlığına Yapılan Ziyaret

Türkiye Cumhuriyeti Çalışma ve Sosyal Güvenlik Bakanlığı ile Azerbaycan Cumhuriyeti Emek ve Halkın Sosyal Koruması Bakanlığı arasında 17 Mayıs 2010 tarihinde Ankara`da yapılan Çalışma ve Sosyal Güvenlik Ortak Daimi Komisyonu Altıncı Toplantısının Protokolü çerçevesinde, 12-16 Nisan 2011 tarihlerinde Bakü`de iki ülkenin heyetleri arasında karşılıklı görüşmeler gerçekleştirilmiştir. Söz konusu görüşmelere Genel Müdürlüğümüzü temsilen 1 Genel Müdür Yardımcısı ve 1 Uzman Yardımcısı katılım sağlamışlardır.

Dostluk ve tam karşılıklı anlayış ortamında geçen görüşmelerde, Türkiye Cumhuriyeti Çalışma ve Sosyal Güvenlik Bakanlığı ve Azerbaycan Cumhuriyeti Çalışma ve Halkın Sosyal Koruması Bakanlığı heyetleri 17 Mayıs 2010 tarihinde Ankarada imzalanan Ortak Daimi Komisyonun altıncı Toplantısı Protokolünde belirlenen görevler ve bu görevlerle ilgili gerçekleştirilen faaliyetleri değerlendirmişlerdir.

Azerbaycan Dışişleri Bakanlığı Heyetinin Kabul Edilmesi

Azerbaycan Dışişleri Bakanlığı Ekonomik İşbirliği ve Kalkınma Dairesi Başkanı Sayın Ashraf Shikhaliyev ve İkinci Sekreteri Sayın Remzi Teymurov`dan oluşan heyet, Türkiye İşbirliği ve Kalkınma İdaresi Başkanlığı (TİKA) temsilcisinin eşliğinde, 20 Ocak 2011 tarihinde, Türkiye`deki sosyal yardım alanına ilişkin çalışmalar hakkında bilgi almak ve görüş alışverişinde bulunmak için Genel Müdürlüğümüzü ziyaret etti.

Azerbaycan heyetine SYGM'nin teşkilat yapısını, faaliyetlerini ve başta Sosyal Yardım Bilgi Sistemi (SOYBİS) olmak üzere yürüttüğü projeleri anlatan bir sunum gerçekleştirildi.

Irak Heyetinin Kabul Edilmesi

121

Irak Çalışma ve Sosyal İşler Bakanlığından bir heyet 24.03.2011 tarihinde Genel Müdürlüğümüzü ziyaret etti. Irak Heyetine Genel Müdürlüğümüzün yürüttüğü faaliyetler ve Projelere, bilişim alt yapısına ilişkin bilgilendirme sunumları yapıldı. Ardından Vakıf faaliyetlerinin yakından görülmesi amacıyla yapılan bir saha gezisi ile ziyaretleri tamamlandı.

Kırgızistan Heyetinin Kabul Edilmesi

Kırgızistan Cumhuriyeti Sosyal Güvenlik Bakan Yardımcısı başkanlığındaki heyet, Türkiye`de sosyal politika alanında faaliyet gösteren kamu kurumlarını içeren ziyaretleri kapsamında 21.04.2011 tarihinde Genel Müdürlüğümüzü ziyaret etti. Genel Müdürlüğümüzde yapılan görüşmelerden sonra ise heyet üyeleri Türkiye`deki sosyal yardım uygulamalarını yerinde görmek amacıyla 24.04.2011 tarihinde Genel Müdürlüğümüz ve TOKİ işbirliği ile gerçekleştirilen Eskişehir`deki yoksul konutlarına yönelik bir günlük saha ziyareti gerçekleştirdi.

Mütercimlik ve Yayın İşleri

“Uluslararası Yoksullukla Mücadele Stratejileri: Deneyimler Ve Yeni Fikirler” Sempozyumu Bildirilerinin Çevirisi

“Uluslararası Yoksullukla Mücadele Stratejileri: Deneyimler ve Yeni Fikirler” Sempozyumu`nda Türkçe sunulan tüm bildirilerin İngilizceye çevrilmesi, İngilizce sunulan tüm bildirilerin de Türkçeye çevrilmesi faaliyetinin koordinasyonu ve redaksiyonu yapılmıştır.

“Uluslararası Yoksullukla Mücadele Stratejileri: Deneyimler ve Yeni Fikirler” Sempozyumu Bildiriler Kitabı Basımı ve Dağıtımı

Sempozyuma 22 ülkeden 45 yabancı misafir bildiriyle katılırken ülkemizden de 66 bildiri sempozyumda yer almıştır. 15 oturumun bulunduğu sempozyumda 111 bildirinin 70'ine sunum imkânı sağlanmış olup, 41 bildiriye ise diğer bildirilerle beraber sempozyum kitabında yer verilmiştir.

Sempozyum Bildiriler Kitabı 2011 yılı içerisinde 2'şer cilt olarak hem Türkçe ve hem de İngilizce olarak basılmış, tüm bildiri sahiplerine, ulusal paydaşlara, sivil toplum örgütlerine, yerli ve yabancı kütüphanelere, uluslararası kuruluşlara ve üniversitelere gönderilmiştir.

1.3.4. İstatistik Araştırma ve Tanıtım Dairesi Başkanlığınca 2011 yılında yürütülen faaliyetler:

Basın Hizmetleri kapsamında;

Kurumun tanıtım faaliyetlerinin yapılabilmesi için gerekli olan görsel, işitsel ve basılı dokümanların oluşturulması amacıyla Türkiye genelindeki SYD Vakıflarına, sivil toplum kuruluşlarına ve ilgili kamu kuruluşları ile kişilere ziyaretler gerçekleştirilmeye ve fotoğraf çekimi, haber ve röportaj yapılmaya devam edilmiştir.

Genel Müdürlüğümüze ve SYD Vakıflarına ilişkin ulusal ve yerel medyada yer alan bütün haberler medya takip ajansı aracılığıyla izlenmeye devam edilip, günlük medya takip raporları ilgili birimlere iletilmiştir. Medya kuruluşlarıyla kurumsal ilişkilerin yürütülmesine devam edilmiştir.

Genel Müdürlüğümüzün faaliyetlerinin tanıtımına ilişkin her türlü çalışma takip edilerek, bu konularla ilgili haber ve basın açıklamalarının hazırlanmasına ve Genel Müdürlük Makamınca gerekli görüldüğü durumlarda medya kuruluşlarına teklif yazıları, basın bildirileri ve basın bültenleri gönderilmeye devam edilmiştir.

Yayın Hizmetleri kapsamında;

Genel Müdürlüğümüzün ve SYD Vakıflarının faaliyetleri ile sosyal yardım alanına ilişkin konuların, deneyimlerin, araştırmaların ve örneklerin kamuoyu, ilgili kişi, kurum ve kuruluşlar ile paylaşılması amacıyla “Dayanışma” adlı kurumsal üç aylık derginin 4 yeni sayısı yayımlanmıştır.

Genel Müdürlüğümüzün internet sayfasında yer alan haberler ile basın, iletişim ve tanıtım alanına ilişkin basılı ve görsel dokümanların içeriklerinin hazırlanmasına devam edilmiştir.

Dokümantasyon Hizmetleri kapsamında;

Genel Müdürlüğümüz İstatistik Araştırma ve Tanıtım Dairesi bünyesinde bir Kütüphane ve Dokümantasyon Merkezi oluşturulmuş olup, merkezin Genel Müdürlük personeli başta olmak üzere, ilgili kişi, kurum ve kuruluşların hizmetine sunulmuştur. Ayrıca, Genel Müdürlüğümüzün internet sayfası üzerinden erişime açılmak üzere “e-kütüphane” web sistemi kurulmuştur. Kütüphane ve Dokümantasyon Merkezi ile e-kütüphane için gerekli olan basılı ve elektronik dokümanların toplanması, sisteme girilmesi ve yerleştirilmesi çalışmaları gerçekleştirilmiştir. Sosyal yardım konulu bilimsel nitelikli yayınlar yapmak, sosyal yardım amaçlı kurum ve kuruluşların yayınlarını takip etmek ve bu amaçla yapılacak yayınları desteklemek amacıyla “Yardım ve Dayanışma” adlı hakemli derginin bir sayısı yayımlanmıştır.

Katılımcı, şeffaf, etkin bir biçimde hizmet sunan ve ülkemizin sosyal yardım politikalarını belirlemede öncü, uzmanlığa dayalı bir kurum olma vizyonu ile faaliyetlerine devam eden Genel Müdürlüğümüzün 2007 yılında

göreve başlayan 3 Sosyal Yardım Uzman Yardımcısının uzmanlık tezleri kitap haline getirilip yayımlanmış ve ilgili kişi, kurum ve kuruluşlara gönderilmiştir.

Alo 144 Sosyal Yardım Hattı (Çağrı Merkezi) ve Santral Hizmetleri kapsamında;

Genel Müdürlüğümüzün yürütmüş olduğu sosyal yardım ve proje uygulamaları konusunda vatandaşlardan gelen soru, şikâyet ve önerilerin değerlendirilmesi ve vatandaşlara etkin bir danışmanlık hizmeti sağlanması için uygulamaya konulan "Alo 144 Sosyal Yardım Hattı" ile hizmet verilmeye ve 144 hattını arayan vatandaşların talepleri, içeriklerine göre "çağrı kayıt sisteminde" kayıt altına alınmaya devam edilmiştir. Bu kapsamda 16 agent ve 2 santral operatörü görevlendirilmiştir.

Alo Sosyal Yardım Hattına gelen çağrılar aylık istatistikî verileri tutularak, çağrı kayıt sistemindeki kayıtların aylık raporları hazırlanmaya devam edilmiştir. Söz konusu aylık raporlar basılmış ve ilgili birimlere dağıtımları yapılmıştır.

Hatta gelen çağrıları cevaplayan *Agent*ların *supervisor*ler, QA'ler ve takım liderleri tarafından çağrılarının günlük olarak dinlenmesine ve belli kriterler çerçevesinde puanlanması yolu ile performans değerlendirmelerinin yapılmasına devam edilmiştir. Alo 144 Sosyal Yardım Hattına gelen çağrılar türlerine ve bölgelere göre raporlanarak iktisadi ve psiko-sosyal analizi yapılmıştır.

Buna göre;

1 Ocak - 31 Aralık 2011 tarihleri arasında Alo 144 Sosyal Yardım Hattına gelen çağrı sayısı **986.301** adet olmuştur. Alınan başvurular en çok **Erzurum, Diyarbakır ve Muş** illeri ve söz konusu illerin ilçelerinden gelmiştir. Başvuruların bölgelere göre dağılımına baktığımız zaman, %43,7'lik bir oranla Doğu Anadolu Bölgesi'nin ilk sırada yer aldığı görülmektedir. Doğu Anadolu Bölgesini sırasıyla %27,6 ile Güneydoğu Anadolu Bölgesi ve %12,7 ile Akdeniz Bölgesi izlemektedir.

Aramaların %87,5'inin başvuru nedenleri Şartlı Eğitim ve Sağlık Yardımlarına ilişkindir. Söz konusu yardımlar hakkında bilgi almak isteyenlerin %75,9'u ise ödeme durumlarına ilişkin bilgileri öğrenmek istemişlerdir. Şartlı Eğitim ve Sağlık Yardımı hakkında bilgi almak isteyenleri %9,8 ile Aile Yardımları hakkında bilgi almak isteyen vatandaşlar takip etmektedir.

Genel Müdürlüğümüzün Aile yardımlarından yararlanmak isteyenlerin %59,3'ü Nakdi Yardımlardan yararlanmak istedikleri için başvuru yaptıklarını beyan etmişlerdir. Eğitim Yardımlarından yararlanmak isteyenlerin %62,85'i Yüksek Öğrenim Bursuna; Özel Amaçlı Yardımlardan yararlanmak isteyenlerin %66,1'i Özel Amaç-Diğer Kurumlara (diğer kurumları ilgilendiren yardımlar); Özürlü Yardımından yararlanmak isteyenlerin %80'i Özürlü Sağlık Yardımına; Proje Desteklerinden yararlanmak isteyenlerin %95'i Gelir Getirici Proje Desteklerine ilişkin iş ve işlem yaptırmak istediklerini belirtmişlerdir.

Genel Müdürlüğümüzün faaliyetleri kapsamı dışında talep ve başvuruda bulunmak isteyen **8544** vatandaşımızın diğer kurumlara yönlendirilme durumuna bakıldığı zaman ise Sosyal Güvenlik Kurumu'nun %55; (Mülga) Sosyal Hizmetler ve Çocuk Esirgeme Kurumunun da %13,6 oranıyla ilk sıralarda yer aldığı göze çarpmaktadır. Bu kapsamda faaliyet alanı dışındaki başvuruların %68,6'sı (Mülga) SHÇEK'e ve SGK'ya yönlendirilmiştir.

Bilgi Edinme Birimi Hizmetleri kapsamında;

Posta, faks, e-posta yolu ile vatandaşlardan gelen ve Genel Müdürlüğümüz ile SYD Vakıflarına yönelik talep, öneri ve şikâyetleri içeren yazılı dilekçelerin 4982 Sayılı Bilgi Edinme Hakkı Kanunu çerçevesinde değerlendirilmesi ve cevaplandırılması için Bilgi Edinme Birimi kurulmuştur. Birim kapsamında 8 personel görevlendirilmiştir.

Bilgi Edinme Birimine gelen dilekçelerin aylık istatistikî verileri tutularak, çağrı kayıt sistemindeki kayıtların aylık raporları hazırlanmaya devam edilmiştir. Söz konusu aylık raporlar basılmış ve ilgili birimlere dağıtımları yapılmıştır. Dilekçeler türlerine ve bölgelere göre raporlanarak, dilekçelerin iktisadi ve psiko-sosyal analizi yapılmıştır.

Buna göre;

1 Ocak - 31 Aralık 2011 tarihleri arasında Bilgi Edinme Birimine posta, faks ve e-posta yolu ile gelen dilekçe sayısı **10.543** adet olmuştur.

Alınan başvurular en çok **İstanbul, Diyarbakır ve Ankara** illeri ve söz konusu illerin ilçelerinden gelmiştir. Başvuruların bölgelere göre dağılımını baktığımız zaman, **%26,4'lük** bir oranla Güneydoğu Anadolu Bölgesi'nin ilk sırada yer aldığı görülmektedir. Güneydoğu Anadolu Bölgesi'ni sırasıyla **%16,9** ile Marmara ve **%14,7** ile Doğu Anadolu Bölgesi izlemektedir.

Dilekçe geliş türüne göre, **%52,1** oranı ile posta ve faks yolu ile Birime ulaşan yazılı dilekçeler ilk sırada yer almaktadır. Bilgi Edinme Modülüne gelen dilekçeler ise **%23,4** oranı ile bu oranı takip etmektedir.

Dilekçe istek türlerine göre Genel Müdürlüğümüze yapılan başvurularda vatandaşların en çok yardım talebi amacıyla başvuru yaptıkları görülmektedir. Dilekçe sahiplerinin **%74,3'ü** Genel Müdürlüğümüzden nasıl yardım alabileceklerini öğrenmek amacıyla dilekçe başvurusunda bulunmuşlardır.

Genel Müdürlüğümüze 2011 yılı içinde gelen dilekçelerin **%62,5'inin** başvuru nedenleri Genel Müdürlüğümüzün Aile Yardımlarına ilişkindir. Bu yardımları **%25,6** oranı ile Şartlı Eğitim ve Sağlık Yardımlarına ilişkin başvurular ve **%7,5** oranı ile ise projelere ilişkin başvurular izlemektedir. Şartlı Eğitim ve Sağlık Yardımları hakkında bilgi almak isteyenlerin **%84,4'ü** söz konusu sosyal yardım programına ilişkin ödeme bilgisini öğrenmek için başvuru yapmak istediklerini belirtmişlerdir.

Genel Müdürlüğümüzün Aile yardımlarından yararlanmak isteyenlerin **%74,6'sı** aile yardımı türlerinin hepsinden yararlanmak istedikleri için başvuru yaptıklarını beyan etmişlerdir. Eğitim Yardımlarından yararlanmak isteyenlerin **%93,2'si** Yüksek Öğrenim Bursuna; Özel Amaçlı Yardımlardan yararlanmak isteyenlerin **%51,5'i** Özel Amaç-Diğer Kurumlara; Özürlü Yardımından yararlanmak isteyenlerin **%82,8'i** Özürlü Sağlık Yardımına; Proje Desteklerinden yararlanmak isteyenlerin **%85,9'u** ise Gelir Getirici Proje Desteklerine ilişkin iş ve işlem yaptırmak istediklerini belirtmişlerdir.

1.3.5. Proje Değerlendirme Dairesinin Faaliyetleri:

- KASDEP kapsamında;
- Ağrı Patnos,
- Erzurum Karayazı,
- Mardin Nusaybin,
- Elazığ Merkez,
- Siirt Eruh İlçelerine gidilmiştir.
- Sosyal Market Projeleri kapsamında;
- Kastamonu Merkez, Şenpazar, İnebolu,
- Isparta Merkez, Keçiborlu, Eğirdir,
- Van Merkezde yerinde inceleme gerçekleştirilmiştir.
- Geri Ödemeler Hakkında Bilgilendirme, Sosyal Konut Projesi ve gelir getirici projelere ilişkin yerinde inceleme/ değerlendirme ve Mülki İdare Amirleri ile toplantılar yapmak amacıyla;
- Iğdır Merkez, Karakoyunlu, Aralık,

- Kars Merkez, Sarıkamış,
- Bitlis Merkez, Tatvan,
- Tokat Merkez, Turhal,
- Ordu Merkez, Fatsa,
- Van Merkez,
- Eskişehir Merkez,
- Gaziantep Merkez
- Çorum Merkez
- Yozgat Merkez
- Amasya Merkez
- Malatya Merkez ilçelerine gidilmiştir.
- Düzce Üniversitesi Sosyal Hizmet Bölümünde “Türkiye’de Sosyal Yardımlar ve Günümüzde Sosyal Yardım Alanında Yaşanan Gelişmeler” konulu seminer gerçekleştirilmiştir.
- Van Depremi sonrasında Van ilindeki koordinasyona yardımcı olunması amacıyla depremden sonraki 2,5 ay süre boyunca, dönemsel olarak bölgede 5 personel görevlendirilmiştir.
- Ankara Merkez SYDV tarafından gerçekleştirilen Sağlıklı Yaşam Destek Merkezi Projesi yerinde incelenmiştir.
- TEPAV’ın düzenlediği “Kadın Emeğinin İstihdamı” konferansına katılım sağlanmıştır.
- Çalışma ve Sosyal Güvenlik Bakanlığı tarafından koordine edilen “Ulusal İstihdam Stratejisi Eylem Planı”nın hazırlanmasına yönelik çalışmalara katılım sağlanmıştır.
- Türkiye İş Kurumu (İşkur) tarafından İzmir İlinde düzenlenen “Roman Vatandaşlarımızın İşgücü Piyasasına Entegrasyonları” konulu çalışmaya katılım sağlanmıştır.
- Gaziantep il genelinde vakıfların proje desteklerinden aktif şekilde yararlanması amacıyla 2 defa proje eğitimi verilmiştir.
- UNDP tarafından düzenlenen “UNDP Türkiye Ülke Program Dokümanı ve Eylem Planı Paydaş Çalıştayı”na katılım sağlanmıştır.
- Dünya Bankası tarafından düzenlenen “2012-2022 Sosyal Koruma ve Çalışma Stratejisi İstişare Toplantısı”na katılım sağlanmıştır.
- Birleşmiş Milletler tarafından İstanbul’da düzenlenen “IV. En Az Gelişmiş Ülkeler Konferansı”na katılım sağlanmıştır.
- SYGM, DPT VE UNICEF işbirliğinde düzenlenen “Çocuk Yoksulluğu ile Mücadele Çalıştayı”na katılım sağlanmıştır.
- “Yoksulluğun Azaltılmasında Sosyal Yardımlaşma Stratejilerinin Geliştirilmesi” çalıştayına katılım sağlanmıştır.
- Kırsal Kalkınma Planı çerçevesinde Konya’da düzenlenen “Kırsal Kalkınma Çalıştayı”na katılım sağlanmıştır.
- İş-Kur tarafından düzenlenen “Türkiye’de Kadın İstihdamının Desteklenmesi Operasyonu Yönlendirme Komitesi Toplantısı”na katılım sağlanmıştır.
- Çalışma ve Sosyal Güvenlik Bakanlığı tarafından düzenlenen “Sektörel İstihdam Politikaları Çalışma Grubu Toplantısı”na katılım sağlanmıştır.
- SYGM ve TÜBİTAK işbirliğinde Şanlıurfa’da düzenlenen “Bütünleşik Sosyal Yardım Hizmetleri Projesi Çalıştayı”na katılım sağlanmıştır.
- OECD tarafından Paris’te gerçekleştirilen “OECD İstihdam, Çalışma ve Sosyal İşler Komitesi’nin 119. Toplantısı”na katılım sağlanmıştır.
- Committee Of The Regions’un Brüksel’de organize ettiği çalışmaya katılım sağlanmıştır.
- Ruhr Üniversitesinin Araştırma ve Politika Geliştirme Enstitüsü ve Federal Ekonomik İşbirliği ve Kalkınma Başkanlığının ev sahipliğinde Almanya Bochum’da gerçekleştirilen “Gelişmekte Olan Ülkelerde Sosyal Koruma Sisteminin Yeniden Düzenlenmesi” toplantısına katılım sağlanmıştır.
- Sosyal Konut Yönergesi hazırlanmış ve yürürlüğe girmiştir.
- Proje Destek Esasları güncellenmiş ve yürürlüğe girmiştir.

PERFORMANS GÖSTERGESİ GERÇEKLEŞME ve İZLEME RAPORU						
İdarenin Adı		SOSYAL YARDIMLAR GENEL MÜDÜRLÜĞÜ				
Amaç 1		Sosyal yardım yararlanıcılarını objektif kriterlere göre belirleyerek, tüm sosyal yardım programlarını ve proje desteklerini sosyal yardım politikalarıyla uyumlu, ekonomik gelişmeye ve sosyal içermenin gerçekleştirilmesine katkıda bulunacak şekilde tasarlamak.				
Hedef 1		Bölgesel gelişmişlik farklılıkları, kır-kent ayrımı ve yardım kategorileri göz önünde bulundurularak sosyal yardımlar ve projelerden yararlanacak kişilerin belirlenmesine yönelik puanlama formülü geliştirilerek hedef kitleyi objektif kriterlere göre belirlemek.				
Performans Hedefi		Bölgesel gelişmişlik farklılıkları, kır-kent ayrımı ve yardım kategorileri göz önünde bulundurularak sosyal yardımlar ve projelerden yararlanacak kişilerin belirlenmesine yönelik puanlama formülü geliştirilerek hedef kitleyi objektif kriterlere göre belirlemek.				
<p>Açıklama: Genel Müdürlüğümüz Bütünlük Sosyal Yardım Hizmetleri Bilgi Sistemi Projesi kapsamında hedef kitlenin sosyo-ekonomik özelliklerini de içeren veritabanı oluşturulmuştur. Bu sayede hedef kitlenin içerisinde yoksulluk riskine daha fazla maruz olan en dezavantajlı gruplar (yaşlılar, özürülüler, dul kadınlar, çocuklar gibi) için reel verilere dayalı sosyal yardım programları geliştirme imkanı doğmuştur. Bu kapsamda Eşi Vefat Etmiş Kadınlara Yönelik Nakit Sosyal Yardım Programı oluşturulmuştur. Mevcut durumda proje kapsamında Hanehalkı bütçe anketi ile Hanehalkı gelir ve yaşan koşulları araştırması verileri kullanılarak gelir ve harcamaya yönelik modeller oluşturulmuştur. Proje kapsamında hane ziyaret bilgi formu güncellenmiştir. Genel Sağlık Sigortası Gelir Testi işlemlerinin de içerecek şekilde puanlama formüllerinin güncellenebilmesi için TÜİK tarafından projenin ana alan uygulaması yürütülmesi ve Ağustos 2012 itibarıyla projenin sonuçlandırılması hedeflenmektedir. Projenin kabulü ve sonuçlandırılmasını müteakip ortaya çıkan sonuçlara göre oluşturulacak puanlama ile yardım programlarından yararlanacak en dezavantajlı grup dâhil tüm hedef kitlenin hangi yardım programlarından yararlanacağı yönünde çalışmalara başlanacaktır. Vakıflarca hali hazırda Bütünlük Sosyal Yardım Hizmetleri Bilgi Sistemi ve Sosyal Yardım Bilgi Sistemi ile yapılmakta olan sosyal güvenlik sorgulamalarının yanı sıra alan incelemesi ile de eş zamanlı kişinin sosyo ekonomik durumunu gösterecek veriler bir puanlamaya tabi tutulacak ve söz konusu bilgiler Bütünlük Sosyal Yardım Hizmetleri Bilgi Sistemi üzerinden incelenecektir.</p>						
Faaliyet		Sosyal Yardımlardan ve proje desteklerinden yararlanacak hedef kitlenin belirlenmesine yönelik puanlama formülü projesi tamamlanacak.				
Sorumlu Birimler		Proje Değerlendirme ve İzleme Dairesi Bşk., Yardımlar Dairesi Bşk., Strateji Geliştirme Müd.				
Performans Göstergesi		Ölçü Birimi	2011 Yılı Hedefi	2011 Yılı Gerçekleşen	Gerçekleşme Oranı (%)	Sapma Oranı (%)
1	Puanlama Formülünün Kullanılmaya Başlaması	Yüzde	100	--	--	--
2	SYD Vakıflarında yer alan mevcut yardım dosyalarının puanlamaya tabi tutulma oranı	Oran	100	--	--	--
Performans Göstergelerinin Değerlendirilmesi		Sosyal Yardım Yararlanıcılarının Belirlenmesine Yönelik Olarak hazırlanan Puanlama Formülü Geliştirilmesi Projesi TÜBİTAK ile işbirliği içerisinde yürütülmektedir. Genel Sağlık Sigortası Gelir Tespiti işlemlerinin de 662 sayılı KHK ile SYD Vakıflarına görev olarak verilmesi sonucu ana alan uygulamasına ilişkin kapsam ve hedef kitle değişmiş ve söz konusu ana alan uygulamasının da TÜİK tarafından yapılmasına karar verilmiştir. Bu sebepler ile proje takviminde belirtildiği gibi 2011 yılında tamamlanamamıştır.				

PERFORMANS GÖSTERGESİ GERÇEKLEŞME ve İZLEME RAPORU						
İdarenin Adı		SOSYAL YARDIMLAR GENEL MÜDÜRLÜĞÜ				
Amaç 1		Sosyal yardım yararlanıcılarını objektif kriterlere göre belirleyerek, tüm sosyal yardım programlarını ve proje desteklerini sosyal yardım politikalarıyla uyumlu, ekonomik gelişmeye ve sosyal içermenin gerçekleştirilmesine katkıda bulunacak şekilde tasarlamak.				
Hedef 2		Yardım ve sosyal hizmet projelerin öncelikle hiçbir geliri bulunmayan, toplumun en dezavantajlı grubunda yer alan bireylerin ihtiyaçlarını karşılayacak şekilde yapılandırılması ve ihtiyaçlara yönelik destek programlarını oluşturmak.				
Performans Hedefi		Yardım ve sosyal hizmet projelerini öncelikle hiçbir geliri bulunmayan, toplumun en dezavantajlı (başta özürllüler, yaşlılar, kadınlar, çocuklar ve göç edenler vb.) grubu ile diğer ihtiyaç sahibi bireylerin ihtiyaçlarını karşılayacak şekilde yapılandırmak ve ihtiyaçlara yönelik destek programlarını oluşturmak.				
<p>Açıklama: SYDGM faaliyetleri kapsamında, çeşitli alanlarda sosyal yardım uygulamaları sürdürülmektedir. Özel ihtisas komisyonu raporunda belirtildiği üzere "Norm birliğinin ve objektif ölçüler dikkate alınarak standartların sağlanmasına ilişkin öncelik ve tedbirler alınması" gerekmektedir. Bu doğrultuda, ortak veri tabanının oluşturulması, puanlama formülünün kullanılmasından sonra en dezavantajlı gruplar ile diğer ihtiyaç sahibi vatandaşlarımızın ihtiyaçlarına yönelik destek programları geliştirilecektir.</p> <p>2007 yılında yapılan "Sosyal Yardımların Etki Analizi" çalışmasında "Gıda Yardımları" ve "Eğitim Yardımları" ile ilgili olarak; yardımların yetersiz olduğu, seyrek aralıklarla yapıldığı sonucu ortaya çıkmıştır. Bu sonuçlara göre gıda yardımı programının yeniden yapılandırılması konusunda çalışmalar yapılmıştır. Ayrıca bu kapsamda yoksulluktan en fazla etkilenen toplum kesimlerinin başında gelen Eşi Vefat Etmış Kadınlara Yönelik Nakit Sosyal Yardım Programı oluşturulmuştur. 2012 nisan ayı itibarıyla aylık 250 TL tutarındaki düzenli yardımların ödenmesine başlanacaktır.</p>						
Faaliyet		Eğitim ve gıda yardımları daha etkin bir şekilde sunulacak olup; Eşi Vefat Eden Kadınlara yönelik düzenli yardım programı başlatılacaktır. Dezavantajlı toplum kesimlerinin (mahkumlar vs) eğitime erişimi artırılarak toplumsal hayata uyumları kolaylaştırılacaktır.				
Sorumlu Birimler		Yardımlar Daire Başkanlığı, Strateji Geliştirme Müdürlüğü, Kaynak Yönetimi Dairesi Başkanlığı				
Performans Göstergesi		Ölçü Birimi	2011 Yılı Hedefi	2011 Yılı Gerçekleşen	Gerçekleşme Oranı (%)	Sapma Oranı (%)
1	En dezavantajlı grupta yer alan ve diğer ihtiyaç sahibi olup yardım alan kişi sayısı	Sayı	2,000,000	902,950	45	-55
2	En dezavantajlı gruplara ve diğer ihtiyaç sahiplerine yönelik yürütülen yardım programı sayısı	Sayı	5	5	100	0
3	En dezavantajlı gruplar ile diğer ihtiyaç sahibi kişilere yönelik yapılan yıllık yardım tutarının toplam yıllık yardım tutarına oranı	Oran	40	11	28	-73
4	Stratejik plan döneminde yapılan etki analizlerinde gıda yardımından yararlanan kişilerin memnuniyet oranı	Oran	90	80	89	-11
5	Stratejik plan döneminde yapılan etki analizlerinde eğitim yardımından yararlanan kişilerin memnuniyet oranı	Oran	90	90	100	0
Performans Göstergelerinin Değerlendirilmesi		Cezaevlerinde kalan kişilerin sınav ücretlerinin karşılanması uygulamasına geçilmiş ve Eşi Vefat Eden Kadınlara Yönelik yeni düzenli nakdi yardım programı geliştirilmiştir.				

PERFORMANS GÖSTERGESİ GERÇEKLEŞME ve İZLEME RAPORU						
İdarenin Adı		SOSYAL YARDIMLAR GENEL MÜDÜRLÜĞÜ				
Amaç 1		Sosyal yardım yararlanıcılarını objektif kriterlere göre belirleyerek, tüm sosyal yardım programlarını ve proje desteklerini sosyal yardım politikalarıyla uyumlu, ekonomik gelişmeye ve sosyal içermenin gerçekleştirilmesine katkıda bulunacak şekilde tasarlamak.				
Hedef 3		Mutlak yoksulluğun giderilmesine yönelik olarak ayni yardım ya da asgari gelir desteği gibi programlar üzerinde çalışmak ve bu kapsamdaki politikalara katkı sağlamak.				
Performans Hedefi		Mutlak yoksulluğun giderilmesine yönelik olarak ayni yardım ya da asgari gelir desteği gibi programlar üzerinde çalışmak ve bu kapsamdaki politikalara katkı sağlamak.				
Açıklama: 4.3 Doların altında bir gelire yaşayan toplum kesimi kalmamasını sağlamak adına Asgari Gelir Desteği modeli üzerinde çalışmalar yapılarak, sosyal yardımlarda paradigma değişimine gidilmesi hedeflenmektedir.						
Faaliyet		Asgari Gelir Desteği modelinin hukuki, mali, idari ve teknik alt yapısı konusunda çalışmalar yapılacaktır.				
Sorumlu Birimler		Yardımlar Daire Başkanlığı, Strateji Geliştirme Müdürlüğü				
Performans Göstergesi		Ölçü Birimi	2011 Yılı Hedefi	2011 Yılı Gerçekleşen	Gerçekleşme Oranı (%)	Sapma Oranı (%)
1	Asgari Gelir Desteği konusunda yapılan çalışma (yayın, toplantı, toplantıya katılım) sayısı	Sayı	4	4	100	0
Performans Göstergelerinin Değerlendirilmesi		Asgari Gelir Desteği modelinin hukuki, mali, idari ve teknik alt yapısı konusunda çalışmalar yapılarak 50 bin hane üzerinde senaryo oluşturulmuş ve programın ülkemize olası maliyeti hesaplanmıştır. Ayrıca çeşitli bilimsel toplantılarda yeni model önerisi tanıtılmış ve Sosyal Yardımlarda Dönüşüm adıyla yapılan çalıştayda paydaşlar ile tartışılmıştır.				

PERFORMANS GÖSTERGESİ GERÇEKLEŞME ve İZLEME RAPORU						
İdarenin Adı		SOSYAL YARDIMLAR GENEL MÜDÜRLÜĞÜ				
Amaç 1		Sosyal yardım yararlanıcılarını objektif kriterlere göre belirleyerek, tüm sosyal yardım programlarını ve proje desteklerini sosyal yardım politikalarıyla uyumlu, ekonomik gelişmeye ve sosyal içermenin gerçekleştirilmesine katkıda bulunacak şekilde tasarlamak.				
Hedef 4		En düşük gelir grubundaki ailelerin çocuklarının periyodik sağlık hizmeti alması ve eğitime devamlarını sağlamak için annelere yapılan düzenli ödemeleri sürdürmek.				
Performans Hedefi		En düşük gelir grubundaki ailelerin çocuklarının periyodik sağlık hizmeti alması ve eğitime devamlarını sağlamak için annelere yapılan düzenli ödemeleri sürdürmek.				
Açıklama: 2003 yılından bu yana, nüfusun en yoksul % 6'lık kesiminde yer alan yoksul ailelere, eğitim çağındaki çocuklarını düzenli olarak okula göndermeleri, 0-6 yaş grubundaki çocuklarını düzenli olarak sağlık ocağına götürmeleri şartıyla annelere nakit ödemeye şeklindeki (Şartlı Nakit Transferi) uygulama sürdürülecektir.						
Faaliyet		TÜBİTAK ile yazılımı tamamlanan ŞNT otomasyon projesi uygulamaya alınacak.				
Sorumlu Birimler		Yardımlar Daire Başkanlığı				
Performans Göstergesi		Ölçü Birimi	2011 Yılı Hedefi	2011 Yılı Gerçekleşen	Gerçekleşme Oranı (%)	Sapma Oranı (%)
1	Sağlık yardımından yararlanan aile sayısı	Sayı	45,000	475,441	1,057	957
2	Sağlık yardımından yararlanan çocuk sayısı	Sayı	730,000	747,985	102	2
3	Eğitim yardımından yararlanan aile sayısı	Sayı	900,000	964,451	107	7
4	Eğitim yardımından yararlanan çocuk sayısı	Sayı	1,900,000	1,865,947	98	-2
5	Çocuk başına ödenen aylık sağlık yardımı tutarı	TL	25	30	120	20
6	Çocuk başına ödenen eğitim yardımı tutarı	TL	Erkek Öğrenci: İlköğretim: 25 TL Lise: 40 TL Kız Öğrenci: İlköğretim: 30 TL Lise: 55 TL	Erkek Öğrenci: İlköğretim: 30 TL Lise: 45 TL Kız Öğrenci: İlköğretim: 35 TL Lise: 55 TL	110	10
7	Cari yılda ŞNT kapsamında yapılan toplam yardım tutarının, önceki yılda ŞNT kapsamında yapılan toplam yardım tutarına oranı	Oran	27	59	219	119
Performans Göstergelerinin Değerlendirilmesi		(PG1-PG3) Eğitim ve Sağlık Yardımlarından faydalanan aile sayısı için belirtilen rakamlar 2011 yılı içerisinde en az bir kez ödeme almaya hak kazanmış aile sayısını göstermektedir. (PG2-PG4) Eğitim ve Sağlık Yardımları fayda sahibi sayısı için belirtilen rakamlar 2011 yılı içerisinde en az bir kez ödeme almaya hak kazanmış fayda sahibi sayısını göstermektedir. (PG7) ŞEY ve ŞSY kapsamında 2011 yılında sadece 3 ödeme gerçekleştirilmiş olup, 2011 yılı ŞEY ve ŞSY tutarı 340.843.834-TL; 2011 yılı tutarı 540.790.370-TL (iptal ve iadeler hariç; oluşturulan ödeme dosyaları tutarlarının toplamını içermektedir) olarak gerçekleşmiştir. (PG7) 2011 yılında ŞSY ve ŞEY toplam ödeme miktarlarındaki artışın temel nedeni modülün 2011 yılında revize edilmesinden dolayı yılda 6 kez yapılması gereken ödemelerin yalnızca 3 kez yapılmış olmasıdır.				

PERFORMANS GÖSTERGESİ GERÇEKLEŞME ve İZLEME RAPORU						
İdarenin Adı		SOSYAL YARDIMLAR GENEL MÜDÜRLÜĞÜ				
Amaç 2		Vatandaşların temel ihtiyaçlarını karşılayan yardımların yanı sıra, onları üretken duruma getirecek, sürdürülebilir gelir elde etmelerini sağlayacak, bölgeler arası farklılıkları ve yerel potansiyeli göz önünde bulunduracak projeleri desteklemek.				
Hedef 1		Özellikle kent yoksulluğu ile mücadele kapsamında sanayi, hizmet ve diğer sektörlerde ihtiyaç duyulan ve talep gören nitelikte personelin eğitim ve yetiştirilmesinde katkı sağlamak.				
Performans Hedefi		Özellikle kent yoksulluğu ile mücadele kapsamında sanayi, hizmet ve diğer sektörlerde ihtiyaç duyulan ve talep gören nitelikte personelin eğitim ve yetiştirilmesinde katkı sağlamak.				
<p>Açıklama: SYDGM, yoksullukla mücadele alanındaki faaliyetlerini sürdürürken sosyal güvenceden yoksun fakir ve muhtaç durumdaki vatandaşlarımızı istihdam piyasasına entegre etmeye büyük önem vermektedir. Çünkü yapısal eksiklikler nedeniyle iş piyasasından dışlanan bireyler özellikle kent ortamında yoksulluk sarmalına girme riski taşımaktadırlar.</p> <p>Genel Müdürlüğümüz, Dokuzuncu Kalkınma Planı'nın "Beşeri Gelişme ve Sosyal Dayanışmanın Güçlendirilmesi" gelişme ekseninde "Kadınların ekonomik ve sosyal hayata katılımlarını artırmak için; bu kesime yönelik mesleki eğitim imkanları geliştirilerek istihdam edilebilirlikleri artırılacak; Tarımdaki yapısal değişim sonucu kente göç eden vasıfsız ve yoksul insanların işsizlik riskini azaltmak için aktif istihdam politikaları geliştirilecektir" ifadelerinde karşılığını bulan ve temelde yoksullukla mücadelede yoksul kesimin üretken duruma geçirilmesine yönelik bir anlayış değişikliğini yansıtan amaçlar doğrultusunda 2009 yılı ve izleyen yıllarda istihdam amaçlı mesleki eğitim proje desteklerini artırarak sürdürmeyi hedeflemektedir.</p> <p>SYDGM bir yandan tüm ülke genelinde SYD Vakıfları aracılığıyla Genel Müdürlüğümüze gönderilen projeleri değerlendirerek Sosyal Yardımlaşma ve Dayanışmayı Teşvik Fonu kaynaklarıyla desteklemeyi; diğer yandan da merkezi düzeyde kamu kurum ve kuruluşları ile işbirliği içinde illerin, bölgelerin veya tüm ülkenin ihtiyaçları doğrultusunda tip projeler geliştirilerek ilgili sektörlerce ihtiyaç duyulan nitelikli elemanları yetiştirmeyi hedeflemektedir.</p> <p>Genel olarak bakıldığında SYDGM tarafından desteklenen istihdam eğitimi projelerinin hizmete yönelik ve teknik bilgi-beceri kazandırmaya yönelik projeler olduğu görülmektedir:</p> <ul style="list-style-type: none"> Hizmete yönelik istihdam eğitimi projelerinde amaç, hizmet sektörünün ihtiyaç duyduğu niteliklerin bireylere kazandırılması yoluyla iş bulma potansiyellerinin artırılmasıdır. Bu kapsamda boya-badana-alçı ustalığı, fayans-seramik eğitimi, berberlik, yaşlı-hasta bakımı, açlık vb. konularında proje destekleri verilmektedir. Teknik bilgi-beceri kazandırmaya yönelik istihdam eğitimi projelerinde ise amaç; sanayi, hizmet, tarım vb. sektörlerde ihtiyaç duyulan makine ekipmanların kullanımı, bakım-onarımı ile teknolojik gelişmeler karşısında ortaya çıkan yeni iş olanakları konusunda bireylerin eğitimden geçirilerek sertifika sahibi yapılması, böylelikle iş piyasasına entegre olarak üretken ve kendi kendine yeten bireyler haline gelmeleridir. Bu kapsamda elektrik tesisatçılığı, elektronik alet tamirciliği, otomobil tamirciliği, tekstil makineleri kullanımı, sıhhi tesisatçılık, PVC kapı pencere ustalığı, kaynakçılık, ciltçilik, bilgisayar programcılığı, doğalgaz tesisatçılığı vb. konularda eğitimler verilmektedir. <p>Ayrıca sosyal yardım başvurusu yapan kişilerin İŞKUR veri tabanına kaydedilmesi sağlanarak, İŞKUR tarafından verilen aktif işgücü programlarından hedef kitlemizin öncelikle faydalanması sağlanacaktır.</p>						
Faaliyet		İstihdam amaçlı eğitim projelerinin Türkiye İş Kurumu Genel Müdürlüğü'nün (İŞKUR) görev alanına girmesi nedeniyle, hedef kitemiz İŞKUR'a yönlendirilecektir.				
Sorumlu Birimler		Proje Değerlendirme ve İzleme Daire Başkanlığı, Strateji Geliştirme Müdürlüğü				
Performans Göstergesi		Ölçü Birimi	2011 Yılı Hedefi	2011 Yılı Gerçekleşen	Gerçekleşme Oranı (%)	Sapma Oranı (%)
1	İstihdam eğitimi projelerinden yararlanan kursiyerlerin kurs sonunda istihdam edilme oranı	Oran	--	--	--	--
2	İŞKUR'a yönlendirilen sosyal yardım yararlanıcı sayısı	Sayı	200,000	280,000	140	-40
3	İstihdam eğitimi projelerinden yararlanan kadın sayısının bir önceki yıla göre artması	Sayı	--	--	--	--
Performans Göstergelerinin Değerlendirilmesi		İstihdam amaçlı eğitim projelerinin Türkiye İş Kurumu Genel Müdürlüğü'nün (İŞKUR) görev alanına girmesi nedeniyle Fon Kurulu kararı ile söz konusu projelerin desteklenmesi uygulamasına son verilmiştir. bu nedenle 2011 yılı içinde desteklenen proje bulunmamaktadır. Ancak İŞKUR ile Genel Müdürlüğümüz arasında elektronik köprü oluşturularak sosyal yardım başvuru sahipleri İŞKUR'a yönlendirilmeye başlanmış ve böylelikle sosyal yardım-istihdam ilişkisi kurulmuştur.				

PERFORMANS GÖSTERGESİ GERÇEKLEŞME ve İZLEME RAPORU						
İdarenin Adı		SOSYAL YARDIMLAR GENEL MÜDÜRLÜĞÜ				
Amaç 2		Vatandaşların temel ihtiyaçlarını karşılayan yardımların yanı sıra, onları üretken duruma getirecek, sürdürülebilir gelir elde etmelerini sağlayacak, bölgeler arası farklılıkları ve yerel potansiyeli göz önünde bulunduracak projeleri desteklemek.				
Hedef 2		Vatandaşlarımızın iş kurma destekleri vasıtasıyla sosyal güvenceye kavuşturulmasını sağlamak.				
Performans Hedefi		Vatandaşlarımızın iş kurma destekleri vasıtasıyla sosyal güvenceye kavuşturulmasını sağlamak.				
<p>Açıklama: SYDGM, Dokuzuncu Kalkınma Planı'nın "Beşeri Gelişme ve Sosyal Dayanışmanın Güçlendirilmesi" gelişme ekseninde ifade edilen "Yoksulluğun azaltılmasına yönelik hizmetler, yoksulluk kültürünün oluşmasını önleyici ve yoksul kesimin üretici duruma geçmesini sağlayıcı nitelikte olacaktır" ifadesi ile yine aynı gelişme ekseninde ifade edilen "Yoksul kesimlere yönelik ekonomik faaliyetler çeşitlendirilecek şekilde gelir getirici projeler desteklenecektir" ifadeleri doğrultusunda iş kurma projelerine ağırlık vermeyi hedeflemektedir. Bu kapsamda Dokuzuncu Kalkınma Planı'nda yer alan "Kadınların ekonomik ve sosyal hayata katılmalarını artırmak için; bu kesime yönelik mesleki eğitim imkanları geliştirilerek istihdam edilebilirlikleri arttıracak" hedefi doğrultusunda da kadına yönelik iş kurma projeleri özendirilecektir. SYDGM iş kurma projelerinden 2007 yılında 568 kadın yararlanmıştır. Sözkonusu proje destekleri ile vatandaşlarımızı sosyal güvenceye kavuşturacak ve SYD Vakıflarından veya diğer kurumlardan yardım almaya mahkûm olmaktan kurtaracak şekilde artırılması hedeflemektedir.</p>						
Faaliyet		İş kurma projeleri ile birlikte hedef kitlede yer alan çalışabilir durumdaki kişilerin kendi alın terleriyle geçimini sağlaması ve sosyal güvenceye kavuşturulması için gelir getirici proje destekleri ağırlıklı olarak kullanılacaktır.				
Sorumlu Birimler		Proje Değerlendirme ve İzleme Daire Başkanlığı				
Performans Göstergesi		Ölçü Birimi	2011 Yılı Hedefi	2011 Yılı Gerçekleşen	Gerçekleşme Oranı (%)	Sapma Oranı (%)
1	İş kurma desteğinden yararlanan kişilerin Vakıftaki yardım dosyalarının kapanma oranı	Oran	50	80	160	60
2	İş kurma ve gelir getirici projelerin başarı durumu	Yüzde	--	--	--	--
3	Kentsel alana yönelik proje desteği verilen kişilerden (ikinci yıl sonunda projeye devam edenlerin oranı) / (beş yılın sonunda projeyi sürdürenlerin oranı)	Oran	50/30	50/30	100/100	0/0
4	İş kurma projelerinden yararlanan kadın sayısının bir önceki yıla göre artması	Sayı	200	176	88	-12
5	İş kurma projelerinden yararlanan kişilerin geri ödeme yapma oranı	Oran	--	79	--	--
Performans Göstergelerinin Değerlendirilmesi		<p>(PG1) Proje İzleme Modülü verilerinden, örneklem çekilerek elde edilen izleme sonuçları temel alınarak geliştirilen "tahmini" sonuçlardır. Kapanma oranlarının yüksekliğinin, kişinin proje sayesinde yoksulluktan kurtulmasına bağlı olabileceği gibi, kişinin sosyal güvenlik kaydını yapmasından dolayı 3294 sayılı Kanun kapsamı dışına çıkarak yardımlardan faydalanamamasına da bağlı olabileceği düşünülmektedir. (PG3) Proje İzleme Modülü verilerinden, örneklem çekilerek elde edilen izleme sonuçları temel alınarak belirlenen "yaklaşık" değerlerdir. (PG4) Hedefin altında kalınmasında kadınların başvurduğu iş kurma projelerinin kuaförlük, konfeksiyon, lokantacılık gibi alanlarla sınırlı olması ve kadın yararlanıcıların daha çok kırsal alanlardaki gelir getirici projelerde yoğunlaşması etkili olmuştur. (PG5) http://uygulama.sydgm.local/ProjeGeriOdemeler adresinde bulunan Geri Ödeme Modülü üzerinden yapılan incelemelerde iş kurma projelerinde Türkiye genelindeki geri ödeme oranının %79 olduğu görülmektedir.</p>				

PERFORMANS GÖSTERGESİ GERÇEKLEŞME ve İZLEME RAPORU						
İdarenin Adı		SOSYAL YARDIMLAR GENEL MÜDÜRLÜĞÜ				
Amaç 2		Vatandaşların temel ihtiyaçlarını karşılayan yardımların yanı sıra, onları üretken duruma getirecek, sürdürülebilir gelir elde etmelerini sağlayacak, bölgeler arası farklılıkları ve yerel potansiyeli göz önünde bulunduracak projeleri desteklemek.				
Hedef 3		Bitkisel ve hayvansal ürünlerin işlenmesine yönelik projeler geliştirerek kırsal alanda alternatif istihdam imkanlarını sağlamak.				
Performans Hedefi		Bitkisel ve hayvansal ürünlerin işlenmesine yönelik projeler geliştirerek kırsal alanda alternatif istihdam imkanlarını sağlamak.				
<p>Açıklama: Sosyal Yardımlaşma ve Dayanışmayı Teşvik Fonu'nun kurulduğu 1986 yılından bu yana 3294 sayılı yasanın kapsamı içinde bulunan vatandaşlarımıza gelir temin etmek amacıyla tarımsal faaliyetler konusunda proje destekleri verilmiştir. Halihazırda SYDGM, bitkisel ürün ve büyükbaş/küçükbaş hayvan yetiştiriciliği konularında destek vermekle birlikte; stratejik plan döneminde söz konusu alanlardan tedricen katma değeri yüksek ve hedef kitlemiz için sürdürülebilir gelir temin etme potansiyeli daha yüksek olan tarımsal ürünlerin işlenmesi alanına geçiş yapmayı hedeflemektedir. Bu çerçevede merkezi düzeyde ilgili kurum ve kuruluşlar ile yapılması planlanan işbirliği faaliyetleri bu yöne kaydırılacak; yerel düzeyde de Vakıfların hedef kitleyi ve yerel uygulayıcıları bu alana kanalizetmeleri konusunda bilgilendirme faaliyetleri yapılacaktır.</p>						
Faaliyet		Bu kapsamda bir yandan tarımsal ürünlerin işlenmesine yönelik gelir getirici proje destekleri artırılırken diğer yandan proje konularının çeşitlendirilmesi için çalışmalar yapılacaktır.				
Sorumlu Birimler		Proje Değerlendirme ve İzleme Daire Başkanlığı				
Performans Göstergesi		Ölçü Birimi	2011 Yılı Hedefi	2011 Yılı Gerçekleşen	Gerçekleşme Oranı (%)	Sapma Oranı (%)
1	Fon kaynaklarıyla desteklenen kırsal alana yönelik gelir getirici projeler içindeki üretime yönelik proje sayısının bir önceki yıla göre artması	Sayı	750	344	46	-54
2	Kırsal alana yönelik projelerinden yararlanan kadın sayısının bir önceki yıla göre artması	Sayı	200	81	41	-59
3	Kırsal alana yönelik desteklenen proje konularının her geçen yıl çeşitlenmesi	Adet	25	12	48	-52
Performans Göstergelerinin Değerlendirilmesi		(PG1- PG2- PG3) Fon Kurulu tarafından öncelikli olarak Proje uygulamasına 2010 yılında kota sınırının getirilmesi, daha sonrasında 2011 yılında projeler kapsamında geri ödeme oranları Türkiye ortalamasının altında olan Vakıfların geri ödeme oranlarını ülke ortalamasının üzerine çıkarmaları halinde projelerinin değerlendirileceğine ilişkin alınan kararlar birlikte uygulanan proje sayısı ve buna bağlı olarak proje bileşenlerinin/ çeşitliliğinin de düşmesine sebep olmuştur.				

PERFORMANS GÖSTERGESİ GERÇEKLEŞME ve İZLEME RAPORU						
İdarenin Adı		SOSYAL YARDIMLAR GENEL MÜDÜRLÜĞÜ				
Amaç 2		Vatandaşların temel ihtiyaçlarını karşılayan yardımların yanı sıra, onları üretken duruma getirecek, sürdürülebilir gelir elde etmelerini sağlayacak, bölgeler arası farklılıkları ve yerel potansiyeli göz önünde bulunduracak projeleri desteklemek.				
Hedef 4		Kırsal kesime yönelik gelir getirici desteklerin etkinliğini artırmak.				
Performans Hedefi		Kırsal kesime yönelik gelir getirici desteklerin etkinliğini artırmak.				
<p>Açıklama: Sosyal Yardımlaşma ve Dayanışmayı Teşvik Kanunu'nun kapsamını düzenleyen ikinci maddesinde yer alan "geçici olarak küçük bir yardım veya eğitim ve öğretim imkanı sağlanması halinde topluma faydalı hale getirilecek, üretken duruma geçirilebilecek kişiler bu Kanun kapsamı içindedir" hükmünden alınan dayanak ile Sosyal Yardımlaşma ve Dayanışma Fonunun kurulduğu 1986 tarihinden itibaren Fon kaynakları ile ekonomik ve sosyal yoksunluk içerisinde bulunan vatandaşlarımızı üretken duruma geçirecek gelir getirici proje destekleri verilmiş olup; stratejik plan döneminde de söz konusu desteklerin etkin bir şekilde artırılması hedeflenmektedir.</p> <p>Bu çerçevede SYDGM, Dokuzuncu Kalkınma Planı'nın "Beşeri Gelişme ve Sosyal Dayanışmanın Güçlendirilmesi" gelişme ekseninde "Yoksul kesimlere yönelik ekonomik faaliyetler çeşitlendirilecek şekilde gelir getirici projeler desteklenecektir. Özellikle, kırsal kesimde ve az gelişmiş bölgelerde girişimcilik teşvik edilecektir" ifadesi doğrultusunda kırsal alanda gelir getirici proje konularını çeşitlendirmeyi hedeflemektedir.</p> <p>Kırsal alana yönelik desteklenecek projeler etkin şekilde artırılmasını için izleme-değerlendirme formları oluşturulacak ve söz konusu formların Vakıf Proje Elemanlarınınca yerinde incelemeler yapılarak doldurulması ve internet bazlı sistem üzerinden periyodik olarak Genel Müdürlüğe ulaştırması sağlanacaktır. Söz konusu geri bildirim neticesinde proje yararlanıcılarının yüzde kaçının projeye devam ettiği; karşılaştıkları sorunların neler olduğu; elde ettikleri gelir miktarı; sosyal güvenceye sahip olup olmadıkları tespit edilmiş olacak ve karşılaşılan sorunlara ivedi olarak müdahale edilerek sorunun aşılması sağlanacak veya söz konusu geri bildirim doğrultusunda yeni projeler şekillendirilebilecektir.</p> <p>Ayrıca düzenli olarak yapılması planlanan sosyal yardımların ve proje desteklerinin etki değerlendirmesi çalışmaları ile fayda sahiplerinin memnuniyet ve gelir elde etme düzeyleri tespit edilerek projeler, bu çalışmaların çıktıları doğrultusunda şekillendirilebilecektir.</p>						
Faaliyet		Kırsal kesime yönelik verilen proje desteklerinin etkinliğini arttırmak adına etki analizleri yapılacak ve izleme değerlendirme formları etkin olarak kullanılacaktır.				
Sorumlu Birimler		Proje Değerlendirme ve İzleme Daire Başkanlığı				
Performans Göstergesi		Ölçü Birimi	2011 Yılı Hedefi	2011 Yılı Gerçekleşen	Gerçekleşme Oranı (%)	Sapma Oranı (%)
1	Kırsal alana yönelik gelir getirici projelerin başarı durumu	Yüzde	--	--	--	--
2	Kırsal Alana Yönelik Proje desteği verilen kişilerden (ikinci yıl sonunda projeye devam edenlerin oranı) / (beş yılın sonunda projeyi sürdürenlerin oranı)	Oran	50/30	61/38	122/127	22/27
3	Kırsal alana yönelik gelir getirici projelerden yararlanan kadın sayısının bir önceki yıla göre artması	Sayı	200	81	41	-59
4	Kırsal alana yönelik desteklenen proje konularının her geçen yıl çeşitlenmesi	Adet	25	12	48	-52
5	Kırsal alana yönelik gelir getirici projelerden yararlanan kişilerin geri ödeme yapma oranı	Oran	--	79	--	--
Performans Göstergelerinin Değerlendirilmesi		<p>(PG1 - PG2) Proje İzleme Modülü verilerinden, örneklem çekilerek elde edilen izleme sonuçları temel alınarak belirlenen "yaklaşık" değerlerdir.</p> <p>(PG3 - PG4) Fon Kurulu tarafından öncelikli olarak Proje uygulamasına 2010 yılında kota sınırının getirilmesi, daha sonrasında 2011 yılında projeler kapsamında geri ödeme oranları Türkiye ortalamasının altında olan Vakıfların geri ödeme oranlarını ülke ortalamasının üzerine çıkarmaları halinde projelerinin değerlendirileceğine ilişkin alınan kararla birlikte uygulanan proje sayısı ve buna bağlı olarak proje bileşenlerinin/ çeşitliliğinin de düşmesine sebep olmuştur.</p> <p>(PG5) Fon Kurulu'nun ilke kararı doğrultusunda geri ödeme oranları düşük olan vakıfların geri ödeme oranlarını Türkiye ortalamasının üzerine yükseltinceye kadar, yeni projelerinin değerlendirilmeye alınmaması işlemi, projelerin geri ödeme oranlarını önemli ölçüde arttırmıştır.</p>				

PERFORMANS GÖSTERGESİ GERÇEKLEŞME ve İZLEME RAPORU						
İdarenin Adı		SOSYAL YARDIMLAR GENEL MÜDÜRLÜĞÜ				
Amaç 3		Yoksullukla mücadele alanında sosyal hizmet projeleri ve sosyal yardım programları vasıtasıyla sosyal adaletin tesisine katkı sağlamak.				
Hedef 1		Özürülerin sosyal ve fiziki şartlarının iyileştirilmesine yönelik projelere destek vermek Özürürlere yönelik kısa süreli mesleki eğitim ve aktivite programları vasıtasıyla özürülerin sosyal hayata entegrasyonuna katkı sağlamak.				
Performans Hedefi		Özürülerin sosyal ve fiziki şartlarının iyileştirilmesine yönelik projelere destek vermek Özürürlere yönelik kısa süreli mesleki eğitim ve aktivite programları vasıtasıyla özürülerin sosyal hayata entegrasyonuna katkı sağlamak.				
<p>Açıklama: Dokuzuncu Kalkınma Planında “Beşeri Gelişme ve Sosyal Dayanışmanın Güçlendirilmesi” gelişme ekseninin Gelir Dağılımının İyileştirilmesi, Sosyal İçerme ve Yoksullukla Mücadele bölümünde “Özürülerin ekonomik ve sosyal hayata katılımlarının artırılmasına yönelik, sosyal ve fiziki çevre şartlarının iyileştirileceği” hedefi yer almaktadır.</p> <p>Fon kaynakları ile, bu hedef doğrultusunda sosyal adaleti ve toplumsal barışı sağlamak amacıyla, özürülerin gündelik gereksinimlerinin karşılanmasını, rehabilitasyonlarını, bilgi, beceri kazanmalarını, zihnen ve bedenen gelişmelerine yönelik aktiviteler vasıtasıyla onların sosyal hayata intibaklarını kolaylaştıracak proje destekleri verilmektedir. Söz konusu projeler kapsamında, engelli çocuklara ve ailelerine eğitim verilmesi, engellilere yönelik meslek edindirme ve beceri kazandırma üniteleri yapılması, danışma merkezi kurulması, gündüz bakım evi giderlerinin karşılanması, rehabilitasyon merkezlerine malzeme alınması, özürürlere yönelik spor malzemesi alımı ve benzeri proje konularına destek verilmiştir. Buna ek olarak, özürülerin toplumsal hayata katılımının sağlanması bakımından eğitim sistemi içine dahil edilmeleri önem taşımaktadır. Özel eğitime ihtiyaç duyan öğrencilerin anayasal hakları olan eğitim haklarını kullanmaları ve eğitimlerini kesintisiz sürdürmelerini sağlayarak ayrımcılığın, eşitsizliğin ortadan kaldırılması, okullaşma oranı, eğitim öğretime devam eden öğrenci sayısının artırılması, ulaşım konusunda aileye destek olunması, öğrencilerin akrabalar ve toplumla bütünleşmelerine imkan verilmesi gerekmektedir.</p> <p>2009-2013 yıllarını kapsayan stratejik plan döneminde SYDGM, özürürlü vatandaşlarımıza doğrudan faydası olacak ve onların sosyal hayata katılımlarını kolaylaştıracak proje desteklerini yoğun bir biçimde sürdürecektir.</p>						
Faaliyet		Özürülerin sosyal ve fiziki şartlarının iyileştirilmesine yönelik kısa süreli mesleki eğitim ve aktivite programlarına yönelik çalışmalar sürdürülecek.				
Sorumlu Birimler		Yardımlar Dairesi Başkanlığı, Proje Değerlendirme ve İzleme Dairesi Başkanlığı				
Performans Göstergesi		Ölçü Birimi	2011 Yılı Hedefi	2011 Yılı Gerçekleşen	Gerçekleşme Oranı (%)	Sapma Oranı (%)
1	Sosyal hizmet projelerine aktarılan kaynak içinde özürürlere yönelik aktarılan kaynağın oranı.	Oran	--	--	--	--
2	Bir önceki yıla göre desteklenen özürürlere yönelik sosyal hizmet proje sayısının artması	Adet	--	--	--	--
3	Bir önceki yıla göre proje desteklerinden doğrudan veya dolaylı olarak yararlanan özürürlü sayısının artması	Sayı	3,000	8,241	275	175
4	Özürülerin ücretsiz taşınması projesinden yararlanan öğrenci sayısı	Sayı	33,000	42,000	127	27
5	Cari yılda özürülerin ücretsiz taşınması projesinden yararlanan öğrenci sayısının, önceki yılda özürülerin ücretsiz taşınması projesinden yararlanan öğrenci sayısına oranı	Oran	10	20	200	100
Performans Göstergelerinin Değerlendirilmesi		Sosyal hizmet projeleri içinde özürürlere yönelik projelerin sayısı düşük kalmakla birlikte, sosyal yardım programları etkin bir şekilde uygulanmıştır.				

PERFORMANS GÖSTERGESİ GERÇEKLEŞME ve İZLEME RAPORU						
İdarenin Adı		SOSYAL YARDIMLAR GENEL MÜDÜRLÜĞÜ				
Amaç 3		Yoksullukla mücadele alanında sosyal hizmet projeleri ve sosyal yardım programları vasıtasıyla sosyal adaletin tesisine katkı sağlamak.				
Hedef 2		Dezavantajlı grup içerisinde yer alan kadınların ekonomik ve sosyal hayata katılımlarını kolaylaştıracak ve toplumsal statülerini güçlendirecek faaliyetlere destek vermek.				
Performans Hedefi		Dezavantajlı grup içerisinde yer alan kadınların ekonomik ve sosyal hayata katılımlarını kolaylaştıracak ve toplumsal statülerini güçlendirecek faaliyetlere destek vermek.				
<p>Açıklama: SYDGM, Dokuzuncu Kalkınma Planında "Beşeri Gelişme ve Sosyal Dayanışmanın Güçlendirilmesi" gelişme ekseninin Gelir Dağılımının İyileştirilmesi, Sosyal İçerme ve Yoksullukla Mücadele bölümünde ifade edilen "Kadınların ekonomik ve sosyal hayata katılımlarını artırmak için; bu kesime yönelik mesleki eğitim imkânları geliştirilerek istihdam edilebilirlikleri artırılacaktır" hedefi doğrultusunda proje destekleri vermeyi sürdürecektir.</p> <p>Genel Müdürlüğümüz, gerek dezavantajlı kadınların mağduriyetlerinin giderilerek ekonomik ve sosyal hayata kendine güvenen aktif bireyler olarak katılımlarını temin etmek gerekse toplumsal statülerinin güçlendirilmesine yönelik sosyal hizmet projelerine destek vermektedir.</p> <p>Kadınların toplumsal, ekonomik, kültürel gücünün artırılması ve toplumsal eşitliğin sağlanmasının yolu, kız çocuklarımızın eğitime katılmalarının sağlanmasından geçmektedir.</p> <p>Yoksullukla mücadele ve toplumsal cinsiyet eşitliğinin sağlanmasında kadınların ekonomik ve sosyal hayata katılımlarının kolaylaştırılması ve toplumsal statülerinin güçlendirilmesi ayrı bir önem taşımaktadır. Kadınların toplumsal statülerinin güçlendirilmesi amacıyla Şartlı Nakit Transferi kapsamında kız çocuklarımız için yapılan ödemeler daha yüksek tutulmakta ve yapılan yardımlar doğrudan anneler adına açılan hesaplara yapılmaktadır.</p> <p>2009-2013 yıllarını kapsayan stratejik plan döneminde de SYDGM, kadınlara yönelik sosyal hizmet projeleri ile Türkiye genelinde kız çocuklarımızın okullaşma seviyesinin yükseltilmesi için ŞNT programına devam edilecektir.</p> <p>Ayrıca Eşi Vefat Eden Kadınlara yönelik nakdi düzenli sosyal yardım programı başlatılması için çalışmalar yapılması hedeflenmektedir.</p>						
Faaliyet		Kadınların toplumsal statülerinin güçlendirilmesi için ŞNT ödemelerinin annelere yapılması uygulamasına devam edilecek olup; bir yandan kadınlara yönelik sosyal hizmet projeleri desteklenecek diğer yandan da Eşi Vefat Eden Kadınlara Yönelik Düzenli Nakdi Sosyal yardım programı başlatılacaktır.				
Sorumlu Birimler		Proje Değerlendirme ve İzleme Dairesi Bşk., Yardımlar Dairesi Bşk.				
Performans Göstergesi		Ölçü Birimi	2011 Yılı Hedefi	2011 Yılı Gerçekleşen	Gerçekleşme Oranı (%)	Sapma Oranı (%)
1	Sosyal hizmet projelerine aktarılan kaynak içinde kadınlara yönelik projeler için aktarılan kaynağın oranı	Oran	10	7	70	-30
2	Bir önceki yıla göre desteklenen kadınlara yönelik sosyal hizmet proje sayısının artması	Adet	5	5	100	0
3	Bir önceki yıla göre sosyal hizmet projelerinden doğrudan veya dolaylı olarak yararlanan kadın sayısının artması	Sayı	2,500	955	38	-62
4	Şartlı Nakit Transferi kapsamında yardım yapılan anne sayısı	Sayı	1,000,000	978,178	98	-2
5	Şartlı Nakit Transferi kapsamında eğitim yardımı alan kız çocuk sayısı	Sayı	950,000	932,374	98	-2
Performans Göstergelerinin Değerlendirilmesi		(PG1- PG3) Hedeflerin altında kalınmasında SYD Vakıflarının talep yetersizliği ya da kadınlara yönelik olmayan projelerin oranının yüksekliği gibi unsurlar etkili olmuştur. (P5) ŞSY ve ŞEY kapsamında yardım yapılan anne ve kız çocuk sayıları için belirtilen rakamlar 2011 yılı içerisinde en az bir kez ödeme almaya hak kazanmış haksahibi annelerin ve eğitim fayda sahibi kız çocuğu sayısını göstermektedir.				

PERFORMANS GÖSTERGESİ GERÇEKLEŞME ve İZLEME RAPORU						
İdarenin Adı		SOSYAL YARDIMLAR GENEL MÜDÜRLÜĞÜ				
Amaç 3		Yoksullukla mücadele alanında sosyal hizmet projeleri ve sosyal yardım programları vasıtasıyla sosyal adaletin tesisine katkı sağlamak.				
Hedef 3		Eğitimsizliğin yoksulluk riskini artıran ve yoksulluğun kuşaklar arası transferine sebep olan en önemli öğelerden birisi olması nedeniyle, eğitim içerikli sosyal hizmet projelerini desteklemek.				
Performans Hedefi		Eğitimsizliğin yoksulluk riskini artıran ve yoksulluğun kuşaklar arası transferine sebep olan en önemli öğelerden birisi olması nedeniyle, eğitim içerikli sosyal hizmet projelerini desteklemek.				
<p>Açıklama: SYDGM, Dokuzuncu Kalkınma Planında “Beşeri Gelişme ve Sosyal Dayanışmanın Güçlendirilmesi” gelişme ekseninin Gelir Dağılımının İyileştirilmesi, Sosyal İçerme ve Yoksullukla Mücadele bölümünde ifade edilen “Özellikle kırsal kesimdeki kız çocuklarının, özürülerin ve düşük gelirli ailelerin çocuklarının eğitim ihtiyaçlarının karşılanması desteklenerek bu kesimlerin eğitime erişimleri kolaylaştırılacaktır” hedefi doğrultusunda eğitim içerikli sosyal hizmet projelerini desteklemeyi hedeflemektedir.</p> <p>Genel Müdürlüğümüz, yoksulluğun kuşaklararası transferinin engellenmesinde eğitimin birincil öneme sahip olduğu gerçeğinden hareketle sosyal hizmet projeleri kapsamında maddi imkânsızlıklar nedeniyle eğitim dışında kalma riski taşıyan öğrencilerin eğitime erişimini kolaylaştırmak amacıyla okul öncesi eğitim projeleri, erken çocukluk gelişimi projeleri, temel eğitime yönelik projeleri ve eğitim içerikli benzeri projeleri desteklemektedir.</p> <p>2009-2013 yıllarını kapsayan stratejik plan döneminde de SYDGM, eğitim içerikli projelere destek sağlamak suretiyle yoksul aile çocuklarının eğitime erişimlerine, başarı düzeylerinin artırılmasına ve böylelikle fırsat eşitliğinin sağlanmasına katkı sağlayacaktır.</p>						
Faaliyet		Okul öncesi eğitim projeleri, temel eğitime yönelik projeler ve sınavlara hazırlık gibi eğitim içerikli sosyal hizmet projelerinin desteklenmesine devam edilecektir.				
Sorumlu Birimler		Proje Değerlendirme ve İzleme Dairesi Bşk., Yardımlar Dairesi Bşk.				
Performans Göstergesi		Ölçü Birimi	2011 Yılı Hedefi	2011 Yılı Gerçekleşen	Gerçekleşme Oranı (%)	Sapma Oranı (%)
1	Sosyal hizmet projelerine aktarılan kaynak içinde eğitim içerikli projelere yönelik aktarılan kaynağın oranı	Oran	--	51	--	--
2	Bir önceki yıla göre desteklenen eğitim içerikli sosyal hizmet proje sayısının artması.	Adet	--	8	--	--
Performans Göstergelerinin Değerlendirilmesi		Proje Değerlendirme ve İzleme Daire Başkanlığı ile Yardımlar Dairesi Başkanlığı arasındaki mükerrerliğin engellenmesi amacıyla, eğitim öğretime ilişkin kurgulanan ve daha önceden sosyal hizmet projeleri olarak sisteme girilen taleplerin tamamına yakını 2011 yılı itibarıyla değerlendirilmiştir.				

PERFORMANS GÖSTERGESİ GERÇEKLEŞME ve İZLEME RAPORU						
İdarenin Adı		SOSYAL YARDIMLAR GENEL MÜDÜRLÜĞÜ				
Amaç 3		Yoksullukla mücadele alanında sosyal hizmet projeleri ve sosyal yardım programları vasıtasıyla sosyal adaletin tesisine katkı sağlamak.				
Hedef 4		Gençlerin ekonomik ve sosyal hayata aktif katılımları sağlanacaktır.				
Performans Hedefi		Gençlerin ekonomik ve sosyal hayata aktif katılımları sağlanacaktır.				
<p>Açıklama: Güneydoğu Anadolu Projesi (GAP) kapsamında yar alan illerde özellikle gençlerin ekonomik ve sosyal hayata aktif katılımlarının temin edilmesi, sosyo-kültürel ve bedeni gelişimlerine katkı sağlanması, yoksulluğun kuşaklararası transferinin engellenmesi ile sosyal uyumun gerçekleştirilmesi hedeflenmektedir. Bu nedenle Gençlik Merkezi, Sportif, Sosyal ve Kültürel Faaliyetlerin Yaygınlaştırılması vb. projelere sosyal hizmet projeleri arasında ağırlık verilecektir.</p>						
Faaliyet		2009 yılı GAP eylem planı ile yatırım programımızda yer alan projelerin sonuçları değerlendirilerek gençlerin ekonomik ve sosyal hayata aktif katılımının sağlanması, gençlerin yaşam kalitelerinin yükseltilmesine ve sosyal gelişimlerinin sağlanmasına yönelik proje sonuçları dikkate alınarak bu kapsamdaki desteklere devam edilecektir.				
Sorumlu Birimler		Proje Değerlendirme ve İzleme Dairesi Bşk., Kaynak Yönetimi Dairesi Bşk.				
Performans Göstergesi		Ölçü Birimi	2011 Yılı Hedefi	2011 Yılı Gerçekleşen	Gerçekleşme Oranı (%)	Sapma Oranı (%)
1	Sosyal hizmet projelerine aktarılan kaynak içinde gençliğe yönelik projeler için aktarılan kaynağın oranı	Oran	25	51	204	104
2	Bir önceki yıla göre desteklenen gençliğe yönelik sosyal hizmet proje sayısının artması	Adet	20	41	205	105
Performans Göstergelerinin Değerlendirilmesi		Gençlerin ekonomik ve sosyal hayata aktif katılımlarının sağlanmasına yönelik projelerde bir önceki yıla göre ciddi bir artış gözlenmiş olup; Ulusal ölçüde geliştirilen gençlik projelerine de destek verilmiştir.				

PERFORMANS GÖSTERGESİ GERÇEKLEŞME ve İZLEME RAPORU						
İdarenin Adı		SOSYAL YARDIMLAR GENEL MÜDÜRLÜĞÜ				
Amaç 4		Yoksulların risklere karşı güvenliğinin artırılması hususunda, makro ekonomik politikalar ve sektörel politikaların oluşturulması sürecinde, yoksullukla mücadele politikalarına olan etkisinin göz önünde tutularak SYDGM' nin bu süreçte aktif olarak katılması ve ilgili kuruluşlarla işbirliği yapması sağlanacaktır.				
Hedef 1		Doğal ve doğal olmayan afet durumlarında kişilerin kitlesel olarak hijyenik koşullarda gıdaya barınmaya ve sağlık hizmetlerine ulaşabilmesi için afet yönetimi konusunda faaliyet gösteren kurumlarla işbirliği yapılarak, bu hizmetlerin ihtiyaç sahiplerine ulaştırılması için söz konusu kuruluşlarla koordinasyon içerisinde çalışılması sağlanacaktır.				
Performans Hedefi		Doğal ve doğal olmayan afet durumlarında kişilerin kitlesel olarak hijyenik koşullarda gıdaya barınmaya ve sağlık hizmetlerine ulaşabilmesi için afet yönetimi konusunda faaliyet gösteren kurumlarla işbirliği yapılarak, bu hizmetlerin ihtiyaç sahiplerine ulaştırılması için söz konusu kuruluşlarla koordinasyon içerisinde çalışılması sağlanacaktır.				
Açıklama: Afetin durumuna göre söz konusu temel ihtiyaçların temini için Genel Müdürlüğün yürütmüş olduğu faaliyetlerin geçici bir süre bu amaç doğrultusunda kullanılması öngörülebilmektedir.						
Faaliyet		Doğal ve doğal olmayan afet durumlarında kişilerin kitlesel olarak hijyenik koşullarda gıda, barınma ve sağlık hizmetlerine ulaşabilmesi için afet yönetimi konusunda faaliyet gösteren kurumlarla işbirliği yapılarak fon bütçesinde yeterli kaynağın bulundurulması sağlanacaktır.				
Sorumlu Birimler		Proje Değerlendirme ve İzleme Dairesi Bşk., Kaynak Yönetimi Dairesi Bşk., Yardımlar Dairesi Bşk.				
Performans Göstergesi		Ölçü Birimi	2011 Yılı Hedefi	2011 Yılı Gerçekleşen	Gerçekleşme Oranı (%)	Sapma Oranı (%)
1	Kriz durumunda yapılan gıda, barınma, sağlık ve eğitim yardımlarından yararlanan kişi sayısının krizden doğrudan etkilenen kişi sayısı içindeki oranı.	Oran	40	--		
Performans Göstergelerinin Değerlendirilmesi		Özellikle ekim ayında meydana gelen Van depreminden sonra ciddi anlamda kaynak transferi gerçekleştirilmiştir. Bu çerçevede bir yandan Van'daki vatandaşlarımızın ısınma ve yemek giderleri ile diğer kentlere ulaşım masrafları karşılanmış diğer yandan göç ettikleri yerlerdeki geçimlerinin temin edilmesi amacıyla periyodik pay aktarımları yapılmıştır.				

PERFORMANS GÖSTERGESİ GERÇEKLEŞME ve İZLEME RAPORU						
İdarenin Adı		SOSYAL YARDIMLAR GENEL MÜDÜRLÜĞÜ				
Amaç 4		Yoksulların risklere karşı güvenliğinin artırılması hususunda, makro ekonomik politikalar ve sektörel politikaların oluşturulması sürecinde, yoksullukla mücadele politikalarına olan etkisinin göz önünde tutularak SYDGM' nin bu süreçte aktif olarak katılması ve ilgili kuruluşlarla işbirliği yapması sağlanacak.				
Hedef 2		Kitlesele olarak yoksulluğun ani biçimde artabileceği (ekonomik kriz, büyük kazalar, terör olayları gibi doğal olmayan afetler ve doğal afet), gelir getirici ve istihdam eğitimine yönelik proje destekleri için kullanılması planlanan kaynağın bir kısmının, mevcut işsizler ve işsizlik durumuna geçen kişiler için toplum yararına çalışmalar doğrultusunda geçici istihdam projelerine yönlendirilmesi öngörülmektedir.				
Performans Hedefi		Kitlesele olarak yoksulluğun ani biçimde artabileceği (ekonomik kriz, büyük kazalar, terör olayları gibi doğal olmayan afetler ve doğal afet), gelir getirici ve istihdam eğitimine yönelik proje destekleri için kullanılması planlanan kaynağın bir kısmının, mevcut işsizler ve işsizlik durumuna geçen kişiler için toplum yararına çalışmalar doğrultusunda geçici istihdam projelerine yönlendirilmesi öngörülmektedir.				
Açıklama: İlgili faaliyetler için stratejik planın eğitim, sağlık ve istihdama yönelik projeler başlıkları altında değerlendirilmiştir.						
Faaliyet		Kitlesele olarak yoksulluğun ani biçimde artabileceği durumlarda, gelir getirici ve istihdam eğitimine yönelik projeler desteklenecek.				
Sorumlu Birimler		Proje Değerlendirme ve İzleme Dairesi Bşk., Kaynak Yönetimi Dairesi Bşk., Yardımlar Dairesi Bşk.				
Performans Göstergesi		Ölçü Birimi	2011 Yılı Hedefi	2011 Yılı Gerçekleşen	Gerçekleşme Oranı (%)	Sapma Oranı (%)
1	Kriz durumunda geçici istihdam projelerinden yararlananların kriz nedeniyle istihdam dışı kalan(hali hazırda işsiz olanlar da dâhil) etkilenen nüfus içindeki oranı.	Oran	--	4	--	--
Performans Göstergelerinin Değerlendirilmesi		Fon Kurulu kararları doğrultusunda 2011 yılında 4 adet Geçici İstihdam Projesi desteklenmiştir. Ayrıca söz konusu alanda Toplum Yararına Çalışma Programları (TYÇP) adı altında İŞKUR aktif olarak faaliyet göstermektedir. Sosyal yardım başvurusunda bulunan çalışabilecek durumdaki kişilerin İŞKUR hizmetlerinden yararlandırılmasına yönelik olarak 28.04.2010 tarihinde Genel Müdürlüğümüz ile İŞKUR arasında işbirliği protokolü imzalanmıştır.				

PERFORMANS GÖSTERGESİ GERÇEKLEŞME ve İZLEME RAPORU						
İdarenin Adı		SOSYAL YARDIMLAR GENEL MÜDÜRLÜĞÜ				
Amaç 5		Fon kaynaklarının etkin, verimli, hesap verilebilir ve şeffaf olarak dağıtımını sağlamak.				
Hedef 1		Fondan Vakıflara düzenli olarak aktarılan periyodik payların dağılımının tespitinde mevcut olan nesnel kriterlerin güçlendirilmesi ve düzenli aralıklarla güncellenmesini sağlamak.				
Performans Hedefi		Fondan Vakıflara düzenli olarak aktarılan periyodik payların dağılımının tespitinde mevcut olan nesnel kriterlerin güçlendirilmesi ve düzenli aralıklarla güncellenmesini sağlamak.				
<p>Açıklama: Fon kaynaklarından, vatandaşa en yakın noktada ve esnek bir anlayışla faaliyet gösteren, her il ve ilçemizde bulunan Sosyal Yardımlaşma ve Dayanışma Vakıflarına aylık periyodik aktarma yapılmaktadır. İl/ilçe nüfusu ile Türkiye İstatistik Kurumu tarafından belirlenen sosyo-ekonomik gelişme endeksi esas alınarak hesaplanan periyodik yardımlar, bu Vakıflara aylık kullanılabilir kaynak mevcutları dikkate alınarak gönderilmekte iken 2011 yılında Vakıfların iş yoğunluğunu gösteren göstergeler (dosya sayısı, yapılan yardım, SOYBİS sorgu sayısız) de eklenerek periyodik pay formülü güçlendirilecektir.</p> <p>Nesnelliğe ulaşılması kadar, onun sürekliliğinin de sağlanması aynı derecede önemli olduğundan, sosyo-ekonomik yaşamdaki değişimlerin yakından izlenmesi, ortaya çıkan hissedilir ve etkili değişikliklerin de periyodik pay dağılım parametrelerine yansıtılarak gerekli güncelleştirmelerin yapılması önem taşımaktadır. Periyodik pay formülünün değişkenlere göre düzenli olarak güncellenmesine olanak sağlayacak bir sistem kurulacaktır.</p>						
Faaliyet		Fondan Vakıflara düzenli olarak aktarılan periyodik payların dağılımının tespitinde kullanılan periyodik pay formülü güncellenecektir.				
Sorumlu Birimler		Kaynak Yönetimi Dairesi Bşk, Strateji Geliştirme Müdürlüğü				
Performans Göstergesi		Ölçü Birimi	2011 Yılı Hedefi	2011 Yılı Gerçekleşen	Gerçekleşme Oranı (%)	Sapma Oranı (%)
1	Periyodik payın etkinliğini ölçmeye ve güncelleştirilmesine yönelik çalışma sayısı.	Adet	1	1	100	0
Performans Göstergelerinin Değerlendirilmesi		Fon Kurulu kararı ile uygulama 2011 yılı başından itibaren başlatılmış ve 11 değişken kullanılarak hesap verilebilir bir formülüzasyona gidilmiştir.				

PERFORMANS GÖSTERGESİ GERÇEKLEŞME ve İZLEME RAPORU						
İdarenin Adı		SOSYAL YARDIMLAR GENEL MÜDÜRLÜĞÜ				
Amaç 5		Fon kaynaklarının etkin, verimli, hesap verilebilir ve şeffaf olarak dağıtımını sağlamak.				
Hedef 2		Sosyal yardım ve proje desteklerinin, bölgesel farklılıklar, kır-kent ayrımı göz önünde bulundurularak etkin, verimli ve adil bir biçimde dağılımını sağlamak için etki analizleri yapmak.				
Performans Hedefi		Sosyal yardım ve proje desteklerinin, bölgesel farklılıklar, kır-kent ayrımı göz önünde bulundurularak etkin, verimli ve adil bir biçimde dağılımını sağlamak için etki analizleri yapmak.				
<p>Açıklama: Uygulanacak iki araştırma projesi ile Genel Müdürlüğün Sosyal Yardımlaşma ve Dayanışma Vakıfları aracılığıyla ve diğer kamu kurumları ile işbirliği içinde yürüttüğü sosyal yardım ve proje desteklerinin fayda sahipleri üzerindeki etkisi araştırılarak Genel Müdürlüğün faaliyetlerinin yoksulluğun azaltılmasında ne derece etkili olduğu belirlenecektir.</p> <p>Araştırma sonuçları sayesinde yoksullukla mücadele konusundaki mevcut hizmetlerin daha etkin hale getirilmesi için yeni stratejiler ve politikalar oluşturulması ve SYDGM tarafından yapılan ayni ve nakdi yardım türlerinden hangisinin yoksullukla mücadele konusunda daha etkin olduğunun tespit edilmesi mümkün olacaktır.</p>						
Faaliyet		ŞNT nitel ve nicel etki değerlendirme projesi sonuçları değerlendirilecektir.				
Sorumlu Birimler		İstatistik Araştırma ve Tanıtım Daire Bşk, Strateji Geliştirme Müdürlüğü, Proje Değ.				
Performans Göstergesi		Ölçü Birimi	2011 Yılı Hedefi	2011 Yılı Gerçekleşen	Gerçekleşme Oranı (%)	Sapma Oranı (%)
1	Sosyal yardım ve proje desteklerine yönelik araştırma projesi sayısı	Adet	2	1	50	-50
Performans Göstergelerinin Değerlendirilmesi		iki yıllık olarak kurgulanan ŞNT etki analizi çalışmalarına devam edilmiştir. Ancak gelir getirici proje desteklerinin etki analizi projesine zaman kısıtı ve ihale mevzuatı nedeniyle başlanamamıştır.				

PERFORMANS GÖSTERGESİ GERÇEKLEŞME ve İZLEME RAPORU						
İdarenin Adı		SOSYAL YARDIMLAR GENEL MÜDÜRLÜĞÜ				
Amaç 5		Fon kaynaklarının etkin, verimli, hesap verilebilir ve şeffaf olarak dağıtımını sağlamak.				
Hedef 3		Sivil Toplum Kuruluşları ve ilgili kamu kurum ve kuruluşları ile Üniversiteler, Yerel Yönetimler tarafından geliştirilen etkin ve uygulanabilir sosyal yardım program ve projelerinin SYD Vakıfları kanalıyla desteklenmesini sağlamak.				
Performans Hedefi		Sivil Toplum Kuruluşları ve ilgili kamu kurum ve kuruluşları ile Üniversiteler, Yerel Yönetimler tarafından geliştirilen etkin ve uygulanabilir sosyal yardım program ve projelerinin SYD Vakıfları kanalıyla desteklenmesini sağlamak.				
Açıklama: Yerel yönetimler, üniversiteler, uluslararası kuruluşlar ve sivil toplum kuruluşları ile sosyal yardım alanında işbirliği çalışmaları sürdürülecektir.						
Faaliyet		Üniversitelerin akademik birikimleri sosyal yardım uygulamalarına yansıtılacaktır.				
Sorumlu Birimler		Gönüllü Kuruluşlarla İşbirliği ve Dış İlişkiler Dairesi Bşk, Strateji Geliştirme Müdürlüğü				
Performans Göstergesi		Ölçü Birimi	2011 Yılı Hedefi	2011 Yılı Gerçekleşen	Gerçekleşme Oranı (%)	Sapma Oranı (%)
1	SYD Vakıfları tarafından üniversitelerle ortak gerçekleştirilen proje sayısı	Adet	--	--	--	--
2	SYD Vakıfları tarafından gönüllü kuruluşlarla ortak gerçekleştirilen proje sayısı	Adet	5	10	200	100
3	SYDGM tarafından üniversitelerle ortak gerçekleştirilen proje sayısı.	Adet	1	3	300	200
4	SYDGM tarafından gönüllü kuruluşlarla ortak gerçekleştirilen proje sayısı	Adet	1	1	100	0
Performans Göstergelerinin Değerlendirilmesi		2011 yılında üniversitelerle "Puanlama Formülü Projesi", "ŞNT Etki Değerlendirmesi Projesi" ve "Eşi Vefat Etmiş Kadınlara Yönelik Bir Sosyal Yardım Programı Projesi" gerçekleştirilmiştir. Ayrıca Vakıf Çalışanları Derneği tarafından düzenlenen eğitime katılım sağlanmıştır.				

PERFORMANS GÖSTERGESİ GERÇEKLEŞME ve İZLEME RAPORU						
İdarenin Adı		SOSYAL YARDIMLAR GENEL MÜDÜRLÜĞÜ				
Amaç 5		Fon kaynaklarının etkin, verimli, hesap verilebilir ve şeffaf olarak dağıtımını sağlamak.				
Hedef 4		3294 ve 5263 sayılı kanunların hesap verilebilirlik açısından ilgili mevzuatla uyumlaştırılmasını sağlamak.				
Performans Hedefi		3294 ve 5263 sayılı kanunların hesap verilebilirlik açısından ilgili mevzuatla uyumlaştırılmasını sağlamak.				
Açıklama: Genel Müdürlük mevzuatında bulunan 3294 ve 5263 sayılı kanunların 5018 sayılı Kamu Mali Yönetimi ve Kontrol Kanunu ve 4734 sayılı Kamu İhale Kanunu, 4735 sayılı Kamu İhale Sözleşmeleri Kanunu ve ilgili diğer mevzuatla uyumlu hale getirilmesi için çalışmalar yapılacaktır.						
Faaliyet		3294 sayılı Sosyal Yardımlaşma ve Dayanışmayı Teşvik Kanununda ve 5263 sayılı Sosyal Yardımlaşma ve Dayanışma Genel Müdürlüğü Teşkilat ve Görevleri Hakkında Kanunda değişiklik çalışmaları tamamlanacak.				
Sorumlu Birimler		Hukuk Müşavirliği, Strateji Geliştirme Müdürlüğü, İnsan Kaynakları Dairesi Bşk.				
Performans Göstergesi		Ölçü Birimi	2011 Yılı Hedefi	2011 Yılı Gerçekleşen	Gerçekleşme Oranı (%)	Sapma Oranı (%)
1	Çalışma Yapılacak Mevzuat Sayısı	Adet	2	5	250	150
Performans Göstergelerinin Değerlendirilmesi		Sosyal yardım alanının topyekün düzenlenmesine yönelik Sosyal Yardım Kanun Tasarısı taslağı hazırlanmıştır. 633 sayılı KHK'nin hazırlık çalışmalarına katkı verilmiştir. Üniversite öğrencilerine şartlı bağış verilmesine yönelik olarak 5102 sayılı Kanunda değişiklik yapılmıştır.				

PERFORMANS GÖSTERGESİ GERÇEKLEŞME ve İZLEME RAPORU						
İdarenin Adı		SOSYAL YARDIMLAR GENEL MÜDÜRLÜĞÜ				
Amaç 6		Sosyal yardım uygulamalarında mükerrerliğin önlenmesine yönelik çalışmalar yapmak.				
Hedef 1		Sosyal yardım uygulamalarında mükerrerliğin önlenmesine yönelik koordinasyonu sağlamak.				
Performans Hedefi		Sosyal yardım uygulamalarında mükerrerliğin önlenmesine yönelik koordinasyonu sağlamak.				
<p>Açıklama: Ülkemizde çeşitli kurumlar tarafından farklı mevzuatlar doğrultusunda çeşitli sosyal yardımların yapılması sonucunda; Ortak veri tabanının bulunmadığı, Kurumların, kurumsal kapasitelerinin yetersizliği, Kurumlar arasında koordinasyon ve işbirliği eksikliği, Yardım veren kurumlar arasında norm ve standart birliğinin olmaması, Kurumların görev alanlarının çakışması nedeniyle kamu kaynağının sosyal yardım alanında etkin kullanılmadığı, göz önünde bulundurularak, sosyal yardım uygulamalarında mükerrerliğin önlenmesi amacıyla, sosyal alanda faaliyet gösteren kurum ve kuruluşlarla koordinasyon sağlanacaktır. Bu doğrultuda çerçeve sosyal yardım yasa tasarısı oluşturulacaktır. Sosyal yardım başvurusu yapan kişilerin kişisel ve sosyo-ekonomik nitelikteki 28 verisini 14 farklı kurumdan online olarak temin eden Sosyal Yardım Bilgi Sistemi (SOYBİS) ilgili kurumlara açılacaktır.</p>						
Faaliyet		SOYBİS ilgili kurumlara açılacak ve Bütünleşik Sosyal Yardım Hizmetleri Bilgi Sistemi çalışmalarına devam edilecektir.				
Sorumlu Birimler		Yardımlar Dairesi Bşk., İstatistik Araştırma ve Tanıtım Dairesi Bşk, Strateji Gel. Müd.				
Performans Göstergesi		Ölçü Birimi	2011 Yılı Hedefi	2011 Yılı Gerçekleşen	Gerçekleşme Oranı (%)	Sapma Oranı (%)
1	Sosyal yardım veren kurum ve kuruluşlarla yapılan toplantı sayısı	Adet	2	3	150	50
2	Vatandaş Odaklı Hizmet Dönüşümü ve Bütünleşik Sosyal Yardım Hizmetleri Projesi 2011 yılında tamamlanması	Yüzde	60	60	100	0
Performans Göstergelerinin Değerlendirilmesi		Sosyal yardım alanında hizmet sunan paydaşlar ile toplantılar yapılmış diğer yandan eşgüdüm alt yapısının tamamlanması adına Bütünleşik Sosyal Yardım Hizmetleri Bilgi Sistemi çalışmaları yoğun bir şekilde sürdürülerek performans hedeflerine erişilmiştir. Ayrıca SOYBİS, yeşil kart bürolarına, 2022 işlemlerine, SHÇEK taşra teşkilatına ve Vakıflar Bölge Müdürlüklerine açılmıştır.				

PERFORMANS GÖSTERGESİ GERÇEKLEŞME ve İZLEME RAPORU						
İdarenin Adı		SOSYAL YARDIMLAR GENEL MÜDÜRLÜĞÜ				
Amaç 6		Sosyal yardım uygulamalarında mükerrerliğin önlenmesine yönelik çalışmalar yapmak.				
Hedef 2		Ortak veri tabanı uygulamasının geliştirilmesini sağlamak.				
Performans Hedefi		Ortak veri tabanı uygulamasının geliştirilmesini sağlamak.				
<p>Açıklama: Uygulamaya konulacak olan Vatandaş Odaklı Hizmet Dönüşümü ve Bütünleşik Sosyal Yardım Hizmetleri Projesi ile sosyal hizmet ve yardımlar sisteminde sağlıklı işleyen bir bilgi yönetim sisteminin altyapısını kurarak, veri tabanları arasında entegrasyon ile ortak norm ve standartların oluşmasının sağlanması amaçlanmaktadır.</p>						
Faaliyet		Bütünleşik Sosyal Yardım Hizmetleri Bilgi Sisteminin ana modülleri olan Yardımlar ve Muhasebe Modülleri hizmete açılacaktır.				
Sorumlu Birimler		İstatistik Araştırma ve Tanıtım Dairesi Bşk.,Strateji Geliştirme Müdürlüğü				
Performans Göstergesi		Ölçü Birimi	2011 Yılı Hedefi	2011 Yılı Gerçekleşen	Gerçekleşme Oranı (%)	Sapma Oranı (%)
1	Vatandaş Odaklı Hizmet Dönüşümü ve Bütünleşik Sosyal Yardım Hizmetleri Projesi 2011 yılında tamamlanması	Yüzde	60	60	100	0
Performans Göstergelerinin Değerlendirilmesi		Sosyal yardım alan kişilerin başvurudan ödemelere kadar tüm iş ve işlemlerinin elektronik ortada yapılması sağlanmış, kişilerin sosyal inceleme bilgileri, yardım alıp almadığına ilişkin bilgiler ve sosyo-ekonomik verileri merkezi bir veri tabanında tutulmaya başlanmış böylelikle "yoksulluk envanteri" oluşturulmuştur.				

PERFORMANS GÖSTERGESİ GERÇEKLEŞME ve İZLEME RAPORU						
İdarenin Adı		SOSYAL YARDIMLAR GENEL MÜDÜRLÜĞÜ				
Amaç 7		Ülke genelinde sosyal yardım ve proje hizmetinden yararlananlara hızlı ve kaliteli hizmet sunacak şekilde merkezde ve yerel düzeyde kurumsal gelişimi sağlamak ve tanıtıcı faaliyetlerde bulunmak.				
Hedef 1		Otomasyon Programının kullanılmasını sağlamak.				
Performans Hedefi		Otomasyon Programının kullanılmasını sağlamak.				
<p>Açıklama: Projeyle Sosyal Yardımlaşma ve Dayanışma Genel Müdürlüğü ile Sosyal Yardımlaşma ve Dayanışma Vakıflarının arasında çevrimiçi (online) çalışabilen ve gerek Genel Müdürlük gerekse SYD Vakıflarının bütün iş ve işlemlerini yürütebileceği bir bilgisayar ağının kurulması hedeflenmektedir. Sosyal Yardım Bilgi Sistemi (SOYBİS) 973 SYD Vakıflarında kullanıma açılmış olup , sistem aktif olarak kullanılmaktadır. Bütünleşik Sosyal Yardım Hizmetleri Bilgi Sisteminin Yardımlar ve Muhasebe Modülleri hizmete açılacaktır.</p>						
Faaliyet		TÜBİTAK ile yürütülen otomasyon projesi Bütünleşik Sosyal Yardım Hizmetleri kapsamında 2011 yılında yardımlar ve muhasebe modülleri hizmete açılacaktır.				
Sorumlu Birimler		İstatistik Araştırma ve Tanıtım Dairesi Bşk, Strateji Geliştirme Müdürlüğü				
Performans Göstergesi		Ölçü Birimi	2011 Yılı Hedefi	2011 Yılı Gerçekleşen	Gerçekleşme Oranı (%)	Sapma Oranı (%)
1	Otomasyon sistemini kullanan vakıf sayısı	Adet	973 SYD Vakfı (2010 yılında tamamlanan ŞNT modülünden sonra yardım ve muhasebe modüllerinin tamamlanması)	973	100	0
Performans Göstergelerinin Değerlendirilmesi		Ekim 2011 itibarıyla Bütünleşik Sisteminin Yardımlar ve Muhasebe Modülleri hizmete açılmış olup; hane yaklaşımına geçilmiştir. 973 Vakıf sistemi aktif olarak kullanılmaktadır.				

PERFORMANS GÖSTERGESİ GERÇEKLEŞME ve İZLEME RAPORU						
İdarenin Adı		SOSYAL YARDIMLAR GENEL MÜDÜRLÜĞÜ				
Amaç 7		Ülke genelinde sosyal yardım ve proje hizmetinden yararlananlara hızlı ve kaliteli hizmet sunacak şekilde merkezde ve yerel düzeyde kurumsal gelişimi sağlamak ve tanıtıcı faaliyetlerde bulunmak.				
Hedef 2		Yoksulluk, sosyal politikalar, sosyal yardım ve sosyal hizmet, konularını içeren bilimsel dokümanların yer aldığı elektronik kütüphaneyi 2010 yılına kadar oluşturmak.				
Performans Hedefi		Yoksulluk, sosyal politikalar, sosyal yardım ve sosyal hizmet, konularını içeren bilimsel dokümanların yer aldığı elektronik kütüphaneyi 2010 yılına kadar oluşturmak.				
Açıklama: Elektronik kütüphanenin oluşturulması için literatür taramasına ve ulusal-uluslararası düzeyde abone olunacak dergilerin belirlenmesine başlanmıştır. Elektronik kütüphane veri tabanını içerecek olan elektronik kütüphane bilgi sistemi için de hazırlık çalışmaları devam etmektedir.						
Faaliyet		Yoksulluk, sosyal politikalar, sosyal yardım ve sosyal hizmet, konularını içeren bilimsel dokümanların yer aldığı elektronik kütüphane 2010 yılında tamamlanması hedeflenmektedir.				
Sorumlu Birimler		İstatistik Araştırma ve Tanıtım Dairesi Bşk.				
Performans Göstergesi		Ölçü Birimi	2011 Yılı Hedefi	2011 Yılı Gerçekleşen	Gerçekleşme Oranı (%)	Sapma Oranı (%)
1	Yıl içerisinde uluslararası düzeyde abone olunacak akademik dergi sayısı	Adet	4	0	0	-100
2	Literatür Taraması sonucunda yıl içerisinde kütüphaneye eklenen yayın sayısı	Adet	100	60	60	-40
3	İlgili literatüre ulaşmak için üye olunan online yayın ve hizmet (makale, süreli yayın) sağlayıcı sayısı	Adet	10	0	0	-100
Performans Göstergelerinin Değerlendirilmesi		633 sayılı KHK'nin çıkması ile birlikte yayın faaliyetleri Bakanlığa devredildiğinden dolayı performans hedeflerinin altında kalmıştır.				

PERFORMANS GÖSTERGESİ GERÇEKLEŞME ve İZLEME RAPORU						
İdarenin Adı		SOSYAL YARDIMLAR GENEL MÜDÜRLÜĞÜ				
Amaç 7		Ülke genelinde sosyal yardım ve proje hizmetinden yararlananlara hızlı ve kaliteli hizmet sunacak şekilde merkezde ve yerel düzeyde kurumsal gelişimi sağlamak ve tanıtıcı faaliyetlerde bulunmak.				
Hedef 3		Sosyal yardımlaşma ve dayanışma bilinci ve davranışını geliştirmek üzere yazılı ve görsel yayınlar hazırlamak ve çalışmalarında bulunmak.				
Performans Hedefi		Sosyal yardımlaşma ve dayanışma bilinci ve davranışını geliştirmek üzere yazılı ve görsel yayınlar hazırlamak ve çalışmalarında bulunmak.				
Açıklama: Stratejik plan döneminde Sosyal yardımlaşma, dayanışma bilinci ve davranışını geliştirmek üzere sosyal yardım faaliyetlerinin tanıtımına yönelik kurumsal dosya, el broşürleri, katalog ve tanıtım filmi hazırlığı, basımı, çoğaltımı ve dağıtımına yönelik olarak çalışmalar yürütülecektir.						
Faaliyet		2011 yılı içinde 3 ayda bir yayımlanan kurum dergisi "Dayanışma"nın dört sayısı ile 6 ayda bir olmak üzere yılda iki kez hakemli bilimsel derginin yayımlanması çalışmalarına devam edilecek.				
Sorumlu Birimler		İstatistik Araştırma ve Tanıtım Dairesi Bşk.				
Performans Göstergesi		Ölçü Birimi	2011 Yılı Hedefi	2011 Yılı Gerçekleşen	Gerçekleşme Oranı (%)	Sapma Oranı (%)
1	Hazırlanacak yazılı, görsel ve elektronik tanıtım dokümanlarının sayısı	Adet	7	7	100	0
Performans Göstergelerinin Değerlendirilmesi		Dayanışma Dergisi 3 ayda bir çıkarılmış, Tanıtım Filmi Hazırlanmış, ayrıca bilgilendirme ve tanıtım amacıyla broşürler basılmıştır.				

PERFORMANS GÖSTERGESİ GERÇEKLEŞME ve İZLEME RAPORU						
İdarenin Adı		SOSYAL YARDIMLAR GENEL MÜDÜRLÜĞÜ				
Amaç 8		Sosyal yardım alanında nitelikli personel yetiştirmek ve hizmet kalitesini yükseltmek.				
Hedef 1		SYDGM'de görev yapan uzman personelin niteliğini güçlendirmek.				
Performans Hedefi		SYDGM'de görev yapan uzman personelin niteliğini güçlendirmek.				
<p>Açıklama: 2009–2013 dönemi içerisinde SYDGM uzman personeline yönelik olarak düzenlenen Yoksulluk Olgusu ve Yoksullukla Mücadele Yöntemleri, Avrupa Birliği ve Sosyal Politika, Sosyal İçerme ve Dışlanma, Kaynak Geliştirme, Müzakere ve Mülakat Teknikleri, Proje Döngüsü, Araştırma Yöntemleri v.b. konularda eğitim programları düzenlenecek ve uzman personelin akademik gelişimlerini sağlamak üzere çalışmalar yapılacaktır.</p>						
Faaliyet		2011 yılında Mevcut Sosyal Yardım Uzman ve Uzman Yardımcıları için gerekli olan hizmetçi eğitim programları uygulamalarına devam edilecek.				
Sorumlu Birimler		İnsan Kaynakları Dairesi Bşk., Destek Hizmetleri Dairesi Bşk.				
Performans Göstergesi		Ölçü Birimi	2011 Yılı Hedefi	2011 Yılı Gerçekleşen	Gerçekleşme Oranı (%)	Sapma Oranı (%)
1	Yapılan eğitim programlarının yıllık sayısı	Adet	12	2	17	-83
2	Personel bazında ortalama yıllık eğitim süresi	Gün	16	4	25	-75
Performans Göstergelerinin Değerlendirilmesi						

PERFORMANS GÖSTERGESİ GERÇEKLEŞME ve İZLEME RAPORU						
İdarenin Adı		SOSYAL YARDIMLAR GENEL MÜDÜRLÜĞÜ				
Amaç 8		Sosyal yardım alanında nitelikli personel yetiştirmek ve hizmet kalitesini yükseltmek.				
Hedef 2		SYD Vakıflarında KPSS esas alınarak vasıflı personel istihdam edilmesini sağlamak.				
Performans Hedefi		SYD Vakıflarında KPSS esas alınarak vasıflı personel istihdam edilmesini sağlamak.				
Açıklama: SYD Vakıflarında nitelikli personel istihdam edilebilmesi için KPSS'de başarılı olanların alınması sağlanacaktır.						
Faaliyet		SYD Vakıflarında KPSS esas alınarak vasıflı personel istihdam edilmesi yönündeki çalışmalar devam edecek.				
Sorumlu Birimler		İnsan Kaynakları Dairesi Bşk.				
Performans Göstergesi		Ölçü Birimi	2011 Yılı Hedefi	2011 Yılı Gerçekleşen	Gerçekleşme Oranı (%)	Sapma Oranı (%)
1	SYD Vakıflarında KPSS ile istihdam edilen personel sayısı	Sayı	300	109	36	-64
Performans Göstergelerinin Değerlendirilmesi						

PERFORMANS GÖSTERGESİ GERÇEKLEŞME ve İZLEME RAPORU						
İdarenin Adı		SOSYAL YARDIMLAR GENEL MÜDÜRLÜĞÜ				
Amaç 8		Sosyal yardım alanında nitelikli personel yetiştirmek ve hizmet kalitesini yükseltmek.				
Hedef 3		Vakıf personeline sürekli eğitim verilmesini sağlamak.				
Performans Hedefi		Vakıf personeline sürekli eğitim verilmesini sağlamak.				
Açıklama: "SYDV personeline yönelik sosyal çalışmacı eğitim modülünün geliştirilmesi" projesinin tamamlanmasıyla vakıf çalışanlarının sosyal yardım alanında temel konularda bilgi edinmesini sağlayacak eğitim modülü elde edilmiştir. Genel Müdürlük personeli tarafından bu eğitim modülü vakıf çalışanlarına bir program dahilinde anlatılacaktır.						
Faaliyet		Sosyal Yardımlaşma ve Dayanışma Vakıfları arasında uygulama birliğini sağlamak ve bilgi alışverişinde bulunmak amacıyla, Vakıf personeli için hizmetçi eğitim programlarına devam edilecek.				
Sorumlu Birimler		İnsan Kaynakları Dairesi Bşk., Destek Hizmetleri Dairesi Bşk., Strateji Gel. Müd.				
Performans Göstergesi		Ölçü Birimi	2011 Yılı Hedefi	2011 Yılı Gerçekleşen	Gerçekleşme Oranı (%)	Sapma Oranı (%)
1	Eğitim modülü kullanılarak eğitim verilen vakıf sayısı	Adet	973	973	100	0
2	Eğitim modülü kullanılarak eğitim verilen vakıf çalışanı sayısı	Adet	973	973	100	0
Performans Göstergelerinin Değerlendirilmesi		Haziran 2011'de Ankara'da Bütünleşik Sosyal Yardım Hizmetleri Bilgi Sistemi ile ilgili uygulamalı eğitim verilmiştir. Ayrıca Aralık 2011'de tüm Vakıf müdülerine Ankara'da Sosyal Yardımlarda Yeni Uygulamalar (Genel Sağlık Sigortası, Eşi Vefat Etmiş Kadınlara Nakit Yardım) konulu eğitim verilmiştir.				

PERFORMANS GÖSTERGESİ GERÇEKLEŞME ve İZLEME RAPORU						
İdarenin Adı		SOSYAL YARDIMLAR GENEL MÜDÜRLÜĞÜ				
Amaç 9		Sosyal yardım faaliyetlerini ve proje uygulamalarını izlemek, incelemek ve denetlemek.				
Hedef 1		SYD Vakıflarınca yürütülen yardım programlarını ve proje desteklerini incelemek ve denetlenmesini sağlamak.				
Performans Hedefi		SYD Vakıflarınca yürütülen yardım programlarını ve proje desteklerini incelemek ve denetlenmesini sağlamak.				
Açıklama: Genel Müdürlük uzman ve uzman yardımcıları tarafından Vakıflar aracılığıyla uygulanan yardım ve proje faaliyetlerinin yerinde, zamanında ve usulüne uygun olarak yapılıp yapılmadığına yönelik izleme ve denetim faaliyetleri gerçekleştirilecektir.						
Faaliyet		Vakıflara aktarılan Fon kaynağının etkin ve verimli bir şekilde kullanılıp kullanılmadığının incelenmesi, denetlenmesi ve Vakıf personelinin bu konularda eğitilmesine yönelik çalışmalar sürdürülecek.				
Sorumlu Birimler		Proje Değerlendirme ve İzleme Dairesi Bşk., Kaynak Yönetimi Dairesi Bşk., Yardımlar Dairesi Bşk.				
Performans Göstergesi		Ölçü Birimi	2011 Yılı Hedefi	2011 Yılı Gerçekleşen	Gerçekleşme Oranı (%)	Sapma Oranı (%)
1	Yerindelik denetimi yapılan vakıf sayısı	Adet	60	45	75	-25
2	Yerindelik denetimi sonucunda yazılan rapor sayısı	Adet	60	41	68	-32
Performans Göstergelerinin Değerlendirilmesi		(PG1) 2011 yılı için hedeflenen Vakıf denetleme sayısı 60 olup gerçekleştirilen ziyaret sayısının hedeflenen rakamına ulaşmamasında, Bakanlık oluşum süreci, personel sıkıntısının yanı sıra yaşanan Van depreminde de personelin uzun süreli görevlendirilmeleri etkili olmuştur. (PG2) Denetim yapılan vakıflara ait raporlar yazılmıştır.				

PERFORMANS GÖSTERGESİ GERÇEKLEŞME ve İZLEME RAPORU						
İdarenin Adı		SOSYAL YARDIMLAR GENEL MÜDÜRLÜĞÜ				
Amaç 9		Sosyal yardım faaliyetlerini ve proje uygulamalarını izlemek, incelemek ve denetlemek.				
Hedef 2		Yardım faaliyetleri ve proje uygulamalarında oluşabilecek problemlerin çözümü ve yargı öncesi hazırlık sürecini iyileştirmek, uygulamada çözüm önerilerinin etkinliğini ve denetimini sağlamak.				
Performans Hedefi		Yardım faaliyetleri ve proje uygulamalarında oluşabilecek problemlerin çözümü ve yargı öncesi hazırlık sürecini iyileştirmek, uygulamada çözüm önerilerinin etkinliğini ve denetimini sağlamak.				
<p>Açıklama: Plan döneminde Genel Müdürlüğün menfaatlerini koruyucu, anlaşmazlıkları önleyici hukuki tedbirlerin zamanında alınması, anlaşma ve sözleşmelerin bu esaslara uygun olarak yapılması, Genel Müdürlük aleyhine açılan idari davaların takip edilmesi, adli dava ve icra takiplerinin hazine avukatlığına takip ettirilmesi sağlanacaktır.</p> <p>Yardım ve destek uygulamalarının mevzuata ve hakkaniyete uygun olarak gerçekleştirilebilmesini teminen, bu konuda karşılaşılabilecek sorunların asgariye indirilmesine yönelik çözümler geliştirilecektir.</p>						
Faaliyet		Yardım faaliyetleri ve proje uygulamalarında oluşabilecek problemlerin çözümü ve yargı öncesi hazırlık sürecini iyileştirmek, uygulamada çözüm önerilerinin etkinliğini ve denetimini sağlamak amacıyla gerekli çalışmalar devam ettirilecektir.				
Sorumlu Birimler		Hukuk Müşavirliği				
Performans Göstergesi		Ölçü Birimi	2011 Yılı Hedefi	2011 Yılı Gerçekleşen	Gerçekleşme Oranı (%)	Sapma Oranı (%)
1	Yargı öncesi çözüme kavuşan dosya sayısı	Adet	5	5	100	0
2	Genel Müdürlük birimlerinden gönderilen yazılara verilen mütalaa sayısı	Adet	80	100	125	25
Performans Göstergelerinin Değerlendirilmesi		(PG2) Genel Müdürlük birimlerinden Müşavirliğe intikal eden mütalaa talebine bağlı olarak verilen mütalaa sayısı hedeflenenin üzerinde olmuştur.				

PERFORMANS GÖSTERGESİ GERÇEKLEŞME ve İZLEME RAPORU						
İdarenin Adı		SOSYAL YARDIMLAR GENEL MÜDÜRLÜĞÜ				
Amaç 10		Sosyal yardım alanında faaliyet gösteren uluslararası kuruluşlarla (Dünya Bankası, AB, UNDP, UNICEF gibi) işbirliğini geliştirmek.				
Hedef 1		Dünya Bankası, AB, UNDP, UNICEF gibi uluslararası kuruluşlar ile yoksullukla mücadelede yönelik çalışmalar yapmak.				
Performans Hedefi		Dünya Bankası, AB, UNDP, UNICEF gibi uluslararası kuruluşlar ile yoksullukla mücadelede yönelik çalışmalar yapmak.				
Açıklama: 2005-2007 arasında UNDP ile yürütülen Sosyal Yardım Alanında İşbirliğinin Geliştirilmesi Projesi'nde olduğu gibi önümüzdeki dönemde de Dünya Bankası, UNDP, AB ve UNICEF gibi uluslararası kuruluşlar ile yoksullukla mücadele konusunda strateji belirlenmesi amacıyla sempozyum, şura, atölye çalışması vb. çalışmalar yapılması planlanmaktadır.						
Faaliyet		Söz konusu uluslar arası kuruluşlarla yoksulluk ve sosyal politika kapsamında ortak işbirliği toplantıları, uzman paylaşımı, konu odaklı toplantı, seminer ve konferanslar düzenlenmesi yönündeki çalışmalar devam edecektir.				
Sorumlu Birimler		Gönüllü Kuruluşlarla İşbirliği ve Dış İlişkiler Dairesi Bşk.				
Performans Göstergesi		Ölçü Birimi	2011 Yılı Hedefi	2011 Yılı Gerçekleşen	Gerçekleşme Oranı (%)	Sapma Oranı (%)
1	Dünya Bankası, UNDP, AB ve UNICEF gibi uluslararası kuruluşlar ile yoksullukla mücadele konusunda yapılan atölye, şura ve sempozyum çalışmalarının sayısı	Adet	1	1	100	0
2	Dünya Bankası, UNDP, AB ve UNICEF gibi uluslararası kuruluşlar ile yoksullukla mücadele konusunda yapılan atölye, şura ve sempozyum çalışmalarına katılan paydaşların sayısı	Sayı	3	3	100	0
Performans Göstergelerinin Değerlendirilmesi		Çocuk yoksulluğu üzerine 2011 yılında bir Çalıştay düzenlenmiş ve bu çalıştayda UNICEF, UNDP ve Dünya Bankası paydaş olarak yer almıştır.				

PERFORMANS GÖSTERGESİ GERÇEKLEŞME ve İZLEME RAPORU						
İdarenin Adı		SOSYAL YARDIMLAR GENEL MÜDÜRLÜĞÜ				
Amaç 10		Sosyal yardım alanında faaliyet gösteren uluslararası kuruluşlarla (Dünya Bankası, AB, UNDP, UNICEF gibi) işbirliğini geliştirmek.				
Hedef 2		Sosyal yardım ve yoksullukla mücadele bağlamında çeşitli ülkelere çalışma ziyaretlerinde bulunmak.				
Performans Hedefi		Sosyal yardım ve yoksullukla mücadele bağlamında çeşitli ülkelere çalışma ziyaretlerinde bulunmak.				
<p>Açıklama: Genel Müdürlüğümüzde istihdam edilen uzman ve uzman yardımcılarını belirli dönemler itibarıyla, ülkemizdeki sosyal yardım çalışmalarının uzmanlaşmaya dayalı olarak sürdürülmesi, AB'ye katılım öncesinde diğer AB ülkeleriyle eşgüdümlü yardım politikalarının geliştirilmesi ve dünyadaki sosyal yardımlaşma ve dayanışma konusundaki iyi örnekler konusunda bilinçlenerek, SYDGM'nin sosyal politika üretimine katkıda bulunmasını teminen eğitim programları çerçevesinde araştırma ve incelemede bulunmak üzere yurtdışına gönderilmektedir. Bu kapsamda, İrlanda ve İspanya'da yerleşik ilgili kamu kurumlarına çalışma ziyaretleri düzenlenmiştir. Söz konusu çalışma gezilerinin plan döneminde de sürdürülmesi hedeflenmektedir.</p>						
Faaliyet		Sosyal yardım ve yoksullukla mücadele bağlamında ülke ziyaretlerinde bulunulması yönünde gerekli çalışmalar yapılacaktır.				
Sorumlu Birimler		Gönüllü Kuruluşlarla İşbirliği ve Dış İlişkiler Dairesi Bşk.				
Performans Göstergesi		Ölçü Birimi	2011 Yılı Hedefi	2011 Yılı Gerçekleşen	Gerçekleşme Oranı (%)	Sapma Oranı (%)
1	Sosyal yardım ve yoksullukla mücadele bağlamında çeşitli ülkelere çalışma ziyaretlerinin sayısı	Adet	4	5	125	25
2	Söz konusu ziyaretlerde görevlendirilen çalışan sayısı	Sayı	12	17	142	42
Performans Göstergelerinin Değerlendirilmesi		2011 yılında bu kapsamda hedeflenenin de üstünde 5 ülkeye (Almanya, Fransa, Belçika, S. Arabistan ve Azerbaycan) ziyaretlerde bulunulmuştur.				

PERFORMANS GÖSTERGESİ GERÇEKLEŞME ve İZLEME RAPORU						
İdarenin Adı		SOSYAL YARDIMLAR GENEL MÜDÜRLÜĞÜ				
Amaç 10		Sosyal yardım alanında faaliyet gösteren uluslararası kuruluşlarla (Dünya Bankası, AB, UNDP, UNICEF gibi) işbirliğini geliştirmek.				
Hedef 3		Avrupa Birliği yoksullukla mücadele ve sosyal içirme sürecinde diğer paydaşlar ile çalışmalar yapmak ve katkıda bulunmak.				
Performans Hedefi		Avrupa Birliği yoksullukla mücadele ve sosyal içirme sürecinde diğer paydaşlar ile çalışmalar yapmak ve katkıda bulunmak.				
<p>Açıklama: Bilindiği üzere, AB üyeliğine girişi kolaylaştırmak için aday ülkeler (Bulgaristan, Romanya, Hırvatistan ve Türkiye) ve 2004 genişlemesiyle yeni üye olan tüm ülkeler (Kıbrıs Rum Kesimi, Çek Cumhuriyeti, Macaristan vd.) AB Komisyonu ile işbirliği içinde Ortak İçerme Belgesi (JIM) hazırlamak durumundadır. Bu belge ile sosyal dışlama ile mücadele ilkelere bağlanmakta ve sosyal politika anlamında aday ülke ile diğer AB ülkeleri arasında farklılıkları da gözetilen bir uyumlaştırma hedeflenmektedir.</p> <p>AB'ye uyum sürecinde Türkiye 2003 yılında Lizbon stratejisine dâhil olmuştur. Ülkemizin sosyal dışlanma ve yoksullukla mücadele stratejisinin belirlenmesinin ilk aşaması olan Ortak İçerme Belgesinin hazırlanması çalışmaları Çalışma ve Sosyal Güvenlik Bakanlığının koordinasyonunda, Aralık 2004 tarihinde başlamıştır. Çalışmalara, AB Komisyonunun yetkililerinin yanı sıra, Genel Müdürlüğümüzün de dâhil olduğu ülkemizdeki ilgili tüm kamu kurum ve kuruluşları, sosyal taraflar ve sivil toplum örgütleri de katılmıştır. 2005 yılı sonuna kadar JIM belgesinin tamamlanması planlanmasına karşın bugün itibari ile belgeye henüz son şekli verilememiştir. Bu belgenin hazırlanmasında Açık Eşgüdüm Yöntemi kullanılmaktadır.</p> <p>Aynı zamanda, Genel Müdürlüğümüz IPA (Kalkınma Öncesi Yardım Aracı) kapsamında hazırlanan Uyum İçin Stratejik Çerçeve Belgesi'nde yer alan öncelik ve amaçların elde edilebilmesi için uygun önlemler ve eylemleri tanımlayan operasyonel programlar kapsamında Çalışma ve Sosyal Güvenlik Bakanlığı koordinatörlüğünde yürütülen çalışmalara katılmaktadır.</p> <p>IPA kapsamında Genel Müdürlüğümüz İnsan Kaynakları Operasyonel Program çalışmalarında yer almakta ve Sosyal İçerme (Dezavantajlı Gruplar) konusunda katkı sağlamaktadır.</p> <p>Plan döneminde de AB'ye uyum sürecinde sosyal politika alanının düzenlendiği 19. Müzakere Fasl'ına, Ortak İçerme Belgesi'ne (JIM), İlerleme Raporu, IPA gibi çalışmalarına katkı sağlanması ve kurumsal kapasitemizin AB'ye uyumlaştırılması amacıyla yönelik Genel Müdürlük çalışanlarımıza eğitim verilmesi planlanmaktadır.</p>						
Faaliyet		Avrupa Birliği yoksullukla mücadele ve sosyal içirme sürecinde paydaşlar ile çalışmalar sürdürülecektir.				
Sorumlu Birimler		Gönüllü Kuruluşlarla İşbirliği ve Dış İlişkiler Dairesi Bşk.				
Performans Göstergesi		Ölçü Birimi	2011 Yılı Hedefi	2011 Yılı Gerçekleşen	Gerçekleşme Oranı (%)	Sapma Oranı (%)
1	Genel Müdürlüğümüzün koordinatör olduğu çalışma sayısı	Adet	--	--	--	--
2	Genel Müdürlüğümüzün katkı veren paydaş konumunda olduğu çalışma sayısı	Adet	1	1	100	0
Performans Göstergelerinin Değerlendirilmesi		Bu alanda UNICEF ile 2011 yılında ortak bir çalışma gerçekleştirilmiştir.				

PERFORMANS GÖSTERGESİ GERÇEKLEŞME ve İZLEME RAPORU						
İdarenin Adı		SOSYAL YARDIMLAR GENEL MÜDÜRLÜĞÜ				
Amaç 10		Sosyal yardım alanında faaliyet gösteren uluslararası kuruluşlarla (Dünya Bankası, AB, UNDP, UNICEF gibi) işbirliğini geliştirmek.				
Hedef 4		SYD Vakıflarının Avrupa Birliği Fonları ve diğer uluslararası kuruluşlar ile işbirliği halinde geliştirdiği projelerde koordinasyon ve rehberlik sağlamak.				
Performans Hedefi		SYD Vakıflarının Avrupa Birliği Fonları ve diğer uluslararası kuruluşlar ile işbirliği halinde geliştirdiği projelerde koordinasyon ve rehberlik sağlamak.				
<p>Açıklama: Çeşitli Kamu Kurum ve Kuruluşlarının temsilcilerinin yer aldığı ve başkanlığını İçişleri Bakanlığı İltica/Göç Görev Gücü ile başkanlığını Dış İşleri Bakanlığımızın yaptığı İnsan Ticareti ile Mücadele Görev Gücü çalışmalarında Genel Müdürlüğümüzce katılım sağlanmaktadır. Aynı zamanda Birleşmiş Milletler Mülteciler Yüksek Komiserliği tarafından organize edilen ve çeşitli Kamu Kurumları ile Sivil Toplum Kuruluşlarının yer aldığı BMMYK Kadın ve Çocuk Ekibi toplantıları ile BMMYK ve çeşitli Kamu Kurumlarının ortak olarak organize ettikleri saha gezilerine de katılım sağlanmaktadır.</p> <p>SYD Vakıflarının özellikle IPA kapsamında AB Fonu kullanmak üzere yaptıkları çalışmalarda Genel Müdürlükçe bilgilendirme ve yönlendirmenin sağlanması; Genel Müdürlükçe uluslar arası kuruluşlarla koordineli yürütülen çalışmalarda yerel bazda SYD Vakıflarının katkılarının sağlanması planlanmaktadır.</p>						
Faaliyet		SYD Vakıflarının Avrupa Birliği Fonları ve diğer uluslararası kuruluşlar ile işbirliği halinde geliştirdiği projelere katkı vermeye devam edilecektir.				
Sorumlu Birimler		Gönüllü Kuruluşlarla İşbirliği ve Dış İlişkiler Dairesi Bşk.				
Performans Göstergesi		Ölçü Birimi	2011 Yılı Hedefi	2011 Yılı Gerçekleşen	Gerçekleşme Oranı (%)	Sapma Oranı (%)
1	Yönlendirilen ve rehberlik sağlanan proje sayısı	Adet	1	4	400	300
Performans Göstergelerinin Değerlendirilmesi		2011 yılında Sarıoğlan, Güneysu, Kuluncak ve Suluova SYD Vakıflarının yürüttüğü AB Projelerine destek verilmiş, proje bedellerinin % 10'u Fon kaynaklarından karşılanmıştır.				

3. Performans Bilgi Sistemlerinin Değerlendirilmesi:

Oluşturulan Performans değerlendirme yöntemi doğrultusunda, birimlerin konulmuş olan performans hedeflerine ne ölçüde ulaştıklarının belirlenmesi amacı ile her üç ayda bir birimlerden uygulama sonuçları istenerek Üst Yönetime rapor edilmektedir. Performans Bilgi Sistemine yönelik programlama çalışmaları devam etmektedir.

IV. KURUMSAL KABİLİYET VE KAPASİTENİN DEĞERLENDİRİLMESİ:

GZFT (SWOT) Analizi:

Genel Müdürlüğümüz 2009- 2013 yıllarını kapsayan Stratejik Planlama sürecinin bir parçası olan Güçlü Yönler, Zayıf Yönler, Fırsatlar, Tehditler (GZFT) Analizi, planlama yapılırken kuruluşun içsel olarak güçlü ve zayıf yönleri ile dışsal etkenlerden kaynaklanan fırsat ve tehditleri analiz etmeye ve geleceğe dönük stratejik gelişmeye yardımcı olur. Kuruluşun kontrol edebileceği etkenler ile kontrolü dışında olan ve belirsizlik oluşturan etkenlerin analizi ile birlikte plandan etkilenen tarafların analizi ve kritik soruların belirlenmesi gibi konuları içerir.

SYDGM açısından değerlendirildiğinde, GZFT Analizi, iç ve dış etkenleri dikkate alarak, var olan güçlü yönler ve fırsatlardan en üst düzeyde yararlanmak, zayıf yönleri iyileştirmek, tehditlerin etkisini en aza indirilecek şekilde gerekli önlemleri almak ve bu doğrultuda stratejik gelişmeler için kullanılmıştır.

GZFT Analizi yapılırken, kurumun hizmetleri ve paydaşları ile hizmet-paydaş ilişkisi de dikkate alınmış, bunun yanı sıra, paydaşlar üzerinde uygulanan kullanıcı memnuniyeti araştırma sonuçları da dikkate alınmıştır.

158

İç Değerlendirme Sonuçları (Güçlü Yönler-Zayıf Yönler):

Kurumun iç yapısının analizi (kurumun görev ve yetkilerinin, performansının, potansiyelinin, kurumsal kültürünün, insan kaynaklarının, teknolojik düzeyinin vb.) kapsamında, stratejik yönetimin felsefesi olan katılımıcılığı sağlamak amacıyla SYDGM' nin tüm birimlerin yöneticilerinin ve çalışanlarının görüşleri alınarak kurumun içsel olarak güçlü ve zayıf yönleri ortaya konulmuştur.

Güçlü yönler belirlenirken; gerçekçi bir biçimde üstünlüklerimiz nelerdir? Neleri iyi yapıyoruz? Paydaşlarımız, çalışanlarımız güçlü yanlarımız olarak neleri görmektedirler? Gibi sorulara cevap aranarak elde edilen sonuçlar aşağıda sıralanmıştır.

Zayıf yönler belirlenirken; Kurum hangi konu, alan ve hizmetlerde yetersiz? Neleri iyileştirmeye gereksinimiz var? Paydaşlarımız ve çalışanlarımızın gözüyle ne gibi zayıflıklarımız ortaya çıkmaktadır? Gibi sorulara cevap bulunmaya çalışılmış ve elde edilen sorunlar aşağıda belirtilmiştir.

Dış Değerlendirme Sonuçları (Fırsatlar-Tehditler):

Kurumun dış değerlendirmesi yani çevre analizi (PEST; politik, ekonomik, sosyal ve teknolojik değerlendirme) yapılırken, çevresel faktörlerin kurum için ne tür fırsatlar ve tehditler ortaya koyduğu incelenmiş ve hizmet süreçlerini etkileyen önemli koşullar irdelenmiştir. Çevre analizinde; Dünyadaki genel eğilimler, Türkiye'de SYDGM' nin faaliyet gösterdiği ortamdaki değişimler, diğer ilgili kesimlerin durumu, öncelikle kurumun hizmet ettiği hedef kitlenin beklentileri dikkate alınmıştır.

Her kurum gibi SYDGM' de karşı karşıya olduğu bazı sorunları bulunmaktadır. Beklenen iş veya hizmet standart-

larındaki değişiklikler, teknolojinin hızla gelişmesi, finansal sorunlar, hizmet üretiminde ve sunumunda karşılaşılan güçlükler temel sorunlardır.

Güçlü Yönler:

- 3294 sayılı Kanun ile 14.06.1986 tarihinde Sosyal Yardımlaşma ve Dayanışmayı Teşvik Fonu (SYDTF) kurulmuştur. Fon faaliyetleri Başbakanlık bünyesinde oluşturulan Genel Sekreterlik tarafından yönetilmiştir. 2004 yılı sonunda Sosyal Yardımlaşma ve Dayanışma Genel Müdürlüğünün (SYDGM) kurulmuş olması,
- Uzmanlığa dayalı bir kurum olarak kurulması, bu çerçevede Sosyal Yardım Uzman ve Uzman Yardımcılarının istihdam edilmesi,
- Güçlü bir gelir kaynağına sahip olması, bu kaynağı artırma eğiliminde olması,
- Sosyal Yardımlaşma ve Dayanışma Vakıflarının (SYDV) sosyal yardım alanında tecrübeli olması,
- Vakıf Mütevelli Heyetlerinde tüm kesimlerin temsilcilerinin olması (katılımcılığın sağlanması),
- Vakıfların her il ve ilçede örgütlenmiş olması ve ülke genelinde sosyal yardım alanında en yaygın kurum olması,
- SYD Vakıfları ile ilgili norm kadro çalışmalarının yapılması, ücret, sorumluluk ve yetkilerine ilişkin standartların belirlenmiş olması,

Zayıf Yönler:

- Kurumsallaşmanın tamamlanamamış olması,
- Teknik imkanların yetersiz olması,
- SYDGM' nin kendisini ve faaliyetlerini yeterince tanıtamamış olması,
- Etkili kontrol ve denetim sisteminin olmaması,
- Kaynak tahsis eden kurumla denetim birimlerinin farklı olması,
- Genel Müdürlükle Vakıflar arasında ortak bir otomasyon programının olmaması,
- Yardım talepleriyle ilgili karar alma sürecinin uzun olması,
- Proje ve yardımların etkinlik ve yerindelik kontrolünün yapılamıyor olması,
- Yardımların dağıtımını ve hedef kitlenin tespitinde objektif kriter eksikliği,
- SYD Vakıflarının yaptıkları yardım faaliyetlerinde 4734 sayılı Kamu İhale Kanununa (KİK) tabi olması,
- SYDGM ile SYD Vakıflar arasındaki bağın net olmaması,
- Vakıfların personel ve kurumsal kapasite (personel, bilgi birikimi ve teknik donanım) açısından yetersiz olması ve Vakıf personelinin sosyal yardım ve proje konusunda yeterli bilgi sahibi olmaması,
- Fonun kullandığı kaynağın Fon olması nedeniyle önceden öngörülebilir bütçelemenin yapılamaması,

159

Fırsatlar:

- Türkiye Cumhuriyeti'nin sosyal hukuk devleti olması,
- Kamu kurumları, belediyeleri ve STK'ların SYDGM ile işbirliği yapma konusunda istekli olmaları,
- Sosyal yardım ve proje desteklerinin etkinliği konusunda genel olarak olumlu görüşe sahip olmaları,
- Tüm paydaşların tüm kamu kurumları tarafından verilen sosyal yardımların SYDGM' nin koordinasyonun ortak veri tabanının üzerinden verilmesi görüşünde olmaları,
- Paydaşların çoğunluğun SYDGM' nin yapmış olduğu yardımların hedef kitesinin, çoğunluğuna ulaştığı görüşünde olmaları,
- STK'ların büyük çoğunluğu sosyal yardımların birincil olarak devletin sorumluluğunun olmasının yanında, bu alanda sivil toplumun yükümlülüğü olduklarına inanmaktadırlar,
- Türk toplumunun yardımlaşma ve dayanışma duygusuna sahip bir toplum olması,

- Belediyelerin sosyal yardım alanında yerel düzeyde faaliyet gösteren önemli kurumlar olması,
- Genel sağlık sigortası ile sağlık harcamalarının güvence altına alınması,
- Türkiye'nin Avrupa Birliği Sosyal İçerme sürecine dahil olması, çalışmaların devam etmesi, Avrupa Birliği sosyal İçerme yaklaşımının; kalkınma planları, orta vadeli programlar vb. resmi belgelerde yer alması,
- Eğitim yardımlarının hedef kitlesi olan nüfus grubu 2005-2010 yılları arasında hem sayısal hem de oransal olarak azalacaktır.
- Türkiye'de 2006 yılı itibariyle gıda yoksulluğu (açlık sınırı) % 0,74 (kent:0,04 kır:1,91), gıda + gıda dışı yoksulluk 2006 itibariyle 17,81 (kent:9,31-kır:31,98)

Tehditler:

- Sosyal yardım hizmeti sunan kamu kurumları ve STK' ların ortak veri tabanının olmaması, veri paylaşımından kaçınılması. Ortak terminolojinin olmaması,
- Çerçeve sosyal yardım yasasının olmaması,
- Yardımların hak temeline dayandırılmaması,
- Belediyelerin, SYDGM tarafından gerçekleştirilen sosyal yardım ve proje faaliyetlerinin yoksulluğu azaltmaktaki rolü konusunda kısmen etkili olduğunu düşünmeleri,
- Sosyal yardım alanında faaliyet gösteren çok sayıda kurum ve kuruluşun olması ve bu durumun yardımlarda mükerrerliğe yol açması,
- Genel Müdürlük ile sosyal yardım ve hizmet alanında hizmet gösteren kamu kurumları ve belediyeler arasında işbirliğinin yetersiz olması, sorunların yaşanması,
- Paydaşların çoğunluğunun SYDGM' nin faaliyetleri konusunda yeterli bilgiye sahip olmaması,
- Sosyal yardım alanında faaliyet gösteren STK' ların katılımcılık, insan kaynakları, mali kaynaklar açısından yetersiz olması,
- STK'ların, SYD Vakıflarının Mütevelli Heyeti üyeliği seçimini yeterince duyurmadığı düşüncesinde olmaları,
- Belediyelerin sosyal yardım faaliyetlerinin Vakıflarla büyük ölçüde benzer olması,
- Belediyelerin, SYDV' ler ve STK' larla ortak veri tabanı kullanımına büyük ölçüde karşı olmaları,
- Dokuzuncu Kalkınma Planına göre 2005 yılı itibariyle lise üstü genç işsizlik oranı %30,9 genç işsizlik oranı % 19,3 (genel olarak işsizlik oranı % 10,3)
- İşgücüne katılım oranı 2005 yılı itibariyle kadınlarda 24,8 genel olarak ta 48,3 kadınların işgücüne katılım oranı düşük ve 2002 yılında 27,9 olan kadınların işgücüne katılım oranı 24,8'e düştüğü görülmektedir.

160

V. ÖNERİ VE TEDBİRLER

Yüksek Planlama Kurulunca kabul edilen Dokuzuncu Kalkınma Planı ve bu plana ilişkin olarak oluşturulan Gelir Dağılımı ve Yoksullukla Mücadele ile Özel İhtisas Komisyonu Raporlarında sosyal yardımlaşma ve dayanışma faaliyetlerine ilişkin olarak ortaya konulan öneri ve tedbirler olarak;

Öneri 1- Sosyal Yardımların Geliştirilmesi:

Tedbir 1- Katılım Ortaklığı Belgesinin (KOB) Sosyal Politika ve İstihdam başlığı altında orta vadede gerçekleştirilmesi istenen hususlardan biri de sosyal korumanın geliştirilmesidir. 21 Şubat 2003 tarih ve 25027 sayılı Resmi Gazetede yayımlanan 3 Şubat 2003 tarih ve 2003/5224 sayılı Bakanlar Kurulu Kararıyla iştirak edilmiş olan AB'nin sosyal politika programlarından Sosyal Dışlanmaya Karşı Mücadele Topluluk Programının ana başlıklarından biri de sosyal yardımlardır.

Sadece KOB değil, 58-59'uncu Hükümetin Acil Eylem Planı da bütünleştirilmiş bir sosyal hizmet ve yardım ağı ve kurumsal yapısının oluşturulmasını öngörmektedir. Bu ana unsur altında yer verilen 93/417/EEC ve 91/544/

EEC sayılı Komisyon Kararları ile ele alınan Yaşlılara İlişkin İrtibat Grubu çalışmalarına gözlemci statüsü ile katılma olanaklarının araştırılması öngörülmektedir. Yine 2000/446/EC sayılı Konsey Kararında ele alınan Sosyal Koruma Komitesi ile ilgili olarak Sosyal Dışlanmaya Karşı Mücadele Programı çerçevesinde gerekli çalışmalar yapılacaktır.

Öneri 2- Adil Gelir Dağılımını Hedefleyen, Fert Başına Düşen Milli Gelire Endeksli Hayat Standardına Göre Belirlenmiş Sınırın Altında Kalan Bireylere Kamusal Sosyal Yardım Ve Hizmetlerin Oluşturulması sağlanmalıdır:

Tedbir 1- Özellikle işgücü niteliği taşıyan kişilere yapılan kamusal sosyal yardım sosyal şartlara bağlanmalıdır (mesleki eğitim almak, çocuğunu okula göndermek, ...gibi).

Yasal Düzenlemeler: Yoksullukla mücadeledeki yasal karmaşıklığı (2022, 3294 ve benzeri) “Kurumsal Sosyal Yardım Kanunu” adı altında tek bir kanuni düzenleme ile kapsamlı bir şekilde gidermek.

Kurumsal Düzenlemeler: Türkiye’ de yoksullukla mücadele eden en az dört kurumu (SYDGM, SHÇEK, Vakıflar Genel Müdürlüğü, Emekli Sandığı, 2022) bir çatı altında toplamak gerekir.

Diğer Tedbirler: Nakdi sosyal yardımların yanında aile odaklı psiko-sosyal hizmetlerle “Yoksulluk Kültürüne” karşı etkin programlar hazırlamak.

Öneri 3- Sosyal İçermenin güçlendirilmesi:

Tedbir 1- Sosyal yardım ve hizmetlerin kapsam ve alanının genişletilmesi yoluyla sosyal içermenin güçlendirilmesi sağlanacaktır. 161

Tedbir 2- Sosyal hizmet ve yardım sisteminin etkinliğinin artırılması yoluyla sosyal içermenin güçlendirilmesine katkı yapılacaktır.

Tedbir 3- Yoksullukla mücadele uygulamalarının daha geniş kesimlere ulaştırılması yoluyla sosyal içermenin kapsamı genişleyecektir.

Öneri 4- Bölgesel Gelişmişlik Farklılıklarının Azaltılması:

Tedbir 1- Az gelişmiş bölgelerde hayat standardının altında kalan kesimlere sosyal yardımların ulaştırılması insani gelişmenin bölgesel düzeyde büyük farklılıklar yaratmasını önleyebilecektir.

Tedbir 2- Yoksullukla mücadelenin daha geniş bir coğrafi alana yaygınlaştırılması yoluyla bölgesel gelişmişlik farklarının azaltılmasına katkıda bulunulacaktır.

Öneri 5- Mevcut sosyal yardım kurumlarının kurumsal kapasitelerinin geliştirilerek, bu alanda hizmet veren sivil toplum kuruluşları ve gönüllü kuruluşların etkili işbirliği ve koordinasyonun sağlanması:

Tedbir 1- Sosyal yardım alanında görev yapan kamu kurum ve kuruluşlarında bu alanda eğitim almış nitelikli personelin istihdamı sağlanacaktır.

Tedbir 2- Yoksullukla mücadelede görev alan kamu kurum ve kuruluşlarıyla, sivil toplum kuruluşlarının ülkemi-

ze özgün belirlenecek bir yoksulluk tanımı ve kriterlerine göre sosyal inceleme raporuna dayalı yardım yapması sağlanacaktır.

Tedbir 3- Sosyal yardım alanında hizmet veren kamu kurum ve kuruluşları ile sivil toplum kuruluşları arasında işbirliğinin ve görev çakışmalarının önlenmesi sağlanacaktır.

Tedbir 4- Sosyal yardım alanında hizmet veren kamu kurumları ile STK ve gönüllü kuruluşların ortak kullanabileceği bir veri tabanı oluşturulacaktır.

Tedbir 5- Yardıma muhtaç vatandaşların ihtiyaçlarının en seri ve etkili biçimde çözümlenebilmesi için sosyal yardım kuruluşlarının kurumsal kapasiteleri arttırılmaktadır.

Diğer Tedbirler: Mevcut personelin eğitimi amacıyla kurumlarda hizmet içi eğitim programları düzenlenmelidir.

Öneri 6- Yoksullukla mücadelede görev alan kamu kurum ve kuruluşlarıyla, sivil toplum kuruluşlarının ülkemize özgün belirlenecek bir yoksulluk tanımı ve kriterine göre hazırlanacak bir sosyal inceleme raporuna dayalı yardım yapması sağlanmalıdır:

Tedbir 1- Yoksulluk sadece bir ekonomik sorun değildir aynı zamanda temel hakların yaşanmama durumudur. Amaç sadece belirli bir gelir düzeyini sağlamak yerine, sosyal içerme ve insanca yaşam haklarını da gözeten gelir dağılımı ve yoksullukla mücadele politikalarının geliştirilmesi olmalıdır. Bu politikalar ise, yalnızca piyasa dinamiklerine veya aile dayanışma mekanizmalarına dayandırılarak oluşturulamaz. Çözümüne yönelik güçlü siyasi irade, aktif kamu öncülüğünde gelir dağılımındaki dengesizliklerin azaltılması ve yoksullukla mücadelede aşağıda sunulan program ve faaliyet alanlarındaki uygulamalarla başarıya ulaşacaktır.

162

- a) Üretim ve istihdam odaklı sürdürülebilir büyüme programları “insana yaraşır iş” (decent work, ILO) tanımını temel almalıdır. Sadece istihdam arttırmak için iş alanlarının yaratılması, yoksulluk ve gelir dağılımı eşitsizliğinin giderilmesini sağlamamaktadır.
- b) Yayınlanmış istatistikler ve yapılan bilimsel çalışmalarla tanımlanan yoksulluk sınırı tüm düzenleme ve program uygulamalarında dikkate alınmalıdır.

Öneri 7- Sosyal yardım alanında hizmet veren kamu kurum ve kuruluşları ile sivil toplum kuruluşları arasında işbirliğinin sağlanması, görev çatışmalarının önlenmesi ve kuruluşlar arası ortak bir veri tabanı oluşturulması sağlanmalıdır.

Ekler

**SYDT Fonundan SYD Vakıflarına Sosyal Yardım Programları Kapsamında Yapılan Aktarımların
Bölgesel ve İl Bazında Dağılımını Gösteren Tablolar
(2011 Yılı)**

Ek.1

BÖLGELER	PERİYODİK TRANSFER. (*)	SERMAYE TRANSFERİ	SAĞLIK TRANSFER.	ÖZÜRLÜ DESTEK TRANSFER.	MESLEKİ EĞİTİM VE İSTİHDAMA YÖNELİK PROJELERE TRANSFER.	EĞİTİM TRANSFER.	AİLE DESTEK TRANSFER.	SOSYAL VE ÖZEL AMAÇLI TRANSFER.	VAKIFLARA DİĞER TRANSFER.	KASDEP TRANSFER.	GELİR GETİRİCİ PROJELERE TRANSFER.	GENEL TOPLAMI (TL)
MARMARA	115.821.800,00	0,00	4.567.930,00	107.450,00	2.579.173,32	45.062.227,37	25.231.775,00	2.537.493,00	570.600,00	13.787.768,78	5.681.343,11	215.947.560,58
EGE	65.378.800,00	0,00	4.271.069,00	63.652,00	907.554,47	28.781.066,00	14.965.440,72	1.975.611,00	722.600,00	25.687.661,00	17.061.648,84	159.815.103,03
AKDENİZ	66.778.800,00	0,00	15.262.336,83	145.510,00	6.475.389,86	56.098.447,79	14.234.756,00	5.693.732,00	540.400,00	18.044.661,12	12.668.218,17	195.942.251,77
İÇ ANADOLU	95.733.400,00	0,00	6.811.176,00	201.605,00	5.661.784,97	44.957.496,20	22.299.487,00	3.442.414,00	907.600,00	69.327.684,70	7.169.872,56	256.512.520,43
KARADENİZ	79.357.500,00	0,00	8.603.973,99	75.803,00	4.583.589,44	42.751.805,26	21.238.874,00	3.775.569,00	716.800,00	21.699.507,49	11.570.931,72	194.374.353,90
DOĞU ANADOLU	84.650.400,00	145.000,00	49.579.620,00	106.200,00	16.592.662,13	128.541.743,16	22.034.352,84	14.622.910,00	591.187,30	84.383.889,00	8.566.358,40	409.814.322,83
GÜNEYDOĞU ANADOLU	88.914.500,00	0,00	65.442.986,00	291.380,00	3.113.988,00	168.332.925,40	19.072.713,00	9.328.105,00	316.000,00	46.190.016,54	3.764.693,00	404.767.306,94
Toplam	596.635.200,00	145.000,00	154.539.091,82	991.600,00	39.914.142,19	514.525.711,18	139.077.398,56	41.375.834,00	4.365.187,30	279.121.188,63	66.483.065,80	1.837.173.419,48

(*) Vakıflara 2011 yılı içerisinde, 2010 yılında tahakkuk edip 2011 yılında aktarımı gerçekleşen tutarlarla birlikte **595.209.000,00 TL+1.426.200,00 TL = 596.635.200 TL** Periyodik Transfer aktarılmıştır.

AKDENİZ	PERİYODİK TRANSFER.	SAĞLIK TRANSFER.	ÖZÜRLÜ DESTEK TRANSFER.	MESLEKİ EĞİTİM VE İSTİHDAMA YÖNELİK PROJELERE TRANSFER.	EĞİTİM TRANSFER.	AİLE DESTEK TRANSFER.	SOSYAL VE ÖZEL AMAÇLI TRANSFER.	VAKIFLARA DİĞER TRANSFER.	KASDEP TRANSFER.	GELİR GETİRİCİ PROJELERE TRANSFER.	GENEL TOPLAM (TL)
ADANA	13.532.400,00	6.509.132,00	0,00	1.513.626,00	17.910.780,00	3.360.062,00	756.514,00	196.400,00	1.664.878,00	1.369.691,37	46.813.483,37
ANTALYA	10.013.300,00	123.940,00	6.750,00	1.486.728,00	3.109.445,00	2.210.722,00	449.680,00	0,00	1.387.972,00	1.064.325,00	19.852.862,00
BURDUR	3.484.200,00	6.780,00	28.000,00	79.545,00	724.290,00	729.953,00	45.080,00	93.900,00	5.453.407,12	1.460.084,00	12.105.239,12
HATAY	9.898.700,00	2.205.102,00	85.780,00	133.437,86	10.338.625,00	1.786.482,00	1.457.900,00	6.000,00	0,00	1.670.844,00	27.582.870,86
ISPARTA	4.251.000,00	79.980,00	0,00	67.513,00	1.515.922,79	876.200,00	728.702,00	63.200,00	7.989.254,00	254.386,00	15.826.157,79
KAHRAMANMARAŞ	8.212.200,00	2.976.308,00	0,00	394.179,00	8.949.305,00	1.975.353,00	428.180,00	0,00	850.000,00	4.024.377,04	27.809.902,04
MERSİN	12.672.800,00	2.378.794,83	24.980,00	2.800.361,00	9.764.865,00	2.247.106,00	1.519.721,00	133.700,00	0,00	2.339.920,76	33.882.248,59
OSMANIYE	4.714.200,00	982.300,00	0,00	0,00	3.785.215,00	1.048.878,00	307.955,00	47.200,00	699.150,00	484.590,00	12.069.488,00
Toplam	66.778.800,00	15.262.336,83	145.510,00	6.475.389,86	56.098.447,79	14.234.756,00	5.693.732,00	540.400,00	18.044.661,12	12.668.218,17	195.942.251,77

DOĞU ANADOLU	PERİYODİK TRANSFER.	SERMAVE TRANSFER	SAĞLIK TRANSFER.	ÖZÜRLÜ DESTEK TRANSFER.	MESLEKİ EĞİTİM VE İSTİHDAMA YÖNELİK PROJELERE TRANSFER.	EĞİTİM TRANSFER.	AİLE DESTEK TRANSFER.	SOSYAL VE ÖZEL AMAÇLI TRANSFER.	VAKIFLARA DİĞER TRANSFER.	KASDEP TRANSFER.	GELİR GETİRİÇİ PROJELERE TRANSFER.	GENEL TOPLAM (TL)
AĞRI	8.006.200,00	145.000,00	5.411.870,00	19.500,00	698.019,00	17.145.215,00	1.724.421,00	1.049.139,00	35.900,00	2.345.876,00	799.213,00	37.380.353,00
ARDAHAN	2.739.100,00	0,00	285.030,00	0,00	67.615,00	1.506.675,00	1.214.981,84	0,00	0,00	0,00	15.000,00	5.828.401,84
BİNGÖL	4.785.000,00	0,00	3.339.095,00	0,00	0,00	6.475.151,16	1.339.512,00	460.000,00	97.700,30	10.307.354,00	560.592,00	27.364.404,46
BİTLİS	5.621.200,00	0,00	6.680.920,00	12.500,00	52.469,10	10.088.564,00	1.048.819,00	794.295,00	36.200,00	9.487.635,00	880.828,00	34.703.430,10
ELAZIĞ	6.352.600,00	0,00	1.398.090,00	0,00	11.134,23	5.595.222,00	1.280.005,00	504.713,00	0,00	0,00	1.519.981,00	16.661.745,23
ERZİNCAN	3.499.900,00	0,00	175.160,00	0,00	286.101,80	1.532.150,00	802.300,00	12.626,00	40.900,00	0,00	129.877,00	6.479.014,80
ERZURUM	11.955.100,00	0,00	4.235.250,00	17.400,00	8.231.902,00	12.200.980,00	3.005.881,00	1.116.898,00	67.300,00	36.114.221,00	905.588,00	77.850.520,00
HAKKARİ	4.855.100,00	0,00	5.470.510,00	11.400,00	2.802.669,00	11.130.394,00	1.655.873,00	1.904.005,00	22.200,00	3.540.337,00	410.066,00	31.802.554,00
İĞDIR	2.880.700,00	0,00	632.100,00	0,00	0,00	2.046.440,00	696.808,00	135.000,00	0,00	0,00	1.061.362,00	7.452.410,00
KARS	4.775.700,00	0,00	903.935,00	10.000,00	0,00	5.567.755,00	1.331.823,00	67.500,00	42.200,00	9.296.440,00	1.118.701,40	23.114.054,40
MALATYA	7.438.800,00	0,00	3.600.690,00	0,00	630.250,00	7.213.927,00	2.092.182,00	208.037,00	178.800,00	3.229.515,00	485.920,00	25.078.121,00
MUŞ	6.292.900,00	0,00	7.380.715,00	6.000,00	0,00	12.766.280,00	1.275.700,00	125.000,00	0,00	8.524.641,00	258.421,00	36.629.657,00
TUNCELİ	3.082.400,00	0,00	55.830,00	0,00	272.919,00	840.387,00	949.320,00	2.585.473,00	0,00	912.870,00	193.209,00	8.892.408,00
VAN	12.365.700,00	0,00	10.010.425,00	29.400,00	3.539.583,00	34.432.603,00	3.616.727,00	5.660.224,00	69.987,00	625.000,00	227.600,00	70.577.249,00
Toplam	84.650.400,00	145.000,00	49.579.620,00	106.200,00	16.592.662,13	128.541.743,16	22.034.352,84	14.622.910,00	591.187,30	84.383.889,00	8.566.358,40	409.814.322,83

EGE	PERİYODİK TRANSFER.	SAĞLIK TRANSFER.	ÖZÜRLÜ DESTEK TRANSFER.	MESLEKİ EĞİTİM VE İSTİHDAMA YÖNELİK PROJELERE TRANSFER.	EĞİTİM TRANSFER.	AİLE DESTEK TRANSFER.	SOSYAL VE ÖZEL AMAÇLI TRANSFER.	VAKIFLARA DİĞER TRANSFER.	KASDEP TRANSFER.	GELİR GETİRİÇİ PROJELERE TRANSFER.	GENEL TOPLAM (TL)
AFYONKARAHİSAR	7.189.400,00	457.145,00	0,00	19.610,00	2.983.781,00	1.461.930,89	0,00	364.900,00	0,00	4.091.304,84	16.568.071,73
AYDIN	8.148.600,00	695.115,00	0,00	270.914,47	4.051.320,00	2.656.015,83	340.800,00	46.200,00	2.398.246,00	710.724,00	19.317.935,30
DENİZLİ	7.226.400,00	224.930,00	38.500,00	205.517,00	2.563.980,00	1.798.800,00	63.620,00	147.100,00	0,00	4.242.388,00	16.511.235,00
İZMİR	19.979.300,00	1.595.261,00	0,00	89.242,00	9.132.175,00	3.978.244,00	413.565,00	57.400,00	0,00	938.966,00	36.184.153,00
KÜTAHYA	5.714.000,00	96.880,00	12.500,00	120.178,00	1.776.865,00	1.597.038,00	742.373,00	61.400,00	1.300.500,00	3.074.383,00	14.496.117,00
MANİSA	9.532.000,00	922.608,00	0,00	121.985,00	4.968.515,00	1.796.376,00	229.936,00	45.600,00	13.697.970,00	2.290.544,00	33.605.534,00
MUĞLA	4.494.700,00	41.610,00	12.652,00	31.100,00	1.851.155,00	1.037.200,00	50.000,00	0,00	0,00	172.584,00	7.691.001,00
UŞAK	3.094.400,00	237.520,00	0,00	49.008,00	1.453.275,00	639.836,00	135.317,00	0,00	8.290.945,00	1.540.755,00	15.441.056,00
Toplam	65.378.800,00	4.271.069,00	63.652,00	907.554,47	28.781.066,00	14.965.440,72	1.975.611,00	722.600,00	25.687.661,00	17.061.648,84	159.815.103,03

GÜNEY DOĞU ANADOLU	PERİYODİK TRANSFER.	SAĞLIK TRANSFER.	ÖZÜRLÜ DESTEK TRANSFER.	MESLEKİ EĞİTİM VE İSTİHDAMA YÖNELİK PROJELERE TRANSFER.	EĞİTİM TRANSFER.	AİLE DESTEK TRANSFER.	SOSYAL VE ÖZEL AMAÇLI TRANSFER.	VAKIFLARA DİĞER TRANSFER.	KASDEP TRANSFER.	GELİR GETİRİCİ PROJELERE TRANSFER.	GENEL TOPLAM (YTL)
ADİYAMAN	8.133.300,00	5.469.105,00	0,00	1.054.917,00	13.021.930,75	1.949.341,00	585.000,00	62.600,00	1.220.000,00	1.929.495,00	33.425.688,75
BATMAN	6.768.000,00	7.128.400,00	147.820,00	0,00	15.932.395,00	1.373.000,00	1.780.900,00	0,00	2.282.532,00	33.377,00	35.446.424,00
DIYARBAKIR	18.987.200,00	12.764.556,00	51.680,00	263.388,00	38.139.786,13	4.024.794,00	1.076.658,00	68.500,00	11.140.150,00	566.567,00	87.083.279,13
GAZİANTEP	16.589.900,00	5.067.550,00	0,00	562.707,00	16.196.607,00	2.715.770,00	495.053,00	0,00	2.408.271,54	6.996,00	44.042.854,54
KİLİS	2.064.100,00	655.160,00	0,00	0,00	1.672.840,00	499.255,00	2.017.132,00	0,00	5.832.812,00	0,00	12.741.299,00
MARDİN	9.814.200,00	6.845.790,00	10.120,00	74.200,00	18.852.473,84	1.997.100,00	441.000,00	68.000,00	1.866.701,00	117.597,00	40.087.181,84
ŞİRT	4.556.700,00	3.146.690,00	15.895,00	92.311,00	8.474.620,00	1.006.865,00	545.700,00	0,00	2.136.262,00	329.326,00	20.304.369,00
ŞANLIURFA	14.971.700,00	12.452.105,00	18.870,00	1.066.465,00	37.175.788,68	3.522.262,00	1.255.000,00	116.900,00	18.374.788,00	766.630,00	89.720.508,68
ŞIRNAK	7.029.400,00	11.913.630,00	46.995,00	0,00	18.866.484,00	1.984.326,00	1.131.662,00	0,00	928.500,00	14.705,00	41.915.702,00
Toplam	88.914.500,00	65.442.986,00	291.380,00	3.113.988,00	168.332.925,40	19.072.713,00	9.328.105,00	316.000,00	46.190.016,54	3.764.693,00	404.767.306,94

İÇ ANADOLU	PERİYODİK TRANSFER.	SAĞLIK TRANSFER.	ÖZÜRLÜ DESTEK TRANSFER.	MESLEKİ EĞİTİM VE İSTİHDAMA YÖNELİK PROJELERE TRANSFER.	EĞİTİM TRANSFER.	AİLE DESTEK TRANSFER.	SOSYAL VE ÖZEL AMAÇLI TRANSFER.	VAKIFLARA DİĞER TRANSFER.	KASDEP TRANSFER.	GELİR GETİRİCİ PROJELERE TRANSFER.	GENEL TOPLAM (TL)
AKSARAY	4.112.400,00	638.770,00	0,00	220.432,00	3.185.575,20	705.400,00	257.086,00	28.800,00	25.204.913,00	1.163.158,00	35.516.534,20
ANKARA	26.903.600,00	1.127.345,00	34.200,00	986.509,00	8.462.155,00	5.207.066,00	782.751,00	119.100,00	0,00	437.925,00	44.060.651,00
ÇANKIRI	3.017.700,00	27.540,00	0,00	129.434,00	781.490,00	626.400,00	194.360,00	0,00	0,00	517.456,00	5.294.380,00
ESKİŞEHİR	6.572.900,00	86.590,00	0,00	2.220.762,00	1.684.849,00	1.133.300,00	0,00	37.700,00	1.705.975,00	173.011,00	13.615.087,00
KARAMAN	2.622.000,00	37.360,00	0,00	22.884,00	1.352.650,00	876.683,00	15.585,00	0,00	927.200,00	311.754,00	6.166.116,00
KAYSERİ	9.822.300,00	533.520,00	32.850,00	73.684,00	3.961.020,00	3.078.695,00	80.400,00	208.700,00	0,00	1.015.845,00	18.807.014,00
KIRIKKALE	2.902.300,00	125.280,00	0,00	714.813,17	1.394.855,00	901.459,00	44.400,00	0,00	1.049.612,00	851.701,00	7.984.420,17
KIRŞEHİR	2.818.500,00	151.410,00	63.900,00	13.347,25	1.484.555,00	538.300,00	0,00	27.900,00	295.800,00	127.525,00	5.521.237,25
KONYA	17.933.700,00	1.754.660,00	44.660,00	368.597,00	9.635.165,00	3.260.746,00	480.000,00	238.100,00	32.633.066,70	782.573,00	67.131.267,70
NEVŞEHİR	2.897.300,00	322.440,00	0,00	0,00	1.605.230,00	615.000,00	56.500,00	0,00	1.881.571,00	211.483,00	7.589.524,00
NİĞDE	2.942.600,00	299.290,00	0,00	163.309,00	2.093.840,00	575.400,00	537.376,00	70.200,00	4.455.202,00	47.195,00	11.184.412,00
SİVAS	7.081.600,00	933.755,00	19.895,00	727.421,00	4.327.630,00	2.835.449,00	195.006,00	107.800,00	0,00	629.915,56	16.858.471,56
YOZGAT	6.106.500,00	773.216,00	6.100,00	20.592,55	4.988.482,00	1.945.589,00	798.950,00	69.300,00	1.174.345,00	900.331,00	16.783.405,55
Toplam	95.733.400,00	6.811.176,00	201.605,00	5.661.784,97	44.957.496,20	22.299.487,00	3.442.414,00	907.600,00	69.327.684,70	7.169.872,56	256.512.520,43

KARADENİZ	PERİYODİK TRANSFER.	SAĞLIK TRANSFER.	ÖZÜRÜ DESTEK TRANSFER.	MESLEKİ EĞİTİM VE İSTİHDAMA YÖNELİK PROJELERE TRANSFER.	EĞİTİM TRANSFER.	AİLE DESTEK TRANSFER.	SOSYAL VE ÖZEL AMAÇLI TRANSFER.	VAKIFLARA DİĞER TRANSFER.	KASDEP TRANSFER.	GELİR GETİRİCİ PROJELERE TRANSFER.	GENEL TOPLAM (TL)
AMASYA	3.450.700,00	403.600,00	0,00	92.885,00	2.190.363,23	1.181.176,00	335.000,00	134.800,00	11.496.998,49	788.695,15	20.074.217,87
ARTVİN	2.497.100,00	94.480,00	0,00	0,00	864.465,00	824.591,00	10.000,00	53.500,00	0,00	76.300,00	4.420.436,00
BARTIN	2.402.600,00	80.250,00	0,00	0,00	833.555,00	444.400,00	0,00	0,00	0,00	0,00	3.760.805,00
BAYBURT	1.780.800,00	185.010,00	0,00	22.230,00	857.810,00	336.154,00	0,00	0,00	0,00	0,00	3.182.004,00
BOLU	2.882.900,00	30.600,00	0,00	40.000,00	727.500,00	605.972,00	56.960,00	0,00	319.002,00	239.050,00	4.901.984,00
ÇORUM	5.293.200,00	351.635,00	26.450,00	9.894,00	3.088.065,00	979.405,00	514.889,00	0,00	4.196.985,00	284.721,00	14.745.244,00
DÜZCE	3.209.300,00	155.090,00	0,00	1.016.260,00	1.609.715,00	1.155.561,00	219.900,00	0,00	0,00	1.137.518,40	8.503.344,40
GIRESUN	5.133.800,00	599.085,00	0,00	677.774,00	3.356.585,00	1.703.320,00	149.736,00	0,00	678.300,00	363.752,20	12.662.352,20
GÜMÜŞHANE	2.845.800,00	233.410,00	0,00	0,00	972.570,00	905.461,00	80.324,00	0,00	0,00	1.203.529,36	6.241.094,36
KARABÜK	2.402.400,00	82.140,00	0,00	150.000,00	704.135,00	415.320,00	25.633,00	0,00	0,00	0,00	3.779.628,00
KASTAMONU	5.718.700,00	209.970,00	18.335,00	74.464,00	1.725.390,00	1.394.221,00	88.551,00	268.900,00	0,00	884.954,00	10.383.485,00
ORDU	8.136.300,00	1.377.478,54	5.800,00	196.323,00	6.537.209,00	2.875.161,00	653.214,00	88.700,00	944.680,00	2.373.240,63	23.188.106,17
RİZE	3.988.500,00	116.370,00	8.718,00	378.394,00	1.518.190,00	793.904,00	667.529,00	44.100,00	0,00	127.482,66	7.643.187,66
SAMSUN	9.894.300,00	649.545,00	3.800,00	978.959,44	6.361.973,03	2.572.967,00	485.435,00	0,00	1.504.658,00	633.848,00	23.085.485,47
SINOP	3.003.200,00	161.075,00	0,00	0,00	999.145,00	769.033,00	52.183,00	0,00	0,00	85.937,00	5.070.573,00
TOKAT	5.748.400,00	574.020,00	0,00	689.712,00	4.955.524,00	1.507.927,00	256.215,00	0,00	2.362.372,00	1.564.074,22	17.658.244,22
TRABZON	7.437.100,00	3.079.045,45	0,00	256.694,00	3.967.371,00	1.904.549,00	137.000,00	126.800,00	196.512,00	1.162.053,00	18.267.124,45
ZONGULDAK	3.532.400,00	221.170,00	12.700,00	0,00	1.482.240,00	869.752,00	43.000,00	0,00	0,00	645.776,10	6.807.038,10
Toplam	79.357.500,00	8.603.973,99	75.803,00	4.583.589,44	42.751.805,26	21.238.874,00	3.775.569,00	716.800,00	21.699.507,49	11.570.931,72	194.374.353,90

MARMARA	PERİYODİK TRANSFER.	SAĞLIK TRANSFER.	ÖZÜRLÜ DESTEK TRANSFER.	MESLEKİ EĞİTİM VE İSTİHDAMA YÖNELİK PROJELERE TRANSFER.	EĞİTİM TRANSFER.	AİLE DESTEK TRANSFER.	SOSYAL VE ÖZEL AMAÇLI TRANSFER.	VAKIFLARA DİĞER TRANSFER.	KASDEP TRANSFER.	GELİR GETİRİCİ PROJELERE TRANSFER.	GENEL TOPLAM (TL)
BALIKESİR	8.818.700,00	314.685,00	0,00	54.961,32	2.852.605,00	1.599.374,00	310.339,00	145.700,00	4.689.092,00	173.259,00	18.958.715,32
BİLECİK	2.123.100,00	30.700,00	0,00	0,00	609.460,00	425.000,00	75.000,00	25.600,00	0,00	151.576,00	3.440.436,00
BURSA	16.027.200,00	531.910,00	0,00	726.907,00	4.594.205,00	2.578.530,00	62.796,00	62.400,00	1.436.183,00	787.391,00	26.807.522,00
ÇANAKKALE	4.478.200,00	79.120,00	0,00	5.133,00	1.042.265,00	941.989,00	100.497,00	56.500,00	487.286,00	1.975.379,00	9.166.369,00
EDİRNE	4.172.400,00	740.380,00	87.170,00	882.815,00	1.845.555,00	2.816.187,00	105.673,00	0,00	0,00	800.191,00	11.450.371,00
İSTANBUL	53.344.200,00	1.526.100,00	20.280,00	180.182,00	24.057.692,50	11.284.000,00	1.009.716,00	57.000,00	0,00	129.253,00	91.608.423,50
KIRKLARELİ	3.221.000,00	141.900,00	0,00	80.000,00	941.925,00	892.493,00	84.300,00	120.000,00	1.602.900,00	249.639,00	7.334.157,00
KOCAELİ	9.831.600,00	365.670,00	0,00	100.000,00	3.360.692,00	1.546.745,00	0,00	0,00	803.749,78	315.848,00	16.324.304,78
SAKARYA	8.829.900,00	422.405,00	0,00	519.123,00	3.347.367,87	1.783.057,00	524.172,00	47.400,00	4.768.558,00	662.656,11	20.904.638,98
TEKİRDAĞ	3.298.600,00	385.330,00	0,00	8.052,00	1.792.360,00	985.200,00	85.000,00	56.000,00	0,00	436.151,00	7.046.693,00
YALOVA	1.676.900,00	29.730,00	0,00	22.000,00	618.100,00	379.200,00	180.000,00	0,00	0,00	0,00	2.905.930,00
Toplam	115.821.800,00	4.567.930,00	107.450,00	2.579.173,32	45.062.227,37	25.231.775,00	2.537.493,00	570.600,00	13.787.768,78	5.681.343,11	215.947.560,58

Ek.2

SOSYAL YARDIMLAŞMA VE DAYANIŞMAYI TEŞVİK FONUNDAN 2011 FAALİYET YILINDA SOSYAL YARDIMLAŞMA VE DAYANIŞMA VAKIFLARINA SAĞLIK TRANSFERİ KAPSAMINDA AKTARILAN KAYNAĞIN BÖLGESEL BAZILI GERÇEKLEŞME TABLOSU																
BÖLGELER	Marmara	%	Ege	%	Akdeniz	%	İç Anadolu	%	Karadeniz	%	Doğu Anadolu	%	GüneyDoğu Anadolu	%	Sağlık Transferleri Toplam (TL)	%
a- Yurtiçi Tedavi Destekleri	305.400,00	6,69	1.013.199,00	23,72	1.654.136,83	10,84	721.296,00	10,59	3.269.778,99	38,00	2.928.805,00	5,91	1.270.446,00	1,94	11.163.061,82	7,22
- Tedavi Destek Yardımları	0,00	0,00	22.000,00	2,17	0,00	0,00	0,00	0,00	6.408,00	0,20	0,00	0,00	0,00	0,00	28.408,00	0,25
- İlaç Yardımı	217.510,00	71,22	939.709,00	92,75	1.615.476,83	97,66	673.641,00	93,39	3.129.535,99	95,71	2.899.225,00	98,99	1.226.456,00	96,54	10.701.553,82	95,87
- Tıbbi Malzeme, Cihaz Yardımı	87.890,00	28,78	51.490,00	5,08	38.660,00	2,34	47.655,00	6,61	133.835,00	4,09	29.580,00	1,01	43.990,00	3,46	345.210,00	3,09
- Yabancı Uyruklulara Tedavi Desteği	0,00	0,00	0,00	0,00	0,00	0,00	0,00	0,00	0,00	0,00	0,00	0,00	0,00	0,00	0,00	0,00
b. Yurtdışı Tedavi Destekleri	0,00	0,00	0,00	0,00	0,00	0,00	0,00	0,00	0,00	0,00	0,00	0,00	0,00	0,00	0,00	0,00
c. Şartlı Nakit Sağlık Transferi	4.262.530,00	93,31	3.257.870,00	76,28	13.608.200,00	89,16	6.076.900,00	89,22	5.306.020,00	61,67	46.619.340,00	94,03	64.172.540,00	98,06	143.303.400,00	92,73
d. Diğer Sağlık Yardımları	0,00	0,00	0,00	0,00	0,00	0,00	12.980,00	0,19	28.175,00	0,33	31.475,00	0,06	0,00	0,00	72.630,00	0,05
Genel Toplam	4.567.930,00	100,00	4.271.069,00	100,00	15.262.336,83	100,00	6.811.176,00	100,00	8.603.973,99	100,00	49.579.620,00	100,00	65.442.986,00	100,00	154.539.091,82	100,00

Ek.3

SOSYAL YARDIMLAŞMA VE DAYANIŞMAYI TEŞVİK FONUNDAN 2011 FAALİYET YILINDA SOSYAL YARDIMLAŞMA VE DAYANIŞMA VAKIFLARINA ŞARTLI NAKİT EĞİTİM / SAĞLIK TRANSFERLERİ KAPSAMINDA AKTARILAN KAYNAĞIN BÖLGESEL BAZLI AYRIŞTIRILMIŞ TABLOSU						
ŞNT TRANSFERİ	ŞNT/EĞİTİM TRANSFERİ	ŞNT/EĞİTİM TRANSFERİNİN BÖLGESEL (%) DAĞILIMI	ŞNT/SAĞLIK TRANSFERİ	ŞNT/SAĞLIK TRANSFERİNİN BÖLGESEL (%) DAĞILIMI	BÖLGE TOPLAMI	ŞNT/ EĞİTİM- SAĞLIK TRANSFERİNİN BÖLGESEL (%) DAĞILIMI
MARMARA	22.624.020,00	5,69	4.262.530,00	2,97	26.886.550,00	4,97
EGE	15.991.575,00	4,02	3.257.870,00	2,27	19.249.445,00	3,56
AKDENİZ	44.400.835,00	11,17	13.608.200,00	9,50	58.009.035,00	10,73
İÇ ANADOLU	27.479.670,00	6,91	6.076.900,00	4,24	33.556.570,00	6,21
KARADENİZ	25.825.330,00	6,50	5.306.020,00	3,70	31.131.350,00	5,76
DOĞU ANADOLU	110.611.345,00	27,83	46.619.340,00	32,53	157.230.685,00	29,07
GÜNEYDOĞU	150.554.195,00	37,88	64.172.540,00	44,78	214.726.735,00	39,71
GENEL TOPLAM	397.486.970,00	100,00	143.303.400,00	100,00	540.790.370,00	100,00

Şartlı Nakit Transferi Bölgesel Bazlı İcmal Tablosu (2011)

Ek.4

BÖLGELER	İLLER	ŞNT/EĞİTİM TRANSFERİ	ŞNT/SAĞLIK TRANSFERİ (GEBELİK DAHİL)	İL TOPLAMI	BÖLGE TOPLAMI
MARMARA BÖLGESİ	BALIKESİR	1.085.215,00	267.030,00	1.352.245,00	26.886.550,00
	BİLECİK	193.660,00	30.700,00	224.360,00	
	BURSA	2.084.125,00	434.560,00	2.518.685,00	
	ÇANAKKALE	262.815,00	79.120,00	341.935,00	
	EDİRNE	1.126.745,00	740.380,00	1.867.125,00	
	İSTANBUL	12.569.870,00	1.456.680,00	14.026.550,00	
	KIRKLARELİ	346.325,00	141.900,00	488.225,00	
	KOCAELİ	1.782.895,00	309.270,00	2.092.165,00	
	SAKARYA	2.135.485,00	387.830,00	2.523.315,00	
	TEKİRDAĞ	772.985,00	385.330,00	1.158.315,00	
YALOVA	263.900,00	29.730,00	293.630,00		
EGE BÖLGESİ	AFYONKARAHİSAR	1.572.585,00	374.490,00	1.947.075,00	19.249.445,00
	AYDIN	2.434.570,00	503.950,00	2.938.520,00	
	DENİZLİ	1.221.440,00	203.720,00	1.425.160,00	
	İZMİR	5.203.795,00	936.740,00	6.140.535,00	
	KÜTAHYA	602.065,00	96.880,00	698.945,00	
	MANİSA	3.282.115,00	884.960,00	4.167.075,00	
	MUĞLA	830.630,00	41.610,00	872.240,00	
	UŞAK	844.375,00	215.520,00	1.059.895,00	
AKDENİZ BÖLGESİ	ADANA	15.688.000,00	6.198.060,00	21.886.060,00	58.009.035,00
	ANTALYA	1.103.645,00	95.020,00	1.198.665,00	
	BURDUR	102.890,00	6.780,00	109.670,00	
	HATAY	8.560.275,00	1.891.820,00	10.452.095,00	
	ISPARTA	497.940,00	79.980,00	577.920,00	
	KAHRAMANMARAŞ	7.492.905,00	2.267.400,00	9.760.305,00	
	MERSİN	7.970.165,00	2.086.840,00	10.057.005,00	
	OSMANİYE	2.985.015,00	982.300,00	3.967.315,00	

İÇ ANADOLU BÖLGESİ	AKSARAY	2.307.915,00	638.770,00	2.946.685,00	33.556.570,00
	ANKARA	3.977.835,00	734.050,00	4.711.885,00	
	ÇANKIRI	175.090,00	27.540,00	202.630,00	
	ESKİŞEHİR	644.325,00	86.590,00	730.915,00	
	KARAMAN	885.970,00	37.360,00	923.330,00	
	KAYSERİ	2.183.190,00	485.790,00	2.668.980,00	
	KIRIKKALE	648.255,00	117.300,00	765.555,00	
	KIRŞEHİR	1.002.955,00	118.080,00	1.121.035,00	
	KONYA	6.729.715,00	1.678.420,00	8.408.135,00	
	NEVŞEHİR	1.060.230,00	317.010,00	1.377.240,00	
	NİĞDE	1.452.375,00	299.290,00	1.751.665,00	
SİVAS	2.959.155,00	865.710,00	3.824.865,00		
YOZGAT	3.452.660,00	670.990,00	4.123.650,00		

Şartlı Nakit Transferi Bölgesel Bazlı İcmal Tablosu (2011)

BÖLGELER	İLLER	ŞNT/EĞİTİM TRANSFERİ	ŞNT/SAĞLIK TRANSFERİ (GEBELİK DAHİL)	İL TOPLAMI	BÖLGE TOPLAMI
KARADENİZ BÖLGESİ	AMASYA	1.351.775,00	397.600,00	1.749.375,00	31.131.350,00
	ARTVİN	438.065,00	94.480,00	532.545,00	
	BARTIN	407.155,00	80.250,00	487.405,00	
	BAYBURT	561.010,00	185.010,00	746.020,00	
	BOLU	230.900,00	30.600,00	261.500,00	
	ÇORUM	1.891.245,00	346.200,00	2.237.445,00	
	DÜZCE	877.065,00	144.160,00	1.021.225,00	
	GİRESUN	2.202.255,00	532.580,00	2.734.835,00	
	GÜMÜŞHANE	472.370,00	233.410,00	705.780,00	
	KARABÜK	303.735,00	82.140,00	385.875,00	
	KASTAMONU	619.790,00	209.970,00	829.760,00	
	ORDU	4.513.220,00	870.510,00	5.383.730,00	
	RİZE	736.140,00	116.370,00	852.510,00	
	SAMSUN	4.159.225,00	542.130,00	4.701.355,00	
	SİNOP	374.135,00	147.330,00	521.465,00	
TOKAT	3.435.960,00	521.660,00	3.957.620,00		
TRABZON	2.526.695,00	562.350,00	3.089.045,00		
ZONGULDAK	724.590,00	209.270,00	933.860,00		
DOĞU ANADOLU BÖLGESİ	AĞRI	15.807.215,00	4.520.670,00	20.327.885,00	157.230.685,00
	ARDAHAN	1.025.275,00	285.030,00	1.310.305,00	
	BİNGÖL	5.415.960,00	3.296.660,00	8.712.620,00	
	BİTLİS	9.077.145,00	6.680.920,00	15.758.065,00	
	ELAZIĞ	4.181.160,00	1.390.770,00	5.571.930,00	
	ERZİNCAN	850.480,00	175.160,00	1.025.640,00	
	ERZURUM	10.066.520,00	4.154.430,00	14.220.950,00	
	HAKKARİ	10.136.555,00	5.470.510,00	15.607.065,00	
	İĞDIR	1.560.240,00	612.810,00	2.173.050,00	
	KARS	4.740.025,00	878.770,00	5.618.795,00	
	MALATYA	5.665.095,00	1.894.070,00	7.559.165,00	
	MUŞ	11.670.080,00	7.230.410,00	18.900.490,00	
	TUNCELİ	257.715,00	55.830,00	313.545,00	
VAN	30.157.880,00	9.973.300,00	40.131.180,00		
GÜNEYDOĞU ANADOLU BÖLGESİ	ADIYAMAN	11.461.830,00	5.064.840,00	16.526.670,00	214.726.735,00
	BATMAN	14.540.400,00	7.121.490,00	21.661.890,00	
	DİYARBAKIR	34.121.045,00	12.385.680,00	46.506.725,00	
	GAZİANTEP	13.650.225,00	4.922.310,00	18.572.535,00	
	KİLİS	1.318.240,00	655.160,00	1.973.400,00	
	MARDİN	17.025.435,00	6.845.790,00	23.871.225,00	
	SİİRT	7.644.620,00	3.141.540,00	10.786.160,00	
	ŞANLIURFA	33.873.300,00	12.122.100,00	45.995.400,00	
ŞIRNAK	16.919.100,00	11.913.630,00	28.832.730,00		

Ek.5

SOSYAL YARDIMLAŞMA VE DAYANIŞMAYI TEŞVİK FONU'NUN 31.12.2011 TARİHİ İTİBARIYLA GELİR VE KURUMLAR VERGİSİ İLE TRAFİK PARA CEZASI TAHSİLAT PAYLARI GELİR KALEMLERİNDEN TAHAKKUK OLUNARAK T.C. MERKEZ BANKASI NEZDİNDEKİ MÜŞTEREK FON HESABINA HAZİNECE AKTARIMI YAPILAN GELİR KALEMLERİNİN TOPLAMI İLE DEVROLUNACAK GELİR TOPLAMINA İLİŞKİN TABLO

	(A) GELİR VE KURUMLAR VERGİSİ TAHSİLAT PAYINDAN TAHAKKUK OLUNAN GELİR (TL)	(B) TRAFİK PARA CEZASI TAHSİLAT PAYINDAN TAHAKKUK OLUNAN GELİR (TL)	(C) TOPLAM TAHAKKUK (A+B) (TL)	
2010 YILINDAN DEVREDEN TAHAKKUK			0,00	
2011/AYLAR	OCAK	104.581.764,27	69.436.895,88	174.018.660,15
	ŞUBAT	117.634.974,40	28.141.254,75	145.776.229,15
	MART	249.868.972,69	25.706.460,35	275.575.433,04
	NİSAN	107.531.767,90	31.239.251,68	138.771.019,58
	MAYIS	136.190.201,66	32.198.959,91	168.389.161,57
	HAZİRAN	253.208.853,89	36.500.894,93	289.709.748,82
	TEMMUZ	172.706.660,08	34.468.926,56	207.175.586,64
	AĞUSTOS	72.542.358,88	29.816.604,90	102.358.963,78
	EYLÜL	332.117.593,49	31.590.891,71	363.708.485,20
	EKİM	111.696.192,19	35.058.680,24	146.754.872,43
	KASIM	134.101.719,61	33.132.940,46	167.234.660,07
ARALIK	306.115.822,52	33.858.891,03	339.974.713,55	
31.12.2011 TARİHİNE KADAR TAHAKKUK OLUNAN GELİRİN GENEL TOPLAMI	2.098.296.881,58	421.150.652,40	2.519.447.533,98	
TOPLAM TAHAKKUK			2.519.447.533,98	
31.12.2011 TARİHİ İTİBARIYLA TAHSİL OLUNAN GELİR TOPLAMI			2.519.447.533,98	
31.12.2011 TARİHİNDEN SONRASINA DEVREDEN TAHAKKUK TOPLAMI			0,00	

SYDT Fonunun 2011 Yılı Dönem Gelirleri

Ek.6

SOSYAL YARDIMLAŞMA VE DAYANIŞMAYI TEŞVİK FONU'NUN 01.01.2011 - 31.12.2011 FAALİYET DÖNEMİ GELİR GERÇEKLEŞME TABLOSU	TL	%
Gelirler Hesabı	2.745.185.929,02	100,00
I-Alınan Bağış ve Yardımlar ile Özel Gelirler	151.000.412,05	5,50
Merkezi Yönetim Bütçesine Dahil İdarelerden Alınan Bağış ve Yardımlar	151.000.000,00	
Cari Bağış ve Yardımlar	151.000.000,00	
Hazine Yardımı	151.000.000,00	
Yedek Ödenekten Aktarılan Hazine Yardımı	151.000.000,00	
Kurumlardan ve Kişilerden Alınan Bağış ve Yardımlar	412,05	0,00
Cari Bağış ve Yardımlar	412,05	
Kişilerden Alınan Bağış ve Yardımlar	300,00	
Mahiyeti Belli Olmayan Bağış ve Yardımlar	112,05	
II-Diğer Gelirlerden Alacaklar	2.594.185.516,97	94,50
Faiz Geliri	58.091,84	0,00
Diğer Faiz Gelirleri	58.091,84	
Mevduat Faiz Geliri	58.091,84	
Kişi ve Kurumlardan Alınan Paylar	2.537.390.602,77	92,43
Vergi ve Harç Gelirlerinden Alınan Paylar	2.098.296.881,58	
Merkezi İdare Vergi Gelirlerinden Alınan Paylar	2.098.296.881,58	
Diğer Paylar	439.093.721,19	
Trafik Para Cezalarından Alacaklar	421.150.652,40	
Kanun ve Kararname ile Kurulu Bulunan Fonlardan Alacaklar	8.111.729,84	
Destekleme ve Fiyat İstikrar Fonu	1.962.073,80	
Tanıtma Fonu	6.149.656,04	
RTÜK Reklam Geliri Hâsılatından Alacaklar	9.831.338,95	
Diğer Çeşitli Gelirler	56.736.822,36	2,07
Diğer Çeşitli Gelirler	56.736.822,36	
Yukarıda Tanımlanmayan Diğer Çeşitli Gelirler	56.736.822,36	
Vakıflara Önceki Dönemde Yapılan Transferlerden İadeler	2.124.804,35	
Kırsal Alanda Sosyal Destek Projelerinden Dönüşler	21.598.775,94	
Gelir Getirici Proje Destek Geri Ödemeleri	7.050.358,70	
Vakıflardan Diğer İadeler ve Dönüşler	32.452,24	
Kamu Kurumlarına Transferlerden İadeler	797.965,50	
Muhtelif ŞNT İadeleri	25.124.136,49	
Muhtelif Diğer Çeşitli Gelirler	8.329,14	
2011 YILI GELİR TOPLAMI	2.745.185.929,02	100,00

**SYDT Fonunun 2011 Faaliyet Yılı Dönem Sonu
Nakit Mevcuduna İlişkin Tablo**

Ek.7

NAKİT MEVCUDU (2011 Yılı)		Tutar (TL)
(A)	DÖNEM BAŞI NAKİT MEVCUDU	311.561.451,12
(B)	1/OCAK-31/ARALIK DÖNEMİ GELİR GERÇEKLEŞMESİ	2.745.185.929,02
(C)	<i>01.01.2011 - 31.12.2011 DÖNEMİ KURUM ALACAKLARINDAKİ AZALIŞ TOPLAMI</i>	36.695.990,44
(D)	TOPLAM HARCANABİLİR GELİR (A+B+C)	3.093.443.370,58
(E)	1/OCAK-31/ARALIK DÖNEMİ GİDER GERÇEKLEŞMESİ	2.622.412.735,02
(F)	DÖNEM SONU NAKİT MEVCUDU (D-E)	471.030.635,56

Ek.8

SOSYAL YARDIMLAŞMA VE DAYANIŞMAYI TEŞVİK FONU'NUN 2011 YILI NAKİT AKIM TABLOSU	
	Cari Dönem (TL)
I - DÖNEM BAŞI NAKİT MEVCUDU	311.561.451,12
II - FAALİYETLERDEN SAĞLANAN NAKİT GİRİŞLERİ (A+B+C+D+E)	2.436.277.665,03
A - Alınan Bağış ve Yardımlar ile Özel Gelirler	151.000.412,05
1- Yurt Dışından Alınan Bağış ve Yardımlar	
2- Merk. Yön. Bütçesine Dahil İdarelerden Alınan Bağışlar(*)	151.000.000,00
3- Diğer İdarelerden Alınan Bağış ve Yardımlar	
4- Kurumlardan ve Kişilerden Alınan Bağış ve Yardımlar	412,05
B- Diğer Gelirlerden Alacaklar	2.594.185.516,97
1- Faiz Gelirleri	58.091,84
2- Vergi ve Harç Gelirlerinden Paylar	2.098.296.881,58
3- Diğer Paylar	439.093.721,19
a- Trafik Para Cezalarından Alacaklar	421.150.652,40
b- Kanun ve Kararname ile Kurulu Bulunan Fonlardan Alacaklar	8.111.729,84
c- RTÜK Reklam Gelirlerinden Alacaklar	9.831.338,95
4- Diğer Çeşitli Gelirler	56.736.822,36
C- Değer ve Miktar Değişimleri Gelirleri	
1- Döviz Mevcudunun Değerlenmesinde Oluşan Olumlu Kur Farkı	
2- Maddi Duran Varlık Değerlemesinden Oluşan Olumlu Farklar	
3- Maddi Olmayan Duran Var. Değer. Oluşan Olumlu Farklar	
4- Kur Değişikliği Dışında Değer ve Mik. Değ. Kayn. Gelirler	
5- Diğer Değer ve Miktar Değişimleri Gelirleri	
D- Konusu Kalmayan Karşılık Gelirleri	
1-Takipteki Kurum Alacakları Karşılıklarından Kaynaklananlar	
E- Kurum Faaliyet Alacakları	-308.908.263,99
1- Kurum Alacaklarındaki Azalışlar (+)	36.695.990,44
1- Kurum Alacaklarındaki Artışlar (-)	-345.604.254,43
III - FAALİYETLERDEN SAĞLANAN NAKİT ÇIKIŞLARI (A+B+C+D)	2.276.808.480,59
A- Kar Amacı Gütmeyen Kuruluşlara Yapılan Transferler	2.215.733.388,48
1- Sosyal Yardımlaşma ve Dayanışma Vakıflarına Transferler	1.490.142.965,05
Periyodik Transferler	595.209.000,00
Sermaye Transferi	145.000,00
Sağlık Transferi	154.539.091,82
Özürü Destek Transferi	991.600,00
Mesleki Eğitim ve İstihdama Yönelik Projelere Transferler	39.914.142,19
Eğitim Transferi	514.525.711,18
Aile Destek Transferi	139.077.398,56
Sosyal ve Özel Amaçlı Transferler	41.375.834,00
Vakıflara Diğer Transferler	4.365.187,30
2- Kamu Kurumlarına Transferler	725.590.423,43
Milli Eğitim Bakanlığına Transferler	525.590.423,43
Diğer Kurumlara Transferler(TOKİ SYDGM Sosyal Konut Projesi)	200.000.000,00
B - Önceki Döneme Ait Giderler	27.661.485,99
Periyodik Transferler (*)	1.426.200,00
Önceki Döneme Ait Diğer Giderler (**)	26.235.285,99
C - Gelirlerin Ret ve İadesinden Kaynaklanan Giderler	33.368.613,12
1 - Diğer Gelirler	33.368.613,12
D - Silinen Alacaklardan Kaynaklanan Giderler	44.993,00
1 - Kurum Alacaklarından Silinenler	44.993,00
IV-DÖNEM SONU NAKİT MEVCUDU	471.030.635,56

Ek.9

SOSYAL YARDIMLAŞMA VE DAYANIŞMAYI TEŞVİK FONU'NUN 01.01.2011 - 31.12.2011 FAALİYET DÖNEMİ SOSYAL YARDIM PROGRAMLARI KAPSAMINDA KAYNAK AKTARIMI TABLOSU				
TRANSFER KALEMLERİ		(TL)	%	%
A	SOSYAL YARDIMLAŞMA VE DAYANIŞMA VAKIFLARINA TRANSFERLER	949.352.595,05	36,20	
1	PERİYODİK TRANSFER	595.209.000,00	62,70	22,70
2	SERMAYE TRANSFERİ	145.000,00	0,02	0,01
3	SAĞLIK TRANSFERİ	11.235.691,82	1,18	0,43
4	ÖZÜRLÜ DESTEK TRANSFERİ	991.600,00	0,10	0,04
5	MESLEKİ EĞİTİM VE İSTİHDAMA YÖNELİK PROJELERE TRANSFERLER	39.914.142,19	4,20	1,52
6	EĞİTİM TRANSFERİ	117.038.741,18	12,33	4,46
7	AİLE DESTEK TRANSFERİ	139.077.398,56	14,65	5,30
8	SOSYAL VE ÖZEL AMAÇLI TRANSFERLER	41.375.834,00	4,36	1,58
9	VAKIFLARA DİĞER TRANSFERLER	4.365.187,30	0,46	0,17
B	ŞNT TRANSFERLERİ	540.790.370,00	20,62	
1	ŞNT EĞİTİM TRANSFERLERİ	397.486.970,00		15,16
2	ŞNT SAĞLIK TRANSFERLERİ	143.303.400,00		5,46
C	MİLLİ EĞİTİM BAKANLIĞINA TRANSFERLER	525.590.423,43	20,04	
1	ÜCRETSİZ KİTAP DAĞITIMI PROJESİ	265.000.000,00	50,42	10,11
2	TAŞIMALI EĞİTİM SİSTEMİ KAPSAMINDA OLAN ÖĞRENCİLERİN ÖĞLE YEMEĞİ PROJESİ	200.000.000,00	38,05	7,63
3	ÖZÜRLÜ ÖĞRENCİLERİN ÜCRETSİZ TAŞINMA PROJESİ	60.590.423,43	11,53	2,31
4	MİLLİ EĞİTİM BAKANLIĞINA DİĞER TRANSFERLER (Orta Öğretim Öğrencilerinin Taşınma Bedeli)	0,00	0,00	0,00
D	DİĞER KAMU KURUMLARINA TRANSFERLER (TOKİ SYDGM SOSYAL KONUT PROJESİNE TRANSFERLER)	200.000.000,00	7,63	
E	DÖNÜŞÜMLÜ PROJE TRANSFERLERİ	345.604.254,43	13,18	
1	KASDEP SOSYAL DESTEK PROJESİ	279.121.188,63	80,76	10,64
2	GELİR GETİRİCİ PROJE DESTEKLERİ	66.483.065,80	19,24	2,54
F	GELİRLERİN RED VE İADESİNDEN KAYNAKLANAN GİDER (SYD Vakıflarına)	33.368.613,12	1,27	
1	GELİRLERİN RED VE İADESİNDEN KAYNAKLANAN GİDER	33.368.613,12	100,00	1,27
G	ÖNCEKİ DÖNEME AİT GİDERLER(*)	27.661.485,99		
H	SİLİNER ALACAKLARDAN KAYNAKLANAN GİDERLER	44.993,00	1,05	
GENEL TOPLAM (A+B+C+D+E+F+G+H)		2.622.412.735,02	100,00	

(*) 2010 yılında tahakkuk edip 2011 yılında aktarımı gerçekleşen transferlerdir. Buna göre, Vakıflara 2011 yılı içerisinde, 2010 yılı tahakkukları ile birlikte (595.209.000,00+1.426.200,00=) 596.635.200,00.-TL Periyodik Transfer aktarılmıştır. 2008, 2009 ve 2010 yıllarında sehven gelir kaydı yapılan vakıfların Fon hesaplarına aktardıkları kaynak (26.235.285,99.-TL) vakıf alacaklarından tenzil edilmek suretiyle giderleştirilen tutar. (26.235.285,99+1.426.200=27.661.485,99)

**SOSYAL YARDIMLAŞMA VE DAYANIŞMAYI TEŞVİK FONUNDAN 2011 FAALİYET YILINDA
SOSYAL YARDIMLAŞMA VE DAYANIŞMA VAKIFLARINA DÖNÜŞÜMLÜ PROJELER KAPSAMINDA
AKTARILAN KAYNAĞA İLİŞKİN TABLO**

Ek.10

	Proje Transferleri (2011)	Aktarılan Kaynak (TL)
A	Gelir Getirici Projelere Transferler	66.483.065,80
B	Kırsal Alanda Sosyal Destek Projelerine Transferler	279.121.188,63
	1 - Koyunculuk Projesi	10.080.074,00
	2 - Süt sığırçılığı Projesi	269.041.114,63
	3 - Seracılık Projesi	0,00
	TOPLAM (A+B)	345.604.254,43

Harcama Yetkilisinin İç Kontrol Güvence Beyanı

EK.11

İÇ KONTROL GÜVENCE BEYANI ^[6]

Harcama yetkilisi olarak yetkim dahilinde;

Bu raporda yer alan bilgilerin güvenilir, tam ve doğru olduğunu beyan ederim.

Bu raporda açıklanan faaliyetler için idare bütçesinden harcama birimimize tahsis edilmiş kaynakların etkili, ekonomik ve verimli bir şekilde kullanıldığını, görev ve yetki alanım çerçevesinde iç kontrol sisteminin idari ve mali kararlar ile bunlara ilişkin işlemlerin yasallık ve düzenliliği hususunda yeterli güvenceyi sağladığını ve harcama birimimizde süreç kontrolünün etkin olarak uygulandığını bildiririm.

Bu güvence, harcama yetkilisi olarak sahip olduğum bilgi ve değerlendirmeler, iç kontroller, iç denetçi raporları ile Sayıştay raporları gibi bilgim dahilindeki hususlara dayanmaktadır. ^[7]

Burada raporlanmayan, idarenin menfaatlerine zarar veren herhangi bir husus hakkında bilgim olmadığını beyan ederim. ^[8] (ANKARA-MART 2012)

Aziz YILDIRIM
Genel Müdür

179

^[6] Harcama yetkilileri tarafından imzalanan iç kontrol güvence beyanı birim faaliyet raporlarına eklenir.

^[7] Yıl içinde harcama yetkilisi değişmişse “benden önceki harcama yetkilisi/yetkililerinden almış olduğum bilgiler” ibaresi de eklenir.

^[8] Harcama yetkilisinin herhangi bir çekincesi varsa bunlar liste olarak bu beyana eklenir ve beyanın bu çekinçlerle birlikte dikkate alınması gerektiği belirtilir.

