



ÇANKIRI KARATEKİN ÜNİVERSİTESİ



2023 Yılı
PERFORMANS
PROGRAMI



ÇANKIRI KARATEKİN ÜNİVERSİTESİ

ÇANKIRI KARATEKİN ÜNİVERSİTESİ



2023 YILI PERFORMANS PROGRAMI

Çankırı/2022



*“Eğitimdir ki, bir milleti ya hür, bağımsız, şanlı,
yüksek bir toplum halinde yaşatır ya da bir milleti kölelik ve
yoksulluğa terk eder.”*

Mustafa Kemal ATATÜRK

İÇİNDEKİLER

SUNUŞ	1
1. BÖLÜM GENEL BİLGİLER.....	3
I. GENEL BİLGİLER	4
A. YETKİ, GÖREV VE SORUMLULUKLAR	4
1. Üniversitemizin Kuruluşu.....	4
2. Yükseköğretim Kurumlarının Görev Ve Sorumlulukları.....	6
B. ÖRGÜT YAPISI	7
1. ÇAKÜ Akademik Birimleri	7
2. ÇAKÜ İdari Birimler	8
3. Teşkilat Şeması.....	9
C. FİZİKSEL KAYNAKLAR.....	10
D. İNSAN KAYNAKLARI.....	11
E. ÖĞRENCİ SAYILARI.....	12
2. BÖLÜM PERFORMANS BİLGİLERİ.....	14
II. PERFORMANS BİLGİLERİ	15
A. TEMEL POLİTİKA VE ÖNCELİKLER.....	15
B. AMAÇ VE HEDEFLER.....	15
1. Misyon, Vizyon ve Değerlerimiz	15
2. Üniversitemizin Stratejik Amaç ve Hedefleri	16
3. Alt Program Hedefleri ve Stratejik Plan İlişkisi	18
C. İDARE PERFORMANS BİLGİSİ.....	18
D. İDARENİN TOPLAM KAYNAK İHTİYACI.....	63
E. DİĞER HUSUSLAR.....	66



SUNUŞ

Ülkelerin ihtiyaç duyduğu alanlarda bilimsel bilgiyi ekonomik kalkınmaya ve toplumsal faydaya dönüştürmedeki en kritik kurumlarının başında kuşkusuz üniversiteler yer almaktadır. Öte yandan üniversitelerin mevcut potansiyellerini doğru analiz etmesinde ve kaynaklarını en verimli şekilde kullanarak kurumsallaşmasında performans programları büyük önem az etmektedir.

Bilindiği üzere 5018 Sayılı Kamu Mali Yönetimi ve Kontrol Kanunu'nun temel ilkeleri arasında kaynakların etkili, ekonomik ve verimli kullanılması da yer almaktadır. Bu amacın gerçekleştirilebilmesinde şeffaflık ve hesap verilebilirliğin sağlanması önemli bir noktayı teşkil etmektedir. Kamuda uygulanan mali yapıda da şeffaflık ve hesap verilebilirliğin sağlanmasına yönelik reformlar ve planlama faaliyetleri sürdürülmektedir. Bu faaliyetlerden biri olarak uygulamaya alınan performans esaslı bütçeleme ile kamu kaynaklarının yerinde ve zamanında kullanımı sağlanarak ihtiyaçların daha verimli bir şekilde karşılanması amaçlanmaktadır. Bu bağlamda Türkiye'nin genç üniversitelerinden biri olarak Çankırı Karatekin Üniversitesi, kurulduğu günden bugüne sahip olduğu tüm kaynakları titiz ve planlı bir şekilde kullanmakta, kurumsallaşmasında kaliteyi merkeze almakta ve bunun neticesinde de hedeflerini gün geçtikçe daha da ileriye taşımaktadır.

Ulusal ve Uluslararası öğrenciler tarafından tercih edilen bir Araştırma Üniversitesi statüsüne talip olan Üniversitemiz, AR-GE faaliyetleri ile alanında çalışma yapan tüm araştırmacılara rehberlik etmektedir. Bu amaçla "Çankırı Karatekin Üniversitesi Teknoloji Transfer Ofisi" kurulmuş olup, Ofisimiz üniversite-sanayi işbirliğini geliştirmeye yönelik faaliyetlerine hızlı bir şekilde devam etmektedir. Bölgesel inovasyon ekosisteminde öncü role sahip olma yolunda ilerleyen Çankırı Karatekin Üniversitesi, teknolojik yeniliklerin ortaya çıkmasında

ÇANKIRI KARATEKİN ÜNİVERSİTESİ

gerçekleştirdiği bilimsel araştırma faaliyetlerinin yanı sıra paydaşlarıyla birlikte toplumsal, sosyal ve ekonomik katkılarını da artıma çabası içindedir.

Kuruluşundan itibaren kaynak kullanımı noktasında gereken hassasiyeti gösteren ve mali yapısını sürekli güçlendiren Üniversitemizin, bu hususta gösterdiği özen ve yürütülen çalışmalarındaki etkin planlamaları sonucunda mali dinamizm sağlanarak akademik ve idari birimlerimizin kaynak ihtiyaçları ivedilikle karşılanmaktadır. Kaynaklara zamanında ulaşabilen birimlerimizin hizmet sunumlarında etkililik ve verimlilik sağlanmış, kısa bir sürede 147.968,74 m² 'lik kapalı alana sahip kampüs alanımız hizmete açılmıştır. Planlı çalışmalarımız sonucunda öğrenci sayımız kuruluşta 3.800'lerde iken 2022-2023 eğitim-öğretim döneminde 19.636'ya ulaşmıştır.

Üniversitemiz, kampüs alanında kurulan modern laboratuvarlar ile araştırmacılarımıza önemli projeler üretme imkânı sağlamış, oluşturulan eğitim alanları ile öğrencilerimize modern tesislerde eğitim ve öğretim görme imkânı sunmuş ve böylece ilimizdeki yükseköğretim kalitesinin artırılmasında önemli aşamalar kaydedilmiştir. Bunun yanında öğrencilerimizin sosyalleşebilmeleri amacıyla nitelikli sosyal tesisler de oluşturulmuştur.

Ülkemizde uygulanan mali disiplin nedeniyle Üniversitemize 2023 yılı için tahsis edilen bütçe ödeneklerinin 2022-2026 dönemi Stratejik Planı'mızın ihtiyaçlarını karşılamada yeterli olmayacağı bilinse de, uygulayacağımız mali politika ile sınırlı imkânların en verimli çalışmalara dönüşmesi hususunda azami gayret sarf edilerek plandaki amaç ve hedefler gerçekleştirilecektir.

Üniversitemizin ilgili yönetmelik ve rehbere uygun olarak oluşturduğu 2023 Yılı Performans Programı'nı kamuoyunun bilgisine sunar, Performans Programımızın hazırlanmasında emeği geçen tüm personelimize teşekkür ederim.

Prof. Dr. Harun ÇİFTÇİ

Rektör

1. BÖLÜM

GENEL BİLGİLER

I. GENEL BİLGİLER

A. YETKİ, GÖREV VE SORUMLULUKLAR

1. Üniversitemizin Kuruluşu

Üniversitelerde Akademik Teşkilat Yönetmeliği'nin 3'üncü maddesi kapsamında kurulan Üniversitemiz, 29 Mayıs 2007 tarih ve 26536 sayılı Resmî Gazetede yayınlanan 5662 sayılı Kanun'un Ek 79'uncu maddesinde belirtildiği üzere;

Çankırı Karatekin Üniversitesi;

- ❖ “Rektörlüğümüze bağlı olarak kurulan Fen-Edebiyat Fakültesi ile Ankara Üniversitesi Rektörlüğüne bağlı iken bağlantısı değiştirilerek Rektörlüğümüze bağlanan Orman Fakültesinden,
- ❖ Gazi Üniversitesi Rektörlüğüne bağlı iken bağlantısı değiştirilerek Rektörlüğümüze bağlanan İktisadî ve İdarî Bilimler Fakültesi ile Güzel Sanatlar Fakültesinden,
- ❖ Ankara Üniversitesi Rektörlüğüne bağlı iken bağlantısı değiştirilerek Rektörlüğümüze bağlanan Sağlık Yüksekokulundan, (Sağlık Yüksekokulu 05.08.2016 tarih ve 29792 sayılı Resmî Gazetede yayımlanan 2016/9007 sayılı Bakanlar Kurulu Kararı ile Sağlık Bilimleri Fakültesine dönüştürülmüştür.)
- ❖ Ankara Üniversitesi Rektörlüğüne bağlı iken bağlantısı değiştirilerek Rektörlüğümüze bağlanan Meslek Yüksekokulu ile Eldivan Sağlık Hizmetleri Meslek Yüksekokulundan,
- ❖ Rektörlüğe bağlı olarak kurulan Sosyal Bilimler Enstitüsü ile Fen Bilimleri Enstitüsü'nden” oluşmuştur.

Ayrıca;

- ❖ 01.02.2010 tarih ve 2010/103 sayılı Bakanlar Kurulunun Kararı ile 28.03.1983 tarih ve 2809 sayılı Kanun'un Ek 30'uncu maddesine göre Güzel Sanatlar Enstitüsü,
- ❖ 25.02.2010 tarihli Yükseköğretim Yürütme Kurul Kararı ile Avrupa Birliği Çalışmaları Uygulama ve Araştırma Merkezi,
- ❖ 07.04.2010 tarihli Yükseköğretim Genel Kurulunun Kararı ile Kızılırmak Meslek Yüksekokulu,
- ❖ 01.06.2010 tarihli Bakanlar Kurulunun Kararı ile 28.03.1983 tarihli ve 2809 sayılı Kanun'un Ek 30'uncu maddesine göre (Fen-Edebiyat Fakültesinin adı Edebiyat Fakültesi olarak değiştirilmiş) ayrıca Fen Fakültesi,
- ❖ 07.06.2010 tarihli Bakanlar Kurulunun Kararı ile 28.03.1983 tarih ve 2809 sayılı Kanun'un Ek 30' uncu maddesine göre Mühendislik Fakültesi,
- ❖ 29.07.2010 tarihli Yükseköğretim Genel Kurulunun Kararı ile Yapraklı Meslek Yüksekokulu,

- ❖ 27.09.2010 tarihli Bakanlar Kurulunun Kararı ile 28.03.1983 tarihli ve 2809 sayılı Kanun'un Ek 30'uncu maddesine göre Türkiyat Enstitüsü,
- ❖ 16.02.2011 tarihli Yükseköğretim Yürütme Kurul Kararı ile Dil Eğitimi Uygulama ve Araştırma Merkezi,
- ❖ 26.09.2011 tarihli Bakanlar Kurulunun Kararı ile 28.03.1983 tarihli ve 2809 sayılı Kanun'un Ek 30'uncu maddesine göre Ilgaz Turizm ve Otelcilik Yüksekokulu kurulması kararlaştırılmıştır.

Bunlara ilave olarak;

- ❖ 02.02.2012 tarihli ve 28192 sayılı Yönetmeliği Resmî Gazetede yayınlanarak Yâran Kültürünü Uygulama ve Araştırma Merkezi kurulmuştur.
- ❖ 22.03.2012 tarihli ve 28241 sayılı Yönetmeliği Resmî Gazetede yayınlanarak Yaşam Boyu Öğrenim Uygulama ve Araştırma Merkezi kurulmuştur.
- ❖ 11.06.2014 tarihli ve 29027 sayılı Yönetmeliği Resmî Gazetede yayınlanarak Afrika Ülkeleri İş birliği Uygulama ve Araştırma Merkezi kurulmuştur.
- ❖ 11.06.2014 tarihli ve 29027 sayılı Yönetmeliği Resmî Gazetede yayınlanarak Uzaktan Eğitim Uygulama ve Araştırma Merkezi kurulmuştur.
- ❖ 03.07.2015 tarihli ve 29405 sayılı Yönetmeliği Resmî Gazetede yayınlanarak Kamu-Üniversite-Sanayi İş birliği Uygulama ve Araştırma Merkezi kurulmuştur.
- ❖ 23.07.2015 tarihli Yükseköğretim Genel Kurulunun Kararı ile Çerkeş Meslek Yüksekokulu kurulmuştur.
- ❖ 06.01.2016 tarihli Yükseköğretim Yürütme Kurulunun Kararı ile Gelenekli Türk El Sanatları Uygulama ve Araştırma Merkezi kurulmuştur.
- ❖ 28.11.2016 tarih ve 2016/9578 sayılı Bakanlar Kurulunun kararı ile İslami İlimler Fakültesi kurulması kararlaştırılarak 23.12.2016 tarih ve 29927 sayılı Resmî Gazetede yayımlanmıştır.
- ❖ 28.03.1983 tarihli ve 2809 sayılı Kanunun ek 30 uncu maddesine göre 24.07.2017 tarihinde Bakanlar Kurulu'nca alınan kararla Sağlık Bilimleri Enstitüsü kurulmuştur.
- ❖ 10.06.2019 tarih ve 30797 sayılı Yönetmeliği Resmî Gazetede yayınlanarak Yaban Hayatı Uygulama ve Merkezi kurulmuştur.
- ❖ 04.07.2019 tarihinde 2547 Sayılı Kanun'un 2880 Sayılı Kanun'la değişik 7/d-2 maddesi uyarınca alınan kararla Kurşunlu Adalet Meslek Yüksekokulu kurulmuştur.
- ❖ 02.08.2019 tarihli ve 30850 sayılı Resmî Gazetede yayınlanarak Hukuk Fakültesi kurulmuştur.
- ❖ 04.09.2019 tarihinde 2547 Sayılı Kanun'un 2880 Sayılı Kanun'la değişik 7/d-2 maddesi uyarınca alınan kararla Merkezi Araştırma Laboratuvarı Uygulama ve Araştırma Merkezi kurulmuştur.
- ❖ 08.01.2020 tarihli ve 31002 sayılı Resmî Gazete'de yayınlanarak Diş Hekimliği Fakültesi kurulmuştur.
- ❖ 31.08.2020 tarih ve 31230 sayılı Resmî Gazete'de yayınlanan 2916 sayılı karar ile Güzel Sanatlar Fakültesi'nin ismi "Sanat, Tasarım ve Mimarlık Fakültesi" olarak değiştirilmiştir.
- ❖ 07.09.2020 tarihli ve 31237 sayılı Yönetmeliği Resmî Gazetede yayınlanarak Ağız ve Diş Sağlığı Uygulama ve Araştırma Merkezi kurulmuştur.

- ❖ 13.12.2020 tarihli ve 31333 sayılı Yönetmeliği Resmî Gazetede yayınlanarak Uluslararası Güvenlik ve Siyaset Uygulama ve Araştırma Merkezi kurulmuştur.
- ❖ 25.01.2021 tarihli ve 31375 sayılı Yönetmeliği Resmî Gazetede yayınlanarak Darülhadis İslam Araştırmaları Uygulama ve Araştırma Merkezi kurulmuştur.
- ❖ 17.08.2021 tarih ve 31571 sayılı Yönetmeliği Resmî Gazetede yayınlanarak Kadın ve Aile Çalışmaları Uygulama ve Araştırma Merkezi kurulmuştur.
- ❖ 01.06.2022 tarihinde 2547 Sayılı Kanun'un 2880 Sayılı Kanun'la değişik 7/d-2 maddesi uyarınca alınan kararla Kızılırmak Meslek Yüksekokulu'nun adı "Gıda ve Tarım Meslek Yüksekokulu" olarak değiştirilmiştir.
- ❖ 01.06.2022 tarihinde 2547 Sayılı Kanun'un 2880 Sayılı Kanun'la değişik 7/d-2 maddesi uyarınca alınan kararla Yapraklı Meslek Yüksekokulu'nun adı "Sosyal Bilimler Meslek Yüksekokulu" olarak değiştirilmiştir.

2. Yükseköğretim Kurumlarının Görev ve Sorumlulukları

Yükseköğretim kurumları, Anayasamızın 130'uncu maddesi ile 2547 sayılı Yükseköğretim Kanun'unun 12'nci maddesinde belirtilen görevleri yerine getirmekle yükümlüdür. Bu kapsamda;

- ❖ Çağdaş uygarlık ve eğitim-öğretim esaslarına dayanan bir düzen içinde, toplumun ihtiyaçları ve kalkınma planları ilke ve hedeflerine uygun ve ortaöğretime dayalı çeşitli düzeylerde eğitim-öğretim, bilimsel araştırma, yayım ve danışmanlık yapmak,
- ❖ Kendi ihtisas gücü ve maddi kaynaklarını rasyonel, verimli ve ekonomik şekilde kullanarak, milli eğitim politikası ve kalkınma planları ilke ve hedefleri ile Yükseköğretim Kurulu tarafından yapılan plan ve programlar doğrultusunda, ülkenin ihtiyacı olan dallarda ve sayıda insan gücü yetiştirmek,
- ❖ Türk toplumunun yaşam düzeyini yükseltici ve kamuoyunu aydınlatıcı bilim verilerini söz, yazı ve diğer araçlarla yaymak,
- ❖ Örgün, yaygın, sürekli ve açık eğitim yoluyla toplumun özellikle sanayileşme ve tarımda modernleşme alanlarında eğitilmesini sağlamak,
- ❖ Ülkenin bilimsel, kültürel, sosyal ve ekonomik yönlerden ilerlemesini ve gelişmesini ilgilendiren sorunlarını, diğer kuruluşlarla iş birliği yaparak, kamu kuruluşlarına önerilerde bulunmak suretiyle öğretim ve araştırma konusu yapmak, sonuçlarını toplumun yararına sunmak ve kamu kuruluşlarınca istenecek inceleme ve araştırmaları sonuçlandırarak düşüncelerini ve önerilerini bildirmek,
- ❖ Eğitim-öğretim seferberliği içinde, örgün, yaygın, sürekli ve açık eğitim hizmetini üstlenen kurumlara katkıda bulunacak önlemleri almak,
- ❖ Yörelereindeki tarım ve sanayinin gelişmesine ve ihtiyaçlarına uygun meslek elemanlarının yetişmesine ve bilgilerinin gelişmesine katkıda bulunmak, sanayi, tarım ve sağlık hizmetleri ile diğer hizmetlerde modernleşmeyi, üretimde artışı sağlayacak çalışma ve programlar yapmak, uygulamak ve yapılanlara katılmak, bununla ilgili kurumlarla iş birliği yapmak ve çevre sorunlarına çözüm getirici önerilerde bulunmak,
- ❖ Eğitim teknolojisini üretmek, geliştirmek, kullanmak, yaygınlaştırmak,
- ❖ Yükseköğretimin uygulamalı yapılmasına ait eğitim-öğretim esaslarını geliştirmek,

döner sermaye işletmelerini kurmak, verimli çalıştırmak ve bu faaliyetlerin geliştirilmesine ilişkin gerekli düzenlemeleri yapmak temel görevler olarak sayılmıştır

B. ÖRGÜT YAPISI

1. Çankırı Karatekin Üniversitesi Örgüt Yapısı

Üniversitemiz kuruluşundan itibaren hızlı bir şekilde yapılanma faaliyetlerine başlamış olup eğitim-öğretim faaliyetlerini 10 Fakülte, 5 Enstitü, 1 Yüksekokul ve 6 Meslek Yüksekokulu ile sürdürmektedir. Eğitim-öğretim faaliyetlerinin desteklenmesi ve geliştirilmesine yönelik olarak kurulmuş bulunan 14 adet Uygulama ve Araştırma Merkezimizde de çalışmalar devam etmektedir.

Fakültelerimiz;

- ❖ Diş Hekimliği Fakültesi
- ❖ Edebiyat Fakültesi
- ❖ Fen Fakültesi
- ❖ İktisadi ve İdari Bilimler Fakültesi
- ❖ Sanat, Tasarım ve Mimarlık Fakültesi
- ❖ Hukuk Fakültesi
- ❖ Mühendislik Fakültesi
- ❖ Orman Fakültesi
- ❖ Sağlık Bilimleri Fakültesi
- ❖ İslami İlimler Fakültesi

Enstitülerimiz;

- ❖ Fen Bilimleri Enstitüsü
- ❖ Güzel Sanatlar Enstitüsü
- ❖ Sağlık Bilimleri Enstitüsü
- ❖ Sosyal Bilimler Enstitüsü
- ❖ Türkiyat Enstitüsü

Yüksekokullarımız;

- ❖ Ilgaz Turizm ve Otelcilik Yüksekokulu

Meslek Yüksekokullarımız;

- ❖ Eldivan Sağlık Hizmetleri Meslek Yüksekokulu
- ❖ Gıda ve Tarım Meslek Yüksekokulu
- ❖ Meslek Yüksekokulu
- ❖ Sosyal Bilimler Meslek Yüksekokulu
- ❖ Çerkeş Meslek Yüksekokulu
- ❖ Kurşunlu Adalet Meslek Yüksekokulu

Uygulama ve Araştırma Merkezlerimiz;

- ❖ Avrupa Birliği Çalışmaları Uygulama ve Araştırma Merkezi
- ❖ Afrika Ülkeleri İş Birliği Uygulama ve Araştırma Merkezi

- ❖ Dil Eğitimi Uygulama ve Araştırma Merkezi
- ❖ Gelenekli Türk El Sanatları Uygulama ve Araştırma Merkezi
- ❖ Kadın ve Aile Çalışmaları Uygulama ve Araştırma Merkezi Müdürlüğü
- ❖ Kamu-Üniversite-Sanayi İş birliği Uygulama ve Araştırma Merkezi
- ❖ Merkezi Araştırma Laboratuvarı Uygulama ve Araştırma Merkezi Müdürlüğü
- ❖ Uzaktan Eğitim Uygulama ve Araştırma Merkezi
- ❖ Yaban Hayatı Uygulama ve Araştırma Merkezi
- ❖ Yâran Kültürünü Uygulama ve Araştırma Merkezi
- ❖ Ağız ve Diş Sağlığı Uygulama ve Araştırma Merkezi
- ❖ Uluslararası Güvenlik ve Siyaset Uygulama ve Araştırma Merkezi
- ❖ Darülhadis İslam Araştırmaları Uygulama ve Araştırma Merkezi
- ❖ Yaşam Boyu Öğrenim Uygulama ve Araştırma Merkezi
- ❖ Ortak Dersler Koordinatörlüğü

2. Çankırı Karatekin Üniversitesi İdari Birimler

- ❖ Genel Sekreterlik Makamı
- ❖ Hukuk Müşavirliği
- ❖ İç Denetim Birimi
- ❖ Basın ve Yayın Halkla İlişkiler Müdürlüğü
- ❖ Bilgi İşlem Daire Başkanlığı
- ❖ Döner Sermaye İşletme Müdürlüğü
- ❖ İdari ve Mali İşler Daire Başkanlığı
- ❖ Kütüphane ve Dökümantasyon Daire Başkanlığı
- ❖ Öğrenci İşleri Daire Başkanlığı
- ❖ Personel Daire Başkanlığı
- ❖ Sağlık Kültür ve Spor Daire Başkanlığı
- ❖ Strateji Geliştirme Daire Başkanlığı
- ❖ Yapı İşleri ve Teknik Daire Başkanlığı

ÇANKIRI KARATEKİN ÜNİVERSİTESİ

3. Teşkilat Şeması

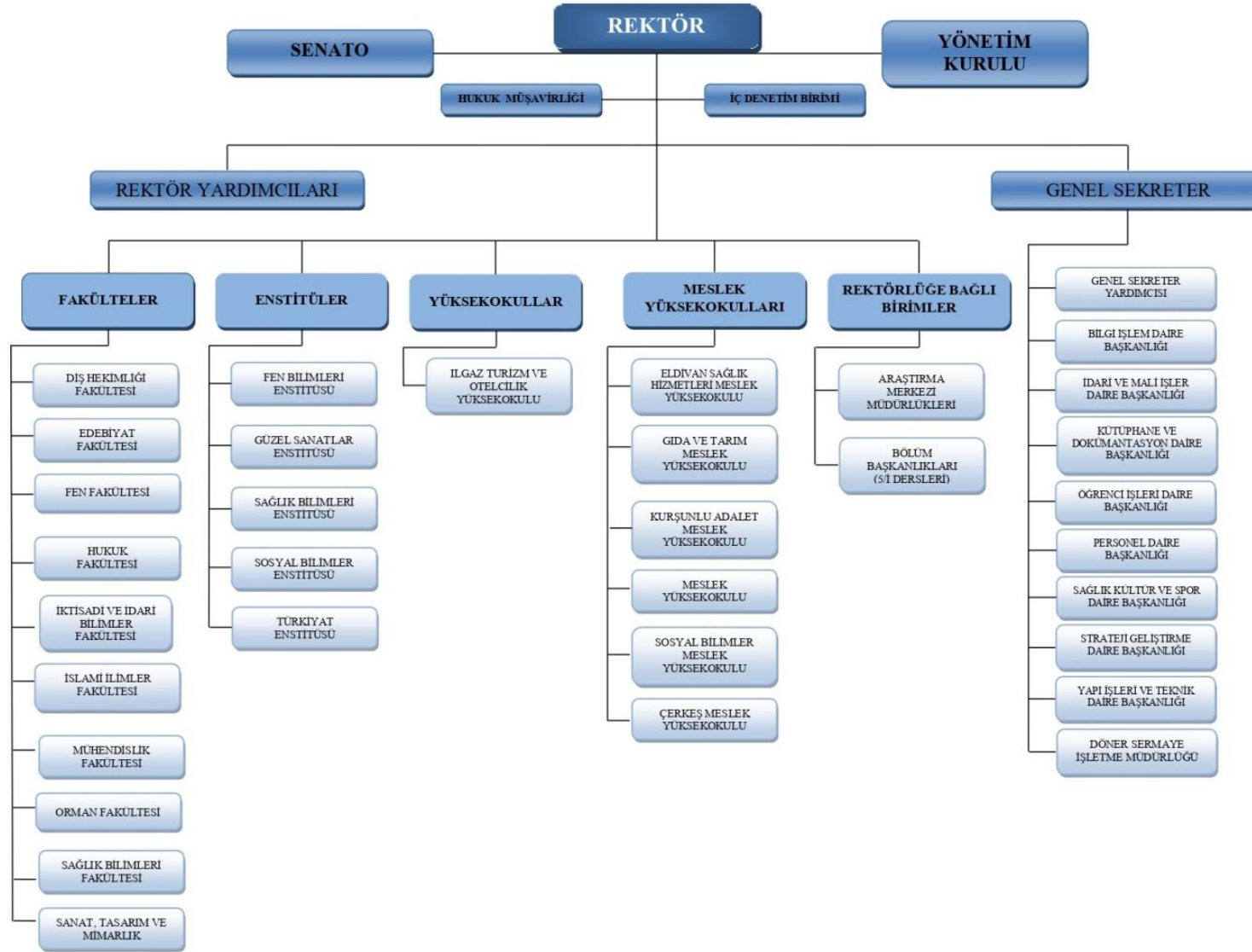

C. FİZİKSEL KAYNAKLAR

Üniversitemiz, Uluyazı Yerleşkesi, Sanat, Tasarım ve Mimarlık Fakültesi, Balıca Yerleşkesi, Taşmescit Yerleşkesi, Orman Fakültesi, Sağlık Bilimleri Fakültesi, Gıda ve Tarım Meslek Yüksekokulu (Kızılırmak Yerleşkesi), Çerkeş Meslek Yüksekokulu, Eldivan Sağlık Meslek Yüksekokulu, Şabanözü Yerleşkesi, Kurşunlu Adalet Meslek Yüksekokulu ve Rektörlük Ek Hizmet Binasında faaliyetlerini sürdürmektedir.

Üniversitemiz 2022 yılı itibarıyla toplam kapalı alanımız 141.629 m²'dir. 2023 yılı içerisinde Merkezi Derslik C Blok ve Mühendislik Fakültesi binasının tamamlanabilmesi halinde toplam hizmet alanımızın 17.500 m²'lik bir artışla 159.129 m² ye ulaşması hedeflenmektedir.

Tablo 1. Taşınmaz Dağılımı

Üniversitemiz Arsa Oturum Dağılımı (m ²)					
Yerleşke Adı	Mülkiyet Durumuna Göre Taşınmaz Alanı (m ²)			Toplam (m ²)	Açıklama
	Üniversite	Maliye/Hazine	Diğer		
Uluyazı Yerleşke Alanı	-	2.080.899,42	-	2.080.899,42	Tahsisli
Rektörlük Ek Hizmet Binası	-	784,88	-	784,88	Tahsisli
Balıca Yerleşkesi	-	64.090,00	-	64.090,00	Tahsisli
Orman Fakültesi	-	-	5.260,00	5.260,00	Tahsisli
Sağlık Bilimleri Fakültesi	-	22.878,00	-	22.878,00	Tahsisli
Sanat, Tasarım ve Mimarlık Fakültesi	-	-	1.817,89	1.817,89	Kira
İlgaz Turizm ve Otelcilik Yüksekokulu			4.015,00	4.015,00	Tahsisli
Meslek Yüksekokulu Yerleşkesi (Taşmescit)	-	23.552,00	-	23.552,00	Tahsisli
Eldivan Sağlık Meslek Yüksekokulu Yerleşkesi	-	-	2.046,00	2.046,00	Tahsisli

ÇANKIRI KARATEKİN ÜNİVERSİTESİ

ÇAKÜ Sosyal Tesis ve Konukevi	424,00	-	-	424,00	Kamu Kurumlarının Bedelsiz Devri
Kızılırmak MYO	-	3.037,00	-	3.037,00	Tahsisli
Kızılırmak Uygulama ve Araştırma Arazisi	-	331.654,12	-	331.654,12	Tahsisli
Kurşunlu Adalet Meslek Yüksekokulu Yerleşkesi	-	-	8.314,00	8.314,00	Tahsisli
Çerkeş MYO Yerleşkesi	-	-	1.476,50	1.476,50	Tahsisli
Şabanözü Yerleşkesi	-	-	2.492,56	2.492,56	Tahsisli

Bilgiye erişim hizmetleri konusunda da hassas davranan Üniversitemizde modern bir bilişim ağı yanında personelimiz ile öğrencilerimizin araştırma ve inceleme faaliyetlerinden istifade edebilmeleri amacıyla merkez kütüphane koleksiyonunda 75.000 basılı eser mevcut olup, 91.000 adet elektronik kaynak erişilebilir durumdadır.

D. İNSAN KAYNAKLARI

Üniversitemiz 2022 yılında 750 akademik, 306 idari ve 297 destek hizmet personeline ulaşan kadrosuyla 2022-2023 döneminde öğrenim görecek olan 19.636 öğrencisine üstün bir özveriyle eğitim-öğretim hizmeti sağlamaya devam edecektir.

Tablo 2. Akademik Personel Sayıları

Unvan	2017	2018	2019	2020	2021	2022
Profesör	22	30	34	43	44	57
Doçent	53	54	53	55	56	91
Doktor Öğretim Üyesi	189	208	227	233	239	223
Öğretim Görevlisi	98	149	154	158	174	178
Okutman	29	-	-	-	-	-

ÇANKIRI KARATEKİN ÜNİVERSİTESİ

Araştırma Görevlisi	205	197	190	211	214	201
Uzman	25	-	-	-	-	-
Çevirici	1	-	-	-	-	-
Toplam	621	622	638	700	727	750

Tablo 3. İdari Personel Sayıları

İdari Personelin Hizmet Sınıflarına Göre Dağılımı			
Sınıf	Dolu	Boş	Toplam
Genel İdare Hizmetleri	211	122	333
Sağlık Hizmetleri	9	14	23
Teknik Hizmetler	74	27	101
Avukatlık Hizmetleri	3	-	3
Yardımcı Hizmetler	9	15	24
Toplam	306	178	484

E. ÖĞRENCİ SAYILARI

Yıllara Göre Öğrenci Sayıları

2018	2019	2020	2021	2022	2023
14.510	13.662	15.112	16.145	17.000	19.636

2022-2023 eğitim-öğretim dönemi itibariyle toplam öğrenci sayımız 19.636'ya ulaşmıştır. Öğrencilerimizin eğitim durumlarına göre oluşturulan tablo aşağıda yer almaktadır.

ÇANKIRI KARATEKİN ÜNİVERSİTESİ

Tablo 4. Öğrenci Sayıları

Eğitim Türü	Örgün Eğitim	II. Öğretim	Uzaktan Öğretim	Açık Öğretim	Toplam
Ön lisans	4.116	871	-	-	4.987
Lisans	9.008	1.194	-	-	10.202
Yüksek lisans	4.031	61	99		4.191
Doktora	256				256
Toplam	17.411	2.126	99	0	19.636

2. BÖLÜM

PERFORMANS

BİLGİLERİ

II. PERFORMANS BİLGİLERİ

A. TEMEL POLİTİKA VE ÖNCELİKLER

06.07.2013 tarih ve 28699 (Mükerrer) sayılı Resmî Gazete’de yayımlanarak yürürlüğe giren

10. Beş Yıllık Kalkınma Planının yükseköğretime ilişkin amaç ve hedefleri içeren;

2.1.1. Eğitim, b. Amaç ve Hedefler başlıklı maddesinin 143. Bendinde; *“Toplumun ve ekonominin ihtiyaçlarına duyarlı, paydaşlarıyla etkileşim içerisinde olan, ürettiği bilgiyi ürüne, teknolojiye ve hizmete dönüştüren, akademik, idari ve mali açıdan özerk üniversite modeli çerçevesinde küresel ölçekte rekabetçi bir yükseköğretim sistemine ulaşılması hedeflenmektedir.”*

2.1.1. Eğitim, c. Politikalar başlıklı maddesinin 160. Bendinde; *“Ortaöğretim ve yükseköğretim düzeyindeki mesleki ve teknik eğitimde, program bütünlüğü temin edilecek ve nitelikli işgücünün yetiştirilmesinde uygulamalı eğitime ağırlık verilecektir.”*

161. Bendinde; *“Yükseköğretim sistemi, hesap verebilirlik temelinde özerklik, performans odaklılık, ihtisaslaşma ve çeşitlilik ilkeleri çerçevesinde kalite odaklı rekabetçi bir yapıya dönüştürülecektir.”*

163. Bendinde; *“Yükseköğretimde kalite güvencesi sistemi oluşturulacaktır.”*

164. Bendinde; *“Yükseköğretim kurumlarının sanayi ile iş birliği içerisinde teknoloji üretimine önem veren, çıktı odaklı bir yapıya dönüştürülmesi teşvik edilecek ve girişimci faaliyetler ile gelir kaynakları çeşitlendirilecektir.”*

2.2.10. Bilim, Teknoloji ve Yenilik, c. Politikalar başlıklı maddesinin 634. Bendinde; *“Üniversite ve özel sektör iş birliğini daha kolaylaştırıcı ve teşvik edici önlemler alınacak ve ara yüzler oluşturulacaktır. Bu çerçevede yükseköğretimin yeniden yapılandırılmasında, akademisyenlerin ve öğrencilerin Ar-Ge ve girişimcilik faaliyetlerinin teşvik edilmesine özen gösterilecektir.”* hedeflerine yer verilmiştir.

Belirlenen stratejik amaç ve hedeflerden Performans Programı döneminde gerçekleştirilmesi planlananların herhangi bir aksaklık yaşanmadan gerçekleştirilebilmesi amacıyla Üniversitemiz tarafından gereken tedbirler alınacaktır.

B. AMAÇ VE HEDEFLER

1. Misyon, Vizyon ve Değerlerimiz

Misyonumuz

İnsanı merkeze alan bir anlayışla; bilgiyi rehber edinen, tarihsel birikime sahip, kadim değerlere bağlı nesiller inşa etme gayesiyle eğitim-öğretim faaliyetleri sunan; bilim, sanat, ekonomi ve sosyal alanlarda ulusal ve uluslararası paydaşların ihtiyaçlarına cevap vermeyi ilke edinen, bilimsel bilgiyi inovasyonla birleştirerek kalkınmaya öncülük eden, ulusal ve evrensel sorunlara duyarlı, daimî tekâmül doğrultusunda yeniliği ve gelişimi amaç edinen bir üniversite olmak.

Vizyonumuz

Tarihimizden ve medeniyetimizden alınan ilhamla geleceğe yön veren, yenilikçi ve girişimci bir anlayışla eğitim ve öğretim çalışmalarında yetkin, araştırmalarıyla paydaşlarına değer katan ve faaliyetleriyle daha yaşanılabilir bir Çankırı'nın şekillenmesine katkı sağlayan bir üniversite olmak.

Değerlerimiz

- ❖ Öncü Araştırma Odaklılık,
- ❖ Yerel, Bölgesel, Ülke ve Evrensel Sorunlara Duyarlı,
- ❖ Toplumsal Katkı Yönelimi,
- ❖ Paydaş Gelişimi Odaklı,
- ❖ Yenilikçi ve Yaratıcı Girişimcilik,
- ❖ Etik Değerlere Bağlı,
- ❖ Güvenilir ve Şeffaf Olmak,
- ❖ Engelsiz Bir Üniversite Olmak.

2. Üniversitemizin Stratejik Amaç ve Hedefleri

AMAÇ 1: Öğrenci Merkezli ve Kalite Odaklı Eğitim-Öğretim Faaliyeti Sunmak

HEDEF 1: Eğitim Öğretimin Niteliğini Geliştirmek

HEDEF 2: Eğitim ve Öğretimde Nitelik ve Çeşitliliğin Artmasını Sağlamak Üzere Dijital Dönüşüm ve Entegrasyon Çalışmalarını Desteklemek

HEDEF 3: Öğrencilere Yönelik Uluslararasılaşma İmkânlarını Arttırmak

HEDEF 4: Sosyal Aktivite İmkânlarının Sayısını Arttırmak

HEDEF 5: Üniverste Öğrencilerinin Girişimcilik Kabiliyetlerini Arttırmak

AMAÇ 2: Nitelikli Araştırma-Geliştirme Faaliyetleri Sunmak

HEDEF 1: Araştırmada Fiziki ve Teknik Altyapıyı Geliştirmek ve Araştırmacı Hareketliliğini Arttırmak

HEDEF 2: Dijital Yerliler ve Dijital Göçmenler Arasındaki Farkı Kapatacak Altyapıları Geliştirmek

HEDEF 3: Çankırı Karatekin Üniversitesi Adresli Yayın Sayısını Arttırmak

HEDEF 4: Bilimsel Araştırma Projelerinin Sayısını Arttırmak

HEDEF 5: Kütüphane İmkânlarını İyileştirmek

AMAÇ 3: Akademik Faaliyetlerin Toplumsal Katkıya Dönüştürülmesi

HEDEF 1: Üniversitemiz Bünyesinde Yer Alan Araştırma Merkezlerinin Faaliyetlerini ve Sayılarını Arttırmak

HEDEF 2: Üniversitede Üretilen Bilgiyi Toplumla Paylaşmak

HEDEF 3: Kültür ve Sanat Yaşamının Zenginleştirilmesine Yönelik Etkinlikler Düzenlemek

HEDEF 4: Sportif Etkinliklerin Tür ve Sayısını Arttırmak

HEDEF 5: Toplum Sağlığı Yararına Etkinlikler Düzenlenmek

AMAÇ 4: Ekonomik ve Sosyal Etki Yaratan Girişimcilik Faaliyeti Sunmak

HEDEF 1: Kamu Üniversite Sanayi İş birliği Güçlendirilerek Bölgesel İnovasyon Ekosistemini Desteklemek

HEDEF 2: Teknolojik ve Sosyal İnovasyon Girişimlerini Desteklemek

HEDEF 3: Üniversite Kaynaklı Toplam FMH Başvuru Tescil Sayısını Arttırmak

HEDEF 4: Ekolojik İnovasyon Farkındalığını Arttırıcı Faaliyetler Yapmak

AMAÇ 5: Kalite Güvence Sistemi Sürekliliğini Destekleyen Yönetimsel Faaliyetlerin Sunulması

HEDEF 1: Kurum Kimlik Anlayışını Güçlendirmek

HEDEF 2: Hizmet Kalitesi ve Kalite Yönetim Sistemi Uygulamalarının Niteliğini Arttırmak

HEDEF 3: Bilişim Sistemlerinin (UBİS, EBYS, vs.) Kalitesini ve Kapasitesini Arttırmak

HEDEF 4: Yerleşkelerin Altyapı Olanaklarını ve Fiziksel Olanaklarını İyileştirmek

HEDEF 5: Merkez Bütçe İçi ve Dışı Gelirleri Arttırmak

ÇANKIRI KARATEKİN ÜNİVERSİTESİ

3. Alt Program Hedefleri ve Stratejik Plan İlişkisi

Kurum: ÇANKIRI KARATEKİN ÜNİVERSİTESİ

PROGRAM ADI	ALT PROGRAM ADI	ALT PROGRAM HEDEFLERİ	İLİŞKİLİ OLDUĞU STRATEJİK AMAÇ
ARAŞTIRMA, GELİŞTİRME VE YENİLİK	ARAŞTIRMA ALTYAPILARI	Ülkemizin bilgi birikiminin artırılmasına ve teknolojik gelişimine katkıda bulunmak üzere yükseköğretim kurumlarında araştırma altyapılarının kurulması ve kapasitelerinin güçlendirilmesi	BİLİMSEL VE SANATSAL ARAŞTIRMA FAALİYETLERİNİ GELİŞTİRMEK
	YÜKSEKÖĞRETİMDE BİLİMSEL ARAŞTIRMA VE GELİŞTİRME	Yükseköğretim kurumlarında inovasyon amaçlı bilimsel çalışmaların artırılması	BİLİMSEL VE SANATSAL ARAŞTIRMA FAALİYETLERİNİ GELİŞTİRMEK
HAYAT BOYU ÖĞRENME	YÜKSEKÖĞRETİM KURUMLARI SÜREKLİ EĞİTİM FAALİYETLERİ	Toplumun tüm kesimlerine ihtiyaç duyduğu alanlarda eğitimler verilmesi, kamu kurum ve kuruluşları, özel sektör ve uluslararası kuruluşlarla işbirliğinin gelişmesine katkıda bulunulması	DIŞ PAYDAŞLARLA İLİŞKİLERİ GELİŞTİRMEK
TEDAVİ EDİCİ SAĞLIK	TEDAVİ HİZMETLERİ	Tedavi edici sağlık hizmetinin erişilebilir ve etkili olarak sunulmasının sağlanması	
YÜKSEKÖĞRETİM	ÖĞRETİM ELEMANLARINA SAĞLANAN BURS VE DESTEKLER	Alanında yetkin, araştırmacı, bilgi üreten ve aktaran akademisyenler yetiştirilmesi	EĞİTİM VE ÖĞRETİMİN KALİTESİNİ ARTIRMAK
	ÖN LİSANS EĞİTİMİ, LİSANS EĞİTİMİ VE LİSANSÜSTÜ EĞİTİM	Mesleki yeterlilik sahibi ve gelişime açık mezunlar yetiştirilmesi	EĞİTİM VE ÖĞRETİMİN KALİTESİNİ ARTIRMAK
	YÜKSEKÖĞRETİMDE ÖĞRENCİ YAŞAMI	Yükseköğretim öğrencilerine sunulan beslenme ve barınma hizmetlerinin kalitesinin artırılması; öğrencilerin kişisel ve sosyal gelişimi desteklenerek yaşam kalitesinin yükseltilmesi	EĞİTİM VE ÖĞRETİMİN KALİTESİNİ ARTIRMAK

Yıl: 2023

C. İDARE PERFORMANS BİLGİSİ

1. İdare Performans Raporu

ÇANKIRI KARATEKİN ÜNİVERSİTESİ PERFORMANS BİLGİSİ

Bütçe Yılı: 2023

Program Adı: ARAŞTIRMA, GELİŞTİRME VE YENİLİK

Alt Program Adı: YÜKSEKÖĞRETİMDE BİLİMSEL ARAŞTIRMA VE GELİŞTİRME

ÇANKIRI KARATEKİN ÜNİVERSİTESİ

Gereke ve Açıklamalar

Çankırı Karatekin Üniversitesi, deneyimli personelinin bilgi ve tecrübeleri ile ileri teknolojiyi birleştirerek, bilim ve teknolojinin gelişmesini ve dünya standartlarını yakalayabilmeyi hedeflemektedir. Ayrıca, ulusal ve uluslararası iş birliğinin kuvvetlenmesine ve böylece ülkemizin rekabet gücünün artırılmasına, kalkınmasının hızlandırılmasına ve insan yaşam kalitesinin iyileştirilmesine katkıda bulunan projelere önderlik eden ve destek olan araştırmalara destek olmayı, bilimsel ve etik kurallara bağlı kalarak hizmet kalitesini en üst seviyede tutmayı amaçlamaktadır.

Alt Program Hedefi:

Yükseköğretim kurumlarında inovasyon amaçlı bilimsel çalışmaların artırılması.

Performans Göstergeleri

Performans Göstergesi	Ölçü Birimi	2021	2022 Planlanan	2022 YS Gerç. Tahmini	2023 Hedef	2024 Tahmin	2025 Tahmin
1- Ar-ge'ye harcanan bütçenin toplam bütçeye oranı	Oran	0,01	0,35	0,61	0,61	0,61	0,61

Göstergeye İlişkin Açıklama : Üniversitemizde ilgili yılın bütçesinde araştırma geliştirme harcamaları için ayrılan bütçenin yıl içerisinde takip edilmesi.

Hesaplama Yöntemi : Ar-Ge Harcamalarının toplam kurum bütçesi içindeki payı.

Verinin Kaynağı : 2022 Yılı Yatırım Programının Kabulü ve Uygulanmasına Dair Karar, ilgili yılın bütçe kanununda kurumumuza verilen ödenek.

Sorumlu İdare : Proje Yönetim Birimi

Performans Göstergesi	Ölçü Birimi	2021	2022 Planlanan	2022 YS Gerç. Tahmini	2023 Hedef	2024 Tahmin	2025 Tahmin
2- Ar-ge sonucu ortaya çıkan ürünlere ilişkin alınan patent sayısı	Sayı	0	5	1	2	2	2

Göstergeye İlişkin Açıklama : Üniversitemiz bünyesinde yapılan Ar-Ge çalışmaları sonucu patent alınan ürün sayısının tespit edilmesi.

Hesaplama Yöntemi : Patent başvuruları sonucunda elde edilen patent sayısı

Verinin Kaynağı : 2022 Yılı Yatırım Programının Kabulü ve Uygulanmasına Dair Karar. İlgili yılın bütçe kanununda kurumumuza verilen ödenek.

Sorumlu İdare : Proje Yönetim Birimi

ÇANKIRI KARATEKİN ÜNİVERSİTESİ

Performans Göstergesi	Ölçü Birimi	2021	2022 Planlanan	2022 YS Gerç. Tahmini	2023 Hedef	2024 Tahmin	2025 Tahmin
3- Araştırma merkezleri gelir miktarı	TL	155.976,35	250.000	1.750.000	2.350.000	2.900.000	3.450.000

Göstergeye İlişkin Açıklama : Araştırma merkezlerimizin yürüttüğü faaliyetler sonucunda elde edilen gelirler izlenecektir.

Hesaplama Yöntemi : Ocak-Aralık dönemini kapsayan faaliyetlerden elde edilen gelirler

Verinin Kaynağı : Araştırma Merkezlerinden elde edilen veriler.

Sorumlu İdare : Proje Yönetim Birimi

Performans Göstergesi	Ölçü Birimi	2021	2022 Planlanan	2022 YS Gerç. Tahmini	2023 Hedef	2024 Tahmin	2025 Tahmin
4- BAP kapsamında desteklenen araştırma projeleri sayısı	Sayı	93	120	135	150	170	185

Göstergeye İlişkin Açıklama : BAP projesi kapsamında desteklenen projelerin takibi yıl içerisinde BAP birimiyle koordineli olarak takip edilecektir.

Hesaplama Yöntemi : BAP kapsamında desteklenen araştırma proje sayısı.

Verinin Kaynağı : BAP birimi tarafından verilen bilgiler.

Sorumlu İdare : Proje Yönetim Birimi

Performans Göstergesi	Ölçü Birimi	2021	2022 Planlanan	2022 YS Gerç. Tahmini	2023 Hedef	2024 Tahmin	2025 Tahmin
5- Öğretim elemanı başına düşen ar-ge proje sayısı	Sayı	0,23	0,15	0,17	0,19	0,2	0,22

Göstergeye İlişkin Açıklama : Üniversitemiz öğretim elemanları başına düşen Ar-Ge projesi sayısının tespiti amaçlanmaktadır.

Hesaplama Yöntemi : Ar-Ge proje sayısının öğretim elemanı sayısına oranı.

Verinin Kaynağı : Proje Yönetim Birimi.

Sorumlu İdare : Özel Kalem (Rektörlük)

ÇANKIRI KARATEKİN ÜNİVERSİTESİ

Performans Göstergesi	Ölçü Birimi	2021	2022 Planlanan	2022 YS Gerç. Tahmini	2023 Hedef	2024 Tahmin	2025 Tahmin
6- Patent, faydalı model ve endüstriyel tasarım başvuru sayısı	Sayı	0	8	1	3	3	3

Göstergeye İlişkin Açıklama : Üniversitemizde akademisyenlerimizin patent başvurularının takibi sağlanacaktır.

Hesaplama Yöntemi : Üniversitemizdeki akademisyenlerimizin yapmış oldukları patent başvuruları sayısının hesaplanması.

Verinin Kaynağı : Üniversitemizdeki akademisyenlerimizin yapmış oldukları patent başvuruları hakkında elde edilen veriler.

Sorumlu İdare : Özel Kalem (Rektörlük)

Performans Göstergesi	Ölçü Birimi	2021	2022 Planlanan	2022 YS Gerç. Tahmini	2023 Hedef	2024 Tahmin	2025 Tahmin
7- Ulusal ve uluslararası kuruluşlar tarafından desteklenen ar-ge projesi sayısı	Sayı	3	16	5	11	14	14

Göstergeye İlişkin Açıklama : Üniversitemiz tarafından yürütülen projelerin Ulusal/Uluslararası Kuruluşlarca desteklenenlerin tespiti amaçlanmaktadır.

Hesaplama Yöntemi : Ulusal ve Uluslararası kuruluşlar tarafından desteklenen ar-ge projeleri sayısı.

Verinin Kaynağı : Proje Yönetim Birimi.

Sorumlu İdare : Özel Kalem (Rektörlük)

Performans Göstergesi	Ölçü Birimi	2021	2022 Planlanan	2022 YS Gerç. Tahmini	2023 Hedef	2024 Tahmin	2025 Tahmin
8- Uluslararası endekslerde yer alan bilimsel yayın sayısı	Sayı	442	202	193	366	378	413

Göstergeye İlişkin Açıklama : Uluslararası yayın yapan bilimsel dergilerdeki yayın sayısının tespit edilmesi.

Hesaplama Yöntemi : Uluslararası yayın yapan bilimsel dergilerdeki yayın sayısı.

Verinin Kaynağı : Proje Yönetim Birimi.

Sorumlu İdare : Proje Yönetim Birimi.

ÇANKIRI KARATEKİN ÜNİVERSİTESİ

Alt Program Kapsamında Yürütülecek Faaliyet Maliyetleri

Faaliyetler	2022 Bütçe	2022 Harcama Haziran	2023 Bütçe	2024 Tahmin	2025 Tahmin
Yükseköğretim Kurumlarının Bilimsel Araştırma Projeleri	408.000	790.594	710.000	839.000	929.000
Bütçe İçi	408.000	790.594	710.000	839.000	929.000
Bütçe Dışı	0	0	0	0	0
T O P L A M	408.000	790.594	710.000	839.000	929.000
Bütçe İçi	408.000	790.594	710.000	839.000	929.000
Bütçe Dışı	0	0	0	0	0

Faaliyetlere İlişkin Açıklamalar:

Yükseköğretim Kurumları Temel Araştırma Hizmetleri

2547 Sayılı Yükseköğretim Kanununun 12. maddesi kapsamında yürütülen faaliyetlerdir. Üniversitemiz bünyesinde kurulan merkezi araştırma laboratuvarının alt yapısının geliştirilmesi.

Yükseköğretim Kurumlarının Bilimsel Araştırma Projeleri

Tübitak kapsamında yürütülen projelerin tabi oldukları tüm kanun, kanun hükmünde kararname ve yönetmelikler kapsamında yürütülen faaliyetlerdir. ÇAKÜ’de; ulusal ve küresel sorunlara odaklanan çok disiplinli alanlarda uluslararası düzeyde bilime ve topluma yenilikçi ve nitelikli katkı sağlamak üzere bilimsel araştırma projeleri desteklenecektir.

Alt Program Adı: ARAŞTIRMA ALTYAPILARI

Gereke ve Açıklamalar

Çankırı Karatekin Üniversitesi, deneyimli personeli ve nitelikli laboratuvar olanakları ile multidisipliner araştırmaların merkezi bir organizasyonda gerçekleştirilmesi amacını taşımaktadır. Ayrıca, 3.000 m2 kapalı alana sahip Merkezi Araştırma Laboratuvarı ile araştırmacıların verimli bir ortamda çalışmalarını destekleyerek üniversitedeki bilimsel faaliyetlerin kalitesini artırmayı, Üniversitelerin, diğer kamu kurumlarının ve sanayinin analiz ihtiyaçlarını güvenilirlik ilkesine bağlı kalarak hızla gerçekleştirmeyi, İlimizin ve bölgenin AR-GE ihtiyacını karşılamayı, özel sektör ve kamuya danışmanlık yapmayı, bölge potansiyelini ortaya çıkarıp değerlendirerek il, bölge ve ülke ekonomisine katkı sağlayan bir merkez olmayı hedeflemektedir.

ÇANKIRI KARATEKİN ÜNİVERSİTESİ

Performans Göstergeleri

Alt Program Kapsamında Yürütülecek Faaliyet Maliyetleri

Faaliyetler	2022 Bütçe	2022 Harcama Haziran	2023 Bütçe	2024 Tahmin	2025 Tahmin
Yükseköğretim Kurumları Araştırma Altyapısı Kurulması ve Geliştirilmesi	1.100.000	1.100.000	4.000.000	5.018.000	5.875.000
Bütçe İçi	1.100.000	1.100.000	4.000.000	5.018.000	5.875.000
Bütçe Dışı	0	0	0	0	0
T O P L A M	1.100.000	1.100.000	4.000.000	5.018.000	5.875.000
Bütçe İçi	1.100.000	1.100.000	4.000.000	5.018.000	5.875.000
Bütçe Dışı	0	0	0	0	0

Alt Program Kapsamında Yürütülecek Faaliyet Maliyetleri

Faaliyetlere İlişkin Açıklamalar:

Yükseköğretim Kurumları Araştırma Altyapısı Kurulması ve Geliştirilmesi

2547 Sayılı Yükseköğretim Kanununun 12. maddesi kapsamında yürütülen faaliyetlerdir. Yurt dışı fonların daha fazla ülkemize kazandırılması, ileri düzey araştırma merkezlerinin kurulması, laboratuvar ve araştırma merkezleri alt yapısının gerçekleştirilmesi.

ÇANKIRI KARATEKİN ÜNİVERSİTESİ PERFORMANS BİLGİSİ

Bütçe Yılı: 2023

Program Adı: HAYAT BOYU ÖĞRENME

Alt Program Adı: YÜKSEKÖĞRETİM KURUMLARI SÜREKLİ EĞİTİM FAALİYETLERİ

Gerekçe ve Açıklamalar

ÇAKÜ Dil Eğitimi Uygulama ve Araştırma Merkezinde yabancı dil kursları ile beraber sayıları binleri geçen uluslararası öğrencilere yönelik Türkçe (TÖMER) kursları açılmaktadır. Üniversitemiz bünyesinde öğrencilerimize yönelik kariyer planlama ve hedeflerini belirleme konularında yardımcı olmak üzere kariyer merkezi kurulması da planlanmaktadır. Uluslararası öğrenci değişim programları kapsamında yürütülen anlaşma sayısı artırılmaktadır. Bologna sürecine uyum kapsamında gereken çalışmalar ilgili komisyonca yürütülmektedir.

Üniversitemiz Yaşam Boyu Öğrenim Uygulama ve Araştırma Merkezi (YABÖM) tarafından talep ve ihtiyaca yönelik olan alanlarda sertifika eğitim programları, danışmanlık hizmetleri, kurslar, seminerler ve uzaktan eğitim programları düzenlenmekte olup, mevcut insan kaynaklarımızın kalitesini yükselten "Yaşam Boyu Öğrenim" anlayışını topluma benimsetmeyi amaçlayan faaliyetleri yürütmektedir.

Alt Program Hedefi:

Toplumun tüm kesimlerine ihtiyaç duyduğu alanlarda eğitimler verilmesi, kamu kurum ve kuruluşları, özel sektör ve uluslararası kuruluşlarla işbirliğinin gelişmesine katkıda bulunulması.

ÇANKIRI KARATEKİN ÜNİVERSİTESİ

Performans Göstergeleri

Performans Göstergesi	Ölçü Birimi	2021	2022 Planlanan	2022 YS Gerç. Tahmini	2023 Hedef	2024 Tahmin	2025 Tahmin
1- Dezavantajlı gruplara yönelik sosyal entegrasyon ve kapsayıcılığa ilişkin yapılan faaliyet sayısı	Sayı	2	4	7	12	11	12

Göstergeye İlişkin Açıklama : Dezavantajlı gruplara yönelik sosyal entegrasyon ve kapsayıcılığa ilişkin olarak düzenlenen faaliyetlerin tespit edilmesi.

Hesaplama Yöntemi : Dezavantajlı gruplara yönelik sosyal entegrasyon ve kapsayıcılığa ilişkin olarak düzenlenen faaliyetlerin sayısı.

Verinin Kaynağı : Akademik Birimler.

Sorumlu İdare : Akademik Birimler.

Performans Göstergesi	Ölçü Birimi	2021	2022 Planlanan	2022 YS Gerç. Tahmini	2023 Hedef	2024 Tahmin	2025 Tahmin
2- Eğitim programlarına başvuran kişi sayısı	Sayı	690	400	150	300	400	500

Göstergeye İlişkin Açıklama : Eğitim programlarına başvuran kişi sayısının tespiti ve yıllar itibarıyla gelişimi.

Hesaplama Yöntemi : Eğitim programlarına başvuran kişi sayısı.

Verinin Kaynağı : Edebiyat Fakültesi, Yabancı Dil Eğitim Merkezi.

Sorumlu İdare : Akademik Birimler.

Performans Göstergesi	Ölçü Birimi	2021	2022 Planlanan	2022 YS Gerç. Tahmini	2023 Hedef	2024 Tahmin	2025 Tahmin
3- Mezunlara yönelik Gerçekleştirilen faaliyet sayısı	Sayı	3	2	2	9	10	11

Göstergeye İlişkin Açıklama : Mezun öğrencilere yönelik yapılan toplam faaliyet sayısının tespiti.

Hesaplama Yöntemi : ÇAKÜ mezunlarına yönelik yürütülen faaliyetler.

Verinin Kaynağı : Akademik Birimler.

Sorumlu İdare : Akademik Birimler.

ÇANKIRI KARATEKİN ÜNİVERSİTESİ

Performans Göstergesi	Ölçü Birimi	2021	2022 Planlanan	2022 YS Gerç. Tahmini	2023 Hedef	2024 Tahmin	2025 Tahmin
4- Sürekli Eğitim Merkezi (SEM) ve Dil Merkezi (DİLMER) tarafından mesleki eğitime yönelik verilen sertifika sayısı	Sayı	263	400	882	300	400	500

Göstergeye İlişkin Açıklama : ÇAKÜ tarafından düzenlenen eğitimler sonucunda başarılı olan kursiyerlerin takibi yıl içerisinde yapılacaktır.

Hesaplama Yöntemi : ÇAKÜ tarafından verilen eğitimler sonucunda verilen sertifikalar.

Verinin Kaynağı : Edebiyat Fakültesi, Yabancı Dil Eğitim Merkezi

Sorumlu İdare : Akademik Birimler.

Performans Göstergesi	Ölçü Birimi	2021	2022 Planlanan	2022 YS Gerç. Tahmini	2023 Hedef	2024 Tahmin	2025 Tahmin
5- Tamamlanan sosyal sorumluluk projeleri sayısı	Sayı	6	14	5	7	8	10

Göstergeye İlişkin Açıklama : Üniversite bünyesinde yürütülen sosyal sorumluluk projelerinin sayısındaki değişimler.

Hesaplama Yöntemi : Sosyal sorumluluk projeleri kapsamında tamamlanan proje sayısı.

Verinin Kaynağı : Üniversitemizde sosyal sorumluluk projelerine ayrılan bütçe.

Sorumlu İdare : Akademik Birimler.

Faaliyetlere İlişkin Açıklamalar:

Toplum Hizmetine Sunulan Eğitim Programları, Kurs ve Seminerler

Ulusal veya uluslararası düzeyde nitelikli iş gücü yetiştirmek ve bireylerin kişisel gelişimlerini arttırmak için uygulamaya yönelik eğitime özel önem vererek mikro düzeyde işletmelerin, makro anlamda ülkemizin rekabet gücünü arttırmak, insanımızın mevcut kültürüne olumlu katkılarda bulunmak için farklı formatlarda etkinlikler ile birçok disiplini bir araya getirerek oluşturulan sertifikasyon programlarıyla kişisel gelişim yanında mesleki gelişime de katkı sağlayacak ve bölgenin eğitim seviyesini yükseltmeye yarayacak kurs, seminer, sınav gibi etkinlikler bu faaliyet altında izlenecektir.

ÇANKIRI KARATEKİN ÜNİVERSİTESİ

Yükseköğretim Kurumları Sosyal Sorumluluk Projeleri

Çankırı Karatekin Üniversitesi Dil Eğitimi Uygulama Ve Araştırma Merkezi Yönetmeliği kapsamında yürütülen faaliyetler: Ulusal veya uluslararası düzeyde nitelikli iş gücü yetiştirmek ve bireylerin kişisel gelişimlerini arttırmak için uygulamaya yönelik eğitime özel önem vererek mikro düzeyde işletmelerin, makro anlamda ülkemizin rekabet gücünü arttırmak, insanımızın mevcut kültürüne olumlu katkılarda bulunmak için farklı formatlarda etkinlikler ile birçok disiplini bir araya getirerek oluşturulan sertifikasyon programlarıyla kişisel gelişim yanında mesleki gelişime de katkı sağlayacak ve bölgenin eğitim seviyesini yükseltmeye yarayacak kurs, seminer, sınav gibi etkinlikler bu faaliyet altında izlenecektir.

ÇANKIRI KARATEKİN ÜNİVERSİTESİ PERFORMANS BİLGİSİ

Bütçe Yılı : 2023

Program Adı : YÜKSEKÖĞRETİM

Alt Program Adı : ÖN LİSANS EĞİTİMİ, LİSANS EĞİTİMİ VE LİSANSÜSTÜ EĞİTİM

Gerekçe ve Açıklamalar

17.05.2007 tarihli ve 5662 sayılı Kanun ile kurulmuş olan Üniversitemiz, hâlihazırda eğitim ve öğretim faaliyetlerini 10 fakülte, 5 enstitü, 1 yüksekokul ve 6 meslek yüksekokulu ile sürdürmektedir. Eğitim ve öğretim faaliyetlerinin desteklenmesi ile geliştirilmesine yönelik olarak kurulmuş bulunan 14 adet uygulama ve araştırma merkezinde de çalışmalar devam etmektedir.

2022-2023 Eğitim-Öğretim döneminde toplam öğrenci sayımız 19.636 olup 4.191 lisansüstü 256 doktora öğrencimiz bulunmaktadır. Mevcut öğrencilerimiz içinde toplam 3.560 yabancı uyruklu öğrenci bulunmakta olup bu sayının artması hedeflenmektedir.

Alt Program Hedefi:

Mesleki yeterlilik sahibi ve gelişime açık mezunlar yetiştirilmesi

Performans Göstergeleri

Performans Göstergesi	Ölçü Birimi	2021	2022 Planlanan	2022 YS Gerç. Tahmini	2023 Hedef	2024 Tahmin	2025 Tahmin
1- Doktora eğitimini tamamlayanların sayısı	Sayı	16	15	20	25	30	35

Göstergeye İlişkin Açıklama : Üniversitemizde doktora eğitimini tamamlayan öğretim elemanlarının takibi yıl içerisinde yapılacaktır.

Hesaplama Yöntemi : Doktora programlarında eğitimini tamamlayan öğrencilerin tespiti.

Verinin Kaynağı : Akademik Birimlerden elde edilen veriler.

Sorumlu İdare : Akademik Birimlerden

ÇANKIRI KARATEKİN ÜNİVERSİTESİ

Performans Göstergesi	Ölçü Birimi	2021	2022 Planlanan	2022 YS Gerç. Tahmini	2023 Hedef	2024 Tahmin	2025 Tahmin
2- Eğitimin program süresinde bitirilme oranı	Oran	80	90	82	82	82	82

Göstergeye İlişkin Açıklama : Eğitim gören öğrencilerin programları süresinde bitirilip bitirilmediğinin tespiti.

Hesaplama Yöntemi : Eğitim programlarını normal bitirme süresinde bitiren öğrencilerin sayısının aynı yılda başlayan tüm öğrenci sayısına oranı.

Verinin Kaynağı : Öğrenci İşleri Daire Başkanlığı tarafından sağlanan veriler.

Sorumlu İdare : Öğrenci İşleri Daire Başkanlığı

Performans Göstergesi	Ölçü Birimi	2021	2022 Planlanan	2022 YS Gerç. Tahmini	2023 Hedef	2024 Tahmin	2025 Tahmin
3- Fen bilimleri kontenjan doluluk oranı	Oran	71,67	100	85	90	90	90

Göstergeye İlişkin Açıklama : Fen bilimlere yerleşen öğrencilerin toplam Fen bilimleri kontenjanı içindeki doluluk oranının tespit edilmesi.

Hesaplama Yöntemi : Fen bilimlerine yerleşen öğrencilerin Fen Bilimleri kontenjanına oranı.

Verinin Kaynağı : Fen Bilimleri programları.

Sorumlu İdare : Öğrenci İşleri Daire Başkanlığı- Fen Bilimleri Enstitüsü

Performans Göstergesi	Ölçü Birimi	2021	2022 Planlanan	2022 YS Gerç. Tahmini	2023 Hedef	2024 Tahmin	2025 Tahmin
4- Kütüphanede bulunan basılı ve elektronik kaynak sayısı	Sayı	72.873	200.000	170.000	200.000	220.000	230.000

Göstergeye İlişkin Açıklama : Üniversite Kütüphanesi envanterinde kayıtlı yayınların detayı.

Hesaplama Yöntemi : Kütüphane ve Dökümantasyon Daire Başkanlığı'nın envanterinde bulunan basılı ve elektronik kaynakların hesaplanması.

Verinin Kaynağı : Üniversitemiz Kütüphane ve Dökümantasyon Daire Başkanlığının envanter bilgileri.

Sorumlu İdare : Kütüphane Dökümantasyon Daire Başkanlığı

ÇANKIRI KARATEKİN ÜNİVERSİTESİ

Performans Göstergesi	Ölçü Birimi	2021	2022 Planlanan	2022 YS Gerç. Tahmini	2023 Hedef	2024 Tahmin	2025 Tahmin
5- Kütüphanede bulunan öğrenci başına düşen basılı ve elektronik kaynak sayısı	Sayı	5,23	9,34	7,48	8,17	8,19	7,95

Göstergeye İlişkin Açıklama : Kütüphanede bulunan basılı ve elektronik yayınların öğrenci başına düşen sayısının tespit edilmesi.

Hesaplama Yöntemi : Kütüphane ve Dökümantasyon Daire Başkanlığının envanterinde bulunan basılı ve elektronik kaynak sayısının öğrenci sayısına bölünmesi.

Verinin Kaynağı : Kütüphane ve Dökümantasyon Daire Başkanlığının envanteri.

Sorumlu İdare : Kütüphane Dökümantasyon Daire Başkanlığı

Performans Göstergesi	Ölçü Birimi	2021	2022 Planlanan	2022 YS Gerç. Tahmini	2023 Hedef	2024 Tahmin	2025 Tahmin
6- Kütüphaneden yararlanan kişi sayısı	Sayı	10.105	15.000	15.000	17.000	18.000	20.000

Göstergeye İlişkin Açıklama : Yıl içinde Üniversitemiz Kütüphanesinden yararlanan toplam kişi sayısının tespiti.

Hesaplama Yöntemi : ÇAKÜ kütüphanesinden yararlanan kişilerin sayısı.

Verinin Kaynağı : Kütüphane ve Dökümantasyon Daire başkanlığının kullandığı sistemler.

Sorumlu İdare : Kütüphane Dökümantasyon Daire Başkanlığı

Performans Göstergesi	Ölçü Birimi	2021	2022 Planlanan	2022 YS Gerç. Tahmini	2023 Hedef	2024 Tahmin	2025 Tahmin
7- Lisansüstü öğrencilerin toplam öğrenciler içindeki payı	Oran	0,08	0,21	4,72	4,42	4,59	4,88

Göstergeye İlişkin Açıklama : Lisansüstü öğrencilerinin toplam öğrenci sayısına oranının tespit edilmesi.

Hesaplama Yöntemi : Lisansüstü öğrenci sayısının toplam öğrenci sayısına bölünmesi.

Verinin Kaynağı : Öğrenci İşleri Daire Başkanlığı'nın sisteminden elde edilen veriler.

Sorumlu İdare : Fen Bilimleri Enstitüsü

ÇANKIRI KARATEKİN ÜNİVERSİTESİ

Performans Göstergesi	Ölçü Birimi	2021	2022 Planlanan	2022 YS Gerç. Tahmini	2023 Hedef	2024 Tahmin	2025 Tahmin
8- Öğrenci başına düşen eğitim alanı	Metrekare	1,67	1,85	1,59	1,91	1,8	1,91

Göstergeye İlişkin Açıklama : Üniversitemiz eğitim alanlarındaki fiziki kapasite artışı ile öğrenci sayımızdaki artış oranının tespit edilmesi ve kıyaslamalara imkan sağlanması.

Hesaplama Yöntemi : Öğrenci sayısının eğitim alanlarına oranı.

Verinin Kaynağı : Yapı İşleri ve Teknik Daire Başkanlığı ve Öğrenci İşleri Daire Başkanlığı.

Sorumlu İdare : Yapı İşleri ve Teknik Daire Başkanlığı

Performans Göstergesi	Ölçü Birimi	2021	2022 Planlanan	2022 YS Gerç. Tahmini	2023 Hedef	2024 Tahmin	2025 Tahmin
9- Öğrenci başına düşen kapalı alan	Metrekare	7,9	9,29	7,6	8,6	8,2	8,6

Göstergeye İlişkin Açıklama : Bu gösterge ile Üniversitemiz fiziki kapasite artışı ile öğrenci sayımızdaki Artış oranının takip edilmesi, böylece kıyaslamalara imkan sağlanması amaçlanmaktadır.

Hesaplama Yöntemi : Toplam kapalı alanların öğrenci sayısına bölünmesi

Verinin Kaynağı : Yapı İşleri ve Teknik Daire Başkanlığı'nın fiziki alanlarla ilgili verileri, Öğrenci İşleri Daire Başkanlığı.

Sorumlu İdare : Yapı İşleri ve Teknik Daire Başkanlığı

Performans Göstergesi	Ölçü Birimi	2021	2022 Planlanan	2022 YS Gerç. Tahmini	2023 Hedef	2024 Tahmin	2025 Tahmin
10- Öğrenci değişim programlarından yararlanan öğrencilerin oranı	Oran	0,05	0	0	0	0	0

Göstergeye İlişkin Açıklama : Değişim programlarından yararlanan öğrencilerin toplam öğrenci sayısına oranı tespit edilerek yıllık artış-azalışların belirlenmesi amaçlanmaktadır.

Hesaplama Yöntemi : Öğrenci değişim programlarından yararlanan öğrenci sayısının toplam öğrenci sayısına bölünmesi.

Verinin Kaynağı : Öğrenci İşleri Daire Başkanlığı.

Sorumlu İdare : Öğrenci İşleri Daire Başkanlığı.

ÇANKIRI KARATEKİN ÜNİVERSİTESİ

Performans Göstergesi	Ölçü Birimi	2021	2022 Planlanan	2022 YS Gerç. Tahmini	2023 Hedef	2024 Tahmin	2025 Tahmin
11- Öğretim üyesi başına düşen öğrenci sayısı	Sayı	41,19	20,52	29,16	30,62	32,35	33,63

Göstergeye İlişkin Açıklama : Öğrenci başına düşen öğretim üyesi sayısındaki gelişimin tespit edilmesi

Hesaplama Yöntemi : Toplam öğretim üyesi sayısının öğrenci sayısına bölünmesiyle elde edilen oran

Verinin Kaynağı : Personel Daire Başkanlığı ile Öğrenci İşleri Daire Başkanlığından elde edilen veriler

Sorumlu İdare : Personel Daire Başkanlığı

Performans Göstergesi	Ölçü Birimi	2021	2022 Planlanan	2022 YS Gerç. Tahmini	2023 Hedef	2024 Tahmin	2025 Tahmin
12- Sağlık bilimleri kontenjan doluluk oranı	Oran	88,79	100	100	100	100	100

Göstergeye İlişkin Açıklama : Sağlık bilimlerine yerleşen öğrencilerin toplam sağlık bilimleri kontenjanı içindeki doluluk oranının tespit edilmesi.

Hesaplama Yöntemi : Sağlık Bilimleri ile ilgili bölümlere yerleşen öğrenci sayısının sağlık bilimleri ilgili bölümlerin kontenjan sayısına bölünmesi

Verinin Kaynağı : Öğrenci İşleri Daire Başkanlığından elde edilen veriler

Sorumlu İdare : Öğrenci İşler ve Sağlık Bilimleri Enstitüsü

Performans Göstergesi	Ölçü Birimi	2021	2022 Planlanan	2022 YS Gerç. Tahmini	2023 Hedef	2024 Tahmin	2025 Tahmin
13- Sosyal bilimler kontenjan doluluk oranı	Oran	47,9	80	80	80	85	90

Göstergeye İlişkin Açıklama : Sosyal bilimlerine yerleşen öğrencilerin toplam sosyal bilimler kontenjanı içindeki doluluk oranının tespit edilmesi.

Hesaplama Yöntemi : Sosyal bilimler ile ilgili bölümlere yerleşen öğrenci sayısının sosyal bilimlerle ilgili bölümlerin kontenjan sayısına bölünmesi

Verinin Kaynağı : Öğrenci İşleri Daire Başkanlığından elde edilen veriler

Sorumlu İdare : Öğrenci İşler ve Sağlık Bilimleri Enstitüsü

ÇANKIRI KARATEKİN ÜNİVERSİTESİ

Performans Göstergesi	Ölçü Birimi	2021	2022 Planlanan	2022 YS Gerç. Tahmini	2023 Hedef	2024 Tahmin	2025 Tahmin
14- Yabancı dilde eğitim veren program sayısı	Sayı	1	1	1	1	1	1

Göstergeye İlişkin Açıklama : Yabancı Dilde Eğitim veren programların tespiti

Hesaplama Yöntemi : Yabancı dilde eğitim veren programların toplam sayısı

Verinin Kaynağı : Öğrenci İşleri Daire Başkanlığı

Sorumlu İdare : Öğrenci İşleri Daire Başkanlığı

Performans Göstergesi	Ölçü Birimi	2021	2022 Planlanan	2022 YS Gerç. Tahmini	2023 Hedef	2024 Tahmin	2025 Tahmin
15- Yabancı uyruklu akademisyen sayısı	Sayı	4	4	6	7	8	9

Göstergeye İlişkin Açıklama : Yabancı uyruklu akademisyen sayısının yıllar içindeki değişimi.

Hesaplama Yöntemi : Üniversitemizdeki yabancı uyruklu akademisyen sayısı.

Verinin Kaynağı : Personel Daire Başkanlığından elde edilen veriler.

Sorumlu İdare : Personel Daire Başkanlığı

Performans Göstergesi	Ölçü Birimi	2021	2022 Planlanan	2022 YS Gerç. Tahmini	2023 Hedef	2024 Tahmin	2025 Tahmin
16- Yabancı uyruklu öğrenci sayısı	Sayı	2.130	3.610	3.876	4.243	4.603	4.963

Göstergeye İlişkin Açıklama : Toplam öğrenci sayısı içinde yabancı uyruklu öğrencilerin tespit edilmesi.

Hesaplama Yöntemi : Yabancı öğrenci sayısı

Verinin Kaynağı : Öğrenci İşleri Daire Başkanlığı

Sorumlu İdare : Öğrenci İşleri Daire Başkanlığı

ÇANKIRI KARATEKİN ÜNİVERSİTESİ

Alt Program Kapsamında Yürütülecek Faaliyet Maliyetleri

Faaliyetler	2022 Bütçe	2022 Harcama Haziran	2023 Bütçe	2024 Tahmin	2025 Tahmin
Doktora Öğrencilerine Yönelik Burs Hizmetleri	0	67.670	0	0	0
Bütçe İçi	0	67.670	0	0	0
Bütçe Dışı	0	0	0	0	0
Doktora ve Tıpta Uzmanlık Eğitimi	0	0	0	0	0
Bütçe İçi	0	0	0	0	0
Bütçe Dışı	0	0	0	0	0
Fen ve Mühendislik Bilimleri Öğrencilerinin Uygulamalı Eğitimi	0	0	0	0	0
Bütçe İçi	0	0	0	0	0
Bütçe Dışı	0	0	0	0	0
Lisans Öğrencilerine Yönelik Burs Hizmetleri	0	100.650	0	0	0
Bütçe İçi	0	100.650	0	0	0
Bütçe Dışı	0	0	0	0	0
Yükseköğretim Kurumları Bilgi ve Kültürel Kaynaklar ile Sportif Altyapının Geliştirilmesi Hizmetleri	4.240.000	826.607	6.117.000	5.662.000	6.565.000
Bütçe İçi	4.240.000	826.607	6.117.000	5.662.000	6.565.000
Bütçe Dışı	0	0	0	0	0
Yükseköğretim Kurumları Birinci Öğretim	202.180.000	117.193.316	469.633.000	576.296.000	664.086.000
Bütçe İçi	202.180.000	117.193.316	469.633.000	576.296.000	664.086.000
Bütçe Dışı	0	0	0	0	0
Yükseköğretim Kurumları İkinci Öğretim	1.680.000	408.170	1.800.000	2.127.000	2.360.000
Bütçe İçi	1.680.000	408.170	1.800.000	2.127.000	2.360.000
Bütçe Dışı	0	0	0	0	0
Yükseköğretim Kurumları Tezsiz Yüksek Lisans	0	45.347	140.000	165.000	183.000
Bütçe İçi	0	45.347	140.000	165.000	183.000
Bütçe Dışı	0	0	0	0	0
Yükseköğretim Kurumları Uluslararası Ortak Eğitim ve Öğretim Programı	0	141.561	300.000	354.000	392.000
Bütçe İçi	0	141.561	300.000	354.000	392.000
Bütçe Dışı	0	0	0	0	0
Yükseköğretim Kurumları Yaz Okulları	0	0	0	0	0
Bütçe İçi	0	0	0	0	0
Bütçe Dışı	0	0	0	0	0
T O P L A M	208.100.000	118.783.320	477.990.000	584.604.000	673.586.000
Bütçe İçi	208.100.000	118.783.320	477.990.000	584.604.000	673.586.000
Bütçe Dışı	0	0	0	0	0

Faaliyetlere İlişkin Açıklamalar:

Doktora Öğrencilerine Yönelik Burs Hizmetleri

Enstitülerimiz bünyesinde doktora eğitim alan öğrencilerin kurum içi ya da kurum dışı kaynaklardan eğitimleri boyunca desteklenmesi dair tüm süreç ve giderler bu faaliyet alanında izlenecektir.

Fen ve Mühendislik Bilimleri Öğrencilerinin Uygulamalı Eğitimi

Üniversitemizde Fen ve Mühendislik alanında eğitim gören öğrencilere yönelik olarak laboratuvar ortamında yürütülen faaliyetler ile mesleki bilgi ve becerilerinin gelişimini sağlamaya yönelik olarak yapılan teknik gezileri kapsamaktadır.

Lisans Öğrencilerine Yönelik Burs Hizmetleri

Lisans öğrencilerine 2547 Sayılı Kanun kapsamında verilen beslenme ve barınma bursları bu faaliyet alanında izlenecektir.

Yabancı Uyruklu Öğrenci Programı Kapsamında Yürütülen Hizmetler

2547 sayılı Kanun kapsamında; Lisans ve lisansüstü seviyede öğrenci olarak üniversitemizde bulunan yabancı uyruklu öğrencilerin programlara kazandırılmasına dair tanıtım faaliyetleri, kabul, vize süreçleri için gerekli belgelerin sağlanması, geldiklerinde resmi süreçlerinin takibi, ülkeye, şehre ve üniversiteye adaptasyonlarına ve yaşadıkları sıkıntıların giderilmesine dair iş, işlem ve giderler bu faaliyet alanında izlenecektir.

Yükseköğretim Kurumları Bilgi ve Kültürel Kaynaklar ile Sportif Altyapının Geliştirilmesi Hizmetleri

Üniversitemiz personelinin ürettiği makale, kitap, proje gibi bilgi ve sanat eseri, edebi eser gibi kültürel kaynakların geliştirilmesi için gerekli izin, destek ve giderler bu faaliyet alanında izlenecektir.

Yükseköğretim Kurumları Birinci Öğretim

Mevcut ve açılması planlanan tüm lisans ve lisansüstü eğitimlerini birinci öğretim olarak sürdüren öğrencilerimizin aldıkları dersler, laboratuvarlar ve atölye uygulamalarının yüksek kalitede ve başarılı geçmesini sağlamaya yönelik tüm iş, işlem ve giderler bu faaliyet alanında izlenecektir.

Yükseköğretim Kurumları İkinci Öğretim

Mevcut ve açılması planlanan tüm lisans ve lisansüstü eğitimlerini ikinci öğretim olarak sürdüren öğrencilerimizin aldıkları dersler, laboratuvarlar ve atölye uygulamalarının yüksek kalitede ve başarılı geçmesini sağlamaya yönelik tüm iş, işlem ve giderler bu faaliyet alanında izlenecektir.

Yükseköğretim Kurumları Tezsiz Yüksek Lisans

Enstitülerin hizmetleri ile 2547 Sayılı Yükseköğretim Kanununun 27. maddesine dayanılarak lisansüstü eğitim, öğretim ve sınavlar ile ilgili usul ve esasları uygulanmaktadır.

Yükseköğretim Kurumları Uzaktan Eğitim

2547 Sayılı Yükseköğretim Kanununun 44. ve 46 maddelerine dayanılarak hazırlanan “Yükseköğretim Kurumlarında Uzaktan Öğretime İlişkin Usul Ve Esaslar” çerçevesinde gerekli görüldüğünde tamamen veya kısmen uzaktan eğitim verilmesi, geliştirilmesi ve yükseköğretime uygun modern imkanların sağlanması amaçlanmaktadır.

Yükseköğretim Kurumları Yaz Okulları

2547 sayılı Yükseköğretim Kanunu ve ÇAKÜ Yaz Okulu Yönergesi kapsamında yürütülen faaliyetler kapsamında: Yaz okulumuz her yıl açılmaktadır. Yaz okulunda açılacak dersler ve yaz okulu süreci "Yaz Okulu Komisyonu" tarafından koordine edilmektedir.

Alt Program Adı: ÖĞRETİM ELEMANLARINA SAĞLANAN BURS VE DESTEKLER

Gereççe ve Açıklamalar

Üniversitemizin vizyonu ve misyonu ile uyumlu yüksek nitelikli öğretim üyesi istihdamı için gerekli atama ve yükselme kriterleri Üniversitemizde belirlenmiş olup YÖK'ün onayı ile YÖK'ün ilgili web sitesinde yayınlanmıştır. (https://www.yok.gov.tr/Documents/Akademik/AtanmaKriterleri/cankiri_karatekin_kriter.pdf) Çankırı Karatekin Üniversitesinin ilgili birimlerinde ihtiyaç duyulan öğretim üyesi kadrolarının ilanı Rektörlükçe ilgili kanun ve yönetmeliğe göre yapılır.

Öğretim elemanlarının işe alınması, atanması ve görevde yükseltilmeleri, ilgili mevzuat uyarınca ilanlar yoluyla yapılmaktadır.

Akademisyenlerimizin çalışma alanlarıyla ilgili olarak üniversitemizde araştırma altyapısı geliştirilmektedir. Ayrıca, akademisyenlerimizin ulusal ve uluslararası alanda yürüttükleri projeler desteklenmektedir. Üniversitemiz adına Öğretim Üyesi Yetiştirme Programı (ÖYP) kapsamında eğitim alan ve akademik kariyer yapan 76 akademik personelimiz bulunmaktadır.

Alt Program Hedefi:

Alanında yetkin, araştırmacı, bilgi üreten ve aktaran akademisyenler yetiştirilmesi

ÇANKIRI KARATEKİN ÜNİVERSİTESİ

Performans Göstergeleri

Performans Göstergesi	Ölçü Birimi	2021	2022 Planlanan	2022 YS Gerç. Tahmini	2023 Hedef	2024 Tahmin	2025 Tahmin
1- SCI, SCI-Expanded, SSCI ve AHCI kapsamındaki dergilerde öğretim elemanı başına düşen yayın sayısı	Sayı	0,07	0,18	0,15	0,19	0,19	0,22

Göstergeye İlişkin Açıklama : Uluslararası dergilerde SCI, SCI Expanded, SSCI ve AHCI kapsamında öğretim elemanlarının yayınlanan makale sayısındaki değişim.

Hesaplama Yöntemi : Uluslararası dergilerde SCI, SCI Expanded, SSCI ve AHCI kapsamında öğretim elemanlarının yayınlanan makale sayısının öğretim elemanı sayısına bölünmesi

Verinin Kaynağı : Uluslararası dergiler

Sorumlu İdare : Akademik Birimler

Performans Göstergesi	Ölçü Birimi	2021	2022 Planlanan	2022 YS Gerç. Tahmini	2023 Hedef	2024 Tahmin	2025 Tahmin
2- Yükseköğretim Kurulu tarafından belirlenecek öncelikli alanlarda sağlanan burslardan yararlanan doktora öğrenci sayısı	Sayı	2	4	7	5	6	7

Göstergeye İlişkin Açıklama : YÖK tarafından sağlanan yurt dışında yabancı dil yeterliliklerinin artırılması bursundan yararlanan öğrenci sayısı yıl içerisinde takip edilecektir

Hesaplama Yöntemi : YÖK tarafından sağlanan yurt dışında yabancı dil yeterliliklerinin artırılması bursundan yararlanan öğrenci sayısını tespit edilmesi

Verinin Kaynağı : Akademik Birimlerdeki öğrencilerin Yök tarafından sağlanan burslardan yararlananların sayısı hakkında elde edilen veriler

Sorumlu İdare : Genel Sekreterlik

Performans Göstergesi	Ölçü Birimi	2021	2022 Planlanan	2022 YS Gerç. Tahmini	2023 Hedef	2024 Tahmin	2025 Tahmin
3- Yükseköğretim Kurulu tarafından sağlanan araştırma desteklerinden yararlananların sayısı	Sayı	1	1	2	6	6	9

Göstergeye İlişkin Açıklama : Ar-Ge projelerinden burs alan öğrenci sayısındaki değişim

Hesaplama Yöntemi : Ar-Ge projelerinde burs alan öğrenci sayısı

Verinin Kaynağı : Ar-Ge projeleri kapsamında ayrılan burs bütçesi

Sorumlu İdare : Genel Sekreterlik

Performans Göstergesi	Ölçü Birimi	2021	2022 Planlanan	2022 YS Gerç. Tahmini	2023 Hedef	2024 Tahmin	2025 Tahmin
4- Yükseköğretim Kurulu, Türkiye Bilimler Akademisi ve TÜBİTAK bilim, teşvik ve sanat ödülleri sayısı	Sayı	0	0	0	0	0	1

Göstergeye İlişkin Açıklama : Yükseköğretim Kurulu Türkiye Bilimler Akademisi TÜBİTAK Bilim Teşvik ve Sanat ödüllerinin yıl içerisinde takibi yapılacaktır.

Hesaplama Yöntemi : Bilim, teşvik ve sanat ödülleri sayısı

Verinin Kaynağı : Akademik birimlerden alınan veriler

Sorumlu İdare : Akademik Birimler

Faaliyetlere İlişkin Açıklamalar:

Araştırma Görevlileri Yurtdışı Araştırma Bursu Hizmetleri

Araştırma görevlilerinin farklı kurum ve kuruluşlardan aldıkları yurtdışı bursları kapsamında izin, mecburi hizmet ve ilgili burs kapsamında yapılan araştırmada gösterilen performansa yönelik süreçler ve giderler bu faaliyet altında izlenecektir

Öğretim Elemanları Yurtdışı Yabancı Dil Bursu Hizmetleri

Öğretim elemanlarının yabancı dillerini yurtdışında uygulamalı olarak geliştirmelerine yardımcı olmak üzere bilgilendirme, izin ve ilgili tüm giderler bu faaliyet alanında izlenecektir.

ÇANKIRI KARATEKİN ÜNİVERSİTESİ

Alt Program Adı: YÜKSEKÖĞRETİMDE ÖĞRENCİ YAŞAMI

Gerekçe ve Açıklamalar

Üniversitemiz bünyesinde eğitim gören öğrencilerimizin modern ve ferah bir konaklama ortamına kavuşturulması, sosyal, sportif ve kültürel ihtiyaçlarının karşılanması, aynı zamanda da Ülkemizin ve Üniversitemizin tanıtımına katkıda bulunulması amacıyla öğrencilerimize yönelik aktivitelere büyük önem verilmektedir. Bu kapsamda, Üniversitemiz bünyesinde 42 adet kulüp ve öğrenci topluluğu faaliyet göstermektedir.

Üniversitemiz bünyesinde eğitim gören ve maddi durumu yetersiz olan öğrencilerimize destek amaçlı 2022 yılı Ağustos ayı itibariyle 110 kısmi zamanlı öğrenci çalıştırılmıştır.

Engelsiz Üniversite hizmetlerimiz ile engelli öğrencilerin eğitim öğretimleri, sportif katılımları konusunda faaliyetler yürütülmekte olup, yeni kampüs alanımız ve kapalı spor salonumuz buna göre inşa edilmiştir. Uluyazı yerleşkesinde açık spor sahası yapım işinin ihale hazırlıkları devam etmektedir. Üniversitemiz bünyesinde çok sayıda spor dalında faaliyet gösterilmektedir. 2022 yılında ihtiyaç sahibi olan 60 öğrencimize yönelik olarak ücretsiz yemek hizmeti verilmektedir. Bundan sonraki yıllarda da imkânlar dâhilinde ekonomik durumu iyi olmayan öğrencilerimize ücretsiz öğle yemeği yardımı yapılmaya devam edilecektir. Doktora öğrencilerimizin ya da doktora sonrası aramıza katılan akademik personelin geliştirilmesine ve yurtdışı araştırma olanakları yakalamalarını kolaylaştıracak izin, bilgilendirme, mentörlük gibi süreç ve ilgili giderler bu faaliyet alanında izlenecektir.

Öğretim Üyesi Yetiştirme Programı ve Yurtdışı Destek Hizmetleri

Alt Program Hedefi:

Yükseköğretim öğrencilerine sunulan beslenme ve barınma hizmetlerinin kalitesinin artırılması; öğrencilerin kişisel ve sosyal gelişimi desteklenerek yaşam kalitesinin yükseltilmesi.

Performans Göstergeleri

Performans Göstergesi	Ölçü Birimi	2021	2022 Planlanan	2022 YS Gerç. Tahmini	2023 Hedef	2024 Tahmin	2025 Tahmin
1- Barınma hizmetlerinden yararlanan öğrenci sayısı	Sayı	0	0	250	350	500	600

Göstergeye İlişkin Açıklama : Barınma hizmetlerinden yararlanan öğrenci sayısının SKS daire başkanlığı tarafından takibi sağlanacaktır

Hesaplama Yöntemi : Barınma hizmetlerinden yararlanan öğrenci sayısı.

Verinin Kaynağı : Sağlık, Kültür ve Spor Daire Başkanlığından elde edilen veriler.

Sorumlu İdare : Sağlık, Kültür ve Spor Daire Başkanlığı

ÇANKIRI KARATEKİN ÜNİVERSİTESİ

Performans Göstergesi	Ölçü Birimi	2021	2022 Planlanan	2022 YS Gerç. Tahmini	2023 Hedef	2024 Tahmin	2025 Tahmin
2- Beslenme hizmetlerinden yararlanan öğrenci sayısı	Sayı	1.886	200.000	250.000	300.000	350.000	400.000

Göstergeye İlişkin Açıklama : SKS Daire Başkanlığınca verilen yemek hizmetinden yıllık yararlanan öğrenci sayısındaki farklılıkların tespit edilmesi.

Hesaplama Yöntemi : Beslenme hizmetlerinden yararlanan öğrenci sayısı.

Verinin Kaynağı : Sağlık, Kültür ve Spor Daire Başkanlığından elde edilen veriler.

Sorumlu İdare : Sağlık, Kültür ve Spor Daire Başkanlığı

Performans Göstergesi	Ölçü Birimi	2021	2022 Planlanan	2022 YS Gerç. Tahmini	2023 Hedef	2024 Tahmin	2025 Tahmin
3- Öğrenci başına düşen sosyal donatı alanı	Metrekare	1,17	2,19	1,11	3,32	1,8	3,32

Göstergeye İlişkin Açıklama : Öğrencilerin yararlanabileceği sosyal donatı alanlarındaki yıllar itibariyle ortaya çıkan artış/azalışların tespiti.

Hesaplama Yöntemi : Kampüs içerisinde yer alan sosyal donatı alanlarının öğrenci sayısına bölünmesi.

Verinin Kaynağı : Yapı İşleri ve Teknik Daire Başkanlığından elde edilen veriler.

Sorumlu İdare : Yapı İşleri ve Teknik Daire Başkanlığı

Performans Göstergesi	Ölçü Birimi	2021	2022 Planlanan	2022 YS Gerç. Tahmini	2023 Hedef	2024 Tahmin	2025 Tahmin
4- Öğrenci kulüp ve topluluk sayısı	Sayı	0	60	42	47	50	53

Göstergeye İlişkin Açıklama : Üniversite bünyesinde kurulan öğrenci kulüp ve topluluk sayısındaki değişimler.

Hesaplama Yöntemi : Öğrenci kulüp ve topluluk sayısı.

Verinin Kaynağı : Sağlık, Kültür ve Spor Daire Başkanlığından elde edilen veriler.

Sorumlu İdare : Sağlık, Kültür ve Spor Daire Başkanlığı

ÇANKIRI KARATEKİN ÜNİVERSİTESİ

Performans Göstergesi	Ölçü Birimi	2021	2022 Planlanan	2022 YS Gerç. Tahmini	2023 Hedef	2024 Tahmin	2025 Tahmin
5- Sosyal, kültürel ve sportif faaliyet sayısı	Sayı	39	15	45	50	55	60

Göstergeye İlişkin Açıklama : Yıl içinde yapılan sosyal, kültürel ve sportif faaliyet sayılarındaki değişim.

Hesaplama Yöntemi : Öğrencilere yönelik düzenlenen sosyal, kültürel ve sportif faaliyetlerin sayısı.

Verinin Kaynağı : Sağlık, Kültür ve Spor Daire Başkanlığından elde edilen veriler.

Sorumlu İdare : Sağlık, Kültür ve Spor Daire Başkanlığı

Performans Göstergesi	Ölçü Birimi	2021	2022 Planlanan	2022 YS Gerç. Tahmini	2023 Hedef	2024 Tahmin	2025 Tahmin
6- Yükseköğretimde öğrenci başına beslenme harcaması	TL	3.146	13	4.950	5.940	6.300	6.900

Göstergeye İlişkin Açıklama : Üniversite tarafından öğrenci beslenmesine yönelik yapılan giderlerin yıllık gelişimi.

Hesaplama Yöntemi : Öğrencilere yönelik beslenme giderlerinin tüm öğrenci sayısına bölünmesiyle bulunan tutar.

Verinin Kaynağı : Sağlık, Kültür ve Spor Daire Başkanlığından elde edilen veriler.

Sorumlu İdare : Sağlık, Kültür ve Spor Daire Başkanlığı

Performans Göstergesi	Ölçü Birimi	2021	2022 Planlanan	2022 YS Gerç. Tahmini	2023 Hedef	2024 Tahmin	2025 Tahmin
7- Yükseköğretimde öğrencilere sunulan sağlık hizmetinden yararlanan öğrenci sayısının toplam öğrenci sayısına oranı	Oran	0,03	10	22	26	27	30

Göstergeye İlişkin Açıklama : Sağlık hizmetlerinden yararlanan öğrencilerin toplam öğrenci içindeki oranının tespiti ve yıllar itibariyle değişimi.

Hesaplama Yöntemi : Sağlık hizmetinden yararlanan öğrenci sayısının toplam öğrenciye oranı.

Verinin Kaynağı : Sağlık Kültür ve Spor Daire Başkanlığı.

Sorumlu İdare : Sağlık, Kültür ve Spor Daire Başkanlığı

ÇANKIRI KARATEKİN ÜNİVERSİTESİ

Alt Program Kapsamında Yürütülecek Faaliyet Maliyetleri

Faaliyetler	2022 Bütçe	2022 Harcama Haziran	2023 Bütçe	2024 Tahmin	2025 Tahmin
Yükseköğretimde Barınma Hizmetleri	166.000	0	535.000	629.000	697.000
Bütçe İçi	166.000	0	535.000	629.000	697.000
Bütçe Dışı	0	0	0	0	0
Yükseköğretimde Beslenme Hizmetleri	1.878.000	5.261.601	6.679.000	7.877.000	8.725.000
Bütçe İçi	1.878.000	5.261.601	6.679.000	7.877.000	8.725.000
Bütçe Dışı	0	0	0	0	0
Yükseköğretimde Kültür ve Spor Hizmetleri	255.000	132.131	460.000	543.000	602.000
Bütçe İçi	255.000	132.131	460.000	543.000	602.000
Bütçe Dışı	0	0	0	0	0
Yükseköğretimde Öğrenci Yaşamına İlişkin Diğer Hizmetler	1.298.000	1.103.734	3.108.000	3.682.000	4.157.000
Bütçe İçi	1.298.000	1.103.734	3.108.000	3.682.000	4.157.000
Bütçe Dışı	0	0	0	0	0
Yükseköğretimde Sağlık Hizmetleri	22.000	0	28.000	33.000	37.000
Bütçe İçi	22.000	0	28.000	33.000	37.000
Bütçe Dışı	0	0	0	0	0
T O P L A M	3.619.000	6.497.466	10.810.000	12.764.000	14.218.000
Bütçe İçi	3.619.000	6.497.466	10.810.000	12.764.000	14.218.000
Bütçe Dışı	0	0	0	0	0

Faaliyetlere İlişkin Açıklamalar:

Yükseköğretimde Barınma Hizmetleri

Yükseköğretimde Beslenme Hizmetleri

2547 sayılı Yükseköğretim Kanunu kapsamında yürütülen faaliyetlerdir. Üniversitemiz bünyesinde bulunan 8 adet yemekhanede öğrencilere sunulan öğle yemeği hizmeti ile ilgili her türlü gider bu faaliyet alanında izlenecektir.

Yükseköğretimde Kültür ve Spor Hizmetleri

2547 sayılı Yükseköğretim Kanunu kapsamında yürütülen faaliyetlerdir. Üniversitemiz yerleşkelerinde yer alan spor tesislerinin bakım, onarım ve diğer ihtiyaçlarına ilişkin giderler bu faaliyet alanında izlenecektir.

Yükseköğretimde Öğrenci Yaşamına İlişkin Diğer Hizmetler

2547 sayılı Yükseköğretim Kanunu kapsamında yürütülen faaliyetlerdir. Öğrencilere beslenme, spor ve sağlık hizmeti dışında sunulan diğer hizmetler ile ilgili her türlü gider bu faaliyet alanında izlenecektir.

Yükseköğretimde Sağlık Hizmetleri

2547 sayılı Yükseköğretim Kanunu kapsamında yürütülen faaliyetlerdir. Üniversitemiz öğrencilerinin tıbbi ihtiyaçlarının karşılanmasına ilişkin giderler bu faaliyet alanında izlenecektir.

ÇANKIRI KARATEKİN ÜNİVERSİTESİ

1. Faaliyet Maliyetleri Tablosu

FAALİYET MALİYETLERİ TABLOSU

İdare Adı	: ÇANKIRI KARATEKİN ÜNİVERSİTESİ
Program Adı	: ARAŞTIRMA, GELİŞTİRME VE YENİLİK
Alt Program Adı	: ARAŞTIRMA ALTYAPILARI
Alt Program Hedefi	: Ülkemizin bilgi birikiminin artırılmasına ve teknolojik gelişimine katkıda bulunmak üzere yükseköğretim kurumlarında araştırma altyapılarının kurulması ve kapasitelerinin güçlendirilmesi
Faaliyet Adı	: Yükseköğretim Kurumları Araştırma Altyapısı Kurulması ve Geliştirilmesi
Açıklama	: 2547 Sayılı Yükseköğretim Kanununun 12. maddesi kapsamında yürütülen faaliyetlerdir. Yurt dışı fonların daha fazla ülkemize kazandırılması, ileri düzey araştırma merkezlerinin kurulması, laboratuvar ve araştırma merkezleri alt yapısının gerçekleştirilmesi

EKONOMİK KOD	2022 Bütçe	2022 Harcama (Haziran)	2023 Bütçe	2024 Tahmin	2025 Tahmin
<i>Personel Giderleri</i>					
<i>Sosyal Güvenlik Kurumuna Devlet Primi Giderleri</i>					
<i>Mal ve Hizmet Alım Giderleri</i>					
<i>Faiz Giderleri</i>					
<i>Cari Transferler</i>					
<i>Sermaye Giderleri</i>	1.100.000	1.100.000	4.000.000	5.018.000	5.875.000
<i>Sermaye Transferleri</i>					
<i>Borç Verme</i>					
BÜTÇE İÇİ TOPLAM KAYNAK	1.100.000	1.100.000	4.000.000	5.018.000	5.875.000
<i>Döner Sermaye</i>					
<i>Özel Hesap</i>					
<i>Diğer Bütçe Dışı Kaynak</i>					
BÜTÇE DIŞI TOPLAM KAYNAK					
FAALİYET MALİYETİ TOPLAMI	1.100.000	1.100.000	4.000.000	5.018.000	5.875.000

ÇANKIRI KARATEKİN ÜNİVERSİTESİ

FAALİYET MALİYETLERİ TABLOSU

İdareAdı : ÇANKIRI KARATEKİN ÜNİVERSİTESİ

ProgramAdı : ARAŞTIRMA, GELİŞTİRME VE YENİLİK

Alt ProgramAdı : YÜKSEKÖĞRETİMDE BİLİMSEL ARAŞTIRMA VE GELİŞTİRME

Alt Program Hedefi : Yükseköğretim kurumlarında inovasyon amaçlı bilimsel çalışmaların artırılması.

Faaliyet Adı : Yükseköğretim Kurumlarının Bilimsel Araştırma Projeleri

Açıklama : Tübitak kapsamında yürütülen projelerin tabi oldukları tüm kanun, kanun hükmünde Kararnameler ve yönetmelikler kapsamında yürütülen faaliyetlerdir.

EKONOMİK KOD	2022 Bütçe	2022 Harcama (Haziran)	2023 Bütçe	2024 Tahmin	2025 Tahmin
<i>Personel Giderleri</i>					
<i>Sosyal Güvenlik Kurumuna Devlet Primi Giderleri</i>					
<i>Mal ve Hizmet Alım Giderleri</i>	408.000	790.594	710.000	839.000	929.000
<i>Faiz Giderleri</i>					
<i>Cari Transferler</i>					
<i>Sermaye Giderleri</i>					
<i>Sermaye Transferleri</i>					
<i>Borç Verme</i>					
BÜTÇE İÇİ TOPLAM KAYNAK	408.000	790.594	710.000	839.000	929.000
<i>Döner Sermaye</i>					
<i>Özel Hesap</i>					
<i>Diğer Bütçe Dışı Kaynak</i>					
BÜTÇE DIŞI TOPLAM KAYNAK					
FAALİYET MALİYETİ TOPLAMI	408.000	790.594	710.000	839.000	929.000

ÇANKIRI KARATEKİN ÜNİVERSİTESİ

FAALİYET MALİYETLERİ TABLOSU

İdareAdı : ÇANKIRI KARATEKİN ÜNİVERSİTESİ

ProgramAdı : YÜKSEKÖĞRETİM HİZMETLERİ

Alt ProgramAdı : ÖN LİSANS EĞİTİMİ, LİSANS EĞİTİMİ VE LİSANSÜSTÜ EĞİTİM

Alt Program Hedefi : Mesleki yeterlilik sahibi ve gelişime açık mezunlar yetiştirilmesi

Faaliyet Adı : Yükseköğretim Kurumları Bilgi ve Kültürel Kaynaklar ile Sportif Altyapının Geliştirilmesi Hizmetler

Açıklama : Üniversitemiz personelinin ürettiği makale, kitap, proje gibi bilgi ve sanat eseri, edebi eser gibi kültürel kaynakların geliştirilmesi için gerekli izin, destek ve giderler bu faaliyet alanında izlenecektir.

EKONOMİK KOD	2022 Bütçe	2022 Harcama (Haziran)	2023 Bütçe	2024 Tahmin	2025 Tahmin
<i>Personel Giderleri</i>	1.081.000	613.764	2.248.000	2.711.000	3.118.000
<i>Sosyal Güvenlik Kurumuna Devlet Primi Giderleri</i>	143.000	93.818	314.000	377.000	438.000
<i>Mal ve Hizmet Alım Giderleri</i>	16.000	252	55.000	65.000	72.000
<i>Faiz Giderleri</i>					
<i>Cari Transferler</i>					
<i>Sermaye Giderleri</i>	3.000.000	118.773	3.500.000	2.509.000	2.937.000
<i>Sermaye Transferleri</i>					
<i>Borç Verme</i>					
BÜTÇE İÇİ TOPLAM KAYNAK	4.240.000	826.607	6.117.000	5.662.000	6.565.000
<i>Döner Sermaye</i>					
<i>Özel Hesap</i>					
<i>Diğer Bütçe Dışı Kaynak</i>					
BÜTÇE DIŞI TOPLAM KAYNAK					
FAALİYET MALİYETİ TOPLAMI	4.240.000	826.607	6.117.000	5.662.000	6.565.000

ÇANKIRI KARATEKİN ÜNİVERSİTESİ

FAALİYET MALİYETLERİ TABLOSU

İdareAdı : ÇANKIRI KARATEKİN ÜNİVERSİTESİ

ProgramAdı : YÜKSEKÖĞRETİM HİZMETLERİ

AltProgramAdı : ÖN LİSANS EĞİTİMİ, LİSANS EĞİTİMİ VE LİSANSÜSTÜ EĞİTİM

Alt Program Hedefi : Mesleki yeterlilik sahibi ve gelişime açık mezunlar yetiştirilmesi

Faaliyet Adı : Yükseköğretim Kurumları Birinci Öğretim

Açıklama : Mevcut ve açılması planlanan tüm lisans ve lisansüstü eğitimlerini birinci öğretim olarak sürdüren öğrencilerimizin aldıkları dersler, laboratuvarlar ve atölye uygulamalarının yüksek kalitede ve başarılı geçmesini sağlamaya yönelik tüm iş, işlem ve giderler bu faaliyet alanında izlenecektir.

EKONOMİK KOD	2022 Bütçe	2022 Harcama (Haziran)	2023 Bütçe	2024 Tahmin	2025 Tahmin
<i>Personel Giderleri</i>	141.370.000	92.718.320	304.850.000	367.371.000	422.995.000
<i>Sosyal Güvenlik Kurumuna Devlet Primi Giderleri</i>	19.806.000	13.294.961	43.541.000	52.429.000	60.354.000
<i>Mal ve Hizmet Alım Giderleri</i>	7.704.000	7.286.996	33.242.000	39.205.000	43.418.000
<i>Faiz Giderleri</i>					
<i>Cari Transferler</i>					
<i>Sermaye Giderleri</i>	33.300.000	3.893.039	88.000.000	117.291.000	137.319.000
<i>Sermaye Transferleri</i>					
<i>Borç Verme</i>					
BÜTÇE İÇİ TOPLAM KAYNAK	202.180.000	117.193.316	469.633.000	576.296.000	664.086.000
<i>Döner Sermaye</i>					
<i>Özel Hesap</i>					
<i>Diğer Bütçe Dışı Kaynak</i>					
BÜTÇE DIŞI TOPLAM KAYNAK					
FAALİYET MALİYETİ TOPLAMI	202.180.000	117.193.316	469.633.000	576.296.000	664.086.000

ÇANKIRI KARATEKİN ÜNİVERSİTESİ

FAALİYET MALİYETLERİ TABLOSU

İdareAdı : ÇANKIRI KARATEKİN ÜNİVERSİTESİ

Program Adı : YÜKSEKÖĞRETİM HİZMETLERİ

AltProgramAdı : ÖN LİSANS EĞİTİMİ, LİSANS EĞİTİMİ VE LİSANSÜSTÜ EĞİTİM

Alt Program Hedefi : Mesleki yeterlilik sahibi ve gelişime açık mezunlar yetiştirilmesi

Faaliyet Adı : Yükseköğretim Kurumları İkinci Öğretim

Açıklama : Mevcut ve açılması planlanan tüm lisans ve lisansüstü eğitimlerini ikinci öğretim olarak sürdüren öğrencilerimizin aldıkları dersler, laboratuvarlar ve atölye uygulamalarının yüksek kalitede ve başarılı geçmesini sağlamaya yönelik tüm iş, işlem ve giderler bu faaliyet alanında izlenecektir.

EKONOMİK KOD	2022 Bütçe	2022 Harcama (Haziran)	2023 Bütçe	2024 Tahmin	2025 Tahmin
<i>Personel Giderleri</i>	1.176.000	400.410	1.260.000	1.489.000	1.652.000
<i>Sosyal Güvenlik Kurumuna Devlet Primi Giderleri</i>					
<i>Mal ve Hizmet Alım Giderleri</i>	504.000	7.760	540.000	638.000	708.000
<i>Faiz Giderleri</i>					
<i>Cari Transferler</i>					
<i>Sermaye Giderleri</i>					
<i>Sermaye Transferleri</i>					
<i>Borç Verme</i>					
BÜTÇE İÇİ TOPLAM KAYNAK	1.680.000	408.170	1.800.000	2.127.000	2.360.000
<i>Döner Sermaye</i>					
<i>Özel Hesap</i>					
<i>Diğer Bütçe Dışı Kaynak</i>					
BÜTÇE DIŞI TOPLAM KAYNAK					
FAALİYET MALİYETİ TOPLAMI	1.680.000	408.170	1.800.000	2.127.000	2.360.000

ÇANKIRI KARATEKİN ÜNİVERSİTESİ

FAALİYET MALİYETLERİ TABLOSU

İdareAdı : ÇANKIRI KARATEKİN ÜNİVERSİTESİ

Program Adı : YÜKSEKÖĞRETİM HİZMETLERİ

AltProgramAdı : ÖN LİSANS EĞİTİMİ, LİSANS EĞİTİMİ VE LİSANSÜSTÜ EĞİTİM

Alt Program Hedefi : Mesleki yeterlilik sahibi ve gelişime açık mezunlar yetiştirilmesi

Faaliyet Adı : Yükseköğretim Kurumları Tezsiz Yüksek Lisans

Açıklama : Enstitülerin hizmetleri ile 2547 Sayılı Yükseköğretim Kanununun 27. maddesine dayanılarak lisansüstü eğitim, öğretim ve sınavlar ile ilgili usul ve esasları uygulanmaktadır.

EKONOMİK KOD	2022 Bütçe	2022 Harcama (Haziran)	2023 Bütçe	2024 Tahmin	2025 Tahmin
<i>Personel Giderleri</i>		45.347	140.000	165.000	183.000
<i>Sosyal Güvenlik Kurumuna Devlet Primi Giderleri</i>					
<i>Mal ve Hizmet Alım Giderleri</i>					
<i>Faiz Giderleri</i>					
<i>Cari Transferler</i>					
<i>Sermaye Giderleri</i>					
<i>Sermaye Transferleri</i>					
<i>Borç Verme</i>					
BÜTÇE İÇİ TOPLAM KAYNAK		45.347	140.000	165.000	183.000
<i>Döner Sermaye</i>					
<i>Özel Hesap</i>					
<i>Diğer Bütçe Dışı Kaynak</i>					
BÜTÇE DIŞI TOPLAM KAYNAK					
FAALİYET MALİYETİ TOPLAMI		45.347	140.000	165.000	183.000

ÇANKIRI KARATEKİN ÜNİVERSİTESİ

FAALİYET MALİYETLERİ TABLOSU

İdareAdı : ÇANKIRI KARATEKİN ÜNİVERSİTESİ

Program Adı : YÜKSEKÖĞRETİM HİZMETLERİ

AltProgramAdı : ÖN LİSANS EĞİTİMİ, LİSANS EĞİTİMİ VE LİSANSÜSTÜ EĞİTİM

Alt Program Hedefi : Mesleki yeterlilik sahibi ve gelişime açık mezunlar yetiştirilmesi

Faaliyet Adı : Yükseköğretim Kurumları Uzaktan Eğitim

Açıklama : 2547 Sayılı Yükseköğretim Kanununun 44. ve 46 maddelerine dayanılarak hazırlanan “Yükseköğretim Kurumlarında Uzaktan Öğretime İlişkin Usul ve Esaslar” çerçevesinde gerekli görüldüğünde tamamen veya kısmen uzaktan eğitim verilmesi, geliştirilmesi ve yükseköğretime uygun modern imkanların sağlanması amaçlanmaktadır.

EKONOMİK KOD	2022 Bütçe	2022 Harcama (Haziran)	2023 Bütçe	2024 Tahmin	2025 Tahmin
<i>Personel Giderleri</i>		121.008	210.000	248.000	275.000
<i>Sosyal Güvenlik Kurumuna Devlet Primi Giderleri</i>					
<i>Mal ve Hizmet Alım Giderleri</i>		20.553	90.000	106.000	117.000
<i>Faiz Giderleri</i>					
<i>Cari Transferler</i>					
<i>Sermaye Giderleri</i>					
<i>Sermaye Transferleri</i>					
<i>Borç Verme</i>					
BÜTÇE İÇİ TOPLAM KAYNAK		141.561	300.000	354.000	392.000
<i>Döner Sermaye</i>					
<i>Özel Hesap</i>					
<i>Diğer Bütçe Dışı Kaynak</i>					
BÜTÇE DIŞI TOPLAM KAYNAK					
FAALİYET MALİYETİ TOPLAMI		141.561	300.000	354.000	392.000

ÇANKIRI KARATEKİN ÜNİVERSİTESİ

FAALİYET MALİYETLERİ TABLOSU

İdareAdı : ÇANKIRI KARATEKİN ÜNİVERSİTESİ

Program Adı : YÜKSEKÖĞRETİM HİZMETLERİ

AltProgramAdı : YÜKSEKÖĞRETİMDE ÖĞRENCİ YAŞAMI

Alt Program Hedefi : Yükseköğretim öğrencilerine sunulan beslenme ve barınma hizmetlerinin kalitesinin artırılması; öğrencilerin kişisel ve sosyal gelişimi desteklenerek yaşam kalitesinin yükseltilmesi

Faaliyet Adı : Yükseköğretimde Barınma Hizmetleri

Açıklama : 2547 sayılı Yükseköğretim kanunu kapsamında yürütülen faaliyetlerdir. Üniversitemiz öğrencilere sunulan barınma hizmeti ile ilgili her türlü gider bu faaliyet alanında izlenecektir.

EKONOMİK KOD	2022 Bütçe	2022 Harcama (Haziran)	2023 Bütçe	2024 Tahmin	2025 Tahmin
<i>Personel Giderleri</i>					
<i>Sosyal Güvenlik Kurumuna Devlet Primi Giderleri</i>					
<i>Mal ve Hizmet Alım Giderleri</i>	166.000		535.000	629.000	697.000
<i>Faiz Giderleri</i>					
<i>Cari Transferler</i>					
<i>Sermaye Giderleri</i>					
<i>Sermaye Transferleri</i>					
<i>Borç Verme</i>					
BÜTÇE İÇİ TOPLAM KAYNAK	166.000		535.000	629.000	697.000
<i>Döner Sermaye</i>					
<i>Özel Hesap</i>					
<i>Diğer Bütçe Dışı Kaynak</i>					
BÜTÇE DIŞI TOPLAM KAYNAK					
FAALİYET MALİYETİ TOPLAMI	166.000		535.000	629.000	697.000

ÇANKIRI KARATEKİN ÜNİVERSİTESİ

FAALİYET MALİYETLERİ TABLOSU

İdare Adı : ÇANKIRI KARATEKİN ÜNİVERSİTESİ

Program Adı : YÜKSEKÖĞRETİM HİZMETLERİ

Alt Program Adı : YÜKSEKÖĞRETİMDE ÖĞRENCİ YAŞAMI

Alt Program Hedefi : Yükseköğretim öğrencilerine sunulan beslenme ve barınma hizmetlerinin kalitesinin artırılması; öğrencilerin kişisel ve sosyal gelişimi desteklenerek yaşam kalitesinin yükseltilmesi

Faaliyet Adı : Yükseköğretimde Beslenme Hizmetleri

Açıklama : 2547 sayılı Yükseköğretim Kanunu kapsamında yürütülen faaliyetlerdir. Üniversitemiz bünyesinde bulunan 8 adet yemekhanede öğrencilere sunulan öğle yemeği hizmeti ile ilgili her türlü gider bu faaliyet alanında izlenecektir.

EKONOMİK KOD	2022 Bütçe	2022 Harcama (Haziran)	2023 Bütçe	2024 Tahmin	2025 Tahmin
<i>Personel Giderleri</i>					
<i>Sosyal Güvenlik Kurumuna Devlet Primi Giderleri</i>					
<i>Mal ve Hizmet Alım Giderleri</i>	1.878.000	5.261.601	6.679.000	7.877.000	8.725.000
<i>Faiz Giderleri</i>					
<i>Cari Transferler</i>					
<i>Sermaye Giderleri</i>					
<i>Sermaye Transferleri</i>					
<i>Borç Verme</i>					
BÜTÇE İÇİ TOPLAM KAYNAK	1.878.000	5.261.601	6.679.000	7.877.000	8.725.000
<i>Döner Sermaye</i>					
<i>Özel Hesap</i>					
<i>Diğer Bütçe Dışı Kaynak</i>					
BÜTÇE DIŞI TOPLAM KAYNAK					
FAALİYET MALİYETİ TOPLAMI	1.878.000	5.261.601	6.679.000	7.877.000	8.725.000

ÇANKIRI KARATEKİN ÜNİVERSİTESİ

FAALİYET MALİYETLERİ TABLOSU

İdareAdı : ÇANKIRI KARATEKİN ÜNİVERSİTESİ

ProgramAdı : YÜKSEKÖĞRETİM HİZMETLERİ

AltProgramAdı : YÜKSEKÖĞRETİMDE ÖĞRENCİ YAŞAMI

Alt Program Hedefi : Yükseköğretim öğrencilerine sunulan beslenme ve barınma hizmetlerinin kalitesinin artırılması; öğrencilerin kişisel ve sosyal gelişimi desteklenerek yaşam kalitesinin yükseltilmesi

Faaliyet Adı : Yükseköğretimde Kültür ve Spor Hizmetleri

Açıklama : 2547 sayılı Yükseköğretim Kanunu kapsamında yürütülen faaliyetlerdir. Üniversitemiz yerleşkesinde yer alan spor tesislerinin bakım, onarım ve diğer ihtiyaçlarına ilişkin giderler bu faaliyet alanında izlenecektir.

EKONOMİK KOD	2022 Bütçe	2022 Harcama (Haziran)	2023 Bütçe	2024 Tahmin	2025 Tahmin
<i>Personel Giderleri</i>					
<i>Sosyal Güvenlik Kurumuna Devlet Primi Giderleri</i>					
<i>Mal ve Hizmet Alım Giderleri</i>	255.000	132.131	460.000	543.000	602.000
<i>Faiz Giderleri</i>					
<i>Cari Transferler</i>					
<i>Sermaye Giderleri</i>					
<i>Sermaye Transferleri</i>					
<i>Borç Verme</i>					
BÜTÇE İÇİ TOPLAM KAYNAK	255.000	132.131	460.000	543.000	602.000
<i>Döner Sermaye</i>					
<i>Özel Hesap</i>					
<i>Diğer Bütçe Dışı Kaynak</i>					
BÜTÇE DIŞI TOPLAM KAYNAK					
FAALİYET MALİYETİ TOPLAMI	255.000	132.131	460.000	543.000	602.000

ÇANKIRI KARATEKİN ÜNİVERSİTESİ

FAALİYET MALİYETLERİ TABLOSU

İdareAdı : ÇANKIRI KARATEKİN ÜNİVERSİTESİ

ProgramAdı : YÜKSEKÖĞRETİM HİZMETLERİ

AltProgramAdı : YÜKSEKÖĞRETİMDE ÖĞRENCİ YAŞAMI

Alt Program Hedefi : Yükseköğretim öğrencilerine sunulan beslenme ve barınma hizmetlerinin kalitesinin artırılması; öğrencilerin kişisel ve sosyal gelişimi desteklenerek yaşam kalitesinin yükseltilmesi

Faaliyet Adı : Yükseköğretimde Öğrenci Yaşamına İlişkin Diğer Hizmetleri

Açıklama : 2547 sayılı Yükseköğretim Kanunu kapsamında yürütülen faaliyetlerdir. Öğrencilere beslenme, spor ve sağlık hizmeti dışında sunulan diğer hizmetler ile ilgili her türlü gider bu faaliyet alanında izlenecektir.

EKONOMİK KOD	2022 Bütçe	2022 Harcama (Haziran)	2023 Bütçe	2024 Tahmin	2025 Tahmin
<i>Personel Giderleri</i>	827.000	114.212	1.739.000	2.054.000	2.328.000
<i>Sosyal Güvenlik Kurumuna Devlet Primi Giderleri</i>	264.000	79.406	520.000	625.000	719.000
<i>Mal ve Hizmet Alım Giderleri</i>	207.000	910.117	849.000	1.003.000	1.110.000
<i>Faiz Giderleri</i>					
<i>Cari Transferler</i>					
<i>Sermaye Giderleri</i>					
<i>Sermaye Transferleri</i>					
<i>Borç Verme</i>					
BÜTÇE İÇİ TOPLAM KAYNAK	1.298.000	1.103.734	3.108.000	3.682.000	4.157.000
<i>Döner Sermaye</i>					
<i>Özel Hesap</i>					
<i>Diğer Bütçe Dışı Kaynak</i>					
BÜTÇE DIŞI TOPLAM KAYNAK					
FAALİYET MALİYETİ TOPLAMI	1.298.000	1.103.734	3.108.000	3.682.000	4.157.000

ÇANKIRI KARATEKİN ÜNİVERSİTESİ

FAALİYET MALİYETLERİ TABLOSU

İdareAdı : ÇANKIRI KARATEKİN ÜNİVERSİTESİ

ProgramAdı : YÜKSEKÖĞRETİM HİZMETLERİ

AltProgramAdı : YÜKSEKÖĞRETİMDE ÖĞRENCİ YAŞAMI

Alt Program Hedefi : Yükseköğretim öğrencilerine sunulan beslenme ve barınma hizmetlerinin kalitesinin artırılması; öğrencilerin kişisel ve sosyal gelişimi desteklenerek yaşam kalitesinin yükseltilmesi

Faaliyet Adı : Yükseköğretimde Sağlık Hizmetleri

Açıklama : 2547 sayılı Yükseköğretim Kanunu kapsamında yürütülen faaliyetlerdir. Üniversitemiz öğrencilerinin Tıbbi ihtiyaçlarının karşılanmasına ilişkin giderler bu faaliyet alanında izlenecektir.

EKONOMİK KOD	2022 Bütçe	2022 Harcama (Haziran)	2023 Bütçe	2024 Tahmin	2025 Tahmin
<i>Personel Giderleri</i>					
<i>Sosyal Güvenlik Kurumuna Devlet Primi Giderleri</i>					
<i>Mal ve Hizmet Alım Giderleri</i>	22.000		28.000	33.000	37.000
<i>Faiz Giderleri</i>					
<i>Cari Transferler</i>					
<i>Sermaye Giderleri</i>					
<i>Sermaye Transferleri</i>					
<i>Borç Verme</i>					
BÜTÇE İÇİ TOPLAM KAYNAK	22.000		28.000	33.000	37.000
<i>Döner Sermaye</i>					
<i>Özel Hesap</i>					
<i>Diğer Bütçe Dışı Kaynak</i>					
BÜTÇE DIŞI TOPLAM KAYNAK					
FAALİYET MALİYETİ TOPLAMI	22.000		28.000	33.000	37.000

ÇANKIRI KARATEKİN ÜNİVERSİTESİ

FAALİYET MALİYETLERİ TABLOSU

İdareAdı : ÇANKIRI KARATEKİN ÜNİVERSİTESİ

ProgramAdı : YÖNETİM VE DESTEK PROGRAMI

AltProgramAdı : TEFTİŞ, DENETİM VE DANIŞMANLIK HİZMETLERİ

Faaliyet Adı : Hukuki Danışmanlık ve Muhakemat Hizmetleri

Açıklama : İdarelerin taraf olduğu adli ve idari davalarda, iç ve dış tahkim yargılamasında, icra işlemlerinde ve yargıya intikal eden diğer her türlü hukuki uyuşmazlıklarda temsil edilmesi; idarelerce hizmet satın alma yoluyla temsil ettirilecek dava ve icra takipleri ve tahkim ile ilgili işlemlerin koordine edilmesi, izlenmesi ve denetlenmesi; idare hizmetlerine ilişkin mevzuat, sözleşme, şartname ve uyuşmazlıklar ile ilgili hukuki mütalaa bildirilmesi; idaren amaçlarının daha iyi gerçekleştirilmesi, mevzuata, plan ve programa uygun çalışmalarının temin edilmesi amacıyla gerekli hukuki tekliflerin hazırlanması gibi iş, işlem ve süreçlere yönelik giderleri bu faaliyet altında izlenecektir.

EKONOMİK KOD	2022 Bütçe	2022 Harcama (Haziran)	2023 Bütçe	2024 Tahmin	2025 Tahmin
<i>Personel Giderleri</i>	796.000	390.250	1.651.000	1.994.000	2.294.000
<i>Sosyal Güvenlik Kurumuna Devlet Primi Giderleri</i>	85.000	56.309	186.000	225.000	259.000
<i>Mal ve Hizmet Alım Giderleri</i>	23.000	18.812	68.000	81.000	88.000
<i>Faiz Giderleri</i>					
<i>Cari Transferler</i>					
<i>Sermaye Giderleri</i>					
<i>Sermaye Transferleri</i>					
<i>Borç Verme</i>					
BÜTÇE İÇİ TOPLAM KAYNAK	904.000	465.370	1.905.000	2.300.000	2.641.000
<i>Döner Sermaye</i>					
<i>Özel Hesap</i>					
<i>Diğer Bütçe Dışı Kaynak</i>					
BÜTÇE DIŞI TOPLAM KAYNAK					
FAALİYET MALİYETİ TOPLAMI	904.000	465.370	1.905.000	2.300.000	2.641.000

ÇANKIRI KARATEKİN ÜNİVERSİTESİ

FAALİYET MALİYETLERİ TABLOSU

İdareAdı : ÇANKIRI KARATEKİN ÜNİVERSİTESİ

ProgramAdı : YÖNETİM VE DESTEK PROGRAMI

AltProgramAdı : TEFTİŞ, DENETİM VE DANIŞMANLIK HİZMETLERİ

Faaliyet Adı : İç Denetim

Açıklama : İdarelerin yönetim ve kontrol yapılarının risk analizleri doğrultusunda değerlendirilmesi, kaynakların etkili, ekonomik ve verimli kullanılıp kullanılmadığı hususunda incelemeleryapılması ve önerilerde bulunulması, harcamaların ve mali işlemlerin mevzuat ve üst politika belgelerine uygunluğu ile mali yönetim ve kontrol süreçlerinin denetlenmesi ve raporlanması gibi iş, işlem ve süreçlere yönelik giderleri bu faaliyet altında izlenecektir.

EKONOMİK KOD	2022 Bütçe	2022 Harcama (Haziran)	2023 Bütçe	2024 Tahmin	2025 Tahmin
<i>Personel Giderleri</i>	453.000		938.000	1.133.000	1.303.000
<i>Sosyal Güvenlik Kurumuna Devlet Primi Giderleri</i>	6.000		14.000	16.000	18.000
<i>Mal ve Hizmet Alım Giderleri</i>	7.000		30.000	37.000	41.000
<i>Faiz Giderleri</i>					
<i>Cari Transferler</i>					
<i>Sermaye Giderleri</i>					
<i>Sermaye Transferleri</i>					
<i>Borç Verme</i>					
BÜTÇE İÇİ TOPLAM KAYNAK	466.000		982.000	1.186.000	1.362.000
<i>Döner Sermaye</i>					
<i>Özel Hesap</i>					
<i>Diğer Bütçe Dışı Kaynak</i>					
BÜTÇE DIŞI TOPLAM KAYNAK					
FAALİYET MALİYETİ TOPLAMI	466.000		982.000	1.186.000	1.362.000

ÇANKIRI KARATEKİN ÜNİVERSİTESİ

FAALİYET MALİYETLERİ TABLOSU

İdareAdı : ÇANKIRI KARATEKİN ÜNİVERSİTESİ

ProgramAdı : YÖNETİM VE DESTEK PROGRAMI

AltProgramAdı : ÜST YÖNETİM, İDARİ VE MALİ HİZMETLER

Faaliyet Adı : Bilgi Teknolojilerine Yönelik Faaliyetler

Açıklama : İdarelerin bilgi işlem sistemlerinin işletilmesi ve geliştirilmesi ile teknolojik kapasitelerinin artırılmasına yönelik iş, işlem ve süreçlere ilişkin giderleri bu faaliyet altında izlenecektir.

EKONOMİK KOD	2022 Bütçe	2022 Harcama (Haziran)	2023 Bütçe	2024 Tahmin	2025 Tahmin
<i>Personel Giderleri</i>	1.735.000	1.109.243	3.592.000	4.335.000	4.990.000
<i>Sosyal Güvenlik Kurumuna Devlet Primi Giderleri</i>	286.000	153.975	627.000	757.000	871.000
<i>Mal ve Hizmet Alım Giderleri</i>	49.000	3.078	138.000	163.000	184.000
<i>Faiz Giderleri</i>					
<i>Cari Transferler</i>					
<i>Sermaye Giderleri</i>	2.000.000	944.204	4.000.000		
<i>Sermaye Transferleri</i>					
<i>Borç Verme</i>					
BÜTÇE İÇİ TOPLAM KAYNAK	4.070.000	2.210.500	8.357.000	5.255.000	6.045.000
<i>Döner Sermaye</i>					
<i>Özel Hesap</i>					
<i>Diğer Bütçe Dışı Kaynak</i>					
BÜTÇE DIŞI TOPLAM KAYNAK					
FAALİYET MALİYETİ TOPLAMI	4.070.000	2.210.500	8.357.000	5.255.000	6.045.000

ÇANKIRI KARATEKİN ÜNİVERSİTESİ

FAALİYET MALİYETLERİ TABLOSU

İdare Adı : ÇANKIRI KARATEKİN ÜNİVERSİTESİ

Program Adı : YÖNETİM VE DESTEK PROGRAMI

Alt Program Adı : ÜST YÖNETİM, İDARİ VE MALİ HİZMETLER

Faaliyet Adı : Genel Destek Hizmetleri

Açıklama : İdarelerin tüm programlarına hizmet eder nitelikte olan temizlik, güvenlik aydınlatma, ısıtma, onarım, taşıma ve benzeri mal ve hizmetlerin temini; fiziki çalışma ortamlarının düzenlenmesi, genel evrak ve arşiv hizmetlerinin yürütülmesi, sivil savunma ve seferberlik hizmetlerinin planlanması ve yürütülmesi gibi iş, işlem ve süreçlere yönelik giderleri bu faaliyet altında izlenecektir.

EKONOMİK KOD	2022 Bütçe	2022 Harcama (Haziran)	2023 Bütçe	2024 Tahmin	2025 Tahmin
<i>Personel Giderleri</i>	11.198.000	5.993.965	23.447.000	28.284.000	32.552.000
<i>Sosyal Güvenlik Kurumuna Devlet Primi Giderleri</i>	1.616.000	890.554	3.544.000	4.278.000	4.924.000
<i>Mal ve Hizmet Alım Giderleri</i>	1.744.000	1.693.437	5.171.000	6.094.000	6.748.000
<i>Faiz Giderleri</i>					
<i>Cari Transferler</i>	736.000		1.744.000	2.078.000	2.307.000
<i>Sermaye Giderleri</i>					
<i>Sermaye Transferleri</i>					
<i>Borç Verme</i>					
BÜTÇE İÇİ TOPLAM KAYNAK	15.294.000	8.577.956	33.906.000	40.734.000	46.531.000
<i>Döner Sermaye</i>					
<i>Özel Hesap</i>					
<i>Diğer Bütçe Dışı Kaynak</i>					
BÜTÇE DIŞI TOPLAM KAYNAK					
FAALİYET MALİYETİ TOPLAMI	15.294.000	8.577.956	33.906.000	40.734.000	46.531.000

ÇANKIRI KARATEKİN ÜNİVERSİTESİ

FAALİYET MALİYETLERİ TABLOSU

İdareAdı : ÇANKIRI KARATEKİN ÜNİVERSİTESİ

Program Adı : YÖNETİM VE DESTEK PROGRAMI

Alt Program Adı : ÜST YÖNETİM, İDARİ VE MALİ HİZMETLER

Faaliyet Adı : İnşaat ve Yapı İşlerinin Yürütülmesi

Açıklama : Hazine adına kayıtlı olup idarelere tahsis edilen veya idareler adına kayıtlı olan taşınmazlara ilişkin her türlü yapım, kiralama, satım, işletme, bakım onarım ve benzeri iş, işlem ve süreçlerin yürütülmesine yönelik giderler bu faaliyet altında izlenecektir.

EKONOMİK KOD	2022 Bütçe	2022 Harcama (Haziran)	2023 Bütçe	2024 Tahmin	2025 Tahmin
<i>Personel Giderleri</i>	3.051.000	1.979.527	6.744.000	8.140.000	9.372.000
<i>Sosyal Güvenlik Kurumuna Devlet Primi Giderleri</i>	410.000	266.926	943.000	1.138.000	1.309.000
<i>Mal ve Hizmet Alım Giderleri</i>	123.000	64.368	327.000	386.000	427.000
<i>Faiz Giderleri</i>					
<i>Cari Transferler</i>					
<i>Sermaye Giderleri</i>					
<i>Sermaye Transferleri</i>					
<i>Borç Verme</i>					
BÜTÇE İÇİ TOPLAM KAYNAK	3.584.000	2.310.821	8.014.000	9.664.000	11.108.000
<i>Döner Sermaye</i>					
<i>Özel Hesap</i>					
<i>Diğer Bütçe Dışı Kaynak</i>					
BÜTÇE DIŞI TOPLAM KAYNAK					
FAALİYET MALİYETİ TOPLAMI	3.584.000	2.310.821	8.014.000	9.664.000	11.108.000

ÇANKIRI KARATEKİN ÜNİVERSİTESİ

FAALİYET MALİYETLERİ TABLOSU

İdareAdı : ÇANKIRI KARATEKİN ÜNİVERSİTESİ

ProgramAdı : YÖNETİM VE DESTEK PROGRAMI

AltProgramAdı : ÜST YÖNETİM, İDARİ VE MALİ HİZMETLER

Faaliyet Adı : İnsan Kaynakları Yönetimine İlişkin Faaliyetler

Açıklama : İdarelerin personel planlamasının yapılması; personel atama, nakil, terfi, emeklilik ve benzeri özlük işlemlerinin yürütülmesi; insan kaynağı kapasitesinin artırılmasına yönelik eğitimlerin planlanması ve düzenlenmesi gibi iş, işlem ve süreçlere yönelik giderleri bu faaliyet altında izlenecektir.

EKONOMİK KOD	2022 Bütçe	2022 Harcama (Haziran)	2023 Bütçe	2024 Tahmin	2025 Tahmin
<i>Personel Giderleri</i>	1.425.000	808.827	2.950.000	3.560.000	4.099.000
<i>Sosyal Güvenlik Kurumuna Devlet Primi Giderleri</i>	258.000	132.181	566.000	683.000	787.000
<i>Mal ve Hizmet Alım Giderleri</i>	18.000	18.989	76.000	89.000	99.000
<i>Faiz Giderleri</i>					
<i>Cari Transferler</i>	3.578.000	3.578.000	8.617.000	10.263.000	11.390.000
<i>Sermaye Giderleri</i>					
<i>Sermaye Transferleri</i>					
<i>Borç Verme</i>					
BÜTÇE İÇİ TOPLAM KAYNAK	5.279.000	4.537.998	12.209.000	14.595.000	16.375.000
<i>Döner Sermaye</i>					
<i>Özel Hesap</i>					
<i>Diğer Bütçe Dışı Kaynak</i>					
BÜTÇE DIŞI TOPLAM KAYNAK					
FAALİYET MALİYETİ TOPLAMI	5.279.000	4.537.998	12.209.000	14.595.000	16.375.000

ÇANKIRI KARATEKİN ÜNİVERSİTESİ

FAALİYET MALİYETLERİ TABLOSU

İdareAdı : ÇANKIRI KARATEKİN ÜNİVERSİTESİ

ProgramAdı : YÖNETİM VE DESTEK PROGRAMI

Alt ProgramAdı : ÜST YÖNETİM, İDARİ VE MALİ HİZMETLER

Faaliyet Adı : Özel Kalem Hizmetleri

Açıklama : Üst yönetimin çalışma programının düzenlenmesi ile resmi ve özel yazışmalar, protokol, tören, ziyaret, davet, karşılama, ağırlama gibi hizmetlerin yürütülmesi amacıyla gerçekleştirilen iş, işlem ve süreçlere yönelik giderler bu faaliyet altında izlenecektir

EKONOMİK KOD	2022 Bütçe	2022 Harcama (Haziran)	2023 Bütçe	2024 Tahmin	2025 Tahmin
<i>Personel Giderleri</i>	481.000		554.000	669.000	770.000
<i>Sosyal Güvenlik Kurumuna Devlet Primi Giderleri</i>	109.000		355.000	428.000	493.000
<i>Mal ve Hizmet Alım Giderleri</i>	85.000	20.146	163.000	192.000	213.000
<i>Faiz Giderleri</i>					
<i>Cari Transferler</i>					
<i>Sermaye Giderleri</i>					
<i>Sermaye Transferleri</i>					
<i>Borç Verme</i>					
BÜTÇE İÇİ TOPLAM KAYNAK	675.000	20.146	1.072.000	1.289.000	1.476.000
<i>Döner Sermaye</i>					
<i>Özel Hesap</i>					
<i>Diğer Bütçe Dışı Kaynak</i>					
BÜTÇE DIŞI TOPLAM KAYNAK					
FAALİYET MALİYETİ TOPLAMI	675.000	20.146	1.072.000	1.289.000	1.476.000

ÇANKIRI KARATEKİN ÜNİVERSİTESİ

FAALİYET MALİYETLERİ TABLOSU

İdareAdı : ÇANKIRI KARATEKİN ÜNİVERSİTESİ

Program Adı : YÖNETİM VE DESTEK PROGRAMI

Alt Program Adı : ÜST YÖNETİM, İDARİ VE MALİ HİZMETLER

Faaliyet Adı : Strateji Geliştirme ve Mali Hizmetler

Açıklama : İdareler tarafından yürütülen ve idarelerin tüm programlarına hizmet eder nitelikte olan mali yönetim ve kontrole ilişkin iş, işlem ve süreçlere yönelik giderler bu faaliyet altında izlenecektir.

EKONOMİK KOD	2022 Bütçe	2022 Harcama (Haziran)	2023 Bütçe	2024 Tahmin	2025 Tahmin
<i>Personel Giderleri</i>	1.645.000	839.424	3.406.000	4.110.000	4.731.000
<i>Sosyal Güvenlik Kurumuna Devlet Primi Giderleri</i>	286.000	137.554	627.000	757.000	871.000
<i>Mal ve Hizmet Alım Giderleri</i>	39.000	6.400	72.000	83.000	91.000
<i>Faiz Giderleri</i>					
<i>Cari Transferler</i>					
<i>Sermaye Giderleri</i>					
<i>Sermaye Transferleri</i>					
<i>Borç Verme</i>					
BÜTÇE İÇİ TOPLAM KAYNAK	1.970.000	983.379	4.105.000	4.950.000	5.693.000
<i>Döner Sermaye</i>					
<i>Özel Hesap</i>					
<i>Diğer Bütçe Dışı Kaynak</i>					
BÜTÇE DIŞI TOPLAM KAYNAK					
FAALİYET MALİYETİ TOPLAMI	1.970.000	983.379	4.105.000	4.950.000	5.693.000

ÇANKIRI KARATEKİN ÜNİVERSİTESİ

FAALİYET MALİYETLERİ TABLOSU

İdare Adı : ÇANKIRI KARATEKİN ÜNİVERSİTESİ

Program Adı : YÖNETİM VE DESTEK PROGRAMI

Alt Program Adı : ÜST YÖNETİM, İDARİ VE MALİ HİZMETLER

Faaliyet Adı : Taşınmaz Mal Gelirleriyle Yürütülecek Hizmetler

Açıklama : 5018 sayılı Kamu Malî Yönetimi ve Kontrol Kanununun 44, 45 ve 60 ıncı maddeleri gereğince üniversitemiz taşınmaz mal gelirleriyle yürütülecek faaliyetler bu tertipten karşılanmaktadır.

EKONOMİK KOD	2022 Bütçe	2022 Harcama (Haziran)	2023 Bütçe	2024 Tahmin	2025 Tahmin
<i>Personel Giderleri</i>					
<i>Sosyal Güvenlik Kurumuna Devlet Primi Giderleri</i>					
<i>Mal ve Hizmet Alım Giderleri</i>	45.000		314.000	371.000	411.000
<i>Faiz Giderleri</i>					
<i>Cari Transferler</i>					
<i>Sermaye Giderleri</i>					
<i>Sermaye Transferleri</i>					
<i>Borç Verme</i>					
BÜTÇE İÇİ TOPLAM KAYNAK	45.000		314.000	371.000	411.000
<i>Döner Sermaye</i>					
<i>Özel Hesap</i>					
<i>Diğer Bütçe Dışı Kaynak</i>					
BÜTÇE DIŞI TOPLAM KAYNAK					
FAALİYET MALİYETİ TOPLAMI	45.000		314.000	371.000	411.000

ÇANKIRI KARATEKİN ÜNİVERSİTESİ

FAALİYET MALİYETLERİ TABLOSU

İdareAdı : ÇANKIRI KARATEKİN ÜNİVERSİTESİ

Program Adı : YÖNETİM VE DESTEK PROGRAMI

Alt Program Adı : ÜST YÖNETİM, İDARİ VE MALİ HİZMETLER

Faaliyet Adı : Yükseköğretimde Öğrencilere Yönelik İdari Hizmetler

Açıklama : Üniversitemizde öğrenciye yönelik idari hizmetler (öğrenci kaydı, staj uygulamaları ve mezuniyet işlemleri vs.) süreçler Öğrenci İşleri Daire Başkanlığımızca yürütülmektedir.

EKONOMİK KOD	2022 Bütçe	2022 Harcama (Haziran)	2023 Bütçe	2024 Tahmin	2025 Tahmin
<i>Personel Giderleri</i>	4.282.000	2.313.084	8.873.000	10.706.000	12.324.000
<i>Sosyal Güvenlik Kurumuna Devlet Primi Giderleri</i>	765.000	384.428	1.678.000	2.025.000	2.331.000
<i>Mal ve Hizmet Alım Giderleri</i>	89.000	4.894	118.000	140.000	156.000
<i>Faiz Giderleri</i>					
<i>Cari Transferler</i>					
<i>Sermaye Giderleri</i>					
<i>Sermaye Transferleri</i>					
<i>Borç Verme</i>					
BÜTÇE İÇİ TOPLAM KAYNAK	5.136.000	2.702.406	10.669.000	12.871.000	14.811.000
<i>Döner Sermaye</i>					
<i>Özel Hesap</i>					
<i>Diğer Bütçe Dışı Kaynak</i>					
BÜTÇE DIŞI TOPLAM KAYNAK					
FAALİYET MALİYETİ TOPLAMI	5.136.000	2.702.406	10.669.000	12.871.000	14.811.000

ÇANKIRI KARATEKİN ÜNİVERSİTESİ

D. İDARENİN TOPLAM KAYNAK İHTİYACI

1. Faaliyet Düzeyinde İdare Performans Programı Maliyeti

FAALİYETLER DÜZEYİNDE ÇANKIRI KARATEKİN ÜNİVERSİTESİ PERFORMANS PROGRAMI MALİYETİ

PROGRAM SINIFLANDIRMASI	2023			2024			2025		
	BÜTÇE İÇİ	BÜTÇE DIŞI	TOPLAM	BÜTÇE İÇİ	BÜTÇE DIŞI	TOPLAM	BÜTÇE İÇİ	BÜTÇE DIŞI	TOPLAM
ARAŞTIRMA, GELİŞTİRME VE YENİLİK	4.710.000	0	4.710.000	5.857.000	0	5.857.000	6.804.000	0	6.804.000
ARAŞTIRMA ALTYAPILARI	4.000.000	0	4.000.000	5.018.000	0	5.018.000	5.875.000	0	5.875.000
<i>Yükseköğretim Kurumları Araştırma Altyapısı Kurulması ve Geliştirilmesi</i>	4.000.000	0	4.000.000	5.018.000	0	5.018.000	5.875.000	0	5.875.000
YÜKSEKÖĞRETİMDE BİLİMSEL ARAŞTIRMA VE GELİŞTİRME	710.000	0	710.000	839.000	0	839.000	929.000	0	929.000
<i>Yükseköğretim Kurumlarının Bilimsel Araştırma Projeleri</i>	710.000	0	710.000	839.000	0	839.000	929.000	0	929.000
YÜKSEKÖĞRETİM	488.800.000	0	488.800.000	597.368.000	0	597.368.000	687.804.000	0	687.804.000
ÖN LİSANS EĞİTİMİ, LİSANS EĞİTİMİ VE LİSANSÜSTÜ EĞİTİM	477.990.000	0	477.990.000	584.604.000	0	584.604.000	673.586.000	0	673.586.000
<i>Yükseköğretim Kurumları Bilgi ve Kültürel Kaynaklar ile Sportif Altyapının Geliştirilmesi Hizmetleri</i>	6.117.000	0	6.117.000	5.662.000	0	5.662.000	6.565.000	0	6.565.000
<i>Yükseköğretim Kurumları Birinci Öğretim</i>	469.633.000	0	469.633.000	576.296.000	0	576.296.000	664.086.000	0	664.086.000
<i>Yükseköğretim Kurumları İkinci Öğretim</i>	1.800.000	0	1.800.000	2.127.000	0	2.127.000	2.360.000	0	2.360.000
<i>Yükseköğretim Kurumları Tezsiz Yüksek Lisans</i>	140.000	0	140.000	165.000	0	165.000	183.000	0	183.000
<i>Yükseköğretim Kurumları Uzaktan Eğitim</i>	300.000	0	300.000	354.000	0	354.000	392.000	0	392.000
YÜKSEKÖĞRETİMDE ÖĞRENCİ YAŞAMI	10.810.000	0	10.810.000	12.764.000	0	12.764.000	14.218.000	0	14.218.000
<i>Yükseköğretimde Barınma Hizmetleri</i>	535.000	0	535.000	629.000	0	629.000	697.000	0	697.000

ÇANKIRI KARATEKİN ÜNİVERSİTESİ

<i>Yükseköğretimde Beslenme Hizmetleri</i>	6.679.000	0	6.679.000	7.877.000	0	7.877.000	8.725.000	0	8.725.000
<i>Yükseköğretimde Kültür ve Spor Hizmetleri</i>	460.000	0	460.000	543.000	0	543.000	602.000	0	602.000
<i>Yükseköğretimde Öğrenci Yaşamına İlişkin Diğer Hizmetler</i>	3.108.000	0	3.108.000	3.682.000	0	3.682.000	4.157.000	0	4.157.000
<i>Yükseköğretimde Sağlık Hizmetleri</i>	28.000	0	28.000	33.000	0	33.000	37.000	0	37.000
YÖNETİM VE DESTEK PROGRAMI	81.533.000	0	81.533.000	93.215.000	0	93.215.000	106.453.000	0	106.453.000
<i>TEFTİŞ, DENETİM VE DANIŞMANLIK HİZMETLERİ</i>	2.887.000	0	2.887.000	3.486.000	0	3.486.000	4.003.000	0	4.003.000
<i>Hukuki Danışmanlık ve Muhakemat Hizmetleri</i>	1.905.000	0	1.905.000	2.300.000	0	2.300.000	2.641.000	0	2.641.000
<i>İç Denetim</i>	982.000	0	982.000	1.186.000	0	1.186.000	1.362.000	0	1.362.000
ÜST YÖNETİM, İDARİ VE MALİ HİZMETLER	78.646.000	0	78.646.000	89.729.000	0	89.729.000	102.450.000	0	102.450.000
<i>Bilgi Teknolojilerine Yönelik Faaliyetler</i>	8.357.000	0	8.357.000	5.255.000	0	5.255.000	6.045.000	0	6.045.000
<i>Genel Destek Hizmetleri</i>	33.906.000	0	33.906.000	40.734.000	0	40.734.000	46.531.000	0	46.531.000
<i>İnşaat ve Yapı İşlerinin Yürütülmesi</i>	8.014.000	0	8.014.000	9.664.000	0	9.664.000	11.108.000	0	11.108.000
<i>İnsan Kaynakları Yönetimine İlişkin Faaliyetler</i>	12.209.000	0	12.209.000	14.595.000	0	14.595.000	16.375.000	0	16.375.000
<i>Özel Kalem Hizmetleri</i>	1.072.000	0	1.072.000	1.289.000	0	1.289.000	1.476.000	0	1.476.000
<i>Strateji Geliştirme ve Mali Hizmetler</i>	4.105.000	0	4.105.000	4.950.000	0	4.950.000	5.693.000	0	5.693.000
<i>Taşınmaz Mal Gelirleriyle Yürütülecek Hizmetler</i>	314.000	0	314.000	371.000	0	371.000	411.000	0	411.000
<i>Yükseköğretimde Öğrencilere Yönelik İdari Hizmetler</i>	10.669.000	0	10.669.000	12.871.000	0	12.871.000	14.811.000	0	14.811.000
GENEL TOPLAM	575.043.000	0	575.043.000	696.440.000	0	696.440.000	801.061.000	0	801.061.000

ÇANKIRI KARATEKİN ÜNİVERSİTESİ

2 Ekonomik Sınıflandırma Düzeyinde İdare Performans Programı Maliyeti

EKONOMİK SINIFLANDIRMA DÜZEYİNDE ÇANKIRI KARATEKİN ÜNİVERSİTESİ PERFORMANS PROGRAMI MALİYETİ

EKONOMİK KOD	2023				2024				2025			
	HİZMET PROGRAMLARI TOPLAM	YÖNETİM VE DESTEK PROGRAMI	PROGRAM DIŞI GİDERLER	TOPLAM	HİZMET PROGRAMLARI TOPLAM	YÖNETİM VE DESTEK PROGRAMI	PROGRAM DIŞI GİDERLER	TOPLAM	HİZMET PROGRAMLARI TOPLAM	YÖNETİM VE DESTEK PROGRAMI	PROGRAM DIŞI GİDERLER	TOPLAM
Personel Giderleri	310.447.000	52.155.000		362.602.000	374.038.000	62.931.000		436.969.000	430.551.000	72.435.000		502.986.000
Sosyal Güvenlik Kurumuna Devlet Primi Giderleri	44.375.000	8.540.000		52.915.000	53.431.000	10.307.000		63.738.000	61.511.000	11.863.000		73.374.000
Mal ve Hizmet Alım Giderleri	43.188.000	6.477.000		49.665.000	50.938.000	7.636.000		58.574.000	56.415.000	8.458.000		64.873.000
Faiz Giderleri				0				0				0
Cari Transferler		10.361.000		10.361.000		12.341.000		12.341.000		13.697.000		13.697.000
Sermaye Giderleri	95.500.000	4.000.000		99.500.000	124.818.000	0		124.818.000	146.131.000	0		146.131.000
Sermaye Transferleri				0				0				0
Borç Verme				0				0				0
Yedek Ödenekler				0				0				0
BÜTÇE İÇİ TOPLAM KAYNAK	762.247.000	90.500.000	0	852.747.000	951.739.000	122.329.000	0	1.074.068.000	1.274.150.000	173.649.000	0	1.447.799.000
Döner Sermaye												
Özel Hesap												
Diğer Bütçe Dışı Kaynak												
BÜTÇE DIŞI TOPLAM KAYNAK	0	0	0	0	0	0	0	0	0	0	0	0
GENEL TOPLAM	0	0	0	0	0	0	0	0	0	0	0	0

ÇANKIRI KARATEKİN ÜNİVERSİTESİ

E. DİĞER HUSUSLAR

1. Faaliyetlerden Sorumlu Harcama Birimleri

FAALİYETLERDEN SORUMLU HARCAMA BİRİMLERİ

İdare Adı : ÇANKIRI KARATEKİN ÜNİVERSİTESİ

Yıl : 2023

PROGRAM	ALT PROGRAM	FAALİYET	SORUMLU HARCAMA BİRİMİ
ARAŞTIRMA, GELİŞTİRME VE YENİLİK	ARAŞTIRMA ALTYAPILARI	Yükseköğretim Kurumları Araştırma Altyapısı Kurulması ve Geliştirilmesi	ÖZEL KALEM (REKTÖRLÜK)
	YÜKSEKÖĞRETİMDE BİLİMSEL ARAŞTIRMA VE GELİŞTİRME	Yükseköğretim Kurumlarının Bilimsel Araştırma Projeleri	ÖZEL KALEM (REKTÖRLÜK), ÖZEL KALEM (GENEL SEKRETERLİK)
YÜKSEKÖĞRETİM	ÖN LİSANS EĞİTİMİ, LİSANS EĞİTİMİ VE LİSANSÜSTÜ EĞİTİM	Yükseköğretim Kurumları Bilgi ve Kültürel Kaynaklar ile Sportif Altyapının Geliştirilmesi Hizmetleri	KÜTÜPHANE VE DOKÜMANTASYON DAİRE BAŞKANLIĞI, YAPI İŞLERİ VE TEKNİK DAİRE BAŞKANLIĞI
		Yükseköğretim Kurumları Birinci Öğretim	İDARİ VE MALİ İŞLER DAİRE BAŞKANLIĞI, YAPI İŞLERİ VE TEKNİK DAİRE BAŞKANLIĞI, SAĞLIK BİLİMLERİ ENSTİTÜSÜ, SAĞLIK BİLİMLERİ FAKÜLTESİ, SAĞLIK HİZMETLERİ MESLEK YÜKSEKOKULU, FEN BİLİMLERİ ENSTİTÜSÜ, FEN FAKÜLTESİ, MÜHENDİSLİK FAKÜLTESİ, ORMAN FAKÜLTESİ, MESLEK YÜKSEKOKULU, KIZILIRMAK MESLEK YÜKSEKOKULU, YAPRAKLI MESLEK YÜKSEKOKULU, ÇERKEŞ MESLEK YÜKSEKOKULU, TÜRKİYAT ARAŞTIRMA ENSTİTÜSÜ, SOSYAL BİLİMLER ENSTİTÜSÜ, GÜZEL SANATLAR ENSTİTÜSÜ, İKTİSADİ VE İDARİ BİLİMLER FAKÜLTESİ, SANAT TASARIM VE MİMARLIK FAKÜLTESİ, EDEBİYAT FAKÜLTESİ, İSLAMİ İLİMLER FAKÜLTESİ, ILGAZ TURİZM VE OTELCİLİK YÜKSEKOKULU, HUKUK FAKÜLTES, KURŞUNLU ADALET MESLEK YÜKSEKOKULU, DIŞ HEKİMLİĞİ FAKÜLTESİ
		Yükseköğretim	SAĞLIK HİZMETLERİ MESLEK YÜKSEKOKULU, FEN FAKÜLTESİ, MÜHENDİSLİK

ÇANKIRI KARATEKİN ÜNİVERSİTESİ

		Kurumları İkinci Öğretim	FAKÜLTESİ, MESLEK YÜKSEKOKULU, YAPRAKLI MESLEK YÜKSEKOKULU, İKTİSADİ VE İDARİ BİLİMLER FAKÜLTESİ, EDEBİYAT FAKÜLTESİ, İSLAMİ İLİMLER FAKÜLTESİ
	YÜKSEKÖĞRETİMDE ÖĞRENCİ YAŞAMI	Yükseköğretimde Barınma Hizmetleri	SAĞLIK, KÜLTÜR VE SPOR DAİRE BAŞKANLIĞI
		Yükseköğretimde Beslenme Hizmetleri	SAĞLIK, KÜLTÜR VE SPOR DAİRE BAŞKANLIĞI
		Yükseköğretimde Kültür ve Spor Hizmetleri	SAĞLIK, KÜLTÜR VE SPOR DAİRE BAŞKANLIĞI
		Yükseköğretimde Öğrenci Yaşamına İlişkin Diğer Hizmetler	SAĞLIK, KÜLTÜR VE SPOR DAİRE BAŞKANLIĞI
		Yükseköğretimde Sağlık Hizmetleri	SAĞLIK, KÜLTÜR VE SPOR DAİRE BAŞKANLIĞI
YÖNETİM VE DESTEK PROGRAMI	TEFTİŞ, DENETİM VE DANIŞMANLIK HİZMETLERİ	Hukuki Danışmanlık ve Muhakemat Hizmetleri	HUKUK MÜŞAVİRLİĞİ
		İç Denetim	ÖZEL KALEM (REKTÖRLÜK)
	ÜST YÖNETİM, İDARİ VE MALİ HİZMETLER	Bilgi Teknolojilerine Yönelik Faaliyetler	BİLGİ İŞLEM DAİRE BAŞKANLIĞI
		Genel Destek Hizmetleri	ÖZEL KALEM (GENEL SEKRETERLİK), İDARİ VE MALİ İŞLER DAİRE BAŞKANLIĞI
		İnsan Kaynakları Yönetimine İlişkin Faaliyetler	PERSONEL DAİRE BAŞKANLIĞI
		İnşaat ve Yapı İşlerinin Yürütülmesi	YAPI İŞLERİ VE TEKNİK DAİRE BAŞKANLIĞI
		Özel Kalem Hizmetleri	ÖZEL KALEM (GENEL SEKRETERLİK)
		Strateji Geliştirme ve Mali Hizmetler	STRATEJİ GELİŞTİRME DAİRE BAŞKANLIĞI
		Taşınmaz Mal Gelirleriyle Yürütülecek Hizmetler	İDARİ VE MALİ İŞLER DAİRE BAŞKANLIĞI
		Yükseköğretimde Öğrencilere Yönelik İdari Hizmetler	SAĞLIK, KÜLTÜR VE SPOR DAİRE BAŞKANLIĞI, ÖĞRENCİ İŞLERİ DAİRE BAŞKANLIĞI

2. Performans Göstergelerinin İzlenmesinden Sorumlu Birimler

PERFORMANS GÖSTERGELERİNİN İZLENMESİNDEN SORUMLU BİRİMLER

İdare Adı : ÇANKIRI KARATEKİN ÜNİVERSİTESİ

ÇANKIRI KARATEKİN ÜNİVERSİTESİ

PROGRAM	ALT PROGRAM	PERFORMANS GÖSTERGELERİ	SORUMLU BİRİM
ARAŞTIRMA, GELİŞTİRME VE YENİLİK	ARAŞTIRMA ALTYAPILARI	Araştırma altyapısı projesi tamamlanma oranı	ÖZEL KALEM (REKTÖRLÜK)
	YÜKSEKÖĞRETİMDE BİLİMSEL ARAŞTIRMA VE GELİŞTİRME	Ar-ge'ye harcanan bütçenin toplam bütçeye oranı	ÖZEL KALEM (REKTÖRLÜK)
		Ar-ge sonucu ortaya çıkan ürünlere ilişkin alınan patent sayısı	ÖZEL KALEM (REKTÖRLÜK)
		Ar-ge sonucu ticarileştirilen ürün sayısı	ÖZEL KALEM (REKTÖRLÜK)
		Araştırma merkezleri gelir miktarı	ÖZEL KALEM (REKTÖRLÜK)
		Araştırma merkezlerinin sanayi ile yaptığı proje sayısı	ÖZEL KALEM (REKTÖRLÜK)
		BAP kapsamında desteklenen araştırma projeleri sayısı	ÖZEL KALEM (REKTÖRLÜK)
		Öğretim elemanı başına düşen ar-ge proje sayısı	ÖZEL KALEM (REKTÖRLÜK)
		Patent, faydalı model ve endüstriyel tasarım başvuru sayısı	ÖZEL KALEM (REKTÖRLÜK)
			Ulusal ve uluslararası kuruluşlar tarafından desteklenen ar-ge projesi sayısı
Uluslararası endekslerde yer alan bilimsel yayın sayısı			ÖZEL KALEM (REKTÖRLÜK)
HAYAT BOYU ÖĞRENME	YÜKSEKÖĞRETİM KURUMLARI SÜREKLİ EĞİTİM FAALİYETLERİ	Dezavantajlı gruplara yönelik sosyal entegrasyon ve kapsayıcılığa ilişkin yapılan faaliyet sayısı	ÇANKIRI KARATEKİN ÜNİVERSİTESİ
		Eğitim programlarına başvuran kişi sayısı	ÇANKIRI KARATEKİN ÜNİVERSİTESİ
		Mezunlara yönelik gerçekleştirilen faaliyet sayısı	ÇANKIRI KARATEKİN ÜNİVERSİTESİ
		Sürekli Eğitim Merkezi (SEM) ve Dil Merkezi (DİLMER) tarafından mesleki eğitime yönelik verilen sertifika sayısı	ÇANKIRI KARATEKİN ÜNİVERSİTESİ
		Tamamlanan sosyal sorumluluk projeleri sayısı	ÇANKIRI KARATEKİN ÜNİVERSİTESİ
		Üniversitenin çevrecilik alanlarında aldığı ödül sayısı	ÇANKIRI KARATEKİN ÜNİVERSİTESİ
		Ameliyat sayısı	
		Üniversite hastaneleri nitelikli yatak oranı	

ÇANKIRI KARATEKİN ÜNİVERSİTESİ

TEDAVİ EDİCİ SAĞLIK	TEDAVİ HİZMETLERİ	Üniversite hastaneleri yatak doluluk oranı	
		Yatan hasta sayısı	
YÜKSEKÖĞRETİM	ÖĞRETİM ELEMANLARINA SAĞLANAN BURS VE DESTEKLER	SCI, SCI-Expanded, SSCI ve AHCI kapsamındaki dergilerde öğretim elemanı başına düşen yayın sayısı	ÇANKIRI KARATEKİN ÜNİVERSİTESİ
		Araştırma bursundan yararlanan öğrenci sayısı	ÖZEL KALEM (REKTÖRLÜK)
		YÖK tarafından öncelikli alanlarında sağlanan burslardan yararlanan doktora öğrenci sayısı	ÇANKIRI KARATEKİN ÜNİVERSİTESİ
		YÖK tarafından sağlanan yurt dışında yabancı dil yeterliliklerinin artırılmasına yönelik burslardan yararlanan sayısı	ÖZEL KALEM (GENEL SEKRETERLİK)
		Yükseköğretim Kurulu, Türkiye Bilimler Akademisi ve TÜBİTAK bilim, teşvik ve sanat ödülleri sayısı	ÖZEL KALEM (GENEL SEKRETERLİK)
	ÖN LİSANS EĞİTİMİ, LİSANS EĞİTİMİ VE LİSANSÜSTÜ EĞİTİM	Doktora eğitimini tamamlayanların sayısı	ÇANKIRI KARATEKİN ÜNİVERSİTESİ
		Eğitim bilimleri kontenjan doluluk oranı	ÖĞRENCİ İŞLERİ DAİRE BAŞKANLIĞI
		Eğitimin program süresinde bitirilme oranı	ÖĞRENCİ İŞLERİ DAİRE BAŞKANLIĞI
		Fen bilimleri kontenjan doluluk oranı	ÖĞRENCİ İŞLERİ DAİRE BAŞKANLIĞI
		Kütüphanede bulunan basılı ve elektronik kaynak sayısı	KÜTÜPHANE VE DOKÜMANTASYON DAİRE BAŞKANLIĞI
		Kütüphanede bulunan öğrenci başına düşen basılı ve elektronik kaynak sayısı	KÜTÜPHANE VE DOKÜMANTASYON DAİRE BAŞKANLIĞI
		Kütüphaneden yararlanan kişi sayısı	KÜTÜPHANE VE DOKÜMANTASYON DAİRE BAŞKANLIĞI
		Lisansüstü öğrencilerin toplam öğrenciler içindeki payı	FEN BİLİMLERİ ENSTİTÜSÜ
		Öğrenci başına düşen eğitim alanı	YAPI İŞLERİ VE TEKNİK DAİRE BAŞKANLIĞI
		Öğrenci başına düşen kapalı alan	YAPI İŞLERİ VE TEKNİK DAİRE BAŞKANLIĞI
		Öğrenci değişim programlarından yararlanan öğrencilerin oranı	ÖĞRENCİ İŞLERİ DAİRE BAŞKANLIĞI
		Öğretim üyesi başına düşen öğrenci sayısı	PERSONEL DAİRE BAŞKANLIĞI

ÇANKIRI KARATEKİN ÜNİVERSİTESİ

		Sağlık bilimleri kontenjan doluluk oranı	ÖĞRENCİ İŞLERİ DAİRE BAŞKANLIĞI
		Sosyal bilimler kontenjan doluluk oranı	ÖĞRENCİ İŞLERİ DAİRE BAŞKANLIĞI
		Teknokent veya Teknoloji Transfer Ofisi (TTO) projelerine katılan öğrenci sayısı	ÖĞRENCİ İŞLERİ DAİRE BAŞKANLIĞI
		Uluslararası kuruluşlarla ortak uygulanan eğitim programı sayısı	ÇANKIRI KARATEKİN ÜNİVERSİTESİ
		Yabancı dilde eğitim veren program sayısı	ÇANKIRI KARATEKİN ÜNİVERSİTESİ
		Yabancı uyruklu akademisyen sayısı	PERSONEL DAİRE BAŞKANLIĞI
		Yabancı uyruklu öğrenci sayısı	ÖĞRENCİ İŞLERİ DAİRE BAŞKANLIĞI
		Yan dal ve çift ana dal programından mezun olanların toplam mezun sayısına oranı	ÖĞRENCİ İŞLERİ DAİRE BAŞKANLIĞI
YÜKSEKÖĞRETİMDE ÖĞRENCİ YAŞAMI		Barınma hizmetlerinden yararlanan öğrenci sayısı	SAĞLIK, KÜLTÜR VE SPOR DAİRE BAŞKANLIĞI
		Beslenme hizmetlerinden yararlanan öğrenci sayısı	SAĞLIK, KÜLTÜR VE SPOR DAİRE BAŞKANLIĞI
		Öğrenci başına düşen sosyal donatı alanı	SAĞLIK, KÜLTÜR VE SPOR DAİRE BAŞKANLIĞI
		Öğrenci kulüp ve topluluk sayısı	SAĞLIK, KÜLTÜR VE SPOR DAİRE BAŞKANLIĞI
		Sosyal, kültürel ve sportif faaliyet sayısı	SAĞLIK, KÜLTÜR VE SPOR DAİRE BAŞKANLIĞI
		Yükseköğretimde öğrenci başına barınma harcaması	SAĞLIK, KÜLTÜR VE SPOR DAİRE BAŞKANLIĞI
		Yükseköğretimde öğrenci başına beslenme harcaması	SAĞLIK, KÜLTÜR VE SPOR DAİRE BAŞKANLIĞI
		Yükseköğretimde öğrenci yaşamından memnuniyet oranı	SAĞLIK, KÜLTÜR VE SPOR DAİRE BAŞKANLIĞI
		Yükseköğretimde öğrencilere sunulan sağlık hizmetinden yararlanan öğrenci sayısının toplam öğrenci sayısına oranı	SAĞLIK, KÜLTÜR VE SPOR DAİRE BAŞKANLIĞI



ÇANKIRI KARATEKİN ÜNİVERSİTESİ
2023 Yılı PERFORMANS PROGRAMI