



T.C.
DOKUZ EYLÜL ÜNİVERSİTESİ

2010 YILI İDARE FAALİYET RAPORU

Strateji Geliştirme Daire Başkanlığı
İzmir - 2011



T.C.
DOKUZ EYLÜL ÜNİVERSİTESİ

2010 YILI İDARE
FAALİYET RAPORU

Strateji Geliştirme Daire Başkanlığı
İzmir - 2011

ÜST YÖNETİCİ SUNUŞU



Üniversitelerde ülke geleceğinin oluşturulmasında görev alacak öğrenciler ve bilim insanları, demokrasi ilkelerini benimsemiş, toplumsal sorunlara duyarlı ve bunlara aklın ve bilimin ışığında çözümler üretme konusunda sorumluluk taşıyan, toplumsal değerlere saygılı ve yüksek etik değerlere sahip, kültürel ve sanatsal gelişime öncülük edebilecek bireyler olarak yetiştirilmelidirler.

Değişen toplumsal yapı içerisinde nitelikli eğitim; insanın bilgiyi edinmesi, üretmesi, kullanması ve yaymasını sağlamak anlamına gelmektedir. Böylece insanlara kendilerini gerçekleştirme ve bu yolla özgür olma olanağı yaratılır. Üniversitenin temel görevleri, bilgi üretmek ve nitelikli insanlar yetiştirmektir. Nitelikli insan gücü ise, bir ülkenin gelişmişlik ölçütlerinden biridir. Üniversite bu iki görevle, ülke kalkınmasına katkıda bulunur.

Bunların yanında üniversitelerin en önemli toplumsal sorumluluklarının başında, demokrasi anlayışının yerleştirilmesi, demokratik haklara dair farkındalık yaratılması ve bu haklara karşı saygılı olmanın öğretilmesi gelmektedir. Bu hedefe ulaşmamız, yani gençlerimizi demokratik bir ortamda topluma yararlı, donanımlı bireyler olarak yetiştirebilmemiz için Dokuz Eylül Ruhu'nun oluşması gerektiğine inanıyoruz. Dokuz Eylül Ruhu'nda bireysellik değil kurumsallık, hoşgörü, sevgi ve saygı vardır.

Ulusal hedeflerimizin dışında, uluslararası platformda, Avrupa Birliği Uyum Süreci içerisinde kamunun yeniden yapılandırılması çerçevesinde yürürlüğe konulan 5018 sayılı Kamu Mali Yönetimi ve Kontrol Kanunu ile kamu mali yönetiminde mali disiplin, hesap verilebilirlik ve mali saydamlık ilkeleri hedeflenerek kamu idarelerinin stratejik planlama ve performansa dayalı çok yıllık bütçelemeye geçmesi hükme bağlanmış olup, bu bağlamda Üniversitemizin 20011–2015 dönemi stratejik planı hazırlanarak 2011 yılı başında Devlet Planlama Teşkilatı Müsteşarlığına sunulmuştur. Üniversitelerin yapılanmasında yukarıda belirtilen değerleri teminat altına alabilecek akademik ve idari mekanizmaların oluşturulup, kurumsal kültürün yaygınlaştırılabilmesi amacıyla, Üniversitemiz öğrencileri ve çalışanlarının alınan kararlara katılımını sağlamak üzere şeffaf ve hesap verebilir bir yönetim anlayışını hayata geçirmiş bulunmaktayız. Ayrıca, yönetime ilişkin kararlar ile Üniversitemiz hakkındaki gelişmeler konusunda üst yönetim tarafından çalışanlara yönelik düzenli akademik, idari ve mali konularda bilgilendirme toplantıları yapılmak suretiyle yönetsel şeffaflığın temini ile devamlılığının sağlanmasını kurumsal değer olarak içselleştirmiş bulunmaktayız.

Merkezi Yönetim Bütçe imkânlarının kısıtlılığının bilincinde olan Üniversitemiz bu bilinçten hareketle tahsis edilen ödenekleri doğru yerde ve doğru mali yönetim ilkeleri çerçevesinde sarf etmek üzere azami gayret göstermekte olup, üstlendiği yatırım projelerini zamanında sonlandırıp yatırım stokunu artırmamak için, öngörüsünü/planlamasını olabildiğince orta vadeli yapmakta ve mümkün olduğunca yatırımları döner sermaye kaynakları ile öz gelirlere desteklemektedir.

Yatırım projelerinin seçiminde de titiz hareket eden Üniversitemiz, spesifik yatırımlardan ziyade sonuçlandırıldığında bölgeye fayda sağlayacak ve araştırma kapasitesini artıracak yatırımlara öncelik vermekte olup, bu yaklaşım "**İleri Biyomedikal AR-GE Merkezi**" projesi ile somutlaşmaktadır. Anılan yatırım projesi sonuçlanıp hizmet vermeye başladığında araştırma kapasitesi ile araştırma altyapısını güçlendirerek bölgeyi araştırmacılar için "çekim bölgesi" haline getirecektir. Dolayısıyla Avrupa Birliğinin Avrupa Araştırma Alanı tesis etme çalışmaları kapsamında bölgenin "araştırma bölgesi" olarak yapılandırılarak, araştırma geliştirme harcamalarından ülkemizin aldığı payın artırılmasına olanak sağlayacaktır.

Bu amaçla; 5018 sayılı Kamu Mali Yönetimi ve Kontrol Kanunu ile Kamu İdarelerince Hazırlanacak Faaliyet Raporları Hakkındaki Yönetmeliğin 20 inci maddesi uyarınca hazırlanan Üniversitemiz 2010 Yılı İdare Faaliyet Raporunun kamuoyunun ve ilgili kurum ve kuruluşların bilgisine sunulur.

Prof. Dr. Mehmet FÜZÜN
Rektör

İÇİNDEKİLER

I – GENEL BİLGİLER

GİRİŞ.....	1
A- MİSYON VE VİZYON.....	2
B- YETKİ, GÖREV VE SORUMLULUKLAR.....	3
C- İDAREYE İLİŞKİN BİLGİLER.....	7
1. Fiziksel Yapı.....	7
2. Örgüt Yapısı.....	15
3. Bilgi ve Teknolojik Kaynaklar.....	24
4. İnsan Kaynakları.....	34
5. Sunulan Hizmetler.....	43
6. Yönetim ve İç Kontrol Sistemi.....	78

II – AMAÇ VE HEDEFLER

A- İdarenin Amaç ve Hedefleri.....	82
B- Temel Politikalar ve Öncelikler.....	86

III – FAALİYETLERE İLİŞKİN BİLGİ VE DEĞERLENDİRMELER

A- MALİ BİLGİLER.....	87
1. Bütçe Uygulama Sonuçları.....	87
2. Mali Denetim Sonuçları	100
B- PERFORMANS BİLGİLERİ	
1. Faaliyet ve Proje Bilgileri.....	101
2. Performans Sonuçları Tabloları ve Değerlendirilmesi	131

IV – KURUMSAL KABİLİYET VE KAPASİTENİN DEĞERLENDİRİLMESİ

A- Üstünlükler.....	147
B- Zayıflıklar.....	148
C- Değerlendirme.....	149

EKLER	151
--------------------	-----

I-GENEL BİLGİLER

GİRİŞ

Akılcı bilgi, ilerleme ve gelişmenin birincil kaynağıdır. Bilim dünyasında gerek ulusal gerek uluslararası düzeyde güvenilir ve kullanılabilir bilgiyi üretme sorumluluğu söz konusu olduğunda ilk akla gelen kurumlar kuşkusuz üniversitelerdir. Üniversitelerin akılcı ve güvenilir bilgiye ulaşma amacı, varlık nedenlerinden biri olmasının yanı sıra küreselleşen dünyadaki hızlı gelişmelerin yaratmış olduğu bilgi kirliliği içinde rasyonel ve güncel bilgiyi üreterek insanlığın gelişimine katkı sağlamaktır.

Dokuz Eylül Üniversitesi de bu bilinç ışığında, bilimsel araştırma kalitesini arttıracak amaç ve hedefler belirlemiş, bilgi toplumu olma gerekliliklerini kaynak ve olanakları dâhilinde optimal (en uygun) düzeyde yerine getirmeyi kendisine ilke edinmiştir.

Değer yaratacak araştırmaların, projelerin ve patent çalışmalarının niteliksel ve niceliksel yönlerini geliştirmek, bilimsel bilgiye erişim olanaklarını arttırmak ve üniversite mensuplarının araştırmaya dönük niteliklerini destekleyici dinamikleri yaratmak üzere stratejik amaçlar benimseyen Dokuz Eylül Üniversitesi, Araştırma Geliştirme faaliyetlerine atfettiği önemin altını bir kez daha çizerek kaliteli bilimsel çalışmaları üretmeyi stratejik başlıkları içine dâhil etmiştir.

Birleşmiş Milletler'in Sürdürülebilir Kalkınma İçin Eğitim Programı ve Avrupa üniversiteleri ile ülkemiz üniversitelerinin işbirliği ve uyum politikalarını hedefleyen Bologna Süreci gibi uluslararası yaklaşımlar, çağdaş eğitim standartlarının ulusal ve uluslararası düzeyde uygulanmasının önemine vurgu yaparak tüm üniversitelerin mevcut eğitim-öğretim programlarını gözden geçirmelerini zorunlu kılmıştır. Buradan hareketle Dokuz Eylül Üniversitesi "öğrencilerimizi insanlığın gelişimine katkıda bulunacak nitelikte çağdaş değerlerle yetiştirecek akademik sistemleri oluşturmak" amacını benimsemiştir.

Üniversiteler yönü ile iç paydaş tanımlamasına giren unsurlar, akademik ve idari personel ile öğrencilerdir. Üniversitelerin hizmet kalitesinin yükseltilmesi ve sürdürülebilirliği öncelikle kendi iç dinamiklerinin etkinliği ile doğru orantılıdır. Üniversitenin stratejik amaçlarına ulaşmasında kurum ve iç paydaşlar arasında etkin bir iletişim kurularak bu kesimlerin ilgi ve katkısının sağlanması önemlidir.

A-MİSYON VE VİZYON

Dokuz Eylül Üniversitesi'nin misyonu, kuşkusuz en iyi biçimde önüne koyduğu "insan" odaklı hedeflerle açıklanabilir. Nasıl bir "Eğitim", nasıl bir "İnsan", nasıl bir "Toplum", nasıl bir "Dünya Görüşü" sorularının yanıtları Üniversitemizin misyonunu tanımlayacaktır.

MİSYON

Dokuz Eylül Üniversitesinin misyonu, **"gerçekleştirdiği eğitim ve bilimsel araştırmalar yoluyla insanlığın ekonomik, kültürel ve sosyal zenginliği artırmaktır."**

VİZYON

Dokuz Eylül Üniversitesinin vizyonu, **"dünyanın en iyi eğitim ve bilim merkezlerinden biri olmaktır."**

B-YETKİ, GÖREV VE SORUMLULUKLAR

Yükseköğretim kurumlarının yetki, görev ve sorumlulukları Türkiye Cumhuriyeti Anayasası'nın 130 uncu maddesi ve 2547 sayılı Yükseköğretim Kanunu ile düzenlenmiştir.

Anayasada yer aldığı üzere; Yükseköğretim kurumları, çağdaş akademik esaslarına dayanan bir düzen içinde milletin ve ülkenin ihtiyaçlarına uygun insan gücü yetiştirmek amacı ile ortaöğretime dayalı çeşitli düzeylerde akademik, bilimsel araştırma, yayın ve danışmanlık yapmak, ülkeye ve insanlığa hizmet etmek üzere çeşitli birimlerden oluşan kamu tüzelkişiliğine ve bilimsel özerkliğe sahip kurumlar olarak tanımlanmıştır.

2547 sayılı Yükseköğretim Kanununda ise, üniversite; bilimsel özerkliğe ve kamu tüzelkişiliğine sahip yüksek düzeyde akademik, bilimsel araştırma, yayın ve danışmanlık yapan; fakülte, enstitü, yüksekokul ve benzeri kuruluş ve birimlerden oluşan bir yükseköğretim kurumu olarak tanımlanmış ve yükseköğretimin amacı, ana ilkeleri ve yükseköğretim kurumlarının görevleri aşağıda belirtildiği şekilde belirlenmiştir.

Yükseköğretimin Amacı:

2547 sayılı Yükseköğretim Kanunu'nun "Amaç" başlıklı 4 üncü maddesinde Yükseköğretimin amacı tanımlanmıştır. Bu düzenlemeye göre yükseköğretimin amacı;

a. Öğrencilerini;

- (1) ATATÜRK İnkılâpları ve ilkeleri doğrultusunda ATATÜRK milliyetçiliğine bağlı,
- (2) Türk milletinin milli, ahlaki, insani, manevi ve kültürel değerlerini taşıyan, Türk olmanın şeref ve mutluluğunu duyan,
- (3) Toplum yararını kişisel çıkarının üstünde tutan, aile, ülke ve millet sevgisi ile dolu,
- (4) Türkiye Cumhuriyeti Devletine karşı görev ve sorumluluklarını bilen ve bunları davranış haline getiren,
- (5) Hür ve bilimsel düşünce gücüne, geniş bir dünya görüşüne sahip, insan haklarına saygılı,
- (6) Beden, zihin, ruh, ahlak ve duygu bakımından dengeli ve sağlıklı şekilde gelişmiş,
- (7) İlgilili ve yetenekleri yönünde yurt kalkınmasına ve ihtiyaçlarına cevap verecek, aynı zamanda kendi geçim ve mutluluğunu sağlayacak bir mesleğin bilgi, beceri, davranış ve genel kültürüne sahip, vatandaşlar olarak yetiştirmek,

b. Türk Devletinin ülkesi ve milletiyle bölünmez bir bütün olarak, refah ve mutluluğunu artırmak amacıyla; ekonomik, sosyal ve kültürel kalkınmasına katkıda bulunacak ve hızlandıracak programlar uygulayarak, çağdaş uygarlığın yapıcı, yaratıcı ve seçkin bir ortağı haline gelmesini sağlamak,

c. Yükseköğretim kurumları olarak yüksek düzeyde bilimsel çalışma ve araştırma yapmak, bilgi ve teknoloji üretmek, bilim verilerini yaymak, ulusal alanda gelişme ve kalkınmaya destek olmak, yurt içi ve yurt dışı kurumlarla işbirliği yapmak suretiyle bilim dünyasının seçkin bir üyesi haline gelmek, evrensel ve çağdaş gelişmeye katkıda bulunmaktır.

Ana İlkeleri:

a. Öğrencilere, ATATÜRK inkılâpları ve ilkeleri doğrultusunda ATATÜRK milliyetçiliğine bağlı hizmet bilincinin kazandırılması sağlanır.

b. Milli Kültürümüz, örf ve adetlerimize bağlı, kendimize has şekil ve özellikleri ile evrensel kültür içinde korunarak geliştirilir ve öğrencilere, milli birlik ve beraberliği kuvvetlendirici ruh ve irade gücü kazandırılır.

c. Yükseköğretim kurumlarının özellikleri, akademik dalları ile amaçları gözetilerek akademide birlik ilkesi sağlanır.

d. Akademik plan ve programları, bilimsel ve teknolojik esaslara, ülke ve yöre ihtiyaçlarına göre kısa ve uzun vadeli olarak hazırlanıp sürekli olarak geliştirilir.

e. Yükseköğretimde imkân ve fırsat eşitliğini sağlayacak önlemler alınır.

f. Üniversiteler ile yüksek teknoloji enstitüleri ve bunlar içindeki fakülte, enstitü ve yüksekokullar, kalkınma plan ve programlarının ilke ve hedefleri doğrultusunda ve yükseköğretim planlaması çerçevesinde Yükseköğretim Kurulunun görüşü veya önerisi üzerine kanunla kurulur.

g. Meslek elemanı yetiştiren bakanlıklara bağlı yüksekokullar, Yükseköğretim Kurulunun tespit edeceği esaslara göre Bakanlar Kurulu Kararı ile kurulur.

h. Yükseköğretim kurumlarının geliştirilmesi, verimlerinin artırılması, genişletilmesi ve bütün yurda yaygınlaştırılması amacına yönelik olarak yenilerinin açılması, öğretim elemanlarının yurt içinde ve dışında yetiştirilmeleri ve görevlendirilmeleri, üretim-insan gücü-eğitim unsurları arasında dengenin sağlanması, yükseköğretime ayrılan kaynakların ve ihtisas gücünün

dağılımı, milli eğitim politikası ve kalkınma planları ilke ve hedefleri doğrultusunda ülke, çevre ve uygulama alanı ihtiyaçlarının karşılanması, örgün, yaygın, sürekli ve açık akademiği de kapsayacak şekilde planlanır ve gerçekleştirilir.

1. Yükseköğretim kurumlarında, Atatürk ilkeleri ve inkılâp tarihi, Türk dili, yabancı dil zorunlu derslerdendir. Ayrıca, zorunlu olmamak koşuluyla beden eğitimi veya güzel sanat dallarındaki derslerden birisi okutulur. Bütün bu dersler en az iki yarıyıl olarak programlanır ve uygulanır.

Yükseköğretim Kurumlarının Görevleri:

Yukarıdaki amaç ve ana ilkelere uygun olarak yükseköğretim kurumlarının görevleri;

a. Çağdaş uygarlık ve akademik esaslarına dayanan bir düzen içinde, toplumun ihtiyaçları ve kalkınma planları ilke ve hedeflerine uygun ve ortaöğretime dayalı çeşitli düzeylerde akademik, bilimsel araştırma, yayım ve danışmanlık yapmak,

b. Kendi ihtisas gücü ve maddi kaynaklarını rasyonel, verimli ve ekonomik şekilde kullanarak, milli eğitim politikası ve kalkınma planları ilke ve hedefleri ile Yükseköğretim Kurulu tarafından yapılan plan ve programlar doğrultusunda, ülkenin ihtiyacı olan dallarda ve sayıda insan gücü yetiştirmek,

c. Türk toplumunun yaşam düzeyini yükseltici ve kamuoyunu aydınlatıcı bilim verilerini söz, yazı ve diğer araçlarla yaymak,

d. Örgün, yaygın, sürekli ve açık eğitim yoluyla toplumun özellikle sanayileşme ve tarımda modernleşme alanlarında eğitilmesini sağlamak,

e. Ülkenin bilimsel, kültürel, sosyal ve ekonomik yönlerden ilerlemesini ve gelişmesini ilgilendiren sorunlarını, diğer kuruluşlarla işbirliği yaparak, kamu kuruluşlarına önerilerde bulunmak suretiyle öğretim ve araştırma konusu yapmak, sonuçlarını toplumun yararına sunmak ve kamu kuruluşlarınca istenecek inceleme ve araştırmaları sonuçlandırarak düşüncelerini ve önerilerini bildirmek,

f. Akademik ve seferberliği içinde, örgün, yaygın, sürekli ve açık eğitim hizmetini üstlenen kurumlara katkıda bulunacak önlemleri almak,

g. Yörelereindeki tarım ve sanayinin gelişmesine ve ihtiyaçlarına uygun meslek elemanlarının yetişmesine ve bilgilerinin gelişmesine katkıda bulunmak, sanayi, tarım ve sağlık hizmetleri



2010 Yılı İdare Faaliyet Raporu

ile diğer hizmetlerde modernleşmeyi, üretimde artışı sağlayacak çalışma ve programlar yapmak, uygulamak ve yapılanlara katılmak, bununla ilgili kurumlarla işbirliği yapmak ve çevre sorunlarına çözüm getirici önerilerde bulunmak,

h. Eğitim teknolojisini üretmek, geliştirmek, kullanmak, yaygınlaştırmak,

ı. Yükseköğretimin uygulamalı yapılmasına ait akademik esaslarını geliştirmek, döner sermaye işletmelerini kurmak, verimli çalıştırmak ve bu faaliyetlerin geliştirilmesine ilişkin gerekli düzenlemeleri yapmak olarak 2547 sayılı Yükseköğretim Kanunu'nun 7 nci maddesinde hükme bağlanmıştır.

C- İDAREYE İLİŞKİN BİLGİLER

1- Fiziksel Yapı:

1.1 Eğitim Alanları Derslikler

2010 yılsonu itibariyle Üniversitemizde eğitim amacıyla kullanılan alanların dağılımı ve öğrenci kapasiteleri aşağıdaki tabloda verilmiştir. Buna göre; 97.017 m² eğitim alanında, eğitim, öğretim, bilimsel çalışma gören öğrencilerimize hizmet veren 48 amfi, 650 derslik, 73 bilgisayar laboratuvarı ve 193 adet tıbbi, teknik ve diğer amaçlı laboratuvar bulunmaktadır.

Eğitim Alanı	Kapasite (Kişi)						Toplam
	0-50	51-75	76-100	101-150	151-250	251-Üzeri	
Amfi	12		6	14	14	2	48
Sınıf	397	122	116	15			650
Bilgisayar Laboratuvarları	66	2	4		1		73
Diğer Laboratuvarları	154	8	28	1	1	1	193
Toplam	629	132	154	30	16	3	964

1.2 Sosyal Alanlar

1.2.1 Kantin ve Kafeteryalar

Üniversitemiz, Sağlık Kültür ve Spor Dairesi Başkanlığı'na bağlı olarak ve kiraya verilmek suretiyle işletilen, Üniversitemizin hemen her yerleşke alanı içinde öğrenci, personel ve misafirlerimize hizmet vermek üzere toplam 16.792 m² alanda kurulu 27 adet kantin, 2 adet market ile 4 adet restoran-lokal işletmesi bulunmaktadır.

Sosyal Alan Adı	Sayısı (Adet)	Alanı (M ²)
Kantin Sayısı	27	7.022
Market	2	137
Kafeterya- Restoran Sayısı	4	9.633

1.2.2 Yemekhaneler

Üniversitemiz Sağlık Kültür ve Spor Dairesi Başkanlığı'na bağlı olarak toplam 12 öğrenci yemekhanesi, 9 personel yemekhanesi ile akademik, idari personel ve öğrencilerimize beslenme hizmeti verilmektedir.

Sosyal Alan Adı	Sayısı (Adet)	Alanı (M ²)	Kapasitesi (Kişi)
Öğrenci Yemekhaneleri	12	4.992	3.000
Personel Yemekhaneleri	9	860	1.000

1.2.3 Misafirhaneler

Üniversitemize bağlı olarak hizmet vermekte olan Öğrenci Yurdu Misafirhanesi ile DEVAK Otel'in de 53 oda ve 4 süit oda olmak üzere toplam 57 oda ve 126 yatak bulunmaktadır.

Sosyal Alan Adı	Sayısı (Adet)	Alanı (M ²)	Kapasitesi (Kişi)
Misafirhane-Konukeyi	2	4.430	126

1.2.4 Öğrenci Yurtları

Üniversitede Buca Eğitim Fakültesi Kampusu içerisinde ve Buca EVKA-1'de olmak üzere eğitim gören kız ve erkek öğrencilerimize, 10.087 m² alana sahip 2 adet yurt ile öğrencilerimize barınma hizmetini verilmektedir.

Buca Kız Öğrenci Yurdu A ve B Blok olmak üzere 2 Bloktan oluşur. Sadece kız öğrencilere hizmet vermekte olan yurdumuz, 2 ve 4 kişilik odalar olmak üzere toplam 496 öğrenci kapasitelidir. Yurdun A bloğunda 67 adet 4 kişilik oda bulunmaktadır. B blokta ise, toplam 18 adet 2 kişilik ve 50 adet 4 kişilik oda yer almaktadır. Buca kız öğrenci yurdunda öğrencilerin zaman geçirebilecekleri çalışma salonu, TV salonu ve kantin bulunmaktadır.

DEÜ Öğrenci Yurdu tek kişilik, 2 kişilik ve 4 kişilik odalar olmak üzere 227 Kız, 311 Erkek, Toplam 538 yatak kapasitesi ile öğrencilerimizin barınma ihtiyacını karşılamaktadır. Kafeterya, yemekhane, market, oyun salonu, bay-bayan kuaför, butik, bijuteri, kırtasiye, internet cafe, sıcak-soğuk merkezi klima, fitness center, hobi odaları gibi çeşitli yönlerden

öğrencilerimizin sosyal ve günlük hayatlarını rahat bir şekilde geçirebilmeleri sağlanmaktadır. 2010 yılı içinde Dokuz Eylül Üniversitesi Öğrenci Yurdu'nda sabah kahvaltısı menü çeşitliliği artırılmış, yeni ek çamaşır makinesi alınmış, doğalgaz sistemine geçiş ile ilgili altyapı çalışmaları tamamlanmış olup resmi süreçler tamamlandıktan sonra kullanıma geçilecektir. Ayrıca Üniversitemiz öğrenci yurtlarında, internet wireless bağlantı hızı ve donanımıyla ilgili iyileştirme yapılmış olup, bilgisayar salonundaki bilgisayar sayısı artırılmıştır.

Öğrenci Yurtları	Yatak Sayısı				Toplam
	1	2	3 – 4	5 - Üzeri	
Oda Sayısı	2	268	133		403
Alanı (M ²)	175	6.867	3.045		10.087

Üniversitemiz yurtlarında yatak sayısı 1 ile 4 arasında değişen toplam 403 oda ve bu odalar için ayrılmış toplam 10.087 m² alan bulunmaktadır.

1.2.5 Lojmanlar

Tınaztepe kampüsünde Araştırma Görevlileri Konukevi Binası ve Buca Eğitim Fakültesi Bahçesinde bulunan Misafirhane binası ile Üniversitemizin lojman ihtiyacı karşılanmaktadır. Buca Eğitim Fakültesi bahçesinde toplam 1.070 m² alanda yer alan her biri 120 m² lik 2 adet lojman bulunmaktadır. Tınaztepe kampüsünde yer alan Araştırma Görevlileri Konukevi Binası ise bekârlar ve evliler için ayrılmış iki kısımdan oluşmaktadır. Bekârlar için ayrılmış bölümdeki odaların her biri 25, evliler için ayrılmış bölümdeki odalar da 50 m²'lik kullanım alanına sahiptir. Bu lojmanın toplam hizmet alanı 3.360 m² sirkülasyon alanları dâhil toplam 4.334 m²'dir.

1.2.6 Spor Tesisleri

Üniversitemizde hizmet veren 5'i kapalı, 12'si de açık olmak üzere toplam 19 spor tesisi bulunmaktadır. Bu tesislerin toplam alanı 21.238 m²'dir. Rektörlük Spor Salonu, Tınaztepe Yerleşkesi Spor Salonu, İktisadi ve İdari Bilimler Fakültesi Spor Salonu, Buca Eğitim Fakültesi Spor Salonu, İnciraltı Yerleşkesi Spor Salonu ile toplam 5 spor salonu ve İnciraltı Yerleşkesi Yarı Olimpik Yüzme Havuzu ile 5 farklı yerleşkede hizmet sunulmaktadır.

Spor Tesisleri	Sayısı (Adet)	Alanı (M ²)
Kapalı Spor Tesisleri	6	12.166
Açık Spor Tesisleri Sayısı	12	5.320
Yarı Olimpik Kapalı Yüzme Havuzu	1	3.752
Toplam	18	21.238

1.2.7 Toplantı-Konferans Salonları

Üniversitemiz bünyesinde değişik kapasitelere sahip 16.707 m² alanda toplam 66 toplantı salonu ve 30 adet de konferans salonu bulunmaktadır.

	Kapasitesi						Toplam
	0-50	51-75	76-100	101-150	151-250	251-Üzeri	
Toplantı Salonu	53	5	3	4		1	66
Konferans Salonu	3	2	5	4	4	12	30
Toplam	56	7	8	8	4	13	96

1.2.8 Sinema Salonu

Üniversitemizde 2.568 m² alan üzerine kurlu bulunan DESEM binası içinde hizmet vermekte olan 385 kişilik bir sinema salonu bulunmaktadır. 2009 yılı içinde Üniversitemiz sinemasından yaklaşık 8.471 biletli seyirci yararlanmışken 2010 yılında 4.561 öğrenci 4.093 yetişkin olmak üzere toplam 8.654 biletli seyirci yararlanmıştır.

1.2.9 Eğitim ve Dinlenme Tesisleri

Eğitim ve Dinlenme Tesisleri	Sayısı (Adet)	Alanı (M ²)	Kapasitesi (Kişi)
	1	4.108	210

Sağlık, Kültür ve Spor Dairesi Başkanlığına bağlı “Doğanbey-Payamlı Öğrenci Eğitim ve Dinlenme Tesisleri”, İzmir’e 60 km. uzaklıktaki Seferihisar-Ürkmez’de 14 dönüm arazi üzerine 4.108 m² kapalı alanı 1986 yılında, Dokuz Eylül Üniversitesi akademik ve idari personeli ile öğrenci ve tüm misafirlerine hizmet vermek üzere kurulmuştur.

1.2.10 Öğrenci Kulüpleri

2010 yılsonu itibariyle Üniversitemiz bütününde faaliyet gösteren toplam 119 öğrenci kulüp ve topluluğu mevcut olup bu kulüp ve toplulukların kullandığı 2.225 m²’lik alan bulunmaktadır.

	Sayısı (Adet)	Alanı (M ²)
Öğrenci Kulüp ve Toplulukları	119	2.225

1.2.11 Mezun Öğrenciler Derneği

Üniversitemizde aktif olarak faaliyet gösteren sadece 3 adet mezun öğrenci derneği vardır. Bunlar İktisadi İdari Bilimler Fakültesi, İşletme Fakültesi ve Mühendislik Fakültesi bünyesi altında faaliyet göstermektedir.

	Sayısı (Adet)	Alanı (M ²)
Mezun Öğrenci Dernekleri	3	66

1.2.12.Okul Öncesi ve İlköğretim Okulu Alanları

Sağlık Kültür ve Spor Daire Başkanlığına bağlı üç adet kreş ve anaokulu bulunmaktadır. Bunlardan ikisi Buca Eğitim Fakültesi Kampüsü ve Tınaztepe Kampüsü içerisinde yer almaktadır. Bir diğer Kreş ve Anaokulu ise Tıp Fakültesi Kampüsü içerisinde yer almaktadır. Her üç kreş ve anaokulu da Üniversite bünyesinde akademik ve idari personel çocuklarının

gündüz bakımını üstlenmektedir. Bu kreş ve ana okullarda, çocukların gelişimini desteklemek amacı ile tiyatro, resim, müzik, dans, bilgisayar gibi faaliyetler gerçekleştirilmektedir.

Anaokulları	Sayısı (Adet)	Alanı (M ²)	Kapasitesi (Kişi)
	3	1.077	161

1.3 Hizmet Alanları

1.3.1 Akademik Personel Hizmet Alanları

Üniversitemizde akademik personelin hizmetine sunulan 51.249 m² alana sahip toplam 2.005 çalışma odası mevcuttur. Bu alanları kullanan kişi sayısı ise 2.507'dir.

Çalışma Odası	Sayısı (Adet)	Alanı (M ²)	Kullanan Sayısı (Kişi)
	2.005	51.249	2.507

1.3.2 İdari Personel Hizmet Alanları

2010 yılında idari personelin hizmetine sunulmuş olan toplam 24.731 m² alanı 1.352 kişi kullanmaktadır. Bu alanın 69 tanesi servis 603 tanesi de çalışma odasından oluşmaktadır.

	Sayısı (Adet)	Alanı (M ²)	Kullanan Kişi Sayısı
Servis	69	2.054	264
Çalışma Odası	603	22.677	1.088
Toplam	672	24.731	1.352

1.4 Ambar Alanları

Ambarlar	Sayısı (Adet)	Alanı (M ²)
	63	7.099

Üniversitemizde büyük çoğunluğu Uygulama ve Araştırma Hastanesinde olmak üzere toplam 7.099 m² alana sahip 63 adet ambar mevcuttur.

1.5 Arşiv Alanları

Arşivler	Sayısı (Adet)	Alanı (M ²)
	73	3.877

2010 yılı sonu itibariyle Üniversitemizde toplam 3.877 m² alana sahip 73 adet arşiv mevcuttur.

1.6 Atölyeler

Üniversitemizde 10.174 m² alana sahip 66 adet atölye hizmet vermektedir. Bunun yanında Torbalı Meslek Yüksekokulu içinde yer alan 2.250 m² alana sahip bir mermer fabrikası bulunmaktadır.

Atölyeler	Sayısı (Adet)	Alanı (M ²)
Atölyeler	66	10.174
Fabrika	1	2.250

1.7 Hastane Alanları

Üniversitemiz akademik, idari personel ve öğrencilerinin sağlık hizmetleri Tınaztepe Yerleşkesi'nde hizmet veren Mediko-Sosyal Hizmetler Ünitesi tarafından verilmektedir.

Bunun yanı sıra Rektörlük ile İktisadi ve İdari Bilimler Fakültesi içinde olmak üzere 2 sağlık ofisi daha hizmet vermektedir.

Hastane Alanları		2010	
	Birim	Sayı (Adet)	Alan (M ²)
1	Acil Servis	1	1.456
2	Yoğun Bakım	6	5.198
3	Ameliyathane	23	6.586
4	Klinik	21	22.325
5	Laboratuvar	10	4.833
6	Eczane	1	1.137
7	Radyoloji Alanı	2	2.819
8	Nükleer Tıp Alanı	1	1.319
9	Sterilizasyon Alanı	1	1.120
10	Mutfak	1	1.450
11	Çamaşırhane	1	891
12	Teknik Servis	1	780
13	Kan Bankası	1	810
14	Diyaliz	1	857
15	Toplam Poliklinik Alanları (Anabilim Dalı dâhil)	1	19.745
16	Ayaktan Tedavi Merkezi	1	400
17	Bilgi İşlem	2	750
18	Teknik Altyapı (Makine Daireleri) Alanları		12.833
19	Sirkülasyon Alanları ve Diğer Ortak Alanlar		39.195
20	Hasta Odaları		11.198
Hastane Toplam Kapalı Alanı			121.166

2- Örgüt Yapısı:

20 Temmuz 1982 tarih ve 17760 Sayılı Resmi Gazetede yayımlanarak yürürlüğe giren 41 sayılı Kanun Hükmünde Kararnamenin 18 inci maddesi uyarınca kurulan Dokuz Eylül Üniversitesi 4.928.994 m² toplam kampüs alanında bugün 13 farklı yerleşim biriminde,

- 12 Fakülte,
- 10 Enstitü,
- 5 Yüksekokul,
- 6 Meslek Yüksekokulu
- 1 Konservatuar ve
- 36 Araştırma ve Uygulama Merkezleri ile Üniversitemiz 70 akademik birimden oluşmaktadır.

2.1 AKADEMİK BİRİMLER:

Üniversitemizin yönetim ve organizasyonu 2547 sayılı Yüksek Öğretim Kanunu hükümlerine göre oluşturulmuştur. Üniversitenin yönetim organları Rektör, Üniversite Senatosu ve Üniversite Yönetim Kuruludur.

Fakülte, Enstitü ve Yüksekokul düzeyinde yönetim organları aşağıdaki gibidir:

Fakülte Organları: Fakültenin ve birimlerinin temsilcisi olan Dekan, akademik organ olarak görev yapan Fakülte Kurulu ve Fakülte Yönetim Kurulundan oluşur.

Enstitü Organları: Enstitü Müdürü, Enstitü Kurulu ve Enstitü Yönetim Kuruludur.

Yüksekokul Organları: Yüksekokul Müdürü, Yüksekokul Kurulu ve Yüksekokul Yönetim Kuruludur.

Fakülte ve yüksekokullar bölüm, anabilim dalı ve bilim dalı olarak yapılıdır.

Fakülteler

- Tıp Fakültesi
- Edebiyat Fakültesi
- Fen Fakültesi

- Güzel Sanatlar Fakültesi
- Hukuk Fakültesi
- İktisadi ve İdari Bilimler Fakültesi
- İlahiyat Fakültesi
- İşletme Fakültesi
- Mimarlık Fakültesi
- Mühendislik Fakültesi
- Buca Eğitim Fakültesi
- Denizcilik Fakültesi

Enstitüler

- Atatürk İlkeleri ve İnkılâp Tarihi Enstitüsü
- Din Bilimleri Araştırma Enstitüsü
- Eğitim Bilimleri Enstitüsü
- Deniz Bilimleri ve Teknolojisi Enstitüsü
- Fen Bilimleri Enstitüsü
- Güzel Sanatlar Enstitüsü
- Hemodiyaliz ve Transplantasyon Enstitüsü
- Onkoloji Enstitüsü
- Sağlık Bilimleri Enstitüsü
- Sosyal Bilimler Enstitüsü

Yüksekokullar

- Devlet Konservatuarı
- Hemşirelik Yüksekokulu
- Fizik Tedavi ve Rehabilitasyon Yüksekokulu
- Yabancı Diller Yüksekokulu

- Foça Turizm İşletmeciliği ve Otelcilik Yüksekokulu
- Spor Bilimleri ve Teknolojileri Yüksek Okulu

Meslek Yüksekokulları

- Adalet Meslek Yüksekokulu
- İlahiyat Meslek Yüksekokulu
- İzmir Meslek Yüksekokulu
- Torbalı Meslek Yüksekokulu
- Sağlık Hizmetleri Meslek Yüksekokulu
- Seferihisar Fevziye Hepkon Meslek Yüksekokulu

Araştırma ve Uygulama Merkezleri

- Avrupa Topluluğu Uluslararası Ekonomik İlişkiler Araştırma ve Uygulama Merkezi (ATMER)
- Bölgesel Kalkınma ve İşletme Bilimleri Araştırma ve Uygulama Merkezi (BIMER)
- Çevre Araştırma ve Uygulama Merkezi (ÇEVMER)
- Deprem Araştırma ve Uygulama Merkezi (DAUM)
- Dokuz Eylül Üniversitesi Sürekli Eğitim Merkezi (DESEM)
- Dokuz Eylül Üniversitesi Beyin Dinamiği Multidisipliner Araştırma ve Uygulama Merkezi
- Dokuz Eylül Üniversitesi Uygulama ve Araştırma Hastanesi
- Ege Bölgesi Araştırma Merkezi (EBAMER)
- İstatistik Risk ve Aktüerya Araştırma-Uygulama Merkezi (İRAMER)
- Jeotermal Enerji Araştırma ve Uygulama Merkezi (JENARUM)
- Sığ Jeofizik ve Arkeolojik Prospeksiyon Araştırma ve Uygulama Merkezi (SAMER)
- Stratejik Araştırmalar Merkezi
- Su Kaynakları Yönetimi Araştırma ve Uygulama Merkezi (SUMER)

- Tekstil Hazır Giyim ve Boya Araştırma Uygulama Merkezi (TEKSMER)
- Hukuk Araştırmaları Merkezi (DEHAMER)
- Tekne Üretim Teknolojileri Araştırma ve Uygulama Merkezi (TEKNEMER)
- Anlaşmazlık Çözümü Araştırma ve Uygulama Merkezi (AÇMER)
- Fauna ve Flora Araştırma ve Uygulama Merkezi
- Yüzey Teknolojileri ve Hasar Analizi Araştırma ve Uygulama Merkezi (YÜTHAM)
- Dil Eğitimi Araştırma ve Uygulama Merkezi (DEDAM)
- Akademik Acil Tıp ve Afet Uygulama ve Araştırma Merkezi,
- Bilişim Teknolojileri Araştırma ve Uygulama Merkezi (DEBTAM)
- Kalite Mükemmellik Uygulama ve Araştırma Merkezi (KALMER)
- Aile Araştırmaları ve Uygulama Merkezi (ALAUM)
- Güç Elektroniği ve İşaret İşleme Teknolojileri Araştırma ve Uygulama Merkezi (GÜÇ-İŞ)
- Kafkasya Orta Asya Arkeoloji Araştırmaları Merkezi (KOMER)
- İzmir İli Stratejik Planlama, Yönetim, Araştırma ve Uygulama Merkezi (İZİSYÖM)
- Köy Enstitüleri ve İsmail Hakkı Tonguç Araştırma ve Uygulama Merkezi (KEYMER)
- Üniversite Sanayi Uygulama ve Araştırma Merkezi (DESUM)
- İş Sağlığı Araştırma ve Uygulama Merkezi (İSAMER)

Yerleşkeler

- Alsancak (Rektörlük)
- Balçova
- Bornova Ege Üniversitesi
- Buca Dokuzçesmeler
- Buca Eğitim Fakültesi
- Tınaztepe

- Hatay
- Narlıdere
- Torbalı
- İnciraltı
- Urla
- Foça
- Seferihisar,

olmak üzere yaygın bir yapılanmaya sahiptir.

2.2 İDARİ BİRİMLER:

Üniversitemizin İdari Teşkilatı, İç Denetim Birimi Başkanlığı, Genel Sekreterlik, Daire Başkanlıkları, Hukuk Müşavirliği ve Müdürlüklerden oluşmaktadır.

GENEL SEKRETERLİK:

Genel Sekreterlik; Maliye Bakanlığı'na bağlı Bütçe Dairesi Başkanlığı iken 5018 Sayılı Kamu Mali Yönetimi ve Kontrol Kanunu ile 01 Ocak 2006 tarihi itibarıyla Üniversite Rektörlüklerine bağlanan "Strateji Geliştirme Dairesi Başkanlığı" ile birlikte 8 Daire Başkanlığı ve Hukuk Müşavirliği'nden oluşmuştur.

124 Sayılı Kanun Hükmünde Kararname ile 2547 Sayılı Yükseköğretim Kanununda belirlenen Yükseköğretim Kurumlarının idari teşkilatının kuruluş, görev, yetki ve sorumluluk alanları esas alınarak, 22.12.1986 tarihinde "Rektörlük Olur'u ile 01 Ocak 1987 tarihinden itibaren uygulanmak üzere yürürlüğe giren "Dokuz Eylül Üniversitesi Rektörlüğü Merkez Teşkilatı Görev ve Çalışma Yönergesi" düzenlenmiştir.

Bu Yönergeye göre; Dokuz Eylül Üniversitesi'nin idari teşkilatının başı olan ve bu teşkilatla yürütülen iş ve işlemlerin etkin, verimli ve süratli bir şekilde sonuçlandırılmasını sağlamakla görevli olan Genel Sekreter; Rektöre karşı sorumludur.

Üniversite idari teşkilatında görevlendirilecek personel hakkında Rektöre öneride bulunmak, sicil amirliği, kendisine doğrudan bağlı organlara talimat vermek, talimat verdiği

personelin izinlerini karara bağlamak, kendisine bağlı birimlerde hazırlanan belgeleri paraflamak ve imzalamak Genel Sekreterin yetkileri içinde bulunmaktadır.

Genel Sekreterin ana görev ve sorumlulukları ise şunlardır:

- Birim görev ve sorumluluklarında yeri olan işlerin ilgili mevzuata göre yapılmasını sağlamak,
- İşbirliği içinde bulunması gereken tüm kişi, birim ve kuruluşlarla koordinasyonu sağlamak,
- Üniversite idari teşkilatında bulunan birimlerin verimli, düzenli ve uyumlu bir şekilde çalışmasını gerçekleştirmek,
- Üniversite Senatosu ile Üniversite Yönetim Kurulunda oy kullanmaksızın raportörlük yapmak,
- Görevlendirilecek personel hakkında Rektöre öneride bulunmak,
- Basın ve halkla ilişkileri yürütmek, protokol, ziyaret ve tören işlerini düzenlemek,
- Rektörlüğün yazışmalarını gerçekleştirmek,
- Kalite sisteminin uygulanmasını ve devam ettirilmesini sağlamak ve
- Rektör tarafından verilecek diğer görevleri yerine getirmektir.

Üniversitenin idari teşkilatının etkin ve verimli çalışmasında birimin görev ve sorumluluklarında yer alan işlerin yapılmasında Genel Sekretere yardımcı olmak ve Genel Sekreterin verdiği görevleri yerine getirmek ise Genel Sekreter Yardımcısının yetki ve sorumlulukları arasında bulunmaktadır.

Genel Sekreterliğe Bağlı Daire Başkanlıkları:

- Strateji Geliştirme Daire Başkanlığı
- Personel Daire Başkanlığı
- Öğrenci İşleri Daire Başkanlığı
- İdari ve Mali İşler Daire Başkanlığı
- Sağlık Kültür ve Spor Daire Başkanlığı
- Kütüphane ve Dokümantasyon Daire Başkanlığı

- Yapı İşleri Teknik Daire Başkanlığı
- Bilgi İşlem Daire Başkanlığı
- Hukuk Müşavirliği

Genel Sekreterliğe Bağlı Birimler:

- Genel Sekreterlik Şube Müdürlüğü
- Genel Evrak Şube Müdürlüğü
- Destek Hizmetleri Şube Müdürlüğü
- Arşiv Hizmetleri Şube Müdürlüğü
- Döner Sermaye İşletmesi Müdürlüğü
- Basın ve Halkla İlişkiler Birimi
- Matbaa Birimi
- Özel Güvenlik Teşkilatı
- Üniversite Yerleşkeleri İnşaat, Yatırım ve Projelendirme Birimi
- Proje Yönetim ve Destek Birimi
- Satın Alma ve İhale Destek Birimi
- Kalite Birimi
- Konut Edindirme Birimi
- Akıllı Kart Birimi

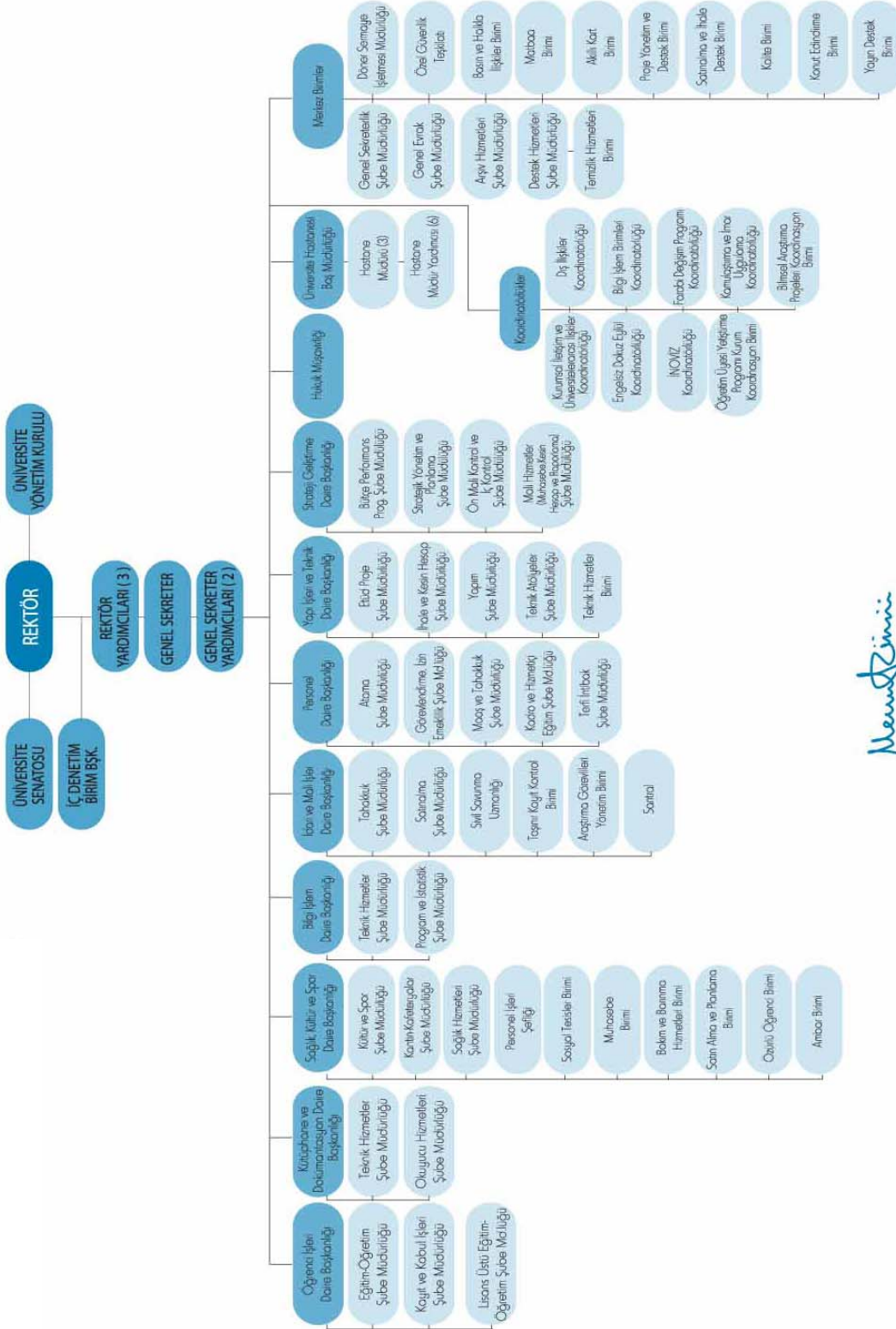

Mehmet Füzün
Prof. Dr. Mehmet FÜZÜN
Rektör

REKTÖRLÜK

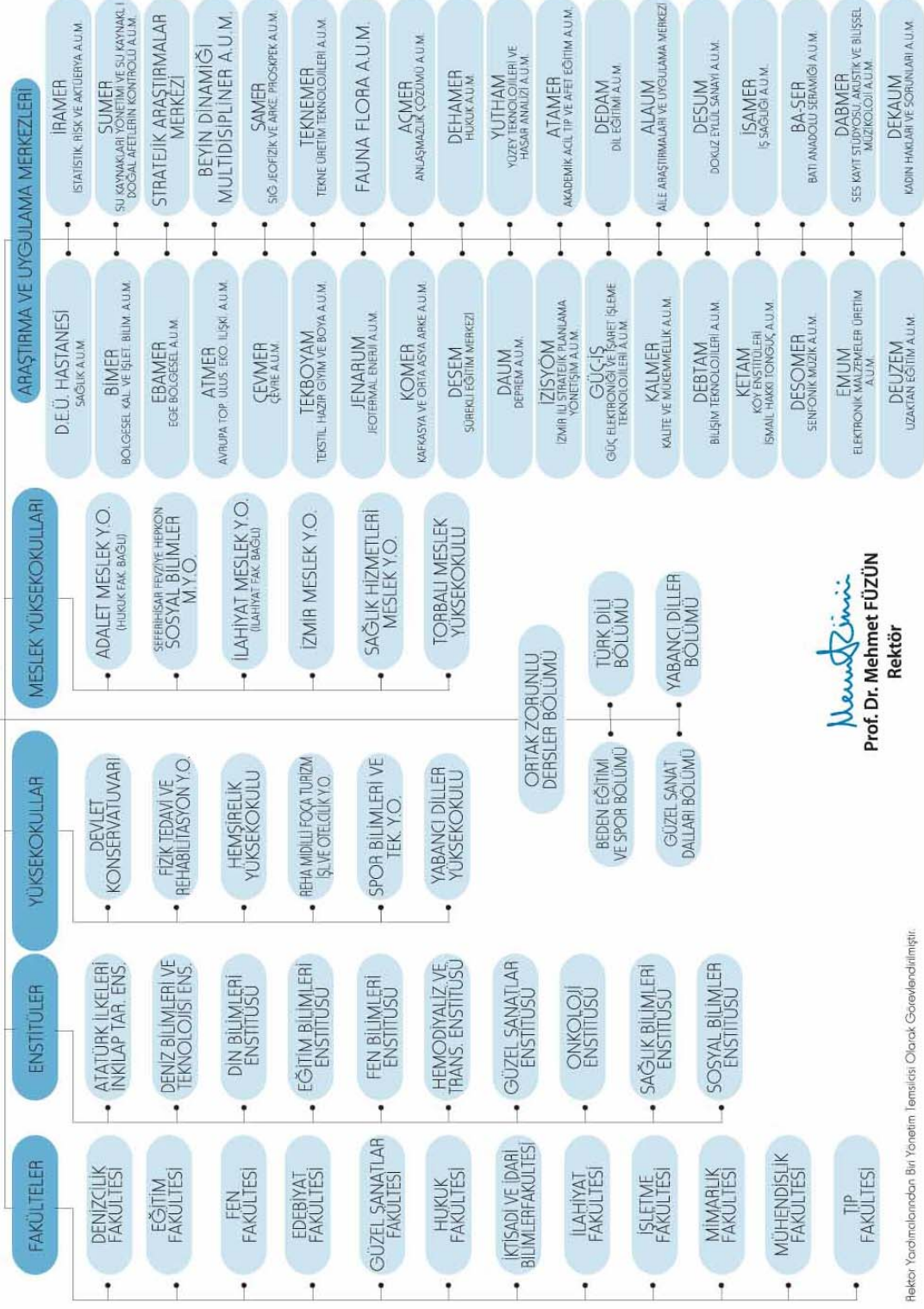

Mehmet Füzün
Prof. Dr. Mehmet FÜZÜN
Rektör

Rektör Yardımcılarından Bir Yönetim Temsilcisi Olarak Görevlendirilmiştir.

3-Bilgi ve Teknolojik Kaynaklar

Bilgi Kaynakları:

- A) 657 sayılı Devlet Memurları Kanunu
- B) 2547 sayılı Yükseköğretim Kanunu
- C) 4734 sayılı Kamu İhale Kanunu
- D) 5018 sayılı Kamu Mali Yönetimi ve Kontrol Kanunu
- E) 6245 sayılı Harcırah Kanunu
- F) 832 sayılı Sayıştay Kanunu
- G) 2914 sayılı Yüksek Öğretim Personel Kanunu
- H) 4735 sayılı Kamu İhale Sözleşmeleri Kanunu
- İ) 5434 sayılı Emekli Sandığı Kanunu
- J) 5436 sayılı Kamu Malî Yönetimi ve Kontrol Kanunu İle Bazı Kanun ve Kanun Hükmünde Kararnemelerde Değişiklik Yapılması Hakkında Kanun
- K) 193 sayılı Gelir Vergisi Kanunu
- L) 486 sayılı Damga Vergisi Kanunu
- M) 492 sayılı Harçlar Kanunu
- N) 6183 sayılı Amme Alacaklarının Tahsili Usulü Hakkında Kanun
- O) 818 sayılı Borçlar Kanunu
- P) 4857 sayılı İş Kanunu
- Q) 2942 sayılı Kamulaştırma Kanunu
- R) 7201 sayılı Tebligat Kanunu
- S) 5188 sayılı Özel Güvenlik Hizmetlerine Dair Kanun
- T) 5944 Sayılı 2010 Mali Yılı Merkezi Yönetim Bütçe Kanunu
- U) 78, 124, 190, 375 ve 631 sayılı Kanun Hükmünde Kararnemeler

Bu Kanunlara dayalı yayımlanan ikincil mevzuattan oluşmaktadır.

Ayrıca Üniversitemizin yayınlamış olduğu;

- DEÜ Önlisans ve Lisans Öğretim ve Sınav Çerçeve Yönetmeliği
- DEÜ Lisansüstü Eğitim ve Öğretim Yönetmeliği
- DEÜ Yaz Öğretimi Yönetmeliği

- Yüksek Öğretim Kurumları Arasında Önlisans ve Lisans Düzeyinde Yatay Geçiş Esaslarına İlişkin Yönetmelik başta olmak üzere, toplam 37 adet Yönetmelik bulunmaktadır.

3.1 – Yazılımlar

Üniversitemiz genelinde kurulu bulunan bilgisayarlar için kullanılan lisanlı yazılımlar; Trend Micro, Ansys, Opnet, Oracle, Microsoft ürünleri, Market Otomasyon Programı (VEGA Yazılım), Xorider (Stok programı) ve SPSS' dir.

Teknolojik Kaynaklar:

Rektörlük genelinde bütün bilgi işletim sistemlerimiz Bilgi İşlem Dairesi bünyesinde işletilmektedir.

Bilgi İşlem Daire Başkanlığımızın temel politika ve önceliğini dışarıdan hizmet alınmaması, dışarıdan geleceklere, doğal ve içeriden olabileceklere karşı kesintisiz hızlı ve güvenli veri kaybının en az olduğu bir bilişim sistemi sağlanmasıdır. 2004 yılı Aralık ayında başlayan ve halen devam etmekte olan Rektörlüğümüz ve bağlı birimlerimizle yürütülen Otomasyon (Oracle) İşletim Programı üzerinden personel işleri (atama, terfi, görevlendirme, izin, pasaport, hasta sevk vb hizmetler), Öğrenci işleri (internet üzerinden kayıt, kayıt yenileme, not durum izleme vb. hizmetler), Öğretim Üyesi not girişi, Ön kayıt işlemleri, Mediko öğrenci işlemleri, yapı işleri, BAP satın alma, ek ders işlemleri ve Akademik CV bilgilerinin izlenmesi gibi pek çok işlem gerçekleştirilmektedir. Aynı zamanda Üniversitemiz Kütüphane ve Dokümantasyon Dairesi Başkanlığınca yürütülen Kütüphane ve Dokümantasyon Otomasyonu çerçevesinde web üzerinden hizmet veren veri tabanları ve elektronik dergilere ulaşılmaktadır.

Bilgi İşlem Daire Başkanlığımız afet durumlarında veri kaybını en aza indirmek için, gerekli afet planını hazırlamış ve yedekleme sistemlerini kurmuştur. Dokuz Eylül Üniversitesi sistemlerinde, gerek ofis otomasyonu gerekse İnternet hizmetlerinin kesintisiz yürümesi için her türlü yedekleme günlük olarak yapılmakta, makine arızası, doğal afet ya da bir birimin çökmesi sonucu oluşacak kesintilerden kaçınmak için de merkezdeki data centerların Tınaztepe ve Hastane kampüsünde yedeklenmesi yoluna gidilmektedir.

Malî işler birimlerinde de, Maliye Bakanlığı otomasyon sistemi olan e-bütçe sistemi ile ödeme belgeleri düzenlenmekte ve bütçe ödenek durumları takip edilmektedir

Konularıyla ilgili yetkilendirilmiş personel, Dokuz Eylül Üniversitesi ana web sayfası üzerinden DEÜ Bilişim Servisleri kullanılmaktadır. Konuyla ilgili yetkilendirilmiş personel kurumca kendine tahsis edilmiş olan e-mail kullanıcı adı ve şifresiyle otomasyon programına giriş yapar.

Birimlerimizden bilgisayar ortamında yapılan talepler işleme alınır, işlem sürecinin aşamaları ilgili birimce takip edilebilir. Personelin özlük bilgileri, öğrenim bilgileri, bakmakla yükümlü olduğu kişi bilgileri, terfi bilgileri, idari görev bilgileri otomasyon programı sürekli güncellenerek geliştirilmektedir. Netterm ve Oracle personel otomasyonu üzerinden sözleşmeli personel programında, yine geçici işçi statüsünde çalışan personelin özlük bilgileri kaydedilmekte ve kullanılmaktadır.

Sağlık, Kültür ve Spor Dairesi Başkanlığına bağlı kantinlerde kullanılmakta olan ve kantinler ile tüm yemekhanelerde web tabanlı DE-Kart projesi kapsamındaki uygulama sayesinde malzeme yönetimi ve bilgi yönetimi ile para akışının izlenebilmesiyle uzak noktalardaki malzeme hareketi izlenebilir hale gelmiş ve istatistiksel bilgilere ulaşılması sağlanmıştır.

Buca Kız Öğrenci Yurt Müdürlüğü'nde De-Kart projesi kapsamında web tabanlı program kullanılarak barınma hizmeti alan tüm öğrencilerin özlük bilgileri, devam ettikleri fakülte ve bölümler, izin ve ücret bilgileri kayıt altına alınmıştır. Güvenlik kameraları sayesinde giriş çıkışlar kayıt altına alınarak, güvenlik kontrolü sağlanmaktadır.

Kamp ve kreş başvurularının değerlendirilmesi ise elektronik kayıt sistemi sayesinde web ortamında MYSQL veri tabanında hazırlanan programlar ile yapılmaktadır.

Sosyal Tesisler Muhasebe Birimi, network bağlantısı ile KORİDOR Paket Programı'nın Muhasebe modülünü, Satın alma Planlama Birimi ise aynı programın Stok Kontrol modülünü kullanılmaktadır.

Üniversitemiz içinde, tüm duyuru ve bilgilendirmeler, sürekli güncellenen www.deu.edu.tr web sitemiz üzerinden ve tüm personelin dâhil olduğu mail grupları aracılığı ile gerçekleştirilmektedir.

Ambarda ise; ORACLE web tabanlı ve NETTERM veri tabanında hazırlanmış olan ayniyat programı ile mal giriş ve çıkışının düzenli ve kontrollü olarak yapılmasını sağlanmaktadır.

Web ortamından yapılan çalışmalar ile birimler arasındaki koordinasyonun ve birlikteliğin sağlanması, zaman kaybının azaltılması, iş yükünün ve bilginin paylaşılması, istatistiksel bilgilerin anında elde edilmesi, bazı işlemlerin web sayfasından kişilerin kullanımına sunulması ve diğer otomasyonlarla bütünleşmesi sağlanmaktadır.

İnternet ve Bilgisayar:

Kampüslerimiz 2 mbps ile 34 mbps arasında değişen hızlarda Rektörlüğümüzdeki merkeze bağlıdır. Bu merkez, toplamda 155 mbps'lik omurga ile TÜBİTAK-ULAKBİM Üniversiteler arası akademik ağına ve internete bağlıdır.

Bilgi işlem birimimizin bir ürünü olan DEBİS aracılığı ile akademik personelimize portal kalitesinde hizmet verirken, “**e-Üniversite**” olmak için yoğun bir otomasyon çalışması yapılmaktadır. DEBİS'in öğrencilere de açılması için çalışmalar sürerken her öğrencimize ücretsiz e-mail adresi imkânı sağlanmakta ve evinde bilgisayarı olan öğrencilerimize yönelik olarak dial-up internet hizmeti de verilmektedir.

Bilgi İşlem Daire Başkanlığımızca yürütülen çalışmalar neticesinde; Kablosuz İnternetin Üniversitemiz de kullanılmaya başlanması, kütüphane hizmetlerinden daha fazla yararlanılabilmesi için, On-line veri tabanlarına ev bilgisayarlarından Proxy aracılığıyla ulaşılması sağlanmıştır. Üniversitemizde Mühendislik Fakültesi, Fen Fakültesi, Edebiyat Fakültesi, İşletme Fakültesi ile Mimarlık Fakültesinde kablosuz internet uygulamasına geçilmiş olup, kablosuz internetin Üniversitemizde uygulamasını genişletmek amacıyla, Üniversitemiz Aralık-2008 itibariyle Eduroam'a katılmıştır. Eduroam üyesi kurumların kullanıcıları, kendi kurumlarındaki kullanıcı adları ve şifrelerini kullanarak, taşınabilir bilgisayarlar ile başka eduroam ülkesi kurumlarda kablosuz ağa bağlanabilmektedirler.

Dokuz Eylül Üniversitesi Kütüphanelerinin Otomasyon Sistemi Millennium

Kütüphane otomasyon programı ile kütüphanemizdeki kaynakların kullanımı, kontrolü ve izlenmesi daha kolay bir hale gelecektir. [Kataloglama modülü](#) ile kütüphanemizde bulunan tüm kitaplar bilgisayar ortamında kayıt altına alınmış olunacak ve kitapların her türlü takibi çok hızlı ve doğru bir şekilde yapılabilecektir. [Dolaşım modülü](#) ile kitap ödünç verme işlemleri bilgisayar kayıtlarına geçirilecektir. Bu sayede dolaşımda bulunan kitapların takibi, ödünç verme ve alma işlemleri de hızlı ve güvenilir bir şekilde gerçekleştirilecektir. [Web modülü](#) ile

de kütüphane kullanıcılarının kütüphane kaynaklarını kendi bilgisayarlarında tarayarak belirledikleri kaynakların dolaşımdaki mevcut durumunu görmeleri, ayrıca kendi üyelikleri altındaki durumlarını izlemeleri mümkün olacaktır.

Otomasyon programının kurulumu çeşitli aşamalardan oluşmaktadır. Bunun için öncelikle bir sunucu bilgisayarın hazırlanması, bilgisayar ortamında mevcut kitap bilgilerinin derlenmesi, otomasyon programının ön kurulumlarının yapılması, bir deneme veritabanı ile kurulumun test edilmesi, program kurulumunun tamamlanarak öncelikle kütüphane bünyesinde bir süre test modunda kullanılması ve otomasyon programı tüm modülleri ile çalışır duruma geldiğinde tüm kullanıcılara açılması başlıca aşamalardır.

Öncelikle sunucu bilgisayarın temini aşaması gerçekleştirilmiş ve eski programdaki (marc formatındaki) kitap bilgilerinin Millennium programına aktarılması için test çalışmaları gerçekleştirilmiştir. Millennium yetkililerinin istekleri doğrultusunda sunucu bilgisayara yeniden yükleme yapılmış ve otomasyon programının ön kurulum işlemleri gerçekleştirilmiştir. Temmuz 2008'de veri tabanı son yüklemesi yapılmıştır. Önümüzdeki günlerde, firma tarafından programın 4. eğitim çalışmaları yapılacaktır. Innovative Interfaces Firması'nın ürünü Millennium Otomasyon Sistemine Merkez ve 12 birim kütüphanesinin kayıtları yüklenmiştir. Haziran 2008'de okuyucuların kullanımına açılmıştır. Program modülleri merkez ve 12 birim kütüphanesine kurulmuş olup kataloglama ve sınıflama işlemleri yapılmaktadır.

Bilgi İşlem Daire Başkanlığımızın serverlar ve özellikleri aşağıda belirtilmektedir.

SUN V440
1. Sun V440 ZEYBEK (Solaris 5.10 İşletim Sistemi) Disk: 4x70 Bellek: 16 GB, Yaptığı İş: Debis uygulamaları resmi WWW sayfaları + kişisel akademik web sayfaları
2. SUN V440 DİDİM (Solaris 5.10 İşletim Sistemi) Disk: 4x72 GB Bellek: 16 GB, Yaptığı İş: Oracle Forms / Reports Uygulama Sunucusu
3. SUN V440 KORDON (Solaris 5.10 İşletim Sistemi) Disk: 4x70 GB + 3.2 TB Storedge Bellek: 16 GB, Yaptığı İş: Akademik ve idari personel e-posta hizmetleri
4. SUN V440 MİLET (Solaris 5.8 İşletim sistemi) Disk: 4x70 GB Bellek: 16 GB, Yaptığı İş: Üniversitenin eski veri tabanı Üzerinde Oracle 9i işliyor.
5. SUN V440 ALTAY (Solaris 5.10 İşletim Sistemi) Disk: 3x70+300 GB + STOREDGE 3500 24x70 GB Bellek: 16 GB, Yaptığı İş: Üniversite ve alt birimlerine ait özel web sayfaları ve Mysql uygulamalarının tutulduğu sunucu.

6. SUN V440 NYSA (Solaris 5.10 İşletim Sistemi)

Disk: 4x70 GB Bellek: 16 GB, Yaptığı İş: Bott firması (dekart ve kantin için) kullanılıyor. Şirket programcılarına teslim edilmiştir.

7. SUN V440 AGORA (Solaris 5.10 İşletim Sistemi)

Disk: 4x70 GB Bellek: 16 GB, Yaptığı İş: [Hastane Oracle Database Sunucu](#)

8. SUN V440 AGAMEMNON (Solaris 5.10 İşletim Sistemi)

Disk: 4x70 GB Bellek: 16 GB, Yaptığı İş: [Hastane Oracle Forms+Reports Uygulama Sunucu](#)

9. SUN V440 TEOS (Solaris 5.10 İşletim Sistemi)

Disk: 4x70 GB Bellek: 16 GB, Yaptığı İş: [Hastane Oracle Test Sunucu](#)

SUN V880

11. SUN V880 EFES(Solaris 5.10 İşletim Sistemi)

Disk: 6x72 Bellek: 8 GB, Yaptığı İş: (Şu anda yedekte bekletilmektedir)

SUN E450

12. Sun Enterprise 450 MUHTAR (Solaris 2.6 İşletim Sistemi)

Disk: 5X9 GB Bellek: 512 MB, Yaptığı İş: DEU ofis otomasyonu Progress veri tabanı sunucusu

13. Sun Enterprise 450 (Solaris 5.6 İşletim Sistemi) (Şu an boşta yedekte)

Disk: 2X36 + 2x36 Bellek: 4 GB, Yaptığı İş: Progress sunucusunun yedeği olarak bekletiliyor.

T1000 RAC MOUNT

1. öğrenci WEB Kayıt ve Seçmeli Dersler İçin Kullanılan WEB Karşılama

Makineleri, Sun T1000 modelinde RAC model sunucu. 8 GB bellek 2X72 GB disk.

2. öğrenci WEB Kayıt ve Seçmeli Dersler İçin Kullanılan WEB Karşılama

Makineleri, Sun T1000 modelinde RAC model sunucu. 8 GB bellek 2X72 GB disk.

3. öğrenci WEB Kayıt ve Seçmeli Dersler İçin Kullanılan WEB Karşılama

Makineleri, Sun T1000 modelinde RAC model sunucu. 8 GB bellek 2X72 GB disk.

4. öğrenci WEB Kayıt ve Seçmeli Dersler İçin Kullanılan WEB Karşılama

Makineleri, Sun T1000 modelinde RAC model sunucu. 8 GB bellek 2X72 GB disk.

5. SUN T1000 WEBMAİL (Solaris 5.10 İşletim Sistemi)

Disk: 2X72 GB Bellek: 8 GB, Yaptığı İş: Personel ve Öğrenci için web üzerinden mail kullanımı

6. SUN T1000 Üniversite Ldap Sunucusu, Disk: 2X72 GB Bellek: 8 GB, Yaptığı İş:

Ldap sunucu

7. SUN T1000 Üniversite Giden Posta Sunucusu, Disk: 2X72 GB Bellek: 8 GB,

Yaptığı İş: Boşta

8. SUN T1000 Hastane Yemekhane Otomasyonu

Disk: 2X72 GB Bellek: 8 GB, Yaptığı İş: [Hastane Yemekhane Otomasyonu](#)

SUN X4500 1. SUN X4500 Solaris 5.10 ftp2), Disk: 145 TB Bellek: 16 GB
Yaptığı İş: [Hastane Güvenlik Kamerası](#)

2. SUN X4500 Solaris 5.10 ftp2), Disk: 145 TB Bellek: 16 GB
Yaptığı İş: Media Sunucu, yedek ftp, program arşivi,

SUN V250 1. SUN V250 (Solaris 5.9 İşletim sistemi)
Disk: 8x72 Bellek: 8 GB, Yaptığı İş: Kütüphane programı için Sedat Gapar'a verilen makine.

2. SUN V250 (Solaris 5.9 İşletim sistemi), Hastanede

SUN X2100 1. SUN X2100 Opteron öğrenci Web Kayıt Yönlendiricisi
Disk: 80 GB Bellek: 2 GB

SUNFIRE X4170

1. SUN X4170 Yeni Web Kayıt Sunucusu
Disk: 280 GB Bellek: 72 GB

SUN BLADE 1000

1. Sun X-Blade 1000 ALSANCAK
Disk: 36x2 + 3X36 + 3x36 Bellek: 3 GB, Yaptığı İş: E-posta grupları

2. Sun X-Blade 1000 PERGE
Disk: 36x2 + 3X36 + 3x36 Bellek: 3 GB, Yaptığı İş: Oracle 10G Testleri için ayrılmıştır.

3. Sun X-Blade 1000
Disk: 36x2 + 3X36 + 3x36 Bellek: 3 GB, Yaptığı İş: [Hastanede boşta durmaktadır.](#)

4. Sun X-Blade 1000 (Solaris 5.10 İşletim Sistemi)
Disk: 36X2, Yaptığı İş: [Hastanede Radyoloji Firewall](#)

BLADE 100 1. Sun X-Blade 100
Yaptığı İş: [Hastanede Radyoloji Proxy](#)

ULTRA 10 1. SUN ULTRA-10 BUCA EĞİTİM
Disk: 40 GB Bellek: 128 MB, Yaptığı İş: Progres veri tabanı sunucuları. Ayniyat vs.

2. SUN ULTRA-10 İKTİSAT DOKUZ ÇEŞMELER
Disk: 40 GB Bellek: 128 MB, Yaptığı İş: Progres veri tabanı sunucuları. Ayniyat vs.

3. SUN ULTRA-10 MÜHENDİSLİK BORNOVA
Disk: 40 GB Bellek: 128 MB, Yaptığı İş: Progres veri tabanı sunucuları. Ayniyat vs.

4. SUN ULTRA-10 TIP FAKÜLTESİ Disk: 40 GB Bellek: 128 MB, Yaptığı İş: Progres veri tabanı sunucuları. Ayniyat vs.
5. SUN ULTRA-10 NS01 Disk: 4,3+9 GB Bellek: 128 MB, Yaptığı İş: Üniversitenin DNS sunucusu
6. SUN ULTRA-10 NS02 Disk: 40+40 GB Bellek: 512+256=768 MB Yaptığı İş: Üniversitenin veri tabanında testlerin yapıldığı uygulama ve veritabanı sunucusu
7. SUN ULTRA-10 MUHTAR2 (BÜTÇE) Disk: 40 GB Bellek: 128 MB Yaptığı İş: Strateji Geliştirme Daire Başkanlığı için oluşturulan maaş yardımcı Progres veri tabanı sunucusu.
SPARC 10 22. SUN SPARC 10 TINAZTEPE Disk: 40 GB Bellek: 128 MB, Yaptığı İş: Progres veri tabanı sunucuları. Ayniyat vs.
ULTRA 10 17. SUN ULTRA-1 (En eski SUN Makine) Disk: 36+9 GB Bellek: 256 MB, Yaptığı İş: Progress webspeed eski kütüphane katalog tarama uygulama programları

3.2 – Bilgisayarlar

Üniversitemiz genelinde 58 cep bilgisayar, 11 tablet bilgisayar, 24 taşınabilir bilgisayar, 587 notebook (el bilgisayar), 551 araştırma bilgisayar, 7.668 adet standart bilgisayar, 7.994 adet monitör olmak üzere toplam 16.893 adet değişik tip ve modellerde bilgisayar mevcuttur. Belirtilenlere ek olarak Strateji Geliştirme Daire Başkanlığında “say2000i” muhasebe otomasyon sistemini kullanmak üzere Maliye Bakanlığı Muhasebat Genel Müdürlüğü tarafından zimmet mukabili sağlanan 7 adet bilgisayar, 2 adet yazıcı ile ayrıca 1 adet server (sunucu) bulunmaktadır.

Bilgisayarın Cinsi	Sayısı (Adet)
Cep Bilgisayar	58
Tablet Bilgisayar	11
Taşınabilir Bilgisayar	24
Notebook	587
Ekran (Monitör)	7.994

Araştırma Bilgisayarları	551
Standart Bilgisayarlar	7.668
TOPLAM	16.893

3.3 – Kütüphane Kaynakları

KÜTÜPHANELERİN BULUNDUKLARI BİRİMLER	Kullanım Alanı (M ²)	Okuyucu Kapasitesi (Kişi)
MERKEZ KÜTÜPHANE	13.000	1.150
BUCA EĞİTİM FAKÜLTESİ	550	60
GÜZEL SANATLAR FAKÜLTESİ	225	50
HUKUK FAKÜLTESİ	700	250
İKTİSADİ ve İDARİ BİLİMLER FAKÜLTESİ	830	248
İLAHİYAT FAKÜLTESİ	1.092	121
MÜHENDİSLİK FAKÜLTESİ	817	130
TIP FAKÜLTESİ	1.920	800
DENİZ BİLİMLERİ ve TEKN. ENSTİTÜSÜ	90	10
TORBALI MESLEK YÜKSEKOKULU	500	55
DEVLET KONSERVATUVARI	150	10
YABANCI DİLLER YÜKSEKOKULU	90	24
FOÇA R. MİDİLLİ TUR. İŞ. Ve OTEL. YO	163	40
TOPLAM	20.127	2.948

Üniversitemiz kütüphanesi bir merkez kütüphane ve kendisine bağlı 12 kütüphaneden oluşmaktadır. Toplam 20.127 m² kullanım alanı ile 2.948 okuyucu kapasitesine sahiptir. 2010 yılı içinde merkez kütüphanemizden yararlanan kullanıcı sayısı 2009 yılında 79.691 iken 2010 yılında % 115,79 oranında artarak 92.278 olmuştur.

Kitap Sayısı (Adet): 415.434

Elektronik Yayın Sayısı (Adet): 24.610 dergi ve 96.000 kitap

Kitaplar:

31 Aralık 2010 tarihinde DEÜ kütüphanelerinin toplam kitap sayısı 415.434'dür. 2010 yılında 2.562 basılı kitap, elektronik ortamda 96.000 kitap, 24.610 elektronik dergiye ise abone olmak suretiyle hizmet satın alınmıştır.

Dergiler:

Dokuz Eylül Üniversitesi'nin 2010 yılında abone olduğu 1.047 yabancı süreli yayın olmak üzere, toplam yerli ve yabancı 24.610 elektronik dergiye ise abone olmak suretiyle satın alma gerçekleştirilmiştir.

Elektronik Yayınlar:

Üniversitemiz 2009 yılında 57 olan elektronik veri tabanı üyeliğini 2010 yılında 61'e çıkarmıştır. (Abone olunan veri tabanları ve elektronik dergiler ile ilgili ayrıntılı bilgiler 5.4.2 Kütüphane ve Dokümantasyon bölümünde verilmiştir.)

3.4 - Diğer Bilgi ve Teknolojik Kaynaklar:

Üniversitemizde bulunan diğer tüm bilgi ve teknoloji kaynakları aşağıdaki tabloda adetleriyle birlikte sıralanmıştır.

Cinsi	İdari Amaçlı (Adet)	Eğitim Amaçlı (Adet)	Araştırma Amaçlı (Adet)	Toplam
Projeksiyon	98	733	28	859
Slâyt Makinesi		80	15	95
Tepegöz	4	252		256
Barkot/Optik Okuyucu	35	17		52
Barkot Yazıcı	13			13
Baskı Makinesi	10	6		16
Fotokopi Makinesi	141	44		185
Faks Cihazı	40	18		58
Fotoğraf Makinesi	42	108	43	193
Kameralar	122	86	39	247
Televizyonlar	115	104	16	235
Tarayıcılar	12	18	8	38
Müzik Setleri	10	17	7	34
Mikroskoplar	21	210	258	489
CD/DVD/VCD/MP3 Pla	42	86	14	142

Video/Video Player	6	30	10	46
Yazıcı	709	2.174	73	2.956
Sunucular	10	53		63
Bilgilendirme Monitörü		17		17
Video Konferans Sist.		4		4
Termal Kamera			1	1
Hırsız Alarm Sistemi	13			13
Kameralı GÜV. Sistemi	2	3		5
Jeneratör	12	45	15	72
Kesintisiz Güç Kaynağı	250	150	48	448
Sabit Telefon	84	108	8	200
Telefon Makinası	985	1.553	31	2.569
Telsiz	80	51	20	151
Telefon Santralı	17	4		21
Kablosuz Erişim Cihazı	6	7	3	16
Switch (Portlu)	82	118	19	219
Kablosuz İletişim Cihaz	40	45	5	90
Router Cihazı		4	1	5
Saldırı Tespit Sistemi	2	1	1	4
Toplam	3.006	6.143	663	9.812

4- İnsan Kaynakları:

Üniversitemiz bünyesinde 2010 yılı sonu itibariyle 3.042 akademik personel, 2.441 idari personel ve 921 sözleşmeli personel (4/B) ve geçici işçi olmak üzere toplam 6.404 personel görev yapmaktadır. Toplam personel sayısının % 47,38'ini akademik personel, % 38,02'sini idari personel ve % 14,61'ini de sözleşmeli personel (4/B) ve geçici işçiler oluşturmaktadır.

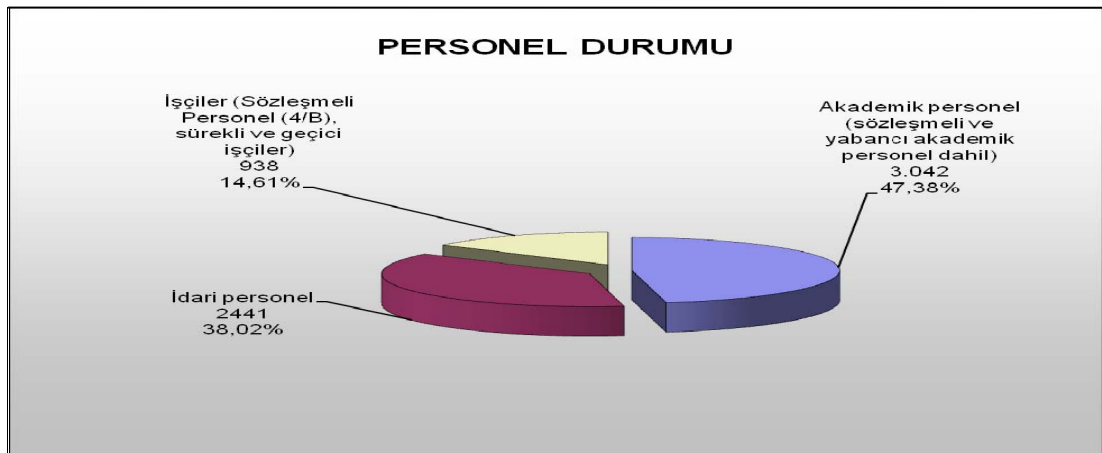

4.1- Akademik Personel

Üniversitemizde çalışan toplam 3.042 akademik personelin, 17'si yabancı uyruklu 22'si sözleşmeli akademik personel olarak istihdam edilmektedir.

Akademik personelin unvanlara göre dağılımı, 547 Profesör, 226 Doçent, 541 Yardımcı Doçent, 350 Öğretim Görevlisi, 186 Okutman, 1.056 Araştırma Görevlisi ve 136 Akademik Uzman mevcuttur. Devamlı statüde görev yapan 2 Profesör, 2547 sayılı Yükseköğretim Kanunu'nun 60/B maddesi uyarınca istihdam edilmektedir. Bunun yanında toplam 547 Profesörün 501'i tam zamanlı, 46'sı da yarı zamanlı olarak görev yapmaktadır.

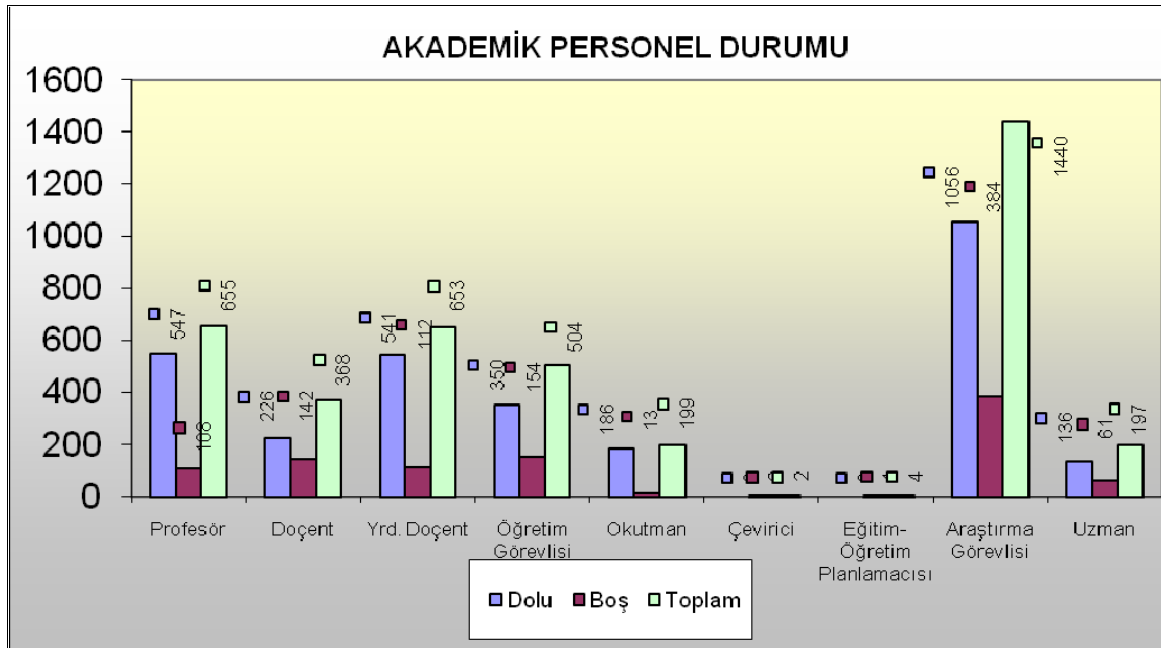

4.2 Yabancı Uyruklu Akademik Personel

2010 yılında Üniversitemizde görev yapmakta olan toplam 17 yabancı uyruklu sözleşmeli personelden 5 Profesör, 5 Öğretim Görevlisi, 7 Okutman kadrolarında görev yapmaktadır. Yabancı uyruklu personelden 2 kişi ABD, 3 kişi Özbekistan, 3 kişi İngiltere, 2 kişi Almanya, 1'er kişi de Belçika, Rusya, Cezayir, Mısır, Avustralya ve Makedonya uyruklarına tabidir.

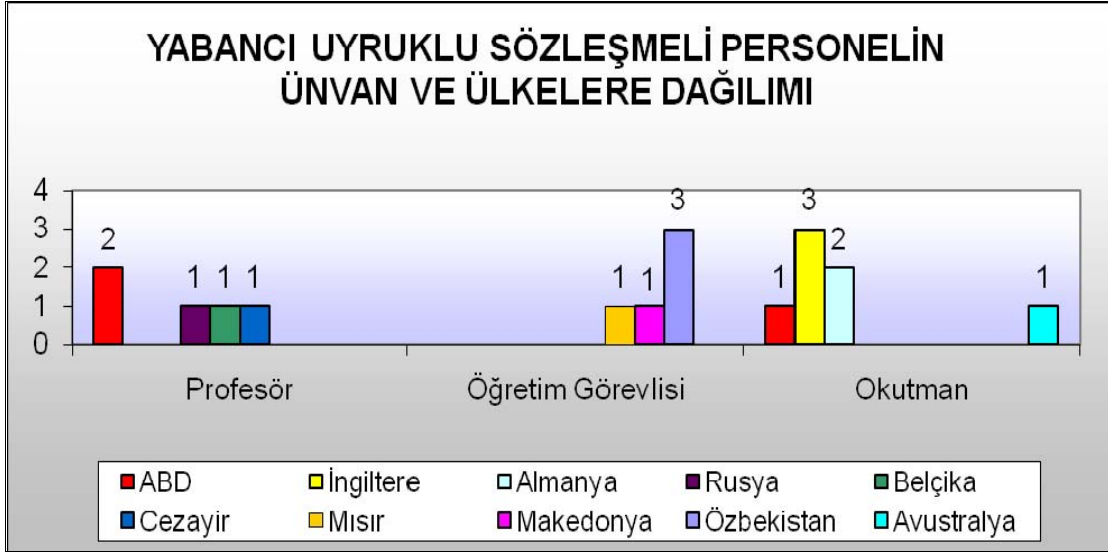

4.3 Diğer Üniversitelere Görevlendirilen Akademik Personel

2010 yılında 2547 sayılı Yükseköğretim Kanununun 40/a ve 40/b maddeleri uyarınca 85 Profesör, 44 Doçent, 99 Yardımcı Doçent ve 18 Öğretim Görevlisi ders görevi ve geçici görev ile başka Üniversitelerde görevlendirilmiştir. Söz konusu görevlendirmelerden 1 Profesör, 1 Doçent, 1 de Yardımcı Doçentin görevlendirmeleri uzun süreli (40/b) görevlendirmedir. Diğer görevlendirmeler ise kısa süreli ve saatlik görevlendirmelerdir (40/a). 2547 sayılı Yükseköğretim Kanununun 39 uncu maddesi uyarınca yurt içindeki başka bir üniversiteye görevli olarak giden akademik personel sayısı 1.280 olup, 4.665 kez görevlendirilmiştir. Yine 39 uncu maddeye göre yurtdışındaki bir Üniversiteye görevli giden akademik personel sayısı da 1.355 olup, 1.410 kez görevlendirme yapılmıştır. Buna ilaveten 2547 Sayılı Kanununun 35 inci maddesine göre Üniversitemizden diğer üniversitelere geçici tahsis edilen Araştırma Görevlisi kadro sayısı 2'dir. 2010 yılı sonu itibariyle diğer Üniversitelerde görevlendirilen toplam akademik personelimiz 1.951 olup, toplam görevlendirme sayısı 6.434'dür.

4.4 Başka Üniversitelerden Görevlendirilen Akademik Personel

2010 yılında diğer Üniversitelerden 2547 sayılı Yükseköğretim Kanununun 40/a ve 40/b maddeleri uyarınca 32 Profesör, 15 Doçent, 39 Yardımcı Doçent ve 1 Öğretim Görevlisi Üniversitemizde görevlendirilmiştir. Bu görevlendirmelerden, 1 Yardımcı Doçentin görevlendirmesi aynı kanununun 40/b maddesi uyarınca uzun süreli olarak yapılan görevlendirmedir.

4.5- Sözleşmeli Akademik Personel

Üniversitemiz İzmir Devlet Konservatuarında Sözleşmeli Sanatçı statüsünde görev yapan Türk uyruklu personel sayısı 22'dir. Bunlardan 1'i Doçent, 3'ü Yardımcı Doçent, 12'si Öğretim Görevlisi, 6 kişi de Sanatçı Öğretim Elemanı olarak görev yapmaktadır.



4.6- Akademik Personelin Yaş İtibariyle Dağılımı

2010 yılsonu itibariyle Üniversitemizde görev yapan akademik personelin yaş durumuna bakıldığında en yüksek oranların % 28,17 oranıyla 41-50 yaş grubu ve % 20,22 oranıyla 31-35 yaş gruplarında olduğu, en düşük oranın ise % 0,82 oranıyla 21-25 yaş grubunda olduğu görülmektedir.

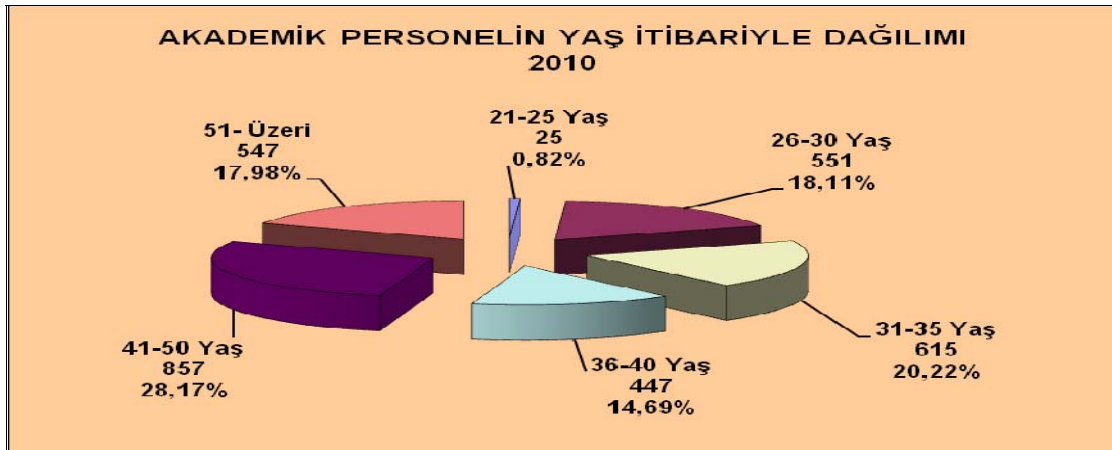

4.7- İdari Personel

Üniversitemizde 2010 yılında toplam 2.441 idari personel görev yapmıştır. 2.441 idari personelin 1.106'sı Genel İdari Hizmetler Sınıfı, 728'i Sağlık Hizmetler Sınıfı, 257'si Teknik Hizmetler Sınıfı, 4'ü Avukatlık Hizmetleri Sınıfı, 3'ü Din Hizmetleri Sınıfı ve 343'ü Yardımcı Hizmetler Sınıfında istihdam edilmektedir. Toplam idari kadronun % 45,31'i Genel İdari Hizmetler, % 29,82'si Sağlık Hizmetleri, % 10,52'sini Teknik Hizmetler, % 0,016'sını Avukatlık Hizmetleri, % 0,012'sini Din Hizmetleri ve % 14,05'ini Yardımcı Hizmetler Sınıfı oluşturmaktadır.

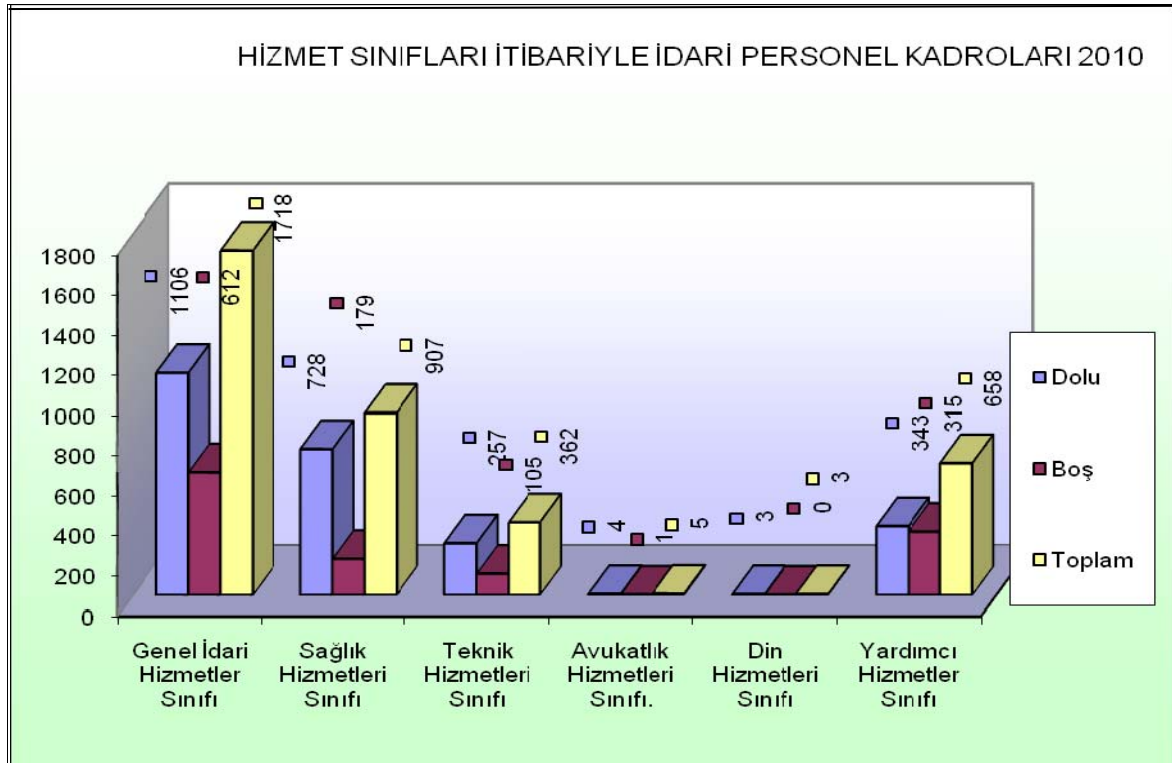

4.8 İdari Personelin Eğitim Durumu

Üniversitemiz İdari Personelin eğitim durumu incelendiğine; en yüksek oranı % 33,96 oranı ile lisans mezunları alırken, bu oranı % 27,73 oranı ile önlisans ve % 25,11 oranı ile de lise mezunları izlemektedir. Eğitim düzeyi içinde en düşük pay % 4,42 oranıyla yüksek lisans eğitimine aittir. İdari kadroda görev yapan kişilerin 108'i yüksek lisans ve doktora, 829'u lisans, 677'si önlisans, 613' ü lise ve 214 kişi ise ilköğretim mezunudur.

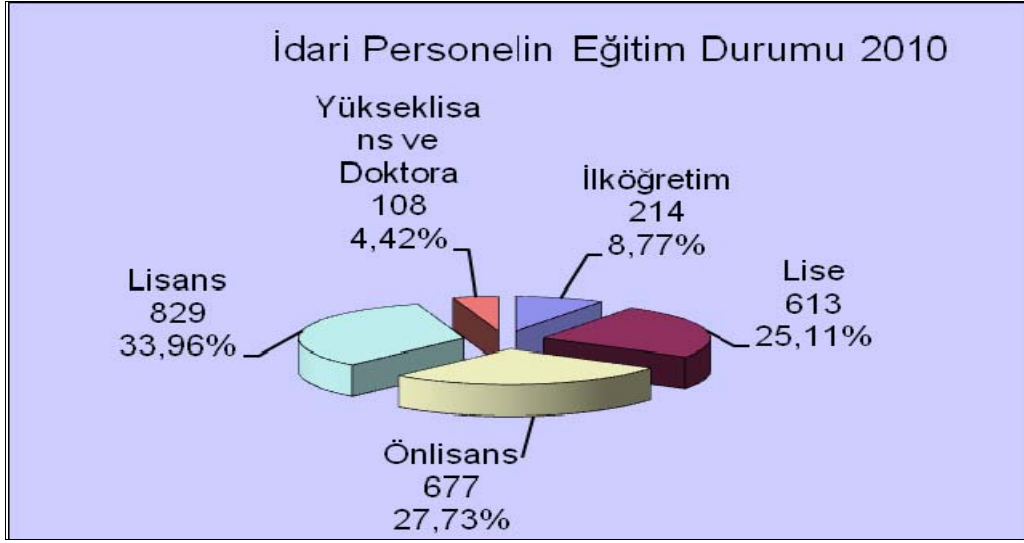

4.9- İdari Personelin Hizmet Süreleri

2010 yılı sonu itibariyle Üniversitemiz idari personelin hizmet süreleri içinde en yüksek paya sahip olanları, sırasıyla, % 28,47 oranıyla 16-20 yıl, % 28,35 oranıyla 21-Üzeri ve %20,77 oranıyla 11-15 yıl hizmeti olanlar oluşturmaktadır. En düşük oranı ise % 4,92 oranıyla 4-6 yıl arası hizmeti olanlar oluşturmaktadır. Hizmet süresi 7-10 yıl olanların oranı da % 8,07'dir.

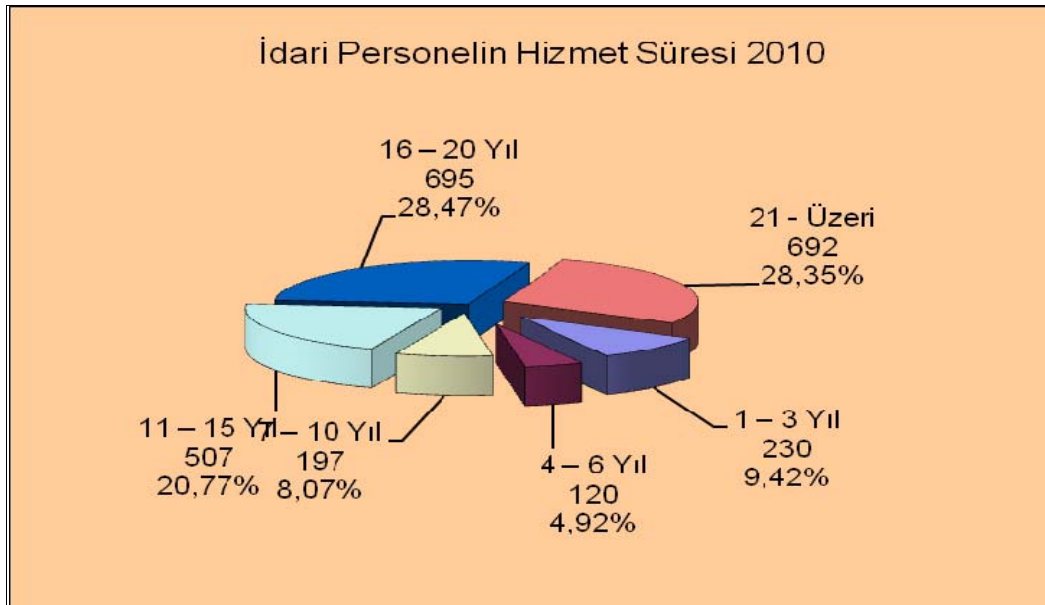

4.10- İdari Personelin Yaş İtibariyle Dağılımı

Üniversitemiz idari personelin yaş gruplarına bakıldığında en yüksek orana % 42,81 ile 41–50 yaş grubu, en düşük orana ise % 2,95 ile 21 -25 yaş grubundadır. İdari personelin 72 personel 21–25 yaş, 206'sı 26–30 yaş, 299'u 31–35 yaş, 513'ü 36–40 yaş, 1.045'i 41–50 yaş ve 306'sı ise 51 ve üzeri yaş grubuna dâhildir.

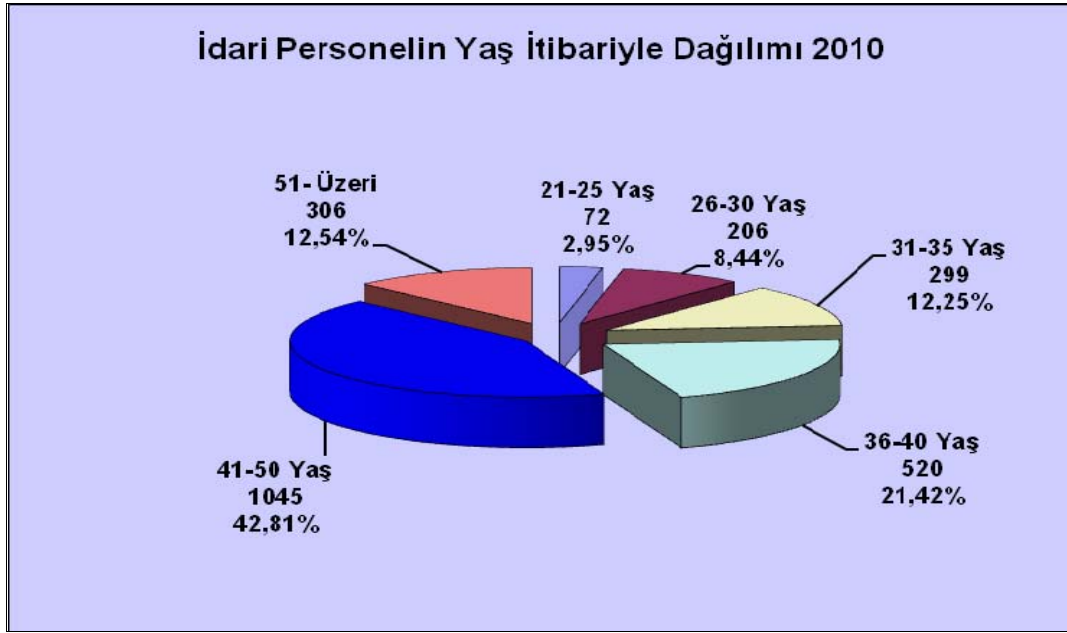

4.11- Sözleşmeli (4/B) Personel - İşçiler

2010 yılı sonu itibariyle Üniversitemiz bünyesinde 4/B statüsünde çalışan toplam 921 sözleşmeli personel bulunmaktadır. Ayrıca 15'i sürekli 2'si de vizeli geçici işçi statüsünde olan toplam 17 işçi bulunmaktadır.

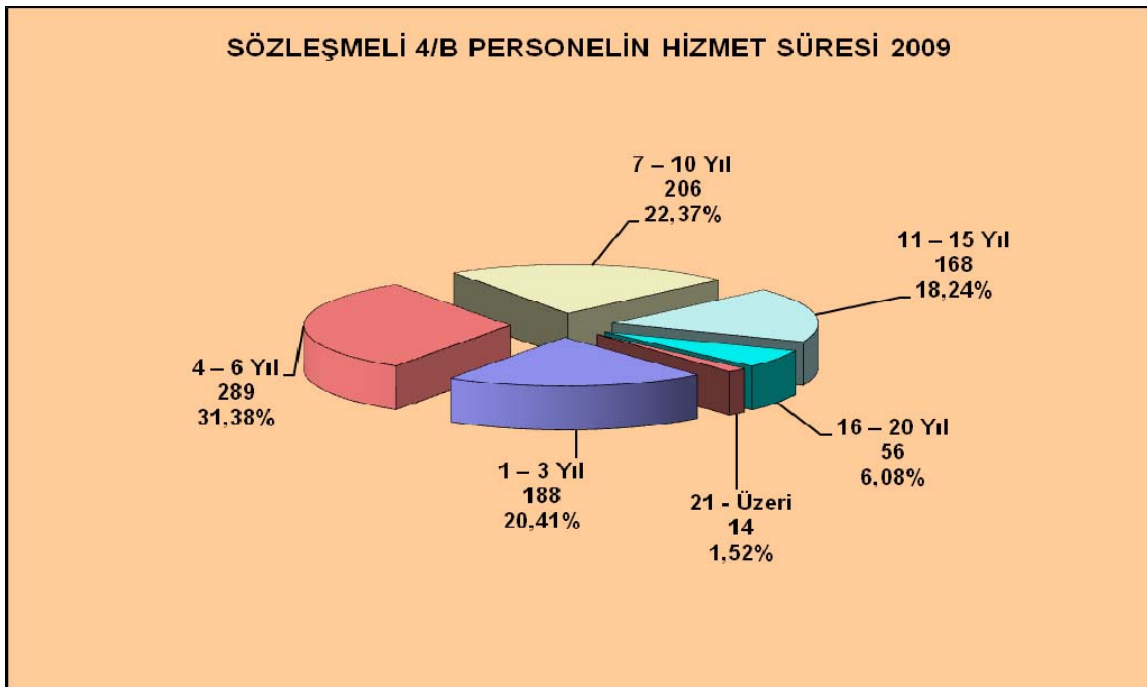
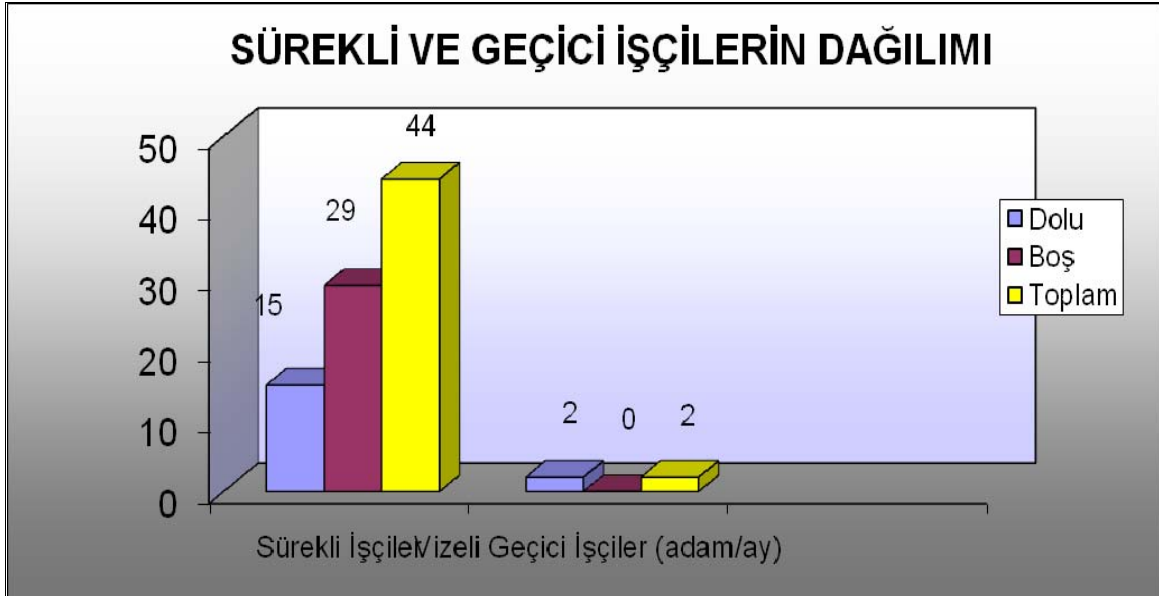

2010 yılı sonu itibariyle Üniversitemiz sözleşmeli personelinin hizmet süreleri içinde en yüksek paya sahip olan % 31,38 oranıyla 4-6 yıl hizmeti olanlar yer almaktadır. Daha sonra sırası ile % 22,37 oranıyla 7-10 yıl hizmeti olanlar oluşturmaktadır, en düşük orana ise % 1,52 oranıyla 21 yıl ve üzeri hizmeti olanların sahip olduğu görülmektedir.

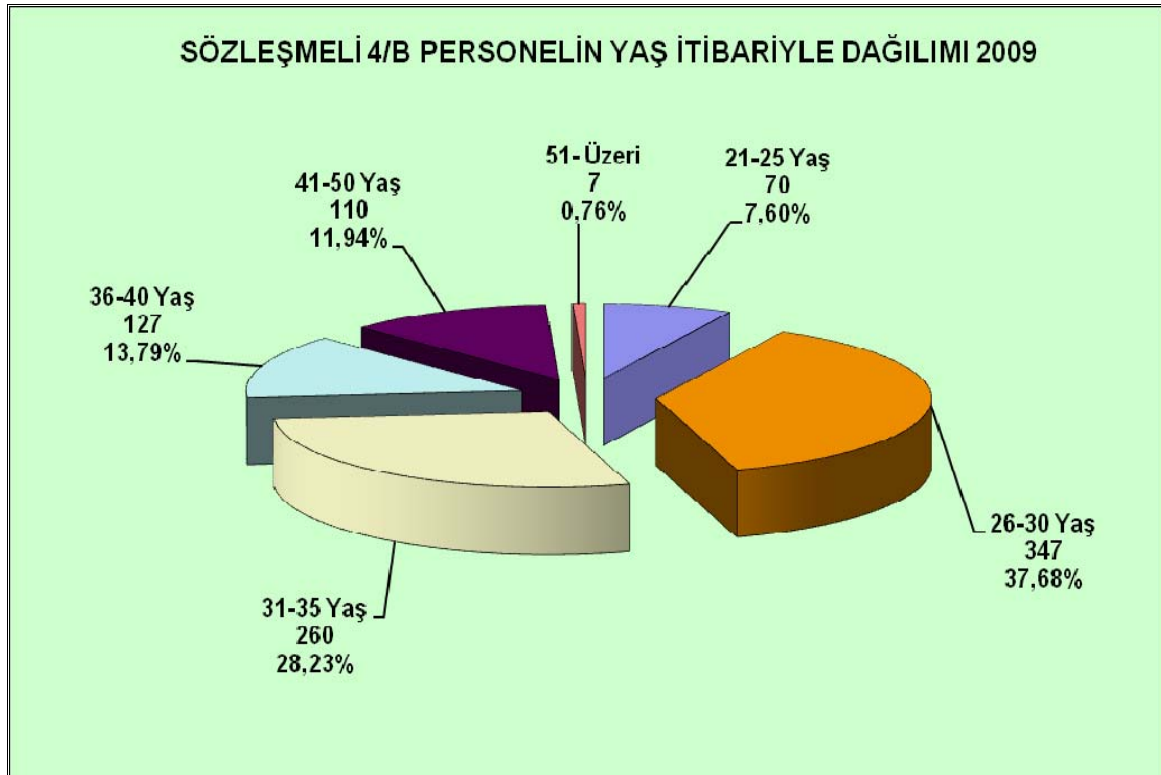

Üniversitemiz sözleşmeli personelinin yaş gruplarına bakıldığında en yüksek orana % 37,68 ile 26–30 yaş grubu, en düşük orana ise % 0,76 ile 51 yaş ve üzeri grubu sahiptir. Sözleşmeli personelin 70’i 21–25 yaş, 347’si 26–30 yaş, 260’ı 31–35 yaş, 127’si 36–40 yaş, 110’u 41–50 yaş ve 7’si de 51 ve üzeri yaş grubuna dâhildir.

5- Sunulan Hizmetler:

5.1- Eğitim Hizmetleri

Çağdaş akademik esaslarına dayanan bir düzen içinde, milletin ve ülkenin ihtiyaçlarına uygun iyi bir gelecek ve güçlü bir Türkiye için Cumhuriyetçi, Laik, Ulusalçı, Demokrat, Akılcı, Bilimsel, Aydınlanmacı, Özgürlükçü ve Toplumcu milletin ve ülkenin ihtiyaçlarına uygun insan gücü yetiştirmek amacıyla; Üniversitemizde 12 fakülte, 1 konservatuvar, 5 yüksekokul, 10 enstitü ve 6 meslek yüksekokulunda ön lisans, lisans ve lisansüstü eğitim ve bilimsel araştırma hizmeti verilmektedir. Söz konusu fakülte, yüksekokul ve enstitüdeki eğitimler örgün, ikinci eğitim ve tezsiz yüksek lisans eğitimi türündedir. Bunların dışında Üniversitemiz öğrencilerinin daha kısa sürede mezun olabilmeleri ve kısa sürede insan gücü yetiştirmeyi sağlamak amacıyla yaz okulu programları da açılmaktadır. Üniversitemizde eğitim hizmetlerini iki kategoriye ayırmak mümkündür. Bunlardan birincisi faaliyet raporunun başında görev, yetki ve sorumluluklarda sayılan Çağdaş akademik esaslarına dayanan bir düzen içinde milletin ve ülkenin ihtiyaçlarına uygun insan gücü yetiştirmek, ikincisi de kariyer geliştirme, meslek edindirme ve kişisel gelişim eğitimidir.

Üniversitemiz bünyesinde öğrenci ve akademisyenlere alanlarında kendilerini geliştirmeye yönelik eğitim programlarının yanı sıra diğer kuruluşlarda çalışanlara yönelik kariyer geliştirme; lise mezunlarına yönelik meslek edindirme ve çeşitli alanlarda her kesime yönelik kişisel gelişim ve hobi kursları ile sertifika programları düzenlenen eğitim programları arasında yer almaktadır. Bu amaçla Üniversitemiz bünyesinde kurulan Dokuz Eylül Üniversitesi Sürekli Eğitim Merkezi (DESEM) her yaş ve meslek grubuna yönelik Üniversitemiz öğretim üyelerinden oluşan kadrosuyla çeşitli alanlarda eğitim ve sertifika programları düzenlemektedir. Söz konusu programları bilgisayar kursları, yabancı dil kursları ve kişisel gelişim kursları olarak gruplandırmak mümkündür.

5.1.1- Öğrenci Sayıları

Ön Lisans, Lisans ve Lisansüstü düzeyinde verilen eğitimle çağdaş, araştırmacı ve evrensel standartlarda öğrenci yetiştirmeyi amaçlayan Üniversitemizde 2009–2010 akademik yılında 6 Meslek Yüksekokulunda 7.994'ü Ön Lisans, 16 Fakülte ve Yüksekokulda (Konservatuvar dâhil) 35.199'u Lisans ve 6 Enstitüde de 5.630'u Yüksek Lisans ve Doktora olmak üzere toplam 48.823 öğrenciye eğitim hizmeti sunulmaktadır. Toplam öğrenci sayısının % 72,10'u Lisans, % 16,37'si Ön Lisans ve % 11,53'ü de Yüksek Lisans ve Doktora

öğrencisidir. Eğitim hizmeti sunulan toplam 48.823 öğrencinin 36.568'i örgün öğretim ve 12.255'i ise ikinci öğretimde oluşmaktadır.

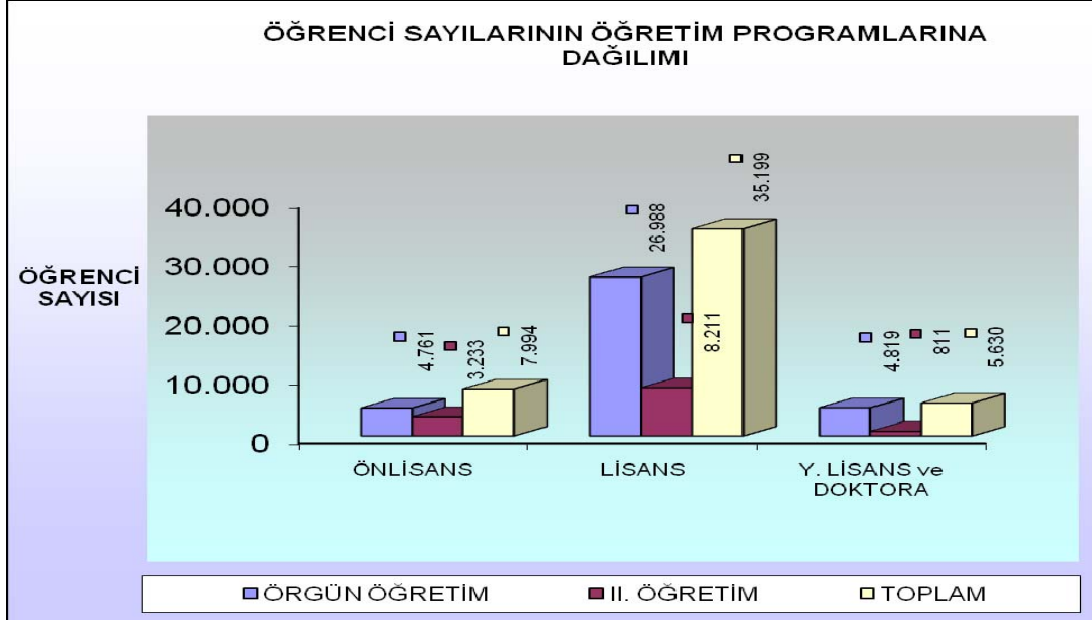

Bir önceki öğretim yılı ile karşılaştırıldığında, 2009–2010 eğitim–öğretim yılında eğitim hizmetinden yararlanan öğrenci sayısına göre toplamda 1.132 kişi arttığı görülmektedir. Bu değişimin öğretim programlarına dağılımına bakıldığında sadece, Lisans eğitim alan öğrenci sayısında 1.132 kişi artış olduğu görülmektedir. Yine bir önceki akademik yılı ile karşılaştırıldığında, Ön lisans eğitimi alan öğrenci sayısında 622 kişi, yüksek lisans ve doktora öğrenci sayısında ise 785 kişi azalma olduğu görülmüştür.

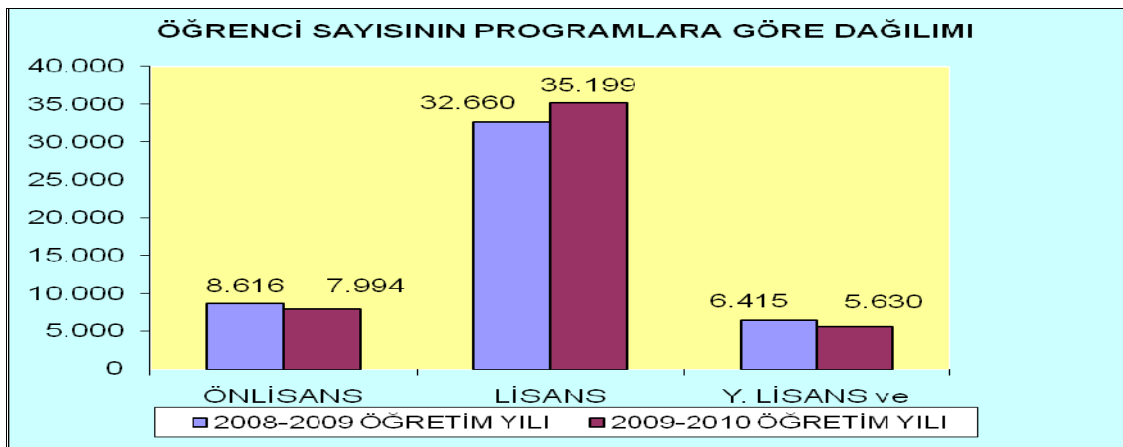

Üniversitemizde 22.497 kız ve 26.326 erkek öğrenciye eğitim hizmeti verilmektedir. Eğitim hizmetinden yararlanan öğrencilerin % 46'sı kız öğrenciler, % 54'ünü de erkek öğrenciler oluşturmaktadır.



2009-2010 eğitim öğretim yılında, eğitim hizmetinden faydalanan öğrencilerin cinsiyet dağılımına baktığımızda bir önceki yıla göre bu hizmeti alan kız öğrenci sayısının % 5, erkek öğrenci sayısının ise % 0,54 oranında arttığı görülmektedir.

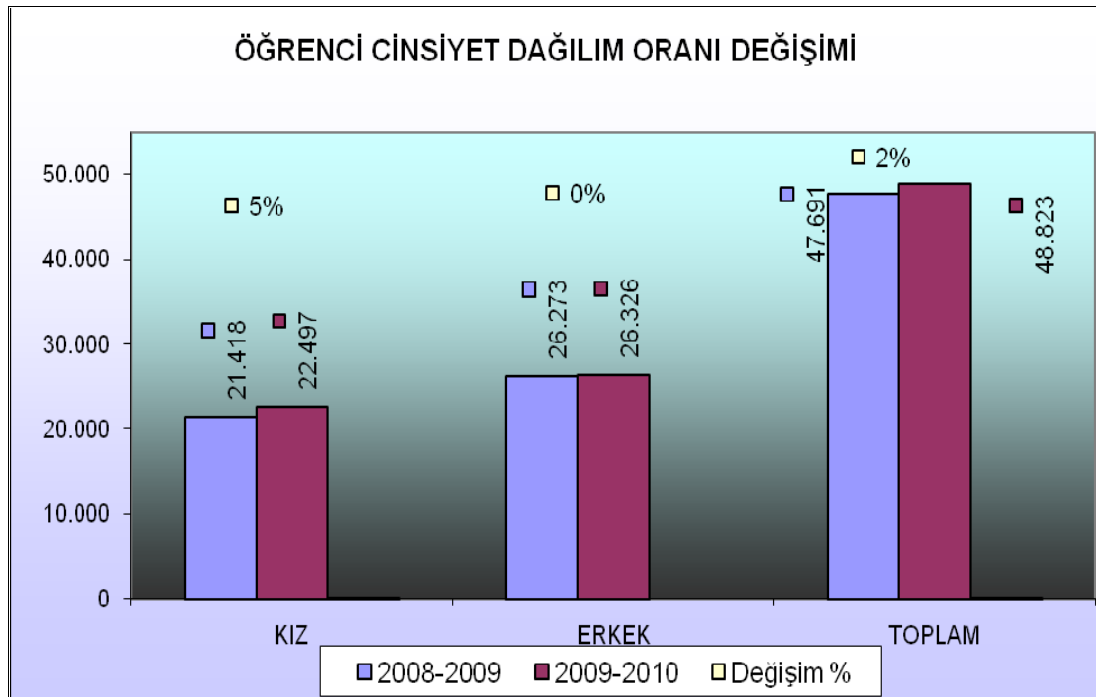

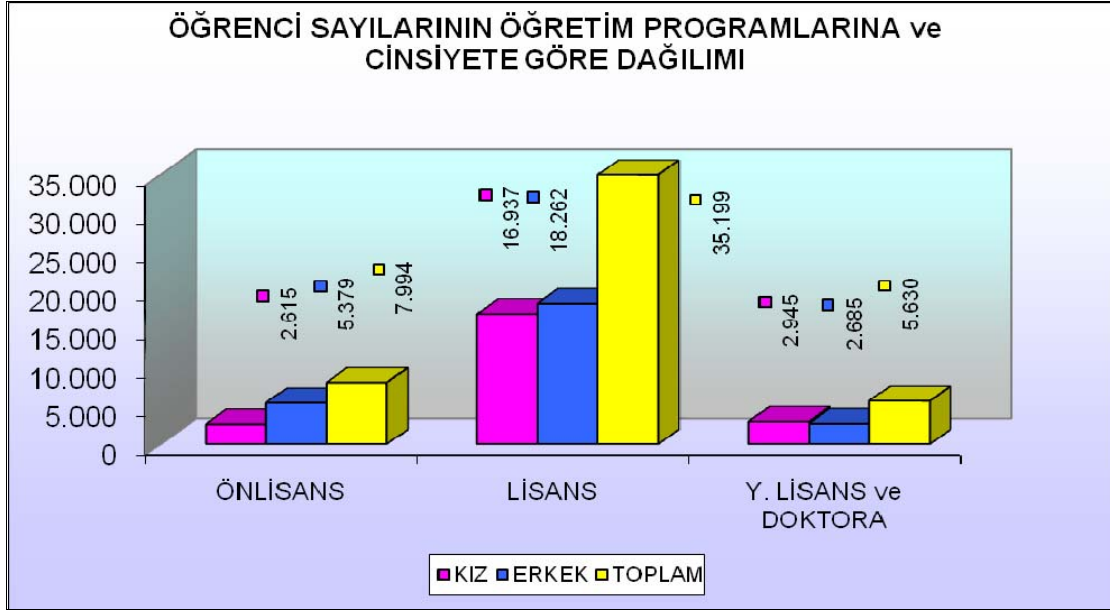

5.1.2- Yabancı Dil Hazırlık Sınıfı Öğrenci Sayıları

Üniversitemizde eğitim hizmetlerinden yararlanan öğrencilerin 4.910 adedi aynı zamanda yabancı dil hazırlık sınıfında eğitim görmektedir. Yabancı Dil Hazırlık sınıfında eğitim hizmetleri sunulan öğrencilerin 3.387'si örgün, 1.523'ü ikinci öğretime kayıtlıdır. Örgün eğitim yabancı dil hazırlık hizmetinden 2.223'ü kız öğrenci, 2.687'si erkek öğrenci olmak üzere toplam 4.910 öğrenci faydalanmaktadır. İkinci öğretim yabancı dil hazırlıkta ise, 702 kız ve 821 erkek öğrenciye eğitim hizmeti verilmektedir.

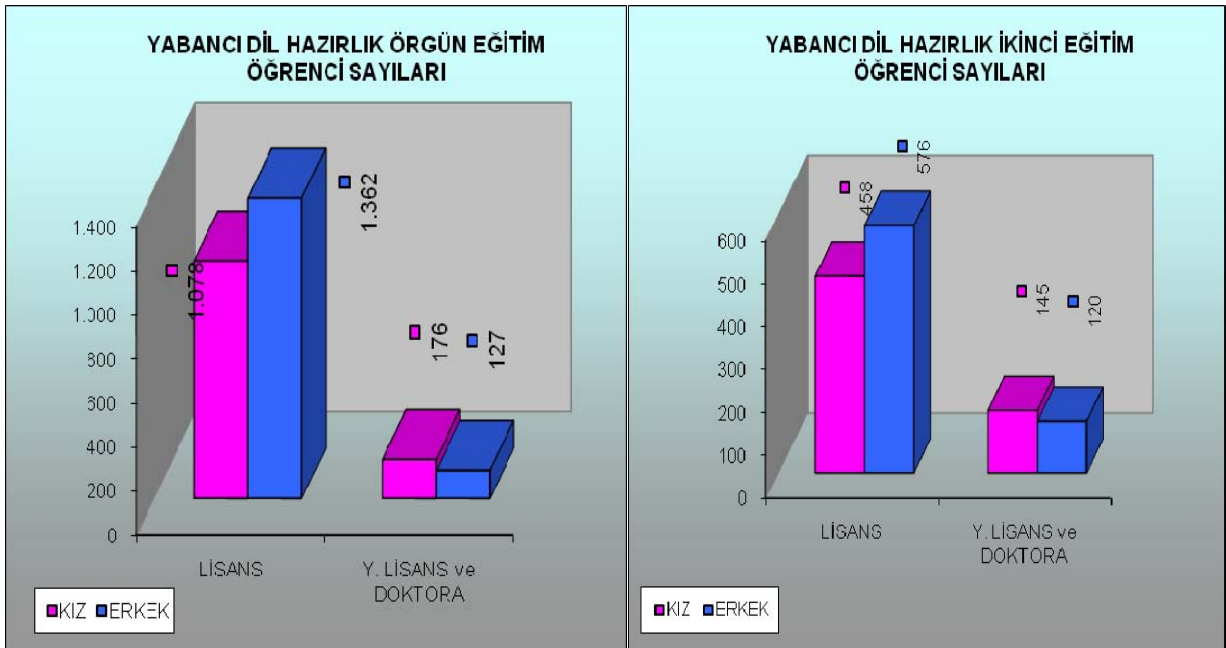

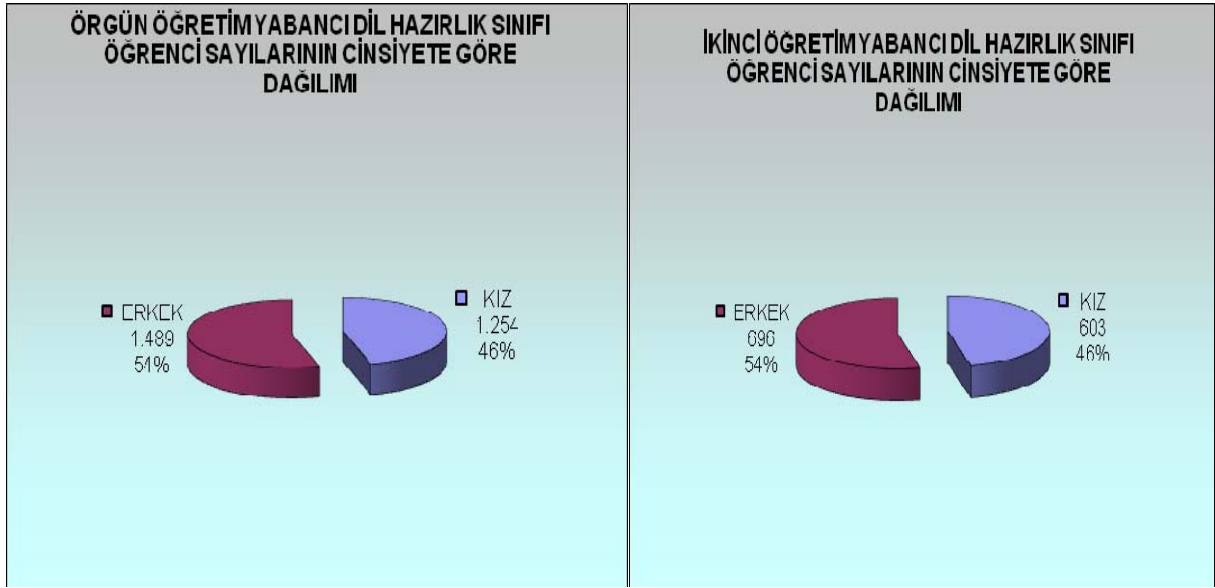

2009–2010 eğitim öğretim yılında yabancı dil hazırlık sınıfında okuyan öğrenci sayısı bir önceki yıla göre % 21,47 oranında artış meydana gelmiştir.

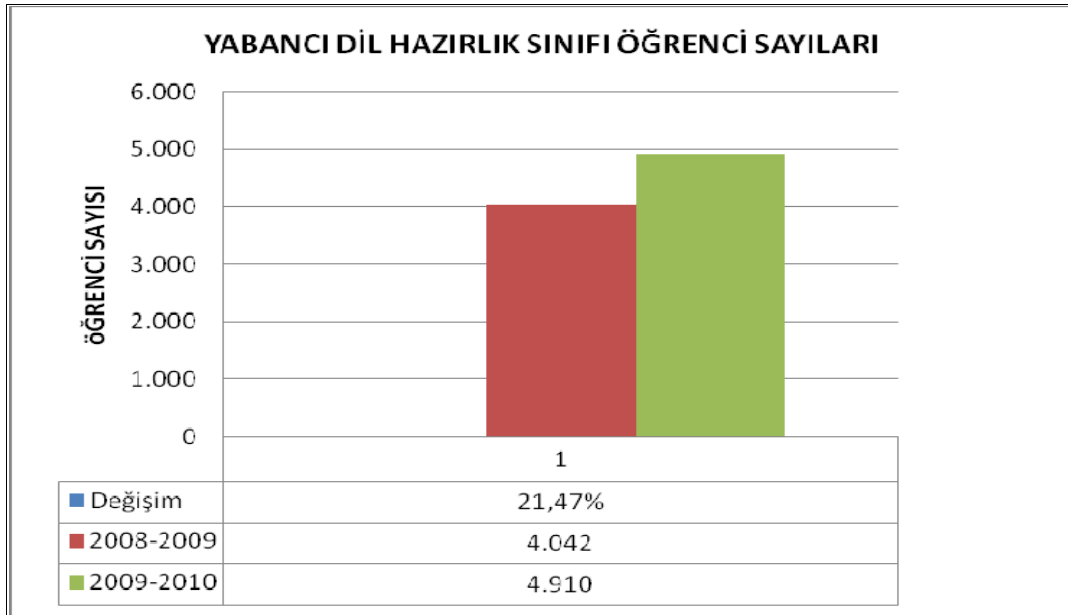

5.1.3- Öğrenci Kontenjanları

Üniversitemize 2009–2010 akademik yılı için toplam 10.425 kontenjan ayrılmış, Öğrenci Seçme ve Yerleştirme Merkezince (ÖSYM) yapılan öğrenci seçme sınavı sonucunda 10.353 öğrenci yerleştirilmiştir. Toplam doluluk oranı %99,31'dir. Özellikle lisans

eğitimi veren bazı fakültelerde ÖSYM tarafından belirlenen kontenjanın üzerinde öğrenci yerleşmiş ve Üniversitemiz tarafından verilen eğitim hizmetlerinden yararlanmıştır. Ön lisans programlarının doluluk oranı da % 97,16 olarak gerçekleşmiştir.

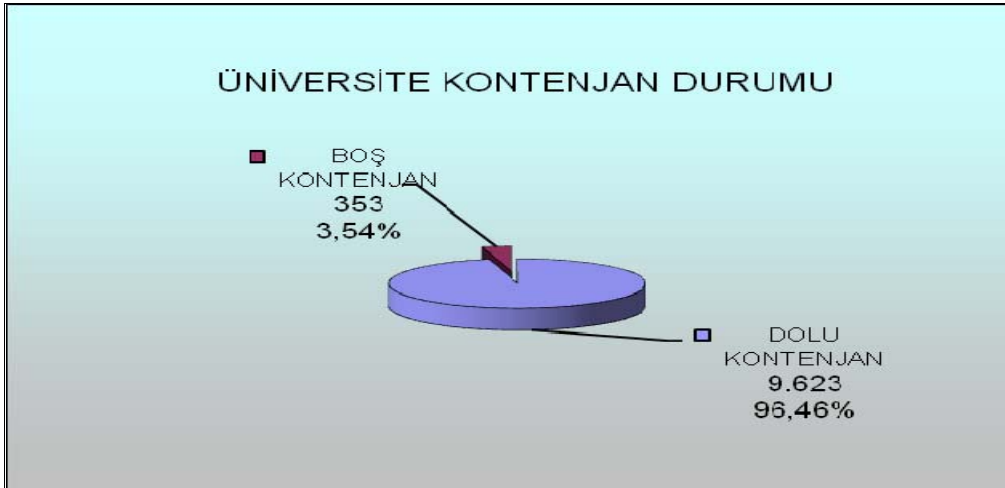
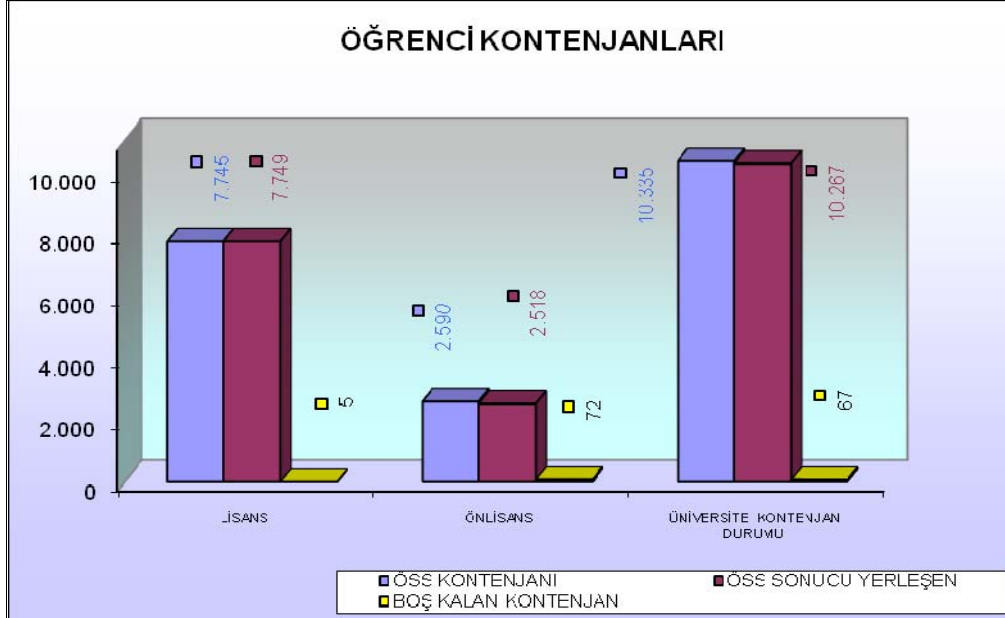

Öğrenci Seçme ve Yerleştirme Merkezince gerçekleştirilen ÖSS sınavı sonucu bir programa yerleşen öğrencilerin oranı 2009–2010 eğitim ve öğretim yılında bir önceki yıla göre % 1,08 oranında artış olmuştur.

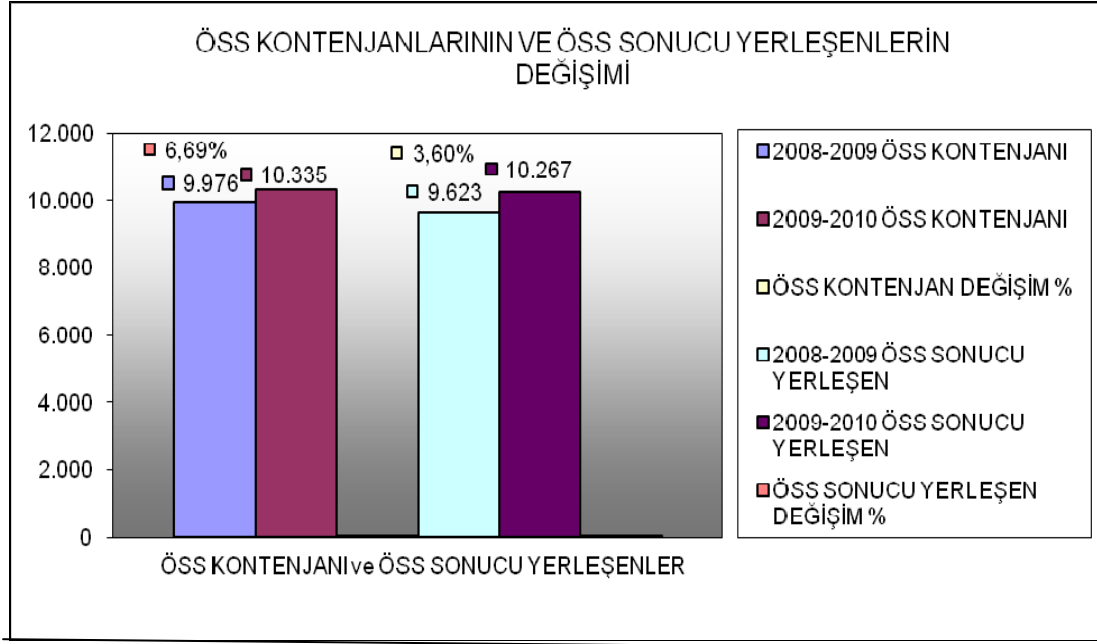

5.1.4- Yüksek Lisans ve Doktora Programları

Üniversitemizde 2009–2010 öğretim yılında 3.484’ü Tezli, 847’si Tezsiz yüksek lisans programlarında toplam 4.331, Yüksek Lisans ve Doktora programlarında ise 1.299 kişi olmak üzere, toplam 5.630 lisansüstü eğitim öğrencisine eğitim, araştırma geliştirme ile danışmanlık hizmeti sunulmuştur. Eğitim hizmetinden yararlanan lisansüstü eğitim öğrencilerinin % 61,88’i Tezli, % 15,04’ü Tezsiz Yüksek Lisans ve % 23,07’si ise Doktora öğrencisidir. Lisansüstü eğitim öğrencilerinin enstitülere dağılımı grafikte görüldüğü gibidir.

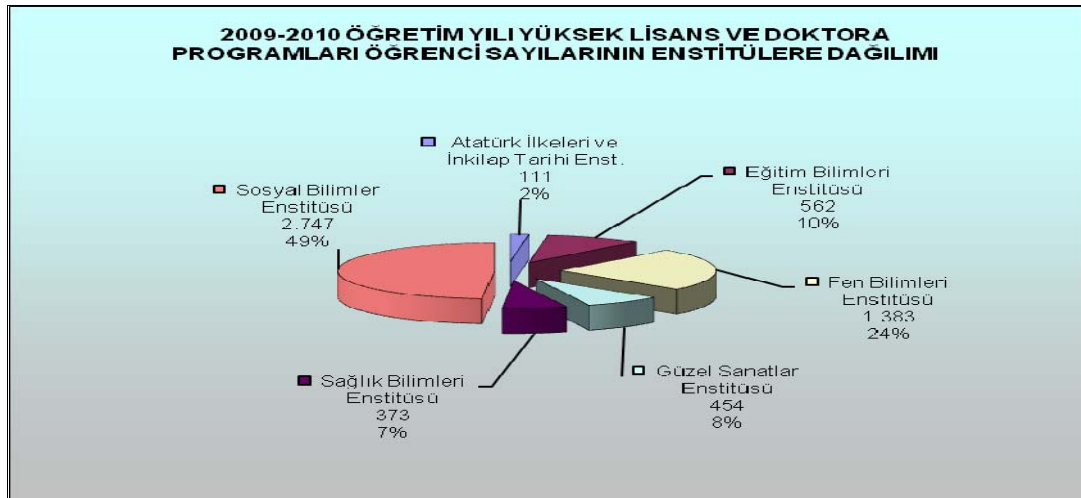

2009–2010 akademik yılında, bir önceki yıl oranları baz alındığında, tezli yüksek lisans programlarına kayıt yaptıran öğrencilerin sayısı % 0,92, tezsiz yüksek lisans programlarına katılanlar % 0,73, doktora programlarında okuyan öğrencilerin sayısı ise % 0,87 oranında azalma ile gerçekleşmiştir.

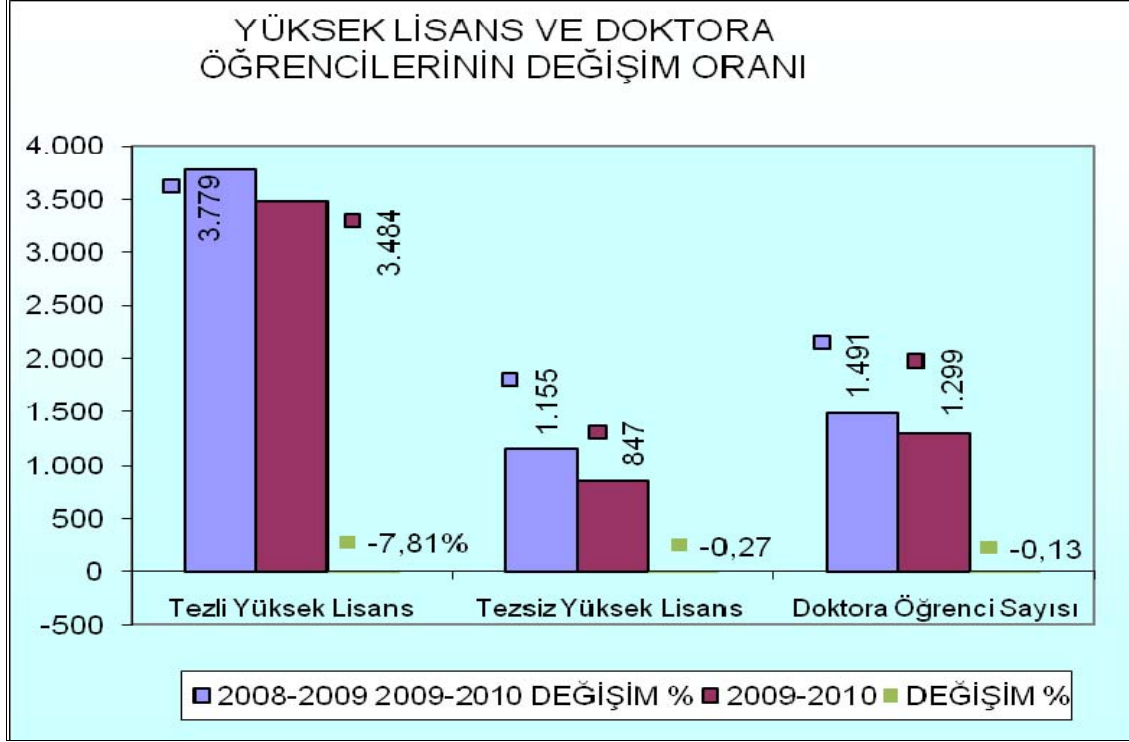

5.1.5- Yabancı Uyruklu Öğrenciler

Üniversitemizde 2009–2010 öğretim yılında toplam 781 yabancı uyruklu öğrenciye eğitim hizmeti sunulmuştur. Yabancı uyruklu öğrencilerin 15'i Ön Lisans, 591'i Lisans ve 175'i de Yüksek Lisans ve Doktora öğrencisidir.

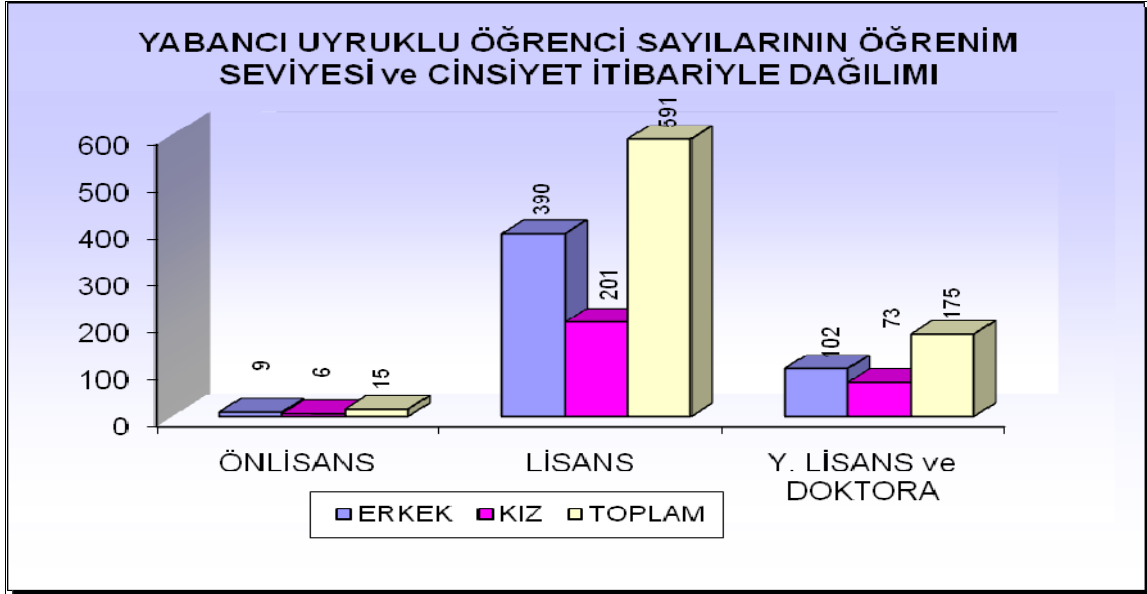

Üniversitemizde eğitim gören yabancı uyruklu öğrencilerin bir önceki eğitim ve öğretim yılı olan 2008–2009 yılına göre sayısal değişimleri programlar bazında aşağıdaki grafikte verilmiştir. Grafikten de görüldüğü üzere ön lisans ile yüksek lisans ve doktora programlarında artış lisans programlarında ise azalma olduğu görülmüştür.

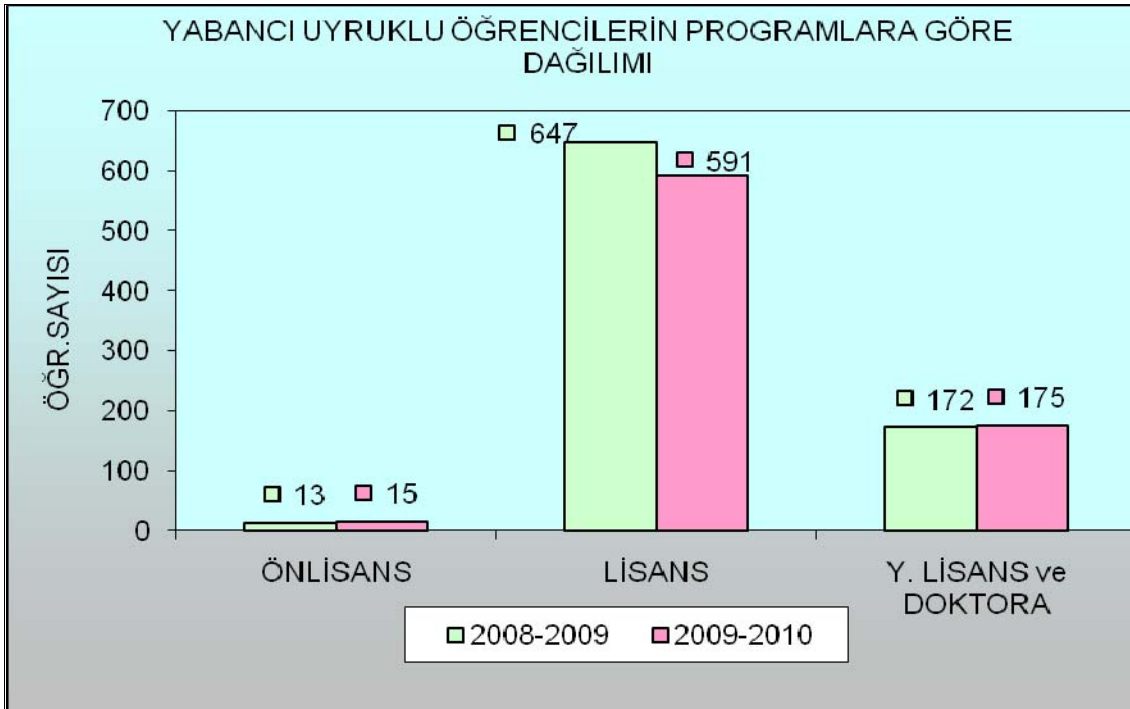

5.2 Sağlık Hizmetleri

Üniversite Hastanemiz bünyesinde, tüm tetkik ve tedavi hizmetleri sunulmakla beraber, Üniversitemizin çeşitli sağlık branşlarında eğitim gören öğrencilerinin teorik ve pratik eğitimlerine de katkı sağlanılmaya çalışılmaktadır. Bunun dışında Fizik Tedavi ve Rehabilitasyon Yüksekokulu, Sağlık Kültür Spor Dairesi ve Onkoloji Enstitüsü bünyesi altında da sağlık hizmetleri sunulmaktadır.

2010 yılında Üniversitemiz Uygulama ve Araştırma Hastanesinde en son teknolojik cihaz ve aletlerle donatılmış, her an kullanıma hazır olan 23 ameliyat salonu, acil servisi ve ayrıca çocuk acil servisi yetişmiş uzman ekiple, 24 saat ve 10'u acil servis, 94'ü yoğun bakım ve 897'si klinik olmak üzere toplam 1.024 yatak kapasitesi ile tüm branşlarda poliklinik ve yatak tedavi hizmeti sunulmuştur. Ege Bölgesinde başarılı organ nakilleriyle ön plana çıkan Uygulama ve Araştırma Hastanemizde Tüp Bebek ve Uyku Bozukluğu Merkezince sağlık hizmeti verilmektedir. 2010 yılı içinde toplam 1.768.440 hasta, acil servis, yoğun bakım, klinik, ameliyat, poliklinik, laboratuvar, radyoloji, nükleer tıp ve mediko polikliniğinin sağlık hizmetinden faydalanmıştır. Laboratuvar, radyoloji ünitesi ve nükleer tıp bölümüne başvuran hastalara toplam 6.291.636 tetkik ve tahlil yapılmıştır.

Uzman ve pratisyen hekim, diş hekimi, hemşire, eczacı, çevre sağlığı teknisyeni, psikolog, biyologlardan oluşan bir ekip ile Üniversitemiz akademik, idari personel ve öğrencilerinin sağlık hizmetleri Tınaztepe Yerleşkesinde hizmet veren Mediko-Sosyal Hizmetleri Ünitesi, Rektörlük, Üniversitemizin Araştırma ve Uygulama Hastanesi içindeki I. basamak sağlık birimleri tarafından da hizmet verilmektedir. Merkez Mediko-Sosyal Hizmetler Ünitesi içerisinde "Üreme Sağlığı Polikliniği-Gençlik Danışma Birimi"nin 2003-2004 akademik yılı içinde faaliyete geçmesiyle üniversitemizde öğrenim gören öğrenci, çalışan personel ve yakınlarına üreme sağlığı, aile planlaması ile danışmanlık hizmetleri, cinsel yolla bulaşan hastalıklar konusunda hizmetler verilmektedir.

Merkez Mediko-Sosyal Hizmetler Ünitesinde ayakta tedavi, diş sağlığı tanı ve tedavileri, biyokimyasal, serolojik, hematolojik ve radyolojik tetkikler yapılmasının yanında gıda üretim ve servis hizmetlerinde çalışan tüm personelin rutin portör testleri yapılmaktadır. Ayrıca bunun yanında sigara bırakma danışmanlığı eğitilmiş bir ekip tarafından verilmektedir. Ünitimizde "Periyodik Sağlık Muayenesi (Check-Up) Polikliniği" hizmeti de verilmektedir. Sağlık güvencesi kendisi veya ailesi tarafından karşılanmayan öğrencilerimizin üniversite yaşamları boyunca sağlık güvenceleri üniversitemiz tarafından sağlanmakta ve kendilerine

Öğrenci Tedavi Hizmetleri Birimi tarafından verilen sağlık karneleri aracılığıyla sağlık kurumlarından faydalandırılmaktadır.

Öğrencilerimizin zihinsel, duygusal ve sosyal yönden gelişmesine yardımcı olmak üzere Mediko-Sosyal Hizmetler Ünitesi bünyesinde “Psikolojik Danışmanlık ve Rehberlik Birimi” çalışmalarını sürdürmektedir. Görevli psikologlarımız; gizlilik (kişisel mahremiyet), bireysel farklılıklara saygı ve karşılıklı güven ilkeleri çerçevesinde gerek bireysel, gerekse grup çalışmalarında iletişim, uyum, kimlik problemleri, aile içi çatışmalar, akademik başarısızlıklar, üreme sağlığı ve madde bağımlılığı gibi pek çok konuda akademik-idari personel işbirliği ile öğrencilerimize destek hizmetleri sunulmaktadır.

Birimlerimizin tamamında gizlilik, bireysel farklılıklara saygı ve karşılıklı güven ilkeleri ile görev yapılmaktadır.

Üniversitemiz Onkoloji Enstitüsü Türkiye’de var olan 3 Onkoloji Enstitülerinden biridir, ayrıca Ege Bölgesinde Onkoloji alanında kurulmuş tek Enstitüdür. Onkoloji alanında deneyim kazanmış elemanlar yetiştirilmesine (hekim ve yardımcı sağlık personeli) destek vermek. Yan dal ihtisası yapanlara (öğretim elemanlarına) kadro desteği sağlamak. Lisansüstü eğitim vererek onkoloji alanında eleman yetişmesini sağlamak Onkoloji alanında, araştırma ve projelerine destek vermek ve projelerin hazırlanışında diğer kurumlarla işbirliği yaparak projelerin ekip çalışması içerisinde yürütülmesini sağlamak. Onkoloji ile ilgili konularda; Üniversite içindeki ve dışındaki sağlık kuruluşlarında görev yapan sağlık personeline eğitim vermek. Konu ile ilgili ulusal ve uluslararası bilimsel toplantılar düzenlemek ve düzenlenmesinde katkıda bulunmak. Halkı kanser konusunda bilgilendirmek, Onkolojik hastalıkların etiopatogenezinde önemli bir rol oynayan çevresel karsinojenlerinin elimine edilebilmesi için sanayicilerle ve yerel yöneticilerle işbirliği yaparak onlara yol göstermek ve eğitmek. Türkiye’de Onkoloji alanındaki eğitim ve tedavi hizmetlerinin standardizasyonu ve geliştirilmesi ile ilgili çalışmalara öncülük etmek gibi başlıca amaçlarıdır.

Üniversitemiz Sağlık Kampüsü içinde yer alan Muzaffer Kayhan Onkoloji Hastanesinin 4. katında kurulmuş olan Temel Onkoloji Laboratuvarı, Onkoloji Enstitüsü Temel Onkoloji Anabilim Dalına bağlı çalışmaktadır. Laboratuvarında Sekansır, RT-PCR, spektrofotometre, eliza okuyucu, thermal cycler, jel elektroforez sistemleri, otoklav, etüvler, su banyosu, shaker’lar, hücre kültürü için klâs 2 kabinet, inverted mikroskop, CO2 etüv, sıvı azot tankı, soğutucular, araştırma mikroskopu bulunmaktadır. Laboratuvarında Temel Onkoloji Yüksek Lisans ve Doktora öğrencileri eğitim almaktadır. Lisansüstü tezleri ve diğer tezler başta olmak üzere çok sayıda projenin laboratuvar çalışmaları temel onkoloji laboratuvarında

yürütülmektedir. Ayrıca bu laboratuarda, yüksek lisans, doktora öğrencilerine bilimsel araştırma ve inceleme olanakları da sağlanmaktadır. Kolorektal kanserlerde K-ras mutasyonu rutin başlamıştır. Türkiye çapında çok merkezli hizmet vermektedir. MSI, paraneoplastik sendromlarda onkonöronal antikolar, meme kanserinde BRCA mutasyonları, akciğer kanserinde moleküler testlere yönelik rutin hazırlıkları sürmektedir. In vitro düzeyde tümör immunolojisi çalışmaları hepatopankreatobilier kanserler, kolorektal kanser, multipl myelomda sürmektedir. Pediatrik Onkoloji konusunda bilimsel araştırma ve incelemeler yapılmaktadır.

5.3 İdari Hizmetler

Eğitim kurumlarıyla sağlıktan ekonomiye, sanattan mühendisliğe geniş bir yelpazede yetiştirdiği ve yetiştireceği beyin gücünü ülkemize kazandırarak toplumsal kalkınmaya katkıda bulunmayı amaç edinen, **20 Temmuz 1982** tarih ve 17760 sayılı Resmi Gazetede yayımlanarak yürürlüğe giren 41 sayılı Kanun Hükmünde Kararnamenin 18 inci maddesi uyarınca kurulmuş Dokuz Eylül Üniversitesi'nin fiziksel alanı ve kapasitesi, öğrencisi, akademik kadrosu, idari personeli ile sayılı Üniversiteler arasında yerini almıştır.

Genel Sekreterliğe Bağlı Birimler ve Sundukları Hizmetler

Genel Sekreterlik Organizasyon Şemasında yer alan birimlerce sunulan hizmetler aşağıda özet halinde yer almaktadır.

Genel Sekreterlik Şube Müdürlüğü, Üniversite Senatosu ve Üniversite Yönetim Kurulu, Haftalık Koordinasyon Kurulu toplantıları ile Yayın Komisyonu'nun her türlü iş ve işlemlerini yürütmek, birimi ilgilendiren tüm yazışmaları ve duyuruları yapmak, yabancı Üniversitelerle ilgili işbirliği protokollerinin hazırlanması işlemlerini gerçekleştirmek, birimler arası koordinasyonu sağlamak ve makamca verilecek benzeri işleri yerine getirmekle görevlidir.

Genel Evrak Şube Müdürlüğü, Rektörlük birimlerine gelen-giden tüm evrakın dökümünü tutmak, birimler arasındaki evrak akışını yönlendirmekle görevlidir.

Destek Hizmetleri Şube Müdürlüğü, Üniversitenin ulaşım ve posta hizmetlerini gerçekleştirmek, temizlik işlerinin planlanması, gerçekleştirilmesi ve kontrolü ile bahçe bakım ve düzeni sağlamakla görevlidir. Ayrıca, Rektörlük Makamının 17.06.2009 tarih ve 838 sayılı Olur'u ile Müdürlük bünyesinde Temizlik Hizmetleri Birimi oluşturulmuştur.

Arşiv Hizmetleri Şube Müdürlüğü, Üniversite arşivinin düzenlenmesi, arşiv malzemesinin korunması, bakımı ve saklanmasıyla görevlidir.

Döner Sermaye İşletmesi Müdürlüğü, Üniversite döner sermayesini etkili ve verimli bir şekilde amacına uygun olarak işletmek, döner sermaye bütçesini hazırlamak ve muhasebesini tutmakla görevlidir.

Basın ve Halkla İlişkiler Birimi, Üniversitenin basın ve halkla ilişkilerini sağlamak, her türlü protokol, ziyaret ve tören organizasyonlarını yapmak, basın bültenleri hazırlamak, günlük haber bültenlerini izlemek ve makamı bilgilendirmek, makamın her türlü konuşma, teşekkür vs. metinlerini hazırlamak, etkinliklerle ilgili fotoğraf, video çekimlerini gerçekleştirmek ve arşivlemekle görevlidir. Ayrıca, 24.10.2003 tarih ve 25269 Sayılı Resmi Gazetede yayımlanan 4982 Sayılı Bilgi Edinme Hakkı Kanunu ile Müdürlük bünyesinde Bilgi Edinme Birimi oluşturulmuş olup, kişilerin bilgi edinme hakkını kullanmaları amacıyla hizmet verilmektedir.

Matbaa Birimi, Üniversitemize bağlı birimlerin basımına ihtiyaç duyduğu her türlü katalog, dergi, davetiye, broşür vb. ile öğretim elemanlarına ait yayınların basımını gerçekleştirmekle görevlidir.

Özel Güvenlik Teşkilatı, Üniversite binalarının iç ve dış güvenliği ile ilgili işleri planlamak, yönlendirmek, koordinasyonu ve kontrolü sağlamakla görevlidir.

Üniversite Yerleşkeleri İnşaat, Yatırım ve Projelendirme Birimi, Rektörlüğümüzün yeniden yapılanması sürecinde, koordinasyon sorumluluğunu tam olarak yerine getirebilmesi amacıyla Rektörlük Makamının 26.02.2009 tarih ve 307 sayılı Olur'u ile oluşturulmuştur.

Proje Yönetim ve Destek Birimi, Ulusal ve uluslararası proje tekliflerinin ilgililere duyurularak etkin katılımın sağlanması, proje fikirleri ile başvuran kişi ve birimlerin yönlendirilmesi, önerilen ya da kabul edilen projelerin yazılması ve uygulaması aşamasında yürütülen çalışmaların etkinliğini bütçe ve zaman boyutunda değerlendirilmesi, bütçe tahsis ve gerçekleştirmelerini yakından takip edilmesi ve izlenmesi amacıyla; Rektörlük Makamının 19.02.2009 tarih ve 266 sayılı Olur'u ile Genel Sekreterlik bünyesinde oluşturulmuştur.

Satın Alma ve İhale Destek Birimi, Üniversitemiz birimlerinde gerçekleştirilecek satın almalarda; sürecin daha hızlı, verimli, güvenilir ve sorunsuz yürütülebilmesi amacıyla, mevzuata uygun olarak satın alma ve ihale işlemlerinde gerekli kontrol ve koordinasyonu sağlamak üzere, Rektörlük Makamının 10.03.2009 tarih ve 384 sayılı Olur'u ile oluşturulmuştur.

Kalite Birimi, Üniversitemizin stratejik planı ve hedefleri doğrultusunda Rektörlük birimleri arasında yürütülen toplam kalite yönetimi çalışmaları kapsamında; kalite felsefesinin anlaşılması ve yaygınlaştırılması, idari hizmet kalitesinin geliştirilmesine yönelik çalışmaların yürütülmesi, iç ve dış değerlendirme sistemi ile ilgili hazırlıkların yapılmasında birimlere

gerekli desteğin verilmesi, uygulamaların ve sonuçların takip edilmesi, değerlendirilmesi amacıyla, Rektörlük Makamının 19.02.2009 tarih ve 267 sayılı Olur'u ile oluşturulmuştur.

Konut Edindirme Birimi, Üniversitemiz akademik ve idari personelinin uygun koşullarda konut edinmesini sağlamak amacıyla Rektörlük Makamının 19.06.2009 tarih ve 844 sayılı Olur'u ile oluşturulmuştur.

Bu birimlerin yanı sıra Genel Sekreterlik bünyesinde; 2002 tarihinde **Türk Patent Enstitüsü Bilgi ve Dokümantasyon Birimi** kurulmuştur. Üniversitemiz ile Türk Patent Enstitüsü arasında bir protokol imzalanmış ve yürürlüğe girmiştir. Bu protokolün amacı, İzmir'de yerleşik Üniversite elemanlarının ve öğrencilerinin, araştırma ve geliştirme çalışmaları yapan kişi, kurum ve kuruluşların, sanayicilerin ve tacirlerin sınai mülkiyet hakları ile ilgili olarak ulusal ve uluslararası veri tabanlarında ön araştırmalar, tekniğin bilinen durumu vb. konularındaki bilgi ve doküman gereksinimlerini karşılamak üzere Üniversitemiz ile Türk Patent Enstitüsü arasında işbirliği yapmaktır. Bu kapsamda gerek Üniversitemizde gerekse Türk Patent Enstitüsü'nce sınai mülkiyet, marka, patent, endüstriyel tasarım, entegre devre topografyası gibi konularda karşılıklı seminerler ve eğitimler verilmektedir. Tüm araştırmacıların yararlanabileceği her türlü bilgi ve doküman birimde mevcuttur.

Akıllı Kart Birimi, Üniversitemizin Akıllı Kart Projesi kapsamında hazırlanarak, personel ve öğrencilerimizin kullanımına sunulan "Personel Kimlik Kartı"na ilişkin iş ve işlemlerin gerçekleştirilmesi ve kullanım alanları ile ilgili karşılaşılabilecek sorunların giderilmesi amacıyla Rektörlük Makamının 13.10.2010 tarih ve 1307 sayılı Olur'u ile Akıllı Kart Birimi kurulmuştur.

Uluslararası Eğitim Kuruluşlarıyla Yapılan İşbirliği Çalışmaları

İletişim ve bilgi teknolojilerindeki son gelişmeler sonucu ülkeler arası sınırların kalktığı ve eğitimde de evrenselliğin giderek önem kazandığı günümüzde pek çok yabancı eğitim kurumu ile ortak proje, öğretim elemanı ve öğrenci değişimi konusunda işbirliği çalışmalarını sürdüren Üniversitemizde, Avrupa Birliği'ne eğitim alanında entegrasyon kapsamında Hayat Boyu Öğrenme (Erasmus, Socrates) ve Youth gibi eğitim programlarıyla ilgili çalışmalar hızlı bir şekilde yürütülmektedir.

Üniversite Otomasyon Sistemleri

Üniversitemiz Uygulama ve Araştırma Hastanesi, "**Hastane Bilgi Yönetim Sistemi**"ni oluşturmak için başladığı projeyi HBYS olarak adlandırmaktadır.

HBYS, Dokuz Eylül Üniversitesi Uygulama ve Araştırma Hastanesi'nde kullanılmak üzere, hasta, malzeme, fatura, evrak ve personel yönetimi için bir bilgi birikimi oluşturulması, bu bilgi birikiminden yola çıkarak kurumun eksiklerini görmek ve gidermek, süreçleri iyileştirmek, kaynakların etkin kullanımı hedeflemektedir. Bu proje aşağıdaki alt bilgi sistemlerini kapsamaktadır;

Kan Merkezi Bilgi Sistemi

Dokuz Eylül Üniversitesi Uygulama ve Araştırma Hastanesi kan bankasında yürütülen işlerin kayıt sistematığının dünya standartlarına uygun olarak iyileştirilmesi ve otomasyon kapsamına alınarak Hastane Yönetim Bilgi sistemine entegre edilmesi, kan bankası donör işlemlerinin izlemlerinin, yapılan kan donasyonlarının izlemlerinin, kan bankasında yapılan işlemlerin izlemlerinin, kan bankasındaki ürünlerin stok izlemlerinin ve ürünlerinin kullanımlarının izlemlerinin ve ücretlendirme için hastane bilgi yönetim sistemine veri transferinin sağlanması için bir yazılım geliştirilmiştir. Bu yazılım 2004 yılından bu yana aktif kullanımda olup doğan ihtiyaçlar doğrultusunda geliştirilmekte ve bakımı yapılmaktadır.

Malzeme Yönetimi Bilgi Sistemi

Dokuz Eylül Üniversitesi Hastanesi'ne tıbbi malzeme, ilaç, sarf malzemesi gibi malzeme çeşitlerinin tedarik sürecine ait planlama, ihale, satın alma, geçici kabul ve kesin kabul aşamalarını kapsayan bir bilgi sistemidir. 2007 yılında kullanıma geçmiş ve halen kullanılmaktadır. İhtiyaçlar doğrultusunda sürekli güncellenmektedir.

Döner Sermaye & Performans Hesaplama Sistemi

Dokuz Eylül Üniversitesi Uygulama ve Araştırma Hastanesi'ne hizmet veren personeller maaşlarına ilave olarak hastane döner sermaye bütçesinden belirli oranlarda katkı payı almaktadırlar. Bu katkı paylarının hesaplanması için gerekli bilgiler hastane sisteminden ve maaş sisteminden çekilir. Yönetim tarafından belirlenmiş oranlar ve kurallar bu veriler üzerinde işletilir ve personelin alacağı ödeme belirlenerek bordro basılır.

Ayniyat - Demirbaş Yönetim Sistemi

Üniversitemiz taşınır mallarının kayıt, zimmet, terkin ve devir işlemleri Netterm programından gerçekleştirilmektedir. Bu projenin Oracle veri tabanında Forms ve Reports Uygulaması olarak geliştirilmesi istenmiştir. Analiz çalışmaları 10.12.2007 tarihinde başlatılmıştır. Proje Dokuz Eylül Üniversitesi Hastanesi'nde 2009 Şubat ayında hayata geçirilmiştir. D.E.Ü Uygulama Ve Araştırma Hastanesi ayniyat kayıtlarının takibini ve gerekli

işlemleri Ayniyat projesini kullanarak sürdürmektedir. Projede gerekli düzenlemeler yapılmaya devam etmektedir. Proje Malzeme Yönetim Sistemi Projesinin **(MYS)** devamı gibi çalışmaktadır. Satın alma ve giriş işlemleri Malzeme Yönetim Sistemi tarafından gerçekleştirilmektedir.

Arşiv Bilgi Sistemi

Arşiv Bilgi sistemi, hasta dosyalarının poliklinik ve kliniklerden istemlerini, ilgili bölümlere teslimini ve geri toplanmasını kayıt altına alarak hasta dosyalarının hastane içindeki hareket takibini amaçlamıştır.

Arşiv Bilgi Sistemi, arşiv bölümü içindeki hasta dosyaları, ek zarf, joker dosyalar ve ölü hasta arşivinin kayıt altına alınarak düzenlenmesi; bu hasta dosyalarının istemlerinin düzenlenmesi, isteyen birimlere teslim edilmesi ve bu birimlerden geri alınması aşamalarının bilgi sistemine kayıt yapılarak dosyaların hastane içinde takibinin yapılmasını kapsamaktadır.

DEHIS – Hastane Web Portal

Hastane içinde kullanılan uygulamaları tek bir çatı altında toplamak ve “single sign on” prensibini uygulamak amacıyla geliştirilmiştir. DEHIS’e giriş yapan bir kullanıcı yetkileri doğrultusunda Rektörlük BİD tarafından geliştirilen uygulamaları çalıştırabilir.

Santral Rehber Programı

Hastane içindeki kişi ve birimlerin telefon ve iletişim bilgilerinin kaydedildiği sistemdir.

Arıza Kayıt Sistemi

Bilgi işlem teknik servislerinin kullanımına yönelik geliştirilmiş bir arıza kayıt ve donanım takip sistemidir.

HERMES – HL7 İle Sistemler Arası Haberleşme Sistemi

Hastane bilgi sistemi ile Kan Merkezi, Malzeme Yönetim Sistemi, RADOS ve RTIS bilgi sistemlerinin gün içindeki haberleşmelerini sağlayan bir sistemdir. Günde on binlerce kayıt hareketi olmaktadır.

Rektörlük Bilgi İşlem Tarafından Uyarılan Yazılımlar

MyDMS Belge Yönetim Sistemi

Akreditasyon sürecinde hazırlanan belgelerin saklanması güncellenmesi ve ilgili kişilerin yetkileri doğrultusunda belgelere ulaşımını sağlayan bir sistemdir.

Mantis Hata Bildirim Sistemi

Hastane bilgi sistemlerinde yaşanan hataların veya isteklerin ilgili kişilere iletimini sağlayan bir sistemdir. Hatayı kabul eden yetkili ilgili düzenlemeleri yaptıktan sonra hatanın çözümüne yönelik notlarını sisteme girer ve durumunu değiştirir.

Probel HBYS – Hastane Bilgi Sistemi

- Hasta Kayıt/Kabul Modülü
- Randevu Modülü
- Eczane Modülü
- Vezne Modülü
- Ameliyathane Modülü
- Diyaliz Modülü
- Sağlık Kurulu Modülü
- Klinik Bilgi Sistemi
- Patoloji Sistemi
- Faturalama Sistemi
- Diyet Modülü
- Medula & Sağlık.NET ile haberleşme sistemi
- İstatistik ve Raporlama Modülü
- Muhasebe Sistemi
- İnsan Kaynakları Sistemi

Ventura – Laboratuvar Bilgi Sistemi

Cihazlardan aldığı test sonuçlarını Probel HBYS'ye iletir.

RADOS – Radyoloji Bilgi Sistemi

Radyoloji randevularının takibi ve radyolojik görüntülerin sistemde görüntülenmesini kapsayan bir bilgi sistemidir.

RTIS – Nükleer Tıp Bilgi Sistemi

Nükleer tıp birimindeki hastaların takibi ve radyolojik görüntülerin sistemde görüntülenmesini kapsayan bir bilgi sistemidir.

Endoskopi Bilgi Sistemi

Endoskopi görüntülerinin saklanmasını sağlayan bir sistemdir.

RX Media Pharma – İlaç Bilgi Sistemi

Eczanenin ve hekimlerin ilaçların detaylı bilgisine erişimini sağlayan bir programdır.

Ülkemiz genelinde kalite ve kapasite ölçütlerinde ilk 10 üniversite içerisinde bulunan Üniversitemizde, personel sayısının azımsanmayacak boyutlara ulaşması nedeni ile yürütülen personel hizmetlerinin önemi artmıştır.

Bu nedenle Üniversitemiz personel işlerinin doğru, zamanında ve süratle yapılması hedeflenmiş ve bu amaç doğrultusunda **Personel Otomasyon Projesi** başlatılmıştır. Projede iş akışları ve analizleri yapılmış, iş süreçleri iyileştirilmiş ve verimliliğin artırılması amaçlanmıştır. Proje kapsamında gruplar halinde projeye katılan personele eğitimler verilmiş, katılan personelin bilgi ve deneyiminden yararlanılmıştır.

Personel Otomasyon Projesiyle; işlemlerin süresinin azaltılması suretiyle personel işlerine hız kazandırılması, personel ve zaman maliyetinin azaltılması, iş yükünün ve bilginin paylaşılması, istatistikî bilgilerin anında elde edilmesi, bazı işlemlerin web sayfasından kişilerin kullanımına sunulması, performansın artırılması ve hataların azaltılarak hizmet standardının sağlanması amaçlanmıştır ve bu yönde kazanımlar sağlanmıştır.

Kütüphane otomasyon programı ile kütüphanemizdeki kaynakların kullanımı, kontrolü ve izlenmesi daha kolay bir hale gelecektir. Kataloglama modülü ile kütüphanemizde bulunan tüm kitaplar bilgisayar ortamında kayıt altına alınmış olunacak ve kitapların her türlü takibi çok hızlı ve doğru bir şekilde yapılabilecektir. Dolaşım modülü ile kitap ödünç verme işlemleri bilgisayar kayıtlarına geçirilecektir. Bu sayede dolaşımda bulunan kitapların takibi, ödünç verme ve alma işlemleri de hızlı ve güvenilir bir şekilde gerçekleştirilecektir. Web modülü ile de kütüphane kullanıcıları kütüphane kaynaklarını kendi bilgisayarlarında tarayarak belirledikleri kaynakların dolaşımdaki mevcut durumunu görmeleri, ayrıca kendi üyelikleri altındaki durumlarını izlemeleri mümkün olacaktır.

Öncelikle sunucu bilgisayarın temini aşaması gerçekleştirilmiş ve eski programdaki marc formatındaki kitap bilgileri **millennium** programına aktarılması için test çalışmaları devam etmektedir. Millennium Yetkililerinin istekleri doğrultusunda sunucu bilgisayara yeniden yükleme yapılmış ve otomasyon programının ön kurulum işlemleri gerçekleştirilmiştir.

Uluslararası bir kütüphane otomasyon sistemi olan “**Innopac Millenium Library Sytems**” in eğitimi firma eğitimcileri tarafından aşamalı olarak verilmiştir. 2010 yılı içerisinde test çalışmaları yapılmış, sonrasında veritabanı aktarılması tamamlanarak programın tüm modülleriyle okuyucu kullanımına açılmıştır.

Kütüphane otomasyon sistemi “**MILLENNIUM**” Opac, Sağlama, Bütçe Kontrolü ve Muhasebe, Katalog ve veri Tabanı Yönetimi, Sürekli Yayınlar, Ödünç verme ve Rezerv ve Elektronik Koleksiyonlar modüllerinden oluşmaktadır.

Üniversitemiz öğrencilerinin okul kayıt işlemlerinin internet aracılığı ile yapılmasına imkân veren **online kayıt sistemini** hayata geçiren Üniversitemiz, bu sistemle kayıt döneminde yaşanan yoğunluğu azaltarak zamandan ve işgücünden büyük ölçüde tasarruf sağlamanın yanı sıra öğrencilerin kayıt işlemi nedeniyle üstlendikleri maliyeti azaltmıştır.

Kayıt işleminin internet aracılığı ile yapılmasına ek olarak öğrencilere sağlanan bir diğer kolaylık ise öğrenim harçlarının da on-line olarak, ilgili banka aracılığı ile tahsilâtının sağlanmasıdır.

Hizmet tanımı incelendiğinde sunumunda belirli fiziki/maddi unsurları barındırsa bile fiziksel bir yapı değil fonksiyon oluşu nedeniyle, ölçülmesinin zorluğu göz önüne alındığında sunulan hizmet kalitesinde norm birliği oluşturup, standart sağlanmasını temin etmek amacıyla Üniversitemiz eğitim hizmetinde toplam kalite yaklaşımını benimsemiş olup bu doğrultuda çalışmalar yürütmektedir. Eğitimde toplam kalite çalışmaları ile amaçlanan hizmet kalitesinde çeşitli içsel ve dışsal faktörlerden kaynaklanan değişimler göz önünde bulundurularak, kütüphane kaynaklarının eğitim araştırma faaliyetleri için sürekli güncel ve güvenli kaynaklara ortam hazırlamaktadır.

5.4 Diğer Hizmetler:

5.4.1 Üniversitemiz tarafından hazırlanan otomasyon sistemleri;

- Öğrenci Otomasyon Programı (internet üzerinden not durum izleme vb. hizmetler) kullanılmaktadır.
- Personel Otomasyon Programı (atama, terfi, görevlendirme, izin, pasaport, hasta sevk vb hizmetler) kullanılmaktadır.
- Kütüphane ve Dokümantasyon Otomasyonu çerçevesinde web üzerinden hizmet veren veri tabanları ve elektronik dergilere ulaşılmaktadır.
- Öğrencilerimiz; Üniversitemiz sağlık kampüsü öğrencilerine hizmet veren “Öğrenme Kaynakları Merkezi”nden faydalanabilmektedir.
- Harcama birimleri de Strateji Geliştirme Daire Başkanlığı ile birlikte ülke genelinde oluşturulan e-bütçe sistemi ile bütçe işlemlerini yürütmektedir.

5.4.2 Kütüphane ve Dokümantasyon:

Öğrenim, öğretim ve araştırma faaliyetleri için gerekli kütüphane materyal ve hizmetleri Üniversitemizde bulunan 12 kütüphane ile sağlanmaktadır.

2003 yılında 13 bin m² ve 1150 okuyucu kapasitesi ile ülkemizin en büyük kapalı alanına sahip Merkez Kütüphane binasının da hizmete açılmasıyla kütüphanelerimizin toplam alanı 19.964 m²’den 20.127 m²’ye çıkmış ve okuyucu kapasitesi 2.908’den 2.948’e ulaşmıştır. Uzman personelin görevlendirildiği kütüphanelerimizde, 2010 yılında Abone Olunan Basılı Periyodik Yayın Sayısı 763, Satın Alınan Basılı Kitap Sayısı ise 2 562’dir.

Son yıllardaki elektronik bilgi erişim sistemlerindeki gelişmelerden yararlanabilmek için kütüphaneler İnternet’e bağlanmış, çeşitli konularda on-line veri tabanlarına abone olunmuştur. 2010 yılında abone olduğumuz veritabanlarında bulunan fulltext elektronik dergi sayısı 24.610’dur. Dergilere ulaşım kolaylığı sağlamak üzere “Serial Solutions”a abone olunmuştur. Böylece okuyucularımız tek taramayla bütün fulltext dergilerdeki makaleleri sorgulayabilmektedir. Elektronik fulltext kitap sayısı 2010 Aralık’da 96.000’e ulaşmıştır. Abone olduğumuz “Digital Dissertations & Theses” ile Dünyada çeşitli ülkelerde bulunan

1000 den fazla Üniversitede yapılmış olan 950.000 yüksek lisans ve doktora tezine fulltext ulaşabilmektedir. Üniversitemiz 61 elektronik veritabanına aboneliğini devam ettirmektedir.

2010 YILINDA ABONE OLUNAN VERİ TABANI VE ELEKTRONİK DERGİLER

SIRA NO	VERİ TABANI VE ELEKTRONİK DERGİ ADI
1	ABI/INFORM
2	ALPSP (Association of Learned and Professional Society Publishers)
3	American Chemical Society (ACS)
4	American Institute of Physics (AIP)
5	Annual Reviews
6	ASTM Digital Library
7	ASTM Standarts
8	BMJ Jornals Online
9	Beck Online
10	Blackwell Synergy
11	Britannica Online
12	Cambridge University Press
13	Clinics of North America
14	Cochrane
15	Ebrary Online Sheet Music
16	Emerald ManagementXtra
17	GlobalBooksInPrint
18	HEIN Online
19	HukukTürk
20	Institute of Physics (IOP)
21	Journal Citation Report (JCR)
22	JSTOR
23	Literature Online(LION)
24	MathSciNet
25	MD Consult Core Collection
26	OCLC (Online Computer Library Center)
27	Oxford University Journals
28	Oxford Grove Art Online
29	Oxford Grove Music Online
30	Proquest Medical and Health Package
31	Royal Society of Chemistry E-Journals
32	SpringerLINK
33	Science Online

34	SourceOECD
35	Ulrich's Periodical Directory
36	WILEY Interscience
37	Wilson Select Full Text Plus
38	World Bank GDF Online
39	World Bank WDI Online
40	World Bank e-Library

KURUMSAL OLARAK ABONE OLDUĞUMUZ VERİ TABANLARI	
1	Kazancı Bilişim, Hukuk Mevzuatı Bilgi Bankası
2	Mevbank-Hukuk Mevzuatı Bilgi Bankası
ULAKBİM ARACILIĞIYLA ULAŞILABİLEN VERİ TABANLARI	
1	BMJ Journals Online
2	Clinical Evidence
3	EBSCO HOST
4	Elsevier Science Direct
5	IEEE/IEE Electronic Library (IEL ONLINE)
6	Journal Citation Report (JCR)
7	OVID-Lippincott Williams & Wilkins
8	Taylor & Francis Online Journals
ELEKTRONİK KİTAPLAR	
1	ASTM E-Books
2	EBRARY 42,022 E-KİTAP ONLINE
3	ELSEVIER E-BOOK FULL COLLECTION
4	EMERALD Ebook
5	KARGER E-Book (2010'da aboneliği sona erdi)
6	REFEREX ENGINEERING E-BOOK
7	ROYAL SOCIETY of CHEMISTRY E-Books
8	SAFARI EBOOK - IT AND BUSINESS COLLECTION
9	SPRINGER E-BOOK COLLECTION
10	Source OECD
ELEKTRONİK TEZLER	
PROQUEST DIGITAL DISSERTATIONS – FULLTEXT, Erişim Adresi : http://www.umi.com/globalauto , 1861 den günümüze WEB üzerinden 1.7 milyondan fazla doktora ve master tezlerini kapsar. Her yıl 1000 den fazla yükseköğretim ve üniversitenin, 47.000 doktora tezi tam metin olarak programa eklenmektedir. Abone olduğumuz Proquest Digital Dissertation'ın fulltext versiyonuyla 930.000 tezin PDF formatında tam metnine ulaşılmaktadır.	

ELEKTRONİK DERGİ KATALOĞU

Serials Solutions / AMS, Serial Solutions 360 Search, Erişim Adresi: <http://nj8bs2kt8z.search.serialssolutions.com/>, İÇERİK: Serials Solutions / AMS abone olduğumuz tüm veritabanlarındaki dergileri A dan Z'ye listeleyen bir elektronik dergi kataloğudur. Serial Solution 360 Search, Üniversitemizin abonesi olduğu tüm veritabanlarını yada seçtiğiniz veritabanlarını aynı anda ve aynı ara yüz üzerinden taranmasına olanak veren bütünleştirilmiş (Federated) bir tarama sistemidir.

BÜTÇE HARCAMA TÜRÜ (TL)	YILI				
	2006	2007	2008	2009	2010
Bütçe Ödeneği	1.447.900,00	1.308.645,00	1.270.000,00	1.235.677,00	1.865.000,00
Toplam Harcamalar	1.299.962,00	1.268.238,34	1.234.072,00	1.508.808,00	1.863.843,18
Kitap Harcamaları	182.427,27	37.546,02	203.755,56	59.722,00	87.493,90
Periyodik Yayın Harcamaları	683.262,16	467.444,79	460.465,86	483.548,19	523.229,92
Veri Tabanları Harcamaları	342.017,51	723.054,93	511.935,72	942.364,35	1.243.043,93
Cilt	5.529,06	7.360,36	26.550,00	15.753,00	5.380,80
Barkod Etiketleri ve Man.Bant			29.364,87	5.188,46	4.694,63
DVD			1.999,99	2.232,00	-
Abone Ol Basılı Per.Sayısı	897	746	745	777	763
Satın Al.Basılı Kitap Sayısı	4816	845	3050	3090	2.562
Satın Al.Kaset-DVD-CD Sayısı	30		119	162	
Abone Olunan e-Kitap Sayısı	26.500	37.137	53.383	77.568	96.000
Abone Olunan e-Dergi Sayısı	21.256	22.516	23.713	24.355	24.610
Abone Olunan Veritabanı Sayısı	33	38	44	56	61

5.4.3 Laboratuvar Olanakları:

Üniversitemiz bünyesinde öğrencilerin ortak kullanımına sunulan bilgisayar ve yabancı dil laboratuvarlarının yanı sıra fakülte, yüksekokul ve enstitülerin kendi akademik araştırmaları ve incelemelere yönelik toplam 38.616 m² alanı kapsayan 193 adet laboratuvar bulunmaktadır.

Özel çalışma modüllerinin yapılandırıldığı bir laboratuvar olarak Türkiye’de ilk örnek olan Tıp Fakültesi araştırma laboratuvarları (ARLAB I-II) ve Öğrenme Kaynakları merkezi; Torbalı Meslek Yüksekokulu’ndaki TSE Taşeron Laboratuvar belgeli Kaya Mekaniği ve Zemin mekaniği Laboratuvarları; Fizik Tedavi ve Rehabilitasyon Yüksekokulu’ndaki Yürüme ve Denge Analiz Laboratuvarları ile Protez-Ortez Atölyesi, Mühendislik Fakültesi’ndeki İzmir ve çevresinin zemin etütlerinin gerçekleştirildiği Zemin Mekaniği Laboratuvarları’nın yanı sıra Gemoloji, Metalografi, Yapay Zekâ, Hava Kirliliği Ölçümü, Motor ve Taşıt Tekniği vb. farklı pek çok alanda Üniversite dışında kişi ve kurumlara da hizmet veren araştırma laboratuvarları ülkemizde referans gösterilebilecek laboratuvarlar arasında yer almaktadır.

5.4.4 Toplantı Salonları:

Üniversitemizde hemen her birimin kendisine ait küçük ve orta kapasiteli toplantı salonlarının yanı sıra ulusal ve uluslararası düzeyde bilimsel ve kültürel etkinliklerin gerçekleştirilebileceği özelliklere sahip toplantı salonları mevcuttur.

5.4.5 Barınma Hizmetleri / Yurt Olanakları:

Buca Kız Öğrenci Yurdu, Buca Eğitim Fakültesi Kampüsü içerisinde yer almaktadır. 4 kişilik ve 2 kişilik odalar olmak üzere toplam 504 yatak kapasitesi ile kız öğrencilerin barınma ihtiyacını karşılamaktadır.

DEÜ Öğrenci Yurdu, Buca-Evka 1’de yer almaktadır. 4 kişilik, 2 kişilik ve tek kişilik odalar olmak üzere toplam 536 yatak kapasitesi ile kız ve erkek öğrencilerin barınma ihtiyacını karşılamaktadır.

Sağlık, Kültür ve Spor Dairesine bağlı iki adet kreş ve anaokulu bulunmaktadır. Bunlardan biri Buca Eğitim Fakültesi Kampüsü içerisinde yer almaktadır. Bir diğer Kreş ve Anaokulu ise Tıp Fakültesi Kampüsü içerisinde yer almaktadır. Her iki kreş ve anaokulu da Üniversite

bünyesinde akademik ve idari personel çocuklarının gündüz bakımını üstlenmektedir. Bu kapsamda, çocukların gelişimini desteklemek amacı ile tiyatro, resim, müzik, dans, bilgisayar gibi faaliyetler düzenlenmektedir.

Buca Kız Öğrenci Yurdu A ve B Blok olmak üzere 2 Bloktan oluşur. Sadece kız öğrencilere hizmet vermekte olan yurdumuz, 2 ve 4 kişilik odalar olmak üzere toplam 504 öğrenci kapasitelidir. Yurdun A bloğunda 67 adet 4 kişilik oda bulunmaktadır. B blokta ise, toplam 68 adet oda mevcuttur. Bunun 18 adet 2 kişilik ve 50 adedi de 4 kişilik odalardan oluşmaktadır. Buca kız öğrenci yurdunda öğrencilerin zaman geçirebilecekleri çalışma salonu, TV salonu, market ve kantin bulunmaktadır.

DEÜ Öğrenci Yurdu tek kişilik, 2 kişilik ve 4 kişilik odalar olmak üzere 227 Kız, 309 Erkek, Toplam 536 yatak kapasitesi ile öğrencilerimizin barınma ihtiyacını karşılamaktadır. Kafeterya, yemekhane, market, çamaşırhane, bilgisayar odası, sıcak merkezi klima, fitness center, hobi odaları gibi çeşitli yönlerden öğrencilerimizin sosyal ve günlük hayatlarını rahat bir şekilde geçirebilmeleri sağlanmaktadır.

Üniversitemiz öğrencileri ayrıca Yurt-Kur'a ait İnciraltı, Bornova ve Buca'daki yurtların yanı sıra özel yurtlarda da kalabilme imkanına sahiptirler.

5.4.6 Sosyal Hizmetler:

Sosyal Hizmetler Birimi, Dokuz Eylül Üniversitesi Sağlık Kültür ve Spor Daire Başkanlığı'na bağlı olarak 2004 yılı içinde Üniversitemiz ve öğrencilerin katılımıyla gerçekleştirilecek sosyal hizmet projelerini yaşama geçirmek amacıyla kurulmuştur.

Gerçekleştirilen projelerle; üniversitemiz öğrencilerine sosyal hizmet verilmesi, sosyal sorumluluk bilincinin pekiştirilmesi ve bu projeler aracılığıyla üniversite-kamuoyu arasında köprü oluşturulması hedeflenmektedir. Bu projeler aşağıdaki gibi özetlenebilir.

2010 yılında hayata geçirilmesi planlanan 4 Sosyal Sorumluluk Projesi olan;

1. Kampüsten Yaşama
2. Proje Şenliği
3. Hayata Bağlan
4. Üniversitende Senin de Bir Dikili Ağacın Olsun

Projeleri Daire Başkanlığı'na sunulmuş olup, işbirliği yapılacak kurum, kuruluş ve kişilerle görüşmeler sürdürülmektedir. Projelerde görev alacak 3 öğrenci, seçimleri yapılarak

kısmi zamanlı statüde çalışmak üzere görevlerine başlamıştır. “Hayata Bağlan Projesi” kapsamında 17 Aralık 2010 Cuma günü akademisyen ve ünlü sanatçıların katılımıyla “Madde Bağımlılığı” konulu bir panel organize edilmiştir. Panelde, konuyla ilgili bir oyun sergilenmiş, Üniversitemiz Fotoğraf Topluluğu DEFOT bir fotoğraf sergisi ve Tıp Fakültesi Öğrenci Topluluğu BUHUS stant açmıştır. Projenin duyuru etkinlikleri kapsamında, 13-17 Aralık 2010 tarihleri arasında belirlenen yerleşke alanlarında öğrenci toplulukları ve kulüpleri ile “Perşembe Akşamı Bisikletçileri”nin de katılımıyla müzikli bir kortej düzenlenmiştir.

B. Özürlü Öğrenci Birimi

Amacı: Üniversitemizin Özürlü Öğrenciler Birimi'nin amacı, engelli öğrencilerimizin öğrenimleri, yerleşke ve yurt yaşamları sırasındaki engelleri nedeniyle karşılaştıkları zorlukları en aza indirmek ve engellerin ortadan kaldırılmasında ilgili taraflar arasında işbirliği sağlamaktır. Birim, engelli öğrenciler, öğretim elemanları ve personele de eşit erişim hakkı ve destek verebilmek için imkânlar yaratmayı kendine amaç olarak belirlemiştir ve Üniversitede engellilik konusunda farkındalığı artırabilmek için uğraş vermektedir.

Hedef Kitleleri: Görme engelliler, fiziksel engelliler ile dikkat eksikliği ve hiperaktivite bozukluğu, öğrenme güçlüğü, psikiyatrik sorunları, konuşma dil sorunları, işitme engelliler, travmatik beyin hasarları olanlar.

Proje Ortakları: Üniversitemizin akademik ve idari birimleri, ilgili Sivil Toplum Kuruluşları ve yerel yönetimler.

İçerik ve hedefler: Kütüphanelerimizde görme engelli öğrencilerimiz için bilgisayar ve Braille yazıcısı alımını gerçekleştirmek. Engellilik hakkında toplumsal bilinçlendirmeyi artıracak, seminer, konferans, kültürel faaliyetler gibi farkındalık çalışmaları gerçekleştirmek.

Dokuz Eylül Üniversitesi Engelli Öğrenci Birimi'nin amacı; üniversitemizdeki engelli öğrencilerimizin öğrenimleri, yerleşke ve yurt yaşamları sırasında engelleri nedeniyle karşılaştıkları zorlukları en aza indirmek ve engellerin ortadan kaldırılmasında ilgili taraflar arasında işbirliği sağlamaktır. Birim; engelli öğrenciler, öğretim elemanları ve personele de eşit erişim hakkı ve destek verebilmek için imkânlar yaratmayı kendine amaç olarak

belirlemiştir ve üniversitede engellilik konusunda farkındalığı artırabilmek için uğraş vermektedir. Herhangi bir sağlık sorunu (gözle görülen veya görünmeyen) bir öğrencinin Dokuz Eylül Üniversitesi'ndeki akademik veya sosyal yaşantısını engelliyor ise o öğrenci "engelli"dir. Karşılaşılan engel grupları şunlardır:

- Görme Engelliler
- Fiziksel Engelliler
- Dikkat Eksikliği ve Hiperaktivite Bozukluğu (DEHB)
- Öğrenme Güçlükleri
- Psikiyatrik/Psikolojik Sorunlar
- Konuşma ve Dil Sorunları
- İşitme Engelliler ve Sağırılık
- Travmatik Beyin Hasarları
- Diğer Engel Grupları (kronik hastalıklar gibi)

Engelini (özüünü) Engelli Öğrenci Birimi'ne bildiren tespit ettirmek veya ettirmemek öğrencinin kararıdır. Engelli Öğrenci Birimi tarafından ancak tespit edilen öğrencilere istekleri doğrultusunda destek verilecektir.

2010 yılı içinde Engelli Öğrenci Destek Birimimiz tarafından aşağıdaki çalışmalar yürütülmüştür.

- Rektörlük binamız arka bahçe çıkışı ile Sağlık Kültür ve Spor Daire Başkanlığı binası ana girişine "Engelli Rampası" yapılmıştır.
- İzmir Üniversiteleri Engelli Birimleri ile ortak çalışmalar yürütülmesi kararı alınmıştır.
- 4 engelli öğrencimizin sınav ortamı uyarlaması ile burs ve barınma imkânları konularında danışmanlık talepleri doğrultusunda gerekli yönlendirmeler yapılmıştır.
- Engelli Öğrenci Birim Sorumlumuz, 2011-2012 yıllarında görev yapacak olan İzmir Büyükşehir Belediyesi Kent Konseyi Engelliler Komitesi'ne seçilmiştir.
- Engelli öğrencilerimiz için bilgisayar, Braille yazıcı ve diğer ekipmanlar tespit edilerek satın alınması için ilgili birimler nezdinde gerekli girişimlerde bulunulmuştur.
- Üniversitemiz Yelkencilik Kulübü ve Engelli Öğrenci Birimi işbirliği ile hayata geçirilen sosyal sorumluluk projesi kapsamında; görme ve işitme engelli öğrencilere bir ay süresince "Yelkencilik Kursu" verilecektir.

- “Hayata Bir İmza Atmak” adı altında tüm yıl boyunca düzenlenecek olan interaktif söyleşilerden ilki olan “Yaratıcılık ve Üretim Potansiyeli, İletişim-Etkileşim-Değişim Üzerine Kişisel Gelişim Söyleşisi”, 02 Aralık 2010 tarihlerinde Buca Eğitim Fakültesi Konferans Salonunda gerçekleştirilmiştir.
- Talepte bulunan görme engelli öğrencilerimiz için sınav dönemleri boyunca gönüllü okuyucu desteği sağlanmaktadır.

Görme ve bedensel engelli öğrencilerimizin katılımıyla yürütülecek olan Okuma Tiyatrosu için gerekli duyurular yapılmış ve öğrenci seçme sürecine gelinmiştir.

5.4.7 Burs Olanakları:

Yemek Bursu; Maddi olanakları yetersiz öğrenciler ile başarılı olan öğrenciler yemek bursundan yararlanabilmektedir. Özellikle örgün eğitim öğrencilerinin yararlandığı yemek bursu Sağlık, Kültür ve Spor Dairesi Başkanlığı'na bağlı olan yemekhanelerden yararlandırılarak verilmektedir. 2009 yılında öğrenci yemek bursundan 936 kişi yararlanırken 2010 yılında 1.300 öğrencimize yemek bursu imkânı sağlanmıştır.

5.4.8 Beslenme Hizmetleri:

SKS Daire Başkanlığına bağlı mutfaklar; Rektörlük, Tınaztepe Merkez, Tıp Fakültesi, İlahiyat Fakültesi, İktisadi ve İdari Bilimler Fakültesinde bulunmaktadır. 2010 yılı Eylül ayı içinde Buca Eğitim Fakültesi Öğrenci Yemekhanesi yıkılarak yeni baştan inşa edilmiş, iç ve dış yüzeyleri yenilenmiş ve çevre düzenlemesi yapılmıştır. Konveyör sistemi devreye alınarak porselen tabakla yemek hizmeti vermeye başlanmıştır. Tıp Fakültesi Dekanlık binasının alt katında bulunan öğrenci kantininin bir bölümü yemekhane olarak düzenlenmiş ve hizmete girmiştir. Bunun yanı sıra Tıp Fakültesi Öğrenci Yemekhanesi'nde öğle yemeği verilmekte olup, Tıp Fakültesi'nde ikinci öğretim olmamasına rağmen gelen talep üzerine, 1 Kasım 2010 tarihi itibarıyla akşam yemeği de vermeye başlanmıştır. Ayrıca, öğrenci kantininin akşam geç saate kadar açık tutularak hizmet verilmesi sağlanmıştır.

Tınaztepe Sosyal Tesisi içinde yer alan Öğrenci Yemekhanesinde yemek dağıtımı sırasında oluşan yoğunluk nedeniyle ikinci konveyör devreye alınarak öğle saatlerinde oluşan kuyruklar ortadan kaldırılmıştır. Üniversitemizde, 2009 yılı Aralık ayı itibarı ile kendi mutfaklarımızda kendi personelimiz tarafından hazırlanıp sunulan yemeğimizden günlük

ortalama yemek yiyen kişi sayısı 3.576 iken, 2010 yılı Aralık ayı itibari ile günlük ortalama yemek yiyen kişi sayısı 7.000'e ulaşmıştır. Üniversitemiz içerisinde tabldot öğle ve akşam yemeği ile kahvaltılı hizmetinin yanı sıra sosyal tesisleri ile üniversitemiz mensuplarına farklı hizmetler sunulmaktadır. Yemek menüleri; diyet uzmanlarımız gözetiminde usta aşçılarımız tarafından hazırlanmakta ve hizmete sunulmaktadır

Mevcut kullanılan *DE-KART sistemi uygulamasının 2010-2011 akademik yılı içinde sonlandırılması* planlanmaktadır. Bunun yerine tüm teknik alt yapısı Üniversitemizin ilgili birimlerince hazırlanan **Akıllı Kart uygulamasına geçilecektir**. Akıllı Kart uygulamasına geçiş sürecinde öğrenci ve personelimizin mağdur edilmemeleri için gerekli önlemler alınmıştır. Kaynaklar Sosyal Tesis; yemekhaneleri, restoranları, balo salonu, pastane ve kahve salonları ayrıca öğrencilerimizi istekleri doğrultusunda yapılandırılacak olan oyun salonları, market, PTT, Banka Şube ve ATM'leri ile Kaynaklar Yerleşkesinin önemli gereksinimleri karşılanmaktadır.

Üniversitemiz içerisinde tabldot hizmetinin yanında kafe ve restoran işletmeleri ile Üniversitemiz mensuplarına farklı hizmetler sunulmaktadır.

Eylül Köşk

Büyük bir bahçenin ortasında İngiliz bir aileden kalma olan bu Köşk'ün her odası ayrı bir restoran olarak düşünüülerek düzenlenmiştir. Eylül Köşk, Lorissa, Smyrna, Aphrodisios, Miletos ve Metropolis salonları ile Eylül Köşk Üniversitemiz öğrenci, idari ve akademik personeline hizmet vermektedir.

Eylül Cafe

Dokuz Eylül Üniversitesi Rektörlüğü bahçesi içerisinde bulunan Eylül Cafe bistro menüsü ile değişik lezzetlerle hizmet vermektedir.

Eylül Çatı Restoran

Üniversitemizin tüm mensuplarına sade ve dinlendirici bir ortamda Kordonun nefis deniz manzarası eşliğinde öğle ve akşam yemeği ile hizmet verilmektedir. Büyük salon, küçük salon ve terastan oluşan bölümleri alakart ağırlıklı olarak faaliyet göstermekte, bununla birlikte grup yemekleri ile Üniversitemizin çeşitli etkinliklerinde hizmet vermektedir.

5.4.9 Kültür, Sanat, Spor Etkinlikleri ve Şenlikler

Üniversitemiz öğrencilerinin boş zamanlarını sosyal, kültürel ve sanatsal faaliyetlerle değerlendirmelerine ve aynı zamanda bilgi-beceri sahibi olmalarına yardımcı olmak, öğrencilerimizin dinlenme, eğlenme ve üretme alışkanlığı kazanmalarını sağlamak, güzel sanatlarla ilgili faaliyetlere katılmalarına ve izleyebilmelerine olanak sağlamak amacıyla çalışmalar sürdürülmektedir. Üniversitemiz bahar şenlikleri kapsamında sergiler, film gösterimleri, amatör grup konserleri, tiyatrolar, ünlü kişilerin katıldığı söyleşiler ve konserler, gösteriler, halk dansları ile defileler özel sektörün desteklediği organizasyonlar gerçekleştirilmiştir.

Üniversitemiz, 2009-2010 öğretim yılında toplam 12 branşta “Türkiye Üniversite Sporları Federasyonu” tarafından düzenlenen yarışmalarda temsil edilmiştir. Üniversite Sporları Federasyonu tarafından düzenlenen müsabakalarda Üniversitelerarası Voleybol ile Basketbol 2. Lig Grup Birinciliği Müsabakaları Üniversitemiz ev sahipliğinde organize edilmiştir. Üniversitelerarası spor müsabakalarında çeşitli branşlarda 14 alanda grup ve takım olarak dereceye girerek başarı elde edilmiştir. Rektörlük Kupası branşları ve her branşa ilişkin sorumluları belirlenmiş olup turnuva fikstürleri hazırlanarak fakültele dağıtılmış ve spor müsabakaları organize edilmiştir.

5.4.10 Öğrenci Toplulukları:

Fakülte ve yüksekokullarımızda faaliyet gösteren, öğrencilerimizin kurmuş olduğu topluluklar ve kulüpler tarafından yıl boyunca sosyal, kültürel ve sanatsal etkinlikler düzenlenmektedir.

Kültür, sanat ve spor ile ilgilenen öğrencilerimiz daha önceden kurulmuş topluluklara başvuracakları gibi, kendi ilgi alanları ile şekillenecek olan yeni topluluk ve kulüpler kurmaları için de olanaklar sağlamaktadır. Söz konusu bu topluluk ve kulüplerin birim bazında ve isimlerine ait bilgilerin yer aldığı tablo aşağıda gösterilmiştir.

DOKUZ EYLÜL ÜNİVERSİTESİ ÖĞRENCİ KULÜP VE TOPLULUKLARI LİSTESİ		
SIRA NO	BİRİMİ	ÖĞRENCİ KULÜP/TOPLULUK ADI
1	REKTÖRLÜK	Stratejik Araştırmalar Topluluğu
2		Sinema Kulübü
3		Kariyer Planlama Topluluğu
4		Havacılık Kulübü

5		Üreme Sağlığı Topluluğu
6		Capoeira Topluluğu
7		Neyzen Topluluğu
8		Dil ve Kültür Topluluğu
9		Münazara Topluluğu - DEUMT
10		Toplum Gönüllüleri - TOG DEU
11		Su Sporları Topluluğu - DEÜSAT
12		Fotoğrafçılık Topluluğu - DEFOT
13		Mağara Araştırma Kulübü - DEUMAK
14		Dans Topluluğu - DEUDANS
15		Rock Topluluğu - DEUROCK
16		Dağcılık ve Doğa Sporları Topluluğu- DEUNDAK
17		Atatürkçü Düşünce Topluluğu - ADT
18		Havacılık Kolu Yamaç Paraşütü Topluluğu - DEHAVK
19		Fantezi, Bilim Kurgu ve Zekâ Oyunları Topluluğu - DEUFBKT
20		Bisiklet Topluluğu - DEBİT
21		Erozyonla Mücadele ve Doğal Varlıkları Koruma Topluluğu - GENÇ TEMA
22		Yelkencilik Topluluğu
23		Ebru Topluluğu
24	BUCA EĞİTİM FAKÜLTESİ	Fizik Öğrenci Topluluğu
25		Matematik Öğretmenliği Topluluğu
26		Sınıf Öğretmenliği Topluluğu
27		Bilişim Topluluğu
28		Tiyatro Topluluğu (BEFTT)
29		Fen Topluluğu
30		Coğrafya Öğrenci Topluluğu
31		Tarih Eğitimi Topluluğu
32		Sosyal Bilgiler Topluluğu
33		Doğa Okulu Topluluğu
34		Biyoaktivite Topluluğu
35		Frankofoni Topluluğu
36		İletişim Topluluğu
37		Resim-İş Öğretmenliği Topluluğu
38		Türkçe Edebiyat Öğrenci Topluluğu
39		Sanat Topluluğu
40		Disiplinlerarası Genç Eğitimciler Topluluğu
41	FEN FAKÜLTESİ	İstatistik Topluluğu
42		Matematik Topluluğu
43		Kimya Topluluğu
44		Fizik Topluluğu
45	EDEBİYAT FAKÜLTESİ	Arkeoloji Topluluğu
46		Tarih Topluluğu

47		Edebiyat Topluluğu
48		Müzik Kulübü
49		Çeviri Topluluğu
50		Dilbilim Topluluğu
51	GÜZEL SANATLAR FAKÜLTESİ	Grafik Topluluğu
52		Balıkçılık ve Avcılık Topluluğu
53		Kültür Topluluğu
54	HUKUK FAKÜLTESİ	Hukuk Tiyatro Topluluğu (HTT)
55		Çağdaş Hukuk Topluluğu (ÇHT)
56		Hukuk Ezgi Topluluğu (HET)
57		Türk Hukuku Topluluğu
58		Hukuk Araştırma ve Gençlik Topluluğu (HAGET)
59		Folklor Topluluğu
60	İKTİSADİ VE İDARİ BİLİMLER FAKÜLTESİ	Tiyatro Topluluğu (İktisat Oyuncuları-İOTT)
61		Ekonometri Kulübü
62		İktisat Kulübü
63		İnsan Kaynakları Kulübü
64		Kariyer ve Yönetim Kulübü
65		Kamu Yönetimi ve Bilimsel Düşünce Topluluğu
66		Genç Girişimler Kulübü
67		Fotoğraf Topluluğu (DİFOT)
68		İşletme Kulübü
69		Bilgi Çağı Topluluğu
70		Türk Folklorunu Araştırma Topluluğu (DİFAT)
71		Cumhuriyetçi Düşünce Topluluğu
72		Müzik Kulübü
73		Maliye Kulübü
374		Sosyal Politika Kulübü
75		Siyaset Bilimi Kulübü
76		Akademi Kulübü
77	Türk Dünyası İktisadi Araştırmalar Topluluğu	
78	Sinema Kulübü	
79	İLAHİYAT FAKÜLTESİ	Bilgisayar ve İnternet Topluluğu
80		Yakamoz Edebiyat Topluluğu
81		Anadolu Kültür ve İletişim Topluluğu
82		Felsefe Topluluğu
83	İŞLETME FAKÜLTESİ	İşletme Fakültesi Kulübü
84	MİMARLIK FAKÜLTESİ	Genç Plancılar Topluluğu
85	MÜHENDİSLİK FAKÜLTESİ	Mühendislik Aktivite ve Koordinasyon Topluluğu (MAK)
86		Çevre ve Teknoloji Topluluğu

87		Mühendislik Oyuncuları (Tiyatro Topluluğu-DEMO)
88		Tekstil Mühendisliği Öğrenci Topluluğu
89		Endüstri Mühendisliği Öğrenci Topluluğu
90		Maden Mühendisliği İletişim Topluluğu
91		Jeofizik Öğrenci Topluluğu
92		GEÇİT Öğrenci Topluluğu
93		Jeoloji Topluluğu
94		Metalürji ve Malzeme Mühendisliği Topluluğu
95		IEEE Öğrenci Topluluğu
96		Robot Topluluğu
97		Mühendislik Sinema Topluluğu
98		Alternatif Enerji Kaynakları Topluluğu
99		Kuş Gözlem Öğrenci Topluluğu
100		TURKMSIC Topluluğu
101		Halk Oyunları Topluluğu
102		Bilimsel Araştırma Topluluğu
103		Müzik Topluluğu
104	TIP FAKÜLTESİ	Bulaşıcı Hastalıklar, Uyuşturucu ve Sigara ile Savaş Topluluğu
105		Mizah Topluluğu
106		Tiyatro Topluluğu
107		Dağcılık ve Doğa Sporları Topluluğu-DADOST
108		Yelken Topluluğu
109	DENİZCİLİK FAKÜLTESİ	Denizcilik Etiği Topluluğu
110		Denizcilik Kulübü
111		Gemi Modelciliği Topluluğu
112		Tiyatro Topluluğu
113	HEMŞİRELİK YÜKSEKOKULU	UYAD Topluluğu
114	FİZİK TEDAVİ VE REHABİLİTASYON YÜKSEKOKULU	Fizyoterapi Topluluğu (DEFT)
115		Elektronik Haberleşme Topluluğu
116		Satranç Topluluğu
117		Tiyatro Topluluğu
118		Bilişim Kulübü
119	TORBALI MESLEK YÜKSEKOKULU	Kültür ve Sanat Topluluğu

Dokuz Eylül Üniversitesi Öğrenci Kulüp/Toplulukları Etkinlikleri

ETKİNLİK TARİHLERİ	ETKİNLİK ADI/YERİ
3 Haziran 2010	İktisat Tiyatro Topluluğu AT oyununu Sabancı Kültür Sarayı'nda sergilemiştir.
12-13-14-15 Haziran 2010	Rektörlük Mağara Araştırma Topluluğu DEUMAK Menderes ilçesinde Ahmetbeyli Köyünde bulunan mağaranın inceleme ve araştırmalarını yapmak üzere 12 kişilik bir ekip ile mağara incelemesinde bulunmuştur.
16-17 Haziran 2010	İİBF Sinema Topluluğu DESEM sinema salonunda Eylül Çocukları Filminin Galasını gerçekleştirmişlerdir.
12-19 Haziran 2010	Rektörlük Havacılık ve Yamaç Paraşütü Topluluğu DEHAVK Fethiye-Ölüdeniz-Babadağ Eğitim Uçuşları Yaz Ekspediyonunu gerçekleştirmişlerdir.
01-13 Temmuz 2010	Rektörlük Mağara Araştırma Topluluğu DEUMAK Niğde-Demirkazık da 12 kişilik ekip ile Yaz Ekspediyonu gerçekleştirmiştir.
29-30 Temmuz 2010	Rektörlük Üniversite Sanayi ve İşbirliği Topluluğu DEUSANİT Sakarya Üniversitesinde gerçekleştirilen "Üniversiteler Arası I. Genç Girişimcilik Kongresi"ne katılmıştır.
22-26 Ağustos 2010	Rektörlük Atatürkçü Düşünce Topluluğu ADT-Engelliler Birimi Afyon-Kocatepe Zafer Yürüyüşü etkinliğine katılmıştır.
07 -10 Ekim 2010	Mühendislik Fakültesi Endüstri Mühendisliği Topluluğu tarafından "Türkiye Endüstri Mühendisliği Topluluğu 16. Genel Kurulu" Üniversitemiz ev sahipliğinde gerçekleştirilmiştir.
9 Ekim 2010	Rektörlük Sanayi İşbirliği Topluluğu, "13. İstanbul MUSİAD İş Fuarı" kapsamında 142 kişilik bir grupla katılım sağlamıştır.
23-24 Ekim 2010	Rektörlük Münazara Topluluğu Galatasaray Üniversitesinin düzenlediği Münazara Turnuvasına katılmıştır.
18-21 Kasım 201	Rektörlük Mağara Araştırma Topluluğu DEUMAK, Uşak, Banaz, Yukarı Karacahisar Köyü, Çokrağan Mağarası yatay eğitim faaliyeti düzenlemiştir.15 öğrencimizin katılımıyla gerçekleştirilmiştir.
26 Kasım 2010	Rektörlük Yelkencilik Topluluğu Engelsiz Dokuz Eylül Projesi kapsamında, görme ve işitme engelli öğrencilerimize kapalı yüzme havuzu tesislerimizde yüzme eğitimi gerçekleştirmiştir
27 Kasım 2010	Rektörlük Erozyonla Mücadele Topluluğu GENÇTEMA- İzmir İl Sosyal Hizmetler Müdürlüğü kuruluşlarında, Dedemin Masalları etkinliği düzenlenmiştir.

4-5 Aralık 2010	Rektörlük Mağara Araştırma Topluluğu DEUMAK Aydın, Karacasu, Sırtlanini Mağarasına 15 kişilik ekibiyle yatay eğitim faaliyeti düzenlemiştir.
11 Aralık 2010	Rektörlük Erozyonla Mücadele Topluluğu GENÇTEMA- İzmir İl Sosyal Hizmetler Müdürlüğü kuruluşlarında, Su Şehri konulu etkinliği düzenlenmiştir.
11 Aralık 2010	Rektörlük Sualtı Sporları Topluluğu Uludağ Üniversitesinin düzenlediği "Dalmak Özgürlüktür" projesine davet edilmiş, DEUSAT olarak 3 öğrencimiz etkinliğe katılmıştır.
13 Aralık 2010	UNFPA (Birleşmiş Milletler Nüfus Fonu) Bir Gençlik Hikâyesi Koray Candemir'in Katılımıyla Fen Fakültesi Konferans Salonunda gerçekleşmiştir.
16 Aralık 2010	Rektörlük Öğrenci Topluluklarından Üniversite Sanayi İşbirliği Topluluğu, "I.Girişimci Hayatlar Zirvesi" İ.İ.B.F.Mavi Salon'da düzenlenmiştir.
17-18 Aralık 2010	Rektörlük Yelkencilik Topluluğu, Ayvalık Yelken ve İhtisas Kulübünde Yelken eğitimi organizasyonunu düzenlemiştir.
18 Aralık 2010	Rektörlük Öğrenci Topluluklarından Üniversite Sanayi İşbirliği Topluluğu Go-Card etkinliği Pınarbaşı'nda düzenlenmiştir.
18 Aralık 2010	Rektörlük Erozyonla Mücadele Topluluğu GENÇTEMA- İzmir İl Sosyal Hizmetler Müdürlüğü kuruluşlarında, Küresel Isınma ve Küresel İklim Değişikliği üzerine film gösterimi yapılmıştır.
18-19 Aralık 2010	Tıp Fakültesi Öğrenci Topluluğu TURKMISC "TURKMISC Başkanlar Kampı" İstanbul'da gerçekleştirilmiştir.
18-19 Aralık 2010	Rektörlük Öğrenci Topluluklarından Münazara Topluluğu İstanbul'da "Boğaziçi Çaylaklar Turnuvası"na 8 öğrencimizle katılım gerçekleştirmişlerdir.
22 Aralık 2010	Rektörlük Fantezi Bilim Kurgu ve Zekâ Oyunları Topluluğunun Anime Grubu çalışması Kapsamında fantastik bilim-kurgu film gösterimi İİBF Mavi Salon'da gerçekleştirilmiştir.
22 Aralık 2010	Rektörlük Öğrenci Topluluklarından Üniversite Sanayi İşbirliği Topluluğu, Küçükbay A.Ş. Orkide Yağ Firmasına teknik gezi düzenlenmiştir.
24 Aralık 2010	Rektörlük Yelkencilik Topluluğu Engelsiz Dokuz Eylül Projesi kapsamında Karşıyaka Yelken Kulübünde eğitim çalışmaları başlamıştır.
29 Aralık 2010	Üniversitemiz öğrencileri ve çalışanlarından oluşan Türk Sanat Müziği Korosu'nun, "Yeni Yıl Özel Konseri" Sabancı Kültür Sarayı'nda gerçekleştirilmiştir.

6. Yönetim ve İç Kontrol Sistemi

2547 sayılı Yükseköğretim Kanununun 13, 14 ve 15 inci maddelerinde Üniversitenin Yönetim organları; Rektör, Senato ve Üniversite Yönetim Kurulu olarak belirlenmiş olup, Rektöre yardımcı olmak üzere Üniversitenin aylıklı profesörleri arasından atanan üç Rektör Yardımcısı ile idari birimlerin bağlı bulunduğu Genel Sekreterlik de yönetim kadrosu içinde yer almaktadır.

Üniversite yönetim kademesi içinde yer alan Rektör, Rektör Yardımcıları ve Genel Sekreterin nitelikleri ve atama usulleri 2547 sayılı Yükseköğretim Kanununun 13 ve 52 inci maddeleri ile düzenlenmiştir.

Buna göre:

Rektör; Üniversite öğretim üyelerince seçilecek profesör unvanına sahip adaylar arasından, 4 yıllık süre için Cumhurbaşkanı tarafından,

Rektör Yardımcıları; Üniversitenin aylıklı profesörleri arasından, 5 yıllık süre için Rektör tarafından,

Genel Sekreter; lisans diplomasına sahip kişiler arasından, yönetim kurulunun görüşü alınarak Rektör tarafından atanmaktadır.

Türk kamu mali sisteminde reform sağlayan 5018 sayılı Kamu Mali Yönetim ve Kontrol Kanunu ile oluşturulan yeni mali sistemde, merkezîyetçi bir yapılanmadan vazgeçilerek bütçe ve mali kontrol ile ilgili yetkinin kamu kurumlarına devredilmesi öngörülmüştür. Bütçe Daire Başkanlıkları ile Araştırma, Planlama ve Koordinasyon Daire Başkanlıkları kapatılmış ve her iki dairenin görev ve sorumlulukları ile mali yönetim reformunun tanımladığı yeni görevleri yerine getirmek üzere kamu kurum ve kuruluşlarının bünyesinde Strateji Geliştirme Başkanlık/Daire Başkanlık/Müdürlükleri kurulmuş ve kanun ile öngörülen mali yönetim ve kontrol sisteminin idari yapılanması tesis edilmiştir.

Kamu mali sistemi açısından reform niteliğinde olan 5018 sayılı Kanun ile mali sisteme kazandırılan yeni aktörler, tanımlar ve süreçler ise aşağıda kısaca yer almaktadır.

Üst Yönetici Bakanlıklarda müsteşar, diğer kamu idarelerinde en üst yönetici, il özel idarelerinde vali ve belediyelerde belediye başkanı, Üniversitelerde ise rektörün üst yönetici olduğu belirtilmiştir. Üst yöneticilerin, idarelerinin stratejik planlarının ve bütçelerinin kalkınma planına, yıllık programlara, kurumun stratejik plan ve performans hedefleri ile hizmet gereklerine uygun olarak hazırlanması ve uygulanmasından, kaynakların etkili, ekonomik ve

verimli şekilde elde edilmesi ve kullanımını sağlamaktan, kayıp ve kötüye kullanımının önlenmesinden sorumlu tutulmuştur. Malî yönetim ve kontrol sisteminin işleyişinin gözetilmesi, izlenmesi ve bu Kanunda belirtilen görev ve sorumlulukların yerine getirilmesinden Bakana; mahallî idarelerde ise meclislerine karşı sorumlu olduğu ile üst yöneticilerin, bu sorumluluğun gereklerini harcama yetkilileri, malî hizmetler birimi ve iç denetçiler aracılığıyla yerine getirecekleri düzenlenmiştir.

Mali Kontrol ifadesi ile anlatılmak istenen uluslararası kamu mali sistemine uygun olarak 5018 sayılı Kanun ile tanımlanmış olup, anılan tanım gereğince mali kontrol; kamu kaynaklarının belirlenmiş amaçlar doğrultusunda, ilgili mevzuatla belirlenen kurallara uygun, etkili, ekonomik ve verimli bir şekilde kullanılmasını sağlamak için oluşturulan kontrol sistemi ile kurumsal yapı, yöntem ve süreçleri ifade etmektedir. Mali yönetim ve kontrol sistemlerinin kamu kurum ve kuruluşları düzeyinde idari yapılanmasına bakıldığında ise harcama birimleri, Strateji Geliştirme Daire Başkanlığı (mali hizmetler birimi) ve bu birimce sağlanan muhasebe ve ön mali kontrol hizmetleri ile iç denetimden oluştuğu görülmektedir. Mali kontrol sistemine ait resmi daha net görebilmek için harcama birimi ve harcama yetkilisi, gerçekleştirme görevlisi, iç denetim ve dış denetim mekanizması ön mali kontrol gibi süreçler ile bu süreçlerin oluşumuna katkısı bulunanların da ayrıca belirtilmesi gerekmektedir.

Harcama Birimi bütçeyle ödenek tahsis edilen her bir birim olarak tanımlamakta ve bu birimin en üst yöneticisinin ise **harcama yetkilisi** olduğu 5018 sayılı Kanun ve ikincil mevzuat ile düzenlenmektedir. Harcama yetkililerinin görev, yetki ve sorumlulukları ile harcama yetkisinin devrine ilişkin usul ve esaslar Maliye Bakanlığı tarafından tespit edildiği şekilde Dokuz Eylül Üniversitesinde tanımlanmış ve 2006 yılı başından itibaren uygulamaya konulmuştur.

5018 sayılı Kanun ve ikincil mevzuatta düzenlendiği üzere, bütçelerden harcama yapılabilmesinin ancak her birimin Harcama yetkilisinin **harcama talimatı** vermesiyle mümkün olduğu ve harcama talimatlarında hizmet gerekçesi, yapılacak işin konusu ve tutarı, süresi, kullanılabilir ödeneği, gerçekleştirme usulü ile gerçekleştirmeyle görevli olanlara ilişkin bilgiler yer alması gerektiği düzenlenmiştir. Harcama yetkilisi harcama talimatlarının bütçe ilke ve esaslarına, kanun, tüzük ve yönetmelikler ile diğer mevzuata uygun olmasından, ödeneklerin etkili, ekonomik ve verimli kullanılmasından ve bu Kanun çerçevesinde yapmaları gereken diğer işlemlerden sorumlu kılınmıştır. "Harcama Yetkilisi" görevi 5018 sayılı Kanunla bu görevi yürütmekle görevlendirilen yetkililerce, "Gerçekleştirme Görevlisi" görevi ise Harcama Yetkilileri tarafından belirlenen görevlilerce yürütülmektedir.

Harcamalara ilişkin usul ve esaslar, 10.12.2003 tarih 5018 Sayılı “Kamu Mali Yönetimi ve Kontrol Kanununun 33 üncü maddesi hükümlerine dayanılarak Maliye Bakanlığı'nca hazırlanan “Merkezi Yönetim Harcama Belgeleri Yönetmeliği” ile düzenlenmiştir.

Harcama öncesi kontroller ve iç kontrol esasları ise, 5018 sayılı Kanuna dayanılarak çıkarılan, “İç Kontrol ve Ön Mali Kontrole İlişkin Usul ve Esaslar Hakkında Yönetmelik” hükümleri uyarınca ve yönetim sorumluluğu çerçevesinde ve Dokuz Eylül Üniversitesi İç Kontrol ve Ön Mali Kontrol Akış Şeması ile Ön Mali Kontrol Yönergesi çerçevesinde her yıl üst yöneticiden alınan onayla tespit edilen limitler dâhilinde gerçekleştirilmekte olup, limit üzeri taahhüt ve sözleşmeler ile ödeme emirleri ön mali kontrole tabi tutulmaktadır. Limit altında yer alan tüm sözleşme, harcamalar ve taahhütler ise ön mali kontrol gibi bir kontrol mekanizmasına tabi olmakla birlikte ödeme emri belgesi ve eklerinde ortaya çıkan hata ve noksanlıklar düzeltilmek üzere tutanakla yada üst yazı ile ilgili harcama birimine iade edilmektedir.

İç kontrol sisteminin oluşturulması ve ön mali kontrole ilişkin iş ve işlemlerin usullerinin belirlenmesi amacıyla Üniversitemiz Strateji Geliştirme Daire Başkanlığı'nca hazırlanan, “Dokuz Eylül Üniversitesi Ön Mali Kontrol İşlemleri Yönergesi”, “Dokuz Eylül Üniversitesi Mali İşlemler Süreç Akış Şeması” ile ön mali kontrole tabi tutulacak mali karar ve işlemleri belirleyen Yönerge Rektörlük Makamı Onayı ile uygulamaya konulmuştur. Ayrıca iç kontrol sisteminin oluşturulması amacıyla İç Kontrol Eylem Planı hazırlanmış ve uygulanmak üzere çalışmalar sürdürülmektedir.

Kurumsal kültürün yaygınlaştırılabilmesi amacıyla, Üniversitemiz öğrencileri ve çalışanlarının alınan kararlara katılımını sağlamak üzere şeffaf ve hesap verebilir bir yönetim anlayışını hayata geçirmiş bulunmaktayız. Ayrıca, yönetime ilişkin kararlar ile Üniversitemiz hakkındaki gelişmeler konusunda üst yönetim tarafından çalışanlara yönelik düzenli akademik, idari ve mali konularda bilgilendirme toplantıları yapılmak suretiyle yönetsel şeffaflığın temini ile devamlılığının sağlanmasını kurumsal değer olarak içselleştirmiş bulunmaktayız.

İç denetim, kamu idaresinin çalışmalarına değer katmak ve geliştirmek için kaynakların ekonomiklik, etkililik ve verimlilik esaslarına göre yönetilip yönetilmediğini değerlendirmek ve rehberlik yapmak amacıyla yapılan bağımsız, nesnel güvence sağlama ve danışmanlık faaliyeti olduğu anılan Kanun ile tanımlanmış olup, İç denetimin üst yönetici tarafından atanan iç denetçiler tarafından yapılacağı belirtilmiştir.

Bu kapsamda, iç denetim sistemine ilişkin olarak “İç denetim Koordinasyon Kurulunun Çalışma Usul ve Esasları Hakkında Yönetmelik” ve “İç Denetçi Adayları Belirleme, Eğitim ve Sertifika Yönetmeliği” ile “İç Denetçilerin Çalışma Usul ve Esasları Hakkında Yönetmelik” çıkarılmıştır. Diğer taraftan 5436 Sayılı Kamu Mali Yönetimi ve Kontrol Kanunu ile Bazı Kanun ve Kanun Hükmünde Kararnamelerde Değişiklik Yapılması Hakkında Kanunla iç denetçi kadroları ihdas edilmiş ve iç denetçilerin özlük haklarına ilişkin düzenlemeler yapılmıştır.

5018 Sayılı Kanunun geçici 5 inci maddesinde İç Denetçi olarak atananların, Kanunun öngördüğü sistemin uygulanmasına yönelik eğitime tabi tutulacakları hükme bağlanmış, İç Denetçilerin Çalışma Usul ve Esasları Hakkında Yönetmeliğin geçici 1 inci maddesinde ise iç denetçiliğe atananların Kurul Koordinatörlüğünde ve belirlenecek tarihlerde Maliye Bakanlığınca üç ay eğitime tabi tutulacakları öngörülmüştür.

Maliye Bakanlığınca Ankara’da, iki bölüm halinde 07 Mayıs 2007 tarihinde başlatılan söz konusu eğitimlere İç Denetçilerimizin katılımı sağlanmış olup, şu an ikinci bölüm eğitimleri devam etmektedir. İç Denetçilerin eğitimlerinin tamamlanmasından sonra faaliyete geçirilecek olan “İç Denetim Birimi”, 5018 Sayılı Kanunun 64 üncü maddesinde belirtilen görevleri yerine getirecek olup, bu dönemde Kalite Yönetim Sistemi açısından görev tanımları ve iş akışları yapılacaktır.

Dış denetim ise hesap verme sorumluluğu çerçevesinde, yönetimin mali faaliyet, karar ve işlemlerinin; kanunlara, kurumsal amaç, hedef ve planlara uygunluk yönünden incelenmesi ve sonuçlarının Türkiye Büyük Millet Meclisine raporlanması olarak belirtilmiştir.

5018 sayılı Kanun ve Sayıştay Kanunu çerçevesinde Üniversitemizde iç denetim; üst yönetici tarafından atanan İç Denetçiler, dış denetim ise Türkiye Büyük Millet Meclisi adına Sayıştay Başkanlığı tarafından gerçekleştirilmektedir.

Üniversitemiz 4734 sayılı Kamu İhale Kanunu ve 4735 sayılı Kamu İhale Sözleşmeleri Kanununa tabi olup, harcama birimleri tarafından yapılan ve doğrudan temin limitini aşan tüm satın almalar Üniversite harcama birimleri bünyesinde oluşturulan İhale Komisyonları marifetiyle gerçekleştirilmektedir. Kamu Mali Yönetim ve Kontrol Kanunu ile getirilen yeni düzenlemeleri Üniversitemiz bünyesinde daha hızlı ve etkili bir şekilde hayata geçirmek ve iletişimi arttırmak amacıyla bir e-posta kurulması uygun görülmüştür. Bu amaçla Üniversite Üst Yönetimi, Daire Başkanları ve Harcama Yetkilileri ile gerçekleştirme görevlileri arasında kurulan strateji1@deu.edu.tr e-posta grubu bilgilendirme faaliyetini sürdürmektedir. Anılan

haberleşme/iletişim ağı vasıtasıyla mali yönetim ve kontrol anlamında yapılan düzenlemeler Strateji Geliştirme Daire Başkanlığı tarafından ilgililere düzenli olarak ve seri biçimde iletilerek, zamandan tasarruf sağlanmakta ve mali değişim sürecine uyumlaştırma etkin biçimde gerçekleştirilmektedir.

II- AMAÇ VE HEDEFLER

A- İdarenin Amaç ve Hedefleri

Üniversiteler bireylerin farklı disiplinlere göre bilgi ve beceri kazandırılarak eğitildiği, odak noktası olan bilimsel araştırma ve çalışmaları yoluyla toplumun gelişimine katkıda bulunduğu öğrenim ve araştırma kurumlarıdır.

Üniversitelerin üç temel görevi vardır. Bunlardan ilki; araştıran, sorgulayan, karşılaştığı sorunlara çözüm getirebilmek için konuya nasıl yaklaşacağını ve araştıracağını bilen, öğrenmeyi öğrenmiş bireyler yetiştirmektir.

İkinci görevi; insanlığın gelişimine ışık tutacak çalışma ve araştırmaları yaparak bilimin gelişmesindeki odak noktasını oluşturmaktır.

Üçüncü görevi ise bilim, sanat, sosyal-kültür, spor ve ekonomi alanlarındaki faaliyetleriyle topluma hizmet etmektir.

Üniversiteler toplumların ilerlemesinde liderlik rolünü üstlenirler. Ülkelerin rekabet avantajı yaratmada temel kurumlarıdır. Bilimsel, teknolojik, tıbbi ilerlemeler Üniversitelerin içinde doğmuştur. Üniversite, insanlık için bilginin geliştiği kurumsal bir ortamdır.

Temel amaç, eğitim ve araştırma ile dünyayı daha yaşanabilir bir yer yapmaktır. Bu, dünya ile bütünleşerek gerçekleştirilebilir. Araştırma ve eğitim iç içedir. Bir taraftan eğitim verilirken, diğer taraftan evrensel anlamda araştırmalar yapılmalıdır.

Gelecek kuşakların liderlerini yetiştirmenin yanı sıra, insanlığa hizmet edecek bilginin geliştirilmesi gereklidir. Üniversiteler fildişi kuleleri olmak yerine toplumla bütünleşme geleneğini üstlenmelidirler.

Üniversitelerin varlık nedenlerinden biri bilimi ilerletmek, bilgiyi dünya problemlerine çözüm bulacak şekilde işleyerek insanlığın topyekûn gelişimine katkıda bulunmaktır.

Bu gereğin farkındalığı ile Dokuz Eylül Üniversitesi "İnsanlığın Gelişimine Yönelik Katma Değeri Yüksek Ürün ve Hizmet Yaratmayı" stratejik amaçlarından biri olarak

benimsemiştir. Bu amaç, Üniversitemizin kaynak ve imkânları dikkate alınarak belirlenen alt amaçlar ve hedefleri ile gerçekleştirilmeyi ön görmüştür.

Bilgiye dayalı toplum geliştirme ve uygulamalarının tüm yönleri, insanlığın gelişimini amaçlayan sürdürülebilir kalkınma felsefesinin tüm değer, ilke ve uygulamaları ile bütünleştirilmelidir.

Bunun için Üniversitemiz, mevcut ve gelecekteki gereksinimleri dikkate alarak tüm disiplinlerde temel ve uygulamalı araştırmaların önemi ile temel araştırma ve bilginin uygulanması arasındaki sinerjiyi vurgulayacaktır. Ulusal ve uluslararası düzeyde araştırmacılar arasındaki işbirliğini destekleyerek çok disiplinli ve disiplinlerarası araştırmaları ve projeleri teşvik edecektir.

Üretilen bilginin değişimi ve yayılmasını sağlamak üzere sonuçların sunumu ve yayınlanmasını sağlayacak, uygun olması durumunda ticarileştirilmesi için gereken ortamı oluşturacaktır.

Her bir birey için daha yaşanabilir bir gelecek sağlamaya yönelik sürdürülebilir kalkınma felsefesinin benimsenmesi insanlığın gelişimine katkıda bulunmanın temelini oluşturur. Üniversitemiz 2006-2010 Stratejik Planında, 6 alan (Tema), 6 stratejik amaç, 17 alt amaç ile 40 hedef belirlemiş olup özeti tablo şeklinde aşağıda gösterilmiştir.

STRATEJİK AMAÇ	ALT AMAÇ	HEDEF	AÇIKLAMALAR
1	İNSANLIĞIN GELİŞİMİNE YÖNELİK KATMA DEĞERİ YÜKSEK ÜRÜN VE HİZMET YARATMAK		
	1.1		Değer Yaratacak Araştırmaların, Projelerin Niceliğini, Niteliğini ve Patent Sayılarını Artırmak
		1.1.1	2010 yılına kadar üretilen araştırmaları, projeleri ve alınan patent sayılarını %20 artırmak üzere laboratuvarlar kurmak ve akreditasyonlarını tamamlamak.
		1.1.2	2008 yılı sonuna kadar araştırma ve proje geliştirmeye yönelik stratejik ortaklıkları %20 artırmak.
		1.1.3	Disiplinler arası ortak projelerin nitelik ve niceliğini her yıl %20 artırmak.
	1.2		Mevcut ve Gelecekteki Gereksinimler Doğrultusunda Özgün ve Yenilikçi Bilimsel Araştırma ve Yayınların Nicelik ve Niteliğini Artırmak.
		1.2.1	2008 yılına kadar Üniversitemiz kütüphanelerinden bilgiye erişme olanaklarını %30 zenginleştirmek.
	1.2.2	2008 yılına kadar dâhil olunan uluslararası bilgi ağlarını %20 artırmak.	

	1.2.3	2009 yılına kadar değer yaratan bilimsel araştırma ve projelere yönelik destekleri %100 artırmak.
2	ÖĞRENCİLERİMİZİ İNSANLIĞIN GELİŞİMİNE KATKIDA BULUNACAK NİTELİKTE ÇAĞDAŞ DEĞERLERLE YETİŞTİRECEK BİR EĞİTİM-ÖĞRETİM SİSTEMİ OLUŞTURMAK.	
	2.1	Uygulanacak Yeni Sistemlere Yönelik Fiziksel Alt Yapıyı Kurmak.
	2.1.1	2010 yılına kadar kamulaştırma faaliyetlerini, yerleşke altyapı çalışmalarını, binaları tamamlamak.
	2.2	Çağdaş Eğitim Yöntemlerini Yaygınlaştırmak.
	2.2.1	2008 yılına kadar çağdaş eğitim yöntemlerinin araştırılması ve paylaşılmasına yönelik faaliyetleri %20 artırmak.
	2.2.2	2008 yılına kadar en az bir birimin daha lisans ve lisansüstü düzeyde aktif eğitim uygulamasını sağlamak.
	2.2.3	2010 yılına kadar uzaktan eğitim sistemini kurmak ve hayata geçirmek.
	2.2.4	2008 yılına kadar lisans ve lisansüstü düzeyde disiplinlerarası eğitim programlarının sayısını ve ortak çalışma alanlarını %20 artırmak.
	2.3	Yurtdışı Üniversitelerle Diploma Denkliğini Sağlayacak Sistem Geliştirmek.
	2.3.1	2008 yılı sonuna kadar 'Avrupa Kredi Transferi Sistem' Etiketini almak için AB Komisyonuna başvuruda bulunmak.
	2.4	Etkin Bir Yaşam Boyu Eğitim Sistemi Kurmak.
	2.4.1	2008 yılı başından itibaren mezun öğrencilerin mesleki bilgilerini güncelleyebilmelerini sağlayacak mezuniyet sonrası eğitim programları açmak.
	2.5	Eğitimin Her Alanında Etik ve Sosyal Sorumluluk Bilincini Yerleştirmek.
	2.5.1	Her yıl öğrencilerin "etik ve sosyal sorumluluk" bilincini geliştirmeye yönelik en az iki çalışma yapmak.
3	İÇ PAYDAŞLARLA OLAN ETKİLEŞİMİ ARTIRMAK, GELİŞİMLERİNİ SAĞLAMAK VE HİZMETİN KALİTESİNİ YÜKSELTMEK	
	3.1	Öğrencilere Yönelik Geliştirme Faaliyetlerini Güçlendirmek ve Hizmet Kalitesini Artırmak.
	3.1.1	Her yıl çağdaş eğitim ortamlarını (sınıf, laboratuvar vb) yaratacak donanımları %10 iyileştirmek.
	3.1.2	Her yıl öğrencilerin akademik gelişimini desteklemeye yönelik eğitim, konferans, seminer vb etkinlikleri %10 artırmak.
	3.1.3	Her yıl öğrencilerin sosyal, kültürel ve ekonomik gelişimini desteklemeye yönelik etkinlikleri %10 artırmak.
	3.1.4	2008 yılı itibari ile kadar mezun öğrencilerin istihdam oranını her yıl %10 artırmaya yönelik ortam oluşturmak.
	3.1.5	2007 yılı itibari ile Üniversitenin 24 saat yaşanan bir eğitim kurumuna dönüşmesini sağlayacak ortamı oluşturmak.
	3.2	Akademik ve İdari Kadroya Yönelik Geliştirme Faaliyetlerini Güçlendirmek ve Hizmet Kalitesini Artırmak.
	3.2.1	2008 yılına kadar akademik ve idari personelin çalışma ortamlarını (ofisleri) %30 iyileştirmek.

	3.2.2	2008 yılından itibaren her yıl akademik personelin ekonomik ve sosyal haklarını iyileştirmek için gerekli girişimlerde bulunmak.
	3.2.3	2010 yılına kadar her yıl akademik ve idari personelin gelişimini destekleyecek eğitim, konferans, seminer vb. etkinlikleri %10 artırmak.
	3.3	İç Paydaşlar Arasındaki Etkileşimi Güçlendirecek Mekanizmalar Oluşturmak.
	3.3.1	2007 yılına kadar iç paydaşlar arasındaki iletişimlerini, sosyal ve kültürel faaliyetleri %30 artırmak.
	3.3.2	2007 yılına kadar Dokuz Eylül Üniversitesi kurum anayasasını oluşturmak.
	3.3.3	Her yıl DEÜ' nün plan, program ve prosedürleri ile ilgili bilgiye erişimini %20 geliştirmek.
4	DIŞ PAYDAŞLARLA İLİŞKİLERİ GELİŞTİRMEK VE TOPLUMSAL KATKI SAĞLAMAK	
	4.1	Dış Paydaşlarla İlişkileri Geliştirecek ve Sürekli Kılacak Mekanizmaları Oluşturmak.
	4.1.1	Dış paydaşlara yönelik ve dış paydaşlarla ortak yürütülen faaliyetleri her yıl %20 artırmak.
	4.2	Mezunlarla İletişim ve İşbirliğini Geliştirmek
	4.2.1	Her yıl mezunlarla olan işbirliği ve iletişimi %20 geliştirmek.
	4.3	Üniversitenin İletişim Araçlarını Geliştirerek ve Kullanarak Topluma Yönelik Bilimsel, Eğitsel, Kültürel, Sanatsal, Sosyal ve Sportif Projeler Gerçekleştirmek.
4.3.1	Her yıl iç ve dış paydaşlarla ortak katılımlı toplumsal duyarlılık projelerini %10 artırmak.	
4.3.2	Her yıl toplumun bilinçlendirilmesine yönelik etkinlikleri %10 artırmak.	
5	ULUSAL VE ULUSLARARASI TANINMIŞLIĞI VE İŞBİRLİĞİNİ ARTIRMAK	
	5.1	Ulusal Tanınmışlığı ve İtibarı Artırmak.
	5.1.1	Dokuz Eylül Üniversitesi'nin ulusal alandaki imaj ve itibarını geliştirerek farkındalığı her yıl %10 artırmak.
	5.2	Uluslararası Tanınmışlığı ve İtibarı Artırmak.
	5.2.1	2010 yılına kadar uluslararası alanda kurumun imajını ve itibarını artırmaya yönelik faaliyetleri her yıl %20 artırmak.
	5.2.2	Uluslararası kurum ve kuruluşlardaki kurumsal ve bireysel düzeyde üyelikleri ve aktif görevleri 2010 yılına kadar %20 artırmak.
	5.2.3	Uluslararası akreditasyonları tüm akademik birimlerde ve ISO belgelerini tüm idari birimlerde 2010 yılına kadar yaygınlaştırmak.
	5.2.4	Uluslararası bilimsel, eğitsel, sanatsal araştırma ve tanıtım etkinliklerinin gerçekleştirilmesine yönelik işbirliklerini ve aktif katılımları 2010 yılına kadar %50 artırmak.
5.2.5	Her yıl yurtdışındaki eğitim kurumları ile öğrenci ve öğretim üyesi değişimlerini %20 artırmak.	
6	EĞİTİM, ARAŞTIRMA, PAYDAŞLARA HİZMET İŞLEVLERİNEN DAHA ETKİN BİR BİÇİMDE YERİNE GETİRİLEBİLMESİ VE ULUSAL-ULUSLAR ARASI TANINMIŞLIĞIN GELİŞTİRİLMESİNE YÖNELİK FİNANSAL KAYNAK YARATMAK.	
	6.1	Mevcut Finansal Kaynakların Kullanımında Etkinliği Artırmak
	6.1.1	Her yıl finansal kaynakların kullanımındaki etkinliği %10 artırmak.
	6.1.2	Her yıl faaliyetlerden gelen gelirleri %20 artırmak.

6.2		Yeni Finansal Kaynaklar Yaratmak
	6.2.1	Her yıl öz yeteneklerimizi kullanarak ulusal ve uluslararası kuruluşlarla geliştirilen finansal kaynak sağlayıcı projeleri %20 artırmak.
	6.2.2	2008 yılına kadar topluma yönelik gelir sağlayıcı etkinlikleri %20 artırmak.
	6.2.3	Her yıl bağış ve sponsorluk gelirlerini %10 artırmak.

B- Temel Politikalar ve Öncelikler:

Üniversitemiz Stratejik Planında yer alan orta ve uzun vadeli amaç ve hedeflerden temel politika ve öncelikler; hükümet politikaları, orta vadeli program, orta vadeli mali plan ve bütçe imkânları göz önünde alınarak şu şekilde belirlenmiştir.

1- İnsanlığın gelişimine yönelik katma değeri yüksek ürün ve hizmet üretmek.

Araştırma ve proje geliştirmeye yönelik stratejik ortakları artırma hedefi kapsamında yurt dışı Üniversitelerle ortak araştırma ve projelere dönük işbirliği artırılacaktır.

2- Öğrencilerimizi insanlığın gelişimine katkıda bulunacak nitelikte çağdaş değerlerle yetiştirecek bir eğitim ve öğretim sistemi oluşturmak.

3- Ulusal ve Uluslararası tanınmışlığı ve işbirliğini artırmak.

Yurtdışı eğitim kurumları ile olan ikili anlaşmalarla öğrenci ve öğretim üyesi değişim sayısı artırılacaktır.

III- FAALİYETLERE İLİŞKİN BİLGİ VE DEĞERLENDİRMELER

MALİ BİLGİLER

1- Bütçe Uygulama Sonuçları

A) Bütçe Giderleri:

	2009			2010			DEĞİŞİM ORANI
	BÜTÇE ÖDENEĞİ	GERÇEKLEŞME	ORAN	BÜTÇE ÖDENEĞİ	GERÇEKLEŞME	ORAN	
BÜTÇE GİDER TOPLAMI	242.960.000	258.047.434	106,21%	234.130.000	252.669.988	107,92%	-2,13%
01 - PERSONEL GİDERLERİ	153.056.000	142.711.292	93,24%	151.016.000	155.668.942	103,08%	8,32%
02 - SOSYAL GÜVENLİK KUR.DEVLET PRİMİ GİDER.	19.856.000	18.977.743	95,58%	31.946.000	31.598.861	98,91%	39,94%
03 - MAL VE HİZMET ALIM GİDERLERİ	32.873.000	47.181.028	143,53%	25.051.000	31.484.195	125,68%	-49,86%
05 - CARİ TRANSFERLER	3.291.000	6.187.955	188,03%	4.016.000	6.207.271	154,56%	0,31%
06 - SERMAYE GİDERLERİ	33.884.000	16.405.417	48,42%	22.100.000	19.109.727	86,47%	14,15%
07 -SERMAYE TRANSFERL.	0	26.584.000		0	8.601.000	100,00%	-209,08%

Bütçe giderleri 2009 yılına göre % 0,98 azalarak 252.669.988 TL düzeyinde gerçekleşmiştir. (Bkz: EK-22/a Bütçe Uygulama Sonuçları Tablosu)

2010 yılı bütçe başlangıç ödeneği, yıl içinde yapılan net finansman ile yedek ödenekten yapılan ilavelerle birlikte yıl sonu ödenek kullanımı % 107,92'si oranında gerçekleşmiştir. 2009 yılında bütçe ödeneklerinin kullanılma oranının % 106,21 olduğu dikkate alındığında, bütçe giderlerindeki gerçekleşme oranının bir önceki yılın aynı dönemine göre daha yüksek olduğu görülmektedir.

2010 yılında bütçe giderlerinin gerçekleşme tutarlarında Sermaye Giderleri hariç diğer gider kalemlerinde artış görülmektedir.

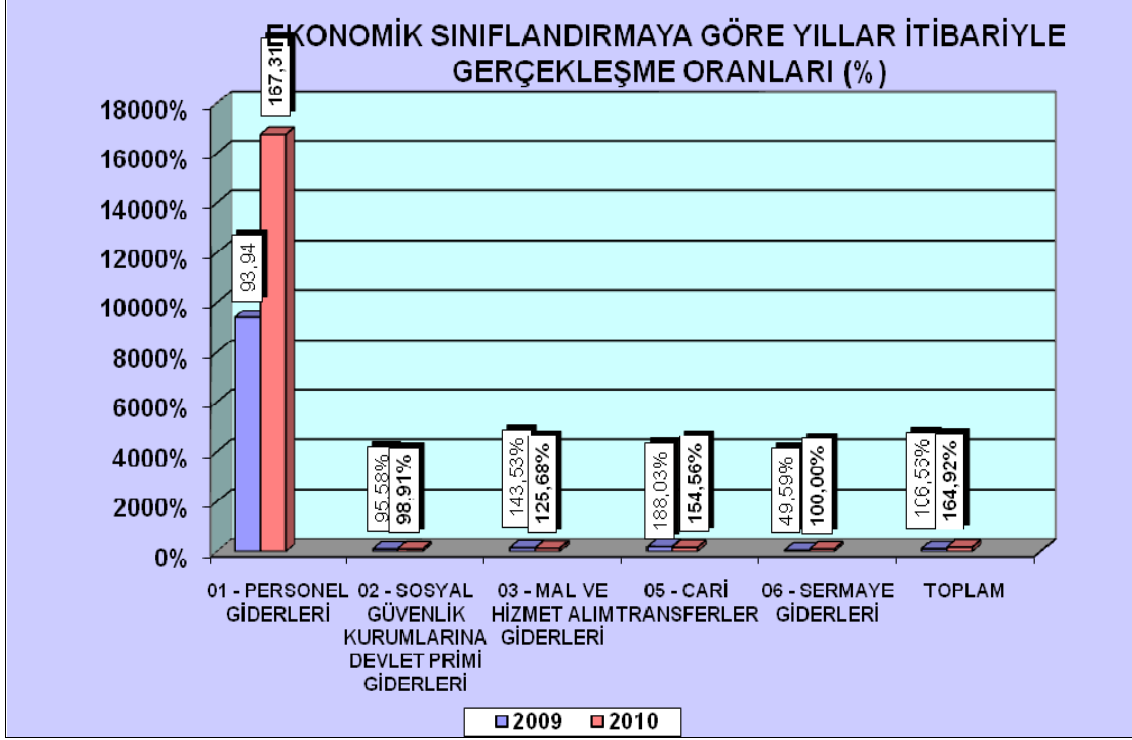

2010 yılı giderlerinde aynı yıl bütçe ödeneklerine göre en yüksek gerçekleştirmeler, %154,56 oranı ile Cari Transferler, %125,68 oranı ile Mal ve Hizmet Alım Giderleridir. En düşük gerçekleştirme % 93,94 oranı ile Personel tertibinde meydana gelmiştir.

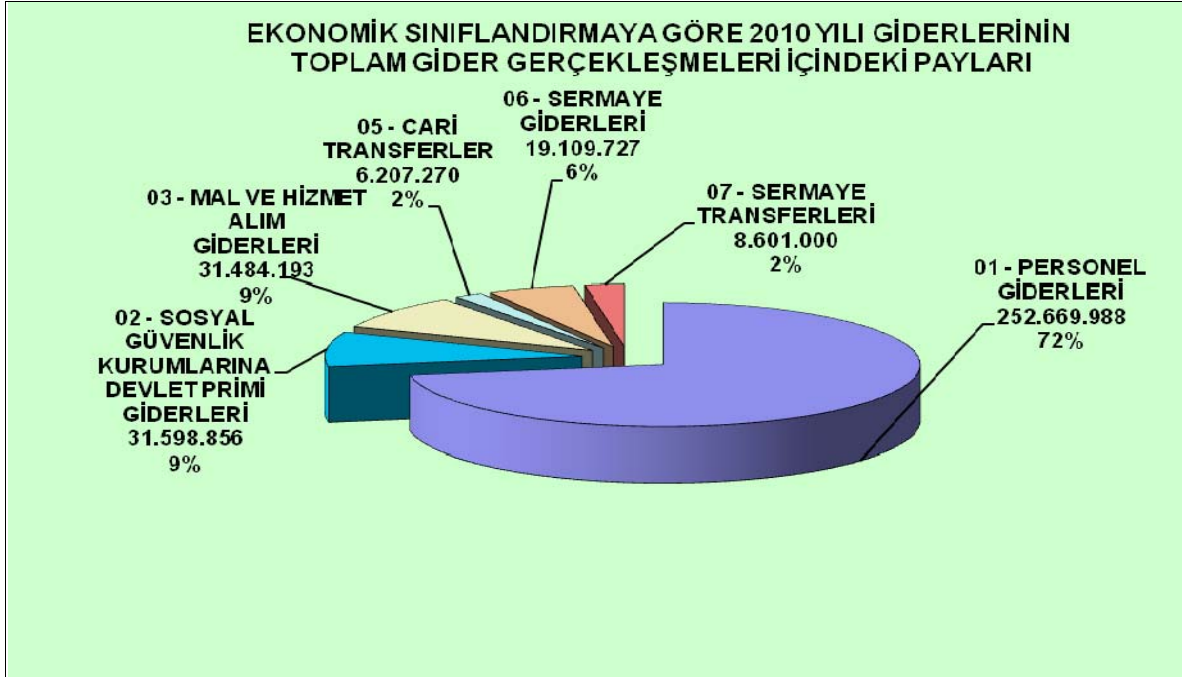

Fonksiyonel sınıflandırmaya göre bakıldığında ise 2010 Yılı Bütçe Giderleri içerisinde 200.803.042 TL ile Eğitim Hizmetlerinin en büyük kalemi, 28.337 TL ile Savunma Hizmetlerinin en küçük kalemi oluşturduğu görülmektedir.

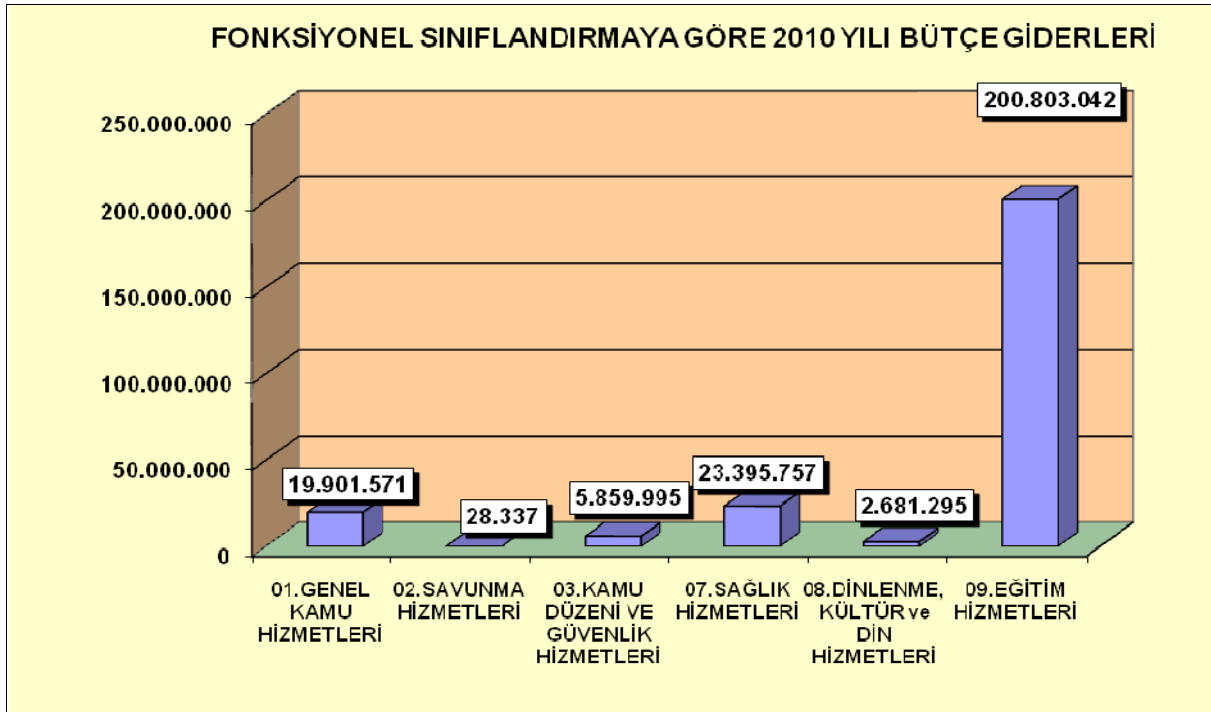

1- Personel Giderleri

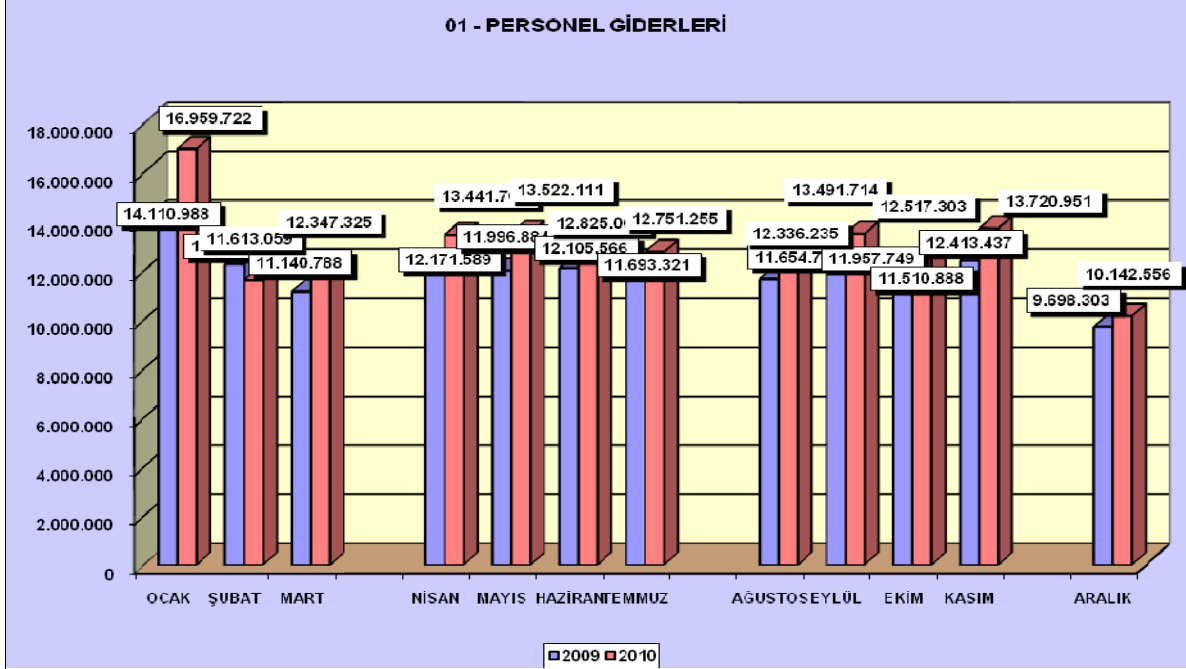

2009 yılında 142.711.291 TL iken 2010 yılında bir önceki yıl gerçekleşme toplamına oranla % 10,91 artış göstererek 155.668.942 TL' ye ulaşmıştır. Bu artışın sebebi memur, sözleşmeli personel ve işçi ücretlerindeki artıştır.

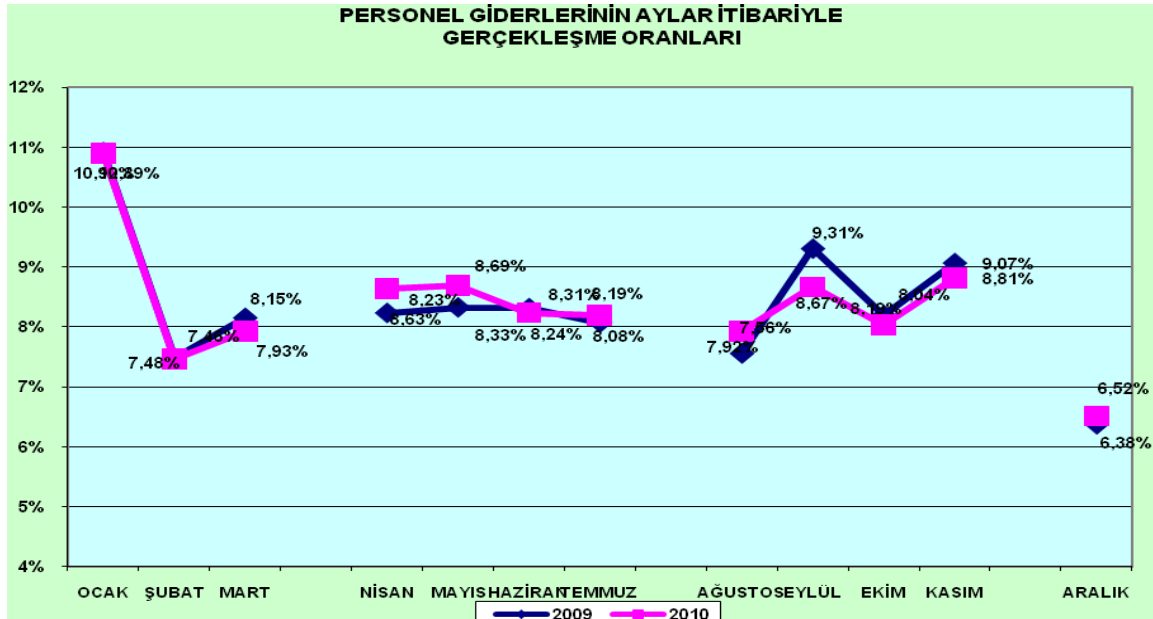

2- Sosyal Güvenlik Kurumlarına Devlet Primi Giderleri:

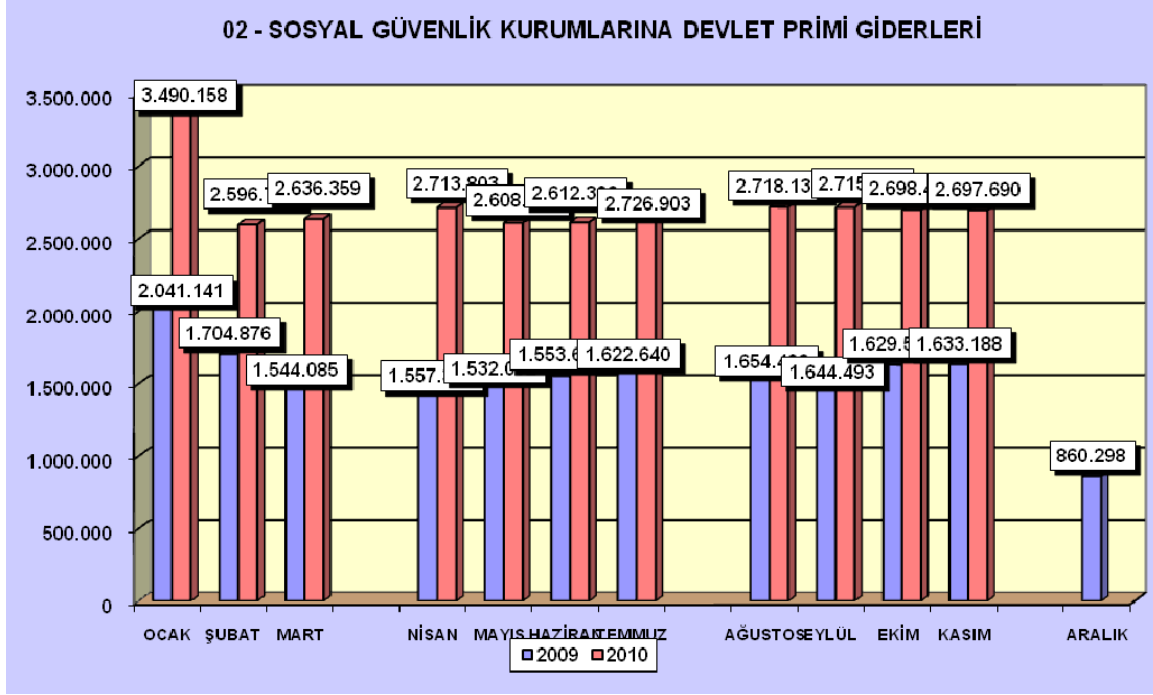

Sosyal Güvenlik Kurumlarına Devlet Primi Giderlerinin 2009 yılı gerçekleşme toplamı 18.977.742 TL iken 2010 yılında gerçekleşme toplamı 31.598.860 TL olmuştur. Memur katsayılarındaki artış sonucu emekli keseneğine esas matrahların artması ile 5510 sayılı Sosyal Sigortalar ve Genel Sağlık Sigortası Kanunu uyarınca, memurların Genel Sağlık Sigortasının Devlet prim giderlerinin kesilmeye başlanmasından dolayı 2010 yılında geçen yılın aynı dönemine göre % 16,65 oranında artış meydana gelmiştir.

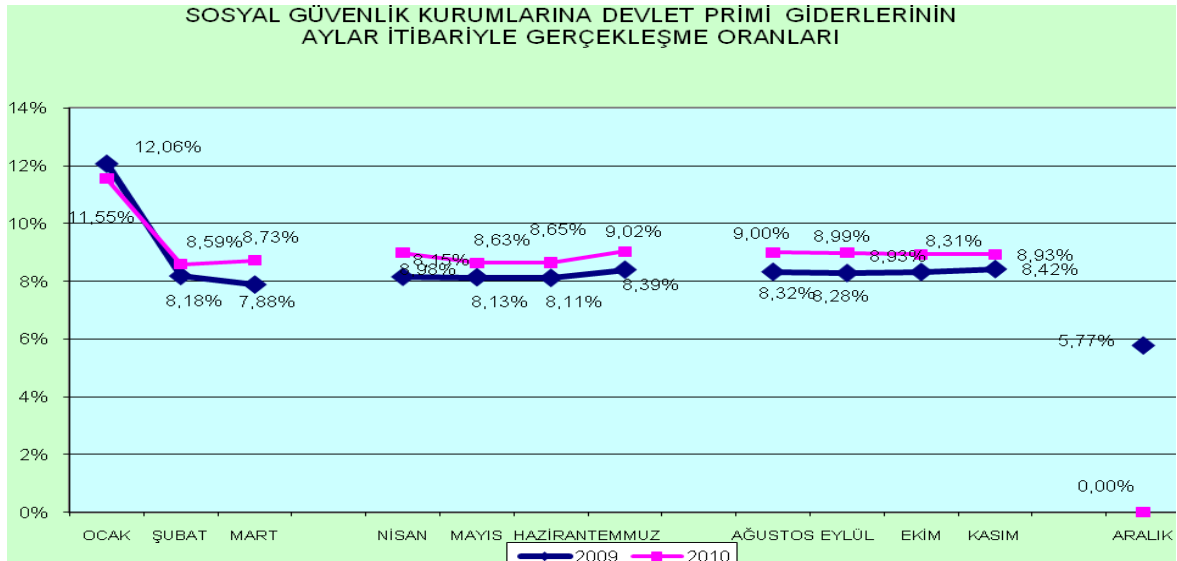

3- Mal ve Hizmet Alım Giderleri:

2009 yılında gerçekleşme toplamı 47.181.027 TL iken 2010 yılında gerçekleşme toplamı 31.484.194 TL olmuştur. Üniversitemiz hizmet alımları, yakacak ve akaryakıt ihalelerinin merkez birimi tarafından (İdari ve Mali İşler Daire Başkanlığı) yapılması sonucunda mal ve hizmet alımlarında kayda değer şekilde azalma görülmüştür. Üniversitemiz İnciraltı Kampusündeki taşınmazdan kaynaklanan ilama bağlı borcun büyük kısmının 2009 yılında ödenmiş olmasından dolayı 2010 yılında mal ve hizmet alım giderleri harcamaları bir önceki yıla göre % 66,73 düzeyinde bir azalma meydana gelmiştir.

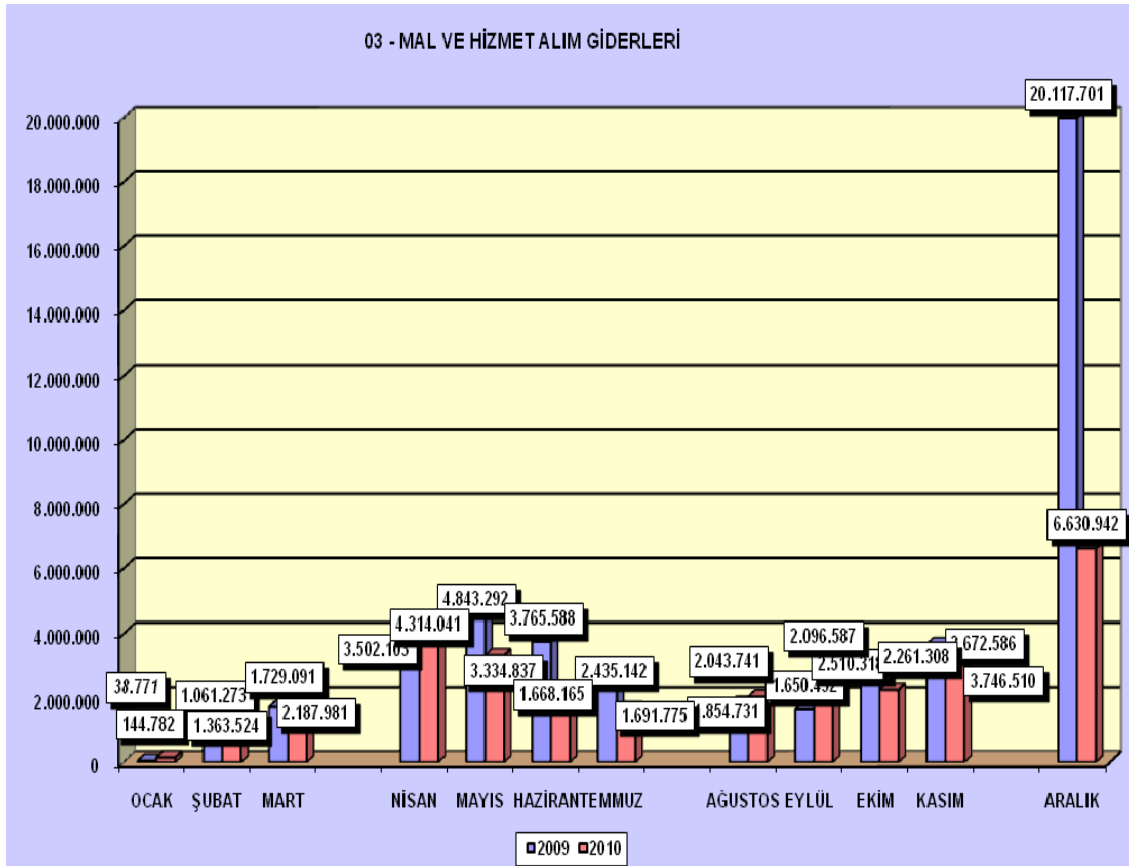

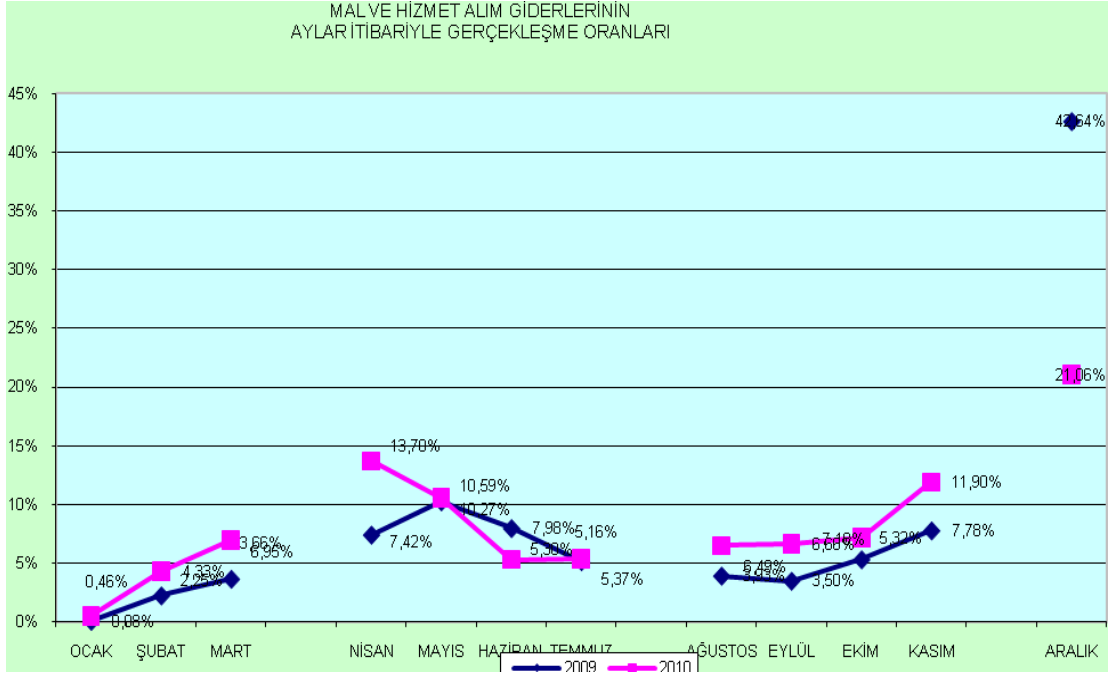

4- Cari Transferler:

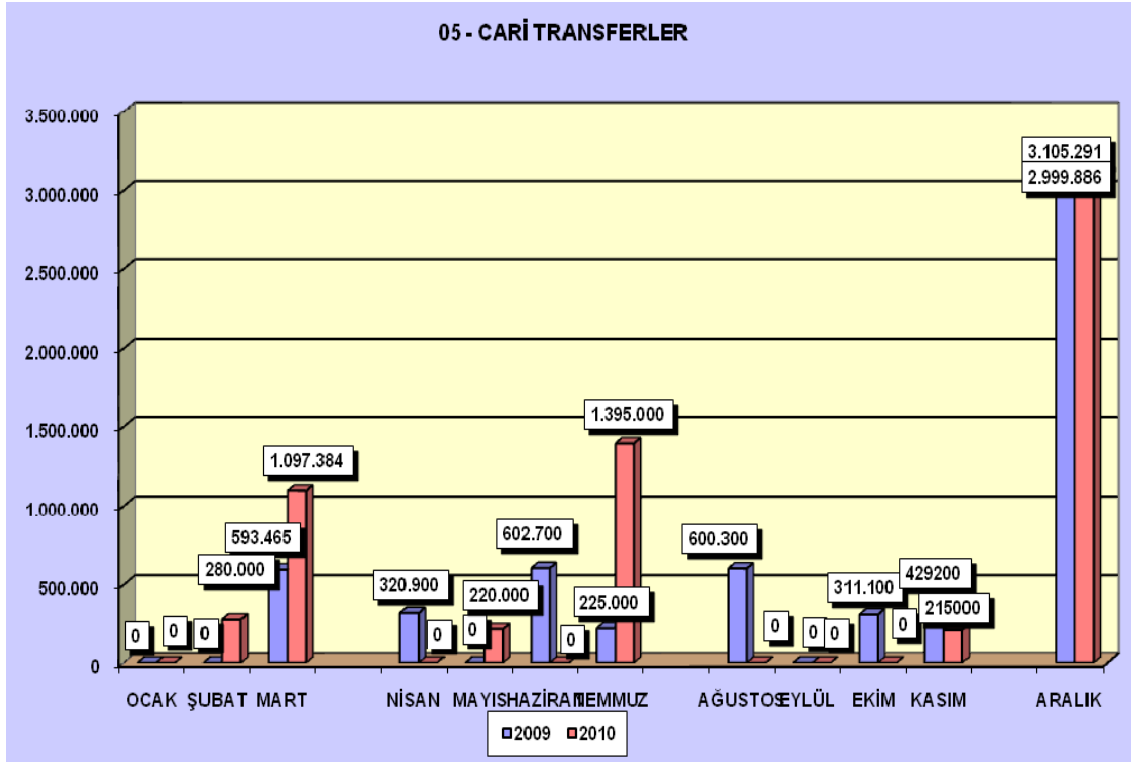

2009 yılında Cari Transferlerdeki harcama miktarı 47.181.027 TL ve bütçe başlangıç ödeneğine göre gerçekleşme oranı % 143,53 düzeyinde iken, 2010 yılında harcama miktarı 31.484.194 TL ve gerçekleşme oranı % 125,68 olmuştur. Bütçe başlangıç ödeneğine göre gerçekleştirmelere bakıldığında 2010 yılında şubat, mart, mayıs, temmuz, kasım ve aralık aylarında 2008-2009 yıllarında ödenmesi gereken ek karşılıklar ve emekli ikramiyeleri ile makam tazminatları tutarları ödenmiştir. Ancak, 2009, 2010 ek karşılıklar ve emekli ikramiyeleri ile makam tazminatları tutarları yıllarına ait ödenek yetersizliği nedeniyle Sosyal Güvenlik Kurumuna ödenememiştir.

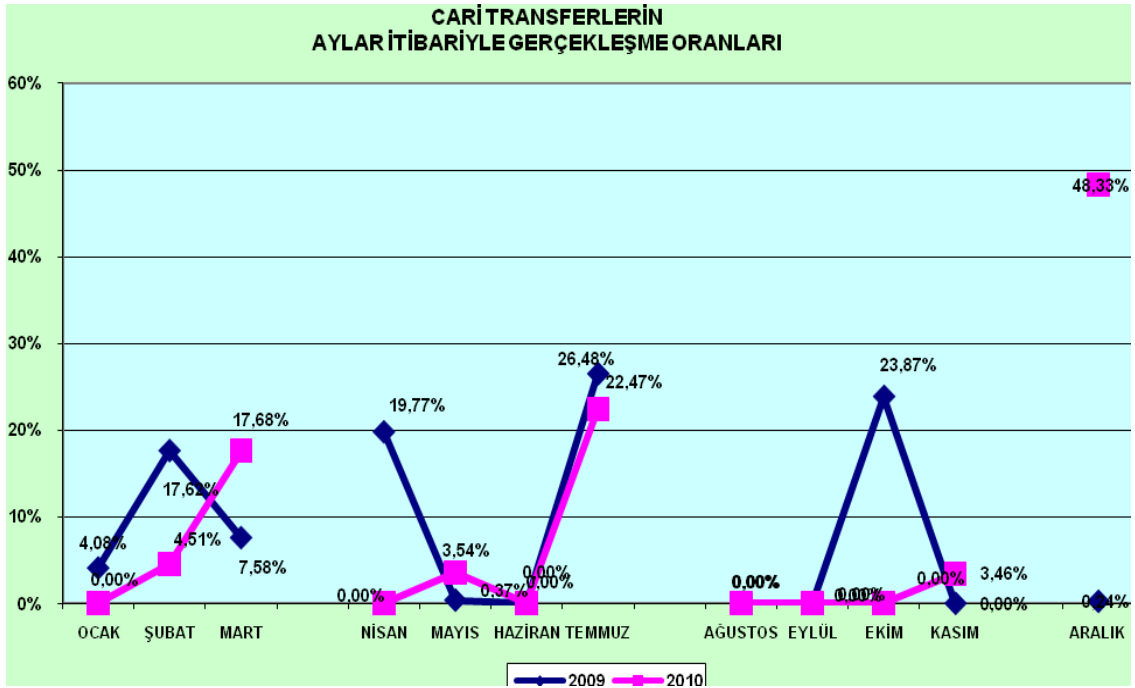

5- Sermaye Giderleri:

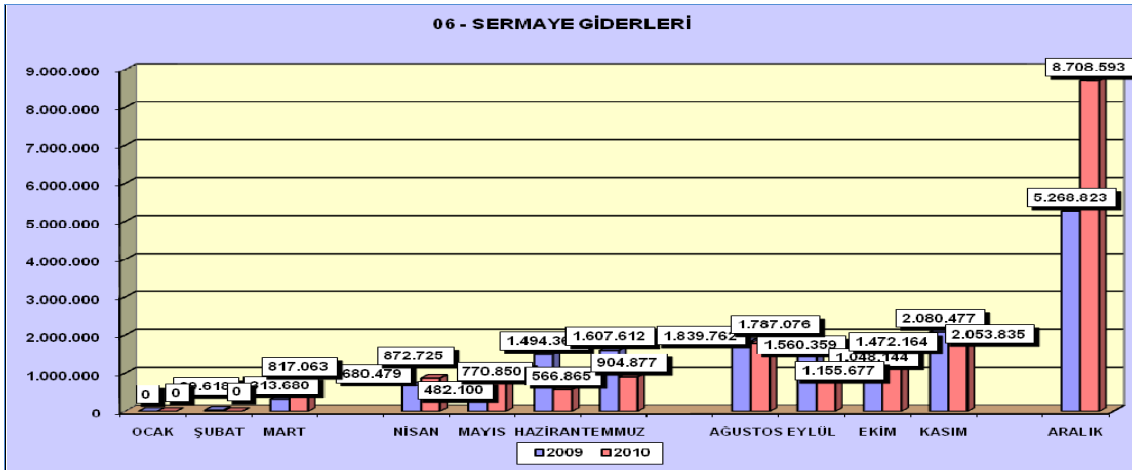

2009 yılında Sermaye Giderlerindeki harcama miktarı 16.405.417 TL iken, % 116,48 oranında artarak, 2010 yılında 19.109.727 TL düzeyinde gerçekleşmiştir. Bütçe başlangıç ödeneğine göre gerçekleşme oranları ise 2009 yılında % 48,42 iken 2010 yılında % 86,47 düzeyinde olmuştur.

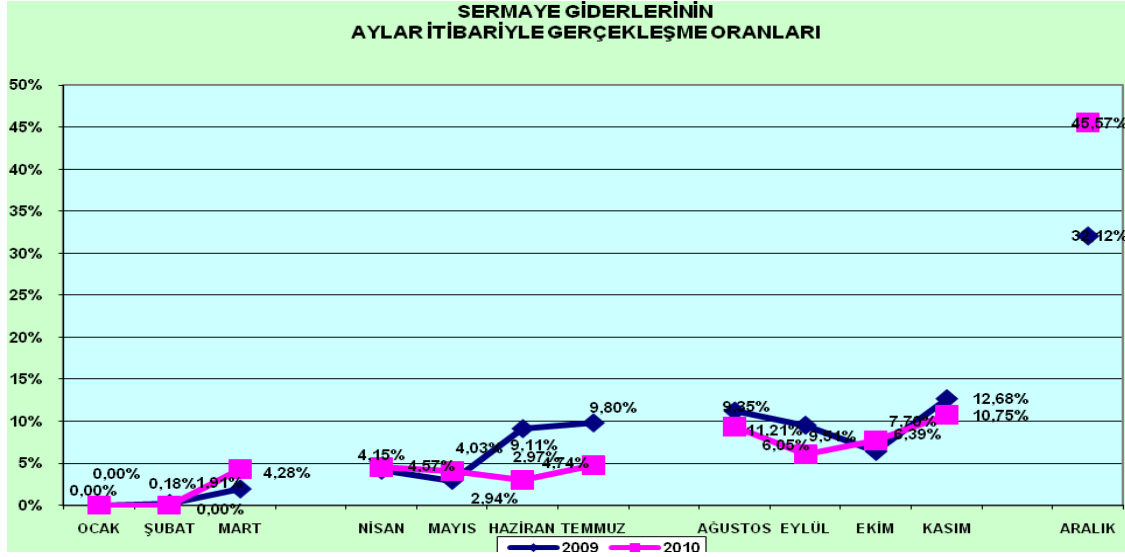

B) Bütçe Gelirleri:

	2009			2010			DEĞİŞİM ORANI
	TAHMİN	GERÇEKLEŞME	ORAN	TAHMİN	GERÇEKLEŞME	ORAN	
BÜTÇE GELİR TOPLAMI	242.960.000	260.502.601	107,22%	235.114.000	265.986.000	113,13%	2,11%
03. Teşebbüs ve Mülkiyet Gelirleri	28.667.000	29.458.712	102,76%	29.770.000	37.360.115	125,50%	26,82%
04. Alınan Bağış ve Yardımlar ile Özel Gelirler	207.776.000	221.387.105	106,55%	198.827.000	216.307.825	108,79%	-2,29%
05. Diğer Gelirler	6.517.000	9.653.299	148,12%	6.517.000	12.318.417	189,02%	27,61%
06. Sermaye Gelirleri		3.484,93					

2009 yılında bütçe gelirleri 260.502.601 TL iken 2010 yılında % 102,10 oranında artarak 265.986.000 TL olarak gerçekleşmiştir. (Bkz: 22/b Bütçe Uygulama Sonuçları Tablosu)

2009 yılına göre 2010 yılında tüm gelir kalemlerinde artış olduğu görülmektedir. Gelir gerçekleştirmelerinin bütçe tahminine oranı 2009 yılında % 107,22 iken 2010 yılında bu oran % 113,13 düzeyinde gerçekleşmiştir.

2009 yılı gelirleri içinde Alınan Bağış ve Yardımlar ile Özel Gelirler % 81,91, Teşebbüs ve Mülkiyet Gelirleri %14,30, Diğer Gelirler %3,78 oranında gerçekleşirken, 2010 yılında, Alınan Bağış ve Yardımlar ile Özel Gelirler % 84,98, Teşebbüs ve Mülkiyet Gelirleri % 11,31, Diğer Gelirler % 3,71 oranında gerçekleşmiştir.

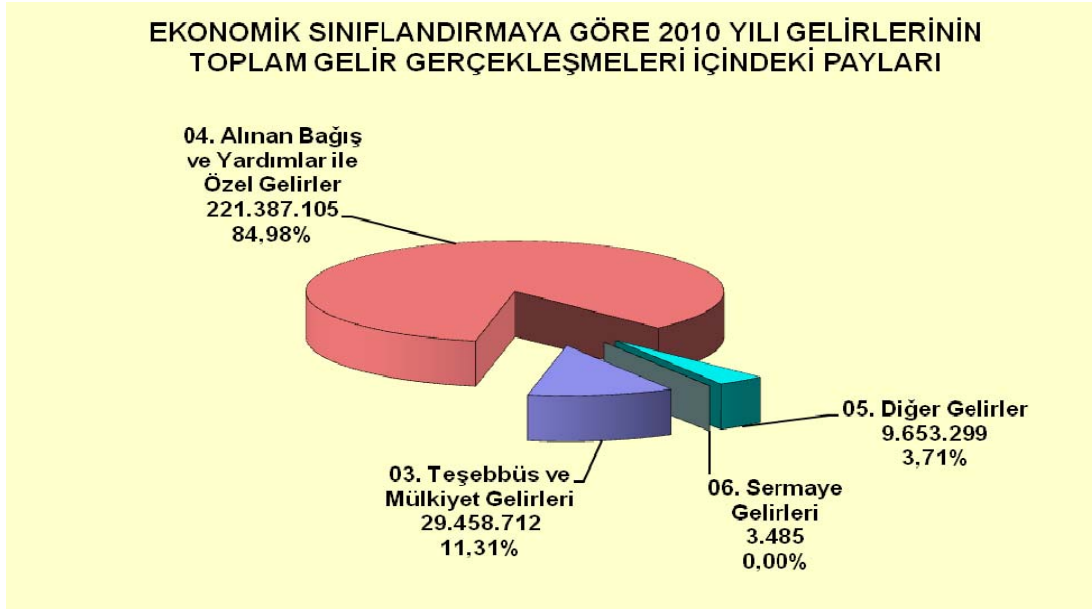

1. Teşebbüs ve Mülkiyet Gelirleri

Öz gelir kalemleri ile Döner Sermaye Aylık Gayrisafi Hâsılatından Aktarmalar ve Kira gelirlerini içeren bu kalemin 2009 yılında gerçekleşme tutarı 29.458.712 TL iken 2010 yılında gerçekleşme tutarı 37.360.114 TL olmuştur. 2010 yılı Teşebbüs ve mülkiyet gelirleri 2009 yılına göre %126,82 oranında bir artış meydana gelmiştir.

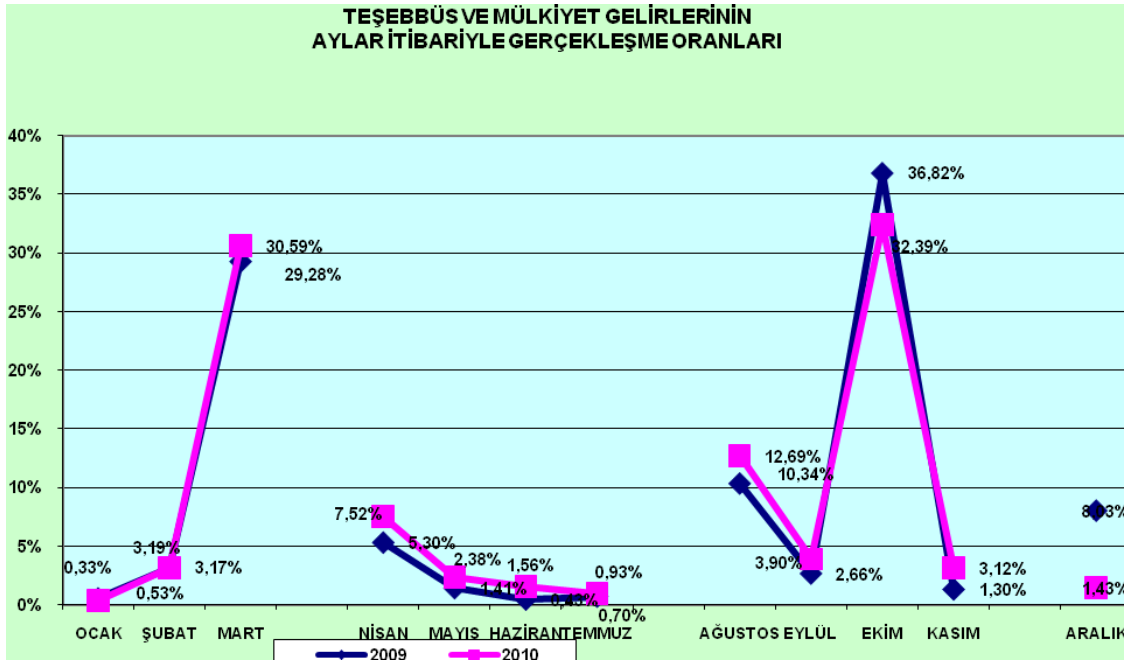
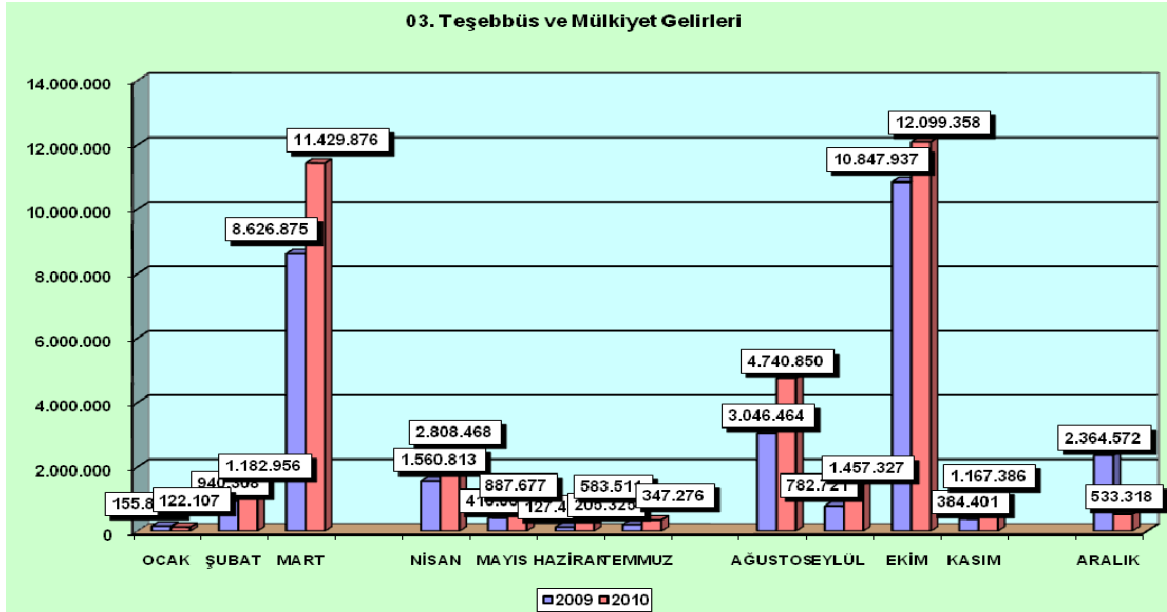

2. Alınan Bağış ve Yardımlar

Merkezi Yönetim Bütçesine Dâhil İdarelerden Alınan Bağış ve Yardımlar, Kurumlardan ve Kişilerden Alınan Yardım ve Bağışlar, Proje Yardımları ile Özel Gelirleri içeren bu kalemden 2009 yılı gerçekleşmesi 221.387.105 TL iken 2010 yılında bu tutar 216.307.825 TL

düzeyinde gerçekleşmiştir. 2010 yılı 2009 yılına göre % 0,98 oranında bir azalma görülmektedir.

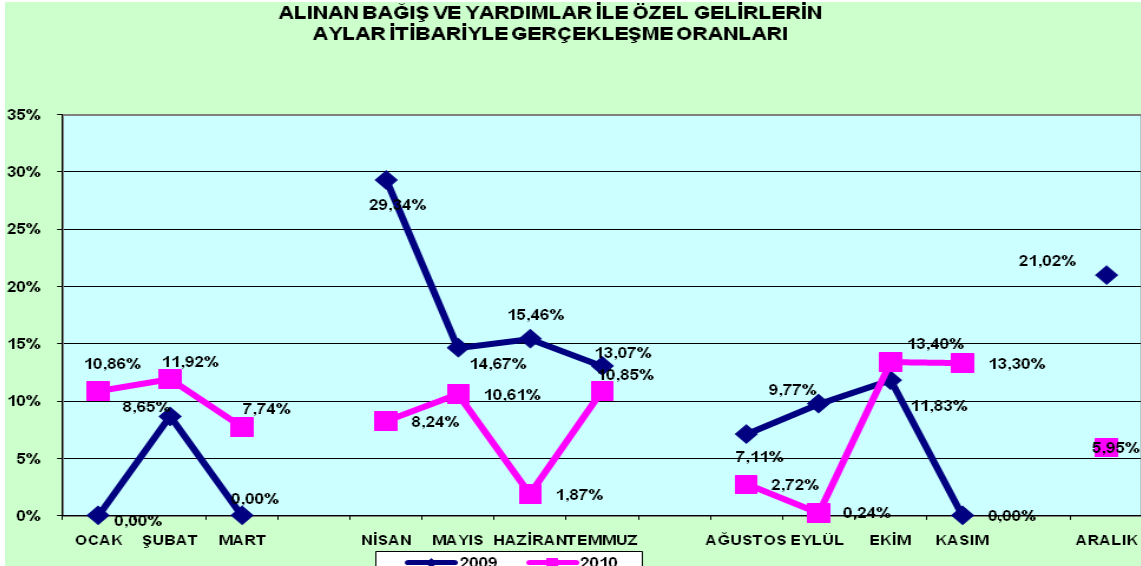
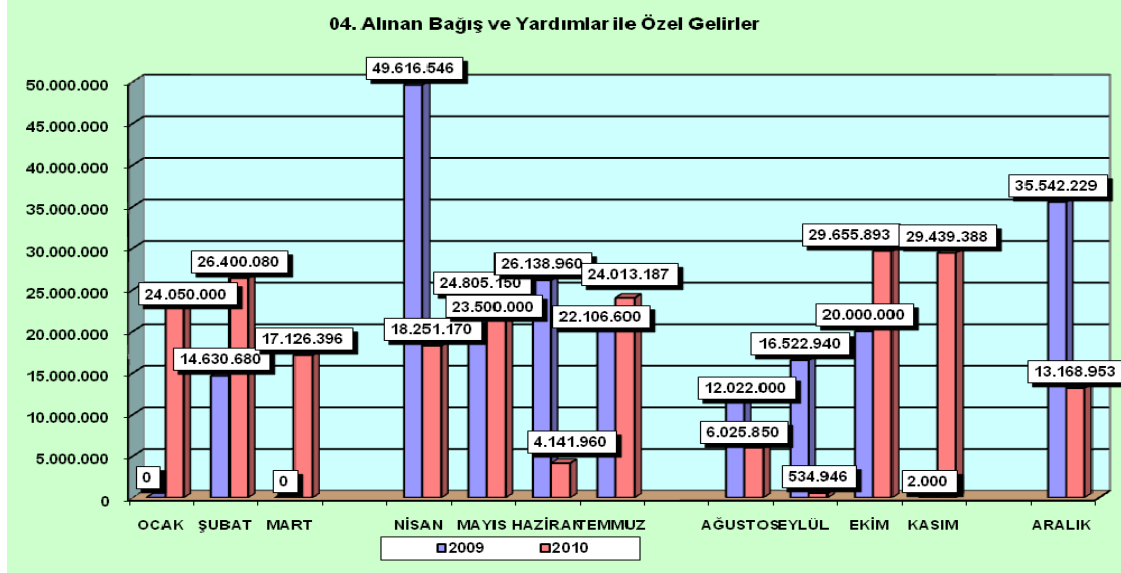

3. Diğer Gelirler

Faiz Gelirleri, Kişi ve Kurumlardan Alınan Paylar, Para Cezaları ve Diğer Çeşitli Gelirler den oluşan bu kalemden 2009 yılı gerçekleşmesi 9.653.299 TL iken 2010 yılında % 127,60 oranında bir artışla 12.318.417 TL düzeyine ulaşılmıştır.

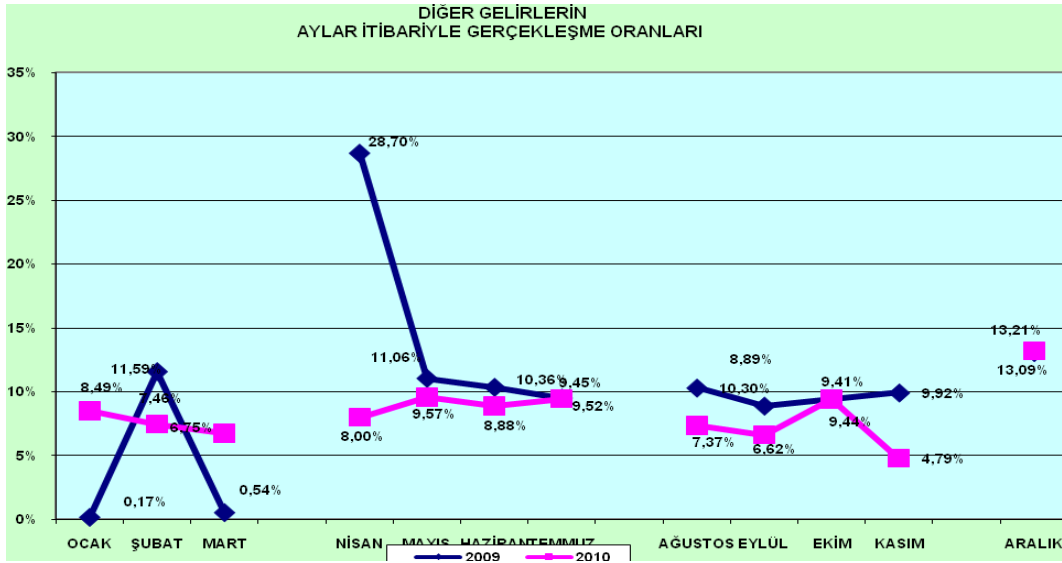
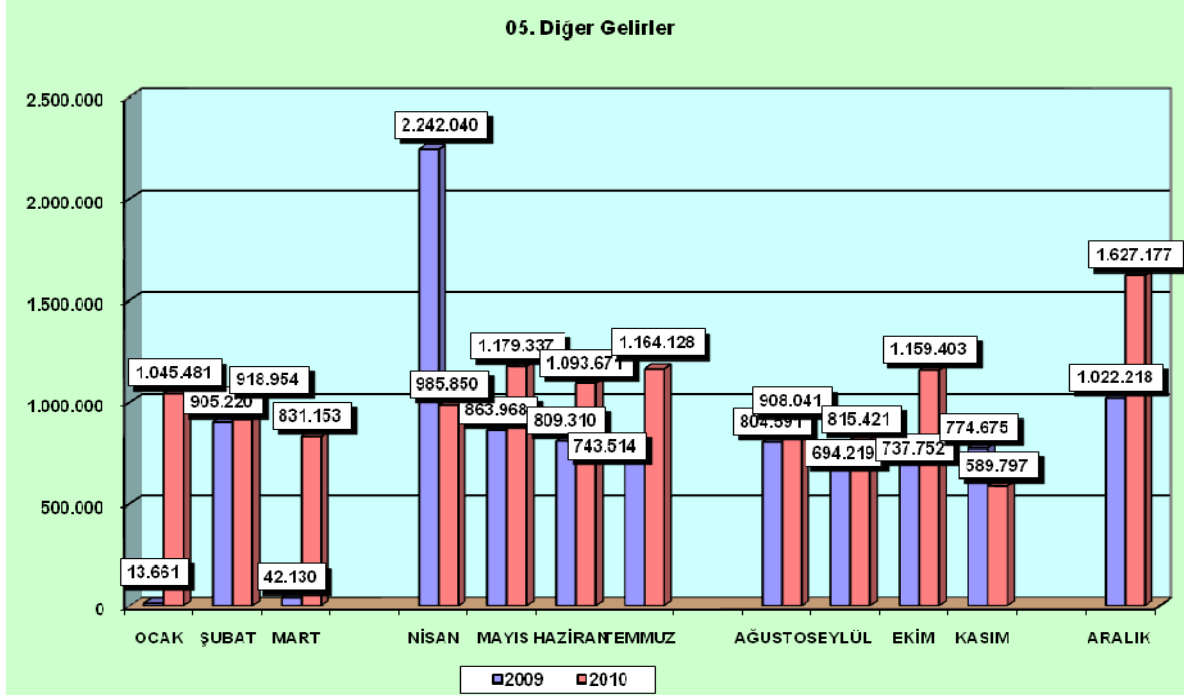

2-Mali Denetim Sonuçları:

2.1 Dış Denetim

832 sayılı Sayıştay Kanununun 46 ncı, 5018 sayılı Kamu Mali Yönetimi ve Kontrol Kanununun 68 inci maddeleri uyarınca; Sayıştay Başkanlığı Uzman Denetçileri tarafından Üniversitemizin (Strateji Geliştirme Daire Başkanlığı) mali iş ve işlemleri ile yönetim dönemi hesabı inceleme ve denetime tabi tutulmaktadır. 2010 mali yılına ait harcama belgeleri Sayıştay denetimine tabii tutulmak üzere Strateji Geliştirme Daire Başkanlığımız Muhasebe Biriminde muhafaza edilmektedir. 2009 mali yılına ait olarak kesinleşmiş Sayıştay İlamı bulunmamaktadır. Ancak, 2008 yılına ait kesinleşmiş 1 adet Sayıştay İlamı mevcut olup bu ilamın icrası için tahsilât süreci devam etmektedir.

2.2 İç Denetim

Üniversitemizin mali ve mali olmayan süreçler ile her türlü faaliyetleri, 5018 sayılı Kamu Mali Yönetimi ve Kontrol Kanununun 63 üncü maddesi uyarınca İç Denetim Birim Başkanlığı tarafından denetlenmektedir. İç Denetim Birimi Başkanlığımız tarafından 2010 yılı içerisinde toplam 7 adet nihai iç denetim raporu düzenlenmiştir. Bu İç denetim nihai raporlardan, tespit edilen bulgulara ilgili birimlerce cevaplı raporlar aracılığı ile eylem planı hazırlanmış ve bulguların kapanması için izleme sürecine başlanmıştır.

B- PERFORMANS BİLGİLERİ

1- Faaliyet ve Proje Bilgileri

1.1 Faaliyet Bilgileri

GENEL ETKİNLİK/FAALİYET ADI	GENEL FAALİYET SAYISI
Kongre ve Sempozyum	596
Konferans	341
Panel	138
Seminer	252
Açık Oturum	13
Söyleşi	30
Tiyatro	32
Konser	112
Sergi	102
Turnuva	14
Teknik Gezi	175
Çalıştay (Ulusal-Uluslararası)	28
Festival	6
Atölye (Workshop)	39
Kermes	5
Opera	3
Film Gösterimi	62
Şiir Dinletisi	3
Halk Dansları Gösterisi	5
Eğitim Semineri	191
Fuar	1
Kariyer Günleri	40
Salon Etkinlikleri	140
TOPLAM	2.328

Dokuz Eylül Üniversitesi Salon Etkinlikleri

TARİH	DÜZENLEYEN	KONU	YER
8-9 Ocak 2010	DEÜ. Fizik Ted.ve Reh. Yüksekokulu	Sempozyum	Bordo Salon
15 Ocak 2010	DEÜ	Film gösterimi ve söyleşi "Nazım'ın Küba Seyahati"	Bordo Salon
16-17 Ocak 2010	Era İnsan Kaynakları	Seminer	Derslikler
23-24 Ocak 2010	İnşaat Müh.Odası İzmir Şubesi	Genel Kurul ve Seçim	75.Yıl Amfisi Fuayeler
25 Ocak 2010	Deniz İşl. Yön. Y.O.	Toplantı	Bordo Salon
27 Ocak 2010	DESEM	Çocuk Filmi gösterimi	Bordo Salon
30 Ocak 2010	Mimarlar Odası İzmir Şubesi	Genel Kurul	Bordo Salon
3 Şubat 2010	DESEM	Çocuk sineması "Kayıp Balık Nemo"	
5 Şubat 2010	DESEM	Çocuk sineması "Kayıp Balık Nemo"	
6 Şubat 2010	Elektrik Müh. Odası	Genel Kurul Toplantısı	
7-14-21-28 Şubat 2010	Mega Hafıza Teknikleri	Seminer	Derslik 2
10 Şubat 2010	DEÜ Dış İliş. Koord.	Erasmus Oryantasyonu	10.00-12.00 13.30-17.00
12 Şubat 2010	DEÜ Sivil Savunma Birimi	Sivil Savunma Semineri	Bordo Salon
17 Şubat 2010	Sosyal Bilimler Ens.	Çalıştay	75. Yıl Amfisi
18 Şubat 2010	İZİMDER	Çalıştay	75. Yıl Amfisi
20 Şubat 2010	DEÜ	İlk yardım eğitimi	Bordo Salon
21 Şubat 2010	Çeşme Su Yapı Koop.	Toplantı	Mavi Salon
24-25-26-27-28 Şubat 2010	DEÜ	Milli Eğitim Protokolü kapsamında eğitici eğitimi semineri	Derslik 1
25-26 Şubat 2010	Saint Joseph Lisesi	Geleceğe Doğru Rehberlik Sempozyumu	75.Yıl Amfisi Bordo Salon Mavi Salon Fuayeler
27-28 Şubat 2010	Japon Konsolosluğu - DESEM	Japon Filmleri Festivali	Bordo Salon Cumartesi Pazar
1 Mart 2010	DEÜ	Öğrenci Toplulukları Toplantısı	Bordo Salon

3 Mart 2010	DESEM	SİNEMATEK	Bordo Salon
6 Mart 2010	İzmir Tabip Odası	Güncel Olgular Işığında Tıp Hukuku Sempozyumu	Bordo Salon
6- 7 Mart 2010	KESK Kadın Platformu	Sergi	Fuayeler
		Film gösterimi	Bordo salon
7 Mart 2010	Yurtsever Cephe	Dünya Kadınlar Günü Etkinliği- Film gösterimi	Bordo Salon
10 Mart 2010	DESEM	SİNEMATEK	Bordo Salon
12 Mart 2010	DEÜ Tıp Fakültesi	Toplantı	Mavi Salon
13-14 Mart 2010	DEÜ Öğrenci Konseyi	Öğrenci Konseyleri İstişare Toplantısı	Bordo Salon
15-19 Mart 2010	DEÜ	Hizmet içi eğitim	Mavi Salon
22-26 Mart 2010	DEÜ	Hizmet içi eğitim	Mavi Salon
16 Mart 2010	Yeni Kuşak Köy Enstitüleri	Öğretmen okullarının kuruluş yıldönümü Etkinliği	Bordo Salon
17 Mart 2010	DESEM	SİNEMATEK	Bordo Salon
18 Mart 2010	İzmir Mimarlar Odası	Toplantı	Bordo Salon
19 Mart 2010	DEÜ	Toplantı	Bordo Salon
	Dil Kültür Topluluğu		
24 Mart 2010	İzmir Mimarlar Odası	Toplantı	Bordo Salon
24 Mart 2010	DESEM	SİNEMATEK	Bordo Salon
27 Mart 2010	Çevre ve Orman Bakanlığı	Madencilik ve Çed Uygulamaları	75. Yıl Amfisi
30 Mart 2010	DESEM	Zihinsel Engelli Çocuklara Avatar Filmi Gösterimi	75. Yıl Amfisi
31 Mart 2010	DESEM	SİNEMATEK	Bordo Salon
31 Mart 2010	Altın Oran Akademi	Hızlı Okuma Eğitimi	Mavi Salon
1 Nisan 2010	Anadolu Kültür Kulübü	Film Gösterimi	75.Yıl Amfisi
		Söyleşi	Bordo
2 Nisan 2010	Anadolu Kültür Kulübü	Film Gösterimi	
		Söyleşi	
2 Nisan 2010	Altın Oran Akademi	Hızlı Okuma Eğitmenliği Semineri	Mavi Salon
3- 4 Nisan 2010	Altın Oran Akademi	Hızlı Okuma Eğitmenliği Semineri	Derslik 2
5-13 Nisan 2010	Mimarlar Odası	Mimarlık Sergisi	Fuayeler
7 Nisan 2010	DEÜ Tıp Fak. Nöroloji ABD	Toplantı	Bordo Salon
7 Nisan 2010	DESEM - ODER	Otizm Çalıştayı	Mavi Salon
7 Nisan 2010	DESEM	SİNEMATEK	Mavi Salon
14 Nisan 2010	DEÜ Tıp Fak. Göğüs Cerrahisi	Toplantı	Mavi Salon

16 Nisan 2010	SKS Suatlı Sporları Topluluğu	Toplantı	Mavi Salon
19 Nisan 2010	İZİSYÖM	Toplantı "Deniz Alanları Yönetimi"	Bordo Salon
20 Nisan 2010	Mimarlar Odası	Toplantı	75. Yıl Amfisi
20-28 Nisan 2010	Mimarlar Odası	Sergi	Fuayeler
21 Nisan 2010	DESEM	SİNEMATEK	Bordo Salon
21 Nisan 2010	DEÜ	Sivil Savunma Semineri	Bordo Salon
28 Nisan 2010	Mimarlar Odası	Toplantı	Bordo Salon
28 Nisan 2010	DESEM	SİNEMATEK	Bordo Salon
30 Nisan 2010	Doğa KILCIOĞLU	Film gösterimi – Kamerayla İzdivaç 52 dk DVD	Bordo Salon
1 Mayıs 2010	İzmir Tabip Odası	Genel Kurul Toplantısı	Bordo Salon
3-4-5-6-7 Mayıs 2010	DAFG- DİFOT	Sergi ve Toplantı	Bordo Salon Mavi Salon Fuayeler
10-11-12-13-14 Mayıs 2010	DEÜ – Bahar Şenlikleri	Açılış Film gösterimleri, Gala, Sergi ve Toplantılar	75.Yıl Amfisi Bordo Salon Mavi Salon
15-16 Mayıs 2010	Serbest Muh. Mali Müşavirler Odası	Genel Kurul Toplantısı ve seçimi	75. Yıl Amfisi
17-18 Mayıs 2010	İnsan Kaynakları Kulübü	Çalışma Eko. Zirvesi Provası	75. Yıl Amfisi
18 Mayıs 2010	DESEM	Arkeoloji Kursu Sertifika Töreni	Bordo Salon
20-21 Mayıs 2010	İnsan Kaynakları Kulübü	Çalışma Eko. Zirvesi	75. Yıl Amfisi
22 Mayıs 2010	DEÜ Sağlık Bil. Ens.	Prof.Dr. Ahmet İNAM'ın Söyleşisi	Bordo Salon
24-30 Mayıs 2010	Gülten TARANÇ	Meksika Fotoğraf Sergisi" Meksika'dan Gelen Bavulum	Fuayeler
24-25 Mayıs 2010	DEÜ Mimarlık Fak	COST C 25	Mavi Salon Derslik 2
26 Mayıs 2010	DESEM	SİNEMATEK	Bordo Salon
28 Mayıs 2010	Türk Akciğer Kanseri Derneği	Olağanüstü Genel Kurul Toplantısı	Mavi Salon
30 Mayıs 2010	Çeşme Su Yapı Koop.	Genel Kurul Toplantısı	Bordo Salon

31 Mayıs - 4 Haziran 2010	DEÜ	Hizmetiçi Eğitim	Mavi Salon
		Temel Eğitim Programı	
7 - 11 Haziran 2010	DEÜ	Hizmetiçi Eğitim	Mavi Salon
		Temel Eğitim Programı	
31 Mayıs - 1-2-3 - 7 Haziran 2010	DESEM - MEB	İlköğretim öğrencilerine film gösterimleri	Bordo Salon
2-3-4 Haziran 2010	Atatürk Ticaret Lisesi	Sergi	Fuayeler
7-13 Haziran 2010	Murat Can Karagöz	Resim sergisi	Fuayeler
8 Haziran 2010	Mimarlar Odası	Toplantı	Bordo Salon
14 Haziran 2010	Bilgisayar Müh.	Bitirme Projesi	Fuayeler
14-15-16 Haziran 2010	DEÜ Dış İlişkiler Koordinatörlüğü	Erasmus oryantasyonu	Mavi Salon
16 Haziran 2010	Ege Üni. Ertunç UKŞUL	Film gösterimi "Karşı Hayat"	Bordo Salon
17 Haziran 2010	SKS	Film Gösterimi	Bordo Salon
23 Haziran 2010	Belit KARACA	Piyano resitali	75. Yıl Amfisi
27 Haziran 2010	Borusan Lojistik	Çocuk şenliği	75. Yıl Amfisi Fuayeler
30 Haziran 2010	Denizcilik Fak.	Kabotaj Paneli	Bordo Salon
	Atatürk İlk. İnk. Tar. Ens.		
1-2-3 Temmuz 2010	DEDAM	Uluslar arası Kurultay	75.Yıl Amfisi
			Bordo Salon
			Mavi Salon
			Derslik 1
4 Temmuz 2010	ELEKTROSER	Seminer	Derslik 2
14 Eylül 2010	DEÜ Dış İlişkiler Koord.	Erasmus ile ilgili Toplantı	Derslik 2
15 Eylül 2010	DEÜ Personel Dai. Bşk.	Toplantı	Derslik 1 ve 2
23 Eylül 2010	DEÜ Dış İlişkiler Koord.	Erasmus ile ilgili Toplantı	Mavi Salon
25 Eylül 2010	İzmir Eczacı Odası	Genel Kurul Toplantısı	Bordo Salon
26 Eylül 2010	Mega Hafıza Teknikleri	Seminer	Derslik 2
29 Eylül 2010	DESEM	İzmir Klasik Arkeoloji Seminerleri	Bordo Salon
		Konuşmacı :	
		Doç Dr. Ergün LAFLI	

		"Smyrna'nın Soylu Yurttaşları ve Yaşantıları: İzmir Müzeleri Yüzük Taşları Koleksiyonu"	
1 Ekim 2010		Dünya Vejetaryenler Günü - Film gösterimi	Bordo Salon
3 Ekim 2010	DEÜ Genel Sekreterlik	Toplantı	Derslik 2
4 Ekim 2010		Dünyalılar Belgeseli	Bordo Salon
6-7-8 Ekim 2010	DASK – Batı Anadolu Fay Hatları Tırı Projesi	Seminer "Zorunlu Deprem Sigortası Bilincini Artırmak"	Bordo Salon
7 Ekim 2010	DESEM	SİNEMATEK	Bordo Salon
8 Ekim 2010	DEÜ	Sivil Savunma Eğitimi	Bordo Salon
8 Ekim 2010	DESEM – İzmir Klasik Arkeoloji Seminerleri	Prof. Dr. İlhan KAYAN Ege Üniversitesi, Edebiyat Fakültesi, Coğrafya Bölümü, İZMİR.«Son Araştırmalar Işığında Troia Jeoarkeolojisi».	Bordo Salon
9 Ekim 2010	DEFOT	Tanışma Toplantısı	Bordo Salon
14 Ekim 2010	DESEM	SİNEMATEK	Bordo Salon
16-17 Ekim 2010	MEGA HAFIZA TEKNİKLERİ	Seminer	Derslik 2
19-20-21 Ekim 2010	MİMARLIK FAKÜLTESİ	Toplantı	Derslik 2 Bordo Salon Fuayeler
20 Ekim 2010	DESEM – İzmir Klasik Arkeoloji Seminerleri	Arkeolog Nuray ÇIRAK İzmir Müzesi Müdürlüğü, İZMİR. «2009 Yılı İzmir Demir Çelik Kurtarma Kazısı»	Bordo Salon
23 Ekim 2010	Elektrik Müh. Odası	Toplantı	Bordo Salon
23-24 Ekim 2010	MEGA HAFIZA TEKNİKLERİ	Seminer	Derslik 2
27 Ekim 2010	DESEM FARKINDALIK SEMİNERLERİ	Dr. Pınar YAZIR ÖZGÜR Altınoran Akademi "Çocuğunuzun Okul ve Hayat Başarısı İçin İyi Ana-babalık"	Bordo Salon
28 Ekim 2010	DESEM	SİNEMATEK	Bordo Salon
30-31 Ekim 2010	MEGA HAFIZA TEKNİKLERİ	Seminer	Derslik 2
2 Kasım 2010	NETWORK 21	Toplantı	Bordo Salon
3 Kasım 2010	DESEM İzmir Klasik Arkeoloji Seminerleri-4	Jeolog Achilleas CHATZICONSTANTINOU Atina, YUNANİSTAN	Bordo Salon

		«Yunanistan'ın Kos Adası'nda Arkeolojik Bir Konteks İçinde Jeolojik Araştırmalar».	
		İngilizce; Doç. Dr. Ergün LAFLI tarafından Türkçe çeviri ile beraber.	
4 Kasım 2010	DESEM	SİNEMATEK	Bordo Salon
6-15 Kasım 2010	Murat Can Karagöz Fotoğraf Sergisi	“Haklara Odaklan”	Fuayeler
9 Kasım 2010	DESEM Farkındalık Semineri	Doç.Dr. Kemal ARI, Dokuz Eylül Üniversitesi, Atatürk İlkeleri ve İnkılâp Tarihi Enstitüsü-“Atatürk’ ü Yeniden Düşünmek”	Bordo Salon
10 Kasım 2010	DESEM – DEÜ Öğrenci Yurdu	Film gösterimi	Bordo Salon
11 Kasım 2010	DEÜ	ÖSYM Ege Bölgesi Toplantısı	Mavi Salon
11 Kasım 2010	DESEM	SİNEMATEK	Bordo Salon
24 Kasım 2010	DESEM İzmir Klasik Arkeoloji Seminerleri-5	Arkeolog Aslı CUMALIOĞLU	Bordo Salon
		Dokuz Eylül Üniversitesi, Sosyal Bilimler Enstitüsü, Arkeoloji Anabilimdalı, İZMİR. «Hadrianopolis'ten Erken Bizans Mimari Plastik Öğeleri».	
25 Kasım 2010	DESEM	SİNEMATEK	Bordo Salon
30 Kasım 2010	Mimarlar Odası İzmir Şubesi	Toplantı	Bordo Salon
1 Aralık 2010	DESEM	Farkındalık Semineri 3	Bordo Salon
		Leyla BİLEN	
		Enerji Terapisti-NLP Uzmanı “Sözün Bittiği Yerde Buluşalım”	
2 Aralık 2010	DESEM	SİNEMATEK	Bordo Salon
3-4-5 Aralık 2010	Anadolu Kültür Derneği	İnsan Hakları Belgeselleri Film Festivali	Bordo Salon
6 - 12 Aralık 2010	İZİMDER	Panel	Bordo Salon
		Sergi	Fuayeler
8 Aralık 2010	İZİSYÖM	16. Farkındalık Toplantısı	Bordo Salon

8 Aralık 2010	DESEM İzmir Klasik Arkeoloji Seminerleri- 6	Yard. Doç. Dr. Aynur CİVELEK	Mavi Salon
		Adnan Menderes Üniversitesi, Fen-Edebiyat Fakültesi, Arkeoloji Bölümü, AYDIN.	
		«Doğu Sigillatları B (ESB) Grubu Üzerine Gözlemler».	
9 Aralık 2010	DESEM	SİNEMATEK	Bordo Salon
15-16-17-18 Aralık 2010	DEÜ-Buca Eğitim Fakültesi	Uluslar arası Dil Sempozyumu	75. Yıl Amfisi
			Bordo Salon
			Mavi Salon
20 Aralık 2010	DEÜ	Üniversite Konseyi	Sınıf
21 Aralık 2010	DESEM - Altın Oran Akademi	Üniversite Konseyi	Mavi Salon
22 Aralık 2010	DESEM İzmir Klasik Arkeoloji Seminerleri-7	Seminer – Sınav Kaygısı Dr. Pınar YAZIR ÖZGÜR	Bordo Salon
		Arkeolog Gülseren KAN ŞAHİN	
		Dokuz Eylül Üniversitesi, Sosyal Bilimler Enstitüsü, Arkeoloji Anabilimdalı, İZMİR. «Hadrianoupolis Seramik Buluntuları»	
23 Aralık 2010	DESEM	SİNEMATEK	Mavi Salon
24 Aralık 2010	DEÜ	Toplantı	Bordo Salon
27 Aralık 2010	DESEM - Mumu Art	Konser Provası	Bordo Salon
28 Aralık 2010	DESEM - Mumu Art	Konser	75. Yıl Amfisi
29 Aralık 2010	DESEM	Farkındalık Semineri – 4 Prof. Dr. Nilüfer KOÇAK	Bordo Salon
		Dokuz Eylül Üniversitesi, İzmir MYO İktisadi ve İdari Programlar Bölümü	
		“Gıda Güvenliği Ama Nasıl?”	
30 Aralık 2010	DESEM	SİNEMATEK	Bordo Salon
30 Aralık 2010	DEÜ	Prof. Dr. Hüsnü ERKAN	Derslik 2
		Toplantı	

1.2 Yayınlarla İlgili Faaliyet Bilgileri

İndekslere Giren Hakemli Dergilerde Yapılan Yayınlar	
YAYIN TÜRÜ	SAYISI
Uluslararası Makale	651
Ulusal Makale	798
Uluslararası Bildiri	1.209
Ulusal Bildiri	838
Kitap-Kitapçık-Dergi	228

1.3 Üniversiteler Arasında Yapılan İkili Anlaşmalar

SIRA NO	BİRİMLER VE İKİLİ ANLAŞMALAR YAPILAN ÜNİVERSİTELERİN ADI	ANLAŞMA SÜRESİ
MÜHENDİSLİK FAKÜLTESİ / FACULTY OF ENGINEERING		
1	Technische Universität Clausthal	2010-2015
2	VSB- Technical University of Ostrava Czech Republic	2011-2013
3	Technical University of IASI	2011-2015
4	University of Paris	2011-2013
5	University of Paris	2011-2013
6	University of Brasov	2011-2013
7	Universitaet Konstanz	2010-2013
8	Albert Ludwigs Freiburg University	2010-2013
9	Technical University of Sofia	2009-2013
10	University of Bologna	2011-2013
11	University of Politecnica de Valencia	2008-2013
12	Technische Universitaet Berlin	2011-2012
13	Technische Universität Dresden	2010-2013
14	Technische Universität Dresden	2010-2013
15	University of Jana Evangelisty Purkyne	2010-2013
16	University of Jana Evangelisty Purkyne	2010-2013
17	Technological Educational Institute of West Macedonia (TEI)	2009-2013
18	University of Duisburg - Essen	2008-2012
19	University of Nova Gorica	2008-2013
20	Politechnika Gdanska	2008-2012
21	Politechnika Gdanska	2008-2012
22	University of Stuttgart	2010-2013
23	University of Stuttgart	2010-2013
24	Technische Universitaet Clausthal	2011-2013
25	Friedrich Alexander Universitaet Erlangen Nurnnberg	2007-2014

26	Technische Universität Wien	2011-2013
27	Technische Universität Wien	2009-2014
28	University of Aristotle Thessaloniki	2009-2013
29	Minho University	2009-2013
30	Univ. Tübingen	2008-2012
31	University of Patras	2010-2013
32	Freiberg Univ. Of Mining and Technology	2008-2012
33	University of Florence	2007-2013
34	University of Reims ChampagneArdenne	2010-2013
35	Montanuniversitaet Leoben	2010-2013
36	RWTH Aachen	2008-2015
37	Bayreuth University	2010-2015
38	Technical University Chemnitz	2009-2015
39	ENSAIT Ecole Nationale	2009-2013
40	Ghent University	2011-2014
41	Hochschule Niederrhein	2010-2013
42	Högskolan i Borås	2011-2014
43	University of Lodz	2011-2014
44	Tampere University of Technology	2010-2013
45	Aristotle University of Thessaloniki	2011-2013
46	Universidad de Castilla La Mancha	2008-2013
47	Universidad de Castilla La Mancha	2008-2013
48	University of Porto	2010-2013
49	University of Koblenz- Landau	2010-2013
50	National Technical University of Athens	2011-2015
51	National Technical University of Athens	2011-2015
52	Technische Universität Carolo - Wilhelmina zu Braunschweig	2011-2013
53	Universidade de Vigo	2011-2013
54	Vienna University of Technology	2011-2013
55	University of Reutlingen	2011-2014
İŞLETME FAKÜLTESİ / FACULTY OF BUSINESS		
56	University of Economics Katowice	2011-2013
57	Roskilde Universitet Center	2009-2013
58	London Metropolitan University	2011-2013
59	Tomas Bata University in Zlin	2011-2013
60	Universite Montesquieu Bordeaux IV	2010-2013
61	Windesheim University of Applied Sciences	2010-2012
62	Friedrich Alexander Universitaet Erlangen Nurnberg	2008-2012
63	Artevelde Hogeschool	2009-2013
64	Fachhochschule Aachen	2007-2013
65	Fachhochschule Koblenz	2008-2013
66	FH Nordhausen	2010-2013
67	Helsinki Metropolia Univ. Of Applied Sc.	2010-2013
68	Hochschule für Technik und Wirtschaft Dresden	2009-2012
69	Hogeschool Gent	2007-2013
70	Hogeschool Rotterdam	2009-2013
71	IDRAC Lyon	2011-2013

72	Inholland Univ. Of Applied Sciences	2009-2012
73	Provinciale Hogeschool Limburg	2010-2013
74	Saxion Hogeschool Enschede	2008-2012
75	Univ. Of Ljubljana	2009-2012
76	Universite Catholike Lyon	2008-2012
77	Upper Austria Univ. Of Applied Sciences	2010-2013
78	Riga Technical University	2010-2012
79	RWTH Aachen	2008-2012
80	Univ.of Gdansk	2009-2013
81	FH Hannover	2008-2012
82	Pirkanmaan Ammattikorkeakoulu	2011-2013
83	Satakunta Univ. Of Applied Sc.	2009-2012
84	Justus Liebig Univ. Giessen	2008-2013
85	Kodolanyi Janos Föiskola	2011-2013
86	Laurea Ammattikorkeakoulu	2008-2012
87	NHTV BREDA	2008-2012
88	Université de Savoie	2007-2013
89	Technologhiko Ekpaideftiko Idrima Pirea	2009-2012
90	Univ. Maastricht	2010-2013
91	Univ. Of National and World Economy	2008-2012
92	Deggendorf University of Applied Sciences	2011-2013
93	University of Joensuu	2009-2013
EĞİTİM FAKÜLTESİ / FACULTY OF EDUCATION		
94	Karel de Grote Hogeschool	2011-2012
95	Universitat Hildesheim	2011-2013
96	University of Eastern Finland	2011-2012
97	University of Masaryk , Brno	2010-2013
98	Uniwersytet Warszawski	2010-2013
99	Univ. Do Minho	2009-2013
100	Univ. De Coimbra	2010-2013
101	University of Eotvos Lorand	2008-2014
102	KaHo Sint Lieven	2009-2012
103	Katholieke Hogeschool Kempen	2009-2012
104	University of Eotvos Lorand	2009-2013
105	ESAD	2011-2014
106	Instituto Politecnico de Coimbra	2010-2013
107	Universite de Reims Champagne Ardenne	2010-2013
108	Artevelde Hogeschool	2009-2013
109	Hogeschool van Amsterdam	2010-2012
110	Universidad de Alcalá	2010-2013
111	Universite de Rouen	2010-2013
112	Universitat zu Köln	2010-2012
113	St.Nicholas Montessori College	2009-2012
144	Linköping University	2009-2012
115	Danish School of Education	2010-2013
116	Hogeschool Antwerpen (ARTESIS)	2008-2012
117	Johannes Gutenberg Universitat Mainz	2010-2012

118	Hogeschool Universitat Brussels	2010-2013
119	Universitat Kassel	2011-2013
120	HAN UNIVERSITY	2011-2013
121	University College UCC	2009-2013
GÜZEL SANATLAR FAKÜLTESİ / FACULTY OF FINE ARTS		
122	University of Aegean	2009-2013
123	FH Koblenz Univ. Of Applied Sciences	2009-2013
124	Art Academy of Latvia	2010-2012
125	Laurea University of Applied Sciences	2008-2013
126	Academy of Fine Arts and Design Bratislava	2010-2014
127	MOME	2010-2014
128	Academia di Belle Arti di Catania	2007-2014
129	Fachhochschule Dortmund	2008-2013
130	Academia di Belle Arti di Roma	2011-2013
131	Vilnius Academy of Fine Arts	2010-2013
132	University of Szeged	2008-2013
133	Strzeminski Academy of Fine Arts and Design in Lodz	2010-2013
134	Technical University of Liberec	2010-2013
135	Masaryk University	2011-2014
136	The Nottingham Trent University	2010-2012
137	Accademia Belle Arti di Macerata	2011-2013
138	Technological Educational Institution of Athens	2011-2014
139	Universitatea de Arta și Design din Cluj Napoca (UAD)	2008-2013
MİMARLIK FAKÜLTESİ / FACULTY OF ARCHITECTURE		
140	FH Koblenz Univ. Of Applied Sciences	2009-2013
141	Politecnico di Milano	2008-2013
142	Ecole Nationale Supérieure d'Architecture de Strasbourg	2009-2013
143	Gdansk University of Technology	2009-2013
144	Università d. Studi G. D'Annunzio	2010-2013
SOSYAL BİLİMLER ENSTİTÜSÜ / INSTITUTE OF SOCIAL SCIENCES		
145	University of Pisa	2011-2013
146	University of Hohenheim	2010-2012
147	Universität Osnabrück	2010-2013
148	University of Wrocław	2010-2013
149	New Bulgarian University	2010-2013
150	Osnabrück Universität	2010-2013
151	University of Exeter	2009-2013
152	Ghent University	2010-2013
153	Université Montesquieu Bordeaux IV	2010-2013
154	Università degli Studi di Genova	2011-2012
İKTİSADİ VE İDARİ BİLİMLER FAKÜLTESİ / FACULTY OF ECONOMICS AND ADMINISTRATIVE SCIENCES		
155	University of Lyon 2	2011-2013
156	Seinäjoki University of Applied Sciences	2009-2013
157	Bordeaux University	2010-2013
158	Univerzita Jana Evangelisty	2009-2013
159	Brandenburg University of Applied Sciences	2010-2013

160	Universita degli Studi di Pavia	2008-2013
161	Plantin Hogeschool	2009-2013
162	Universite de Lausanne	2011-2013
163	University of Warsaw	2010-2013
HEMŞİRELİK YÜKSEK OKULU / SCHOOL OF NURSING		
164	Mikkeli University of Applied Sciences	2010-2013
165	Technical University of Liberec	2010-2015
166	Univ. Autonomia de Barcelona	2010-2013
167	Hochschule Bremen	2010-2013
168	Artevelde Hogeschool	2009-2013
169	Linköping Univ.	2010-2012
170	Provinciale Hogeschool Limburg	2007-2013
171	Satakunta Univ. Of Applied Sc.	2010-2013
172	Robert Gordon University	2011-2012
173	University of Debrecen	2011-2014
165	Universita delle Valle d'Aoste	2009-2012
TIP FAKÜLTESİ / FACULTY OF MEDICINE		
166	Humboldt Univ. Berlin	2008-2013
167	Univ. Roma La Sapienza	2011-2012
168	Univ. Zu Köln	2010-2012
169	University of Gothenburg	2010-2013
170	Medical University of Sofia	2010-2013
171	Maastricht Univ.	2010-2012
DENİZCİLİK FAKÜLTESİ / MARITIME BUSINESS		
172	University of Economics Katowice	2010-2013
173	Hochschule Wismar	2010-2013
174	Hochschule Bremen	2010-2013
175	Universita d. S. Bari	2008-2013
176	University of Gdansk	2008-2013
177	Universita di Pisa	2009-2013
178	University of the Aegean	2009-2013
EDEBİYAT FAKÜLTESİ / FACULTY OF LETTERS		
179	Universidad de Sevilla	2011-2013
180	Hochschule Zittau Görlitz	2009-2013
181	Universitatea din Oradea	2010-2013
182	Aegean University	2010-2013
183	Universidad de Santiago de Compostela	2011-2013
184	Universität des Saarlandes	2011-2013
185	Universite di Catania	2009-2013
186	Justus Liebig Univ. Giessen	2008-2013
FEN FAKÜLTESİ / FACULTY OF SCIENCE		
187	Friedrich Schiller University of Jena	2011-2014
188	TU Dortmund	2011-2013
189	University of Aarhus	2008-2013
190	Uniwersytet Białymstoku	2010-2013
191	University of Murcia	2009-2012
192	Universidade Nove de Lisboa	2011-2013

193	Universite de Perpignan via Domita	2011-2013
194	University of Porto	2010-2013
SAĞLIK BİLİMLERİ ENSTİTÜSÜ / INSTITUTE OF HEALTH SCIENCES		
195	Jagiellonian University	2010-2012
196	Klaipedos Universitetas	2010-2012
197	Medicial Univ. Sofia	2009-2013
198	Ruhr Univ. Bochum	2010-2012
199	Maastricht Univ.	2010-2012
200	Univ. of Aachen	2007-2013
201	Technische Universitat Dresden	2011-2012
202	Medical Univ. Of Pleven	2010-2013
FİZİK TEDAVİ VE REHABİLİTASYON YÜKSEK OKULU / SCHOOL OF PHYSICAL THERAPY AND REHABILITATION		
203	Seinajoki University of Applied Sciences	2009-2013
204	University College UCC	2009-2013
205	University College Sjaelland	2009-2013
206	FH Campus Wien University of Applied Sciences	2010-2012
207	Prof.Dr.Assen Zlatarov University	2011-2013
208	Karkonosze State School of Higher Education	2011-2014
209	Lithuanian Academy of Physical Education	2010-2014
EĞİTİM BİLİMLERİ ENSTİTÜSÜ // INSTITUTE OF EDUCATIONAL SCIENCES		
210	Koszalin University of Technology	2010-2013
211	Pedagogical Univ. Of Cracow	2010-2013
212	Danish School of Education	2009-2013
213	University of Reims ChampagneArdenne	2009-2012
HUKUK FAKÜLTESİ / FACULTY OF LAW		
214	University of Köln	2007-2013
215	University of Giessen	2008-2013
216	University of Monteesqui Bordeaux IV	2011-2012
217	University of Osnabrück	2008-2013
218	University of Konstanz	2009-2013
219	University of Ausburg	2010-2013
220	ELTE	2010-2013
221	University of Trier	2009-2013
222	Instituto Superio Bissaya Barreto	2010-2013
223	Universitat Rovira I Virgili	2009-2014
FEN BİLİMLERİ ENSTİTÜSÜ / GRADUATE SCHOOL OF NATURAL AND APPLIED SCIENCES		
224	University of Münster	2010-2013
225	Murcia University	2009-2012
226	University of Bern	2009-2012
227	Hochschule Esslingen	2011-2013

Dokuz Eylül Üniversitesi-Dış İlişkiler Ofisi İkili Anlaşma İstatistikleri

İkili Anlaşma Yapılan Birimler	İkili Anlaşma Sayısı
Mühendislik Fakültesi	55
Buca Eğitim Fakültesi	28
İşletme Fakültesi	38
Güzel Sanatlar Fakültesi	18
Hemşirelik YO	11
Fen Fakültesi	8
Edebiyat Fakültesi	8
Hukuk Fakültesi	10
Sağlık Bilimleri Enstitüsü	8
Fizik Tedavi ve Rehabilitasyon YO	7
Tıp Fakültesi	6
İktisadi ve İdari Bilimler Fakültesi	9
Denizcilik Fakültesi	7
Mimarlık Fakültesi	5
Sosyal Bilimler Enstitüsü	10
Fen Bilimleri Enstitüsü	4
Eğitim Bilimleri Enstitüsü	4
TOPLAM	236

**Dokuz Eylül Üniversitesi-Dış İlişkiler Ofisi
2004-2010 Öğrenci-Akademisyen Değişim İstatistikleri**

Akademik Yıl	Giden Öğrenci	Giden Öğretim Üyesi	Gelen Öğrenci	Toplam
2003-2004 Pilot	7	0	0	7
2004-2005	37	22	13	72
2005-2006	70	26	23	119
2006-2007	75	40	32	147
2007-2008	109	53	45	207
2008-2009	91	30	62	183
2009-2010	146	28	62	236
Toplam	535	199	237	971

Erasmus Programı Kapsamında Gelen Öğrenciler (2004-2009)

2004-2005 Akademik Yılı	2005-2006 Akademik Yılı	2006-2007 Akademik Yılı	2007-2008 Akademik Yılı	2008-2009 Akademik Yılı	2009-2010 Akademik Yılı
Almanya (5) Danimarka (1) Belçika (2) Hollanda (5)	Almanya (7) Hollanda (6) Belçika (6) Slovenya (1) Fransa (2) Avusturya (1)	Hollanda (16) Polonya (2) Slovenya (2) Almanya (6) Fransa (4) Yunanistan (1) Finlandiya (1)	Hollanda 11 Polonya (2) Litvanya (2) İtalya (1) Fransa (2) İspanya (5) Yunanistan (2) Belçika (4) Almanya (9)	Almanya (15) Belçika (6) Çek Cumh. (5) Danimarka (1) Hollanda (10) Finlandiya (1) Fransa (7) İspanya (1) İtalya (3) Litvanya (3) Polonya (2) Romanya (2) Yunanistan (2) Diğer (5)	Almanya (15) Fransa (4) İngiltere (1) Hollanda (5) İspanya (3) Türkiye (3) Macaristan (4) Slovenya (3) Slovak (1) İsveç (2) Belçika (9) İtalya (2) Finlandiya (2) Polonya (7) Çek Cum. (2) Litvanya (1)

1.4 Proje Bilgileri (Yatırım)

EĞİTİM-YÜKSEKÖĞRETİM

Üniversitemizin Eğitim Sektörüne 2010 yılında hazine yardımı olarak 7.382.000,00 TL, öz gelirlere karşılanmak üzere 6.116.000,00 TL (taahhüt alımında kullanılması düşünülen ve bağış yoluyla karşılanması öngörülen 158.000,00 TL hariç), toplam 13.498.000,00 TL ödenek verilmiştir. Yıl içinde gerçekleştirilen bütçe işlemleri ve özel gelirlerin beklenen düzeyin üzerinde gerçekleşmesi sebebiyle bu sektörde yatırımlar için öngörülen toplam ödeneğin üzerinde gerçekleşme sağlanmış olup, 31.12.2010 tarihine kadar eğitim sektöründe 16.012.654 TL harcama yapılmıştır.

1- 2010 H 030640 Çeşitli Ünitelerin Etüt Projesi

2010 H 030640 proje numaralı Çeşitli Ünitelerin Etüt Projesi'ne 2010 yılında bütçe ödeneği olarak 200.000,00 TL ve şartlı bağıştan 28.268,00 TL olmak üzere toplam 228.268,00 TL ödenek tahsis edilmiştir.

Proje kapsamında;

- Tınaztepe Öğrenci Yurdu Mimari ve Statik Projesinin hazırlanması,
- Tınaztepe Öğrenci Yurdu Mekanik Tesisat Projesinin hazırlanması,
- Tınaztepe Öğrenci Yurdu Elektrik Tesisat Projesinin hazırlanması,
- Tınaztepe Yerleşkesi Hukuk Fakültesi, Rektörlük, Yabancı Diller Yüksekokulu, Amfi Tiyatro adaları plan kote yapılması,
- Dokuz Çeşmeler Yerleşkesi Jimnastik Salonu ve Öğrenci Kulüp odaları proje yapılması,
- Tınaztepe Yerleşkesi Hukuk Fakültesi, Rektörlük Yabancı Diller Yüksekokulu ve Amfi Tiyatro adaları zemin Etüdü raporu hazırlanması,
- Denizcilik Fakültesi Urla Dokuz Eylül Su Sporları ve Yelken Kulübü binası mimari, Betonarme, Mekanik, Elektrik, Uygulama projeleri hazırlanması,
- Tınaztepe Yerleşkesi Amfi Tiyatro Binası Betonarme Uygulama Projesi yapılması,
- Tınaztepe Yerleşkesi Hukuk Fakültesi ve Adalet MYO Betonarme Uygulama Projesi yapılması,
- Tınaztepe Yerleşkesi Hukuk Fakültesi ve Adalet MYO Elektrik Tesisat Uygulama Projesi kapsamındaki işler, yapılmış olup bu işler için 31.12.2010 tarihi itibarıyla toplam 212.489,00 TL harcanmıştır.

2- 1990 H 031020 Mühendislik Fakültesi Projesi

1990 H 031020 Proje Numarası ile Yatırım Programına dâhil edilen Proje kapsamında C-D-E-F-G Bloklarının yapımını ihtiva ettiği Mühendislik Fakültesi 3. Etap 2. Kısım İnşaatının sözleşmesi 07.05.2010 tarihinde yapılmış olup, 31.12.2010 tarihi itibariyle toplam 4.000.000,00 TL harcanmış ve işin % 35'lik kısmı tamamlanmıştır.

3- 1999 H 030490 Kampüs Alt Yapı Projesi

1999 H 030490 Proje Numarası ile Yatırım Programına dâhil edilen Kampus Alt Yapısı projesi kapsamında 26.09.2007 tarihinde ihalesi yapılan Tınaztepe Yerleşkesi Alt Yapı 2.Etap İnşaatı tamamlanmıştır. Ayrıca belirtilen proje kapsamında İnciraltı Yerleşkesi Jeotermal Isıtma Alt Yapı Yapımı ve Buca Eğitim Fakültesi (Pis Su, Kullanma Suyu ve Yangın Tesisatı) Alt Yapı yapımı işleri bu yıl içinde tamamlanmış olup, Dokuzçeşmeler Kampusu Alt Yapı Tadilatı çalışmaları devam etmektedir. Proje kapsamında 2010 yılı içerisinde 2.305.274,76 TL harcama gerçekleştirilmiştir. Ayrıca projeden yıl içerisinde 410.000,00 TL ödenek Derslik ve Merkezi Birimler projesine aktarılmıştır.

4- 2009 H 030900 Derslik ve Merkezi Birimler Projesi

2010 Yılı Yatırım Programında 2009 H 030900 Proje numarası ile yer alan “ Derslik ve Merkezi Birimler” Projesine Özel gelirlerden karşılanmak üzere 1.000.000,00 TL tahsis edilmiş olup söz konusu gelirin gerçekleşmemesine karşın yıl içerisinde likitlerden 2.800.000,00 TL, aktarma yoluyla Kampus Alt Yapısı Projesinden 410.000,00 TL ve Şartlı Bağıştan 114.854,90 TL eklenerek toplam 4.324.854,90 TL tutarında ödenek temin edilmiştir. Bu Proje kapsamında 04.05.2010 tarihinde sözleşmesi yapılan “Tınaztepe Yerleşkesi Öğrenci Aktivite Merkezi” İnşaatı tamamlanmıştır. Proje kapsamında 2010 yılsonu itibariyle toplam 2.914.854,89 TL harcama yapılmıştır.

5- 2007 H 031180 Büyük Onarım Projesi

2010 yılında Üniversitemiz Büyük Onarımları için Bütçe Kanunu ile hazine yardımı olarak 968.000,00 TL ve öz gelir karşılığı olarak 2.330.000,00 TL olmak üzere toplam 3.298.000,00 TL ödenek verilmiş, yıl içinde likitlerden 750.000,00 TL ve şartlı bağış yolu ile 300.990,18 TL eklenerek yılsonu ödenek toplamı 4.348.990,18 TL olmuştur.

Üniversitemiz öz gelirlerinden Büyük Onarımlar Projesine 2.330.000,00-TL ödenek tahsis edilmiş ancak öz gelir gerçekleşmesi tahmin edilen düzeyde gerçekleşmediğinden,

2.308.717,84 TL ödeneğin kullanılması mümkün olmamıştır. Projeden 2010 yılı içinde toplam 2.040.272,34 TL harcanmıştır. Harcamaya ilişkin detaylara aşağıdaki tabloda gösterilmiştir.

Sıra No	Büyük Onarım Projesi Kapsamında 2010 Yılında Yapılan İşler	Harcama Tutarı (TL)
1	Dedam Tadilatı	309.908,42
2	Mühendislik Fakültesi Muhtelif Bina Onarım İşİ	303.686,91
3	Sabancı Kültür Sarayı Bodrum Kat Bale Stüdyoları Bakım ve On.	62.829,81
4	İİBF Derslik Bloğu İç Duvar Dilatasyon Tadilatı	2.596,00
5	Devlet Konservatuvarı Tesisat Kanalı Tadilatı	34.692,00
6	Tıp Fak. Dek. Bin. Girişimsel Olmayan Klinik Arş Değ. Kom.Odaları On. ve Muhtelif On.	6.018,00
7	Yarı Olimpik Havuz Kazan Dairesi Yakıt Sistemi	11.446,00
8	Buca Eğitim Fakültesi Yemekhane Tadilatı	556.044,82
9	Seferihisar Fevziye HEPKON İzmir MYO Sosyal Bil. Komp.Pencere Kapı Kork. Yapılması	18.585,00
10	Rektörlük Ağaç İşleri Atölyesi Sundurma Yapılması	40.061,00
11	Edebiyat Fakültesi Dekanlık Tadilatı	35.105,00
12	Konservatuar Soğutma Sistemi Tadilatı	29.293,50
13	Rektörlük Yönetim Bilişim Sistemleri	22.420,00
14	Tıp Fakültesi Kamelya Yapılması	40.533,00
15	Hukuk Fakültesi WC Tad.ve Öğretim Görevlisi Ara Bölme Yap.	22.998,20
16	Seferihisar Fevziye HEPKON İzmir MYO Sosyal Bil. Komp. Çatı, Dere İzolasyon Tadilatı	18.585,00
17	Rektörlük Bağlı Birimler Muhtelif Onarım İşleri	28.556,00
18	Eğitim Bilimleri Enstitüsü Binası Merdiven Ferforje Korkuluk Yapım İşİ	9.440,00
19	Rektörlük ve Bağlı Birimler Tesisat Onarımları	35.400,00
20	İzmir MYO Atölye ve WC Tadilatı	34.404,08
21	Eğitim Fakültesi Hasan Ali YÜCEL Binası WC Onarımı	41.066,75
22	İİBF Kazan Dairesi Onarımı	35.388,20
23	Konservatuar Asansörü 630 Kg Yapım İşİ	39.289,50
24	Sabancı Kültür Merkezi Büyük Sahne için Manuel Soffit Sistem Yapım İşİ	41.064,00
25	İnciraltı Yerleşkesi Dekanlık Binası Çevre Düzenlemesi işİ	40.710,00
26	Buca Öğrenci Yurdu Doğal Gaz Dönüşüm İşİ	41.111,20

27	Hukuk Fakültesi Asansör Yapılması İşİ	34.515,00
28	Tıp Fakültesi Radyo Nüklid ve Tedavi Merkezi Onarımı	13.393,00
29	İzmir MYO Otomatik Bariyer Sistemi Yapılması	4.956,00
30	Buca Öğrenci Yurdu D-D1-E-F-F1-G-G1 Blokları Güçlendirme ve Sığınak Binası Yapım İşİ	29.999,95
31	Fen Bilimleri Ens. ve Atatürk İlkeleri İnkılap Tarihi Ens. Kütüphane ve Dok. Bina Çatı Onarımı	41.064,00
32	Mühendislik Fakültesi İkinci Etap Binası İç Bahçeye Kafeterya Yapılması	63.012,00

6- 2010 H 030650 Muhtelif İşler Projesi

2010 yılı Yatırım Programında yer alan 2010 H 030650 proje numaralı Muhtelif İşler Projesine 2010 Merkezi Yönetim Bütçe Kanunu ile hazine yardımı olarak 1.624.000,00 TL, öz gelirden finanse edilmek üzere 1.376.000,00 TL olarak toplam 3.000.000,00 TL (158.000,00 TL bağış hariç) ödenek verilmiş, yıl içinde projeye 2.315.429,85 TL ödenek eklenerek yılsonu ödenek toplamı 5.315.429,85 TL olmuştur. 2010 yılı içinde projeden toplam 4.250.382,57 TL harcama yapılmıştır. Muhtelif İşler Projesinden yapılan alımlara ilişkin detaylara aşağıda yer verilmiştir.

a) Makine Teçhizat Alımı

Muhtelif işler projesi kapsamında Makine Teçhizat Alımı için toplam 2.423.584,25 TL harcama yapılmıştır. Harcamaya ilişkin detaylara aşağıdaki tabloda yer verilmiştir.

Sıra No	Malzeme Adı	Miktar	İlgili Birim
1	Büro Donanımı	28 Kalem	Edebiyat Fak.-Başhekimlik
2	Werzalit Sandalye	400 Adet	S.K.S
3	Projeksiyon Cihazı	1 Adet	S.K.S
4	Bulaşık Makinesi	1 Adet	S.K.S
5	Çatal-Bıçak	1.500-2.000 Ad	S.K.S
6	Werzalit Masa	100 Adet	S.K.S
7	Porselen Tabaklar	4.000 Adet	S.K.S
8	Yemek Tabağı	4.000 Adet	S.K.S
9	Buzdolabı	8 Adet	S.K.S
10	Mutfak Bankosu	1 Adet	S.K.S
11	Baskı Makinesi	1 Adet	S.K.S

12	Projeksiyon Cihazı	25 Adet	Rektörlük
13	Büro Donanımı	21 Kalem	Seferihisar Y.Okulu
14	Büro Donanımı	21 Kalem	Seferihisar Y.Okulu
15	Sinema Koltuğu	140 Adet	Tınaztepe Aktivite Merkezi
16	Pos Cihazı	30 Adet	S.K.S. (Yemekhaneler)
17	Network Donanımı	4 Kalem	Bilgi İşlem
18	Fotokopi Makinesi	4 Adet	Rektörlük
19	Fotokopi Makinesi	1 Adet	Tıp Fakültesi(Matbaa)
20	Büro Donanımı	5 Kalem	Rektörlük - Seferihisar
21	Yazıcı Cihazı	87 Adet	Bilgi İşlem Daire Bşk.
22	Yer Yıkama Mak.	1 Adet	S.K.S Daire Bşk.
23	Çim Biçme Traktörü	1 Adet	Destek Hiz.
24	Barkod Yazıcı	5 Adet	İdari ve Mali İşler Daire Bşk.
25	2 Kalem Okuma Masası	26 Adet	İ.İ.B.F. Kütüphanesi
26	3 Kalem Split Klima	12 Adet	Müh. Fen - Edebiyat, Mimar.
27	3 Kalem Anfi Sır.ve Konf	116 Adet	Seferihisar Meslek Yük. O.
28	Telefon Santrali	1Adet	Buca Eğitim Fakültesi
29	Sinema Cihazı	1 Adet	Öğrenci Aktivite Merkezi
30	Ses ve Işık Sistemi	1 Adet	Tıp Fakültesi
31	Jeneratör	1 Adet	İlahiyat Fakültesi
32	5 Kalem Klima	52 Adet	Rek.-Edebiyat-Tıp-Hukuk...
33	Telefon Santrali	1 Adet	Seferihisar Mes. Yük. O.
34	Dahili Abone Kartı	1 Adet	Buca Eğitim Fakültesi
35	Klima	12 Adet	Üniversite Birimleri
36	Projeksiyon Cihazı	40 Adet	Üniversite Birimleri
37	Fotokopi Makinası	1 Adet	Üniversite Birimleri

b) Bilgisayar Donanım Alımları

Muhtelif işler projesi kapsamında Bilgisayar Donanım Alımları için toplam 197.797,50 TL harcama yapılmıştır. Harcamaya ilişkin detaylara aşağıdaki tabloda yer verilmiştir;

Sıra No	Malzeme Adı	Miktar	İlgili Birim
1	Dizüstü Bilgisayarı	7 Adet	Bilgi İşlem Daire Başkanlığı
2	Barkod Okuyucu	7 Adet	İdari ve Mali İşler Daire Bşk.
3	Bilgisayar Cihazı	1 Adet	Rektörlük
4	Bilgisayar Donanımı	43 Kalem	Bilgi İşlem Daire Başkanlığı

5	Monitör	100 Adet	Bilgi İşlem Daire Başkanlığı
6	Switch Kabinet	2 Adet	Bilgi İşlem Daire Başkanlığı
7	Network Donanımı	17 Kalem	Bilgi İşlem Daire Başkanlığı
8	Kablosuz İletişim Cihazı	30 Adet	Bilgi İşlem Daire Başkanlığı
9	Network Donanımı	1 Adet	Bilgi İşlem Daire Başkanlığı
10	Network Donanımı	1 Adet	Bilgi İşlem Daire Başkanlığı
11	Server Sistemi	1 Adet	Bilgi İşlem Daire Başkanlığı
12	Monitör	220 Adet	Rektörlük
13	Yazıcı	200 Adet	Rektörlük
14	Sunucu	3 Adet	Bilgi İşlem Daire Başkanlığı
15	Monitör	9 Adet	Fen Fakültesi
16	Yazıcı	4 Adet	Fen Fakültesi

c) Kütüphane Yayın Alımları

2010 yılı içinde Üniversitemizde yapılan akademik ve araştırma faaliyetleri için gereken bilgi ve belge birikimini sağlamak, bu bilgi ve belgeleri ihtiyaç duyanların yararlanmasına hazır bulundurmak amacıyla, muhtelif işler projesi kapsamına alınan yayın alımları elektronik ve basılı yayın alımları için aşağıda belirtilen mal ve hizmetler alınmıştır. Projenin program ödeneği 1.100.000,00 TL olup, yıl içinde yapılan ekleme işlemleri ile 530.000,00 TL ekleme yapılarak yılsonu ödenek toplamı 1.630.000,00 TL olmuştur. Projeden 2010 yılında 1.629.000,82 TL harcama yapılmıştır. Harcamaya ilişkin detay açıklamalara aşağıda yer verilmiştir.

1. Elsevier Engineering Information Online E-Book Collection Satın Alma Projesi

Referex Engineerin E-Book Collections, Mühendislik alanında Elektrik-Elektronik, Kimya-Petrokimya ve Proses'leri, Materyal-Mekanik, İnşaat-Çevre, Bilgi İşlem, Network gibi 6 ana alanda 1.968 adet tam metin danışma kaynağını kapsayan veri tabanına 22.470 \$ (35.842,84 TL) karşılığında abone bedeli olarak harcama yapılmıştır.

2. ASTM Dijital Kütüphanesi Veri Tabanı Aboneliği Projesi

ASTM Dijital Kütüphanesi 140'ın üzerinde Endüstri dalı için konusundaki teknik uzmanlığı ile kapsamlı ve otorite kaynaklardan biridir. ASTM Dijital Kütüphanesi; 1.000'in üzerinde kitap, 30.000'in üzerinde teknik ve bilimsel makale, 430.000 sayfayı aşkın geçerli bilgiyi

içeren bilgi kaynağıdır.10.500 \$ (16.747,50 TL) karşılığında abone bedeli olarak harcama yapılmıştır.

3. Wiley Interscience Veri Tabanı Aboneliği Projesi

Wiley Yayınevinin İşletme, ekonomi, finans, kimya, çevre, eğitim, mühendislik, bilişim, hukuk, matematik, istatistik, tıp, materyal bilimi, psikoloji gibi konulardaki 1.234 adet dergiye 59.450,66 Euro (114.971,63 TL) karşılığı ulaşım sağlanmıştır.

4. Source OECD Veri Tabanı Aboneliği Projesi

OECD'nin faaliyet ve hizmetleri oluşan Source OECD veritabanı pek çok farklı kaynağı online olarak erişime sunmaktadır. Sadece finans perspektifli değildir. Makro ve mikro iktisadın bütün alanlarını kapsamaktadır. 33 sureli yayın 1997 yılından günümüze bütün sayılar bütün dergilerler çevrimiçi ortamda mevcuttur. 20 ana konuda 165 elektronik kitabı içermektedir. Sourceoecd veri Tabanı'na 24.571,74 TL karşılığı abonelik yapılmıştır.

5. BMJ Journals ve Clinical Evidence Veri Tabanları Aboneliği Projesi

Dünyada Alanında Lider "GUT, HEART, THORAX" gibi dergilerin yer aldığı BMJ dergilerine abone olunmuştur. Clinical Evidence; Yaygın klinik müdahalelerinin etkileri konusunda, sürekli güncelleştirilen uluslararası bulgu kaynağıdır. Hastalığın bir özeti ile, bu hastalığa yönelik koruyucu ve tedavi müdahalelerinin yararları ve zararları konusunda bilgiler içerir Hastalar için en iyi sonuç üzerinde odaklanan spesifik müdahaleleri destekleyen, mevcut en iyi bulguları vurgular. BMJ Journals ve Clinical Evidence veri tabanlarına 9.814 GBP (22.395,55 TL) karşılığında abone bedeli olarak harcama yapılmıştır.

6. Karger E-Journals Online Veri tabanı Aboneliği Projesi

KARGER Medical & Scientific Publisher tarafından yayınlanan Tıp konusundaki 77adet tam metin elektronik dergiye 16.000,00 \$ (23.678,40 TL.) karşılığında abone bedeli olarak harcama yapılmıştır.

7. Literature Online (LION) Veritabanına Abonelik Projesi

İngiliz ve Amerikan Dili ile Edebiyatı konusunda eğitim veren Üniversiteler ve Eğitim Kurumları için hazırlanmış, online kaynaktır. 357.250 kaynak (8. yüzyıldan günümüze), 880.000'in üzerinde bibliyografik kayda erişim, 227 tam metin dergi, 145.193 makale, 26.000 edebi çalışma, 4.100'ün üzerinde yazar biyografisi ve 1.750'ün üzerinde yazar bibliyografisi,

230 tane Knowledge Notes (öğrenciler için yardımcı bilgi notları) içeren veri tabanına 6.738 (£) Pound (15.464,38 TL) karşılığında abone bedeli olarak harcama yapılmıştır.

8. OCLC Online Veri Tabanı Abonelik Projesi

112 ülkeden 60.000 den fazla üye kütüphanenin ve araştırma kuruluşlarının abone olduğu uluslararası bir bilgi-belge sağlama/dağıtma ve paylaşma merkezidir. Araştırmacılar, öğrenciler, öğretim üyeleri ve kütüphaneciler ihtiyacı olan bibliyografik, özet ve tam metin bilgi ihtiyacını OCLC içeriğindeki 13 alt veritabanını kullanarak karşılayabilirler. OCLC Online veri Tabanlarına 9.282,00 (\$) (14.578,31 TL) karşılığında abone bedeli olarak harcama yapılmıştır.

9. Springer Link Veri tabanı aboneliği Projesi

Springer Link Yayınevinin 1.280 adet elektronik dergisine 7.426,42 EURO (14.557,27 TL) karşılığında abone bedeli olarak harcama yapılmıştır.

10.EJS Electronic Journals Veri Tabanı Aboneliği Projesi

132 Adet Fen, Tıp ve Sosyal Bilimler alanlarında elektronik dergi içeren EJS Electronic Journals veri tabanına 65.380 Euro (128.157,88 TL) karşılığında abone bedeli olarak harcama yapılmıştır.

11.ALJC – ALPSP Journals 2008 Collections veri Tabanı Aboneliği Projesi

Association of Learned and Professional Society Publishers (Bilimsel ve Meslek Dernekleri Yayınevleri Derneği)'nin dergilerine ve BRILL yayın evinin 557 tam metin dergisine SWETSWISE platformu üzerinden 10.974,11 EURO (21.896,64 TL) karşılığında abone bedeli olarak harcama yapılmıştır.

12. Millennium Maintenance Otomasyon veri Tabanı Aboneliği Projesi

Millennium Maintenance Otomasyon Sistemine İnnovative Interfaces Limited Şirketi aracılığı ile 21.996 \$ (31.293,71 TL) karşılığında abone bedeli olarak harcama yapılmıştır.

13. Emerald Management Xtra veri Tabanı Aboneliği Projesi

İşletme, İktisat, İnsan Kaynakları Yönetimi, Pazarlama, Kütüphanecilik, Makine Mühendisliği, Elektrik ve Elektronik Mühendisliği konularını içeren 175 tam metin dergi

koleksiyonuna 7.781 Pound (17.442,67 TL) karşılığında abone bedeli olarak harcama yapılmıştır.

14. American Institute of Physics, Grove Dictionary of Art Online, Science Online AAAS, MathSciNet, Oxford University Press veri Tabanlarına Abonelik Projesi

American Institute of Physics aracılığı ile American Physical Society'nin 22 dergisine erişim sağlanmaktadır. MathSciNet, yaklaşık olarak 1.799 adet güncel seri ve dergi, konferansları, araştırma raporlarını ve kitapları içermektedir. Grove Dictionary of Art Online sanat konularında pek çok makale, biyografi ve görüntüleri de içeren kapsamlı bir veritabanıdır. Science Online, temel bilimler sosyal ve beşeri bilimler mühendislik tıp ve yaşam bilimleri gibi alanları kapsamaktadır. Oxford University Press kapsamındaki, yaşam bilimleri, matematik ve fizik bilimleri, tıp, sosyal bilimler, hukuk gibi pek çok konudaki 196 tam metinli dergiyi içermektedir. Bu veri tabanlarına 24.523,00 USD (37.019,92 TL) karşılığında abone bedeli olarak harcama yapılmıştır.

15. Springer E-Book English Full Collection Veri Tabanı Satınalma Projesi

Springer Yayınevinin 2005 den 2010 yılına kadar olan koleksiyonlarından 18.259 adet elektronik kitabı 65.528 Euro (129.083,61 TL) karşılığında satın alınmıştır.

16. ALJC – ALPSP Journals 2010 Collections veri Tabanı Aboneliği Projesi

Association of Learned and Professional Society Publishers (Bilimsel ve Meslek Dernekleri Yayınevleri Derneği)'nin dergilerine ve BRILL yayın evinin 557 tam metin dergisine SWETSWISE platformu üzerinden 13.836,90 EURO (27.186,74 TL) karşılığında abone bedeli olarak harcama yapılmıştır.

17. Proquest Dissertation Thesis Full Text , Proquest ABI/Inform Global, Proquest Health and Medical Package, Proquest Safari Business and It Books Online veri Tabanlarına Abonelik Projesi

Dissertations Thesis Full Text aracılığı ile Pek çok konuda hazırlanmış 930.000 tam metin doktora ve master tezine erişim sağlamaktadır. ABI / INFORM Global aracılığı ile 2.950 Tam Metin dergiye, 14,060 İşletme konulu tam metin doktora ve master tezine, 30.000 şirket profiline (Hoover's Company Profiles) 40.000 yazar profiline (Author Profiles) Financial Times, Wall Street Journal Eastern ve European Edition gibi gazetelere erişim

sağlanmaktadır. Proquest Health and Medical Package, Proquest Medical and Health Package” veritabanı aracılığı ile 1140 adet sağlık konusunda yayına erişme olanağı sağlanmıştır. Safari Technical Books Online & Safari Business Books Online aracılığı ile Safari yayınevi'nin İşletme ve IT konusundaki tam metin 7.285 adet tam metin elektronik kitabına abone olunmuştur. SAFARI Business Books Online; toplam 1.356 Adet İşletme ve Yönetim Bilimleri Konulu E-Kitap, SAFARI Technical Books Online-toplam 5.929 Adet Mühendislik/Teknoloji/Teknik kitabı içerir. Bu veri tabanlarına 60.732 USD (94.134,60 TL) karşılığında abone bedeli olarak harcama yapılmıştır.

18. Literature Online veri Tabanı Aboneliği Projesi

İngiliz ve Amerikan Dili ile Edebiyatı konusunda eğitim veren Üniversiteler ve Eğitim Kurumları için hazırlanmış 880.000'in üzerinde bibliyografik kayda erişim, 227 tam metin dergi, 145.193 makale, 26.000 edebi çalışma (dergilerden ve diğer tanınmış edebi kaynaklardan alınmış), 4.100'ün üzerinde yazar biyografisi ve 1.750'ün üzerinde yazar bibliyografisi, 230 tane Knowledge Notes (öğrenciler için yardımcı bilgi notları) 5.200'un üzerinde web sayfasını içeren Literature Online veri tabanına 7.644 Pound (18.317,32 TL) karşılığında abone bedeli olarak harcama yapılmıştır.

19. MD Consult – Clinics Of North America Vari Tabanı Aboneliği Projesi

MD Consult Klinik Bilgi Sisteminin içerdiği ürünler bir arada çalışarak MD Consult kullanıcılarının, en kapsamlı klinik bilgilere erişmelerini sağlamaktadır. Sürekli güncellenen MD Consult, doktorların hastalarını muayene ederken ve hastalarına teşhis koyarken kanıt dayalı bilgilerden yararlanmalarını sağlamaktadır. MD Consult Core Edition, 51 adet referans nitelikte tıp kitabı, 87 adet tam metin tıp dergisi, önde gelen bağımsız ilaç referans kaynağından alınmış olan ve 22.000 ilaç üzerine bilgiler kapsayan bir bilgi kaynağıdır. Clinics of North America Serilerinin 55 dergisine abone olunmuştur. Her bir Clinics dergisi, belli bir uzmanlık ya da alt uzmanlık dalı üzerine, uzmanların değerlendirmelerini sunmaktadır. veri Tabanlarına 25.030 USD (38.796,50 TL) karşılığında abone bedeli olarak harcama yapılmıştır.

20. Online Sheet Music – Academic Complete veri Tabanı Aboneliği Projesi

Ebrary **Academic Complete** aracılığı ile Temel bilimler, sosyal ve beşeri bilimler, mühendislik, tıp ve yaşam bilimleri ve güzel sanatlar konularında 42.022 elektronik kitaba erişim sağlanmıştır. Ebrary Online Sheet Music "Dünyaca ünlü bestecilere ait 8.300'ün

üzerinde eserin nota bilgilerini kapsayan ve aynı anda sınırsız sayıda kullanıcının erişimine izin veren bir müzik veritabanıdır. Online Sheet Music -Academic Complete veri Tabanlarına 16.259 USD (25.201,45 TL) karşılığında abone bedeli olarak harcama yapılmıştır.

20. Elsevier E-Books veri Tabanı Satınalma Projesi

Elsevier Yayınevinin 1995-2011 yılı koleksiyonlarından 2.847 adet elektronik kitap koleksiyonuna 100.000,00 USD (152.400,00 TL) karşılığında abone bedeli olarak harcama yapılmıştır.

22. EJS Electronic Journals veri Tabanı Aboneliği Projesi

77 Adet Fen, Tıp ve Sosyal Bilimler alanlarında elektronik dergi içeren EJS Electronic Journals veri tabanına 59.000,00 USD (89.916,00TL) karşılığında abone bedeli olarak harcama yapılmıştır.

23. Springer E-Book English and German Full Collection veri Tabanı Satınalma Projesi

Springer Yayınevinin 2010 yılı koleksiyonundan 4.200 adet İngilizce ve Almanca elektronik kitabı 71.090 Euro (143.708,44 TL) karşılığı satın alınmıştır.

24. Referex E-Books veri Tabanı Aboneliği Projesi

Referex Engineerin E-Book Collections, Mühendislik alanında Elektrik-elektronik, Kimya-Petrokimya ve Proses'leri, Materyal-Mekanik, İnşaat-Çevre, Bilgi İşlem, Network gibi 6 ana alanda 1968 adet Tam Metin Danışma kaynağını kapsamaktadır. Referex E-Books veri Tabanına 23.596 USD (35.441,19 TL) karşılığında abone bedeli olarak harcama yapılmıştır.

25. Sage Premier veri Tabanı Aboneliği Projesi

SAGE yayınevinin "Life Science, Medicine, Physical Science ve Social Science" konularındaki 483 dergisine 1998 den günümüze erişim imkânı sağlamaktadır. Sage Premier veri Tabanına 10.738 Pound (25.587,58 TL) karşılığında abone bedeli olarak harcama yapılmıştır.

26. The Cochrane Library veri Tabanı Aboneliği Projesi

The Cochrane Library hasta bakım alanlarındaki (hastaneler, sağlık kuruluşları vb.), her düzeyde araştırma, öğrenme, finanse etme ve idare etmeden sorumlu olanları

bilgilendiren veritabanıdır. Cochrane, her çeşit koruyucu sağlık hizmetleri sunan doktor, hemşire, bakıcı, sağlık alanında çalışan profesyoneller, politika üreticileri ve hastalar için tedavilerin etkililiği hakkında güncel kanıtlar sunmaktadır. Cochrane dergileri, klinik tedavi kararları verebilmek adına gereken en üst düzey kanıtları temsil etmektedirler. Cochrane veri Tabanına 11.974,05 USD (17.697,65 TL) Karşılığında abone bedeli olarak harcama yapılmıştır.

27. Annual Reviews Online veri Tabanı aboneliği Projesi

Annual Reviews değişik disiplinlerde 41 yayın sunmaktadır. Annual Reviews serisi her bilim dalında temel referans kaynağı niteliğindedir, bilim dünyasındaki son gelişmeleri sunar.

Elektronik aboneliklerde 4 yıllık bir eski sayı erişimi de sağlanmaktadır. Annual Reviews aynı zamanda tüm eski sayıların da aboneliğini yapmaktadır. 1932-2001 arası yayınlanan ciltlere online olarak ve taranabilir PDF formatında erişilmektedir. Annual Reviews veri Tabanına 13.628 USD (20.142,18 TL) karşılığında abonelik sağlanmıştır.

28. 321 Kalem Yabancı Dil Süreli Yayın Alımı ihalesi Projesi

Üniversitemizin değişik birimlerinde ihtiyaç duyulan 321 Kalem Yabancı Dil Süreli Yayın Alımı ihalesi yapılmış olup karşılığında 138.678,52 Euro (276.511,10 TL) ödenmiştir.

29. 726 Kalem 1066 Adet Yayın Alımı Projesi

Üniversitemizin değişik birimlerinde ihtiyaç duyulan 726 Kalem 1.066 Adet Yayın (kitap) alımı yapılmış olup karşılığında 16.258,02 TL ödenmiştir.

d) Taşıt Alımı

Muhtelif İşler projesi kapsamında 2010 yılı içerisinde hibe ve bağış yolu ile 2 adet binek otomobil (T02) ve 2 adet de kamyonet (T07) edinilmiştir.

EĞİTİM-BEDEN EĞİTİMİ VE SPOR

1998 H 050150 Açık ve Kapalı Spor Tesisleri Projesi

1998 H 050150 Proje numarası ile Yatırım Programına dâhil edilen Açık ve Kapalı Spor Tesisleri Projesi kapsamında 02.11.2007 tarihinde ihalesi yapılan Yarı Olimpik Kapalı Yüzme Havuzu İnşaatı Mart 2010 tarihi itibarıyla tamamlanarak hizmete açılmıştır. Proje kapsamında bulunan Tınaztepe Yerleşkesi Atletizm Pistli Sentetik Futbol Sahası yapılması işinin ihalesi 25.11.2010 tarihinde yapılmış olup 28.12.2010 tarihinde de sözleşmesi imzalanmıştır. Proje kapsamında 2010 yılsonu itibarıyla yapılan harcama tutarı 289.533,76 TL'dir.

SAĞLIK

2010 I 000 270 Muhtelif İşler Projesi

Üniversitemizin Sağlık Sektöründe yer alan 2010 I 000 270 nolu Muhtelif İşler Projesi için 2010 Yılında Döner Sermaye İşletmesi Gelirlerinden karşılanmak üzere 1.060.000,00 TL, ödenek temin edilmiştir. Proje Kapsamında yapılan işler;

- Göğüs Hastalıkları ABD ve Ameliyathane Tadilatı
- Patoloji ABD Tadilatı
- Başhekimlik Birimi Muhtelif Tadilat ve Onarımı
- Araştırma Uygulama Hastanesi Muhtelif Onarım ve Tadilatı olup, bu işler için 31.12.2010 tarihine kadar 1.056.735,01 TL harcanmıştır.

DİĞER KAMU HARCAMALARI (DKH)- SOSYAL- TEKNOLOJİK ARAŞTIRMA

1-2007 K 120750 İleri Biyomedikal Ar-Ge Projesi

2004 I 000 550 Proje numarası ile yatırım programına dâhil edilen Hastane Araştırma Laboratuvar Binası inşaatının sözleşmesi 14.09.2006 tarihinde yapılmış, A-B-C Blokların kaba inşaatı tamamlanmış olup; ince imalatlar devam etmektedir.

Sağlık sektöründe yer alan söz konusu bu proje Teknolojik Araştırma Sektöründe yer alan 2007 K 120750 proje numaralı İleri Biyomedikal AR-GE Merkezi Projesi ile birleştirilmiştir. Söz konusu Proje için 31.12.2010 tarihine kadar 1.376.612,93 TL harcanmıştır.

2-2009 K 120600 Elektronik Malzeme Üretim ve Uygulama Merkezi

2010 yılı Yatırım Programında yer alan 2009 K 120600 proje numaralı Elektronik Malzeme Üretim ve Uygulama Merkezi Projesine 2010 yılı Bütçe ödeneği olarak, 3.000.000,00 TL ödenek tahsis edilmiş olup, yıl içinde projeden toplam 702.870,23 TL harcama yapılmıştır.

3-2010 K 120750 Rektörlük Bilimsel Araştırma Projeleri

2010 yılı Yatırım Programında yer alan 2010 K 120750 proje numaralı Rektörlük Bilimsel Araştırma Projesine finansmanı döner sermayeden karşılanmak üzere 2010 yılı Merkezi Yönetim Bütçe Kanunu ile 4.884.000,00 TL ödenek tahsis edilmiş olup, bu projeden yıl içerisinde toplam 1.915.536,32 TL harcama yapılmıştır.

1.5- Bilimsel Araştırma Projeleri:

Bilimsel Araştırma Proje Sayısı					
PROJE TÜRÜ	2010				
	Önceki Yılandan Devreden Proje	Yıl İçinde Eklenecek Proje	Toplam	Yıl İçinde Tamamlanan Proje	Toplam Ödenek (TL)
DPT	2	1	3	-	49.359.000,00
TÜBİTAK	53	36	89	28	18.392.358,78
Avrupa Birliği Projeleri (AB)*	10	3	13	4	227.219,03
BİLİMSEL ARAŞTIRMA PROJELERİ	345	105	450	167	19.337.069,88
SANTEZ	7	5	12	3	2.758.236,75
DİĞER					
TOPLAM	411	151	562	158	

(AB)* : Merkezi Yönetim Muhasebe Yönetmeliğinin 25 inci maddesinin 6 fıkrasına göre; Üniversitemiz adına Strateji Geliştirme Daire Başkanlığının bankada açtığı Avrupa Birliği Projeleri Özel Hesaplardaki Euro döviz hesapları, 31.12.2010 günü Türkiye Cumhuriyet Merkez Bankası döviz satış kuru esas alınarak, (1 EURO/TRY 2,0650*110.033,43= 227.219,03 TL) yılsonu değerlemesi yapılmıştır.

2- Performans Sonuçları Tabloları ve Değerlendirmesi

Üniversitemiz Performans Programı Stratejik Planda yer alan amaç ve hedefler esas alınarak hazırlanmış, 5 stratejik amaç ve 8 hedef altında toplam 15 adet performans hedefi ile 18 adet performans göstergesi belirlenerek değerlendirilmiştir.

Performans hedefleri belirlenirken 2010 yılı bütçe rakamları esas alınmıştır. Performans göstergelerinin gerçekleşme durumları ile sapma nedenleri söz konusu performans değerlendirme tabloları aşağıda verilmiştir.

Dokuz Eylül Üniversitesi 2010 Yılı Performans Programı Özet Bilgileri

Performans Kodu	Kurum Performans Hedef Adı	Faaliyetler	Sorumlu Birimler
1	Biyoteknolojiye dayalı laboratuvar inşaatına devam edilecektir.	Yapım İşi (inşaat)	Yapı İşleri ve Teknik Daire Başkanlığı
2	İnsanlığın sağlığına ve gelişimine yönelik, çevreye duyarlı bilimsel araştırma ve projeler yapılacaktır.	Satın Alma	İdari ve Mali İşler Daire Başkanlığı
3	Mühendislik Fakültesi İnşaatı ihalesi yapılarak inşaata başlanacaktır.	Yapım İşi (inşaat)	Yapı İşleri ve Teknik Daire Başkanlığı
4	Kampüs Alt Yapısı Projesine devam edilecektir.	Yapım İşi (inşaat)	Yapı İşleri ve Teknik Daire Başkanlığı
5	Çeşitli Ünitelerin Etüt Projesi çalışmalarına devam edilecektir.	Yapım İşi (inşaat)	Yapı İşleri ve Teknik Daire Başkanlığı
6	Avrupa Üniversiteler Birliği Üyeliği devam ettirilecektir.	Uluslararası Kuruluşa Üyelik	İdari ve Mali İşler Daire Başkanlığı
7	Öğrencilere Kısmi Zamanlı Çalışma olanağı verilerek, ekonomik destek sağlanacaktır.	Kısmi Zamanlı Çalışma	Sağlık Kültür ve Spor Dairesi Başkanlığı
8	2010 Yılında öğrenci aktivite merkezi kurulacaktır.	Yapım İşi (inşaat)	Yapı İşleri ve Teknik Daire Başkanlığı
9	Öğrencilerin bilgiye erişimine yönelik veri tabanı üyeliğine ve bilimsel yayın alımlarına devam edilecektir.	Veri Tabanı Üyeliği-Satın Alma	Kütüphane ve Dokümantasyon Daire Başkanlığı
10	Her yıl çağdaş eğitim ortamları iyileştirilecektir.	Yapım İşi (inşaat)	Yapı İşleri ve Teknik Daire Başkanlığı
11	Tınaztepe Yerleşkesinde, öğrenciler için spor tesisleri kurmak amacıyla ihale yapılarak inşaata başlanacaktır.	Yapım İşi (inşaat)	Yapı İşleri ve Teknik Daire Başkanlığı
12	Öğrencilerin sosyal ve kültürel eğitimine yönelik taşıt edinilecektir.	Taşıt Edinilmesi	İdari ve Mali İşler Daire Başkanlığı
13	Ödeneleştirilmeyen Finansman karşılıklarından karşılanmak üzere İnciraltı ve Tınaztepe kampüsünde kamulaştırma faaliyetlerine devam edilecektir.	Kamulaştırma	İdari ve Mali İşler Daire Başkanlığı
14	2010 Yılında eğitim faaliyetlerine devam edilecektir.	Eğitim Faaliyeti	Üst Yönetim, Akademik ve İdari Birimler
15	Her yıl çağdaş eğitim ortamları (sınıf, laboratuvar vb.) yaratacak donanımlar iyileştirilecektir.	Satın Alma	Üst Yönetim, Akademik ve İdari Birimler

PERFORMANS HEDEFİ İZLEME VE DEĞERLENDİRME FORMU									
Yıl/Dönem		2010							
İdare Adı		38.13 - DOKUZ EYLÜL ÜNİVERSİTESİ							
Performans Hedefi		1/Bioteknolojiye dayalı laboratuvar inşaatına devam edilecektir.							
Sıra	Performans Göstergeleri	Hedef (a)	Yılsonu Gerçekleşme Tahmini (b)	Gerçekleşme					Sonuç ((b-a)/a*100)
				I. Üç Aylık	II. Üç Aylık	III. Üç Aylık	IV. Üç Aylık	Kümülatif (c)	
1	Tamamlanma Oranı/Yüzde	80,00	62,00	0,00	0,00	57,00	62,00	0,00	-22,50
2									
3									
4									
5									
Değerlendirme	AR-GE binasındaki, GMP üretim alanı, hayvan üretim ve hücre kültürü yapılacak alanların akreditasyonun sağlanabilmesi ve BSL laboratuvarı yapılabilmesi için projelerde revizyon yapılması ihtiyacı doğmuştur. Bu bağlamda "DEÜ İleri Biyomedikal AR-GE Merkezi Binası Mevcut Projelerin Gözden Geçirilmesi, Güncellenmesi, Eksik Projelerin Tamamlanması İşi" hizmet alımı ihalesi 2010 yılı içerisinde yapılmış 22.12.2010 tarihinde ise sözleşmesi imzalanmıştır. Bioteknolojiye dayalı laboratuvar inşaatı proje revizyonu yapılacağından imalatı durdurulmuştur. 2010 yılı Performans Programında belirlenen bu hedef ve gösterge (% 22,50 sapma ile) % 77,50 oranında gerçekleşmiştir.								

PERFORMANS HEDEFİ İZLEME VE DEĞERLENDİRME FORMU									
Yıl/Dönem		2010							
İdare Adı		38.13 - DOKUZ EYLÜL ÜNİVERSİTESİ							
Performans Hedefi		2/İnsanlığın sağlığına ve gelişimine yönelik, çevreye duyarlı bilimsel araştırma ve projeler yapılacaktır.							
Sıra	Performans Göstergeleri	Hedef (a)	Yılsonu Gerçekleşme Tahmini (b)	Gerçekleşme					Sonuç ((b-a)/a*100)
				I. Üç Aylık	II. Üç Aylık	III. Üç Aylık	IV. Üç Aylık	Kümülatif (c)	
1	Araştırma Projesi Sayısı/Adet	301,00	155,00	29,00	25,00	32,00	19,00	105,00	-48,50
2									
3									
4									
5									
Değerlendirme	Üniversitemiz bilimsel araştırma projeleri İnsanlığın sağlığına ve gelişimine yönelik, çevreye duyarlı bilimsel araştırma ve projeler ile ilgili olarak 2010 yılı Performans Programında belirlenen bu hedef ve gösterge (% 48,50 sapma ile) % 51,50 oranında gerçekleşmiştir.								

PERFORMANS HEDEFİ İZLEME VE DEĞERLENDİRME FORMU									
Yıl/Dönem		2010							
İdare Adı		38.13 - DOKUZ EYLÜL ÜNİVERSİTESİ							
Performans Hedefi		3/Mühendislik Fakültesi İnşaatı İhalesi yapılarak inşaata başlanacaktır.							
Sıra	Performans Göstergeleri	Hedef (a)	Yılsonu Gerçekleşme Tahmini (b)	Gerçekleşme					Sonuç ((b-a)/a*100)
				I. Üç Aylık	II. Üç Aylık	III. Üç Aylık	IV. Üç Aylık	Kümülatif (c)	
1	Tamamlanma Oranı/Yüzde	50,00	32,00	0,00	0,00	10,00	32,00	32,00	-36,00
2									
3									
4									
5									
Değerlendirme	Mühendislik Fakültesi İnşaatı İhalesi 13.10.2009 tarihinde yapılmış, ancak Kamu İhale Kanunu uyarınca katılımcılar tarafından ihale ile ilgili şikâyet söz konusu olmuştur. Kamu İhale Kurumu tarafından yapılan inceleme ihale sürecinin uzaması nedeniyle 07.05.2010 tarihinde yüklenici firma ile sözleşme imzalanmış olup 14.05.2010 tarihi itibarıyla yer teslimi yapılarak işe başlanmıştır. 2010 yılı Performans Programında belirtilen performans hedef ve göstere (% 36 sapma ile) % 64 oranında gerçekleşmiştir.								

PERFORMANS HEDEFİ İZLEME VE DEĞERLENDİRME FORMU									
Yıl/Dönem		2010							
İdare Adı		38.13 - DOKUZ EYLÜL ÜNİVERSİTESİ							
Performans Hedefi		4/Kampüs Alt Yapısı Projesine devam edilecektir.							
Sıra	Performans Göstergeleri	Hedef (a)	Yılsonu Gerçekleşme Tahmini (b)	Gerçekleşme					Sonuç
				I. Üç Aylık	II. Üç Aylık	III. Üç Aylık	IV. Üç Aylık	Kümülatif (c)	((b-a)/a*100)
1	Tamamlanma Oranı/Yüzde	100,00	100,00	85,00	89,00	100,00	0,00	100,00	0,00
2									
3									
4									
5									
Değerlendirme	Tınaztepe Yerleşkesi Altyapı 2. Etap İnşaatı İşi 2010 yılı içerisinde %100 olarak tamamlanmıştır. Proje kapsamında halen devam etmekte olan "Dokuz çeşmeler Yerleşkesi Altyapı Tadilatı" işi 2011 yılı içerisinde tamamlanması planlanmıştır. Bununla birlikte 23.03.2011 tarihinde ihalesi yapılan ve ihale süreci devam eden " Eğitim-İlahiyat Fakülteleri ve Dokuz çeşmeler Yerleşkesi Doğalgaz Dönüşüm" işinin de 2011 yılı içerisinde tamamlanması hedeflenmiştir.								

PERFORMANS HEDEFİ İZLEME VE DEĞERLENDİRME FORMU									
Yıl/Dönem		2010							
İdare Adı		38.13 - DOKUZ EYLÜL ÜNİVERSİTESİ							
Performans Hedefi		5/Çeşitli Ünitelerin Etüt Projesi çalışmalarına devam edilecektir.							
Sıra	Performans Göstergeleri	Hedef (a)	Yılsonu Gerçekleşme Tahmini (b)	Gerçekleşme					Sonuç
				I. Üç Aylık	II. Üç Aylık	III. Üç Aylık	IV. Üç Aylık	Kümülatif (c)	((b-a)/a*100)
1	Etüt Proje Sayısı/Adet	60	15	3	3	6	3	15	-75,00
2									
3									
4									
5									
Değerlendirme	2010 yılı Yatırım Programı doğrultusunda bu projeye tahsis edilen ödeneğin % 94' üne tekabül eden harcama sonucunda, danışmanlık ve hizmet alımı yolu ile toplam 15 proje yaptırılmıştır. Bundan dolayı 2010 yılı Performans Programında belirlenen hedef ve gösterge (% 75 sapma ile) % 25 oranında gerçekleşmiştir.								

PERFORMANS HEDEFİ İZLEME VE DEĞERLENDİRME FORMU									
Yıl/Dönem		2010							
İdare Adı		38.13 - DOKUZ EYLÜL ÜNİVERSİTESİ							
Performans Hedefi		6/Avrupa Üniversiteler Birliği Üyeliği devam ettirilecektir.							
Sıra	Performans Göstergeleri	Hedef (a)	Yılsonu Gerçekleşme Tahmini (b)	Gerçekleşme					Sonuç ((b-a)/a*100)
				I. Üç Aylık	II. Üç Aylık	III. Üç Aylık	IV. Üç Aylık	Kümülatif (c)	
1	Uluslararası Kuruluşlara Üyelik Sayısı/Adet	1,00	1,00	1,00	0,00	0,00	0,00	1,00	0,00
2									
3									
4									
5									
Değerlendirme	Dış İlişkiler Koordinatörlüğü aracılığıyla Üniversitemiz, 2010 yılında Avrupa Üniversiteler Birliği (EUA) üyeliğine yılda bir kez 5.628,00 TL harcama yapılmış olup 2010 yılı Performans Programında belirlenen bu hedef ve gösterge % 100 oranında gerçekleşmiştir.								

PERFORMANS HEDEFİ İZLEME VE DEĞERLENDİRME FORMU									
Yıl/Dönem		2010							
İdare Adı		38.13 - DOKUZ EYLÜL ÜNİVERSİTESİ							
Performans Hedefi		7/Öğrencilere Kısmi Zamanlı Çalışma olanağı verilerek, ekonomik destek sağlanacaktır.							
Sıra	Performans Göstergeleri	Hedef (a)	Yılsonu Gerçekleşme Tahmini (b)	Gerçekleşme					Sonuç ((b-a)/a*100)
				I. Üç Aylık	II. Üç Aylık	III. Üç Aylık	IV. Üç Aylık	Kümülatif (c)	
1	Öğrenci Sayısı/Adet	300	256	253	284	157	331	0	-14,67
2									
3									
4									
5									
Değerlendirme	2547 sayılı Yükseköğretim Kanununun 46 ncı maddesinin (i) ve (k) bentleri uyarınca Üniversitemiz Öğrencilerine Kısmi Zamanlı Çalışma olanağı bulunmaktadır. "Öğrenci Sayısı" ile ilgili olarak; Haziran-Temmuz-Ağustos akademik takvime göre okulların tatile girmesinden dolayı yaz döneminde kısmi zamanlı çalışan öğrenci sayısında azalma görülmüştür. IV. üç aylık (Ekim-Kasım-Aralık 2010) dönemlerinde artma eğilimi göstermiştir. Ancak, dönemlerin genel ortalamasına bakıldığında, 2010 yılı Performans Programında belirlenen bu performans hedef ve gösterge (% 14,67 sapma ile) % 85,33 oranında gerçekleşmiştir.								

PERFORMANS HEDEFİ İZLEME VE DEĞERLENDİRME FORMU									
Yıl/Dönem		2010							
İdare Adı		38.13 - DOKUZ EYLÜL ÜNİVERSİTESİ							
Performans Hedefi		8/2010 Yılında öğrenci aktivite merkezi kurulacaktır.							
Sıra	Performans Göstergeleri	Hedef (a)	Yılsonu Gerçekleşme Tahmini (b)	Gerçekleşme					Sonuç ((b-a)/a*100)
				I. Üç Aylık	II. Üç Aylık	III. Üç Aylık	IV. Üç Aylık	Kümülatif (c)	
1	Tamamlanma Oranı/Yüzde	100	100	0	0	25	100	0	0,00
2									
3									
4									
5									
Değerlendirme	<p>Tınaztepe Öğrenci Aktivite Merkezi İhalesi, 4737 sayılı Kamu İhale Kanunu ile 4735 sayılı Kamu İhale Sözleşmeleri Kanunu uyarınca, 04.05.2010 tarihinde ihalesi yapılarak yüklenici firma ile sözleşme yapılmıştır. Söz konusu sözleşme uyarınca; 07.03.2011 tarihinde (300 gün içerisinde) tamamlanması öngörülmekte iken, şartlı başış ve yardımlardan 115.000,00 TL, likit karşılığı ödeneklerden 2.800.000,00 TL olmak üzere toplam 2.915.000,00 TL'lik ek ödenek tahsis edilmesi sonucunda, revize edilen yeni iş programına istinaden 14.12.2010 tarihinde tamamlanmıştır. 2010 yılı Performans Programında belirlenen bu hedef ve gösterge % 100 oranında gerçekleşmiştir.</p>								

PERFORMANS HEDEFİ İZLEME VE DEĞERLENDİRME FORMU									
Yıl/Dönem		2010							
İdare Adı		38.13 - DOKUZ EYLÜL ÜNİVERSİTESİ							
Performans Hedefi		9/Öğrencilerin bilgiye erişimine yönelik veri tabanı üyeliğine ve bilimsel yayın alımlarına devam edilecektir.							
Sıra	Performans Göstergeleri	Hedef (a)	Yılsonu Gerçekleşme Tahmini (b)	Gerçekleşme					Sonuç ((b-a)/a*100)
				I. Üç Aylık	II. Üç Aylık	III. Üç Aylık	IV. Üç Aylık	Kümülatif (c)	
1	Veri Tabanı Üyeliği Sayısı/Adet	65	61	22	18	21	0	61	-6,15
2	Alınan Yayın Sayısı/Adet	550.000	400.089	280.000	70.089	45.000	5.000	400.089	-27,26
3									
4									
5									
Değerlendirme	Üniversitemiz öğrenci ve akademik personelinin bilgiye erişimine yönelik veri tabanı üyeliğine ve bilimsel yayın alımları için Kütüphane ve Dokümantasyon Daire Başkanlığınca "Veri Tabanı Üyeliği" için belirlenen performans göstergesine (6,15 sapma ile) % 93,85, "Alınan Yayın Sayısı" ile ilgili performans göstergesi için (% 27,26 sapma ile) % 72,74 oranın da gerçekleşmiştir.								

PERFORMANS HEDEFİ İZLEME VE DEĞERLENDİRME FORMU									
Yıl/Dönem		2010							
İdare Adı		38.13 - DOKUZ EYLÜL ÜNİVERSİTESİ							
Performans Hedefi		10/Her yıl çağdaş eğitim ortamları iyileştirecektir.							
Sıra	Performans Göstergeleri	Hedef (a)	Yılsonu Gerçekleşme Tahmini (b)	Gerçekleşme					Sonuç
				I. Üç Aylık	II. Üç Aylık	III. Üç Aylık	IV. Üç Aylık	Kümülatif (c)	((b-a)/a*100)
1	Tamamlanma Oranı/Yüzde	50,00	40,00	10,00	15,00	9,00	6,00	40,00	-20,00
2									
3									
4									
5									
Değerlendirme	<p>2010 yılı merkezi Yönetim Bütçe Kanunu ile Üniversitemizin eğitim, sağlık, diğer kamu harcamaları için 2010 yılı yatırım programı ödeneği 26.599.000 TL (kamulaştırma ödeneği hariç), 2010 yılı revizeli ödenek ile 34.558.000 TL olmuştur. Bu ödeneğin 21.064.408 TL'si eğitim ortamlarının iyileştirilmesi amacıyla harcanmıştır. Program ödeneğine göre %79,19 revizeli ödeneye göre ise %58,34 oranında gerçekleşmiştir. 2010 yılı performans programında yer alan hedef ve gösterge (% 20 sapma ile) % 80 oranında gerçekleşmiştir.</p>								

PERFORMANS HEDEFİ İZLEME VE DEĞERLENDİRME FORMU									
Yıl/Dönem		2010							
İdare Adı		38.13 - DOKUZ EYLÜL ÜNİVERSİTESİ							
Performans Hedefi		11/Tınaztepe Yerleşkesinde, öğrenciler için spor tesisleri kurmak amacıyla ihale yapılarak inşaatına başlanacaktır.							
Sıra	Performans Göstergeleri	Hedef (a)	Yılsonu Gerçekleşme Tahmini (b)	Gerçekleşme					Sonuç ((b-a)/a*100)
				I. Üç Aylık	II. Üç Aylık	III. Üç Aylık	IV. Üç Aylık	Kümülatif (c)	
1	Tamamlanma Oranı/Yüzde	100,00	100,00	100,00	0,00	0,00	0,00	100,00	0,00
2									
3									
4									
5									
Değerlendirme	İnciraltı Yerleşkesi Yarı Olimpik Yüzme Havuzu İnşaatı 2010 yılı Şubat ayında tamamlanmıştır. Tınaztepe Yerleşkesinde, öğrenciler için spor tesisleri kurma projesi kapsamında ilk aşama olarak, Tınaztepe Yerleşkesi Atletizm Pisti ve Futbol Sahası Yapım İş'i için 25.11.2010 tarihinde 4734 sayılı Kamu İhale Kanunu kapsamında ihale yapılmış, 28.12.2010 tarihinde yüklenici firma ile sözleşme imzalanmış 03.01.2011 tarihi itibarıyla de yer teslimi yapılarak inşaatına başlanmıştır. "Tınaztepe Yerleşkesinde, Öğrenciler İçin Spor Tesisleri Kurmak" projesi içerisinde yer alan atletizm pisti ve futbol sahası inşaatına başlandıktan 2010 yılı Performans Programında yer alan bu hedef ve gösterge % 100 oranında gerçekleşmiştir.								

PERFORMANS HEDEFİ İZLEME VE DEĞERLENDİRME FORMU									
Yıl/Dönem		2010							
İdare Adı		38.13 - DOKUZ EYLÜL ÜNİVERSİTESİ							
Performans Hedefi		12/Öğrencilerin sosyal ve kültürel eğitimine yönelik taşıt edinilecektir.							
Sıra	Performans Göstergeleri	Hedef (a)	Yılsonu Gerçekleşme Tahmini (b)	Gerçekleşme					Sonuç
				I. Üç Aylık	II. Üç Aylık	III. Üç Aylık	IV. Üç Aylık	Kümülatif (c)	((b-a)/a*100)
1	Edinilen Taşıt Sayısı/Adet	4,00	4,00	0,00	0,00	0,00	4,00	4,00	0,00
2									
3									
4									
5									
Değerlendirme	Üniversitemiz öğrencilerinin sosyal ve kültürel faaliyetlerini desteklemeye yönelik olarak, 237 sayılı Taşıt Kanunu çerçevesinde 2010 mali yılı Merkezi Yönetim Bütçe Kanununun T Cetvelinde gösterilen, 2 adet kamyonet, 2 adet binek otomobil bağış ve hibe yolu ile alınmıştır. 2010 yılı Performans Programında belirlenen bu hedef ve gösterge % 100 oranında gerçekleşmiştir.								

PERFORMANS HEDEFİ İZLEME VE DEĞERLENDİRME FORMU

Yıl/Dönem	2010
İdare Adı	38.13 - DOKUZ EYLÜL ÜNİVERSİTESİ
Performans Hedefi	13/Ödenekleştirilmeyen Finansman karşılıklarından karşılanmak üzere İnciraltı ve Tınaztepe kampüsünde kamulaştırma faaliyetlerine devam edilecektir.

Sıra	Performans Göstergeleri	Hedef (a)	Yılsonu Gerçekleşme Tahmini (b)	Gerçekleşme					Sonuç ((b-a)/a*100)
				I. Üç Aylık	II. Üç Aylık	III. Üç Aylık	IV. Üç Aylık	Kümülatif (c)	
1	Kamulaştırılan Alan/Metrekare	15.000,00	0,00	0,00	0,00	0,00	0,00	0,00	-100,00
2									
3									
4									
5									

Değerlendirme

Tınaztepe Kampüsü ve İnciraltı Sağlık Kampüsünde gelişme sahamız içerisinde bulunan taşınmazların 2942 sayılı Kamulaştırma Kanunu çerçevesinde kamulaştırılması için, Üniversitemiz tarafından şerh işlemi gerçekleştirilmiştir. 2010 mali yılında net finansman kaynağından kamulaştırma için yeterince kaynak ayrılamadığından, Tınaztepe Kampüsü ve İnciraltı Sağlık Kampüsünde kamulaştırma işlemi gerçekleştirilememiştir.

PERFORMANS HEDEFİ İZLEME VE DEĞERLENDİRME FORMU

Yıl/Dönem	2010
İdare Adı	38.13 - DOKUZ EYLÜL ÜNİVERSİTESİ
Performans Hedefi	14/2010 Yılında eğitim faaliyetlerine devam edilecektir.

Sıra	Performans Göstergeleri	Hedef (a)	Yılsonu Gerçekleşme Tahmini (b)	Gerçekleşme					Sonuç
				I. Üç Aylık	II. Üç Aylık	III. Üç Aylık	IV. Üç Aylık	Kümülatif (c)	((b-a)/a*100)
1	Okutulan Ders Saati Sayısı/Saat	1.480.000	1.318.672	310.419	367.305	146.627	494.321	1.318.672	-10,90
2									
3									
4									
5									

Değerlendirme	<p>2547 sayılı Yükseköğretim Kanununda yer alan öğretim elemanlarının yine aynı Kanunun 36 ncı maddesine göre haftalık okutulması mecburi olan ek ders saatleri belirlenmiştir. 2914 sayılı Yükseköğretim Personel Kanununun 11 inci maddesi uyarınca; öğretim elemanlarının teorik derslerle yaptıkları uygulama, yönettikleri tez, seminer ve doktora çalışmalarının ve ara sınavlarda Yükseköğretim Kurulu tarafından belirlenen kriterler doğrultusunda, öğrencilerin akademik gelişimlerini desteklemeye yönelik olarak 2010 yılı Performans Programında belirlenen bu hedef ve gösterge (%10,90 sapma ile) % 89,10 oranında gerçekleşmiştir.</p>
----------------------	--

PERFORMANS HEDEFİ İZLEME VE DEĞERLENDİRME FORMU

Yıl/Dönem	2010
İdare Adı	38.13 - DOKUZ EYLÜL ÜNİVERSİTESİ
Performans Hedefi	15/Her yıl çağdaş eğitim ortamları (sınıf, laboratuvar vb.) yaratacak donanımlar iyileştirilecektir.

Sıra	Performans Göstergeleri	Hedef (a)	Yılsonu Gerçekleşme Tahmini (b)	Gerçekleşme					Sonuç ((b-a)/a*100)
				I. Üç Aylık	II. Üç Aylık	III. Üç Aylık	IV. Üç Aylık	Kümülatif (c)	
1	Alınan Bilgisayar Sayısı/Adet	1.700	500	0	250	125	125	500	-70,59
2	Alınan Projeksiyon Cihazı Sayısı/Adet	40	65	0	0	25	40	65	62,50
3	Alınan Akıllı Tahta Sayısı/Adet	5	3	0	0	3	0	3	-40,00
4									
5									

Değerlendirme

Muhtelif işler projesi kapsamında, Rektörlüğümüze bağlı birimlerde kullanılmak üzere bilgisayar donanım alımları için toplam 197.797,50 TL harcama yapılmıştır. 2010 yılı Performans Programında öngörülen projeksiyon cihazı alımı göstergesinde % 162,50 artışla hedefe ulaşılmıştır. Ancak, bütçe imkanları çerçevesinde, alınan bilgisayar sayısında % 29,41 alınan akıllı tahta sayısında ise % 60 oranında gerçekleşmiştir.

IV- KURUMSAL KABİLİYET ve KAPASİTENİN DEĞERLENDİRİLMESİ

Üniversitemizin 2006-2010 Stratejik Planında stratejik amaç, hedef, misyon ve vizyon çalışmalarında durum analizi yapılmış olup Güçlü Zayıf Fırsat ve Tehditleri (GZFT) aşağıda belirtilmiştir.

A- Üstünlükler:

1. Kurumun köklü geçmişi
2. Dinamik ve deneyimli akademik kadro
3. Yurtdışı eğitilmiş akademik personelin varlığı
4. Öğretim programlarındaki çeşitlilik
5. Aktif eğitim uygulamaları
6. Katılımcı yönetim anlayışı
7. Katılımcı ve etkileşimli üniversite çevresi
8. Yabancı üniversitelerle anlaşmalar
9. Erasmus ve Socrates programlarına üyelik
10. Üniversite radyosu
11. Akreditasyon çalışmaları
12. Üniversite hastanesi
13. Sürekli eğitim merkezi
14. Zorunlu yabancı dil hazırlık sınıfı
15. Yabancı dilde eğitim yapan birimler
16. Öğrenci kulüpleri
17. Çok sayıda farklı eğitim ve bilim alanında birimler
18. Lisansüstü programlarda çeşitlilik
19. Yabancı üniversitelerle işbirliği neticesinde çift diploma
20. Çift ana dal programları
21. Akademik yayınların çokluğu
22. Çok sayıda ve alanında ülkede ilk araştırma merkezi
23. Toplam kalite yönetimine verilen önem
24. Kütüphane veri tabanlarına sahip olmak
25. Başarılı uluslararası konferansların yapılması
26. YÖK tarafından görevlendirilen 8 üniversiteden biri olarak diğer üniversitelerden gelen araştırma görevlilerinin yetiştirilmesi
27. Üniversitenin bazı fakülte ve birimlerinin bölgede tek olması

28. Meslek odaları ve kuruluşları ile iyi ilişkiler

B- Zayıflıklar:

1. Fiziksel altyapı eksiklikleri
2. Kaynak yaratmada güçlükler
3. İdari personel eksikliği
4. Üniversitenin yerleşim yapısının yaygınlığı
5. 24 saat yaşayan üniversitenin henüz yaratılmamış olması
6. Öğrenci başına düşen öğretim üyesi sayısının azlığı
7. Geniş katılımlı sosyal ve kültürel etkinliklerin yetersizliği
8. Mezunlarla ilişkilerin yetersizliği
9. Üretilen proje sayılarının yetersizliği
10. Ulaşım sorunları
11. Halkla ilişkilerin ve tanıtımın yetersiz olması
12. Bazı araştırma merkezlerinin alanlarında çalışan araştırmacı ve uzman yetersizliği
13. Yabancı öğretim elemanlarının azlığı
14. Kariyer merkezinin olmaması
15. Burs olanaklarının yetersizliği
16. Endüstrinin gereksinim duyduğu konularda derslerin ve uygulamaların azlığı
17. Üniversite teknoparkının olmaması
18. Bazı mesleki alanlarda laboratuvar çalışmaları ve staj olanaklarının yetersizliği
19. Türkçe yayınların özendirilmemesi
20. Ulusal ve uluslararası toplantılara katılmak için finansal desteğin olmaması
21. Erişim sayfasında birimlerle ilgili yetersiz bilgi

C- Değerlendirme:

Üniversitelerin kurumsal kimliklerinin geliştirilmesi ve iç paydaşlarının kurumsal bağlılıklarının sağlanması, kuruluş içi söz konusu öğelerin niteliklerini geliştirmeye yönelik hedefler ortaya koyması ile mümkün olabilir. Bu anlayış çerçevesinde Dokuz Eylül Üniversitesi, akademik ve idari personel ile öğrencilerin akademik, ekonomik ve sosyo-kültürel gelişimlerini destekleyecek ve hizmet kalitesini arttıracak hedefler benimsemiştir.

Kuruluşların varlığı, çevrelerinden bağımsız düşünülemez. Kuruluştan etkilenen veya kuruluşu etkileyen kuruluş dışındaki dış paydaşlar, kuruluşun faaliyetleriyle doğrudan veya dolaylı ilişkisi olan diğer kamu, özel ve sivil sektör kuruluşları, kuruluşa girdi sağlayanlar ve kuruluştan hizmet alanlardır.

Üniversiteler faaliyet gösterdiği toplumsal hayatın en önemli unsurlarıdır. Toplumun akademik, sosyo-kültürel ve ekonomik ilişkilerinin merkezinde yer alan kuruluşların başında gelmektedir. Dolayısıyla toplumsal artı oluşturulması sürecinde ekonomi, sağlık, bilim ve teknoloji, kültür-sanat, spor vb. alanlarda toplumsal farkındalıkları yaratacak hizmetler de sunarlar. Dokuz Eylül Üniversitesi, bu yaklaşım çerçevesinde kurumsal-toplumsal sorumluluk projelerinin dış paydaşlarını çeşitlendirip artırarak ve kamuoyu farkındalığı yaratarak işbirliğini sürdürülebilir kılmak ve mezunlar ile üniversite işbirliğini geliştirerek sürekliliğini sağlamanın yanı sıra dış paydaşlara yönelik eğitim, sağlık ve sosyo-kültürel hizmetlere ilişkin mekanizmaları da oluşturma gayreti içerisinde.

Kurumsal benliğin ifadesinde en etkili yöntemlerden biri tanıtım ve halkla ilişkiler faaliyetleridir. Değişimleri takip edebilmek ve bu değişimleri kendi yapısal dinamiklerine aktararak farklılaşabilmek, kuruluşun içinde bulunduğu toplumda yeni algılar yaratabilmesiyle ilişkilidir. Kuruluşun idealleri doğrultusunda toplumsal algılamalara şekil ve yön veren tanıtım ve halkla ilişkiler faaliyetleridir. Rekabet koşullarının her geçen gün çeşitlendiği günümüzde kurumlar tanıtım ve halkla ilişkiler alanında yeni stratejiler geliştirmeyi daha çok önemser hale gelmiştir. Bu stratejiler, kurumsal faaliyetlerin kurumdan hizmet alanların beklenti ve gereksinimleri doğrultusunda yönlendirilmesi, toplumsal saygınlığın ve desteğin sağlanması, ulusal ve uluslararası düzeyde tercih edilir olmak konusunda kurumsal imaj yaratılması açısından önem arz etmektedir.

Dokuz Eylül Üniversitesi bu anlayış çerçevesinde ulusal ve uluslararası tanınmışlığı ve işbirliğini arttırmayı stratejik amaçları arasına almıştır.

Devlet üniversitelerinin temel mali kaynağını genel bütçeden ayrılan ödenekler oluşturmaktadır. Bunun yanı sıra bireysel ve kurumsal bağışlar diğer kaynaklardır. Ancak günümüz ekonomik koşulları ve kıt kaynaklar dikkate alındığında bütçede verilen

miktarların yeterli olmayacağı açıktır. Bu nedenle üniversitelerin kendilerine özgür yaratacak faaliyetler geliştirmesi, maliyetleri azaltarak verimliliği artırması, kaynakları adil olarak tahsis etmesi, etkili ve verimli kullanmaları gereklidir. Aynı zamanda, ulaşmayı istediği yerde olabilmesi için yeni kaynaklar ve ortaklıklar oluşturmalıdır. Üniversitemizde kendi gelirini yaratan ve kendi imkanları ile sonuca ulaşmanın önemini kavrayan bir üniversite olarak eğitim, araştırma, paydaşlara hizmet işlevlerinin daha etkin bir biçimde yerine getirilebilmesi ve ulusal-uluslararası tanınırlığın geliştirilmesine yönelik finansal kaynak yaratmak amacı ile bu gereği vurgulamaktadır.

Üniversitemizin 20011–2015 dönemi stratejik planı hazırlanarak 2011 yılı başında Devlet Planlama Teşkilatı Müsteşarlığı'na sunulmuştur. Stratejik Planımızda belirlenen amaç ve hedeflere ulaşmak için her yıl performans programı hazırlanmaktadır. Bu performans programlarında belirlenen hedef ve göstergelerin daha sağlıklı belirlenip izlenmesi için Üniversitemizde mevcut bulunan bilgi sistemlerinin güncelleme ve geliştirme çalışmaları yapılacaktır.

5018 sayılı Kanununun 60 ıncı maddesine Üniversitemizin iç kontrol sisteminin kurulması, standartlarının uygulanması ve geliştirilmesi konularında çalışmalar yapmak ve ön mali kontrol faaliyetini yürütme görevi Strateji Geliştirme Daire Başkanlığımız sorumluluğundadır. Üniversitemiz birimlerinin katılımı ile hazırlanan İç Kontrol Standartları Eylem Planının hayata geçirilmesi için çalışmalar sürdürülmektedir.

EKLER:

- Ek -1:** Üst Yöneticinin İç Kontrol Güvence Beyanı
- Ek- 2:** Mali Hizmetler Birim Yöneticisinin Beyanı
- Ek- 3:** Akademik Personel Tablosu
- Ek- 4:** Yabancı Uyruklu Akademik Personel Tablosu
- Ek- 5:** Diğer Üniversitelere Görevlendirilen Akademik Personel Tablosu
- Ek- 6:** Başka Üniversitelerden Kurumda Görevlendirilen Akademik Personel Tablosu
- Ek- 7:** Sözleşmeli Akademik Personel Tablosu
- Ek- 8:** Akademik Personel'in Yaş İtibariyle Dağılım Tablosu
- Ek- 9:** İdari Personel Tablosu
- Ek- 10:** İdari Personelin Eğitim Durum Tablosu
- Ek- 11:** İdari Personelin Hizmet Süreleri Tablosu
- Ek- 12:** İdari Personelin Yaş İtibariyle Dağılım Tablosu
- Ek- 13:** Sözleşmeli (4/B) Personel Tablosu
- Ek- 14:** Sürekli ve Geçici İşçiler Tablosu
- Ek- 15:** Öğrenci Sayıları Tablosu
- Ek- 16:** Yabancı Dil Hazırlık Sınıfı Öğrenci Sayıları Tablosu
- Ek- 17:** Öğrenci Kontenjanları Tablosu
- Ek- 18:** Yüksek Lisans ve Doktora Programları Öğrenci Sayıları Tablosu
- Ek- 19:** Yabancı Uyruklu Öğrenci Sayıları Tablosu
- Ek- 20/a:** 2008-2009 Akademik Yılı Mezun Öğrenci Sayıları
- Ek- 20/b:** 2009-2010 Akademik Yılı Mezun Öğrenci Sayıları
- Ek- 21:** Sağlık Hizmetleri Tablosu
- Ek- 22/a:** Bütçe Uygulama Sonuçları Tablosu (Bütçe Giderinin Gelişimi)
- Ek- 22/b:** Bütçe Uygulama Sonuçları Tablosu (Bütçe Gelirinin Gelişimi)

Ek-1

İÇ KONTROL GÜVENCE BEYANI

Rektör olarak yetkim dâhilinde;

Bu raporda yer alan bilgilerin güvenilir, tam ve doğru olduğunu beyan ederim.

Bu raporda açıklanan faaliyetler için bütçe ile tahsis edilmiş kaynakların, planlanmış amaçlar doğrultusunda ve iyi mali yönetim ilkelerine uygun olarak kullanıldığını ve iç kontrol sisteminin işlemlerin yasalık ve düzenliliğine ilişkin yeterli güvenceyi sağladığını bildiririm.

Bu güvence, rektör olarak sahip olduğum bilgi ve değerlendirmeler, iç kontroller, iç denetçi raporları ile Sayıştay raporları gibi bilgim dâhilindeki hususlara dayanmaktadır.

Burada raporlanmayan, idarenin menfaatlerine zarar veren herhangi bir husus hakkında bilgim olmadığını beyan ederim.

İzmir- 29.04.2011



Prof. Dr. Mehmet FÜZÜN
Rektör

Ek-2

MALİ HİZMETLER BİRİM YÖNETİCİSİNİN BEYANI

Mali hizmetler birim yöneticisi olarak yetkim dâhilinde;

Bu idarede, faaliyetlerin mali yönetim ve kontrol mevzuatı ile diğer mevzuata uygun olarak yürütüldüğünü, kamu kaynaklarının etkili, ekonomik ve verimli bir şekilde kullanılmasını temin etmek üzere iç kontrol süreçlerinin işletildiğini, izlendiğini ve gerekli tedbirlerin alınması için düşünce ve önerilerimin zamanında üst yöneticiye raporlandığını beyan ederim.

İdaremizin 2010 yılı Faaliyet Raporunun “III/A- Mali Bilgiler” bölümünde yer alan bilgilerin güvenilir, tam ve doğru olduğunu teyit ederim.

İzmir- 29.04.2011



Gülizar GÜR SOY
Strateji Geliştirme Daire Başkanı

Ek-3: Akademik Personel Tablosu

Akademik Personel					
	Kadroların Doluluk Oranına Göre			Kadroların İstihdam Şekline Göre	
	Dolu	Boş	Toplam	Tam Zamanlı	Yarı Zamanlı
Profesör	547	108	655	501	46
Doçent	226	142	368		
Yrd. Doçent	541	112	653		
Öğretim Görevlisi	350	154	504		
Okutman	186	13	199		
Çevirici	-	2	2		
Eğitim- Öğretim Planlamacısı	-	4	4		
Araştırma Görevlisi	1.056	384	1440		
Uzman	136	61	197		
TOPLAM	3.042	980	4022	501	46

Ek-4: Yabancı Uyruklu Akademik Personel Tablosu

Yabancı Uyruklu Öğretim Elemanları			
Unvan	Geldiği Ülke	Kişi	Çalıştığı Bölüm
Profesör	Belçika	1	Devlet Konservatuvarı
	ABD	2	Devlet Konservatuvarı
	Rusya	1	Mühendislik Fakültesi
	Cezayir	1	Deniz Bil. ve Tek. Enstitüsü
Öğretim Görevlisi	Özbekistan	3	Devlet Konservatuvarı
	Makedonya	1	Güzel Sanatlar Fakültesi
	Mısır	1	İlahiyat Fakültesi
Okutman	İngiltere	3	Yabancı Diller Y.O.
	Almanya	2	Yabancı Diller Y.O.
			Buca Eğitim Fakültesi
	ABD	1	Yabancı Diller Y.O.
	Avustralya	1	Yabancı Diller Y.O.
Toplam		17	

Ek-5: Diğer Üniversitelerde Görevlendirilen Akademik Personel Tablosu

Diğer Üniversitelerde Görevlendirilen Üniversitemiz Akademik Personeli			
UNVAN	BAĞLI OLDUĞU BİRİM	GÖREVLENDİRİLDİĞİ ÜNİVERSİTE	SAYI
Profesör	Mühendislik Fakültesi	Uşak Üniversitesi	2
Profesör	Mühendislik Fakültesi	Afyon Kocatepe Üniversitesi	2
Profesör	Mühendislik Fakültesi	İstanbul Teknik Üniversitesi	1
Profesör	Mühendislik Fakültesi	Ege Üniversitesi	6
Profesör	Mühendislik Fakültesi	Yaşar Üniversitesi	1
Profesör	İkt.ve İdari Bil Fakültesi	Ege Üniversitesi	4
Profesör	İkt.ve İdari Bil Fakültesi	Adnan Menderes Üniversitesi	1
Profesör	İkt.ve İdari Bil Fakültesi	Balıkesir Üniversitesi	1
Profesör	Fen-Edebiyat Fakültesi	İzmir Ekonomi Üniversitesi	2
Profesör	Fen-Edebiyat Fakültesi	Ege Üniversitesi	2
Profesör	Buca Eğitim Fakültesi	Yaşar Üniversitesi	1
Profesör	Buca Eğitim Fakültesi	Ege Üniversitesi	4
Profesör	Tıp Fakültesi	Ege Üniversitesi	1
Profesör	Tıp Fakültesi	On Dokuz Mayıs Üniversitesi	1
Profesör	Güzel Sanatlar Fakültesi	Anadolu Üniversitesi	1
Profesör	Güzel Sanatlar Fakültesi	Ege Üniversitesi	1
Profesör	İlahiyat Fakültesi	Ege Üniversitesi	1
Profesör	İşletme Fakültesi	İzmir Ekonomi Üniversitesi	2
Profesör	Hukuk Fakültesi	İstanbul Bilgi Üniversitesi	2
Profesör	Hukuk Fakültesi	İzmir Ekonomi Üniversitesi	1
Profesör	Deniz Bilimleri ve Teknolojisi Ens.	Çanakkale Onsekiz Mart Üniv.	1
Profesör	Deniz Bilimleri ve Teknolojisi Ens.	İzmir Ekonomi Üniversitesi	1
Profesör	Atatürk İlkeleri ve İnk.Tar.Ens.	İzmir Ekonomi Üniversitesi	1
Profesör	Deniz İşl.ve Yön.Yük.Ok.	İzmir Ekonomi Üniversitesi	1
Profesör	İzmir Meslek Yüksekokulu	Ege Üniversitesi	1
TOPLAM			42
Doçent	Mühendislik Fakültesi	İstanbul Teknik Üniversitesi	1
Doçent	Mühendislik Fakültesi	Ege Üniversitesi	3
Doçent	Hukuk Fakültesi	Anadolu Üniversitesi	3
Doçent	Hukuk Fakültesi	İstanbul Kültür Üniversitesi	2
Doçent	Hukuk Fakültesi	Ufuk Üniversitesi	1
Doçent	Buca Eğitim Fakültesi	Ege Üniversitesi	2
Doçent	İşletme Fakültesi	İzmir Yüksek Teknoloji Enstitüsü	1
Doçent	İşletme Fakültesi	İzmir Ekonomi Üniversitesi	6
Doçent	Fen-Edebiyat Fakültesi	Yaşar Üniversitesi	1
Doçent	Güzel Sanatlar Fakültesi	İzmir Ekonomi Üniversitesi	1
Doçent	İkt.ve İdari Bil.Fakültesi	İzmir Ekonomi Üniversitesi	3
Doçent	Deniz İşl.ve Yön.Yük.Ok.	İzmir Ekonomi Üniversitesi	2
Doçent	Devlet Konservatuvarı	Başkent Üniversitesi	1

TOPLAM			27
Yardımcı Doçent	Mühendislik Fakültesi	İzmir Yüksek Teknoloji Enstitüsü	2
Yardımcı Doçent	Mühendislik Fakültesi	Afyon Kocatepe Üniversitesi	1
Yardımcı Doçent	Mühendislik Fakültesi	Ege Üniversitesi	4
Yardımcı Doçent	Mühendislik Fakültesi	İzmir Ekonomi Üniversitesi	6
Yardımcı Doçent	Fen-Edebiyat Fakültesi	Ege Üniversitesi	1
Yardımcı Doçent	Fen-Edebiyat Fakültesi	İzmir Yüksek Teknoloji Enstitüsü	1
Yardımcı Doçent	Fen-Edebiyat Fakültesi	İzmir Ekonomi Üniversitesi	6
Yardımcı Doçent	İşletme Fakültesi	İzmir Ekonomi Üniversitesi	9
Yardımcı Doçent	Güzel Sanatlar Fakültesi	Ege Üniversitesi	1
Yardımcı Doçent	Güzel Sanatlar Fakültesi	İzmir Ekonomi Üniversitesi	4
Yardımcı Doçent	Buca Eğitim Fakültesi	İzmir Ekonomi Üniversitesi	4
Yardımcı Doçent	Buca Eğitim Fakültesi	Ege Üniversitesi	1
Yardımcı Doçent	İkt.ve İdari Bil.Fakültesi	İzmir Ekonomi Üniversitesi	1
Yardımcı Doçent	Hukuk Fakültesi	İstanbul Kültür Üniversitesi	1
Yardımcı Doçent	Hukuk Fakültesi	İstanbul Bilgi Üniversitesi	1
Yardımcı Doçent	Eğitim Bilimleri Enstitüsü	Ege Üniversitesi	1
Yardımcı Doçent	Deniz Bil.ve Teknolojisi Enstitüsü.	İzmir Ekonomi Üniversitesi	1
Yardımcı Doçent	Atatürk İlkeleri ve İnkılap Tarihi Enstitüsü	İzmir Ekonomi Üniversitesi	2
Yardımcı Doçent	Deniz İşl.ve Yön.Yük.Okulu	İzmir Ekonomi Üniversitesi	3
TOPLAM			50
Öğretim Görevlisi	Mühendislik Fakültesi	Ege Üniversitesi	2
Öğretim Görevlisi	Buca Eğitim Fakültesi	Ege Üniversitesi	2
Öğretim Görevlisi	İşletme Fakültesi	İzmir Ekonomi Üniversitesi	1
Öğretim Görevlisi	İşletme Fakültesi	Ege Üniversitesi	2
Öğretim Görevlisi	Fen-Edebiyat Fakültesi	İzmir Ekonomi Üniversitesi	1
Öğretim Görevlisi	Tıp Fakültesi	Ege Üniversitesi	1
Öğretim Görevlisi	Devlet Konservatuvarı	İzmir Ekonomi Üniversitesi	1
Öğretim Görevlisi	Devlet Konservatuvarı	Ege Üniversitesi	1
TOPLAM			11
GENEL TOPLAM			130

2547 sayılı Kanununun 40/a Maddesi Gereği Diğer Üniversitelerde Görevlendirilen Öğretim Elemanı

UNVAN	BAĞLI OLDUĞU BİRİM	GÖREVLENDİRİLDİĞİ ÜNİVERSİTE	SAYI
Profesör	İktisadi ve İdari Bil.Fak.	Süleyman Demirel Üniv.	1
Profesör	İktisadi ve İdari Bil.Fak.	Celal Bayar Üniv.	2
Profesör	İktisadi ve İdari Bil.Fak.	Ege Üniv.	2
Profesör	İktisadi ve İdari Bil.Fak.	Yaşar Üniv.	2
Profesör	İktisadi ve İdari Bil.Fak.	İzmir Ekonomi Üniv.	1
Profesör	İktisadi ve İdari Bil.Fak.	Gediz Üniv.	1
Profesör	Tıp Fakültesi	İstanbul Kültür Üniv.	1
Profesör	Tıp Fakültesi	İzmir Ekonomi Üniv.	1
Profesör	Tıp Fakültesi	İzmir Üniv.	1
Profesör	Tıp Fakültesi	İzmir Yüksek Tek.Ens	1

Profesör	Tıp Fakültesi	Ege Üniv.	1
Profesör	Hukuk Fak.	İzmir Üniv.	1
Profesör	Hukuk Fak.	Gediz Üniv.	1
Profesör	Hukuk Fak.	İstanbul Kültür Üniv.	1
Profesör	Hukuk Fak.	Anadolu Üniv.	1
Profesör	Hukuk Fak.	İstanbul Bilgi Üniv.	1
Profesör	Mühendislik Fak.	Ege Üniv.	4
Profesör	Mühendislik Fak.	Yaşar Üniv.	1
Profesör	Mühendislik Fak.	Uşak Üniv.	2
Profesör	Buca Eğitim Fak.	Ege Üniv.	3
Profesör	Buca Eğitim Fak.	Süleyman Demirel Üniv.	1
Profesör	Güzel Sanatlar Fak.	İzmir Ekonomi Üniv.	3
Profesör	Güzel Sanatlar Fak.	Afyon Kocatepe Üniv.	1
Profesör	Güzel Sanatlar Fak.	Süleyman Demirel Üniv.	1
Profesör	Güzel Sanatlar Fak.	Anadolu Üniv.	1
Profesör	Denizcilik Fak.	İzmir Ekonomi Üniv.	1
Profesör	Denizcilik Fak.	Maltepe Üniv.	1
Profesör	Denizcilik Fak.	Okan Üniv.	1
Profesör	Mimarlık Fak.	Yaşar Üniv.	1
Profesör	İşletme Fak.	İzmir Ekonomi Üniv.	1
Profesör	İşletme Fak.	İzmir Yüksek Tek.Ens	1
Profesör	Sağlık Hizmetleri Mes.Yük.Ok.	Ege Üniv.	1
TOPLAM			43
Doçent	İşletme Fak.	İzmir Ekonomi	5
Doçent	İşletme Fak.	Beykent Üniv.	1
Doçent	Tıp Fak.	İzmir Üniv.	2
Doçent	Denizcilik Fak.	İzmir Ekonomi	1
Doçent	Fen Fak.	İzmir Ekonomi	2
Doçent	Edebiyat Fak.	Ankara Üniv.	1
Doçent	Mühendislik Fak.	İzmir Ekonomi	1
Doçent	İktisadi ve İdari Bil.Fak.	Süleyman Demirel Üniversitesi	1
Doçent	Hukuk Fak.	İstanbul Kültür Üniv.	1
Doçent	İzmir Mes.Y.O.	Afyon Kocatepe Üniv.	1
Doçent	Deniz Bil.ve Tek.Ens.	İzmir Ekonomi	1
TOPLAM			17
Yardımcı Doçent	Tıp Fak.	Ege Üniversitesi	1
Yardımcı Doçent	Mühendislik Fak.	Uşak Üniversitesi	1
Yardımcı Doçent	Mühendislik Fak.	İzmir Ekonomi	4
Yardımcı Doçent	Mühendislik Fak.	Ege Üniversitesi	2
Yardımcı Doçent	Mühendislik Fak.	Yaşar Üniversitesi	1
Yardımcı Doçent	İktisadi ve İdari Bil.Fak.	İzmir Ekonomi	1
Yardımcı Doçent	İktisadi ve İdari Bil.Fak.	Yaşar Üniversitesi	1
Yardımcı Doçent	İktisadi ve İdari Bil.Fak.	Süleyman Demirel Üniversitesi	1
Yardımcı Doçent	İktisadi ve İdari Bil.Fak.	Uşak Üniversitesi	2
Yardımcı Doçent	İktisadi ve İdari Bil.Fak.	Gediz Üniversitesi	1
Yardımcı Doçent	Güzel Sanatlar Fak.	Ege Üniversitesi	4

Yardımcı Doçent	Güzel Sanatlar Fak.	Yaşar Üniversitesi	2
Yardımcı Doçent	İşletme Fakültesi	İzmir Ekonomi	8
Yardımcı Doçent	Fen Fakültesi	İzmir Ekonomi	2
Yardımcı Doçent	Edebiyat Fakültesi	Ege Üniversitesi	2
Yardımcı Doçent	Edebiyat Fakültesi	İzmir Ekonomi	1
Yardımcı Doçent	Edebiyat Fakültesi	İzmir Üniversitesi	1
Yardımcı Doçent	Denizcilik Fakültesi	İzmir Ekonomi	3
Yardımcı Doçent	Buca Eğitim Fakültesi	İzmir Ekonomi	2
Yardımcı Doçent	Buca Eğitim Fakültesi	Gediz Üniversitesi	1
Yardımcı Doçent	Hukuk Fakültesi	Yaşar Üniversitesi	1
Yardımcı Doçent	Hukuk Fakültesi	Akdeniz Üniversitesi	1
Yardımcı Doçent	Hukuk Fakültesi	İzmir Üniversitesi	1
Yardımcı Doçent	Hukuk Fakültesi	Gediz Üniversitesi	1
Yardımcı Doçent	Seferihisar Fevziye Hepkon Sos.Bil. M.Y.O	İzmir Ekonomi	1
Yardımcı Doçent	İzmir Meslek Yüksekokulu	Gediz Üniversitesi	2
Yardımcı Doçent	Devlet Konservatuvarı	Ege Üniversitesi	1
TOPLAM			49
Öğr.Gör.Dr.	Mühendislik Fakültesi	Ege Üniversitesi	1
Öğr.Gör.Dr.	Mühendislik Fakültesi	İzmir Ekonomi	1
Öğr.Gör.Dr.	Edebiyat Fakültesi	Ege Üniversitesi	1
TOPLAM			3
Öğretim Görevlisi	Güzel Sanatlar Fakültesi	Yaşar Üniversitesi	1
Öğretim Görevlisi	İşletme Fakültesi	Ege Üniversitesi	1
Öğretim Görevlisi	İktisadi ve İdari Bil.Fak.	İzmir Ekonomi	1
Öğretim Görevlisi	Devlet Konservatuvarı	İzmir Ekonomi	1
TOPLAM			4
GENEL TOPLAM			116
4.3-DİĞER ÜNİVERSİTELERDE GÖREVLENDİRİLEN ÜNİVERSİTEMİZ AKADEMİK PERSONELİ (2547 sayılı Kanununun 40/b Maddesine Göre)			
UNVAN	BAĞLI OLDUĞU BİRİM	GÖREVLENDİRİLDİĞİ ÜNİVERSİTE	SAYI
Profesör	Hukuk Fakültesi	Gediz Üniversitesi	1
TOPLAM			1
Doçent	İktisadi ve İdari Bilimler Fak.	İstanbul Üniversitesi	1
TOPLAM			1
Yardımcı Doçent	İktisadi ve İdari Bilimler Fak.	Hitit Üniversitesi	1
TOPLAM			1
GENEL TOPLAM			3
ÜNİVERSİTEMİZDEN DİĞER ÜNİVERSİTELERE REKTÖR VE DEKAN OLARAK ATANAN ÖĞRETİM ÜYELERİ			
Profesör	Mühendislik Fakültesi	Uşak Üniversitesi- Müh.Fak.Dekanı	1
Profesör	İktisadi ve İdari Bilimler Fak.	Türk Alman Üniversitesi-Kül.ve Sos.Bil.Fak. Dekanı	1
TOPLAM			2

Ek-6: Başka Üniversitelerden Kurumda Görevlendirilen Akademik Personel

Diğer Üniversitelerden Üniversitemizde Görevlendirilen Akademik Personel			
UNVAN	ÇALIŞTIĞI BÖLÜM	GELDİĞİ ÜNİVERSİTE	SAYI
Profesör	Tıp Fakültesi	Gazi Üniversitesi	1
Profesör	Tıp Fakültesi	Ondokuz Mayıs Üniversitesi	1
Profesör	Mühendislik Fakültesi	Ege Üniversitesi	5
Profesör	Mühendislik Fakültesi	Celal Bayar Üniversitesi	1
Profesör	Buca Eğitim Fakültesi	Ege Üniversitesi	2
Profesör	Buca Eğitim Fakültesi	Muğla Üniversitesi	1
Profesör	Eğitim Bilimleri Enstitüsü	Adnan Menderes Üniversitesi	2
Profesör	Sosyal Bilimler Enstitüsü	Ege Üniversitesi	1
Profesör	Güzel Sanatlar Enstitüsü	Çukurova Üniversitesi	1
Profesör	Fen Bilimleri Enstitüsü	Ege Üniversitesi	4
Profesör	Fen Bilimleri Enstitüsü	Celal Bayar Üniversitesi	1
Profesör	Fen Bilimleri Enstitüsü	İzmir Yüksek Teknoloji Enstitüsü	2
Profesör	Atatürk İlkeleri ve İnkılap Tarihi Ens.	Ege Üniversitesi	2
TOPLAM			24
Doçent	Mühendislik Fakültesi	Ege Üniversitesi	2
Doçent	Eğitim Bilimleri Enstitüsü	Ege Üniversitesi	1
Doçent	Güzel Sanatlar Enstitüsü	Anadolu Üniversitesi	1
Doçent	Sağlık Bilimleri Enstitüsü	Ege Üniversitesi	3
Doçent	Atatürk İlkeleri ve İnkılap Tarihi Ens.	Ege Üniversitesi	1
Doçent	Hemşirelik Yüksekokulu	Ege Üniversitesi	1
TOPLAM			9
Yardımcı Doçent	Mühendislik Fakültesi	Ege Üniversitesi	5
Yardımcı Doçent	Mühendislik Fakültesi	Celal Bayar Üniversitesi	1
Yardımcı Doçent	İşletme Fakültesi	Ege Üniversitesi	1
Yardımcı Doçent	Buca Eğitim Fakültesi	Ege Üniversitesi	5
Yardımcı Doçent	Buca Eğitim Fakültesi	Adnan Menderes Üniversitesi	2
Yardımcı Doçent	İktisadi ve İdari Bilimler Fakültesi	Ege Üniversitesi	1
Yardımcı Doçent	İktisadi ve İdari Bilimler Fakültesi	Sakarya Üniversitesi	1
Yardımcı Doçent	İktisadi ve İdari Bilimler Fakültesi	Muğla Üniversitesi	1
Yardımcı Doçent	Sosyal Bilimler Enstitüsü	Ege Üniversitesi	1
Yardımcı Doçent	Güzel Sanatlar Enstitüsü	İzmir Yüksek Teknoloji Enstitüsü	2
Yardımcı Doçent	Fen Bilimleri Enstitüsü	Ege Üniversitesi	2
Yardımcı Doçent	Hemşirelik Yüksekokulu	Ege Üniversitesi	1
Yardımcı Doçent	İzmir Meslek Yüksekokulu	Dicle Üniversitesi	1
TOPLAM			24
GENEL TOPLAM			57

2547 sayılı Kanununun 40/a Maddesi Gereği Diğer Üniversitelerden Üniversitemizde Görevlendirilen Akademik Personel

UNVAN	ÇALIŞTIĞI BÖLÜM	GELDİĞİ ÜNİVERSİTE	SAYI
Profesör	Mühendislik Fakültesi	Ege Üniversitesi	1
Profesör	Fen Fakültesi	Ege Üniversitesi	1
Profesör	Buca Eğitim Fak.	Ege Üniversitesi	1
Profesör	Denizcilik Fakültesi	Ege Üniversitesi	1
Profesör	Atatürk İlk. ve İnk.Tarihi Ens.	Ege Üniversitesi	1
Profesör	Fen Bilimleri Ens.	İzmir Yüksek Teknoloji Ens.	1
Profesör	Sosyal Bilimler Ens.	Ege Üniversitesi	2
TOPLAM			8
Doçent	Mühendislik Fak.	Anadolu Üniversitesi	1
Doçent	Edebiyat Fak.	Ege Üniversitesi	1
Doçent	İşletme Fak.	Ege Üniversitesi	1
Doçent	Sağlık Bilimleri Ens.	Ege Üniversitesi	1
Doçent	Sağlık Bilimleri Ens.	Adnan Menderes Üniver.	1
Doçent	İzmir Meslek YO	Ege Üniversitesi	1
TOPLAM			6
Yardımcı Doçent	Buca Eğitim Fak.	Ege Üniversitesi	1
Yardımcı Doçent	Fen Fakültesi	Ege Üniversitesi	1
Yardımcı Doçent	İktisadi ve İdari Bilimler Fak.	Ege Üniversitesi	1
Yardımcı Doçent	Mühendislik Fak.	Ege Üniversitesi	3
Yardımcı Doçent	Mühendislik Fak.	İzmir Yüksek Teknoloji Ens.	1
Yardımcı Doçent	İşletme Fak.	Ege Üniversitesi	1
Yardımcı Doçent	Güzel Sanatlar Fak.	Celal Bayar Üniversitesi	1
Yardımcı Doçent	Fen Bilimleri Ens.	Ege Üniversitesi	2
Yardımcı Doçent	Sağlık Bilimleri Ens.	Akdeniz Üniversitesi	1
Yardımcı Doçent	Sağlık Bilimleri Ens.	Ege Üniversitesi	1
Yardımcı Doçent	Eğitim Bilimleri Ens.	Ege Üniversitesi	1
Yardımcı Doçent	Sosyal Bilimler Ens.	Ege Üniversitesi	1
TOPLAM			15
Öğr.Gör.Dr.	Mühendislik Fakültesi	Ege Üniversitesi	1
TOPLAM			1
GENEL TOPLAM			30

2547 sayılı Kanununun 40/a Maddesi Gereği Diğer Üniversitelerden Üniversitemize Görevlendirilen Akademik Personel

UNVAN	ÇALIŞTIĞI BÖLÜM	GELDİĞİ ÜNİVERSİTE	SAYI
Yardımcı Doçent	Edebiyat Fakültesi	Uşak Üniv.	1
TOPLAM			1

Ek-7: Sözleşmeli Akademik Personel Tablosu

Sözleşmeli Akademik Personel Sayısı	
Doçent	1
Yardımcı Doçent	3
Öğretim Görevlisi	12
Sanatçı Öğretim Elemanı	6
Toplam	22

Ek-8: Akademik Personelin Yaş İtibariyle Dağılım Tablosu

	21-25 Yaş	26-30 Yaş	31-35 Yaş	36-40 Yaş	41-50 Yaş	51-Üzeri	TOPLAM
Kişi Sayısı	25	551	615	447	857	547	3.042
Yüzde	0,82	18,11	20,22	14,69	28,17	17,98	100,00

Ek-9: İdari Personel Tablosu

İdari Personel (Kadroların Doluluk Oranına Göre)			
	Dolu	Boş	Toplam
Genel İdari Hizmetler Sınıfı	1.106	612	1.718
Sağlık Hizmetleri Sınıfı	728	179	907
Teknik Hizmetleri Sınıfı	257	105	362
Eğitim ve Öğretim Hizmetleri Sınıfı	-	-	
Avukatlık Hizmetleri Sınıfı	4	1	5
Din Hizmetleri Sınıfı	3	-	3
Yardımcı Hizmetler Sınıfı	343	315	658
Toplam	2.441	1.212	3.653

Ek-10: İdari Personelin Eğitim Durum Tablosu

İdari Personelin Eğitim Durumu						
	İlköğretim	Lise	Ön Lisans	Lisans	Yüksek Lisans ve Doktora	TOPLAM
Kişi Sayısı	214	613	677	829	108	2.441
Yüzde	8,77	25,11	27,73	33,96	4,42	100,00

Ek-11: İdari Personelin Hizmet Süreleri Tablosu

İdari Personelin Hizmet Süresi							
	1 – 3 Yıl	4 – 6 Yıl	7 – 10 Yıl	11 – 15 Yıl	16 – 20 Yıl	21 - Üzeri	TOPLAM
Kişi Sayısı	230	120	197	507	695	692	2.441
Yüzde	9,42	4,92	8,07	20,77	28,47	28,35	100,00

Ek-12: İdari Personelin Yaş İtibariyle Dağılım Tablosu

İdari Personelin Yaş İtibariyle Dağılımı							
	21-25 Yaş	26-30 Yaş	31-35 Yaş	36-40 Yaş	41-50 Yaş	51- Üzeri	TOPLAM
Kişi Sayısı	72	206	299	513	1.045	306	2.441
Yüzde	2,95	8,44	12,25	21,02	42,81	12,54	100,00

Ek-13: Sözleşmeli Personel (657 sayılı Kanun 4/B Maddesi)

Sözleşmeli Personel (4/B)			
	Dolu	Boş	Toplam
Sözleşmeli Personel	921	62	983
Toplam	921	62	983

Ek-14: İşçiler

İşçiler (Çalıştıkları Pozisyonlara Göre)			
	Dolu	Boş	Toplam
Sürekli İşçiler	15	29	44
Vizeli Geçici İşçiler (Adam/Ay)	2	0	2
Vizesiz işçiler (3 Aylık)	-	-	-
Toplam	17	29	46

Ek-15: Öğrenci Sayıları Tablosu

BİRİMİN ADI	I. ÖĞRETİM			II. ÖĞRETİM			TOPLAM		GENEL TOPLAM
	ERKEK	KADIN	TOPLAM	ERKEK	KADIN	TOPLAM	KIZ	ERKEK	
Buca Eğitim Fakültesi	2.561	3.719	6.280	734	1.419	2.153	5.138	3.295	8.433
Denizcilik Fakültesi	589	107	696	-	-	-	107	589	696
Edebiyat Fakültesi	392	582	974	-	-	-	582	392	974
Fen Fakültesi	521	584	1.105	268	316	584	900	789	1.689
Güzel Sanatlar Fakültesi	691	750	1.441	-	-	-	750	691	1.441
Hukuk Fakültesi	782	895	1.677	2	-	2	895	784	1.679
İktisadi ve İdari Bil.Fakültesi	2.597	2.318	4.915	2.128	1.932	4.060	4.250	4.725	8.975
İlahiyat Fakültesi	307	292	599	237	243	480	535	544	1.079
İşletme Fakültesi	703	776	1.479	-	-	-	776	703	1.479
Mimarlık Fakültesi	285	478	763	-	-	-	478	285	763
Mühendislik Fakültesi	3.413	1.203	4.616	856	76	932	1.279	4.269	5.548
Tıp Fakültesi	736	534	1.270	-	-	-	534	736	1.270
Devlet Konservatuvarı	69	104	173	-	-	-	104	69	173
Fizik Tedavi ve Reh.YO	218	147	365	-	-	-	147	218	365
Hemşirelik Yüksekokulu	106	418	524	-	-	-	418	106	524
Foça Tur.İşlet.ve Otelcilik.YO	48	30	78	-	-	-	30	48	78

Spor Bil.ve Teknolojisi YO	19	14	33	-	-	-	14	19	33
Atatürk İlk. ve İnk.Tarihi Ens.	40	25	65	33	13	46	38	73	111
Eğitim Bilimleri Enstitüsü	141	381	522	13	27	40	408	154	562
Fen Bilimleri Enstitüsü	789	538	1.327	36	20	56	558	825	1.383
Güzel Sanatlar Enstitüsü	171	283	454	-	-	-	283	171	454
Sağlık Bilimleri Enstitüsü	93	280	373	-	-	-	280	93	373
Sosyal Bilimler Enstitüsü	1.052	1.026	2.078	317	352	669	1.378	1.369	2.747
Adalet MYO	138	110	248	-	-	-	110	138	248
İlahiyat MYO	1	-	1	-	-	-	-	1	1
İzmir MYO	2.525	1.186	3.711	2.330	903	3.233	2.089	4.855	6.944
Sağlık Hizmetleri MYO	94	292	386	-	-	-	292	94	386
S.Hisar F.Hepkon Sos.Bil.MYO	43	43	86	-	-	-	43	43	86
Torbalı MYO	248	81	329	-	-	-	81	248	329
TOPLAM	19.372	7.196	36.568	6.954	5.301	12.255	22.497	26.326	48.823

Ek-16: Yabancı Dil Hazırlık Sınıfı Öğrenci Sayıları Tablosu

Yabancı Dil Eğitimi Gören Hazırlık Sınıfı Öğrenci Sayıları ve Toplam Öğrenci Sayısına Oranı (*)								
BİRİMİN ADI	I. ÖĞRETİM			II. ÖĞRETİM			I. VE II. ÖĞRETİM TOPLAMI	YÜZDE (*)
	ERKEK	KIZ	TOPLAM	ERKEK	KIZ	TOPLAM		
Buca Eğitim Fakültesi	28	42	70	-	-	-	70	0,83
Denizcilik Fakültesi	158	42	200	-	-	-	200	28,74
Edebiyat Fakültesi	19	18	37	-	-	-	37	3,80
Fen Fakültesi	90	128	218	97	121	218	436	25,81
İktisadi ve İdari Bilimler Fakültesi	407	447	854	421	461	882	1.736	19,34
İlahiyat Fakültesi	118	96	214	128	89	217	431	39,94
İşletme Fakültesi	179	220	399	-	-	-	399	26,98
Mimarlık Fakültesi	7	19	26	-	-	-	26	3,40
Mühendislik Fakültesi	602	245	847	154	14	168	1.015	18,29
Tıp Fakültesi	63	28	91	-	-	-	91	7,17
Fizik Ted. ve Reha. YO	30	23	53	-	-	-	53	14,52
Hemşirelik Yüksekokulu	25	83	108	-	-	-	108	20,61
Reha Midilli Foça Tur.İşlet.ve Otel.Y.O.	23	15	38	-	-	-	38	48,72
Fen Bilimleri Enstitüsü	50	28	78	3	-	3	81	5,86
Güzel Sanatlar	15	34	49	-	-	-	49	10,79

Enstitüsü								
Sosyal Bilimler Enstitüsü	52	53	105	18	17	35	140	5,10
TOPLAM	1.866	1.521	3.387	821	702	1.523	4.910	

(*) Yabancı dil eğitimi gören hazırlık sınıfı öğrenci sayıları ve toplam öğrenci sayısına oranı bulunurken toplam öğrenci sayısı olarak ilgili Fakülte/Yüksekokul/Enstitünün toplam öğrenci sayısı alınmıştır.

Ek-17: 2010 Öğrenci Kontenjanları Tablosu

BİRİMİN ADI	ÖSYS KONTENJANI	ÖSYS SONUCU YERLEŞEN	BOŞ KALAN	DOLULUK ORANI (%)
Buca Eğitim Fakültesi	1.965	1.938	27	98,63
Denizcilik Fakültesi	160	158	2	98,75
Edebiyat Fakültesi	255	258	- 3	101,18
Fen Fakültesi	490	489	1	99,80
Güzel Sanatlar Fakültesi	255	221	34	86,67
Hukuk Fakültesi	400	409	- 9	102,25
İktisadi ve İdari Bilimler Fakültesi	1.690	1.723	- 33	101,95
İlahiyat Fakültesi	400	405	- 5	101,25
İşletme Fakültesi	320	330	- 10	103,13
Mimarlık Fakültesi	140	141	- 1	100,71
Mühendislik Fakültesi	1.075	1.098	- 23	102,14
Tıp Fakültesi	230	237	- 7	103,04
Devlet Konservatuarı	80	65	15	81,25
Fizik Tedavi ve Rehabilitasyon YO	80	82	- 2	102,50
Hemşirelik Yüksekokulu	125	123	2	98,40
R.Midilli Foça Turizm İşlet.ve Otelcilik YO	50	39	11	78,00
Spor Bilimleri ve Teknolojisi Yüksekokulu	30	33	- 3	110,00
Adalet Meslek Yüksekokulu	100	100	-	100,00
İzmir Meslek Yüksekokulu	2.195	2.179	16	99,27
Sağlık Hizmetleri Meslek Yüksekokulu	135	133	2	98,52
Seferihisar F.Hepkon Sosyal Bilim.MYO	90	86	4	95,56
Torbali Meslek Yüksekokulu	160	106	54	66,25
TOPLAM	10.425	10.353	72	99,31

Ek-18: Yüksek Lisans ve Doktora Programları Öğrenci Sayıları Tablosu

Enstitülerdeki Öğrencilerin Yüksek Lisans (Tezli/Tezsiz) ve Doktora Programlarına Dağılımı					
BİRİMİN ADI	PROGRAMI	YÜKSEK LİSANS YAPAN SAYISI		DOKTORA YAPAN SAYISI	TOPLAM
		TEZLİ	TEZSİZ		
Atatürk İlkeleri ve İnkılap Tarihi Enstitüsü	Atatürk İlkeleri ve İnkılap Tarihi Anabilim Dalı	39	46	26	111
Eğitim Bilimleri Enstitüsü	Aile Eğitimi ve Danışmanlığı ABD	35	0	0	35
Eğitim Bilimleri Enstitüsü	Bilgisayar ve Öğretim Tek. Eğitimi ABD	8	0	0	8
Eğitim Bilimleri Enstitüsü	Çevre Eğitimi Anabilim Dalı	3	0	0	3
Eğitim Bilimleri Enstitüsü	Eğitim Bilimleri Anabilim Dalı	82	52	20	154
Eğitim Bilimleri Enstitüsü	Güzel Sanatlar Eğitimi Anabilim Dalı	39	0	6	45
Eğitim Bilimleri Enstitüsü	İlköğretim Anabilim Dalı	71	0	22	93
Eğitim Bilimleri Enstitüsü	Ortaöğretim Fen ve Matematik Alan.Eğ.ABD	34	0	22	56
Eğitim Bilimleri Enstitüsü	Ortaöğretim Sosyal Alan.Eğitimi ABD	49	1	13	63
Eğitim Bilimleri Enstitüsü	Özel Eğitim Anabilim Dalı	18	0	0	18
Eğitim Bilimleri Enstitüsü	Türkçe Eğitimi ABD	33	0	8	41
Eğitim Bilimleri Enstitüsü	Yabancı Dil Olarak Türkçe Öğretimi ABD	14	0	0	14
Eğitim Bilimleri Enstitüsü	Yabancı Diller Eğitimi ABD	21	0	11	32
Fen Bilimleri Enstitüsü	Bilgisayar Mühendisliği ABD	42	3	35	80
Fen Bilimleri Enstitüsü	Biyoteknoloji ABD	4	0	0	4
Fen Bilimleri Enstitüsü	Coğrafi Bilgi Sistemleri Anabilimdali	25	15	4	44
Fen Bilimleri Enstitüsü	Çevre Mühendisliği Anabilim Dalı	76	0	17	93
Fen Bilimleri Enstitüsü	Çevresel Yer Bilimleri Anabilim Dalı	1	0	0	1
Fen Bilimleri Enstitüsü	Deniz Bil. ve Teknolojileri ABD	65	0	30	95
Fen Bilimleri Enstitüsü	Deprem Yönetimi Anabilim Dalı	7	0	0	7
Fen Bilimleri Enstitüsü	Doğal Yapı Taşları ve Süs Taşları Anabilim Dalı	17	0	0	17
Fen Bilimleri Enstitüsü	Elektrik ve Elektronik Mühendisliği ABD	77	0	21	98
Fen Bilimleri Enstitüsü	Endüstri Mühendisliği	46	44	15	105

	Anabilim Dalı				
Fen Bilimleri Enstitüsü	Fizik Anabilim Dalı	21	0	17	38
Fen Bilimleri Enstitüsü	İstatistik Anabilim Dalı	40	0	14	54
Fen Bilimleri Enstitüsü	İnşaat Mühendisliği Anabilim Dalı	86	0	26	112
Fen Bilimleri Enstitüsü	Jeofizik Mühendisliği Anabilim Dalı	22	0	8	30
Fen Bilimleri Enstitüsü	Jeoloji Mühendisliği Anabilim Dalı	58	0	13	71
Fen Bilimleri Enstitüsü	Jeotermal Enerji Anabilim Dalı	10	0	0	10
Fen Bilimleri Enstitüsü	Kimya Anabilim Dalı	39	0	17	56
Fen Bilimleri Enstitüsü	Lojistik Mühendisliği Anabilim Dalı	0	17	0	17
Fen Bilimleri Enstitüsü	Maden Mühendisliği Anabilim Dalı	41	0	15	56
Fen Bilimleri Enstitüsü	Makine Mühendisliği Anabilim Dalı	109	0	21	130
Fen Bilimleri Enstitüsü	Matematik Anabilim Dalı	8	0	12	20
Fen Bilimleri Enstitüsü	Mekatronik Mühendisliği Anabilim Dalı	39	0	4	43
Fen Bilimleri Enstitüsü	Metalürji ve Malzeme Müh. Anabilim Dalı	24	0	17	41
Fen Bilimleri Enstitüsü	Mimarlık Anabilim Dalı	73	0	18	91
Fen Bilimleri Enstitüsü	Şehir ve Bölge Planlama Anabilim Dalı	20	0	12	32
Fen Bilimleri Enstitüsü	Tekstil Mühendisliği Anabilim Dalı	27	0	11	38
Güzel Sanatlar Enstitüsü	Film Tasarımı Anasanat Dalı	17	0	6	23
Güzel Sanatlar Enstitüsü	Fotoğraf Anasanat Dalı	25	0	0	25
Güzel Sanatlar Enstitüsü	Geleneksel Türk El Sanatları ASD	18	0	6	24
Güzel Sanatlar Enstitüsü	Geleneksel Türk Sanatları ASD	20	0	2	22
Güzel Sanatlar Enstitüsü	Grafik Anasanat Dalı	27	0	7	34
Güzel Sanatlar Enstitüsü	Heykel Anasanat Dalı	27	0	9	36
Güzel Sanatlar Enstitüsü	Müzik Anasanat Dalı (Kons.)	29	0	8	37
Güzel Sanatlar Enstitüsü	Müzik Bilimleri Anabilim Dalı	25	0	18	43
Güzel Sanatlar Enstitüsü	Resim Anasanat Dalı	28	0	12	40
Güzel Sanatlar Enstitüsü	Sahne Sanatları ABD (GSF)	27	0	27	54
Güzel Sanatlar Enstitüsü	Sahne Sanatları Anasanat Dalı (Konservatuvar)	3	0	3	6
Güzel Sanatlar Enstitüsü	Seramik Anasanat Dalı	17	0	4	21
Güzel Sanatlar Enstitüsü	Seramik ve Cam Tasarımı Anasanat Dalı	20	0	5	25
Güzel Sanatlar Enstitüsü	Sinema-Tv. Anasanat Dalı	3	0	10	13

Güzel Sanatlar Enstitüsü	Tekstil Anasanat Dalı	6	0	10	16
Güzel Sanatlar Enstitüsü	Tekstil ve Moda Tasarımı Anasanat Dalı	29	0	6	35
Sağlık Bilimleri Enstitüsü	Anatomi Anabilim Dalı	0	0	2	2
Sağlık Bilimleri Enstitüsü	Biyofizik Anabilim Dalı	6	0	4	10
Sağlık Bilimleri Enstitüsü	Biyokimya Anabilim Dalı	3	0	8	11
Sağlık Bilimleri Enstitüsü	Biyomekanik Anabilim Dalı	5	0	4	9
Sağlık Bilimleri Enstitüsü	Farmakoloji Anabilim Dalı	3	0	1	4
Sağlık Bilimleri Enstitüsü	Fizik Ted. ve Reh. ABD	7	0	11	18
Sağlık Bilimleri Enstitüsü	Fizyoloji Anabilim Dalı	9	0	5	14
Sağlık Bilimleri Enstitüsü	Fizyoterapi ve Rehabilitasyon ABD	27	0	0	27
Sağlık Bilimleri Enstitüsü	Halk Sağlığı Anabilim Dalı	8	0	14	22
Sağlık Bilimleri Enstitüsü	Hemşirelik Anabilim Dalı	62	0	23	85
Sağlık Bilimleri Enstitüsü	Histoloji-Embriyoloji ABD	11	0	2	13
Sağlık Bilimleri Enstitüsü	Kulak Burun Bogaz (Odioloji) Anabilim Dalı	7	0	0	7
Sağlık Bilimleri Enstitüsü	Laboratuvar Hayvanları Bilimi Anabilim Dalı	2	0	0	2
Sağlık Bilimleri Enstitüsü	Medikal Fizik Anabilim Dalı	14	0	0	14
Sağlık Bilimleri Enstitüsü	Medikal İnatmatik ABD	7	0	0	7
Sağlık Bilimleri Enstitüsü	Mikrobiyoloji ve Klinik Mik. Anabilim Dalı	12	0	6	18
Sağlık Bilimleri Enstitüsü	Moleküler Tıp Anabilim Dalı	11	0	4	15
Sağlık Bilimleri Enstitüsü	Onkoloji Anabilim Dalı	3	0	7	10
Sağlık Bilimleri Enstitüsü	Parazitoloji Anabilim Dalı	0	0	2	2
Sağlık Bilimleri Enstitüsü	Sağlıkta Kalite Geliştirme ve Akreditasyon ABD	20	0	0	20
Sağlık Bilimleri Enstitüsü	Sinir Bilimleri Anabilim Dalı	21	0	10	31
Sağlık Bilimleri Enstitüsü	Tıp Eğitimi Anabilim Dalı	2	0	0	2
Sağlık Bilimleri Enstitüsü	Tıbbi Biyoloji ve Genetik Anabilim Dalı	12	0	18	30
Sosyal Bilimler Enstitüsü	Arkeoloji Anabilim Dalı	31	0	23	54
Sosyal Bilimler Enstitüsü	Avrupa Birliği Anabilim Dalı	43	6	54	103
Sosyal Bilimler Enstitüsü	Batı Dilleri ve Edebiyatı ABD	14	0	11	25
Sosyal Bilimler Enstitüsü	Bilgi Yönetimii Anabilim Dalı	0	35	0	35
Sosyal Bilimler Enstitüsü	Çalışma Ekonomisi ve Endüstri İlişkileri ABD	134	59	49	242
Sosyal Bilimler Enstitüsü	Deniz Ulaştırma İşletme Mühendisliği ABD	3	0	0	3
Sosyal Bilimler Enstitüsü	Denizcilik İşletmeleri Yönetimi ABD	44	66	31	141

Sosyal Bilimler Enstitüsü	Ekonometri Anabilim Dalı	58	0	23	81
Sosyal Bilimler Enstitüsü	Felsefe ve Din Bilimleri Anabilim Dalı	108	0	33	141
Sosyal Bilimler Enstitüsü	Genel Dil Bilim Anabilim Dalı	1	0	7	8
Sosyal Bilimler Enstitüsü	İktisat Anabilim Dalı	122	15	30	167
Sosyal Bilimler Enstitüsü	İngilizce İktisat Anabilim Dalı	19	0	0	19
Sosyal Bilimler Enstitüsü	İngilizce İşletme Anabilim Dalı	95	94	22	211
Sosyal Bilimler Enstitüsü	İslam Tarihi ve Sanatları Anabilim Dalı	40	0	24	64
Sosyal Bilimler Enstitüsü	İşletme Anabilim Dalı	245	247	60	552
Sosyal Bilimler Enstitüsü	Kamu Hukuku Anabilim Dalı	63	0	30	93
Sosyal Bilimler Enstitüsü	Kamu Yönetimi Anabilim Dalı	60	0	24	84
Sosyal Bilimler Enstitüsü	Mali Hukuk Anabilim Dalı	0	65	0	65
Sosyal Bilimler Enstitüsü	Maliye Anabilim Dalı	101	1	36	138
Sosyal Bilimler Enstitüsü	Mütercim Tercümanlık Anabilim Dalı	8	0	0	8
Sosyal Bilimler Enstitüsü	Özel Hukuk Anabilim Dalı	55	6	39	100
Sosyal Bilimler Enstitüsü	Tarih Anabilim Dalı	52	0	19	71
Sosyal Bilimler Enstitüsü	Temel İslam Bilimleri Anabilim Dalı	75	0	31	106
Sosyal Bilimler Enstitüsü	Toplam Kalite Yönetimi Anabilim Dalı	55	21	0	76
Sosyal Bilimler Enstitüsü	Turizm İşletmeciliği Anabilim Dalı	36	1	35	72
Sosyal Bilimler Enstitüsü	Uluslararası İlişkiler Anabilim Dalı	26	13	9	48
Sosyal Bilimler Enstitüsü	Uluslararası İşletmecilik ve Ticaret Anabilim Dalı	0	40	0	40
TOPLAM		3.484	847	1.299	5.630

Ek-19: Yabancı Uyruklu Öğrenci Sayıları Tablosu

Yabancı Uyruklu Öğrencilerin Sayısı ve Bölümleri				
BİRİMİN ADI	ANABİLİM DALI/BÖLÜMÜ/PROGRAMI	ERKEK	KIZ	TOPLAM
Buca Eğitim Fakültesi	Bilgisayar ve Öğretim Teknolojileri Eğitimi	2	6	8
Buca Eğitim Fakültesi	Din Kültürü ve Ahlak Bilgisi Öğretmenliği (Üst Bölüm)	1	0	1
Buca Eğitim Fakültesi	Eğitim Bilimleri	0	1	1
Buca Eğitim Fakültesi	Güzel Sanatlar Eğitimi	0	1	1
Buca Eğitim Fakültesi	İlköğretim	11	15	26
Buca Eğitim Fakültesi	Ortaöğretim Fen Matematik Alanlar Eğitimi	9	9	18
Buca Eğitim Fakültesi	Ortaöğretim Sosyal Alanlar Eğitimi	5	3	8
Buca Eğitim Fakültesi	Türkçe Eğitimi	5	4	9

Buca Eğitim Fakültesi	Yabancı Diller Eğitimi	21	19	40
Denizcilik Fakültesi	Denizcilik İşletmeleri Yönetimi (İngilizce)	9	3	12
Edebiyat Fakültesi	Amerikan Kültürü ve Edebiyatı	4	2	6
Edebiyat Fakültesi	Arkeoloji	1	0	1
Edebiyat Fakültesi	Dil Bilimi	1	0	1
Edebiyat Fakültesi	Mütercim-Tercümanlık (Türkçe-Almanca-İngilizce)	1	3	4
Edebiyat Fakültesi	Tarih	3	1	4
Fen Fakültesi	İstatistik	3	1	4
Fen Fakültesi	Kimya	1	1	2
Fen Fakültesi	Matematik (İngilizce)	7	1	8
Fen Fakültesi	Matematik (İngilizce-İkinci Öğretim)	1	1	2
Güzel Sanatlar Fakültesi	Sinema-Tv Bölümü	2	2	4
Hukuk Fakültesi	Hukuk	15	14	29
İktisadi ve İdari Bil.Fakültesi	Çalışma Ekonomisi ve Endüstri İlişkileri	3	7	10
İktisadi ve İdari Bilimler Fakültesi	Ekonometri	4	0	4
İktisadi ve İdari Bilimler Fakültesi	İktisat	22	11	33
İktisadi ve İdari Bilimler Fakültesi	İşletme	23	10	33
İktisadi ve İdari Bilimler Fakültesi	Kamu Yönetimi	8	11	19
İktisadi ve İdari Bilimler Fakültesi	Maliye	13	7	20
İlahiyat Fakültesi	İlahiyat	6	0	6
İşletme Fakültesi	İktisat (İng-A)	4	0	4
İşletme Fakültesi	İşletme (İng-A)	7	8	15
İşletme Fakültesi	Turizm İşletmeciliği (İng)	9	2	11
İşletme Fakültesi	Uluslararası İlişkiler (İng)	6	4	10
Mimarlık Fakültesi	Mimarlık	11	6	17
Mimarlık Fakültesi	Şehir ve Bölge Planlama	6	2	8
Mühendislik Fakültesi	Bilgisayar Mühendisliği	6	1	7
Mühendislik Fakültesi	Çevre Mühendisliği	9	4	13
Mühendislik Fakültesi	Elektrik-Elektronik Mühendisliği	9	1	10
Mühendislik Fakültesi	Endüstri Mühendisliği	14	4	18
Mühendislik Fakültesi	İnşaat Mühendisliği	30	4	34
Mühendislik Fakültesi	Jeofizik Mühendisliği	2	0	2
Mühendislik Fakültesi	Jeoloji Mühendisliği	3	2	5
Mühendislik Fakültesi	Maden Mühendisliği	7	0	7
Mühendislik Fakültesi	Makina Mühendisliği	12	1	13
Mühendislik Fakültesi	Metalürji ve Malzeme Mühendisliği	8	0	8
Mühendislik Fakültesi	Tekstil Mühendisliği	15	1	16
Tıp Fakültesi	Tıp Doktorluğu	41	20	61
Fizik Tedavi ve Reh. YO	Fizik Tedavi ve Rehabilitasyon	6	4	10

Fizik Tedavi ve Reh. YO	Fizyoterapi ve Rehabilitasyon	4	2	6
Hemşirelik Yüksekokulu	Hemşirelik	0	2	2
Eğitim Bilimleri Enstitüsü	Türkçe Eğitimi Anabilim Dalı	0	1	1
Fen Bilimleri Enstitüsü	Bilgisayar Mühendisliği Anabilim Dalı	7	2	9
Fen Bilimleri Enstitüsü	Çevre Mühendisliği Anabilim Dalı	4	1	5
Fen Bilimleri Enstitüsü	Doğal Yapı Taşları ve Süs Taşları ABD	1	0	1
Fen Bilimleri Enstitüsü	Elektrik ve Elektronik Mühendisliği ABD	4	2	6
Fen Bilimleri Enstitüsü	Endüstri Mühendisliği Anabilim Dalı	1	0	1
Fen Bilimleri Enstitüsü	İstatistik Anabilim Dalı	2	1	3
Fen Bilimleri Enstitüsü	İnşaat Mühendisliği Anabilim Dalı	9	0	9
Fen Bilimleri Enstitüsü	Jeofizik Mühendisliği Anabilim Dalı	1	0	1
Fen Bilimleri Enstitüsü	Jeoloji Mühendisliği Anabilim Dalı	1	1	2
Fen Bilimleri Enstitüsü	Kimya Anabilim Dalı	0	2	2
Fen Bilimleri Enstitüsü	Makine Mühendisliği Anabilim Dalı	8	0	8
Fen Bilimleri Enstitüsü	Mekatronik Mühendisliği Anabilim Dalı	2	0	2
Fen Bilimleri Enstitüsü	Metalürji ve Malzeme Müh. Anabilim Dalı	1	0	1
Fen Bilimleri Enstitüsü	Mimarlık Anabilim Dalı	2	2	4
Fen Bilimleri Enstitüsü	Şehir ve Bölge Planlama Anabilim Dalı	0	1	1
Güzel Sanatlar Enstitüsü	Müzik Bilimleri Anabilim Dalı	0	1	1
Güzel Sanatlar Enstitüsü	Seramik ve Cam Tasarımı Anasanat Dalı	1	1	2
Güzel Sanatlar Enstitüsü	Tekstil ve Moda Tasarımı Anasanat Dalı	0	1	1
Sağlık Bilimleri Enstitüsü	Fizik Ted. ve Reh. Anabilim Dalı	1	0	1
Sağlık Bilimleri Enstitüsü	Fizyoterapi ve Rehabilitasyon Anabilim Dalı	0	2	2
Sağlık Bilimleri Enstitüsü	Hemşirelik Anabilim Dalı	0	2	2
Sağlık Bilimleri Enstitüsü	Histoloji-Embriyoloji Anabilim Dalı	2	0	2
Sağlık Bilimleri Enstitüsü	Mikrobiyoloji ve Klinik Mik. Anabilim Dalı	1	1	2
Sağlık Bilimleri Enstitüsü	Moleküler Tıp Anabilim Dalı	1	1	2
Sağlık Bilimleri Enstitüsü	Onkoloji Anabilim Dalı	1	0	1
Sağlık Bilimleri Enstitüsü	Tıbbi Biyoloji ve Genetik Anabilim Dalı	1	3	4
Sosyal Bilimler Enstitüsü	Avrupa Birliği Anabilim Dalı	4	4	8
Sosyal Bilimler Enstitüsü	Batı Dilleri ve Edebiyatı Anabilim Dalı	1	0	1
Sosyal Bilimler Enstitüsü	Çalışma Ekonomisi ve Endüstri İlişkileri ABD	2	1	3
Sosyal Bilimler	Denizcilik İşletmeleri Yönetimi Anabilim Dalı	2	1	3

Enstitüsü				
Sosyal Bilimler Enstitüsü	Ekonometri Anabilim Dalı	2	1	3
Sosyal Bilimler Enstitüsü	Felsefe ve Din Bilimleri Anabilim Dalı	2	0	2
Sosyal Bilimler Enstitüsü	İktisat Anabilim Dalı	5	10	15
Sosyal Bilimler Enstitüsü	İngilizce İktisat Anabilim Dalı	1	0	1
Sosyal Bilimler Enstitüsü	İngilizce İşletme Anabilim Dalı	7	9	16
Sosyal Bilimler Enstitüsü	İşletme Anabilim Dalı	10	9	19
Sosyal Bilimler Enstitüsü	Kamu Hukuku Anabilim Dalı	3	0	3
Sosyal Bilimler Enstitüsü	Kamu Yönetimi Anabilim Dalı	1	0	1
Sosyal Bilimler Enstitüsü	Maliye Anabilim Dalı	3	1	4
Sosyal Bilimler Enstitüsü	Özel Hukuk Anabilim Dalı	2	0	2
Sosyal Bilimler Enstitüsü	Turizm İşletmeciliği Anabilim Dalı	5	6	11
Sosyal Bilimler Enstitüsü	Uluslararası İlişkiler Anabilim Dalı	1	6	7
İzmir MYO	Ağırlama Hizmetleri	0	2	2
İzmir MYO	Bilgisayar Programcılığı	1	0	1
İzmir MYO	Bilgisayar Teknolojisi ve Programlama	2	0	2
İzmir MYO	Biyomedikal Cihaz Teknolojisi	1	0	1
İzmir MYO	Harita - Kadastro	1	0	1
İzmir MYO	Harita - Kadastro (İÖ)	1	0	1
İzmir MYO	Turizm ve Otel İşletmeciliği	2	1	3
Sağlık Hizmetleri MYO	Anestezi	0	3	3
Sağlık Hizmetleri MYO	Radyoterapi	1	0	1
TOPLAM		501	280	781

Ek-20/A 2008-2009 Akademik Yılı Mezun Öğrenci Sayıları

2008-2009 Akademik Yılı Mezun Öğrenci Sayıları									
BİRİMİN ADI	I. ÖĞRETİM			II. ÖĞRETİM			TOPLAM		GENEL TOPLAM
	ERKEK	KADIN	TOPLAM	ERKEK	KADIN	TOPLAM	KADIN	ERKEK	
Buca Eğitim Fakültesi	490	761	1.251	163	287	450	1.048	653	1.701
Denizcilik Fakültesi	77	16	93	-	-	-	16	77	93
Fen-Edebiyat Fakültesi	123	147	270	-	-	-	147	123	270
Güzel Sanatlar Fakültesi	67	86	153	-	-	-	86	67	153
Hukuk Fakültesi	127	132	259	16	9	25	141	143	284
İktisadi ve İdari Bilim.Fakültesi	323	229	552	223	160	383	389	546	935
İlahiyat Fakültesi	26	35	61	1	-	1	35	27	62
İşletme Fakültesi	86	114	200	-	-	-	114	86	200
Mimarlık Fakültesi	54	58	112	-	-	-	58	54	112
Mühendislik Fakültesi	458	138	596	132	14	146	152	590	742
Tıp Fakültesi	84	54	138	-	-	-	54	84	138
Devlet Konservatuarı	13	19	32	-	-	-	19	13	32
Fizik Tedavi ve Reh. YO	27	39	66	-	-	-	39	27	66
Hemşirelik Yüksekokulu	-	71	71	-	-	-	71	-	71
Atatürk İlk. ve İnk.Tar.Enstitüsü	9	5	14	-	-	-	5	9	14
Eğitim Bilimleri Enstitüsü	45	190	235	8	18	26	208	53	261
Fen Bilimleri Enstitüsü	109	99	208	9	7	16	106	118	224
Güzel Sanatlar Enstitüsü	22	34	56	-	-	-	34	22	56
Sağlık Bilimleri Enstitüsü	18	62	80	-	-	-	62	18	80
Sosyal Bilimler Enstitüsü	133	135	268	53	51	104	186	186	372
Adalet MYO	45	36	81	-	-	-	36	45	81
İlahiyat MYO	-	-	-	-	-	-	-	-	-
İzmir MYO	328	322	650	422	343	765	665	750	1.415
Sağlık Hizmetleri MYO	22	67	89	-	-	-	67	22	89
Torbali MYO	42	29	71	-	-	-	29	42	71
TOPLAM	2.728	2.878	5.606	1.027	889	1.916	3.767	3.755	7.522

Ek-20/B 2009-2010 Akademik Yılı Mezun Öğrenci Sayıları

2009-2010 Akademik Yılı Mezun Öğrenci Sayıları									
BİRİMİN ADI	I. ÖĞRETİM			II. ÖĞRETİM			TOPLAM		GENEL TOPLAM
	ERKEK	KADIN	TOPLAM	ERKEK	KADIN	TOPLAM	KADIN	ERKEK	
Buca Eğitim Fakültesi	522	727	1.249	111	239	350	966	633	1.599
Denizcilik Fakültesi	79	24	103	-	-	-	24	79	103
Edebiyat Fakültesi	57	94	151	-	-	-	94	57	151
Fen Fakültesi	64	66	130	-	-	-	66	64	130
Güzel Sanatlar Fakültesi	82	123	205	-	-	-	123	82	205
Hukuk Fakültesi	107	119	226	2	1	3	120	109	229
İktisadi ve İdari Bilimler Fakültesi	352	264	616	305	205	510	469	657	1.126
İlahiyat Fakültesi	26	22	48	-	-	-	22	26	48
İşletme Fakültesi	86	87	173	-	-	-	87	86	173
Mimarlık Fakültesi	42	58	100	-	-	-	58	42	100
Mühendislik Fakültesi	467	153	620	101	8	109	161	568	729
Tıp Fakültesi	77	45	122	-	-	-	45	77	122
Devlet Konservatuvarı	17	21	38	-	-	-	21	17	38
Fizik Tedavi ve Rehabilitasyon YO	41	37	78	-	-	-	37	41	78
Hemşirelik Yüksekokulu	-	80	80	-	-	-	80	-	80
Atatürk İlk. ve İnk.Tarihi Enstitüsü	18	8	26	9	10	19	18	27	45
Eğitim Bilimleri Enstitüsü	63	139	202	1	4	5	143	64	207
Fen Bilimleri Enstitüsü	147	105	252	12	3	15	108	159	267
Güzel Sanatlar Enstitüsü	14	48	62	-	-	-	48	14	62
Sağlık Bilimleri Enstitüsü	11	68	79	-	-	-	68	11	79
Sosyal Bilimler Enstitüsü	165	161	326	60	61	121	222	225	447
Adalet MYO	49	64	113	-	-	-	64	49	113
İlahiyat MYO	-	-	-	-	-	-	-	-	-
İzmir MYO	437	400	837	560	328	888	728	997	1.725
Sağlık Hizmetleri MYO	20	58	78	-	-	-	58	20	78
S.Hisar F.Hepkon Sos.Bil.M.Y.O.	-	-	-	-	-	-	-	-	-
Torbali MYO	82	28	110	-	-	-	28	82	110
TOPLAM	3.025	2.999	6.024	1.161	859	2.020	3.858	4.186	8.044

Ek-21: Sağlık Hizmetleri Tablosu

2010 YILINA AİT SAĞLIK HİZMETİ VERİLERİ	YATAK SAYISI	HASTA SAYISI	TETKİK SAYISI
ACİL SERVİS HİZMETLERİ	20	128.871	
YOĞUN BAKIM	93	4.928	
KLİNİK	903	56.275	
AMELİYAT SAYISI		43.416	
POLİKLİNİK HASTA SAYISI		665.906	
MEDİKO SOSYAL POLİKLİNİK HASTA SAYISI		4.188	
LABORATUAR HİZMETLERİ		508.988	5.932.827
RADYOLOJİ ÜNİTESİ HİZMETLERİ		347.445	350.386
NÜKLEER TIP BÖLÜMÜNDE VERİLEN HİZMETLER		8.423	8.423
GENEL TOPLAM	1.016	1.768.440	6.291,636

Ek-22/a Bütçe Giderleri Uygulama Sonuçları Tablosu

Ek-22/b Bütçe Gelirleri Uygulama Sonuçları Tablosu

EK-22/a	2009 GERÇEKLEŞME TOPLAMI	2010 BAŞLANGIÇ ÖDENEĞİ	OCAK		ŞUBAT		MART		NİSAN		MAYIS		HAZİRAN	
			2009	2010	2009	2010	2009	2010	2009	2010	2009	2010	2009	2010
BÜTÇE GİDERLERİ TOPLAMI	258.047.435	234.130.000	16.190.901	20.594.662	15.052.837	15.853.320	15.321.108	19.086.113	18.232.383	21.342.269	18.854.330	20.456.708	19.521.896	17.672.346
01- PERSONEL GİDERLERİ	142.711.292	151.016.000	14.110.988	16.959.722	12.257.071	11.613.059	11.140.788	12.347.325	12.171.589	13.441.700	11.996.885	13.522.111	12.105.566	12.825.009
01.1 MEMURLAR	136.846.706	144.177.000	13.586.718	16.236.665	11.813.475	11.002.067	10.628.653	11.782.974	11.652.089	12.848.291	11.512.130	12.989.730	11.634.318	12.278.052
01.2 SÖZLEŞMELİ PERSONEL	4.619.992	4.867.000	474.876	652.793	348.291	459.180	406.416	413.613	411.086	468.883	373.056	412.838	353.232	415.124
01.3 İŞÇİLER	504.995	590.000	26.382	28.665	36.765	59.560	52.497	51.406	36.941	33.257	36.792	34.321	49.338	46.987
01.4 GEÇİCİ PERSONEL	383.583	1.007.000	311	7.825	30.089	48.398	12.094	47.688	44.820	48.451	49.354	42.985	43.276	43.098
01.5 DİĞER PERSONEL	356.015	375.000	22.701	33.774	28.451	43.855	41.128	51.644	26.653	42.818	25.553	42.237	25.402	41.749
02- SOSYAL GÜVENLİK KUR. DEV. PRİMİ GİDERLERİ	18.977.743	31.946.000	2.041.141	3.490.158	1.704.876	2.596.737	1.544.084	2.636.359	1.557.312	2.713.803	1.532.053	2.608.911	1.553.679	2.612.306
02.1 MEMURLAR	18.057.405	30.766.000	1.964.178	3.372.767	1.627.177	2.509.888	1.467.971	2.543.627	1.481.356	2.627.787	1.453.020	2.524.413	1.475.792	2.521.896
02.2 SÖZLEŞMELİ PERSONEL	730.438	831.000	70.456	108.454	59.718	74.631	60.543	75.906	59.926	75.378	63.125	75.243	60.417	78.079
02.3 İŞÇİLER	118.267	153.000	6.440	6.664	8.845	7.589	12.778	11.854	8.889	7.589	8.849	7.839	11.375	10.816
02.4 GEÇİCİ PERSONEL	71.633	196.000	67	2.273	9.136	4.629	2.792	4.972	7.141	3.049	7.059	1.416	6.095	1.515
03- MAL VE HİZMET ALIM GİDERLERİ	47.181.028	25.051.000	38.772	144.782	1.061.272	1.363.524	1.729.091	2.187.981	3.502.103	4.314.041	4.843.293	3.334.837	3.765.588	1.668.165
03.1 ÜRETİME YÖNELİK MAL VE HİZ. ALIM GİDERLERİ	302.597	465.000	0	0	6.686	0	3.239	1.215	7.498	35.192	60.154	29.381	6.915	26.397
03.2 TÜKETİME YÖNELİK MAL VE HİZMET ALIM GİDERLERİ	13.533.654	14.451.500	9.564	121.798	515.032	843.646	588.297	796.313	2.292.742	1.045.852	830.621	960.542	755.737	749.576
03.3 YOLLUKLAR	619.901	819.000	1.844	1.156	36.540	20.925	50.012	55.283	55.583	55.677	54.352	93.718	47.576	72.215
03.4 GÖREV GİDERLERİ	18.193.031	23.000	2.000	1.000	540	2.796	2.943	4.805	3.514	2.000.487	3.021.133	1.441.081	2.001.375	12.296
03.5 HİZMET ALIMLARI	5.437.526	6.596.500	25.364	20.829	363.838	496.156	469.043	566.242	512.158	584.682	468.569	579.049	443.687	627.847
03.6 TEMSİL VE TANITMA GİDERLERİ	138.128	30.000	0	0	1.934	0	0	4.286	0	0	11.544	0	3.888	0
03.7 MENKUL MAL GAYRİMAD.HAK ALIM BAK.VE ON.GİD.	1.560.359	1.788.000	0	0	13.364	0	60.646	32.924	102.924	48.604	82.546	61.736	117.563	121.198
03.8 GAYRİMENKUL MAL BAKIM VE ONARIM GİDERLERİ	751.341	878.000	0	0	3.988	0	19.400	24.247	63.777	43.596	12.148	39.039	34.413	56.514
03.9 TEDAVİ VE CENAZE GİDERLERİ	5.955.570	0	0	0	119.350	0	535.511	702.664	463.907	499.950	302.226	130.291	354.434	2.122
05- CARİ TRANSFERLER	6.187.955	4.016.000	0	0	0	280.000	593.465	1.097.384	320.900	0	0	220.000	602.700	0
05.1 GÖREV ZARARLARI	2.397.988	3.000.000	0	0	0	0	0	0	0	0	0	0	0	0
05.2 HAZİNE YARDIMLARI	1.666.700	1.000.000	0	0	0	0	367.800	0	95.900	0	0	0	602.700	0
05.3 KAR AMACI GÜTMEYEN KUR. YAP.TRANSFERLER	1.910.603	16.000	0	0	0	280.000	220.000	1.090.000	225.000	0	0	220.000	0	0

05.6 YURTDIŞINA YAPILAN TRANSFERLER	212.665	0	0	0	0	5.665	7.384	0	0	0	0	0	0
06- SERMAYE GİDERLERİ	16.405.417	22.101.000	0	29.618	313.680	817.063	680.479	872.725	482.099	770.850	1.494.363	566.865	
06.1 MAMUL MAL ALIMLARI	4.839.310	10.083.000	0	0	0	0	0	28.190	39.143	388.895	371.736	147.156	93.330
06.2 MENKUL SERMAYE ÜRETİM GİDERLERİ	204.162	1.234.000					0		0		0		0
06.3 GAYRİ MADDİ HAK ALIMLARI	116.134	0	0	0	0	0	0	0	0	31.941	0	0	0
06.4 GAYRİMENKUL ALIMLARI VE KAMULAŞTIRMASI	245.000	2.000					0		0		0		0
06.5 GAYRİMENKUL SERMAYE ÜRETİM GİDERLERİ	9.008.104	7.010.000	0	0	273.458	289.534	464.467	405.422	0	0	1.295.936	0	
06.6 MENKUL MALLARIN BÜYÜK ONARIM GİDERLERİ	64.900	64.000					0		0		0		0
06.7 GAYRİMENKUL BÜYÜK ONARIM GİDERLERİ	1.879.972	3.298.000	0	29.618	40.222	527.529	187.822	428.160	61.263	399.114	51.271	473.534	
06.9 DİĞER SERMAYE GİDERLERİ	47.834	410.000					0		0				0
07- SERMAYE TRANSFERLERİ	26.584.000	0				1.800.000	2.702.639		0		1.725.000	0	
07.1 YURTIÇI SERMAYE TRANSFERLERİ	26.584.000	0				1.800.000	2.702.639		0		1.725.000	0	

EK-22/a	TEMMUZ		AĞUSTOS		EYLÜL		EKİM		KASIM		ARALIK		TOPLAM		ARTIŞ ORANI	GERÇEKLEŞME ORANI	
	2009	2010	2009	2010	2009	2010	2009	2010	2009	2010	2009	2010	2009	2010		2009	2010
BÜTÇE GİDERLERİ TOPLAMI	17.583.717	19.469.810	17.603.905	18.885.182	16.813.032	19.459.555	17.010.022	18.949.199	20.228.888	22.433.986	39.050.415	29.865.835	258.047.434	252.669.988	-2,08%	106,21%	107,92%
1- PERSONEL GİDERLERİ	11.693.322	12.751.255	11.654.706	12.336.235	11.957.749	13.491.714	11.510.888	12.517.303	12.413.437	13.720.951	9.698.302	10.142.556	142.711.291	155.668.942	9,08%	93,24%	103,08%
01.1 MEMURLAR	11.154.904	12.150.252	11.150.210	11.803.572	11.478.351	12.878.185	10.985.196	11.919.402	11.928.571	13.165.830	9.322.091	9.713.869	136.846.706	148.768.892	8,71%	6,445	103,18%
01.2 SÖZLEŞMELİ PERSONEL	450.122	492.165	423.376	434.429	370.236	495.521	438.302	493.115	381.744	423.820	189.254	213.615	4.619.992	5.375.099	16,34%	2,98%	110,44%
01.3 İŞÇİLER	36.712	33.975	36.961	36.729	48.834	49.307	36.785	35.145	49.439	49.058	57.547	57.184	504.995	515.597	2,10%	9,79%	87,39%
01.4 GEÇİCİ PERSONEL	26.703	32.522	21.611	23.575	20.197	20.122	26.124	27.633	28.675	43.434	80.331	119.328	383.583	505.059	31,67%	8,16%	50,15%
01.5 DİĞER PERSONEL	24.881	42.338	22.548	37.929	40.131	48.576	24.481	42.006	25.008	38.806	49.079	38.559	356.015	504.293	41,65%	14,87%	134,48%
02- SOSYAL GÜVENLİK KUR. DEV. PRİMİ GİDERLERİ	1.622.640	2.726.903	1.654.406	2.718.130	1.644.493	2.715.577	1.629.572	2.698.424	1.633.187	2.697.690	860.299	1.383.858	18.977.742	31.598.856	66,50%	95,58%	98,91%
02.1 MEMURLAR	1.546.551	2.632.479	1.571.078	2.618.450	1.559.899	2.616.020	1.549.083	2.605.319	1.557.407	2.605.026	803.892	1.328.549	18.057.405	30.506.224	68,94%	97,58%	99,16%
02.2 SÖZLEŞMELİ PERSONEL	63.278	80.666	62.351	79.284	63.263	80.066	64.678	80.927	63.892	80.792	38.790	40.889	730.438	930.317	27,36%	64,93%	111,95%
02.3 İŞÇİLER	8.424	7.758	8.479	8.395	11.261	11.351	8.430	8.005	11.403	11.275	13.094	12.930	118.267	112.068	-5,24%	103,74%	73,25%
02.4 GEÇİCİ PERSONEL	4.387	5.999	12.498	12.000	10.070	8.138	7.381	4.171	485	595	4.523	1.489	71.633	50.250	-29,85%	64,53%	25,64%
03- MAL VE HİZMET ALIM GİDERLERİ	2.435.143	1.691.775	1.854.730	2.043.741	1.650.431	2.096.587	2.510.318	2.261.308	3.672.586	3.746.510	20.117.701	6.630.942	47.181.028	31.484.193	-33,27%	143,53%	125,68%
03.1 ÜRETİME YÖNELİK MAL VE HİZ. ALIM GİDERLERİ	45.623	64.880	20.030	59.776	27.828	29.114	10.467	16.642	52.458	72.433	61.700	235.736	302.598	570.771	88,62%	63,30%	122,75%
03.2 TÜKETİME YÖNELİK MAL VE HİZMET ALIM GİDERLERİ	843.545	753.638	611.845	1.003.267	556.543	925.575	1.214.550	1.115.241	2.006.562	2.564.260	3.308.616	3.703.323	13.533.654	14.583.033	7,75%	101,04%	100,91%
03.3 YOLLUKLAR	80.486	86.042	10.305	42.655	38.527	38.100	47.812	70.365	66.185	65.901	130.679	89.061	619.901	691.099	11,49%	73,10%	84,38%
03.4 GÖREV GİDERLERİ	2.218	13.050	838	1.638	37.399	87.115	83.216	39.631	3.607	800	13.034.250	9.819	18.193.033	3.614.520	-80,13%	86633,48%	100,00%
03.5 HİZMET ALIMLARI	497.514	573.555	483.217	642.316	527.993	685.349	561.444	774.570	623.690	629.326	1.254.188	1.516.016	6.230.705	7.695.939	23,52%	95,98%	116,67%
03.6 TEMSİL VE TANITMA GİDERLERİ	1.482	11.508	1.094	1.182	254	1.011	548		9.447	0	3.678	12.413	33.869	30.401	-10,24%	112,90%	101,34%
03.7 MENKUL MAL GAYRİMAD.HAK ALIM BAK.VE ON.GİD.	101.064	112.558	51.350	147.156	106.007	111.226	185.778	137.261	225.173	262.420	513.943	638.694	1.560.358	1.673.780	7,27%	78,14%	93,61%
03.8 GAYRİMENKUL MAL BAKIM VE ONARIM GİDERLERİ	53.349	71.850	18.823	145.387	99.669	195.802	110.654	104.252	81.339	143.038	253.780	425.778	751.340	1.249.504	66,30%	75,89%	142,31%
03.9 TEDAVİ VE CENAZE GİDERLERİ	809.862	4.690	657.228	361	256.211	23.291	295.849	3.343	604.125	8.330	1.556.867	98	5.955.570	1.375.139	-76,91%	69,07%	100,00%
05- CARİ TRANSFERLER	225.000	1.395.000	600.300	0	0	0	311.100	0	429.200	215.000	3.105.291	2.999.886	6.187.956	6.207.270	0,31%	188,03%	154,56%
05.1 GÖREV ZARARLARI	0	0									2.397.988	2.999.886	2.397.988	2.999.886	25,10%	100,00%	100,00%
05.2 HAZİNE YARDIMLARI	0	0	600.300										1.666.700	0	-100,00%	217,86%	0,00%

05.3 KAR AMACI GÜTMİYEN KUR. YAP.TRANSFERLER	225.000	1.395.000					104.100		429.200	215.000	707.303		1.910.603	3.200.000	67,49%		100,00%
05.6 YURTDIŞINA YAPILAN TARNSFERLER	0	0					207.000						212.665	7.384	-96,53%		100,00%
06- SERMAYE GİDERLERİ	1.607.612	904.877	1.839.763	1.787.076	1.560.359	1.155.677	1.048.144	1.472.164	2.080.478	2.053.835	5.268.822	8.708.593	16.405.417	19.109.727	16,48%	48,42%	86,47%
06.1 MAMUL MAL ALIMLARI	1.121.662	64.206	327.716	392.409	274.813	209.403	285.864	268.268	139.491	286.421	2.125.523	4.368.004	4.839.310	6.092.920	25,90%	41,68%	60,43%
06.2 MENKUL SERMAYE ÜRETİM GİDERLERİ	0	3.540					15.222	48.970	38.940	23.364	150.000	108.346	204.162	184.220	-9,77%	25,52%	14,93%
06.3 GAYRİ MADDİ HAK ALIMLARI	0	34.072			47.200			59.000			36.993	28.268	116.134	121.340	4,48%	2322,69%	100,00%
06.4 GAYRİMENKUL ALIMLARI VE KAMULAŞTIRMASI	0	0	245.000								0	245.000	0	-100,00%	100,00%	0,00%	
06.5 GAYRİMENKUL SERMAYE ÜRETİM GİDERLERİ	215.774	466.604	1.163.767	1.374.164	1.209.592	696.866	620.324	1.026.538	1.419.101	1.638.082	2.345.686	3.612.299	9.008.105	9.509.508	5,57%	51,29%	135,66%
06.6 MENKUL MALLARIN BÜYÜK ONARIM GİDERLERİ	0	0		20.502				20.502	32.450	0	32.450	63.720	64.900	104.724	61,36%	100,00%	163,63%
06.7 GAYRİMENKUL BÜYÜK ONARIM GİDERLERİ	270.176	336.453	103.280		28.754	249.408	126.734	48.885	450.496	105.966	530.336	527.955	1.879.972	3.097.005	64,74%	55,70%	93,91%
06.9 DİĞER SERMAYE GİDERLERİ	0	0								0	47.834	47.834	0	-100,00%	16,78%	0,00%	
07- SERMAYE TRANSFERLERİ	0	4.307.000	1.197.015			0	3.500.000	0	1.461.985	1.591.361	16.900.000	0	26.584.000	8.601.000	-67,65%		100,00%
07.1 YURTIÇI SERMAYE TRANSFERLERİ	0	4.307.000	1.197.015				3.500.000		1.461.985	1.591.361	16.900.000		26.584.000	8.601.000	-67,65%		

EK- 22/b	2009 GERÇEKLEŞME	2010 BAŞLANGIÇ ÖDENEĞİ	OCAK		ŞUBAT		MART		NİSAN		MAYIS		HAZİRAN	
			2009	2010	2009	2010	2009	2010	2009	2010	2009	2010	2009	2010
BÜTÇE GELİRLERİ TOPLAMI	260.499.116	235.114.000	169.472	25.217.587	16.476.208	28.508.717	8.669.005	29.394.008	53.419.399	22.052.117	26.085.181	25.573.177	27.075.694	5.793.041
03. Teşebbüs ve Mülkiyet Gelirleri	29.458.712	29.770.000	155.811	122.107	940.308	1.182.956	8.626.875	11.429.876	1.560.813	2.808.468	416.063	887.677	127.424	583.511
03.1 Mal ve Hizmet Satış Gelirleri	27.151.598	28.770.000	155.811	1.260	780.636	788.026	8.464.941	11.163.874	1.420.191	2.464.110	260.923	347.083	2.035	107.831
03.5 Kurumlar Karları	90.000	0				190.000		110.000	0	175.000	0	335.000	0	225.000
03.6 Kira Gelirleri	2.216.219	1.000.000	0	120.847	159.672	204.930	161.934	156.003	140.622	169.359	155.140	205.595	125.389	250.681
03.9 Diğer Teşebbüs ve Mülk. Gel.	895													
04. Alınan Bağış ve Yar. ile Özel Gelirler	221.387.105	198.827.000		24.050.000	14.630.680	26.400.080	0	17.126.396	49.616.546	18.251.170	24.805.150	23.500.000	26.138.960	4.141.960
04.2 Merkezi Yönetim Bütçesine Dahil İdarelerden Alınan Bağış ve Yardımlar	219.667.560	198.827.000	0	24.050.000	14.630.000	26.400.080	0	16.971.990	48.250.000	18.250.000	24.800.000	23.500.000	26.137.560	4.046.010
04.3 Diğer İdarelerden Alınan Bağış ve Yardımlar	0	0		0		0		0	0	0	0	0	0	0
04.4 Kurumlardan ve Kişilerden Alınan Yardım ve Bağışlar	1.719.545	0	0	0	680	0	0	154.406	1.366.546	1.170	5.150	0	1.400	95.950
04.5 Proje Yardımları	0	0	0	0	0	0	0	0	0	0	0	0	0	0
04.6 Özel Gelirler	0	0		0		0		0	0	0	0	0	0	0
05. Diğer Gelirler	9.653.299	6.517.000	13.661	1.045.481	905.220	918.954	42.130	831.153	2.242.040	985.850	863.968	1.179.337	809.310	1.093.671
05.1 Faiz Gelirleri	44.446	262.000	33	1.280	1.677	2.352	1.357	2.770	1.363	1.904	1.190	3.743	848	2.129
05.2 Kişi ve Kurumlardan Alınan Paylar	8.722.224	6.250.000		1.035.754	869.396	869.646	7.575	778.618	2.212.992	916.017	834.295	984.610	787.449	1.015.260
05.3 Para Cezaları	74.208	0		500		0	0	2.150	0	5.400	0	0	21.013	0
05.9 Diğer Çeşitli Gelirler	812.421	5.000	13.628	7.946	34.148	46.956	33.198	47.614	27.685	62.529	28.483	190.983	0	76.282
06. Sermaye Gelirleri	0	0		0		6.727		6.583		6.629		6.163		26.102

EK-22/b	TEMMUZ		AĞUSTOS		EYLÜL		EKİM		KASIM		ARALIK		TOPLAM YILLIK GERÇEKLEŞME		2010 ARTIŞ ORANI (%)	GERÇEKLEŞME ORANI(%)	
	2009	2010	2009	2010	2009	2010	2009	2010	2009	2010	2009	2010	2009	2010		2009	2010
BÜTÇE GELİRLERİ TOPLAMI	23.055.439	25.524.592	15.873.055	11.674.742	17.999.880	2.807.695	31.585.689	42.914.655	1.164.561	31.196.572	38.929.019	15.329.450	260.502.602	265.986.356	2,11%	107,22%	113,13%
03. Teşebbüs ve Mülkiyet Gelirleri	205.325	347.276	3.046.464	4.740.850	782.721	1.457.327	10.847.937	12.099.358	384.401	1.167.386	2.364.572	533.318	29.458.713	37.360.114	26,82%	102,76%	125,50%
03.1 Mal ve Hizmet Satış Gelirleri	23.277	134.544	2.900.326	4.563.514	386.144	1.246.690	10.615.669	11.828.232	103.127	954.952	2.194.329	234.455	27.307.409	33.834.570	23,90%	98,14%	117,60%
03.5 Kurumlar Karları	0	0	0	25.000	0	0	56.000	0	34.000	0	0	0	90.000	1.060.000	1077,78%		100,00%
03.6 Kira Gelirleri	182.048	212.732	146.138	152.336	395.682	210.637	176.268	271.125	247.274	212.433	170.243	298.863	2.060.409	2.465.539	19,66%	221,62%	246,55%
03.9 Diğer Teşebbüs ve Mülk. Gel.	0	0	0	0	895	0	0	0	0	0	0	0	895	0	-100,00%	0,00%	0,00%
04. Alınan Bağış ve Yar. ile Özel Gelirler	22.106.600	24.013.187	12.022.000	6.025.850	16.522.940	534.946	20.000.000	29.655.893	2.000	29.439.388	35.542.229	13.168.953	221.387.105	216.307.825	-2,29%	106,72%	108,79%
04.2 Merkezi Yön. Büt. Dahil İd. Alınan Bağış ve Yardımlar	22.106.000	24.001.034	11.485.000	6.000.000	16.409.000	0	20.000.000	29.500.000	0	29.373.138	35.850.000	13.131.227	219.667.560	215.223.479	-2,02%	105,72%	108,25%
04.3 Diğer İd. Alınan Bağış ve Yardımlar	0	0	0	0	0	0	0	0	0	0	0	0	0	0	0,00%	0,00%	0,00%
04.4 Kur. ve Kişi. Alınan Yar. ve Bağışlar	600	12.152	537.000	25.850	113.940	534.946	0	155.893	2.000	66.250	-307.771	37.726	1.719.545	1.084.343	-36,94%	0,00%	100,00%
04.5 Proje Yardımları	0	0	0	0	0	0	0	0	0	0	0	0	0	0	0,00%	0,00%	0,00%
04.6 Özel Gelirler	0	0	0	0	0	0	0	0	0	0	0	0	0	0	0,00%	0,00%	0,00%
05. Diğer Gelirler	743.514	1.164.128	804.591	908.041	694.219	815.421	737.752	1.159.403	774.675	589.797	1.022.218	1.627.177	9.653.299	12.318.416	27,61%	148,12%	189,02%
05.1 Faiz Gelirleri	1.345	4.978	7.425	1.354	3.905	2.951	895	4.706	3.748	4.289	20.661	592.558	44.446	625.014	1306,23%	16,96%	238,55%
05.2 Kişi ve Kurumlardan Alınan Paylar	713.844	1.115.873	700.522	863.258	558.007	711.524	650.567	1.098.668	671.148	550.806	716.429	969.921	8.722.224	10.909.956	25,08%	139,56%	174,56%
05.3 Para Cezaları	0	0	0	3	0	4.345	0	985	15.782	0	58.427	1.757	95.222	15.140	-84,10%	0,00%	100,00%
05.9 Diğer Çeşitli Gelirler	28.325	43.276	96.643	43.424	132.307	96.601	86.290	55.043	83.998	34.701	226.702	62.940	791.408	768.297	-2,92%	0,00%	15365,94%
06. Sermaye Gelirleri	0	0	0	0	0	0	0	0	3.485	0	0	0	3.485	0	-100,00%	0,00%	0,00%