

MUSTAFA KEMAL ÜNİVERSİTESİ

2016 YILI

İDARE FAALİYET RAPORU



Hayatta en hakiki mürşit ilimdir, fendir. İlim ve fenden başka yol gösterici aramak gaflettir, dalalettir, cehalettir.

M. Atatürk



SUNUŞ

Kamu mali yönetim alanında dünyada yaşanan gelişmelere paralel olarak, kamu mali reformu kapsamında hazırlanan 5018 sayılı Kamu Mali Yönetimi ve Kontrol Kanunu, kamu mali yönetiminde mali disiplin, hesap verebilirlik ve mali saydamlık hedeflenerek kamu kaynaklarının etkili, verimli ve ekonomik kullanılmasını sağlamak üzere Türkiye’de performans yönetimi anlayışını getirmiştir. Performans yönetimi anlayışı; stratejik planlama, performans esaslı bütçeleme, performans değerlendirmesi ve faaliyet raporlarının birbirini takip ettiği döngüsel bir yönetim şeklidir.

İdare faaliyet raporu 5018 sayılı Kanun’un 41. Maddesine göre; ilgili idare hakkındaki genel bilgileri, kullanılan kaynakları, bütçe hedef ve gerçekleştirmeleri ile meydana gelen sapmaların nedenlerini, varlık ve yükümlülükleri ile yardım yapılan birlik, kurum ve kuruluşların faaliyetlerine ilişkin bilgileri de kapsayan mali bilgilerini içerecek şekilde düzenlenen bir rapor olarak tanımlanmaktadır.

İdare faaliyet raporları, kurumların stratejik planları, performans programları ve bütçede yer alan faaliyet, proje ve performans hedeflerinin ne ölçüde gerçekleştirilip gerçekleştirilmediğinin anlaşılması açısından büyük önem taşıyan raporlardır. Üniversitemiz, stratejik plan, performans programı ve iç kontrol sistemi çalışmalarını faaliyet raporu ile sürdürmektedir.

Üniversitemizin 2016 Yılı İdare Faaliyet Raporu, doğruluk, şeffaflık, hesap verilebilirlik, sorumluluk, tarafsızlık, açıklık, tutarlılık ve yıllık olma ilkeleri doğrultusunda, 5018 sayılı Kamu Mali Yönetimi ve Kontrol Kanunu'nun 41 inci maddesi gereğince çıkarılan Kamu İdarelerince Hazırlanacak Faaliyet Raporları Hakkında Yönetmeliğe ve Yükseköğretim Kurumları Faaliyet Raporu Hazırlama Rehberi'ne uygun olarak hazırlanarak, kamuoyunun bilgisine sunulmuştur. 2016 yılı İdare Faaliyet Raporu'nun hazırlanmasında öncelikle Strateji Geliştirme Daire Başkanlığı ve üniversitemizin tüm çalışanlarına katkılarından dolayı teşekkür ederim.

Prof. Dr. Hasan KAYA

Rektör

İÇİNDEKİLER

I. GENEL BİLGİLER	1
A. Misyon ve Vizyon	1
B. Yetki ve Sorumluluklar	2
C. İdareye İlişkin Bilgiler.....	3
1. Fiziksel Yapı	5
2. Örgüt Yapısı	9
3. Bilgi ve Teknolojik Kaynaklar	13
4. İnsan Kaynakları	16
5. Sunulan Hizmetler.....	17
6. Yönetim ve İç Kontrol Sistemi.....	37
II. AMAÇ VE HEDEFLER	38
A. İdarenin Amaç ve Hedefleri	38
B. Temel Politikalar ve Öncelikler.....	41
III. FAALİYETLERE İLİŞKİN BİLGİ VE DEĞERLENDİRMELER	44
A. Mali Bilgiler	44
1. Bütçe Uygulama Sonuçları.....	44
2. Temel Mali Tablolara İlişkin Açıklamalar.....	53
3. Mali Denetim Sonuçları	53
B. Performans Bilgileri	55
1. Faaliyet ve Proje Bilgileri	55
2. Performans Sonuçları Tablosu	60
3. Performans Sonuçlarının Değerlendirilmesi	79
4. Performans Bilgi Sisteminin Değerlendirilmesi	79
IV- KURUMSAL KABİLİYET ve KAPASİTENİN DEĞERLENDİRİLMESİ	80
V. ÖNERİ VE TEDBİRLER	82
İÇ KONTROL GÜVENCE BEYANI.....	84
MALİ HİZMETLER BİRİM YÖNETİCİSİ BEYANI.....	86

TABLolar DİZİNİ

Tablo 1. Çalışma ve Eğitim Alanları.....	6
Tablo 2. Kantin ve Kafeteryaların Kişi Kapasitesi ve Alanları.....	7
Tablo 3. Yemekhane Kapasite ve Alanları.....	7
Tablo 4. Misafirhane Kapasite ve Alanı.....	7
Tablo 5. Havuzbaşı Restoran Kapasite ve Alanı.....	7
Tablo 6. Öğrenci Yurtları Kapasite ve Alanı.....	7
Tablo 7. Spor Tesisleri Kapasite ve Alanı.....	8
Tablo 8. Toplantı ve Konferans Salonu Kapasite ve Alanı.....	8
Tablo 9. Kreş ve Gündüz Bakımevi Kapasite ve Alanı.....	8
Tablo 10. Tür ve Çeşitlerine Göre Taşıt Sayıları.....	9
Tablo 11. Kütüphane Koleksiyonları.....	14
Tablo 12. 2016 Yılında Abone Olunan Dergi Sayısı (Satın Alma-Bağış).....	14
Tablo 13. 2016 Yılı Abone Olunan Veri Tabanı Sayıları.....	14
Tablo 14. 2016 Yılı Türkçe-Yabancı Kitap Sayıları.....	15
Tablo 15. Diğer Bilgi ve Teknolojik Kaynaklar.....	15
Tablo 16. Üniversitemiz Personel Bilgi Formu Tablosu.....	16
Tablo 17. Akademik Personel Kadro Doluluk ve İstihdam Şekline Göre Dağılımı.....	16
Tablo 18. İdari Personel Kadro Doluluk ve Hizmet Sınıfına Göre Dağılımı.....	16
Tablo 19. Sözleşmeli Personel Bilgileri (Sözleşme Şekli Bazında Konsolide Rakamlar).....	17
Tablo 20. Sürekli İşçi Bilgileri (Unvan Bazında Konsolide Rakamlar).....	17
Tablo 21. 2015-2016 Eğitim-Öğretim Yılı Lisans Eğitimi Veren Fakülte ve Program Sayısı.....	18
Tablo 22. 2015-2016 Eğitim-Öğretim Yılı Lisans Eğitimi Veren Yüksekokul ve Program Sayısı.....	18
Tablo 23. 2015-2016 Eğitim-Öğretim Yılı Önlisans Eğitimi Veren MYO ve Program Sayısı.....	19
Tablo 24. 2015-2016 Eğitim-Öğretim Yılı Yüksek Lisans Eğitimi Veren Enstitü ve Program Sayısı.....	19
Tablo 25. 2015-2016 Eğitim-Öğretim Yılı Önlisans, Lisans ve Lisansüstü Öğrenci Sayısı.....	20
Tablo 26. 2015-2016 Eğitim-Öğretim Yılı Sağlık Bilimleri Enstitüsü Öğrenci Sayısı.....	21
Tablo 27. 2015-2016 Eğitim-Öğretim Yılı Fen Bilimleri Enstitüsü Öğrenci Sayısı.....	22
Tablo 28. 2015-2016 Eğitim-Öğretim Yılı Sosyal Bilimler Enstitüsü Öğrenci Sayıları.....	22
Tablo 29. 2015-2016 Eğitim-Öğretim Yılı Yabancı Uyruklu Öğrenci Sayısı.....	23
Tablo 30. 2015-2016 Eğitim-Öğretim Yılı Mezun Öğrenci Sayıları.....	24
Tablo 31. Üniversiteler Arasında Yapılan İkili Anlaşmalar (Erasmus).....	25
Tablo 32. Üniversiteler Arasında Yapılan İkili Anlaşmalar (Mevlana).....	28
Tablo 33. Poliklinik, Ameliyat, Yatak ve Yatan Hasta Verileri.....	29
Tablo 34. Poliklinik Bazlı Hasta Sayısı.....	30

Tablo 35. Arařtırma ve Uygulama Hastanesi Analiz eřitlilięi ve Sayısı	31
Tablo 36. 2016 Yılı Kütüphane Kullanıcı İstatistięi	32
Tablo 37. 2016 Yılı Hizmet İstatikleri	32
Tablo 38. 2016 Yılı Kütüphane Kullanıcısı ve Sayıları	33
Tablo 39. 2016 Yılı Elektronik Kaynaklar İstatistiki Verileri.....	33
Tablo 40. Ulusal Ve Uluslararası Bilimsel, Kültürel Ve Sportif Faaliyetler.....	34
Tablo 41. Sporcu Bilgileri	35
Tablo 42. 2016 Yılı Ekonomik Sınıflandırmaya Göre Bütçe Giderleri İcmali	45
Tablo 43. Bütçe Gelirleri Kesin Hesap Cetveli	46
Tablo 44. 2016 Yılı Bilanço Tablosu	48
Tablo 45. Kurum Kesin Mizanı.....	49
Tablo 46. Bölümlere Göre Uluslararası Yayın Sayıları	55
Tablo 47. İndekslere Giren Hakemli Dergilerde Yayınlanan Yayın Sayısı	55
Tablo 48. Editörlük Ve Hakemlik Yapan Öğretim Üyesi Sayısı / Dergi Sayısı.....	55
Tablo 49. 2016 Yılı Proje Bilgileri.....	56
Tablo 50. Hizmet İi Eğitim Tablosu.....	59
Tablo 51. Güçlü Zayıf Yönler	80

I. GENEL BİLGİLER

A. Misyon ve Vizyon

Misyon

Etkili ve kaliteli eğitim-öğretim, bilimsel araştırma faaliyetleri ile insanlığın gelişmesine katkı sağlamak

Vizyon

Verdiği nitelikli eğitim ve sağladığı kaliteli hizmetlerle paydaşlarının parçası olmaktan gurur duyduğu lider bir üniversite olmak

Temel Değerlerimiz;

- *Cumhuriyetin temel ilkelerine uygunluk*
- *Her alanda kaliteli hizmet*
- *Bilimsel özerklik*
- *Tarafsızlık ve şeffaflık*
- *Yenilikçilik*
- *Sosyal sorumluluk*
- *Paydaşlarla işbirliği*

B. Yetki, Görev ve Sorumluluklar

Türkiye’de Yükseköğretim, T.C. Anayasası’nın 130 ve 131. maddeleri ile 2547 sayılı Yükseköğretim Kanunu ile düzenlenmektedir.

2547 sayılı Yükseköğretim Kanununun 12. maddesi uyarınca Yükseköğretim kurumlarının görevleri şu şekilde sıralanmıştır:

- ✓ Çağdaş uygarlık ve eğitim - öğretim esaslarına dayanan bir düzen içinde, toplumun ihtiyaçları ve kalkınma planları ilke ve hedeflerine uygun ve ortaöğretime dayalı çeşitli düzeylerde eğitim - öğretim, bilimsel araştırma, yayım ve danışmanlık yapmak,
- ✓ Kendi ihtisas gücü ve maddi kaynaklarını rasyonel, verimli ve ekonomik şekilde kullanarak, milli eğitim politikası ve kalkınma planları ilke ve hedefleri ile Yükseköğretim Kurulu tarafından yapılan plan ve programlar doğrultusunda, ülkenin ihtiyacı olan dallarda ve sayıda insan gücü yetiştirmek,
- ✓ Türk toplumunun yaşam düzeyini yükseltici ve kamuoyunu aydınlatıcı bilim verilerini söz, yazı ve diğer araçlarla yaymak,
- ✓ Örgün, yaygın, sürekli ve açık eğitim yoluyla toplumun özellikle sanayileşme ve tarımda modernleşme alanlarında eğitilmesini sağlamak,
- ✓ Ülkenin bilimsel, kültürel, sosyal ve ekonomik yönlerden ilerlemesini ve gelişmesini ilgilendiren sorunlarını, diğer kuruluşlarla işbirliği yaparak, kamu kuruluşlarına önerilerde bulunmak suretiyle öğretim ve araştırma konusu yapmak, sonuçlarını toplumun yararına sunmak ve kamu kuruluşlarınca istenecek inceleme ve araştırmaları sonuçlandırarak düşüncelerini ve önerilerini bildirmek,
- ✓ Eğitim - öğretim ve seferberliği içinde, örgün, yaygın, sürekli ve açık eğitim hizmetini üstlenen kurumlara katkıda bulunacak önlemleri almak,
- ✓ Yörelerindeki tarım ve sanayinin gelişmesine ve ihtiyaçlarına uygun meslek elemanlarının yetişmesine ve bilgilerinin gelişmesine katkıda bulunmak, sanayi, tarım ve sağlık hizmetleri ile diğer hizmetlerde modernleşmeyi, üretimde artışı sağlayacak çalışma ve programlar yapmak, uygulamak ve yapılanlara katılmak, bununla ilgili kurumlarla işbirliği yapmak ve çevre sorunlarına çözüm getirici önerilerde bulunmak,
- ✓ Eğitim teknolojisini üretmek, geliştirmek, kullanmak, yaygınlaştırmak,
- ✓ Yükseköğretimin uygulamalı yapılmasına ait eğitim - öğretim esaslarını geliştirmek, döner sermaye işletmelerini kurmak, verimli çalıştırmak ve bu faaliyetlerin geliştirilmesine ilişkin gerekli düzenlemeleri yapmaktır.

Üst yönetici olan Rektör, üniversitenin ve bağlı birimlerin öğretim kapasitesinin rasyonel bir şekilde kullanılmasında ve geliştirilmesinde, öğrencilere gerekli sosyal hizmetlerin sağlanmasında, gerektiği zaman güvenlik önlemlerinin alınmasında, eğitim-öğretim, bilimsel araştırma ve yayım faaliyetlerinin devlet kalkınma plan, ilke ve hedefleri doğrultusunda planlanıp yürütülmesinde, bilimsel ve idari gözetim ve denetimin yapılmasında ve bu görevlerin alt birimlere aktarılmasında, takip ve kontrol edilmesinde ve sonuçlarının alınmasında birinci derecede yetkili ve sorumludur.

Ayrıca Rektör, iç kontrol sisteminin kurulması ve gözetilmesinden, harcama yetkilileri ise görev ve yetki alanları çerçevesinde, idari ve malî karar ve işlemlere ilişkin olarak iç kontrolün işleyişinden sorumludur.

Üniversitemizin malî hizmet birimi olan Strateji Geliştirme Daire Başkanlığı, iç kontrol sisteminin kurulması, standartlarının uygulanması ve geliştirilmesi konularında çalışmalar yapmakta ve ön malî kontrol faaliyetini yürütmektedir. Muhasebe yetkilisi de, muhasebe kayıtlarının usulüne ve standartlara uygun, saydam ve erişilebilir şekilde tutulmasından sorumludur.

Üst yönetici, harcama yetkilileri ve diğer yöneticiler, mesleki değerlere ve dürüst yönetim anlayışına sahip olunmasından, malî yetki ve sorumlulukların bilgili ve yeterli yöneticilerle personele verilmesinden, belirlenmiş standartlara uyulmasının sağlanmasından, mevzuata aykırı faaliyetlerin önlenmesinden, kapsamlı bir yönetim anlayışıyla uygun bir çalışma ortamının ve saydamlığın sağlanmasından görev ve yetkileri çerçevesinde sorumludurlar.

Bütçe kanunu ile ödenek tahsis edilen harcama yetkilileri; her yıl, iş ve işlemlerinin amaçlara, iyi malî yönetim ilkelerine, kontrol düzenlemelerine ve mevzuata uygun bir şekilde gerçekleştirildiğini içeren iç kontrol güvence beyanını düzenler ve birim faaliyet raporlarına eklerler. Üniversite İdare Faaliyet Raporuna; üst yönetici, İç Kontrol Güvence Beyanını, mali hizmetler birim yöneticisi ise Mali Hizmetler Birim Yöneticisinin Beyanını ekler.

Üniversitemizde iç kontrol sistemi iç ve dış denetim raporları sonuçları dikkate alınarak ve Bakanlık tarafından oluşturulmuş olan rehberdeki iç kontrol soru formlarından yola çıkılarak yılda en az bir kez değerlendirilmekte olup, değerlendirme sonucu gerekli önlemler alınır.

C. İdareye İlişkin Bilgiler

Üniversitemiz 10.11.1992 tarih ve 3837 Sayılı Kanunun 25'inci ve 28.03.1983 tarihli ve 2809 sayılı Yükseköğretim Kurumları Teşkilat Kanununa eklenen Ek-17 Maddesiyle ortaöğretime dayalı çeşitli düzeylerde eğitim-öğretim, bilimsel araştırma, yayın ve danışmanlık yapmak üzere Rektörlüğe bağlı olarak kurulan Fen-Edebiyat Fakültesi, Mühendislik-Mimarlık Fakültesi, Ziraat Fakültesi, Veteriner Fakültesi, Su Ürünleri Fakültesi, İktisadi ve İdari Bilimler Fakültesi ile Çukurova Üniversitesi' ne bağlı Antakya Eğitim Yüksekokulunun fakülteye dönüştürülmesi ile adı ve bağlantısının değiştirilerek rektörlüğe bağlanmasından oluşturulan Eğitim Fakültesi; Turizm İşletmeciliği ve Otelcilik Yüksekokulu, Beden Eğitimi ve Spor Yüksekokulu ile Çukurova Üniversitesi'ne bağlı iken bağlantıları değiştirilerek rektörlüğe bağlanan Antakya Meslek Yüksekokulu, İskenderun Meslek Yüksekokulu ve Sosyal Bilimler Enstitüsü, Fen Bilimleri Enstitüsü ile Sağlık Bilimleri Enstitüsü çerçevesinde 7 Fakülte, 4 Yüksekokul ve 3 Enstitü olmak üzere 14 birim ile kurulmuştur.

Sağlık Bakanlığı'ndan Çukurova Üniversitesi'ne devredilen Dört Yol ve İskenderun Sağlık Hizmetleri Meslek Yüksekokullarından İskenderun Sağlık Hizmetleri Meslek Yüksekokulu 1992 yılında, Dört Yol Sağlık Hizmetleri Meslek Yüksekokulu ise 1993 yılında üniversitemize aktarılmıştır. Yine Çukurova Üniversitesi'ne bağlı olarak kurulmuş olan Dört Yol Meslek Yüksekokulu 1993 yılında üniversitemize devredilmiştir. Daha sonra 1994 yılında Kırıkhan, Reyhanlı ve Samandağ Meslek Yüksekokulları kurulmuştur.

1995 yılında bölgenin ve ülkenin sağlık sorunlarına çözüm arayışı kapsamında Tıp Fakültesi (2001 yılında ismi “Tayfur Ata Sökmen Tıp Fakültesi” olarak değiştirilmiştir) ve havacılık sektörüne katkı sağlayacak İskenderun Sivil Havacılık Yüksekokulu kurulmuştur. Aynı yıl Güzel Sanatlar Fakültesinin ve Yayladağı Meslek Yüksekokulu’nun kuruluşu da gerçekleşmiştir.

2007 yılında ülkemizin sanat kurumlarına müzik ve sahne sanatları alanlarında besteci, icracı, sanatçı yetiştirmek amacıyla Mustafa Yazıcı Devlet Konservatuarı kurulmuştur. 2008 yılında mevcut bulunan Mühendislik Mimarlık Fakültesi kapatılarak Mühendislik Fakültesi ve Mimarlık Fakültesi isimleriyle iki ayrı fakülte olarak kurulmuştur. Üniversitemiz ile iş dünyasının etkileşimi sonucunda iş dünyasının ara eleman ihtiyacına cevap verecek başka meslek yüksekokullarının kurulması kararlaştırılmış ve Altınözü, Belen, Harbiye, Hassa ve Hatay Sağlık Hizmetleri Meslek Yüksekokullarının kuruluşları tamamlanmıştır.

2009 yılında Fizik Tedavi ve Rehabilitasyon Yüksekokulu, Hatay Turizm Otelcilik ile Erzin Meslek Yüksekokulları, 2010 yılında Dış Hekimliği ve İletişim Fakülteleri, 2011 yılında Bilişim Teknolojisi Yüksekokulu ve Payas Meslek Yüksekokulu, 2012 yılında ise Teknoloji Fakültesi ile Barbaros Hayrettin Denizcilik Fakülteleri’nin kuruluşları tamamlanmıştır.

2012 yılında Su Ürünleri Fakültesi’nin ismi Deniz Bilimleri ve Teknolojisi Fakültesi olarak, Harbiye Meslek Yüksekokulunun ismi Sanat ve Tasarım Meslek Yüksekokulu olarak değişikliğe uğramıştır. Akabinde İlahiyat Fakültesi, 31.05.2013 tarihli Resmi Gazete yayınlanarak kurulmuştur.

14.03.2014 tarihli Yükseköğretim Kurulu Başkanlığı’nın üniversitemiz bünyesindeki Meslek Yüksekokullarının yapılandırılmasına ilişkin birtakım kararlar alınmıştır. Buna göre Altınözü Meslek Yüksekokulu’nun adının Altınözü Tarım Bilimleri Meslek Yüksekokulu olarak değiştirilmesi, Erzin Meslek Yüksekokulu’nun adının Erzin Teknik Bilimler Meslek Yüksekokulu olarak değiştirilmesi, Reyhanlı Meslek Yüksekokulu’nun adının Reyhanlı Sosyal Bilimler Meslek Yüksekokulu olarak değiştirilmesi, Yayladağı Meslek Yüksekokulu’nun adının Yayladağı Sosyal Bilimler Meslek Yüksekokulu olarak değiştirilmesi kararlarının yanı sıra; içlerinde Turizm ve Otelcilik Meslek Yüksekokulu, Payas Meslek Yüksekokulu ve Belen Meslek Yüksekokulunun bulunduğu Meslek Yüksekokullarımızın fiziki altyapısının uygun olmaması nedeniyle kapatılması kararı alınmıştır.

23 Nisan 2015 tarihli 29335 sayılı Resmi Gazete ile üniversitemizin kurum yapısı değişmiş ve Üniversitemizden ayrılan bazı birimler ile İskenderun Teknik Üniversitesi kurulmuştur. Bu kapsamda; Mühendislik Fakültesi başta olmak üzere, Barbaros Hayrettin Denizcilik Fakültesi, Teknoloji Fakültesi, Deniz Bilimleri ve Teknoloji Fakültesi, Sivil Havacılık Yüksekokulu, Turizm İşletmeciliği ve Otelcilik Yüksekokulu, Mustafa Yazıcı Devlet Konservatuarı, Denizcilik Meslek Yüksekokulu, Dört Yol Meslek Yüksekokulu, Erzin Teknik Bilimler Meslek Yüksekokulu, İskenderun Meslek Yüksekokulu, İskenderun Teknik Üniversitesinin birimi olarak Üniversitemizden ayrılmıştır.

Ayrıca 08.02.2016 tarihinde Mustafa Kemal Üniversitesine bağlı olarak Antakya Devlet Konservatuarı, 08.04.2016 tarihinde Yabancı Diller Yüksekokulu ve 01.11.2016 tarihinde Turizm İşletmeciliği ve Otelcilik Yüksekokulu kuruluşları Resmi Gazetede yayımlanmış, ancak kuruluş aşamasında olduğundan eğitim öğretim sürecine henüz başlanmamıştır.

Bunun sonucunda Mustafa Kemal Üniversitesi bugün; 3 Enstitü, 11 Fakülte, 6 Yüksekokul, 11 Meslek Yüksekokulu, 1 Araştırma Uygulama Hastanesi, 1 Konservatuar ve 24 Araştırma Uygulama Merkezi ile eğitim-öğretim hayatını sürdürmektedir.

1- Fiziksel Yapı

Üniversitemiz, Antakya şehir merkezine 15 km. mesafede İskenderun-Antakya yolu üzerinde Serinyol mevkiinde bulunan Tayfur Sökmen Kampüsünde faaliyetlerini sürdürmekte olup, Hatay ilinin hemen hemen tüm ilçelerinde üniversitemize bağlı Meslek Yüksekokulları bulunmaktadır.

Ziraat Fakültesi, Fen-Edebiyat Fakültesi, İktisadi ve İdari Bilimler Fakültesi, Veteriner Fakültesi, Tayfur Ata Sökmen Tıp Fakültesi, Güzel Sanatlar Fakültesi, Eğitim Fakültesi, Diş Hekimliği Fakültesi, Beden Eğitimi ve Spor Yüksekokulu, Fizik Tedavi ve Rehabilitasyon Yüksekokulu, Hatay Sağlık Yüksekokulu ve Hatay Sağlık Hizmetleri MYO eğitim-öğretimine Tayfur Sökmen Kampüsü'nde devam etmektedir.

Reyhanlı, Yayladağı, Kırıkhan, Hassa, Altınözü Meslek Yüksekokulları bu ilçe merkezlerinde faaliyetlerini sürdürmektedir. Samandağ Meslek Yüksekokulu ise kendi binası inşa edilene kadar Antakya Merkez'de eğitim-öğretim faaliyetlerini sürdürmektedir.

İlahiyat Fakültesi, İletişim Fakültesi, Antakya Devlet Konservatuvarı, Bilişim Teknolojileri Yüksekokulu, Yabancı Diller Yüksekokulu, Dörtyol Sağlık Hizmetleri Meslek Yüksekokulu, İskenderun Sağlık Hizmetleri Meslek Yüksekokulu, Turizm İşletmeciliği ve Otelcilik Yüksekokulu kurulmuş, ancak eğitim- öğretim faaliyetine henüz başlanmamıştır.

Ayrıca;

Arkeoloji ve Sanat Tarihi Araştırma ve Uygulama Merkezi
Atatürk İlkeleri ve İnkılap Tarihi Araştırma ve Uygulama Merkezi
Bitki Sağlığı Kliniği Araştırma ve Uygulama Merkezi
Cemil Meriç Düşünce ve Kültürel Çalışmalar Uygulama Merkezi
Coğrafi Bilgi Sistemleri ve Uzaktan Algılama Uygulama Araştırma Merkezi
Deneysel Araştırmalar Uygulama ve Araştırma Merkezi
Deniz Kaplumbağaları İkyardım Tedavi ve Kurtarma Merkezi
Diş Hekimliği Uygulama ve Araştırma Merkezi
Kadın Çalışmaları Araştırma ve Uygulama Merkezleri
Kent Yönetimleri Araştırma ve Uygulama Merkezi
Medeniyetler Uygulama ve Araştırma Merkezi
Orta Doğu Araştırma ve Uygulama Merkezi
Stratejik Araştırmalar Merkezi Müdürlüğü
Sürekli Eğitim Uygulama ve Araştırma Merkezi
Tarımsal Araştırma ve Uygulama Merkezi
Taş Mozaik Araştırma ve Uygulama Merkezi
Tekstil Sanatları Uygulama Araştırma Merkezi
Teknoloji ve Araştırma-Geliştirme Uygulama Merkezi (MARGEM)
Tıbbi ve Kokulu Bitkiler Araştırma Merkezi
Türkçe Öğretimi Uygulama ve Araştırma Merkezi
Uzaktan Eğitim Uygulama ve Araştırma Uygulama Merkezi
Üniversite Sanayi İşbirliği Geliştirme Merkezi
Yabancı Diller Eğitim-Öğretimi Araştırma ve Uygulama Merkezi (YADİM)
Yerel Yönetimler Araştırma ve Uygulama Merkezi faaliyette bulunmaktadır.

1.1. Eğitim Alanları ve Ofisler

Tablo 1. Çalışma ve Eğitim Alanları

SIRA NO	REKTÖRLÜK, FAKÜLTE, YÜKSEKOKUL ENSTİTÜ	ÇALIŞMA ALANLARI	EĞİTİM ALANLARI	
		OFİSLER	DERSLİK	LABORATUVAR
1	Mimarlık Fakültesi	980	770	198
2	Ziraat Fakültesi	6245,96	1831,20	4555,72
3	Eğitim Fakültesi	1280,64	2865,34	679,77
4	Güzel Sanatlar Fakültesi	196	210	1175
4	İktisadi ve İdari Bilimler Fakültesi	2.376	8.752	300
5	Fen Edebiyat Fakültesi (İletişim + İlahiyat + Sağlık Hizmetleri MYO Dâhil)	3.928	2.096,96	3.349,20
6	Veteriner Fakültesi	1200	420	1194
7	Merkez Laboratuvar	218	-	397
8	Tıp Fakültesi(Dış Hek. Dâhil)	1317,17	724	996,77
9	Beden Eğit Ve Spor Yük. Ok.	960	672,39	165,43
10	Sosyal Bilimler Enstitüsü	210	-	-
11	Fen Bilimleri Enstitüsü	100	-	-
12	Sağlık Bilimler Enstitüsü	100	-	-
13	Merkez Kütüphane	2.600	-	-
14	Araştırma Uygulama Hastanesi	3850	800	20.000
15	Fizik Tedavi ve Rehabilitasyon Yüksekokulu Hatay Sağlık Yüksekokulu Teknokent	773	924	317
16	Yeni Rektörlük	18.000	-	-
17	Antakya Laboratuvarı	-	-	3000
18	Veteriner Hayvan Kliniği	3000	-	-
19	Selam Araştırma Ve Uygulama Merkezi (Reyhanlı)	300	-	10600
20	Telkaiş Araştırma Ve Uygulama Merkezi (Reyhanlı)	300	-	600
21	Kırıkhan Meslek Yüksekokulu	640	605	201
22	Samandağ Meslek Yüksekokulu	300	300	160
23	Yayladağı Sosyal Bilimler Meslek Yüksekokulu	346,9	434	101
24	Reyhanlı Sosyal Bilimler Meslek Yüksekokulu	313	858	132
25	Altınözü Tarım Bilimleri Meslek Yüksekokulu	224	500	600
26	Sanat ve Tasarım Meslek Yüksekokulu	500	450	65

1.2. Kantin ve Kafeteryalar

Tablo 2. Kantin ve Kafeteryaların Kişi Kapasitesi ve Alanları

Kantin ve Kafeterya Alanları	m ²	Kişi Kapasitesi
Kantin ve Kafeterya	3.000	2.000
Çarşı Alanı	1.080	1.500

1.3. Yemekhaneler

Tablo 3. Yemekhane Kapasite ve Alanları

DAĞITIM YERİ	KAPASİTE	m ²
Merkez Personel Yemekhanesi	520	905
Merkez Öğrenci Yemekhanesi	732	1.110
Mimarlık Fakültesi Yemekhanesi	35	50
Sanat ve Tasarım Meslek Yüksekokulu Yemekhanesi	35	50
Antakya Meslek Yüksekokulu Yemekhanesi	125	180
Yayladağı Sosyal Bilimler Meslek Yüksekokulu Yemekhanesi	35	50
Reyhanlı Sosyal Bilimler Meslek Yüksekokulu Yemekhanesi	45	70
Altınözü Tarım Bilimleri Meslek Yüksekokulu Yemekhanesi	30	40
Kırıkhan Meslek Yüksekokulu Yemekhanesi	30	40
Hassa Meslek Yüksekokulu Yemekhanesi	30	40
Toplam	1.617	2.535

1.4. Misafirhaneler

Misafirhanemiz 30 oda (3 süit oda, 3 adet çift kişilik tek yataklı oda, 2 adet 3 yataklı oda, 17 adet 2 yataklı oda) 59 yatak kapasiteli olup, odalarda 24 saat sıcak su, televizyon, klima ve mini bar bulunmaktadır. Ayrıca üniversitemiz kampüsünde bulunan lokalimiz, personelimize yöresel ev yemekleri, ızgara çeşitleri ile nezih ortamda yemek imkânı sunmaktadır.

Tablo 4. Misafirhane Kapasite ve Alanı

	Sayısı (Adet)	Kapalı alanı (m ²)	Kapasitesi (Kişi)
Misafirhane	1	1000	59

Tablo 5. Havuzbaşı Restoran Kapasite ve Alanı

	Sayısı (Adet)	Alanı (m ²)	Kapasitesi (Kişi)
Havuz Başı Restoran	1	200	120

1.5. Öğrenci Yurtları

Tablo 6. Öğrenci Yurtları ve Kapasitesi

YURTLAR	KAPALI ALANI (m ²)	KAPASİTESİ (Kişi)
Altınözü Kız Öğrenci Yurdu	600	84
Yayladağı Kız Öğrenci Yurdu	1300	190
Toplam	1900	274

1.6. Spor Tesisleri

Tablo 7. Spor Tesisleri Kapasitesi ve Alanı

Spor Tesisleri	Sayısı(Adet)	Alanı(m ²)
Kapalı Spor Salonu	2	7.286
Açık Spor Tesisleri	3	1.987,44
Futbol Halı Sahası	1	1.620
Fitness Salonu	1 (2 Bölüm)	172,78
Aerobik	1	87,80
Sauna	2	12,57
Yüzme Havuzu	1	1.250
Yüzme havuzu(çocuk)	1	49
Plaj Voleybol Sahası	1	720
Basketbol Sahası	2	1.600
Toplam	15	14.785,59

1.7. Toplantı Ve Konferans Salonları

Tablo 8. Toplantı ve Konferans Salonları Kapasite ve Alanı

Salon Adı	Sayısı	Kapalı alanı(m ²)	Kapasitesi (Kişi)
Atatürk Konferans Salonu	1	500	400
Amfi I	1	250	186
Amfi II	1	250	186
Mehmet Akif Ersoy Salonu	1	185	176
Senato Salonu I	1	206	55
Senato Salonu II	1	190	102
Rektörlük Toplantı Salonu	1	92	30
Konferans Salonu	1	190	192
Genel Sekreterlik Toplantı Salonu	1	65	10
Yapı İşleri ve Teknik Daire Başkanlığı İhale Salonu	1	60	20
İdari Ve Mali İşler Daire Başkanlığı İhale Salonu	1	60	20
Toplam	11	2048	1377

1.8. Kreş ve Gündüz Bakımevleri

Üniversitemiz bünyesinde bir adet kreş ve gündüz bakımevi bulunmakta olup, kurumumuz çalışanlarının çalışma saatleri içerisinde okul öncesi ve okul çağındaki çocuklarının bakımları ve eğitimlerine yardımcı olmak ve bu konuda ilgili kuruluşlarla işbirliği yaparak hizmetin en iyi şekilde görülmesini sağlamakla görevlidir.

Çocukların beslenme hizmetleri sabah ve ikinci kahvaltısı Kreş ve Gündüz Bakımevi tarafından hazırlanmakta olup, öğle yemeği lokalde hazırlatılarak öğrencilerimize servis yapılmaktadır.

Tablo 9. Kreş ve Gündüz Bakımevi Kapasite ve Alanı

	Sayısı (Adet)	Kapalı Alanı (m ²)	Kapasitesi (Kişi)
Kreş ve Gündüz Bakımevi	1	700	90

1.9. Taşıtlar

Tablo 10. Tür ve Çeşitlerine Göre Taşıtlar Sayıları

Taşıtların Cinsi	Göreve Tahsis Edilmiş, Kuruma Ait Taşıtlar	Göreve Tahsis Edilmiş, Hizmet Alımı Yoluyla Edinilmiş Taşıtlar	Toplam
Binek Oto	19		19
Otobüs	4		4
Minibüs	5	19	24
Pikap	6		6
İş Makinesi	3		3
Kamyon	1		1
Midibüs		1	1
İtfaiye	1		1
Toplam	39	20	59

2- Örgüt Yapısı

2.1. Üniversite Yönetim Organları

Mustafa Kemal Üniversitesi'nin yönetim ve organizasyonu 2547 sayılı Yükseköğretim Kanunu hükümlerine göre belirlenmiştir. Üniversitenin üst yönetim organları Rektör, Üniversite Senatosu ve Üniversite Yönetim Kuruludur.

Rektör, devlet üniversitelerinde rektör Yükseköğretim Kurulu tarafından önerilecek, profesör olarak en az üç yıl görev yapmış üç aday arasından Cumhurbaşkanınca atanır. Bir aylık sürede önerilenlerden birisinin atanmaması ve Yükseköğretim Kurulu tarafından, iki hafta içinde yeni adaylar gösterilmemesi halinde Cumhurbaşkanınca doğrudan atama yapılır. Rektörün görev süresi 4 yıldır. Süresi sona erenler aynı yöntemle yeniden atanabilirler. Ancak aynı Devlet üniversitesinde iki dönemden fazla rektörlük yapılamaz. Rektör, üniversite veya yüksek teknoloji enstitüsü tüzel kişiliğini temsil eder. Vakıflarca kurulan üniversitelerde rektör, mütevelli heyetinin Yükseköğretim Kuruluna teklifi ve Yükseköğretim Kurulunun olumlu görüşü üzerine Cumhurbaşkanı tarafından atanır.

Rektörün görevleri;

- ✓ Üniversite kurullarına başkanlık etmek, yükseköğretim üst kuruluşlarının kararlarını uygulamak, üniversite kurullarının önerilerini inceleyerek karara bağlamak ve üniversiteye bağlı kuruluşlar arasında düzenli çalışmayı sağlamak,
- ✓ Her eğitim - öğretim yılı sonunda ve gerektiğinde üniversitenin eğitim öğretim, bilimsel araştırma ve yayım faaliyetleri hakkında Üniversitelerarası Kurula bilgi vermek,
- ✓ Üniversitenin yatırım programlarını, bütçesini ve kadro ihtiyaçlarını, bağlı birimlerinin ve üniversite yönetim kurulu ile senatonun görüş ve önerilerini aldıktan sonra hazırlamak ve Yükseköğretim Kuruluna sunmak,
- ✓ Gerekli gördüğü hallerde üniversiteyi oluşturan kuruluş ve birimlerde görevli öğretim elemanlarının ve diğer personelin görev yerlerini değiştirmek veya bunlara yeni görevler vermek,

- ✓ Üniversitenin birimleri ve her düzeydeki personeli üzerinde genel gözetim ve denetim görevini yapmak,
- ✓ Bu kanun ile kendisine verilen diğer görevleri yapmaktır.

Senato, rektörün başkanlığında, rektör yardımcıları, dekanlar ve her fakülteden fakülte kurullarınca üç yıl için seçilecek birer öğretim üyesi ile rektörlüğe bağlı enstitü ve yüksekokul müdürlerinden teşekkül eder.

Senato, her eğitim - öğretim yılı başında ve sonunda olmak üzere yılda en az iki defa toplanır.

Rektör gerekli gördüğü hallerde senatoyu toplantıya çağırır.

Senato, üniversitenin akademik organı olup aşağıdaki görevleri yapar:

- ✓ Üniversitenin eğitim - öğretim, bilimsel araştırma ve yayım faaliyetlerinin esasları hakkında karar almak,
- ✓ Üniversitenin bütününe ilgilendiren kanun ve yönetmelik taslaklarını hazırlamak veya görüş bildirmek,
- ✓ Rektörün onayından sonra Resmi Gazete 'de yayınlanarak yürürlüğe girecek olan üniversite veya üniversitenin birimleri ile ilgili yönetmelikleri hazırlamak,
- ✓ Üniversitenin yıllık eğitim - öğretim programını ve takvimini inceleyerek karara bağlamak,
- ✓ Bir sınava bağlı olmayan fahri akademik unvanlar vermek ve fakülte kurullarının bu konudaki önerilerini karara bağlamak,
- ✓ Fakülte kurulları ile rektörlüğe bağlı enstitü ve yüksekokul kurullarının kararlarına yapılacak itirazları inceleyerek karara bağlamak,
- ✓ Üniversite yönetim kuruluna üye seçmek,
- ✓ Bu kanunla kendisine verilen diğer görevleri yapmaktır.

Üniversite Yönetim Kurulu, rektörün başkanlığında dekanlardan, üniversiteye bağlı değişik öğretim birim ve alanlarını temsil edecek şekilde senatoca dört yıl için seçilecek üç profesörden oluşur.

Rektör gerektiğinde yönetim kurulunu toplantıya çağırır.

Rektör yardımcıları oy hakkı olmaksızın yönetim kurulu toplantılarına katılabilirler.

Üniversite yönetim kurulu idari faaliyetlerde rektöre yardımcı bir organ olup aşağıdaki görevleri yapar:

- ✓ Yükseköğretim üst kuruluşları ile senato kararlarının uygulanmasında, belirlenen plan ve programlar doğrultusunda rektöre yardım etmek,
- ✓ Faaliyet plan ve programlarının uygulanmasını sağlamak; üniversiteye bağlı birimlerin önerilerini dikkate alarak yatırım programını, bütçe tasarısı taslağını incelemek ve kendi önerileri ile birlikte rektörlüğe, vakıf üniversitelerinde ise mütevelli heyetine sunmak,
- ✓ Üniversite yönetimi ile ilgili rektörün getireceği konularda karar almak,

- ✓ Fakülte, enstitü ve yüksekokul yönetim kurullarının kararlarına yapılacak itirazları inceleyerek kesin karara bağlamak,
- ✓ Bu kanun ile verilen diğer görevleri yapmaktır.

2.2. Akademik Yapı

Üniversitemiz akademik yapısı 2809 sayılı Yükseköğretim Kurumları Teşkilat Kanununa göre şekillenmiştir.

2547 sayılı Yükseköğretim Kanununun ilgili maddelerine göre fakülte, enstitü ve yüksekokul düzeyinde yönetim organları aşağıdaki gibidir.

- a) **Fakülte organları**, Dekan, Fakülte Kurulu ve Fakülte Yönetim Kurulundan oluşur.
- b) **Enstitü organları**, Enstitü Müdürü, Enstitü Kurulu ve Enstitü Yönetim Kurulundan oluşur.
- c) **Yüksekokul organları**, Yüksekokul Müdürü, Yüksekokul Kurulu ve Yüksekokul Yönetim Kurulundan oluşur.

2.3. İdari Yapı

İdari teşkilatın başı Genel Sekreterdir. Genel Sekretere bağlı Genel Sekreter Yardımcılığı, Daire Başkanlıkları, Müdürlükler, Hukuk Müşavirliği ve diğer idari birimler bulunmaktadır. Ayrıca akademik birimlerde fakülte/yüksekokul/enstitü sekreterleri bulunmaktadır. Bunlar buldukları birimlerin üst yöneticisine (Dekan ve Yüksekokul Müdürleri) bağlı olup birimlerindeki idari işleyleten sorumludurlar.

İç Denetim Birimi; Üniversitemizde 5018 sayılı Kamu Mali Yönetimi ve Kontrol Kanunu ile bu kanuna göre çıkartılan yönetmelikler uyarınca atanan iç denetçilerimiz bir program dâhilinde iç denetim faaliyetlerini sürdürmekte ve üst yöneticiye rapor halinde sunmaktadır.

2.4. Organizasyon Şeması

Üniversitemizin akademik ve idari birimleri ile organizasyon şeması aşağıda belirtildiği gibi şekillenmiştir.

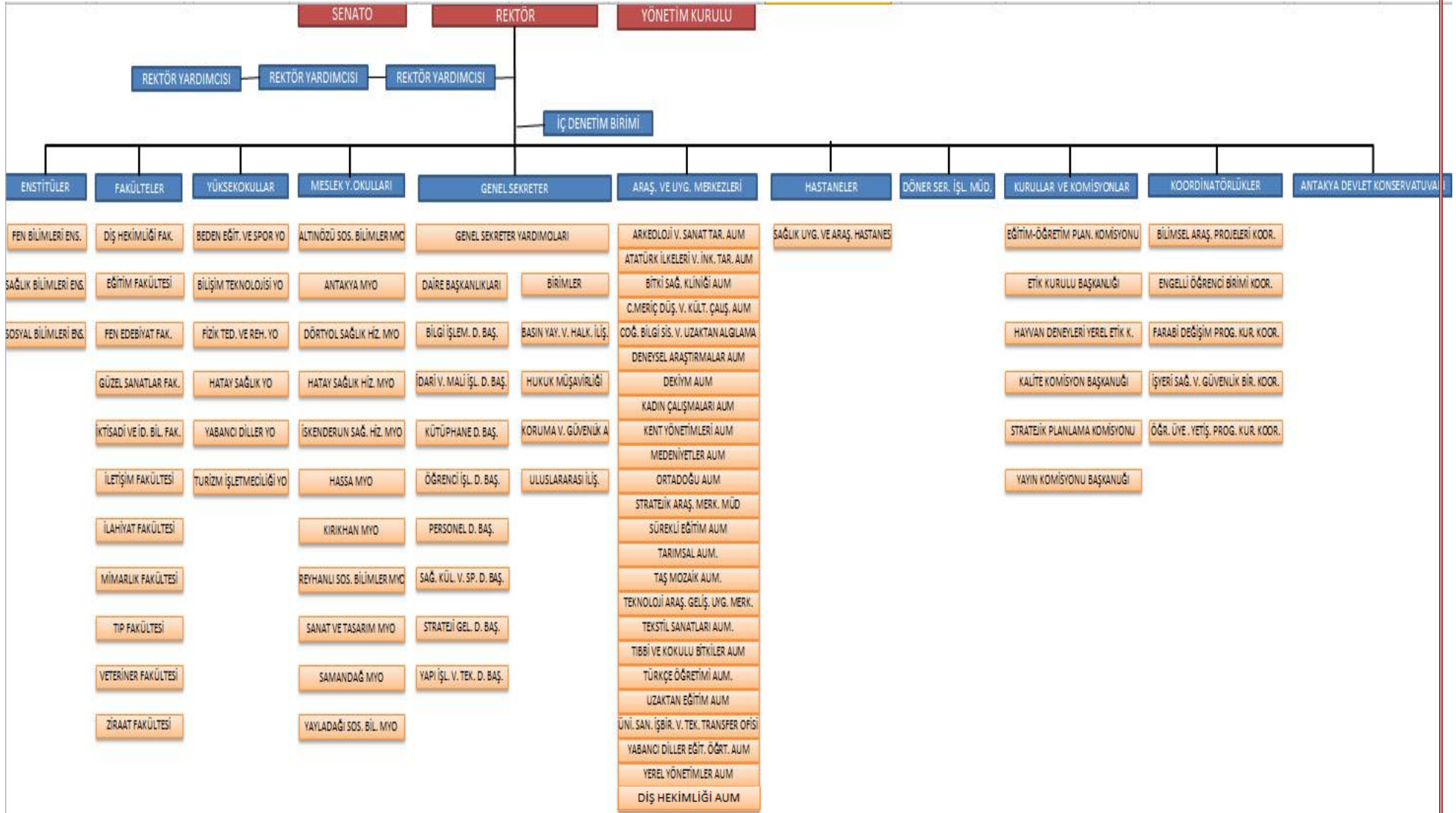

3- Bilgi ve Teknolojik Kaynaklar

Mevcut yapıda Bilgi İşlem Daire Başkanlığı tarafından geliştirilen ve geliştirmeye devam edilen birçok farklı otomasyon mevcut olup aynı şekilde satın alma yöntemiyle temin edilen, birden çok farklı alanda yazılım kullanımı gerçekleştirilmektedir. Ayrıca faaliyetler gerçekleştirilirken kullanıcıların taleplerine cevap verilerek işlerin kolaylaştırılması sağlanmaktadır.

Rektörlük binamızda üniversitemizde kullanılan tüm sistemlerin yönetildiği bir Sistem Odası mevcut olup, Ziraat Fakültesi yerleşkesinde Replikasyon amaçlı bir sistem odası daha bulunmaktadır. Birimlerimizde de bağlantı ve kontrol amaçlı sistem odalarımız bulunmaktadır.

2016 yılında Tayfur Sökmen Kampüsü içerisinde yer alan tüm birimlerden yeni yapılan Rektörlük binası sistem odasına fiber optik kablo çektilerilerek altyapımız yenilenmiştir.

Üniversitemizde kullanılmak üzere Personel Takip Sistemi kurulmuş olup, tüm yerleşkelerimizde Kartlı Giriş Sistemi uygulanmaya başlanmıştır. Bu sistem ile personel takibi internet üzerinden kontrol edilmeye başlanmıştır.

3.1. Yazılımlar

Üniversitemiz birimleri tarafından kullanılan birçok farklı otomasyon mevcuttur. Bunların bazıları üniversitemiz tarafından geliştirilmiş olup, bazıları da satın alma yoluyla edinilmiştir. Üniversitemiz tarafından kullanılan yazılımlar aşağıda belirtilmiştir.

- Öğrenci Bilgi Sistemi
- Kalite Yönetim Sistemi
- Personel Bilgi sistemi
- Yabancı Uyruklu Öğrenci Sistemi
- Personel Takip Sistemi
- Kütüphane Otomasyonu
- Elektronik Belge Yönetim Sistemi
- Özel Yetenek Sınavı Sistemi
- SPSS
- Mezun Bilgi Sistemi
- Antivirüs Programı (Kaspersky)
- Elektronik Dergi Sistemi
- Güvenlik Duvarı Yazılımı
- Ders Programı Sistemi
- Evrak Takip Sistemi
- İntihal Programı
- İş Takip Sistemi
- Bologna Bilgi Sistemi
- Teknik Servis Başvuru Sistemi
- Bologna Bilgi Sistemi MYO
- Kurum Web Sayfası Yazılımı
- ADEK Yazılımı
- Ek Ders Yazılımı
- Taşınır Otomasyonu

3.2. Kütüphane Kaynakları

Üniversitemiz merkez kütüphanesinde 39.014 basılı kitap, 168.431 elektronik kitap, abonelik veya bağış yoluyla kütüphanemize ulaşan 694 basılı dergi, 30.550 elektronik dergi ve 1450 adet tez bulunmaktadır. Ayrıca kütüphanemizde 20 adet tam metin ve 3 adet bibliyografik veri tabanı ile

veritabanlarının tamamını bir ara yüzde tarama imkanı veren arama motoru ve intihal engelleme programı kullanıcılarımızın hizmetine sunulmaktadır.

Üniversitemiz kütüphanesinde mevcut olan veritabanları aşağıda belirtilmiştir:

- Wiley Online Library Full Collection
- Summan
- EBSCO Education Sorce
- İdeal Online Türkçe Veritabanı
- ProQuest Dissertations & Theses Global
- Hiperkitap (EBSCO VTS)
- Clinical Key
- ScienceDirect
- IEEE
- CAB
- Web of Science
- Scopus
- ACS (American chemical society)
- Cambridge Journals Online
- Ebrary Academic Complete
- Oxford Journals Online
- IOPScience
- JSTOR
- Türkiye Atıf Dizini
- Taylor & Francis
- OVID-LWW
- EBSCOHOST
- SpringerLink
- Uptodate
- iThenticate

Tablo 11. Kütüphane Koleksiyonları

Koleksiyon	Sayı
Basılı Kitap	39014
Tez	1450
Ciltli Dergi	3579
E-Dergi	30.550
Tam Metin Veri Tabanı	20
Bibliyografik Veri Tabanı	3
E-Kitap	168.431
2016 Yılı Abone Olunan Dergi	55

Tablo 12. 2016 Yılında Abone Olunan Dergi Sayısı (Satın Alma-Bağış)

Yerli Dergi	55
Bağış (Yerli-Yabancı)	23
TOPLAM	78

Tablo 13. 2016 Yılı Abone Olunan Veri Tabanı Sayıları

E-Dergi Veri tabanı	21
E-Kitap Veri tabanı	2
Deneme Veri tabanı(E-Dergi-E-Kitap)	12
Toplam	35

Tablo 14. 2016 Yılı Türkçe-Yabancı Kitap Sayıları

Dili	Satın Alınan	Bağış	Toplam
Türkçe	676	1.476	2.152
Yabancı	104	-	104
Toplam	780	1.476	2.256

3.3. Diğer Bilgi ve Teknolojik Kaynaklar

Üniversitemize ait diğer bilgi ve teknolojik kaynaklar (bilgisayar, baskı makinesi, fotokopi makinesi vb.) aşağıdaki tabloda belirtilmiştir.

Tablo 15. Diğer Bilgi ve Teknolojik Kaynaklar

Cinsi	İdari Amaçlı	Eğitim Amaçlı	Araştırma Amaçlı	Toplam
Projeksiyon	58	356	21	435
Baskı Makinesi	11	12	4	27
Fotokopi Makinesi	82	14	4	100
Faks	44	4	0	48
Fotoğraf Makinesi	18	26	17	61
Kameralar	201	78	3	282
Televizyonlar	441	23	3	467
Tarayıcılar	105	13	5	123
Müzik Setleri	0	5	0	5
Mikroskoplar	55	141	27	223
DVD'ler	5	3	0	8
Bilgisayar	1.670	1.254	524	3.448
Diğer (Yazıcı vb.)	1.047	80	117	1.244

4- İnsan Kaynakları

Tablo 16. Üniversitemiz Personel Bilgi Formu Tablosu

	2015	2016
Öğretim Elemanı	1.026	948
Öğretim Üyesi	495	437
Profesör	106	104
Doçent	136	105
Yardımcı Doçent	253	228
Öğretim Görevlisi	144	136
Okutman	23	15
Öğretim Yardımcıları	364	360
Araştırma Görevlileri	348	345
Uzman	16	15
Diğer	0	0
İdari Personel	833	825
657/4-a	804	798
657/4-b	29	27
Yabancı Uyruklu Öğretim Elemanı	1	7
Geçici İşçi	27	16
Sürekli İşçi	19	19

Tablo 17. Akademik Personel Kadro Doluluk ve İstihdam Şekline Göre Dağılımı

Unvan	Kadroların Doluluk Oranına Göre		
	Dolu	Boş	Toplam
Profesör	104	71	175
Doçent	105	124	229
Yrd. Doçent	228	212	440
Öğretim Görevlisi	136	86	222
Okutman	15	30	45
Uzman	15	18	33
Çevirici	-	1	1
Eğitim- Öğretim Planlamacısı	-	1	1
Araştırma Görevlisi	345	149	494
Toplam	948	692	1640

Tablo 18. İdari Personel Kadro Doluluk ve Hizmet Sınıfına Göre Dağılımı

Hizmet Sınıfı	Dolu Kadro	Boş Kadro	Toplam
Genel İdari Hizmetler Sınıfı	404	241	645
Sağlık Hizmetleri Sınıfı	260	156	416
Teknik Hizmetler Sınıfı	69	61	130
Avukatlık Hizmetleri Sınıfı	2	2	4
Yardımcı Hizmetli Sınıfı	63	47	110
Din Hizmetleri Sınıfı	0	2	2
Toplam	798	509	1307

Tablo 19. Sözleşmeli Personel Bilgileri (Sözleşme Şekli Bazında Konsolide Rakamlar)

	Dolu Kadro	Boş Kadro	Toplam
657 4-B	27	6	33
Yabancı Uyraklı	7	0	7
Toplam	34	6	40

Tablo 20. Sürekli İşçi Bilgileri (Unvan Bazında Konsolide Rakamlar)

	Dolu Kadro	Boş Kadro	Toplam
Ağır Vasıta Şoförü	1	-	1
Bahçe İşçisi	2	-	2
Bahçe Ve Çevre Tanzimi	2	-	2
Oto Tamircisi	1	-	1
Sıhhi Tesisat İşçisi	-	1	1
Tarım İşçisi	7	1	8
Temizlikçi	6	-	6
Toplam	19	2	21

5- Sunulan Hizmetler

5.1 Eğitim-Öğretim Hizmetleri

Mustafa Kemal Üniversitesi; 3 Enstitü, 11 Fakülte, 6 Yüksekokul, 11 Meslek Yüksekokul, 1 Konservatuvar ile ana faaliyet alanı olan eğitim- öğretim hizmetine devam etmektedir.

Üniversitemizde, eğitim – öğretim; Tıp ve Diş Hekimliği Fakültelerinde yıl esasına göre diğer fakülte, yüksekokul, meslek yüksekokul ve enstitülerde yarıyıl esasına göre düzenlenir. Bir öğrenim yılı bahar ve güz yarıyılılarından oluşur ve buna ek olarak yaz yarıyılı da açılabilir.

Akademik birimlerde ilke olarak örgün öğretim gündüz ve ikinci öğretim akşam olacak şekilde yapılmaktadır. Üniversitemizin öğretim dili Türkçedir. Ancak, yabancı dil bölümlerinin dışında da, bazı bölümlerin öğrencilerine isteğe bağlı yabancı dil hazırlık programı sunulmaktadır.

Öğretim programlarında yer alan derslerin çeşitliliği, içeriği ve ders yükleri genel olarak yeterli olup tüm bölüm ve programlarda okutulan dersler Avrupa Kredi Transfer Sistemi (AKTS) ile uyumlu hale getirilmiştir.

Yürütülmekte olan programların Bologna süreci kapsamında, mezun olan öğrencilerin neleri bilmesi ve neleri yapabilmesi gerektiği yönündeki öngörülere uyumlu hale getirilmiştir.

Dersler üniversitemiz bünyesindeki fakültelerde öğretim üyeleri tarafından verilmektedir. Meslek yüksekokullarındaki öğretim elemanı eksikliği ilgili fakültelerin öğretim üyeleri tarafından karşılanmaktadır. Öğretim materyali olarak genellikle her ders için en az bir ders kitabı önerilmekte; ayrıca, ders notlarından ve gerekli durumlarda ek kaynaklardan da faydalanılmaktadır.

Üniversitemizde yürütülmekte olan programlardaki seçmeli ders uygulaması ile öğrencilerin farklı programlardan ders almasına imkân sağlanmaktadır. Bunun yanında çift ana dal ve yan dal uygulaması üniversitemizde uygulanmaktadır.

Üniversitemize yeni kayıt yaptıran öğrenciler için öğretim yılı başında tanıtım programları düzenlenmektedir. Üniversitemizde akademik danışmanlık sistemi uygulanmakta olup, yeni kayıt yaptıran öğrencilere her sınıf için bir danışman atanmakta ve mezun oluncaya kadar ilgili öğrencilerin akademik danışmanlığı sürdürülmektedir. Ayrıca öğrencilere yönelik psikolojik danışmanlık ve rehberlik hizmetleri sağlanmaktadır.

Üniversitemizde eğitim-öğretim hizmetlerine ilişkin bilgiler aşağıdaki tablolarda gösterilmiştir.

Tablo 21. 2015-2016 Eğitim-Öğretim Yılı Lisans Eğitimi Veren Fakülte ve Program Sayısı

BİRİM ADI	PROGRAM SAYISI
Eğitim Fakültesi	15
Fen-Edebiyat Fakültesi	13
Güzel Sanatlar Fakültesi	3
İktisadi Ve İdari Bilimler Fakültesi	6
Mimarlık Fakültesi	2
Veteriner Fakültesi	1
Tayfur Ata Sökmen Tıp Fakültesi	1
Ziraat Fakültesi	8
Diş Hekimliği Fakültesi	1
İletişim Fakültesi	3 (Fakülte açık olup, bünyesinde öğrenci bulunmamaktadır.)
İlahiyat Fakültesi	3 (Fakülte açık olup, bünyesinde öğrenci bulunmamaktadır.)

Tablo 22. 2015-2016 Eğitim-Öğretim Yılı Lisans Eğitimi Veren Yüksekokul ve Program Sayısı

BİRİM ADI	PROGRAM SAYISI
Beden Eğitimi ve Spor Y.O	7
Fizik Tedavi Ve Rehabilitasyon Y.O	1
Antakya Devlet Konservatuvarı	- (Yüksekokul açık olup, bünyesinde öğrenci bulunmamaktadır.)
Yabancı Diller Yüksekokulu	- (Yüksekokul açık olup, bünyesinde öğrenci bulunmamaktadır.)
Hatay Sağlık Y.O.	2
Turizm İşletmeclığı ve Otelcilik Y.O	- (Yüksekokul açık olup, bünyesinde öğrenci bulunmamaktadır.)
Bilişim Teknolojileri Yüksekokulu	- (Yüksekokul açık olup, bünyesinde öğrenci bulunmamaktadır.)

Tablo 23. 2015-2016 Eğitim-Öğretim Yılı Önlisans Eğitimi Veren Meslek Yüksekokul ve Program Sayısı

BİRİM ADI	PROGRAM SAYISI
Altınözü Tarım Bilimleri MYO	3
Antakya Meslek Yüksekokulu	28
Dört Yol Sağlık Hizmetleri MYO	-(MYO açık olup, bünyesinde öğrenci bulunmamaktadır.)
Sanat Ve Tasarım MYO	6
Hassa Meslek Yüksekokulu	5
Hatay Sağlık Hizmetleri MYO	9
İsk. Sağlık Hizmetleri MYO	-(MYO açık olup, bünyesinde öğrenci bulunmamaktadır.)
Kırıkhan Meslek Yüksekokulu	9
Reyhanlı Sosyal Bilimler MYO	7
Samandağ Meslek Yüksekokulu	2
Yayladağı Sosyal Bilimler MYO	4

Tablo 24. 2015-2016 Eğitim-Öğretim Yılı Yüksek Lisans Eğitimi Veren Enstitü ve Program Sayısı

BİRİM ADI	PROGRAM SAYISI
Fen Bilimleri Enstitüsü	25
Sağlık Bilimleri Enstitüsü	27
Sosyal Bilimler Enstitüsü	27

Üniversitemizde 2015 - 2016 yılında 24.181 öğrenci öğrenim hayatını sürdürmüştür. Öğrenim gören öğrenci sayılarına ilişkin bilgiler aşağıdaki tablolarda yer almaktadır.

Tablo 25. 2015-2016 Eğitim-Öğretim Yılı Önlisans, Lisans ve Lisansüstü Öğrenci Sayısı

FAKÜLTE/YO/MYO/ENSTİTÜ ADI	I.ÖĞRETİM			II. ÖĞRETİM			TOPLAM		
	K	E	T	K	E	T	K	E	T
Eğitim Fakültesi	1366	688	2054	82	66	148	1448	754	2202
Fen Edebiyat Fakültesi	813	857	1670	228	363	591	1041	1220	2261
Güzel Sanatlar Fak.	93	57	150				93	57	150
İktisadi Ve İdari Bil. Fak	746	541	1287	613	650	1263	1359	1191	2550
Mimarlık Fakültesi	267	214	481	-	-	-	267	214	481
Tayfur Ata Sökmen Tıp Fak.	451	625	1076	-	-	-	451	625	1076
Veteriner Fakültesi	80	276	356	-	-	-	80	276	356
Ziraat Fakültesi	496	670	1166	-	-	-	496	670	1166
Diş Hekimliği Fakültesi	90	78	168	-	-	-	90	78	168
Fakülteler Toplam	4402	4006	8408	923	1079	2002	5325	5085	10.410
Beden Eğitimi Ve Spor YO	243	480	723	113	273	386	356	753	1109
Fizik Tedavi Ve Reha. YO	180	183	363	24	49	73	204	232	436
Hatay Sağlık Yüksekokulu	306	242	548	-	-	-	306	242	548
Yüksekokullar Toplam	729	905	1634	137	322	459	866	1227	2093
Altınözü Tarım Bil. MYO	128	103	231	-	-	-	128	103	231
Antakya Meslek Yüksekoklu	1137	1931	3068	594	1050	1644	1731	2981	4712
Hassa Meslek Yüksekoklu	58	212	270	1	8	9	59	220	279
Hatay Sağlık Hizmetleri MYO	580	257	837	145	135	280	725	392	1117
Kırıkhan Meslek Yüksekoklu	427	612	1039	58	140	198	485	752	1237
Reyhanlı Sosyal Bil. MYO	394	470	864	133	145	278	527	615	1142
Sanat ve Tasarım MYO	100	92	192	36	35	71	136	127	263
Samandağ Meslek Yüksekoklu	5	29	34	-	-	-	5	29	34
Yayladağı Sosyal Bilimler MYO	222	227	449	43	50	93	265	277	542
Meslek Yüksekokullar Toplam	3051	3933	6984	1010	1563	2573	4061	5496	9557
Önlisans-Lisans Toplam	8182	8844	17026	2070	2964	5034	10252	11808	22060
	Yüksek Lisans			Doktora			Genel Toplam		
	K	E	T	K	E	T	K	E	T
Fen Bilimleri Enstitüsü	386	674	1060	39	90	129	425	764	1189
Sosyal Bilimler Enstitüsü	238	434	672	23	41	64	261	475	736
Sağlık Bilimleri Enstitüsü	62	87	149	17	30	47	79	117	196
Enstitüler Toplam	686	1195	1881	79	161	240	765	1356	2121
	I.ÖĞRETİM			II. ÖĞRETİM			TOPLAM		
	K	E	T	K	E	T	K	E	T
Önlisans	3051	3933	6984	1010	1563	2573	4061	5496	9557
Lisans	5131	4911	10042	1060	1401	2461	6191	6312	12503
Yüksek Lisans	683	1175	1858	3	21	24	686	1196	1882
Doktora	79	160	239	-	-	-	79	160	239
GENEL TOPLAM	8944	10179	19123	2073	2985	5058	11017	13164	24181

Tablo 26. 2015-2016 Eğitim-Öğretim Yılı Sağlık Bilimleri Enstitüsü Öğrenci Sayısı

ANABİLİM DALI	Yüksek lisans		Doktora	TOPLAM
	Tezli	Tezsiz		
Veteriner Anatomi Anabilim Dalı	2	-	1	3
Veteriner Biyokimya Anabilim Dalı	12	-	-	12
Veteriner Cerrahi Anabilim Dalı	10	-	5	15
Doğum ve Jinekoloji Anabilim Dalı	17	-	-	17
Dölerme ve Suni Tohumlama Anabilim Dalı	9	-	-	9
Doğum, Jinekoloji ve Suni Tohumlama Anabilim Dalı	-	-	6	6
Veteriner Fizyoloji Anabilim Dalı	-	-	-	-
Hayvan Besleme ve Beslenme Hastalıkları Anabilim Dalı	2	-	6	8
Veteriner Histoloji-Embriyoloji Anabilim Dalı	3	-	-	3
Veteriner İç Hastalıkları Anabilim Dalı	2	-	2	4
Veteriner Mikrobiyoloji Anabilim Dalı	5	-	-	5
Veteriner Parazitoloji Anabilim Dalı	2	-	6	8
Veteriner Viroloji Anabilim Dalı	1	-	-	1
Veteriner Zootekni Anabilim Dalı	-	-	-	-
Veteriner Farmakoloji ve Toksikoloji Anabilim Dalı	4	-	-	4
Tıp Anatomi Anabilim Dalı	-	-	-	-
Tıp Biyokimya Anabilim Dalı	19	-	-	19
Tıp Fizyoloji Anabilim Dalı	10	-	-	10
Tıp Histoloji-Embriyoloji Anabilim Dalı	-	-	-	-
Tıp Mikrobiyoloji Anabilim Dalı	13	-	3	16
Moleküler Biyokimya ve Genetik Anabilim Dalı	17	-	22	39
Tıbbi Biyoloji ve Genetik Anabilim Dalı	1	-	-	1
Toplum Ruh Sağlığı Hemşireliği Anabilim Dalı	7	-	-	7
Beden Eğitimi ve Spor Anabilim Dalı	32	-	-	32
GENEL TOPLAM	168	-	51	219

Tablo 27. 2015-2016 Eğitim-Öğretim Yılı Fen Bilimleri Enstitüsü Öğrenci Sayısı

ANABİLİM DALLARI	Tezli Yüksek Lisans			Doktora			TOPLAM		
	K	E	T	K	E	T	K	E	T
Bahçe Bitkileri	32	40	72	4	2	6	36	42	78
Bitki Koruma	33	35	68	11	8	19	44	43	87
Biyoloji	33	30	63	3	7	10	36	37	73
Biyosistem Mühendisliği	14	13	27	1	1	2	15	14	29
Enformatik	27	52	79	6	17	23	33	69	102
Fizik	14	19	33	1	4	5	15	23	38
Gıda Mühendisliği	44	19	63	2	2	4	46	21	67
Fen Bil. Öğr. Eğitimi Prog	12	5	17	-	-	-	12	5	17
Kimya	40	38	78	4	8	12	44	46	90
Matematik	12	8	20	-	-	-	12	8	20
Peyzaj Mimarlığı	10	4	14	-	-	-	10	4	14
Tarla Bitkileri	32	50	82	2	7	9	34	57	91
Toprak Bil. ve Bit. Besleme	13	24	37	1	1	2	14	25	39
Zootekni	17	29	46	2	4	6	19	33	52
GENEL TOPLAM	333	366	690	37	62	98	370	428	797

Tablo 28. 2015-2016 Eğitim-Öğretim Yılı Sosyal Bilimler Enstitüsü Öğrenci Sayıları

ANABİLİM DALI	Yüksek lisans yapan sayısı		Doktora	TOPLAM
	Tezli	Tezsiz		
Antropoloji	17	-	-	17
Arkeoloji	25	-	-	25
Coğrafya	42	-	-	42
Eğitim Bilimleri	2	-	-	2
Güzel Sanatlar Eğitimi	7	-	-	7
Grafik	4	-	-	4
Heykel	5	-	-	5
İktisat	63	57	2	122
İlköğretim	99	32	-	131
İşletme	83	80	18	181
Kamu Yönetimi	87	72	18	177
Resim	21	-	-	21
Sanat Tasarım	12	-	2	14
Tarih	58	-	13	71
Türk Dili ve Edebiyatı	10	-	-	10
Türkçe Eğitimi	44	-	20	64
Yabancı Diller Eğitimi	11	-	-	11
GENEL TOPLAM	591	241	73	904

Tablo 29. 2015-2016 Eğitim-Öğretim Yılı Yabancı Uyruklu Öğrenci Sayısı

Bölümü	Kız	Erkek	Toplam
Diş Dekimliği	1	-	1
Tıp	13	20	33
Veteriner	1	-	1
İngilizce Öğretmenliği	1	2	3
Sınıf Öğretmenliği	8	-	8
Fen Bilgisi Öğretmenliği	1	1	2
Türkçe Öğretmenliği	2	1	3
Bilgisayar ve Öğretim Teknolojileri Öğretmenliği	1	-	1
Mimarlık	3	1	4
Peyzaj Mimarlığı	7	-	7
İşletme	3	2	5
İktisat	1	3	4
İktisat İkinci Öğretim	-	1	1
Kamu Yönetimi	-	1	1
Kamu Yönetimi İkinci Öğretim	-	1	1
Matematik	5	2	7
İngiliz Dili ve Edebiyatı	3	-	3
Biyoloji	1	-	1
Coğrafya	1	-	1
Kimya	3	-	3
Tarih	3	-	3
Bahçe Bitkileri	3	-	3
Tarla Bitkileri	-	1	1
Bitki Koruma	1	-	1
Beden Eğitimi ve Spor Öğretmenliği	-	2	2
Acil Yardım ve Afet Yönetimi	1	2	3
Hemşirelik	2	1	3
Anestezi	3	2	5
Anestezi İkinci Öğretim	-	1	1
İlk ve Acil Yardım Teknikerliği	3	4	7
İlk ve Acil Yardım Teknikerliği İkinci Öğretim	2	1	3
Tıbbi Dökümantasyon ve Sekreterlik	2	1	3
Tıbbi Görüntüleme Teknikleri	4	2	6
Tıbbi Görüntüleme Teknikleri İkinci Öğretim	2	-	2
Tıbbi Laboratuvar Teknikleri	3	2	5
Yaşlı Bakımı	2	-	2
Basın Yayıncılık	1	-	1
Büro Yönetimi ve Yönetici Asistanlığı	-	1	1
Çocuk Gelişimi	1	-	1
Pazarlama	-	1	1
Dış Ticaret	1	1	2
İnşaat teknolojisi	1	-	1
Lojistik	1	1	2
Muhasebe ve Vergi Uygulamaları	3	1	4

Muhasebe ve Vergi Uygulamaları İkinci Öğretim	1	-	1
Bilgisayar Programcılığı	-	3	3
Bilgisayar Teknolojisi	1	1	2
Elektrik	1	-	1
Elektrik Teknolojisi	1	-	1
Mobil Teknolojileri	1	-	1
Bilgisayar Destekli Tasarım ve Animasyon	2	-	2
Bankacılık ve Sigortacılık	2	-	2
Mimari Dekoratif Sanatlar	1	1	2
Mimari Restorasyon	3	2	5

Tablo 30. 2015-2016 Eğitim-Öğretim Yılı Mezun Öğrenci Sayıları

BİRİM ADI	I.ÖĞRETİM			II. ÖĞRETİM			TOPLAM		
	K	E	T	K	E	T	K	E	T
Eğitim Fakültesi	247	106	353	24	16	40	271	122	393
Fen Edebiyat Fakültesi	109	124	233	38	70	108	147	194	341
Güzel Sanatlar Fakültesi	15	7	22	--	--	--	15	7	22
Mimarlık Fakültesi	68	45	113	--	--	--	68	45	113
İktisadi ve İdari Bilimler Fakültesi	143	93	236	113	79	192	256	172	428
Tayfur Ata Sökmen Tıp Fakültesi	38	56	94	--	--	--	38	56	94
Veteriner Fakültesi	9	39	48	--	--	--	9	39	48
Ziraat Fakültesi	84	110	194	--	--	--	84	110	194
Fakülteler Toplamı	713	580	1293	175	165	340	888	745	1633
Beden Eğitimi ve Spor YO	46	108	154	17	63	80	63	171	234
Fizik Tedavi ve Rehabilitasyon YO	33	27	60	21	40	61	54	67	121
Hatay Sağlık YO	64	30	94	--	--	--	64	30	94
Yüksekokullar Toplamı	143	165	308	38	103	141	181	268	449
Altınözü Tarım Bilimleri MYO	25	9	34	--	--	--	25	9	34
Antakya MYO	249	230	479	157	155	312	406	385	791
Hassa MYO	17	42	59		1	1	17	43	60
Hatay Sağlık Hizmetleri MYO	179	67	246	58	57	115	237	124	361
Kırıkhan MYO	85	95	180	11	12	23	96	107	203
Reyhanlı Sosyal Bilimler MYO	105	88	193	33	46	79	138	134	272
Samandağ MYO	1	1	2	--	--	--	1	1	2
Sanat ve Tasarım MYO	27	12	39	--	--	--	27	12	39
Yayladağı Sosyal Bilimler MYO	58	28	86	--	--	--	58	28	86
Meslek Yüksekokulları Toplamı	746	572	1318	266	277	543	1012	849	1861
	Yüksek Lisans			Doktora			Genel Toplam		
	K	E	T	K	E	T	K	E	T
Fen Bilimleri Enstitüsü	25	34	59	--	--	--	25	34	59
Sağlık Bilimleri Enstitüsü	5	4	9	--	--	--	5	4	9
Sosyal Bilimleri Enstitüsü	19	37	56	--	--	--	19	37	56
Enstitü Toplamı	49	75	124	--	--	--	49	75	124

	I. ÖĞRETİM			II. ÖĞRETİM			TOPLAM		
	K	E	T	K	E	T	K	E	T
Fakülte	713	580	1293	175	165	340	888	745	1633
Yüksekökol	143	165	308	38	103	141	181	268	449
Meslek Yüksekokulu	746	572	1318	266	277	543	1012	849	1861
Enstitü	49	75	124				49	75	124
Genel Toplam	1651	1392	3043	479	545	1024	2130	1937	4067

Üniversitemiz, ERASMUS programı çerçevesinde Almanya, Avusturya, Belçika, Gürcistan, Özbekistan, Bulgaristan, Çek Cumhuriyeti, Estonya, İrlanda, İspanya, İtalya, Litvanya, Macaristan, Malta, Polonya, Portekiz, Romanya, Slovakya, Slovenya, Yunanistan, Lübnan ve Filistin gibi ülkelerde bulunan 121 yabancı üniversite ile iş birliği yapmıştır.

Bununla birlikte, MEVLANA kapsamında çeşitli ülkelerde bulunan 15 yabancı üniversite ile uluslararası işbirliklerimiz mevcuttur.

Tablo 31. Üniversiteler Arasında Yapılan İkili Anlaşmalar (Erasmus)

Üniversitenin Adı	Ülkesi	Anlaşma Sayısı
1 December 1918 Univ of Alba Iulia	<i>Romanya</i>	2
Aalen University	<i>Almanya</i>	6
Angel Kanchev University of Ruse	<i>Bulgaristan</i>	3
Athone Inst. of Technology	<i>İrlanda</i>	3
Babes-Bolyai University Cluj - Napoca	<i>Romanya</i>	2
Banat's Uni. of Agr.Science and Veterinary Medicine of Timisoara	<i>Romanya</i>	4
Bauhaus Universitat Weimar	<i>Almanya</i>	2
Bialystok University of Technology	<i>Polonya</i>	1
Braunschweig Technical University	<i>Almanya</i>	2
Christian-Albrechts-Universität zu Kiel	<i>Almanya</i>	1
Constantine The Philosopher University in Nitra	<i>Slovak Cum.</i>	1
Escola Superior de Tecnologias de Fafe	<i>Portekiz</i>	2
Estonian University of Life Sciences	<i>Estonya</i>	1
Flensburg-Univ Applied Sciences	<i>Almanya</i>	1
Higher Vocational State School in Wloclawek	<i>Polonya</i>	3
Institute of Tourism Studies	<i>Malta</i>	1
Instituto Politecnico de Braganca	<i>Portekiz</i>	6
Instituto Politecnico de Santarem	<i>Portekiz</i>	6
Jozef Stefan International Postgraduate School	<i>Slovenya</i>	1
Justus-Liebig-Universität Giessen	<i>Almanya</i>	2
Karkonosze College in Jelenia Gora	<i>Polonya</i>	4
Katowice School of Economics	<i>Polonya</i>	3
Kiel University of Applied Sciences	<i>Almanya</i>	1
Klaipeda State College	<i>Litvanya</i>	14
Kodolanyi Janos University of Applied Sciences	<i>Macaristan</i>	2

Lietuvos Verslo Kolegija (Lithuania Business University of Appl Scie.)	<i>Litvanya</i>	2
Lithuanian University of Educational Sciences	<i>Litvanya</i>	1
Lublin University of Technology	<i>Polonya</i>	4
Lusofona University	<i>Portekiz</i>	2
Medical University-Sofia	<i>Bulgaristan</i>	2
Mendel University in Brno	<i>Çek Cumh.</i>	2
Military University of Technology	<i>Polonya</i>	8
Mondragon Universitatea	<i>İspanya</i>	1
National Sports Academy "Vassil Levski"	<i>Bulgaristan</i>	2
Nicolaus Copernicus University	<i>Polonya</i>	2
Nyiregyhazi Foiskola (College of Nyiregyhazi)	<i>Macaristan</i>	1
Opole University	<i>Polonya</i>	2
Panevezys College	<i>Litvanya</i>	1
Polytechnic Institute of Porto	<i>Portekiz</i>	1
Polytechnic Institute of Viseu	<i>Portekiz</i>	1
Pomeranian University in Slupsk	<i>Polonya</i>	1
Poznan University of Life Sciences	<i>Polonya</i>	10
Poznan University of Technology	<i>Polonya</i>	2
Prague College of Psychosocial Studies	<i>Çek Cumh.</i>	1
Private College of Economic Studies	<i>Çek Cumh.</i>	2
Radom Academy of Economics	<i>Polonya</i>	2
Siaulai University	<i>Litvanya</i>	10
Siauliai State College	<i>Litvanya</i>	3
Sigmund Freud University	<i>Avusturya</i>	1
St.Cyril and St.Methodius University of Veliko Turnovo	<i>Bulgaristan</i>	4
Stanislaw Staszic University of Applied Sciences in Pila	<i>Polonya</i>	6
Szegedi Tudomanyegyetem-University of Szeged	<i>Macaristan</i>	1
Szent Istvan University	<i>Macaristan</i>	4
Tartu Health Care College	<i>Estonya</i>	2
Techn. Educational Institute Of Crete	<i>Yunanistan</i>	1
Technological Educational Inst of Athens	<i>Yunanistan</i>	1
The AGH Univ. Of Science&Technology	<i>Polonya</i>	1
The State College of Comp.Sci.&Bus.Admn. İn Lomza	<i>Polonya</i>	1
Titu Maiorescu University, Bucharest	<i>Romanya</i>	4
Trakia University Stara Zagora	<i>Bulgaristan</i>	4
Trnava University in Trnava	<i>Slovak Cum.</i>	3
Univ of Silesia in Katowice	<i>Polonya</i>	1
Univ. of Agr. Sciences and Vet. Med.	<i>Romanya</i>	1
Universidad De A Coruna	<i>İspanya</i>	1
Universidad de Castilla La Mancha	<i>İspanya</i>	1
Universidad Del Pais Vasco / Euskal Herriko Unibersitatea	<i>İspanya</i>	1

Universidad Rey Juan Carlos	<i>İspanya</i>	3
Universidad Zaragoza	<i>İspanya</i>	2
Universidade Catolica Portuguesa	<i>Portekiz</i>	2
Universidade da Beira Interior	<i>Portekiz</i>	5
Universidade de Aveiro	<i>Portekiz</i>	1
Universidade de Tras-os-Montes E Alto Douro	<i>Portekiz</i>	2
Universidade de Vigo	<i>İspanya</i>	2
Universita Degli Studi Del Sannio	<i>İtalya</i>	2
Universita Degli Studi Della Basilicata	<i>İtalya</i>	1
Universita Degli Studi Della Torino	<i>İtalya</i>	2
Universita Degli Studi Della Tuscia	<i>İtalya</i>	2
Universita Degli Studi Di Cassino	<i>İtalya</i>	11
Universita degli Studi di Milano-Bicocca	<i>İtalya</i>	1
Universita degli Studi di Modena e Reggio Emilia	<i>İtalya</i>	1
Universita Degli Studi di Palermo	<i>İtalya</i>	3
Universita Degli Studi Firenze	<i>İtalya</i>	2
Universita di Bologna	<i>İtalya</i>	1
Universita di Pisa	<i>İtalya</i>	1
Universität Duisburg-Essen	<i>Almanya</i>	1
Universitatea "Lucian Blaga" Din Sibiu	<i>Romanya</i>	1
Universitatea de Medicina și Farmacie din Craiova	<i>Romanya</i>	2
Universitatea Din Craiova	<i>Romanya</i>	2
Universiteit Gent	<i>Belçika</i>	1
University Fernando Pessoa	<i>Portekiz</i>	1
University of Aegean	<i>Yunanistan</i>	2
University of Algarve	<i>Portekiz</i>	2
University of Applied Sciences for Health Professions uUpper Austria	<i>Avusturya</i>	1
University of Applied Sciences in Nysa	<i>Polonya</i>	1
University of Bucharest	<i>Romanya</i>	1
University of Debrecen	<i>Macaristan</i>	1
University of Humanities and Economics in Lodz	<i>Polonya</i>	1
University of Ioannino	<i>Yunanistan</i>	1
University of Life Sciences in Lublin	<i>Polonya</i>	8
University of Ljubljana	<i>Slovenya</i>	2
University of Maribor	<i>Slovenya</i>	10
University of Nova Gorica	<i>Slovenya</i>	1
University of Oradea	<i>Romanya</i>	1
University of Politechnica, Bucharest	<i>Romanya</i>	2
University of Szczecin	<i>Polonya</i>	4
University of Tartu	<i>Estonya</i>	2
University of Tech and Life Sciences Bydgoszcz	<i>Polonya</i>	17

University of Udine	<i>İtalya</i>	1
University of Valladolid	<i>İspanya</i>	2
University of Warmia & Mazury in Olsztyn	<i>Polonya</i>	2
University Politechnica of Bucharest	<i>Romanya</i>	1
Uniwersytet Mikolaja Kopernika	<i>Polonya</i>	2
Vilniaus Kolegija / Univ Applied Sciences	<i>Litvanya</i>	9
Vilnius University	<i>Litvanya</i>	1
Warsaw School of Tourism and Hospitality Management	<i>Polonya</i>	1
Warsaw University of Life Sciences	<i>Polonya</i>	6
Weissensee Academy of Art	<i>Almanya</i>	1
West University of Timisoara	<i>Romanya</i>	3
Witelon Univ Applied Sciences Legnica	<i>Polonya</i>	8
Wyższa Szkoła Pedagogiczna im.Janusza Korczaka w Warszawie	<i>Polonya</i>	2

Tablo 32. Üniversiteler Arasında Yapılan İkili Anlaşmalar (Mevlana)

Üniversitenin Adı	Ülkesi	Anlaşma Sayısı
<i>Ahmet Yesevî Üniversitesi</i>	<i>Kazakistan</i>	14
<i>Azerbaycan Devlet Tarım Üniversitesi</i>	<i>Azerbaycan</i>	8
<i>Azerbaycan Teknik Üniversitesi</i>	<i>Azerbaycan</i>	5
<i>Azerbaycan Teknoloji Üniversitesi</i>	<i>Azerbaycan</i>	5
<i>Azerbaycan Tıp Üniversitesi</i>	<i>Azerbaycan</i>	1
<i>Gence Devlet Üniversitesi</i>	<i>Azerbaycan</i>	10
<i>Gori University</i>	<i>Gürcistan</i>	5
<i>Kırgızistan-Türkiye Manas Üniversitesi</i>	<i>Kırgızistan</i>	12
<i>National Veterinary School of Alger</i>	<i>Cezayir</i>	1
<i>Tetova Üniversitesi</i>	<i>Makedonya</i>	2
<i>Tiflis Devlet Tıp Üniversitesi</i>	<i>Gürcistan</i>	2
<i>Tottori Üniversitesi</i>	<i>Japonya</i>	2
<i>Uluslararası Atatürk Alatoo Üniversitesi</i>	<i>Kırgızistan</i>	7
<i>Uluslararası Balkan Üniversitesi</i>	<i>Makedonya</i>	4
<i>Wyoming Üniversitesi</i>	<i>ABD</i>	1

5.2 Sağlık Hizmetleri

Mustafa Kemal Üniversitesi Sağlık Uygulama ve Araştırma Hastanesi 2009 yılı başlarına kadar Hatay/Antakya merkezde bulunan eski Devlet Hastanesi olarak inşa edilen binada hizmet vermekte iken,2009 yılında MKÜ Tayfur Sökmen Kampüsünde 55.000 m2 kapalı alana sahip modern binasına taşınmak suretiyle, fiziki mekân sıkıntısını önemli ölçüde geride bırakmış, hedeflediği üst düzey 3.basamak sağlık hizmetine ilave olarak üst düzey otelcilik hizmeti verebilir duruma gelmiş, bu sayede hasta ve çalışan memnuniyeti konularında önemli bir aşamayı geride bırakmıştır.

Hastanemize ait yıllık veriler aşağıdaki tablolarda gösterilmiştir.

Tablo 33. Poliklinik, Ameliyat, Yatak ve Yatan Hasta Verileri

	<u>2014</u>	<u>2015</u>	<u>2016</u>
Toplam Poliklinik (Acil Dâhil) Sayısı	340.241	402.382	354.598
Toplam Acil Poliklinik Sayısı	30.076	43.465	40.432
Toplam Ameliyat Sayısı	33.670	36.416	38.328
A Grubu	1.326	1.462	1.329
B-C Grubu	16.172	15.412	16.074
D-E Grubu	19.911	19.542	20.925
Yatak Sayısı	493	512	521
Toplam Yoğun Bakım Yatak Sayısı	65	65	69
Yatan Hasta Sayısı	24.701	27.920	25.245
Toplam Yatış Süresi	153.035	130.923	119.559

Tablo 34. Poliklinik Bazlı Hasta Sayısı

Poliklinik	2015	2016
Acil Tıp Anabilim Dalı	66.165	40.432
Adli Tıp Anabilim Dalı	184	1.844
Ağız Ve Diş Çene Cerrahisi	5.844	4.147
Aile Hekimliği Anabilim Dalı	2.167	3.010
Beyin Ve Sinir Cerrahisi Anabilim Dalı	7.826	6.444
Çocuk Cerrahisi Anabilim Dalı	2.326	1.829
Çocuk Kardiyolojisi	3.554	2.013
Çocuk Sağlığı Ve Hastalıkları Anabilim Dalı	12.529	11.471
Deri Ve Zührevi Hastalıklar Anabilim Dalı	20.268	16.234
Diş Hastalıkları Ve Tedavisi Anabilim Dalı	5.857	1.958
Diş Protez	5.114	4.113
Enfeksiyon Hastalıkları Anabilim Dalı	5.794	6.012
Fizik Tedavi Ve Rehabilitasyon Anabilim Dalı	12.723	10.808
Genel Cerrahi Anabilim Dalı	11.151	8.671
Göğüs Cerrahisi Anabilim Dalı	1.143	955
Göğüs Hastalıkları Anabilim Dalı	7.048	7.007
Göz Hastalıkları Anabilim Dalı	28.282	27.821
İç Hastalıkları A.B.D (Onkoloji)	9.880	1.011
İç Hastalıkları Anabilim Dalı	9.450	8.327
İç Hastalıkları Anabilim Dalı (Gastroentoloji)	9.968	10.878
İç Hastalıkları Anabilim Dalı (Hematoloji)	7.645	11.659
İç Hastalıkları Anabilim Dalı (Nefroloji)	3.932	4.372
İç Hastalıkları A.B.D(Endokrin)	16.362	13.728
Kadın Hastalıkları Ve Doğum Anabilim Dalı	20.409	18.279
Kalp Ve Damar Cerrahisi Anabilim Dalı	3.004	2.086
Kardiyoloji Anabilim Dalı	16.727	14.224
Kulak, Burun Ve Boğaz Hastalıkları Anabilim Dalı	17.993	16.019
Nöroloji Anabilim Dalı	19.005	18.970
Nükleer Tıp Anabilim Dalı	737	1.082
Ortodonti	5.757	6.645
Ortopedi Ve Travmatoloji Anabilim Dalı	24.673	23.597
Pedodonti	7.182	9.006
Periodotoloji	4.976	5.834
Plastik, Rekonstrüktif Ve Estetik Cerrahi Anabilim Dalı	6.119	5.361
Ruh Sağlığı Ve Hastalıkları Anabilim Dalı	9.406	7.900
Tıbbi Genetik Anabilim Dalı	84	170
Üroloji Anabilim Dalı	11.098	9.366
Toplam	402.382	343.283

Tablo 35. Araştırma ve Uygulama Hastanesi Analiz Çeşitliliği ve Sayısı

Cinsi		Sayısı	Cinsi		Sayısı
I-Biyokimya	1- Kan, İdrar, Vücut Sıvı, Gaita ile ilgili Rutin Tetkikler	2.535.145	Genetik	1- Periferik Kandan Karyotip Analizi	6.892
	2- Kan Gazları ile ilgili testler	21.580		2- Amnion Mayiinde Karyotip Analizi	337
	3- ELİSA Tekniği ile yapılan Hepatit Tetkikleri	64.208		3- Diğer	-
	4- RİA, İMX Tekniği ile yapılan Hormon Tetkikleri	-	VII-Gastroenteroloji	1- Endoskopi laboratuvarı	-
	5- TDX Tekniği ile yapılan ilaç Dozajı Tetkikleri	-		2- Pankreatiko-Bilier Sistemin Diagnostik ve Tedavi Lab.	-
	6- Diğer	-		3- Sonografi Laboratuvarları	-
II-Bakteriyoloji	1- Spesifik - Nonspesifik Kültürler (Kültür)	-		4- Endosonografi Laboratuvarları	-
	2- Serolojik Testler	-		5- GIS Motilite Laboratuvarı	-
	3- Mikroskopik Tetkikler (Gram+ARB)	15.765		6- Tubaj Lab.	-
	4- Diğer	-		7- Diğer	-
III-Hematoloji	1- Sitoloji Laboratuvarı Testleri	-	VIII-:Radyoloji	1- Direkt ve İndirekt Grafiler	100.460
	2- Koagülasyon Testleri	-		2- Ultrason Tetkikleri	40.306
	3- Grupaj Testleri	-		3- Angiografik Tetkikler	621
	4- Rutin Testler (Kan Bankası)	12.153		4- Bilgisayarlı Tomografi Tetkikleri	28.353
	5- Diğer	-		5- Magnetik Rezonans Görüntüleme Tetkikleri	17.023
IV-İmmünoloji	1- Serolojik Testler	83.013		6- Endoskopik-Grafik Tetkikler	-
	2- Flow Cytometry ile Yapılan Testler	-		7- Diğer	-
	3- Sitokin, Adezyon Molekülleri (ELİSA testleri)	-	IX-Patoloji	1-Otopsi	605
	4- İmmunoglobulinler, Kompleman testleri :	4.719		2-Biyopsi	14.118
	5- Doku Tipl.: (Kan Bankası-PCR)	-		3-Ameliyat Materyali	-
	6- Diğer	-		4-Batın,Plevra, Balgam,Smear, Aspirasyon Tetkikleri	-
V-Kardiyoloji	1- EKG	31.497		5-Diğer	-
	2- EFOR Testi	9.090	X-Fizik Ted.	1- Elektroterapi	-
	3- EKO	1.150		2- Hidroterapi	-
	4- Koroner Angiografi	266		3- Mekonoterapi	-
	5- Katater	173		4- Diğer	-
	6- Mitral Balon Valvuloplasti	7			
	7- Perkutan Transluminal Koroner Angioplasti	1.025			
	8- Geçici ve Kalıcı Kalp Pili	223			
	9- Elektro-Fizyolojik Çalışması	43			
	10- Diğer :				
	EEG	EMG	2.245		

Hastanemiz verdiği sağlık hizmetlerinin yanısıra çeşitli etkinlikler düzenleyerek bölge halkını bilinçlendirmektedir. Bu etkinlikler kapsamında hastanemiz tarafından 250 kişinin katılımıyla Diyabet Farkındalık Haftası Semineri gerçekleştirilmiştir. Soysal sorumluluk projesi kapsamında, Çekmece Yılmaz Nurlu İlkokulu anasınıf öğrencilerine diş taraması yapılmış, 1.sınıf öğrencilerine diş sağlığı ve diş fırçalama eğitimi verilmiştir. Ayrıca 120 öğrenciye diş fırçası ile diş macunu dağıtılmıştır. Kırıkhan Başpınar Ortaokulu öğrencilerine yönelik enfeksiyon kontrol hemşiresi tarafından el hijyeni eğitimi verilmiştir. İpek Anaokulu öğrencilerine yönelik el hijyeni ve sağlıklı diş fırçalama eğitimleri verilerek; öğrencilere diş fırçası, diş macunu ve el sabunu dağıtılmıştır. Hastanemizde yatan çocuk hastalara yönelik çocuk servisinde yeni yıl etkinliği düzenlenmiştir.

5.3 Kütüphane Hizmetleri

Merkez Kütüphane Mustafa Kemal Üniversitesi'nin kurulması ile faaliyetlerine başlamıştır. Daha önce Rektörlük binasının 3. katında 440 m²'lik bir alanda hizmet veren merkez kütüphane 2004 yılında açılışı yapılan yeni hizmet binasında çağdaş kütüphanecilik hizmeti vermeye başlamıştır. Binamızda 67 kişilik toplantı salonu, 166 kişilik çalışma salonu, 37 kişilik internet salonu, 35 kişilik toplu görsel-ışitsel kaynak izleme salonu, 19 kişilik bireysel görsel-ışitsel kaynak izleme salonu ve 8 adet personel ofisi bulunmaktadır. Kütüphanemiz 2700 m²'lik kapalı alana ve aynı anda 324 kişilik oturma kapasitesine sahiptir.

Kütüphanemizde otomasyon sistemi olarak “Yordam” kütüphane sistemi kullanılmaktadır. Kütüphanenin tüm teknik ve okuyucu hizmetlerinin merkezinde Yordam programı bulunmaktadır. Kataloglama, ödünç verme, ders rezervleri, süreli yayın hizmetleri; kütüphanelerarası ödünç, döküm sayımı gibi ana modüller, çok sayıda alt modülleri ve işlevleri ile modern kütüphanecilik hizmetlerinin verilmesi için gerekli alt yapıyı oluşturmaktadır. Yordam; web ara yüzünden katalog taraması, elektronik kaynaklara kampüs dışı erişim, kullanıcı kaydına erişmesine olanak sağlamaktadır. Sistem ayrıca iadesi geciken yayınlar, süre uzatma, materyal ayırtma gibi işlemler için kullanıcılara elektronik posta göndermektedir. Kullanıcılar web üzerinden kendi kütüphane hesabına erişerek bilgi güncelleme, süre uzatma, ayırtma, ödünç alma, geçmişini görme ve okuma listeleri oluşturma işlemleri yapabilmektedir.

Kütüphanemiz tarafından verilen hizmetlerin istatistiki bilgileri aşağıdaki tablolarda gösterilmiştir.

Tablo 36. 2016 Yılı Kütüphane Kullanıcı İstatistiği

Hizmet Verilen Kişi Sayısı	45300
Makale Temini	300

Tablo 37. 2016 Yılı Hizmet İstatistikleri

Ödünç Verilen Kitap Sayısı	11219
Yapılan Tarama Sayısı	43215
Veri Tabanı/Web Eğitimi Verilen Kişi Sayısı	1340
Kütüphaneye Giren Kullanıcı Sayısı	365676
E-Postayla Gelen Soru Sayısı	800

Tablo 38. 2016 Yılı Kütüphane Kullanıcısı ve Sayıları

KULLANICI TÜRÜ	SAYISI
Lisans Öğrencisi	22060
Yüksek Lisans ve Doktora Öğrencisi	2121
Akademik Personel	966
İdari Personel	808
Toplam	25955

Tablo 39. 2016 Yılı Elektronik Kaynaklar İstatistik Verileri

Veri Tabanı Adı	Makale Temin
Wiley Online Library Full Collection	15.762
Cambridge Journals Online	1.200
Summan	13.750
Ebrary Academic Complete	48.900
EBSCO Education Source	5.176
Oxford Journals Online	4.300
İdealonline	3.253
IOPScience	325
ProQuest Dissertations & Theses Global	2.600
JSTOR	1.851
Hiperkitap (EBSCO VTS)	859
Türkiye Atıf Dizini	1.258
Clinical Key	4.500
Taylor & Francis	5.348
ScienceDirect	79.756
OVID-LWW	3.252
IEEE	2.300
EBSCOHOST	78.352
CAB	1.600
SpringerLink	12.213
WEB OF SCIENCE (ISI)	25.121
Uptodate	4.130
Scopus	3.253
iThenticate	2.035
ACS (American chemical society)	3.142

5.4 Kültür, Sanat ve Spor Hizmetleri

Öğrencilerin ilgi alanlarına göre boş zamanlarını değerlendirmelerini, yeni ilgi alanları ile birlikte dinlenme ve eğlence alışkanlığı kazanmalarını, güzel sanatlarla ilgili faaliyetleri izleme imkânı bulmalarını, isterlerse bu faaliyetlere katılmalarını temin etmek amacıyla çeşitli faaliyetler yürütülür. Resim ve fotoğraf sergileri açmak, konser, konferans, tiyatro ve benzeri sanat ve kültür alanlarında faaliyetler düzenlemek, sanatsal faaliyetlerde bulunan kişi ve kuruluşlar ile işbirliği yaparak öğrencilerin daha geniş ölçüde sanat ve kültür faaliyetlerinden yararlanmalarını sağlamak bu faaliyetlerden bazılarıdır.

Öğrencilerin fiziksel ve moral sağlıklarına özen gösteren bireyler olarak, düzenli disiplinli çalışma alışkanlıkları kazandırılması amacıyla her türlü faaliyetleri düzenleyen, danışman öğretim elemanları gözetiminde farklı bölümlerdeki öğrencilerin bir amaç doğrultusunda ders dışı zamanlarını sosyal, kültürel ve sportif etkinliklerle değerlendirip geliştirebilmeleri amacıyla öğrenci toplulukları kurulmuştur.

Üniversitemiz bünyesinde öğrencilerimiz, idari ve akademik personelimiz için spor hizmetleri, değişik şekillerde verilmektedir.

Spor hizmetleri kapsamında üniversitemizde; öğrencilerin beden ve ruh sağlıklarını korumak ve geliştirmek, onlara disiplinli çalışma alışkanlığı kazandırmak, spora ilgi duymalarını sağlamak, enerjilerini bu olumlu yöne yöneltmek, boş zamanlarını değerlendirmek için ilgi duydukları spor dalında çalışmalarını sağlamak, spor turnuvaları vb. faaliyetler düzenlemek, faaliyetler için ihtiyaç duyulan malzeme, beslenme ve barınma ihtiyaçlarını organize etmek, grup çalışmaları ve karşılaşmalar düzenlenmektedir.

Ayrıca Üniversite Sporları Federasyon Başkanlığı'nın üniversitelerarası düzenlemiş olduğu spor müsabakalarına; Hentbol, Futbol, Basketbol, Voleybol, Badminton, Halk Oyunları, Kros, Satranç, Taekwon-Do, Karate, Judo, Atletizm, Yüzme, Salon Futbolu, Bilek Güreşi, Masa Tenisi, Boks spor dalları ile katılım sağlanmaktadır.

Tablo 40. Ulusal Ve Uluslararası Bilimsel, Kültürel Ve Sportif Faaliyetler

Faaliyet Türü	Yapılan Faaliyet Sayısı	Katılımcı Sayısı
Sempozyum ve Kongre	6	500
Konferans	41	800
Panel	13	300
Eğitim Semineri	17	600
Seminer	12	400
Söyleşi	4	350
Tiyatro	10	270
Konser	1	215
Sergi	6	375
Turnuva	15	261
Teknik Gezi	16	570
Diğer	32	550
Toplam	173	5.191

Tablo 41. Sporcu Bilgileri

	Katılınan Spor Dalı Sayısı	Müsabakalara Katılan Kişi Sayısı	Kazanılan Madalya Sayısı	Milli Sporcu Sayısı
Öğrenci	14	260	6 kupa-36 madalya	65
Personel	1	1	1 madalya	-
Toplam	15	261	6 kupa-37 madalya	65

5.5 Sunulan Diğer Hizmetler

Üniversitemiz; ARGE faaliyetlerinin artırılması ve teknolojinin geliştirilmesi amacıyla sanayinin her alanına hizmet veren, özel/kamu sektörleri ile ortak işbirliklerinin teşvik edildiği, teknolojinin ve bilimin etkin bir araç olarak kullanıldığı, ekonomik katma değer haline dönüştürülebileceği birçok girişime imza atmıştır. Bu amaçla kurulan Uygulama ve Araştırma Merkezleri arasında yer alan Mustafa Kemal Üniversitesi Üniversite-Sanayi İşbirliği Geliştirme, Koordinasyon Uygulama ve Araştırma Merkezi (MÜSİGEM) Üniversite ile kamu kuruluşları, sanayi, ticaret ve hizmet sektörleri arasındaki işbirliğini teşvik etmek, geliştirmek ve sürdürülebilirliğini sağlamak, ulusal ve bölgesel bazda, ekonomik ve toplumsal kalkınmaya katkı sağlayacak mekanizmalar oluşturmak, yönlendirmek ve etkin bir kurumsal ortam sağlamak, Üniversite'nin bilim, teknoloji ve insan kaynaklarına dair birikim ve tecrübelerini kamu/özel kurum ve kuruluşlarla paylaşarak uygulanabilir sonuçlar elde etmek felsefesi ile hareketle bölgede yer alan tüm kamu/özel kurum/kuruluşların hizmetinde yer almaktadır.

MÜSİGEM tarafından 2016 yılında Bilim Sanayi ve Teknoloji Bakanlığı, Türk Patent ve Marka Kurumu, TÜBİTAK, Doğu Akdeniz Kalkınma Ajansı kurumlarına ait Ulusal ve Uluslararası hibe programlarının bilgilendirilmesi, bunun yanı sıra Staj duyuruları, Tebliğ güncellemesi, Burs duyuruları yapılmış önemli görülen duyuruların Üniversite web ana sayfasına aktarılması sağlanmıştır. Merkezimiz personeli Mustafa Kemal Üniversitesi 2016 yılı TÜBİTAK Girişimci ve Yenilikçi Üniversite Endeksi verilerini toplamış ve verileri TÜBİTAK'a iletmıştır. Türkiye Kamu-Üniversite-Sanayi İşbirliği (KÜSİ) Ziyaretleri Kapsamında bölgemizdeki özel firmalara ziyaretler gerçekleştirilmiştir. Yine bölgemizdeki bir firmaya maliyet muhasebesi, verimlilik ve satış yönetimi konularında destek sağlamak üzere üniversitemizden 2 akademisyen görevlendirilmiştir. Merkezimiz tarafından "Ar-Ge Reform Paketi Tanıtım ve Bilgilendirme Etkinliği" düzenlenmiştir. Etkinlik Mustafa Kemal Üniversitesi Rektörlüğü himayelerinde ve Hatay Bilim Sanayi ve Teknoloji İl Müdürlüğü ortaklığı ile gerçekleştirilmiştir. Birimimiz personeli 'Patent Ön Araştırması, Patent Yazım Desteği, Patent Başvurusu Hazırlama ve Türk Patent ve Marka Kurumuna Başvuru'da bulunma ve Söz konusu başvuruların takibini yapma" konularında MKÜ akademisyenlerine destek sağlamıştır. Bu kapsamda 1 adet İncelemeli Patent ve 2 adet faydalı model başvurusu için işlemler yapılmıştır.

Mustafa Kemal Üniversitesi Sürekli Eğitim Uygulama ve Araştırma Merkezi (MKÜSEM) örgün, önlisans, lisans ve lisansüstü öğretim programlarında verilen eğitim dışında Üniversitenin uzmanlaştığı ve bilgi birikimi olan tüm alanlarda, sürekli eğitim programları ile Üniversitenin kamu, özel sektör ve uluslararası kuruluşlarla işbirliğini geliştirerek, hizmetini sürdürmektedir.

MKÜSEM amaçları doğrultusunda üniversite personeline ve öğrencilerine, kamu sektörü, özel sektör ve isteyen her kişi/gruba ihtiyaç duydukları alanlarda eğitim ve danışmanlık hizmeti vermektedir.

2016 yılı içerisinde verilen kurs-egitim ve seminerler aşağıda belirtilmiştir;

Seminerler;

- Akılcı Laboratuvar Kullanımı Semineri
- Endokrin Dâhiliye Kardiyoloji ve Aile Hekimlerine Diyabet Konusunda Bilgilendirme
- Akromegeli Konusunda Hekimleri Bilgilendirmek
- Hatay Prostat Kanseri Kent Konseyi-3
- Tıp 2 Diyabet Tedavisinde GLP-RA ve DPP4-i'nin Yeri
- Endokrin Dahiliye ve Aile Hekimlerine Diyabet Hakkında Bilgilendirme
- Akromegeli Tanı-Tedavi-İzlem-Farkındalık Toplantısı
- Farby Tanı, Bulgular, Tedavi, Farkındalık
- Nöropatik Ağrı Tedavisinde Güncel Yaklaşımlar
- İnflamatuvar Barsak Hastalarında Biyolojik Ajan Kullanımı
- İç Hastalıkları Uzman ve Asistanlarını Diyabet Hakkında Bilgilendirme
- Alzheimer Hastalığında Güncel Tanı ve Tedavi Yöntemleri
- Yeni Oral Antitromlaasitik Tedavi Yaklaşımları Hakkında Bilgilendirme Toplantısı
- Epilepsi Hastalığında Güncel Tanı ve Tedavi Yaklaşımları
- Alzeheimer Hastalığında Güncel Tedavi Yaklaşımları
- Hipertansiyon Tedavisinde 3'lü Kombinasyonların Kullanımı
- Non Valvuler Atsiyal Fibrilasyonlu Hastalarda İnmenin Önlenmesi
- Alzheimer Hastalığı Sabit Doz Kon. 2. Webmar

Kurslar;

- YDS İngilizce Kursu
- Coğrafi Bilgi Sistemleri Uzaktan Algılama Kursu
- Sığırlarda Rekto-Vaginal Yöntemle Suni Tohumlama Tekniğinin öğretilmesi
- Dörtyol Nareciyesi Meyve Ağaçları Budama Kursu
- Dörtyol İlçe Tarım Müdürlüğü Organik Tarım (Çilek) Kursu
- Haccp ve Iso 22000 Eğitim Kursu
- Antakya Mobilyacılığını Geliştirme Projesi

Konferans;

- Sigara, Alkol ve Madde Bağımlılığı Tedavi Programı
- 15 Temmuz'un Sosyal ve Kültürel Etkileri

6- Yönetim ve İç Kontrol Sistemi

Yönetim anlayışı dünyadaki yeni gelişmeler ışığında değişmekte ve kamu yönetimi kendini sürekli yenilemektedir. Bu doğrultuda ülkemizin refah düzeyinin artırılması, daha etkili ve verimli çalışan bir kamu yönetiminin oluşturulması temel bir politika olarak belirlenmiş ve bu kapsamda kamunun yeniden yapılanması çalışmaları önem kazanmıştır. Bu hedefle, kamu mali yönetimi ve kontrol sistemini uluslararası uygulamalara ve Avrupa Birliğine uyumlu olarak yeniden yapılandırmak üzere 5018 sayılı Kamu Mali Yönetimi ve Kontrol Kanunu hazırlanarak 2003 yılı sonunda çıkarılmış ve bu kanun 2006 yılından itibaren yürürlüğe girmiştir. 5018 sayılı Kamu Mali Yönetimi ve Kontrol Kanunu ile iç kontrol sisteminin kurulması kamu idareleri için zorunlu hale getirilmiştir.

İç kontrol, faaliyetlerin belirlenmiş politikalara ve mevzuata uygun yürütülmesi, kaynakların etkili, ekonomik ve verimli bir şekilde kullanılması, varlıkların korunması, mali ve mali olmayan bilgilerin güvenilirliğinin sağlanması amacıyla idare tarafından geliştirilen her türlü organizasyon, yöntem ve süreçler ile iç denetimi kapsayan mali ve mali olmayan kontrolleri ifade eden bir yönetim modelidir.

İç kontrol; kamu gelir, gider, varlık ve yükümlülüklerinin etkili, ekonomik ve verimli bir şekilde yönetilmesini, kamu idarelerinin kanunlara ve diğer düzenlemelere uygun olarak faaliyet göstermesini, her türlü mali karar ve işlemlerde usulsüzlük ve yolsuzluğun önlenmesini, karar oluşturmak ve izlemek için düzenli, zamanında ve güvenilir rapor ve bilgi edinilmesini, varlıkların kötüye kullanılması ve israfını önlemek ve kayıplara karşı korunmasını hedeflemektedir.

Üniversitemizde iç kontrol çalışmaları sadece finansal işlemler, raporlama, el kitapları ve talimat metinlerinden oluşan, bürokratik işlemleri artıran bir süreç olarak algılanmamaktadır. Bizim için insan faktörü yani kurumumuzda yer alan her kademedeki bütün çalışanlarımız iç kontrolün bir parçasıdır ve uygulamasından sorumludur. Üniversitemizde bu bilincin yerleşmesi, iç kontrol çalışmalarının sistematik bir kapsamda yürütülmesi ve bu çalışmaların sürekliliğinin sağlanması amacıyla tüm personelimize çok sayıda seminer ve eğitim düzenlemiştir. 2009 yılı itibariyle İç Kontrol İzleme ve Yönlendirme Kurulu oluşturulmuş, 2012 yılında bu kurul revize edilmiş ve İdari Risk Koordinatörlükleri belirlenmiştir. İç kontrol çalışmaları tüm birimlerin katılımıyla, Strateji Geliştirme Daire Başkanlığı koordinasyonunda devam etmektedir.

Bu çalışmalar sonucunda üniversitemiz mevcut durum ile 5018 sayılı kanun ve ilgili diğer mevzuatta öngörülen iç kontrol sistemini karşılaştıran ve eksiklikleri ortaya koyan rapor ve bu rapor kapsamında düzenlenen Üniversitemiz İç Kontrol Standartları Eylem Planı Taslağı tüm birimlerimizin katılımıyla hazırlanmış, İç Kontrol İzleme ve Yönlendirme Kuruluna sunulmuştur. İç Kontrol İzleme ve Yönlendirme Kurulu tarafından uygun görülen taslak çalışmaya nihai hali verilerek Üniversitemiz İç Kontrol Standartları Eylem Planı yürürlüğe girmiştir.

II. AMAÇ VE HEDEFLER

A. İdarenin Amaç ve Hedefleri

Amaç 1 : Eğitim-Öğretim Süreçlerinin İyileştirilmesi

Hedef 1 : Öğrenci başına düşen öğretim elemanı sayısının tüm birimlerde devlet üniversiteleri ortalamasının altında olması

Hedef 2 : Nitelikli öğrenci sayısının artırılması

Hedef 3 : Uzaktan eğitim programına geçilmesi

Hedef 4 : Lisansüstü çalışmaların niteliklerinin artırılması

Hedef 5 : Eğitim programlarının akreditasyonlarının sağlanması

Hedef 6 : 2014 yılı sonuna kadar Kariyer Merkezi kurularak öğrencilere mesleki danışmanlık hizmeti sağlanması

Amaç 2 : Araştırma Kapasitesi ve İmkânlarını Geliştirmek, Araştırmayı Teşvik Etmek

Hedef 1 : Akademik kadronun araştırma alanında söz sahibi olmasını sağlamak

Hedef 2 : Araştırma altyapısının geliştirilmesi

Hedef 3 : Ar-Ge faaliyetlerine ayrılan finansal kaynakların artırılması

Hedef 4 : SCI, SSCI, AHCI yayın sayısına göre Mustafa Kemal Üniversitesi'nin Türkiye'deki diğer üniversiteler arasında ön sıralarda yer alması

Amaç 3 : Üniversitenin Araştırma Ürünlerinin Teknolojiye Dönüştürebilir Hale Gelmesi

Hedef 1 : Üniversitemizde inovasyon (yenilikçilik) kültürünün geliştirilmesi

Amaç 4 : Sağlık Hizmetlerinin Kalite ve Çeşitliliğinin Arttırılması

Hedef 1 : Üniversitemiz hastanesine bağlı Dâhili Onkoloji Merkezinin 2015 yılı sonuna kadar açılması

Hedef 2 : Üniversitemiz hastanesine bağlı Diyaliz Ünitesinin 2014 yılı sonuna kadar açılması

Hedef 3 : Üniversitemiz hastanesine bağlı 10 yatak kapasiteli Reanimasyon Yoğun Bakım Ünitesinin 2014 yılı sonuna kadar açılması

Hedef 4 : Üniversitemiz hastanesine bağlı Hiperbarik Oksijen Tedavi Merkezinin 2016 yılı sonuna kadar açılması

Hedef 5 : Üniversitemiz hastanesine bağlı Çocuk Acil Ünitesinin 2015 yılı sonuna kadar açılması

Hedef 6 : Üniversitemiz hastanesine bağlı Tüp Bebek Merkezinin 2017 yılı sonuna kadar açılması

Hedef 7 : Üniversitemiz hastanesinin poliklinik girişine hasta yakınları ve personelin ihtiyaçlarına yönelik sosyal alanların (kafeterya, kamelya vb.) 2015 yılı sonuna kadar açılması

Hedef 8 : Sağlık Hizmetlerinin ulaşılabilirliğinin kolaylaştırılması ve yaygınlaştırılmasının sağlanması için 2014 yılı sonuna kadar Antakya merkezinde semt polikliniğinin açılması

Hedef 9 : Sağlık Hizmetlerinin ulaşılabilirliğinin kolaylaştırılması ve yaygınlaştırılmasının sağlanması için 2014 yılı sonuna kadar İskenderun merkezinde semt polikliniğinin açılması

Hedef 10: Sağlık Hizmetlerinin ulaşılabilirliğinin kolaylaştırılması ve yaygınlaştırılmasının sağlanması için 2014 yılı sonuna kadar Antakya merkezinde Fizik Tedavi Merkezinin açılması

Hedef 11: Sağlık Hizmetlerinin ulaşılabilirliğinin kolaylaştırılması ve yaygınlaştırılmasının sağlanması için 2014 yılı sonuna kadar İskenderun merkezinde Fizik Tedavi Merkezinin açılması

Hedef 12: Teknolojisi eskiyen cihazların yenilenmesi ve yeni teknolojiye sahip cihazların alımı

Amaç 5 : Üniversitemizin Fiziksel, Teknolojik ve Mevcut Altyapısının İyileştirilmesi

Hedef 1 : Üniversitemiz birimlerinin ihtiyacı olan hizmet binalarının yapılması

Hedef 2 : Birimlerdeki altyapı ve fiziksel alanları kapsayan bir mekân iyileştirme ve dönüştürme planının oluşturularak 2018 yılı sonuna kadar bitirilmesi

Hedef 3 : Sosyal tesislerin altyapısının her yıl %10 oranında iyileştirilmesi

Hedef 4 : Yeni yapılacak olan hizmet binalarının demirbaş ihtiyaçlarının karşılanması

Hedef 5 : Sağlık Uygulama ve Araştırma Hastanesinin Hastane Kalite Sistemine(HKS) göre fiziki mekânlarının yeniden düzenlenmesi ve bakım onarım işlemlerinin yapılması

Hedef 6 : Eğitim öğretim faaliyetlerinde etkinliğin artırılması için 2015 yılı sonuna kadar tüm Fakülte ve Yüksekokullarda akıllı sınıfların oluşturulması

Hedef 7 : İnternet ve İtranet servislerinin kapasite ve etkinliğinin artırılması

Hedef 8 : Üniversitenin teknolojik güvenlik sistemine geçilmesi

Hedef 9 : Kütüphane bilişim altyapısının iyileştirilmesi

Hedef 10: Üniversitemizde eğitim, sağlık, temizlik ve güvenlik hizmetlerin aksamadan yürütülebilmesi için makine parkının 2018 yılı sonuna kadar ihtiyaçlara cevap verebilecek hale getirilmesi

Amaç 6 : Üniversitemiz Temel Destek Hizmetlerinin Kalite ve Etkinliğinin Arttırılması

Hedef 1 : Üniversitemizde personel ulaşım probleminin 2016 yılı sonuna kadar çözülmesi

Hedef 2 : Üniversitemiz bina artış oranı doğrultusunda temizlik personeli sayısının artırılması

Hedef 3 : Üniversitemiz bina artış oranı doğrultusunda güvenlik personeli sayısının artırılması

Hedef 4 : Üniversitemizin yeşil alanlarının korunması ve bakımı için gerekli personelin sayısının her yıl artırılması

Amaç 7 : İnsan Kaynaklarının Nicelik ve Niteliğinin Arttırılması

Hedef 1 : İdari personel sayısının 2018 yılı sonuna kadar %50 oranında arttırılması

Hedef 2 : Akademik personel sayısının 2018 yılı sonuna kadar %50 oranında arttırılması

Hedef 3 : Akademik ve İdari personelin niteliğinin geliştirilmesi

Hedef 4 : Yurt dışına gönderilen öğretim elemanlarının sayısını 2018 yılı sonuna kadar her yıl %0,5 oranında arttırılması

Hedef 5 : Öğretim elemanlarının yurt içi kongre, seminer ve sempozyumlara katılımlarına verilen destek miktarının her yıl %10 oranında arttırılması

Hedef 6 : Psikolojik danışmanlık ve rehberlik hizmetlerinin her yıl % 20 oranında arttırılması

Amaç 8 : Kurum Kültürünün Geliştirilmesi

Hedef 1 : Akademik ve idari personel ile öğrencilerin üniversite aidiyet duygusunu 2018 yılı sonuna kadar %73'e ulaştırılması

Hedef 2 : Her yıl düzenli olarak akademik ve idari personelin moral ve motivasyon sağlayıcı etkinlikler düzenlenmesi

Amaç 9 : Üniversitemizin Ulusal ve Uluslararası Alanda Tanınabilirliğinin Arttırılması

Hedef 1 : 2014 yılı sonuna kadar basın yayın müdürlüğü kurularak buna bağlı birimlerin oluşturulması

Hedef 2 : Üniversitenin sosyal ve kültürel alanda tanınırlığının sağlanmasına yönelik faaliyetlerin gerçekleştirilmesi.

Hedef 3 : Üniversite adayları tarafından tanınırlığın ve olumlu kanaatlerin arttırılması

Hedef 4 : Üniversitemizin yabancı üniversiteler nezdinde tanınırlığının arttırılması.

Amaç 10: Paydaşlarla İlişkilerin Geliştirilmesi

Hedef 1 : Mezunlarla iletişimi sağlamaya yönelik çalışmaların yapılması

Hedef 2 : Kamu ve özel sektörle ilişkilerin geliştirilmesi

Hedef 3 : Medya ile ilişkilerin geliştirilmesi

Hedef 4 : Paydaş memnuniyetlerinin arttırılması

Amaç 11: Paydaşlarla İlişkilerin Geliştirilmesi

Hedef 1 : Döner sermaye gelirlerinde artış sağlanması

Hedef 2 : Diğer gelirlerde sürdürülebilir artış sağlanması

Hedef 3 : 2016 yılı sonuna kadar üniversitemize ait basımevinin kurulması

B. Temel Politika ve Öncelikler

Onuncu kalkınma planı göz önüne alındığında, eğitim sisteminde, bireylerin kişilik ve kabiliyetlerini geliştiren, hayat boyu öğrenme yaklaşımı çerçevesinde işgücü piyasasıyla uyumunu güçlendiren, fırsat eşitliğine dayalı, kalite odaklı dönüşüm sürdürülmesi çerçevesinde eğitim öğretim süreçlerinin iyileştirilmesi hedeflenmiştir. Bu hedef doğrultusunda, üniversitemizde birimlerin ihtiyaçları doğrultusunda akademik ve idari personel istihdamının sağlanması, öğrencilerin ulusal ve uluslararası düzeyde bireyler olarak yetişmesi, öğrenciler için sosyal tesislerin iç mekân ve çevre düzenlemesinin yapılarak iyileştirilmesi, öğrencilere konferans, seminer ve birebir danışmanlık hizmetlerinin verilmesi, üniversitemizde okuyan ve mezun olan öğrencilerin mezun öğrenci portalına bilgilerini girmelerinin sağlanması, üniversitemizde daha kaliteli hizmet verilebilmesi için gıda mühendisi, anaokulu öğretmeni ve yurt yönetim memuru alınması hedefleri 2016 yılı performans hedefi olarak belirlenmiştir.

Ayrıca onuncu kalkınma planında temel ve sosyal bilimlerde yetkin araştırmacıların yetiştirilmesinin desteklenmesi, üniversiteler ve kamu kurumları bünyesinde bu alanlardaki araştırmaların sayısı, niteliği, etkinliğinin artırılması ve beşeri sermayenin geliştirilmesi ile uzaktan eğitim programları ve e öğrenmenin desteklenmesi amaçlanmıştır. Bu kapsamda üniversitemizde SCI, SSCI, AHCI yayınlarına verilen desteklerin artırılması, kütüphanede ihtiyaç duyulan veri tabanlarına abone olunması, uzaktan eğitim programına uygun altyapının oluşturulması performans hedefi olarak belirlenmiştir.

Planda, yaşanabilir mekânlar ile ilgili olarak; yaşanabilir mekân olgusunun en önemli boyutlarından birisi de çevresel kalitenin korunması, gelecek nesillerin refah ve mutluluğunu azaltmayacak bir kalkınma ve mekânsal gelişme yaklaşımının benimsenmesidir. Ekonomik büyümenin sosyal ve çevresel unsurlarla uyumunun sağlanması, büyümenin getirilerinin sosyal yapının güçlendirilmesi ve çevre üzerindeki baskıların azaltılması için de kullanılması sürdürülebilir kalkınma anlayışının bir gereği olarak ortaya çıkmaktadır. Sürdürülebilir kalkınma anlayışının daha da ileriye taşınması için bu alandaki politikaların uygulanması, izlenmesi ve değerlendirilmesinde ilgili kuruluşlar arasında işbirliği, koordinasyon ve veri paylaşımının geliştirilmesi ve özel sektör, yerel yönetimler ve sivil toplum kuruluşlarının rolünün artırılması önem kazanmaktadır. Ayrıca, doğal kaynakların ekonomik değerlerinin belirlenmesi, üretim ve tüketimde çevre standartlarının rekabetçilik ve yeşil büyüme anlayışıyla geliştirilmesi yanında, iklim değişikliğiyle mücadelenin ve biyolojik çeşitliliğin sürdürülebilir kullanımının da gözetilmesi gereklidir.

Bu kapsamda şehir mimarisinin ve peyzajın insan üzerindeki etkisi göz önünde bulundurularak, yapılacak kentsel tasarımların, imar planlarının, toplu konutlar ve kamu binalarının peyzaja, şehrin dokusuna, estetiğine ve kimliğine katkı sağlamasına özen gösterilmesi hedeflenmiş ve bu hedefe ilişkin olarak üniversitemizin fiziksel teknolojik ve mevcut altyapısının iyileştirilmesi amacı ile kampüs altyapısının düzenlenmesi ve birimlerin bakım, onarım ve tadilat ihtiyaçlarını gidermek performans hedefi olarak belirlenmiştir.

Onuncu kalkınma planında; vatandaşlarımızın yaşam kalitesi ve süresinin yükseltilmesi ile ekonomik, sosyal ve kültürel hayata bilinçli, aktif ve sağlıklı bir şekilde katılımlarının sağlanması temel amaçtır. Bu amaç doğrultusunda veriye ve kanıta dayalı politikalarla desteklenen, erişilebilir, nitelikli, maliyet etkin ve sürdürülebilir bir sağlık hizmet sunumu esastır. Bu esaslar doğrultuda üniversitemizde vatandaşlarımıza sunulan yaşam kalitesinin yükselmesi bakımından hastane personeli ve hasta yakınları için otopark yapımı, hastanemizde sunulan sağlık hizmetleri konusunda

hedef kitlenin bilgilendirilmesi ve anlayış deęişikliği yapılması sureti ile paydaş memnuniyetinin artırılması, hastanenin ihtiyacı olan idari personel sayısının artırılması, hastane ve baęlı birimlerin bakım, onarım, tadilat ve ihtiyaçlarının gidermek performans hedefi olarak belirlenmiştir.

Planda, üniversite hastanelerinin eğitim ve araştırma faaliyetleri ile saęlık hizmet sunumundaki rolleri net bir şekilde tanımlanarak hem hastanelerin mali sürdürülebilirliğini temin edecek hem de nitelikli tıp eğitimi ve yenilikçi araştırmaların yapılmasını saęlayacak yapısal reformlar hayata geçirilmesi hedeflenmiş olup, bu kapsamda üniversitemizde kadın doğum ve çocuk hastanesi, diş hekimliği fakültesi hizmet binası ve poliklinik hizmet binası açılması performans hedefi olarak belirlenmiştir.

Onuncu kalkınma planında nitelikli insan güçlü toplum hedeflenmiş olup, nitelikli birey ve güçlü toplum için daha etkin bir kamu yönetimine ve güçlü bir adalet sistemine ihtiyaç bulunmaktadır. Bu çerçevede, tüm vatandaşların haklarını koruyan, ekonomi için belirsizlikleri azaltan ve öngörülebilirliği artıran bir adalet sisteminin tesis edilmesi; bilgi ve iletişim teknolojilerinin getirdiği fırsatları azami ölçüde kullanan; karar alma ve uygulama süreçlerinde esnek, katılımcı, şeffaf ve yeterli kurumsal kapasiteye sahip bir kamu yönetimi ve güçlü bir sivil toplumun varlığı önceliklidir. Bu hedefle ilişkili olarak üniversitemizde motivasyonu yüksek dinamik ve nitelikli insan gücü oluşturmak performans hedefi olarak belirlenmiştir.

Yine planda, toplumun ve ekonominin ihtiyaçlarına duyarlı, paydaşlarıyla etkileşim içerisinde olan, ürettiği bilgiyi ürüne, teknolojiye ve hizmete dönüştüren, akademik, idari ve mali açıdan özerk üniversite modeli çerçevesinde küresel ölçekte rekabetçi bir yükseköğretim sistemine ulaşılması hedeflenmektedir. Üniversitemiz paydaş görüşlerini önemseyen ve en önemli paydaş olan öğrenciler ile etkileşim içerisinde olmak adına il genelinde okullarda tanıtım organizasyonlarının yapılması performans hedefi olarak belirlenmiştir.

Onuncu kalkınma planında okul türlerinin azaltıldığı, programlar arası esnek geçişlerin olduğu, öğrencilerin ruhsal ve fiziksel gelişimleri ile becerilerini artırmaya yönelik sportif, sanatsal ve kültürel aktivitelerin daha fazla yer aldığı bir dönüşüm programı uygulanacağı belirtilmiştir. Bu çerçevede üniversitemizde öğrencilerin iletişimlerini arttırarak kongre seminer kurs gibi kültürel ve sportif faaliyetlerinin desteklenmesi ve 4000 kişilik atletizm pistli futbol sahası yapılması performans hedefi olarak belirlenmiştir.

Planda, örgün ve yaygın eğitim kurumlarında bilgi ve iletişim teknolojisi altyapısı geliştirilecek, öğrenci ve öğretmenlerin bu teknolojileri kullanma yetkinlikleri artırılması hedeflenmiştir. Bununla ilişkili olarak üniversitemizde bilişim aę altyapılarının güncellenerek 2018 yılı sonuna kadar ihtiyaçlara uygun hale getirilmesi ve tüm birimlerde 2016 yılı sonuna kadar kablosuz internet sistemine geçilmesi performans hedefi olarak belirlenmiştir.

Onuncu kalkınma planında toplumsal düzenin korunması ve vatandaşlarımızın kanunlarla güvence altına alınan hak ve özgürlüklerinin kullanımına yönelik olarak güvenlik hizmetlerinin etkinleştirilmesi ve bütün kesimler için daha güvenli bir iş ve yaşam ortamının oluşturulması temel amaçtır. Bu amaç kapsamında üniversitemizde tüm birimlerde güvenlik amaçlı kamera sistemine geçilmesi ve güvenlik personeli sayısının arttırılması performans hedefi olarak belirlenmiştir.

Planda kamu sektöründe, işe alımdan emekliliğe kadar bütün süreçlerde hizmet kalitesi ve personel verimliliğinin yükseltilmesi temel amaçtır.

Hizmet içi eğitim uygulamalarının yaygınlaştırılması suretiyle kamu personelinin bilgi ve beceri düzeyinin artırılması, kamu insan kaynakları süreçlerinde liyakatin temel alınması, uygun kurumlardan başlanarak esnek çalışma biçimlerinin yaygınlaştırılması ve işlevsel bir performans değerlendirme sisteminin geliştirilmesi hedeflenmektedir. Bu hedef kapsamında üniversitemizde hizmet içi eğitim etkinliklerinin gerçekleştirilmesi performans hedefi olarak belirlenmiştir.

Onuncu kalkınma planında insanların iş ve yaşam ortamlarının kalitesi temel kalkınma ve refah göstergelerinden biridir. Bölgesel gelişme, yerel ekonomilerin ve kırsal kesimin güçlendirilmesi, mekânsal gelişme ve şehirleşmenin dengeli oluşmasının sağlanması, her kesim için barınma ihtiyacının yeterli, sağlıklı ve güvenli bir şekilde giderilmesi gibi alanlarda insanı ve yaşam kalitesini daha çok merkeze alan bir yaklaşıma ihtiyaç vardır. Bu yaklaşım, yaşam mekânlarının, ekonomik gelişme ve rekabetçiliği desteklemek yanında afetlere dayanıklı, çevreye duyarlı, kültürel değerleri esas alacak, sosyal dayanışmayı ve kaynaşmayı teşvik edecek şekilde tasarlanması ve inşa edilmesini gerektirmektedir. Bu kapsamda üniversitemizde personel servislerinin artırılması, bina artış oranı doğrultusunda temizlik personeli artırılması, İlahiyat fakültesi binasının yapılması, Kırıkhan derslik ve merkezi birimler binasının yapılması, ziraat fakültesi dekanlığı binasının yapılması ve üniversitemiz birimlerinin ihtiyacı olan hizmet binalarının etüt- projelerinin yapılması performans hedefi olarak belirlenmiştir.

III. FAALİYETLERE İLİŞKİN BİLGİ VE DEĞERLENDİRMELER

A. Mali Bilgiler

1- Bütçe Uygulama Sonuçları

09.03.2016 tarihli ve 6682 sayılı 2016 Yılı Merkezi Yönetim Bütçe Kanunu ile Üniversitemize 193.192.000,00 TL ödenek tahsis edilmiştir. Üniversitemizde 2016 mali yılı içerisinde 40 adet aktarma, 164 adet ekleme, 601 adet ödenek gönderme ve 159 adet tenkis olmak üzere toplam 964 adet bütçe işlemi yapılmıştır. Bu işlemlere göre yılsonunda toplam ödenek 213.524.409,00 TL'ye ulaşmış olup, 182.645.582,99 TL harcama yapılmıştır.

Tablo 42. 2016 Yılı Ekonomik Sınıflandırmaya Göre Bütçe Giderleri İcmali

EKONOMİK KOD		AÇIKLAMA	TOPLAM ÖDENEK	GÖNDERİLEN ÖDENEK	BÜTÇE GİDERİ	ÖDENEK ÜSTÜ GİDER	İPTAL EDİLEN ÖDENEK	ERTESİ YILA DEVREDİLEN ÖDENEK
I	II							
01		PERSONEL GİDERLERİ	102.759.504,00	96.963.503,82	96.963.503,82	0,00	5.796.000,18	0,00
	01	MEMURLAR	98.907.474,00	93.838.527,20	93.838.527,20	0,00	5.268.946,80	0,00
	02	SÖZLEŞMELİ PERSONEL	1.095.500,00	1.024.554,91	1.024.554,91	0,00	70.945,09	0,00
	03	İŞÇİLER	413.530,00	412.717,50	412.717,50	0,00	812,50	0,00
	04	GEÇİCİ PERSONEL	1.647.000,00	1.225.799,28	1.225.799,28	0,00	421.200,72	0,00
	05	Diğer Personel	696.000,00	661.904,93	661.904,93	0,00	34.095,07	0,00
02		SOSYAL GÜVENLİK KURUMLARINA DEVLET P	16.513.181,00	15.188.263,29	15.188.263,29	0,00	1.324.917,71	0,00
	01	MEMURLAR	15.932.831,00	14.688.105,85	14.688.105,85	0,00	1.244.725,15	0,00
	02	SÖZLEŞMELİ PERSONEL	207.000,00	175.250,39	175.250,39	0,00	31.749,61	0,00
	03	İŞÇİLER	96.750,00	90.555,22	90.555,22	0,00	6.194,78	0,00
	04	GEÇİCİ PERSONEL	249.600,00	209.022,62	209.022,62	0,00	40.577,38	0,00
	05	Diğer Personel	27.000,00	25.329,21	25.329,21	0,00	1.670,79	0,00
03		MAL VE HİZMET ALIM GİDERLERİ	33.291.361,94	28.195.478,11	28.195.478,11	0,00	5.095.883,83	0,00
	02	TÜKETİME YÖNELİK MAL VE MALZEME ALIMLA	14.527.806,78	10.498.563,34	10.498.563,34	0,00	4.029.245,44	0,00
	03	YOLLUKLAR	1.148.490,00	919.228,89	919.228,89	0,00	229.261,11	0,00
	04	GÖREV GİDERLERİ	126.450,00	121.444,82	121.444,82	0,00	4.005,18	0,00
	05	HİZMET ALIMLARI	12.363.650,16	12.115.924,41	12.115.924,41	0,00	247.725,75	0,00
	06	TEMSİL VE TANITMA GİDERLERİ	48.000,00	45.581,54	45.581,54	0,00	2.418,46	0,00
	07	MENKUL MAL, GAYRIMADDİ HAK ALIM, BAKIM 1	3.453.474,00	3.181.086,80	3.181.086,80	0,00	272.387,20	0,00
	08	GAYRİMENKUL MAL BAKIM VE ONARIM GİDERİ	1.624.489,00	1.313.648,31	1.313.648,31	0,00	310.840,69	0,00
05		CARI TRANSFERLER	5.146.400,00	4.938.118,53	4.938.118,53	0,00	208.281,47	0,00
	01	GÖREV ZARARLARI	2.405.000,00	2.404.935,35	2.404.935,35	0,00	64,65	0,00
	02	HAZINE YARDAIMLARI	2.136.000,00	2.136.000,00	2.136.000,00	0,00	0,00	0,00
	03	KAR AMACI GÜTMİYEN KURULUŞLARA YAPIL	575.000,00	382.783,18	382.783,18	0,00	192.216,82	0,00
	04	HANE HALKINA YAPILAN TRANSFERLER	14.400,00	14.400,00	14.400,00	0,00	0,00	0,00
	06	YURTDIŞINA YAPILAN TRANSFERLER	16.000,00	0,00	0,00	0,00	16.000,00	0,00
06		SERMAYE GİDERLERİ	55.813.961,84	37.360.218,24	37.360.218,24	0,00	18.453.743,60	0,00
	01	MAMUL MAL ALIMLARI	7.175.121,84	6.721.821,47	6.721.821,47	0,00	453.300,37	0,00
	03	GAYRİ MADDİ HAK ALIMLARI	250.000,00	200.751,44	200.751,44	0,00	49.248,56	0,00
	05	GAYRİMENKUL SERMAYE ÜRETİM GİDERLERİ	44.688.840,00	28.249.216,66	28.249.216,66	0,00	16.439.623,34	0,00
	07	GAYRİMENKUL BÜYÜK ONARIM GİDERLERİ	3.700.000,00	2.188.428,67	2.188.428,67	0,00	1.511.571,33	0,00
		GENEL TOPLAM	213.524.408,78	182.645.581,99	182.645.581,99	0,00	30.878.826,79	0,00

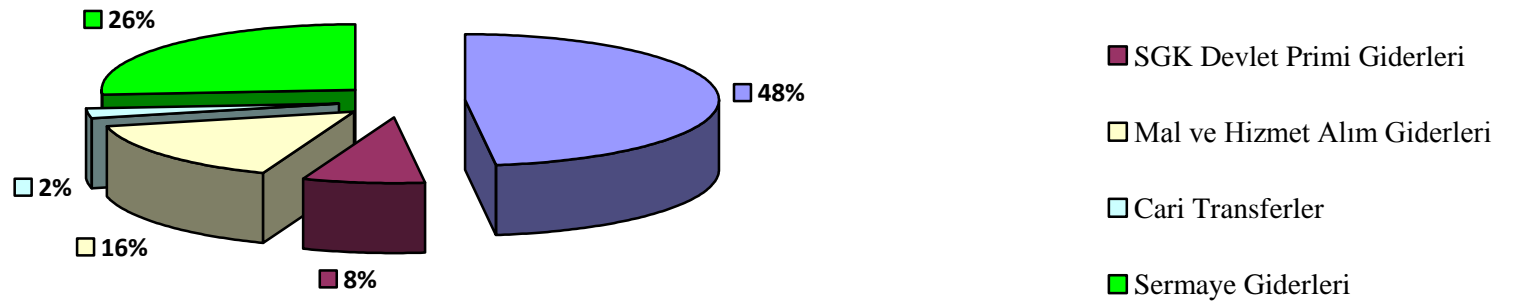

Tablo 43. Bütçe Gelirleri Kesin Hesap Cetveli

EKONOMİK KODLAR				AÇIKLAMA	BÜTÇE GELİRİ TAHMINİ	TAHAKKUK			TAHSİLAT			ERTESİ YILA DEVREDİLEN TAHAKKUK ARTIĞI	NET TAHSİLATIN TAHMİNİ ORANI (%)
						GEÇEN YILDAN DEVREDEN TAHAKKUK ARTIĞI	YILI TAHAKKUKU	TOPLAM TAHAKKUK	TAHSİLAT	BÜTÇE GELİRLERİNDEN RED VE İADELER	NET TAHSİLAT		
I	II	III	IV										
03				TEŞEBBÜS VE MÜLKİYET G	9.402.000,00	117.448,86	5.840.692,41	5.958.141,27	5.958.141,27	167.983,15	5.790.158,12	0,00	61,58
	01			MAL VE HİZMET SATIŞ GEL	9.152.000,00	0,00	5.582.751,82	5.582.751,82	5.582.751,82	165.997,72	5.416.754,10	0,00	59,19
		01		Mal Satış Gelirleri	11.000,00	0,00	36.405,00	36.405,00	36.405,00	0,00	36.405,00	0,00	330,95
			01	Şartname Basılı Evrak Form	10.000,00	0,00	31.805,00	31.805,00	31.805,00	0,00	31.805,00	0,00	318,05
			02	Kitap Yayın vb Satış gelirleri	1.000,00	0,00	4.600,00	4.600,00	4.600,00	0,00	4.600,00	0,00	460,00
		02		Hizmet Gelirleri	9.141.000,00	0,00	5.546.346,82	5.546.346,82	5.546.346,82	165.997,72	5.380.349,10	0,00	58,86
			10	Sportif Faaliyet Gelirleri	0,00	0,00	33.304,00	33.304,00	33.304,00	0,00	33.304,00	0,00	0,00
			29	Orgün ve Yaygın Öğretimden	801.000,00	0,00	627.987,38	627.987,38	627.987,38	10.212,20	617.775,18	0,00	77,13
			30	Sınav, Kayıt ve Bunlara İlişk	400.000,00	0,00	653,00	653,00	653,00	570,00	83,00	0,00	0,02
			31	İkinci Öğretimden Elde Edilen	4.700.000,00	0,00	3.253.776,30	3.253.776,30	3.253.776,30	130.762,62	3.123.013,68	0,00	66,45
			32	Yaz Okulu Gelirleri	1.500.000,00	0,00	0,00	0,00	0,00	0,00	0,00	0,00	0,00
			33	Tezsiz Yüksek Lisans Gelirleri	340.000,00	0,00	531.370,00	531.370,00	531.370,00	22.560,00	508.810,00	0,00	149,65
			38	Yurt Yatak ücreti Gelirleri	200.000,00	0,00	101.539,11	101.539,11	101.539,11	0,00	101.539,11	0,00	50,77
			99	Diğer hizmet gelirleri	1.200.000,00	0,00	997.717,03	997.717,03	997.717,03	1.892,90	995.824,13	0,00	82,99
	06			KİRA GELİRLERİ	250.000,00	117.448,86	257.940,59	375.389,45	375.389,45	1.985,43	373.404,02	0,00	149,36
		01		Taşınmaz Kiraları	200.000,00	105.549,27	269.840,18	375.389,45	375.389,45	1.985,43	373.404,02	0,00	186,70
			01	Lojman Kira Gelirleri	110.000,00	0,00	140.658,55	140.658,55	140.658,55	1.751,43	138.907,12	0,00	128,28
			02	Ecrimisil Gelirleri	0,00	0,00	8.169,22	8.169,22	8.169,22	0,00	8.169,22	0,00	0,00
			99	Diğer Taşınmaz Kira Gelirleri	90.000,00	105.549,27	121.012,41	226.561,68	226.561,68	234,00	226.327,68	0,00	251,48
		03		Ön İzin, İrtifak Hakkı ve Ku	50.000,00	11.899,59	-11.899,59	0,00	0,00	0,00	0,00	0,00	0,00
			02	İrtifak Hakkı Gelirleri	50.000,00	11.899,59	-11.899,59	0,00	0,00	0,00	0,00	0,00	0,00
04				ALINAN BAĞ VE YARD.İLE	179.528.000,00	25.920.000,00	175.600.135,25	201.520.135,25	172.447.724,43	0,00	172.447.724,43	29.072.410,82	96,06
		02		MERKEZİ YÖNETİM BÜTÇE:	179.528.000,00	25.920.000,00	175.306.389,00	201.226.389,00	172.153.978,18	0,00	172.153.978,18	29.072.410,82	95,89
			01	Cari	133.678.000,00	19.200.000,00	129.456.389,00	148.656.389,00	142.500.000,00	0,00	142.500.000,00	6.156.389,00	106,60
			01	Hazine yardımı	133.678.000,00	19.200.000,00	129.456.389,00	148.656.389,00	142.500.000,00	0,00	142.500.000,00	6.156.389,00	106,60
			02	Sermaye	45.850.000,00	6.720.000,00	45.850.000,00	52.570.000,00	29.653.978,18	0,00	29.653.978,18	22.916.021,82	64,68
			01	Hazine yardımı	45.850.000,00	6.720.000,00	45.850.000,00	52.570.000,00	29.653.978,18	0,00	29.653.978,18	22.916.021,82	64,68
	04			KURUMLARDAN VE KİŞİLE	0,00	0,00	200.000,00	200.000,00	200.000,00	0,00	200.000,00	0,00	0,00
		01		Cari	0,00	0,00	200.000,00	200.000,00	200.000,00	0,00	200.000,00	0,00	0,00
			03	Kurumlardan Alınan Şartlı Ba	0,00	0,00	200.000,00	200.000,00	200.000,00	0,00	200.000,00	0,00	0,00
	05			PROJE YARDIMLARI	0,00	0,00	93.746,25	93.746,25	93.746,25	0,00	93.746,25	0,00	0,00
		01		Cari	0,00	0,00	93.746,25	93.746,25	93.746,25	0,00	93.746,25	0,00	0,00
			10	YÖK Öğretim Üyesi Yetiştirme	0,00	0,00	10.901,16	10.901,16	10.901,16	0,00	10.901,16	0,00	0,00
			11	YÖK Yurtdışı Destekleri	0,00	0,00	68.445,09	68.445,09	68.445,09	0,00	68.445,09	0,00	0,00
			13	YÖK Burs Destekleri	0,00	0,00	14.400,00	14.400,00	14.400,00	0,00	14.400,00	0,00	0,00
05				DIĞER GELİRLER	4.262.000,00	733.358,46	7.909.485,67	8.642.844,13	7.289.442,12	0,00	7.289.442,12	1.353.402,01	171,03
	01			FAİZ GELİRLERİ	433.000,00	951,85	805.674,89	806.626,74	701.196,15	0,00	701.196,15	105.430,59	161,94
		09		Diğer Faizler	433.000,00	951,85	805.674,89	806.626,74	701.196,15	0,00	701.196,15	105.430,59	161,94

EKONOMİK KODLAR				AÇIKLAMA	BÜTÇE GELİRİ TAHMİNİ	TAHAKKUK			TAHSİLAT			ERTESİ YILA DEVREDİLEN TAHAKKUK ARTIĞI	NET TAHSİLATIN TAHMİNİ ORANI (%)
						GEÇEN YILDAN DEVREDEN TAHAKKUK ARTIĞI	YILI TAHAKKUKU	TOPLAM TAHAKKUK	TAHSİLAT	BÜTÇE GELİRLERİNDEN RED VE İADELER	NET TAHSİLAT		
I	II	III	IV										
05	01			DIĞER GELİRLER	4.262.000,00	733.358,46	7.909.485,67	8.642.844,13	7.289.442,12	0,00	7.289.442,12	1.353.402,01	
		09		FAİZ GELİRLERİ	433.000,00	951,85	805.674,89	806.626,74	701.196,15	0,00	701.196,15	105.430,59	
			09	Diğer Faizler	433.000,00	951,85	805.674,89	806.626,74	701.196,15	0,00	701.196,15	105.430,59	
			01	Kişilerden Alacaklar Faizleri	0,00	951,85	117.094,55	118.046,40	12.615,81	0,00	12.615,81	105.430,59	0,00
			03	Mevduat Faizleri	433.000,00	0,00	688.279,72	688.279,72	688.279,72	0,00	688.279,72	0,00	158,96
			99	Diğer Faizler	0,00	0,00	300,62	300,62	300,62	0,00	300,62	0,00	0,00
	02			KIŞI VE KURUMLARDAN AL	629.000,00	0,00	4.292.892,62	4.292.892,62	4.292.892,62	0,00	4.292.892,62	0,00	682,49
		06		Özel Bütçeli İdarelere Ait Pa	629.000,00	0,00	4.292.892,62	4.292.892,62	4.292.892,62	0,00	4.292.892,62	0,00	682,49
			16	Araştırma Projeleri Gelirleri P	629.000,00	0,00	4.292.892,62	4.292.892,62	4.292.892,62	0,00	4.292.892,62	0,00	682,49
	03			PARA CEZALARI	0,00	0,00	34.799,96	34.799,96	34.799,96	0,00	34.799,96	0,00	0,00
		02		İdari Para Cezaları	0,00	0,00	32.799,96	32.799,96	32.799,96	0,00	32.799,96	0,00	0,00
			99	Diğer İdari Para Cezaları	0,00	0,00	32.799,96	32.799,96	32.799,96	0,00	32.799,96	0,00	0,00
		09		Diğer Para Cezaları	0,00	0,00	2.000,00	2.000,00	2.000,00	0,00	2.000,00	0,00	0,00
			99	Yukarıda Tanımlanmayan Diğ	0,00	0,00	2.000,00	2.000,00	2.000,00	0,00	2.000,00	0,00	0,00
	09			DIĞER ÇEŞİTLİ GELİRLER	3.200.000,00	732.406,61	2.776.118,20	3.508.524,81	2.260.553,39	0,00	2.260.553,39	1.247.971,42	70,64
		01		Diğer Çeşitli Gelirler	3.200.000,00	732.406,61	2.776.118,20	3.508.524,81	2.260.553,39	0,00	2.260.553,39	1.247.971,42	70,64
			01	İrat Kaydedilecek Nakdi Tem	0,00	0,00	960,00	960,00	960,00	0,00	960,00	0,00	0,00
			03	İrat Kaydedilecek Teminat Me	0,00	0,00	10.908,30	10.908,30	10.908,30	0,00	10.908,30	0,00	0,00
			06	Kişilerden Alacaklar	0,00	732.406,61	909.910,73	1.642.317,34	394.345,92	0,00	394.345,92	1.247.971,42	0,00
			19	Öğrenci Katkı Payı Telifi Gel	3.200.000,00	0,00	1.786.787,00	1.786.787,00	1.786.787,00	0,00	1.786.787,00	0,00	55,84
			99	Yukarıda Tanımlanmayan Diğ	0,00	0,00	67.552,17	67.552,17	67.552,17	0,00	67.552,17	0,00	0,00
06				SERMayE GELİRLERİ	0,00	0,00	0,02	0,02	0,02	0,00	0,02	0,00	0,00
	02			TAŞINIR SATIŞ GELİRLERİ	0,00	0,00	0,02	0,02	0,02	0,00	0,02	0,00	0,00
		01		Taşınır Satış Gelirleri	0,00	0,00	0,02	0,02	0,02	0,00	0,02	0,00	0,00
			01	Taşınır Satış Gelirleri	0,00	0,00	0,02	0,02	0,02	0,00	0,02	0,00	0,00
				GENEL TOPLAM	193.192.000,00	26.770.807,32	189.350.313,35	216.121.120,67	185.695.307,84	167.983,15	185.527.324,69	30.425.812,83	96,03

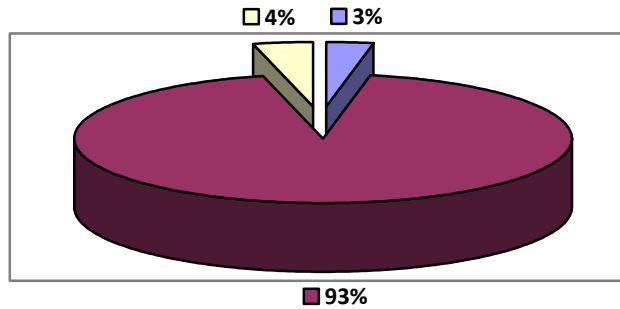

- Teşebbüs ve Mülkiyet Gelirleri
- Alınan Bağış ve Yardımlar
- Diğer Gelirler

Tablo 44. 2016 Yılı Bilanço Tablosu

AKTİF HESAPLAR		N Yılı 2016	PASİF HESAPLAR		N Yılı 2016
1 DÖNEN VARLIKLAR		55.756.541,24	3 KISA VADELİ YABANCI KAYNAKLAR		19.370.168,68
10 HAZİR DEĞERLER		19.021.100,44	32 FAALİYET BORÇLARI		506.249,00
102 BANKA HESABI		19.149.854,65	320 BÜTÇE EMANETLERİ HESABI		506.249,00
103 VERİLEN ÇEKLER VE GÖNDERME EMİRLERİ HESABI (-)		-775.540,50	33 EMANET YABANCI KAYNAKLAR		16.879.927,07
104 PROJE ÖZEL HESABI		646.786,25	330 ALINAN DEPOZİTO VE TEMİNATLAR HESABI		372.388,20
108 DİĞER HAZİR DEĞERLER HESABI		0,04	333 EMANETLER HESABI		16.507.538,87
12 FAALİYET ALACAKLARI		29.095.590,17	36 ÖDENECEK DİĞER YÜKÜMLÜLÜKLER		1.853.385,76
120 GELİRLERDEN ALACAKLAR HESABI		29.072.410,82	360 ÖDENECEK VERGİ VE FONLAR HESABI		1.801.889,97
128 VERİLEN DEPOZİTO VE TEMİNATLAR HESABI		23.179,35	361 ÖDENECEK SOSYAL GÜVENLİK KESİNTİLERİ HESABI		50.082,91
14 DİĞER ALACAKLAR		1.362.056,33	362 FONLAR VEYA DİĞER KAMU İDARELERİ ADINA YAPILAN TAHSİLAT HES		1.432,88
140 KİŞİLERDEN ALACAKLAR HESABI		1.362.056,33	38 GELECEK AYLARA AİT GELİRLER VE GİDER TAHAKKUKLARI		119.257,31
15 STOKLAR		2.332.271,73	380 GELECEK AYLARA AİT GELİRLER HESABI		119.257,31
150 İLK MADDE VE MALZEME HESABI		2.332.271,73	39 DİĞER KISA VADELİ YABANCI KAYNAKLAR HESABI		11.349,54
16 ÖN ÖDEMELER		3.945.522,57	397 SAYIM FAZLALARI HESABI		11.349,54
162 BÜTÇE DIŞI AVANS VE KREDİLER HESABI		3.945.522,57	4 UZUN VADELİ YABANCI KAYNAKLAR		143.306,62
2 DURAN VARLIKLAR		1.874.470.976,91	43 DİĞER BORÇLAR		23.306,62
24 MALİ DURAN VARLIKLAR		0,00	430 ALINAN DEPOZİTO VE TEMİNATLAR HESABI		23.306,62
242 DÖNER SERMAYELİ KURULUŞLARA YATIRILAN SERMAYELER HESABI		4.310.828,31	47 BORÇ VE GİDER KARŞILIKLARI		120.000,00
247 SERMAYE TAAHHÜTLERİ HESABI (-)		-4.310.828,31	472 KIDEM TAZMİNATI KARŞILIĞI HESABI		120.000,00
25 MADDİ DURAN VARLIKLAR		1.874.470.976,91	5 ÖZ KAYNAKLAR		1.910.714.042,85
250 ARAZI VE ARSALAR HESABI		1.491.675.611,76	50 NET DEĞER		1.813.694.141,82
251 YERALTI VE YERÜSTÜ DÜZENLERİ HESABI		17.084.696,00	500 NET DEĞER HESABI		1.813.694.141,82
252 BİNALAR HESABI		303.323.421,09	57 GEÇMİŞ YILLAR OLUMLU FAALİYET SONUÇLARI		104.977.192,61
253 TESİS, MAKİNE VE CİHAZLAR HESABI		65.445.914,50	570 GEÇMİŞ YILLAR OLUMLU FAALİYET SONUÇLARI HESABI		104.977.192,61
254 TAŞITLAR HESABI		2.964.198,38	58 GEÇMİŞ YILLAR OLUMSUZ FAALİYET SONUÇLARI		-21.386.282,16
255 DEMİRBAŞLAR HESABI		37.770.827,99	580 GEÇMİŞ YILLAR OLUMSUZ FAALİYET SONUÇLARI HESABI (-)		-21.386.282,16
257 BİRİKMiŞ AMORTİSMANLAR HESABI (-)		-110.271.585,44	59 DÖNEM FAALİYET SONUÇLARI		13.428.990,58
258 YAPILMAKTA OLAN YATIRIMLAR HESABI		66.477.892,63	590 DÖNEM OLUMLU FAALİYET SONUCU HESABI		13.428.990,58
26 MADDİ OLMAYAN DURAN VARLIKLAR		0,00			
260 HAKLAR HESABI		3.806.842,48			
268 BİRİKMiŞ AMORTİSMANLAR HESABI (-)		-3.806.842,48			
29 DİĞER DURAN VARLIKLAR		0,00			
294 ELDEN ÇIKARILACAK STOKLAR VE MADDİ DURAN VARLIKLAR HESABI		4.992.572,98			
299 BİRİKMiŞ AMORTİSMANLAR HESABI (-)		-4.992.572,98			
AKTİF TOPLAMI		1.930.227.518,15	PASİF TOPLAMI		1.930.227.518,15

910 ALINAN TEMİNAT MEKTUPLARI HESABI	14.236.991,50
911 ALINAN TEMİNAT MEKTUPLARI EMANETLERİ HESABI	14.236.991,50
920 GİDER TAAHHÜTLERİ HESABI	40.128.430,03
921 GİDER TAAHHÜTLERİ KARŞILIĞI HESABI	40.128.430,03
948 BAŞKA BİRİMLER ADINA İZLENEN ALACAKLAR HESABI	1.643.860,72
949 BAŞKA BİRİMLER ADINA İZLENEN ALACAK EMANETLERİ HESABI	1.643.860,72
982 BİLİMSEL PROJELER HESABI	5.458.446,47
983 BİLİMSEL PROJELER KARŞILIĞI HESABI	5.458.446,47
993 Maddi Duran Varlıkların Kira ve İrtifak Hakkı Gel	94.298,03
998 DİĞER NAZİM HESAPLAR HESABI	81.363,45
999 Diğer Nazım Hesaplar Karşılığı Hesabı	175.661,48

Tablo 45. Kurum Kesin Mizanı

HESAPLARIN		TUTARI		KALANI	
KODU	ADI	BORÇ	ALACAK	BORÇ	ALACAK
	AKTİF HESAPLAR	3.093.903.833,72	1.163.676.315,57	2.054.384.987,84	124.157.469,69
1	DÖNEN VARLIKLAR	978.342.636,11	922.586.094,87	56.532.081,74	775.540,50
10	HAZIR DEĞERLER	730.336.752,66	711.315.652,22	19.796.640,94	775.540,50
100	KASA HESABI	27.722,29	27.722,29	0,00	0,00
102	BANKA HESABI	532.035.154,65	512.885.300,00	19.149.854,65	
103	VERİLEN ÇEKLER VE GÖNDERME EN	194.631.381,18	195.408.921,68		775.540,50
104	PROJE ÖZEL HESABI	2.229.268,98	1.582.482,73	646.786,25	
106	DÖVİZ GÖNDERME EMİRLERİ HESA	1.385.503,23	1.385.503,23	0,00	0,00
108	DİĞER HAZIR DEĞERLER HESABI	27.722,33	27.722,29	0,04	
12	FAALİYET ALACAKLARI	219.246.949,04	190.151.358,87	29.095.590,17	
120	GELİRLERDEN ALACAKLAR HESABI	219.223.769,69	190.151.358,87	29.072.410,82	
126	VERİLEN DEPOZİTO ve TEMİNATLA	23.179,35	0,00	23.179,35	
14	DİĞER ALACAKLAR	1.934.873,48	572.817,15	1.362.056,33	
140	KİŞİLERDEN ALACAKLAR HESABI	1.934.873,48	572.817,15	1.362.056,33	
15	STOKLAR	8.224.545,98	5.892.274,25	2.332.271,73	
150	İLK MADDE VE MALZEME HESABI	8.224.545,98	5.892.274,25	2.332.271,73	
16	ÖN ÖDEMELER	18.599.514,95	14.653.992,38	3.945.522,57	0,00
160	İŞ AVANS VE KREDİLERİ HESABI	2.836.986,53	2.836.986,53	0,00	0,00
161	PERSONEL AVANSLARI HESABI	6.268.244,54	6.268.244,54	0,00	0,00
162	BÜTÇE DIŞI AVANS VE KREDİLER HE	9.110.060,30	5.164.537,73	3.945.522,57	
163	MAHSUP DÖNEMİNE AKTARILAN AVA	384.223,58	384.223,58	0,00	0,00
2	DURAN VARLIKLAR	2.115.561.197,61	241.090.220,70	1.997.852.906,10	123.381.929,19
22	FAALİYET ALACAKLARI	108.016,74	108.016,74	0,00	0,00
220	GELİRLERDEN ALACAKLAR HESABI	108.016,74	108.016,74	0,00	0,00
24	MALİ DURAN VARLIKLAR	4.310.928,31	4.310.928,31	4.310.928,31	4.310.928,31
242	DÖNER SERMAYELİ KURULUŞLARA	4.310.928,31	0,00	4.310.928,31	
247	SERMAYE TAAHHÜTLERİ HESABI (-)	0,00	4.310.928,31		4.310.928,31
25	MADDİ DURAN VARLIKLAR	2.097.884.221,51	223.413.244,60	1.984.742.562,35	110.271.585,44
250	ARAZİ VE ARSALAR HESABI	1.491.675.611,76	0,00	1.491.675.611,76	
251	YERALTI VE YERÜSTÜ DÜZENLERİ H	17.084.696,00	0,00	17.084.696,00	
252	BİNALAR HESABI	312.633.421,09	9.310.000,00	303.323.421,09	
253	TESİS, MAKİNE VE CİHAZLAR HESA	75.302.371,64	9.856.457,14	65.445.914,50	
254	TAŞITLAR HESABI	3.878.912,71	914.714,33	2.964.198,38	

HESAPLARIN		TUTARI		KALANI	
KODU	ADI	BORÇ	ALACAK	BORÇ	ALACAK
	AKTİF HESAPLAR	3.093.903.833,72	1.163.676.315,57	2.054.384.987,84	124.157.469,69
2	DURAN VARLIKLAR	2.115.561.197,61	241.090.220,70	1.997.852.906,10	123.381.929,19
25	MADDİ DURAN VARLIKLAR	2.097.884.221,51	223.413.244,60	1.984.742.562,35	110.271.585,44
255	DEMİRBAŞLAR HESABI	49.978.237,45	12.207.409,46	37.770.827,99	
257	BİRİKMİŞ AMORTİSMANLAR HESA	14.338.495,20	124.610.080,64		110.271.585,44
258	YAPILMAKTA OLAN YATIRIMLAR HES	132.992.475,66	66.514.583,03	66.477.892,63	
26	MADDİ OLMAYAN DURAN VARLIKLAR	6.538.689,26	6.538.689,26	3.806.842,46	3.806.842,46
260	HAKLAR HESABI	5.753.922,64	1.947.080,18	3.806.842,46	
268	BİRİKMİŞ AMORTİSMANLAR HESA	784.766,62	4.591.609,08		3.806.842,46
29	DİĞER DURAN VARLIKLAR	6.719.341,79	6.719.341,79	4.992.572,98	4.992.572,98
294	ELDEN ÇIKARILACAK STOKLAR VE M	5.917.939,70	925.366,72	4.992.572,98	
299	BİRİKMİŞ AMORTİSMANLAR HESA	801.402,09	5.793.975,07		4.992.572,98
	PASİF HESAPLAR	303.258.466,24	2.233.485.984,39	21.386.282,16	1.951.613.800,31
3	KISA VADELİ YABANCI KAYNAKLAR	81.853.377,42	101.223.546,10		19.370.168,68
32	FAALİYET BORÇLARI	8.862.465,70	9.368.714,70		506.249,00
320	BÜTÇE EMANETLERİ HESABI	8.862.465,70	9.368.714,70		506.249,00
33	EMANET YABANCI KAYNAKLAR	35.872.229,85	52.752.156,92		16.879.927,07
330	ALINAN DEPOZİTO VE TEMİNATLAR	439.474,76	811.862,96		372.388,20
333	EMANETLER HESABI	35.432.755,09	51.940.293,96		16.507.538,87
36	ÖDENECEK DİĞER YÜKÜMLÜLÜKLE	36.713.403,76	38.566.789,52		1.853.385,76
360	ÖDENECEK VERGİ VE FONLAR HESA	11.958.218,79	13.760.088,76		1.801.869,97
361	ÖDENECEK SOSYAL GÜVENLİK KES	24.725.255,94	24.775.338,85		50.082,91
362	FONLAR VEYA DİĞER KAMU İDAREL	29.929,03	31.361,91		1.432,88
38	GELECEK AYLARA AİT GELİRLER V	21.054,53	140.311,84		119.257,31
380	GELECEK AYLARA AİT GELİRLER HE	21.054,53	140.311,84		119.257,31
39	DİĞER KISA VADELİ YABANCI KAYN	384.223,58	395.573,12		11.349,54
397	SAYIM FAZLALARI HESABI	384.223,58	395.573,12		11.349,54
4	UZUN VADELİ YABANCI KAYNAKLAR	135.435,40	278.742,02	0,00	143.306,62
43	DİĞER BORÇLAR	22.592,08	45.898,70		23.306,62
430	ALINAN DEPOZİTO VE TEMİNATLAR	22.592,08	45.898,70		23.306,62
47	BORÇ VE GİDER KARŞILIKLARI	0,00	120.000,00		120.000,00
472	Kıdem Tazminatı Karşılığı Hesabı	0,00	120.000,00		120.000,00
48	GELECEK YILLARA AİT GELİRLER V	112.843,32	112.843,32	0,00	0,00

HESAPLARIN		TUTARI		KALANI	
KODU	ADI	BORÇ	ALACAK	BORÇ	ALACAK
	PASİF HESAPLAR	303.258.466,24	2.233.485.984,39	21.386.282,16	1.951.613.800,31
4	UZUN VADELİ YABANCI KAYNAKLAR	135.435,40	278.742,02	0,00	143.306,62
48	GELECEK YILLARA AİT GELİRLER V	112.843,32	112.843,32	0,00	0,00
480	GELECEK YILLARA AİT GELİRLER H	112.843,32	112.843,32	0,00	0,00
5	ÖZ KAYNAKLAR	221.269.653,42	2.131.983.696,27	21.386.282,16	1.932.100.325,01
50	NET DEĞER	8.106.927,48	1.821.801.069,30		1.813.694.141,82
500	NET DEĞER HESABI	8.106.927,48	1.821.801.069,30		1.813.694.141,82
57	GEÇMİŞ YILLAR OLUMLU FAALİYET	132.511.181,31	237.488.373,92		104.977.192,61
570	GEÇMİŞ YILLAR OLUMLU FAALİYET	132.511.181,31	237.488.373,92		104.977.192,61
58	GEÇMİŞ YILLAR OLUMSUZ FAALİYE	42.772.564,32	21.386.282,16	21.386.282,16	
580	GEÇMİŞ YILLAR OLUMSUZ FAALİYE	42.772.564,32	21.386.282,16	21.386.282,16	
59	DÖNEM FAALİYET SONUÇLARI	37.878.980,31	51.307.970,89		13.428.990,58
590	DÖNEM OLUMLU FAALİYET SONUCU	37.878.980,31	51.307.970,89		13.428.990,58
	FAALİYET VE BÜTÇE HESAPLARI	5.035.033.052,47	5.035.033.052,47	61.643.390,20	61.643.390,20
6	FAALİYET HESAPLARI	587.968.081,52	587.968.081,52	0,00	0,00
60	GELİR HESAPLARI	211.545.739,39	211.545.739,39	0,00	0,00
600	GELİRLER HESABI	211.545.739,39	211.545.739,39	0,00	0,00
61	İNDİRİM, İADE VE İSKONTO HESA	167.983,15	167.983,15	0,00	0,00
610	İNDİRİM, İADE VE İSKONTOLAR HE	167.983,15	167.983,15	0,00	0,00
63	GİDER HESAPLARI	182.560.500,16	182.560.500,16	0,00	0,00
630	GİDERLER HESABI	182.560.500,16	182.560.500,16	0,00	0,00
69	FAALİYET SONUÇLARI	193.693.858,82	193.693.858,82	0,00	0,00
690	FAALİYET SONUÇLARI HESABI	193.693.858,82	193.693.858,82	0,00	0,00
8	BÜTÇE HESAPLARI	1.115.641.399,28	1.115.641.399,28	0,00	0,00
80	BÜTÇE GELİR HESAPLARI	381.064.931,94	381.064.931,94	0,00	0,00
800	BÜTÇE GELİRLERİ HESABI	190.532.465,97	190.532.465,97	0,00	0,00
805	GELİR YANSITMA HESABI	190.532.465,97	190.532.465,97	0,00	0,00
81	BÜTÇE GELİRLERİNDEN RET VE İA	167.983,15	167.983,15	0,00	0,00
810	BÜTÇE GELİRLERİNDEN RET VE İA	167.983,15	167.983,15	0,00	0,00
83	BÜTÇE GİDER HESAPLARI	366.067.594,36	366.067.594,36	0,00	0,00
830	BÜTÇE GİDERLERİ HESABI	182.649.596,91	182.649.596,91	0,00	0,00
834	GEÇEN YIL BÜTÇE MAHSUPLARI HES	384.223,58	384.223,58	0,00	0,00

HESAPLARIN		TUTARI		KALANI	
KODU	ADI	BORÇ	ALACAK	BORÇ	ALACAK
	FAALİYET VE BÜTÇE HESAPLARI	5.035.033.052,47	5.035.033.052,47	61.643.390,20	61.643.390,20
8	BÜTÇE HESAPLARI	1.115.641.399,28	1.115.641.399,28	0,00	0,00
83	BÜTÇE GİDER HESAPLARI	366.067.594,36	366.067.594,36	0,00	0,00
835	GİDER YANSITMA HESAPLARI	183.033.773,87	183.033.773,87	0,00	0,00
89	BÜTÇE UYGULAMA SONUÇLARI	368.340.889,83	368.340.889,83	0,00	0,00
895	BÜTÇE UYGULAMA SONUÇLARI HES.	368.340.889,83	368.340.889,83	0,00	0,00
9	NAZIM HESAPLAR	3.331.423.571,67	3.331.423.571,67	61.643.390,20	61.643.390,20
90	ÖDENEK HESAPLARI	1.568.280.987,23	1.568.280.987,23	0,00	0,00
900	GÖNDERİLECEK BÜTÇE ÖDENEKLER	343.437.429,47	343.437.429,47	0,00	0,00
901	BÜTÇE ÖDENEKLERİ HESABI	328.053.633,57	328.053.633,57	0,00	0,00
902	BÜTÇE ÖDENEK HAREKETLERİ HESAB	238.458.631,68	238.458.631,68	0,00	0,00
903	KULLANILACAK ÖDENEKLER HESABI	238.458.631,68	238.458.631,68	0,00	0,00
904	ÖDENEKLER HESABI	238.458.631,68	238.458.631,68	0,00	0,00
905	ÖDENEKLİ GİDERLER HESABI	182.645.581,99	182.645.581,99	0,00	0,00
906	MAHSUP DÖNEMİNE AKTARILAN KUL	384.223,58	384.223,58	0,00	0,00
907	MAHSUP DÖNEMİNE AKTARILAN ÖD	384.223,58	384.223,58	0,00	0,00
91	NAKİT DIŞI TEMİNAT VE KİŞİLERE	23.122.334,88	23.122.334,88	14.236.991,50	14.236.991,50
910	ALINAN TEMİNAT MEKTUPLARI HESA	18.679.663,19	4.442.671,69	14.236.991,50	
911	ALINAN TEMİNAT MEKTUPLARI EMAN	4.442.671,69	18.679.663,19		14.236.991,50
92	TAAHHÜT HESAPLARI	91.927.674,13	91.927.674,13	40.128.430,03	40.128.430,03
920	GİDER TAAHHÜTLERİ HESABI	66.028.052,08	25.899.622,05	40.128.430,03	
921	GİDER TAAHHÜTLERİ KARŞILIĞI HE	25.899.622,05	66.028.052,08		40.128.430,03
94	DEĞERLİ KAĞIT VE ÖZEL TAHAKKUK	2.453.728,58	2.453.728,58	1.643.860,72	1.643.860,72
948	BAŞKA BİRİMLER ADINA İZLENEN A	2.048.794,65	404.933,93	1.643.860,72	
949	BAŞKA BİRİMLER ADINA İZLENEN A	404.933,93	2.048.794,65		1.643.860,72
96	yok	11.532.183,13	11.532.183,13	5.458.446,47	5.458.446,47
962	BİLİMSEL PROJELER HESABI	8.495.314,80	3.036.868,33	5.458.446,47	
963	BİLİMSEL PROJELER KARŞILIĞI HES	3.036.868,33	8.495.314,80		5.458.446,47
99	Diğer Nazım Hesaplar	1.634.106.663,72	1.634.106.663,72	175.661,48	175.661,48
990	Kiraya Ver, İrtifak Hakkı Tesis Ed Maddi	814.763.101,50	814.763.101,50	0,00	0,00
993	Maddi Duran Varlıkların Kira ve İrtifak H	2.338.947,65	2.244.649,62	94.298,03	
998	Diğer Nazım Hesaplar Hesabı	81.363,45	0,00	81.363,45	
999	Diğer Nazım Hesaplar Karşılığı Hesab	816.923.251,12	817.098.912,60		175.661,48
HESAPLARIN		TUTARI		KALANI	
KODU	ADI	BORÇ	ALACAK	BORÇ	ALACAK
	GENEL TOPLAM	8.432.195.352,43	8.432.195.352,43	2.137.414.660,20	2.137.414.660,20

2- Temel Mali Tablolara İlişkin Açıklamalar

2.1 (01) Personel Giderleri:

Personel giderleri ekonomik kodunda 103.344.000,00 TL başlangıç ödeneği öngörölmüş, yıl içerisinde yapılan bütçe işlemleri ile yılsonu ödenek toplamı 102.759.504,00 TL olmuştur. Toplam ödeneğin yılsonunda 96.963.503,82 TL'si kullanılmıştır. Yılsonu harcama oranı, yılsonu ödenek toplamına göre %94,36 olarak gerçekleşmiştir.

2.2 (02) Sosyal Güvenlik Kurumlarına Devlet Primi Giderleri:

Sosyal güvenlik kurumlarına devlet primi giderleri ekonomik kodunda 15.724.000,00 TL başlangıç ödeneği öngörölmüş, yıl içerisinde yapılan bütçe işlemleri ile yılsonu ödenek toplamı 16.513.181,00 TL olmuştur. Toplam ödeneğin yılsonunda 15.188.263,29 TL'si kullanılmıştır. Yılsonu harcama oranı, yılsonu ödenek toplamına göre %91,98 olarak gerçekleşmiştir.

2.3 (03) Mal ve Hizmet Alım Giderleri:

Mal ve hizmet alım giderleri ekonomik kodunda 22.992.000,00 TL başlangıç ödeneği öngörölmüş, yıl içerisinde yapılan bütçe işlemleri ile yılsonu ödenek toplamı 33.291.361,94 TL olmuştur. Toplam ödeneğin yılsonunda 28.195.478,11 TL'si kullanılmıştır. Yılsonu harcama oranı, yılsonu ödenek toplamına göre %84,69 olarak gerçekleşmiştir.

2.4 (05) Cari Transferler:

Cari transferler ekonomik kodunda 5.132.000,00 TL başlangıç ödeneği öngörölmüş, yıl içerisinde yapılan bütçe işlemleri ile yılsonu ödenek toplamı 5.146.400,00 TL olmuştur. Toplam ödeneğin yılsonunda 4.938.118,53 TL'si kullanılmıştır. Yılsonu harcama oranı, yılsonu ödenek toplamına göre %95,95 olarak gerçekleşmiştir.

2.5 (06) Sermaye Giderleri:

Sermaye giderleri ekonomik kodunda 46.000.000,00 TL başlangıç ödeneği öngörölmüş, yıl içerisinde yapılan bütçe işlemleri ile yılsonu ödenek toplamı 55.813.961,84 TL olmuştur. Toplam ödeneğin yılsonunda 37.360.218,24 TL'si kullanılmıştır. Yılsonu harcama oranı, yılsonu ödenek toplamına göre %66,94 olarak gerçekleşmiştir.

3- Mali Denetim Sonuçları

2016 yılında Sayıştay Başkanlığı tarafından dış denetim yapılmış ancak 2016 yılı dış denetim raporu idaremize henüz bildirilmemiştir. Bu yüzden 2016 yılı idare faaliyet raporunda 2015 yılı dış denetim raporuna yer verilmiştir.

Üniversitemiz 2015 yılı sayıştay denetimlerinde 4 adet bulgu tespit edilmiştir.

3.1 Denetim Bulgu ve Cevapları

Bulgu 1: 430 Alınan Depozito Ve Teminatlar Hesabına Gereken Kayıtların Yapılmaması

Tespit edilen bulgu sonucunda Merkezi Yönetim Muhasebe Yönetmeliği'nin 256 ve 330'uncu maddelerine istinaden gerekli düzeltme kayıtları yapılmıştır.

Bulgu 2: Hurda Satışlarında Gereken Kayıtların Yapılmaması

Merkezi Yönetim Muhasebe Yönetmeliği'nin 214 ve 218'inci maddeleri gereğince, 294 ve 299 nolu hesaplar için gereken muhasebe kayıtları yapılmıştır.

Bulgu 3: Alt İşveren Çalışanlarının Kıdem Tazminatlarının Tahakkuk Kaydının Yapılmaması

Merkezi Yönetim Muhasebe Yönetmeliği'nin 291 ve 342'inci maddeleri gereğince; ayrılması gereken tutarlar, 472- Kıdem Tazminatı Karşılığı hesabında izlenmeye başlanmıştır.

Bulgu 4: Maddi Olmayan Duran Varlıklara Yıl Sonunda %100 Amortisman Ayrılması

260- Haklar hesabındaki maddi olmayan duran varlıklara %100 amortisman ayrılmış olup, 260- Haklar hesabı ile 268- Birikmiş Amortismanlar hesabı düzeltilmiş ve mizanda eşitlik sağlanmıştır.

B. Performans Bilgileri

1- Faaliyet ve Proje Bilgileri

1.1 Yayınlarla İlgili Faaliyet Bilgileri

Tablo 46. Bölümlere Göre Uluslararası Yayın Sayıları

Fakülte/ Enstitü/ Yüksekokul	Yayınlarnın Bölüm ve İndekslere Göre Dağılımı			TOPLAM
	SCI	SSCI	AHCI	
Tıp Fakültesi	69	24	10	103
Eğitim Fakültesi	-	3	-	3
Veteriner Fakültesi	29	12	-	41
Fen Edebiyat Fakültesi	39	1	7	47
Mimarlık Fakültesi	4	1	-	5
Diş Hekimliği Fakültesi	18	-	-	18
Ziraat Fakültesi	38	-	-	38
İktisadi ve İdari Bilimler Fakültesi	-	1	-	1
Altınözü MYO	1	-	-	1
Hatay Sağlık Hizm. MYO	5	-	-	5
Fizik Ted. ve Reh. YO	1	-	-	1
Hatay Sağlık Yüksekokulu	3	-	-	3
Beden Eğitimi ve Spor Yüksekokulu	-	-	1	1
Toplam	207	42	18	267

Tablo 47. İndekslere Giren Hakemli Dergilerde Yayımlanan Yayın Sayısı

Uluslararası Makale	Ulusal Makale	Uluslararası Bildiri	Ulusal Bildiri	Kitap / Kitap Bölümü	Toplam
346	232	600	201	78	1696

Tablo 48. Editörlük Ve Hakemlik Yapan Öğretim Üyesi Sayısı / Dergi Sayısı

Editörlük/Hakemlik Yapan Öğretim Üyesi Sayısı	Editörlük/Hakemlik Yapılan Kitap Sayısı	Dergi Hakemliği Yapan Öğretim Üyesi Sayısı	Hakemliği Yapılan Dergi Sayısı
130	21	199	430

1.2 Proje Bilgileri

Tablo 49. 2016 Yılı Proje Bilgileri

2016 YILI	PROJE SAYISI VE DURUMU	BÜTÇESİ
2016 TÜBİTAK PROJELERİ	3 ADET TÜBİTAK PROJESİ BU YIL İÇİNDE DESTEKLENMİŞ VE BAŞLAMIŞTIR.	183.520,00 TL
2016 BAP PROJELERİ	78 ADET BAP PROJESİ DESTEKLENMİŞTİR.	2.013.680,00 TL
2016 TAGEM PROJESİ	SAKSILI SÜS BİTKİSİ YETİŞTİRİCİLİĞİNE UYGUN SÜS BİBERİ ÇEŞİTLERİNİN GELİŞTİRİLMESİ	60.000,00 TL
2016 MKÜ-NARENCİYE TANITIM GRUBU ORTAK PROJESİ	PORTAKAL VE MANDARİN ÇEŞİTLERİ GELİŞTİRME PROJELERİ	199.100,00 TL
2016 FARABİ DEĞİŞİM PROGRAMI	1 ADET FARABİ ÖĞRENCİ DEĞİŞİM PROGRAMI PROJESİ	47.040,00 TL
2016 ERASMUS (AB HİBE)	2016-2017 ERASMUS DÖNEMİ AB HİBE DESTEĞİ	253.850 Euro

1.3 Yatırım Proje Bilgileri

1.3.1 2016 Yılı Eğitim Sektörü Yatırım Programı

- Kırıkhan Derslik ve Merkezi Birimler Binası İnşaatı
 - 2016 yılı içerisinde 1.234.000,00 TL harcama yapılmıştır. 31.12.2017 tarihine kadar tamamlanması planlanmıştır
- Ziraat Fakültesi Dekanlık Binası İnşaatı
 - 2016 yılı içerisinde 594.000,00 TL harcama yapılmıştır. 20.06.2017 tarihine kadar tamamlanması planlanmıştır.
- Dış Hekimliği Fakülte Binası İnşaatı
- Samandağ Meslek Yüksekokulu Binası İnşaatı
- Yayladağı Sosyal Bilimler Meslek Yüksekokulu Binası İnşaatı
- İlahiyat Fakültesi Binası İnşaatı
 - 2016 yılı içerisinde 1.736.000,00 TL harcama yapılmıştır. 07.12.2017 tarihine kadar tamamlanması planlanmıştır.
- Kampüs Altyapı İnşaatları
 - Su İsale Hattı İnşaatı: 2016 yılı içerisinde 808.000,00 TL harcama yapılarak tamamlanmıştır.
 - Altyapı I. Kısım: 2016 yılı içerisinde 3.069.000,00 TL harcama yapılarak tamamlanmıştır.
 - Altyapı II. Kısım: 2016 yılı içerisinde 1.357.000,00 TL harcama yapılmıştır.
 - Altyapı III. Kısım: 2016 yılı içerisinde 583.000,00 TL harcama yapılarak tamamlanmıştır.
- Bakım ve Onarım İşleri
 - Sağlık Bilimleri Yüksekokulu ve Fizik Tedavi ve Rehabilitasyon Yüksekokulu bakım onarım inşaat işi: 2016 yılı içerisinde 87.000,00 TL harcama yapılarak tamamlanmıştır.
 - Ziraat Fakültesi Bakım Onarımı: 2016 yılı içerisinde 209.000,00 TL harcama yapılarak tamamlanmıştır.
 - Veterinerlik Fakültesi Onarım İnşaatı: 2016 yılı içerisinde 1.067.000,00 TL harcama yapılmıştır. Onarım inşaatı çeşitli aşamalarda devam etmektedir.
 - Antakya Meslek Yüksekokulu Islak Hacimler Bakım Onarım işi: 2016 yılı içerisinde 109.000,00 TL harcama yapılmıştır. Bakım onarım çeşitli aşamalarda devam etmektedir.
 - Güzel Sanatlar Fakültesi ve Kütüphane Binası Onarım İşi: 2016 yılı içerisinde 302.000,00 TL harcama yapılarak tamamlanmıştır.

- Mimarlık Fakültesi ve Merkez Lojman Binasının Doğalgaz Dönüşümü Onarım İnşaatı İş: 2016 yılı içerisinde 48.000,00 TL harcama yapılmıştır. Onarım inşaatı geçici kabul aşamasındadır.
- Fen Edebiyat Fakültesi Laboratuvar ve Çatı Onarım İş: 2016 yılı içerisinde 323.000,00 TL harcama yapılarak tamamlanmıştır.
- Diş Hekimliği Fakültesi Prefabrik Bina Yapımı İnşaatı
- Veteriner Fakültesi Kan. Hayvan Yetiştirme Ünitesi İnşaatı

1.3.2 2016 Yılı Sağlık Sektörü Yatırım Programı

- Aysel Sabuncu Poliklinik Hizmet Binası
 - 2016 yılı içerisinde 4.714.000,00 TL harcama yapılmıştır. 11.06.2017 tarihine kadar tamamlanması planlanmıştır.
- Kadın Doğum ve Çocuk Hastanesi Binası
 - 2016 yılı içerisinde 5.884.000,00 TL harcama yapılmıştır. 28.09.2017 tarihine kadar tamamlanması planlanmıştır.

1.3.3 2016 Yılı Spor Sektörü Yatırım Programı

- 4000 Seyirci Tribünlü ve Sentetik Atletizm Pistli Futbol Sahası İnşaatı
 - 2016 yılı içerisinde 7.283.000,00 TL harcama yapılmıştır. 31.12.2017 tarihine kadar tamamlanması planlanmıştır.

1.4 Hizmet İçi Eğitimler

Üniversitemiz Personel Daire Başkanlığı Eğitim Şube Müdürlüğü tarafından 2016 yılı içerisinde düzenlenen hizmet içi eğitimler aşağıdaki tablolarda verilmiştir.

Tablo 50. Hizmet İçi Eğitim Tablosu

S. NO	EĞİTİM KONUSU	KATILAN UNVANLAR	KATILAN PERSONEL SAYISI	EĞİTİM TARİHLERİ	EĞİTİCİ	EĞİTİMİN YAPILDIĞI YER	EĞİTİM SÜRESİ
1	SATIN ALMA, DOĞRUDAN TEMİN, İHALE EĞİTİMİ	İDARİ PERSONEL	57	30.03.2016	MEHMET KURU ŞÜBE MÜDÜRÜ	REKTÖRLÜK ÇOK AMAÇLI TOPLANTI SALONU	2 SAAT
2	KBS MAAŞ İŞLEMLERİ EĞİTİMİ	İDARİ PERSONEL	46	29.01.2016	SERAP TUNÇ GÜLER V.H.K.İ	REKTÖRLÜK ÇOK AMAÇLI TOPLANTI SALONU	2 SAAT
3	HALKLA İLİŞKİLER	İDARİ PERSONEL	75	21.03.2016	SEDAT CERECİ PROF.DR.	ATATÜRK KONFERANS SALONU	2 SAAT
4	TSE EN ISO 9001:2015 KALİTE YÖNETİM SİSTEMİ VE RİSK EĞİTİMİ	İDARİ VE AKADEMİK PERSONEL	277	09.03.2016	BİLGE IŞIKLAR	MEHMET AKİF KONFERANS SALONU	6 SAAT
5	ETKİLİ İLETİŞİM VE KONUŞMA	İDARİ VE AKADEMİK PERSONEL	93	17.02.2016	SEDAT CERECİ PROF.DR.	ATATÜRK KONFERANS SALONU	2 SAAT
6	ADAY MEMUR HAZIRLAYICI EĞİTİMİ	İDARİ PERSONEL	49	27.01.2016 - 01.04.2016	MEHMET AKİF KONFERANS SALONU	MEHMET AKİF KONFERANS SALONU	46 SAAT
7	PERSONEL OTOMASYON EĞİTİMİ	İDARİ VE AKADEMİK PERSONEL	95	18.10.2016	MURAT KARADÖL DAİRE BAŞKANI MÜGE AKYOL İSTATİSTİKÇİ	ZİRAAT FAKÜLTESİ BİLGİSAYAR LABORATUVARI	2 SAAT

2- Performans Sonuçları Tablosu

Performans Hedefi İzleme ve Değerlendirme (PHİD) Formu									
Yıl/Dönem		2016							
İdare Adı		38.43 - MUSTAFA KEMAL ÜNİVERSİTESİ							
Performans Hedefi		1/Birimlerin ihtiyaçları doğrultusunda idari personel istihdamının sağlanması							
Sıra	Performans Göstergeleri	Hedef (a)	Yılsonu Gerçekleşme Tahmini (b)	Gerçekleşme					Gerçekleşme Durumu
				I. Üç Aylık	II. Üç Aylık	III. Üç Aylık	IV. Üç Aylık	Kümülatif (c)	
1	İdari personel sayısındaki artış oranı./Yüzde	10	10	-	-	-	-0,74	-0,74	İyileştirilmeli
Değerlendirme	<p>- Atama kontenjanlarının az olması, ülkemizin bulunduğu olağanüstü durumdan dolayı kamu görevinden çıkarılmaların olması, ayrıca İskenderun Teknik Üniversitesi'nin kurulması ve üniversitemize bağlı bazı birimlerin İskenderun Teknik Üniversitesi'ne bağlanması sonucu üniversitemiz personel sayılarında azalmaya neden olmuştur. Bu nedenlerle personel sayımız bir önceki yıla göre düşüş göstermiştir.</p>								

Performans Hedefi İzleme ve Değerlendirme (PHİD) Formu									
Yıl/Dönem		2016							
İdare Adı		38.43 - MUSTAFA KEMAL ÜNİVERSİTESİ							
Performans Hedefi		2/Birimlerin ihtiyaçları doğrultusunda akademik personel istihdamının sağlanması							
Sıra	Performans Göstergeleri	Hedef (a)	Yılsonu Gerçekleşme Tahmini (b)	Gerçekleşme					Gerçekleşme Durumu
				I. Üç Aylık	II. Üç Aylık	III. Üç Aylık	IV. Üç Aylık	Kümülatif (c)	
1	Akademik personel sayısındaki artış oranı/Yüzde	10	10	-	-	-	-7,60	-7,60	İyileştirilmeli
Değerlendirme	<p>- Atama kontenjanlarının az olması, ülkemizin bulunduğu olağanüstü durumdan dolayı kamu görevinden çıkarılmaların olması, ayrıca İskenderun Teknik Üniversitesi'nin kurulması ve üniversitemize bağlı bazı birimlerin İskenderun Teknik Üniversitesi'ne bağlanması sonucu üniversitemiz personel sayılarında azalmaya neden olmuştur. Bu nedenlerle personel sayımız bir önceki yıla göre düşüş göstermiştir.</p>								

Performans Hedefi İzleme ve Değerlendirme (PHİD) Formu									
Yıl/Dönem		2016							
İdare Adı		38.43 - MUSTAFA KEMAL ÜNİVERSİTESİ							
Performans Hedefi		3/Hizmet içi eğitim etkinliklerinin gerçekleştirilmesi							
Sıra	Performans Göstergeleri	Hedef (a)	Yılsonu Gerçekleşme Tahmini (b)	Gerçekleşme					Gerçekleşme Durumu
				I. Üç Aylık	II. Üç Aylık	III. Üç Aylık	IV. Üç Aylık	Kümülatif (c)	
1	Hizmet içi eğitim sayısı/Sayı	12	12	-	-	-	7	7	İyileştirilmeli
2	Hizmet içi eğitime katılımcı sayısı/Sayı	3.000	3.000	-	-	-	692	692	İyileştirilmeli
Değerlendirme	- İş ve işlerin yoğunluğu nedeniyle belirlenen eğitimlerimizin bir kısmı eğitim komisyonunun aldığı karar doğrultusunda yapılamamıştır.								

Performans Hedefi İzleme ve Değerlendirme (PHİD) Formu									
Yıl/Dönem		2016							
İdare Adı		38.43 - MUSTAFA KEMAL ÜNİVERSİTESİ							
Performans Hedefi		4/Öğrencilerin ulusal ve uluslararası düzeyde bireyler olarak yetiştirilmesi							
Sıra	Performans Göstergeleri	Hedef (a)	Yılsonu Gerçekleşme Tahmini (b)	Gerçekleşme					Gerçekleşme Durumu
				I. Üç Aylık	II. Üç Aylık	III. Üç Aylık	IV. Üç Aylık	Kümülatif (c)	
1	Yemek hizmetinden yararlanan öğrenci sayısındaki artış oranı/Yüzde	10	10	-	-	-	10	10	Başarılı
2	Öğrencilerin beklenti talep ve memnuniyet oranı/Yüzde	72	72	-	-	-	-	-	-
3	Kısmi zamanlı öğrenci sayısındaki artış oranı/Yüzde	10	10	-	-	-	10	10	Başarılı
Değerlendirme	- Öğrencilerin ulusal ve uluslararası düzeyde bireyler olarak yetiştirilmesi için oluşturulan 1 ve 3. performans göstergelerinde hedeflenen başarı düzeyine ulaşılmıştır.								

Performans Hedefi İzleme ve Değerlendirme (PHİD) Formu									
Yıl/Dönem		2016							
İdare Adı		38.43 - MUSTAFA KEMAL ÜNİVERSİTESİ							
Performans Hedefi		5/Sosyal tesislerin iç mekân ve çevre düzenlemesi yapılarak iyileştirilmesi							
Sıra	Performans Göstergeleri	Hedef (a)	Yılsonu Gerçekleşme Tahmini (b)	Gerçekleşme					Gerçekleşme Durumu
				I. Üç Aylık	II. Üç Aylık	III. Üç Aylık	IV. Üç Aylık	Kümülatif (c)	
1	İç mekân düzenlenmesi yapılan alanların toplam alanlara oranı/Yüzde	5	5	-	-	-	5	5	Başarılı
2	Çevre düzenlemesi yapılan alanların toplam alanlara oranı/Yüzde	5	5	-	-	-	5	5	Başarılı
Değerlendirme		- Sosyal tesislerin iç mekân ve çevre düzenlemesi yapılarak iyileştirilmesi için belirlenen oluşturulan tüm performans göstergelerinde hedeflenen başarı düzeyine ulaşılmıştır.							

Performans Hedefi İzleme ve Değerlendirme (PHİD) Formu									
Yıl/Dönem		2016							
İdare Adı		38.43 - MUSTAFA KEMAL ÜNİVERSİTESİ							
Performans Hedefi		6/Motivasyonu yüksek dinamik ve nitelikli insan gücü oluşturmak.							
Sıra	Performans Göstergeleri	Hedef (a)	Yılsonu Gerçekleşme Tahmini (b)	Gerçekleşme					Gerçekleşme Durumu
				I. Üç Aylık	II. Üç Aylık	III. Üç Aylık	IV. Üç Aylık	Kümülatif (c)	
1	Yurt içi kongre, seminer ve sempozyumlara gönderilen öğretim elemanlarına ayrılan bütçe artış oranı./Yüzde	10	10	-	-	-	10	10	Başarılı
Değerlendirme		- Motivasyonu yüksek dinamik ve nitelikli insan gücü oluşturmak için oluşturulan performans göstergesinde hedeflenen başarı düzeyine ulaşılmıştır.							

Performans Hedefi İzleme ve Değerlendirme (PHİD) Formu									
Yıl/Dönem		2016							
İdare Adı		38.43 - MUSTAFA KEMAL ÜNİVERSİTESİ							
Performans Hedefi		7/Konferans, seminer ve birebir danışmanlık hizmetlerinin verilmesi.							
Sıra	Performans Göstergeleri	Hedef (a)	Yılsonu Gerçekleşme Tahmini (b)	Gerçekleşme					Gerçekleşme Durumu
				I. Üç Aylık	II. Üç Aylık	III. Üç Aylık	IV. Üç Aylık	Kümülatif (c)	
1	Hizmetlerin verilme oranı/Yüzde	20	20	-	-	-	20	20	Başarılı
Değerlendirme		- Konferans, seminer ve birebir danışmanlık hizmetlerinin verilmesi için oluşturulan performans göstergesinde hedeflenen başarı düzeyine ulaşılmıştır.							

Performans Hedefi İzleme ve Değerlendirme (PHİD) Formu									
Yıl/Dönem		2016							
İdare Adı		38.43 - MUSTAFA KEMAL ÜNİVERSİTESİ							
Performans Hedefi		8/Öğrencilerin iletişimlerini artırarak kongre, seminer, kurs gibi kültürel ve sportif faaliyetlerinin desteklenmesi							
Sıra	Performans Göstergeleri	Hedef (a)	Yılsonu Gerçekleşme Tahmini (b)	Gerçekleşme					Gerçekleşme Durumu
				I. Üç Aylık	II. Üç Aylık	III. Üç Aylık	IV. Üç Aylık	Kümülatif (c)	
1	Katılım yapılan etkinliklerdeki artış oranı/Yüzde	15	15	-	-	-	15	15	Başarılı
Değerlendirme		- Öğrencilerin iletişimlerini artırarak kongre, seminer, kurs gibi kültürel ve sportif faaliyetlerinin desteklenmesi için oluşturulan performans göstergesinde hedeflenen başarı düzeyine ulaşılmıştır.							

Performans Hedefi İzleme ve Değerlendirme (PHİD) Formu									
Yıl/Dönem		2016							
İdare Adı		38.43 - MUSTAFA KEMAL ÜNİVERSİTESİ							
Performans Hedefi		9/Üniversitemizde okuyan ve mezun olan öğrencilerin mezun öğrenci portalına bilgilerini girmelerini sağlanması							
Sıra	Performans Göstergeleri	Hedef (a)	Yılsonu Gerçekleşme Tahmini (b)	Gerçekleşme					Gerçekleşme Durumu
				I. Üç Aylık	II. Üç Aylık	III. Üç Aylık	IV. Üç Aylık	Kümülatif (c)	
1	Veri tabanına kayıtlı mezun öğrencilerin toplam mezun öğrencilere oranı/Yüzde	15	15	-	-	-	2	2	İyileştirilmeli
Değerlendirme	<p>- Mezunlarla iletişimi sağlamak için üniversitemizden mezun olan öğrencilerin Mezun Öğrenci Portalına bilgilerini girmeleri hedeflenmiştir. Ancak mezun öğrencilerimizin sadece %2'lik kısmı faaliyete ilgi göstermiştir. Öğrencilerimizin ilgisizliği nedeniyle hedeflenen göstergeye uzak kalmıştır.</p>								

Performans Hedefi İzleme ve Değerlendirme (PHİD) Formu									
Yıl/Dönem		2016							
İdare Adı		38.43 - MUSTAFA KEMAL ÜNİVERSİTESİ							
Performans Hedefi		10/SCI, SSCI, AHCI yayınlarına verilen desteklerin artırılması							
Sıra	Performans Göstergeleri	Hedef (a)	Yılsonu Gerçekleşme Tahmini (b)	Gerçekleşme					Gerçekleşme Durumu
				I. Üç Aylık	II. Üç Aylık	III. Üç Aylık	IV. Üç Aylık	Kümülatif (c)	
1	MKÜ akademik yayınlarına (SCI, SSCI, AHCI) yapılan atıf sayısı/Adet	260	260	-	-	-	2990	2990	Başarılı
2	SCI, SSCI, AHCI yayın sayısının toplam öğretim elemanı sayısına oranı./Oran	0,50	0,50	-	-	-	0,28	0,28	İyileştirilmeli
Değerlendirme	<p>- SCI, SSCI, AHCI yayınlarına verilen desteklerin artırılması için oluşturulan 1. performans göstergesinde hedeflenen başarı düzeyi aşılmıştır. 2. performans göstergesinde ise hedeflenen başarı düzeyi yakalanamamıştır.</p>								

Performans Hedefi İzleme ve Değerlendirme (PHİD) Formu									
Yıl/Dönem		2016							
İdare Adı		38.43 - MUSTAFA KEMAL ÜNİVERSİTESİ							
Performans Hedefi		11/Kütüphanede ihtiyaç duyulan veri tabanlarına abone olmak							
Sıra	Performans Göstergeleri	Hedef (a)	Yılsonu Gerçekleşme Tahmini (b)	Gerçekleşme					Gerçekleşme Durumu
				I. Üç Aylık	II. Üç Aylık	III. Üç Aylık	IV. Üç Aylık	Kümülatif (c)	
1	Abone olunan veri tabanı sayısı./Sayı	25	25	-	-	-	35	35	Başarılı
2	Kütüphane üzerinden erişilebilen elektronik yayın sayısı/Adet	52.820	52.820	-	-	-	198.981	198.981	Başarılı
Değerlendirme	- Kütüphanede ihtiyaç duyulan veri tabanlarına abone olmak için oluşturulan performans göstergelerinde hedeflenen başarı düzeyleri aşılmıştır.								

Performans Hedefi İzleme ve Değerlendirme (PHİD) Formu									
Yıl/Dönem		2016							
İdare Adı		38.43 - MUSTAFA KEMAL ÜNİVERSİTESİ							
Performans Hedefi		12/Uzaktan eğitim programına uygun alt yapının oluşturulması							
Sıra	Performans Göstergeleri	Hedef (a)	Yılsonu Gerçekleşme Tahmini (b)	Gerçekleşme					Gerçekleşme Durumu
				I. Üç Aylık	II. Üç Aylık	III. Üç Aylık	IV. Üç Aylık	Kümülatif (c)	
1	Uzaktan eğitim verilen ders sayısı./Sayı	4	4	-	-	-	3	3	Makul
Değerlendirme	- Uzaktan eğitim programına uygun alt yapının oluşturulması için belirlenen performans göstergesinde hedeflenen başarı düzeyi makul seviyede gerçekleştirilmiştir.								

Performans Hedefi İzleme ve Değerlendirme (PHİD) Formu									
Yıl/Dönem		2016							
İdare Adı		38.43 - MUSTAFA KEMAL ÜNİVERSİTESİ							
Performans Hedefi		13/Bilişim ağ altyapılarının güncellenerek 2018 yılı sonuna kadar ihtiyaçlara uygun hale getirilmesi							
Sıra	Performans Göstergeleri	Hedef (a)	Yılsonu Gerçekleşme Tahmini (b)	Gerçekleşme					Gerçekleşme Durumu
				I. Üç Aylık	II. Üç Aylık	III. Üç Aylık	IV. Üç Aylık	Kümülatif (c)	
1	Bilişim ağ altyapılarının yenilenme oranı./Yüzde	60	60	-	-	-	60	60	Başarılı
Değerlendirme		- Bilişim ağ altyapılarının güncellenerek 2018 yılı sonuna kadar ihtiyaçlara uygun hale getirilmesi için belirlenen performans göstergesinde hedeflenen başarı düzeyine ulaşılmıştır.							

Performans Hedefi İzleme ve Değerlendirme (PHİD) Formu									
Yıl/Dönem		2016							
İdare Adı		38.43 - MUSTAFA KEMAL ÜNİVERSİTESİ							
Performans Hedefi		14/Tüm birimlerde 2016 yılı sonuna kadar kablosuz internet sistemine geçilmesi							
Sıra	Performans Göstergeleri	Hedef (a)	Yılsonu Gerçekleşme Tahmini (b)	Gerçekleşme					Gerçekleşme Durumu
				I. Üç Aylık	II. Üç Aylık	III. Üç Aylık	IV. Üç Aylık	Kümülatif (c)	
1	Kablosuz internet sistemine sahip birim oranı/Yüzde	100	100	-	-	-	100	100	Başarılı
Değerlendirme		- Tüm birimlerimizde kablosuz internet sistemine geçiş sağlanmıştır.							

Performans Hedefi İzleme ve Değerlendirme (PHİD) Formu									
Yıl/Dönem		2016							
İdare Adı		38.43 - MUSTAFA KEMAL ÜNİVERSİTESİ							
Performans Hedefi		15/Üniversitemiz tüm birimlerinde güvenlik amaçlı kamera sistemine geçilmesi							
Sıra	Performans Göstergeleri	Hedef (a)	Yılsonu Gerçekleşme Tahmini (b)	Gerçekleşme					Gerçekleşme Durumu
				I. Üç Aylık	II. Üç Aylık	III. Üç Aylık	IV. Üç Aylık	Kümülatif (c)	
1	Kamerayla izlenme oranı/Yüzde	100	100	-	-	-	0	0	İyileştirilmeli
Değerlendirme		- Teknik şartname ve fiyat çalışması yapılmış olup 2017 yılında ihalesi yapılacaktır.							

Performans Hedefi İzleme ve Değerlendirme (PHİD) Formu									
Yıl/Dönem		2016							
İdare Adı		38.43 - MUSTAFA KEMAL ÜNİVERSİTESİ							
Performans Hedefi		16/Sağlık Uygulama ve Araştırma Hastanesinin Hastane Kalite Sistemine(HKS) göre fiziki mekânlarının yeniden düzenlenmesi ve bakım onarım işlemlerinin yapılması							
Sıra	Performans Göstergeleri	Hedef (a)	Yılsonu Gerçekleşme Tahmini (b)	Gerçekleşme					Gerçekleşme Durumu
				I. Üç Aylık	II. Üç Aylık	III. Üç Aylık	IV. Üç Aylık	Kümülatif (c)	
1	Gerçekleşme oranı/Yüzde	100	100	-	-	-	100	100	Başarılı
Değerlendirme		- Üniversitemiz Sağlık Uygulama ve Araştırma Hastanesinin fiziki mekânlarının ihtiyacı olan düzenleme ve bakım onarım işlemleri gerçekleştirilmiştir.							

Performans Hedefi İzleme ve Değerlendirme (PHİD) Formu									
Yıl/Dönem		2016							
İdare Adı		38.43 - MUSTAFA KEMAL ÜNİVERSİTESİ							
Performans Hedefi		17/Hastanemizde sunulan sağlık hizmetleri konusunda hedef kitlenin bilgilendirilmesi ve anlayış değişikliği yapılması suretiyle paydaş memnuniyetinin artırılması							
Sıra	Performans Göstergeleri	Hedef (a)	Yılsonu Gerçekleşme Tahmini (b)	Gerçekleşme					Gerçekleşme Durumu
				I. Üç Aylık	II. Üç Aylık	III. Üç Aylık	IV. Üç Aylık	Kümülatif (c)	
1	Memnuniyet oranı/Yüzde	50	50	-	-	-	68	68	Başarılı
Değerlendirme	- Çeşitli alanlarda yapılan anketler sonucu paydaş memnuniyeti %68 olarak gerçekleşmiştir. 2016 yılı için oluşturulan performans göstergesinde hedef aşılmıştır.								

Performans Hedefi İzleme ve Değerlendirme (PHİD) Formu									
Yıl/Dönem		2016							
İdare Adı		38.43 - MUSTAFA KEMAL ÜNİVERSİTESİ							
Performans Hedefi		18/Hastanenin ihtiyacı olan (Yataklı tedavi kurumları işletme yönetmeliği kapsamında) idari personel sayısının artırılması							
Sıra	Performans Göstergeleri	Hedef (a)	Yılsonu Gerçekleşme Tahmini (b)	Gerçekleşme					Gerçekleşme Durumu
				I. Üç Aylık	II. Üç Aylık	III. Üç Aylık	IV. Üç Aylık	Kümülatif (c)	
1	Talep edilen sayının mevcut sayıya oranı/Yüzde	6	6	-	-	-	-0,89	-0,89	İyileştirilmeli
Değerlendirme	- 2016 yılında 13 personel göreve başlamıştır. Kurumdan ayrılan personel olduğundan ve atama kontenjanlarının az olması dolayısıyla hedef gerçekleştirilememiştir.								

Performans Hedefi İzleme ve Değerlendirme (PHİD) Formu									
Yıl/Dönem		2016							
İdare Adı		38.43 - MUSTAFA KEMAL ÜNİVERSİTESİ							
Performans Hedefi		19/İl genelinde okullarda tanıtım organizasyonunun yapılması							
Sıra	Performans Göstergeleri	Hedef (a)	Yılsonu Gerçekleşme Tahmini (b)	Gerçekleşme					Gerçekleşme Durumu
				I. Üç Aylık	II. Üç Aylık	III. Üç Aylık	IV. Üç Aylık	Kümülatif (c)	
1	Ziyaret edilen okul sayısı/Sayı	9	9	-	-	-	10	10	Başarılı
Değerlendirme	- Üniversite adayları tarafından üniversitemizin tanınırlığının ve üniversitemiz hakkında olumlu kanaatlerin artırılması yönünde 10 adet okul ziyareti yapılmıştır.								

Performans Hedefi İzleme ve Değerlendirme (PHİD) Formu									
Yıl/Dönem		2016							
İdare Adı		38.43 - MUSTAFA KEMAL ÜNİVERSİTESİ							
Performans Hedefi		20/Personel Servislerinin artırılması							
Sıra	Performans Göstergeleri	Hedef (a)	Yılsonu Gerçekleşme Tahmini (b)	Gerçekleşme					Gerçekleşme Durumu
				I. Üç Aylık	II. Üç Aylık	III. Üç Aylık	IV. Üç Aylık	Kümülatif (c)	
1	Servis aracı toplam koltuk sayısı/Sayı	378	378	-	-	-	399	399	Başarılı
Değerlendirme	-Üniversitemizde personel ulaşım probleminin çözülmesi amacıyla personel servislerimiz artırılmıştır. Bu doğrultuda belirlenen performans göstergesinde hedeflenen başarı düzeyi aşılmıştır.								

Performans Hedefi İzleme ve Değerlendirme (PHİD) Formu									
Yıl/Dönem		2016							
İdare Adı		38.43 - MUSTAFA KEMAL ÜNİVERSİTESİ							
Performans Hedefi		21/Birimlerde mevcut temizlik personelinin artırılması							
Sıra	Performans Göstergeleri	Hedef (a)	Yılsonu Gerçekleşme Tahmini (b)	Gerçekleşme					Gerçekleşme Durumu
				I. Üç Aylık	II. Üç Aylık	III. Üç Aylık	IV. Üç Aylık	Kümülatif (c)	
1	Temizlik personeli sayısı/Sayı	105	105	-	-	-	107	107	Başarılı
Değerlendirme	<p>- Üniversitemiz fiziki olarak gelişmeye devam etmektedir. Bina artış oranı doğrultusunda temizlik personeline ihtiyaç duyulmaktadır. Bu kapsamda belirlenen performans göstergesinde hedeflenen başarı düzeyine ulaşılmıştır.</p>								

Performans Hedefi İzleme ve Değerlendirme (PHİD) Formu									
Yıl/Dönem		2016							
İdare Adı		38.43 - MUSTAFA KEMAL ÜNİVERSİTESİ							
Performans Hedefi		22/Güvenlik personeli sayısının artırılması							
Sıra	Performans Göstergeleri	Hedef (a)	Yılsonu Gerçekleşme Tahmini (b)	Gerçekleşme					Gerçekleşme Durumu
				I. Üç Aylık	II. Üç Aylık	III. Üç Aylık	IV. Üç Aylık	Kümülatif (c)	
1	Güvenlik personeli sayısı/Sayı	168	168	-	-	-	178	178	Başarılı
Değerlendirme	<p>- Bölgemiz sınırında yaşanan olumsuzluklar ve Suriye'den gelen göç nedeniyle güvenlik önlemlerinin artırılmasına gerek duyulmuştur. Bu doğrultuda güvenlik personeli sayısının artırılması yönünde belirlenen hedef biraz aşılmıştır.</p>								

Performans Hedefi İzleme ve Değerlendirme (PHİD) Formu									
Yıl/Dönem		2016							
İdare Adı		38.43 - MUSTAFA KEMAL ÜNİVERSİTESİ							
Performans Hedefi		23/Kırıkhan derslik ve merkezi birimler binası yapılması							
Sıra	Performans Göstergeleri	Hedef (a)	Yılsonu Gerçekleşme Tahmini (b)	Gerçekleşme					Gerçekleşme Durumu
				I. Üç Aylık	II. Üç Aylık	III. Üç Aylık	IV. Üç Aylık	Kümülatif (c)	
1	İnşaat tamamlanma oranı./Yüzde	40	40	-	-	-	29	29	İyileştirilmeli
Değerlendirme	<p>- Üniversitemiz birimlerinin ihtiyacı olan hizmet binalarının yapılması doğrultusunda Kırıkhan Meslek Yüksekokulu derslik ve merkezi birimler binasının yapılması hedeflenmiştir. 2016 yılı sonunda inşaatın %40'ının tamamlanması öngörülmüş ancak inşaat projesinde yapılan değişiklik nedeniyle istenilen başarı düzeyine ulaşılamamıştır.</p>								

Performans Hedefi İzleme ve Değerlendirme (PHİD) Formu									
Yıl/Dönem		2016							
İdare Adı		38.43 - MUSTAFA KEMAL ÜNİVERSİTESİ							
Performans Hedefi		24/Ziraat Fakültesi Dekanlığı binasının yapılması							
Sıra	Performans Göstergeleri	Hedef (a)	Yılsonu Gerçekleşme Tahmini (b)	Gerçekleşme					Gerçekleşme Durumu
				I. Üç Aylık	II. Üç Aylık	III. Üç Aylık	IV. Üç Aylık	Kümülatif (c)	
1	İnşaat tamamlanma oranı./Yüzde	100	100	-	-	-	20	20	İyileştirilmeli
Değerlendirme	<p>- Ziraat Fakültesi Dekanlığı binasının projesi tamamlanmış olup; binanın yüzde 20 lik kısmı tamamlanmıştır.</p>								

Performans Hedefi İzleme ve Değerlendirme (PHİD) Formu

Yıl/Dönem	2016								
İdare Adı	38.43 - MUSTAFA KEMAL ÜNİVERSİTESİ								
Performans Hedefi	25/İlahiyat Fakültesi binasının yapılması								
Sıra	Performans Göstergeleri	Hedef (a)	Yılsonu Gerçekleşme Tahmini (b)	Gerçekleşme					Gerçekleşme Durumu
				I. Üç Aylık	II. Üç Aylık	III. Üç Aylık	IV. Üç Aylık	Kümülatif (c)	
1	İnşaat tamamlanma oranı./Yüzde	40	40	-	-	-	39	39	Makul
Değerlendirme	<p>- İlahiyat Fakültesi binasının yapılması için oluşturulan performans göstergesinde 2016 yılı için hedeflenen başarı düzeyi makul düzeyde gerçekleşmiştir.</p>								

Performans Hedefi İzleme ve Değerlendirme (PHİD) Formu

Yıl/Dönem	2016								
İdare Adı	38.43 - MUSTAFA KEMAL ÜNİVERSİTESİ								
Performans Hedefi	26/Kadın Doğum ve Çocuk Hastanesinin yapılması								
Sıra	Performans Göstergeleri	Hedef (a)	Yılsonu Gerçekleşme Tahmini (b)	Gerçekleşme					Gerçekleşme Durumu
				I. Üç Aylık	II. Üç Aylık	III. Üç Aylık	IV. Üç Aylık	Kümülatif (c)	
1	İnşaat tamamlanma oranı./Yüzde	50	50	-	-	-	60	60	Başarılı
Değerlendirme	<p>- Kadın Doğum ve Çocuk Hastanesinin yapılması için oluşturulan performans göstergesinde 2016 yılı için hedeflenen başarı düzeyi aşılmıştır.</p>								

Performans Hedefi İzleme ve Değerlendirme (PHİD) Formu

Yıl/Dönem	2016								
İdare Adı	38.43 - MUSTAFA KEMAL ÜNİVERSİTESİ								
Performans Hedefi	27/Poliklinik Hizmet Binasının yapılması								
Sıra	Performans Göstergeleri	Hedef (a)	Yılsonu Gerçekleşme Tahmini (b)	Gerçekleşme					Gerçekleşme Durumu
				I. Üç Aylık	II. Üç Aylık	III. Üç Aylık	IV. Üç Aylık	Kümülatif (c)	
1	İnşaat tamamlanma oranı./Yüzde	38	38	-	-	-	50	50	Başarılı
Değerlendirme	- Poliklinik Hizmet Binasının yapılması için oluşturulan performans göstergesinde 2016 yılı için hedeflenen başarı düzeyi aşılmıştır.								

Performans Hedefi İzleme ve Değerlendirme (PHİD) Formu

Yıl/Dönem	2016								
İdare Adı	38.43 - MUSTAFA KEMAL ÜNİVERSİTESİ								
Performans Hedefi	28/4000 kişilik atletizm pistli futbol sahası yapılması								
Sıra	Performans Göstergeleri	Hedef (a)	Yılsonu Gerçekleşme Tahmini (b)	Gerçekleşme					Gerçekleşme Durumu
				I. Üç Aylık	II. Üç Aylık	III. Üç Aylık	IV. Üç Aylık	Kümülatif (c)	
1	İnşaat tamamlanma oranı./Yüzde	68	68	-	-	-	80	80	Başarılı
Değerlendirme	- 4000 kişilik atletizm pistli futbol sahası yapılması için oluşturulan performans göstergesinde 2016 yılı için hedeflenen başarı düzeyi aşılmıştır.								

Performans Hedefi İzleme ve Değerlendirme (PHİD) Formu

Yıl/Dönem	2016								
İdare Adı	38.43 - MUSTAFA KEMAL ÜNİVERSİTESİ								
Performans Hedefi	29/Kampüs altyapısının düzenlenmesi								
Sıra	Performans Göstergeleri	Hedef (a)	Yılsonu Gerçekleşme Tahmini (b)	Gerçekleşme					Gerçekleşme Durumu
				I. Üç Aylık	II. Üç Aylık	III. Üç Aylık	IV. Üç Aylık	Kümülatif (c)	
1	İyileştirme yapılan kapalı alan oranı./Yüzde	80	80	-	-	-	-	80	Başarılı
Değerlendirme	<p>- Üniversitemiz birimlerinin ihtiyacı olan kapalı alan düzenlemeleri yıl içerisinde gerçekleştirilmiştir. 2016 yılı için oluşturulan performans gösterge düzeyinde hedeflenen başarı düzeyine ulaşılmıştır.</p>								

Performans Hedefi İzleme ve Değerlendirme (PHİD) Formu

Yıl/Dönem	2016								
İdare Adı	38.43 - MUSTAFA KEMAL ÜNİVERSİTESİ								
Performans Hedefi	30/Meslek Yüksekokullar, Yüksekokullar, Fakülteler, Enstitüler, Rektörlük ve bağlı birimlerin bakım, onarım ve tadilat ihtiyaçlarını gidermek								
Sıra	Performans Göstergeleri	Hedef (a)	Yılsonu Gerçekleşme Tahmini (b)	Gerçekleşme					Gerçekleşme Durumu
				I. Üç Aylık	II. Üç Aylık	III. Üç Aylık	IV. Üç Aylık	Kümülatif (c)	
1	İyileştirme yapılan kapalı alan oranı./Yüzde	100	100	-	-	-	100	100	Başarılı
Değerlendirme	<p>- Üniversitemiz birimlerinin ihtiyacı olan bakım, onarım ve tadilat ihtiyaçları yıl içerisinde gerçekleştirilmiştir. 2016 yılı için oluşturulan performans gösterge düzeyinde hedeflenen başarı sağlanmıştır.</p>								

Performans Hedefi İzleme ve Değerlendirme (PHİD) Formu									
Yıl/Dönem		2016							
İdare Adı		38.43 - MUSTAFA KEMAL ÜNİVERSİTESİ							
Performans Hedefi		31/Hastane ve bağlı birimlerin bakım, onarım ve tadilat ihtiyaçlarını gidermek							
Sıra	Performans Göstergeleri	Hedef (a)	Yılsonu Gerçekleşme Tahmini (b)	Gerçekleşme					Gerçekleşme Durumu
				I. Üç Aylık	II. Üç Aylık	III. Üç Aylık	IV. Üç Aylık	Kümülatif (c)	
1	Gerçekleşme oranı./Yüzde	100	100	-	-	-	100	100	Başarılı
Değerlendirme		<p>- Hastanemizin bakım, onarım ve tadilat ihtiyaçları giderilmiştir. 2016 yılı için oluşturulan performans gösterge düzeyinde hedeflenen başarı sağlanmıştır.</p>							

Performans Hedefi İzleme ve Değerlendirme (PHİD) Formu									
Yıl/Dönem		2016							
İdare Adı		38.43 - MUSTAFA KEMAL ÜNİVERSİTESİ							
Performans Hedefi		32/Dış Hekimliği Hizmet Binasının yapılması							
Sıra	Performans Göstergeleri	Hedef (a)	Yılsonu Gerçekleşme Tahmini (b)	Gerçekleşme					Gerçekleşme Durumu
				I. Üç Aylık	II. Üç Aylık	III. Üç Aylık	IV. Üç Aylık	Kümülatif (c)	
1	İnşaat tamamlanma oranı./Yüzde	30	30	-	-	-	0	0	İyileştirilmeli
Değerlendirme		<p>- Dış Hekimliği Hizmet Binası projesinde revizyona gidilmiştir. İnşaat alanı 18.000 m² den 22.000 m² ye yükseltilmiştir. Ayrıca proje ihalesinin 2016 yılında uygulanan geçici bütçeden dolayı geç gerçekleştirilmesi ve iş yoğunluğu nedeniyle hedef gerçekleştirilememiştir.</p>							

Performans Hedefi İzleme ve Değerlendirme (PHİD) Formu

Yıl/Dönem	2016								
İdare Adı	38.43 - MUSTAFA KEMAL ÜNİVERSİTESİ								
Performans Hedefi	33/Üniversitemiz birimlerinin ihtiyacı olan hizmet binalarının etüt-projelerinin yapılması								
Sıra	Performans Göstergeleri	Hedef (a)	Yılsonu Gerçekleşme Tahmini (b)	Gerçekleşme					Gerçekleşme Durumu
				I. Üç Aylık	II. Üç Aylık	III. Üç Aylık	IV. Üç Aylık	Kümülatif (c)	
1	Gerçekleşme oranı./Yüzde	100	100	-	-	-	100	100	Başarılı
Değerlendirme	- Üniversitemiz birimlerinin ihtiyacı olan hizmet binalarının etüt-projeleri tamamlanmıştır. 2016 yılı için oluşturulan performans gösterge düzeyinde hedeflenen başarı sağlanmıştır.								

Performans Hedefi İzleme ve Değerlendirme (PHİD) Formu

Yıl/Dönem	2016								
İdare Adı	38.43 - MUSTAFA KEMAL ÜNİVERSİTESİ								
Performans Hedefi	34/Üniversitemizce daha kaliteli hizmet verilebilmesi için Gıda Mühendisi, Anaokulu Öğretmeni ve Yurt Yönetim Memuru alınması								
Sıra	Performans Göstergeleri	Hedef (a)	Yılsonu Gerçekleşme Tahmini (b)	Gerçekleşme					Gerçekleşme Durumu
				I. Üç Aylık	II. Üç Aylık	III. Üç Aylık	IV. Üç Aylık	Kümülatif (c)	
1	Anılan mesleklerde istihdam edilen personel sayısı/Sayı	3	3	-	-	-	0	0	İyileştirilmeli
Değerlendirme	- Atama kontenjanının az olması nedeniyle hedef gerçekleştirilememiştir.								

Performans Göstergesi Sonuçları (PGS) Formu

Performans Hedefi	Performans Göstergesi	Açıklama	Hedeflenen Gösterge Düzeyi	Yılsonu Gerçekleşme Düzeyi	Gerçekleşme Durumu
PH1	Birimlerin ihtiyaçları doğrultusunda idari personel istihdamının sağlanması				
	PG1	İdari personel sayısındaki artış oranı./Yüzde	10,00	-0,74	İyileştirilmeli
PH2	Birimlerin ihtiyaçları doğrultusunda akademik personel istihdamının sağlanması				
	PG1	Akademik personel sayısındaki artış oranı/Yüzde	10,00	-7,60	İyileştirilmeli
PH3	Hizmet içi eğitim etkinliklerinin gerçekleştirilmesi				
	PG1	Hizmet içi eğitim sayısı/Sayı	12,00	7,00	İyileştirilmeli
	PG2	Hizmet içi eğitime katılımcı sayısı/Sayı	3.000,00	692,00	İyileştirilmeli
PH4	Öğrencilerin ulusal ve uluslararası düzeyde bireyler olarak yetiştirilmesi				
	PG1	Yemek hizmetinden yararlanan öğrenci sayısındaki artış oranı/Yüzde	10,00	10,00	Başarılı
	PG2	Öğrencilerin beklenti talep ve memnuniyet oranı/Yüzde	72,00	0,00	-
	PG3	Kısmi zamanlı öğrenci sayısındaki artış oranı/Yüzde	10,00	10,00	Başarılı
PH5	Sosyal tesislerin iç mekân ve çevre düzenlemesi yapılarak iyileştirilmesi				
	PG1	İç mekân düzenlenmesi yapılan alanların toplam alanlara oranı/Yüzde	5,00	5,00	Başarılı
	PG2	Çevre düzenlemesi yapılan alanların toplam alanlara oranı/Yüzde	5,00	5,00	Başarılı
PH6	Motivasyonu yüksek dinamik ve nitelikli insan gücü oluşturmak				
	PG1	Yurt içi kongre, seminer ve sempozyumlara gönderilen öğretim elemanlarına ayrılan bütçe artış oranı./Yüzde	10,00	10,00	Başarılı
PH7	Konferans, Seminer ve birebir danışmanlık hizmetlerinin verilmesi				
	PG1	Hizmetlerin verilme oranı/Yüzde	20,00	20,00	Başarılı
PH8	Öğrencilerin iletişimlerini arttırarak kongre, seminer, kurs gibi kültürel ve sportif faaliyetlerinin desteklenmesi				
	PG1	Katılım yapılan etkinliklerdeki artış oranı/Yüzde	15,00	15,00	Başarılı
PH9	Üniversitemizde okuyan ve mezun olan öğrencilerin mezun öğrenci portalına bilgilerini girmelerini sağlanması				
	PG1	Veri tabanına kayıtlı mezun öğrencilerin toplam mezun öğrencilere oranı/Yüzde	15,00	2,00	İyileştirilmeli
PH10	SCI, SSCI, AHCI yayınlarına verilen desteklerin artırılması				
	PG1	MKÜ akademik yayınlarına (SCI, SSCI, AHCI) yapılan atıf sayısı/Adet	260,00	2.028,00	Başarılı
	PG2	SCI, SSCI, AHCI yayın sayısının toplam öğretim elemanı sayısına oranı./Oran	0,50	0,28	İyileştirilmeli
PH11	Kütüphanede ihtiyaç duyulan veri tabanlarına abone olmak				
	PG1	Abone olunan veri tabanı sayısı./Sayı	25,00	35,00	Başarılı
	PG2	Kütüphane üzerinden erişilebilen elektronik yayın sayısı/Adet	52.820,00	0,00	Başarılı
PH12	Uzaktan eğitim programına uygun alt yapının oluşturulması				
	PG1	Uzaktan eğitim verilen ders sayısı./Sayı	4,00	3,00	Makul
PH13	Bilişim ağ altyapılarının güncellenerek 2018 yılı sonuna kadar ihtiyaçlara uygun hale getirilmesi				
	PG1	Bilişim ağ altyapılarının yenilenme oranı./Yüzde	60,00	60,00	Başarılı

PH14	Tüm birimlerde 2016 yılı sonuna kadar kablosuz internet sistemine geçilmesi				
	PG1	Kablosuz internet sistemine sahip birim oranı/Yüzde	100,00	100,00	Başarılı
PH15	Üniversitemiz tüm birimlerinde güvenlik amaçlı kamera sistemine geçilmesi				
	PG1	Kamerayla izlenme oranı/Yüzde	100,00	50,00	İyileştirilmeli
PH16	Yeniden düzenleme ve bakım onarımın yapılması				
	PG1	Gerçekleşme oranı/Yüzde	100,00	100,00	Başarılı
PH17	Hastanemizde sunulan sağlık hizmetleri konusunda hedef kitlenin bilgilendirilmesi ve anlayış değişikliği yapılması suretiyle paydaş memnuniyetinin artırılması				
	PG1	Memnuniyet oranı/Yüzde	50,00	68,00	Başarılı
PH18	Hastanenin ihtiyacı olan (Yataklı tedavi kurumları işletme yönetmeliği kapsamında) idari personel sayısının artırılması				
	PG1	Talep edilen sayının mevcut sayıya oranı/Yüzde	6,00	-0,89	İyileştirilmeli
PH19	İl genelinde okullarda tanıtım organizasyonunun yapılması				
	PG1	Ziyaret edilen okul sayısı/Sayı	9,00	10,00	Başarılı
PH20	Personel Servislerinin artırılması				
	PG1	Servis aracı toplam koltuk sayısı/Sayı	378,00	399,00	Başarılı
PH21	Birimlerde mevcut temizlik personelinin artırılması				
	PG1	Temizlik personeli sayısı/Sayı	105,00	107,00	Başarılı
PH22	Güvenlik personeli sayısının artırılması				
	PG1	Güvenlik personeli sayısı/Sayı	168,00	178,00	Başarılı
PH23	Kırıkhan derslik ve merkezi birimler binası yapılması				
	PG1	İnşaat tamamlanma oranı./Yüzde	40,00	29,00	İyileştirilmeli
PH24	Ziraat Fakültesi Dekanlığı binasının yapılması				
	PG1	İnşaat tamamlanma oranı./Yüzde	100,00	20,00	İyileştirilmeli
PH25	İlahiyat Fakültesi binasının yapılması				
	PG1	İnşaat tamamlanma oranı./Yüzde	40,00	39,00	Makul
PH26	Kadın Doğum ve Çocuk Hastanesinin yapılması				
	PG1	İnşaat tamamlanma oranı./Yüzde	50,00	60,00	Başarılı
PH27	Poliklinik Hizmet Binasının yapılması				
	PG1	İnşaat tamamlanma oranı./Yüzde	38,00	50,00	Başarılı
PH28	4000 kişilik atletizm pistli futbol sahası yapılması				
	PG1	İnşaat tamamlanma oranı./Yüzde	68,00	80,00	Başarılı
PH29	Kampüs altyapısının düzenlenmesi				
	PG1	İyileştirme yapılan kapalı alan oranı./Yüzde	80,00	100,00	Başarılı
PH30	Meslek Yüksekokullar, Yüksekokullar, Fakülteler, Enstitüler, Rektörlük ve bağlı birimlerin bakım, onarım ve tadilat ihtiyaçlarını gidermek				
	PG1	İyileştirme yapılan kapalı alan oranı./Yüzde	100,00	100,00	Başarılı
PH31	Hastane ve bağlı birimlerin bakım, onarım ve tadilat ihtiyaçlarını gidermek				
	PG1	Gerçekleşme oranı./Yüzde	100,00	100,00	Başarılı
PH32	Diş Hekimliği Hizmet Binasının yapılması				
	PG1	İnşaat tamamlanma oranı./Yüzde	30,00	0,00	İyileştirilmeli
PH33	Üniversitemiz birimlerinin ihtiyacı olan hizmet binalarının etüt-projelerinin yapılması				
	PG1	Gerçekleşme oranı./Yüzde	100,00	100,00	Başarılı
PH34	Üniversitemizde daha kaliteli hizmet verilebilmesi için Gıda Mühendisi, Anaokulu Öğretmeni ve Yurt Yönetim Memuru alınması				
	PG1	Anılan mesleklerde istihdam edilen personel sayısı/Sayı	3,00	0,00	İyileştirilmeli

3- Performans Sonuçlarının Değerlendirilmesi

Üniversitemizin 2016 yılı performans programında yer alan hedeflerin 63.909.649,00 TL'si bütçe içi ve 2.016.000,00 TL'si ise bütçe dışı olmak üzere toplam 65.925.649,00TL ile finanse edilmesi planlanmıştır. 2016 yılı performans programında belirlenen faaliyetlerin maliyeti, toplam ödeneğin %33,77'sini oluşturmaktadır.

Stratejik Plan kapsamında hazırlanan 2016 Yılı Performans Programında 34 adet performans hedefi ve performans hedeflerine bağlı 40 adet performans göstergesine yer verilmiştir. Performans Programı uygulama sonuçlarına, harcama birimleri tarafından hazırlanan birim faaliyet raporlarının Strateji Geliştirme Daire Başkanlığı tarafından konsolide edilmesi ile ulaşılmıştır.

Performans Programında yer alan göstergelerden %62,50'sinde hedefe ulaşılmış, %35,00'sinde hedef değerlerinin altında kalınmış, %2,5'unda ise gösterge sonuçlarına ilişkin verilere ulaşılamamıştır.

4- Performans Bilgi Sisteminin Değerlendirilmesi

Kurumumuzda performans göstergeleri sonuçlarını elde etmek için kurulmuş bir bilgi sistemi bulunmamaktadır. Veriler Strateji Geliştirme Daire Başkanlığı tarafından hem Elektronik Belge Yönetim Sistemi üzerinden resmi yazışmayla hem de elektronik ortamda istenmek suretiyle toplanmaktadır. Ancak Strateji Geliştirme Daire Başkanlığı tarafından bu konuda bir proje hazırlanmış ve Bilgi İşlem Daire Başkanlığına istek yapılmıştır. Bu konu ile ilgili çalışmalar devam etmektedir.

IV. KURUMSAL KABİLİYET VE KAPASİTENİN DEĞERLENDİRİLMESİ

Tablo 51. Güçlü Zayıf Yönler

GÜÇLÜ YÖNLER		ZAYIF YÖNLER	
1	Genç ve dinamik bir akademik kadro	1	Fiziki altyapı ve bina eksiklikleri
2	Öğrenci-öğretim üyesi iletişiminin güçlü olması	2	Akademik personelin ders yükünün ve görevlendirmelerinin fazla olması
3	Bilgi işlem altyapısının güçlü olması	3	Bütçenin yetersiz olması
4	Üniversitemizin disiplinler arası çalışmalara olanak sağlaması	4	Mezunlarla iletişimin zayıf olması
5	İndeksli yayın kapasitemizin yüksek olması	5	Eğitim ve uygulama alanlarının dağınıklığı
6	Birimler arasında akademik ve idari koordinasyonun sağlanması	6	İdari görev yapan akademik personelin bilimsel çalışmalarda TÜBİTAK'tan destek alamaması
7	Dinamik ve vizyon sahibi yöneticilerin olması	7	Reklam ve tanıtım eksikliği
8	Öğrencilere yönelik kültürel faaliyetlerin artmış olması	8	Akademik ve idari personelin sayısal yetersizliği
9	Yönetimin değişim ve gelişime açık olması	9	Sosyal tesis, lojman, misafirhane ve yurt imkânlarının yetersizliği
10	Yurt dışı Üniversitelerle değişim programlarına önem verilmesi	10	Öğrencilere yönelik yabancı dil hazırlık programlarının olmaması
11	Hizmetlerin elektronik portal üzerinden yürütülüyor olması	11	MYO'ların altyapı ve personel tamamlanmadan açılmış olması
12	Kütüphane hizmetlerinin basılı ve elektronik olarak güçlü olması	12	Üniversitemiz yerleşim alanlarının kampüs dışında olması
13	Kurumsal yapının günün şartlarına göre düzenlenmesi	13	Yurt dışı üniversitelerle lisansüstü düzeyde işbirliği yetersizliği
14	Bölgenin ihtiyaçlarını karşılayabilecek yüksek teknolojiye sahip Araştırma ve Uygulama Hastanesinin varlığı		
15	Hizmet içi eğitime önem verilmesi		
16	Akademik çalışmalarda grup çalışmasına önem verilmesi		
17	AR-GE çalışmaları kapsamında laboratuvar alt yapılarının güçlü olması		
18	Sivil Toplum Kuruluşları ile üniversite işbirliğinin güçlü olması		
19	İldeki kültürel ve sanatsal gelişime öncülük etmesi		
20	Katılımcı bir karar mekanizmasının varlığı		
21	Demokrasi ilkelerini benimsemiş bir kadroya sahip olunması		

FIRSATLAR		TEHDİTLER	
1	İlimizdeki ulaşım, barınma ve beslenme imkânlarının geniş ve ucuz olması	1	Bölgenin altyapı sorunları
2	Tarihi ve kültürel zenginlikler	2	Depreme uygun yapılaşma durumunun yetersizliği
3	İklim ve coğrafi yapısı	3	Personel arasındaki ücret dengesizliği
4	Üniversitenin bölgede sanayi, ticaret, tarım ve turizm sektörleriyle entegrasyonunun sağlanması	4	Öğrencilerin barınma yetersizliği
5	Hatay ilinin Orta Doğu'ya yakın sınır kenti olması	5	Düşük puanlı öğrencilerin üniversitemizi tercih etmesi
6	İskenderun'un ağır sanayi kenti olması	6	Ortadoğu'daki olayların Hatay iline olumsuz yansımaları
7	Üniversitenin sivil toplum örgütleri tarafından desteklenmesi	7	Akademik personele ödenen Geliştirme Güçlüğü tazminatının verilmemesi
8	TÜBİTAK kaynaklarının projeler için artması	8	Bütçe uygulamalarındaki mevzuattan kaynaklanan kısıtlamalar
9	Hatay'ın milli gelirinin yüksek olması	9	Kadro kullanımındaki kısıtlamalar
10	Hatay'ın zengin mutfağı		
11	DOĞAKA'nın Hatay'da faaliyetlere başlaması		
12	Üniversitemizin; değişik din, kültür ve mezheplere ev sahipliği yapan hoşgörü şehrinde kurulmuş olması		
13	İlimizin verimli arazilere ve farklı ürün desenine sahip olması		
14	Üniversitemizin AB, DOĞAKA, Kırsal Kalkınma, SODES gibi projelerde diğer kurumlar tarafından ortak olarak tercih edilmesi		
15	İlimizin güçlü bir hava, deniz, kara ve demir yolu ulaşım ağına sahip olması		
16	Hatay'a özgü geleneksel el sanatları faaliyetlerinin olması		
17	Sürekli eğitim merkezinin faaliyetlerine dış paydaşlardan olan talebin artması		
18	Üniversitemiz sağlık hizmetlerine dış paydaşlardan olan talebin ve güvenin artması		

V. ÖNERİ VE TEDBİRLER

Üniversitelerin çağdaş eğitim ve öğretim seviyesine ulaşmaları ancak kurumsal kimliklerini geliştirmeleri, kurumu meydana getiren tüm öğelerin niteliklerini ve iç paydaşların kuruma olan bağlılıklarını artırmaları ile mümkün olabilir. Bu anlayış çerçevesinde Mustafa Kemal Üniversitesi personel ve öğrencilerinin gelişimini destekleyecek ve sunulan hizmetlerin kalitesini arttıracak hedefler benimsemiştir. Bu hedefleri yerine getirirken mali olanaklarını etkin ve verimli bir şekilde kullanmaya çalışmakta, gerek hazine desteğinin gerekse özel gelirlerinin artırılması konularında girişimlerde bulunmaktadır.

Üniversitemizin 2014-2018 dönemi Stratejik Planı ile belirlenen amaç ve hedeflere ulaşmak için her yıl hazırladığımız performans programı ve bu programda belirlenen hedef ve göstergelerin sağlıklı izlenebilmesi için üniversitemiz bilgi sistemlerini geliştirmek amacıyla çalışmalarını sürdürmektedir. Bu kapsamda e-bütçe sisteminin daha çok ve verimli yararlanılması amaçlanmıştır.

5018 sayılı Kanuna dayalı olarak üniversitemiz iç kontrol sisteminin kurulması, standartların uygulanması ve geliştirilmesi konularında çalışmalar yapmak için ve ön mali kontrol faaliyetlerini sürdürmek amacıyla birimlerimizin katılımı ile hazırlanan Kamu İç Kontrol Uyum Eylem Planı için revizyon çalışmaları başlanmış olup çalışmaların eğitim aşamaları tamamlanarak iç kontrol uyum eylem planımız yürürlüğe girmiştir.

Eğitim öğretim, araştırma-geliştirme ve idari hizmetlerin kalitesinin geliştirilmesi en temel amacımız olup, çalışmalarımız bu yönde devam edecektir.

İÇ KONTROL GÜVENCE BEYANI

Üst yönetici olarak yetkim dâhilinde;

Bu raporda yer alan bilgilerin güvenilir, tam ve doğru olduğunu beyan ederim.

Bu raporda açıklanan faaliyetler için bütçe ile tahsis edilmiş kaynakların, planlanmış amaçlar doğrultusunda ve iyi mali yönetim ilkelerine uygun olarak kullanıldığını ve iç kontrol sisteminin işlemlerin yasallık ve düzenliliğine ilişkin yeterli güvenceyi sağladığını bildiririm.

Bu güvence, üst yönetici olarak sahip olduğum bilgi ve değerlendirmeler, iç kontroller, iç denetçi raporları ile Sayıştay raporları gibi bilgim dâhilindeki hususlara dayanmaktadır.

Burada raporlanmayan, idarenin menfaatlerine zarar veren herhangi bir husus hakkında bilgim olmadığını beyan ederim. Antakya 29.02/2017

Prof. Dr. Hasan KAYA

Rektör

MALİ HİZMETLER BİRİM YÖNETİCİSİ BEYANI

Mali hizmetler birim yöneticisi olarak yetkim dâhilinde;

Bu idarede, faaliyetlerin mali yönetim ve kontrol mevzuatı ile diğer mevzuata uygun olarak yürütüldüğünü, kamu kaynaklarının etkili, ekonomik ve verimli bir şekilde kullanılmasını temin etmek üzere iç kontrol süreçlerinin işletildiğini, izlendiğini ve gerekli tedbirlerin alınması için düşünce ve önerilerimin zamanında üst yöneticiye raporlandığını beyan ederim.

İdaremizin 2016 yılı Faaliyet Raporunun "III/A-Mali Bilgiler" bölümünde yer alan bilgilerin güvenilir, tam ve doğru olduğunu teyit ederim. Antakya **27.02.2017**



İbrahim SATILMIŞ

Strateji Geliştirme Daire Başkanı

