



BALIKESİR ÜNİVERSİTESİ

"eđitimde, bilimde, sanatta çağdaş"

2023 YILI İDARE FAALİYET RAPORU



“Dünyada her şey için, medeniyet için, hayat için, başarı için, en hakiki mürşit bilimdir, fendir.”

Mustafa Kemal ATATÜRK



İÇİNDEKİLER

ÜST YÖNETİCİ SUNUŞU

I. GENEL BİLGİLER	1
A. Misyon ve Vizyon	1
B. Yetki, Görev ve Sorumluluklar	1
C. İdareye İlişkin Genel Bilgiler.....	7
1. Fiziksel Yapı.....	7
2. Örgütsel Yapı.....	10
3. Teknoloji ve Bilişim Altyapısı.....	11
4. İnsan Kaynakları	13
5. Öğrenci İşleri	17
6. Sunulan Hizmetler	23
7. Yönetim ve İç Kontrol Sistemi	59
II. AMAÇ ve HEDEFLER	62
A. Balıkesir Üniversitesinin Amaç ve Hedefleri.....	62
III. FAALİYETLERE İLİŞKİN BİLGİ ve DEĞERLENDİRMELER	63
A. Mali Bilgiler	63
1. Bütçe Uygulama Sonuçları.....	63
2. Temel Mali Tablolara İlişkin Açıklamalar	69
B. Performans Bilgileri.....	69
1. Program, Alt Program Faaliyet Bilgileri	69
2. Performans Sonuçlarının Değerlendirilmesi.....	71
3. Stratejik Planın Değerlendirilmesi.....	82
IV. Ekler	93
A. İÇ KONTROL GÜVENCE BEYANI.....	93
B. MALİ HİZMETLER BİRİM YÖNETİCİSİNİN BEYANI	94



TABLolar

Tablo 1 Balıkesir Üniversitesi Senatosu.....	5
Tablo 2 Balıkesir Üniversitesi Yönetim Kurulu.....	6
Tablo 3 Üniversitede yer alan yemekhaneler	8
Tablo 4 Büyük inşaat projeleri bilgileri.....	9
Tablo 5 Fiziki alan bilgileri	9
Tablo 6 Akademik personel sayıları.....	13
Tablo 7 Yabancı uyruklu akademik personel sayıları	13
Tablo 8 2023 Yılı Akademik Yükselmeler	14
Tablo 9 Sözleşmeli personel sayıları	16
Tablo 10 Üniversitemizdeki Bölüm/Program Sayıları	17
Tablo 11 Meslek yüksekokullarındaki öğrenci sayıları.....	18
Tablo 12 Lisans programlarına kayıtlı öğrenci sayısı	18
Tablo 13 Yüksek lisans öğrenci sayıları.....	19
Tablo 14 Mezun öğrenci sayıları.....	21
Tablo 15 Hastanedeki toplam yatak sayısı	25
Tablo 16 2023 yılı acil muayene sayıları	26
Tablo 17 2023 yılı poliklinik, klinik ve ameliyat hizmetleri sayıları	26
Tablo 18 2023 yılı laboratuvar tetkik sayıları	26
Tablo 19 Dava bilgileri.....	28
Tablo 20 Düzenlediğimiz veya katıldığımız faaliyetler	29
Tablo 21 Laboratuvar ve Uygulama Alanları.....	32
Tablo 22 Merkezde bulunan cihazlar ve bunlarda incelenen parametreler	33
Tablo 23 Kompozit Araştırma Eğitim ve Simülasyon Uygulama ve Araştırma Merkezinde bulunan cihazlar	34
Tablo 24 Öğrenci toplulukları tarafından 2023 yılında düzenlenen kültürel etkinlikler	38
Tablo 25 Güzel Sanatlar Fakültesinde gerçekleştirilen kültürel etkinlikler	49
Tablo 26 2023 yılında Üniversitede gerçekleştirilen spor etkinlikleri	51
Tablo 27 2023 Yılı Üniversitelerarası Spor Müsabakaları	51
Tablo 28 Güzel Sanatlar Fakültesinde düzenlenen, sanatsal, faaliyetler.....	52
Tablo 29 Sürekli Eğitim Araştırma ve Uygulama Merkezi 2023 yılı faaliyetleri.....	54
Tablo 30 2023 yılı kütüphane üyelik sayıları.....	55
Tablo 31 Kütüphane üyeliklerinin kendi içinde dağılımı.....	55
Tablo 32 2023 yılı ödünç sayıları.....	56
Tablo 33 Ödünç sayılarının materyal türlerine göre dağılımı.....	56
Tablo 34 Kütüphane Oryantasyonu Çerçevesinde Verilen Eğitimler	57
Tablo 35 2023 yılı proje bilgileri.....	58
Tablo 36 2023 Yılı Bilimsel Araştırma Projelerinin (BAP) Meslek Yüksekokullarında dağılımı.....	58
Tablo 37 2023 Yılı Bilimsel Araştırma Projelerinin (BAP) fakültele göre dağılımı.....	58
Tablo 38 2023 Yılı Bilimsel Araştırma Projelerinin (BAP) enstitülere göre dağılımı.....	59
Tablo 39 Stratejik amaç 1 ve belirlenen hedefler.....	62
Tablo 40 Stratejik amaç 2 ve belirlenen hedefler.....	62
Tablo 41 Stratejik amaç 3 ve belirlenen hedefler.....	62
Tablo 42 Stratejik amaç 4 ve belirlenen hedefler.....	62
Tablo 43 Faaliyetler düzeyinde Balıkesir Üniversitesi 2023 yılı ödenek ve harcama verileri.....	64



Tablo 44 Ekonomik sınıflandırma düzeyinde Balıkesir Üniversitesi 2023 yılı ödenek ve harcama verileri	65
Tablo 45 Ekonomik sınıflandırma düzeyinde Balıkesir Üniversitesi 2023 Yılı gelir gerçekleşme verileri	65
Tablo 46 Döner sermaye işletmesi gelirleri.....	68
Tablo 47 Program, alt program ve faaliyet bilgilerine göre ödeneklerin dağılımı.	69

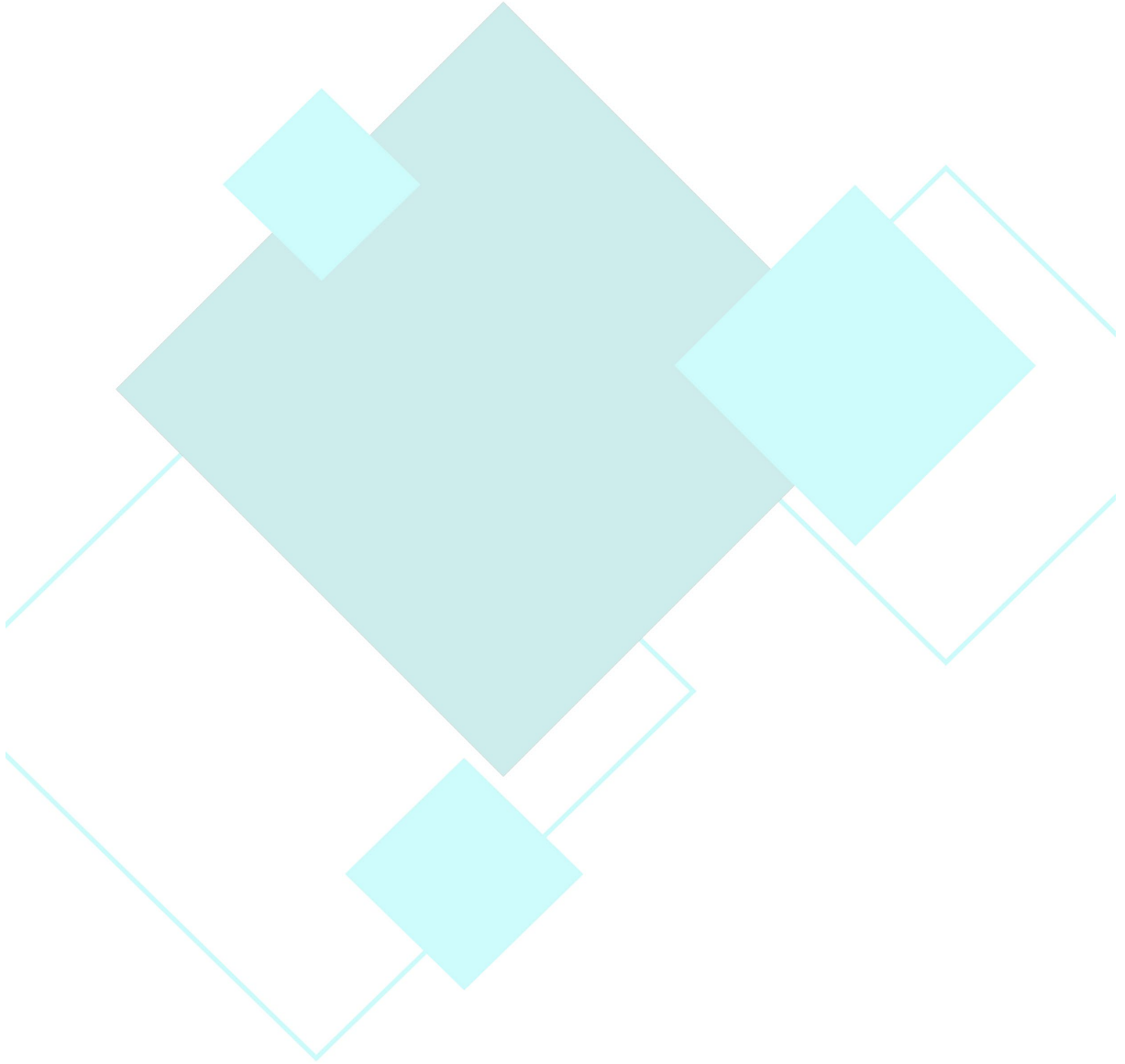



ŞEKİLLER

Şekil 1 Üniversitemizin yerleşkeleri	7
Şekil 2 Organizasyon şeması.....	10
Şekil 3 Yaş aralıklarına göre akademik personel dağılım oranları.....	14
Şekil 4 Hizmet sınıfına göre idari personel sayıları	15
Şekil 5 İşçi (4/d) Personel Sayıları	15
Şekil 6 İdari personelin cinsiyet ve yaş itibarı ile dağılımı	16
Şekil 7 İdari personelin eğitim durumunun yüzdesel dağılımı.....	16
Şekil 8 Doktora programlarına kayıtlı öğrenci sayıları.	19
Şekil 9 Üniversitedeki toplam öğrenci sayısı.	20
Şekil 10 İl merkezi ve ilçelerdeki öğrencilerin oransal dağılımı.....	20
Şekil 11 Enstitülerden mezun olan öğrenci sayısı.....	22
Şekil 12 Yabancı uyruklu öğrencilerin fakülte ve enstitülere göre dağılım	22
Şekil 13 Yabancı uyruklu öğrencilerin ülkelere göre dağılımı.....	23
Şekil 14 2023 yılı doğum ve ölüm sayıları.....	27
Şekil 15 Erasmus+ kapsamında anlaşmalı olunan ülkeler ve anlaşma sayıları.....	30
Şekil 16 Kütüphane üyeliklerinin toplam üyelik sayısına oranı.....	56
Şekil 19 İç kontrol sistemi şeması	59
Şekil 20 Faaliyetler düzeyinde Balıkesir Üniversitesi 2023 yılı ödenek ve harcama verileri	63



ÜST YÖNETİCİ SUNUŞU

Üniversiteler; bilimsel araştırma, eğitim ve öğretim ve topluma hizmet işlerini üst düzeyde ve bilişim teknolojileri ile gerçekleştiren; ülke ve dünya sorunlarını araştırarak çözüm önerileri geliştiren ve ürettiğini yayımlayan çağdaş kurumlardır. Ayrıca üniversiteler; insan hakları, demokrasi, katılımcılık, etik, çevre sorunları ve hoşgörü gibi konularda topluma ve yönetenlere bilimsel öncülük eden kurumlar olmak zorundadırlar. Bilimsel araştırmalara önem vermeyen üniversiteler, çağın yeniliklerini yakalayamazlar ve çağdaş eğitim ve öğretim yapamazlar.

Bir ülkede yükseköğretimin gelişmesi, ekonomik ve toplumsal kalkınmanın gerçekleşmesi ancak bilim ve teknoloji alanlarına yapılacak yatırımlarla mümkündür. Bu da kaynakların ve beyin gücünün doğru planlanmasıyla olur. Çünkü ülkemizde bilimsel araştırmalar ve teknoloji geliştirme çalışmaları için gittikçe artan miktarlarda kaynağa ihtiyaç duyulmaktadır. Ülkelerin saygınlığı, bilim ve sanata yaptıkları yatırımlar oranında artmaktadır.

Günümüz dünyasında, bilgi toplumuna geçiş süreci hızlanmıştır. Bilginin üretildiği yer ise üniversitelerdir. Balıkesir Üniversitesinin hedefi, başta Balıkesir ve yöresi olmak üzere ülkemizin gelişmişlik düzeyinin ve yaşam kalitesinin artmasına katkıda bulunacak bilimsel, sanatsal ve kültürel çalışmalar yapmak, araştırmacı, sorun çözme yeteneğine sahip, toplumsal değerlere bağlı, insan haklarına saygılı, çevreye duyarlı, bilgi ve teknoloji üreten, girişimci, sorgulayan, Atatürk İlke ve İnkılapları'na bağlı, ülkemizi geleceğe taşıyacak bireyler yetiştirmektir.

Üniversitemizin bu raporu, 5018 sayılı Kamu Mali Yönetim ve Kontrol Kanunu'nun 41. maddesi ve Merkezi Yönetim Kapsamındaki Kamu İdarelerinin, 2021 Yılı Kamu İdarelerince Hazırlanacak Stratejik Planlar ve Performans Programları ile Faaliyet Raporlarına İlişkin Usul ve Esaslar Hakkında Yönetmelik doğrultusunda üniversitemizin temel ilkelerine uygun bir şekilde ve objektif bir üslupla hazırlanmıştır. Strateji Geliştirme Daire Başkanlığı başta olmak üzere, Üniversitemiz tüm birimlerinin katılımı ile hazırlanan 2023 Yılı İdare Faaliyet Raporumuzu kamuoyunun bilgisine sunar, Balıkesir Üniversitesi'nin gelişmesine ve faaliyetlerin gerçekleşmesine katkı verenlere teşekkür ederim.

Prof. Dr. Yücel OĞURLU

Rektör

I. GENEL BİLGİLER

A. Misyon ve Vizyon

MİSYON: Balıkesir Üniversitesi; güçlü donanımına sahip, disiplinlerarası çalışma kültürü olan, nitelikli ve özgün araştırmalar yapabilen, rekabetçi, kendini sürekli geliştirmeyi bilen kalifiye bireyler yetiştirilmesini ve yaşam kalitesini artırıcı hizmet ve çözümler sunmayı benimsemiştir.

VİZYON: Eğitimde, bilimde, sosyal alanlarda ulusal ve uluslararası düzeyde kabul gören eğitim odaklı, yenilikçi bir üniversite olmaktır.

B. Yetki, Görev ve Sorumluluklar

Bir ülkede eğitim ve araştırma alanlarında en üst düzey çalışmaların yapıldığı bilimsel gelişim ve AR-GE faaliyetleriyle ülke ekonomisine dolaylı ve doğrudan yaptığı katkılarla üniversiteler vazgeçilmez kurumlardan biridir. Üniversitelerin herhangi bir ülke üzerindeki etkinliği irdelenirken, sadece ülke ekonomisine yaptığı katkılar, tek ölçüt olarak sayılmamaktadır. Üniversiteler toplumun beşeri sermayesinin yükseltilmesinde oynadığı önemli rol ve asli bir görev olarak tüm dallarda bilimsel ilerlemenin sonucu olarak ortaya çıkan “bilgi stoku ve üretimi” gibi 21. YY.’ın vazgeçilmez bir kalkınma stratejisi ana amacını da ihtiva etmektedir. Küreselleşmenin yarattığı sinerji ile büyüyen dünya karşısında; içinde yer aldığı toplumun, her açıdan bir bilgi toplumu haline getirmesi için yaptığı çalışmalar ile üniversiteler, ülke gelişmişlik seviyesinin önemli yapı taşlarını oluşturmaktadırlar.

Balıkesir Üniversitesi 11 Temmuz 1992 tarih ve 21281 sayılı Resmî Gazete’ de yayımlanarak yürürlüğe giren 3837 sayılı Kanunla kurularak 01.01.1993 tarihinden itibaren faaliyete geçmiştir. Balıkesir Üniversitesi 14 Fakülte, 4 Enstitü, 2 Yüksekokul, 12 Meslek Yüksekokulu, 3 Bölüm ve 27 Araştırma ve Uygulama Merkezi ile 16 İdari Birimden oluşmaktadır. Çağış Yerleşkesi, Üniversitenin fiziki yapılanması açısından merkezini oluşturmaktadır.

Kaynakları; etkinlik, sorumluluk, hesap verilebilirlik ve şeffaflık ilkelerine göre kullanılmasını 5018 sayılı Kanun zorunlu kılmıştır. Bu hükümet politikasının uygulanması ile bakanlıkların ve ilgili tüm kuruluşların stratejik planlarının, yıllık programlara uygun olarak hazırlanması ve hayata geçirilmesinden, bakanlar sorumlu kılınmıştır. İlgili kanuna göre üniversiteler için bu sorumluluk Milli Eğitim Bakanına aittir.

Milli Savunma Bakanlığı dışındaki bakanlıklarda, bakan yardımcıları, diğer kamu idarelerinde ise en üst yönetici, il özel idarelerinde vali ve belediyelerde belediye başkanı üst yönetici olarak belirlenmiştir. Üniversitelerde üst yönetici rektördür.

2547 sayılı Yükseköğretim Kanunu gereğince üniversite organlarımız ve görevleri;

Rektör:

- Üniversite kurullarına başkanlık etmek, yükseköğretim üst kuruluşlarının kararlarını uygulamak, üniversite kurullarının önerilerini inceleyerek karara bağlamak ve üniversiteye bağlı kuruluşlar arasında düzenli çalışmayı sağlamak,
- Her eğitim ve öğretim yılı sonunda ve gerektiğinde üniversitenin eğitim ve öğretim, bilimsel araştırma ve yayın faaliyetleri hakkında Üniversitelerarası Kurula bilgi vermek,
- Üniversitenin yatırım programlarını, bütçesini ve kadro ihtiyaçlarını (bağlı birimlerinin ve üniversite yönetim kurulu ile senatonun görüş ve önerilerini aldıktan sonra) hazırlamak ve Yükseköğretim Kuruluna sunmak,
- Gerekli gördüğü hallerde üniversiteyi oluşturan kuruluş ve birimlerde görevli akademik ve idari personelin görev yerlerini değiştirmek veya bunlara yeni görevler vermek,
- Üniversitenin birimleri ve her düzeydeki personeli üzerinde genel gözetim ve denetim görevini yapmak,
- 2547 sayılı Kanun ile kendisine verilen diğer görevleri yapmaktır.

Üniversitenin ve bağlı birimlerin öğretim kapasitesinin rasyonel bir şekilde kullanılmasında ve geliştirilmesinde, öğrencilere gerekli sosyal hizmetlerin sağlanmasında, gerektiği zaman güvenlik önlemlerinin alınmasında, eğitim ve öğretim, bilimsel araştırma ve yayın faaliyetlerinin kalkınma plan, ilke ve hedefleri doğrultusunda planlanıp yürütülmesinde, bilimsel ve idari gözetim ve denetimin yapılmasında ve bu görevlerin alt birimlere aktarılmasında, takip ve kontrol edilmesinde ve sonuçlarının alınmasında birinci derecede yetkili ve sorumludur.

Senato:

- Üniversitenin eğitim ve öğretim, bilimsel araştırma ve yayın faaliyetlerinin esasları hakkında karar almak,
- Üniversitenin bütününe ilgilendiren yönetmelik ve yönerge taslaklarını hazırlamak veya görüş bildirmek,
- Rektörün onayından sonra Resmi Gazete' de yayımlanarak yürürlüğe girecek olan üniversite veya üniversitenin birimleri ile ilgili yönetmelikleri hazırlamak,

- Üniversitenin yıllık eğitim ve öğretim programını ve takvimini inceleyerek karara bağlamak,
- Bir sınava bağlı olmayan fahri akademik unvanlar vermek ve fakülte kurullarının bu konudaki önerilerini karara bağlamak,
- Fakülte kurulları ile rektörlüğe bağlı enstitü ve yüksekokul kurullarının kararlarına yapılacak itirazları inceleyerek karara bağlamak,
- Üniversite yönetim kuruluna üye seçmek,
- 2547 sayılı Kanunla kendisine verilen diğer görevleri yapmaktır.

Üniversite Yönetim Kurulu;

- Yükseköğretim üst kuruluşları ile senato kararlarının uygulanmasında, belirlenen plan ve programlar doğrultusunda rektöre yardım etmek,
- Faaliyet plan ve programlarının uygulanmasını sağlamak; üniversiteye bağlı birimlerin önerilerini dikkate alarak yatırım programını, bütçe tasarısı taslağını incelemek ve kendi önerileri ile birlikte rektörlüğe sunmak,
- Üniversite yönetimi ile ilgili rektörün getireceği konularda karar almak,
- Fakülte, enstitü ve yüksekokul yönetim kurullarının kararlarına yapılacak itirazları inceleyerek kesin karara bağlamak,
- 2547 sayılı Kanun ile verilen diğer görevleri yapmaktır.

Fakülte Organları;

Dekan;

- Fakülte kurullarına başkanlık etmek, fakülte kurullarının kararlarını uygulamak ve fakülte birimleri arasında düzenli çalışmayı sağlamak,
- Her öğretim yılı sonunda ve istendiğinde fakültenin genel durumu ve işleyişi hakkında rektöre rapor vermek,
- Fakültenin ödenek ve kadro ihtiyaçlarını gerekçesi ile birlikte rektörlüğe bildirmek, fakülte bütçesi ile ilgili öneriyi fakülte yönetim kurulunun da görüşünü aldıktan sonra rektörlüğe sunmak,
- Fakültenin birimleri ve her düzeydeki personeli üzerinde genel gözetim ve denetim görevini yapmak,
- 2547 sayılı Kanun ile kendisine verilen diğer görevleri yapmaktır.

Fakültenin ve bağlı birimlerinin öğretim kapasitesinin rasyonel bir şekilde kullanılmasında ve geliştirilmesinde gerektiği zaman güvenlik önlemlerinin alınmasında, öğrencilere gerekli sosyal hizmetlerin sağlanmasında, eğitim ve öğretim, bilimsel araştırma ve yayın faaliyetlerinin düzenli bir şekilde yürütülmesinde, bütün faaliyetlerin gözetim ve denetiminin yapılmasında, takip ve kontrol edilmesinde ve sonuçlarının alınmasında rektöre karşı birinci derecede sorumludur.

Fakülte Kurulu:

- Fakültenin eğitim- öğretim, bilimsel araştırma ve yayın faaliyetleri ve bu faaliyetlerle ilgili esasları, plan, program ve eğitim- öğretim takvimini kararlaştırmak,
- Fakülte yönetim kuruluna üye seçmek,
- 2547 sayılı kanunla verilen diğer görevleri yapmaktır.

Fakülte Yönetim Kurulu:

- Fakülte kurulunun kararları ile tespit ettiği esasların uygulanmasında dekana yardım etmek,
- Fakültenin eğitim- öğretim, plan ve programları ile takvimin uygulanmasını sağlamak,
- Fakültenin yatırım, program ve bütçe tasarısını hazırlamak,
- Dekanın fakülte yönetimi ile ilgili getireceği bütün işlerde karar almak,
- Öğrencilerin kabulü, ders intibakları ve 'çıkarılmaları ile eğitim- öğretim ve sınavlara ait işlemleri hakkında karar vermek,
- 2547 sayılı kanunla verilen diğer görevleri yapmaktır.

Enstitüler:

Organlar:

Enstitünün organları, enstitü müdürü, enstitü kurulu ve enstitü yönetim kuruludur.

Enstitü Müdürü:

2547 sayılı kanunla dekanlara verilmiş olan görevleri enstitü olarak yerine getirir.

Enstitü kurulu ve enstitü yönetim kurulu

2547 sayılı kanunla fakülte kurulu ve fakülte yönetim kuruluna verilmiş görevleri enstitü olarak yerine getirirler.

Yüksekokullar

Organlar:

Yüksekokulların organları, yüksekokul müdürü, yüksekokul kurulu ve yüksekokul yönetim kuruludur.



Yüksekokul Müdürü;

2547 sayılı kanunla dekanlara verilmiş olan görevleri yüksekokul olarak yerine getirirler.

Yüksekokul kurulu ve yüksekokul yönetim kurulu 2547 sayılı kanunla fakülte kurulu ve fakülte yönetim kuruluna verilmiş görevleri yüksekokul olarak yerine getirirler.

Tablo 1 Balıkesir Üniversitesi Senatosu

Prof. Dr. Yücel OĞURLU	Rektör
Prof. Dr. Cevdet AVCIKURT	Rektör Yardımcısı
Prof. Dr. Murat DOĞDUBAY	Rektör Yardımcısı /Güzel Sanatlar Fakültesi Dekan V.
Prof. Dr. Fatih SATIL	Rektör Yardımcısı
Prof. Dr. Zafer ASLAN	Mühendislik Fakültesi Dekanı
Prof. Dr. Türkan GÖKSAL ÖZBALTA	Mimarlık Fakültesi Dekanı
Prof. Dr. Ahmet KÖROĞLU	Turizm Fakültesi Dekanı
Prof. Dr. Sibel ERGÜN	Sağlık Bilimleri Fakültesi Dekan V.
Prof. Dr. Mehmet Oğuzhan İLBAN	Burhaniye Uygulamalı Bilimler Fakültesi Dekanı
Prof. Dr. Mehmet ÖZKAN	İlahiyat Fakültesi Dekanı
Prof. Dr. İbrahim AYDIN	Necatibey Eğitim Fakültesi Dekan V.
Prof. Dr. Volkan YÜKSEL	Tıp Fakültesi Dekanı
Prof. Dr. Halil İbrahim ŞAHİN	Fen Edebiyat Fakültesi Dekan V.
Prof. Dr. Ziya İLHAN	Veteriner Fakültesi Dekan V.
Prof. Dr. Suat KARA	İktisadi ve İdari Bilimler Fakültesi Dekan V.
Prof. Dr. Zekeriya GÖKTAŞ	Spor Bilimleri Fakültesi Dekan V.
Prof. Dr. Hasan TUNER	Fen Edebiyat Fakültesi Öğretim Üyesi
Prof. Dr. Elif ÇİMEN	Güzel Sanatlar Fakültesi Öğretim Üyesi
Prof. Dr. Mehmet Emin AKKILIÇ	Burhaniye Uygulamalı Bilimler Fakültesi Öğretim Üyesi
Prof. Dr. Sare ÇELİK	Mühendislik Fakültesi Öğretim Üyesi
Prof. Dr. Yusuf YILDIZ	Mimarlık Fakültesi Öğretim Üyesi
Prof. Dr. Şeniz ANBARLI BOZATAY	İktisadi ve İdari Bilimler Fakültesi Öğretim Üyesi
Prof. Dr. Ertan ÖRGEN	Necatibey Eğitim Fakültesi Öğretim Üyesi
Prof. Dr. Düriye BOZOK	Turizm Fakültesi Öğretim Üyesi
Prof. Dr. Gülen DEMİRPOLAT	Tıp Fakültesi Öğretim Üyesi
Prof. Dr. Mehmet CAN	Veteriner Fakültesi Öğretim Üyesi
Prof. Dr. Hanife ÖZTÜRK AKKARTAL	Hukuk Fakültesi Öğretim Üyesi
Prof. Dr. Bayram ŞAHİN	Sosyal Bilimler Enstitüsü Müdürü
Prof. Dr. Dilek TÜRKER	Fen Bilimleri Enstitüsü Müdürü
Prof. Dr. Şükrü Metin PANCARCI	Sağlık Bilimleri Enstitüsü Müdürü
Prof. Dr. Abdullah SOYKAN	Edremit Sivil Havacılık Yüksekokulu Müdürü
Prof. Dr. Şükrü Hakan ATALGIN	Kepsut Meslek Yüksekokulu Müdürü
Prof. Dr. Selami SELVİ	Altınoluk Meslek Yüksekokulu Müdürü
Prof. Dr. Metin DEMİRTAŞ	Balıkesir Meslek Yüksekokulu Müdürü



Prof. Dr. Bilal YILDIRIM	Savaştepe Meslek Yüksekokulu Müdürü
Prof. Dr. Kudret GÜL	Dursunbey Meslek Yüksekokulu Müdürü
Doç. Dr. Celalettin ÇEVİK	Sağlık Bilimleri Fakültesi Öğretim Üyesi
Doç. Dr. Ahmet Ali ÇANAKCI	İlahiyat Fakültesi Öğretim Üyesi
Doç. Dr. Raif SAKİN	Edremit Meslek Yüksekokulu Müdürü
Doç. Dr. Muammer BEZİRGAN	Burhaniye Meslek Yüksekokulu Müdürü
Doç. Dr. Yakup DİNÇ	Ayvalık Meslek Yüksekokulu Müdürü
Doç. Dr. Pelin PALAS KARACA	İvrindi Sağlık Hizmetleri MYO Müdürü
Doç. Dr. İbrahim Murat BİCİL	Bigadiç Meslek Yüksekokulu Müdürü
Dr. Öğr. Üyesi Esat SAÇKES	Sındırgı Meslek Yüksekokulu Müdürü
Dr. Öğr. Üyesi Tuba ÖNCÜL ABACIGİL	Edremit Zeytincilik Enstitüsü Müdürü
Dr. Öğr. Üyesi İsmail ATABAY	Havran Meslek Yüksekokulu Müdürü
Öğr. Gör. Dr. Halil KÜÇÜKLER	Yabancı Diller Yüksekokulu Müdürü
Yemliha YANAR	Genel Sekreter (Raportör)

Tablo 2 Balıkesir Üniversitesi Yönetim Kurulu

Prof. Dr. Yücel OĞURLU	Rektör
Prof. Dr. Murat DOĞDUBAY	Güzel Sanatlar Fakültesi Dekan V.
Prof. Dr. Zafer ASLAN	Mühendislik Fakültesi Dekanı
Prof. Dr. Türkan GÖKSAL ÖZBALTA	Mimarlık Fakültesi Dekanı
Prof. Dr. Ahmet KÖROĞLU	Turizm Fakültesi Dekanı
Prof. Dr. Mehmet Oğuzhan İLBAN	Burhaniye Uygulamalı Bilimler Fakültesi Dekanı
Prof. Dr. Volkan YÜKSEL	Tıp Fakültesi Dekanı
Prof. Dr. Halil İbrahim ŞAHİN	Fen- Edebiyat Fakültesi Dekan V.
Prof. Dr. Suat KARA	İktisadi ve İdari Bilimler Fakültesi Dekan V.
Prof. Dr. Ziya İLHAN	Veteriner Fakültesi Dekan V.
Prof. Dr. İbrahim AYDIN	Necatibey Eğitim Fakültesi Dekan V.
Prof. Dr. Zekeriya GÖKTAŞ	Spor Bilimleri Fakültesi Dekan V.
Prof. Dr. Mehmet ÖZKAN	İlahiyat Fakültesi Dekan V.
Prof. Dr. Sibel ERGÜN	Sağlık Bilimleri Fakültesi Dekan V.
Prof. Dr. Osman İrfan İLHAK	Veteriner Fakültesi Öğretim Üyesi
Prof. Dr. Kenan Ziya TAŞ	Fen Edebiyat Fakültesi Öğretim Üyesi
Prof. Dr. Ertan ÖRGEN	Necatibey Eğitim Fakültesi Öğretim Üyesi
Yemliha YANAR	Genel Sekreter (Raportör)

C. İdareye İlişkin Genel Bilgiler

1. Fiziksel Yapı

Üniversitenin merkezi olan Çağış Kampüsü Balıkesir-Bigadiç Karayolu'nun 17. km'sinde Çağış ve Paşaköy mahalleleri hudutları içinde 266 Parsel üzerinde 5.074.032,46m² alan üzerine kurulmuştur. Ana yerleşkemiz haricinde merkez ve diğer ilçelerdeki arazi alanın toplamı 708.773,36 m² alan olup toplam alanımız 5.782.805,82m² dir.

Üniversitenin fiziki olarak kullanılan toplam kapalı alanı 389.004,00m² 'dir.



Şekil 1 Üniversitemizin yerleşkeleri.

Üniversitemize tahsis edilen arazi bilgileri aşağıda paylaşılmıştır.

- Üniversiteye tahsis edilen hazine arazisi : 2.969.700,25m² (29 Parsel)
- Süresiz tahsis edilen arazi : 2.969.700,25m² (29 Parsel)
- Sürelili tahsis edilen arazi : ** m² (0 Parsel)
- Kamulaştırma işlemleri biten parseller : 2.104.332,20 m² (237 Parsel)
- Tahsis talep edilen parseller : İmar uygulaması sebebiyle Çağış Mahallesinde kalan

Maliye Hazinesi taşınmazları için tahsis talepleri yenilendi.

Üniversitemizde 3'ü merkezde olmak üzere toplam 15 yemekhane mevcuttur. Yemekhanelere ilişkin bilgiler Tablo 3 ile paylaşılmıştır.

Tablo 3 Üniversitede yer alan yemekhaneler

Bulunduğu Yer	Bulunduğu Birim	Kapasiteleri (Kişi)
Merkezdeki Yemekhaneler	Çağış Kampus	2.000
	Necatibey Eğitim Fakültesi	272
	Tıp Fakültesi	160
İlçelerdeki Yemekhaneler	Ayvalık Meslek Yüksekokulu	116
	Bigadiç Meslek Yüksekokulu	120
	Burhaniye Uygulamalı	128
	Edremit Meslek Yüksekokulu	92
	Havran Meslek Yüksekokulu	112
	Kepsut Meslek Yüksekokulu	80
	Sındırgı Meslek Yüksekokulu	100
	İvrindi Sağlık Hizmetleri Yüksekokulu	70
	Altınoluk Meslek Yüksekokulu,	64
	Dursunbey Meslek Yüksekokulu	112
	Edremit Sivil Havacılık Yüksekokulu	80
	Savaştepe Meslek Yüksekokulu	64
	Toplam	

2023 yılı içerisinde de Çağış Yerleşke giriş kapılarının yapımı ve çevre düzenlemeleri ile muhtelif altyapı işlerinin (su, elektrik, kanalizasyon tamir, bakım ve yeni bağlantılarının yapımı) yapılmasına devam edilmiştir. 2023 yılı eğitim öğretim dönemi öncesinde Kuva-i Milliye kapısı tamamlanarak hizmete açılmıştır. 2023 yılı içerisinde Çevre Geri Dönüşüm hizmetinde kullanılmak üzere katı atık depolama sahası ile hurda toplama alanı yaptırılarak hizmete açılmıştır. 2024 yılında da 4.Kısım Altyapı İhalesi kapsamında çalışmalara devam edilecektir.

2023 yılında da yeni projelendirilen binalarda doğalgaz imalatları için doğalgaz firması ile görüşmelere devam edilmiş, 2023 yılı içerisinde inşaat sürecine başlanılan Hastane Ek Bina projesi kapsamında doğalgaz deplase işlemleri ile ilgili olarak Balıkesir Aksa Gaz ile görüşmeler yapılmıştır. 2024 yılı içerisinde de yeni planlanan binalar ve tamamlanan projeler ile ilgili gaz bağlantı süreçlerine devam edilecektir.

2022 yılında DSİ tarafından açılan su kuyusunun analizinden sonra bağlantısı için projelendirme ve imalatına başlanılmış, bunu 2023 yılı içerisinde tamamlanması planlanmaktadır. 2024 yılında da ihtiyaca göre bakım, onarım ve yeni bağlantı çalışmaları yapılacaktır.

2023 yılında mevcut peyzaj alanlarının bakım çalışmaları Genel Sekreterliğe bağlı Çevre Birimi tarafından yönetilmeye başlanmıştır. Yeni kurulacak olan binaların çevre düzenlemelerinin altyapıları ve hazırlıkları Yapı İşleri Daire Başkanlığınca, ihaleler kapsamında yaptırılmaya devam edilmiştir. 2023 yılı içerisinde 4.Kısım Altyapı ihalesi bünyesinde Kuva- yi Milliye giriş kapısı etrafında peyzaj çalışmaları ve güvenlik çiti düzenlemeleri yapılmıştır. Yine 2023 yılı içerisinde Teknokent Binasından Kredi Yurtlar Kurumu Yurt Binasına kadar olan Balıkesir-Bigadiç bölümmüş karayolu sınırında güvenlik amacıyla çevre çiti yaptırılmıştır.

2024 yılında mevcut peyzaj alanlarının bakım çalışmaları Çevre Birimi tarafından yönetilecek olup, yeni kurulacak olan binaların çevre düzenlemelerinin altyapıları ve hazırlıkları Yapı İşleri Daire Başkanlığınca ilgili ihale kapsamında yaptırılmaya devam edilecektir.

2023 yılı içerisinde Altyapı 4.Kısım İhalesi kapsamında Kuva-yi Milliye Giriş kapısı anayol bağlantı kısmı ile kampüs iç yol bağlantısı yapılmış, asfaltlanarak hizmete açılmıştır.

Çağış Yerleşkemizdeki havai hatların tamamı yer altına alınmış olduğundan ve devam eden projelerden İlahiyat Fakültesinin orta gerilim bağlantısı yapılmıştır. Ayrıca yerleşke aydınlatmalarının ve jeneratörlerin bakımları yapılmıştır. Elektrik altyapısı ile ilgili arıza ve bakım faaliyetlerine devam edilmektedir. Yerleşke içerisinde Kredi Yurtlar tarafından başlatılan öğrenci yurdu inşaatlarının sağlıklı yürütülmesi için altyapılarımızdan faydalanmaları sağlanarak su ve elektrik bağlantı hizmeti verilmiştir.

Üniversitemizde; altyapı inşaatı, Sağlık Bilimleri Fakültesi inşaatı, Meslek Yüksekokulu inşaatı ve 124 Yataklı Hastane Ek Bina inşaatı projeleri mevcuttur. Bu büyük inşaat projelerine ilişkin bilgiler Tablo 4 ile paylaşılmıştır.

Tablo 4 Büyük inşaat projeleri bilgileri

Proje/ Proje Bilgileri	İşe Başlama Tarihi	Kapalı Alan (m2)	Toplam Proje Bedeli (TL)	2023 Yılı Ödeneği	2023 Yılı Harcama
Altyapı İnşaatı	2020	0	25.500.000	13.00.000	13.00.000
Sağlık Bilimleri Fakültesi İnşaatı	2018	8.850	118.376.000	499.990.000	0
Meslek Yüksekokulu İnşaatı	2022	13.500	130.001.000	1.000	0
Hastane 124 Yataklı Ek Bina İnşaatı	2023	11.175	226.587.000	52.000.000	2.632.180

Balıkesir Üniversitesi birimlerinin fiziksel alanları Tablo 5’ de verilmektedir.

Tablo 5 Fiziki alan bilgileri

SIRA NO	BİNA ADI	ARAZİ ALANI	KAPALI ALAN	KAPALI ALAN	KAPALI ALAN (OKULLAR)		KULLANIM AMACI
		(m ²)	ORTAK KUL.	İNŞ.DEVAM EDEN	4 + YILLIK	2 YILLIK	
1	Rektörlük		19,700.00				İdari
2	Güzel Sanatlar Fak.+Konferans		15,000.00				Eğitim
3	Kapalı Spor Salonu		5,000.00				Spor
4	Tıp Fakültesi Uygulama Hastanesi		41,000.00				Sağlık
5	Balıkesir M.Y.O. (Eski Mediko Sosyal)					11,000.00	Eğitim
6	Mühendislik-Mimarlık				28,378.00		Eğitim
7	Fen-Edebiyat Fak.				35,100.00		Eğitim
8	Turizm Fakültesi				10,500.00		Eğitim
9	Kampüs Merkezi Yemekhane		9,500.00				Sosyal Alan
10	Kampüs Açık Spor Tesis.		1,350.00				Spor
11	İktisat Fakültesi *1						
12	Balıkesir Sağlık Y.O *1				13,000.00		Eğitim
13	Kampüs B.E.S.Y.O.				10,500.00		Eğitim
14	Yarı Olimpik Yüzme Havuzu		4,000.00				Spor
15	Merkezi Araştırma Lab.		3,200.00				
16	Veteriner Fak. (Kampüs)				13,000.00		Eğitim
17	Mühendislik Ek Binası				17,860.00		Eğitim
18	Morfoloji Binası - Tıp Fakültesi				19,330.00		Eğitim
19	Deney Hayv. Yet. Uyg.Ve Araşt.		900.00				
20	İlahiyat Fakültesi				9,000.00		Eğitim
21	Balıkesir E.M.Y.O.*Boşaltıldı					15400	Eğitim



2023 YILI İDARE FAALİYET RAPORU

21	Kongre Ve Kültür Merkezi		18,000.00				Sosyal Alan
22	Sağlık Bilimleri Fakültesi İnş.			8,850.00			Eğitim
22	124 Yataklı Hastane Ek Bina İnş.			11,175.00			Sağlık
23	Necatibey Eğit.Fak.				12,514.00		Eğitim
24	İlahiyat Fakültesi				4,450.00		Eğitim
25	Müzik Bölümü	35,949.50			600.00		Eğitim
26	Merkez Mediko Binası		900.00				Sağlık
27	Sosyal Tesis+Kreş		800.00				Sosyal Alan
29	Veteriner Fak. (Hindi Üretme)	388,000.00			2,665.00		Eğitim
30	Burhaniye Uygulamalı Bil.Y.O.	30,000.50			21,000.00		Eğitim
31	Edremit Sivil Havacılık Y.O.	4,180.27			2,475.00		Eğitim
Toplam		5,532,162.73					
32	Ayvalık M.Y.O.	16,670.74				4,500.00	Eğitim
33	Burhaniye M.Y.O.*Boşaltıldı	86,902.00				3,200.00	Eğitim
34	Havran M.Y.O.	36,739.59				3,200.00	Eğitim
35	Edremit M.Y.O.	24,674.00				4,500.00	Eğitim
36	Dursunbey M.Y.O.	39,079.23				7,000.00	Eğitim
37	Sındırgı M.Y.O.	12,184.00				5,750.00	Eğitim
39	Savaştepe M.Y.O.	8,403.63				3,300.00	Eğitim
40	Bigadiç M.Y.O.	7,797.00				2,450.00	Eğitim
41	Altınoluk M.Y.O.	3,732.45				1,800.00	Eğitim
42	İvrindi M.Y.O.(2)	10,427.30				4,000.00	Eğitim
43	Kepsut M.Y.O.	4,033.15				3,212.00	Eğitim
TOPLAM		250,643.09	119,350.00	20,025.00	200,372.00	69,312.00	
GENEL TOPLAM		5,782,805.82			389,034.00		

2. Örgütsel Yapı

Balıkesir Üniversitesi 14 Fakülte, 4 Enstitü, 2 Yüksekokul, 12 Meslek Yüksekokulu, 3 Bölüm, 27 Araştırma ve Uygulama Merkezi, 8 Koordinatörlük ve 13 İdari birimden oluşmaktadır. Üniversitenin fiziki yapılanması ağırlıklı olarak Çağış Yerleşkesindedir.



Şekil 2 Organizasyon şeması

3. Teknoloji ve Bilişim Altyapısı

Üniversitemiz Bilgi İşlem Daire Başkanlığında yazılım geliştirme, web hosting, web tasarım, e-mail, radius, kütüphane dijital kaynaklarına erişim uygulamaları gibi alanlarda çalışmalar yürütülmektedir. Bu uygulamalar Bilgi İşlem Daire Başkanlığın' daki 39 adet sunucu ile gerçekleştirilmektedir. Balıkesir Üniversitesi e-üniversite olma ilkesinden hareketle; eğitim ve öğretim, araştırma ve geliştirme ve idari faaliyetleri destekleyici, geliştirici bilişim altyapı hizmeti sunmaktadır. Bilgi İşlem Daire Başkanlığı'nda yazılım geliştirme, web barındırma, e-mail, network, sistem destek gibi alanlarda çalışmalar yürütülmektedir. Ayrıca Üniversite Bilgi Sistemi (UBS), Öğrenci Bilgi Sistemi (OBS), Elektronik Belge Yönetim Sistemi (EBYS) projelerine teknik destek sağlanmaktadır. İstatistiksel Analiz ve Değerlendirme, Bilimsel Araştırma Veri Tabanı gibi uygulamalar için lisans dağıtımı yapılmaktadır.

Ağ ve Teknik destek hizmetlerinde çözüm ortaklığı yapılan kamu kurum ve kuruluşları (YÖK, TÜBİTAK, Cumhurbaşkanlığı Dijital Dönüşüm Ofisi, Firmalar) stratejik ortaklardır.

Sunulan Hizmetler:

➤ *Yazılım Hizmetleri*

Başta üniversite ana sayfası olmak üzere yazılım projelerinin takibinin yapılması ve gerekli noktalarda güncellemeler yapılması, teknolojik gelişmeler takip edilerek yeni projelerin planlanması, Üniversite ana sayfasındaki günlük duyuru ve etkinliklerin yayınlanması ve her geçen gün artan sayıda Birim/ Bölüm/ Öğrenci Toplulukları/ Organizasyon/ Sempozyum/ kişisel web alanı tanımlarının yapılması, görevleri arasındadır.

➤ *E-Posta Hizmetleri*

Tüm öğrenciler ile akademik ve idari personelin elektronik yazışmalarını daha rahat gerçekleştirebilmelerine olanak sağlayan e-posta hizmeti verilmektedir. Akademik ve İdari E-posta sunucu güvenliği için, internet ve yerel ağ üzerinden gelebilecek tüm e-posta tehlikelerine karşı koruma sağlayan önlemler alınmakta, sürekli değişmekte olan spam ve virüsler tespit edilerek, bunların tanımlamaları yapılmakta, spam olarak sisteme öğretilmekte ve böylece üniversitemize özel spam veritabanı oluşturulmakta ve spam yakalama oranı yükseltilmektedir.

➤ *Network Hizmetleri*

Üniversite Network altyapısının sorunsuz bir şekilde çalışması, gerekli durumlarda yenilenmesi ve geliştirilmesi sağlanmaktadır. Üniversite içinde var olan ve yeni kurulan birimlere internet ve ağ bağlantıları kurulmakta, oluşan arızalara yerinde ve zamanında müdahale edilmekle birlikte sorunların çözümüne yardımcı olunmaktadır.

➤ *Donanım Hizmetleri*

Tüm birimlerin ihtiyaç duyduğu teknik destek kesintisiz bir biçimde verilmekte, donanımsal taleplerin karşılanması konusunda çözümler sunulmaktadır. Arızalı cihaz ve ağ birimlerine ilk müdahale yapılarak teknik destek sağlanmaktadır.

2023 Yılında:

İdari ve Teknik Destek Şube Müdürlüğü; Üniversitemiz Çağış Yerleşkesinde yeni açılan 1 nolu Kuva-i Milliye kapısının internet altyapı çalışmalarını yürütmüştür. Üniversitemiz Çağış Yerleşkesinde yeni açılan 1 nolu Kuva-i Milliye kapısının otomatik geçiş ve kartlı geçiş turnike alt yapıları yapılmıştır. Üniversitemiz Necatibey Eğitim Fakültesi ve Turizm Fakültesi de bulunan bilgisayar laboratuvarlarının bakım ve onarımları yapılmıştır. Üniversitemiz Çağış Yerleşkesinde bulunan Güzel Sanatlar Fakültesi sınıflarında bulunan projeksiyonların bakım ve onarımı yapılmıştır. Üniversitemiz Çağış yerleşkesinde bulunan kablosuz dağıtım cihazlarının (Access Point) güncel teknolojiye adaptasyonu için demo ve testler gerçekleştirilmiştir. Üniversitemiz Mobese Güvenlik İzleme ve kayıt tutma yazılımının yenilenmesi için demo yazılımların testleri gerçekleştirilmiştir. Üniversitemiz Merkez yemekhanesinde bulunan Kiosk Para yükleme cihazlarının bakım ve onarımları yapılmıştır. Üniversitemiz bünyesinde yapılan kongre etkinlik vb. faaliyetlere teknik destek verilmiştir.

Ağ ve Sistem Yönetimi Şube Müdürlüğü tarafından; Sunucu altyapısındaki mevcut cihazların kapasitelerini arttırmak üzere bu cihazlara disk ve RAM ilavesi yapılmıştır. Açık kaynak kodlu bir envanter takip ve arıza kayıt/takip sistemi olan GLPI için sunucu kurulumu yapılandırılmış ve program kullanıma alınmıştır. Sanal altyapı içinde yer almayan sunucuların (OBS sunucuları, katalog sunucusu) sanal altyapıya taşınması için gerekli sunucu kurulumları yapılmış ve destek alınan firmalarla koordineli çalışarak sistemlerin aktarılması için gerekli çalışmalar başlatılmıştır. Üniversitemizde eduroam altyapısı için freeradius sunucusu kurulumu, kullanıma alınmıştır. Tıp Fakültesi'nin ihtiyaç duyduğu program için gerekli sunucu kurulumu yapılmıştır. 2023 yılı için sızma testi yaptırılmış, çıkan rapor analiz edilmeye başlanmıştır. Sızma testi raporu ile BTK ve YÖK tarafından gönderilen güvenlik tedbirleri ışığında güvenlik duvarı kuralları ve sıkılaştırma tedbirleri tekrar gözden geçirilmiştir.

Yazılım Şube Müdürlüğü tarafından: Açık kaynak kodlu bir envanter takip ve arıza kayıt/takip sistemi olan GLPI için sunucu kurulum yapılandırılmış ve program kullanıma alınmıştır. Yazılım kurumun ihtiyaçlarına göre yapılandırılmış ve üniversiteye ait yazılım/donanım varlıkları toplanmaya başlanmıştır. Üniversitemiz anasayfası gerekli ihtiyaç ve talepler doğrultusunda güncellenmiştir. Aday öğrenci sayfası üniversite tanıtım videoları, güncel içerikler ile güncellenmiş ve yeniden kodlanmıştır. İç kontrol sisteminin dijital olarak yönetilebilmesi için İç Kontrol Yönetim Sistemi geliştirilmiştir. Hukuk Fakültesi uhdesinde yürütülen ISALAJ sempozyumu için web sayfası ve web yönetim sistemi geliştirilmiştir. ISO 27001 Bilgi Güvenliği Yönetim Sistemi'nin 2022 versiyonuna geçişi ile ilgili gerekli eğitimler planlanmış ve geçiş süreci ile ilgili yol haritası planlanmıştır. Cumhurbaşkanlığı Dijital Dönüşüm Ofisi uhdesinde yürütülen kamu kurum ve kuruluşlarını sorumlu tutan Bilgi ve İletişim Güvenliği Rehberi kapsamında yılda bir kez yaptırılması zorunlu olan denetim için gerekli hazırlıklar tamamlanmış ve Şubat 2024 içerisinde denetim yaptırılması planlanmıştır.

4. İnsan Kaynakları

Üniversitemiz akademik ve idari personeline ait bilgiler, aşağıdaki tablolar ile paylaşılmıştır.

Akademik Personel:

Üniversitemizde 1.252 akademik personel görev yapmaktadır. Akademik personele ilişkin detaylı bilgiler aşağıdaki tablo ve şekillerle paylaşılmıştır.

Tablo 6 Akademik personel sayıları

Birimler	Profesör	Doçent	Dr. Öğr. Üyesi	Öğr. Gör.	Arş. Gör.	Toplam
Fakülteler	230	206	267	20	266	989
Yüksek Okullar	0	1	3	30	0	34
Meslek Yüksek Okulları	8	9	22	158	0	197
İdari Birimler	0	0	0	32	0	32
Toplam	238	216	292	240	266	1252

Tablo 7 Yabancı uyruklu akademik personel sayıları

Unvan	Geldiği Ülke	Çalıştığı Bölüm
Doçent	Bosna Hersek (1)	İİBF
Dr. Öğretim Üyesi	Mısır (1)	İlahiyat Fak.
Öğretim Görevlisi	Bosna Hersek (1)	İlahiyat Fak.

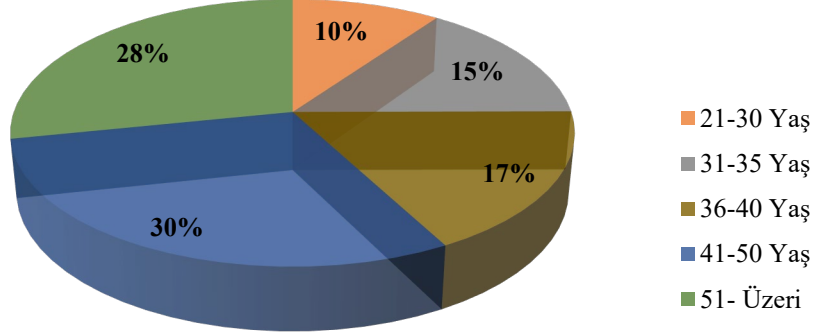

Şekil 3 Yaş aralıklarına göre akademik personel dağılım oranları

Tablo 8 2023 Yılı Akademik Yükselmeler

Unvanı	Sayı
Profesör	31
Doçent	52
Dr. Öğrt. Üyesi	48
Toplam	131

Profesörlüğe yükselen 31 akademik personelin, 30'u Doçent 1' i ise Dr. Öğrt. Üyesi kadrolarından; Doçentliğe yükselen 52 personelin, 44' ü Dr. Öğrt. Üyesi, 2' si Araştırma Görevlisi, 6' sı Öğretim Görevlisi; Dr. Öğrt. Üyesi unvanını alan 48 akademik personelin, 40'ı Araştırma Görevlisi 8' i Öğretim Görevlisi kadrolarından gerçekleştirilmiştir.

2023 yılı içinde;

- Akademik personel kadrolarına; 26 kişinin açıktan, 29 kişinin kurumlardan naklen, 4 kişinin Mahkeme Kararı gereği ve 3 kişinin 60/B gereği ataması yapılmıştır.
- Akademik personelin 18' i emeklilik, 13'ü istifa, 3'ü yerel seçimler sebebiyle istifa, 48'i başka kurumlara nakil yoluyla, 1' i vefat, 3' ü de diğer yollarla görevlerinden ayrılmıştır.

İdari Personel:

Üniversitemizde 814 idari personel görev yapmaktadır. İdari personele ilişkin detaylı bilgiler aşağıdaki tablo ve şekillerle paylaşılmıştır.

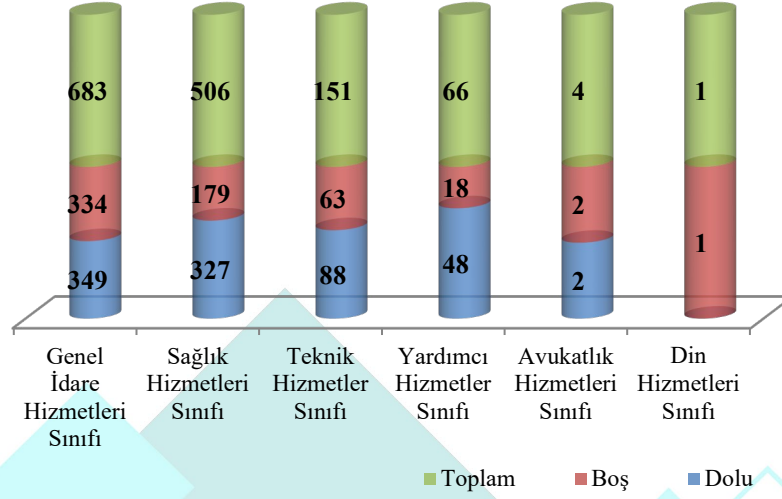

Şekil 4 Hizmet sınıfına göre idari personel sayıları

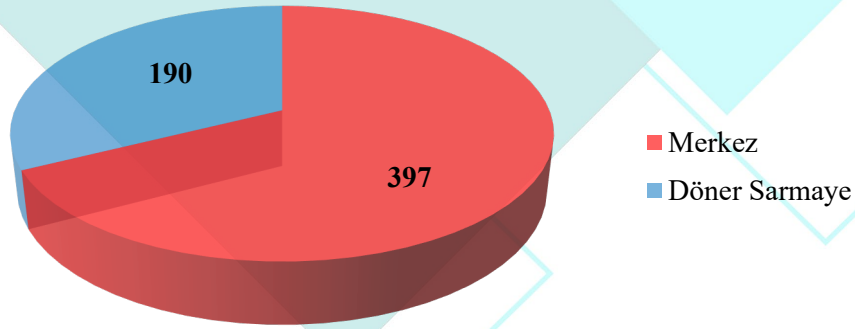

Şekil 5 İşçi (4/d) Personel Sayıları

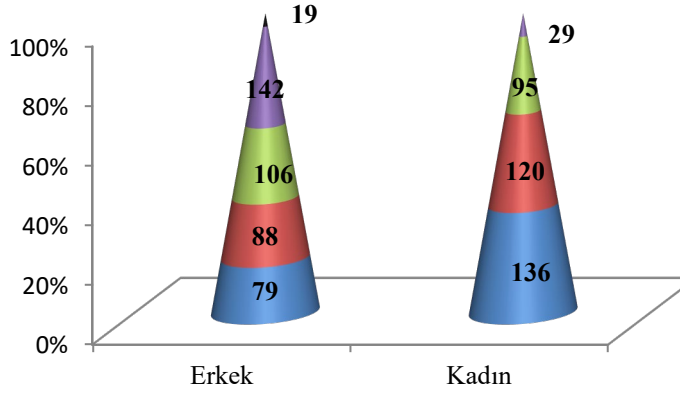

Şekil 6 İdari personelin cinsiyet ve yaş itibarı ile dağılımı

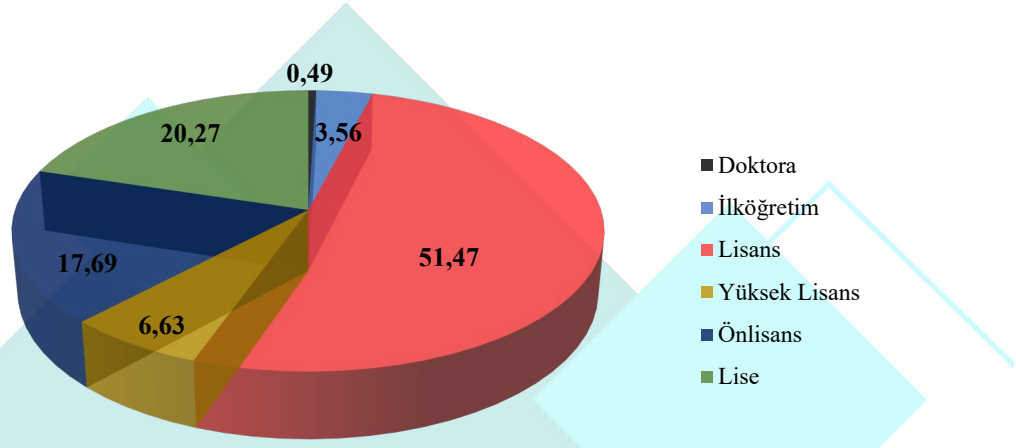

Şekil 7 İdari personelin eğitim durumunun yüzdesel dağılımı

Tablo 9 Sözleşmeli personel sayıları

Unvan	Sayı
Röntgen Teknisyeni	1
Eczacı	1
Sağlık Teknikeri	3
Diğer Sağlık Personeli	3
Kütüphaneci	4
Büro Personeli	9
Hemşire	10
TOPLAM	31

2023 yılı içinde;

Üniversitemiz birimlerinde çalışan; 39 personel emekli olmuş, 10 personel diğer kurumlara naklen atanma ile görevinden ayrılmış, 4 personel istifa etmiş, 1 personel vefat etmiş, 231 personel sözleşmeliden kadroya geçmiştir.

4/B Sözleşmeli Personel ilanına çıkılmış olup, 38 Personel görevine başlamıştır.

5. Öğrenci İşleri

Üniversitemizde öğrenci iş ve işlemlerine yönelik sunulan hizmetlerin bazılarını aşağıda yer verilmiştir.

- Ölçme, Seçme ve Yerleştirme Merkezi tarafından yapılan sınavlar sonucunda Üniversitemiz programlarına kayıt hakkı kazanan öğrencilerin kayıt kabul işlemlerinin hazırlanması.
- Ders planlarının birimlerden istenilmesi ve Senatoya sunulması.
- Mezuniyete hak kazanan öğrencilerin diploma ve diploma eklerinin hazırlanması.
- Öğrencilerin harç, burs, kredi, staj vb. işlemlerinin yürütülmesi.
- Öğrencilerin eğitim-öğretimde karşılaştıkları sorunların çözülmesi.
- Öğrenci İşleri Otomasyon programına bilgi akışında yaşanan aksaklıkların giderilmesi.
- Bölüm/Program açılması işlemlerinin yapılması, yazışmaların yapılarak Senatoya sunulması dosyaları ile birlikte YÖK ABAYS sistemine girilmesi.
- Üniversite Seçmeli Dersler Yönergesi çerçevesinde teklif edilen derslerin Senatoya sunulması.
- Üniversitemiz Çift Anadal Programları Yönergesi çerçevesinde kontenjanların birimlerden talep edilerek Senatoya sunulması.
- Öğrencilerin disiplin cezaları ile ilgili yazışmaların birimlere bildirilmesi.
- Üniversitemiz ile irtifak hakkı sözleşmesi gereği şehit/gazi yakını öğrenciler ile ihtiyaç sahibi öğrencilerin barınma işlemleri ve yazışmalarının yapılması.

Üniversitemiz bölüm, program, öğrenci bilgileri aşağıdaki tablolar aracılığı ile paylaşılmıştır.

Tablo 10 Üniversitemizdeki Bölüm/Program Sayıları

BİRİM	Bölüm/Program Sayısı	
	1. Öğretim	2. Öğretim
Burhaniye Uygulamalı Bilimler Fakültesi	7	4
Fen-Edebiyat Fakültesi	11	7
Güzel Sanatlar Fakültesi	4	0
Hukuk Fakültesi	1	0
İktisadi ve İdari Bilimler Fakültesi	7	5



İlahiyat Fakültesi	2	0
Mimarlık Fakültesi	1	0
Mühendislik Fakültesi	8	5
Necatibey Eğitim Fakültesi	20	8
Sağlık Bilimleri Fakültesi	3	0
Spor Bilimleri Fakültesi	3	2
Tıp Fakültesi	1	0
Turizm Fakültesi	7	4
Veteriner Fakültesi	2	0
Edremit Sivil Havacılık Yüksekokulu	1	0
Altınoluk Meslek Yüksekokulu	3	3
Ayvalık Meslek Yüksekokulu	4	4
Balıkesir Meslek Yüksekokulu	18	17
Bigadiç Meslek Yüksekokulu	7	5
Burhaniye Meslek Yüksekokulu	4	4
Dursunbey Meslek Yüksekokulu	7	4
Edremit Meslek Yüksekokulu	13	10
Havran Meslek Yüksekokulu	4	4
İvrindi Sağlık Hizmetleri Meslek Yüksekokulu	2	1
Kepsut Meslek Yüksekokulu	3	0
Savaştepe Meslek Yüksekokulu	4	0
Sındırgı Meslek Yüksekokulu	7	5
Fen Bilimleri Enstitüsü	40	1
Sağlık Bilimleri Enstitüsü	38	0
Sosyal Bilimler Enstitüsü	49	5
Rektörlüğe Bağlı Bölümler	3	0
TOPLAM	284	98

Tablo 11 Meslek yüksekokullarındaki öğrenci sayıları

MESLEK YÜKSEKOKULU	1.Öğretim		2.Öğretim		Toplam	
	K	E	K	E	K	E
Altınoluk Meslek Yüksekokulu	192	142	0	3	192	145
Ayvalık Meslek Yüksekokulu	371	357	158	181	515	552
Balıkesir Meslek Yüksekokulu	789	1800	379	686	1168	2486
Bigadiç Meslek Yüksekokulu	449	682	125	154	574	836
Burhaniye Meslek Yüksekokulu	262	297	7	5	269	302
Dursunbey Meslek Yüksekokulu	168	298	0	0	168	298
Edremit Meslek Yüksekokulu	130	548	2	9	132	557
Havran Meslek Yüksekokulu	192	161	6	10	198	171
İvrindi Sağlık Hizmetleri Meslek Yüksekokulu	187	83	87	45	274	128
Kepsut Meslek Yüksekokulu	150	111	0	0	150	111
Savaştepe Meslek Yüksekokulu	69	31	0	0	69	31
Sındırgı Meslek Yüksekokulu	197	264	2	1	199	265
Toplam	3.156	4.774	766	1.094	3.908	5.882
Genel Toplam	7.930		1.860		9.790	

Tablo 12 Lisans programlarına kayıtlı öğrenci sayısı

FAKÜLTE/YÜKSEKOKUL	1.Öğretim		2.Öğretim		Toplam	
	K	E	K	E	K	E
Burhaniye Uyg. Bil. Yüksekokulu	150	157	49	68	199	225
Burhaniye Uyg. Bil. Fakültesi	217	185	90	84	307	269
Fen-Edebiyat Fakültesi	1.698	970	481	417	2.179	1.387
Güzel Sanatlar Fakültesi	296	109	0	0	296	109

Hukuk Fakültesi	127	83	0	0	127	83
İktisadi ve İdari Bilimler Fakültesi	720	706	210	355	930	1.061
İlahiyat Fakültesi	377	265	0	0	377	265
Mimarlık Fakültesi	312	199	0	0	312	199
Mühendislik Fakültesi	627	1.408	267	902	894	2.310
Mühendislik-Mimarlık Fakültesi	8	14	0	13	8	27
Necatibey Eğitim Fakültesi	1.785	798	2	1	1.787	799
Sağlık Bilimleri Fakültesi	920	199	0	0	920	199
Balıkesir Sağlık Yüksekokulu	8	13	0	0	8	13
Spor Bilimleri Fakültesi	207	355	111	191	318	546
Beden Eğitimi ve Spor Yüksekokulu	50	137	27	77	77	214
Tıp Fakültesi	486	436	0	0	486	436
Turizm Fakültesi	460	513	104	155	564	668
Turizm İşlet. ve Otelcilik Yüksekokulu	13	16	6	15	19	31
Veteriner Fakültesi	216	181	0	0	216	181
Edremit Sivil Havacılık Yüksekokulu	123	115	0	0	123	115
Toplam	8.800	6.859	1.347	2.278	10.147	9.137
Genel Toplam		15.659		3.625		19.284

Tablo 13 Yüksek lisans öğrenci sayıları

Enstitü	1. Öğretim		2. Öğretim		Toplam	
	K	E	K	E	K	E
Fen Bilimleri Enstitüsü	246	333	18	59	264	392
Sağlık Bilimleri Enstitüsü	131	94	0	0	131	94
Sosyal Bilimler Enstitüsü	383	291	36	54	419	345
Toplam	760	718	54	113	814	831
Genel Toplam	1.478		167		1.645	

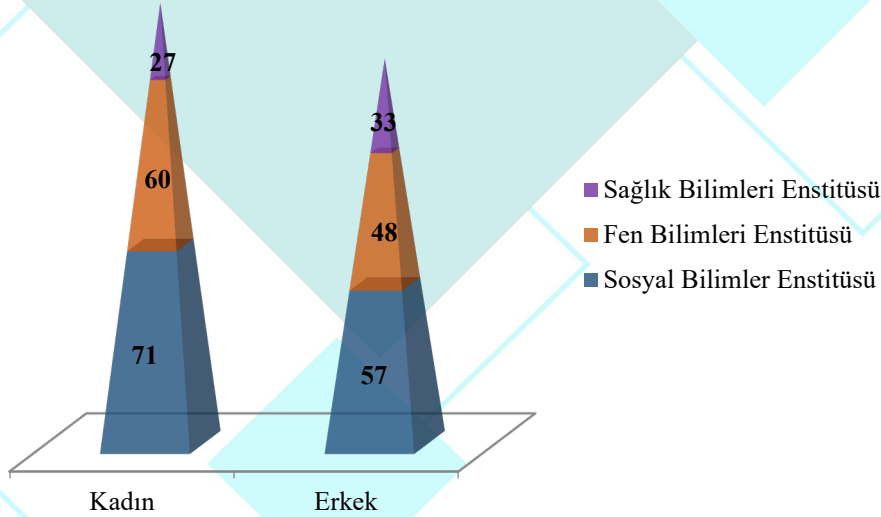

Şekil 8 Doktora programlarına kayıtlı öğrenci sayıları.

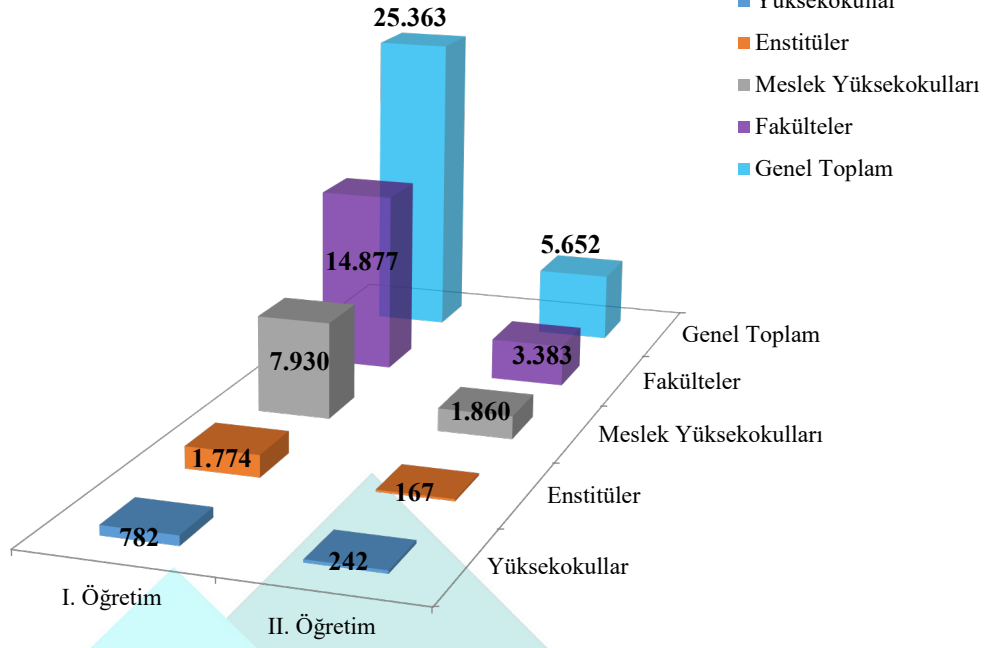

Şekil 9 Üniversitedeki toplam öğrenci sayısı.

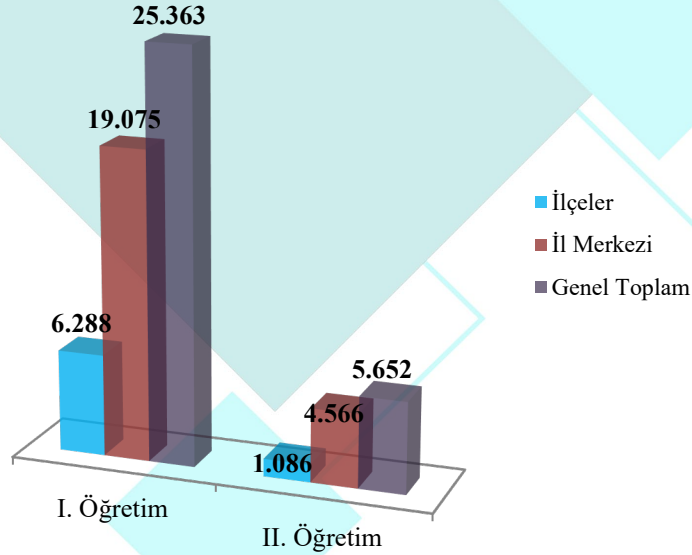

Şekil 10 İl merkezi ve ilçelerdeki öğrencilerin oransal dağılımı.

Tablo 14 Mezun öğrenci sayıları

BİRİM	1. Öğretim	2. Öğretim	TOPLAM
Burhaniye Uygulamalı Bilimler Yüksekokulu	135	50	185
Fen-Edebiyat Fakültesi	208	63	271
Güzel Sanatlar Fakültesi	13	0	13
İktisadi ve İdari Bilimler Fakültesi	264	123	387
İlahiyat Fakültesi	104	0	104
Mimarlık Fakültesi	103	0	103
Mühendislik Fakültesi	407	265	672
Mühendislik-Mimarlık Fak.	14	9	23
Necatibey Eğitim Fakültesi	575	50	625
Necatibey Eğitim Fakültesi (Formasyon)	130	0	130
Sağlık Bilimleri Fakültesi	210	0	210
Balıkesir Sağlık Yüksekokulu	19	0	19
Bandırma Sağlık Yüksekokulu	1	0	1
Beden Eğitimi ve Spor Yüksekokulu	67	30	97
Spor Bilimleri Fakültesi	2	3	5
Tıp Fakültesi	100	0	100
Turizm Fakültesi	119	31	150
Turizm İşletmeciliği ve Otel Yüksekokulu	3	0	3
Veteriner Fakültesi	68	0	68
Edremit Sivil Havacılık Yüksekokulu	48	0	48
Altınoluk Meslek Yüksekokulu	61	0	61
Ayvalık Meslek Yüksekokulu	74	41	115
Balıkesir Meslek Yüksekokulu	494	150	644
Bigadiç Meslek Yüksekokulu	161	25	186
Burhaniye Meslek Yüksekokulu	85	1	86
Dursunbey Meslek Yüksekokulu	107	0	107
Edremit Meslek Yüksekokulu	120	1	121
Havran Meslek Yüksekokulu	26	0	26
İvrindi Sağlık Hizmetleri Meslek Yüksekokulu	102	51	153
Kepsut Meslek Yüksekokulu	67	0	67
Savaştepe Meslek Yüksekokulu	1	0	1
Sındırgı Meslek Yüksekokulu	71	0	71
TOPLAM	3.959	893	4.852

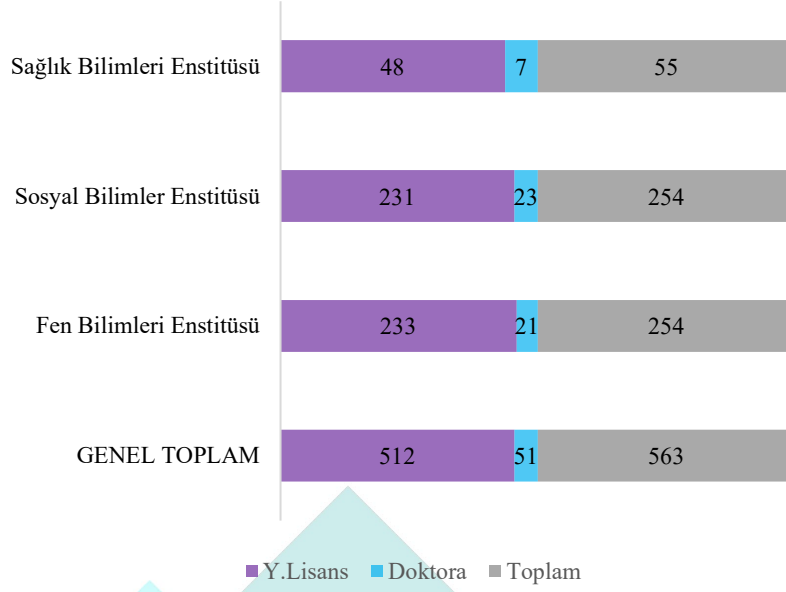

Şekil 11 Enstitülerden mezun olan öğrenci sayısı.

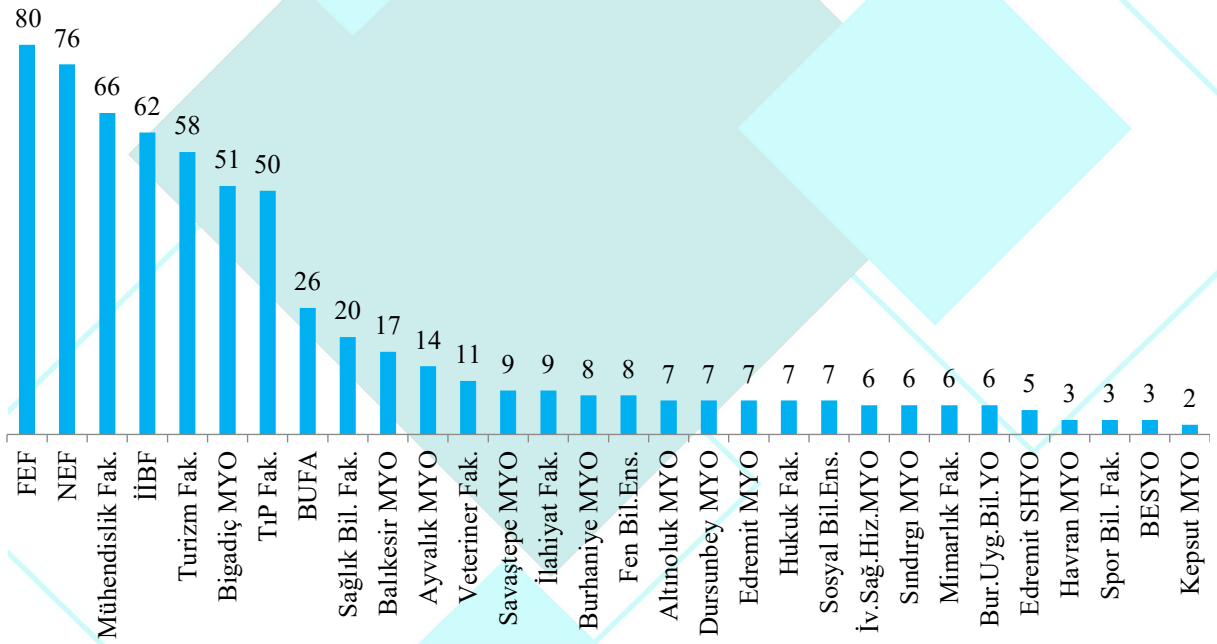

Şekil 12 Yabancı uyruklu öğrencilerin fakülte ve enstitülere göre dağılım

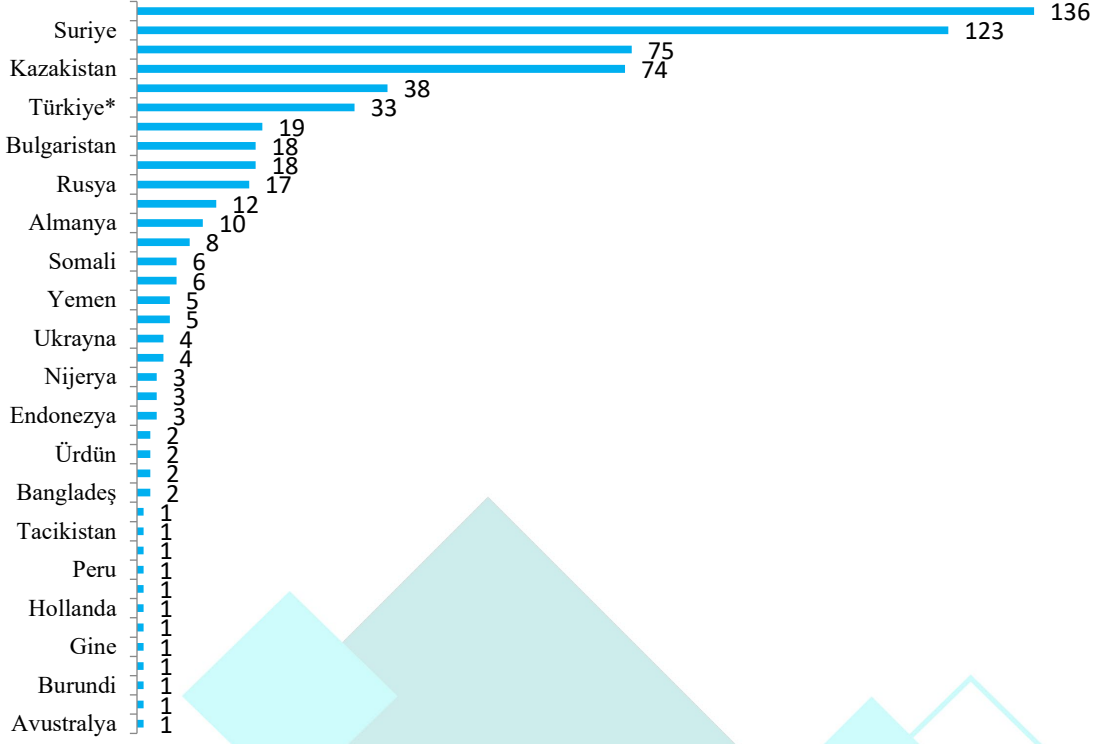

Şekil 13 Yabancı uyruklu öğrencilerin ülkelere göre dağılımı.

6. Sunulan Hizmetler

Üniversitemizde Genel Sekreterliğe bağlı olarak;

- Bilgi İşlem Daire Başkanlığı,
- Hukuk Müşavirliği,
- İdari ve Mali İşler Daire Başkanlığı,
- Kütüphane ve Dokümantasyon Daire Başkanlığı,
- Öğrenci İşleri Daire Başkanlığı,
- Personel Daire Başkanlığı,
- Sağlık Kültür ve Spor Daire Başkanlığı,
- Strateji Geliştirme Daire Başkanlığı,
- Yapı İşleri ve Teknik Daire Başkanlığı,
- Döner Sermaye İşletme Müdürlüğü,
- Bilimsel Araştırma Projeleri,
- Sivil Savunma Uzmanlığı birimleri idari hizmetleri yürütmektedir.

6. 1. Sağlık Hizmetleri

Üniversite bünyesinde sağlık hizmetlerini yerine getirmek üzere Sağlık Uygulama Araştırma Merkezi (Hastane) mevcuttur. Hastane, Balıkesir Üniversitesi bünyesinde özel bütçeli bir kuruluş olup, Üniversitemizin Döner Sermaye İşletmesi'ne bağlı olarak sağlık hizmetleri vermektedir. Merkez üçüncü basamak tedavi hizmeti veren uygulama ve araştırma hastanesidir. Hastanede; tedavi hizmetlerinin yanı sıra, Tıpta Uzmanlık Eğitimi, Sağlık Bilimleri Fakültesi ve Sağlık Hizmetleri Meslek Yüksek Okulu öğrencilerine staj ve uygulama olanaklarının sağlanması gibi eğitim hizmetleri de verilmektedir. Bu hizmetler, hastanedeki klinik ve laboratuvar imkânlarıyla yerine getirilmektedir. Hizmetlerin yerine getirilmesinde tüm akademik personel ile diğer sağlık personeli ve idari personel görev almaktadır. Verilen sağlık hizmetleri 74.500 m2 lik arazi üzerinde, 41.000 m2 kapalı alanda gerçekleştirilmektedir. Kapalı alanların % 42' si sağlık alanı %14' ü teknik alan olarak kullanılmaktadır. Eğitim alanlarında ise 40 kişilik 8 derslik ve 236 kişilik bir konferans salonu bulunmaktadır. 200 yataklı yeni hastane binasında 2023 yılında;

- Acil Servis Hizmeti
- Adli Tıp
- Alerji Erişkin
- Algoloji (Ağrı)
- Anesteziyoloji ve Reanimasyon
- Beyin ve Sinir Cerrahisi
- Çocuk Cerrahisi
- Çocuk Endokrinoloji
- Çocuk Kardiyoloji
- Çocuk Nörolojisi
- Çocuk Sağlığı ve Hastalıkları
- Çocuk ve Ergen Ruh Sağlığı ve Hastalıkları
- Deri ve Zührevi Hastalıklar
- Endokrinoloji ve Metabolizma Hastalıkları
- Enfeksiyon Hastalıkları
- Fizik Tedavi ve Rehabilitasyon
- Gastroenteroloji
- Genel Cerrahi
- Geriatri
- GETAT (Akupunktur, Ozon, Mezoterapi, Kuruiğne)
- Göğüs Hastalıkları
- Göz Polikliniği
- İç Hastalıkları
- Kadın Hastalıkları ve Doğum
- Kalp Damar Cerrahisi
- Kardiyoloji
- Kulak Burun Boğaz Polikliniği
- Nefroloji
- Nöroloji
- Ortopedi ve Travmatoloji
- Perinatoloji
- Plastik ve Estetik Cerrahi

- Psikiyatri
- Radyoloji
- Semt Polikliniği Hizmeti
- Tıbbi Genetik
- Tıbbi Patoloji
- Uyku Merkezi (Göğüs Hast.)
- Üroloji
- Yoğun Bakım

hizmetleri sunulmakta olup, yatak sayıları aşağıda belirtilmiştir:

Tablo 15 Hastanedeki toplam yatak sayısı

Servis	Yatak Sayısı
Acil Servis	35
Genel Cerrahi Ve Beyin Cerrahisi Servisi	24
Kardiyoloji Servisi	24
Göğüs Hastalıkları, Enfeksiyon ve Dermatoloji Servisi	24
Kadın Doğum Ve Çocuk Servisi	22
Kalp Damar Cerrahi Ve Ortopedi Servisi	22
Dâhiliye Servisi	22
Kulak Burun Boğaz Ve Plastik Cerrahisi Servisi	22
Üroloji ve Göz Servisi	21
Günübirlik Servisi	15
3. kat Ek Servis	15
5. kat Ek Servis	15
Psikiyatri Servisi	12
Nöroloji Servisi	12
Anestezi Yoğun Bakım	11
Doğumhane	8
Anestezi Yoğun Bakım	7
Koroner Yoğun Bakım	7
Kalp Damar Cerrahisi Yoğun Bakım	5
Cerrahi Yoğun Bakım	5
Koroner Yoğun Bakım	5
Yenidoğan Yoğun Bakım	4
Uyku Laboratuvarı	2
Toplam	339

Tablo 16 2023 yılı acil muayene sayıları

Ay	Ayaktan Hasta Sayıları	Günübirlik Hasta Sayıları	Aylık Toplam Sayı
Ocak	3.437	93	3.530
Şubat	2.159	69	2.228
Mart	2.988	106	3.094
Nisan	2.725	98	2.823
Mayıs	3.120	135	3.255
Haziran	2.895	135	3.030
Temmuz	3.189	147	3.336
Ağustos	3.084	575	3.659
Eylül	2.887	407	3.294
Ekim	3.993	460	4.453
Kasım	3.798	527	4.325
Aralık	4.883	692	5.575
Toplam	39.158	3.444	42.602

Tablo 17 2023 yılı poliklinik, klinik ve ameliyat hizmetleri sayıları

Ay	Poliklinik Sayıları	Ameliyat Sayıları	Yatan Hasta Sayıları	Yatılan Gün Sayıları
Ocak	33367	2360	2234	7816
Şubat	26712	2147	1971	6783
Mart	34441	2653	2155	7648
Nisan	27137	1779	1821	6315
Mayıs	32738	2131	2047	6299
Haziran	26442	1678	1893	7515
Temmuz	30937	2050	2087	6634
Ağustos	30566	2197	2191	7455
Eylül	29830	1844	1884	7231
Ekim	33536	1948	2001	7706
Kasım	34658	2103	2018	7464
Aralık	38469	2145	1937	7905
Toplam	378.833	25.035	24.239	86.771

Tablo 18 2023 yılı laboratuvar tetkik sayıları

Ay	Biyokimya İncelenen Numune Sayısı	Mikrobiyoloji İncelenen Numune Sayısı	Patoloji İncelenen Numune Sayısı	Covid-19 PCR İncelenen Numune Sayısı
Ocak	227.193	24.564	4.499	2.547
Şubat	190.547	21.266	6.901	1.020
Mart	235.017	25.214	7.969	156



Nisan	188.812	20.578	5.636	4
Mayıs	226.137	24.446	6.505	0
Haziran	187.803	20.945	5.885	0
Temmuz	227.843	25.160	6.692	0
Ağustos	220.894	24.762	6.698	0
Eylül	220.983	24.295	6.020	0
Ekim	238.529	27.973	7.026	0
Kasım	242.348	25.873	7.389	0
Aralık	250.965	26.635	6.358	0
Toplam	2.657.071	291.711	77.578	3.727

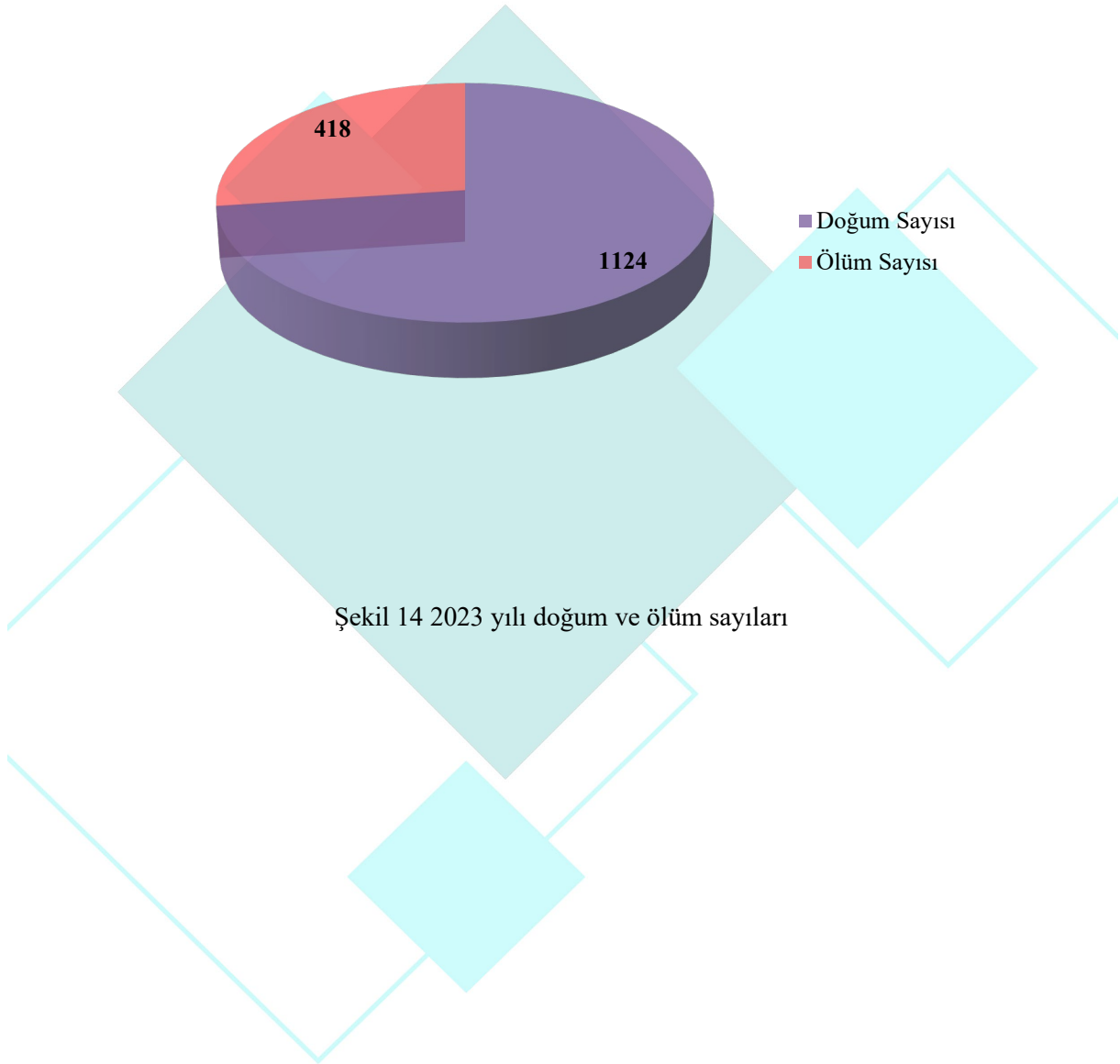

6.2 Hukuk Hizmetleri

2023 yılında Üniversitemiz aleyhine 71 adet, Hukuk Müşavirliğimizce de 3. kişiler aleyhine 26 adet olmak üzere toplam 97 adet dava açılmış, 8 adet suç duyurusunda bulunulmuş ve açılan 7 davaya müdahil olunmuştur.

Tablo 19 Dava bilgileri

İdari Davalar	Sayı	Adli Davalar	Sayı	Toplam
Üniversitemize karşı açılan	59	Üniversitemize karşı açılan	12	71
Üniversitemizce açılan	3	Üniversitemizce açılan	23	26
Müdahil olunan	0	Müdahil olunan	7	7
Şikâyet edilen	0	Şikâyet edilen	8	8
Lehte sonuçlanan	28	Lehte sonuçlanan	11	39
Aleyhte sonuçlanan	25	Aleyhte sonuçlanan	9	34
Devam eden	17	Devam eden	29	46

2023 yılında Üniversitemiz tarafından 25 adet icra takibi, Üniversitemiz aleyhine de 8 adet icra takibi olmak üzere toplam 33 adet icra takibi başlatılmıştır.

2023 yılı dahil olmak üzere halen devam eden, kesinleşmemiş dosyalarla birlikte derdest 223 adet dava ve 68 adet icra dosyası Hukuk Müşavirliğimizce takip edilmektedir.

Bunun yanı sıra Hukuk Müşavirliği gerek Rektörlük Makamının gerekse Üniversitemiz Birimlerinin 2023 yılında 119 adet hukuksal görüş taleplerine cevap vermiştir.

2023 yılı toplam 9 arabuluculuk müzakeresi yapılmıştır.

Dava ve icra takibi dışında, 2023 yılında Üniversite ve bağlı birimlerine hizmet alanları ile ilgili danışmanlık hizmeti verilmiş, idari düzenlemeler, yönetmelik, protokol ve sözleşme tasarıları hakkında yazılı ve sözlü görüşler oluşturulmuştur.

Bunun haricinde 2547 sayılı Kanununun 53. Maddesi uyarınca Rektörlük ve Genel Sekreterlik Makamlarınca başlatılan Üniversite personelinin inceleme, disiplin ve ceza soruşturmalarının takibi ve sonuçlandırılması, verilen cezalara karşı ilgililerce yapılan itirazların ve itiraz sonuçlarının yetkili makamlara iletilmesi sağlanmıştır.

6.3 Akademik Hizmetler

Üniversitemizde 2023 yılı verileri itibariyle 1252 Akademik Personel, üniversite öğrencilerine hizmet vermiştir. Ayrıca akademik personel yıl içerisinde farklı bilimsel projelerde yer almış ve bilimsel yayın çalışmalarında bulunmuşlardır. Bu çalışmalarla ilgili detaylı bilgilere, raporun faaliyet ve projeler bölümünde yer verilmiştir.

Üniversitemiz Fen Bilimleri, Sağlık Bilimleri ve Sosyal Bilimler Enstitüleri bilimsel yayınların derlendiği dergiler çıkarmaktadır. Balıkesir Üniversitesi Fen Bilimleri Enstitüsü Dergisi basılı ve elektronik ortamda olmak üzere yılda iki defa yayınlanmakta, TR Dizinde ve zoological record alan indexinde taranmaktadır. Sağlık bilimleri enstitüsü Balıkesir Sağlık Bilimleri Dergisini (BAUN Sağ Bil Derg) yayımlamaktadır. Bu dergi ulusal ve uluslararası tüm tıbbi kurum ve personele ulaşmayı hedefleyen, Türkçe ve İngilizce dillerinde Tıp, Veteriner Hekimlik, Sağlık Bilimleri, Spor Bilimleri alanlarındaki, orijinal araştırma makaleleri, olgu sunumları, davetli derlemeleri, editöre mektupları hakemli ve çift-kör hakem sistemiyle değerlendiren bir dergidir. Dergi her yıl 1 cilt, 3 sayı (Nisan-Ağustos- Aralık) olarak yayınlanır. Bu dergi ücretsiz, açık erişim ve makalelerde etik kurallara, bilimsel standartlara uygun olma, ticari kaygı gözetmeme şartını arayan uluslararası bir dergidir. Bu dergi Google Scholar, Turkey Citation Index, SOBIAD, Pleksus, ResearchBib, TÜBİTAK/ULAKBİM-TR Dizin, ICI Journals Master List - Index Copernicus, Crossref, Academindex, Proquest Central, EBSCO indekslerinde taranmaktadır. Balıkesir Üniversitesi Sosyal Bilimler Enstitüsü Dergisi TR Dizin indeksinde taranan bir dergidir.

6.4 Üniversite-Uluslararası İlişkiler

Uluslararası İlişkiler Araştırma ve Uygulama Merkezi' ne Ulusal Ajans Başkanlığı tarafından 2022–2023 Eğitim ve Öğretim Yılı kapsamında personel eğitimi hareketliliği, öğrenci öğrenim hareketliliği, öğrenci staj hareketliliği ve bu faaliyetlerin organizasyonu için 1.510.960,00 Avro hibe tahsis edilmiştir. Üniversitenin farklı birimlerinden 19 öğrenci, 2023 yılında Avrupa Birliği'ne bağlı ülkelerdeki işletmelerde Staj Hareketliliği' ne katılmışlardır. Yine 79 öğrenci Erasmus+ Öğrenci Öğrenim Hareketliliği' ne katılmıştır. 43 personel de Erasmus + Personel Hareketliliğinden faydalanmıştır. Merkez, öğrenci ve personelin Avrupa Birliği Fonlarından en üst düzeyde yararlanması için teklif çağrılarını takip ederek başvurularını aksatmadan yapmaya gayret etmektedir.

Tablo 20 Düzenlediğimiz veya katıldığımız faaliyetler

Konu	Tarih
İzmir Ekonomi Üniversitesi, Merkezi Proje Fırsatları Bilgilendirme Toplantısı	Mart 2023
İstanbul, 8. EURİE Fuar katılımı	Mart 2023
Azerbaycan (Bakü) KÜNİB Fuarı katılımı	Mart 2023

Kazakistan (Aktöbe) YÖS sınavı katılımı	Mayıs 2023
Makedonya (Üsküp) KÜNİB fuar katılımı	Mayıs 2023
Almanya – Köln / Türk Üniversiteleri tanıtım fuarı	Mayıs 2023
Democritus University of Thrace- Yunanistan işbirliği ziyareti	Haziran 2023
Atatürk Üniversitesi, KA 171 Proje Yönetim Toplantısı	Eylül 2023
Kocatepe Üniversitesi, Erasmus+ Yükseköğretim Hareketlilik (KA131) Proje Yönetim Toplantısı	Kasım 2023
Eskişehir Teknik Üniversitesi, Erasmus+ KA171 Proje Bilgilendirme Toplantısı	Kasım 2023

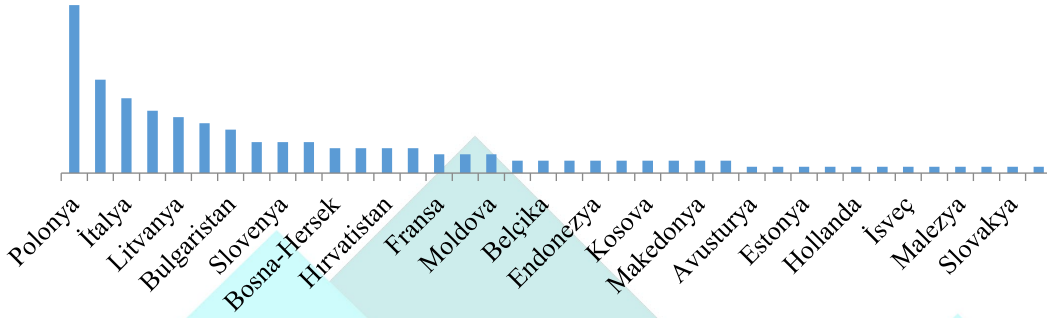

Şekil 15 Erasmus+ kapsamında anlaşmalı olunan ülkeler ve anlaşma sayıları.

6.5 Uygulama ve Araştırma Merkezileri

Üniversitemiz bünyesinde 27 araştırma ve uygulama merkezi bulunmaktadır. Bu merkezlere ilişkin genel bilgilere ve merkezlerin gerçekleştirdiği bazı faaliyetlere bu başlık altında yer verilmiştir.

Üniversite bünyesindeki Deney Hayvanları Üretim Bakım Uygulama ve Araştırma Merkezi 24/05/2017 tarihli Tarım ve Orman Bakanlığı'nın Çalışma İzni ile açılmış olup; 05/01/2018 tarihli Hayvan Deneyleri Merkezi Etik Kurulu (HADMEK) onayı sonrasında, Balıkesir Üniversitesi Hayvan Deneyleri Yerel Etik Kurulu'nun (BAUN-HADYEK) kuruluşu ile faaliyetlerine başlamıştır. Merkezimizde, çalışma alanı kapsamında, deney hayvanlarının üretimi ve bakımları yapılmaktadır. Bu merkezde 2023 yılında 12 adet projede, toplam 434 adet deney hayvanı üretilerek bilimsel araştırmalarda kullanılmıştır.

Balıkesir Üniversitesi Uzaktan Eğitim Uygulama ve Araştırma Merkezi 30 Temmuz 2009 tarihli ve 27304 sayılı Resmi Gazete' deki yönetmelik ve 05 Ağustos 2012 tarihli ve 28375 Sayılı Resmi Gazete' deki Merkez Yönetmeliğinde Değişiklik Yapılmasına Dair Yönetmeliği ile faaliyetlerini sürdürmektedir. Merkez iletişim ve bilgi teknolojilerine dayalı olarak uzaktan eğitim ile ön lisans, lisans, lisans tamamlama, lisansüstü dersleri ve bu kapsamda kurs, seminer, sertifika programları ile konferansları gerçekleştirmek ve bu konuda ilgili kurum, kuruluş ve kişilerle işbirliği ve koordinasyonu sağlamak amacıyla kurulmuştur. 2023 yılında aşağıdaki faaliyetler gerçekleştirilmiştir.

- Anadolu Üniversitesi Açık Öğretim Fakültesi ortaklığında yürütülen Erasmus+ Projesi PROWIDE kapsamında “Future of Online Assessment and Proctoring” Uzaktan Eğitimde Sınav Güvenliği konulu konferansa katılım sağlanarak bilgi alışverişi gerçekleştirilmiştir.
- Üniversitemizdeki öğretim elemanlarına vize sınavları öncesinde yüz yüze hizmetiçi eğitim düzenlenmiştir. Office 365 araçları, çevrimiçi derslerde etkileşimin artırılması, ödevlerin ve sınavların hazırlanmasında dikkat edilmesi gereken hususlar aktarılmıştır. Soru cevap bölümüyle katılımcıların eğitim sürecinde karşılaştıkları sorunların çözümü için öneriler tartışılmıştır.
- Yeni eğitim öğretim yılı başında öğretim elemanlarımız ve öğrencilerimiz için Üniversitemiz genelinde çevrimiçi eğitimler düzenlenmiştir. Eğitimlerde öğretim elemanlarımıza Office 365 araçlarının kullanımı, uzaktan öğrenme yönetim sisteminin kullanımı, öğrencilerin ekiplere aktarımı, çevrimiçi dersler, sınavlar, ödevler konularında detaylı bilgiler verilmiştir. Öğrencilere öğrenme yönetim sisteminin kullanımı, derslere katılım, ödevlerin sisteme yüklenmesi ve online sınavlar hakkında bilgiler verilmiştir.
- Merkezimiz tarafından Uzaktan Öğrenme Destek Programının Geliştirilmesi (UÖDP) BAP projesi hazırlanmıştır. Üniversitemizde sunulan uzaktan eğitimin niteliğinin artırılması için Merkezimiz tarafından hazırlanan projede öğrenme analitikleri kullanarak öğrenme yönetim sistemimizin analizinin yapılması ve öğretim elemanlarımıza yönelik destek programının geliştirilmesi amaçlanmaktadır.
- Üniversitemizde uzaktan eğitim yoluyla gerçekleştirilen derslerden iyi örneklerin sunulduğu, ders içi etkileşimi ve sunulan eğitimin niteliğini artıracak önerilerin yer aldığı “Uzaktan Eğitimde İyi Örnekler, Etkinlikler ve Öneriler” bilgilendirme bülteni hazırlanarak öğretim elemanlarımız ile paylaşılmıştır.
- Balıkesir Kent Konseyi Başkanlığının düzenlediği Engelsiz Şehir Balıkesir Çalıştayına katılım sağlanarak Engelli Dostu Şehir konusuna ilişkin politikalar ve çözüm önerileri hakkında bilgi alışverişi gerçekleştirilmiştir.
- Necatibey Eğitim Fakültesi’nde gerçekleştirilen UNESAK 2023 Konferansında canlı yayın desteği sağlanmıştır.

Atatürk İlkeleri ve İnkılap Tarihi Araştırma ve Uygulama Merkezi Balıkesir Üniversitesi senatosunun 10/02/1993 93/2-1 sayılı kararı ile kurulmuştur. Merkez tarafından bugüne kadar farklı üniversiteler ve üniversitemiz akademisyenlerinin katılımıyla pek çok panel ve konferans düzenlenmiştir. Ayrıca Tarih Bölümü ile işbirliği yapılarak “Türk Dünyası ve Türkiye: Kayıplar ve Fırsatlar” isimli konferans

düzenlenmiştir. Merkez tarafından “İstiklal Harbi’nden 21. Yüzyıla Türkiye Cumhuriyeti” isimli bir kitap yayımlanmıştır.

Botanik Bahçesi ve Hebaryum Uygulama ve Araştırma Merkezi, Balıkesir Üniversitesi kampüsü içinde üniversite yönetimi tarafından botanik bahçesi ve hebaryum kurulması amacı ile ayrılmış ve tahsis edilmiş alanda kurulmuştur. Türkiye bitkileri ve bitki örtüsü ile ilgili çeşitli alanlarda bilimsel araştırma yapmak, materyal toplamak, bunlardan teşhir ve değişim koleksiyonları meydana getirmek, materyal ve personel değişimi yaparak, karşılıklı bilimsel işbirliğinde bulunmak, bitkilerin gen kaynaklarının korunmasına katkıda bulunmak ve tanıtımlarını sağlamak, lisans, yüksek lisans, doktora öğrencileri ve ilgili konularda çalışan öğretim üyelerinin uygulamalı çalışmalarına destek olmak, ilköğretim ve ortaöğretim ile yüksek öğretimdeki okulların öğrencilerine bitkileri tanıtmak, sevdirmek ve çevre bilincinin oluşmasına ve çevrenin korunmasına katkı sağlamaktır.

Balıkesir Üniversitesi Bilim ve Teknoloji Uygulama ve Araştırma Merkezi (BÜBTAM), 4.11.1981 tarihli ve 2547 sayılı Yükseköğretim Kanununun 7. maddesinin birinci fıkrasının (d) bendinin (2) numaralı alt bendi ile 14. maddesi uyarınca 03.08.2015 tarihinde Balıkesir Üniversitesi Rektörlüğüne bağlı olarak kurulmuştur. Merkez 2015 yılından beri Çevre Sorunları Araştırma ve Uygulama Merkezinin akreditasyona sahiptir. Ayrıca bu merkez atık su alanında hizmet vermektedir. Hizmet kalitesini arttırmak için, gerekli eğitimlerini almış ve eğitimleri her zaman desteklenen, deney metotlarını uygulayabilen uzman personel çalıştıran laboratuvarımız; TÜBİTAK-UME, Çevre ve Orman Bakanlığı Referans Laboratuvarı gibi organizatörlerin hazırladığı büyük katılımlı, yeterlilik ve karşılaştırma deneylerindeki başarısı ile bunu kanıtlamaktadır. Merkezimizde bulunan laboratuvar bilgileri aşağıdaki tablo ile paylaşılmıştır.

Tablo 21 Laboratuvar ve Uygulama Alanları

Laboratuvar	Sayısı
Atomik Spektroskopi Laboratuvarı	2
Moleküler Spektroskopi Laboratuvarı	1
Kromatografi Laboratuvarı	2
Çevre Laboratuvarı	2
Malzeme ve Mekanik Laboratuvarı	3
Mikrobiyoloji Laboratuvarı	2
Fotoluminesans Laboratuvarı	1
Nükleer Magnetik Rezonans Spektroskopi Laboratuvarı	1
Gıda Laboratuvarı	1
Toplam	15

Balıkesir Üniversitesi Bilim ve Teknoloji Uygulama ve Araştırma Merkezinde sunulan hizmetlere ilişkin bilgiler aşağıdaki tabloda paylaşılmıştır.

Tablo 22 Merkezde bulunan cihazlar ve bunlarda incelenen parametreler

Cihazlar	İncelenen Parametreler
İndüktif Eşleşmiş Plazma Optik Emisyon Spektroskopisi (ICP-OES)	Metal Tayini (Al, B, Cd, Cr, Cu, Fe, Mn, Ni, Pb), Hidrür Sistemi (As, Hg, Sb, Se)
Gaz Kromatografi Kütle Spektrometresi (PT-GC-MS)	Trihalometanlar, Trikloretan ve Tetrakloretan, Benzen, Toluen, Epikloridin, Vinilklorür, 1,2-Dikloretan
Sıvı Kromatografi Kütle/Kütle Spektrometresi (LC-MS/MS)	Toplam PAH, Akrilamid, Benzo(a)piren, Pestisit
İyon Kromatografisi (IC)	Toplam Anyon, Toplam Katyon, Siyanür
UV-Vis Spektrofotometre	Dalga Boyu Taraması, Kinetik Çalışma, Absorbans Ölçümü
Floresans Spektroskopisi	Kemilüminesans, Biyolüminesans, Floresans
UV-Vis-IR PL Fotolüminesans	Fotolüminesans, Zaman çözölmeli lüminesans, Sıcaklığa bağlı fotolüminesans
Atık Su Kapsamında Yapılan Gravimetrik Analizler	Askıda Katı Madde, Biyolojik Oksijen İhtiyacı, (BOİ5), Klorür, Kimyasal Oksijen İhtiyacı, Renk, Sülfat, Yağ ve Gress Zehirlilik (ZSF)#, Çökebilir Katı Madde#, Fosfat/Fosfat fosforu Tayini, Toplam Fosfor Tayini
Atık Su Kapsamında Elektrot ile Yapılan Analizler	pH, İletkenlik, Sıcaklık
Mikroharmanlayıcı (EXTRUDER)	Malzeme Sentezi
Malzeme Analizleri	Çekme Testi (Metalik), Çekme Testi (Plastik), Basma Testi, Üç Nokta Eğme Testi, Katlama Testi (180oC), Rockwell Sertlik Testi, Makro Sertlik Ölçümleri, Mikro Sertlik Ölçümleri, Kaynaklı ve Özel Malzemelerde Sertlik Deneyi
Taramalı Elektron Mikroskobu (SEM)	Au/Pt Kaplama, Görüntü Alma
Dinamik Mekanik Analiz Cihazı (DMA)	Tg belirlenmesi
Mikrobiyolojik Analizler	Clostridia perfringens, Toplam Koloni Sayımı (22 oC), Koliform Bakteri Testi, Escherichia coli, Enterekok Testi
Azot Protein Tayin Sistemi (DUMAS)	Azot+Protein
Nükleer Manyetik Rezonans Spektrometresi (NMR)	1H NMR, 13C NMR

İbn-i Haldun Sosyal Politikalar Uygulama ve Araştırma Merkezi, 14 Temmuz 2014 tarihli ve 29060 sayılı Resmî Gazete’de yayımlanan yönetmeliğiyle birlikte resmi olarak kurulmuş ve faaliyetlerine başlamıştır. Merkezimiz 2023 yılında;

- Deprem ve Toplum isimli kitabın yayımlanması,
- Sosyal Aktörler ve Deneyimler (SADED) isimli çevrimiçi bilimsel hakemli derginin yayımlanması,
- “İklim Değişikliği ve Doğal Afetler: Göçmen/Mülteci Topluluklar Açısından Sorunlar ve İhtiyaçlar” başlıklı TÜBİTAK 1001 proje başvurusunun yapılması,
- Sosyal Politikalar disiplinlerarası yüksek lisans programı açılması başvurusunun yapılması,

faaliyetlerini yürütmüştür.

Kompozit Araştırma Eğitim ve Simülasyon Uygulama ve Araştırma Merkezi Kompozit malzemeler, geleneksel malzemeler ve alternatif malzemeler alanında araştırmalar yapmayı, Üniversitenin kompozit malzemeler konusundaki uygulamalı mühendislik ve disiplinlerarası araştırmaları için ileri seviyede araştırma altyapısını oluşturmayı, Kompozit malzeme teknolojileri alanında güncel bilimsel ve teknolojik faaliyetleri ve yenilikleri izlemeyi amaçlamaktadır. Merkezin çalışma alanları; polimer matrisli kompozitler, metal matrisli kompozitler, eklemli imalattır. Merkezinde sunulan hizmetler döküm fırınının kullanımı, polimerik sıcak pres kullanımı, toz metalurjik sıcak pres kullanımıdır. Merkezimizde bulunan cihazlar ve bunlara ilişkin bilgiler aşağıdaki tablo ile paylaşılmıştır.

Tablo 23 Kompozit Araştırma Eğitim ve Simülasyon Uygulama ve Araştırma Merkezinde bulunan cihazlar

MMC Kompozit Üretim Amaçlı Sıcak Pres	İmc Cronos Flex Veri Toplama ve Kontrol Sistemi	Polimerik Kompozit Üretim Amaçlı Sıcak Pres	İmc Cronos Flex Veri Toplama ve Kontrol Sistemi
Cihazın maksimum çalışma sıcaklığı 750 °C	Cihazın maksimum çalışma sıcaklığı 1000 °C'dir.	Maksimum Sıcaklık: 380°C	Cihaz 1 kontrol modülü ve buna bağlı 1 adet 8 kanallı ölçüm modülüyle en az 8 kanalıdır, Kanallar diferansiyel girişlidir.
Cihazın sıcak bölge toplam uzunluğu 300 mm	Cihazın hacmi 8 litredir. Pota hacmi 0,5 -1 litre aralığındadır.	Maksimum kuvvet: 24.000kg	Tek bir kontrol modülüyle aynı anda 128 kanala kadar analog ölçüm yapılabilir, saniyede toplam 400.000 ya da daha fazla ölçüm gerçek zamanlı olarak yapılabilir işlenebilir ve kaydedebilir.
Cihazın uygulayabileceği maksimum kuvvet 25.000 kg ve ayarlanabilir özelliktedir.	Cihazın sıcaklığı 1000 °C 'ye kadar ayarlanabilir ve programlanabilir.	Tabla Ebatları GxD (mm): 200*200	Ölçüm modülü 8 kanalının her birini en az 100kHz ile eş zamanlı olarak örnekleyebilir en az 5kHz bant genişliği sağlayabilir.
Cihazda 750°C 'ye kadar ayarlanabilir, PID kontrollü ve programlanabilir sıcaklık göstergesi mevcuttur.	Cihazda ergitme sistemi, grafit ergitme potası ve karıştırma ünitesi yer almaktadır.	Gösterge: EI141 + PID	Ölçüm modülü sinyalleri 24 bit olarak işleyerek sonuçları 16 ya da 24 bit çözünürlüğünde verebilmektedir.
Cihaz koruyucu gaz atmosferi ortamında çalışmaya elverişlidir.		Isıtılabilir baskı tablaları	
Cihazla birlikte bir adet 15 mm çapında sıcak iş takım çeliğinden imal edilmiş pres kalıbı mevcuttur.		55 RWC Sertlikte Altta ve üstte parlatılmış, baskılama tablası Alüminyum konstrüksiyonlu yapısı mevcuttur.	

24 Ocak 2014 tarihli 28892 sayılı Resmî Gazetede yayımlanan Balıkesir Üniversitesi Osmanlı Mirası Uygulama ve Araştırma Merkezi Yönetmeliği gereğince tesis edilen merkezimiz yıl içerisinde Tarih alanında ödüllü çeşitli üniversitelere mensup değerli hocaların katılımıyla çeşitli konferanslar düzenlemiştir. Merkez 2023 yılında üç konferans gerçekleştirilmiştir. Bunlar;

- Osmanlı Maddi Kültürü Ekseninde 19. Yüzyılda Haneler ve Konaklar,
- Osmanlı Padişah Haremi ve Haremde Yaşam,
- Cumhuriyet'in 100. Yılında Osmanlı'dan Cumhuriyet'e Tarihi Devamlılık konferanslarıdır.

Proje Koordinasyon Ofisi (PROKOB), üniversitemiz bünyesinde yürütülen veya yürütülecek olan Ulusal ve/veya Uluslararası projelerin başvuru ve yürütme süreçlerinin farklı aşamalarında öğretim elemanlarına mevzuat, teknik ve bütçe konularında hizmet verir. Faaliyet alanları ile ilgili olarak Akademik ve ilgili Birimler arasında koordinasyonu sağlayarak hizmetlerin etkin ve kapsamlı şekilde yürütülmesini sağlamayı amaçlar. 2023 yılında koordinatörlüğümüz tarafından veya çeşitli kurumlarla yapılan işbirlikleri sayesinde üniversitemizde yüz yüze veya çevrim içi yöntemlerle çeşitli eğitimler, sertifika programları ve bilgilendirme toplantıları gerçekleştirilmiştir. Bu kapsamda gerçekleştirilen faaliyetler;

- TÜBİTAK ARDEB Tanıtım Sunumu,
- TÜBİTAK 2209 AÜniversite Öğrencileri Araştırma Projeleri Destekleme Programı Tanıtımı
- TÜBİTAK Lisans/Lisansüstü Destek Programları Tanıtımı
- Sosyal Bilimlerde TÜBİTAK 1001 projesinin yazımı, değerlendirme kriterleri ve iş zaman planının önemi,
- TÜBİTAK TEYDEB Programları Tanıtım Sunumu,
- On bir farklı birimde TÜBİTAK 2209 A Programı Tanıtım Sunumu,
- Proje Döngüsü Yönetimi Eğitimidir.

Balıkesir Üniversitesi Sürekli Eğitim Uygulama ve Araştırma Merkezi Müdürlüğü 30.05.2005 tarih ve 25830 nolu Yönetmelik ile Resmî Gazetede yayınlandığı tarihten bu yana Eğitim Faaliyetlerine devam etmektedir. Merkezimiz bünyesinde kurulan BAUNSEM Personel Belgelendirme Birimi için hazırladığımız Kalite Yönetim Sistemi, 2023 Yılı içerisinde Türk Akreditasyon Komitesi (TÜRKAK) tarafından yapılan denetimler sonucunda Enerji Sektöründe 2027 yılına kadar Akredite (TS EN ISO/IEC 17024/2012 standartlarında) edilmiştir. Yüksekte Çalışma Eğitimleri, Global Wind Organization (GWO/Küresel Rüzgâr Türbinleri Örgütü) tarafından da uluslararası geçerlilikte Akredite edilmiştir. Bu akredite eğitimler, sadece ülkemizde değil, tüm dünyada rüzgâr enerji sektöründe çalışan veya çalışmak isteyenler için geçerli bir belgelendirme sistemi olarak

yürütülmektedir. Merkezimizde 2023 yılında 31 kurs açılmış ve kurslara toplam 875 kişi tarafında katılım sağlanmıştır. Merkez tarafından düzenlenen kurs, eğitim ve etkinlikler;

- Aile Danışmanlığı Eğitimi,
- Diksiyon ve Ekili Hitabet Eğitim Kursu,
- Genel İngilizce (A1-A2),
- Çocuk Korosu Eğitimi (1-2),
- Sap2000 Bilgisayar Programı Eğitimi,
- Yabancı Dil Sınavı YDS Soru Çözme Eğitimi (1-2),
- Deney Hayvanları Kullanım Sertifikası Eğitim Kursu (1-2),
- Biyotaklit ve Eğlenceli Hayvan Anatomisi,
- İş Hukukunda Uzman Arabuluculuk Kursu,
- Girişimcilik ve Küçük İşletme Yönetimi (1-2-3),
- Uyumsoft ERP Eğitimi (1-2),
- Veri Madenciliği Eğitimi,
- Marka ve Patent Vekilliği Sınavına Hazırlık Kursu,
- E-ticaret Başlangıç Seviye Eğitim (1-2-3),
- Acil Durum ve İletişim,
- Aikido Kursu,
- YÖKDİL Sınavı YDS Bağlamsal İleri Okuma Eğitimi,
- HPLC Yüksek Performanslı Sıvı Kromatografisi sertifika,
- Genel Almanca,
- GWO Temel Güvenlik Eğitimidir.

Balıkesir Üniversitesi Spor Bilimleri Uygulama ve Araştırma Merkezi, spor bilimleri kapsamında sağlıklı yaşam, sporcu sağlığı ve performansı değerlendirmesi kapsamında hizmet vermeyi hedeflemektedir. Araştırma Merkezi Spor Bilimleri Fakültesi içerisinde kurulan Egzersiz Fizyolojisi Laboratuvarında bulunan araç, gereç ve malzemelerle uygulamalı ve teorik olarak bilimsel, teknolojik, ölçüm veya eğitim verebilecek durumdadır.

Turizm Araştırma ve Uygulama Merkezi genel olarak Türk turizmi ve Balıkesir bölgesindeki turizmle ilgili her çeşit bilimsel araştırma ve incelemeler yapmak, turizm bilincinin ve mesleğinin gelişmesi için kurs, seminer, konferans, vb. hizmetleri sunmak, turizm işletmelerine yönetim konularında danışmanlık hizmeti sunmak amacıyla faaliyet göstermektedir. Merkez 2023 yılında; “Turizmde Kariyer Üzerine Bir Söyleşi, Cumhuriyet'in 100. Yılında Geçmişten Günümüze Balıkesir'in

Konaklama İşletmeleri konulu seminer, Turizm İşletmeciliği Bölümü 1. Sınıf Öğrencilerine Yönelik Eğitim Gezisi” faaliyetlerini gerçekleştirmiştir.

Balıkesir Üniversitesi Türkçe Öğretimi Uygulama ve Araştırma Merkezi, Balıkesir Üniversitesi Rektörlüğüne bağlı olarak, 2547 sayılı Kanunun 2880 sayılı Kanunla değişik 7/d-2 maddesi uyarınca kurulmuştur. Merkezde, yabancı dil olarak Türkçe öğretimi ve Türkçe yeterlik ve seviye tespit sınavı hizmetleri sunulmaktadır. 2023 yılında kurs ve Türkçe Yeterlik ve Seviye Tespit Sınavlarından elde edilen ve Döner Sermaye İşletme Müdürlüğü tarafından gelirleştirilen toplam miktar 471.700,00.- TL’dir. 2023 yılında merkezdeki eğitim-öğretim ve sınav uygulamaları başarılı şekilde tamamlanmıştır. Üniversitemizde eğitim görececek olan yabancı uyruklu öğrenciler ile Balıkesir’de yaşayan yabancı uyruklu kişilerin Türkçe öğrenim ve Türkçe Yeterlik ve Seviye Tespit Sınavı talepleri başarılı bir şekilde karşılanmıştır.

6.6 Kültür, Spor, Sanat Etkinlikleri

Kültür, spor ve sanat etkinlikleri çoğunlukla Sağlık, Kültür ve Spor Daire Başkanlığı, Güzel Sanatlar Fakültesi, Spor Bilimleri Fakültesi aracılığı ile gerçekleştirilmektedir. Bu etkinliklere ilişkin bilgiler aşağıda paylaşılmıştır.

Kültür Etkinlikleri:

Sağlık, Kültür ve Spor Daire Başkanlığı 2547 sayılı Kanun’un 2880 sayılı Kanun’la değişik 46. ve 47. maddeleri uyarınca kurulmuş ve teşkilatlanması, yönetimi, çalışmaları, görevlilerin yetki ve sorumluluklarına ilişkin genel hükümler, 03.02.1984 tarih ve 18301 sayılı Resmî Gazetede yayımlanarak yürürlüğe giren Mediko- Sosyal Sağlık, Kültür ve Spor İşleri Dairesi Uygulama Yönetmeliği’nde belirtilmiştir.

Üniversitemizde kayıtlı bulunan öğrencilerin oluşturdukları ve oluşturacakları toplulukların kuruluş, işleyiş ve sona ermelerine ilişkin esasları; Balıkesir Üniversitesi Senatosunun 30.01.2014 tarih ve 2014/1-18 sayılı kararı ile kabul edilerek yürürlüğe giren Balıkesir Üniversitesi Öğrenci Toplulukları Kuruluş ve İşleyiş Yönergesi doğrultusunda yürütülür. Başkanlığımız bünyesinde; 2547 Sayılı Kanunda belirtilen Yükseköğretim amaçlarına ve diğer yasal düzenlemelere uygun olarak; öğrencilerin ders dışı bilimsel, sosyal, kültürel ve sportif faaliyetlerinin yürütülmesine yardımcı olmak, özgüvenlerinde gelişme, bilgiye değer verme, hedef koyma, iş başarma, sosyalleşme, akademik hayata bilinçli hazırlanma, hayata ve istihdam şartlarına hazır hale gelme, organizasyonda iletişim ve hoşgörü sahibi olma, uyumlu olma, yardımlaşma, arkadaş edinme, zamanı planlı yaşama, sorumluluk alma, disiplinler arası iş birliği yapma, bilgi anlayışının önemini fark etme, bilginin uygulama düzeyinde

kullanılmasının önemini kavrama, kurallara uyma, kurumunu temsil etme gibi önemli kazanımları elde etmeleri amacıyla 124 öğrenci topluluğu kurulmuştur. Bu toplulukların faaliyetleri öğrenci merkezlidir ve Üniversitemiz misyonuna katkı sunmaktadır.

Faaliyetler akademik danışman öncülüğünde toplulukların vizyon ve misyon hedefleri doğrultusunda topluluğa üye öğrencileri; her üniversite ile ortak etkinliğe yönlendiren, topluluğun amaçları ile iş birliği yapacağı paydaş kurumları tanıma, kurumu temsil etme, organizasyonda iletişim ve hoşgörü sahibi olma, akademik hayata bilinçli hazırlanma, zamanı planlı yaşama, hitap etme, arkadaş edinme, iş başarma, hayata ve istihdam şartlarına hazır hale gelme, koordine olma, karar verme, iletişim becerileri ile bilgi anlayışının önemini fark etme, bilginin uygulama düzeyinde kullanılmasının önemini kavrama, ön yargılardan uzak objektif olma, analiz, sentez ve bilgiyi uygulama düzeyinde kullanabilme yeterliliği, sosyalleşme nitelikleri kazandıracak sistematığın kurulmasına destek sağlayacak şekilde; öğrenci kongresi, sosyal sorumluluk projeleri, konferans, panel, söyleşi, tiyatro, konser, resim ve fotoğraf sergileri açılarak, Bahar Şenlikleri düzenlenerek öğrencilerin kültürel faaliyetlerden yararlanmalarını sağlamak amacıyla yapılmaktadır.

Ayrıca Başkanlığımız öğrenci toplulukları, Üniversitemiz bünyesinde bulunan Fakülte/Yüksekokul/ Meslek Yüksekokul öğrencilerinin talepleri doğrultusunda Valilik, Büyükşehir Belediyesi, Karesi Belediyesi, Altıeylül Belediyesi, diğer kamu kurumları ve Sivil Toplum Kuruluşları ile işbirliği içinde faaliyetler de yapılmaktadır.

2023 yılında topluluklar vizyon ve misyon hedefleri doğrultusunda; akademik danışmanlarının öncülüğünde tüm ilgililerin denetimine ve izlemesine açık olan sistem ve paydaşları ile 236 adet faaliyet yapmışlardır.

Öğrenci toplulukları da 2023 yılında çeşitli kültürel etkinlikler düzenlemişlerdir. Bunlara ilişkin bilgiler aşağıdaki tabloda paylaşılmıştır.

Tablo 24 Öğrenci toplulukları tarafından 2023 yılında düzenlenen kültürel etkinlikler.

Topluluk Adı	Katılım	Yer/Mekân	Salon
Kütüphane Topluluğu	Üniversite Gençliği Kütüphanede Tanışıyor (Kısa Film Etkinliği)	Mehmet Akif Ersoy Merkez Kütüphanesi	01 Ocak-01 Nisan 2023
Uluslararası Bilgi ve Teknoloji Topluluğu	Atık Ağaç	Fakülte/Y.Okul ve Yemekhane	03 Ocak-06 Ocak 2023
Türk Tıp Öğrencileri Birliği Topluluğu	Sosyal Sorumluluk-Empati	Tıp Fakültesi Bahçesi	3 Ocak 23
Matematik Topluluğu	Sosyal Sorumluluk -Köy Okulları Projesi	İlyaslar- Korucu125.Yık- Mahmudiye-Yüreğil	6 Ocak 23



Psikoloji Topluluğu	Sosyal Sorumluluk –Yaşlı Bakımevi Ziyareti	Özel Nisa Huzurevi ve Yaşlı Bakım Merkezi	6 Ocak 23
Toplum Gönüllüleri Topluluğu	Sosyal Sorumluluk - Rengarenk Projesi-	Çayüstü İlköğretim Okulu	6 Ocak 23
Körfez Havacılık Topluluğu	Ulusal Staj Programı ve Ege Bölgesi Kariyer Fuarı- Toplantıya	Mühendislik M. Safarov Konferans Salonu	6 Ocak 23
Uluslararası Elektrik Elektronik Mühendislik Topluluğu	IEEE Türkiye Çalıştayı" na Katılım	İzmir Yüksek Teknoloji Enstitü	03-05 Şubat 2023
Uluslararası Elektrik Elektronik Mühendislik Topluluğu	Power&Energy Society Kampı" na Katılım	Kocaeli Üniversitesi	18-19 Şubat 2023
Kütüphane Topluluğu	Film İzleme ve Analizi	Burhan Erdayı Spor Salonu	22.02.2026 1.05.2023
Atlı Spor Topluluğu	Okçuluk Eğitimi	Mehmet Akif Ersoy Merkez Kütüphanesi	20 Şubat-31 Mayıs 2023
Erken Çocukluk Eğitimi Topluluğu- Psikolojik Danışmanlık ve Rehberlik Topluluğu	Doğaçlama Atölyesi	NEF	01-15 Mart 2023
Uluslararası Bilgi ve Teknoloji Topluluğu	Psikososyal Deste Eğitimleri	İnstagram	6 Mart 23
Matematik Topluluğu	Konferans-"Depreme Hazır mıyız?"	Balıkesir Kent Konseyi Binası	11 Mart-10 Haziran 2023
Sualtı Sporları Topluluğu	Sosyal Sorumluluk –Gönüllü Öğretmenim	Sabancı Üniversitesi	11 Mart 23
Bisiklet Topluluğu	"IV.Su'dan Meseleler Dalış" Konferansı Katılım	Değirmen Boğazı Tabiat Parkı	12 Mart 23
Müzik Topluluğu	Afet Farkındalık Sürüşü	Avlu Kongre ve Kültür Merkezi	18 Mart 23
Erken Çocukluk Eğitimi Topluluğu	"18 Mart Çanakkale Zaferi ve Şehitleri Anma Günü" Konseri	Google Meet	21 Mart 23
Manevi Psikolojik Danışma Topluluğu	Söyleşi-Down Sendromlu Bir Çocuğa Sahip Olmak	Microsoft Teams	30 Mart 2023
Psikolojik Danışmanlık ve Rehberlik Topluluğu	Olağanüstü Durumlarda Dua ve Tasavvuf Terapisi	Zoom	13 Nisan 202
Müzik Topluluğu	Konferans-Somatik Deneyimleme Perspektifinden Doğal Afetlerle Çalışma	NEF- Şehit Öğretmen Aybüke Yalçın Konferans Salonu	27-28 Nisan 2023
Misya Havacılık ve Uzay Teknolojileri	Yaralarımızı Sarıyoruz, Sanat İyileştirir"- Cello-Piano Duo Resitali	Aksaray	28-30 Nisan 2023
Erken Çocukluk Eğitimi Topluluğu	TEKNOFEST 2023 Roket Yarışmasına Katılım	Çağış Mahallesi İlköğretim Okulu	27-28 Nisan 2023
Dağcılık ve Kış Sporları Topluluğu	23 Nisan Ulusal Egemenlik ve Çocuk Bayramı Şenliği	Kepsut Nusret Köyü Kaya Tırmanış Bahçesin	28-30 Nisan 2023
Uluslararası Elektrik Elektronik Mühendislik	4.Balıkesir Kaya Tırmanış Festivali	İzmir Katip Çelebi Üniversitesi	29 Nisan 23



Topluluğu			
Yabani Hayvanları Koruma, Rehabilitasyon ve Araştırma Topluluğu	IEEE Türkiye 22. Bölge Toplantısı" na katılım	Zoom	30 Nisan 23
Sualtı Sporları Topluluğu	Veteriner Hekimler İçin Orman Yangınlarında Yaban Hayvanlarına İlk Yardım	Ayvalık	06-07 Mayıs 2023
Türk Tıp Öğrencileri Topluluğu	Ayvalık Eğitim gezisi	Tokat	06-08 Mayıs 2023
Psikolojik Danışmanlık ve Rehberlik Topluluğu	Türk Tıp Öğrencileri Birliği 2023 Genel Kurulu'na Katılım	Microsoft Teams	10 Mayıs 2023
Edebiyat, Kitap ve Münazara Topluluğu	Konferans-Film Analizi	Salih Tozan Kültür ve Sanat Merkezi	11 Mayıs 2023
Korumalı Futbol Topluluğu	Şiir Dinletisi	Ankara	12-13 Mayıs 2023
Tiyatro Topluluğu	Unilig Flag (Bayrak) Futbol Turnuvasına Katılım	NEF- Şehit Öğretmen Aybüke Yalçın Konferans Salonu	17 Mayıs 23
Psikolojik Danışmanlık ve Rehberlik Topluluğu	Tiyatro Oyunu- "Babaannem 100 Yaşında (La Nonna)"	Google Meet	17 Mayıs 23
Müzik Topluluğu	Konferans- Cinselli Perspektifinde Vajinismus	Bursa	18 Mayıs 23
Genç Yeryüzü Doktorları Topluluğu	Bursa Senfoni Orkestrası Konserine Katılım	75. Yıl Gençlik Merkezi	18 Mayıs 23
Atatürkçü Düşünce Topluluğu	Spor Söyleşisi-Ali Eren DEMİREZEN	Google Meet	19 Mayıs 23
Müzik Topluluğu	Konferans-Atatürk ve Türk Gençliği	Avlu Kongre ve Kültür Merkezi Fatih Salonu	19 Mayıs 23
Uluslararası Elektrik Elektronik Mühendisliği Topluluğu	Mimar Sinan Güzel Sanatlar Üniversitesi Gençlik Senfoni Konseri	Ankara	19 Mayıs 23
Psikolojik Danışmanlık ve Rehberlik Topluluğu	Teknik Gezi-Ankara Türk Havacılık ve Uzay Sanayisi	Avlu Kongre ve Kültür Merkezi Fatih Salonu	23 Mayıs 23
Görsel Sanatlar Topluluğu	Konferans- Teropatik Kartlar ve Metaforların Kullanımı	ESAS 10	19 Mayıs 2023
Tiyatro Topluluğu	ODTÜ Tiyatro Günlerine katılım	Ankara	23-24 Mayıs 2023
"Uluslararası Bilgi ve Teknoloji Topluluğu"	ODTÜ Tiyatro Günlerine katılım	Manisa Bosch Termo teknik bölümü	25 Mayıs 2023
"Uluslararası Veteriner Öğrencileri Topluluğu"	Google Meet platformu üzerinden "Online Teknik Gezi"	İstanbul Pendik Veteriner Araştırma Enstitüsüne	25 Mayıs 2023
Tiyatro Topluluğu	Gezi	NEF- Şehit Öğretmen Aybüke Yalçın Konferans Salonu	30 Mayıs 2023
Matematik Topluluğu	Matematik Şenliği	Karesi İlçe Milli Eğitim Müdürlüğü Yeniköy Ortaokulu	30 Mayıs 23
OBİDEV Topluluğu	Stant Açma	Kongre ve Kültür Merkezi Fethi Sekin	01 Haziran 2023



		Konferans Salonunda	
Tiyatro Topluluğu	25. Ege Üniversitesi Tiyatro Günlerine Katılım	İzmir	04 Haziran 2023
Uluslararası Elektrik Elektronik Mühendislik Topluluğu	Teknofest Gezisi	İzmir	30 Eylül 23
Genç Yeryüzü Doktorları Topluluğu	Konferans-Çaylaklara Öneriler	Tıp Fakültesi Morfoloji Binası	4 Ekim 23
Milli Savunma ve Teknoloji Topluluğu	Ücretsiz Ürün Dağıtımı	Mühendislik Fakültesi	09-10 Ekim 2023
Uluslararası Elektrik Elektronik Mühendislik Topluluğu	Stant Açma	Mühendislik Fakültesi	09-13 Ekim 2023
Topluluklar	Stant Çalışması	Merkez Yemekhane	10-11 Ekim 2023
Dağcılık ve Kış Sporları Topluluğu	Yapay Tırmanış Duvarı Etkinliği	Kampüs	09-10 Ekim 2023
Topluluklar	Stant Çalışması	NEF	12-13 Ekim 2023
Merkez Tiyatro Topluluğu	Tiyatro Seçmeleri	Şehit Öğretmen Aybüke Yalçın Konferans Salonu	12-13 Ekim 2023
Bisiklet Topluluğu	Toplantı	Şehit Öğretmen Aybüke Yalçın Konferans Salonu	20 Ekim 23
Genç Yeryüzü Doktorları Topluluğu	Kamp-(Format)	Konakpınar Kamp	07-08 Ekim 2023
Merkez Tiyatro Topluluğu	Tiyatro Çalışma	NEF Drama Salonu	2023-2024 eğitim-öğretim yılı
Robot Topluluğu	Stant Açma	Mühendislik Fakültesi	10 Ekim 23
Bisiklet Topluluğu	EuroVelo Bisiklet Turizmi Konferansına Katılım	İzmir	11-13 Ekim 2023
Endüstri Bilimleri ve Teknoloji Topluluğu	Tanıtım Standı Açma	Mühendislik Fakültesi	12 Ekim 23
Uluslararası Elektrik Elektronik Mühendislik Topluluğu	Konferans-Finansta Yapay Zekâ	Mühendislik Fakültesi Amfi Salonu	13 Ekim 23
Uluslararası Elektrik Elektronik Mühendislik Topluluğu	Genel Kurul Toplantısı	75.Yıl Gençlik Merkezi	14 Ekim 23
Uluslararası Elektrik Elektronik Mühendislik Topluluğu	Tanışma Kahvaltısı	Kâşif Cafe	15 Ekim 23
Milli Savunma ve Teknoloji Topluluğu	Teknik Gezi	Manisa Bosch	16 Ekim 23
Sualtı Sporları Topluluğu	Teorik Eğitim Konferansı	NEF Derslik	17-18 Ekim 2023
Merkez Tiyatro Topluluğu	Tiyatro Çalışma	Şehit Öğretmen Aybüke Yalçın Konferans Salonu	2023-2024 eğitim-öğretim yılı
Kütüphane Topluluğu	Türk Sinema Günleri	Atatürk Kongre ve Kültür Merkezi	16-22 Ekim 2023



Endüstri Bilimleri ve Teknoloji Topluluğu	Kampüste Ünlü Var-Melis İŞİTEN	Atatürk Kongre ve Kültür Merkezi Gelibolu Salonu	17 Ekim 23
Veteriner Fakültesi Bilimsel Farkındalı ve Gelişim Topluluğu	Stant Açma	Veteriner Fakültesi	17 Ekim 23
Türk Tıp Öğrencileri Birliği Topluluğu	Sosyal Sorumluluk-Sakın Bana Bulaşma	Bakacak İlköğretim Okulu	18 Ekim 23
BAUN	Girişimcilik Zirvesi	Atatürk Kongre ve Kültür Merkezi Fethi Sekin Konferans Salonu	18 Ekim 23
Bilimde Kadınlar Topluluğu	Stant Açma	Necatibey Eğitim Fakültesi	18-19 Ekim 2023
Dağcılık ve Kış Sporları Topluluğu	BAÜDAKS Tanışma Toplantısı	Şehit Öğretmen Aybüke Yalçın Konferans Salonu	19 Ekim 2023
Genç Tema Topluluğu	Stant Açma	Merkez Yemekhane	19 Ekim 2023
Endüstri Bilimleri ve Teknoloji Topluluğu	Gratis ve EBİTET Oyun Turnuvası	Burhan Erdayı Kapalı Spor Salonu önu	20 Ekim 23
Misya Havacılık ve Uzay Teknolojileri Topluluğu	Konferans-Misya Talk	Atatürk Kongre ve Kültür Merkezi Gelibolu Salonu	20 Ekim 23
Türk Tıp Öğrencileri Birliği Topluluğu	Sütür Çalıştay1	Tıp Fakültesi Morfoloji Binası	20 Ekim 2023-30 Nisan 2024
BAUN Obidev Topluluğu	Oryantasyon	Obidev Mesleki Eğitim ve Üretim Merkezi	21 Ekim 23
Sualtı Sporları Topluluğu	Ayvalık Eğitim gezisi		21-22 Ekim 2023
Dağcılık ve Kış Sporları	Savaştepe Yazıören Mağarası	Savaştepe	22 Ekim 23
Bisiklet Topluluğu	Bisiklet Sürüşü-	Çağış Kampüsü	22 Ekim 23
Uluslararası Bilgi ve Teknoloji Topluluğu	Ekmek Arası Kariyer	Değirmen Boğazı Milli Parkınd	22 Ekim 23
Bilim Kurgu ve Fantastik Edebiyat Topluluğu	Tanışma Toplantısı	Pardon Cafe	2 Ekim 23
Türk Tıp Öğrencileri Birliği Topluluğu	Değişim Sınavı Sunumu ve Stant Açma	Tıp Fakültesi kantini	22 Ekim 23
Dağcılık ve Kış Sporları Topluluğu	Doğa Yürüyüş	Savaştepe Yazıören Mağarası	22 Ekim 2023 2023-2024
Atlı Spor Topluluğu	Okçuluk Eğitim	Burhan Erdayı Spor Salonu	23-27 Ekim 2023
Toplum Gönüllüleri Topluluğu	Stant Açma	Necatibey Eğitim Fakültesi -Merkez yemekhanede	23 Ekim 23
Matematik Topluluğu	Tanışma Toplantısı	Şehit Öğretmen Aybüke Yalçın Konferans Salonu	24 Ekim 23
Atatürkçü Düşünce Topluluğu	Konferans-Türkiye Cumhuriyeti'nin Erke Döneminde Kalkınma Politikaları	İktisadi ve İdari Bilimler Fakültesi Şehit Burak Cantürk Konferans Salonu	24-29 Ekim 2023
Genç Tema Topluluğu	Stant Açma	Merkez Yemekhane	25 Ekim 23



Tiyatro Topluluğu	Tiyatro Oyunu-Babaannem 100 Yaşında (La Nonna)	Şehit Öğretmen Aybüke Yalçın Konferans Salonu	25 Ekim 23
Milli Savunma ve Teknoloji Topluluğu	Teknik Gezi	İzmir Hugo Boss	25 Ekim 23
Endüstri Bilimleri ve Teknoloji Topluluğu	Teknik Gezi	Organize Sanayi Bölgesi- Beksan Fabrikası	25 Ekim 2023-01 Haziran 2024
Türk Tıp Öğrencileri Birliği Topluluğu	Kapak Toplama Etkinliği	Tıp Fakültesi Morfoloji binası	26 Ekim 23
Uluslararası Elektrik Elektronik Mühendislik Topluluğu	Teach and Make (TAM) (Öğret ve Yapıştır)	Altıeylül Ortaokulu	26 Ekim 23
Bisiklet Topluluğu	Bayrak Sürüşü	Çağış Kampüs	26 Ekim 23
Bisiklet Topluluğu	Bisiklet Sürüşü-100. Yıl Kuruluş Yıl Dönümü	Balıkesir merkez	28 Ekim 23
BAUN-SKS	Konferans -Cumhuriyetin 100. Yılında Türk Sporunun Dünü, Bugünü, Yarını	Atatürk Kongre ve Kültür Merkezi Fethi Sekin Konferans Salonu	27 Ekim 23
Bisiklet Topluluğu	Bisiklet Turu	Gömeç	27 Ekim 23
Genç Tema Topluluğu	Tanışma Toplantısı	Balıkesir Tema Temsilciliği	27 Ekim 23
Milli Savunma ve Teknoloji Topluluğu	Konferans-Sav Talks	Çamlık Dijital Gençlik Merkezi	28 Ekim 23
Uluslararası Elektrik Elektronik Mühendislik Topluluğu	Bigadiç Et ve Süt Festivaline Katılım	Bigadiç	28 Ekim 23
Dağcılık ve Kış Sporları Topluluğu	Yürüyüş-Çataldağ	Susurluk	28-29 Ekim 2023
Erken Çocukluk Eğitimi Topluluğu	Cumhuriyetin 100.Yılı 29 Ekim Etkinliği	Fevzi Çakmak İlköğretim Okulu	29 Ekim 23
Bilim Kurgu ve Fantastik Edebiyat Topluluğu	Rol Yapma ve Kutu Oyunları Akşamı	Balıkesir Merkezi	29 Ekim 23
Uluslararası Elektrik Elektronik Mühendislik Topluluğu	Temel Elektrik Elektronik Eğitimi	75.Yıl Gençlik Merkez	29 Ekim 23
Yeşilay Topluluğu	BAUN Yeşilay Topluluğu Kahvaltısı	Balıkesir Merkez	29 Ekim 23
Satranç Topluluğu	Tanışma Toplantısı	Balıkesir Merkez	29 Ekim 23
Bisiklet Topluluğu	Bisiklet Sürüşü	Halalca-Ovaköy-Aslıhan-Aslıhantepecik- Balıklı ile Karaman	29 Ekim 23
Uluslararası Veteriner Öğrencileri Topluluğu	Bilimsel Toplantı-Farkının Farkına Var 2	Atatürk Kongre ve Kültür Merkezi Dumlupınar salonu	30 Ekim 202
Edebiyat, Kitap ve Münazara Topluluğu	Söyleşi-İki Metin Bir İnsan	Balıkesir Merkez	30 Ekim 23
Tiyatro Topluluğu	Tiyatro Oyunu-Babaannem 100 Yaşında (La Nonna)	Şehit Öğretmen Aybüke Yalçın Konferans Salonu	1 Kasım 23



Elektrik, Bilgisayar Sistemleri Topluluğu	Konferans-Nedir Bu Yazılım?	Mühendislik Fakültesi Bilgisayar Mühendisliği Sınıfı	1 Kasım 23
Milli Savunma ve Teknoloji Topluluğu	Teknik Gezi	Eskişehir Alp Havacılık	3 Kasım 23
Yeşilay Topluluğu	Yeşilay Atölye Çalışması	NEF Halil İnalçık Salonu	3 Kasım 23
Kütüphane Topluluğu	Film İzleme Etkinliği (Kelebek Etkisi)	Mehmet Akif Ersoy Merkez Kütüphanesi	3 Kasım 23
Bilimde Kadınlar Topluluğu	Stant Açma	Merkez Yemekhane	3 Kasım 23
Uluslararası Elektrik Elektronik Mühendislik Topluluğu	MakersOn 23" Uluslararası Robot Yarışması	Burhan Erdayı Spor Salonu	3 Kasım 23
Elektrik, Bilgisayar Sistemleri Topluluğu	Ege Bilişim Zirvesine katılım	Manisa Celal Bayar Üniversitesi	3 Kasım 23
Akıl ve Zekâ Oyunları	Atölye ve Ziyaret -23 Nisan Şehit Deniz Göçkün İlköğretim	NEF	3 Kasım 23
Endüstri Bilimleri ve Teknoloji Topluluğu	Endüstriyel Kariyer ve Mühendislik Organizasyonu (ICEO)	Ayvalık	03-05 Kasım 2023
İlmi Müzakere Topluluğu	İslam Tarihi Makale Okumaları	İlahiyat Fakültesi	03 Kasım 2023- 15.01.2024
Dağcılık ve Kış Sporları Topluluğu	Spor Tırmanış Gelişim Eğitimi	Kepsut Nusret Köyü Kaya Tırmanış	04-05 Kasım 2023
Türk Tıp Öğrencileri Birliği Topluluğu	Değişim Sınavı	Tıp Fakültesi Dönem 2 ve Dönem 3 amfi sınıf	4 Kasım 23
Bisiklet Topluluğu	Bisiklet Sürüşü	Pamukçu Mahallesi	5 Kasım 23
Dağcılık ve Kış Sporları Topluluğu	Spor Tırmanış Gelişim Eğitimi	Kepsut Nusret Köyü Kaya Tırmanış	04-05 Kasım 2023
Bilim Kurgu ve Fantastik Edebiyat Topluluğu	Kutu Oyunları Akşamı	Balıkesir Merkez	5 Kasım 23
Atatürkçü Düşünce Topluluğu	Açık Sinema Gösterimi-Cumhuriyet Dizi Gösterimi	NEF Bahçe	6 Kasım 23
LöseV Topluluğu	Stant Açma	Merkez Yemekhane	7 Kasım 23
Atlı Spor Topluluğu	Kepsut Meslek Yüksekokulu Ziyareti	Kepsut	7 Kasım 23
Dağcılık ve Kış Sporları Topluluğu	Toplantı-Mezitler Kanyonuna Doğa Yürüyüşü	Şehit Öğretmen Aybuke Yalçın Konferans Salonu	8 Kasım 23
Anatomi Topluluğu	Stant Açma	Kepsut Meslek Yüksekokulu	8 Kasım 23
Kütüphane Topluluğu	Konferans-Bilinmeyen Yönleriyle Mustafa Kemal ATATÜRK	Atatürk Kongre ve Kültür Merkezi Gelibolu Konferans Salonu	9 Kasım 23
LöseV Topluluğu	Konferans-Biz Kazanacağız	Atatürk Kongre ve Kültür Merkezi Malazgirt Konferans Salonu	9 Kasım 23
Atatürkçü Düşünce Topluluğu	Sarı Zeybek" Belgesel Filmi Gösterimi	Atatürk Kongre ve Kültür Merkezi Gelibolu Konferans	10 Kasım 23



		Salonu	
SKS-NEF-	10 Kasım Atatürk'ü Anma	Atatürk Kongre ve	10 Kasım 24
BANDO	Konseri	Kültür Merkezi Fethi Sekin Salonu	15 Temmuz 05
Dağcılık ve Kış Sporları Topluluğu	Mezitler Kanyonu Doğa Yürüyüşü	Mezitler	11 Kasım 23
Herkes İçin Engelsiz Eğitim Topluluğu-Obidev Topluluğu	Film Analizi	Şehir Araştırmaları ve Teknoloji Geliştirme Merkezi (NE10)	11 Kasım 23
Değirmen Boğazı Tabiat Parkına	Bisiklet Sürüşü	Değirmen Boğazı Tabiat Parkı	12 Kasım 23
Genç Tema Topluluğu	Stant Açma-Erozyonla Mücadele Haftası	Merkez Yemekhane	13-17 Kasım 2023
Müzik Topluluğu	Konser- Mörfi Grubu	Şehit Öğretmen Aybüke Yalçın Konferans Salonu	14 Kasım 23
Uluslararası Veteriner Öğrencileri Topluluğu	Film Gösterimi (Arog)	Atatürk Kongre ve Kültür Merkezi Dumlupınar Konferans Salonu	15 Kasım 23
Anatomi Topluluğu	Stant Açma	Veteriner Fakültesi	15 Kasım 23
Manevi Psikolojik Danışma Topluluğu	Manevi Psikolojik Danışmanlık Uygulama Merkezi ve Manevi Psikolojik Danışma Topluluğu Tanıtımı	İlahiyat Fakültesi Konferans Salonu	15 Kasım 23
Uluslararası Bilgi ve Teknoloji Topluluğu	Majör Self Kariyer	Balıkesir Merkez	15-16 Kasım 2023
Sosyoloji Topluluğu	Konferans-Kadına Yönelik Şiddetin Hukuksal Boyutu	FEF G-405 no'lu sınıf	16 Kasım 23
Yeşilay Topluluğu ve Müzik Topluluğu	Oksijen Konseri- Mörfi, Falan Filan ve İlder KÜÇÜK	NEF Bahçesi	17 Kasım 23
Endüstri Bilimleri ve Teknoloji Topluluğu	Teknik Gezi-İşbir Sentetik Fabrikası	Balıkesir	17 Kasım 23
Uluslararası Bilgi ve Teknoloji Topluluğu	Teknik gezi-Yenilenebilir Enerji ve E-Mobilite Şarj Fuarı	İstanbul Tüypap Fuar ve Kongre Merkezi	17 Kasım 23
Edebiyat, Kitap ve Münazara Topluluğu	Gezi- Bursa'da Zaman	Bursa	18 Kasım 202
Sualtı Sporları Topluluğu	Sualtı Bilimler ve Teknolojisi Toplantısı (SBT)"	Kocaeli Üniversitesi	18-19 Kasım 2023
Atlı Spor Topluluğu	Gezi	Karesi Obası Atlı ve Savaş Sanatları Eğitim Merkezi	18 Kasım 202
Dağcılık ve Kış Sporları Topluluğu	Spor Tırmanış Yaz Temel Eğitim Kampı	Kepsut Nusret Köyü Kaya Tırmanış	18-20 Kasım 2023
Genç Kadem Topluluğu	Panel- 25 Kasım Kadına Yönelik Şiddetle Mücadele Günü	Atatürk Kongre ve Kültür Merkezi Malazgirt Salonu	20 Kasım 23
Herkes İçin Engelsiz Eğitim Topluluğu	Seminer-Sağır Kültür Farkındalığı	Şehit Öğretmen Aybüke Yalçın Konferans Salonu	20 Kasım 23
Erken Çocukluk Eğitimi Topluluğu	Konferans-Çocuğum, Haklarım Var	Şehit Öğretmen Aybüke Yalçın Konferans Salonu	20 Kasım 23



Edebiyat, Kitap ve Münazara Topluluğu	Söyleşi-Aylık Kitap Okumaları:Ali Fuat Başgil Gençlerle Başbaşa	Balıkesir Merkez	21 Kasım 23
Elektrik, Bilgisayar Sistemleri Topluluğu	Konferans-Parlayan Piyasa Aktörü ve Teknolojide Kariyer	Atatürk Kongre ve Kültür Merkezi Dumlupınar Salonu	21 Kasım 23
Korumalı Futbol Topluluğu	Stant Açma-	Merkez Yemekhanesi	21-24 Kasım 2023
Türk Tıp Öğrencileri Birliği Topluluğu	Konferans-Kan Tetkiki Yorumlama	Tıp Fakültesi Morfoloji Binası	22 Kasım 23
Fizyoterapi ve Rehabilitasyon Topluluğu'	Söyleşi-Yüz Yogası	Microsoft Teams	23 Kasım 23
Erken Çocukluk Eğitimi Topluluğu	Gezi-Geleceğin Öğretmenleri, Başöğretmenin İzinde	Ankara	24-25 Kasım 2023
Matematik Topluluğu	Eğitim-Soyut Matematik	Fen-Edebiyat Fakültesi G204 nolu derslik	24 Kasım 2023-31 Mayıs 2024
Atlı Spor Topluluğu	1.Akademik Atçılık Çalıştayı' na Katılım	Kocaeli Üniversitesi	25-26 Kasım 2023
Genç Yeryüzü Doktorları Topluluğu	Ahşap Yakma Atölyesi	75.Yıl Gençlik Merkezi	28 Kasım 23
Genç Yeryüzü Doktorları Topluluğu	Kalbimin Sesi"-Huzurevi ve Yaşlı Bakım Merkezi Ziyareti	Balıkesir Huzurevi ve Yaşlı Bakım Merkez	28 Kasım 23
Genç Yeryüzü Doktorları Topluluğu	Alçı-Atel Eğitimi	Tıp Fakültesi Morfoloji Binasın	30 Kasım 23
Milli Mefkure Topluluğu	Konferans -Türkiye'de Yerel Kongrelerden Milli Egemenliğe	Atatürk Kongre ve Kültür Merkezi Malazgirt Salonu	30.11.2023-01.12.2023
Öğrenci Toplulukları	Sosyal Sorumluluk -5 Aralık Dünya Gönüllüler Günü	Burhan Erdayı Spor Salonu	5 Aralık 23
Manevi Psikolojik Danışma Topluluğu	Söyleşi-Huzur Sohbetleri	Manevi-Psikolojik Danışmanlık Uygulama ve Araştırma Merkezi	05 Aralık 2023-04 Haziran 2024 (Ayda Bir)
Genç Yeryüzü Doktorları Topluluğu"	Masa Tenisi Turnuvası	Tıp Fakültesi	06-07 Aralık 2023
Körfez Havacılık Topluluğu	VI. Geleneksel Sivil Havacılık Zirvesi" ne Katılım	İstanbul Ticaret Üniversitesi	7 Aralık 23
Uluslararası Veteriner Öğrencileri Topluluğu	Öğrenci Değişim Hareketliliği Semineri	Afyon Kocatepe Üniversitesi	11-15 Aralık 2023
Türk Tıp Öğrencileri Birliği Topluluğu	Sosyal Sorumluluk- "Çizginin Neresindesin?"	Tıp Fakültesi Fırat Yılmaz Çakıroğlu Konferans Salonu	11 Aralık 23
Makine Mühendisliği Topluluğu	Teknik Gezi	Ankara TUSAŞ Fabrikasına A	12 Aralık 23
İngilizce Konuşma Topluluğu	Stant Açma	NEF-Yemekhane	12- 13 Aralık 2023
Psikolojik Danışmanlık ve Rehberlik Topluluğu	Konferans-"AŞK 101"	NEF- Şehit Öğretmen Aybüke Yalçın Konferans Salonu	13 Aralık 23
Anatomi Topluluğu	Stant Açma	Veteriner Fakültesi	13 Aralık 23
Müzik Topluluğu	Cem Babacan Piyano Resitali	Atatürk Kongre ve Kültür Merkezi Fethi	13 Aralık 23



		Sekin Konferans Salonu	
Vizyon Tasarım ve Teknoloji Topluluğu	Mimar Tasarım Yarışmaları Konferansı	Atatürk Kongre ve Kültür Merkezi Malazgirt Salonu	13 Aralık 23
Müzik Topluluğu	Müzikal İşitme Ustalık Sınıfı	NEF- Şehit Öğretmen Aybüke Yalçın Konferans Salonu	13-14 Aralık 2023
Dağcılık ve Kış Sporları Topluluğu	Toplantı	5.Yıl B.M. Gençlik Merkezi	13 Aralık 23
Manevi Psikolojik Danışma Topluluğu	Söyleşi-Manevi Danışmanlıkta Mevlâna' nın Önemi ve Namaz Bilincinin Oluşumu	Bigadiç KYK Kız Öğrenci Yurdu	14 Aralık 23
Makine Mühendisliği Topluluğu	Teknik Gezi	Ankara Tusaş Fabrikası	14 Aralık 23
Uluslararası Elektrik Elektronik Mühendislik Topluluğu	Manisa OSB HSA Enerji Firmasına A. Ş	Manisa	14 Aralık 23
Türk Tıp Öğrencileri Birliği Topluluğu	Söyleşi-"Konuşmak Lazım"	Balıkesir Merkez	14 Aralık 23
Uluslararası Elektrik Elektronik Mühendislik Topluluğu	Konferans-CV Hazırlama' ya Nereden Başlanır?	Atatürk Kongre ve Kültür Merkezi Gelibolu Salonu	14 Aralık 23
Yeşilay Topluluğu	Stant Çalışması	Fak.Myo	14 Aralık 23
Manevi Psikolojik Danışma Topluluğu	Seminer-Manevi Psikolojik Danışmanlık Uygulama Merkezi ve Manevi Psikolojik Danışma Topluluğu Tanıtım	İlahiyat Fakültesi konferans salonu	15 Kasım 23
Bilim Kurgu ve Fantastik Edebiyat Topluluğu	Kutu Oyunları Gecesi	Balıkesir Merkez	15 Kasım 23
Makine Mühendisliği Topluluğu	Ankara TUSAŞ Teknik Gezi	Ankara	14 Aralık 23
Makine Mühendisliği Topluluğu	Mezitler Kanyonuna Doğa Yürüyüşü	Mezitler	16 Aralık 23
Atlı Spor Topluluğu	Etkinlik	Veteriner Fakültesi Araştırma ve İnceleme Çiftliği	17 Aralık 23
Psikolojik Danışmanlık ve Rehberlik Topluluğu	Konferans-Suç ve Suçlu Psikolojisi	NEF- Şehit Öğretmen Aybüke Yalçın Konferans Salonu	18 Aralık 23
Genç Yeryüzü Doktorları Topluluğu	Sosyal Sorumluluk-Yeryüzüne D'OKU'N	Sındırgı	18 Aralık 23
Uluslararası Bilgi ve Teknoloji Topluluğu	Majör Real	Atatürk Kongre ve Kültür Merkezi Malazgirt Salonu	19-20-21 Aralık 2023
Dağcılık ve Kış Sporları Topluluğu	Kampüs Duvar Etkinliği	Çağış Kampüs	19-20 Aralık 2023
Türk Tıp Öğrencileri Birliği	English Speaking Coffee	Balıkesir Merkez	19 Aralık 23
Uluslararası Veteriner Öğrencileri Topluluğu	Ulusal Veteriner Klinik Bilimleri Konferansı	Atatürk Kongre ve Kültür Merkezi Fethi	20 Aralık 23



		Sekin Konferans Salonu	
Yeşilay Topluluğu	Stant Açma-	Çağış Kampüsü	20 Aralık 23
Mimarlık ve Tasarım Topluluğu	Konferans-İletişim Yönetimi	Mühendislik Fakültesi C 205 No' lu Salon	20 Aralık 202
Anatomi Topluluğu	Stant Açma-	Tıp Fakültesi	20 Aralık 23
Psikoloji Topluluğu	Balıkesir Psikoloji Sempozyumu	Atatürk Kongre ve Kültür Merkezi Fethi Sekin Konferans salonu	20-21 Aralık 2023
Türk Tıp Öğrencileri Birliği Topluluğu	Konferans-Acil Günlükleri	Tıp Fakültesi Fırat Yılmaz Çakıroğlu Konferans Salonu	21 Aralık 23
Sağlık Akademisi Topluluğu	Çömlek Workshop	İvrindi	21 Aralık 23
Genetik Araştırma Topluluğu	5. BAUNGEN Kariyer Günleri	Atatürk Kongre ve Kültür Merkezi Malazgirt Konferans salonu	22 Aralık 23
Uluslararası Elektrik Elektronik Mühendislik Topluluğu	Model Roket Eğitimi	75.Yıl Gençlik Merkezi	22 Aralık 23
Türk Tıp Öğrencileri Birliği Topluluğu	2.Bölge Toplantısı'na Katılım	İzmir Tınaztepe Üniversitesi	23-24 Aralık 2023
Dağcılık ve Kış Sporları Topluluğu	Sındırgı Çoturtepe' ye "Doğa Yürüyüşü"	Sındırgı	23 Aralık 23
Matematik Topluluğu	Analiz Dersi	FEF G204 nolu derslik	23 Aralık 2023-31 Mayıs 2024
Milli Savunma ve Teknoloji Topluluğu	SavTalks Kariyer Günleri	Çamlık Dijital Gençlik Merkezi	23 Aralık 23
Endüstri Bilimleri ve Teknoloji	3G Geleneksel Gelişim Günleri	Dijital Gençlik Merkezi	23-24 Aralık 2023
Sualtı Sporları Topluluğu	"Dalmak Özgürlüktür" Etkinliğine Katılım	Uludağ Üniversitesi	23-24 Aralık 2023
Bisiklet Topluluğu	Bisiklet Sürüşü	Selimiye Mahallesi	24 Aralık 23
Uluslararası Elektrik Elektronik Mühendislik Topluluğu	Web Programlama Workshop	YDS Academy Balıkesir Şubesi	24 Aralık 23
Türk Tıp Öğrencileri Birliği Topluluğu	Sosyal Sorumluluk -Empati	Tıp Fakültesi	25 Aralık 23
Matematik Topluluğu	Matematik Ders	Ece Amca İlkokulu	25 Aralık 2023-24 Mayıs 2024
Edebiyat, Kitap ve Münazara Topluluğu	Söyleşi-Türk ve Arap Şiirinde Kudüs	Necatibey Eğitim Fakültesi Halil İnalçık Salonu	26 Aralık 23
Psikolojik Danışmanlık ve Rehberlik Topluluğu"-Müzik Topluluğu	Seminer ve Müzik Dinletisi Levla'nın Hikayesi: Ayrılık Sonrası Yas	NEF- Şehit Öğretmen Aybüke Yalçın Konferans Salonu	26 Aralık 23
Yeşilay Topluluğu	Akran Eğitimi	Mimarlık Fak.	26 Aralık 23
Psikiyatri Topluluğu	Bir Sinema Filminin Psikolojik Analizi	Tıp Fakültesi Dönem 1 Amfisi	27 Aralık 23
Türk Tıp Öğrencileri Birliği Topluluğu	Etkinlik-Trivia Night	Balıkesir Merkez	27 Aralık 23

Anatomi Topluluğu	Gezi-Gerçek Hayvanların Anatomi Sergisi	İstanbul	27 Aralık 23
Yeşilay Topluluğu	Akran Eğitimi	Sağlık Bil Fak.	27 Aralık 23
BAUN Obidev Topluluğu	Atölye Etkinliği	OBİDEV Mesleki Eğitim ve Üretim Merkezi	28 Aralık 23
Edebiyat, Kitap ve Münazara Topluluğu	Söyleşi-"Aylık Kitap Okumaları:Yusuf ATILGAN Anayurt Otelı"	Necatibey Eğitim Fakültesi Halil İnalçık Salonu	28 Aralık 23
BAUN Obidev	Sosyal Sorumluluk -Atölye	OBİDEV Mesleki Eğitim ve Üretim Merkezi	28 Aralık 23
Yeşilay Topluluğu	Söyleşi-Gönüllülük, Takım Çalışması ve Liderlik Eğitimi	Genç Ofiste	28 Aralık 23
Uluslararası Elektrik Elektronik Mühendislik Topluluğu	İnovasyon ve Teknoloji Günü (İNTEK'23)	Atatürk Kongre ve Kültür Merkezi Malazgirt Salonu	28 Aralık 23
Genç Tema Topluluğu	Geri Dönüşüm Atölyesi	Balıkesir Merkez	28 Aralık 23
Manevi Psikolojik Danışma Topluluğu	Bağımlılıkla Mücadelede İlahi Aşk ve Kulluk Bilinci	Yeşilay Balıkesir Şubesi	29 Aralık 23
Satranç Topluluğu	Satranç Eğitimi	Atatürk Kongre ve Kültür Merkezi toplantı salonu	29 Aralık 2023-Haziran 2024
İlmi Müzakere Topluluğu	Filistin Rozeti Atölyesi	İHH Dernek Binası	30 Aralık 23
İlim ve Medeniyet Topluluğu	Mekke'nin Fethi ve Kudüs Gecesi Programı	Avlu Kongre ve Kültür Merkezi	31 Aralık 23

Tablo 25 Güzel Sanatlar Fakültesinde gerçekleştirilen kültürel etkinlikler

Kültürel Faaliyetin Türü	Kültürel Faaliyetin Adı	Konusu	Katılımcı Sayısı
Gezi	Bak Gör Çek 2 Balıkesir'de Arkeoloji: Mekanlar ve Hikayeler havran inboğazi vadisi andık mağrası gezisi	Arkeoloji ve Kültürel Miras	5
Gezi	Eskişehir Gezisi	Sanat ve Kent	20
Gezi	Kuşcenneti milli parkı Avrupa diploması arazi çalışması programı	Doğa ve kültürel miras	30
Gezi	Balıkesir Sanat günleri Kapsamında Sındırgı gezisi	Sanat	30
Gezi	Bak Gör Çek 2 Balıkesir'de Arkeoloji: Mekanlar ve Hikayeler Antandros antik kenti gezisi	Arkeoloji ve Kültürel Miras	60
Gezi	Bak Gör Çek 2 Balıkesir'de Arkeoloji: Mekanlar ve Hikayeler daskleyion antik kenti gezisi	Arkeoloji ve Kültürel Miras	60
Gezi	Bak Gör Çek 2 Balıkesir'de Arkeoloji: Mekanlar ve Hikayeler Kuş cenneti gezisi	Arkeoloji ve Kültürel Miras	60
Gezi	Bak Gör Çek 2 Balıkesir'de Arkeoloji: Mekanlar ve Hikayeler Bandırma müzesi gezisi	Arkeoloji ve Kültürel Miras	60
Gezi	Bak Gör Çek 2 Balıkesir'de Arkeoloji: Mekanlar ve Hikayeler Adramyttion antik kenti gezisi	Arkeoloji ve Kültürel Miras	60
Gezi	6. Foça Uluslararası Arkeoloji ve Kültürel Miras Belgesel Film Festivali	Arkeoloji ve Kültürel Miras	80
Film gösterimi ve ödül töreni	Bak Gör Çek 2 Balıkesir'de Arkeoloji: Mekanlar ve Hikayeler film gösterimi ve ödül töreni	Arkeoloji ve Kültürel Miras	600

Spor Etkinlikleri;

2547 sayılı Yükseköğretim Kanununun 07.10.1983 tarih ve 124 sayılı Yükseköğretim Üst Kuruluşları ile Yükseköğretim Kurumlarının İdari Teşkilatı Hakkında Kanun Hükmünde Kararnamenin 32. Maddesi ile Sağlık, Kültür ve Spor Dairesi Başkanlığı'nın kontrol ve koordinesinde, c) Öğrencilerin ve personelin, spor, kültürel ve sosyal ihtiyaçlarını karşılayacak faaliyetleri düzenlemek. 03.02.1984 tarih ve 18301 sayılı resmî gazetede yayımlanarak yürürlüğe giren Yükseköğretim Kurumları Mediko-Sosyal Sağlık, Kültür ve Spor İşleri Dairesi Uygulama Yönetmeliği'nin 10. Maddesi'nin (e) fıkrası Spor Hizmetleri ile aynı yönetmeliğin 17. Maddesinin a), b) ve c) maddeleri kapsamında;

Spor hizmetleri olarak öğrencilerin ve çalışanların beden sağlıklarını korumak ve geliştirmek, onlara disiplinle çalışma alışkanlığı kazandırmak, spora ilgi duymalarını sağlamak, enerjilerini bu olumlu yöne yönlendirmek, boş zamanlarını değerlendirmek için ilgi duydukları spor dalında çalışmalarını sağlamak üzere aşağıdaki hizmetler yürütülür:

- Grup çalışmaları ve karşılaşmalar düzenlemek, spor birlikleri kurmak,
- Bu amaçlarla kurulmuş yurt dışı ve yurt içi kuruluşlarla işbirliği yaparak, bu alandaki çalışmaları yaygınlaştırmak, üniversiteyi temsilen öğrencilerin yarışma ve karşılaşmalara katılmalarını sağlamak.
- Üniversitelerin tüm spor, tesis ve malzemelerinin tek elden kullanılmasını, elemanların planlı bir şekilde çalışmalarını ve bir merkezden yönetilmelerini sağlamak.
- Balıkesir Üniversitesi Senatosununun 30.01.2014 tarih ve 2014/1-18 sayılı kararı ile kabul edilerek yürürlüğe giren Balıkesir Üniversitesi Spor Faaliyetlerinin Yürütülmesi ve Düzenlenmesi Yönergesi gereğince yapılacak spor etkinlikleri ile ilgili iş ve işlemleri yürütmek.

Spor, Üniversite gençliği için gerekli olduğu kadar, insan sağlığı ve toplumsal açıdan önemli bir unsur olarak da ulusları etkileyen ve tüm dünyada her geçen gün etkisini arttırarak ilerleyen bir olgudur. Aynı zamanda spor, başarıyı arttıran, iradeyi güçlü kılan, grup etkinliklerini kolaylaştıran, dayanışmayı ve kendine güveni sağlayarak insanları sosyal toplumsal üyeliğe hazırlayan bir faktördür.

- Yurt içi faaliyetlere katılım ve ev sahipliği için Üniversite Sporları Federasyonunca belirlenecek branşlarda katılımın sağlanması planlanmaktadır.
- Üniversitemiz İdari ve Akademik personelleri arasında Rektörlük Salonu Futbolu müsabakaları yapılmıştır.

Tablo 26 2023 yılında Üniversitede gerçekleştirilen spor etkinlikleri

Faaliyetin Adı	Tarihi	Yeri
Personel Rektörlük Kupası Salon Futbolu Turnuvası (Salon Futbolu)	31 Ekim 2022-12 Ocak 2023	Balıkesir Üniversitesi
Rektörlük Kupası Basketbol Turnuvası (Erkek Basketbol)	16-23 Mayıs 2023	Balıkesir Üniversitesi
Rektörlük Kupası Voleybol Turnuvası (Erkek Voleybol)	02-09 Mayıs 2023	Balıkesir Üniversitesi
Rektörlük Kupası Futbol Turnuvası (Futbol)	25 Nisan-11 Mayıs 2023	Balıkesir Üniversitesi

Tablo 27 2023 Yılı Üniversitelerarası Spor Müsabakaları

Faaliyetin Adı	Tarihi	Yer	Sonuç
Üniliğ Korumalı Futbol	28 Ocak 2023	Balıkesir	42 Sporcu Katıldı.
Karate	06-08 Nisan 2023	Ankara	1 Sporcu Katıldı.
E-Spor	29 Nisan 09 Mayıs 2023	İzmir	5 Sporcu Katıldı.
Judo	02-05 Mayıs 2023	Sinop	13 Sporcu Katıldı. 48 Kg. Hanife Özcan – Altın Madalya 57 Kg. Aslınur Sarı – Gümüş Madalya 70 Kg. Şeydanur Aydın – Altın Madalya 73 Kg. Cemil Yiğit Irmak – Bronz Madalya 81 Kg. Abdülaziz Kara – Bronz Madalya 100 Kg. Ömer Faruk Akkoyunlu – Bronz Madalya Kadınlarda Takımlar Türkiye İkinciliği Karma Takımlar Türkiye Üçüncülüğü
Üniliğ Korumalı	03 Mayıs 2023	İstanbul	36 Sporcu Katıldı.
Basketbol Süper Lige Yükselme	04-12 Mayıs	Ankara	14 Sporcu Katıldı.
Bayrak Futbolu	09-11 Mayıs 2023	Ankara	15 Sporcu Katıldı.
Boks	08-12 Mayıs 2023	Kastamonu	15 Sporcu Katıldı. Barış Çakan 67 Kg. Altın Madalya Gözde Yağız 50 Kg. Gümüş Madalya Serdar Şayık 60 Kg. Gümüş Madalya Zeliha İrem Barış 81 Kg. Bronz Madalya Gökhan Uluağaç 51 Kg. Bronz Madalya Fatih Baki Çiftçi 92 Kg. Bronz Madalya Takımlar Türkiye Üçüncülüğü
			3 Sporcu Katıldı. Buket Aydın Kısa Mesafede Türkiye Şampiyonu



Oryantring	31 Mayıs 01 Haziran 2023	Ankara	Orta Mesafede Türkiye İkincisi Ferdî Sıralamada Türkiye İkincisi Orbay Fatih Yıldız Kısa Mesafede Türkiye Dördüncüsü Orta Mesafede Türkiye Yedincisi Ferdî Sıralamada Türkiye Dördüncüsü
Plaj Korfbolu	17-19 Haziran	İzmir	8 Sporcu Katıldı.

Sanat Etkinlikleri:

2023 yılında Güzel Sanatlar tarafından gerçekleştirilen sanatsal etkinliklere ilişkin bilgiler aşağıdaki gibidir:

Tablo 28 Güzel Sanatlar Fakültesinde düzenlenen, sanatsal, faaliyetler

Sanatsal Faaliyetin Türü	Sanatsal Faaliyetin Adı	Konusu	Katılımcı Sayısı
Çalıştay	Baskiresim Tanışması: Mono Baskı	Sanat	30
Çalıştay	Baskiresim Tanışması: Yüksek Baskı	Sanat	30
Çalıştay	Baskiresim Tanışması: Litografi	Sanat	30
Çalıştay	Baskiresim Tanışması: Çukur Baskı	Sanat	30
Çalıştay	Geometri ve Kompozisyon	Sanat	20
Çalıştay	Baskiresim ve Geometri	Sanat	20
Çalıştay	Ebru Denemeleri	Sanat	30
Çalıştay	Baskiresim Tanışması: Serigrafi	Sanat	30
Konferans/Açılış Dersi	Prof. Kemal İskender “Türk Resminin İlk Yüzyılı”	Sanat	300
Panel	Cumhuriyet’in Yüzyüncü Yılında Türkiye’de Sanat	Sanat	300
Seminer/Eğitim	Bak Gör Çek 2 Balıkesir’de Arkeoloji: Mekanlar ve Hikâyeler Proje sunum ve geliştirme	Sanat, kısa film, arkeoloji, sanat eğitimi	60
Seminer/Eğitim	Bak Gör Çek 2 Balıkesir’de Arkeoloji: Mekanlar ve Hikayeler “Hareketli Görüntü ve Ses İlişkisi”	Sanat, kısa film, arkeoloji, sanat eğitimi	60
Seminer/Eğitim	Bak Gör Çek 2 Balıkesir’de Arkeoloji: Mekanlar ve Hikayeler “İnsanlığın Ortak Hikayesi: Monomit”	Sanat, kısa film, arkeoloji, sanat eğitimi	60
Seminer/Eğitim	Bak Gör Çek 2 Balıkesir’de Arkeoloji: Mekanlar ve Hikayeler “Kurmacanın Grameri”	Sanat, kısa film, arkeoloji, senaryo yazımı	60
Seminer/Eğitim	Bak Gör Çek 2 Balıkesir’de Arkeoloji: Mekanlar ve Hikayeler “Adramytteion Araştırmaları” Platformu: Körfez Sahası’nda Güncel Arkeolojik Çalışmalar ve Koruma Mücadelesi”	Sanat, arkeoloji, sanat eğitimi	60
Seminer/Eğitim	Bak Gör Çek 2 Balıkesir’de Arkeoloji: Mekanlar ve Hikayeler Antandros Kazıları	Sanat, arkeoloji, sanat eğitimi	60
Seminer/Eğitim	Bak Gör Çek 2 Balıkesir’de Arkeoloji: Mekanlar ve	Sanat, kısa	60

m	Hikayeler Senaryodan Görüntüye Film Tasarımı	film, film tasarımı	
Seminer/eğitim	Bak Gör Çek 2 Balıkesir’de Arkeoloji: Mekanlar ve Hikayeler “Belgesel Sinema”	Sanat, kısa film, film tasarımı	60
Seminer/eğitim	Bak Gör Çek 2 Balıkesir’de Arkeoloji: Mekanlar ve Hikayeler “Belgesel Film Yapımı”	Sanat, kısa film, film tasarımı	60
Seminer/eğitim	Bak Gör Çek 2 Balıkesir’de Arkeoloji: Mekanlar ve Hikayeler “Temel Çekim Teknikleri I”	Sanat, kısa film, film çekimleri	60
Seminer/eğitim	Bak Gör Çek 2 Balıkesir’de Arkeoloji: Mekanlar ve Hikayeler “Temel Çekim Teknikleri II”	Sanat, kısa film, film çekimleri	60
Seminer/eğitim	Bak Gör Çek 2 Balıkesir’de Arkeoloji: Mekanlar ve Hikayeler “Mitolojinin İzinde Sanat Tarihi”	Mitoloji, kısa film, arkeoloji, sanat	60
Seminer/eğitim	Bak Gör Çek 2 Balıkesir’de Arkeoloji: Mekanlar ve Hikayeler “Mimarlık ve Arkeoloji”	Sanat, kısa film, arkeoloji, mimarlık	60
Sergi	“Gömeç Buluşmaları” Sempozyum Sergisi	Sanat	200
Sergi	Kuşçenneti milli parkı Avrupa diploması arazi çalışması programı “animasyon sergisi”	Sanat	100
Sergi	100+ Şehirler Arası Karma Sergi Balıkesir	Sanat	200
Sergi	Sanatçı Polina ILYUSKINA’nın kişisel sergisi	Sanat	300
Sergi	Mezuniyet Sergisi	Sanat	30
Workshop	Balıkesir Üzerine Görsel Araştırmalar ve Deneyimler: Arkeoloji/Topografik Dönüşümler	Sanat ve arkeoloji	30
Workshop	Balıkesir Üzerine Görsel Araştırmalar ve Deneyimler: Zaman Çizgisi Kurgu ve Ölçek	Sanat ve arkeoloji	30
Workshop	Balıkesir Üzerine Görsel Araştırmalar ve Deneyimler:Derinlik	Sanat ve arkeoloji	30
Workshop	Balıkesir Üzerine Görsel Araştırmalar ve Deneyimler: Alt Yapı Diyagramları	Sanat ve arkeoloji	30
Workshop	“Gömeç Buluşmaları workshop:Gömeç’te kültürel rota fotoğraf ve kolaj	Sanat ve kent	60
Workshop	“Gömeç Buluşmaları workshop: gömeç’in kültürel izleri	Sanat ve kent	60
Workshop	“Gömeç Buluşmaları workshop: gömeç’in kültürel haritası: psikocoğrafik haritalama	Sanat ve kent	60
Workshop	Kuşçenneti milli parkı Avrupa diploması arazi çalışması sanat etkinliği Kuşçenneti’nden izlenimler workshop “Kuşçenneti’nden Çizgiye”	Sanat, sanat eğitimi	30
Workshop	Kuşçenneti milli parkı Avrupa diploması arazi çalışması sanat etkinliği Kuşçenneti’nden izlenimler workshop“Kuşçenneti’nden İllüstrasyona”	Sanat, sanat eğitimi	30
Workshop	Kuşçenneti milli parkı Avrupa diploması arazi çalışması sanat etkinliği Kuşçenneti’nden izlenimler workshop “Kuşçenneti’nden Baskıresme”	Sanat, sanat eğitimi	30
Workshop	Kuşçenneti milli parkı Avrupa diploması arazi çalışması sanat etkinliği Kuşçenneti’nden izlenimler workshop“Kuşçenneti’nden Renge”	Sanat, sanat eğitimi	30
Workshop	Sanatçı Polina ILYUSKINA “yağlıboya portre” workshop	Sanat	60
Workshop	Balıkesir Üzerine Görsel Araştırmalar ve Deneyimler: Arkeopeyzaj	Sanat ve arkeoloji	30

Workshop	“Gömeç Buluşmaları workshop: Gömeç’in İz Düşümü	Sanat ve kent	60
Workshop	Urban Sketch Workshop: Eskişehir	Sanat	20
Workshop Sergisi	Urban Sketch Workshop: Eskişehir	Sanat	100
Workshop Serisi	Konuk sanatçı Joan Marie Kelly ile Sanatın İyileştirici Gücü Workshop Günleri	Sanat Terapisi	400
Yarışma /Çalıştay	Bak Gör Çek 2 Balıkesir’de Arkeoloji: Mekanlar ve Hikayeler	Sanat, arkeoloji, kısa film	60

6.7 Sürekli Eğitim Uygulama ve Araştırma Merkezi

Balıkesir Üniversitesi Sürekli Eğitim Uygulama ve Araştırma Merkezinin (BAUNSEM) 2023 yılı içerisinde gerçekleştirmiş olduğu faaliyetler aşağıda sunulmaktadır.

Tablo 29 Sürekli Eğitim Araştırma ve Uygulama Merkezi 2023 yılı faaliyetleri.

Kursun Adı	Tarih	Kişi Sayısı
Aile Danışmanlığı Eğitimi 1.	9.03.2023	19
Aile Danışmanlığı Eğitimi 2.	11.10.2023	18
Diksiyon ve Ekili Hitabet Eğitim Kursu.	09.03/02.05 2023	16
Diksiyon ve Ekili Hitabet Eğitim Kursu 2	26 11/03.12.2023	22
Genel İngilizce (A1) Seviye	20.06.2023	11
Genel İngilizce (A2) Seviye	12.06.2023	18
Çocuk Korosu Eğitimi 1.	3.05.2023	30
Sap2000 Bilgisayar Programı Eğitimi	13.01.2023	6
Çocuk Korosu Eğitimi 2.	15.08.2023	29
Yabancı Dil Sınavı YDS Soru Çözme Eğitimi 1.	20.05.2023	23
Yabancı Dil Sınavı YDS Soru Çözme Eğitimi 2.	14.09.2023	18
Deney Hayvanları Kullanım Sertifikası Eğitim Kursu 1.	21.06.2023	21
Deney Hayvanları Kullanım Sertifikası Eğitim Kursu 2.	10.10.2023	36
Biyotaklit ve Eğlenceli Hayvan Anatomisi	12.06.2023	27
İş Hukukunda Uzman Arabuluculuk Kursu	13.09.2023	10
Girişimcilik ve Küçük İşletme Yönetimi 1.	12.10.2023	16
Girişimcilik ve Küçük İşletme Yönetimi 2.	31.10.2023	17
Girişimcilik ve Küçük İşletme Yönetimi 3.	18.02.2023	29
Uyumsoft ERP E ğitimi 1.	14-31.08.2023	96
Uyumsoft ERP E ğitimi 2	1-2.09.2023	27
Veri Madenciliği Eğitimi	18.02.2023	10
Marka ve Patent Vekilliği Sınavına Hazırlık Kursu	29.12.2023	7
E ticaret Başlangıç Seviye Eğitim 1.	23-27.10.2023	60
E ticaret Başlangıç Seviye Eğitim 2.	06-11.11.2023	78
E ticaret Başlangıç Seviye Eğitim 3.	04-08.12.2023	37
Acil Durum ve İletişim	14-15.11.2023	108
Aikido Kursu	29.12.2023	17



YÖKDİL Sınavı YDS Bağlamsal İleri Okuma Eğitimi	05.12.203	19
HPLC Yüksek Performanslı Sıvı Kromatografisi Sertifika Eğitimi	06-07.12. 2023	20
Genel Almanca	05.12.2023	20
GWO Temel Güvenlik Eğitimi	13.07.2023	10
TOPLAM		874

6.8 Kütüphane ve Dokümantasyon Daire Başkanlığınca Sunulan Hizmetleri.

Balıkesir Üniversitesi Çağış Kampüsü Yerleşkesinde yer alan Mehmet Akif Ersoy Merkez Kütüphanesi 3 katta, 3 adet Kitap ve Okuma Salonu, 8 adet Çalışma Odası, 2 adet Bilgisayar Salonu ve 1 adet Konferans Salonu ile toplamda yaklaşık 1.000 kişilik Oturma Kapasitesi ile 5.500 m² alanda hizmet vermektedir. Kütüphane ve Dokümantasyon Daire Başkanlığı' nca teknik alanda; koleksiyon geliştirme, kataloglama ve sınıflama, teknik işlemler (kaşe-barkod-RFID-etiket), cilt ve onarım, süreli yayınların sağlanması hizmetleri verilirken; kullanıcılara elektronik kaynakların sağlanması, danışmanlık ve dolaşım (ödünç, iade, ayırma, rezerv, ilişik kesme) hizmetleri verilmektedir. 2023 yılında toplam 128.800 ziyaretçi kütüphaneyi ziyaret etmiştir. Yılsonu gerçekleşme sayısına bakıldığında üniversite kütüphanesinin 3.546.977 adet bilgi kaynağına sahip olduğu görülmektedir. 2023 yılı itibarıyla kütüphane üyelik bilgileri aşağıdaki tablo ve grafik yardımıyla paylaşılmıştır.

Tablo 30 2023 yılı kütüphane üyelik sayıları.

Üye	Sayı
Akademik Personel	706
İdari Personel	293
Doktora Öğrencisi	92
Yüksek Lisans Öğrencisi	950
Lisans Öğrencisi	12.856
Önlisans Öğrencisi	974
Diğer	41
Toplam	15.921

Tablo 31 Kütüphane üyeliklerinin kendi içinde dağılımı.

Üye	Oran
Akademik Personel	0,56
İdari Personel	0,36
Lisans Üstü Öğrenciler	0,54
Lisans Öğrencileri	0,70
Önlisans Öğrencileri	0,10

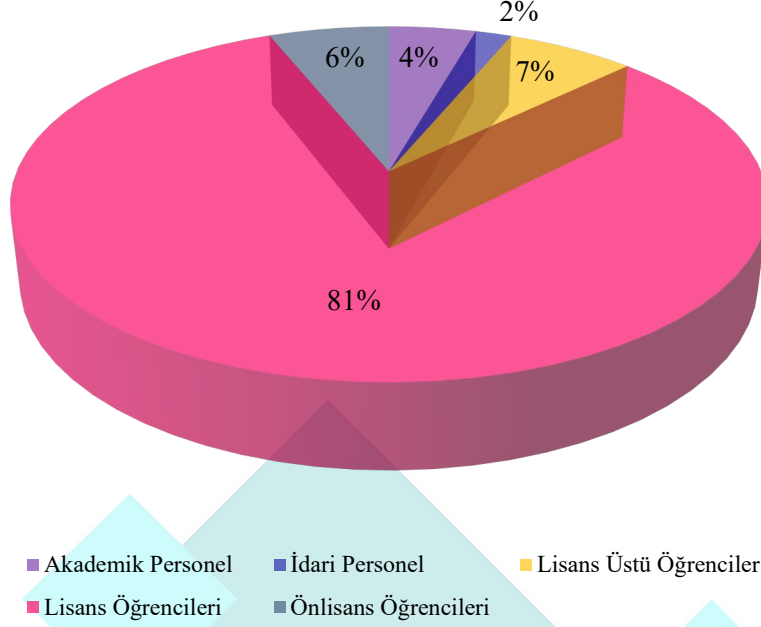

Şekil 16 Kütüphane üyeliklerinin toplam üyelik sayısına oranı.

Tablo 32 2023 yılı ödünç sayıları

Üye	Ödünç Verme Sayısı
Doktora Öğrencisi	125
İdari Personel	368
Önlisans Öğrencisi	394
Yüksek Lisans Öğrencisi	560
Akademik Personel	1.096
Lisans Öğrencisi	5.928
Diğer	49
Toplam	8.520

Tablo 33 Ödünç sayılarının materyal türlerine göre dağılımı.

Materyal Türü	Ödünç Verme Sayısı
Akıl Oyunları	72
DVD	52
Kitap	7.145
Karel	1.247
Diğer	4
Toplam	8.520

Tablo 34 Kütüphane Oryantasyonu Çerçevesinde Verilen Eğitimler

Toplantı Adı ve Konusu	Sayı
Araştırma Stratejisi ve Performansı: InCites & Journal Citation Reports & Essential Science Indicators	1
EBSCO Eğitim Webinarları	6
Embase Kullanıcı Eğitimi – Webinar	2
İleri Seviye Araştırma Analizi	1
Lexicomp - Uptodate Online Eğitim Toplantısı	1
Lexicomp Online Eğitim Toplantısı	7
Lexicomp-Uptodate Online Eğitim Toplantısı	1
Muteferrika Online Eğitim	1
Oryantasyon toplantıları	15
ProQuest Dissertations&Theses Veritabanında Literatür Tarama ve Araştırma İpuçları	1
ProQuest Dissertations&Theses Veritabanında Literatür Tarama ve Araştırma İpuçları	1
Scopus ile Araştırma Destek Başarınızı Artırma	1
Scopus ile Doğru Dergi Seçimi	1
Scopus'a Giriş	1
Tez Yazımını Destekleyen ProQuest Yazar Çalıştayı-Tüm Araştırmacılar İçin	1
Tıp Eğitiminde Online Kaynakların Önemi ve Kullanımları	2
TÜBİTAK ULAKBİM + WILEY Dönüşüm Anlaşması (Oku&Yayımla / Read&Publish) Webinarı Yazarlar İçin:	4
Ulakbim den tüm üniversite araştırmacılarına kaynaklar	3
Uptodate Eğitimi	13
Ücretsiz Sanal IEEE Yazarlık ve Açık Erişim Sempozyumu	1
Visible Body	1
Web of Science Core Collection kullanarak güvenle araştırma yapın!	2
Toplam	67

6.9 Bilimsel Araştırma Projeleri

Bilimsel araştırma projeleri biriminde Yükseköğretim Kurulu Başkanlığı tarafından çıkarılan “Yükseköğretim Kurumları Bilimsel Araştırma Projeleri Hakkındaki Yönetmelik” çerçevesinde; yükseköğretim kurumlarında öğretim üyeleri ve doktora, tıpta uzmanlık, sanatta yeterlik eğitimini tamamlamış araştırmacılar tarafından yönetilen bilimsel araştırma proje tekliflerinin değerlendirilmesi, kabulü, desteklenmesi, bunlara ilişkin hizmetlerin yürütülmesi, izlenmesi, sonuçlarının değerlendirilmesi ve kamuoyuna duyurulmasına ilişkin hizmetler sunulmaktadır. 2023 yılında Üniversitede gerçekleştirilen bilimsel projelere ait bilgileri içeren tablo ve grafikler aşağıda paylaşılmıştır.

Tablo 35 2023 yılı proje bilgileri.

Projeler	Devreden	Yıl İçinde Eklenen	Toplam	Tamamlanan	Toplam Ödenek (TL)
TÜBİTAK	9	6	20	5	5.757.639,00
Bilimsel Araştırma Projeleri	110	239	349	120	12.396.444,05
Toplam	119	245	369	125	18.154.083,05

Üniversitemizde tabloda verilenler dışında 1 adet TÜSEB projesi de yürütülmektedir.

2023 Mali Yılında, 230 adet Bilimsel Araştırma Projesinin 12.396.444,05 TL ödenek ile desteklenmesine karar verilmiştir. Yıl içinde 238 adet bilimsel araştırma projesi devam etmiş olup 8 adet proje tamamlanmıştır.

Tablo 36 2023 Yılı Bilimsel Araştırma Projelerinin (BAP) Meslek Yüksekokullarında dağılımı.

Meslek Yüksekokulu	Proje Sayısı	Destek Miktarı	Destekten Alınan Pay	Desteklenme Oranı
Savaştepe Meslek Yüksekokulu	1	29.324,00	3%	11%
Balıkesir Meslek Yüksekokulu	1	49.997,70	5%	18%
Edremit Meslek Yüksekokulu	1	73.796,00	7%	27%
Burhaniye Meslek Yüksekokulu	1	75.000,00	7%	27%
İvrindi Sağlık Hizmetleri Meslek Yüksekokulu	3	82.739,36	8%	30%
Kepsut Meslek Yüksekokulu	2	117.495,68	11%	43%
Sındırgı Meslek Yüksekokulu	2	194.931,89	19%	71%
Altınoluk Meslek Yüksek Okulu	3	198.631,66	19%	72%
Ayvalık Meslek Yüksekokulu	2	200.000,00	20%	73%
Toplam	16	1.021.916,29	100%	

Tablo 37 2023 Yılı Bilimsel Araştırma Projelerinin (BAP) fakültelere göre dağılımı.

Fakülte	Proje Sayısı	Destek Miktarı	Destekten Alınan Pay	Destek Oranı
İktisadi ve idari Bilimler Fakültesi	2	101.305,44	1%	%0.37
Spor Bilimleri Fakültesi	2	124.990,00	1%	%0.46
Güzel Sanatlar Fakültesi	2	159.914,38	2%	%0.58
Veteriner Fakültesi	11	599.467,64	6%	%2.19
Necatibey Eğitim Fakültesi	13	683.852,21	7%	%2.49
Sağlık Bilimleri Fakültesi	14	841.328,20	8%	%3.07
Fen Edebiyat Fakültesi	19	1.072.036,53	10%	%3.91
Burhaniye Uygulamalı Bilimler Fakültesi	17	1.094.575,24	11%	%3.99
Turizm Fakültesi	15	1.194.844,33	12%	%4.36
Mühendislik Fakültesi	27	1.842.879,34	18%	%6.72
Tıp Fakültesi	48	2.543.025,02	25%	%9.27
Toplam	170	10.258.218,33	100%	

Tablo 38 2023 Yılı Bilimsel Araştırma Projelerinin (BAP) enstitülere göre dağılımı.

Enstitü	Proje Sayısı	Destek Miktarı	Destekten Alınan Pay	Destek Oranı
Sosyal Bilimler Enstitüsü	11	260.362,61	28%	%0.95
Sağlık Bilimleri Enstitüsü	17	314.772,27	34%	%1.15
Fen Bilimleri Enstitüsü	20	357.409,37	38%	%1.30
Toplam	48	932.544,25	100%	

Yukarıdaki tablolarda belirtilenler dışında Bilim ve Teknoloji Uygulama ve Araştırma Merkezi tarafından yürütüle 3 proje 174.840.-TL ile %64 oranında desteklenmiştir.

7. Yönetim ve İç Kontrol Sistemi

5018 sayılı Kamu Mali Yönetimi ve Kontrol Kanunu ile kamu idarelerinde mali yönetim ve kontrol sistemlerinin kurulması öngörülmüştür. Balıkesir Üniversitesi Strateji Geliştirme Daire Başkanlığı 5018 sayılı Kamu Mali Yönetimi ve Kontrol Kanunu'nun 60. maddesinde sayılan görev ve mali hizmetleri yürütmek üzere 5436 Sayılı "Kamu Yönetimi ve Kontrol Kanunu ile Bazı Kanun ve Kanun Hükmünde Kararnelerde Değişiklik Yapılması Hakkında Kanun" un 15.maddesinin (c) bendi hükmü ile kurulmuştur. 5018 sayılı Kanun ile iç kontrol mekanizması, kamu idarelerinin mali yönetim ve kontrol sistemleri; harcama birimleri, muhasebe ve mali hizmetler ile ön mali kontrol ve iç denetimden oluşmaktadır. İç kontrol sisteminin şeması aşağıda verilmiştir.

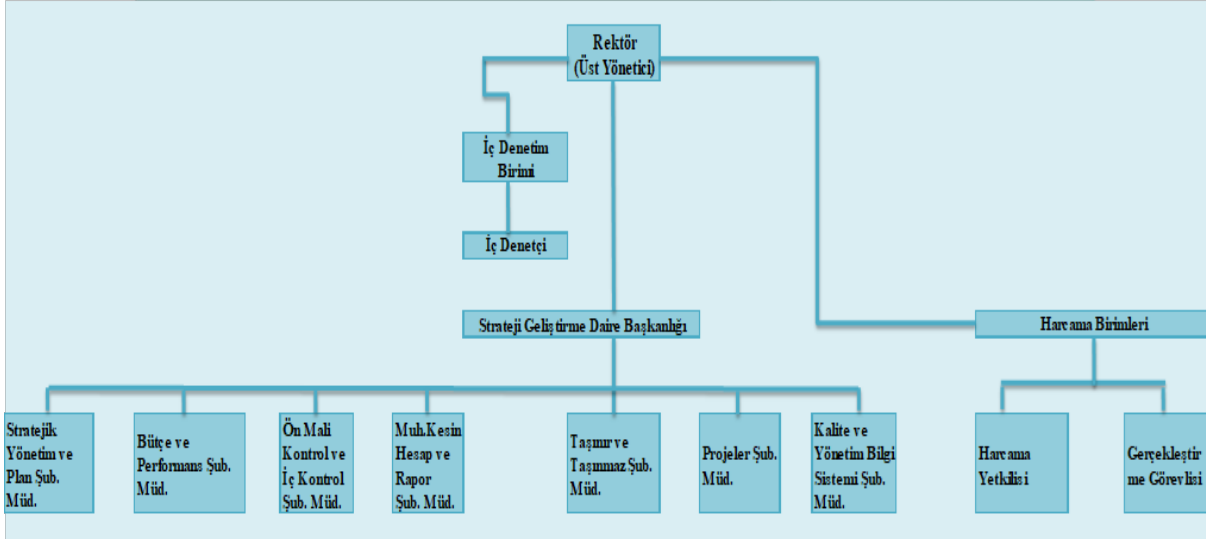

Şekil 17 İç kontrol sistemi şeması.

2023 yılında iç kontrole ilişkin faaliyetler aşağıda özetlenmiştir.

- İç Kontrol Standartlarına Uyum Eylem Planı 2022 Aralık Sonu Gerçekleşme Raporu hazırlanarak 28.02.2023 tarihinde üst yöneticiye sunulmuş ve Hazine ve Maliye Bakanlığı' na gönderilmiş,
- 2023-2024 yıllarını kapsayan İç Kontrol Uyum Eylem Planı çerçevesine altı aylık izleme raporu hazırlanması için sorumlu birimlerden veriler toplanmıştır. Toplanan veriler konsolide edilerek İç Kontrol Standartlarına Uyum Eylem Planı 2023 Haziran Sonu Gerçekleşme Raporu hazırlanmış, hazırlanan rapor, Rektörlük oluruna sunulmuş ve ardından Hazine ve Maliye Bakanlığı Kamu Mali Yönetim ve Dönüşüm Genel Müdürlüğü İç Kontrol Merkezi Uyumlaştırma Dairesi' ne elektronik ortamda gönderilmiştir.
- 2023 İç Kontrol Sistemi Değerlendirme Raporu hazırlanmış ve üst yönetime sunulmuş elektronik ortamda yayımlanmıştır.
- 2021 yılında hazırlanan Harcama Birimleri Mali İşler Rehberi 2023 yılında güncellenmiştir.
- Risk Strateji Belgesi' nin hazırlanabilmesi için çalışmalara başlanmış, ilgili Rektör Yardımcısı başkanlığında Risk Yürütme Kurulu oluşturulmuş ve kurumsal risk çalışmalarına başlanmıştır.
- Cumhurbaşkanlığı Dijital Dönüşüm Ofisi koordinasyonunda hazırlanmış olan Bilgi ve İletişim Güvenliği Rehberi kapsamında bilgi ve iletişim güvenliği çalışmaları yürütülmüştür.
- 27 Temmuz 2020 tarihinde yayımlanmış olan Bilgi ve İletişim Güvenliği Rehberi kapsamında gerekli olan çalışmalar yapılarak, rehberle ait denetim gerçekleştirilmiştir.
- "Rehber Uygulama Yol Haritası" doğrultusunda; 24 aylık süreç sonunda alınması gereken tedbirler tamamlanmıştır.
- Üniversite idari ve akademik tüm personeline yönelik olarak, bilgi ve iletişim güvenliği konusunda farkındalık yaratmak ve bilgilendirmek üzere toplantı yapılmış, bilgilendirici kılavuz ile afişler hazırlanmıştır.
- "Balıkesir Üniversitesi Etik Komisyonu Çalışma Usul ve Esasları" belirlenmemiştir.
- Etik ile ilgili mevzuat ve güncel konuların personel tarafından takibinin sağlanabilmesi için Üniversitemiz kurumsal web sayfasında uygun düzenleme yapılamamıştır.
- "Balıkesir Üniversitesi İnsan Kaynakları Yönergesi" hazırlanarak uygun iletişim kanalları ile tüm personele duyurulmuştur.
- Balıkesir Üniversitesi İnsan Kaynakları Yönergesi ile birlikte yürütülecek olan Akademik ve İdari Personel Ödül Yönergesi düzenlenmiş olup yetersiz performansın geliştirilmesine ve yüksek performansın ödüllendirilmesine ilişkin hususlar tanımlanmıştır.
- Kütüphane ve Dokümantasyon Daire Başkanlığı bünyesinde Kurum Arşivi kurulmuş olup çalışmalarına devam etmektedir

- Akademik ve idari birimlerin web sayfalarının güncelliğinin sağlanması doğrultusunda çalışmalar yapılmıştır.
- Süreç yönetimi uygulamaları kapsamında iş akış şemalarının güncellenmesi ile ilgili kalite dokümantasyon eğitimleri birimlerle paylaşılmıştır.
- Üniversitedeki; yöneticilerin ve personelin görevlerini yerine getirebilmeleri için gerekli ve yeterli bilgiye zamanında ulaşabilmelerine, karar verme sürecinde ihtiyaç duyulan gerekli bilgilerin ve raporların üretilerek analiz yapılmasına imkan sunacak, farklı birimlerce birbirinden bağımsız olarak kullanılmakta olan çok sayıdaki bilgi sistemlerin tümünü kapsayan merkezi bütünlük yapıda bir "Yönetim Bilgi Sistemi" ne sahip olmasının önemi ile ilgili bir rapor hazırlanarak üst yönetime sunulmuştur.

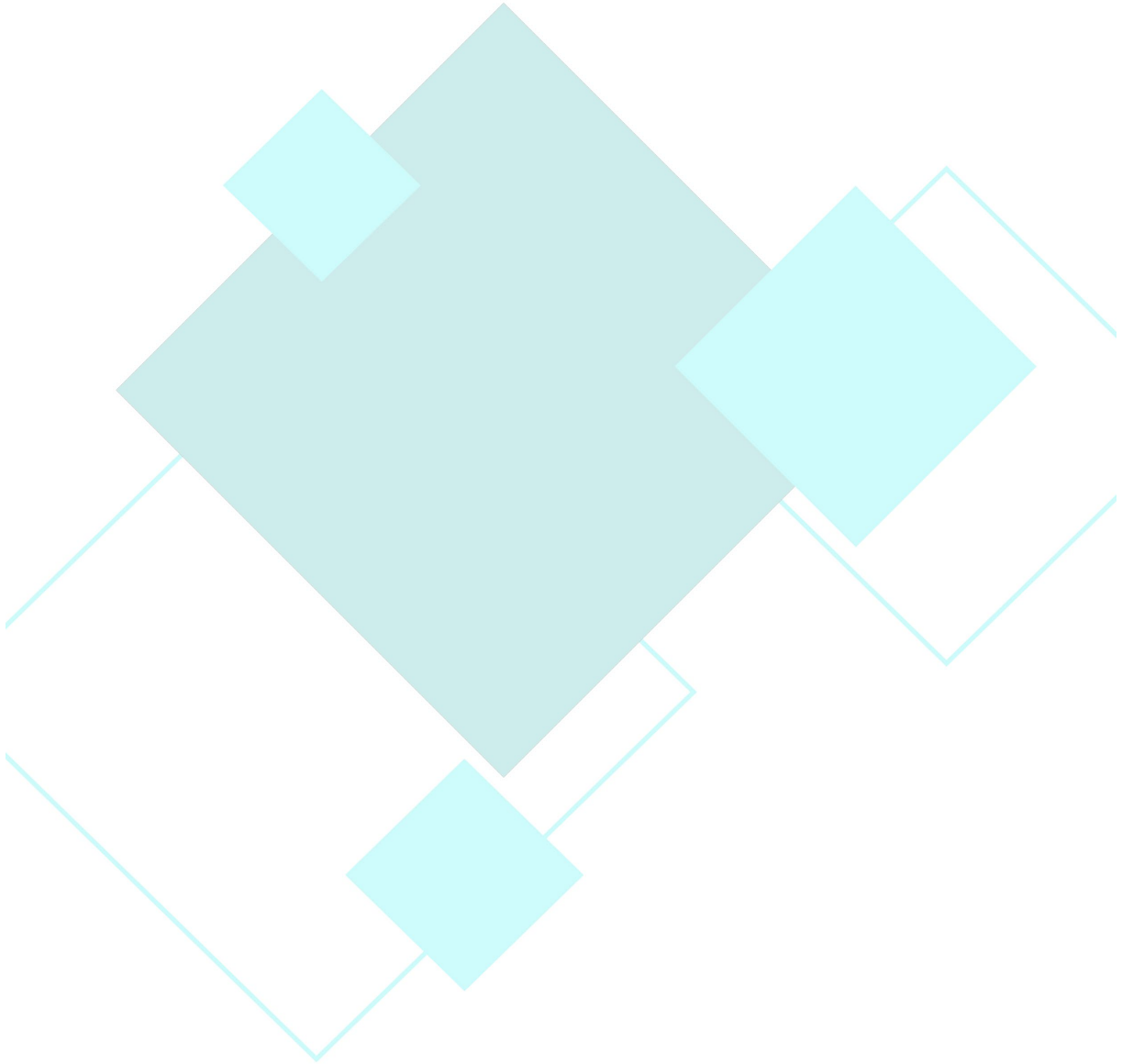

II. AMAÇ VE HEDEFLER

A. Balıkesir Üniversitesinin Amaç ve Hedefleri

Üniversitemizin 2020-2024 Stratejik Planında yer alan amaç ve hedeflere aşağıdaki tablolarda yer verilmektedir.

Tablo 39 Stratejik amaç 1 ve belirlenen hedefler

Stratejik Amaç 1: Eğitim – Öğretim faaliyetlerinin geliştirilmesi.
Ulusal ve uluslararası akreditasyon sayısının artırılması.
Eğitim- öğretim altyapısını iyileştirerek kalitenin artırılması.

Tablo 40 Stratejik amaç 2 ve belirlenen hedefler

Stratejik Amaç 2: Kurumsal kapasitenin geliştirilmesi.
Kalite kültürünün yaygınlaştırılması.
Nitelikli akademik ve idari personelin istihdamının sağlanması, gelişimine destek verilmesi.

Tablo 41 Stratejik amaç 3 ve belirlenen hedefler

Stratejik Amaç 3: Bölgenin ve ülkenin kalkınmasını sağlayacak araştırma – geliştirme faaliyetlerinin iyileştirilmesi.
Lisansüstü eğitimin niteliğini ve niceliğini geliştirerek bilimsel yayınların sayısının artırılması.
Üniversite bünyesinde yürütülen faaliyetlerin bölgesel kalkınmaya etkisinin artırılması.

Tablo 42 Stratejik amaç 4 ve belirlenen hedefler

Stratejik Amaç 4: Üniversitenin Belirlemiş Olduğu Temel Yetkinlikler Çerçevesinde Seçilen Eğitim Alanlarında (Turizm İşletmeciliği, Mühendislik, Eğitim, Tarım – Hayvancılık Girişimciliği) Öğrencilerde ve Paydaşlarda Girişimcilik Motivasyonunu Sağlayacak Eğitim- Öğretim Müfredatı ve Sertifika Programları Gerçekleştirmek
Girişimcilikle ilgili eğitim- öğretim faaliyetlerinin geliştirilmesi.
Balıkesir Üniversitesi Sürekli Eğitim, Araştırma ve Uygulama Merkezi Tarafından Girişimcilik Alanlarında Sertifika Eğitimleri Verilmesi.

III. FAALİYETLERE İLİŞKİN BİLGİ VE DEĞERLENDİRMELER

A. Mali Bilgiler

1. Bütçe Uygulama Sonuçları

2023 yılı Balıkesir Üniversitesi bütçesinin uygulanması işlemleri yürütülerek 2023 mali yılı bütçesi hazırlıkları tamamlanmıştır. 2023 mali yılında bütçe işlemleri üniversitedeki tüm harcama birimleriyle koordineli bir biçimde gerçekleştirilmiş ve kayıtları tutulmuştur.

2023 Yılı Merkezi Yönetim Bütçe Kanunu ile 1.120.616.000 TL ödenek tahsis edilen Üniversite bütçesine yıl içinde 424.922.885 TL ödenek eklenmiş ve toplam ödenek 1.545.538.815 TL'ye ulaşmış olup ödeneğin % 89,54 'ü olan 1.383.973,637 TL kullanılmıştır.

Bütçe uygulamalarına ilişkin ayrıntılı analizlere ve bu analizlere dayanak olan bilgileri içeren tablo ve grafiklere aşağıda yer verilmiştir.

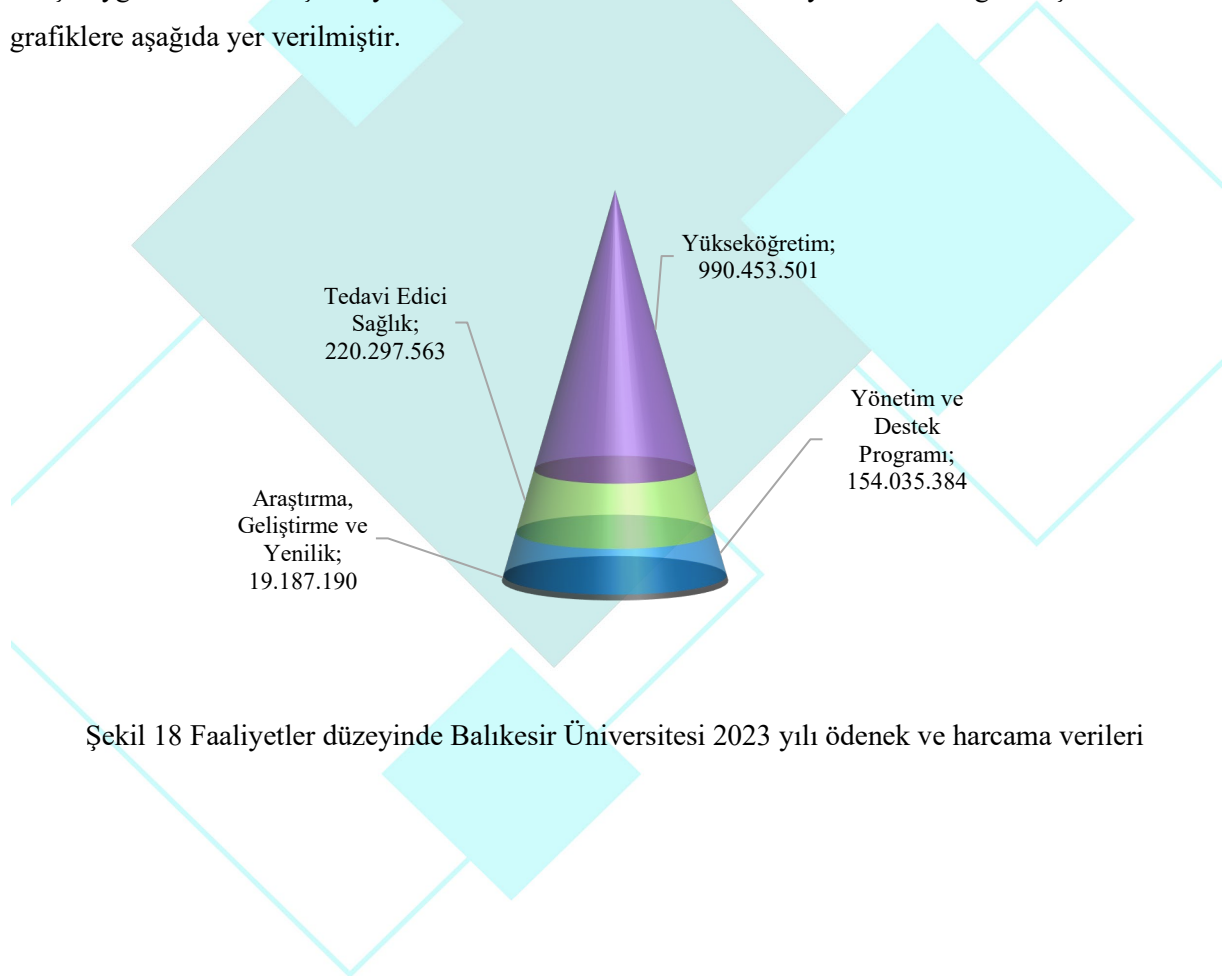

Şekil 18 Faaliyetler düzeyinde Balıkesir Üniversitesi 2023 yılı ödenek ve harcama verileri

Tablo 43 Faaliyetler düzeyinde Balıkesir Üniversitesi 2023 yılı ödenek ve harcama verileri

PROGRAM SINIFLANDIRMASI	2023				
	Ödenek (TL)	Yılısonu Toplam Ödenek (TL)	Gerçekleşme (TL)	Gerçekleşme/Ödenek (%)	Gerçekleşme/Toplam Ödenek (%)
ARAŞTIRMA, GELİŞTİRME VE YENİLİK	4.947.000	19.219.630	19.187.190	388	100
YÜKSEKÖĞRETİMDE BİLİMSSEL ARAŞTIRMA VE GELİŞTİRME	4.947.000	19.219.630	19.187.190	388	100
Yükseköğretim Kurumlarının Bilimsel Araştırma Projeleri	4.947.000	19.219.630	19.187.190	388	100
TEDAVİ EDİCİ SAĞLIK	179.975.000	269.819.015	220.297.563	122	82
TEDAVİ HİZMETLERİ	179.975.000	269.819.015	220.297.563	122	82
Üniversite Genel Hastane Hizmetleri	179.975.000	269.819.015	220.297.563	122	82
YÜKSEKÖĞRETİM	833.537.000	1.087.778.460	990.453.501	119	91
ÖĞRETİM ELEMANLARINA SAĞLANAN BURS VE DESTEKLER	0	108.000	98.932	0	92
Öğretim Üyesi Yetiştirme Programı ve Yurtdışı Destek Hizmetleri	0	108.000	98.932	0	92
ÖN LİSANS EĞİTİMİ, LİSANS EĞİTİMİ VE LİSANS ÜSTÜ EĞİTİM	809.534.000	1.061.780.460	972.786.165	120	92
Doktora Öğrencilerine Yönelik Burs Hizmetleri	0	1.399.260	1.232.010	0	88
Doktora ve Tıpta Uzmanlık Eğitimi	28.756.000	31.932.350	31.880.042	111	100
Lisans Öğrencilerine Yönelik Burs Hizmetleri	0	346.500	301.500	0	87
Yükseköğretim Kurumları Bilgi ve Kültürel Kaynaklar ile Sportif Altyapının Geliştirilmesi Hizmetleri	3.788.000	5.151.121	5.101.185	135	99
Yükseköğretim Kurumları Birinci Öğretim	765.417.000	1.010.337.189	925.778.747	121	92
Yükseköğretim Kurumları İkinci Öğretim	9.280.000	9.280.000	7.044.304	76	76
Yükseköğretim Kurumları Tezsiz Yüksek Lisans	93.000	1.134.040	939.126	1.010	83
Yükseköğretim Kurumları Yaz Okulları	2.200.000	2.200.000	509.250	23	23
YÜKSEKÖĞRETİMDE ÖĞRENCİ YAŞAMI	24.003.000	25.890.000	17.568.404	73	68
Yükseköğretimde Beslenme Hizmetleri	10.369.000	11.844.000	11.834.990	114	100
Yükseköğretimde Kültür ve Spor Hizmetleri	1.184.000	1.291.000	1.103.515	93	85
Yükseköğretimde Öğrenci Yaşamına İlişkin Diğer Hizmetler	12.341.000	12.646.000	4.538.745	37	36
Yükseköğretimde Sağlık Hizmetleri	109.000	109.000	91.154	84	84
YÖNETİM VE DESTEK PROGRAMI	102.157.000	168.721.720	154.035.384	151	91
TEFTİŞ, DENETİM VE DANIŞMANLIK HİZMETLERİ	2.018.000	2.377.827	2.349.392	116	99
Hukuki Danışmanlık ve Muhakemat Hizmetleri	1.419.000	1.537.482	1.509.114	106	98
İç Denetim	599.000	840.345	840.278	140	100
ÜST YÖNETİM, İDARİ VE MALİ HİZMETLER	100.139.000	166.343.893	151.685.992	151	91
Bilgi Teknolojilerine Yönelik Faaliyetler	1.110.000	2.074.265	2.056.242	185	99
Diğer Destek Hizmetleri	8.168.000	7.514.500	7.511.426	92	100
Genel Destek Hizmetleri	27.588.000	35.225.336	32.394.374	117	92
İnşaat ve Yapı İşlerinin Yürütülmesi	16.862.000	17.992.755	17.950.531	106	100
İnsan Kaynakları Yönetimine İlişkin Faaliyetler	27.601.000	56.675.907	56.662.600	205	100
Özel Kalem Hizmetleri	245.000	406.390	341.558	139	84
Strateji Geliştirme ve Mali Hizmetler	4.196.000	4.255.800	4.249.102	101	100
Taşınmaz Mal Gelirleriyle Yürütülecek Hizmetler	3.033.000	4.169.600	3.242.223	107	78
Yükseköğretimde Öğrencilere Yönelik İdari Hizmetler	11.336.000	38.029.340	27.277.937	241	72
GENEL TOPLAM	1.120.616.000	1.545.538.825	1.383.973.637	124	90

Tablo 44 Ekonomik sınıflandırma düzeyinde Balıkesir Üniversitesi 2023 yılı ödenek ve harcama verileri

EKONOMİK KOD	BAŞLANGIÇ ÖDENEĞİ			TOPLAM	YILSONU TOPLAM ÖDENEK			TOPLAM	GERÇEKLEŞME			TOPLAM
	HİZMET PROGRAMLARI TOPLAM	DESTEK PROGRAMI	PROGRAM DIŞI GİDERLER		HİZMET PROGRAMLARI TOPLAM	DESTEK PROGRAMI	PROGRAM DIŞI GİDERLER		HİZMET PROGRAMLARI TOPLAM	YÖNETİM VE DESTEK PROGRAMI	PROGRAM DIŞI GİDERLER	
Personel Giderleri	642.194.000	58.068.000		700.262.000	912.504.255	68.412.000		980.916.255	904.026.753	68.410.459		972.437.213
Sosyal Güvenlik Kurumuna Devlet Primi Giderleri	98.431.000	9.649.000		108.080.000	131.903.800	10.436.000		142.339.800	129.130.207	10.363.551		139.493.758
Mal ve Hizmet Alım Giderleri	102.486.000	9.108.000		111.594.000	135.715.290	35.948.720		171.664.010	102.719.246	23.859.108		126.578.354
Faiz Giderleri				0				0				0
Cari Transferler	5.348.000	25.332.000		30.680.000	7.093.760	53.925.000		61.018.760	6.881.510	51.402.266		58.283.776
Sermaye Giderleri	170.000.000			170.000.000	189.600.000			189.600.000	87.180.537			87.180.537
Sermaye Transferleri				0				0				0
Borç Verme				0				0				0
Yedek Ödenekler				0				0				0
BÜTÇE İÇİ TOPLAM KAYNAK	1.018.459.000	102.157.000	0	1.120.616.000	1.376.817.105	168.721.720	0	1.545.538.825	1.229.938.253	154.035.384	0	1.383.973.637
Döner Sermaye				0				0				0
Özel Hesap				0				0				0
Diğer Bütçe Dışı Kaynak				0				0				0
BÜTÇE DIŞI TOPLAM KAYNAK	0	0	0	0	0	0	0	0	0	0	0	0
GENEL TOPLAM	1.018.459.000	102.157.000	0	1.120.616.000	1.376.817.105	168.721.720	0	1.545.538.825	1.229.938.253	154.035.384	0	1.383.973.637

Üniversitenin ekonomik ayrıma göre bütçe gelirleri uygulama sonuçlarını içeren tablo aşağıda paylaşılmıştır.

Tablo 45 Ekonomik sınıflandırma düzeyinde Balıkesir Üniversitesi 2023 Yılı gelir gerçekleştirme verileri

Gelirler					2023		
I	II	III	IV	Açıklama	Gelir Tahmini (TL)	Yılsonu Gerçekleşme (TL)	Gerçekleşme/Gelir Tahmini (%)
03				Teşebbüs ve Mülkiyet Gelirleri	22.341.000	33.356.459	149,3
03	1	1	01	Şartname, Basılı Evrak, Form Satış Gelirleri	52.000	10.600	20,4
03	1	2	29	Birinci Öğretimden Elde Edilen Gelirler	2.130.000	6.496.246	305,0
03	1	2	30	Sınav, Kayıt ve Bunlara İlişkin Diğer Hizmet Gelirleri	0	392.531	0,0



03	1	2	31	İkinci Öğretimden Elde Edilen Gelirler	10.311.000	9.120.621	88,5
03	1	2	32	Yaz Okulu Gelirleri	2.200.000	735.256	33,4
03	1	2	33	Tezsiz Yüksek Lisans Gelirleri	133.000	1.719.510	1.292,9
03	1	2	98	667 Sayılı KHK Kapsamında Tahsil Edilen Eğitim-Öğretim Ücretleri	0	46.237	0,0
03	1	2	99	Diğer hizmet gelirleri	4.482.000	6.951.724	155,1
03	6	1	01	Lojman Kira Gelirleri	33.000	85.255	258,3
03	6	1	02	Ecrimisil Gelirleri	0	168.061	0,0
03	6	1	99	Diğer Taşınmaz Kira Gelirleri	3.000.000	6.625.285	220,8
03	6	3	02	İrtifak Hakkı Gelirleri	0	1.005.133	0,0
04				Alınan Bağış ve Yardımlar ile Özel Gelirler	1.076.294.000	1.383.207.805	128,5
04	2	1	01	Hazine Yardımı	906.294.000	1.253.869.430	138,4
04	2	2	01	Hazine Yardımı	170.000.000	127.860.875	75,2
04	4	1	03	Kurumlardan Alınan Şartlı Bağış ve Yardımlar	0	0	0,0
04	4	2	03	Kurumlardan Alınan Şartlı Bağış ve Yardımlar	0	0	0,0
04	5	1	13	YÖK Burs Destekleri	0	1.477.500	0,0
05				Diğer Gelirler	21.981.000	45.284.648	206,0
05	1	9	01	Kişilerden Alacaklar Faizleri	0	110.046	0,0
05	1	9	99	Diğer Faizler	0	249.236	0,0
05	2	6	16	Araştırma Projeleri Gelirleri Payı	3.776.000	17.451.460	462,2
05	3	2	99	Diğer İdari Para Cezaları	0	334	0,0
05	9	1	01	İrat Kaydedilecek Nakdi Teminatlar	0	212.710	0,0
05	9	1	03	İrat Kaydedilecek Teminat Mektupları	0	1.008.000	0,0
05	9	1	06	Kişilerden Alacaklar	745.000	1.311.123	176,0
05	9	1	19	Öğrenci Katkı Payı Telif Gelirleri	16.360.000	14.886.483	91,0
05	9	1	99	Yukarıda Tanımlanmayan Diğer Çeşitli Gelirler	1.100.000	10.055.258	914,1
Toplam					1.120.616.000	1.461.848.913	130,5

Muhasebe:

Muhasebe Kesin Hesap ve Raporlama Şube Müdürlüğü'nce 2023 Mali yılında 5018 Sayılı Kanun ve ilgili yönetmelikler çerçevesinde; gelir ve alacakların tahsili, giderlerin hak sahiplerine ödenmesi para ve parayla ifade edilebilen emanetlerin alınması, saklanması, ilgililere verilmesi, gönderilmesi ve diğer tüm mali işlemlerin kayıtlarının yapılması ve raporlanması konusunda gerekli titizlik gösterilmiştir.

Harcama Birimlerinden gelen tüm ödeme belgeleri ve eklerinin yasal mevzuat ve Merkezi Yönetim Harcama Belgeleri Yönetmeliğine uygun olarak düzenlenmesi konusunda harcama birimleri ile koordinasyon sağlanarak ödemelerin gerçekleştirilmesi sağlanmıştır.

Kesin Hesap Kanun Tasarısı hazırlanarak, Hazine ve Maliye Bakanlığı'na gönderilmiştir.

İnsan Kaynaklarının Yetkinlik Düzeyi

Döner Sermaye İşletmesi:

2023 Yılı içerisinde, Üniversiteye bağlı 21 birimde; Döner Sermaye faaliyeti yürütülmüştür. Üniversitedeki teknolojik gelişmeler ve bilgi birikimlerinin, Üniversite- Sanayi işbirliği çerçevesinde Türkiye geneline aktarılması çalışmaları 2023 yılında da devam etmiştir ve bu kapsamda;

Üniversite Sağlık Uygulama ve Araştırma Hastanesi Acil, ayaktan ve yatarak sağlık hizmetleri vermektedir. Gelişme ve genişleme çalışmalarına devam edilerek, verilen sağlık hizmetlerinin daha kapsamlı olması için çalışmalar yapılmaktadır.

Necatibey Eğitim Fakültesi dershanelerle yapılan protokoller kapsamında öğretim üyesi görevlendirmeleri yapmaktadır.

Mühendislik Fakültesi tarafından sondaj, analiz, zemin etütleri, Ar-Ge, teknik rapor ve danışmanlık gibi konularda özel ve tüzel kişilere hizmet vermektedir.

Mimarlık Fakültesi tarafından danışmanlık ve Ar-Ge hizmetleri vermektedir.

Bilim Teknoloji Araştırma ve Uygulama Merkezi tarafından; akreditasyon kapsamında bakanlık tarafından talep edilen sanayi kuruluşlarına atık su analizi yapılmaktadır. Yine bünyesinde bulunan laboratuvarında sıvı azot satışı, su analizi, toprak analizi gibi hizmetler verilmektedir.

Yabancı Diller Yüksekokulu tarafından; çeviri atölyesinde makale ve benzeri yazıların çevirisi yapılmaktadır.

Deney Hayvanları Araştırma ve Uygulama Merkezi tarafından; Deney Hayvanları ile ilgili kurslar düzenlenmekte ve deney hayvanı temini yapılmaktadır.

Veteriner Fakültesi tarafından; özel sektöre danışmanlık hizmeti, hayvan muayene ve ameliyat gibi sağlık hizmeti verilmektedir.

Hayvancılık Uygulama ve Araştırma Merkezi tarafından Tarım ve Hayvancılık faaliyeti kapsamında üretilen arpa, buğday, mısır, yulaf, tavuk, koyun, kuzu ve arıcılık ürünlerinin satışı yapılmaktadır.

Burhaniye Uygulamalı Bilimler Fakültesi eğitim sezonunda öğrencilere konaklama hizmeti vermektedir. Tatil sezonunda ise; konaklama ve kiralama hizmeti vermektedir.

Sürekli Eğitim Merkezi tarafından Kurslar düzenlenmektedir.

Edremit Meslek Yüksekokulu tarafından üretilen Zeytin, Zeytinyağı ve Zeytinyağlı Sabunun üniversitemiz satış noktasında satılmaktadır.

Türkçe Öğrenimini Araştırma ve Uygulama Merkezi

tarafından Yabancı Uyruklu kişilere yönelik Türkçe öğrenim kursu düzenlenmektedir.

Diğer birimlerde Danışmanlık, AR-GE, vb hizmetler verilmektedir. Bu kapsamda 2023 yılında yukarıdaki faaliyetler ve hizmet üretimi sonucu; hizmet satışından ve diğer gelirlerden 643.080.557,89 TL elde edilmiştir.

Tablo 46 Döner sermaye işletmesi gelirleri

Birim Adı	2023 Gelir	Katkı Oranı %
Altınoluk Meslek Müdürlüğü	2.983,33	0,00%
Ayvalık Meslek Yüksekokulu	27.818,18	0,00%
Bilim ve Teknoloji Uygulama ve Araştırma Merkezi	991.099,64	0,15%
Botanik Bahçesi ve Hebarium Uyg. ve Aras. Mer.	95.489,01	0,02%
Burhaniye Uygulamalı Bilimler Fakültesi	15.947.141,23	2,48%
Deney Hayvanları Merkezi	350.137,96	0,05%
Döner Sermaye İşletme Müdürlüğü	1.300.940,50	0,20%
Edremit Meslek Yüksekokulu	75.508,07	0,01%
Fen Edebiyat Fakültesi	84.651,28	0,01%
Hayvancılık Uygulama ve Araştırma Merkezi	1.463.453,67	0,23%
İktisadi İdari Bilimler Fakültesi	16.000,00	0,00%
Mühendislik Fakültesi	1.931.359,03	0,30%
Necatibey Eğitim Fakültesi	559.322,10	0,09%
Sağlık Uygulama ve Araştırma Hastanesi	613.312.240,30	95,37%
Satış Noktası	437.500,41	0,07%
Sürekli Eğitim Merkezi	656.136,95	0,10%
Tıp Fakültesi	3.626.728,03	0,56%
Türkçe Öğretimi Uygulama ve Araştırma Merkezi	683.232,59	0,11%
Veteriner Fakültesi	315.737,17	0,05%
Veteriner Fakültesi Hastanesi	1.186.318,25	0,18%
Yabancı Diller Yüksekokulu	16.760,19	0,00%
TOPLAM	643.080.557,89	

2. Temel Mali Tablolara İlişkin Açıklamalar

Tablo ve grafikler incelendiğinde personel giderleri, sosyal güvenlik giderleri, mal ve hizmet alım giderleri kalemlerinde sapmalar olduğu gözlenmektedir. 2023 yılında Balıkesir Üniversitesi Rektörlüğü ile İşçi Sendikaları arasında yapılan Toplu İş sözleşmelerinden doğan yükümlülükler nedeniyle; işçilere yapılan personel gideri mahiyetindeki ödemelerde önemli ölçüde artış yaşanmıştır. Ayrıca; Üniversite bünyesinde 2023 yılında kadrolu ve sözleşmeli personel sayısında artış yaşanmıştır.

Bu artış, Üniversitenin Personel Giderleri ve Sosyal Güvenlik Giderleri harcama kalemlerinde artışa neden olmuştur. Üniversite su alımları ve enerji alımlarına ilişkin ödemelerinde, ülke genelinde meydana gelen zamlardan dolayı önemli ölçüde fiyat artışı gerçekleşmiştir.

B. Performans Bilgileri

1. Program, Alt Program Faaliyet Bilgileri

Performans bütçe sisteminden üretilen program, alt program ve faaliyet başlıklarında, mali bilgileri içeren tablo aşağıda paylaşılmıştır.

Tablo 47 Program, alt program ve faaliyet bilgilerine göre ödeneklerin dağılımı.

Kurumsal Sınıflandırma	Ödenek (TL)	Yılsonu Toplam Ödenek (TL)	Gerçekleşme (TL)	Gerçekleşme/Ödenek (%)	Gerçekleşme/Toplam Ödenek (%)
Veteriner Fakültesi	23.908.000	28.491.739	28.316.495	118	99
Mimarlık Fakültesi	8.168.000	10.057.875	10.051.387	123	100
Mühendislik Fakültesi	61.300.000	61.147.725	60.338.284	98	99
Edremit Sivil Havacılık Yüksekokulu	3.161.000	3.305.262	3.297.919	104	100
İlahiyat Fakültesi	17.449.000	14.936.369	14.853.955	85	99
Turizm Fakültesi	17.891.000	18.409.803	18.148.327	101	99
Yabancı Diller Yüksekokulu	16.147.000	12.426.716	12.419.450	77	100
Meslek Yüksekokulu	2.751.000	5.360.785	5.347.574	194	100
Spor Bilimleri Fakültesi	13.709.000	12.407.687	12.266.829	89	99
Hukuk Fakültesi	6.958.000	10.841.800	10.822.828	156	100
Burhaniye Uygulamalı Bilimler Fakültesi	8.512.000	12.264.180	12.049.124	142	98
Sağlık Bilimleri Enstitüsü	6.402.000	5.791.070	5.771.712	90	100
Tıp Fakültesi	77.920.000	165.006.685	164.963.806	212	100
Sağlık Bilimleri Fakültesi	9.537.000	15.598.592	15.587.009	163	100
İvrindi Sağlık Hizmetleri Meslek Yüksekokulu	3.116.000	5.138.755	5.058.362	162	98
Sağlık Uygulama ve Araştırma Merkezi	127.975.000	217.819.015	217.665.382	170	100
Fen Bilimleri Enstitüsü	10.160.000	13.248.250	13.065.544	129	99



2023 YILI İDARE FAALİYET RAPORU

Edremit Zeytincilik Enstitüsü	503.000	470.523	462.083	92	98
Fen-Edebiyat Fakültesi	83.473.000	83.229.080	82.929.729	99	100
Balıkesir Meslek Yüksekokulu	28.916.000	31.239.274	31.065.898	107	99
Havran Meslek Yüksekokulu	4.235.000	4.960.629	4.955.092	117	100
Dursunbey Meslek Yüksekokulu	7.301.000	6.462.546	6.453.727	88	100
Edremit Meslek Yüksekokulu	10.135.000	12.556.277	12.539.124	124	100
Bigadiç Meslek Yüksekokulu	7.114.000	8.950.025	8.803.347	124	98
Altınoluk Meslek Yüksekokulu	3.335.000	5.469.435	5.441.978	163	99
Diğer Merkezler	24.000	139.000	122.560	511	88
Sosyal Bilimler Enstitüsü	12.262.000	14.030.570	14.009.918	114	100
Necatibey Eğitim Fakültesi	68.958.000	70.028.825	68.902.995	100	98
İktisadi ve İdari Bilimler Fakültesi	21.686.000	23.883.485	23.447.884	108	98
Güzel Sanatlar Fakültesi	6.050.000	9.007.370	8.999.285	149	100
Ayvalık Meslek Yüksekokulu	5.286.000	7.674.370	7.595.479	144	99
Burhaniye Meslek Yüksekokulu	5.780.000	7.046.759	7.038.075	122	100
Sındırgı Meslek Yüksekokulu	7.011.000	8.188.716	8.176.936	117	100
Savaştepe Meslek Yüksekokulu	3.128.000	4.118.636	4.060.292	130	99
Diğer Merkezler	16.000	16.000	0	0	0
Diğer Bölümler	12.311.000	12.884.846	12.884.844	105	100
Rektörlük	5.758.000	22.370.125	22.042.705	383	99
Genel Sekreterlik	7.708.000	11.820.900	11.743.032	152	99
İdari ve Mali İşler Daire Başkanlığı	200.560.000	313.674.886	275.747.041	137	88
Personel Daire Başkanlığı	27.601.000	56.675.907	56.662.600	205	100
Kütüphane ve Dokümantasyon Daire Başkanlığı	3.788.000	5.151.121	5.101.185	135	99
Sağlık, Kültür ve Spor Daire Başkanlığı	29.252.000	58.529.563	42.612.617	146	73
Bilgi İşlem Daire Başkanlığı	3.284.000	7.581.365	5.048.838	154	67
Yapı İşleri ve Teknik Daire Başkanlığı	131.202.000	138.758.455	38.838.147	30	28
Öğrenci İşleri Daire Başkanlığı	3.035.000	2.552.777	2.487.075	82	97
Strateji Geliştirme Daire Başkanlığı	4.421.000	4.277.570	4.268.049	97	100
Hukuk Müşavirliği	1.419.000	1.537.482	1.509.114	106	98
Genel Toplam	1.120.616.000	1.545.538.825	1.383.973.637	124	90

2. Performans Sonuçlarının Değerlendirilmesi

Alt program hedef ve göstergeleri ile ilgili gerçekleşme sonuçları ve değerlendirmelere ilişkin bilgileri içeren ve Strateji Bütçe Başkanlığının Program Bütçe sisteminden temin edilen Form 3 ve Form 4 aşağıda paylaşılmıştır.

Form3: Performans Göstergesi Gerçekleşmeleri İzleme Formu (3 Aylık)

Yıl: 2023
Programın Adı: ARAŞTIRMA, GELİŞTİRME VE YENİLİK
Alt Programın Adı: YÜKSEKÖĞRETİMDE BİLİMSEL ARAŞTIRMA VE GELİŞTİRME
Alt Programın Adı: Yükseköğretim kurumlarında inovasyon amaçlı bilimsel çalışmaların artırılması
Program Hedefi:

Sıra	Gösterge Adı	Ölçü Birimi	Önceki Dönem Grç		Hedeflenen Gösterge Değeri	Yılsonu Gerçekleşme Tahmini	Gerçekleşme					Gerçekleşme Oranı	Gerçekleşme Durumu
			Yılı	Değeri			1. Üç Aylık	2. Üç Aylık	3. Üç Aylık	4. Üç Aylık	Yılsonu Değeri		
1	Ar-ge'ye harcanan bütçenin toplam bütçeye oranı	Oran	2022	0,0080	0,0090	0,0080	0	0	0	0,0100	0,0100	0	Ulaşıldı
2	Araştırma merkezleri gelir miktarı	TL	2022	182.913.786,00	338.000,00	250.000,00	55.035.013,630	73.308.963,220	79.582.424,420	142.781.524,870	350.707.926,00	0	Aşıldı
3	BAP kapsamında desteklenen araştırma projeleri sayısı	Sayı	2022	148	160	155	0	0	0	239	239	0	Aşıldı
4	Öğretim elemanı başına düşen ar-ge proje sayısı	Sayı	2022	0,1300	0,1500	0,1300	0	0	0	0,1500	0,1500	0	Ulaşıldı
5	Ulusal ve uluslararası kuruluşlar tarafından desteklenen ar-ge projesi sayısı	Sayı	2022	6	7	6	0	0	0	6	6	0	Kısmen Ulaşıldı
6	Uluslararası endekslerde yer	Sayı	2022	603	570	543	0	0	0	354	354	0	Kısmen Ulaşıldı

alan bilimsel yayın sayısı	
Değerlendirme	Bu alt program hedefi kapsamında 2023 yılı Performans Programında gündeme alınan göstergelere ilişkin veri girişleri yapılmıştır. Bu kapsamda araştırma merkezleri gelir miktarı göstergesine ilişkin elde edilen gelirler de tahmin edilen tutarların üzerinde bir gerçekleştirme gözlenmiştir. Merkezi Araştırma laboratuvarı kapsamında elde edilen gelirlerde tahmin tutarlarında gerçekleştirilmiştir. Araştırma merkezlerinin sanayi nedeni ile tahmin edilen tutarın altında bir gerçekleştirme gözlenmiştir. Ar-ge'ye harcanan bütçenin toplam bütçeye oranı hedefine ulaşılmıştır. BAP kapsamında desteklenen araştırma projeleri sayısı gösterge hedefi 160 olarak öngörülmüş olup yılsonu gerçekleşmesi 239 olarak tamamlanmıştır. Öğretim elemanı başına düşen ar-ge proje sayısı göstergesinde hedefe ulaşılmıştır. Ulusal ve uluslararası kuruluşlar tarafından desteklenen ar-ge projesi sayısı göstergesinde hedef 7 olarak öngörülmüş yılsonu gerçekleşmesi 6 olmuştur. Uluslararası endekslerde yer alan bilimsel yayın sayısı göstergesinde hedefe kısmen ulaşılmıştır.

Yıl: 2023

Programın Adı: HAYAT BOYU ÖĞRENME

Alt Programın Adı: YÜKSEKÖĞRETİM KURUMLARI SÜREKLİ EĞİTİM FAALİYETLERİ

Programın Adı:

Alt Program Hedefi: Toplumun tüm kesimlerine ihtiyaç duyduğu alanlarda eğitimler verilmesi, kamu kurum ve kuruluşları, özel sektör ve uluslararası kuruluşlarla işbirliğinin gelişmesine katkıda bulunulması

Sıra	Gösterge Adı	Ölçü Birimi	Önceki Dönem Grç		Hedeflenen Gösterge Değeri	Yılsonu Gerçekleşme Tahmini	Gerçekleşme						
			Yılı	Değeri			1. Üç Aylık	2. Üç Aylık	3. Üç Aylık	4. Üç Aylık	Yılsonu Değeri	Gerçekleşme Oranı	Gerçekleşme Durumu
1	Dezavantajlı gruplara yönelik sosyal entegrasyon ve kapsayıcı ilişki yapılan faaliyet sayısı	Sayı	0	1	3	2	0	0	0	3	3	0	Ulaşıldı
2	Eğitim programlarına başvuran kişi sayısı	Sayı	2022	672	750	700	139	182	195	549	1.065	0	Aşıldı
3	Mezunlara yönelik gerçekleştirilen faaliyet sayısı	Sayı	2022	4	15	12	0	0	0	15	15	0	Ulaşıldı
4	Sürekli Eğitim Merkezi (SEM) ve Dil Merkezi (DİLME R) tarafından	Sayı	2022	197	390	325	80	115	85	406	686	0	Aşıldı

mesleki eğitime yönelik verilen sertifika sayısı													
5	Tamamlanan sosyal sorumluluk projeleri sayısı	Sayı	2022	3	3	2	0	0	0	0	0	0	Ulaşılamadı
Değerlendirme	Ülkemizin bilgi birikiminin ve istihdamının artırılmasına yönelik üniversite, kent, sanayi vb. kuruluşlar ile ortak işbirlikleri ve faaliyetleri devam etmektedir. Pandemi sebebiyle eğitimlerimiz çevrimiçi öğrenme modülü kullanılarak devam etmektedir. Ülkemizin bilgi birikiminin ve istihdamının artırılmasına yönelik üniversite, kent, sanayi, vb. kuruluşlar ile ortak işbirlikleri ve faaliyetleri devam etmektedir. Bu alt program hedefi kapsamında 2023 yılı performans programında gündeme alınan göstergelere ilişkin veri girişleri yapılmıştır. Sürekli Eğitim Uygulama ve Araştırma Merkezi olarak dezavantajlı gruplara yönelik sosyal entegrasyon ve kapsayıcılığa ilişkin faaliyet gerçekleştirilmemiştir. Mesleki eğitime yönelik verilen sertifika ile tamamlanan sosyal sorumluluk projesi 4. üç aylık dönemde girilen veriler gibidir.												

Yıl: 2023

Programın Adı: TEDAVİ EDİCİ SAĞLIK

Alt

TEDAVİ HİZMETLERİ

Programın Adı:

Alt

Tedavi edici sağlık hizmetinin erişilebilir ve etkili olarak sunulmasının sağlanması

Program

Hedefi:

Sıra	Gösterge Adı	Ölçü Birimi	Önceki Dönem Grç		Hedeflenen Gösterge Değeri	Yılsonu Gerçekleşme Tahmini	Gerçekleşme				Yılsonu Değeri	Gerçekleşme Oranı	Gerçekleşme Durumu
			Yılı	Değeri			1. Üç Aylık	2. Üç Aylık	3. Üç Aylık	4. Üç Aylık			
1	Ameliyat sayısı	Sayı	2022	22.533	29.000	21.500	7.160	5.604	6.106	6.219	25.089	0	Kısımlen Ulaşıldı
2	Üniversite hastaneleri nitelikli yatak oranı	Oran	2022	100	100	100	100	100	100	100	100	0	Ulaşıldı
3	Üniversite hastaneleri yatak doluluk oranı	Oran	2022	79,960	83	75	68,0900	70,7400	78,7900	83,5000	83,5000	0	Aşıldı
4	Yatan hasta sayısı	Sayı	2022	24.133	31.000	22.000	6.360	6.208	5.775	5.943	24.286	0	Kısımlen Ulaşıldı
Değerlendirme	Ameliyat sayısı 2023 dönem başında hedef 29.000 olarak belirtilmiş dönem sonunda bu rakam 25.089 olarak tamamlanmış ve hedef aşılmıştır. Üniversite hastaneleri nitelikli yatak oranı %100 olarak belirtilmiş dönem sonunda bu rakam %100 olarak tamamlanmış ve hedef aşılmıştır. Üniversite hastaneleri nitelikli yatak oranı %83 olarak belirtilmiş dönem sonunda bu rakam %83,50 olarak tamamlanmıştır.												

	Yatan hasta sayısı 2023 dönem başında hedef 31.000 olarak belirtilmiş dönem sonunda bu rakam 24.286 olarak tamamlanmış ve hedefe kısmen ulaşılmıştır.
--	---

Yıl: 2023
Programın Adı: YÜKSEKÖĞRETİM
Alt Programın Adı: ÖĞRETİM ELEMANLARINA SAĞLANAN BURS VE DESTEKLER
Alt Programın Adı: Alanında yetkin, araştırmacı, bilgi üreten ve aktaran akademisyenler yetiştirilmesi
Program Hedefi:

Sıra	Gösterge Adı	Ölçü Birimi	Önceki Dönem Grç		Hedeflenen Göstergede Değeri	Yılsonu Gerçekleşme Tahmini	Gerçekleşme				Yılsonu Değeri	Gerçekleşme Oranı	Gerçekleşme Durumu
			Yılı	Değeri			1. Üç Aylık	2. Üç Aylık	3. Üç Aylık	4. Üç Aylık			
1	SCI, SCI-Expanded, SSCI ve AHCI kapsamındaki dergilerde öğretim elemanı başına düşen yayın sayısı	Sayı	2022	0,9000	0,7700	0,8300	0,0600	0,1066	0,1987	0,2807	0,2807	0	Kısmen Ulaşıldı
2	Yükseköğretim Kurulu tarafından belirlenen öncelikli alanlarda sağlanan burslarda yararlanarak doktora öğrenci sayısı	Sayı	2022	20	30	28	19	0	19	10	10	0	Kısmen Ulaşıldı
4	Yükseköğretim Kurulu, Türkiye Bilimler Akademisi ve TÜBİTAK bilim, teşvik ve sanat ödülleri sayısı	Sayı	2019	1	1	1	0	0	0	0	0	0	Ulaşılmadı



Değerlendirme	Web of science veritabanından alınan bilgilere göre 2023 yılında üniversitemiz adresli SCI, SCI-Expanded, SSCI ve AHCI kapsamındaki dergilerde 354 yayın görünmektedir. Yayımlanan yayın sayısını üniversitemiz 1.261 öğretim elemanı sayısına bölündüğünde 0,28072958 sayısına ulaşılmıştır. Önceki yıllarda hedeflenen gösterge öğretim üyesi nezdinde değerlendirildiği fakat verinin öğretim elemanı bazında hesaplanması gerektiğinden geçen yıla oranla performans verisi oldukça düşük çıkmakla birlikte yıl sonunda hedeflenen göstergelere ulaşamamıştır. Yükseköğretim Kurulu tarafından belirlenecek öncelikli alanlarda sağlanan burslardan yararlanan doktora öğrenci sayımız yılsonu itibarıyla 10 olarak gerçekleşmiş olup hedeflenen gösterge değerine kısmen ulaşılmıştır. Doktora bursu alan öğrencilerimiz iş hayatına başlamaları nedeniyle burs alan öğrenci sayısı düşmesi sebebiyle hedeflenen değere kısmen ulaşılmıştır. Yükseköğretim Kurulu, Türkiye Bilimler Akademisi ve TÜBİTAK bilim, teşvik ve sanat ödülleri sayısı göstergesinde hedefe ulaşamamıştır.
---------------	--

Yıl: 2023
Programın Adı: YÜKSEKÖĞRETİM
Alt Programın Adı: ÖN LİSANS EĞİTİMİ, LİSANS EĞİTİMİ VE LİSANSÜSTÜ EĞİTİM
Alt Programın Adı: Mesleki yeterlilik sahibi ve gelişime açık mezunlar yetiştirilmesi
Program Hedefi:

Sıra	Gösterge Adı	Ölçü Birimi	Önceki Dönem Grç		Hedeflenen Gösterge Değeri	Yılsonu Gerçekleşme Tahmini	Gerçekleşme						
			Yılı	Değeri			1. Üç Aylık	2. Üç Aylık	3. Üç Aylık	4. Üç Aylık	Yılsonu Değeri	Gerçekleşme Oranı	Gerçekleşme Durumu
1	Doktora eğitimini tamamlayanların sayısı	Sayı	2022	34	35	32	14	0	28	8	50	0	Aşıldı
2	Eğitim bilimleri kontenjan doluluk oranı	Oran	2022	99,1800	100	100	99,1800	0	95,5800	95,5800	95,5800	0	Kısmen Ulaşıldı
3	Eğitimin program süresinde bitirilme oranı	Oran	2022	72,6000	69	69	62	0	70	70	70	0	Aşıldı
4	Fen bilimleri kontenjan doluluk oranı	Oran	2022	93,6200	96	96	93,6200	0	91,9000	91,9000	91,9000	0	Kısmen Ulaşıldı
5	Kütüphane bulunan basılı ve elektronik kaynak sayısı	Sayı	2022	5.434.900	5.500.000	5.434.838	3.545.567	3.545.567	3.546.977	3.546.977	3.546.977	0	Kısmen Ulaşıldı
6	Kütüphane bulunan öğrenci başına düşen basılı ve	Sayı	2022	169,8400	143	170	124,2500	121,3529	121,4011	121,4371	121,4371	0	Kısmen Ulaşıldı



	elektronik kaynak sayısı													
7	Kütüphane yararlanana n kişi sayısı	Sayı	2022	4.513	95.000	90.000	65.106	38.235	52.208	389.248	389.248	0	Aşıldı	
8	Lisansüstü öğrencilerin toplam öğrenciler içindeki payı	Oran	2022	7,1800	10	10	7,6200	0	6,2000	6,3000	6,3000	0	Kısmen Ulaşıldı	
9	Öğrenci başına düşen eğitim alanı	Metre kare	2022	2,7900	3,1000	3	2,9600	2,9900	2,7000	2,8000	2,8000	0	Kısmen Ulaşıldı	
10	Öğrenci başına düşen kapalı alan	Metre kare	2022	12,2400	13,2300	12,5000	13,2400	13,3500	12,0600	12,5200	12,5200	0	Kısmen Ulaşıldı	
11	Öğrenci değişim programlarından yararlanana n öğrencilerin oranı	Oran	2022	0,2500	0,0500	0,0500	0,1900	0	0	0,2600	0,2600	0	Aşıldı	
12	Öğretim üyesi başına düşen öğrenci sayısı	Sayı	2022	44,8700	48,5000	48,5000	43,6600	42,4740	42,8500	41,6500	41,6500	0	Kısmen Ulaşıldı	
13	Sağlık bilimleri kontenjan doluluk oranı	Oran	2022	99,0500	100	100	99,0500	0	95,1800	95,1900	95,1900	0	Kısmen Ulaşıldı	
14	Sosyal bilimler kontenjan doluluk oranı	Oran	2022	97,5600	90	90	97,5600	0	92,8400	92,8400	92,8400	0	Aşıldı	
15	Teknoloji Transfer Ofisi (TTO) projelerine katılan öğrenci sayısı	Sayı	2022	23	20	20	0	0	0	55	55	0	Aşıldı	
16	Yabancı uyruklu akademisyen sayısı	Sayı	2022	3	3	3	2	2	2	3	3	0	Ulaşıldı	



17	Yabancı uyruklu öğrenci sayısı	Sayı	20 22	270	600	600	264	0	280	631	631	0	Aşıldı
18	Yan dal ve çift ana dal programından mezun olanların toplam mezun sayısına oranı	Oran	20 22	0,0010	0,020 0	0,020 0	0	0	0	0,0200	0,0200	0	Ulaşıldı
Değerlendirme	<p>Doktora eğitimini tamamlayan öğrenci sayısı 2023 yılında 35 olarak hedeflenmiş; gerçekleşme sayısı ise 50 olmuştur</p> <p>Fen Bilimleri, Sağlık Bilimleri, Sosyal Bilimler ve Eğitim Bilimleri kontenjan doluluk oranlarına yönelik hedeflere kısmen ulaşılmış olup özellikle Sağlık, Eğitim ve Sosyal bilimlerinde hedefe çok yaklaşmıştır. Bunda öğrencilerin atanma oranı yüksek olan programları tercih etmesi etken olmuştur. Eğitimin program süresinde bitirilme oranına yönelik hedef aşılmıştır.</p> <p>Lisansüstü öğrencilerin toplam öğrenciler içindeki payına yönelik hedefe kısmen ulaşılmıştır. Buna yönelik Lisans ve önlisans öğrenci alımlarındaki baraj uygulamasının kalkması sebebiyle kayıt yapan öğrenci sayısının beklenenden fazla gerçekleşmiş olmasıdır.</p> <p>Yabancı uyruklu öğrenci sayısına yönelik hedeflenen gösterge değerinde hedef aşılmıştır.</p> <p>Yan dal ve çift ana dal programından mezun olanların toplam mezun sayısına oranında hedef aşılmıştır.</p> <p>Kütüphane bulunan basılı ve elektronik kaynak sayısı hedefi 5.500.000 olarak belirlenmiş olup; yıl sonu gerçekleşmesi 3.546.977 dir.</p> <p>Kütüphanede bulunan öğrenci başına düşen basılı ve elektronik kaynak sayısı hedef olarak 143 belirlenmiş olup; yılsonu itibari ile gerçekleşme 121,43 olmuştur.</p> <p>Kütüphaneden yararlanan kişi sayısı gösterge hedefi 95.000 olarak öngörülmüş ; yılsonu gerçekleşme 389.248 olmuştur.</p> <p>Öğretim Üyesi başına düşen öğrenci sayısı hedefimiz 48,50 olarak yıl başında belirlediğimiz hedefe 41,65 yıl sonu değeriyle kısmen ulaşmış olduk. Öğretim Üyesi sayımız yıl içinde artmıştır ancak öğrenci sayısındaki değişikliklerden dolayı hedefimiz belirlediğimiz değerin altında kalmıştır.</p> <p>Yabancı Uyruklu Akademisyen sayısında yıl sonu hedefi olarak 3 kişi olarak belirlemiştik ancak yıl sonu değerlendirme sonucu 3 olmuştur ve hedefimizi gerçekleştirmiş olduk.</p> <p>Teknokent veya Teknoloji Transfer Ofisi (TTO) projelerine katılan öğrenci sayısı göstergesi 20 olarak belirlenmiş olup; yıl sonu gerçekleşme 55 olmuştur.</p> <p>İlgili gösterge Öğrenci başına düşen eğitim alanı ve Öğrenci başına düşen kapalı alanı kapsamaktadır. Bu göstergeler için 2023 yıl başında 3,10 ve 13,23 hedefe belirlenmiştir. Üniversitemiz genelindeki eğitim alanları olarak kullanılan (akademik ofis, derslik ve laboratuvar) alanlar ile ilgili olarak yapımı tamamlanarak hizmete açılan alanları kapsamaktadır. 2022 yılı içerisinde İlahiyat Fakültesi inşaatımız tamamlanarak ilgili gösterge alanlarının artmasına katkı sağlamıştır. 2022-2023 eğitim yılı ile yeni kaydolun öğrenciler ile öğrenci sayısının artması ve yıl içerisinde öğrenci sayısındaki değişimlerde göstergeleri etkilemiştir. 2023 yılı 2. dönem sonu itibariyle tutturulan gösterge hedefleri, öğrenci sayısındaki değişim ile sonu itibariyle 2,80 ve 12,52 olarak gerçekleşmiştir.</p> <p>Üniversitemiz genelindeki eğitim alanları olarak kullanılan (akademik ofis, derslik ve laboratuvar) alanlar ile ilgili olarak yapımı tamamlanarak hizmete açılan alanları kapsamaktadır. 2024 yılı içerisinde ihalesi yapılacak olan büyük projeler ile mevcut binalarımızda yapılan onarım/değişim çalışmaları ile söz konusu alanların artırılması ve çeşitlendirilmesine katkı sağlanmaya devam edilecektir.</p>												

Yıl: 2023

Programı YÜKSEKÖĞRETİM

n Adı:

Alt YÜKSEKÖĞRETİMDE ÖĞRENCİ YAŞAMI

Programı

n Adı:

Alt Yükseköğretim öğrencilerine sunulan beslenme ve barınma hizmetlerinin kalitesinin artırılması;

Program öğrencilerin kişisel ve sosyal gelişimi desteklenerek yaşam kalitesinin yükseltilmesi

Hedefi:

Sıra	Gösterge Adı	Ölçü Birimi	Önceki Dönem Grç		Hedeflenen Göstergede Değeri	Yılsonu Gerçekleşme Tahmini	Gerçekleşme					Gerçekleşme Oranı	Gerçekleşme Durumu
			Yılı	Değeri			1. Üç Aylık	2. Üç Aylık	3. Üç Aylık	4. Üç Aylık	Yılsonu Değeri		
1	Beslenme hizmetlerinden yararlanan öğrenci sayısı	Sayı	2022	768.270	700.000	685.000	3.161	0	8.076	382.205	382.205	0	Kısımlen Ulaşıldı
2	Öğrenci başına düşen sosyal donatı alanı	Metre kare	2022	4,0900	4,4700	3	4,3400	4,3400	3,9600	4,1100	4,1100	0	Kısımlen Ulaşıldı
3	Öğrenci kulüp ve topluluk sayısı	Sayı	2022	112	135	125	121	0	124	124	124	0	Kısımlen Ulaşıldı
4	Sosyal, kültürel ve sportif faaliyet sayısı	Sayı	2021	214	400	375	34	0	1	184	219	0	Kısımlen Ulaşıldı
5	Yükseköğretimde öğrenci başına beslenme harcaması	TL	2022	23,6100	30	27	0,00	0	0	65,67	65,67	0	Aşıldı
6	Yükseköğretimde öğrenci yaşamından memnuniyet oranı	Oran	2022	0,6500	0,7500	0,7000	0	0	0	0,7500	0,7500	0	Ulaşıldı
7	Yükseköğretimde öğrencilere sunulan sağlık hizmetinden yararlanan öğrenci sayısının toplam öğrenci sayısına oranı	Oran	2022	0,1700	0,1200	0,1000	93	0	1,3000	4,9500	4,9500	0	Aşıldı

Değerlendirme	<p>Programda öngörülen öğrenci başına düşen Eğitim Alanı, Sosyal Donatı Alanı ve Tüm Kapalı Alanlarda belirlenen hedefler kısmen tutturulmuştur. SAĞLIK: Üniversitemizde bulunan 2 adet medikal sosyal merkezi ve 1 adet dış polikliniğinin ihtiyaçlarının temini sağlanmıştır. BESLENME: Beslenme Hizmetleri, Başkanlığımız denetiminde müteahhit firma tarafından Çağış Yerleşkesinde bulunan mutfakta pişirilerek Üniversitemiz merkez ve ilçelerdeki fakülte/yüksekokul/meslek yüksek okullarında bulunan yemekhanelerde akademik personel, idari personel ve öğrencilere sunulan öğle ve akşam yemeğinin yemekhanelere taşınması, servisi, servis öncesi ve sonrası temizlik hizmetleri kapsamında yürütülmektedir. Üniversitemiz yemek hizmeti Rektörlüğümüzce oluşturulan, Denetleme Komisyonu, Muayene Ve Kabul Komisyonu, Menü Planlama Komisyonu ve Kontrol Teşkilatı ve müteahhit firma koordinasyonu ile birinci sınıf ve hijyenik standartlarda sunulmaktadır. Üniversitemizin toplam yemekhane kapasitesi yaklaşık 3600 kişiliktir. Üniversitemiz servise hazır yemek hizmeti, mevcut talebi karşılayacak miktarda sunulmaktadır. Yemekhanelerde sunulan yemek hizmeti dışında, her Fakülte, Yüksekokul ve Meslek Yüksekokulu binasında öğrenci ve personelimize Üniversitemiz idaresinin denetiminde hizmet sunan kantinler mevcuttur. Merkez Çağış kampüsümüzde bulunan sosyal alanlarda, 2 adet market ve yanı sıra eler, fast food dükkanları ve restoranlar bulunmaktadır. Üniversitemiz öğrencileri için sunulan beslenme hizmetlerinden yıl sonu itibari ile gerçekleşen toplam rakam 382.205 adet olarak tamamlanmıştır. KÜLTÜR SPOR: Öğrenciler tarafından düzenlenen 219 adet faaliyetler kapsamında ihtiyaç duyulan malzeme ve hizmetlerin temini sağlanmıştır. Öğrenciler tarafından kullanılacak spor malzemelerinin eksikleri tamamlanmıştır. DİĞER GİDERLER: Başkanlığımız sorumluluk alanındaki tesislerin ihtiyaçlarının karşılanması yapılmıştır.</p> <p>Üniversitemiz genelindeki sosyal donatı alanları olarak kullanılan (kantin-kafeterya, toplantı/konferans salonu, spor alanları, kütüphane, sağlık) alanlar ile ilgili olarak yapımı tamamlanarak hizmete açılan alanları kapsamaktadır. Söz konusu alanlardan hem öğrenciler hem de tüm üniversite çalışanları faydalanabilmektedir. İnşaatı devam eden projelerimizin hepsinde sosyal donatı alanlarının olmasına özen gösterilmektedir. 2023-2024 eğitim yılı ile yeni kayıt olan öğrenciler ile öğrenci sayısının artması sonucu oranlarda yıl içerisinde düşmeler yaşanmasına rağmen 2023 yılı için belirlediğimiz 4,47 oranı yıl sonu itibariyle 4,11 olarak gerçekleşmiştir.</p>
---------------	---

Form4: Performans Göstergesi Sonuçları Formu						
Program	Alt Program	Alt Program Hedefi	Performans Göstergesi	Hedeflenen Gösterge Değeri	Yılsonu Gerçekleşme Değeri	Gerçekleşme Durumu
Araştırma, Geliştirme ve Yenilik	Yükseköğretimde Bilimsel Araştırma ve Geliştirme	Yükseköğretim kurumlarında inovasyon amaçlı bilimsel çalışmaların artırılması	AR-GE'ye harcanan bütçenin toplam bütçeye oranı	0,0090	0,0100	Ulaşıldı
			Araştırma merkezleri gelir miktarı	338.000.000	350.707.926,1400	Aşıldı
			BAP kapsamında desteklenen araştırma projeleri sayısı	160	239	Aşıldı
			Öğretim elemanı başına düşen ar-ge proje sayısı	0,1500	0,1500	Ulaşıldı
			Ulusal ve uluslararası kuruluşlar tarafından desteklenen ar-ge projesi sayısı	7	6	Kısmen Ulaşıldı
			Uluslararası endekslerde yer alan bilimsel yayın sayısı	570	354	Kısmen Ulaşıldı
Hayat Boyu Öğrenme	Yükseköğretim Kurumları Sürekli Eğitim Faaliyetleri	Toplumun tüm kesimlerine ihtiyaç duyduğu alanlarda eğitimler verilmesi, kamu kurum ve kuruluşları, özel sektör ve uluslararası kuruluşlarla işbirliğinin gelişmesine katkıda bulunulması	Dezavantajlı gruplara yönelik sosyal entegrasyon ve kapsayıcılığa ilişkin yapılan faaliyet sayısı	3	3	Ulaşıldı
			Eğitim programlarına başvuran kişi sayısı	750	1.065	Aşıldı
			Mezunlara yönelik gerçekleştirilen faaliyet sayısı	15	15	Ulaşıldı



			Sürekli Eğitim Merkezi (SEM) ve Dil Merkezi (DİLMER) tarafından mesleki eğitime yönelik verilen sertifika sayısı	390	686	Aşıldı
			Tamamlanan sosyal sorumluluk projeleri sayısı	3	0	Ulaşılamadı
Tedavi Edici Sağlık	Tedavi Hizmetleri	Tedavi edici sağlık hizmetinin erişilebilir ve etkili olarak sunulmasının sağlanması	Ameliyat sayısı	29.000	25.089	Kısmen Ulaşıldı
			Üniversite hastaneleri nitelikli yatak oranı	100	100	Ulaşıldı
			Üniversite hastaneleri yatak doluluk oranı	83	83,5000	Aşıldı
			Yatan hasta sayısı	31.000	24.286	Kısmen Ulaşıldı
Yükseköğretim	Öğretim Elemanlarına Sağlanan Burs ve Destekler	Alanında yetkin, araştırmacı, bilgi üreten ve aktaran akademisyenler yetiştirilmesi	SCI, SCI-Expanded, SSCI ve AHCI kapsamındaki dergilerde öğretim elemanı başına düşen yayın sayısı	0,7700	0,2807	Kısmen Ulaşıldı
			Yükseköğretim Kurulu tarafından belirlenecek öncelikli alanlarda sağlanan burslardan yararlanan doktora öğrenci sayısı	30	10	Kısmen Ulaşıldı
			Yükseköğretim Kurulu, Türkiye Bilimler Akademisi ve TÜBİTAK bilim, teşvik ve sanat ödülleri sayısı	1	0	Ulaşılamadı
Yükseköğretim	Ön Lisans Eğitimi, Lisans Eğitimi ve Lisansüstü Eğitim	Mesleki yeterlilik sahibi ve gelişime açık mezunlar yetiştirilmesi	Doktora eğitimini tamamlayanların sayısı	35	50	Aşıldı
			Eğitim bilimleri kontenjan doluluk oranı	100	95,5800	Kısmen Ulaşıldı
			Eğitimin program süresinde bitirilme oranı	69	70	Aşıldı
			Fen bilimleri kontenjan doluluk oranı	96	91,9000	Kısmen Ulaşıldı
			Kütüphanede bulunan basılı ve elektronik kaynak sayısı	5.500.000	3.546.977	Kısmen Ulaşıldı
			Kütüphanede bulunan öğrenci başına düşen basılı ve elektronik kaynak sayısı	143	121,4371	Kısmen Ulaşıldı
			Kütüphaneden yararlanan kişi sayısı	95.000	389.248	Aşıldı
			Lisansüstü öğrencilerin toplam öğrenciler içindeki payı	10	6,3000	Kısmen Ulaşıldı
			Öğrenci başına düşen eğitim alanı	3,1000	2,8000	Kısmen Ulaşıldı
			Öğrenci başına düşen kapalı alan	13,2300	12,5200	Kısmen Ulaşıldı



		Öğrenci değişim programlarından yararlanan öğrencilerin oranı	0,0500	0,2600	Aşıldı
		Öğretim üyesi başına düşen öğrenci sayısı	48,5000	41,6500	Kısmen Ulaşıldı
		Sağlık bilimleri kontenjan doluluk oranı	100	95,1900	Kısmen Ulaşıldı
		Sosyal bilimler kontenjan doluluk oranı	90	92,8400	Aşıldı
		Teknokent veya Teknoloji Transfer Ofisi (TTO) projelerine katılan öğrenci sayısı	20	55	Aşıldı
		Yabancı uyruklu akademisyen sayısı	3	3	Ulaşıldı
		Yabancı uyruklu öğrenci sayısı	600	631	Aşıldı
		Yan dal ve çift ana dal programından mezun olanların toplam mezun sayısına oranı	0,0200	0,0200	Ulaşıldı
		Beslenme hizmetlerinden yararlanan öğrenci sayısı	700.000	382.205	Kısmen Ulaşıldı
		Öğrenci başına düşen sosyal donatı alanı	4,4700	4,1100	Kısmen Ulaşıldı
		Öğrenci kulüp ve topluluk sayısı	135	124	Kısmen Ulaşıldı
		Sosyal, kültürel ve sportif faaliyet sayısı	400	219	Kısmen Ulaşıldı
		Yükseköğretimde öğrenci başına beslenme harcaması	30	65,67	Aşıldı
		Yükseköğretimde öğrenci yaşamından memnuniyet oranı	0,7500	0,7500	Ulaşıldı
		Yükseköğretimde öğrencilere sunulan sağlık hizmetinden yararlanan öğrenci sayısının toplam öğrenci sayısına oranı	0,1200	4,9500	Aşıldı

3. Stratejik Planın Değerlendirilmesi

Kamu idarelerinde performans ölçümüne 5018 sayılı Kamu Mali Yönetimi ve Kontrol Kanunu' nun yürürlüğe girmesiyle başlanmıştır. Performans değerlendirmesinin amacı kamu mali yönetiminde şeffaflık ve hesap verebilirliğin yerleşmesine ve kamu kaynaklarının etkili, ekonomik ve verimli yönetimine katkı sağlanmasıdır.

Balıkesir Üniversitesi 2020-2024 Stratejik Planında 4 amaç, 9 hedef ve 26 gösterge belirlenmiştir. 2023 Aralık sonu verilerine göre, 9 hedefin 4'ünün performansı %100 dür. Bu hedefler aşağıda sıralanmıştır.

- A 1. H1.1 Ulusal ve uluslararası akreditasyon sayısının artırılması
- A 1. H1.3 Uzaktan eğitim faaliyetlerinin kalitesinin artırılması.
- A 3. H3.1 Lisansüstü eğitimin niteliğinin ve niceliğinin geliştirerek bilimsel yayınların sayısının artırılması.
- A 4. H4.1 Girişimcilikle ilgili eğitim- öğretim faaliyetlerinin geliştirilmesi.

Geri kalan 5 hedefte performans gerçekleştirmeleri bu oranın altında oluşmuştur. Bu hedeflere ilişkin bilgilere aşağıda yer verilmiştir.

- A 1. H1.2 Eğitim- öğretim altyapısını iyileştirerek kalitenin artırılması hedefi %98,
- A 2. H2.1 Kalite kültürünün yaygınlaştırılması hedefi %57,22,
- A 2. H2.2 Nitelikli akademik ve idari personelin istihdamının sağlanması, gelişimine destek verilmesi hedefi %92,58,
- A 3. H3.2 Üniversite bünyesinde yürütülen faaliyetlerin bölgesel kalkınmaya etkisinin artırılması hedefi %95,49,
- A 4. H4.2 Balıkesir Üniversitesi Sürekli Eğitim, Araştırma ve Uygulama Merkezi tarafından girişimcilik alanlarında sertifika eğitimleri verilmesi hedefi %68,50 olarak gerçekleşmiştir.

Plan kapsamında belirlenen 26 göstergenin 19'unun performansı %100 dür. Kalan 7 göstergenin performansı %100' ün altında olmuştur. Bu göstergelere ilişkin bilgiler aşağıda paylaşılmıştır.

- PG 1.2.2 Derslerde ve Etkinliklerde Teknolojik Araç- Gereçlerin Kullanılmasından Memnuniyet Oranı göstergesinin performansı %95,27,
- PG 2.1.2 Akademik personel memnuniyet oranı göstergesinin performansı %21,80,
- PG 2.1.3 İdari personel memnuniyet oranı göstergesinin performansı %7,09,
- PG 2.2.3 Ulusal ve uluslararası etkinliklere katılan öğretim elemanı sayısı göstergesinin performansı %26,
- PG 3.2.3 Hayvan hastanesindeki tanı, teşhis tedavi toplam sayısı göstergesinin performansı %81,97,

- PG 4.2.1. Girişimcilik temalı eğitim sayısı göstergesinin performansı %75,
- PG 4.2.2. Girişimcilik temalı eğitim alan kişi sayısı göstergesinin performansı %62 dir.

Amaç, hedef ve göstergelere ilişkin ayrıntılı tablolar aşağıda paylaşılmıştır.

A1		Eğitim – Öğretim faaliyetlerinin geliştirilmesi.			
H1.1		Ulusal ve uluslararası akreditasyon sayısının artırılması			
H1.1 Performansı		100%			
Hedefe İlişkin Sapmanın Nedeni	Hedefe ilişkin tüm göstergelere ulaşılmıştır.				
Hedefe İlişkin Alınacak Önlemler	Hedefe ilişkin öngörülen performans göstergeleri ile ilgili çalışmalar geliştirilerek sürdürülecektir.				
Koordinatör Birim	Genel Sekreterlik				
Sorumlu Birim	Akademik Birimler (Fakülte-Enstitü-YO-MYO)				
PERFORMANS GÖSTERGESİ	Hedefe Etkisi (%)	Plan Dönemi Başlangıç Değeri (A)	İzleme Dönemindeki Yılsonu Hedeflenen Değer (B)	İzleme Dönemindeki Gerçekleşme Değeri (C)	Performans (%) (C-A)/(B-A)
P.G 1.1.1 Ulusal ve uluslararası akredite olan eğitim programı sayısı	50%	4	8	10	100%
İlgililik	Hedefin performans göstergesinde herhangi bir değişikliğe ihtiyaç duyulmamaktadır.				
Etkililik	Performans gösterge değerine ulaşılmıştır. Gösterge ile ilgili çalışmalar geliştirilerek devam edecektir. Yıllar itibarı ile hedef ve göstergelere ilişkin güncelleme ihtiyacı bulunmamaktadır.				
Etkinlik	Gösterge için ilave bir maliyet oluşmamıştır.				
Sürdürülebilirlik	Performans göstergelerinin devam ettirilmesinde kurumsal, yasal, çevresel riskler bulunmamaktadır. Plan dönemi boyunca hedeflenen performans değerlerine ulaşılabilceği değerlendirilmektedir.				
P.G 1.1.2 Eğitim ve öğretim planlarının güncellenmesinde paydaşlar ile yapılan toplantı sayısı	50%	4	8	51	%100
İlgililik	Hedefin performans göstergesinde herhangi bir değişikliğe ihtiyaç duyulmamaktadır.				
Etkililik	Ön görülen performans göstergesi değerine ulaşılmıştır. Gösterge ile ilgili çalışmalar geliştirilerek devam edecektir. Yıllar itibarı ile hedef ve göstergelere ilişkin güncelleme ihtiyacı bulunmamaktadır.				
Etkinlik	Gösterge için ilave bir maliyet oluşmamıştır.				
Sürdürülebilirlik	Performans göstergelerinin devam ettirilmesinde kurumsal, yasal, çevresel riskler bulunmamaktadır. Plan dönemi boyunca hedeflenen performans değerlerine ulaşılabilceği değerlendirilmektedir.				
H1.2		Eğitim- öğretim altyapısını iyileştirerek kalitenin artırılması.			
H1.2 Performansı		98%			
Hedefe İlişkin Sapmanın Nedeni	Hedefe ilişkin sapma PG 1.2.2 göstergesinde belirlenen değere ulaşamamasından kaynaklanmaktadır.				
Hedefe İlişkin Alınacak Önlemler	Hedefe ilişkin öngörülen performans göstergeleri ile ilgili çalışmalar geliştirilerek sürdürülecektir.				
Koordinatör Birim	Genel Sekreterlik				
Sorumlu Birim	Akademik Birimler, Kütüphane ve Dokümantasyon Daire Başkanlığı, Bilgi				



PERFORMANS GÖSTERGESİ	İşlem Daire Başkanlığı				
	Hedefe Etkisi (%)	Plan Dönemi Başlangıç Değeri (A)	İzleme Dönemindeki Yılsonu Hedeflenen Değer (B)	İzleme Dönemindeki Gerçekleşme Değeri (C)	Performans (%) (C-A)/(B-A)
PG 1.2.1 Kütüphanedeki Koleksiyon Sayısı	40%	2.586.675	2.630.000	3.548.029	%100
İlgililik	Hedefin performans göstergesinde herhangi bir değişikliğe ihtiyaç duyulmamaktadır.				
Etkililik	Ön görülen performans göstergesi değerine ulaşılmıştır. Gösterge ile ilgili çalışmalar geliştirilerek devam edecektir. Yıllar itibarı ile hedef ve göstergelere ilişkin güncelleme ihtiyacı bulunmamaktadır.				
Etkinlik	Gösterge için ilave bir maliyet oluşmamıştır.				
Sürdürülebilirlik	Performans göstergelerinin devam ettirilmesinde kurumsal, yasal, çevresel riskler bulunmamaktadır. Plan dönemi boyunca hedeflenen performans değerlerine ulaşılacağı değerlendirilmektedir.				
PG 1.2.2 Derslerde ve Etkinliklerde Teknolojik Araç-Gereçlerin Kullanılmasından Memnuniyet Oranı	40%	0	67%	63,83%	%95,27
İlgililik	Hedefin performans göstergesinde herhangi bir değişikliğe ihtiyaç duyulmamaktadır.				
Etkililik	Ön görülen performans göstergesi değerine kısmen ulaşılmıştır. Gösterge ile ilgili çalışmalar geliştirilerek devam edecektir. Yıllar itibarı ile hedef ve göstergelere ilişkin güncelleme ihtiyacı bulunmamaktadır.				
Etkinlik	Gösterge için ilave bir maliyet oluşmamıştır.				
Sürdürülebilirlik	Performans göstergelerinin devam ettirilmesinde kurumsal, yasal, çevresel riskler bulunmamaktadır. Plan dönemi boyunca hedeflenen performans değerlerine ulaşılacağı değerlendirilmektedir.				
PG 1.2.3 Öğrenci Başına Düşen Kablosuz Erişim Noktası Sayısı	20%	95	83	66	%100
İlgililik	Hedefin performans göstergesinde herhangi bir değişikliğe ihtiyaç duyulmamaktadır.				
Etkililik	Ön görülen performans göstergesi değerine ulaşılmıştır. Gösterge ile ilgili çalışmalar geliştirilerek devam edecektir. Yıllar itibarı ile hedef ve göstergelere ilişkin güncelleme ihtiyacı bulunmamaktadır.				
Etkinlik	Gösterge için ilave bir maliyet oluşmamıştır.				
Sürdürülebilirlik	Performans göstergelerinin devam ettirilmesinde kurumsal, yasal, çevresel riskler bulunmamaktadır. Plan dönemi boyunca hedeflenen performans değerlerine ulaşılacağı değerlendirilmektedir.				
H1.3	Uzaktan eğitim faaliyetlerinin kalitesinin artırılması.				
H3.1 Performansı	100%				
Hedefe İlişkin Sapmanın Nedeni	Hedef değerine ulaşılmıştır.				
Hedefe İlişkin Alınacak Önlemler	Hedef ile ilgili çalışmalar geliştirilerek sürdürülecektir.				
Koordinatör Birim	Genel Sekreterlik				
Sorumlu Birim	Uzaktan Eğitim Uygulama ve Araştırma Merkezi				



PERFORMANS GÖSTERGESİ	Hedef Etkisi (%)	Plan Dönemi Başlangıç Değeri (A)	İzleme Dönemindeki Yılsonu Hedeflenen Değer (B)	İzleme Dönemindeki Gerçekleşme Değeri (C)	Performans (%) (C-A)/(B-A)
PG 1.3.1 Öğrencilerin uzaktan eğitim faaliyetlerinden memnuniyet oranı	65%	0	74%	87%	%100
İlgililik	Hedefin performans göstergesinde herhangi bir değişikliğe ihtiyaç duyulmamaktadır.				
Etkililik	Ön görülen performans göstergesi değerine ulaşılmıştır. Gösterge ile ilgili çalışmalar geliştirilerek devam edecektir. Yıllar itibarı ile hedef ve göstergelere ilişkin güncelleme ihtiyacı bulunmamaktadır.				
Etkinlik	Gösterge için ilave bir maliyet oluşmamıştır.				
Sürdürülebilirlik	Performans göstergelerinin devam ettirilmesinde kurumsal, yasal, çevresel riskler bulunmamaktadır. Plan dönemi boyunca hedeflenen performans değerlerine ulaşılacağı değerlendirilmektedir.				
PG 1.3.2 Akademisyenlerin uzaktan eğitim faaliyetlerinden memnuniyet oranı	35%	0	75%	89%	%100
İlgililik	Hedefin performans göstergesinde herhangi bir değişikliğe ihtiyaç duyulmamaktadır.				
Etkililik	Ön görülen performans göstergesi değerine ulaşılmıştır. Gösterge ile ilgili çalışmalar geliştirilerek devam edecektir. Yıllar itibarı ile hedef ve göstergelere ilişkin güncelleme ihtiyacı bulunmamaktadır.				
Etkinlik	Gösterge için ilave bir maliyet oluşmamıştır.				
Sürdürülebilirlik	Performans göstergelerinin devam ettirilmesinde kurumsal, yasal, çevresel riskler bulunmamaktadır. Plan dönemi boyunca hedeflenen performans değerlerine ulaşılacağı değerlendirilmektedir.				

A2	Kurumsal kapasitenin geliştirilmesi				
H2.1	Kalite kültürünün yaygınlaştırılması.				
H2.1 Performansı	57,22%				
Hedefe İlişkin Sapmanın Nedeni	Hedefte yaşanan sapma PG 2.1.2 ve PG 2.1.3 göstergelerinde belirlenen akademik ve idari personel memnuniyet oranlarının hedef değerlerin altında gerçekleşmesinden kaynaklanmıştır.				
Hedefe İlişkin Alınacak Önlemler	Hedefe ilişkin öngörülen performans göstergeleri ile ilgili çalışmalar geliştirilerek sürdürülecektir.				
Koordinatör Birim	Genel Sekreterlik				
Sorumlu Birim	Akademik Birimler (Fakülte-Enstitü-YO-MYO)				
PERFORMANS GÖSTERGESİ	Hedefe Etkisi (%)	Plan Dönemi Başlangıç Değeri (A)	İzleme Dönemindeki Yıllık Hedeflenen Değer (B)	İzleme Dönemindeki Gerçekleşme Değeri (C)	Performans (%) (C-A)/(B-A)
PG 2.1.1 Kalite kültürüne yönelik yapılan eğitim faaliyetleri sayısı	50%	5	13	15	%100
İlgililik	Hedef ve performans göstergelerinde değişiklik ihtiyacı bulunmamaktadır.				
Etkililik	Performans gösterge değerine ulaşılmıştır. Tespit edilen ihtiyaçlar karşılanmıştır. Yıllar itibarıyla öngörülen hedef ve göstergelere ilişkin güncelleme ihtiyacı bulunmamaktadır.				
Etkinlik	Performans gösterge değerine ulaşılırken öngörülmeleyen maliyetler ortaya çıkmamıştır.				
Sürdürülebilirlik	Performans göstergelerinin devam ettirilmesinde kurumsal, yasal, çevresel riskler bulunmamaktadır. Plan dönemi boyunca hedeflenen performans değerlerine ulaşılacağı değerlendirilmektedir.				
PG 2.1.2 Akademik personel memnuniyet oranı	25%	71%	81%	73,18%	%21,80
İlgililik	Hedef ve performans göstergelerinde değişiklik ihtiyacı bulunmamaktadır.				
Etkililik	Performans gösterge değerine ulaşamamıştır. İhtiyaçların tespiti için çalışmalar yapılacaktır. Yıllar itibarı ile hedef ve göstergelere ilişkin güncelleme ihtiyacı bulunmamaktadır.				
Etkinlik	Performans gösterge değerine ulaşılırken öngörülmeleyen maliyetler ortaya çıkmamıştır.				
Sürdürülebilirlik	Performans göstergelerinin devam ettirilmesinde kurumsal, yasal, çevresel riskler bulunmamaktadır. Plan dönemi boyunca hedeflenen performans değerlerine ulaşılacağı değerlendirilmektedir.				
PG 2.1.3 İdari personel memnuniyet oranı	25%	70%	77%	70,78%	%7,09
İlgililik	Hedef ve performans göstergelerinde değişiklik ihtiyacı bulunmamaktadır.				
Etkililik	Performans gösterge değerine ulaşamamıştır. İhtiyaçların tespiti için çalışmalar yapılacaktır. Yıllar itibarı ile hedef ve göstergelere ilişkin güncelleme ihtiyacı bulunmamaktadır.				
Etkinlik	Performans gösterge değerine ulaşılırken öngörülmeleyen maliyetler ortaya çıkmamıştır.				
Sürdürülebilirlik	Performans göstergelerinin devam ettirilmesinde kurumsal, yasal, çevresel riskler bulunmamaktadır. Plan dönemi boyunca hedeflenen performans değerlerine ulaşılacağı değerlendirilmektedir.				
H2.2	Nitelikli akademik ve idari personelin istihdamının sağlanması, gelişimine destek verilmesi.				
H2.2 Performansı	92,58%				
Hedefe İlişkin Sapmanın Nedeni	Performans göstergesi PG 2.2.3 değerine ulaşamamıştır.				
Hedefe İlişkin Alınacak Önlemler	İzleyen dönemlerde sapmaya neden olan gösterge değerine ulaşılacağı düşünülmektedir, herhangi bir önlem ön görülmemektedir.				
Koordinatör Birim	Genel Sekreterlik				



Sorumlu Birim	Personel Daire Başkanlığı, Akademik Birimler				
	Hedefe Etkisi (%)	Plan Dönemi Başlangıç Değeri (A)	İzleme Dönemindeki Yıllık Hedeflenen Değer (B)	İzleme Dönemindeki Gerçekleşme Değeri (C)	Performans (%) (C-A)/(B-A)
PG 2.2.1 Akademik Personel Sayısı	45%	1.046	1130	1250	%100
İlgililik	Hedefin performans göstergesinde herhangi bir değişikliğe ihtiyaç duyulmamaktadır.				
Etkililik	Ön görülen performans göstergesi değerine ulaşılmıştır. Gösterge ile ilgili çalışmalar geliştirilerek devam edecektir. Yıllar itibarı ile hedef ve göstergelere ilişkin güncelleme ihtiyacı bulunmamaktadır.				
Etkinlik	Gösterge için ilave bir maliyet oluşmamıştır.				
Sürdürülebilirlik	Performans göstergelerinin devam ettirilmesinde kurumsal, yasal, çevresel riskler bulunmamaktadır. Plan dönemi boyunca hedeflenen performans değerlerine ulaşılacağı değerlendirilmektedir.				
PG 2.2.2 Hizmet İçi Eğitim Alan İdari Personel Sayısı	45%	259	320	981	%100
İlgililik	Hedefin performans göstergesinde herhangi bir değişikliğe ihtiyaç duyulmamaktadır.				
Etkililik	Ön görülen performans göstergesi değerine ulaşılmıştır. Gösterge ile ilgili çalışmalar geliştirilerek devam edecektir. Yıllar itibarı ile hedef ve göstergelere ilişkin güncelleme ihtiyacı bulunmamaktadır.				
Etkinlik	Gösterge için ilave bir maliyet oluşmamıştır.				
Sürdürülebilirlik	Performans göstergelerinin devam ettirilmesinde kurumsal, yasal, çevresel riskler bulunmamaktadır. Plan dönemi boyunca hedeflenen performans değerlerine ulaşılacağı değerlendirilmektedir.				
PG 2.2.3 Ulusal ve Uluslararası Etkinliklere Katılan Öğretim Elemanı Sayısı	10%	780	900	811	26%
İlgililik	Hedefin performans göstergesinde herhangi bir değişikliğe ihtiyaç duyulmamaktadır.				
Etkililik	Performans gösterge değerine ulaşılabilmiştir. İhtiyaçların tespiti için çalışmalar yapılacaktır. Yıllar itibarı ile hedef ve göstergelere ilişkin güncelleme ihtiyacı bulunmamaktadır.				
Etkinlik	Performans gösterge değerine ulaşılırken öngörülmeyen maliyetler ortaya çıkmamıştır.				
Sürdürülebilirlik	Performans göstergelerinin devam ettirilmesinde kurumsal, yasal, çevresel riskler bulunmamaktadır. Plan dönemi boyunca hedeflenen performans değerlerine ulaşılacağı değerlendirilmektedir.				

A3	Bölgenin ve ülkenin kalkınmasını sağlayacak araştırma – geliştirme faaliyetlerinin iyileştirilmesi				
H3.1	Lisansüstü eğitimin niteliğini ve niceliğini geliştirerek bilimsel yayınların sayısının artırılması.				
H3.1 Performansı	100%				
Hedefe İlişkin Sapmanın Nedeni	Hedef değerine ulaşılmıştır.				
Hedefe İlişkin Alınacak Önlemler	İzleyen dönemlerde sapmaya neden olan gösterge değerine ulaşılabacağı düşünülmektedir, herhangi bir önlem ön görülmektedir.				
Koordinatör Birim	Genel Sekreterlik				
Sorumlu Birim	Akademik Birimler (Fakülte-Enstitü-YO-MYO)				
PERFORMANS GÖSTERGESİ	Hedefe Etkisi (%)	Plan Dönemi Başlangıç Değeri (A)	İzleme Dönemindeki Yılsonu Hedeflenen Değer (B)	İzleme Dönemindeki Gerçekleşme Değeri (C)	Performans (%) (C-A)/(B-A)
PG 3.1.1 Öğretim üyesi başına düşen uluslararası bilimsel dergilerde (SCI, SCI-Expanded, SSCI, AHCI) yapılan yayın sayısı oranı	25%	66%	70%	98%	%100
İlgililik	Hedef ve performans göstergelerinde değişiklik ihtiyacı bulunmamaktadır.				
Etkililik	Performans gösterge değerine ulaşılmıştır. Yıllar itibarı ile hedef ve göstergelere ilişkin güncelleme ihtiyacı bulunmamaktadır.				
Etkinlik	Performans gösterge değerine ulaşılırken öngörülme yen maliyetler ortaya çıkmamıştır.				
Sürdürülebilirlik	Performans göstergelerinin devam ettirilmesinde kurumsal, yasal, çevresel riskler bulunmamaktadır. Planın geriye kalan döneminde gösterge değerlerine ulaşılması beklenmektedir.				
PG 3.1.2 Öğretim üyesi başına düşen uluslararası bilimsel dergilerdeki (SCI, SCI-Expanded, SSCI, AHCI) atıf sayısı oranı	25%	8,6%	10,02%	11%	%100
İlgililik	Hedefin performans göstergesinde herhangi bir değişikliğe ihtiyaç duyulmamaktadır.				
Etkililik	Performans gösterge değerine ulaşılmıştır. İhtiyaçlar tespit edilmiştir. Yıllar itibarıyla öngörülen hedef ve göstergelere ilişkin güncelleme ihtiyacı bulunmamaktadır.				
Etkinlik	Performans gösterge değerine ulaşılırken öngörülme yen maliyetler ortaya çıkmamıştır.				
Sürdürülebilirlik	Performans göstergelerinin devam ettirilmesinde kurumsal, yasal, çevresel riskler bulunmamaktadır. Planın geriye kalan döneminde gösterge değerlerine ulaşılması beklenmektedir.				
PG 3.1.3 Yüksek lisans programından mezun olan öğrenci sayısı	35%	304	380	511	%100
İlgililik	Hedefin performans göstergesinde herhangi bir değişikliğe ihtiyaç duyulmamaktadır.				



Etkililik	Performans gösterge değerine ulaşılmıştır. İhtiyaçların tespiti için çalışmalar yapılacaktır. Yıllar itibarı ile hedef ve göstergelere ilişkin güncelleme ihtiyacı bulunmamaktadır.				
Etkinlik	Gösterge için ilave bir maliyet oluşmamıştır.				
Sürdürülebilirlik	Performans göstergelerinin devam ettirilmesinde kurumsal, yasal, çevresel riskler bulunmamaktadır. Plan dönemi boyunca hedeflenen performans değerlerine ulaşılabilceği değerlendirilmektedir.				
PG 3.1.4 Doktora programından mezun olan öğrenci sayısı	15%	31	39	51	100%
İlgililik	Hedefin performans göstergesinde herhangi bir değişikliğe ihtiyaç duyulmamaktadır.				
Etkililik	Performans gösterge değerine ulaşılmıştır. İhtiyaçların tespiti için çalışmalar yapılacaktır. Yıllar itibarı ile hedef ve göstergelere ilişkin güncelleme ihtiyacı bulunmamaktadır.				
Etkinlik	Performans gösterge değerine ulaşılırken öngörülmeven maliyetler ortaya çıkmamıştır.				
Etkinlik	Performans göstergelerinin devam ettirilmesinde kurumsal, yasal, çevresel riskler bulunmamaktadır. Planın geriye kalan döneminde gösterge değerlerinde revizyona gidilmesi planlanmamaktadır.				
HEDEF (H3.2)	Üniversite bünyesinde yürütülen faaliyetlerin bölgesel kalkınmaya etkisinin artırılması				
H3.2 Performansı	95,49%				
Hedefe İlişkin Sapmanın Nedeni	Hedefte yaşanan sapma PG 3.2.3 göstergesinden kaynaklanmaktadır.				
Hedefe İlişkin Alınacak Önlemler	Hedefe ilişkin öngörülen performans göstergeleri ile ilgili çalışmalar geliştirilerek sürdürülecektir.				
Koordinatör Birim	Genel Sekreterlik				
Sorumlu Birim	Tüm Akademik Birimler, Uygulama Araştırma Hastanesi Başhekimliği, Hayvan Hastanesi Başhekimliği				
PERFORMANS GÖSTERGESİ	Hedefe Etkisi (%)	Plan Dönemi Başlangıç Değeri (A)	İzleme Dönemindeki Yılsonu Hedeflenen Değer (B)	İzleme Dönemindeki Gerçekleşme Değeri (C)	Performans (%) (C-A)/(B-A)
P.G 3.2.1 Sağlık Uygulama ve Araştırma Hastanesinde Poliklinik Hasta Sayısı ve Tedavi Edilen Hasta Sayısı	35%	255.000	400.000	428.107	%100
İlgililik	Hedef ve performans göstergelerinde değişiklik ihtiyacı bulunmamaktadır.				
Etkililik	Performans gösterge değerine ulaşılmıştır. İhtiyaçlar tespit edilmiştir. Yıllar itibarıyla öngörülen hedef ve göstergelere ilişkin güncelleme ihtiyacı bulunmamaktadır.				
Etkinlik	Performans gösterge değerine ulaşılırken öngörülmeven maliyetler ortaya çıkmamıştır.				
Sürdürülebilirlik	Performans göstergelerinin devam ettirilmesinde kurumsal, yasal, çevresel riskler bulunmamaktadır. Planın geriye kalan döneminde gösterge değerlerine ulaşılması beklenmektedir.				



PG 3.2.2 Sağlık Uygulama ve Araştırma Hastanesinde Tanı ve Teşhis Amaçlı İşlem Sayısı	35%	1.330.000	2.000.000	3.062.644	%100
İlgililik	Hedef ve performans göstergelerinde değişiklik ihtiyacı bulunmamaktadır.				
Etkililik	Performans gösterge değerine ulaşılmıştır. İhtiyaçlar tespit edilmiştir. Yıllar itibariyle öngörülen hedef ve göstergelere ilişkin güncelleme ihtiyacı bulunmamaktadır.				
Etkinlik	Performans gösterge değerine ulaşılırken öngörülme yen maliyetler ortaya çıkmamıştır.				
Etkinlik	Performans göstergelerinin devam ettirilmesinde kurumsal, yasal, çevresel riskler bulunmamaktadır. Planın geriye kalan döneminde gösterge değerlerine ulaşılması beklenmektedir.				
PG 3.2.3 Hayvan hastanesindeki tanı, teşhis tedavi toplam sayısı	25%	1.857	2.750	2.589	%81,97
İlgililik	Hedef ve performans göstergelerinde değişiklik ihtiyacı bulunmamaktadır.				
Etkililik	Performans gösterge değerine kısmen ulaşılmıştır. İhtiyaçlar tespit edilmiştir. Yıllar itibariyle öngörülen hedef ve göstergelere ilişkin güncelleme ihtiyacı bulunmamaktadır.				
Etkinlik	Performans gösterge değerine ulaşılırken öngörülme yen maliyetler ortaya çıkmamıştır.				
Sürdürülebilirlik	Performans göstergelerinin devam ettirilmesinde kurumsal, yasal, çevresel riskler bulunmamaktadır. Planın geriye kalan döneminde gösterge değerlerine ulaşılması beklenmektedir.				
PG 3.2.4 Sanayi odaklı danışmanlık veren öğretim üyesi sayısı	5%	10	18	56	%100
İlgililik	Hedef ve performans göstergelerinde değişiklik ihtiyacı bulunmamaktadır.				
Etkililik	Performans gösterge değerine ulaşılmıştır. İhtiyaçlar tespit edilmiştir. Yıllar itibariyle öngörülen hedef ve göstergelere ilişkin güncelleme ihtiyacı bulunmamaktadır.				
Etkinlik	Performans gösterge değerine ulaşılırken öngörülme yen maliyetler ortaya çıkmamıştır.				
Sürdürülebilirlik	Performans göstergelerinin devam ettirilmesinde kurumsal, yasal, çevresel riskler bulunmamaktadır. Planın geriye kalan döneminde gösterge değerlerine ulaşılması beklenmektedir.				

A4	Üniversitenin Belirlemiş Olduğu Temel Yetkinlikler Çerçevesinde Seçilen Eğitim Alanlarında (Turizm İşletmeciliği, Mühendislik, Eğitim, Tarım – Hayvancılık Girişimciliği) Öğrencilerde ve Paydaşlarda Girişimcilik Motivasyonunu Sağlayacak Eğitim- Öğretim Müfredatı ve Sertifika Programları Gerçekleştirmek				
H4.1	Girişimcilikle ilgili eğitim- öğretim faaliyetlerinin geliştirilmesi.				
H4.1 Performansı	100,00%				
Hedefe İlişkin Sapmanın Nedeni	Hedefe ulaşılmıştır.				
Hedefe İlişkin Alınacak Önlemler	Hedefe ilişkin öngörülen performans göstergeleri ile ilgili çalışmalar geliştirilerek sürdürülecektir.				
Koordinatör Birim	Genel Sekreterlik				
Sorumlu Birim	Öğrenci İşleri Daire Başkanlığı				
PERFORMANS GÖSTERGESİ	Hedefe Etkisi (%)	Plan Dönemi Başlangıç Değeri (A)	İzleme Dönemindeki Yılsonu Hedeflenen Değer (B)	İzleme Dönemindeki Gerçekleşme Değeri (C)	Performans (%) (C-A)/(B-A)
PG 4.1.1. Girişimcilik temalı ders sayısı	40%	36	44	51	%100
İlgililik	Hedef ve performans göstergelerinde değişiklik ihtiyacı bulunmamaktadır.				
Etkililik	Performans gösterge değerine ulaşılmıştır. İhtiyaçlar tespit edilmiştir. Yıllar itibariyle öngörülen hedef ve göstergelere ilişkin güncelleme ihtiyacı bulunmamaktadır.				
Etkinlik	Performans gösterge değerine ulaşılırken öngörülmeleyen maliyetler ortaya çıkmamıştır.				
Sürdürülebilirlik	Performans göstergelerinin devam ettirilmesinde kurumsal, yasal, çevresel riskler bulunmamaktadır. Planın geriye kalan döneminde gösterge değerlerine ulaşılması beklenmektedir.				
PG 4.1.2. Girişimcilik temalı faaliyet sayısı (etkinlik ve geziler)	30%	20	27	32	%100
İlgililik	Hedef ve performans göstergelerinde değişiklik ihtiyacı bulunmamaktadır.				
Etkililik	Performans gösterge değerine ulaşılmıştır. İhtiyaçlar tespit edilmiştir. Yıllar itibariyle öngörülen hedef ve göstergelere ilişkin güncelleme ihtiyacı bulunmamaktadır.				
Etkinlik	Performans gösterge değerine ulaşılırken öngörülmeleyen maliyetler ortaya çıkmamıştır.				
Sürdürülebilirlik	Performans göstergelerinin devam ettirilmesinde kurumsal, yasal, çevresel riskler bulunmamaktadır. Planın geriye kalan döneminde gösterge değerlerine ulaşılması beklenmektedir.				
PG 4.1.3. Girişimcilik Dersi Alan Öğrenci Sayısı	30%	1571	1731	2425	%100
İlgililik	Hedef ve performans göstergelerinde değişiklik ihtiyacı bulunmamaktadır.				
Etkililik	Performans gösterge değerine ulaşılmıştır. İhtiyaçlar tespit edilmiştir. Yıllar itibariyle öngörülen hedef ve göstergelere ilişkin				

	güncelleme ihtiyacı bulunmamaktadır.				
Etkinlik	Performans gösterge değerine ulaşılırken öngörülmeleyen maliyetler ortaya çıkmamıştır.				
Sürdürülebilirlik	Performans göstergelerinin devam ettirilmesinde kurumsal, yasal, çevresel riskler bulunmamaktadır. Planın geriye kalan döneminde gösterge değerlerine ulaşılması beklenmektedir.				
H4.2	Balıkesir Üniversitesi Sürekli Eğitim, Araştırma ve Uygulama Merkezi Tarafından Girişimcilik Alanlarında Sertifika Eğitimleri Verilmesi.				
H4.2 Performansı	%68,50				
Hedefe İlişkin Sapmanın Nedeni	Performans göstergesi PG 4.2.1 ve PG 4.2.2 değerlerine kısmen ulaşılmasıdır.				
Hedefe İlişkin Alınacak Önlemler	Hedefe ilişkin öngörülen performans göstergeleri ile ilgili çalışmalar geliştirilerek sürdürülecektir.				
Koordinatör Birim	Genel Sekreterlik				
Sorumlu Birim	Sürekli Eğitim, Araştırma ve Uygulama Merkezi, Kariyer Merkezi Müdürlüğü				
PERFORMANS GÖSTERGESİ	Hedefe Etkisi (%)	Plan Dönemi Başlangıç Değeri (A)	İzleme Dönemindeki Yılsonu Hedeflenen Değer (B)	İzleme Dönemindeki Gerçekleşme Değeri ©	Performans (%) (C-A)/(B-A)
PG 4.2.1. Girişimcilik temalı eğitim sayısı	50%	0	4	3	%75
İlgililik	Hedef ve performans göstergelerinde değişiklik ihtiyacı bulunmamaktadır.				
Etkililik	Performans gösterge değerine ulaşamamıştır. Tespit edilen ihtiyaçlar karşılanmıştır. Yıllar itibariyle öngörülen hedef ve göstergelere ilişkin güncelleme ihtiyacı bulunmamaktadır.				
Etkinlik	Performans gösterge değerine ulaşılırken öngörülmeleyen maliyetler ortaya çıkmamıştır.				
Sürdürülebilirlik	Performans göstergelerinin devam ettirilmesinde kurumsal, yasal, çevresel riskler bulunmamaktadır. Plan dönemi boyunca hedeflenen performans değerlerine ulaşabileceği değerlendirilmektedir.				
PG 4.2.2. Girişimcilik Temalı Eğitim Alan Kişi Sayısı	50%	0	100	62	%62
İlgililik	Hedef ve performans göstergelerinde değişiklik ihtiyacı bulunmamaktadır.				
Etkililik	Performans gösterge değerine ulaşamamıştır. Tespit edilen ihtiyaçlar karşılanmıştır. Yıllar itibariyle öngörülen hedef ve göstergelere ilişkin güncelleme ihtiyacı bulunmamaktadır.				
Etkinlik	Performans gösterge değerine ulaşılırken öngörülmeleyen maliyetler ortaya çıkmamıştır.				
Sürdürülebilirlik	Performans göstergelerinin devam ettirilmesinde kurumsal, yasal, çevresel riskler bulunmamaktadır. Plan dönemi boyunca hedeflenen performans değerlerine ulaşabileceği değerlendirilmektedir.				

IV. EKLER

A. İÇ KONTROL GÜVENCE BEYANI

Üst yönetici olarak görev ve yetkilerim çerçevesinde Balıkesir Üniversitesi bütçesinin; kalkınma planına, yıllık programa, stratejik plan ve performans programı ile hizmet gereklerine uygun olarak hazırlandığını ve uygulandığını, amaç ve hedeflerin gerçekleştirilmesi ve ilgili mevzuatla düzenlenen görev ve hizmetlerin yerine getirilmesi için bütçe ile tahsis edilmiş kaynakların, planlanmış amaçlar doğrultusunda ve iyi malî yönetim ilkelerine uygun olarak kullanıldığını beyan ederim.

Bu çerçevede iç kontrol sisteminin; idarenin gelir, gider, varlık ve yükümlülüklerinin etkili, ekonomik ve verimli bir şekilde yönetilmesine, kanunlara ve diğer düzenlemelere uygun olarak faaliyet göstermesine, her türlü malî karar ve işlemlerde usulsüzlük ve yolsuzluğun önlenmesine, karar oluşturmak ve izlemek için düzenli, zamanında ve güvenilir rapor ve bilgi edinilmesine, varlıkların kötüye kullanılmasının ve israfının önlenmesine ve kayıplara karşı korunmasına ilişkin yeterli ve makul güvenceyi sağladığımı bildiririm.

Bu güvence, üst yönetici olarak sahip olduğum bilgi ve değerlendirmelere, yönetim bilgi sistemlerine, iç kontrol sistemi değerlendirme raporlarına, izleme ve değerlendirme raporlarına, harcama yetkilileri ile malî hizmetler birim yöneticisi tarafından sunulan güvence beyanlarına ve denetim raporlarına dayanmaktadır.

Bu raporda yer alan bilgilerin güvenilir, tam ve doğru olduğunu beyan ederim. (Balıkesir-Mart 2024)

Prof. Dr. Yücel OĞURLU
Rektör

B. MALİ HİZMETLER BİRİM YÖNETİCİSİNİN BEYANI

Mali hizmetler birim yöneticisi olarak yetkim dâhilinde;

İç kontrol sisteminin Balıkesir Üniversitesi'nde oluşturulması, uygulanması ve geliştirilmesi çalışmalarında gerekli koordinasyonun sağlandığını, eğitim ve rehberlik hizmeti verildiğini, faaliyetlerin malî yönetim ve kontrol mevzuatı ve diğer mevzuata uygun olarak yürütüldüğünü, kamu kaynaklarının etkili, ekonomik ve verimli bir şekilde kullanılmasını temin etmek üzere iç kontrol süreçlerinin işletildiğini, uygulama sonuçlarının izlendiğini ve gerekli tedbirlerin alınması için düşünce ve önerilerimin zamanında üst yöneticiye raporlandığını beyan ederim.

Mali kanunlarla ilgili diğer mevzuatın uygulanması konusunda üst yöneticiye ve harcama yetkililerine gerekli bilgileri sağladığımı ve danışmanlık faaliyetinde bulunduğumu bildiririm.

Bu Raporun "III/A- Mali Bilgiler" bölümünde yer alan bilgilerin güvenilir, tam ve doğru olduğunu teyit ederim. (Balıkesir-Mart 2024)

Nursen KAYNAK
Strateji Geliştirme Daire Başkanı

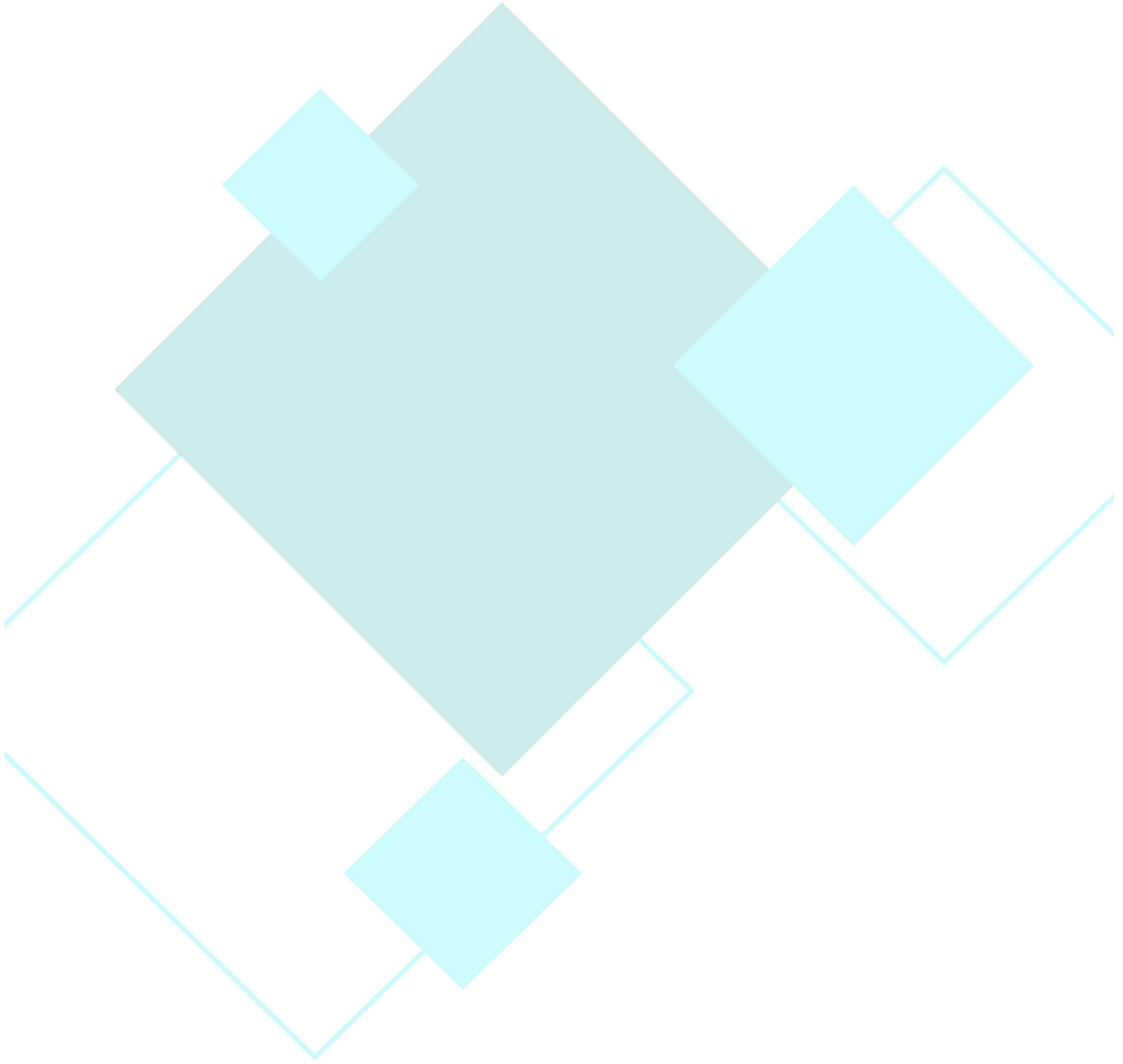



BALIKESİR ÜNİVERSİTESİ

"eđitimde, bilimde, sanatta çağdaş"

