



T.C.
ÇEVRE VE ORMAN BAKANLIĞI

ORMAN GENEL MÜDÜRLÜĞÜ

ORMAN GENEL MÜDÜRLÜĞÜ 2010 PERFORMANS PROGRAMI



Strateji Geliştirme Dairesi Başkanlığı

Ankara - 2010



T.C.
ÇEVRE VE ORMAN BAKANLIĞI

ORMAN GENEL MÜDÜRLÜĞÜ

ORMAN GENEL MÜDÜRLÜĞÜ
**2010 PERFORMANS
PROGRAMI**

Strateji Geliştirme Dairesi Başkanlığı
Ankara - 2010





"Ormansız yurt vatan değildir."

K. Atatürk



BAKAN SUNUŞU

Kamu kaynaklarının; etkili, ekonomik ve verimli bir şekilde elde edilmesi ve kullanılması, hesap verebilirlik ve mali saydamlık kamu mali yönetim anlayışımızın temelini oluşturmaktadır. Bu temel anlayışın uygulanmasının merkezinde ise; stratejik plan, performans programı ve faaliyet raporları yer almaktadır.

Bu kapsamda Orman Genel Müdürlüğünün 2010-2014 dönemi Stratejik Planı ile stratejik yönetim anlayışı çerçevesinde stratejik plan ve bütçe ilişkisini kuran 2010 yılı Performans Programı hazırlanmıştır.

Dünyada giderek azalan orman kaynakları; son yıllarda yaşanılmakta olan küresel ısınma, iklim değişikliği, sağlıklı su kaynaklarının yetersizliği gibi insanlık açısından son derece önem arz eden hususların yanı sıra toplumun ormanlardan olan beklentilerindeki çeşitlilik ve değişkenliği de dikkate alındığında daha da önemli hale gelmektedir.

Doğayla uyumlu sürdürülebilir orman yönetimi anlayışı hazırlanan performans programının odak noktasını oluşturmuş, bu kapsamda belirlenen hedef ve faaliyetler de bu odak noktası etrafında şekillenmiştir.

Dünyada orman alanları azalırken ülkemizde orman alanlarında artışlar gözlenmektedir. Bu güne kadar ormanların korunması ve geliştirilmesi noktasında üzerine düşen görevi özveriyle ve başarıyla yerine getiren Orman Genel Müdürlüğü bu başarısını kalıcı hale getirmede ve mevcut ormanların alanlarındaki genişlemenin nitelik olarak da yansımalarının sağlanmasında hazırlanan performans programının katkısının olacağını ümit etmekteyim.

Özverili ve özenli çalışmaları için performans programının hazırlanmasında katkıda bulunan bütün birim çalışanlarımıza teşekkür eder, Orman Genel Müdürlüğünün 2010 yılı performans programının ülkemiz ormancılığının gelişimine faydalı olmasını temenni ederim.

Prof. Dr. Veysel EROĞLU

Bakan



GENEL MÜDÜR SUNUŞU

Dünyada ve ülkemizde yaşanan değişimler Devletin rolünde ve yapılanmasında bazı değişim ve dönüşümleri zorunlu hale getirmiştir. Yeni kamu yönetimi; idari yapılanmada yerinden yönetimi, katılımcı ve etkin bir idari yapılanmayı, aşırı merkezîyetçi ve hantal yapıların terk edilmesini, bürokratik kademelerin sadeleştirilmesini, ülke potansiyelinin bir bütün olarak harekete geçirilmesini, vatandaşa en kaliteli hizmeti, en kısa zamanda, en uygun yerde ve en uygun maliyetle sunulmasını gerektirmektedir.

Bahsedilen bu anlayışın kamu yönetimine yansıtılması amacıyla çıkarılan ve sonra da kademeli olarak uygulanmaya başlanan 5018 sayılı Kanun ile kamu kaynaklarının etkili, ekonomik ve verimli kullanımı amaçlanırken; mali saydamlık ve hesap verilebilirlik önem kazanmıştır. Bunu sağlamanın temel aracı "Performans Esaslı Bütçeleme Sistemi", performans esaslı bütçelemenin temel unsuru da "Performans Programı"dır.

Orman Genel Müdürlüğü Performans Programı'nı 2010 yılı başından itibaren uygulamaya giren Stratejik Planı ile uyumlu olacak şekilde hazırlamıştır. Genel Müdürlüğümüz Anayasa ve yasalarla kendisine verilen, ülke ormanlarının korunması, geliştirilmesi ve topluma çok yönlü faydalar sağlayacak şekilde yönetilmesi görevlerini en iyi şekilde yapma konusunda son derece kararlıdır.

Orman Genel Müdürlüğü bu kararlılığını önümüzdeki 5 yıllık dönem için Stratejik Planında, bunun yıllık uygulamasını da "Performans Programı"nda ortaya koymuştur. Genel Müdürlüğümüz ülkemizde etkin bir şekilde uygulanmakta olan kamu yönetimine ilişkin reformların gereklerini yapma yolunda kararlı adımlarla ilerlerken; bütün proje ve faaliyetlerini mali saydamlık ve hesap verilebilirlik çerçevesinde gerçekleştirebileceğini "Performans Programı" ile beyan etmiş bulunmaktadır. Amacımız, plan bütçe ilişkisi içinde, kaynakların performans esasına göre dağıtılmasını esas alan çıktı-sonuç odaklı bir bütçeleme anlayışını benimsemek ve uygulamaktır.

Genel Müdürlüğümüz 2010 yılı Performans Programı; stratejik planla uyumlu olmak üzere, 24 performans hedefi, 105 performans göstergesi ve 25 faaliyetten oluşmaktadır. Hazırlanan Performans Programı'nın ormancılığımız için hayırlı ve başarılı olmasını diler, çalışmalarında katkısı olan kurum personeline teşekkür ederim.

Osman KAHVECİ
Genel Müdür



İÇİNDEKİLER

BAKAN SUNUŞU	V
GENEL MÜDÜR SUNUŞU	VII
1. GENEL BİLGİLER	1
A. Yetki, Görev ve Sorumluluklar	1
B. Teşkilat Yapısı	2
C. Fiziksel Kaynaklar	4
D. İnsan Kaynakları	8
E. Diğer Hususlar	9
F. Ormancılık Sektörünün Yapısı ve Özellikleri	10
2. PERFORMANS BİLGİLERİ	12
A. Temel Politika ve Öncelikler	12
B. Amaç ve Hedefler	14
C. Performans Hedef ve Göstergeleri İle Faaliyetler	19
D. İdarenin Toplam Kaynak İhtiyacı	80



1. GENEL BİLGİLER

A. Yetki, Görev ve Sorumluluklar

Orman Genel Müdürlüğü, 1,5 asrı aşan geçmişi ile ülkemizin kalkınmasına önemli katkılarda bulunmuş köklü bir teşkilattir. Hizmet özelliği nedeniyle yerinden yönetim esasına göre kurulmuş, kamu tüzel kişiliğine haiz, özel bütçeli bir kuruluştur. Ülkemizin en ücra köşelerine kadar yayılan ve 27 orman bölge müdürlüğünden oluşan geniş bir taşra teşkilatına sahiptir. Temel görevi; ülkemiz orman kaynaklarının korunması, geliştirilmesi ve topluma çok yönlü faydalar sunacak şekilde işletilmesidir. 3234 sayılı Orman Genel Müdürlüğü Teşkilat ve Görevleri Hakkında Kanuna göre Orman Genel Müdürlüğünün görevleri;

- Ormanların geliştirilmesini, usulsüz ve kanunsuz müdahalelere, tabii afetlere, yangınlara, muhtelif zararlılara karşı korunmasını ve gerekli kontrolleri sağlamak,
- Ormanları, devamlılığını sağlayacak şekilde, teknik ve ekonomik icaplara göre idare etmek ve işletmek, asli ve tali orman ürünlerinin; üretim, taşıma, depolama iş ve işlemlerini yapmak ve yaptırmak, bu ürünleri yurt içinde ve dışında pazarlamak, ormancılık hizmetleri ile ilgili gerekli araç ve gereçleri temin ve tedarik etmek,
- Ormanları imar ve ıslah etmek, silvikültürel bakımını ve gençleştirilmesini sağlamak,
- Orman kadastro ve mülkiyetiyle ilgili işlerle, ormanlardaki izin, intifa ve irtifak işlemlerini özel mevzuatına göre yürütmek,
- Ormancılık hizmetlerinin gerektirdiği konularda Döner Sermaye İşletmeleri kurmak,
- Hizmetin gerektirdiği her türlü hizmet öncesi ve hizmet içi eğitimi yaptırmak, eğitim ve sosyal tesisleri kurmak, işletmek ve ayrıca ara ve alt kademe meslek elemanı yetiştirmek üzere okullar açmak,
- Hizmetleri ile ilgili her türlü araştırma, envanter, basım, yayım ve tanıtma işleri ile projeleri yapmak, yaptırmak ve tasvip edilenleri uygulamak,
- Ormana ilişkin hizmetlerin daha süratli ve verimli yürütülebilmesi için her türlü malzeme, arsa, arazi, bina, tesis, tesisat satın almak veya kiralamak; hizmetleriyle ilgili bina ve tesisleri ve bunların bakım ve onarımlarını yapmak, yaptırmak,
- Ormancılık hizmetlerinin gerektirdiği makineler ile hizmet vasıtalarını, bunların ekipmanlarını ve yedek parçalarını sağlamak, bakım ve revizyonlarını yapmak, yaptırmak,
- Üretim, ağaçlandırma yolları ve yangın şeritleri ile ilgili orman ve orman yolları ağını tespit etmek ve etüt proje çalışmalarını yapmak, Bakanlık makamınca tespit edilecek usul ve esaslar dahilinde üretim, ağaçlandırma ve yangın sahalarıyla ilgili ve bu sahalara ulaşılmasını sağlayan işleri yaptırmak, aynı şekilde küçük çaptaki yapım, bakım ve onarım işlerini yapmak ve yaptırmak,
- İlgili mevzuat ve Bakanlıkça verilen benzeri görevleri yapmak,

olarak sıralanmıştır.

B. Teşkilat Yapısı

Tablo 1: Orman Genel Müdürlüğü Teşkilat Yapısı

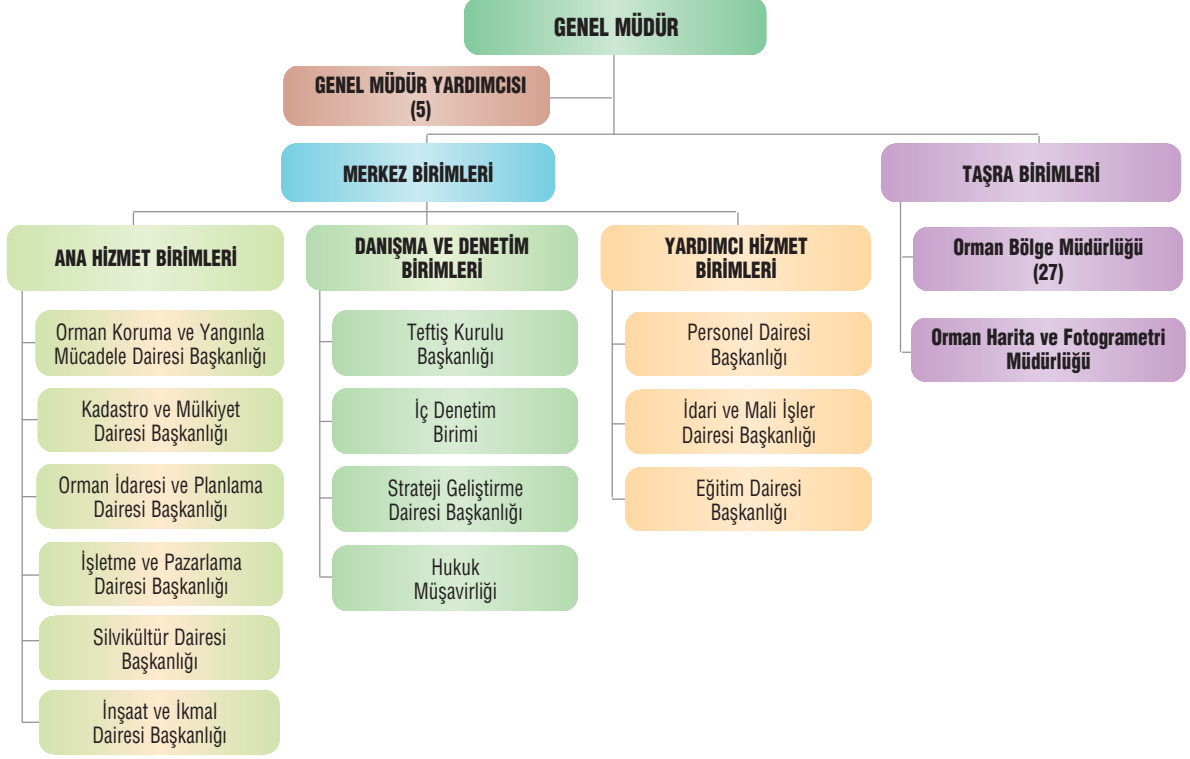

Tablo 2: Taşra Teşkilat Yapısı

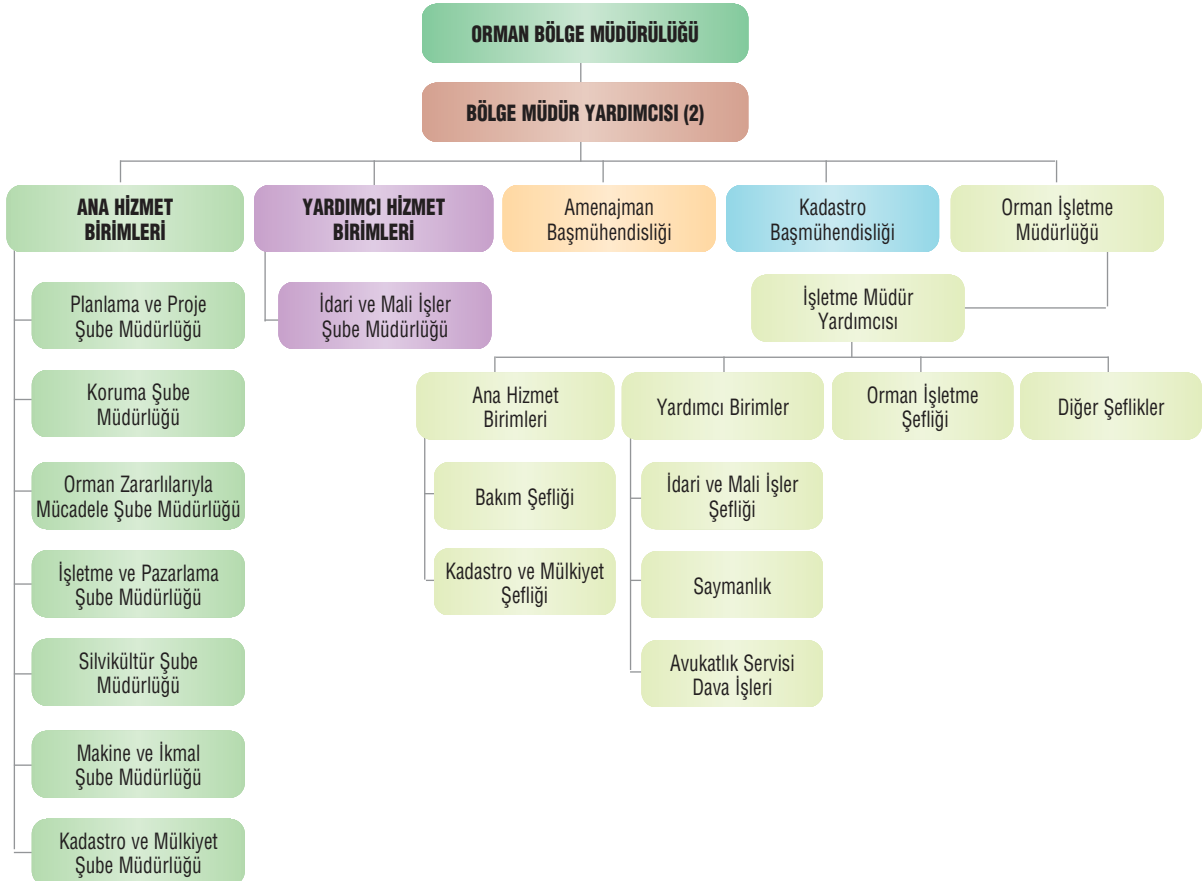

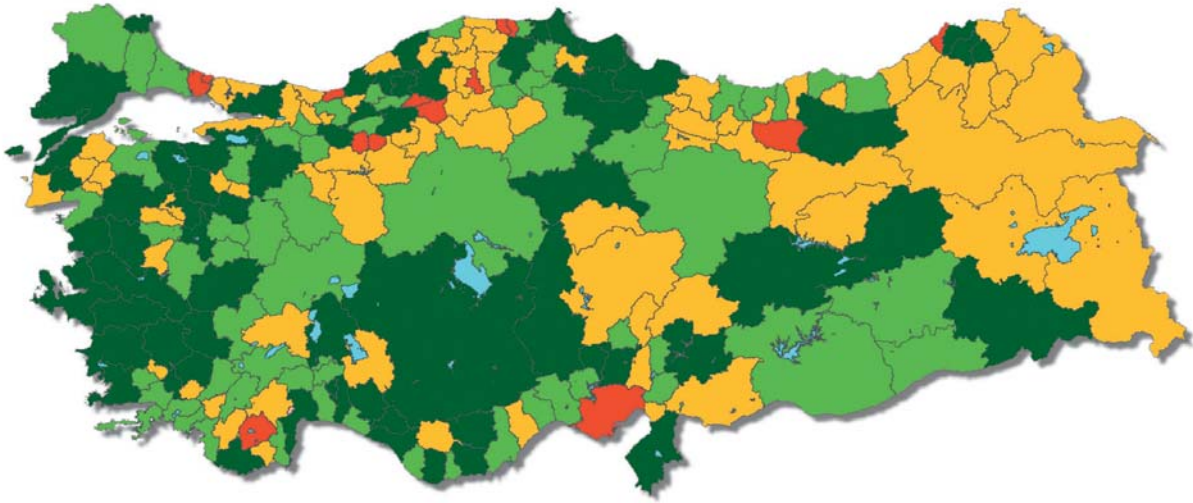
Harita 1: Orman Bölge Müdürlüğü Sınırları**Harita 2: Orman İşletme Müdürlüğü Sınırları**

Turuncudan koyu yeşile kadar renkler işletmelerin kuruluş puanı ile ilgilidir. Koyu yeşile doğru kuruluş puanı artmaktadır, bu da ilgili işletmelerde puana esas teşkil eden ormancılık faaliyetleri ve parametrelerinin yüksek olduğunu göstermektedir.

C. Fiziksel Kaynaklar

Merkez Teşkilatı

Orman Genel Müdürlüğü'nün idari merkezi Ankara'dır. Bütün merkez birimleri Ankara'nın Beştepeler semtinde bulunan Gazi tesislerinde yer almakta olup, dördü hizmet binası üçü sosyal tesis olmak üzere toplam 7 adet binada hizmet verilmektedir. Ayrıca, aynı yerleşke içinde Ankara Orman Bölge Müdürlüğü ve bağlı birimlerinin bulunduğu 3 adet hizmet binası yer almaktadır.

Söz konusu tesislerde 1 bina Çevre ve Orman Bakanlığı İç Anadolu Ormancılık Araştırma Müdürlüğüne, 1 bina Özel Çevre Koruma Kurumu Başkanlığına tahsis edilmiş olup, 1 bina ise depreme karşı güvenilir olmadığı için şu an kullanılmamaktadır.

Ayrıca, Gazi Tesislerinde ve Çankaya semtinde toplam 365 adet lojman mevcut olup bu lojmanlar Orman Genel Müdürlüğü, Ankara Orman Bölge Müdürlüğü ve Çevre ve Orman Bakanlığı personeline tahsis edilmiştir.

Orman Genel Müdürlüğüne ait binalardaki birimler aşağıdaki gibidir:

Gazi Tesisleri 1 Nolu Bina: Genel Müdürlük Makamı, Genel Müdür Yardımcıları, Strateji Geliştirme Dairesi Başkanlığı, Eğitim Dairesi Başkanlığı, Personel Dairesi Başkanlığı, Orman Koruma ve Yangınla Mücadele Dairesi Başkanlığı, İnşaat ve İkmal Dairesi Başkanlığı, Satın Alma Komisyonu, Nazım Batur Toplantı Salonu.

Gazi Tesisleri 2 Nolu Bina: Teftiş Kurulu Başkanlığı, Hukuk Müşavirliği, Kadastro ve Mülkiyet Dairesi Başkanlığı, İşletme ve Pazarlama Dairesi Başkanlığı, Silvikültür Dairesi Başkanlığı, İdari ve Mali İşler Dairesi Başkanlığı, Özel Bütçe Muhasebe Birimi, Yangın Harekât Merkezi.

Gazi Tesisleri 5 Nolu Bina: Bilgi İşlem Şube Müdürlüğü, Elektronik Haberleşme Şube Müdürlüğü.

Gazi Tesisleri 7 Nolu Bina Orman İdaresi ve Planlama Dairesi Başkanlığı, Harita ve Fotogrametri Müdürlüğü.

Gazi Tesislerinde yer alan 6 nolu binada Ankara Orman İşletme Müdürlüğü, 9 nolu binada Ankara Orman Bölge Müdürlüğü ve 1 binada da Yedek Parça Depo Müdürlüğü hizmet vermektedir. Sosyal Tesisler 4 ve 8 nolu binalarda bulunmaktadır. Ayrıca 3 nolu bina Çevre ve Orman Bakanlığına bağlı İç Anadolu Ormancılık Araştırma Müdürlüğüne, 10 nolu bina Özel Çevre Koruma Kurumu Başkanlığına, Kızılay'da bulunan eski Bakanlık Taş Binası TBMM'ye ve Söğütözü Fidanlık mevkiindeki idare binaları da Çevre ve Orman Bakanlığına kira karşılığı tahsis edilmiştir.

Orman Genel Müdürlüğünün Gazi Tesislerinde bulunan bina ve tesisler Devlet Orman İşletmesi Döner Sermayesi sabit kıymetlerinde kayıtlı olup, Özel Bütçeye kayıtlı bina ve tesis bulunmamaktadır.

Taşra Teşkilatı

Genel Müdürlük; 27 orman bölge müdürlüğü, 217 orman işletme müdürlüğü ve toplam 1.412 şeflik ile yurt sathına dağılmış geniş bir teşkilat yapısına sahiptir. Özel Bütçeye kayıtlı 48.108 m² alanda 69 adet idare binası olup, bu binalar genel olarak bölge müdürlüğü, işletme müdürlüğü ve şeflik idare binaları, yangın gözetleme kulesi ve yangın ilk müdahale ekip binalarından oluşmaktadır. Özel Bütçeye kayıtlı lojman sayısı ise 1.078 adettir.

Ayrıca, Özel Bütçeye kayıtlı 56 adet bina ve 37 adet lojman diğer kamu kurum ve kuruluşlarına tahsis edilmiş veya kiralanmıştır.

Teşkilatın ormancılık hizmetlerini yürüttüğü binalar genellikle döner sermaye bütçesine kayıtlı olup, toplam idare binası sayısı 2.861.545 m² alanda 3.793 adettir. Kullanımda olan lojman sayısı ise 8.609 dur. Ayrıca Döner Sermaye Bütçesine kayıtlı 59.139 m² alanda 209 adet bina ve 372 adet lojman diğer kamu kurum ve kuruluşlarına tahsis edilmiş veya kiraya verilmiştir.

Genel Müdürlüğün fiziksel değerleri aşağıdaki tabloda gösterilmiştir.

SOSYAL TESİSLER	Adedi	Kapasitesi	Yararlanan Sayısı
Eğitim ve Dinlenme Tesisi (Kamp)	4	244	600
Eğitim Tesisi	11	489	4.666
Lokal	94	4.590	30.982
Memur Evi	67	148	334
Misafirhane	155	1.843	39.255
Kreş	4	325	277
Diğer	15	646	2.530

LOJMANLAR	Toplam Sayı	Dolu	Boş	Kullanılmaz
Lojman	9.658	9.096	562	562

TELEFON/FAKS SAYISI	Toplam Sayı	Santrale Bağlı	Müstakil	Cep Telefonu
Telefon	3.600	1.118	2.287	195
Faks	391			
Toplam	3.991	1.118	2.287	195

Genel Müdürlüğün taşıtları aşağıdaki tabloda gösterilmiştir.

TAŞIT CİNSİ	MEVCUT TAŞIT SAYISI		
	BÜTÇE	DÖNER SERMAYE	TOPLAM
Binek otomobil		33	33
Station-Wagon	1	22	23
Arazi binek (en az 4, en çok 8 kişilik)	2	255	257
Minibüs (sürücü dahil en fazla 15 kişilik)	8	5	13
Pick-up (kamyonet, arazi hizmetleri için şoför dahil 3 veya 6 kişilik)		1.818	1.818
Midibüs (sürücü dahil en fazla 26 kişilik)		8	8
Kamyon (şasi-kabin tam yüklü ağırlığı en az 12.000 kg)	1	65	66
Kamyon (şasi-kabin tam yüklü ağırlığı en az 17.000 kg)		4	4
Ambulans (Tıbbi Donanımlı)		2	2
Motosiklet (en az 45-250 cc lik)	492	368	860
GENEL TOPLAM	504	2.580	3.084

2010 yılında 10 adet motosiklet ile 2 adet minibüs alımı planlanmıştır.

Genel Müdürlüğün iş makineleri aşağıdaki tabloda gösterilmiştir.

MAKİNE CİNSİ	ADET
Arazöz	948
Dozer	167
Greyder	132
Paletli Yükleyici	17
Loder	8
Ekskavatör	7
İlk Müdahale Aracı	147
Treyler	52
Seyyar Tamir Aracı	29
Su İkmal Aracı	177

2010 yılında; 20 arazöz, 110 su tankeri, 7 dozer, 19 treyler, 4 yanıcı madde temizleme makinesi, 221 ilk müdahale arazözü alımı planlanmıştır.

Orman Genel Müdürlüğü bilgisayar teknolojisi hizmetleri İdari ve Mali İşler Dairesi Başkanlığı bünyesinde bulunan Bilgi İşlem Şube Müdürlüğü tarafından yürütülmektedir. e-devlet projesi kapsamında bilişim entegrasyonunun sağlanması için önümüzdeki süreçte çalışmalara başlanacaktır.

Bilgisayar teknolojisi hizmetlerine ilişkin olarak;

1- Bilgisayar Ağ Hizmetleri

- Windows 2003 Server, Active Directory Ağı yönetimi, yapılandırması,
- Ağ güvenliği sağlama,
- Terminal bilgisayar yapılandırma ve yetkilendirme,
- Veri güvenliğini sağlama ve yedekleme işlemleri,

2- İnternet Hizmetleri

- Web sitesi bakım güncelleme,
- Kurumsal e-posta hizmeti sağlama,
- e-posta yoluyla gelen talepleri değerlendirme,

3- Donanım-Yazılım Hizmetleri

- Donanım-Yazılım temini ve güncellemesi,
- Donanım yapılandırması,
- Donanım arızalarının takibi ve giderilmesi,
- Yazılım yapılandırması, kurulum, bakım ve güncellemesi,

hizmetleri verilmektedir.

Genel Müdürlüğün teknoloji malzemeleri aşağıdaki grafikte gösterilmiştir.

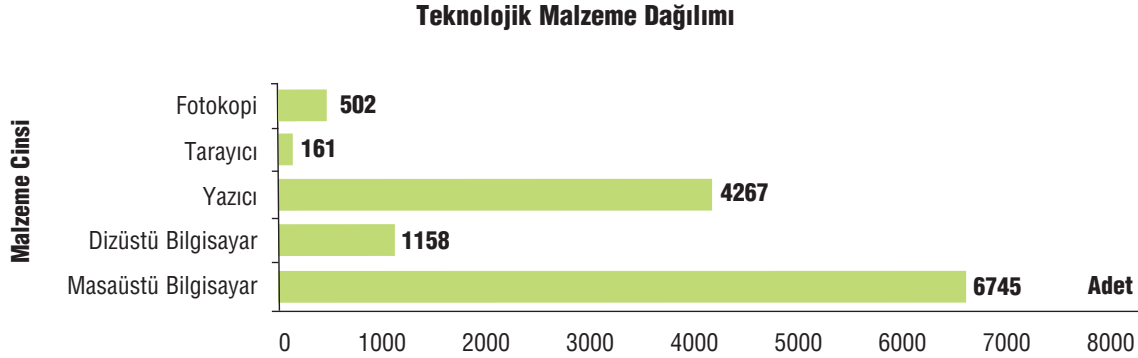

2010 yılında Orman Bilgi Sistemi Projesinin gerçekleştirilmesine yönelik olarak hazırlanan ve toplam bedeli 3 milyon TL. olan fizibilite etüt projesi yapılacaktır.

Ayrıca; 1,5 milyon TL. ödenekle "Doküman Yönetimi Sistemi Yazılımı Projesi" ile 3 milyon TL. ödenekle yapılması ivedi olan bilişim altyapısının kurulması amacıyla "Bilişim Altyapısı Kurulması Projesi" gerçekleştirilecektir.

Bu projeler bir yıllık olarak planlanmış olup, özellikle hazırlanacak fizibiliteye göre orman bilgi sisteminin kurulmasının 2014 yılına kadar tamamlanması planlanmaktadır.

D. İnsan Kaynakları

Orman Genel Müdürlüğünün taşra ve merkez birimlerinde 2008 yılı sonu itibarıyla istihdam edilen toplam personel sayısı; 32.142 dir. Çalışanların % 46'sı memur statüsünde, kalan % 54'ü ise sürekli ve geçici işçi statüsünde çalışmaktadır. 2008 yılı itibarıyla Genel Müdürlükte yaklaşık olarak % 35 oranında personel açığı bulunmaktadır. Orman Genel Müdürlüğü başta orman koruma hizmetleri olmak üzere temel ormancılık hizmetlerinin gerektiği şekilde yerine getirebilmesi amacıyla bünyesinde orman mühendisleri yanında orman muhafaza memurları da istihdam etmektedir. Bu memurlar aynı zamanda kurumda ciddi sıkıntısı çekilen ara teknik eleman açığını da gidermektedir.

Yatırım ve teknik ağırlıklı bir kurum olan Orman Genel Müdürlüğünde teknik elemanlar (mühendisler) tüm memurların % 27'sini ve ormanların korunmasında ve üretim işlerinde yoğun olarak görevlendirilen orman muhafaza memurları ise % 39' unu oluşturmakta olup, bu iki grup toplam memurların % 66'sı kadardır.

Son yıllarda Genel Müdürlüğün personel sayılarında hızlı düşüşler görülmektedir. Bunun sonucunda oluşan açığın kapatılabilmesi için yapılan açıktan atamalarla teknik personel sayısının kısmen yeterli hale getirilmesine karşın, diğer meslek gruplarında personel açığı ile teknik ve diğer kadro ve unvanlarda uzman personel açığı devam etmektedir.

Genel Müdürlüğün yıllar itibarıyla memur sayıları aşağıdaki grafikte gösterilmiştir.

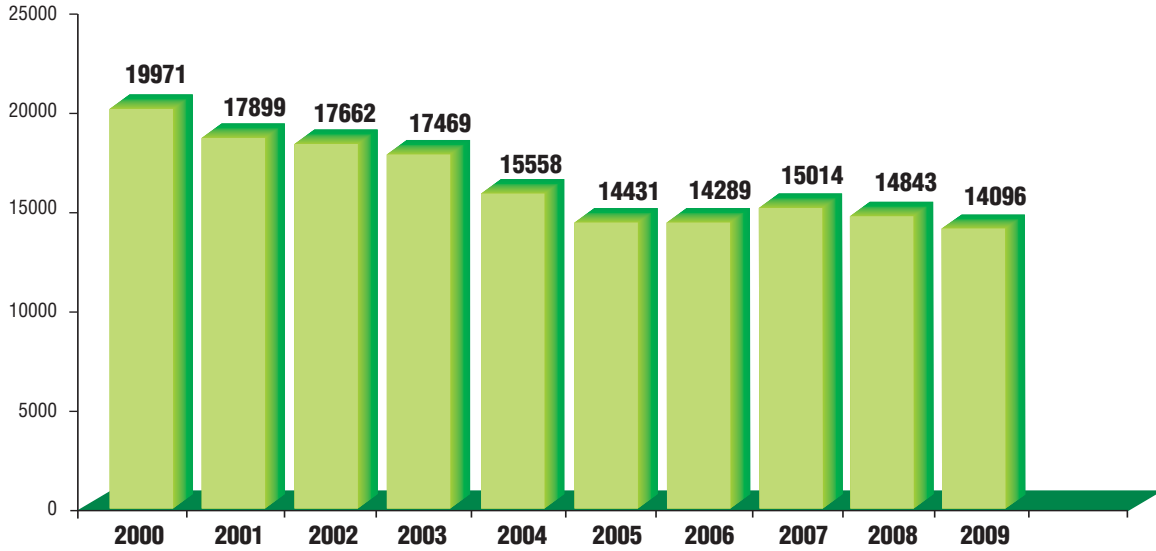

Genel Müdürlükte 2009 yılı itibarıyla; başta orman yangınlarıyla mücadele hizmetlerinde olmak üzere 13.508 daimi işçi ile 3.186 geçici işçi olmak üzere toplam 16.694 işçi istihdam edilmektedir.

E. Diğer Hususlar

Orman Genel Müdürlüğünün altı temel faaliyet ve hizmet alanı bulunmaktadır.

Bunlar;

- Ormanların korunması,
- Ormanların geliştirilmesi,
- Ormanlardan faydalanma,
- Orman sayılan alanlarda verilen izinler,
- Orman amenajmanı-harita ve fotogrametri hizmetleri,
- Orman yolları ve fiziki alt yapının geliştirilmesi hizmetleridir.

Ormanların Korunması

Ormanların korunması temel olarak ormanları; yangınlara, orman zararlılarına ve fiili müdahalelere karşı koruma faaliyetlerini içerir. Gerek Anayasanın ilgili maddesi, gerek 6831 sayılı Orman Kanunu, gerekse 3234 sayılı Orman Genel Müdürlüğünün Kuruluş Kanunu incelendiğinde, Orman Genel Müdürlüğünün en öncelikli faaliyet alanının ormanların korunması olduğu açıkça görülecektir. Bu temel amaç doğrultusunda ormanların korunması geleneksel olarak üç eksene oturmuş, koruma teşkilatı ve organizasyonu da buna göre yapılandırılmıştır.

Ormanların Geliştirilmesi

Ormanların geliştirilmesi normal ve bozuk yapıdaki bütün ormanların bakım, gençleştirme ve rehabilitasyon gibi silvikültür faaliyetleri ile orman içi açıklıklar ve uygun arazilerde yapılan yeni ağaçlandırmalarla orman alanlarının genişletilmesi faaliyetlerini içermektedir.

Ormanlardan Faydalanma

Ormanlardan faydalanma, başta odun ve odun dışı ürünler olmak üzere ormanlar tarafından üretilen her türlü ürün ve hizmetlerden azami derecede ve sürdürülebilir şekilde yararlanma faaliyetlerini kapsamaktadır. Bilindiği gibi ormanlar bir yandan değişik sektörlerde kullanılmak üzere yakacak ve endüstriyel odun hammaddesi arz ederken diğer yandan da ağaç, ağaççık, çalı ve otsu bitkilerin dal, sürgün, çiçek, meyve, tohum, kök ve yumru gibi odun dışı orman ürünleri için kaynak teşkil etmektedir.

Orman Sayılan Alanlarda Verilen İzinler

Kamu yararı ve zaruret bulunması halinde orman sayılan alanlarda ormancılık faaliyetleri dışındaki izin talepleri, 6831 sayılı Orman Kanununun 16, 17 ve 18 inci maddeleri ve bu maddeler uyarınca hazırlanan "Orman Sayılan Alanlarda Verilecek İzinler Hakkında Yönetmelik" hükümleri uyarınca değerlendirilmekte, uygun görülenlere Çevre ve Orman Bakanlığınca izin verilmektedir.

Ayrıca, Orman Kanununun 57 nci maddesi gereğince özel ağaçlandırma izinleri ve 2634 sayılı Turizmi Teşvik Kanununun 8 inci maddesi gereğince kültür ve turizm koruma ve gelişim bölgelerinde ve turizm merkezlerindeki orman sayılan alanlar Kültür ve Turizm Bakanlığı adına tahsis edilmektedir.

Orman Amenajmanı-Harita ve Fotogrametri Hizmetleri

Orman amenajmanı günümüz orman işletmeciliğinde teknik ve idari usulleri, zaman ve mekan düzeni içerisinde bünyesinde toplayan önemli bir ormancılık faaliyetidir. Amenajman planlarının yapımında fotogrametri, biyometri ve yersel metotlardan faydalanılmaktadır.

6831 Sayılı Orman Kanununa göre bütün ormanlar, amenajman planlarına göre yönetilir ve işletilirler. Amenajman planlarının yapılması, yaptırılması, yenilenmesi, bu planların uygulamalarının kontrol edilmesi, amenajmandaki gelişmelerin takip edilmesi, ormancılık hizmetlerinin gerektirdiği envanter verilerinin hazırlanması Orman Genel Müdürlüğü'nün önemli faaliyetlerindedir.

Ormancılık faaliyetleri; geniş arazi parçaları üzerinde ve açık doğa şartlarında, yenilenebilir doğal kaynaklardan olan ve dinamik bir yapı arz eden ormanlar üzerinde yapılmaktadır. Farklı ekosistemlerin birleşiminden oluşan ormanlarda bu çalışmalara ilişkin hava fotoğrafı, uydu görüntüsü, harita ve fotogrametrik altlıklara ihtiyaç duyulmaktadır. Bu amaçla hava ve yer fotoğraflarının temin edilmesi, yorumlanması, üretilmesi, dağıtımı ve bunlara ilişkin işlerin ormancılığın çeşitli faaliyet alanlarına yayılarak hizmetlerin daha süratli, ekonomik, etkin ve verimli bir şekilde yapılması Genel Müdürlüğü'nün önemli bir faaliyet alanını oluşturmaktadır.

Orman Yolları ve Fiziki Altyapının Geliştirilmesi Hizmetleri

Fonksiyonel planlama amaçları doğrultusunda her türlü ormancılık faaliyetlerinin gerçekleşmesi için "fonksiyonel planlama yol ihtiyacının 210.000 km. olduğu" tespit edilmiştir. 2007 yılı sonu itibarıyla; mevcut üretim amaçlı orman yolu 138.689 km olup % 96 sı gerçekleşmiştir. Kule kulübe yolu 811 km, depo ve dâhili yolu 1.478 km, yangın emniyet yol ve şeridi 16.306 km, il ve köy yollarının standart olanları yaklaşık 40.000 km olmak üzere toplam mevcut orman içi yol ve şeritlerin miktarı 197.295 km' dir. Bu yolların dışında 2007 yılı sonuna kadar inşa edilen 6.277 km traktör yolu ve yaklaşık 20.000 km yayla, mezra, tarım, maden yolu gibi standart dışı yollar mevcuttur.

F. Ormancılık Sektörünün Yapısı ve Özellikleri

Günümüzde genel olarak ormancılık; toplumun orman ürünlerine ve hizmetlerine olan gereksinimlerini sürekli ve optimal olarak karşılamak amacıyla biyolojik, teknik, ekonomik, sosyal, kültürel ve yönetsel çalışmaların tümünü kapsayan çok yönlü ve sürdürülebilir bir etkinlik olarak tanımlanmaktadır. Diğer bir deyimle ormancılık, biyolojik ve teknik özelliğinin yanında ekonomik, sosyal, kültürel ve yönetsel boyutu ön planda olan bir orman kaynakları yönetim mesleği olarak algılanmaktadır.

Ormancılık; orman kaynaklarına toplumun refahı doğrultusunda bilinçli müdahale etmektir. Bunu yaparken, toplum taleplerini, ormancılık sektörünün diğer sektörlerle, bölgeyle ve makro ekonomik yapıyla olan ilişkilerini, ülke ve sektör kısıtlarını dikkate almak, parasal faydaları diğer faydalarla dengelemek, ekonomik, sosyal ve biyofizik sonuçları farklı olan alternatifler üretmek ve çok ölçütlü karar verme tekniklerini kullanarak aralarından seçim yapmak çağdaş ormancılık anlayışının gereklidir.

Ormancılığı diğer sektörlerden ayıran, kapsamının ve boyutlarının açıklanmasına yardımcı olan en önemli özellikleri şunlardır;

- Ormancılık doğal şartlara açık bir arazi işletmesidir. Her şeyden önce toprağa bağlı, yenilenebilen biyolojik bir varlık söz konusu olduğu için her türlü risk faktörü önem arz etmektedir.
- Ormancılık sektöründe üretim süresi (idare süresi) diğer sektörlerle göre daha uzundur. Genellikle 20 yıldan az olmayan üretim süresi, bazı ağaç türleri için 200 yıla kadar çıkmaktadır. Keza toprak faktörünü de en çok kullanan bir sektördür. Dolayısıyla zamanı ve mekanı yoğun olarak kullanan sektörlerin başında gelmektedir.
- Ormancılıkta çok yönlü yararlanma esastır. Yani sadece maddesel ürünler değil, zamana ve mekana bağlı olarak ondan daha önemli olan ve çoğu kez değeri para ile ölçülemeyen hizmetler ve faydalar da söz konusudur. Toplumsal faydalar yaratma, iktisadilik, verimlilik, sürdürülebilirlik, çok yönlü yararlanma vb. ilkeler kârlılıktan daha önemli olduğundan sermayenin % 3 gibi düşük bir faizle çalıştığı kabul görmektedir. Bu özellik çok boyutlu karar vermeyi bir zorunluluk haline getirmekte, uzun dönemli, tutarlı ve çok boyutlu planlamanın gereğini ve önemini ortaya koymaktadır.

- Ormancılıkta sadece bugünkü nesillerin ihtiyaçlarını karşılamak yeterli değildir. Gelecek nesillerin ihtiyaçlarını da bugünden gözetmek gerekir. Bu anlayış devamlılık ilkesini doğurmuştur. Sürdürülebilir kalkınmanın temelinde ekonomi ve ekolojinin birbirini dengeleyecek şekilde uyumlaştırılması yer alır. Ormanlar, kara ekosistemleri içinde büyük bir paya sahip olup, sürdürülebilir kalkınmanın yolu sürdürülebilir ormancılıktan geçmektedir. Bu nedenle ormancılıkta kısa vadeli yaklaşımlar yerine sürdürülebilirlik yaklaşımının esas alınması zorunludur.
- Ormancılık, sermaye yoğun bir sektördür. Özellikle odun hammaddesi üretiminde bu kapitalin % 90'ını arazi ve ağaç serveti oluşturmaktadır. Tamamı öz sermaye olup, ürün ile sermaye değerlerinin sağlıklı bir şekilde tayin edilmesinde birtakım güçlükler vardır. Keza, ürün ile kapital canlı bir varlık olan ağaç servetinde özdeşleşmiştir.
- Ormancılık sektörü ürettiği pek çok mal ve hizmetlerle kendisi dışındaki pek çok sektöre girdi vermektedir. Yani pek çok sektöre alt yapı oluşturmakta, hazır arz yaratarak etkin faaliyet göstermelerini sağlamakta, dolayısıyla makro amaçlara ulaşmada ve sosyo-ekonomik yapıyı geliştirmede (istihdam, katma değer yaratma vb.) önemli bir sektör görünümündedir. Bu özelliği nedeniyle ileri bağlantıları yüksek bir sektördür. Buna karşılık diğer sektörlerden pek az girdi aldığı için geri bağlantıları düşük bir sektördür.
- Ormancılık sektörü girdi-çıkıtı ilişkileri ya da teknoloji ve ölçek yönünden esnek olan, dolayısıyla stratejik ve taktik nitelikli bir sektördür.
- Ülkemizde kişi başına düşen orman alanı 0,34 ha. olup, gelişmiş ülkelere göre düşük bir düzeydedir. Yaklaşık % 25'i ağaçlandırma ile verimli hale getirilmesi mümkün görülen ormanların 3,5 milyon hektarı aynı zamanda orman üstü ve orman içi mera niteliğindedir. Bozuk ve verimsiz karakteri ağır basan ormanların biyolojik çeşitlilik ve miktar olarak da ülke yüzeyine dengeli dağılım göstermemektedir.
- Türkiye'de ormancılık; ulusal kalkınma planlarına göre Tarım Sektörü içinde bir alt sektör olarak yer almaktadır. Türkiye İstatistik Kurumunun birincil ve ikincil orman ürünlerinin ve hizmetlerinin bilançolarına yansıyan parasal değerlerine göre yaptığı hesaplamalar sonucunda ormancılık sektörünün Gayri Safi Milli Hasıla' ya (GSMH) katkısı % 0,8 bulunmuştur. Ancak, diğer sektörlerle bedelsiz veya düşük bedelle verilen girdilerden doğan sübvansiyonlar da dikkate alındığında bu payın daha yüksek olduğu değerlendirilmektedir. Buna bilançolarına yansımayan ot, yaprak, su, bal, reçine vb. odun dışı ürünler eklendiğinde gerçek katkı payı bulunmuş olacaktır.
- Türkiye ekonomisini oluşturan 64 sektörün ileri bağlantısı ortalama 0,387 iken, ormancılık sektöründe bu rakam 0,786 dır. Yani ormancılıktaki birim çıktının öteki sektörleri uyarma veya geliştirme etkisi pek çok sektörden büyüktür. Ormancılık sektörünün geri bağlantısı ise, ülke ortalamasından küçüktür (0,127). Diğer yandan, sektörün istihdam çarpanı 0,291 olup, 64 sektör içerisinde 17 nci sırada yer almaktadır. Yani birim çıktı başına en çok istihdam sağlayan sektörler arasındadır.
- Ormancılık sektörü yılda yaklaşık 3,5 milyon ton fuel-oil' e eşdeğer bir enerji katkısı sağlamaktadır.
- Türkiye'de ormancılık, genel kabulün aksine emek-yoğun bir sektör olup, yıllık ortalama 15 milyon adam-gün işlendirme imkanı sağlamaktadır. Orman köylerine ve diğer sektörlerle yaptığı kaynak aktarımı da yüksektir.
- Ormancılık sektörü doğal yaşamın ve biyolojik çeşitliliğin korunmasında önemli bir işleve sahiptir. Keza ülkemizde önemli olan erozyonun önlenmesi, su rejiminin düzenlenmesi, toplum sağlığı, iklimi düzenleme, çevresel, rekreasyonel, turizm vb. kolektif faydaları nedeniyle önemli ve vazgeçilmez bir sektördür.
- Kadastro ve mülkiyet problemleri halledilmemiş, kırsal yoksulluğu had safhada olan yaklaşık 7 milyon orman köylüsünü içinde barındıran ve dolayısıyla sosyo-ekonomik baskılardan fazla etkilenmekte olan bir sektördür.

2. PERFORMANS BİLGİLERİ

A. Temel Politika ve Öncelikler

Ulusal Ormancılık Programında temel ormancılık politikamız; "ormanların ve alanlarının; bütünlüğünün, biyolojik çeşitliliğinin, sağlığının, gençleşme kapasitesinin ve verimliliğinin korunmasını ve geliştirilmesini sağlayacak çok fonksiyonlu ormancılık faaliyetlerinin, orman teşkilatı ile diğer ilgi gruplarının (yerel halk, sivil toplum örgütleri, özel sektör, yerel yönetimler, üniversiteler, diğer kamu kuruluşları, toplum kesimleri vb.) katılımı ve işbirliği ile yönetimi, havza bazında entegre olarak planlanması ve uygulanmasının gerçekleştirilmesidir." Şeklinde belirlenmiştir.

2004-2023 dönemini kapsayan ve ilgili tüm tarafların katılımıyla hazırlanmış olan bu temel politika ışığında, yerel düzeyde yetki ve sorumlulukların güçlendirilmesine, kurumsal kapasitenin geliştirilmesine, uygun yasal ve finansal mekanizmaların oluşturulmasına ihtiyaç bulunmaktadır.

Ormancılık politikalarının uygulanmasında ülkemizin ihtiyaç duyduğu odun hammaddesinin, herhangi bir darboğaz oluşturmadan yurtiçi imkânlarla karşılanması esastır. Bunun için de mevcut verimli ormanların, devamlılık prensibi içerisinde rasyonel bir şekilde işletilmesi, bozuk orman alanlarının süratle rehabilitasyonu ve özellikle orman içi açıklıklarda yüksek odun hâsılatı alacak şekilde hızlı gelişen yerli türlerle ağaçlandırılması temel ilkedir.

Uluslararası ormancılık sürecinde alınan kararlar ve geliştirilen stratejiler ile ülkemizde elde edilen deneyimler; ormancılıkta uygulanacak politika ve öncelikleri yönlendirmektedir. Rio sonrası başlayan uluslararası ormancılık süreci ve alınan kararlar ile Avrupa Ormanlarının Korunması Bakanlar Konferanslarının belirlediği gelişmeler ormancılığımızın dış çerçevesini çizerken, ulusal düzeyde iki kez yapılan Ormancılık Şurası, Dünya Bankası Ormancılık Sektör İncelemesi, Ulusal Ormancılık Programı ve Cumhuriyetin 100. Yılında Ormancılığımıza Bakış çalışmaları ormancılığımızın iç dinamiklerini oluşturmuştur.

Dolayısıyla gerek uluslararası düzeyde gerekse ulusal düzeyde ülkemiz ormancılık konuları katılımcı yöntemlerle irdelenmiştir. Bu çalışmalar sırasında ortak tespitler yapılmış ve bazı politika ve önceliklerde mutabık kalınmıştır.

Bu çerçevede Genel Müdürlüğün politika ve öncelikleri aşağıdaki şekilde sıralanabilir.

- Sunulan hizmetlerin yerine getirilmesinde sürekli gelişim, katılımcılık, saydamlık, hesap verebilirlik, öngörülebilirlik, beyana güven ile hizmetten yararlananların ihtiyacına ve hizmetlerin sonucuna odaklılık esası.
- Stratejik yönetim ve performans esaslı yönetim anlayışının oluşturulması.
- İnsan kaynaklarının; performans odaklı yönetimi esası çerçevesinde verimli ve etkili bir şekilde değerlendirilmesi.
- Hizmetlerin sunumunda eşitlik ilkesi.
- Her türlü kaynağın etkili ve verimli şekilde kullanımı için gerekli tedbirlerin alınması ve bu maksatla benzer nitelikte faaliyet gösteren diğer kamu kurum ve kuruluşları, sivil toplum kuruluşları ve meslek örgütleriyle işbirliği yapılması,

- Faaliyetlerin, maliyet-fayda veya maliyet-etkinlik analizi yapılarak bütçelendirilmesi,
- Ormancılık faaliyetlerinde çevre dostu uygulamaların teşvik edilmesi, çevreye uyumlu teknolojilerin transferi konusunda diğer birimlerle işbirliği yapılması,
- Katılımcılık ilkesi çerçevesinde, faaliyetlerin yerine getirilmesinde, verimliliğin sağlanması için diğer kamu kuruluşlarının, özel sektörün ve sivil toplum örgütlerinin bilgilendirilmesi ve sivil toplum örgütlerine teknik destek verilmesi.
- Sürdürülebilir orman yönetimi için sağlıklı ve güçlü bir finansman yapısının kurulması.
- Bütçede istikrarın ve dolayısıyla sürdürülebilirliğin sağlanması için bütçe disiplininin sağlanması.
- Ormancılık faaliyetlerinin mümkün olan en ileri düzeyde özel sektöre taahhüt yoluyla yaptırılması için Genel Müdürlüğümüz birimlerinin ve ormancılık alanında faaliyette bulunan özel sektörün teşvik edilmesi.
- Bu bağlamda orman mühendisleri yetki yasası çerçevesinde kurulacak olan yeminli bürolar sisteminin geliştirilmesi konusunda teknik destek verilmesi.
- En önemli politika önceliği olan ormanların etkin bir şekilde korunması faaliyetlerinin bütçeleme sırasında önceliklendirilmesi,
- Ormanların korunmasında halkla işbirliğinin sağlanması,
- Orman ürün ve hizmetlerinin arzında sürekliliğin sağlanması,
- Mevcut ormanların geliştirilmesi ve verimliliğinin artırılması,
- Planlamada ve silvikültürde ekolojik prensiplere riayet edilmesi,
- Ormancılığımızın en önemli sorunu olan kadastrо konusundaki çalışmaların sonuçlandırılması için bu çalışmalara yeterli kaynak aktarılması.
- Bilişim teknolojilerinden maksimum düzeyde faydalanılması.

B. Amaç ve Hedefler

MİSYONUMUZ

Orman ve orman kaynaklarını her türlü tehlikelere karşı korumak, doğaya yakın bir anlayışla geliştirmek, ekosistem bütünlüğü içinde ve topluma çok yönlü sürdürülebilir faydalar sağlayacak şekilde yönetmektir.

VİZYONUMUZ

İnsana, doğaya ve çevreye duyarlı, sürdürülebilir orman yönetimini sağlayan şeffaf ve saygın bir kurum olmaktır.

TEMEL DEĞERLERİMİZ

- Sürdürülebilirlik
- Katılımcılık
- Şeffaflık ve Hesap Verebilirlik
- Güvenilirlik
- Yerellik
- Verimlilik ve Maliyet Etkenliği
- Küresel Sorumluluk
- Doğaya, Çevreye ve İnsana Duyarlılık
- Doğal Peyzaja Saygı, Doğaya Uyumluluk
- Biyolojik Çeşitliliği Koruma
- Kırsal Halkın İstekleri ile Kültür ve Geleneklerine Saygı
- Ekosistem Tabanlı Çok Fonksiyonlu Planlama
- Toplum Yararına Hakça Paylaşım
- Koruma- Kullanma Dengesi
- Stratejik Yönetim, Etkin Denetim
- Çalışan ve Müşteri Memnuniyeti
- Takım Çalışması
- Sektör İçi ve Sektörler Arası Eşgüdüm
- Korumada Önleyici Tedbirlere Ağırlık Vermek
- Bilgi Teknolojileri Kullanımı
- Halkla İlişkiler ve Kamuoyunun Bilinçlendirilmesi

STRATEJİK AMAÇ 1: ORMANLARI, ORMAN SAYILAN YERLERİ VE BU YERLERDEKİ BİYOLOJİK ÇEŞİTLİLİĞİ, HER TÜRLÜ BİYOTİK VE ABİYOTİK ZARARLILARA KARŞI KORUMAK.

Toplumun ormanlardan beklentilerini sürdürülebilir şekilde ve optimum düzeyde karşılamak ve ormanların gördüğü hizmetleri gelecek nesillerin yararlanmasına sunmak, ancak ormanların iyi bir şekilde korunmasıyla mümkün olabilir. Ülkemiz ormanları uzun yıllardan beri değişik sebeplerden ötürü sürekli baskı altında kalmış ve bunun neticesinde koruma ihtiyaçları ön plana çıkmıştır.

Farklı özellikleri içinde barındırması, biyolojik çeşitliliği koruması, toprak ve su kaynaklarını muhafaza etmesi, hidrolojik döngünün sürekliliği ve iklim dengesi gibi topluma dönük faydalarının fark edilmesi ormanların önemini ve koruma ihtiyacını giderek daha da artırmaktadır.

Diğer yandan ülkemizde arazi yapısının dağlık ve aşırı meyilli olması, toprağın özelliklerinin ve verim gücünün yetersiz olması, iklim şartlarının ise yeniden orman yetiştirmeye çok elverişli olmayışı gibi nedenler niteliği ne olursa olsun mevcut ormanların korunmasının gerekliliğini ortaya koymaktadır.

Ülkemizde ana tehdit faktörleri dikkate alındığında ormanların korunması amacı temel olarak

- Ormanların biyotik ve abiyotik zararlara karşı korunması,
- Ormanların alan ve sınırlarının korunması,
- Ormanların içinde barındırdıkları biyolojik çeşitliliğin korunması konularını teşkil etmektedir.

Orman Genel Müdürlüğü, bir yandan ormanların koruma kullanma dengesi içerisinde geliştirilmesini sağlarken diğer yandan da ormanların gördüğü her türlü hizmeti bugün ve gelecek nesillere aktarmayı amaçlamaktadır. Bu çerçevede ormanlara zarar veren tehditlere karşı bir taraftan kararlılıkla ve etkin bir şekilde mücadele ederken, diğer taraftan da ormanların korunması yönünde toplumda ulusal bir bilinç oluşturmayı amaçlamaktadır.

Hedef 1.1: Orman yangınlarıyla mücadelede önleyici tedbirler artırılabilecek, yangınla mücadele organizasyonu güçlendirilecek ve bu kapsamda yangına birinci derecede hassas bölgelerde ilk müdahale süresi 20 dakikaya indirilecektir.

Hedef 1.2: Orman zararlılarıyla mücadele kapasitesi artırılabilecek; bu kapsamda mekanik, biyolojik ve biyoteknik mücadele oranı % 90'a çıkarılacaktır.

Hedef 1.3: Ormanlara yönelik olumsuz insan müdahalelerine karşı alınacak önleme tedbirleri artırılabilecek ve bu kapsamda işlenen orman suçlarının sayısı her yıl % 2 oranında azaltılacaktır.

Hedef 1.4: 2014 yılı sonuna kadar bütün ormanların sınırlandırma ve kadaastro işlemleri bitirilecektir. Kadastronu bitirilen ve kesinleşen ormanların tapuya tescil işlemleri tamamlanacaktır.

Hedef 1.5: Orman alanlarındaki biyoçeşitlilik tespitleri yapılacak, biyoçeşitlilik bir fonksiyon olarak amenajman planlarına entegre edilecek ve bu amaçla 450.000 hektar alan planlanacaktır. Bu alanlar düzenli olarak izlenecek ve korunması gerekenler koruma altına alınacaktır.

Hedef 1.6: Orman ekosistemlerinin sağlığı izlenecek, 2014 yılı sonuna kadar atmosferik kirlilik, iklim değişikliği ve diğer etkenlerin ormanlar üzerindeki etkileri ölçülerek elde edilen bulgular değerlendirilecektir.

Hedef 1.7: Ormanlık altyapısının güçlendirilmesi amacıyla 2014 yılı sonuna kadar toplam 7.500 km yeni orman yolu yapılacaktır. Bu kapsamda ayrıca, geçmiş yıllarda yapılan mevcut yolların iyileştirilmesini sağlamak için her yıl % 3 oranında orman yolu standart hale getirilecektir.

STRATEJİK AMAÇ 2: MEVCUT ORMANLARI GELİŞTİRMEK, VERİMLİLİĞİNİ ARTIRMAK VE ALANLARINI GENİŞLETMEK.

Mevcut ormanların geliştirilmesi ve verimliliğinin artırılması ile uygun arazilerde yeni ormanlar kurularak orman alanlarının genişletilmesi ormancılığımızın ikinci temel amacını oluşturmaktadır.

Ormanlardan en az masrafla koşulların elverdiği ölçüde en yüksek kalite ve kantitede çok yönlü ürün elde etmek ve ulusal ekonominin çeşitli orman ürünleri taleplerini ve ormanın kendisinden beklenen çok yönlü faydalanmayı (ekonomik, ekolojik ve sosyal) sürekli olarak karşılayabilecek nitelikte dış etkenlere dayanıklı verimli ormanlar meydana getirmek önemli ormancılık faaliyetleri arasında yer alır.

Mevcut ormanların bakımı, yaşlı ormanların gençleştirilmesi, verimsiz ormanların rehabilitasyonu gibi silvikültürel faaliyetler ormanların geliştirilmesi ve verimliliğinin artırılması için son derece önemlidir. Bu tür faaliyetler aynı zamanda; ormanların dış etkenlere karşı direncinin artırılması, uyum kabiliyetinin yükseltilmesi, tabii ve biyolojik dengeyi bozmadan biyotik ve abiyotik tehlikelere karşı dayanıklı ormanların kurulması, mevcutların imar edilmesi, teknik bakım müdahaleleriyle verimliliğinin artırılması ve ormanın sağlıklı bir yapıya kavuşturulması, olgunluk çağına ulaşmış yaşlı meşcerelerin gençleştirilmesi, çok yönlü fonksiyonlar gören ormanların kurulması ve yanan alanların yeniden ormanlaştırılması tekniklerini kapsar. Ülkemiz ormanlarının yarısı verimsiz ve önemli bir kısmı da baltalıktır. Baltalıkların koruya tahvili çalışmalarının yanı sıra, verimsiz orman alanlarının rehabilite edilerek verimli hale dönüştürülmesi önem taşımaktadır. Bu yüzden plan döneminde; ormanların her türlü bakımı, bozuk ormanların rehabilitasyonu, baltalıkların koruya tahvil edilmesi, idare süresini dolduran ormanların doğal yolla gençleştirilmesi, başarı oranı düşük doğal gençleştirmelerin mutlaka tohum ekimi veya fidan dikimi ile tamamlanması öncelikli hedeflerdir.

Hedef 2.1: 2014 yılı sonuna kadar verimli ormanların iyileştirilmesine ve verimliliğinin artırılmasına yönelik silvikültürel bakım tedbirleri % 10 artırılabilecektir.

Hedef 2.2: Her yıl 300.000 hektar bozuk orman alanında rehabilitasyon çalışması yapılacak, verimli orman alanı 12.000.000 hektara çıkarılacaktır.

Hedef 2.3: 2014 yılı sonuna kadar 75.000 hektar alanda doğal gençleştirme, 65.000 hektar alanda da yapay gençleştirme çalışması yapılacaktır.

Hedef 2.4: Piyasa taleplerine uygun ürün elde etmek üzere; plan döneminde toplam 85.000 hektar alanda kaliteli odun, tohum ve meyve verimliliğine yönelik budama yapılacaktır.

Hedef 2.5: 2014 yılı sonuna kadar 15.000 hektar alanda öncelikle hızlı gelişen yerli türlerle olmak üzere endüstriyel plantasyonlar kurulacaktır.

Hedef 2.6: Gençleştirmeye ayrılan alanlarda her yıl 100 adet silvikültür planı yapılacaktır.

Hedef 2.7: Orman varlığımız, ülke toplam alanının % 30'una çıkarılacaktır.

STRATEJİK AMAÇ 3: ORMANLARIN ÜRETTİĞİ MAL VE HİZMETLERDEN TOPLUMUN GELİŞEN VE DEĞİŞEN BEKLENTİLERİNİ EN ÜST DÜZEYDE KARŞILAMAK, ORMANLARDAN ÇOK YÖNLÜ VE SÜRDÜRÜLEBİLİR ŞEKİLDE FAYDALANMAK.

Küresel ve ulusal talepler doğrultusunda, ormanların ekonomik, ekolojik, sosyal ve kültürel fonksiyonlarının bir ekosistem bütünlüğü içerisinde ele alınması ve ormanların sürdürülebilir orman yönetimi ilkelerine göre yönetilmesi günümüz ormancılık anlayışının temel yaklaşımıdır.

Ormanların ekonomik fonksiyonları kapsamında; ülkemizin orman ürünleri ihtiyacının herhangi bir darboğaz oluşturmadan yurtiçi imkânlarla karşılanması esastır. Bunun için verimli orman alanlarının, devamlılık prensibi içerisinde rasyonel bir şekilde işletilmesi, üretimlerinin gerçekleştirilmesi, pazarlaması ve kısa zamanda en yüksek odun hâsılası alacak şekilde yönetilmesi temel ilkedir. Bu temel ilke çerçevesinde; ormanların kapasiteleri dikkate alınarak mümkün olan en yüksek kalite ve kantitede odun üretiminin sürdürülebilir olarak gerçekleştirilmesi, odun ve odun dışı orman ürünlerinde standardizasyon ve sertifikalandırma, üretiminin disipline edilmesi Genel Müdürlüğün önemli hedefleri arasında yer almaktadır.

Hedef 3.1: 2014 yılı sonuna kadar; 8.600.000 hektar orman alanının çok amaçlı faydalanmaya uygun olarak envanteri çıkarılacak ve amenajman planları yapılacaktır.

Hedef 3.2: 2014 yılı sonuna kadar Türkiye ulusal orman envanteri hazırlanacaktır.

Hedef 3.3: Sürdürülebilir Orman Yönetimi (SOY) Kriter ve Göstergelerinin uygulanmasına 2014 yılı sonuna kadar tüm orman işletme müdürlükleri bazında geçilecektir.

Hedef 3.4: Ormanların üretim gücü dikkate alınarak, piyasanın taleplerinin en yüksek seviyede ve kalitede karşılanması amacıyla 2014 yılı sonuna kadar 90.000.000 m³ endüstriyel ve yakacak odun üretimi yapılacaktır. Endüstriyel odun üretiminde verimlilik % 84'e çıkarılacak, kaliteli tomruk üretimi ise 30.000 m³ artırılabilecektir.

Hedef 3.5: Üretimde verimliliğin artırılması ve maliyetlerinin azaltılması amacıyla dikili satış sistemi yaygınlaştırılacak ve bu kapsamda 2014 yılı sonuna kadar toplam odun üretimi içerisindeki dikili satış payı % 50' ye çıkarılacaktır.

Hedef 3.6: Odun dışı orman ürünlerinin (ODOÜ) potansiyeli tespit edilerek, faydalanma düzenlenecek ve plan döneminde ekonomik öneme sahip (ODOÜ) ürün çeşit ve miktarı % 25 oranında artırılabilecektir.

Hedef 3.7: Talebe uygun üretim-pazarlama yapabilmek için piyasaların takibine yönelik yılda en az 2 defa piyasa analizleri yapılacaktır.

Hedef 3.8: 2014 yılı sonuna kadar en az 3 orman işletme müdürlüğünde; standardizasyon, sertifikalandırma/yeşil etiket model çalışmaları başlatılacak ve uygulamaya geçilecektir.

Hedef 3.9: İklim değişikliği ile mücadele kapsamında ormanların artan ekolojik işlevleri yanı sıra koruyucu ve çevresel hizmetlerinden daha fazla faydalanılması yönünde çalışmalar yapılacaktır.

Hedef 3.10: Ormanların sosyal, kültürel, bilimsel, sportif ve estetik hizmetlerinden toplumun daha fazla faydalanmasını sağlamak amacıyla toplam 250 adet kent ormanı ve mesire yeri kurulacak ve 5 adet arboretumun altyapısı tamamlanacaktır.

STRATEJİK AMAÇ 4: SÜRDÜRÜLEBİLİR ORMAN YÖNETİMİNİ SAĞLAMAYA, DAHA HIZLI VE KALİTELİ HİZMET SUNMAYA VE BELİRLENEN STRATEJİK AMAÇLARA ULAŞMAYA YÖNELİK KURUMSAL GELİŞİMİ SAĞLAMAK.

Kamu yönetimi reformu, kamu kuruluşlarının verimlilik esaslı hareket etmelerini sağlayacak çeşitli bakış açılarının uygulanmasını önermektedir. Bu kapsamda stratejik planda yer alan dördüncü stratejik amaç, Kurumun belirlemiş olduğu vizyona ve stratejik amaçlara ulaşılabilecek kurumsal gelişimi sağlamaktır.

Hızlı bir değişimin yaşandığı dünyada ve ülkemizde ürün ve hizmetlerin sunumunda ve müşterilere ulaştırılmasında kurumlardan beklentiler sürekli artmakta ve çeşitlenmektedir. Günümüzde, kurumların ilerleme ve gelişmeleri, değişime dönüşüm yaparak cevap verebilme kabiliyetlerine bağlı hale gelmiştir. Bir kurum ne derece etkin ve modern olursa olsun, içyapısındaki ve dış çevresindeki değişimle birlikte diğer kurumlarla, sunduğu ürün ve hizmetleri kullananlarla olan etkileşimi, onu sürekli olarak yenilenmeye iter. Bu çerçevede kurumlar ekonomik, sosyal, politik ve teknolojik gelişmeleri adım adım izlemek ve gerekli önlemleri almak zorundadırlar.

Stratejik Planda; daha etkili ve etkin bir yönetim yapısı anlayışını uygulamak amacıyla Kurumun, birimlerin ve personelin performansını sürekli iyileştirecek bir metodoloji benimsenmiş ve beş yıllık süreç sonunda bütün iş süreçlerinin tanımlanması, iyileştirilmesi, performans sisteminin kurulması ve personelin yetkinliklerinin artırılması amaçlanmaktadır.

Hedef 4.1: Stratejik yönetim anlayışı çerçevesinde Genel Müdürlüğün organizasyon yapısı, iş süreçleri ve norm kadro çalışmaları gözden geçirilecek, iç kontrol sistemi kurulacaktır.

Hedef 4.2: Müşteri ve çalışanların memnuniyet oranı her yıl % 2 oranında artırılabilecektir.

Hedef 4.3: Genel Müdürlüğün sahip olduğu insan kaynakları sürekli geliştirilecek, uzmanlaşma ve liyakate dayalı atama ve terfi mekanizmaları oluşturulacaktır.

Hedef 4.4: Genel Müdürlüğün finansman yapısı güçlendirilecektir.

Hedef 4.5: Ormancılık mevzuatı iyileştirilecek, daha hızlı ve etkin bir hukuk hizmeti sağlamaya yönelik mekanizmalar geliştirilecektir.

Hedef 4.6: 2014 yılı sonuna kadar Genel Müdürlüğün merkez ve taşra birimlerinde bilgi ve iletişim teknolojilerinin alt yapısı tamamlanacak ve yönetim bilgi sistemi kurulacaktır.

Hedef 4.7: Genel Müdürlüğün faaliyetleri tanıtılacak, toplumun ormanlar ve ormancılıkla ilgili konularda sürekli bilgilendirilmesi sağlanacaktır.

Hedef 4.8: Uluslararası ormancılık sürecinde alınan kararların ormancılığımıza entegrasyonu sağlanacak, yakın ve komşu ülkelerle ormancılık alanında işbirliği geliştirilecektir.

C. Performans Hedef ve Göstergeleri İle Faaliyetler

Orman Genel Müdürlüğü'nün 2010 yılı performans programı 2010-2014 Dönemi Stratejik Planında yer alan amaç ve hedeflerle uyumlu olarak hazırlanmasına özen gösterilmiş olup, toplam 24 adet performans hedefi ile 105 adet performans göstergesi belirlenmiştir. Bu hedef ve göstergeler için belirlenen faaliyet sayısı ise 25 adet olmuştur.

Performans Hedefleri

Hedef.1- Orman yangınlarıyla mücadelede önleyici tedbirler artırılacak ve yangınla mücadele organizasyonu güçlendirilecektir.

Hedef.2- Orman zararlılarıyla mücadele kapasitesi artırılacak; bu kapsamda biyolojik, biyoteknik ve mekanik mücadele oranı yükseltilecektir.

Hedef.3- Ormanlara yönelik olumsuz insan müdahalelerine karşı alınacak önleme tedbirleri artırılacak ve bu kapsamda işlenen orman suçlarının sayısı % 2 oranında azaltılacaktır.

Hedef.4- Ormanların sınırlandırma ve kadastro işlemlerinin yapılması sağlanarak, Kadastrosu bitirilen ormanların tapuya tescil işlemleri tamamlanacaktır.

Hedef.5- Amenajman Planları yenilenen orman alanlarındaki biyoçeşitlilik tespitleri yapılacak, gerekli tür ve alan korumaları sağlanacaktır.

Hedef.6- Orman ekosistemlerinin sağlığı izlenecek, atmosferik kirlilik, iklim değişikliği ve diğer etkenlerin ormanlar üzerindeki etkileri ölçülerek elde edilen bulgular değerlendirilecektir.

Hedef.7- Ormanlık altyapısı güçlendirilecek, mevcut yollar %3 oranında iyileştirilerek standart hale getirilecektir.

Hedef.8- Verimli ormanlar iyileştirilerek verimliliği artırılacaktır.

Hedef.9- Bozuk orman alanlarında 300.000 hektar rehabilitasyon çalışması yapılacaktır.

Hedef.10- Doğal ve yapay gençleştirme çalışması yapılacaktır.

Hedef.11- Kaliteli odun, tohum ve meyve verimliliğine yönelik budama yapılacaktır.

Hedef.12- Hızlı gelişen yerli türlerle endüstriyel plantasyonlar kurulacaktır.

Hedef.13- Gençleştirmeye ayrılan alanlarda 100 adet silvikültür planı yapılacaktır.

Hedef.14- Orman alanlarının çok amaçlı faydalanmaya uygun olarak amenajman planları yapılacaktır.

Hedef.15- Piyasanın taleplerinin en yüksek seviyede ve kalitede karşılanması amacıyla endüstriyel ve yakacak odun üretimi yapılacaktır.

Hedef.16- Endüstriyel odun üretiminde verimlilik ve kalite artırılabacaktır.

Hedef.17- İklim değışikliđi ile mücadele kapsamında ormanların artan ekolojik işlevleri yanı sıra koruyucu ve çevresel hizmetlerinden daha fazla faydalanılması yönünde çalışmalar yapılacaktır.

Hedef.18- Ormanların sosyal, kültürel, bilimsel, sportif ve estetik hizmetlerinden toplumun daha fazla faydalanması sağlanacaktır.

Hedef.19- Stratejik Yönetim anlayışı çerçevesinde Genel Müdürlüğün organizasyon yapısı, iş süreçleri ve norm kadro çalışmaları gözden geçirilecek, iç kontrol sistemi kuruluş çalışmaları sürdürülecektir.

Hedef.20- Müşteri ve çalışanların memnuniyet oranı %2 artırılabacaktır.

Hedef.21- İnsan kaynakları nitelik ve nicelik olarak geliştirilecektir.

Hedef.22- Genel Müdürlüğün merkez ve taşra birimlerinde bilgi ve iletişim teknolojilerinin alt yapısına ilişkin donanım ve yazılım alımlarına başlanacak, orman bilgi sistemleri fizibilite etüd projesi tamamlanacaktır.

Hedef.23- Genel Müdürlüğün faaliyetleri tanıtılacak, toplumun ormanlar ve ormancılıkla ilgili konularda sürekli bilgilendirilmesi sağlanacaktır.

Hedef.24- Uluslararası ormancılık süreçleri izlenecek, yakın ve komşu ülkelerle ormancılık alanında işbirliği geliştirilecektir.

PERFORMANS HEDEFLERİ VE FAALİYETLER



PERFORMANS HEDEFİ 1

İdare Adı	40.17-ORMAN GENEL MÜDÜRLÜĞÜ
Stratejik Amaç 1	ORMANLARI, ORMAN SAYILAN YERLERİ VE BU YERLERDEKİ BİYOLOJİK ÇEŞİTLİLİĞİ, HER TÜRLÜ BİYOTİK VE ABİYOTİK ZARARLILARA KARŞI KORUMAK
Stratejik Amaç 1.1	Orman yangınlarıyla mücadelede önleyici tedbirler artırılacak, yangınla mücadele organizasyonu güçlendirilecek ve bu kapsamda yangına birinci derecede hassas bölgelerde ilk müdahale süresi 20 dakikaya indirilecektir.
Performans Hedefi	Orman yangınlarıyla mücadelede önleyici tedbirler artırılacak ve yangınla mücadele organizasyonu güçlendirilecektir.
<p>Orman varlığımızı tehdit eden ve her yıl binlerce hektar orman alanının yok olmasına neden olan orman yangınlarının çıkmasına engel olunması veya çıkan yangınların büyük boyutlara ulaşmadan kısa zamanda söndürülebilmesi, öncelikle bu hususta yeterli alt yapıya ve güçlü bir organizasyona sahip olmayı gerekli kılmaktadır. Yangın kontrol faaliyetleri alınan her türlü tedbirlere rağmen çıkan yangınların en kısa zamanda kontrol altına alınması ve söndürülmesiyle ilgili bütün iş ve işlemleri içerir. Çıkan orman yangınları ile etkili mücadele edebilmek için yangına müdahale süresi oldukça önem taşımaktadır. Erken müdahale yapabilmek için donanımlı bir yerel müdahale ekibi yanı sıra havadan müdahale ekipleri de oldukça önemli olabilmektedir. Özellikle yerden müdahalede yangın çıkan alanlara ulaşımı sağlayan orman yollarının yapımı, bakımı ve onarımı, yangınla mücadele ekiplerinin kalitesi ve eğitimi, yangının ilk çıkış noktasının eksiksiz ve hızlı tespiti için gerekli araç, gereç, tesis ve teçhizatlar oldukça önemlidir.</p>	

Performans Göstergeleri		Ölçü Birimi	2008	2009	2010
1	Yapılan; gölet, havuz ve su toplama çukuru sayısı.	Adet	46	46	30
Su kaynaklarına en kısa sürede ulaşmak amacıyla yapılan tesislerdir.					
2	Tesis edilen ve bakımı yapılan yangın emniyet yolu ve şeridi miktarı.	Kilometre	17.530	19.662	19.808
Orman yangınının yayılışının engellenmesi ile ulaşım amaçlı kullanılmaktadır.					
3	Kurulan yangına dirençli orman alanı miktarı.	Hektar	0	0	10.000
Yangına 1. derecede hassas yerlerdeki ormanların yangına karşı direncinin artırılması faaliyetidir.					
4	Yangınla mücadele hizmetlerinde kullanılan makine-teçhizat sayısı	Adet	2.235	2.315	2.515
Orman yangınlarıyla karadan mücadele edilmesi amacıyla kullanılan arozöz, dozer, su tankeri, treyler vb. makinelerdir.					
5	Alınan görüntülü kamera sistemi sayısı.	Adet	12	7	30
Yangınların çıkış anını ve yerini tespit etmek amacıyla kullanılmaktadır.					
6	Kiralanan hava aracı sayısı.	Adet	13	24	24
Yangınlara erken sürede müdahale etmek amacıyla helikopter ve amfibik uçak kiralınması.					
7	Tesis edilen ve bakım-onarımı yapılan yangın gözetleme kulesi sayısı.	Adet	18	37	81
Ormanların izlenmesi ve muhabere.					
8	Tesis edilen ve bakım-onarımı yapılan ilk müdahale ekip binası sayısı.	Adet	8	11	46
Orman yangınlarına erken sürede müdahale etmek amacıyla hazır tutulan ekipler tarafından kullanılmaktadır.					
9	Alınan yangına karşı koruyucu giyim eşyası sayısı.	Adet	8.750	5.000	5.000
Orman yangınlarıyla mücadele edenlerin güvenliği amacıyla alınmaktadır.					

Performans Göstergeleri		Ölçü Birimi	2008	2009	2010
10	Eğitim verilen işçi ve köylü sayısı.	Kişi	18.273	18.500	18.500
Orman yangınlarıyla mücadele etkinliğinin artırılması amacıyla					
11	Yangınla mücadele amacıyla istihdam edilen işçi sayısı.	Kişi	10.447	10.421	10.421
Orman yangınlarıyla mücadele amacıyla çalıştırılmaktadırlar.					
12	Tesis edilen ve bakımı yapılan kule-kulübe yolu miktarı.	Kilometre	1.692	1.747	1.640
Gözetleme kulelerine ulaşım amacıyla.					
13	Yanan orman alanı miktarının çıkan yangın sayısına oranı.	Hektar	14	3	0
Yangınla mücadelenin en önemli unsuru olan erken müdahalenin ölçülebilmesi amacıyla.					
14	Yangına 1.derecede hassas bölgelerde ilk müdahale süresi.	Dakika	30	27	25
Orman yangın zararlarının en aza indirilebilmesi yangına ilk müdahale süresi ile doğrudan ilişkilidir.					

Faaliyetler		Kaynak İhtiyacı		
		BÜTÇE	Bütçe Dışı	TOPLAM
1	Orman Yangınlarıyla Mücadele Alt Yapısının ve Organizasyonunun Güçlendirilmesi	166.000.000	61.730.700	227.730.700
2	Orman Yangınlarıyla Mücadele Etkinliğinin Artırılmasına Yönelik Eğitim Çalışmaları	0	250.000	250.000
GENEL TOPLAM		166.000.000	61.980.700	227.980.700

Misyonumuz "orman ve orman kaynaklarını her türlü tehlikelere karşı korumak" ifadesi ile başlamakta, temel değerlerimizin ilk sırasında ise ormanlarımızın sürdürülebilirliği yer almaktadır. Stratejik amaçlarımızın birincisi de "Ormanları, orman sayılan yerleri ve bu yerlerdeki biyolojik çeşitliliği, her türlü biyotik ve abiyotik zararlara karşı korumak" tır. Bu hedef de misyon, temel değerlerimiz ve stratejik amaçlarımıza uygun olarak; 2010 yılında ormanların yangınlara karşı korunması ve sürdürülebilirliğinin sağlanması amacıyla yürütülecek faaliyetler için konulmuştur.

Bu hedef için belirlenen performans göstergelerinde, özellikle orman yangınlarını söndürme faaliyetleri için gerekli altyapının ve organizasyonun sağlanması amacıyla alınması ve yapılması gereken tesis ve makine-teçhizatlar seçilmiştir. Ayrıca yapılacak bu altyapı ve organizasyonlar sonucunda temel hedef olan yangına birinci derecede hassas bölgelerde ilk müdahale süresinin stratejik plan dönemi sonuna kadar 20 dakikaya indirilmesi amaçlandığından, bu göstergenin de izlenmesi gerekli görülmüştür.

Hedef için iki ayrı faaliyet belirlenmiştir.

Bunlar;

- Orman yangınlarıyla mücadele altyapısının ve organizasyonunun güçlendirilmesi,
- Orman yangınlarıyla mücadele etkinliğinin artırılmasına yönelik eğitim çalışmalarıdır.

Orman yangınlarıyla mücadele altyapısının ve organizasyonunun güçlendirilmesi kapsamında; gölet ve havuz yapımları, yangın emniyet yolu ile kule yolları yapım ve bakımları, yeni veya bakımı yapılan; yangın gözetleme kuleleri, ilk müdahale ekip binaları, arazöz, dozer, su tankeri, treyler, kamera sistemi gibi makine-teçhizat alımları, helikopter ve amfibik uçak gibi kiralanan hava araçları, istihdam edilen işçi ve alınan koruyucu giyim eşyası yer almaktadır.

Orman yangınlarının önleyici tedbirler arasında ise yangına dirençli orman kurma çalışmaları ve eğitim çalışmaları yer almaktadır. Orman yangınlarıyla mücadelede etkinliğin artırılması amacıyla planlanan eğitimler gerek kendi işçilerimizi gerekse orman yangınlarında görev alan orman köylülerini kapsamaktadır.

Orman yangınlarıyla mücadele faaliyetleri için ihtiyaç duyulacak kaynağın tespitinde; yıllık yatırım programları, özel bütçe ödenekleri ve öteden beri ana görev alanına girmemesine karşılık döner sermayeden yapılan harcamalar dikkate alınmıştır. Bu kapsamda toplam kaynak ihtiyacının %73,5'inin bütçeden karşılanacağı, kalan %26,5 oranındaki tutarın ise bütçe dışı kaynaklardan (Döner Sermaye) karşılanacağı tahmin edilmiştir.

İşletme Müdürlüklerinin Yangına Hassaslık Derecelerine Göre Dağılım Haritası

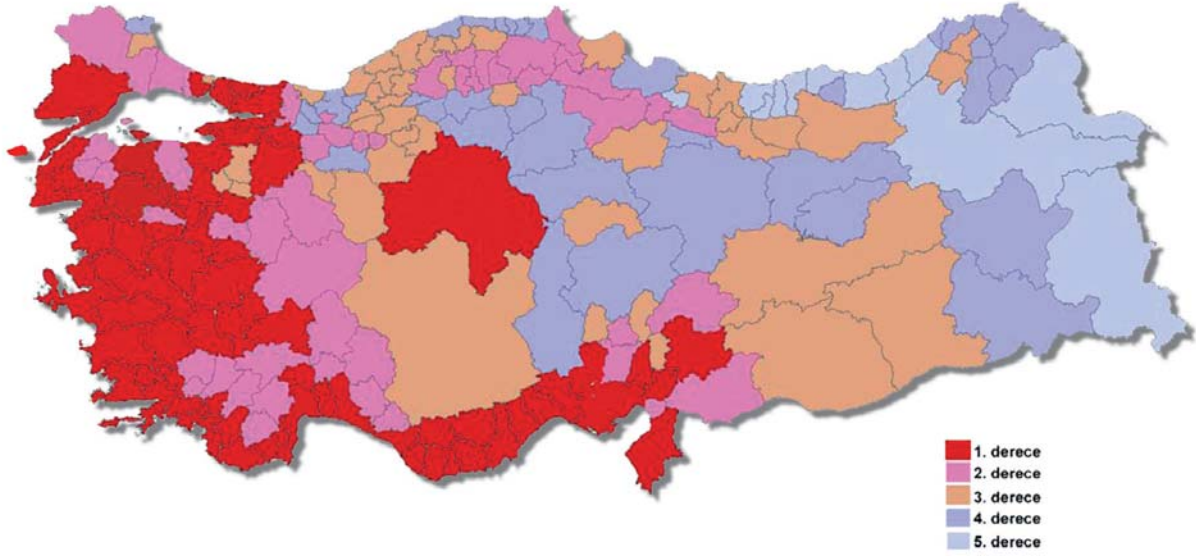

FAALİYET MALİYETİ 1

İdare Adı	40.17-ORMAN GENEL MÜDÜRLÜĞÜ
Performans Hedefi 1	Orman Yangınlarıyla Mücadelede Önleyici Tedbirler Artırılacak ve Yangınla Mücadele Organizasyonu Güçlendirilecek
Faaliyet Adı	Orman Yangınlarıyla Mücadele Alt Yapısının ve Organizasyonunun Güçlendirilmesi
Sorumlu Harcama Birimi veya Birimleri	40.17.30.00 - ORMAN KORUMA VE YANGINLA MÜCADELE DAİRESİ BAŞKANLIĞI 40.17.34.00 - SILVİ KÜLTÜR DAİRESİ BAŞKANLIĞI 40.17.35.00 - İNŞAAT VE İKMAL DAİRESİ BAŞKANLIĞI

Orman varlığımızı tehdit eden ve her yıl binlerce hektar orman alanının yok olmasına neden olan orman yangınlarının çıkmasına engel olunması veya çıkan yangınların büyük boyutlara ulaşmadan kısa zamanda söndürülebilmesi, öncelikle bu hususta yeterli alt yapıya ve güçlü bir organizasyona sahip olmayı gerekli kılmaktadır. Yangın kontrol faaliyetleri alınan her türlü tedbirlere rağmen çıkan yangınların en kısa zamanda kontrol altına alınması ve söndürülmesiyle ilgili bütün iş ve işlemleri içerir. Çıkan orman yangınları ile etkili mücadele edebilmek için yangına müdahale süresi oldukça önem taşımaktadır. Erken müdahale yapabilmek için donanımlı bir yersel müdahale ekibi yanı sıra havadan müdahale ekipleri de oldukça önemli olabilmektedir. Özellikle yerden müdahalede yangın çıkan alanlara ulaşımı sağlayan orman yollarının yapımı, bakımı ve onarımı, yangınla mücadele ekiplerinin kalitesi ve eğitimi, yangının ilk çıkış noktasının eksiksiz ve hızlı tespiti için gerekli araç, gereç, tesis ve teçhizatlar oldukça önemlidir.

Ekonomik Kod	Ödenek
01 Personel Giderleri	0
02 SGK Devlet Primi Giderleri	0
03 Mal ve Hizmet Alım Giderleri	75.500.000
04 Faiz Giderleri	0
05 Cari Transferler	0
06 Sermaye Giderleri	90.500.000
07 Sermaye Transferleri	0
08 Borç Verme	0
Toplam Bütçe Kaynak İhtiyacı	166.000.000

Bütçe Dışı Kaynak	Ödenek
Döner Sermaye	61.730.700
Diğer Yurt İçi	0
Yurt Dışı	0
Toplam Bütçe Dışı Kaynak İhtiyacı	61.730.700

TOPLAM KAYNAK İHTİYACI**227.730.700**

FAALİYET MALİYETİ 2

İdare Adı	40.17-ORMAN GENEL MÜDÜRLÜĞÜ
Performans Hedefi 1	Orman Yangınlarıyla Mücadelede Önleyici Tedbirler Artırılacak ve Yangınla Mücadele Organizasyonu Güçlendirilecek
Faaliyet Adı	Orman Yangınlarıyla Mücadele Etkinliğin Artırılmasına Yönelik Eğitim Çalışmaları.
Sorumlu Harcama Birimi veya Birimleri	40.17.00.06 - EĞİTİM DAİRESİ BAŞKANLIĞI

Orman varlığımızı tehdit eden ve her yıl binlerce hektar orman alanının yok olmasına neden olan orman yangınlarının çıkmasına engel olunması sürekli eğitimi gerekli kılmaktadır. İnsan eliyle oluşan yangınları azaltmak için; haberleşme, ulusal basın, yerel radyo ve televizyon gibi araçlarla ve eğitim programlarıyla halkın yangınların tehlikeleri konusunda yeterince bilinçlendirilmesi, orman içi köylerde yaşayanların ve orman yangınlarında görev yapan personelin eğitimi, belirlenen hedefe ulaşmada önemlidir.

Ekonomik Kod	Ödenek
01 Personel Giderleri	0
02 SGK Devlet Primi Giderleri	0
03 Mal ve Hizmet Alım Giderleri	0
04 Faiz Giderleri	0
05 Cari Transferler	0
06 Sermaye Giderleri	0
07 Sermaye Transferleri	0
08 Borç Verme	0
Toplam Bütçe Kaynak İhtiyacı	0

Bütçe Dışı Kaynak	Ödenek
Döner Sermaye	250.000
Diğer Yurt İçi	0
Yurt Dışı	0
Toplam Bütçe Dışı Kaynak İhtiyacı	250.000

TOPLAM KAYNAK İHTİYACI**250.000**

PERFORMANS HEDEFİ 2

İdare Adı	40.17-ORMAN GENEL MÜDÜRLÜĞÜ
Stratejik Amaç 1	ORMANLARI, ORMAN SAYILAN YERLERİ VE BU YERLERDEKİ BİYOLOJİK ÇEŞİTLİLİĞİ, HER TÜRLÜ BİYOTİK VE ABİYOTİK ZARARLILARA KARŞI KORUMAK
Stratejik Amaç 1.2	Orman Zararlılarıyla Mücadele Kapasitesi Artırılacak; Bu Kapsamda Mekanik, Biyolojik ve Biyoteknik Mücadele Oranı % 90'a Çıkarılacaktır.
Performans Hedefi	Orman Zararlılarıyla Mücadele Kapasitesi Artırılacak; Bu Kapsamda Biyolojik, Biyoteknik ve Mekanik Mücadele Oranı Yükseltilecektir.
Ormanların doğal yapılarının bozulmadan sürekliliğinin sağlanması amacıyla orman zararlılarıyla mücadelede kullanılan kimyasal mücadele yöntemleri azaltılarak (biyolojik kökenli preparatların kullanımını kapsar ki bunlar genellikle doğaya zararlı kimyasal içerikleri olmayan insektisitlerdir.) biyolojik, biyoteknik ve mekanik mücadele yöntemlerinin artırılması öncelikli hedeflerimiz arasındadır.	

Performans Göstergeleri		Ölçü Birimi	2008	2009	2010
1	Böcek ve hastalıklardan zarar gören orman alanı	Hektar	589.927	585.000	580.000
Ülkemizde 50 dolayında ormana zararlı böcek türü bulunmakta ve 2 milyon ha. alanda etkili olmaktadır.					
2	Zarar nedeniyle kesilen odun miktarı	Metreküp	1.242.558	1.000.000	700.000
Ormanlara zarar veren böcek ve hastalıklar nedeniyle zorunlu kesilen miktardır.					
3	Biyolojik, biyoteknik ve mekanik mücadele yapılan orman alanı	Hektar	487.512	495.000	500.000
Doğaya zarar vermeden yapılan etkin bir mücadele şekilleridir.					
4	Biyolojik, biyoteknik ve mekanik mücadele alanının toplam mücadele yapılan alana oranı	Yüzde	83	84	85
5	Kurulan laboratuvar sayısı	Adet	61	6	1
Ormana zarar veren böcekleri yok eden böcekleri üretmek amacıyla kurulmaktadır.					
6	Asılan kuş yuvası sayısı	Adet	54.045	59.000	57.000
Zararlı böcekleri yiyen kuşların ormanda barınmaları amacıyla yapılmaktadır.					
7	Karınca transplantasyonu sayısı	Adet	199	155	188
Orman zararlılarıyla mücadele amacıyla yapılan karınca naklidir.					
8	Biyolojik mücadele amacıyla laboratuvarlarda üretilen faydalı böcek sayısı	Adet	739.560	650.000	701.000
9	Yapılan kimyasal mücadele alanı	Hektar	102.415	90.000	80.000
Zorunlu olarak yapılan bu mücadele şeklinin azaltılması esastır.					

Faaliyetler	Kaynak İhtiyacı		
	BÜTÇE	Bütçe Dışı	TOPLAM
1 Orman Zararlılarıyla Mücadele Kapasitesinin Artırılması	0	9.100.000	9.100.000
GENEL TOPLAM	0	9.100.000	9.100.000

Misyonumuz "Orman ve orman kaynaklarını her türlü tehlikelere karşı korumak" ifadesi ile başlamakta, temel değerlerimiz ise koruma kullanma dengesi, doğaya, çevreye ve insana duyarlılık ile korumada önleyici tedbirlere ağırlık vermek hususlarını da içermektedir. Ayrıca stratejik amaçlarımızdan ilki "Ormanları, Orman Sayılan Yerleri ve Bu Yerlerdeki Biyolojik Çeşitliliği, Her Türlü Biyotik ve Abiyotik Zararlılara Karşı Korumak." şeklindedir. Bu kapsamda belirlenen performans hedefi ile ormana zarar veren böcek ve hastalıklarla çevreye zarar vermeden mücadele edilmesi ve mevcut mücadele kapasitesinin artırılması konularının izlenmesi ve değerlendirilmesi amaçlanmıştır.

Performans göstergeleri ise bu hedefle ilgili çalışmalarını ölçmek ve değerlendirmek amacıyla seçilmiş olup; zarar gören orman alanlarının azalması, zorunlu ağaç kesimlerinin düşürülmesi, etkili ancak çevreye zararsız biyolojik, biyoteknik ve mekanik mücadele yöntemlerinin kullanılmasını, kimyasal mücadelenin en aza indirilmesi faaliyetlerini ve gerekli alt yapı donanımlarını içermektedir. Bu hedef için ihtiyaç duyulan kaynak uzun süreden beri olduğu gibi 2010 yılında da bütçe dışı kaynaklardan (Döner Sermaye) karşılanacaktır.

FAALİYET MALİYETİ 3

İdare Adı	40.17-ORMAN GENEL MÜDÜRLÜĞÜ
Performans Hedefi 2	Orman Zararlılarıyla Mücadele Kapasitesi Artırılacak; Bu Kapsamda Biyolojik, Biyoteknik ve Mekanik Mücadele Oranı Yükseltilecektir
Faaliyet Adı	Orman Zararlılarıyla Mücadele Kapasitesinin Artırılması
Sorumlu Harcama Birimi veya Birimleri	40.17.30.00 - ORMAN KORUMA VE YANGINLA MÜCADELE DAİRESİ BAŞKANLIĞI

Zararlı böcek ve hastalıklar en az orman yangınları kadar ormanlarımıza zarar vermektedir. Ülkemizde her yıl 50 dolayında zararlı (böcek, mantar v.b) yaklaşık 2 milyon hektar ormanlık alanda etkili olmakta ve her yıl yaklaşık 1 milyon m³ dolayında odun ürünü kaybına neden olmaktadır. Bu zararlılar ile yılda ortalama 600 bin hektar alanda mücadele yapılmaktadır. Böcek, mantar ve diğer hastalık zararlıları bazı yörelerdeki orman alanlarında ve özellikle egzotik tür ağaçlandırma sahalarının bir bölümünde ciddi zararlar oluşturmaktadır. Bu zararlılarla mücadelede, mekanik, kimyasal ve biyolojik mücadele yanında özellikle son yıllarda entegre mücadele yöntemleri uygulanmaktadır. Son dönemlerde tüm dünyada olduğu gibi ülkemizde de zararlılarla mücadelenin ana stratejisinin, ormanların doğal yapı ve dirençlerinin korunması esasına dayanılarak yapılan mücadele yol ve yöntemleri olması gerektiği görüşü ağırlık kazanmaktadır.

Ekonomik Kod	Ödenek
01 Personel Giderleri	0
02 SGK Devlet Primi Giderleri	0
03 Mal ve Hizmet Alım Giderleri	0
04 Faiz Giderleri	0
05 Cari Transferler	0
06 Sermaye Giderleri	0
07 Sermaye Transferleri	0
08 Borç Verme	0
Toplam Bütçe Kaynak İhtiyacı	0

Bütçe Dışı Kaynak	Ödenek
Döner Sermaye	9.100.000
Diğer Yurt İçi	0
Yurt Dışı	0
Toplam Bütçe Dışı Kaynak İhtiyacı	9.100.000

TOPLAM KAYNAK İHTİYACI

9.100.000

PERFORMANS HEDEFİ 3

İdare Adı	40.17-ORMAN GENEL MÜDÜRLÜĞÜ
Stratejik Amaç 1	ORMANLARI, ORMAN SAYILAN YERLERİ VE BU YERLERDEKİ BİYOLOJİK ÇEŞİTLİLİĞİ, HER TÜRLÜ BİYOTİK VE ABİYOTİK ZARARLILARA KARŞI KORUMAK
Stratejik Hedef 1.3	Ormanlara Yönelik olumsuz İnsan Müdahalelerine Karşı Alınacak Önleme Tedbirleri Artırılacak ve Bu Kapsamda İşlenen Orman Suçlarının Sayısı Her Yıl % 2 Oranında Azaltılacaktır.
Performans Hedefi	Ormanlara Yönelik Olumsuz İnsan Müdahalelerine Karşı alınacak Önleme Tedbirleri Artırılacak ve Bu Kapsamda İşlenen Orman Suçlarının Sayısı % 2 Oranında Azaltılacaktır.
<p>Ülkemizde insanların ormanlara yönelik zararlı müdahalelerin başlıcalarını; aşırı ve usulsüz yararlanma, kaçak orman emvali nakilleri, tarım ve yerleşim alanı kazanmaya yönelik açma yerleşme fiilleri ve aşırı hayvan otlamacılığı teşkil etmektedir. Bu tehditler son yıllarda kırsal nüfusun azalması, tarımsal girdi maliyetlerinin artması ve halkın çevre bilincinin yükselmesiyle azalma eğilimine girmiştir. Buna rağmen ormanlarımız yılda yaklaşık 20 bin yasadışı müdahaleye maruz kalmaktadır.</p>	

Performans Göstergeleri		Ölçü Birimi	2008	2009	2010
1	Koruma amacıyla köy tüzel kişilikleriyle yapılan protokol sayısı	Adet	1.650	1.925	2.000
Gençleştirme alanlarının orman köylüleri tarafından korunması.					
2	Koruma ekip sayısı	Adet	1.942	1.940	1.955
Ormanlar toplu, bölüm ve hassas koruma sistemine göre korunmaktadır.					
3	Yapılan otlatma planı sayısı	Adet	0	0	50
Otlatma zararlarını minimuma indirmek amacıyla hazırlanan planlardır.					
4	Orman suç miktarlarındaki azalış oranı	%	13	10	2
Ormana karşı işlenen tüm suçların toplamı itibarıyla azalma oranını ifade eder.					
5	Görev yapan orman muhafaza memuru sayısı	Adet	5.656	5.609	5.650
6	İnfaz edilen tesis sayısı	Adet	1.206	651	0
Usulsüz olarak yapılan tesislerin yıkılmasına yönelik mahkeme kararının uygulanmasıdır.					

Faaliyetler	Kaynak İhtiyacı		
	BÜTÇE	Bütçe Dışı	TOPLAM
1 Ormana Yönelik Usulsüz Müdahalelerin Önlenmesinde Etkinliğin Artırılması	0	12.500.000	12.500.000
GENEL TOPLAM	0	12.500.000	12.500.000

Bu hedef için ihtiyaç duyulan kaynak uzun süreden beri olduğu gibi 2010 yılında da bütçe dışı kaynaklardan (Döner Sermaye) karşılanacaktır.

FAALİYET MALİYETİ 4

İdare Adı	40.17-ORMAN GENEL MÜDÜRLÜĞÜ
Performans Hedefi 3	Ormanlara Yönelik Olumsuz İnsan Müdahalelerine Karşı alınacak Önleme Tedbirleri Artırılacak ve Bu Kapsamda İşlenen Orman Suçlarının Sayısı % 2 Oranında Azaltılacaktır
Faaliyet Adı	Ormana Yönelik Usulsüz Müdahalelerin Önlenmesinde Etkinliğin Artırılması
Sorumlu Harcama Birimi veya Birimleri	40.17.00.05 - PERSONEL DAİRESİ BAŞKANLIĞI 40.17.00.06 - EĞİTİM DAİRESİ BAŞKANLIĞI 40.17.30.00 - ORMAN KORUMA VE YANGINLA MÜCADELE DAİRESİ BAŞKANLIĞI 40.17.31.00 - KADASTRO VE MÜLKİYET DAİRESİ BAŞKANLIĞI

Ülkemizde insanların ormanlara yönelik zararlı müdahalelerin başlıcalarını; aşırı ve usulsüz yararlanma, kaçak orman emvali nakilleri, tarım ve yerleşim alanı kazanmaya yönelik açma yerleşme fiilleri ve aşırı hayvan otlanmacılığı teşkil etmektedir. Bu tehditler son yıllarda kırsal nüfusun azalması, tarımsal girdi maliyetlerinin artması ve halkın çevre bilincinin yükselmesiyle azalma eğilimine girmiştir. Köy tüzel kişilikleri ile işbirliği ve protokoller yapılarak hem civardaki ormanların korunması, hem de burada yaşayan köylülere kaynak aktarımı yapılarak ormanlara halkın sahip çıkması ve orman halk bütünlüğünün sağlanması hedeflenmektedir. Ormanlarda otlatmayı kontrol altına almak için geniş katımlı otlatma planlarının hazırlanması, bu kapsamda Akdeniz Bölgesinden başlamak üzere her yıl bir orman bölge müdürlüğünde otlatma planlarının tamamlanması öncelikli hedeflerimiz arasındadır.

Ekonomik Kod	Ödenek
01 Personel Giderleri	0
02 SGK Devlet Primi Giderleri	0
03 Mal ve Hizmet Alım Giderleri	0
04 Faiz Giderleri	0
05 Cari Transferler	0
06 Sermaye Giderleri	0
07 Sermaye Transferleri	0
08 Borç Verme	0
Toplam Bütçe Kaynak İhtiyacı	0

Bütçe Dışı Kaynak	Ödenek
Döner Sermaye	12.500.000
Diğer Yurt İçi	0
Yurt Dışı	0
Toplam Bütçe Dışı Kaynak İhtiyacı	12.500.000

TOPLAM KAYNAK İHTİYACI**12.500.000**

PERFORMANS HEDEFİ 4

İdare Adı	40.17-ORMAN GENEL MÜDÜRLÜĞÜ
Stratejik Amaç 1	ORMANLARI, ORMAN SAYILAN YERLERİ VE BU YERLERDEKİ BİYOLOJİK ÇEŞİTLİLİĞİ, HER TÜRLÜ BİYOTİK VE ABİYOTİK ZARARLILARA KARŞI KORUMAK
Stratejik Hedef 1.4	2014 Yılı Sonuna Kadar Bütün Ormanların Sınırlandırma ve Kadastro İşlemleri Bitirilecektir. Kadastro Bitirilen ve Kesinleşen Ormanların Tapuya Tescil İşlemleri Tamamlanacaktır.
Performans Hedefi	Ormanların Sınırlandırma ve Kadastro İşlemlerinin Yapılması Sağlanarak, Kadastro Bitirilen Ormanların Tapuya Tescil İşlemleri Tamamlanacaktır.
Ormanlık faaliyetlerinin sınırları belli ormanlık alanlarda yapılması esastır. Uzun yıllardan beri ormancılığımızın en önemli problemi orman kadastro olarak görülmektedir. Bunun 2014 yılı sonuna kadar tamamen bitirilmesi hedeflenmiştir. Bu konuda gerek yasal gerekse teknik anlamda önemli altyapı çalışmaları tamamlanmıştır. Hedefimiz plan dönemi sonunda ülkemiz ormanları için kadastro problemini tamamen ortadan kaldırmaktır. Konu ile ilgili olarak yapılan mevzuat düzenlemeleri neticesinde kadastro faaliyetleri Tapu ve Kadastro Genel Müdürlüğü ile müştereken yapılmakta olup, bu surette kamu kaynaklarının etkin ve verimli olarak kullanılması sağlanmaktadır.	

Performans Göstergeleri		Ölçü Birimi	2008	2009	2010
1	Yapılan aplikasyon-orman kadastro miktarı	Hektar	2.096.349	2.000.000	2.000.000
Orman mülkiyet sorunu ivedi olarak tamamlanması gereken bir sorun olup, aplikasyon orman sınırlarının korunmasında elzemdir.					
2	Tapuya tescil edilen toplam orman alanı	Hektar	7.088.997	0	0
Tapu ve Kadastro Genel Müdürlüğü ile müştereken yapılan çalışmalar sonucunda tescil işlemi yapılmaktadır.					

Faaliyetler	Kaynak İhtiyacı		
	BÜTÇE	Bütçe Dışı	TOPLAM
1 Orman Kadastrounun ve Sınırlandırmanın Yapılması ve Tapuya Tescilinin Sağlanması	7.000.000	0	7.000.000
GENEL TOPLAM	7.000.000	0	7.000.000

Misyonumuz "Orman ve orman kaynaklarını her türlü tehlikelere karşı korumak" ifadesi ile başlamakta olup, temel politika ve önceliklerimizde ormancılığımızın en önemli sorunu olan kadastro konusundaki çalışmaların sonuçlandırılması için bu çalışmalara yeterli kaynak aktarılması yer almaktadır. Ayrıca ormanları korumanın bir önemli unsuru da sınırlarının tespit edilmiş olmasıdır. Bu amaca yönelik olarak hazırlanan hedefle orman kadastro ve aplikasyonu işlemlerinin takip edilmesi amaçlanmıştır.

Konu ile ilgili olarak yapılan mevzuat düzenlemeleri neticesinde kadastro faaliyetleri Tapu ve Kadastro Genel Müdürlüğü ile müştereken yapılmakta olup, bu surette kamu kaynaklarının etkin ve verimli olarak kullanılması sağlanmaktadır.

Bu hedef için ihtiyaç duyulan kaynak bütçe den karşılanacaktır.

FAALİYET MALİYETİ 5

İdare Adı	40.17-ORMAN GENEL MÜDÜRLÜĞÜ
Performans Hedefi 4	Ormanların Sınırlandırma ve Kadastro İşlemlerinin Yapılması Sağlanarak, Kadastro Bitirilen Ormanların Tapuya Tescil İşlemleri Tamamlanacaktır.
Faaliyet Adı	Orman Kadastrounun ve Sınırlandırmanın Yapılması ve Tapuya Tescilinin Sağlanması
Sorumlu Harcama Birimi veya Birimleri	40.17.31.00 - KADASTRO VE MÜLKİYET DAİRESİ BAŞKANLIĞI

Orman kadastro çalışmasının ve tapuya tescil işlemlerinin 2014 yılı sonuna kadar tamamen bitirilmesi hedeflenmiştir. Bu konuda gerek yasal gerekse teknik anlamda önemli altyapı çalışmaları tamamlanmıştır.

Ekonomik Kod	Ödenek
01 Personel Giderleri	0
02 SGK Devlet Primi Giderleri	0
03 Mal ve Hizmet Alım Giderleri	0
04 Faiz Giderleri	0
05 Cari Transferler	0
06 Sermaye Giderleri	7.000.000
07 Sermaye Transferleri	0
08 Borç Verme	0
Toplam Bütçe Kaynak İhtiyacı	7.000.000

Bütçe Dışı Kaynak	Ödenek
Döner Sermaye	0
Diğer Yurt İçi	0
Yurt Dışı	0
Toplam Bütçe Dışı Kaynak İhtiyacı	0

TOPLAM KAYNAK İHTİYACI**7.000.000**

PERFORMANS HEDEFİ 5

İdare Adı	40.17-ORMAN GENEL MÜDÜRLÜĞÜ
Stratejik Amaç 1	ORMANLARI, ORMAN SAYILAN YERLERİ VE BU YERLERDEKİ BİYOLOJİK ÇEŞİTLİLİĞİ, HER TÜRLÜ BİYOTİK VE ABİYOTİK ZARARLILARA KARŞI KORUMAK
Stratejik Hedef 1.5	Orman Alanlarındaki Biyoçeşitlilik Tespitleri Yapılacak, Biyoçeşitlilik Bir Fonksiyon Olarak Amenajman Planlarına Entegre Edilecek ve Bu Amaçla 450.000 Hektar Alan Planlanacaktır. Bu Alanlar Düzenli Olarak İzlenecek ve Korunması Gerekenler Koruma Altına Alınacaktır.
Performans Hedefi	Amenajman Planları Yenilenen Orman Alanlarındaki Biyoçeşitlilik Tespitleri Yapılacak, Gerekli Tür ve Alan Korumaları Sağlanacaktır.
Ormanlarımızdaki biyolojik çeşitliliğin korunmasında genel strateji; özel biyolojik çeşitlilik değeri ve zenginliğine sahip orman alanlarının korunan alanlar statüsüne alınması ve amacına uygun planlama, uygulama ve değerlendirme çalışmalarıyla yönetimi olmuştur.	

Performans Göstergeleri		Ölçü Birimi	2008	2009	2010
1	Korumaya ayrılan alan miktarı	Hektar	0	0	859.000
Biyolojik çeşitliliğin korunması ve sürdürülebilir kullanımı amacıyla ayrılan alanlar.					
2	Koruma amacıyla izlenen hedef tür sayısı	Adet	34	15	0
Koruma altına alınan ağaç türlerinin tespitini sağlamak.					
3	Biyoçeşitlilik envanteri yapılan alan miktarı.	Hektar	90.371	69.913	68.167
Ormanlarımızdaki biyolojik çeşitliliğin korunması amacıyla.					

Faaliyetler	Kaynak İhtiyacı		
	BÜTÇE	Bütçe Dışı	TOPLAM
1 Orman Alanlarındaki Biyoçeşitlilik Envanterlerinin Yapılması	0	280.000	280.000
GENEL TOPLAM	0	280.000	280.000

Misyonumuz "Orman ve orman kaynaklarını her türlü tehlikelere karşı korumak" ifadesi ile başlamakta, temel değerlerimiz arasında ise biyolojik çeşitliliği koruma hususu yer almaktadır. Bu kapsamda performans hedefi ile ormanları korumanın bir diğer önemli unsuru olan ormanlardaki biyoçeşitliliğin korunması faaliyetine yer verilmiştir.

Bu amaca yönelik olarak hazırlanan hedefle ormanlarımızdaki biyoçeşitliliğin tespit edilmesi amacıyla yapılacak envanter çalışmalarının, korunan türlerin ve koruma amacıyla ayrılan alanların izlenmesi amaçlanmıştır.

Bu hedef için ihtiyaç duyulan kaynak bütçe dışı kaynaktan (Döner Sermaye) karşılanacaktır.

FAALİYET MALİYETİ 6

İdare Adı	40.17-ORMAN GENEL MÜDÜRLÜĞÜ
Performans Hedefi 5	Amenajman Planları Yenilenen Orman Alanlarındaki Biyoçeşitlilik Tespitleri Yapılacak, Gerekli Tür ve Alan Korumaları Sağlanacaktır.
Faaliyet Adı	Orman Alanlarındaki Biyoçeşitlilik Envanterlerinin Yapılması
Sorumlu Harcama Birimi veya Birimleri	40.17.00.62 - ORMAN HARİTA VE FOTOGRAMETRİ MÜDÜRLÜĞÜ 40.17.32.00 - ORMAN İDARESİ VE PLANLAMA DAİRESİ BAŞKANLIĞI

Ülkemizin sahip olduğu biyolojik çeşitliliğin bilinmesine ve verilerinin toplanmasına, tespit edilen türlerin in-situ ve ek-situ yöntemlerle korunması ve sürdürülebilir yönetiminin sağlanması öncelikli hedeflerdendir. Ülkemizin çok zengin ve küresel öneme sahip biyolojik çeşitliliğinin önemli bir bölümü ülke alanının 1/4'ünden fazlasını kaplayan orman alanları ve kaynakları içinde yer almaktadır. Ormanların biyolojik çeşitliliğinin muhafazası ve imarı, ormanların sürdürülebilir yönetiminin temel koşullarından birini oluşturmaktadır. Ormanlarımızdaki biyolojik çeşitliliğin korunmasında genel strateji; özel biyolojik çeşitlilik değeri ve zenginliğine sahip orman alanlarının korunan alanlar statüsüne alınması ve amacına uygun planlama, uygulama ve değerlendirme çalışmalarıyla yönetimi olmuştur.

Ekonomik Kod	Ödenek
01 Personel Giderleri	0
02 SGK Devlet Primi Giderleri	0
03 Mal ve Hizmet Alım Giderleri	0
04 Faiz Giderleri	0
05 Cari Transferler	0
06 Sermaye Giderleri	0
07 Sermaye Transferleri	0
08 Borç Verme	0
Toplam Bütçe Kaynak İhtiyacı	0

Bütçe Dışı Kaynak	Ödenek
Döner Sermaye	280.000
Diğer Yurt İçi	0
Yurt Dışı	0
Toplam Bütçe Dışı Kaynak İhtiyacı	280.000

TOPLAM KAYNAK İHTİYACI**280.000**

PERFORMANS HEDEFİ 6

İdare Adı	40.17-ORMAN GENEL MÜDÜRLÜĞÜ
Stratejik Amaç 1	ORMANLARI, ORMAN SAYILAN YERLERİ VE BU YERLERDEKİ BİYOLOJİK ÇEŞİTLİLİĞİ, HER TÜRLÜ BİYOTİK VE ABİYOTİK ZARARLILARA KARŞI KORUMAK
Stratejik Hedef 1.6	Orman Ekosistemlerinin Sağlığı İzlenecek, 2014 Yılı Sonuna Kadar Atmosferik Kirlilik, İklim Değişikliği ve Diğer Etkenlerin Ormanlar Üzerindeki Etkileri Ölçülerek Elde Edilen Bulgular Değerlendirilecektir.
Performans Hedefi	Orman Ekosistemlerinin Sağlığı İzlenecek, Atmosferik Kirlilik, İklim Değişikliği ve Diğer Etkenlerin Ormanlar Üzerindeki Etkileri Ölçülerek Elde Edilen Bulgular Değerlendirilecektir.
Doğal kaynak yönetiminde orman ekosistemlerinin izlenmesi, veri ve bilginin sağlanması, diğer ekosistemlere ilişkin çevresel bilgi ile ilişkilendirilmesi ve stratejik kararların alınması sağlanacaktır. Bu çerçevede 1193 adet Birinci Seviyede (LI) izleme için ve 50 adet İkinci Seviyede (LII) izleme için sabit deneme alanları belirlenerek, ormanların sağlığı ve hayatyeti hakkında bilgi ve veri sağlanacak, mevcut durum ve gelişmeler izlenecektir. Bu kapsamda; periyodik zarar envanterinin yapılması, gözlem sahaları ağının kurulması ve genişletilmesi, orman ekosistemlerinin daimi gözetimi ve daimi gözlem sahaları ağının kurulması ve genişletilmesi hedeflenmektedir.	

Performans Göstergeleri		Ölçü Birimi	2008	2009	2010
1	Seviye I ve II gözlem alanlarında yapılan gözlem sayısı.	Adet	400	561	592
Orman ekosistemlerinin izlenmesi.					
2	Coğrafi Bilgi Sistemine aktarılan arazi miktarı	Bin Hektar	10.400	14.500	15.400
İzleme yapılan alanın sayısallaştırılması.					
3	Elde edilen bulgu sayısı	Adet	9.600	13.464	14.328
İzlenen alanlarda ormanların (izlenen ağaçlar) sağlığına ilişkin verileri kapsar.					
4	Hazırlanan rapor sayısı	Adet	800	1.122	1.194
Yapılan çalışmaların sonuçlarının değerlendirildiği raporlardır.					
5	Seviye II gözlem alanlarında yapılan gözlem sayısı.	Adet	13	15	17
Orman ekosistemlerinin belirlenen sabit noktalarla izlenmesi.					

Faaliyetler	Kaynak İhtiyacı		
	BÜTÇE	Bütçe Dışı	TOPLAM
1 Orman Ekosistemlerinin Sağlığının İzlenmesi	0	500.000	500.000
GENEL TOPLAM	0	500.000	500.000

Misyonumuz "Orman ve orman kaynaklarını her türlü tehlikelere karşı korumak" ifadesi ile başlamakta, temel değerlerimiz ve önceliklerimiz arasında ise küresel sorumluluk hususu yer almaktadır. Bu kapsamda performans hedefi ile ormanların sağlığının korunması faaliyetine yer verilmiştir. Bu amaca yönelik olarak hazırlanan hedefle ormanlarımızda yapılan gözlemlerin, bilgilerin sayısal ortama aktarılmasının, hazırlanan rapor sayısının ve konu ile ilgili yapılan gözlemlerin izlenmesi amaçlanmıştır. Bu hedef için ihtiyaç duyulan kaynak bütçe dışından (Döner Sermaye) karşılanacaktır.

FAALİYET MALİYETİ 7

İdare Adı	40.17-ORMAN GENEL MÜDÜRLÜĞÜ
Performans Hedefi 6	Orman Ekosistemlerinin Sağlığı İzlenecek, Atmosferik Kirlilik, İklim Değişikliği ve Diğer Etkenlerin Ormanlar Üzerindeki Etkileri Ölçülerek Elde Edilen Bulgular Değerlendirilecektir.
Faaliyet Adı	Orman Ekosistemlerinin Sağlığının İzlenmesi
Sorumlu Harcama Birimi veya Birimleri	40.17.32.00 - ORMAN İDARESİ VE PLANLAMA DAİRESİ BAŞKANLIĞI

Küresel ısınmanın yenilenebilir bir doğal kaynak olan ormanlar üzerinde olumsuz etkilere neden olduğu değerlendirildiğinden bu etkilerin izlenerek sonuçlarının coğrafi bilgi sistemine aktarılması ve değerlendirilmesinin sağlanması sürdürülebilir orman yönetimi açısından kritik öneme sahiptir. Bu çerçevede elde edilecek bulgular ve anahtar göstergeler düzenli bir şekilde izlenecek, ölçülüp değerlendirilerek takip edilecektir.

Ekonomik Kod	Ödenek
01 Personel Giderleri	0
02 SGK Devlet Primi Giderleri	0
03 Mal ve Hizmet Alım Giderleri	0
04 Faiz Giderleri	0
05 Cari Transferler	0
06 Sermaye Giderleri	0
07 Sermaye Transferleri	0
08 Borç Verme	0
Toplam Bütçe Kaynak İhtiyacı	0

Bütçe Dışı Kaynak	Ödenek
Döner Sermaye	500.000
Diğer Yurt İçi	0
Yurt Dışı	0
Toplam Bütçe Dışı Kaynak İhtiyacı	500.000

TOPLAM KAYNAK İHTİYACI**500.000**

PERFORMANS HEDEFİ 7

İdare Adı	40.17-ORMAN GENEL MÜDÜRLÜĞÜ
------------------	------------------------------------

Stratejik Amaç 1	ORMANLARI, ORMAN SAYILAN YERLERİ VE BU YERLERDEKİ BİYOLOJİK ÇEŞİTLİLİĞİ, HER TÜRLÜ BİYOTİK VE ABİYOTİK ZARARLILARA KARŞI KORUMAK
-------------------------	--

Stratejik Amaç 1.7	Ormanlık Altyapısının Güçlendirilmesi Amacıyla 2014 Yılı Sonuna Kadar Toplam 7.500 km Yeni Orman Yolu Yapılacaktır. Bu Kapsamda Ayrıca, Geçmiş Yıllarda Yapılan Mevcut Yolların İyileştirilmesini Sağlamak İçin Her Yıl % 3 Oranında Orman Yolu Standart Hale Getirilecektir.
---------------------------	---

Performans Hedefi	Ormanlık Altyapısı Güçlendirilecek, Mevcut Yollar %3 Oranında İyileştirilerek Standart Hale Getirilecektir.
--------------------------	---

Ormanların etkin şekilde korunması, geliştirilmesi ve entansif olarak işletilmesi; yeterli altyapıya, ulaşım, araç gereç ve ekipmanın varlığına bağlıdır. Bu nedenle ihtiyaç duyulan yol, bina ve tesislerin yapımları, bakım ve onarımları ile bunların inşaatı sırasında çevreye zararlarının asgari düzeyde tutulması, makine ve araçların temini, ormancılık lojistiğinin vazgeçilmez unsurlarıdır. Her türlü ormancılık hizmetlerinin yerine getirilebilmesi için yeni orman yollarının yapımı kadar mevcut orman yollarının standartlara uygun hale getirilmesi oldukça önem taşımaktadır. Orman yolları; koruma, üretim, bakım gibi birçok ormancılık faaliyetinin gerçekleştirilebilmesine birlikte hizmet sağlar. Orman yollarının ulaşım elverişli tutulabilmesi için özellikle üst yapı ve sanat yapılarının tamamlanmış olması gerekir. Standart orman yollarının bakım ve onarım giderleri de standart dışı orman yollarına göre daha az olacağından beş yıllık plan döneminde standart orman yollarının oranlarının artırılması hedeflenmektedir.

Performans Göstergeleri		Ölçü Birimi	2008	2009	2010
1	Yapılan yeni orman yolu miktarı.	Kilometre	1.600	1.400	1.400
Ormanların etkin şekilde korunması, geliştirilmesi ve entansif olarak işletilmesi amacıyla yapılmaktadır.					
2	Yapılan orman yolu büyük onarımı.	Kilometre	1.000	1.000	1.000
Orman yollarının standart hale getirilmesi.					
3	Yapılan orman yolları üst yapısı.	Kilometre	1.184	1.200	1.200
Orman yollarının standart hale getirilmesi.					
4	Yapılan köprü.	Metre	122	118	81
Orman yollarının standart hale getirilmesi.					
5	Yapılan orman yolları sanat yapısı	Kilometre	1.801	2.000	2.000
Orman yollarının standart hale getirilmesi.					
6	Yapılan orman yolu uygulaması.	Kilometre	3.800	3.600	3.600
Mevcut yol ağı planının araziye uygulanması.					
7	Yapılan orman yol ağı planı.	Adet	56	30	30
Ormanların etkin şekilde korunması, geliştirilmesi ve entansif olarak işletilmesi amacıyla yapılmaktadır.					
8	Yapılan depo dahili yol.	Kilometre	85	100	141
Orman emvali depoları içerisinde kalan yollardır.					
9	Yapılan orman yolu bakımları.	Kilometre	130.106	147.658	149.800
Orman yollarının ulaşım açılmasını sağlamak amacıyla..					
10	Yapılan traktör yolu.	Kilometre	500	500	500
Teknik ormancılık faaliyetleri için ihtiyaç duyulan yollardır.					

Faaliyetler		Kaynak İhtiyacı		
		BÜTÇE	Bütçe Dışı	TOPLAM
1	Ormanlık Yol Alt Yapısının Güçlendirilmesi	0	78.541.170	78.541.170
GENEL TOPLAM		0	78.541.170	78.541.170

Misyonumuz "Orman ve orman kaynaklarını her türlü tehlikelere karşı korumak" ifadesi ile başlamakta, temel değerlerimiz arasında ise doğal peyzaja saygı, doğaya uyumluluk hususu yer almaktadır. Bu kapsamda performans hedefi ile ormanlarda ihtiyaç duyulan yol faaliyetlerine yer verilmiştir.

Bu amaca yönelik olarak hazırlanan hedefle ormanlarımızda yapılacak; yeni yol, büyük onarım, üst yapı, sanat yapısı, köprü, orman yolları bakımları gibi faaliyetlerin izlenmesi amaçlanmıştır. Bu hedef için ihtiyaç duyulan kaynak bütçe dışından (Döner Sermaye) karşılanacaktır.

FAALİYET MALİYETİ 8

İdare Adı	40.17-ORMAN GENEL MÜDÜRLÜĞÜ
Performans Hedefi 7	Ormanlık Altyapısı Güçlendirilecek, Mevcut Yollar %3 Oranında İyileştirilerek Standart Hale Getirilecektir.
Faaliyet Adı	Ormanlık Yol Alt Yapısının Güçlendirilmesi
Sorumlu Harcama Birimi veya Birimleri	40.17.35.00 - İNŞAAT VE İKMAL DAİRESİ BAŞKANLIĞI

Ormanlık altyapısının güçlendirilmesi amacıyla yol yapım çalışmaları ile mevcut yolların standart hale getirilmesi çalışmalarını kapsamaktadır.

Ekonomik Kod	Ödenek
01 Personel Giderleri	0
02 SGK Devlet Primi Giderleri	0
03 Mal ve Hizmet Alım Giderleri	0
04 Faiz Giderleri	0
05 Cari Transferler	0
06 Sermaye Giderleri	0
07 Sermaye Transferleri	0
08 Borç Verme	0
Toplam Bütçe Kaynak İhtiyacı	0

Bütçe Dışı Kaynak	Ödenek
Döner Sermaye	78.541.170
Diğer Yurt İçi	0
Yurt Dışı	0
Toplam Bütçe Dışı Kaynak İhtiyacı	78.541.170

TOPLAM KAYNAK İHTİYACI

78.541.170

PERFORMANS HEDEFİ 8

İdare Adı	40.17-ORMAN GENEL MÜDÜRLÜĞÜ
Stratejik Amaç 2	MEVCUT ORMANLARI GELİŞTİRMEK, VERİMLİLİĞİNİ ARTIRMAK VE ALANLARINI GENİŞLETMEK.
Stratejik Hedef 2.1	2014 Yılı Sonuna Kadar Verimli Ormanların İyileştirilmesine ve Verimliliğinin Artırılmasına Yönelik Silvikültürel Bakım Tedbirleri % 10 Artırılacaktır.
Performans Hedefi	Verimli Ormanlar İyileştirilerek Verimliliği Artırılacaktır.
Ormanların niteliklerinin iyileştirilmesi ve verim gücünün artırılmasına yönelik gençleştirme, imar ve bakım gibi silvikültürel uygulamalarla orman ağaçlarının kapalılığının, servet, artım ve kalitesinin artırılması, yaş ve çap sınıflarına dengeli dağılımının sağlanması, bu faaliyetlerin doğaya yakın ormancılık çalışmaları kapsamında doğal ekosistemin bozulmadan yerine getirilmesi.	

Performans Göstergeleri		Ölçü Birimi	2008	2009	2010
1	Yapılan gençlik ve kültür bakımları	Hektar	208.619	262.834	300.280
Doğal veya yapay yolla gençleştirilen alanlarda yapılan bakım çalışmalarıdır.					
2	Yapılan sıklık bakımı	Hektar	154.645	160.600	143.113
Sıklık çağındaki ormanların kapalılık, servet, artım ve kalitesinin artırılması ve dayanıklılığının sağlanması					
3	Üretilen tohum miktarı	Ton	1.067	950	1.000
Ekim yolu ile yapılacak orman kurma faaliyetleri için.					
4	Üretilen fidan	Adet	17.740.712	17.600.000	17.000.000
Dikim yolu ile yapılacak orman kurma faaliyetleri için.					
5	Yapılan koruya tahvil çalışması	Hektar	87.408	100.000	100.000
Baltalık alanların koru ormanlarına dönüştürülmesi çalışmasıdır.					

Faaliyetler	Kaynak İhtiyacı		
	BÜTÇE	Bütçe Dışı	TOPLAM
1 Verimli Ormanların İyileştirilmesi	0	43.840.000	43.840.000
GENEL TOPLAM	0	43.840.000	43.840.000

Misyonumuz içerisinde “orman ve orman kaynaklarını doğaya yakın bir anlayışla geliştirme” ifadesi, temel değerlerimiz arasında ise verimlilik, biyolojik çeşitliliği koruma, doğaya, çevreye ve insana duyarlılık ve doğal peyzaja saygı, doğaya uyumluluk, temel politika ve önceliklerimizde ise; planlama ve silvikültürde ekolojik prensiplere riayet edilmesi, mevcut ormanların geliştirilmesi ve verimliliğinin artırılması hususları yer almaktadır. Bu kapsamda performans hedefi ile ormanların ihtiyaç duyduğu silvikültürel faaliyetlere yer verilmiştir. Bu amaca yönelik olarak hazırlanan hedefle ormanlarımızın ihtiyacı olan; gençlik, kültür ve sıklık bakımları, üretilen tohum miktarı ile koruya tahvil faaliyetlerinin izlenmesi amaçlanmıştır. Bu hedef için ihtiyaç duyulan kaynak bütçe dışından (Döner Sermaye) karşılanacaktır.

FAALİYET MALİYETİ 9

İdare Adı	40.17-ORMAN GENEL MÜDÜRLÜĞÜ
Performans Hedefi 8	Verimli Ormanlar İyileştirilerek Verimliliği Artırılacaktır.
Faaliyet Adı	Verimli Ormanların İyileştirilmesi
Sorumlu Harcama Birimi veya Birimleri	40.17.34.00 - SİLVİ KÜLTÜR DAİRESİ BAŞKANLIĞI

Biyolojik ve ekolojik prensipler dikkate alınarak ormanları, kendisinden beklenen fonksiyonları devamlı ve en iyi şekilde yerine getirecek duruma ulaştırmak ve bunu devam ettirmek orman gelişiminin temel prensibini oluşturmaktadır. Orman geliştirme çalışmaları, ormanı oluşturan ağaçların yetiştirilmeleri, büyütülmeleri, ormanların teknik bakım müdahaleleriyle sağlıklı ve stabil bir yapıya kavuşturulmaları, tür karışımlarının düzenlenmesi, odun kalitesinin artırılması, olgunluk çağına ulaşmış yaşlı meşcerelerin gençleştirilmesi, çok yönlü fonksiyonlar gören ormanların kurulması ve yanan alanların yeniden ormanlaştırılması faaliyetlerini kapsar. Ormanların niteliklerinin iyileştirilmesi ve verim gücünün artırılmasına yönelik gençleştirme, imar ve bakım gibi silvikültürel uygulamalarla orman ağaçlarının kapalılığının, servet, artım ve kalitesinin artırılması, yaş ve çap sınıflarına dengeli dağılımının sağlanması, bu faaliyetlerin doğaya yakın ormancılık çalışmaları kapsamında doğal ekosistemin bozulmadan yerine getirilmesi hedeflenmektedir.

Ekonomik Kod	Ödenek
01 Personel Giderleri	0
02 SGK Devlet Primi Giderleri	0
03 Mal ve Hizmet Alım Giderleri	0
04 Faiz Giderleri	0
05 Cari Transferler	0
06 Sermaye Giderleri	0
07 Sermaye Transferleri	0
08 Borç Verme	0
Toplam Bütçe Kaynak İhtiyacı	0

Bütçe Dışı Kaynak	Ödenek
Döner Sermaye	43.840.000
Diğer Yurt İçi	0
Yurt Dışı	0
Toplam Bütçe Dışı Kaynak İhtiyacı	43.840.000

TOPLAM KAYNAK İHTİYACI
43.840.000

PERFORMANS HEDEFİ 9

İdare Adı	40.17-ORMAN GENEL MÜDÜRLÜĞÜ
Stratejik Amaç 2	MEVCUT ORMANLARI GELİŞTİRMEK, VERİMLİLİĞİNİ ARTIRMAK VE ALANLARINI GENİŞLETMEK.
Stratejik Hedef 2.2	Her Yıl 300.000 Hektar Bozuk Orman Alanında Rehabilitasyon Çalışması Yapılacak, Verimli Orman Alanı 12.000.000 Hektara Çıkarılacaktır.
Performans Hedefi	Bozuk Orman Alanlarında 300.000 Hektar Rehabilitasyon Çalışması Yapılacaktır.
<p>Son envanter verilerine göre ülkemizde 10 milyon hektar bozuk ve yarı bozuk karakterde verimsiz orman alanı bulunmaktadır. Bu alanların gerek rehabilitasyon gerekse ağaçlandırmalarla verimli hale getirilmesi ve böylece verimli orman alanının artırılması hedeflenmektedir.</p>	

Performans Göstergeleri		Ölçü Birimi	2008	2009	2010
1	Yapılan rehabilitasyon alanı	Hektar	324.563	300.000	300.000
Bozuk orman alanlarının verimli hale getirme çalışmaları.					

Faaliyetler	Kaynak İhtiyacı		
	BÜTÇE	Bütçe Dışı	TOPLAM
1 Bozuk Orman Alanlarının Rehabilitasyonu	0	55.000.000	55.000.000
GENEL TOPLAM	0	55.000.000	55.000.000

Misyonumuz içerisinde “orman ve orman kaynaklarını doğaya yakın bir anlayışla geliştirme” ifadesi, temel değerlerimiz arasında ise verimlilik, biyolojik çeşitliliği koruma, doğaya, çevreye ve insana duyarlılık ve doğal peyzaja saygı, doğaya uyumluluk, temel politika ve önceliklerimizde ise; planlama ve silvikültürde ekolojik prensiplere riayet edilmesi, mevcut ormanların geliştirilmesi ve verimliliğinin artırılması hususları yer almaktadır. Bu kapsamda performans hedefi ile ormanların ihtiyaç duyduğu rehabilitasyon faaliyetine yer verilmiştir.

Bu amaca yönelik olarak hazırlanan hedefle ormanlarımızın ihtiyacı olan; rehabilitasyon faaliyetinin izlenmesi amaçlanmıştır.

Bu hedef için ihtiyaç duyulan kaynak bütçe dışından (Döner Sermaye) karşılanacaktır.

FAALİYET MALİYETİ 10

İdare Adı	40.17-ORMAN GENEL MÜDÜRLÜĞÜ
Performans Hedefi 9	Bozuk Orman Alanlarında 300.000 Hektar Rehabilitasyon Çalışması Yapılacaktır.
Faaliyet Adı	Bozuk Orman Alanlarının Rehabilitasyonu
Sorumlu Harcama Birimi veya Birimleri	40.17.34.00 - SİLVİ KÜLTÜR DAİRESİ BAŞKANLIĞI

Ülkemizde 10 milyon hektar bozuk ve yarı bozuk karakterde verimsiz orman alanı bulunmaktadır. Bu alanların gerek rehabilitasyon gerekse ağaçlandırmalarla verimli hale getirilmesi ve böylece verimli orman alanının artırılması hedeflenmektedir. Son yıllarda Orman Genel Müdürlüğü, verimsiz orman alanlarının hızla rehabilite edilmesi yönünde bir dizi çalışma yürütmektedir. Bu çalışmalardan amaçlanan; bozuk ve 1 kapalı orman alanlarını mevcut ağaçların ormanın gelişme dinamiği ve büyüme enerjisinden faydalanmak, ekosistemi bozmadan yetiştirme muhiti ırklarını yerinde korumak suretiyle en az emek ve masrafla verimli orman alanlarına dönüştürmektir. Ayrıca bozuk orman alanlarındaki zengin odun dışı orman ürünleri potansiyelinin ekosistem dengesi içerisinde korunması, değerlendirilmesinde köy tüzel kişiliklerine öncelik verilmesi ve bu hususta ilgili resmi ve sivil kurumların desteklerinin sağlanmasına çalışılacaktır.

Ekonomik Kod	Ödenek
01 Personel Giderleri	0
02 SGK Devlet Primi Giderleri	0
03 Mal ve Hizmet Alım Giderleri	0
04 Faiz Giderleri	0
05 Cari Transferler	0
06 Sermaye Giderleri	0
07 Sermaye Transferleri	0
08 Borç Verme	0
Toplam Bütçe Kaynak İhtiyacı	0

Bütçe Dışı Kaynak	Ödenek
Döner Sermaye	55.000.000
Diğer Yurt İçi	0
Yurt Dışı	0
Toplam Bütçe Dışı Kaynak İhtiyacı	55.000.000

TOPLAM KAYNAK İHTİYACI**55.000.000**

PERFORMANS HEDEFİ 10

İdare Adı	40.17-ORMAN GENEL MÜDÜRLÜĞÜ
Stratejik Amaç 2	MEVCUT ORMANLARI GELİŞTİRMEK, VERİMLİLİĞİNİ ARTIRMAK VE ALANLARINI GENİŞLETMEK.
Stratejik Hedef 2.3	2014 Yılı Sonuna Kadar 75.000 Hektar Alanda Doğal Gençleştirme, 65.000 Hektar Alanda da Yapay Gençleştirme Çalışması Yapılacaktır.
Performans Hedefi	Doğal ve Yapay Gençleştirme Çalışması Yapılacaktır.
<p>Orman örtüsünün ana materyalini oluşturan üzerindeki ağaçlardır. Yaşlı ağaçlar boy artımı durmuş, biyotik ve abiyotik zararlılara karşı direnci azalmış ağaçlar olup, belli bir müddet sonra da hayatiyetini kaybedecek olan ağaçlardır. Bu ağaçların alandan uzaklaştırılarak yerine genç ormanların getirilmesi sürdürülebilir orman yönetimi anlayışının temelini teşkil eder.</p>	

Performans Göstergeleri		Ölçü Birimi	2008	2009	2010
1	Yapılan doğal gençleştirme.	Hektar	20.330	17.406	15.954
Yaşlı ormanların doğal yolla gençleştirilmesi çalışması.					
2	Yapılan yapay gençleştirme.	Hektar	18.471	14.321	8.090
Orman rejimine tabi orman içi açıklıklar ve degrade olmuş bozuk alanlarda yapılan çalışma.					

Faaliyetler	Kaynak İhtiyacı		
	BÜTÇE	Bütçe Dışı	TOPLAM
1 Ormanların Gençleştirilmesi	0	19.000.000	19.000.000
GENEL TOPLAM	0	19.000.000	19.000.000

Misyonumuz içerisinde “orman ve orman kaynaklarını doğaya yakın bir anlayışla geliştirme” ifadesi, temel değerlerimiz arasında ise verimlilik, biyolojik çeşitliliği koruma, doğaya, çevreye ve insana duyarlılık ve doğal peyzaja saygı, doğaya uyumluluk, temel politika ve önceliklerimizde ise; planlama ve silvikültürde ekolojik prensiplere riayet edilmesi, mevcut ormanların geliştirilmesi ve verimliliğinin artırılması hususları yer almaktadır. Bu kapsamda performans hedefi ile ormanların ihtiyaç duyduğu silvikültürel faaliyetlere yer verilmiştir.

Bu amaca yönelik olarak hazırlanan hedefle ormanlarımızın ihtiyacı olan; gençleştirme faaliyetlerinin izlenmesi amaçlanmıştır.

Bu hedef için ihtiyaç duyulan kaynak bütçe dışından (Döner Sermaye) karşılanacaktır.

FAALİYET MALİYETİ 11

İdare Adı	40.17-ORMAN GENEL MÜDÜRLÜĞÜ
Performans Hedefi 10	Doğal ve Yapay Gençleştirme Çalışması Yapılacaktır.
Faaliyet Adı	Ormanların Gençleştirilmesi
Sorumlu Harcama Birimi veya Birimleri	40.17.34.00 - SİLVİ KÜLTÜR DAİRESİ BAŞKANLIĞI

Ormanların gençleştirilmesi doğal ve yapay yollarla yapılmaktadır. Bu faaliyet yaşlı ormanların doğal yolla gençleştirilmesi, ayrıca orman rejimine tabi orman içi açıklıklar ve degrade olmuş bozuk alanlarda doğal yolla gençleştirilmesi mümkün olmayan yerlerin yeniden verimli ormanlara dönüştürülmesi için yapılan yapay gençleştirme çalışmalarını kapsamaktadır.

Ekonomik Kod	Ödenek
01 Personel Giderleri	0
02 SGK Devlet Primi Giderleri	0
03 Mal ve Hizmet Alım Giderleri	0
04 Faiz Giderleri	0
05 Cari Transferler	0
06 Sermaye Giderleri	0
07 Sermaye Transferleri	0
08 Borç Verme	0
Toplam Bütçe Kaynak İhtiyacı	0

Bütçe Dışı Kaynak	Ödenek
Döner Sermaye	19.000.000
Diğer Yurt İçi	0
Yurt Dışı	0
Toplam Bütçe Dışı Kaynak İhtiyacı	19.000.000

TOPLAM KAYNAK İHTİYACI
19.000.000

PERFORMANS HEDEFİ 11

İdare Adı	40.17-ORMAN GENEL MÜDÜRLÜĞÜ
Stratejik Amaç 2	MEVCUT ORMANLARI GELİŞTİRMEK, VERİMLİLİĞİNİ ARTIRMAK VE ALANLARINI GENİŞLETMEK.
Stratejik Hedef 2.4	Piyasa Taleplerine Uygun Ürün Elde Etmek Üzere; Plan Döneminde Toplam 85.000 Hektar Alanda Kaliteli Odun, Tohum Ve Meyve Verimliliğine Yönelik Budama Yapılacaktır.
Performans Hedefi	Kaliteli Odun, Tohum Ve Meyve Verimliliğine Yönelik Budama Yapılacaktır.
Piyasa taleplerine uygun ürün elde edilebilmesi açısından türün biyolojisine uygun budama tedbirleri ile ürün kalitesi ve miktarı artırılabilir.	

Performans Göstergeleri		Ölçü Birimi	2008	2009	2010
1	Tohum ve meyve miktarındaki artış oranı	Yüzde	1	1	5
Orman ağaçlarının budanması suretiyle odun, tohum ve meyve kalitesinin yükseltilmesi.					
2	Budama yapılan ağaç miktarı.	Adet	1.230.750	2.700.000	1.156.800
3	Budama yapılan alan.	Hektar	8.205	18.000	7.712

Faaliyetler	Kaynak İhtiyacı		
	BÜTÇE	Bütçe Dışı	TOPLAM
1 Orman Ağaçlarının Budanması	0	2.160.000	2.160.000
GENEL TOPLAM	0	2.160.000	2.160.000

Misyonumuz içerisinde “orman ve orman kaynaklarını doğaya yakın bir anlayışla geliştirme” ifadesi, temel değerlerimiz arasında ise verimlilik, biyolojik çeşitliliği koruma, doğaya, çevreye ve insana duyarlılık, temel politika ve önceliklerimizde ise; her türlü kaynağın etkili ve verimli şekilde kullanımı için gerekli tedbirlerin alınması, planlama ve silvikültürde ekolojik prensiplere riayet edilmesi, mevcut ormanların geliştirilmesi ve verimliliğinin artırılması hususları yer almaktadır. Bu kapsamda performans hedefi ile ekonomik değere sahip orman ağaçlarının budanması faaliyetine yer verilmiştir.

Bu amaca yönelik olarak hazırlanan hedefle ekonomik değere sahip orman ağaçlarında odun, meyve ve tohum kalite ve miktarını artırmaya yönelik budama yapılan alan ile ağaç sayısı, tohum ve meyve miktarındaki artışın izlenmesi amaçlanmıştır.

Bu hedef için ihtiyaç duyulan kaynak bütçe dışından (Döner Sermaye) karşılanacaktır.

FAALİYET MALİYETİ 12

İdare Adı	40.17-ORMAN GENEL MÜDÜRLÜĞÜ
Performans Hedefi 11	Kaliteli Odun, Tohum Ve Meyve Verimliliğine Yönelik Budama Yapılacaktır.
Faaliyet Adı	Orman Ağaçlarının Budanması
Sorumlu Harcama Birimi veya Birimleri	40.17.34.00 - SİLVİ KÜLTÜR DAİRESİ BAŞKANLIĞI

Piyasa taleplerine uygun ürün elde edilebilmesi açısından türün biyolojisine uygun budama tedbirleri ile ürün kalitesi ve miktarı artırılmaktadır. Budama amacı sadece kaliteli odun üretimini değil, aynı zamanda ormanlardan elde edilen tohum ve meyve üretimindeki verimliliğini de kapsamaktadır.

Ekonomik Kod	Ödenek
01 Personel Giderleri	0
02 SGK Devlet Primi Giderleri	0
03 Mal ve Hizmet Alım Giderleri	0
04 Faiz Giderleri	0
05 Cari Transferler	0
06 Sermaye Giderleri	0
07 Sermaye Transferleri	0
08 Borç Verme	0
Toplam Bütçe Kaynak İhtiyacı	0

Bütçe Dışı Kaynak	Ödenek
Döner Sermaye	2.160.000
Diğer Yurt İçi	0
Yurt Dışı	0
Toplam Bütçe Dışı Kaynak İhtiyacı	2.160.000

TOPLAM KAYNAK İHTİYACI
2.160.000

PERFORMANS HEDEFİ 12

İdare Adı	40.17-ORMAN GENEL MÜDÜRLÜĞÜ
Stratejik Amaç 2	MEVCUT ORMANLARI GELİŞTİRMEK, VERİMLİLİĞİNİ ARTIRMAK VE ALANLARINI GENİŞLETMEK.
Stratejik Hedef 2.5	2014 Yılı Sonuna Kadar 15.000 Hektar Alanda Öncelikle Hızlı Gelişen Yerli Türlerle Olmak Üzere Endüstriyel Plantasyonlar Kurulacaktır.
Performans Hedefi	Hızlı Gelişen Yerli Türlerle Endüstriyel Plantasyonlar Kurulacaktır.
Orman ürünlerine olan talep her geçen gün artmaktadır. Çevre konusunda Dünyadaki gelişmeler ve çevreci grupların doğal ormanlardan üretim yapılmaması yönündeki baskıları her geçen gün artmaktadır. Toplumun ormandan sağlanan odun ürünlerine olan ihtiyacının karşılanabilmesi için plantasyonlardan üretim yapılması ve plantasyon sahalarının artırılması gerekmektedir. Bu nedenle gerek orman ekosistemi içerisinde gerekse ormanlık alanlar dışındaki yetişme ortamının uygun olduğu yerlerde, öncelikle hızlı gelişen yerli türlerle ağaçlandırmalar yapılarak, yoğun kültür metotları ve daha kısa idare süreleri ile birim alandan daha fazla ürün alınması hedeflenmektedir.	

Performans Göstergeleri		Ölçü Birimi	2008	2009	2010
1	Yapılan endüstriyel plantasyon.	Hektar	0	0	1.000
Odun ihtiyacının karşılanabilmesi için plantasyonlar kurulması.					

Faaliyetler	Kaynak İhtiyacı		
	BÜTÇE	Bütçe Dışı	TOPLAM
1 Endüstriyel Plantasyonların Kurulması	0	1.500.000	1.500.000
GENEL TOPLAM	0	1.500.000	1.500.000

Misyonumuz içerisinde "orman ve orman kaynaklarını geliştirmek" ifadesi, temel değerlerimiz arasında ise verimlilik ve maliyet etkenliği, temel politika ve önceliklerimizde ise; orman ürün ve hizmetlerinin arzında sürekliliğin sağlanması hususu yer almaktadır. Bu kapsamda performans hedefi ile endüstriyel plantasyon faaliyetine yer verilmiştir.

Bu amaca yönelik olarak hazırlanan hedefle hızlı gelişen ve ekonomik değere sahip ağaç türlerinden kurulacak endüstriyel plantasyonların izlenmesi amaçlanmıştır.

Bu hedef için ihtiyaç duyulan kaynak bütçe dışından (Döner Sermaye) karşılanacaktır.

FAALİYET MALİYETİ 13

İdare Adı	40.17-ORMAN GENEL MÜDÜRLÜĞÜ
Performans Hedefi 12	Hızlı Gelişen Yerli Türlerle Endüstriyel Plantasyonlar Kurulacaktır.
Faaliyet Adı	Endüstriyel Plantasyonların Kurulması
Sorumlu Harcama Birimi veya Birimleri	40.17.34.00 - SİLVİ KÜLTÜR DAİRESİ BAŞKANLIĞI

Hızlı gelişen yerli türlerle kurulacak Endüstriyel Plantasyonları kapsamaktadır.

Ekonomik Kod	Ödenek
01 Personel Giderleri	0
02 SGK Devlet Primi Giderleri	0
03 Mal ve Hizmet Alım Giderleri	0
04 Faiz Giderleri	0
05 Cari Transferler	0
06 Sermaye Giderleri	0
07 Sermaye Transferleri	0
08 Borç Verme	0
Toplam Bütçe Kaynak İhtiyacı	0

Bütçe Dışı Kaynak	Ödenek
Döner Sermaye	1.500.000
Diğer Yurt İçi	0
Yurt Dışı	0
Toplam Bütçe Dışı Kaynak İhtiyacı	1.500.000

TOPLAM KAYNAK İHTİYACI
1.500.000

PERFORMANS HEDEFİ 13

İdare Adı	40.17-ORMAN GENEL MÜDÜRLÜĞÜ
Stratejik Amaç 2	MEVCUT ORMANLARI GELİŞTİRMEK, VERİMLİLİĞİNİ ARTIRMAK VE ALANLARINI GENİŞLETMEK.
Stratejik Hedef 2.6	Gençleştirmeye Ayrılan Alanlarda Her Yıl 100 Adet Silvikültür Planı Yapılacaktır.
Performans Hedefi	Gençleştirmeye Ayrılan Alanlarda 100 Adet Silvikültür Planı Yapılacaktır.
Orman amenajman planı yenilenen yerlerde, gençleştirmeye ayrılan yerlerin gençleştirme çalışmaları, detay silvikültür planlarına göre yapılması gerekmektedir. Bu amaçla gençleştirmeye ayrılan alanlarda 100 adet Silvikültür Planı yapılması hedeflenmiştir.	

Performans Göstergeleri		Ölçü Birimi	2008	2009	2010
1	Yapılan silvikültür planı.	Adet	37	80	100
Gençleştirmeye ayrılan yerlerin gençleştirme çalışmaları için yapılan plandır.					

Faaliyetler	Kaynak İhtiyacı		
	BÜTÇE	Bütçe Dışı	TOPLAM
1 Gençleştirmeye Ayrılan Alanlarda Silvikültür Planı Yapılması	0	800.000	800.000
GENEL TOPLAM	0	800.000	800.000

Misyonumuz içerisinde “orman ve orman kaynaklarını doğaya yakın bir anlayışla geliştirme” ifadesi, temel değerlerimiz arasında ise sürdürülebilirlik, biyolojik çeşitliliği koruma, doğaya, çevreye ve insana duyarlılık, doğal peyzaja saygı, doğaya uyumluluk, kırsal halkın istekleri ile kültür ve geleneklerine saygı, temel politika ve önceliklerimizde ise; planlama ve silvikültürde ekolojik prensiplere riayet edilmesi, mevcut ormanların geliştirilmesi ve verimliliğinin artırılması hususları yer almaktadır. Bu kapsamda performans hedefi ile orman amenajman planı yapılan orman alanlarında silvikültürel plan yapılması faaliyetine yer verilmiştir.

Bu amaca yönelik olarak hazırlanan hedefle gençleştirmeye ayrılan alanların yapılacak silvikültür planları ile izlenmesi amaçlanmıştır.

Bu hedef için ihtiyaç duyulan kaynak bütçe dışından (Döner Sermaye) karşılanacaktır.

FAALİYET MALİYETİ 14

İdare Adı	40.17-ORMAN GENEL MÜDÜRLÜĞÜ
Performans Hedefi 13	Gençleştirmeye Ayrılan Alanlarda 100 Adet Silvikültür Planı Yapılacaktır.
Faaliyet Adı	Gençleştirmeye Ayrılan Alanlarda Silvikültür Planı Yapılması
Sorumlu Harcama Birimi veya Birimleri	40.17.34.00 - SİLVİ KÜLTÜR DAİRESİ BAŞKANLIĞI

Silvikültür planlarında gençleştirmeye ayrılan yerin detaylı olarak toprak durumu ve yapısı, ağaç türlerinin tohum verme sıklığı, tohum ağacı durumu ve sayısı gibi faktörlere göre gençleştirme metod veya metodlarının belirlenmesi için arazide bir takım inceleme ve gözlemlerin yapılarak silvikültür planları hazırlanmakta ve uygulamalar bu plan çerçevesinde yapılmaktadır.

Ekonomik Kod	Ödenek
01 Personel Giderleri	0
02 SGK Devlet Primi Giderleri	0
03 Mal ve Hizmet Alım Giderleri	0
04 Faiz Giderleri	0
05 Cari Transferler	0
06 Sermaye Giderleri	0
07 Sermaye Transferleri	0
08 Borç Verme	0
Toplam Bütçe Kaynak İhtiyacı	0

Bütçe Dışı Kaynak	Ödenek
Döner Sermaye	800.000
Diğer Yurt İçi	0
Yurt Dışı	0
Toplam Bütçe Dışı Kaynak İhtiyacı	800.000

TOPLAM KAYNAK İHTİYACI**800.000**

PERFORMANS HEDEFİ 14

İdare Adı	40.17-ORMAN GENEL MÜDÜRLÜĞÜ
Stratejik Amaç 3	ORMANLARIN ÜRETTİĞİ MAL VE HİZMETLERDEN TOPLUMUN GELİŞEN VE DEĞİŞEN BEKLENTİLERİNİ EN ÜST DÜZEYDE KARŞILAMAK, ORMANLARDAN ÇOK YÖNLÜ VE SÜRDÜRÜLEBİLİR ŞEKİLDE FAYDALANMAK.
Stratejik Hedef 3.1	2014 Yılı Sonuna Kadar; 8.600.000 Hektar Orman Alanının Çok Amaçlı Faydalanmaya Uygun Olarak Envanteri Çıkarılacak ve Amenajman Planları Yapılacaktır.
Performans Hedefi	Orman Alanlarının Çok Amaçlı Faydalanmaya Uygun Olarak Amenajman Planları Yapılacaktır.
<p>Toplumun orman ürünlerine olan taleplerinin ve ormanların silvikültürel isteklerinin dikkate alınarak ormanların sürdürülebilir yönetiminin sağlanması için ormanların ve orman kaynaklarının öncelikli fonksiyonlarının katılımcı yaklaşımlarla belirlenmesi ve faydalanmanın devamlılığının sağlanması her şeyden önce orman kaynaklarının devamlılığına bağlı olup, ormanların devamlılığı da planlı bir orman işletmeciliğinden geçmektedir.</p> <p>Ormanların planlanması; ormancılığın ana prensipleri olan süreklilik, iktisadilik, verimlilik, çok amaçlı faydalanma, koruma ve estetik ve doğal peyzajı devam ettirme prensibini esas alır.</p>	

Performans Göstergeleri		Ölçü Birimi	2008	2009	2010
1	Amenajman planı yapılan orman alanı.	Hektar	1.132.347	1.448.000	1.667.000
Ormanların ekonomik, ekolojik ve sosyal fonksiyonlarını dikkate alan çok amaçlı planlardır.					

Faaliyetler	Kaynak İhtiyacı		
	BÜTÇE	Bütçe Dışı	TOPLAM
1 Amenajman Planlarının Yapılması	0	6.770.000	6.770.000
GENEL TOPLAM	0	6.770.000	6.770.000

Misyonumuz “orman ve orman kaynaklarını her türlü tehlikelere karşı korumak, doğaya yakın bir anlayışla geliştirmek, ekosistem bütünlüğü içinde ve topluma çok yönlü sürdürülebilir faydalar sağlayacak şekilde yönetmektir”, temel değerlerimiz arasında ise; sürdürülebilirlik, katılımcılık, küresel sorumluluk, ekosistem tabanlı çok fonksiyonlu planlama, kırsal halkın istekleri ile kültür ve geleneklerine saygı, koruma-kullanma dengesi hususları, temel politika ve önceliklerimizde ise; planlama ve silvikültürde ekolojik prensiplere riayet edilmesi, orman ürün ve hizmetlerinin arzında sürekliliğin sağlanması, ormancılık faaliyetlerinin mümkün olan en ileri düzeyde özel sektöre taahhüt yoluyla yaptırılması için Genel Müdürlüğümüz birimlerinin ve ormancılık alanında faaliyette bulunan özel sektörün teşvik edilmesi hususları yer almaktadır. Bu kapsamda performans hedefi ile orman amenajman planlarının yapılması faaliyetine yer verilmiştir.

Bu amaca yönelik olarak yapılacak ekosistem tabanlı çok fonksiyonlu orman amenajman planlarının izlenmesi amaçlanmıştır.

Bu hedef için ihtiyaç duyulan kaynak bütçe dışından (Döner Sermaye) karşılanacaktır.

FAALİYET MALİYETİ 15

İdare Adı	40.17-ORMAN GENEL MÜDÜRLÜĞÜ
Performans Hedefi 14	Orman Alanlarının Çok Amaçlı Faydalanmaya Uygun Olarak Amenajman Planları Yapılacaktır.
Faaliyet Adı	Amenajman Planlarının Yapılması
Sorumlu Harcama Birimi veya Birimleri	40.17.00.62 - ORMAN HARİTA VE FOTOGRAMETRİ MÜDÜRLÜĞÜ 40.17.32.00 - ORMAN İDARESİ VE PLANLAMA DAİRESİ BAŞKANLIĞI

Orman amenajmanı günümüz orman işletmeciliğinde teknik ve idari usulleri, zaman ve mekan düzeni içerisinde bünyesinde toplayan önemli bir ormancılık faaliyetidir. Amenajman planlarının yapımında fotogrametri, biyometri ve yersel metotlardan faydalanılmaktadır. Orman amenajman planları en küçük yönetim birimi olan Orman İşletme Şefliği düzeyinde 10-20 yıl süreli olarak hazırlanmakta ve uygulanmaktadır. 6831 Sayılı Orman Kanununa göre bütün ormanlar, amenajman planlarına göre yönetilir ve işletilirler. Ormanların planlanması; ormancılığın ana prensipleri olan süreklilik, iktisadilik, verimlilik, çok amaçlı faydalanma, koruma ve estetik ve doğal peyzajı devam ettirme prensibini esas alır. Son yıllarda amenajman planlarında ekosistem tabanlı fonksiyonel planlama anlayışı benimsenmiş olup, bu çalışmalarda ormanların çevresel, ekonomik ve sosyal fonksiyonları da dikkate alınmaktadır. Kısaca "Sürdürülebilir Orman Yönetimi (SOY)" olarak tanımlanan bu yaklaşım, ormanların ekolojik, ekonomik ve sosyal fonksiyonlarını dengede tutacak, geliştirecek ve ormanları gelecek nesillere daha iyi şartlarda devir edecek, uluslararası kabul görmüş bir yönetim sistemidir. Ormanların ekonomik, ekolojik ve sosyal fonksiyonlarını dikkate alan çok amaçlı amenajman planlaması ve işletmeciliği anlayışı geliştirilecektir.

Ekonomik Kod	Ödenek
01 Personel Giderleri	0
02 SGK Devlet Primi Giderleri	0
03 Mal ve Hizmet Alım Giderleri	0
04 Faiz Giderleri	0
05 Cari Transferler	0
06 Sermaye Giderleri	0
07 Sermaye Transferleri	0
08 Borç Verme	0
Toplam Bütçe Kaynak İhtiyacı	0

Bütçe Dışı Kaynak	Ödenek
Döner Sermaye	6.770.000
Diğer Yurt İçi	0
Yurt Dışı	0
Toplam Bütçe Dışı Kaynak İhtiyacı	6.770.000

TOPLAM KAYNAK İHTİYACI**6.770.000**



PERFORMANS HEDEFİ 15

İdare Adı	40.17-ORMAN GENEL MÜDÜRLÜĞÜ
Stratejik Amaç 3	ORMANLARIN ÜRETTİĞİ MAL VE HİZMETLERDEN TOPLUMUN GELİŞEN VE DEĞİŞEN BEKLENTİLERİNİ EN ÜST DÜZEYDE KARŞILAMAK, ORMANLARDAN ÇOK YÖNLÜ VE SÜRDÜRÜLEBİLİR ŞEKİLDE FAYDALANMAK.
Stratejik Hedef 3.4	Ormanların Üretim Gücü Dikkate Alınarak, Piyasanın Taleplerinin En Yüksek Seviyede ve Kalitede Karşılanması Amacıyla 2014 Yılı Sonuna Kadar 90.000.000 m ³ Endüstriyel ve Yakacak Odun Üretimi Yapılacaktır. Endüstriyel Odun Üretiminde Verimlilik % 84'e Çıkarılacak, Kaliteli Tomruk Üretimi İse 30.000 m ³ Artırılacaktır.
Performans Hedefi	Piyasanın Taleplerinin En Yüksek Seviyede ve Kalitede Karşılanması Amacıyla Endüstriyel ve Yakacak Odun Üretimi Yapılacaktır.
Ülkemizdeki ekonomik gelişmelere göre piyasalardaki ve orman ürünü kullanan sektörlerdeki gelişmelerin takip edilerek, üretim programlarına yapılması gereken müdahalelerin ve alınacak tedbirlerin belirlenmesi, ürünlerin en iyi şekilde değerlendirilmesi bakımından önem taşımaktadır. Bu kapsamda tüketici isteklerindeki değişimlerin izlenmesi buna göre üretim programları gözden geçirilerek talebe göre üretim yapılması hedeflenmektedir.	

Performans Göstergeleri		Ölçü Birimi	2008	2009	2010
1	Üretilen endüstriyel odun miktarı.	Metreküp	11.541.000	11.000.000	11.000.000
Tomruk, tel direği, maden direği, sanayi odunu, kağıtlık odun, lif-yonga ve sırk'tan oluşmaktadır.					
2	Üretilen yakacak odun miktarı.	Metreküp	5.478.000	4.875.000	4.875.000
3	Üretim programı gerçekleştirme oranı.	Yüzde	106	100	100
Planlanan DKGH ile gerçekleşen arasındaki oran.					

Faaliyetler	Kaynak İhtiyacı		
	BÜTÇE	Bütçe Dışı	TOPLAM
1 Odun Üretilmesi ve Kalitesinin Artırılması	0	604.884.060	604.884.060
GENEL TOPLAM	0	604.884.060	604.884.060

Misyonumuz içerisinde "orman ve orman kaynaklarını ekosistem bütünlüğü içinde ve topluma çok yönlü sürdürülebilir faydalar sağlayacak şekilde yönetmektir" ifadesi, temel değerlerimiz arasında ise; sürdürülebilirlik, katılımcılık, yerellik, biyolojik çeşitliliği koruma, kırsal halkın istekleri ile kültür ve geleneklerine saygı, temel politika ve önceliklerimizde ise; orman ürün ve hizmetlerinin arzında sürekliliğin sağlanması, sürdürülebilir orman yönetimi için sağlıklı ve güçlü bir finansman yapısının kurulması hususları yer almaktadır. Bu kapsamda performans hedefi ile ormanlardaki odun üretimi faaliyetine yer verilmiştir. Bu amaca yönelik olarak üretilecek; endüstriyel ve yakacak odun miktarının izlenmesi amaçlanmıştır.

Bu hedef için ihtiyaç duyulan kaynak bütçe dışından (Döner Sermaye) karşılanacaktır.

PERFORMANS HEDEFİ 16

İdare Adı	40.17-ORMAN GENEL MÜDÜRLÜĞÜ
Stratejik Amaç 3	ORMANLARIN ÜRETTİĞİ MAL VE HİZMETLERDEN TOPLUMUN GELİŞEN VE DEĞİŞEN BEKLENTİLERİNİ EN ÜST DÜZEYDE KARŞILAMAK, ORMANLARDAN ÇOK YÖNLÜ VE SÜRDÜRÜLEBİLİR ŞEKİLDE FAYDALANMAK.
Stratejik Hedef 3.4	Ormanların Üretim Gücü Dikkate Alınarak, Piyasanın Taleplerinin En Yüksek Seviyede ve Kalitede Karşılanması Amacıyla 2014 Yılı Sonuna Kadar 90.000.000 m ³ Endüstriyel ve Yakacak Odun Üretimi Yapılacaktır. Endüstriyel Odun Üretiminde Verimlilik % 84'e Çıkarılacak, Kaliteli Tomruk Üretimi İse 30.000 m ³ Artırılacaktır.
Performans Hedefi	Endüstriyel Odun Üretiminde Verimlilik ve Kalite Artırılacaktır.
Devlet ormanlarından yapılan üretim özellikle kalite olarak talebi karşılamaktan uzak olup tomruk arz açığı ithalat yoluyla giderilmektedir.	
1,5-2 milyon m ³ 'e ulaşan yıllık yuvarlak odun ithalat miktarının yaklaşık 1/3'ü kaliteli odun olmaktadır.	

Performans Göstergeleri		Ölçü Birimi	2008	2009	2010
1	Toplam dikili hacimde endüstriyel odun gerçekleştirme oranı.	Yüzde	77	80	80
Ekonomi değeri yüksek olan odun üretiminin artırılması ölçülecektir.					
2	I. ve II. sınıf odun üretiminin toplam üretim içerisindeki oranı.	Yüzde	2	2	2
Ekonomik olarak değerli odun miktarının artırılması.					

Faaliyetler	Kaynak İhtiyacı		
	BÜTÇE	Bütçe Dışı	TOPLAM
1 Odun Üretimi ve Kalitesinin Artırılması	0	6.109.940	6.109.940
GENEL TOPLAM	0	6.109.940	6.109.940

Misyonumuz içerisinde "orman ve orman kaynaklarını ekosistem bütünlüğü içinde ve topluma çok yönlü sürdürülebilir faydalar sağlayacak şekilde yönetmektir" ifadesi, temel değerlerimiz arasında ise; sürdürülebilirlik, katılımcılık, yerellik, verimlilik ve maliyet etkenliği, temel politika ve önceliklerimizde ise; orman ürün ve hizmetlerinin arzında sürekliliğin sağlanması, sürdürülebilir orman yönetimi için sağlıklı ve güçlü bir finansman yapısının kurulması hususları yer almaktadır. Bu kapsamda performans hedefi ile ormanlardaki odun üretimi faaliyetinde kaliteli ürün elde edilmesine yönelik sınıf emval ile verimliliğin artırılması faaliyetlerine yer verilmiştir.

Bu amaca yönelik olarak üretilecek endüstriyel odun miktarının kalite ve verimliliğinin izlenmesi amaçlanmıştır.

Bu hedef için ihtiyaç duyulan kaynak bütçe dışından (Döner Sermaye) karşılanacaktır.

FAALİYET MALİYETİ 16

İdare Adı	40.17-ORMAN GENEL MÜDÜRLÜĞÜ
Performans Hedefi 15 Performans Hedefi 16	Piyasanın Taleplerinin En Yüksek Seviyede ve Kalitede Karşılanması Amacıyla Endüstriyel ve Yakacak Odun Üretimi Yapılacaktır. Endüstriyel Odun Üretiminde Verimlilik ve Kalite Artırılacaktır.
Faaliyet Adı	Odun Üretilmesi ve Kalitesinin Artırılması
Sorumlu Harcama Birimi veya Birimleri	40.17.33.00 - İŞLETME VE PAZARLAMA DAİRESİ BAŞKANLIĞI

Ülkemizdeki ekonomik gelişmelere göre piyasalardaki ve orman ürünü kullanan sektörlerdeki gelişmelerin takip edilerek, üretim programlarına yapılması gereken müdahalelerin ve alınacak tedbirlerin belirlenmesi, ürünlerin en iyi şekilde değerlendirilmesi bakımından önem taşımaktadır. Bu kapsamda tüketici isteklerindeki değişimlerin izlenmesi buna göre üretim programları gözden geçirilerek talebe göre üretim yapılması hedeflenmektedir. Orman ürünlerinden faydalanmada; doğal kaynakların korunması, doğal peyzajın muhafazası, yerel ekonomik kalkınmanın sağlanması, sürdürülebilir orman yönetiminin tüm kriter ve göstergelerinin uygulanması ile çalışmaların uluslararası gelişmelerle entegre edilmesi, teknik ve ekonomik işbirliği yapılarak tecrübelerin paylaşımı önemli hususlar olarak değerlendirilmektedir. Devlet ormanlarından yapılan üretim özellikle kalite olarak talebi karşılamaktan uzak olup tomruk arz açığı ithalat yoluyla giderilmektedir. 1,5-2 milyon m³'e ulaşan yıllık yuvarlak odun ithalat miktarının yaklaşık 1/3'ü kaliteli odun olmaktadır. Bu kapsamda toplam dikili kabuklu gövde hacmi içerisinde üretilen I. ve II. sınıf orman emvali miktarının artırılması, üretim kayıplarının azaltılması hedeflenmektedir.

Ekonomik Kod	Ödenek
01 Personel Giderleri	0
02 SGK Devlet Primi Giderleri	0
03 Mal ve Hizmet Alım Giderleri	0
04 Faiz Giderleri	0
05 Cari Transferler	0
06 Sermaye Giderleri	0
07 Sermaye Transferleri	0
08 Borç Verme	0
Toplam Bütçe Kaynak İhtiyacı	0

Bütçe Dışı Kaynak	Ödenek
Döner Sermaye	610.994.000
Diğer Yurt İçi	0
Yurt Dışı	0
Toplam Bütçe Dışı Kaynak İhtiyacı	610.994.000

TOPLAM KAYNAK İHTİYACI**610.994.000**

PERFORMANS HEDEFİ 17

İdare Adı	40.17-ORMAN GENEL MÜDÜRLÜĞÜ
Stratejik Amaç 3	ORMANLARIN ÜRETTİĞİ MAL VE HİZMETLERDEN TOPLUMUN GELİŞEN VE DEĞİŞEN BEKLENTİLERİNİ EN ÜST DÜZEYDE KARŞILAMAK, ORMANLARDAN ÇOK YÖNLÜ VE SÜRDÜRÜLEBİLİR ŞEKİLDE FAYDALANMAK.
Stratejik Hedef 3.9	İklim Değişikliği İle Mücadele Kapsamında Ormanların Artan Ekolojik İşlevleri Yanı Sıra Koruyucu ve Çevresel Hizmetlerinden Daha Fazla Faydalanılması Yönünde Çalışmalar Yapılacaktır.

Performans Hedefi	İklim Değişikliği İle Mücadele Kapsamında Ormanların Artan Ekolojik İşlevleri Yanı Sıra Koruyucu ve Çevresel Hizmetlerinden Daha Fazla Faydalanılması Yönünde Çalışmalar Yapılacaktır.
<p>Toprak kaynaklarının korunması, tarım alanlarının korunması, su kaynaklarının korunması ve düzenlenmesi, çölleşmenin önlenmesi, sel ve diğer doğal afetlerin önlenmesi, karbon birikimi ve havanın temizlenmesi gibi ormanların koruyucu ve çevresel hizmetleri konusunda toplumdaki bilinçlenme ve beklentiler artarak sürmektedir. Ormanların koruyucu ve çevresel hizmetlerinin ekonomik değerlerinin tahmin edilmesi, havza bazında hazırlanacak işlevsel yönetim alanlarının ayrılması ve planlarının hazırlanması, sanayileşme ile bozulan ekolojik dengenin yeniden tesis edilmesi ile ormanların tuttuğu karbon miktarının piyasaya arzı ile ekonomik değerinin daha rasyonel değerlendirilmesi hedeflenmektedir.</p>	

Performans Göstergeleri		Ölçü Birimi	2008	2009	2010
1	Ormanlarımızda tutulan toplam karbon miktarı.	Bin Ton	1.991.385	1.996.960	2.019.258
Bir karbon yutağı olması ve iklim değişikliğini önlemesi açısından ormanlar önemli bir hizmet üretmektedir.					
2	Net karbon tutunumundaki yıllık artış miktarı.	Ton	14.908.610	15.061.560	15.214.510
Bir karbon yutağı olması ve iklim değişikliğini önlemesi açısından ormanlar önemli bir hizmet üretmektedir.					
3	Korunan alan miktarı.	Hektar	4.853.995	4.860.000	4.865.000
Ülkemiz karbon stoklarını artırarak iklim değişikliği üzerinde olumlu katkıda bulunmak.					

Faaliyetler	Kaynak İhtiyacı		
	BÜTÇE	Bütçe Dışı	TOPLAM
1 İklim Değişikliği İle Mücadele Kapsamında Çalışma Yapılması	0	1.895.000	1.895.000
GENEL TOPLAM	0	1.895.000	1.895.000

Misyonumuz "Orman ve orman kaynaklarını her türlü tehlikelere karşı korumak" ifadesi ile başlamakta, temel değerlerimiz arasında ise sürdürülebilirlik, küresel sorumluluk, doğaya çevreye ve insana duyarlılık, doğal peyzaja saygı, doğaya uyumluluk, biyolojik çeşitliliği koruma, ekosistem tabanlı çok fonksiyonlu planlama hususları yer almaktadır. Ayrıca temel politika ve önceliklerimizde; ormancılık faaliyetlerinde çevre dostu uygulamaların teşvik edilmesi, çevreye uyumlu teknolojilerin transferi konusunda diğer birimlerle işbirliği yapılması, ormanların koruma faaliyetlerine bütçede öncelik verilmesi, planlama ve silvikültürde ekolojik prensiplere riayet edilmesi hususları bulunmaktadır. Bu kapsamda performans hedefi ile ormanların iklim değişikliği üzerine olan etkilerinin araştırılması faaliyetine yer verilmiştir. Bu amaca yönelik olarak hazırlanan hedefle ormanlarımızda tutulan toplam karbon miktarı, net karbon tutunumundaki yıllık artış miktarı ile korunan alan miktarlarının izlenmesi amaçlanmıştır. Bu hedef için 2010 yılında ihtiyaç duyulan toplam 1.895.000 TL. kaynağın; 1.645.000 TL. si yurtdışı, 250.000 TL. si de Döner Sermayeden karşılanacaktır.

FAALİYET MALİYETİ 17

İdare Adı	40.17-ORMAN GENEL MÜDÜRLÜĞÜ
Performans Hedefi 17	İklim Değişikliği İle Mücadele Kapsamında Ormanların Artan Ekolojik İşlevleri Yanı Sıra Koruyucu ve Çevresel Hizmetlerinden Daha Fazla Faydalanılması Yönünde Çalışmalar Yapılacaktır.
Faaliyet Adı	İklim Değişikliği İle Mücadele Kapsamında Çalışma Yapılması
Sorumlu Harcama Birimi veya Birimleri	40.17.00.06 - EĞİTİM DAİRESİ BAŞKANLIĞI 40.17.00.62 - ORMAN HARİTA VE FOTOGRAMETRİ MÜDÜRLÜĞÜ 40.17.30.00 - ORMAN KORUMA VE YANGINLA MÜCADELE DAİRESİ BAŞKANLIĞI 40.17.32.00 - ORMAN İDARESİ VE PLANLAMA DAİRESİ BAŞKANLIĞI 40.17.33.00 - İŞLETME VE PAZARLAMA DAİRESİ BAŞKANLIĞI 40.17.34.00 - SİLVİ KÜLTÜR DAİRESİ BAŞKANLIĞI

Ormanlarımızın odun ve odun dışı ürünler dışında pek çok ekolojik, ekonomik, sosyal ve kültürel işlevi vardır. Bir karbon yutağı olması ve iklim değişikliğini önlemesi açısından ormanlar önemli bir hizmet üretmektedir. Ülkemiz karbon stoklarını artırarak iklim değişikliği üzerinde olumlu katkıda bulunma fırsatına sahiptir. Orman ekosistemlerindeki karbon havuzlarının temel bileşenlerinin, ülkemiz ormanlarının karbon stoklarının ve net karbon tutunumunun çok daha sağlıklı ve gerçekçi hesaplanabilmesi açısından temel bileşenlerden mevcut hesaplara yeterli araştırmalar yapılmamış olmasından dolayı dahil edilemeyenlerin de dahil edilebilmesi için yapılacak araştırmaların desteklenmesi ve AKAKDO Çalışma Grubu koordinasyonunda projeler geliştirilmesi hedeflenmektedir.

Ekonomik Kod	Ödenek
01 Personel Giderleri	0
02 SGK Devlet Primi Giderleri	0
03 Mal ve Hizmet Alım Giderleri	0
04 Faiz Giderleri	0
05 Cari Transferler	0
06 Sermaye Giderleri	0
07 Sermaye Transferleri	0
08 Borç Verme	0
Toplam Bütçe Kaynak İhtiyacı	0

Bütçe Dışı Kaynak	Ödenek
Döner Sermaye	250.000
Diğer Yurt İçi	0
Yurt Dışı	1.645.000
Toplam Bütçe Dışı Kaynak İhtiyacı	1.895.000

TOPLAM KAYNAK İHTİYACI**1.895.000**

PERFORMANS HEDEFİ 18

İdare Adı	40.17-ORMAN GENEL MÜDÜRLÜĞÜ
Stratejik Amaç 3	ORMANLARIN ÜRETTİĞİ MAL VE HİZMETLERDEN TOPLUMUN GELİŞEN VE DEĞİŞEN BEKLENTİLERİNİ EN ÜST DÜZEYDE KARŞILAMAK, ORMANLARDAN ÇOK YÖNLÜ VE SÜRDÜRÜLEBİLİR ŞEKİLDE FAYDALANMAK.
Stratejik Hedef 3.10	Ormanların Sosyal, Kültürel, Bilimsel, Sportif ve Estetik Hizmetlerinden Toplumun Daha Fazla Faydalanmasını Sağlamak Amacıyla Toplam 250 Adet Kent Ormanı ve Mesire Yeri Kurulacak ve 5 Adet Arboretumun Altyapısı Tamamlanacaktır.

Performans Hedefi	Ormanların Sosyal, Kültürel, Bilimsel, Sportif ve Estetik Hizmetlerinden Toplumun Daha Fazla Faydalanması Sağlanacaktır.
Hayatın üç temel bileşeni olan su, hava ve toprağın muhafaza edilerek kalitesinin yükseltilmesi toplumun sağlığında önemli gelişmelere yol açmaktadır.	
Ormanların ekolojik ve sosyal işlevleri her geçen gün artmakta ve toplumun vazgeçilmezleri haline gelmektedir.	
Toplumun çeşitli katmanlarının ormanların korunmasına duyarlı hale getirilmesi ile ormana verilecek önemin, bilincin ve orman sevgisinin artırılması için halkın spor, ekoturizm, piknik, dinlenme ve eğlenme ihtiyaçlarının karşılanmasına yönelik büyük yerleşim yerleri civarında ormanların bir kısmının mesire yeri olarak ayrılması ve planlanması hedeflenmektedir.	

Performans Göstergeleri		Ölçü Birimi	2008	2009	2010
1	Açılan kent ormanı sayısı.	Adet	18	6	5
Rekreasyon faaliyetlerine imkan sağlamak amacıyla düzenlenen alanlardır.					
2	Kurulan mesire yeri sayısı..	Adet	160	168	45
Rekreasyon faaliyetlerine imkan sağlamak amacıyla yapılmaktadır.					
3	Altyapısı tamamlanan arboretum sayısı.	Hektar	0	0	1
Rekreasyon ve bilimsel faaliyetlere imkan sağlamak amacıyla düzenlenen yerler.					

Faaliyetler	Kaynak İhtiyacı		
	BÜTÇE	Bütçe Dışı	TOPLAM
1 Kent Ormanı ve Mesire Yerlerinin Kurulması	0	2.700.000	2.700.000
GENEL TOPLAM	0	2.700.000	2.700.000

Misyonumuz kapsamında “orman ve orman kaynaklarını her türlü tehlikelere karşı korumak, ekosistem bütünlüğü içinde ve topluma çok yönlü sürdürülebilir faydalar sağlayacak şekilde yönetmektir” ifadesi yer almakta, temel değerlerimiz arasında ise; sürdürülebilirlik, biyolojik çeşitliliğin korunması, ekosistem tabanlı çok fonksiyonlu planlama, koruma-kullanma dengesi hususları, halkla ilişkiler ve kamuoyunun bilinçlendirilmesi, temel politika ve önceliklerimizde ise; ormanların korunmasında halkla işbirliğinin sağlanması hususu yer almaktadır. Bu kapsamda performans hedefi ile bilimsel amaçlı ve halka rekreasyon amaçlı hizmet sunan yerlerin kuruluşlarına ilişkin faaliyetlere yer verilmiştir. Bu amaca yönelik olarak kurulacak kent ormanları ve mesire yerlerinin sayısı ile altyapısı tamamlanan arboretum sayılarının izlenmesi amaçlanmıştır.

Bu hedef için ihtiyaç duyulan kaynak bütçe dışından (Döner Sermaye) karşılanacaktır.

FAALİYET MALİYETİ 18

İdare Adı	40.17-ORMAN GENEL MÜDÜRLÜĞÜ
Performans Hedefi 18	Ormanların Sosyal, Kültürel, Bilimsel, Sportif ve Estetik Hizmetlerinden Toplumun Daha Fazla Faydalanması Sağlanacaktır.
Faaliyet Adı	Kent Ormanı ve Mesire Yerlerinin Kurulması
Sorumlu Harcama Birimi veya Birimleri	40.17.00.06 - EĞİTİM DAİRESİ BAŞKANLIĞI 40.17.32.00 - ORMAN İDARESİ VE PLANLAMA DAİRESİ BAŞKANLIĞI

Halkın spor, ekoturizm, piknik, dinlenme ve eğlenme ihtiyaçlarının karşılanmasına yönelik olarak ormanların bir kısmının kent ormanı ve mesire yeri olarak ayrılmasını ve bu alanların planlanmasını kapsamaktadır.

Ekonomik Kod	Ödenek
01 Personel Giderleri	0
02 SGK Devlet Primi Giderleri	0
03 Mal ve Hizmet Alım Giderleri	0
04 Faiz Giderleri	0
05 Cari Transferler	0
06 Sermaye Giderleri	0
07 Sermaye Transferleri	0
08 Borç Verme	0
Toplam Bütçe Kaynak İhtiyacı	0

Bütçe Dışı Kaynak	Ödenek
Döner Sermaye	2.700.000
Diğer Yurt İçi	0
Yurt Dışı	0
Toplam Bütçe Dışı Kaynak İhtiyacı	2.700.000

TOPLAM KAYNAK İHTİYACI**2.700.000**

PERFORMANS HEDEFİ 19

İdare Adı	40.17-ORMAN GENEL MÜDÜRLÜĞÜ
Stratejik Amaç 4	SÜRDÜRÜLEBİLİR ORMAN YÖNETİMİNİ SAĞLAMAYA, DAHA HIZLI VE KALİTELİ HİZMET SUNMAYA VE BELİRLENEN STRATEJİK AMAÇLARA ULAŞMAYA YÖNELİK KURUMSAL GELİŞİMİ SAĞLAMAK.
Stratejik Hedef 4.1	Stratejik Yönetim Anlayışı Çerçevesinde Genel Müdürlüğün Organizasyon Yapısı, İş Süreçleri ve Norm Kadro Çalışmaları Gözden Geçirilecek, İç Kontrol Sistemi Kurulacaktır.
Performans Hedefi	Stratejik Yönetim Anlayışı Çerçevesinde Genel Müdürlüğün Organizasyon Yapısı, İş Süreçleri ve Norm Kadro Çalışmaları Gözden Geçirilecek, İç Kontrol Sistemi Kuruluş Çalışmaları Sürdürülecektir.
Kurumsal yapılanma, yönetimde yapılanma, süreçlerde yapılanma ile daha önce yapılan norm kadro çalışmalarının gözden geçirilmesi hedeflenmiştir.	

Performans Göstergeleri		Ölçü Birimi	2008	2009	2010
1	Birim orman işletme şefliğine düşen orman alanı.	Hektar	16.121	16.036	15.915
Şeflik sayısı artırılarak entansif çalışmaya imkan sağlanacaktır.					
2	Kurumsal yapıdaki değişiklik sayısı.	Adet	9	7	10
Genel Müdürlüğün merkez ve taşra birimlerinin ideal yapıya kavuşturulması konusudur					
3	Stratejik Plana uygun geliştirilen süreç sayısı.	Adet	1	2	3
İş ve hizmet sunum süreçlerinin etkin, verimli, yönetilebilir ve izlenebilir şekilde tasarlanması					
4	Tanımlanan norm kadro sayısı.	Adet	0	0	4
Norm kadro çalışmaları gözden geçirilerek tüm birimlerinde ihtiyaç duyulan standart kadro ve pozisyonlar oluşturulacak					

Faaliyetler	Kaynak İhtiyacı		
	BÜTÇE	Bütçe Dışı	TOPLAM
1 Stratejik Yönetim Anlayışının Kurumsallaştırma Sürecinin Geliştirilmesi	0	60.000	60.000
GENEL TOPLAM	0	60.000	60.000

Bu amaca yönelik olarak entansif çalışmaya imkan sağlayacak şeflik sayısının, kurumsal yapıdaki değişikliklerin, süreçlerin ve tanımlanan norm kadro sayılarının izlenmesi amaçlanmıştır. Bu hedef için ihtiyaç duyulan kaynak bütçe dışından (Döner Sermaye) karşılanacaktır.

FAALİYET MALİYETİ 19

İdare Adı	40.17-ORMAN GENEL MÜDÜRLÜĞÜ
Performans Hedefi 19	Stratejik Yönetim Anlayışı Çerçevesinde Genel Müdürlüğün Organizasyon Yapısı, İş Süreçleri ve Norm Kadro Çalışmaları Gözden Geçirilecek, İç Kontrol Sistemi Kuruluş Çalışmaları Sürdürülecektir.
Faaliyet Adı	Stratejik Yönetim Anlayışının Kurumsallaştırma Sürecinin Geliştirilmesi
Sorumlu Harcama Birimi veya Birimleri	40.17.00.05 - PERSONEL DAİRESİ BAŞKANLIĞI 40.17.00.23 - STRATEJİ GELİŞTİRME DAİRESİ BAŞKANLIĞI 40.17.32.00 - ORMAN İDARESİ VE PLANLAMA DAİRESİ BAŞKANLIĞI

Kurumsal yapılanma: Yetki ve sorumluluk alanlarının netleşmesini sağlamak üzere organizasyon şemasının gözden geçirilmesi,

Yönetimde yapılanma: Kaynakların daha etkili ve verimli kullanılmasını sağlamak üzere yönetim hiyerarşisinin, anlayışının ve tekniklerinin gözden geçirilmesi,

Süreçlerde yapılanma: İş ve hizmet sunum süreçlerinin stratejik amaçlara, yeni organizasyon ve yönetim anlayışına uygun olarak, etkin, verimli, yönetilebilir ve izlenebilir şekilde tasarlanması ve bu yapılanmaların uygulamaya konulması hedeflenmektedir.

Ayrıca, daha önce yapılan norm kadro çalışmaları gözden geçirilerek merkez ve taşra birimlerinde ihtiyaç duyulan standart kadro ve pozisyonlar oluşturulacak, örgüt analizleri, iş tanımları ve iş analizleri yapılacaktır. Böylece personel ihtiyacının belirlenmesi, uygun personelin istihdamı, çalışanların motivasyonu, kurum kültürüne adaptasyon, performans değerlendirme, problem çözme, iletişim sağlama, yönetim ve organizasyon geliştirme, sağlıklı bir yeniden yapılanma, çalışanların eğitim ve gelişimine kadar birçok konu uygulamaya konulmuş olacaktır.

Ekonomik Kod	Ödenek
01 Personel Giderleri	0
02 SGK Devlet Primi Giderleri	0
03 Mal ve Hizmet Alım Giderleri	0
04 Faiz Giderleri	0
05 Cari Transferler	0
06 Sermaye Giderleri	0
07 Sermaye Transferleri	0
08 Borç Verme	0
Toplam Bütçe Kaynak İhtiyacı	0

Bütçe Dışı Kaynak	Ödenek
Döner Sermaye	60.000
Diğer Yurt İçi	0
Yurt Dışı	0
Toplam Bütçe Dışı Kaynak İhtiyacı	60.000

TOPLAM KAYNAK İHTİYACI**60.000**

PERFORMANS HEDEFİ 20

İdare Adı	40.17-ORMAN GENEL MÜDÜRLÜĞÜ
Stratejik Amaç 4	SÜRDÜRÜLEBİLİR ORMAN YÖNETİMİNİ SAĞLAMAYA, DAHA HIZLI VE KALİTELİ HİZMET SUNMAYA VE BELİRLENEN STRATEJİK AMAÇLARA ULAŞMAYA YÖNELİK KURUMSAL GELİŞİMİ SAĞLAMAK.
Stratejik Hedef 4.2	Müşteri ve çalışanların memnuniyet oranı her yıl % 2 oranında artırılabacaktır.
Performans Hedefi	Müşteri ve Çalışanların Memnuniyet Oranı % 2 Oranında Artırılabacaktır.
Günümüz yönetim anlayışında kurumsal gelişimi sağlamada alınan kararlar, uygulanan stratejiler ne kadar iyi olursa olsun çalışanların ve müşterilerin memnuniyet seviyeleri birbirine paralel ve eşit olmadığı sürece, memnuniyet seviyesi düşük olan personel, hem verimliliği azaltacak hem de memnuniyet seviyesi yüksek olan çalışanları olumsuz yönde etkileyecektir.	

Performans Göstergeleri		Ölçü Birimi	2008	2009	2010
1	Değerlendirilen öneri ve şikayet sayısı	Adet	35	93	0
Çalışan ve müşteri memnuniyetinin sağlanmasına yönelik çalışmalardır.					
2	Sonuçlandırılan öneri ve şikayet sayısı.	Adet	12	57	0
Çalışan ve müşteri memnuniyetinin sağlanmasına yönelik çalışmalardır.					
3	Çalışan ve müşterilerin memnuniyet oranındaki değişim.	Yüzde	34	61	63
Anketlerdeki değişim dikkate alınacaktır.					
4	Bina ve tesislerin bakım ve onarımları için yapılan harcama.	TL	24.701.544	15.770.000	14.730.000
Çalışan memnuniyetinin sağlanmasına yönelik.					

Faaliyetler	Kaynak İhtiyacı			
	BÜTÇE	Bütçe Dışı	TOPLAM	
1	Çalışan ve Müşterilere Yönelik Memnuniyet Anketi Yapılması	0	10.000	10.000
2	Çalışma Ortamlarının İyileştirilmesi	0	14.730.000	14.730.000
GENEL TOPLAM		0	14.740.000	14.740.000

Temel değerlerimiz arasında; çalışan ve müşteri memnuniyeti, sektör içi ve sektörler arası eşgüdüm, takım çalışması, bilgi teknolojilerinin kullanımı, halkla ilişkiler ve kamuoyunun bilinçlendirilmesi, katılımcılık, güvenilirlik, şeffaflık yer almaktadır. Ayrıca, temel politika ve önceliklerimizde ise; hizmetlerin sunumunda eşitlik ilkesi, bilişim teknolojilerinden maksimum düzeyde faydalanma, stratejik yönetim ve performans esaslı yönetim anlayışının oluşturulması, sunulan hizmetlerin yerine getirilmesinde sürekli gelişim, katılımcılık, saydamlık, hesap verebilirlik, öngörülebilirlik, beyana güven ile hizmetten yararlananların ihtiyacına ve hizmetlerin sonucuna odaklılık esası yer almaktadır. Bu kapsamda performans hedefi ile çalışanların ve müşterilerin memnuniyet düzeyinin artırılmasına yönelik faaliyetlere yer verilmiştir. Bu amaca yönelik olarak çalışma ortamlarının iyileştirilmesinin, değerlendirilen ve sonuçlandırılan öneri ve şikayetlerin, memnuniyet oranındaki değişimin izlenmesi amaçlanmıştır.

Bu hedef için ihtiyaç duyulan kaynak bütçe dışından (Döner Sermaye) karşılanacaktır.

FAALİYET MALİYETİ 20

İdare Adı	40.17-ORMAN GENEL MÜDÜRLÜĞÜ
Performans Hedefi 20	Müşteri ve Çalışanların Memnuniyet Oranı Her Yıl % 2 Oranında Artırılacaktır.
Faaliyet Adı	Çalışan ve Müşterilere Yönelik Memnuniyet Anketi Yapılması
Sorumlu Harcama Birimi veya Birimleri	40.17.00.05 - PERSONEL DAİRESİ BAŞKANLIĞI 40.17.00.06 - EĞİTİM DAİRESİ BAŞKANLIĞI 40.17.31.00 - KADASTRO VE MÜLKİYET DAİRESİ BAŞKANLIĞI 40.17.33.00 - İŞLETME VE PAZARLAMA DAİRESİ BAŞKANLIĞI

Günümüz yönetim anlayışında kurumsal gelişimi sağlamada alınan kararlar, uygulanan stratejiler ne kadar iyi olursa olsun çalışanların ve müşterilerin memnuniyet seviyeleri birbirine paralel ve eşit olmadığı sürece, memnuniyet seviyesi düşük olan personel, hem verimliliği azaltacak hem de memnuniyet seviyesi yüksek olan çalışanları olumsuz yönde etkileyecektir. Bu nedenle; Genel Müdürlük çalışanlarının/müşterilerinin memnuniyet düzeyini tespit etmek için ölçme yöntemini belirlemek, net değerlendirme kriterlerini oluşturmak, daha sonra da belirlenen yöntem doğrultusunda çalışan/müşteri memnuniyetini araştırmak, analiz etmek, yapılan anket sonuçlarını yönetim ve ilgili taraflarla paylaşarak hedefe ulaşma yönünde mümkün olan çözümlerin belirlenmesi ve uygulamaya aktarılması hedeflenmektedir.

Ekonomik Kod	Ödenek
01 Personel Giderleri	0
02 SGK Devlet Primi Giderleri	0
03 Mal ve Hizmet Alım Giderleri	0
04 Faiz Giderleri	0
05 Cari Transferler	0
06 Sermaye Giderleri	0
07 Sermaye Transferleri	0
08 Borç Verme	0
Toplam Bütçe Kaynak İhtiyacı	0

Bütçe Dışı Kaynak	Ödenek
Döner Sermaye	10.000
Diğer Yurt İçi	0
Yurt Dışı	0
Toplam Bütçe Dışı Kaynak İhtiyacı	10.000

TOPLAM KAYNAK İHTİYACI**10.000**

FAALİYET MALİYETİ 21

İdare Adı	40.17-ORMAN GENEL MÜDÜRLÜĞÜ
Performans Hedefi 20	Müşteri ve Çalışanların Memnuniyet Oranı % 2 Oranında Artırılacaktır.
Faaliyet Adı	Çalışma Ortamlarının İyileştirilmesi
Sorumlu Harcama Birimi veya Birimleri	40.17.35.00 - İNŞAAT VE İKMAL DAİRESİ BAŞKANLIĞI

Bu faaliyet kapsamında bina ve tesisler gözden geçirilecek, bakıma ihtiyacı olanların bakımları yapılacak, ihtiyaca göre yeni bina ve tesis yapımının gerçekleştirilecek, bahçe ve çevre düzenlemeleri yapılacaktır.

Ekonomik Kod	Ödenek
01 Personel Giderleri	0
02 SGK Devlet Primi Giderleri	0
03 Mal ve Hizmet Alım Giderleri	0
04 Faiz Giderleri	0
05 Cari Transferler	0
06 Sermaye Giderleri	0
07 Sermaye Transferleri	0
08 Borç Verme	0
Toplam Bütçe Kaynak İhtiyacı	0

Bütçe Dışı Kaynak	Ödenek
Döner Sermaye	14.730.000
Diğer Yurt İçi	0
Yurt Dışı	0
Toplam Bütçe Dışı Kaynak İhtiyacı	14.730.000

TOPLAM KAYNAK İHTİYACI**14.730.000**



PERFORMANS HEDEFİ 21

İdare Adı	40.17-ORMAN GENEL MÜDÜRLÜĞÜ
Stratejik Amaç 4	SÜRDÜRÜLEBİLİR ORMAN YÖNETİMİNİ SAĞLAMAYA, DAHA HIZLI VE KALİTELİ HİZMET SUNMAYA VE BELİRLENEN STRATEJİK AMAÇLARA ULAŞMAYA YÖNELİK KURUMSAL GELİŞİMİ SAĞLAMAK.
Stratejik Amaç 4.3	Genel Müdürlüğün Sahip Olduğu İnsan Kaynakları Sürekli Geliştirilecek, Uzmanlaşma ve Liyakate Dayalı Atama Ve Terfi Mekanizmaları Oluşturulacaktır.

Performans Hedefi	İnsan Kaynakları Nitelik ve Nicelik Olarak Geliştirilecektir.
--------------------------	---

Genel Müdürlüğün belirlenen amaç ve hedeflere ulaşabilmesi için ihtiyaç duyduğu en önemli kaynak insan kaynağıdır. İnsan kaynağının organizasyonu diğer kaynakların organizasyonundan daha önemli ve önceliklidir.

Ormanlık hizmetleri nitelikleri gereği ağırlıklı olarak orman mühendisleri tarafından yürütülmektedir. İhtiyaç duyulan hukuk, ziraat, inşaat, bilişim, harita vb. mesleklere de yer verilmektedir. Özellikle taşra birimlerinde mühendis, biyolog, hukukçu gibi mesleklere personel açığı mevcuttur. İşletme müdürlükleri "merkez" kabul edildiğinde mevcut teknik personelin çoğunluğunun merkezde istihdam edildiği görülmektedir. Ara eleman sıkıntısı da önemli boyutlardadır. Bu problemlerin aşılabilmesi için plan döneminde; taşrada çalışmanın cazip hale getirilmesi, gerekirse mahrumiyet bölgelerine ayrılarak özendirici tedbirlerin alınması ve personelin tüm birimlere ideal dağılımlarının sağlanması hedeflenmektedir.

Performans Göstergeleri		Ölçü Birimi	2008	2009	2010
1	Yurt dışına bilgi/ görgü artırma ve eğitim amaçlı giden personel.	Adet	1	2	2
Çalışanların mesleki ve kişisel gelişimlerini sağlamak.					
2	KPDS, uluslararası veya dengi düzeyinde dil bilen personel sayısı	Adet	1	2	5
Uluslararası süreçlerin takibi amacıyla.					
3	Lisansüstü eğitim görmüş personel sayısı	Adet	2	3	5
Çalışanların mesleki ve kişisel gelişimlerini sağlamak.					
4	Web sayfasında yayımlanan konu odaklı elektronik belge sayısı	Adet	115	141	200
İletişim imkanlarından faydalanarak Kurumsal gelişime katkı sağlamak.					
5	Uzman sayısının toplam personel sayısına oranı	Yüzde	26	26	27
Konu bazlı uzmanlığın yaygınlaştırılmasının sağlanması.					
6	Eğitilere katılan personel sayısı	Adet	3.854	3.700	4.782
Çalışanların mesleki ve kişisel gelişimlerini sağlamak.					
7	Sertifika verilen çalışan sayısı	Adet	64	312	350
Kalite politikası ve stratejik yönetim anlayışının yerleştirilmesi.					

Faaliyetler	Kaynak İhtiyacı		
	BÜTÇE	Bütçe Dışı	TOPLAM
1 Çalışanların Niteliğinin Artırılmasına Yönelik Eğitim Çalışmaları	0	990.000	990.000
GENEL TOPLAM	0	990.000	990.000

Temel değerlerimiz arasında; takım çalışması, bilgi teknolojilerinin kullanımı, katılımcılık, güvenilirlik, şeffaflık, yerellik yer almaktadır. Ayrıca, temel politika ve önceliklerimizde ise; hizmetlerin sunumunda eşitlik ilkesi, bilişim teknolojilerinden maksimum düzeyde faydalanma, İnsan kaynaklarının; performans odaklı yönetimi esaslı çerçevesinde verimli ve etkili bir şekilde değerlendirilmesi, her türlü kaynağın etkili ve verimli şekilde kullanımı için gerekli tedbirlerin alınması ve bu maksatla benzer nitelikte faaliyet gösteren diğer kamu kurum ve kuruluşları, sivil toplum kuruluşları ve meslek örgütleriyle işbirliği yapılması, stratejik yönetim ve performans esaslı yönetim anlayışının oluşturulması, sunulan hizmetlerin yerine getirilmesinde sürekli gelişim, katılımcılık, saydamlık, hesap verebilirlik, öngörülebilirlik, beyana güven ile hizmetten yararlananların ihtiyacına ve hizmetlerin sonucuna odaklılık esaslı yer almaktadır. Bu kapsamda performans hedefi ile çalışanların niteliğinin artırılmasına yönelik eğitim faaliyetlerine yer verilmiştir.

Bu amaca yönelik olarak eğitim ve bilgilendirme faaliyetlerinin izlenmesi amaçlanmıştır. Bu hedef için ihtiyaç duyulan kaynak bütçe dışından (Döner Sermaye) karşılanacaktır.

FAALİYET MALİYETİ 22

İdare Adı	40.17-ORMAN GENEL MÜDÜRLÜĞÜ
Performans Hedefi 21	İnsan Kaynakları Nitelik ve Nicelik Olarak Geliştirilecektir.
Faaliyet Adı	Çalışanların Niteliğinin Artırılmasına Yönelik Eğitim Çalışmaları
Sorumlu Harcama Birimi veya Birimleri	40.17.00.04 - İDARİ VE MALİ İŞLER DAİRESİ BAŞKANLIĞI 40.17.00.05 - PERSONEL DAİRESİ BAŞKANLIĞI 40.17.00.06 - EĞİTİM DAİRESİ BAŞKANLIĞI 40.17.30.00 - ORMAN KORUMA VE YANGINLA MÜCADELE DAİRESİ BAŞKANLIĞI 40.17.33.00 - İŞLETME VE PAZARLAMA DAİRESİ BAŞKANLIĞI

Genel Müdürlüğün belirlenen amaç ve hedeflere ulaşabilmesi için ihtiyaç duyduğu en önemli kaynak insan kaynağıdır. İnsan kaynağının organizasyonu diğer kaynakların organizasyonundan daha önemli ve önceliklidir. Ayrıca hizmet içi eğitimlerle her kademedeki personelin bilgi eksikliğinin giderilmesi, uygulamada karşılaşılan sorunların analiz edilerek ortak çözüm önerilerinin geliştirilmesi, böylece personelin bilgi ve beceri düzeylerinin yükseltilmesi insan kaynaklarının geliştirilmesine yönelik hayati bir konudur. Bu kapsamda hizmet içi eğitimlerin niteliği, çeşidi ve kalitesi de artırılabilecektir. Diğer yandan hizmet içi eğitim programlarının hazırlanması ve uygulanmasında Orman Fakülteleriyle işbirliğine gidilmesi hedeflenmektedir.

Ekonomik Kod	Ödenek
01 Personel Giderleri	0
02 SGK Devlet Primi Giderleri	0
03 Mal ve Hizmet Alım Giderleri	0
04 Faiz Giderleri	0
05 Cari Transferler	0
06 Sermaye Giderleri	0
07 Sermaye Transferleri	0
08 Borç Verme	0
Toplam Bütçe Kaynak İhtiyacı	0

Bütçe Dışı Kaynak	Ödenek
Döner Sermaye	990.000
Diğer Yurt İçi	0
Yurt Dışı	0
Toplam Bütçe Dışı Kaynak İhtiyacı	990.000

TOPLAM KAYNAK İHTİYACI

990.000

PERFORMANS HEDEFİ 22

İdare Adı	40.17-ORMAN GENEL MÜDÜRLÜĞÜ
Stratejik Amaç 4	SÜRDÜRÜLEBİLİR ORMAN YÖNETİMİNİ SAĞLAMAYA, DAHA HIZLI VE KALİTELİ HİZMET SUNMAYA VE BELİRLENEN STRATEJİK AMAÇLARA ULAŞMAYA YÖNELİK KURUMSAL GELİŞİMİ SAĞLAMAK.
Stratejik Hedef 4.6	2014 Yılı Sonuna Kadar Genel Müdürlüğün Merkez ve Taşra Birimlerinde Bilgi ve İletişim Teknolojilerinin Alt Yapısı Tamamlanacak ve Yönetim Bilgi Sistemi Kurulacaktır.
Performans Hedefi	Genel Müdürlüğün Merkez ve Taşra Birimlerinde Bilgi ve İletişim Teknolojilerinin Alt Yapısına İlişkin Donanım ve Yazılım Alımlarına Başlanacak, Orman Bilgi Sistemleri Fizibilite Etüt Projesi Tamamlanacaktır.
Orman bilgi sisteminin etkin ve sağlıklı olarak yapılması amacıyla ihtiyaç duyulan fizibilite etüt proje 2010 yılında yapılacak, bazı temel donanım ve doküman yazılım alımları gerçekleştirilecektir.	

Performans Göstergeleri		Ölçü Birimi	2008	2009	2010
1	Kurulan bilişim altyapısı sayısı	Adet	0	0	28
Merkez ve orman bölge müdürlüklerine bilişim altyapısı sistemi kurulması.					
2	Orman bilgi sistemi fizibilite etüt projesi.	TL	0	0	3.000.000
Orman bilgi sisteminin etkin ve sağlıklı olarak kurulması amacıyla yapılacak fizibilite çalışması.					
3	Doküman yönetim sistemi yazılımı alımı.	TL	0	0	1.500.000
Temel yazılımların alınması sağlanacaktır.					

Faaliyetler	Kaynak İhtiyacı		
	BÜTÇE	Bütçe Dışı	TOPLAM
1 Orman Bilgi Sistemi Alt Yapısının Tamamlanması	7.500.000	0	7.500.000
GENEL TOPLAM	7.500.000	0	7.500.000

Temel değerlerimiz arasında; bilgi teknolojilerinin kullanımı, ayrıca, temel politika ve önceliklerimizde ise; bilişim teknolojilerinden maksimum düzeyde faydalanılması hususları yer almaktadır. Bu kapsamda performans hedefi ile orman bilgi sistemi altyapısının tamamlanması faaliyetine yer verilmiştir.

Bu amaca yönelik olarak; kurulan bilişim altyapısı sayısının, alınan doküman yönetim sistemi yazılımının ve orman bilgi sistemi fizibilitesine ilişkin maliyet bilgilerinin izlenmesi amaçlanmıştır.

Bu hedef için ihtiyaç duyulan kaynağı tamamı bütçeden karşılanacaktır.

FAALİYET MALİYETİ 23

İdare Adı	40.17-ORMAN GENEL MÜDÜRLÜĞÜ
Performans Hedefi 22	Genel Müdürlüğün Merkez ve Taşra Birimlerinde Bilgi ve İletişim Teknolojilerinin Alt Yapısına İlişkin Donanım ve Yazılım Alımlarına Başlanacak, Orman Bilgi Sistemleri Fizibilite Etüt Projesi Tamamlanacaktır.
Faaliyet Adı	Orman Bilgi Sistemi Alt Yapısının Tamamlanması
Sorumlu Harcama Birimi veya Birimleri	40.17.00.04 - İDARI VE MALİ İŞLER DAİRESİ BAŞKANLIĞI

Orman Genel Müdürlüğü, gördüğü hizmetlerin niteliği ve yaygın taşra teşkilatı nedeniyle bilgi iletişim teknolojilerini etkili bir şekilde kullanmaktadır. Bu dönemde bilgi yönetim süreçleri tanımlanarak, ormancılığa ilişkin veri ve bilgileri işleyecek karar verme desteği amaçlı; doğru, güncel, tam ve erişilebilir bilgi üretim mekanizması kurulacaktır. Böylece Genel Müdürlüğün üst yönetimine alternatif politika geliştirme desteği sağlanmış olacaktır. Bu çerçevede entegre ve modüler bir CBS ve BİT alt yapısının kurulması ve kurulan bilgi sistemleri arasında (taşra ve merkez dahil) entegrasyonun sağlanması hedeflenmektedir. Kaynakların etkin ve verimli kullanılması ilkesi çerçevesinde; Kurulması planlanan orman bilgi sisteminin fizibilitesi ortaya konulacak, doküman sistemi yazılımı alınacak, merkez ve orman bölge müdürlüklerinde bilişim alt yapısına yönelik donanım temin edilecektir.

Ekonomik Kod	Ödenek
01 Personel Giderleri	0
02 SGK Devlet Primi Giderleri	0
03 Mal ve Hizmet Alım Giderleri	0
04 Faiz Giderleri	0
05 Cari Transferler	0
06 Sermaye Giderleri	7.500.000
07 Sermaye Transferleri	0
08 Borç Verme	0
Toplam Bütçe Kaynak İhtiyacı	7.500.000

Bütçe Dışı Kaynak	Ödenek
Döner Sermaye	0
Diğer Yurt İçi	0
Yurt Dışı	0
Toplam Bütçe Dışı Kaynak İhtiyacı	0

TOPLAM KAYNAK İHTİYACI**7.500.000**

PERFORMANS HEDEFİ 23

İdare Adı	40.17-ORMAN GENEL MÜDÜRLÜĞÜ
Stratejik Amaç 4	SÜRDÜRÜLEBİLİR ORMAN YÖNETİMİNİ SAĞLAMAYA, DAHA HIZLI VE KALİTELİ HİZMET SUNMAYA VE BELİRLENEN STRATEJİK AMAÇLARA ULAŞMAYA YÖNELİK KURUMSAL GELİŞİMİ SAĞLAMAK.
Stratejik Hedef 4.7	Genel Müdürlüğün Faaliyetleri Tanıtılacak, Toplumun Ormanlar ve Ormancılıkla İlgili Konularda Sürekli Bilgilendirilmesi Sağlanacaktır.

Performans Hedefi	Genel Müdürlüğün Faaliyetleri Tanıtılacak, Toplumun Ormanlar ve Ormancılıkla İlgili Konularda Sürekli Bilgilendirilmesi Sağlanacaktır.
--------------------------	--

Kurumun ürettiği ürün veya hizmeti satın alan kişi, kurum veya kuruluşlar, Kurumla işbirliği yapan sosyal paydaşlar, Kurumun tüm çalışanları, Kuruma ürün ve hizmet temin eden tedarikçiler nezdinde; Kurumun olması gereken konum, imaj ve tanınırlılığı ile verimli çalışması bakımından önemlidir.

Genel Müdürlüğün kurumsal görüntüsü, kurumsal iletişimi ve kurumsal davranışının ülke düzeyinde daha iyi tanınması ve faaliyetlerini daha etkin ve verimli yapması, değişimlere açık olması ve devamlılığını sağlaması, inandırıcılık ve güven yaratılarak, bu inandırıcılık ve güveni güçlendirmeye katkı sağlaması hedeflenmektedir.

Performans Göstergeleri		Ölçü Birimi	2008	2009	2010
1	Katılım sağlanan organizasyon sayısı	Adet	4	5	6
Kurumun kamuoyu bilinirliğini artırmak.					
2	Yapılan ve yayınlanan belgesel sayısı	Adet	2	3	3
Toplumun Orman Genel Müdürlüğünün faaliyetleri hakkında bilgi sahibi olması.					
3	Tanıtım yapılan orman köylüsü sayısı	Adet	205.359	139.000	200.000
Ormancılık açısından bilinçlendirme.					
4	Tanıtım yapılan öğrenci sayısı	Adet	180.052	156.000	150.000
Ormancılık açısından bilinçlendirme.					
5	Ormancılık müzelerinin ziyaretçi sayısı	Adet	13.222	12.337	0
Kurum faaliyetleri hakkında toplumun bilgilendirilmesi ve bilinçlendirilmesi.					
6	Destek verilen sportif aktivite sayısı	Adet	5	7	10
Kurumun kamuoyu bilinirliğini artırmak.					
7	Basılan dergi sayısı	Adet	10.000	10.000	15.000
Kurumun kamuoyu bilinirliğini artırmak.					

Faaliyetler	Kaynak İhtiyacı		
	BÜTÇE	Bütçe Dışı	TOPLAM
1 Yayın ve Tanıtım	0	2.250.000	2.250.000
GENEL TOPLAM	0	2.250.000	2.250.000

Temel değerlerimiz arasında; güvenilirlik, şeffaflık ve hesap verebilirlik, yerellik, halkla ilişkiler ve kamuoyunun bilinçlendirilmesi, ayrıca temel politika ve önceliklerimizde katılımcılık ilkesi çerçevesinde, faaliyetlerin yerine getirilmesinde verimliliğin sağlanması için diğer kamu kuruluşlarının, özel sektörün ve sivil toplum örgütlerinin bilgilendirilmesi ve sivil toplum örgütlerine teknik destek verilmesi hususları yer almaktadır. Bu kapsamda performans hedefinde yayın ve tanıtım ile bilgilendirme faaliyetlerine yer verilmiştir.

Bu amaca yönelik olarak; Kurumun kamuoyu bilinirliğini artırmak, ormancılık açısından bilinçlendirmek için, katılım sağlanan organizasyon sayısı, yapılan ve yayınlanan belgesel sayısı, ormancılık müzelerindeki ziyaretçi sayısı, destek verilen sportif aktivite sayısı, basılan dergi sayısı ile tanıtım yapılan köylü ve öğrenci sayılarının izlenmesi amaçlanmıştır. Bu hedef için ihtiyaç duyulan kaynak bütçe dışından (Döner Sermaye) karşılanacaktır.

FAALİYET MALİYETİ 24

İdare Adı	40.17-ORMAN GENEL MÜDÜRLÜĞÜ
Performans Hedefi 23	Genel Müdürlüğün Faaliyetleri Tanıtılacak, Toplumun Ormanlar ve Ormancılıkla İlgili Konularda Sürekli Bilgilendirilmesi Sağlanacaktır.
Faaliyet Adı	Yayın ve Tanıtım
Sorumlu Harcama Birimi veya Birimleri	40.17.00.06 - EĞİTİM DAİRESİ BAŞKANLIĞI

Genel Müdürlüğün kurumsal görüntüsü, kurumsal iletişimi ve kurumsal davranışının ülke düzeyinde daha iyi tanınması amacıyla yürütülecek çalışmaları kapsamaktadır.

Ekonomik Kod	Ödenek
01 Personel Giderleri	0
02 SGK Devlet Primi Giderleri	0
03 Mal ve Hizmet Alım Giderleri	0
04 Faiz Giderleri	0
05 Cari Transferler	0
06 Sermaye Giderleri	0
07 Sermaye Transferleri	0
08 Borç Verme	0
Toplam Bütçe Kaynak İhtiyacı	0

Bütçe Dışı Kaynak	Ödenek
Döner Sermaye	2.250.000
Diğer Yurt İçi	0
Yurt Dışı	0
Toplam Bütçe Dışı Kaynak İhtiyacı	2.250.000

TOPLAM KAYNAK İHTİYACI

2.250.000

PERFORMANS HEDEFİ 24

İdare Adı	40.17-ORMAN GENEL MÜDÜRLÜĞÜ
Stratejik Amaç 4	SÜRDÜRÜLEBİLİR ORMAN YÖNETİMİNİ SAĞLAMAYA, DAHA HIZLI VE KALİTELİ HİZMET SUNMAYA VE BELİRLENEN STRATEJİK AMAÇLARA ULAŞMAYA YÖNELİK KURUMSAL GELİŞİMİ SAĞLAMAK.
Stratejik Hedef 4.8	Uluslararası Ormanlık Sürecinde Alınan Kararların Ormanlığımıza Entegrasyonu Sağlanacak, Yakın ve Komşu Ülkelerle Ormanlık Alanında İşbirliği Geliştirilecektir.
Performans Hedefi	Uluslararası Ormanlık Süreçleri İzlenecek, Yakın ve Komşu Ülkelerle Ormanlık Alanında İşbirliği Geliştirilecektir.
<p>Ormanlık alanında ülke genelinde elde edilen deneyimler ve tecrübelerin uluslararası ölçekte paylaşımı, bilimsel ve teknik gelişmelerin uygulanması için komşu ülkeler ve Türk Cumhuriyetleri ile işbirliklerinin yapılması, özellikle orman amenajman planları, orman yangınları ve orman zararlı böcekleri ile mücadelede elde edilen bilgilerin ve deneyimlerin paylaşılması, araç ve personel görevlendirme, orman yangınlarında yardımlaşmanın hızlı yapılabilmesi bakımından önceden bazı anlaşma ve protokollerin yapılarak tehlike anında muhtemel bürokratik engellerin aşılarak uygulamaya hemen geçilmesi için önceden yapılması gereken işler tespit edilerek gerekli hazırlıklar yapılması gerekmektedir.</p>	

Performans Göstergeleri		Ölçü Birimi	2008	2009	2010
1	Katılım sağlanan etkinlik sayısı	Adet	18	14	0
Katılım sağlanan uluslararası etkinlikler.					
2	Hazırlanan rapor sayısı	Adet	18	14	0
Katılım sağlanan etkinlik sonucu düzenlenen rapor.					
3	Düzenlenen etkinlik sayısı	Adet	3	5	0
Kurumca düzenlenen uluslararası etkinlikler.					
4	Uygulanan proje sayısı	Adet	2	3	0
Uluslararası işbirliği çerçevesinde uygulanan projeler.					
5	Yapılan işbirliği ve protokol sayısı	Adet	2	2	0
Ormanlık alanı ile ilgili işbirliği ve protokol.					
6	Yapılan yardımların tutarı.	TL	253.700	137.562	137.562
Ormanlık alanında yapılan işbirliği çerçevesindeki yardımlar.					

Faaliyetler	Kaynak İhtiyacı		
	BÜTÇE	Bütçe Dışı	TOPLAM
1 Uluslararası Sürecin İzlenmesi ve İşbirliği İmkanlarının Geliştirilmesi.	0	5.000.000	5.000.000
GENEL TOPLAM	0	5.000.000	5.000.000

Temel değerlerimiz arasında; katılımcılık, güvenilirlik, küresel sorumluluk, sektör içi ve sektörler arası eşgüdüm, ayrıca temel politika ve önceliklerimizde, İnsan kaynaklarının; performans odaklı yönetimi esaslı çerçevesinde verimli ve etkili bir şekilde değerlendirilmesi, her türlü kaynağın etkili ve verimli şekilde kullanımı için gerekli tedbirlerin alınması ve bu maksatla benzer nitelikte faaliyet gösteren diğer kamu kurum ve kuruluşları, sivil toplum kuruluşları ve meslek örgütleriyle işbirliği yapılması, stratejik yönetim ve performans esaslı yönetim anlayışının oluşturulması hususları yer almaktadır. Bu kapsamda performans hedefinde uluslar arası sürecin izlenmesi ve işbirliği imkanlarının geliştirilmesi faaliyetlerine yer verilmiştir.

Bu amaca yönelik olarak; katılım sağlanan ve gerçekleştirilen uluslar arası etkinlik, düzenlenen rapor, uygulanan proje, yapılan işbirliği ve protokol sayıları ile işbirliği çerçevesinde yapılan yardımların tutarının izlenmesi amaçlanmıştır. Bu hedef için ihtiyaç duyulan kaynak bütçe dışından (Döner Sermaye) karşılanacaktır.

FAALİYET MALİYETİ 25

İdare Adı	40.17-ORMAN GENEL MÜDÜRLÜĞÜ
Performans Hedefi 24	Uluslararası Ormancılık Süreçleri İzlenecek, Yakın ve Komşu Ülkelerle Ormancılık Alanında İşbirliği Geliştirilecektir.
Faaliyet Adı	Uluslararası Sürecin İzlenmesi ve İşbirliği İmkanlarının Geliştirilmesi.
Sorumlu Harcama Birimi veya Birimleri	40.17.00.06 - EĞİTİM DAİRESİ BAŞKANLIĞI

Genel Müdürlük, doğal kaynakların korunması ve sürdürülebilir olarak yönetilmesi konusundaki uluslararası süreçleri takip etmektedir. Ülkemiz, sürdürülebilir orman yönetimi konusundaki Pan Avrupa ve Orta ve Yakın Doğu süreçlerine katılmaktadır. Uluslararası sözleşmelerin ve süreçlerin gereğinin yapılması ve uygulamaların paylaşılması için bu toplantılara katılımın sağlanması ve ülkemizde yapılan çalışmaların tanıtılması faaliyetlerini kapsamaktadır.

Ekonomik Kod	Ödenek
01 Personel Giderleri	0
02 SGK Devlet Primi Giderleri	0
03 Mal ve Hizmet Alım Giderleri	0
04 Faiz Giderleri	0
05 Cari Transferler	0
06 Sermaye Giderleri	0
07 Sermaye Transferleri	0
08 Borç Verme	0
Toplam Bütçe Kaynak İhtiyacı	0

Bütçe Dışı Kaynak	Ödenek
Döner Sermaye	5.000.000
Diğer Yurt İçi	0
Yurt Dışı	0
Toplam Bütçe Dışı Kaynak İhtiyacı	5.000.000

TOPLAM KAYNAK İHTİYACI
5.000.000

İDARE PERFORMANS TABLOSU

İdare Adı		40.17-ORMAN GENEL MÜDÜRLÜĞÜ						
PERFORMANS HEDEFİ	FAALİYET	Açıklama	2010					
			Bütçe İçi		Bütçe Dışı		TOPLAM	
			(TL)	PAY (%)	(TL)	PAY (%)	(TL)	PAY (%)
1		Orman yangınlarıyla mücadelede önleyici tedbirler artırılabacak ve yangınla mücadele organizasyonu güçlendirilecektir.	166.000.000	17,47	61.980.700	3,93	227.980.700	9,01
	1	Orman yangınlarıyla mücadele alt yapısının ve organizasyonunun güçlendirilmesi.	166.000.000	17,47	61.730.700	3,91	227.730.700	9,00
	2	Orman yangınlarıyla mücadele etkinliğin artırılmasına yönelik eğitim çalışmaları.	0	0,00	250.000	0,02	250.000	0,01
2		Orman zararlılarıyla mücadele kapasitesi artırılabacak; bu kapsamda biyolojik, biyoteknik ve mekanik mücadele oranı yükseltilecektir.	0	0,00	9.100.000	0,58	9.100.000	0,36
	3	Orman zararlılarıyla mücadele kapasitesinin artırılması.	0	0,00	9.100.000	0,58	9.100.000	0,36
3		Ormanlara yönelik olumsuz insan müdahalelerine karşı alınacak önleme tedbirleri artırılabacak ve bu kapsamda işlenen orman suçlarının sayısı % 2 oranında azaltılacaktır.	0	0,00	12.500.000	0,79	12.500.000	0,49
	4	Ormana yönelik usulsüz müdahalelerin önlenmesinde etkinliğin artırılması.	0	0,00	12.500.000	0,79	12.500.000	0,49
4		Ormanların sınırlandırma ve kadaströ işlemlerinin yapılması sağlanarak, Kadaströsu bitirilen ormanların tapuya tescil işlemleri tamamlanacaktır.	7.000.000	0,74	0	0,00	7.000.000	0,28
	5	Orman kadaströsunun ve sınırlandırmanın yapılması ve tapuya tescilinin sağlanması.	7.000.000	0,74	0	0,00	7.000.000	0,28
5		Amenajman Planları yenilenen orman alanlarındaki biyoçeşitlilik tespitleri yapılacak, gerekli tür ve alan korumaları sağlanacaktır.	0	0,00	280.000	0,02	280.000	0,01
	6	Orman alanlarındaki biyoçeşitlilik envanterlerinin yapılması.	0	0,00	280.000	0,02	280.000	0,01
6		Orman ekosistemlerinin sağlığı izlenecek, atmosferik kirlilik, iklim değişikliği ve diğer etkenlerin ormanlar üzerindeki etkileri ölçülerek elde edilen bulgular değerlendirilecektir.	0	0,00	500.000	0,03	500.000	0,02
	7	Orman ekosistemlerinin sağlığının izlenmesi.	0	0,00	500.000	0,03	500.000	0,02

İdare Adı		40.17-ORMAN GENEL MÜDÜRLÜĞÜ						
PERFORMANS HEDEFİ	FAALİYET	Açıklama	2010					
			Bütçe İçi		Bütçe Dışı		TOPLAM	
			(TL)	PAY (%)	(TL)	PAY (%)	(TL)	PAY (%)
7		Ormancılık altyapısı güçlendirilecek, mevcut yollar %3 oranında iyileştirilerek standart hale getirilecektir.	0	0,00	78.541.170	4,98	78.541.170	3,11
	8	Ormancılık yol alt yapısının güçlendirilmesi.	0	0,00	78.541.170	4,98	78.541.170	3,11
8		Verimli ormanlar iyileştirilerek verimliliği artırılabacaktır	0	0,00	43.840.000	2,78	43.840.000	1,73
	9	Verimli ormanların iyileştirilmesi.	0	0,00	43.840.000	2,78	43.840.000	1,73
9		Bozuk orman alanlarında 300.000 hektar rehabilitasyon çalışması yapılacaktır.	0	0,00	55.000.000	3,48	55.000.000	2,17
	10	Bozuk orman alanlarının rehabilitasyonu.	0	0,00	55.000.000	3,48	55.000.000	2,17
10		Doğal ve yapay gençleştirme çalışması yapılacaktır.	0	0,00	19.000.000	1,20	19.000.000	0,75
	11	Ormanların gençleştirilmesi.	0	0,00	19.000.000	1,20	19.000.000	0,75
11		Kaliteli odun, tohum ve meyve verimliliğine yönelik budama yapılacaktır.	0	0,00	2.160.000	0,14	2.160.000	0,09
	12	Orman ağaçlarının budanması.	0	0,00	2.160.000	0,14	2.160.000	0,09
12		Hızlı gelişen yerli türlerle endüstriyel plantasyonlar kurulacaktır.	0	0,00	1.500.000	0,10	1.500.000	0,06
	13	Endüstriyel plantasyonların kurulması.	0	0,00	1.500.000	0,10	1.500.000	0,06
13		Gençleştirmeye ayrılan alanlarda 100 adet silvikültür planı yapılacaktır.	0	0,00	800.000	0,05	800.000	0,03
	14	Gençleştirmeye ayrılan alanlarda silvikültür planı yapılması.	0	0,00	800.000	0,05	800.000	0,03
14		Orman alanlarının çok amaçlı faydalanmaya uygun olarak amenajman planları yapılacaktır.	0	0,00	6.770.000	0,43	6.770.000	0,27
	15	Amenajman planlarının yapılması.	0	0,00	6.770.000	0,43	6.770.000	0,27

İdare Adı		40.17-ORMAN GENEL MÜDÜRLÜĞÜ						
PERFORMANS HEDEFİ	FAALİYET	Açıklama	2010					
			Bütçe İçi		Bütçe Dışı		TOPLAM	
			(TL)	PAY (%)	(TL)	PAY (%)	(TL)	PAY (%)
15		Piyasanın taleplerinin en yüksek seviyede ve kalitede karşılanması amacıyla endüstriyel ve yakacak odun üretimi yapılacaktır.	0	0,00	604.884.060	38,32	604.884.060	23,92
	16	Odun üretilmesi ve kalitesinin artırılması	0	0,00	604.884.060	38,32	604.884.060	23,92
16		Endüstriyel odun üretiminde verimlilik ve kalite artırılabilecektir.	0	0,00	6.109.940	0,39	6.109.940	0,24
	16	Odun üretilmesi ve kalitesinin artırılması	0	0,00	6.109.940	0,39	6.109.940	0,24
17		İklim değişikliği ile mücadele kapsamında ormanların artan ekolojik işlevleri yanı sıra koruyucu ve çevresel hizmetlerinden daha fazla faydalanılması yönünde çalışmalar yapılacaktır.	0	0,00	1.895.000	0,12	1.895.000	0,07
	17	İklim değişikliği ile mücadele kapsamında çalışma yapılması.	0	0,00	1.895.000	0,12	1.895.000	0,07
18		Ormanların sosyal, kültürel, bilimsel, sportif ve estetik hizmetlerinden toplumun daha fazla faydalanması sağlanacaktır.	0	0,00	2.700.000	0,17	2.700.000	0,11
	18	Kent ormanı ve mesire yerlerinin kurulması.	0	0,00	2.700.000	0,17	2.700.000	0,11
19		Stratejik Yönetim anlayışı çerçevesinde Genel Müdürlüğün organizasyon yapısı, iş süreçleri ve norm kadro çalışmaları gözden geçirilecek, iç kontrol sistemi kuruluş çalışmaları sürdürülecektir.	0	0,00	60.000	0,00	60.000	0,00
	19	Stratejik yönetim anlayışının kurumsallaştırma sürecinin geliştirilmesi.	0	0,00	60.000	0,00	60.000	0,00
20		Müşteri ve çalışanların memnuniyet oranı %2 artırılabilecektir.	0	0,00	14.740.000	0,93	14.740.000	0,58
	21	Çalışan ve müşterilere yönelik memnuniyet anketi yapılması.	0	0,00	10.000	0,00	10.000	0,00
	22	Çalışma ortamlarının iyileştirilmesi.	0	0,00	14.730.000	0,93	14.730.000	0,58
21		İnsan kaynakları nitelik ve nicelik olarak geliştirilecektir.	0	0,00	990.000	0,06	990.000	0,04
	22	Çalışanların niteliğinin artırılmasına yönelik eğitim çalışmaları.	0	0,00	990.000	0,06	990.000	0,04

İdare Adı		40.17-ORMAN GENEL MÜDÜRLÜĞÜ						
PERFORMANS HEDEFİ	FAALİYET	Açıklama	2010					
			Bütçe İçi		Bütçe Dışı		TOPLAM	
			(TL)	PAY (%)	(TL)	PAY (%)	(TL)	PAY (%)
22		Genel Müdürlüğün merkez ve taşra birimlerinde bilgi ve iletişim teknolojilerinin alt yapısına ilişkin donanım ve yazılım alımlarına başlanacak, orman bilgi sistemleri fizibilite etüt projesi tamamlanacaktır.	7.500.000	0,79	0	0,00	7.500.000	0,30
	23	Orman bilgi sistemi alt yapısının tamamlanması.	7.500.000	0,79	0	0,00	7.500.000	0,30
23		Genel Müdürlüğün faaliyetleri tanıtılacak, toplumun ormanlar ve ormancılıkla ilgili konularda sürekli bilgilendirilmesi sağlanacaktır.	0	0,00	2.250.000	0,14	2.250.000	0,09
	24	Yayın ve tanıtım.	0	0,00	2.250.000	0,14	2.250.000	0,09
24		Uluslararası ormancılık süreçleri izlenecek, yakın ve komşu ülkelerle ormancılık alanında işbirliği geliştirilecektir.	0	0,00	5.000.000	0,32	5.000.000	0,20
	25	Uluslararası sürecin izlenmesi ve işbirliği imkanlarının geliştirilmesi.	0	0,00	5.000.000	0,32	5.000.000	0,20
Performans Hedefleri Maliyetleri Toplamı			180.500.000	18,99	930.600.870	58,95	1.111.100.870	43,93
Genel Yönetim Giderleri			769.922.000	81,01	648.044.130	41,05	1.417.966.130	56,07
Diğer İdarelere Transfer Edilecek Kaynaklar Toplamı							0	0,00
GENEL TOPLAM			950.422.000	100,00	1.578.645.000	100,00	2.529.067.000	100,00

D. İdarenin Toplam Kaynak İhtiyacı

Orman Genel Müdürlüğünün 2010 yılındaki toplam kaynak ihtiyacı 2.529.067.000 TL. olarak tahmin edilmiştir. Bu kaynak ihtiyacınının 950.422.000 TL. sinin bütçeden, 1.577.000.000 TL. sinin döner sermayeden ve 1.645.000 TL. sinin de yurtdışı (hibe) kaynaklardan oluşacağı öngörülmüştür.

Toplam kaynağın 1.111.100.870 TL. si (%44) faaliyetlere, kalan 1.417.966.130 TL. si de (%56) genel yönetim giderlerine kullanılacaktır.

Bu kapsamda performans programında belirlenmiş olan toplam 25 adet faaliyetin gerçekleştirilmesi amacıyla ihtiyaç duyulan toplam 1.111.100.870 TL. kaynağın;

- 180.500.000 TL. si bütçeden,
- 928.955.870 TL. si döner sermayeden,
- 1.645.000 TL. si de yurtdışı (hibe) kaynaklardan karşılanacaktır.

Bütçe kapsamında yürütülecek faaliyetlerin en önemli bölümünü 166.000.000 TL. ile orman yangınlarıyla mücadelede önleyici tedbirler ile mücadele organizasyonunun güçlendirilmesi gelmekte olup, 7.500.000 TL. sini orman bilgi sistemlerine yönelik çalışmalar ve 7.000.000 TL. sini de kadaastro çalışmaları oluşturmaktadır.

Döner sermayeden yürütülecek faaliyetlerin en önemli bölümünü 610.994.000 TL. ile endüstriyel ve yakacak odun üretimi oluşturmakta olup, 78.541.170 TL. orman yolları yapım ve bakımlarına, 61.980.700 TL. orman yangınlarıyla mücadelede önleyici tedbirler ile mücadele organizasyonunun güçlendirilmesine, 55.000.000 TL. bozuk orman alanlarının rehabilitasyonuna, 43.840.000 TL. ormanların verimliliğinin artırılmasına, 19.000.000 TL. doğal ve yapay gençleştirme çalışmalarına, 14.740.000 TL. müşteri ve çalışanların memnuniyetini artırıcı faaliyetlere, 12.500.000 TL. si ormanlara karşı yapılacak usulsüz müdahalelerin önlenmesine, 9.100.000 TL. si ormana zararlı böcek ve hastalıklarla mücadeleye, 24.905.000 TL. de planlama, verimlilik, eğitim vb. diğer faaliyetlere ayrılmıştır.

Yurtdışı (hibe) kapsamında ise iklim değişikliği ile mücadele çalışmaları için alınacak ve ülkemizdeki Arazi Kullanım Şekillerinin IPCC Standardına Göre Belirlenmesi, İzlenmesi ve Raporlanması Projesi için kullanılacak 1.645.000 TL. yer almaktadır.

Genel yönetim giderleri toplamı olan 1.417.966.130 TL. kaynağın;

- 593.858.000 TL. sini personel giderleri,
- 129.960.000 TL. sini sosyal güvenlik kurumlarına ödenecek devlet primi giderleri,
- 15.704.000 TL. sini mal ve hizmet alım giderleri,
- 30.400.000 TL. sini cari transferler,
- 648.044.130 TL. sini de döner sermaye giderleri oluşturmaktadır.

TOPLAM KAYNAK İHTİYACI

İdare Adı		40.17.00.02 - ÖZEL KALEM				
BÜTÇE KAYNAK İHTİYACI	Ekonomik Kodlar (1.Düzye)		FAALİYET TOPLAMI	GENEL YÖNETİM GİDERLERİ TOPLAMI	DİĞER İDARELERE TRANSFER EDİLECEK KAYNAKLAR TOPLAMI	GENEL TOPLAM
	01	Personel Giderleri	0	761.000	0	761.000
	02	SGK Devlet Primi Giderleri	0	104.000	0	104.000
	03	Mal ve Hizmet Alım Giderleri	0	89.000	0	89.000
	04	Faiz Giderleri	0	0	0	0
	05	Cari Transferler	0	0	0	0
	06	Sermaye Giderleri	0	0	0	0
	07	Sermaye Transferleri	0	0	0	0
	08	Borç Verme	0	0	0	0
	09	Yedek Ödenek	0	0	0	0
	Bütçe Ödeneği Toplam		0	954.000	0	954.000
BÜTÇE DIŞI KAYNAK	Döner Sermaye		0	0		0
	Diğer Yurt İçi Kaynaklar		0	0		0
	Yurt Dışı Kaynaklar		0	0		0
	Toplam Bütçe Dışı Kaynak İhtiyacı		0	0	0	954.000
TOPLAM KAYNAK İHTİYACI			0	954.000	0	954.000

İdare Adı		40.17.00.04 - İDARİ VE MALİ İŞLER DAİRESİ BAŞKANLIĞI				
BÜTÇE KAYNAK İHTİYACI	Ekonomik Kodlar (1.Düzye)		FAALİYET TOPLAMI	GENEL YÖNETİM GİDERLERİ TOPLAMI	DİĞER İDARELERE TRANSFER EDİLECEK KAYNAKLAR TOPLAMI	GENEL TOPLAM
	01	Personel Giderleri	0	1.516.000	0	1.516.000
	02	SGK Devlet Primi Giderleri	0	481.000	0	481.000
	03	Mal ve Hizmet Alım Giderleri	0	221.000	0	221.000
	04	Faiz Giderleri	0	0	0	0
	05	Cari Transferler	0	1.500.000	0	1.500.000
	06	Sermaye Giderleri	7.500.000	0	0	7.500.000
	07	Sermaye Transferleri	0	0	0	0
	08	Borç Verme	0	0	0	0
	09	Yedek Ödenek	0	0	0	0
	Bütçe Ödeneği Toplam		7.500.000	3.718.000	0	11.218.000
BÜTÇE DIŞI KAYNAK	Döner Sermaye		0	342.940.000		342.940.000
	Diğer Yurt İçi Kaynaklar		0	0		0
	Yurt Dışı Kaynaklar		0	0		0
	Toplam Bütçe Dışı Kaynak İhtiyacı		0	342.940.000	0	342.940.000
TOPLAM KAYNAK İHTİYACI			7.500.000	346.658.000	0	354.158.000

İdare Adı		40.17.00.05 - PERSONEL DAİRESİ BAŞKANLIĞI				
BÜTÇE KAYNAK İHTİYACI	Ekonomik Kodlar (I.Düzye)		FAALİYET TOPLAMI	GENEL YÖNETİM GİDERLERİ TOPLAMI	DİĞER İDARELERE TRANSFER EDİLECEK KAYNAKLAR TOPLAMI	GENEL TOPLAM
	01	Personel Giderleri	0	806.000	0	806.000
	02	SGK Devlet Primi Giderleri	0	229.000	0	229.000
	03	Mal ve Hizmet Alım Giderleri	0	11.000	0	11.000
	04	Faiz Giderleri	0	0	0	0
	05	Cari Transferler	0	28.900.000	0	28.900.000
	06	Sermaye Giderleri	0	0	0	0
	07	Sermaye Transferleri	0	0	0	0
	08	Borç Verme	0	0	0	0
	09	Yedek Ödenek	0	0	0	0
Bütçe Ödeneği Toplam		0	29.946.000	0	29.946.000	
BÜTÇE DIŞI KAYNAK	Döner Sermaye		0	254.000.000		254.000.000
	Diğer Yurt İçi Kaynaklar		0	0		0
	Yurt Dışı Kaynaklar		0	0		0
	Toplam Bütçe Dışı Kaynak İhtiyacı		0	254.000.000		254.000.000
TOPLAM KAYNAK İHTİYACI			0	283.946.000	0	283.946.000

İdare Adı		40.17.00.06 - EĞİTİM DAİRESİ BAŞKANLIĞI				
BÜTÇE KAYNAK İHTİYACI	Ekonomik Kodlar (I.Düzye)		FAALİYET TOPLAMI	GENEL YÖNETİM GİDERLERİ TOPLAMI	DİĞER İDARELERE TRANSFER EDİLECEK KAYNAKLAR TOPLAMI	GENEL TOPLAM
	01	Personel Giderleri	0	862.000	0	862.000
	02	SGK Devlet Primi Giderleri	0	204.000	0	204.000
	03	Mal ve Hizmet Alım Giderleri	0	16.000	0	16.000
	04	Faiz Giderleri	0	0	0	0
	05	Cari Transferler	0	0	0	0
	06	Sermaye Giderleri	0	0	0	0
	07	Sermaye Transferleri	0	0	0	0
	08	Borç Verme	0	0	0	0
	09	Yedek Ödenek	0	0	0	0
Bütçe Ödeneği Toplam		0	1.082.000	0	1.082.000	
BÜTÇE DIŞI KAYNAK	Döner Sermaye		10.750.000	0		10.750.000
	Diğer Yurt İçi Kaynaklar		0	0		0
	Yurt Dışı Kaynaklar		1.645.000	0		1.645.000
	Toplam Bütçe Dışı Kaynak İhtiyacı		12.395.000	0		12.395.000
TOPLAM KAYNAK İHTİYACI			12.395.000	1.082.000	0	13.477.000

İdare Adı		40.17.00.20 - TEFTİŞ KURULU BAŞKANLIĞI				
BÜTÇE KAYNAK İHTİYACI	Ekonomik Kodlar (1.Düzye)		FAALİYET TOPLAMI	GENEL YÖNETİM GİDERLERİ TOPLAMI	DİĞER İDARELERE TRANSFER EDİLECEK KAYNAKLAR TOPLAMI	GENEL TOPLAM
	01	Personel Giderleri	0	3.269.000	0	3.269.000
	02	SGK Devlet Primi Giderleri	0	565.000	0	565.000
	03	Mal ve Hizmet Alım Giderleri	0	385.000	0	385.000
	04	Faiz Giderleri	0	0	0	0
	05	Cari Transferler	0	0	0	0
	06	Sermaye Giderleri	0	0	0	0
	07	Sermaye Transferleri	0	0	0	0
	08	Borç Verme	0	0	0	0
	09	Yedek Ödenek	0	0	0	0
	Bütçe Ödeneği Toplam		0	4.219.000	0	4.219.000
BÜTÇE DIŞI KAYNAK	Döner Sermaye		0	0		
	Diğer Yurt İçi Kaynaklar		0	0		
	Yurt Dışı Kaynaklar		0	0		
	Toplam Bütçe Dışı Kaynak İhtiyacı		0	0	0	
TOPLAM KAYNAK İHTİYACI			0	4.219.000	0	4.219.000

İdare Adı		40.17.00.23 - STRATEJİ GELİŞTİRME DAİRESİ BAŞKANLIĞI				
BÜTÇE KAYNAK İHTİYACI	Ekonomik Kodlar (1.Düzye)		FAALİYET TOPLAMI	GENEL YÖNETİM GİDERLERİ TOPLAMI	DİĞER İDARELERE TRANSFER EDİLECEK KAYNAKLAR TOPLAMI	GENEL TOPLAM
	01	Personel Giderleri	0	936.000	0	936.000
	02	SGK Devlet Primi Giderleri	0	205.000	0	205.000
	03	Mal ve Hizmet Alım Giderleri	0	25.000	0	25.000
	04	Faiz Giderleri	0	0	0	0
	05	Cari Transferler	0	0	0	0
	06	Sermaye Giderleri	0	0	0	0
	07	Sermaye Transferleri	0	0	0	0
	08	Borç Verme	0	0	0	0
	09	Yedek Ödenek	0	0	0	0
	Bütçe Ödeneği Toplam		0	1.166.000	0	1.166.000
BÜTÇE DIŞI KAYNAK	Döner Sermaye		60.000	0		60.000
	Diğer Yurt İçi Kaynaklar		0	0		0
	Yurt Dışı Kaynaklar		0	0		0
	Toplam Bütçe Dışı Kaynak İhtiyacı		60.000	0	0	60.000
TOPLAM KAYNAK İHTİYACI			60.000	1.166.000	0	1.226.000

İdare Adı		40.17.00.24 - HUKUK MÜŞAVİRLİĞİ				
BÜTÇE KAYNAK İHTİYACI	Ekonomik Kodlar (I.Düzye)		FAALİYET TOPLAMI	GENEL YÖNETİM GİDERLERİ TOPLAMI	DİĞER İDARELERE TRANSFER EDİLECEK KAYNAKLAR TOPLAMI	GENEL TOPLAM
	01	Personel Giderleri	0	379.000	0	379.000
	02	SGK Devlet Primi Giderleri	0	72.000	0	72.000
	03	Mal ve Hizmet Alım Giderleri	0	6.000	0	6.000
	04	Faiz Giderleri	0	0	0	0
	05	Cari Transferler	0	0	0	0
	06	Sermaye Giderleri	0	0	0	0
	07	Sermaye Transferleri	0	0	0	0
	08	Borç Verme	0	0	0	0
	09	Yedek Ödenek	0	0	0	0
	Bütçe Ödeneği Toplam		0	457.000	0	457.000
BÜTÇE DIŞI KAYNAK	Döner Sermaye		0	0		0
	Diğer Yurt İçi Kaynaklar		0	0		0
	Yurt Dışı Kaynaklar		0	0		0
	Toplam Bütçe Dışı Kaynak İhtiyacı		0	0		0
TOPLAM KAYNAK İHTİYACI			0	457.000	0	457.000

İdare Adı		40.17.00.61 - ORMAN BÖLGE MÜDÜRLÜKLERİ				
BÜTÇE KAYNAK İHTİYACI	Ekonomik Kodlar (I.Düzye)		FAALİYET TOPLAMI	GENEL YÖNETİM GİDERLERİ TOPLAMI	DİĞER İDARELERE TRANSFER EDİLECEK KAYNAKLAR TOPLAMI	GENEL TOPLAM
	01	Personel Giderleri	0	580.167.000	0	580.167.000
	02	SGK Devlet Primi Giderleri	0	126.869.000	0	126.869.000
	03	Mal ve Hizmet Alım Giderleri	0	14.868.000	0	14.868.000
	04	Faiz Giderleri	0	0	0	0
	05	Cari Transferler	0	0	0	0
	06	Sermaye Giderleri	0	0	0	0
	07	Sermaye Transferleri	0	0	0	0
	08	Borç Verme	0	0	0	0
	09	Yedek Ödenek	0	0	0	0
	Bütçe Ödeneği Toplam		0	721.904.000	0	721.904.000
BÜTÇE DIŞI KAYNAK	Döner Sermaye		0	0		0
	Diğer Yurt İçi Kaynaklar		0	0		0
	Yurt Dışı Kaynaklar		0	0		0
	Toplam Bütçe Dışı Kaynak İhtiyacı		0	0		0
TOPLAM KAYNAK İHTİYACI			0	721.904.000	0	721.904.000

İdare Adı		40.17.00.62 - ORMAN HARİTA VE FOTOGRAMETRİ MÜDÜRLÜĞÜ				
BÜTÇE KAYNAK İHTİYACI	Ekonomik Kodlar (1.Düzye)		FAALİYET TOPLAMI	GENEL YÖNETİM GİDERLERİ TOPLAMI	DİĞER İDARELERE TRANSFER EDİLECEK KAYNAKLAR TOPLAMI	GENEL TOPLAM
	01	Personel Giderleri	0	686.000	0	686.000
	02	SGK Devlet Primi Giderleri	0	155.000	0	155.000
	03	Mal ve Hizmet Alım Giderleri	0	12.000	0	12.000
	04	Faiz Giderleri	0	0	0	0
	05	Cari Transferler	0	0	0	0
	06	Sermaye Giderleri	0	0	0	0
	07	Sermaye Transferleri	0	0	0	0
	08	Borç Verme	0	0	0	0
	09	Yedek Ödenek	0	0	0	0
	Bütçe Ödeneği Toplam		0	853.000	0	853.000
BÜTÇE DIŞI KAYNAK	Döner Sermaye		1.200.000	0		1.200.000
	Diğer Yurt İçi Kaynaklar		0	0		0
	Yurt Dışı Kaynaklar		0	0		0
	Toplam Bütçe Dışı Kaynak İhtiyacı		1.200.000	0		1.200.000
TOPLAM KAYNAK İHTİYACI			1.200.000	853.000	0	2.053.000

İdare Adı		40.17.30.00 - ORMAN KORUMA VE YANGINLA MÜCADELE DAİRESİ BAŞKANLIĞI				
BÜTÇE KAYNAK İHTİYACI	Ekonomik Kodlar (1.Düzye)		FAALİYET TOPLAMI	GENEL YÖNETİM GİDERLERİ TOPLAMI	DİĞER İDARELERE TRANSFER EDİLECEK KAYNAKLAR TOPLAMI	GENEL TOPLAM
	01	Personel Giderleri	0	1.062.000	0	1.062.000
	02	SGK Devlet Primi Giderleri	0	270.000	0	270.000
	03	Mal ve Hizmet Alım Giderleri	75.500.000	11.000	0	75.511.000
	04	Faiz Giderleri	0	0	0	0
	05	Cari Transferler	0	0	0	0
	06	Sermaye Giderleri	0	0	0	0
	07	Sermaye Transferleri	0	0	0	0
	08	Borç Verme	0	0	0	0
	09	Yedek Ödenek	0	0	0	0
	Bütçe Ödeneği Toplam		75.500.000	1.343.000	0	76.843.000
BÜTÇE DIŞI KAYNAK	Döner Sermaye		62.600.000	0		62.600.000
	Diğer Yurt İçi Kaynaklar		0	0		0
	Yurt Dışı Kaynaklar		0	0		0
	Toplam Bütçe Dışı Kaynak İhtiyacı		62.600.000	0		62.600.000
TOPLAM KAYNAK İHTİYACI			138.100.000	1.343.000	0	139.443.000

İdare Adı		40.17.31.00 - KADASTRO VE MÜLKİYET DAİRESİ BAŞKANLIĞI				
BÜTÇE KAYNAK İHTİYACI	Ekonomik Kodlar (I.Düzye)		FAALİYET TOPLAMI	GENEL YÖNETİM GİDERLERİ TOPLAMI	DİĞER İDARELERE TRANSFER EDİLECEK KAYNAKLAR TOPLAMI	GENEL TOPLAM
	01	Personel Giderleri	0	1.095.000	0	1.095.000
	02	SGK Devlet Primi Giderleri	0	241.000	0	241.000
	03	Mal ve Hizmet Alım Giderleri	0	16.000	0	16.000
	04	Faiz Giderleri	0	0	0	0
	05	Cari Transferler	0	0	0	0
	06	Sermaye Giderleri	7.000.000	0	0	7.000.000
	07	Sermaye Transferleri	0	0	0	0
	08	Borç Verme	0	0	0	0
	09	Yedek Ödenek	0	0	0	0
	Bütçe Ödeneği Toplam		7.000.000	1.352.000	0	8.352.000
BÜTÇE DIŞI KAYNAK	Döner Sermaye		0	0		0
	Diğer Yurt İçi Kaynaklar		0	0		0
	Yurt Dışı Kaynaklar		0	0		0
	Toplam Bütçe Dışı Kaynak İhtiyacı		0	0		0
TOPLAM KAYNAK İHTİYACI			7.000.000	1.352.000	0	8.352.000

İdare Adı		40.17.32.00 - ORMAN İDARESİ VE PLANLAMA DAİRESİ BAŞKANLIĞI				
BÜTÇE KAYNAK İHTİYACI	Ekonomik Kodlar (I.Düzye)		FAALİYET TOPLAMI	GENEL YÖNETİM GİDERLERİ TOPLAMI	DİĞER İDARELERE TRANSFER EDİLECEK KAYNAKLAR TOPLAMI	GENEL TOPLAM
	01	Personel Giderleri	0	409.000	0	409.000
	02	SGK Devlet Primi Giderleri	0	106.000	0	106.000
	03	Mal ve Hizmet Alım Giderleri	0	11.000	0	11.000
	04	Faiz Giderleri	0	0	0	0
	05	Cari Transferler	0	0	0	0
	06	Sermaye Giderleri	0	0	0	0
	07	Sermaye Transferleri	0	0	0	0
	08	Borç Verme	0	0	0	0
	09	Yedek Ödenek	0	0	0	0
	Bütçe Ödeneği Toplam		0	526.000	0	526.000
BÜTÇE DIŞI KAYNAK	Döner Sermaye		6.350.000	0		6.350.000
	Diğer Yurt İçi Kaynaklar		0	0		0
	Yurt Dışı Kaynaklar		0	0		0
	Toplam Bütçe Dışı Kaynak İhtiyacı		6.350.000	0		6.350.000
TOPLAM KAYNAK İHTİYACI			6.350.000	526.000	0	6.876.000

İdare Adı		40.17.33.00 - İŞLETME VE PAZARLAMA DAİRESİ BAŞKANLIĞI				
BÜTÇE KAYNAK İHTİYACI	Ekonomik Kodlar (I.Düzye)		FAALİYET TOPLAMI	GENEL YÖNETİM GİDERLERİ TOPLAMI	DİĞER İDARELERE TRANSFER EDİLECEK KAYNAKLAR TOPLAMI	GENEL TOPLAM
	01	Personel Giderleri	0	648.000	0	648.000
	02	SGK Devlet Primi Giderleri	0	155.000	0	155.000
	03	Mal ve Hizmet Alım Giderleri	0	11.000	0	11.000
	04	Faiz Giderleri	0	0	0	0
	05	Cari Transferler	0	0	0	0
	06	Sermaye Giderleri	0	0	0	0
	07	Sermaye Transferleri	0	0	0	0
	08	Borç Verme	0	0	0	0
	09	Yedek Ödenek	0	0	0	0
Bütçe Ödeneği Toplam		0	814.000	0	814.000	
BÜTÇE DIŞI KAYNAK	Döner Sermaye		610.994.000	19.500.000		630.494.000
	Diğer Yurt İçi Kaynaklar		0	0		0
	Yurt Dışı Kaynaklar		0	0		0
	Toplam Bütçe Dışı Kaynak İhtiyacı		610.994.000	19.500.000		630.494.000
TOPLAM KAYNAK İHTİYACI			610.994.000	20.314.000	0	631.308.000

İdare Adı		40.17.34.00 - SILVİ KÜLTÜR DAİRESİ BAŞKANLIĞI				
BÜTÇE KAYNAK İHTİYACI	Ekonomik Kodlar (I.Düzye)		FAALİYET TOPLAMI	GENEL YÖNETİM GİDERLERİ TOPLAMI	DİĞER İDARELERE TRANSFER EDİLECEK KAYNAKLAR TOPLAMI	GENEL TOPLAM
	01	Personel Giderleri	0	376.000	0	376.000
	02	SGK Devlet Primi Giderleri	0	103.000	0	103.000
	03	Mal ve Hizmet Alım Giderleri	0	11.000	0	11.000
	04	Faiz Giderleri	0	0	0	0
	05	Cari Transferler	0	0	0	0
	06	Sermaye Giderleri	0	0	0	0
	07	Sermaye Transferleri	0	0	0	0
	08	Borç Verme	0	0	0	0
	09	Yedek Ödenek	0	0	0	0
Bütçe Ödeneği Toplam		0	490.000	0	490.000	
BÜTÇE DIŞI KAYNAK	Döner Sermaye		135.000.000	0		135.000.000
	Diğer Yurt İçi Kaynaklar		0	0		0
	Yurt Dışı Kaynaklar		0	0		0
	Toplam Bütçe Dışı Kaynak İhtiyacı		135.000.000	0		135.000.000
TOPLAM KAYNAK İHTİYACI			135.000.000	490.000	0	135.490.000

İdare Adı		40.17.35.00 - İNŞAAT VE İKMAL DAİRESİ BAŞKANLIĞI				
BÜTÇE KAYNAK İHTİYACI	Ekonomik Kodlar (I.Düzye)		FAALİYET TOPLAMI	GENEL YÖNETİM GİDERLERİ TOPLAMI	DİĞER İDARELERE TRANSFER EDİLECEK KAYNAKLAR TOPLAMI	GENEL TOPLAM
	01	Personel Giderleri	0	886.000	0	886.000
	02	SGK Devlet Primi Giderleri	0	201.000	0	201.000
	03	Mal ve Hizmet Alım Giderleri	0	11.000	0	11.000
	04	Faiz Giderleri	0	0	0	0
	05	Cari Transferler	0	0	0	0
	06	Sermaye Giderleri	90.500.000	0	0	90.500.000
	07	Sermaye Transferleri	0	0	0	0
	08	Borç Verme	0	0	0	0
	09	Yedek Ödenek	0	0	0	0
Bütçe Ödeneği Toplam		90.500.000	1.098.000	0	91.598.000	
BÜTÇE DIŞI KAYNAK	Döner Sermaye		102.001.870	31.604.130		133.606.000
	Diğer Yurt İçi		0	0		0
	Yurt Dışı Kaynaklar		0	0		0
	Toplam Bütçe Dışı Kaynak İhtiyacı		102.001.870	31.604.130	0	133.606.000
TOPLAM KAYNAK İHTİYACI			192.501.870	32.702.130	0	225.204.000

İdare Adı		40.17- ORMAN GENEL MÜDÜRLÜĞÜ				
BÜTÇE KAYNAK İHTİYACI	Ekonomik Kodlar (I.Düzye)		FAALİYET TOPLAMI	GENEL YÖNETİM GİDERLERİ TOPLAMI	DİĞER İDARELERE TRANSFER EDİLECEK KAYNAKLAR TOPLAMI	GENEL TOPLAM
	01	Personel Giderleri	0	593.858.000	0	593.858.000
	02	SGK Devlet Primi Giderleri	0	129.960.000	0	129.960.000
	03	Mal ve Hizmet Alım Giderleri	75.500.000	15.704.000	0	91.204.000
	04	Faiz Giderleri	0	0	0	0
	05	Cari Transferler	0	30.400.000	0	30.400.000
	06	Sermaye Giderleri	105.000.000	0	0	105.000.000
	07	Sermaye Transferleri	0	0	0	0
	08	Borç Verme	0	0	0	0
	09	Yedek Ödenek	0	0	0	0
Bütçe Ödeneği Toplam		180.500.000	769.922.000	0	950.422.000	
BÜTÇE DIŞI KAYNAK	Döner Sermaye		928.955.870	648.044.130		1.577.000.000
	Diğer Yurt İçi		0	0		0
	Yurt Dışı Kaynaklar		1.645.000	0		1.645.000
	Toplam Bütçe Dışı Kaynak İhtiyacı		930.600.870	648.044.130	0	1.578.645.000
TOPLAM KAYNAK İHTİYACI			1.111.100.870	1.417.966.130	0	2.529.067.000



FAALİYETLERDEN SORUMLU HARCAMA BİRİMLERİ

İdare Adı		40.17- ORMAN GENEL MÜDÜRLÜĞÜ	
PERFORMANS HEDEFİ	FAALİYETLER	SORUMLU BİRİMLER	
1-Orman yangınlarıyla mücadelede önleyici tedbirler artırılabacak ve yangınla mücadele organizasyonu güçlendirilecektir.	1-Orman yangınlarıyla mücadele alt yapısının ve organizasyonunun güçlendirilmesi.	ORMAN KORUMA VE YANGINLA MÜCADELE DAİRESİ BAŞKANLIĞI SİLVİKÜLTÜR DAİRESİ BAŞKANLIĞI İNŞAAT VE İKMAL DAİRESİ BAŞKANLIĞI	
	2-Orman yangınlarıyla mücadele etkinliğinin artırılmasına yönelik eğitim çalışmaları.	EĞİTİM DAİRESİ BAŞKANLIĞI	
2-Orman zararlılarıyla mücadele kapasitesi artırılabacak; bu kapsamda biyolojik, biyoteknik ve mekanik mücadele oranı yükseltilecektir.	3-Orman zararlılarıyla mücadele kapasitesinin artırılması.	ORMAN KORUMA VE YANGINLA MÜCADELE DAİRESİ BAŞKANLIĞI	
3-Ormanlara yönelik olumsuz insan müdahalelerine karşı alınacak önleme tedbirleri artırılabacak ve bu kapsamda işlenen orman suçlarının sayısı % 2 oranında azaltılacaktır.	4-Ormana yönelik usulsüz müdahalelerin önlenmesinde etkinliğinin artırılması.	ORMAN KORUMA VE YANGINLA MÜCADELE DAİRESİ BAŞKANLIĞI KADASTRO VE MÜLKİYET DAİRESİ BAŞKANLIĞI SİLVİKÜLTÜR DAİRESİ BAŞKANLIĞI PERSONEL DAİRESİ BAŞKANLIĞI EĞİTİM DAİRESİ BAŞKANLIĞI	
4-Ormanların sınırlandırma ve kadaströ işlemlerinin yapılması sağlanarak, Kadaströ bitirilen ormanların tapuya tescil işlemleri tamamlanacaktır.	5-Orman kadaströsunun ve sınırlandırmanın yapılması ve tapuya tescilinin sağlanması.	KADASTRO VE MÜLKİYET DAİRESİ BAŞKANLIĞI	
5-Amenajman Planları yenilenen orman alanlarındaki biyoçeşitlilik tespitleri yapılacak, gerekli tür ve alan korumaları sağlanacaktır.	6-Orman alanlarındaki biyoçeşitlilik envanterlerinin yapılması.	ORMAN İDARESİ VE PLANLAMA DAİRESİ BAŞKANLIĞI ORMAN HARİTA VE FOTOGRAMETRİ MÜDÜRLÜĞÜ	
6-Orman ekosistemlerinin sağlığı izlenecek, atmosferik kirlilik, iklim değişikliği ve diğer etkenlerin ormanlar üzerindeki etkileri ölçülerek elde edilen bulgular değerlendirilecektir.	7-Orman ekosistemlerinin sağlığının izlenmesi.	ORMAN İDARESİ VE PLANLAMA DAİRESİ BAŞKANLIĞI	
7-Ormancılık altyapısı güçlendirilecek, mevcut yollar %3 oranında iyileştirilerek standart hale getirilecektir.	8-Ormancılık yol alt yapısının güçlendirilmesi.	İNŞAAT VE İKMAL DAİRESİ BAŞKANLIĞI	
8-Verimli ormanlar iyileştirilerek verimliliği artırılabacaktır	9-Verimli ormanların iyileştirilmesi.	SİLVİKÜLTÜR DAİRESİ BAŞKANLIĞI	
9-Bozuk orman alanlarında 300.000 hektar rehabilitasyon çalışması yapılacaktır.	10-Bozuk orman alanlarının rehabilitasyonu.	SİLVİKÜLTÜR DAİRESİ BAŞKANLIĞI	
10-Doğal ve yapay gençleştirme çalışması yapılacaktır.	11-Ormanların gençleştirilmesi.	SİLVİKÜLTÜR DAİRESİ BAŞKANLIĞI	

İdare Adı		40.17- ORMAN GENEL MÜDÜRLÜĞÜ	
PERFORMANS HEDEFİ	FAALİYETLER	SORUMLU BİRİMLER	
11-Kaliteli odun, tohum ve meyve verimliliğine yönelik budama yapılacaktır.	12-Orman ağaçlarının budanması.	SİLVİKÜLTÜR DAİRESİ BAŞKANLIĞI	
12-Hızlı gelişen yerli türlerle endüstriyel plantasyonlar kurulacaktır.	13-Endüstriyel plantasyonların kurulması.	SİLVİKÜLTÜR DAİRESİ BAŞKANLIĞI	
13-Gençleştirmeye ayrılan alanlarda 100 adet silvikültür planı yapılacaktır.	14-Gençleştirmeye ayrılan alanlarda silvikültür planı yapılması.	SİLVİKÜLTÜR DAİRESİ BAŞKANLIĞI	
14-Orman alanlarının çok amaçlı faydalanmaya uygun olarak amenajman planları yapılacaktır	15-Amenajman planlarının yapılması.	ORMAN İDARESİ VE PLANLAMA DAİRESİ BAŞKANLIĞI ORMAN HARİTA VE FOTOGRAMETRİ MÜDÜRLÜĞÜ	
15-Piyasanın taleplerinin en yüksek seviyede ve kalitede karşılanması amacıyla endüstriyel ve yakacak odun üretimi yapılacaktır.	16-Odun üretilmesi ve kalitesinin artırılması	İŞLETME VE PAZARLAMA DAİRESİ BAŞKANLIĞI	
16-Endüstriyel odun üretiminde verimlilik ve kalite artırılabilecektir.	16-Odun üretilmesi ve kalitesinin artırılması	İŞLETME VE PAZARLAMA DAİRESİ BAŞKANLIĞI	
17-İklim değişikliği ile mücadele kapsamında ormanların artan ekolojik işlevleri yanı sıra koruyucu ve çevresel hizmetlerinden daha fazla faydalanılması yönünde çalışmalar yapılacaktır.	17-İklim değişikliği ile mücadele kapsamında çalışma yapılması.	ORMAN KORUMA VE YANGINLA MÜCADELE DAİRESİ BAŞKANLIĞI ORMAN İDARESİ VE PLANLAMA DAİRESİ BAŞKANLIĞI İŞLETME VE PAZARLAMA DAİRESİ BAŞKANLIĞI SİLVİKÜLTÜR DAİRESİ BAŞKANLIĞI EĞİTİM DAİRESİ BAŞKANLIĞI ORMAN HARİTA VE FOTOGRAMETRİ MÜDÜRLÜĞÜ	
18-Ormanların sosyal, kültürel, bilimsel, sportif ve estetik hizmetlerinden toplumun daha fazla faydalanması sağlanacaktır.	18-Kent ormanı ve mesire yerlerinin kurulması.	EĞİTİM DAİRESİ BAŞKANLIĞI ORMAN İDARESİ VE PLANLAMA DAİRESİ BAŞKANLIĞI SİLVİKÜLTÜR DAİRESİ BAŞKANLIĞI	
19-Stratejik Yönetim anlayışı çerçevesinde Genel Müdürlüğün organizasyon yapısı, iş süreçleri ve norm kadro çalışmaları gözden geçirilecek, iç kontrol sistemi kuruluş çalışmaları sürdürülecektir.	19-Stratejik yönetim anlayışının kurumsallaştırma sürecinin geliştirilmesi.	STRATEJİ GELİŞTİRME DAİRESİ BAŞKANLIĞI ORMAN İDARESİ VE PLANLAMA DAİRESİ BAŞKANLIĞI PERSONEL DAİRESİ BAŞKANLIĞI	
20-Müşteri ve çalışanların memnuniyet oranı %2 artırılabilecektir.	20-Çalışan ve müşterilere yönelik memnuniyet anketi yapılması.	KADASTRO VE MÜLKİYET DAİRESİ BAŞKANLIĞI İŞLETME VE PAZARLAMA DAİRESİ BAŞKANLIĞI PERSONEL DAİRESİ BAŞKANLIĞI EĞİTİM DAİRESİ BAŞKANLIĞI	

İdare Adı		40.17- ORMAN GENEL MÜDÜRLÜĞÜ	
PERFORMANS HEDEFİ	FAALİYETLER	SORUMLU BİRİMLER	
20-Müşteri ve çalışanların memnuniyet oranı %2 artırılabacaktır.	21-Çalışma ortamlarının iyileştirilmesi.	İNŞAAT VE İKMAL DAİRESİ BAŞKANLIĞI	
21-İnsan kaynakları nitelik ve nicelik olarak geliştirilecektir.	22-Çalışanların niteliğinin artırılmasına yönelik eğitim çalışmaları.	ORMAN KORUMA VE YANGINLA MÜCADELE DAİRESİ BAŞKANLIĞI İŞLETME VE PAZARLAMA DAİRESİ BAŞKANLIĞI PERSONEL DAİRESİ BAŞKANLIĞI İDARİ VE MALİ İŞLER DAİRESİ BAŞKANLIĞI EĞİTİM DAİRESİ BAŞKANLIĞI	
22-Genel Müdürlüğün merkez ve taşra birimlerinde bilgi ve iletişim teknolojilerinin alt yapısına ilişkin donanım ve yazılım alımlarına başlanacak, orman bilgi sistemleri fizibilite etüt projesi tamamlanacaktır.	23-Orman bilgi sistemi alt yapısının tamamlanması.	İDARİ VE MALİ İŞLER DAİRESİ BAŞKANLIĞI	
23-Genel Müdürlüğün faaliyetleri tanıtılacak, toplumun ormanlar ve ormancılıkla ilgili konularda sürekli bilgilendirilmesi sağlanacaktır.	24-Yayın ve tanıtım.	EĞİTİM DAİRESİ BAŞKANLIĞI	
24-Uluslararası ormancılık süreçleri izlenecek, yakın ve komşu ülkelerle ormancılık alanında işbirliği geliştirilecektir.	25-Uluslararası sürecin izlenmesi ve işbirliği imkanlarının geliştirilmesi.	EĞİTİM DAİRESİ BAŞKANLIĞI	





www.ogm.gov.tr