

SUNUŞ

Ülkemizde kamu yönetimi, merkezi ve yerinden yönetim olarak ikiye ayrılmıştır. Bir yerinden yönetim kuruluşu olan İl Özel İdareleri, il halkının mahalli müşterek nitelikteki ihtiyaçlarını karşılamak üzere kurulan ve karar organı seçmenler tarafından seçilerek oluşturulan, idari ve mali açıdan özerk kamu tüzel kişiliğine sahip kuruluşlardır.

Yeni kamu yönetimi anlayışı çerçevesinde yönetimde etkinliği ve verimliliği temel alan, geleceğe yönelik hızlı kararlar alma ve sorunlara süratle uygun çözümler bulma ve değişime uyum sağlama gibi yeniden yapılanma süreci çerçevesinde 5302 sayılı İl Özel İdaresi Kanunu ve 5286 sayılı Kanunla Köy Hizmetleri Genel Müdürlüğü'nün kaldırılarak köye yönelik hizmetlerin İl Özel İdarelerine devrinden sonra İl Özel İdareleri yepyeni bir yapıya kavuşmuş olup, bu bağlamda İl Özel İdarelerinin görev ve yetkileri artırılmıştır. Milli Eğitim, Sağlık, Tarım, Çevre, Sanayi ve Ticaret, Bayındırlık, Kültür, Spor, Sosyal Hizmetler, Sivil Savunma, İmar, Yol, Su, Kanalizasyon, Orman köylerinin desteklenmesi ... vb. birçok görevler İl Özel İdarelerine verilmiştir.

İl Özel İdaremizin çok kısıtlı imkanlarına rağmen bir çok hizmet ve faaliyet gerçekleştirilmiştir. Birliklerin kanuni bir alt yapıya kavuşturulmasıyla KÖYDES gibi çok önemli bir projenin başarıyla uygulanması sonucu köylerimiz adeta yeni bir yapıya bürünmüştür. 2008 yılında KÖYDES projesi kapsamında ilimiz için ayrılan toplam 5.707.000,00.-YTL ödenekten %100 'lik kısmı gönderilmiş olup, gönderilen ödenekle köylerimizin yol ve içme suyu sorunları büyük oranda halledilmiştir. KÖYDES kanalıyla gerçekleştirilen bu hizmetlerde İl Özel İdaresi personellerinin üstün gayret ve çabaları, çalışmaların olumlu netice vermesinde etken olmuştur.

Gümüşhane İl Özel İdaresi'nin 2008 yılı bütçe hedefleri ve çalışma planları yeni yapılanma süreci içerisinde yeni bir anlayışla yapılmış olup, İl Genel Meclisi, İl Encümeni ve İl özel İdaresi teşkilatı uyum içerisinde bu çalışmalarını azami tasarruf ilkeleri çerçevesinde tamamlamıştır.

2008 mali yılı sonu itibariyle vergi gelirleri 2.653,80.-YTL, Sosyal Güvenlik Gelirleri 2.886,64.-YTL, Teşebbüs ve Mülkiyet Gelirleri 591.895,09.-YTL, Alınan Bağış ve Yardımlar ile özel gelirler 29.388.884,62.-YTL, diğer gelirler 5.111.773,35.-YTL, sermaye gelirleri 148.605,00.-YTL olmak üzere toplam 35.246.698,50.-YTL gelirimiz olmuştur.

2008 mali yılı sonu itibariyle personel giderleri (mülga köy hizmetleri personeli dahil) 14.919.280,84.-YTL, Sosyal Güvenlik Kurumlarına Devlet primi Giderlerine 2.686.064,81.-YTL, Mal ve Hizmet Alım Giderlerine 7.580.960,30.-YTL, faiz giderlerine 3.189,91.-YTL, Cari Transferlere 1.298.273,01.-YTL, Sermaye Giderlerine 9.901.781,03.-YTL, Sermaye Transferlerine 91.450,00.-YTL, Yedek ödeneklere 2.106,00.-YTL olmak üzere toplam harcama miktarı 36.483.105,90 YTL olarak gerçekleşmiştir.

5302 sayılı İl Özel İdaresi Kanunu'nun 39 uncu maddesi gereğince hazırlanan 2008 yılı Gümüşhane İl Özel İdaresi Faaliyet Raporu'nu İl Genel Meclisimizin takdirine sunar, raporda yer alan çalışmaların gerçekleşmesinde büyük çaba gösteren İl Genel Meclisi Üyelerine, İl Özel İdaresinin tüm çalışanlarına, İl Müdürlüklerimize ve her türlü desteği esirgemeyen saygıdeğer halkımıza en içten teşekkürlerimi sunuyorum.

Enver SALİHOĞLU
Vali

2008 YILI
GÜMÜŞHANE İL ÖZEL İDARESİ FAALİYET RAPORU

İÇİNDEKİLER

I-GENEL BİLGİLER

- A- Misyon ve Vizyon
- B- Yetki, Görev ve Sorumluluklar
- C- İdareye İlişkin Bilgiler

- 1- Fiziksel Yapı
- 2- Teşkilat Yapısı
- 3- Bilgi ve Teknolojik Kaynaklar
- 4- İnsan Kaynakları
- 5- Sunulan Hizmetler
- 6- Yönetim ve İç Kontrol Sistemi

D-Diğer Hususlar

II-AMAÇ VE HEDEFLER

- A-İdarenin Amaç ve Hedefleri
- B-Temel Politikalar ve Öncelikler
- C-Diğer Hususlar

III-FAALİYETLER İLİŞKİN BİLGİ VE DEĞERLENDİRMELER

- A-Mali Bilgiler
 - 1- Bütçe Uygulama Sonuçları
 - 2-Temel mali Tablolara İlişkin Açıklamalar
 - 3- Mali Denetim Sonuçları
 - 4-Diğer Hususlar
- B-Performans Bilgileri
 - 1- Faaliyet ve Proje Bilgileri
 - 2- Performans Sonuçları Tablosu
 - 3-Performans Sonuçlarının Değerlendirilmesi
 - 4- Performans Bilgi Sisteminin Değerlendirilmesi
 - 5- Diğer Hususlar

IV-KURUMSAL KABİLİYET ve KAPASİTENİN DEĞERLENDİRİLMESİ

- A-Üstünlükler
- B-Zayıflıklar
- C-Değerlendirme

V-ÖNERİ VE TEDBİRLER

I-GENEL BİLGİLER

A-Misyon ve Vizyon

Misyonumuz

Gümüşhane’de kişi, kamu kurum ve kuruluşların beklentileri yönünde, stratejik planla belirlenen hedefler doğrultusunda yasalarla İl Özel İdaresine verilen tüm kamu hizmetlerini katılımcılık, etkinlik, saydamlık, şeffaflık ve hesap verilebilirlik ilkeleri çerçevesinde yerine getirmek, Bütçe imkanları ölçüsünde stratejik plan kapsamındaki hedeflere ulaşılması doğrultusunda çalışmalar yapmak ve uygulamaktır.

Vizyonumuz

Çağdaş, güvenilir, yerinden yönetim anlayışını benimsemiş, kırsal kalkınmaya önem veren hizmet sunumunda kaliteyi esas alarak sürekli gelişmeyi ve yeniliği ilke edinen, Karar alma ve uygulamada sorumluluk duygusu veren, Faaliyetlerini süreç ve sonuç aşamalarında kamunun bilgisine sunan, Yapılan tüm faaliyetlerin sonuçlarından sorumluluk hissi duyan, Bütün vatandaşlara ihtiyaçları doğrultusunda yasalarla belirlenen ölçüler çerçevesinde hizmet sunabilen Vatandaşların hizmetlere kolayca ulaşabilirliğini etkin olarak sağlayan, Yapılan hizmetlerde yeni yönetim modellerini uygulayabilen, Sonuç olarak Gümüşhane’yi insanların severek yaşadıkları bir il haline getirmektedir.

B-Yetki, Görev ve Sorumluluklar

İl Özel İdaresi mahalli müşterek nitelikte olmak şartıyla;

Gençlik ve spor, sağlık, tarım, sanayi ve ticaret ilin çevre düzeni planı, bayındırlık ve iskan, toprağın korunması, erozyonun önlenmesi, kültür, sanat, turizm, sosyal hizmet ve yardımlar, yoksullara mikro kredi verilmesi, çocuk yuvaları ve yetiştirme yurtları ilk ve orta öğretim kurumlarının arsa temini, binaların yapım, bakım ve onarımı ile diğer ihtiyaçların karşılanmasına ilişkin hizmetlerin il sınırları içinde,

İmar, yol, su, kanalizasyon, katı atık, çevre, acil yardım ve kurtarma; orman köylerinin desteklenmesi, ağaçlandırma, park ve bahçe tesisine ilişkin hizmetleri belediye sınırları dışında yapmakla görevli ve yetkilidir.

İl çevre düzeni planı; valinin koordinasyonunda, Büyükşehirlerde Büyükşehir belediyeleri, diğer illerde il belediyesi ve il özel idaresi ile birlikte yapılır. İl çevre düzeni planı belediye meclisi ile il genel meclisi tarafından onaylanır.

Hizmetlerin yerine getirilmesinde öncelik sırası, İl Özel İdaresinin mali durumu, hizmetin ivediliği ve verildiği yerin gelişmişlik düzeyi dikkate alınarak belirlenir.

İl Özel idaresi hizmetleri, vatandaşlara en yakın yerlerde ve en uygun yöntemlerle sunulur. Hizmet sunumunda özürlü, yaşlı, düşkün ve dar gelirlilerin durumlarına uygun yöntemler uygulanır.

Hizmetlerin diğer mahalli idareler ve kamu kuruluşları arasında bütünlük ve uyum içinde yürütülmesine yönelik koordinasyon o ilin valisi tarafından sağlanır.

C-İdareye İlişkin Bilgiler

1-Fiziksel Yapı

İl Özel İdaresi; İl Merkezinde Cumhuriyet Caddesinde bulunan 3 katlı bina ile yine il merkezinde Yeni Mahallede bulunan 2 adet binada hizmet vermektedir.

2- Teşkilat Yapısı

Gümüşhane İl Özel İdaresi; Mali Hizmetler Müdürlüğü, Yazı İşleri ve Kararlar Müdürlüğü, İnsan Kaynakları ve Eğitim Müdürlüğü, İmar ve Kentsel İyileştirme Müdürlüğü, Ruhsat ve Denetim Müdürlüğü, Yol ve Ulaşım Müdürlüğü, Tarım Hizmetleri Müdürlüğü, Sağlık İşleri Müdürlüğü, Plan Proje Müdürlüğü, Merkez İlçe Özel İdare Müdürlüğü ve Hukuk Müşavirliğinden oluşmaktadır.

TEŞKİLAT ŞEMASI

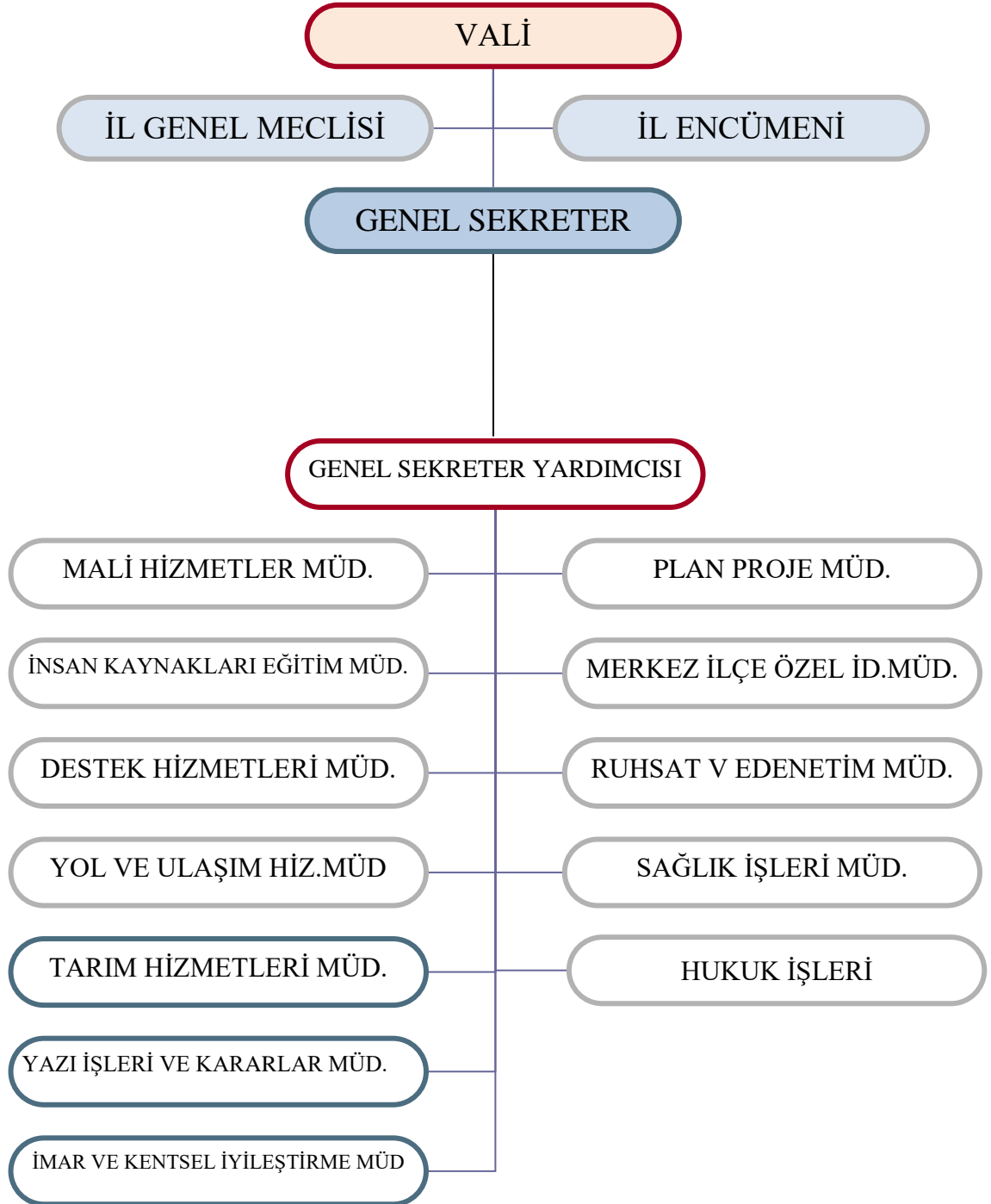

3- Bilgi ve Teknolojik Kaynaklar

Tüm birimlerimizde İnternet bağlantılı bilgisayarlar bulunmaktadır.Bütçe ve muhasebe işlemleri İçişleri Bakanlığının hazırlatmış olduğu yazılım üzerinden gerçekleştirilmektedir.

4-İnsan Kaynakları

MEVCUT MEMUR KADRO CETVELİ

S.No	Sınıfı	Ünvanı	Adet	Derece	Dolu	Boş
1	G.İ.H	Genel Sekreter	1	1	1	
2	G.İ.H	Genel Sekreter Yrd.	1	1	1	
3	G.İ.H	Mali Hizmetler Müdürü	1	1	1	
4	G.İ.H	İnsan Kaynak. Ve Eğt.Müd.	1	1		1
5	G.İ.H	İmar ve Kent.İyileş.Müd.	1	1		1
8	G.İ.H	Destek Hizmetleri Müdürü	1	1		1
9	G.İ.H	Yol ve Ulaşım Hizmet.Müd.	1	1		1
10	G.İ.H	Ruhsat ve Denetim Müdürü	1	1	1	
11	G.İ.H	Tarımsal Hizmetler Müdürü	1	1		1
12	G.İ.H	Plan ve Proje Müdürü	1	1		1
13	G.i.H	Yazı İşleri Müdürü	1	1	1	
14	G.İ.H	Sağlık İşleri Müdürü	1	1		1
15	G.İ.H	Hukuk Müşaviri	1	5		1
16	G.İ.H	İl Özel İdare Müdür Yrd.	1	1	1	
17	G.İ.H	Gelir Müdürü	1	1	1	
18	G.İ.H	Emlak İstimlak Müdürü	1	1	1	
19	G.İ.H	İlçe Özel İdare Müdürü	1	1	1	
20	G.İ.H	İlçe Özel İdare Müdürü	1	1	1	
21	G.İ.H	İlçe Özel İdare Müdürü	1	3	1	
22	G.İ.H	İlçe Özel İdare Müdürü	1	1		1
23	G.İ.H	İlçe Özel İdare Müdürü	1	1		1
24	G.İ.H	İlçe Özel İdare Müdürü	1	1		1
25	A.H	Avukat	1	6		1
26	T.H	Mühendis	1	1		1
27	T.H	Mühendis	3	1	3	
28	T.H	Mühendis	1	1		1
29	T.H	Mühendis	1	1		1
30	T.H	Mühendis	1	2		1
31	T.H	Mühendis	1	3	1	
32	T.H	Mühendis	3	3	3	
33	T.H	Mühendis	1	4	1	
34	T.H	Mühendis	1	4		1
35	T.H.	Mühendis	2	5		2
36	T.H.	Mimar	1	1		1
37	T.H.	Mimar	1	5		1
38	T.H.	Arkeolog	1	5		1
39	T.H.	Şehir Plancısı	1	5		1
40	T.H.	Sanat Tarihçisi	1	5		1
41	T.H	Tekniker	3	1	3	

42	T.H	Tekniker	2	1		2
43	T.H	Tekniker	1	3		1
44	T.H	Topoğraf	1	3		1
45	T.H	Teknisyen	3	3	3	
46	T.H.	Teknisyen	2	3		2
47	T.H	Teknisyen	1	3	1	
48	G.İ.H	Mali Hizmetler Uzmanı	2	1		2
49	G.İ.H	Mali Hizmetler Uzman Yrd.	1	6		1
50	G.İ.H	Sivil Savunma Uzmanı	1	1		1
51	G.İ.H	Ayniyat Saymanı	1	1	1	
52	G.İ.H	Ayniyat Memuru	2	10		2
53	G.İ.H	Uzman	2	1		2
54	G.İ.H	Şef	2	3	2	
55	G.İ.H	Şef	2	3		2
57	G.İ.H	Şef	10	3		10
58	G.İ.H	Kontrol Memuru	1	1		1
59	G.İ.H	Bilgisayar İşletmeni	1	3	1	
60	G.İ.H.	Bilgisayar İşletmeni	1	3	1	
61	G.İ.H	Bilgisayar İşletmeni	2	3	2	
62	G.İ.H	Bilgisayar İşletmeni	1	5	1	
63	G.İ.H	Veri Hazırlama Kont.İşletmeni	4	3	4	
64	G.İ.H	Veri Hazırlama Kont.İşletmeni	1	5	1	
66	G.İ.H	Veri Hazırlama Kont.İşletmeni	1	4	1	
67	G.İ.H	Veri Hazırlama Kont.İşlet.	2	3		2
68	G.İ.H	Veri Hazırlama Kont.İşlet.	2	5		2
69	G.İ.H	Tahsildar	1	5	1	
70	G.İ.H	Muhasebeci	1	7		1
71	G.İ.H	Memur	1	5	1	
72	G.İ.H	Memur	1	9		1
73	G.İ.H	Memur	1	7		1
74	G.İ.H	Memur	1	5		1
75	G.İ.H	Memur	1	10		1
76	G.İ.H	Şoför	1	5		1
77	Y.H	Kaloriferci	1	7		1
78	Y.H	Kaloriferci	1	7		1
79	Y.H	Kaloriferci	6	13		6
80	Y.H	Hizmetli	1	8		1
81	Y.H	Hizmetli	1	11		1
82	Y.H	Hizmetli	1	9		1
83	Y.H	Hizmetli	2	13		2
84	Y.H	Hizmetli	1	8	1	
85	Y.H	Aşçı	1	13		1
		TOPLAM	118		43	75

SÜREKLİ İŞÇİ DOLU-BOŞ KADRO DURUMU CETVELİ

SÜREKLİ İŞÇİ NORM KADRO STANDARDI TOPLAMI
69

MEVCUT SÜREKLİ İŞÇİ KADROLARI		
DOLU	BOŞ	TOPLAM
346		346

SÜREKLİ İŞÇİ DOLU-BOŞ KADRO CETVELİ

MEVCUT SÜREKLİ İŞÇİ KADROSUNUN				
UNVAN KODU	UNVANI	ADEDİ		
		DOLU	BOŞ	TOPLAM
0	Ambar Görevlisi	1		1
0	Asfalt Plent Operatörü	2		2
0	Asfalt Serici Operatörü	2		2
0	Asfalt Serici Operatör Yardımcısı	2		2
0	Asfalt Ustası	2		2
0	Asfalt Usta Yardımcısı	2		2
0	Aşçı	4		4
1160	Aşçı Yardımcısı	3		3
0	Atölye Ustası	19		19
0	Atölye Usta Yardımcısı	5		5
0	Ateşleyici	3		3
0	Bina ve Mal Bakıcısı	17		17
0	Büro Görevlisi	3		3
0	Çırac	2		2
0	Distribütör Operatörü	2		2
0	Düz İşçi	78		78
0	Elektrik Tesisat Ustası	2		2
0	İnşaat Ustası	5		5
10820	İşçi	32		32
0	İş Makinaları Operatörü (Büyük)	42		42
0	İş Makinaları Operatörü (Küçük)	14		14
0	İş Makinaları Operatör Yrd.(B)	2		2
0	İş Makinaları Şoförü	22		22
0	İş Makinaları Şoför Yardımcısı	1		1
0	İş Makinaları Yağcısı	33		33
0	İşletme Teknisyeni	1		1
0	Konkasör Operatörü (Büyük)	1		1
0	Köy Tesisleri Teknisyeni	5		5
0	Makine ve Yedek Parça Teknisyeni	1		1
0	Nivocu	1		1
0	Seyyar Tamir Ustası	1		1
0	Sürveyan	4		4
0	Şenör	1		1
22580	Şoför	10		10
0	Tabancacı	18		18
0	Takımcı	1		1
0	Topoğraf	2		2
KURUM TOPLAMI (Tüm İşçi Unvanları)		346		346

5-Sunulan Hizmetler

YOL VE ULAŞIM HİZMETLERİ MÜDÜRLÜĞÜ

MERKEZ İLÇE 2008 YILI KÖYDES UYGULAMALARI

sayfa:1

S.N	İLÇESİ	İŞİN TÜRÜ	KÖYÜN ADI	YOL TÜLÜ(KM)	YAK. MALİYET	TUTARI
1	Merkez	II.kat Asfalt	Akgedik	1,70	22.520,00	22.467,00
2	"	"	Nazlıcayır-Yenice	5,60	85.330,00	76.521,00
3	"	"	Beycam-Gökdere	9,80	165.202,00	133.736,00
4	"	"	Akcahisar	0,53	6.602,00	6.376,00
5	"	"	Sögütağıl	0,90	15.187,00	11.336,00
6	"	"	Yeniyol	1,15	13.088,00	12.222,00
7	"	"	Harmancık	2,90	46.752,00	40.270,00
8	"	"	Üçkol-Kurtoğlu-Yeniköy Grp	3,10	51.126,00	38.880,00
9	"	"	Avşarbeyli-Çaltılı	2,10	34.753,00	29.140,00
10	"	"	Kızılcaköy -Gökcepınaryolu	2,40	13.560,00	11.129,00
11	"	"	Gökcepinar	0,90	34.479,00	30.055,00
12	"	"	Kazantaş	3,27	46.033,00	40.368,00
13	"	"	Hasköy Memişli mah.	1,76	33.031,00	26.363,00
14	"	"	Alemdar	1,60	25.837,00	21.596,00
15	"	"	Yeşilyurt	0,80	12.511,00	9.063,00
16	"	"	Akhisar	1,12	10.287,00	8.475,00
17	"	"	Çamlıköy	2,30	30.953,00	0,00
18	"	Onarım	Dumanlı-Taşköprü	2,5	203.481,00	95.000,00
19	"	"	Akocak Yayla yolu	2,5	59.849,00	40.000,00
20	"	"	Akçakale(Cevizli mah.yolu)	0,900	20.329,00	15.000,00
21	"	"	Yağmurdere-Çatak bağlantı yolu	2,5	43.668,00	35.000,00
22	"	"	Boğalı (Güney mah.yolu)	0,400	4.000,00	4.000,00
23	"	"	Olucak Manastır yolu	1,400	30.000,00	30.000,00
24	"	Stabilize	Yenice köy yolu	2,400	41.596,00	30.000,00
25	"	"	Yaydemir Dörtkonak Grup Yolu	1,500	28.474,00	30.000,00
26	"	"	Gözeler köy yolu	2,000	27.877,00	20.000,00
27	"	Parke	Y.Alıçlı	900,00	14.625,00	14.625,00
28	"	"	Aktutan	110,00	1.800,00	1.800,00
29	"	"	Demirören	90,00	1.575,00	1.575,00
30	"	"	Yayladere	840,00	13.601,00	13.601,00
31	"	"	Sarıçiçek	575,00	7.268,00	7.268,00
32	"	Asfalt Yama	Akgedik			
33	"	"	Nazlıcayır			
34	"	"	Beycam-Gökdere			
35	"	"	Akcahisar			
36	"	"	Sögütağıl			
37	"	"	Yeniyol			
38	"	"	Harmancık			
39	"	"	Üçkol-Kurtoğlu Grp			
40	"	"	Avşarbeyli			
41	"	"	Gökcepinar-Kızılcaköy yolu			
				75 Kamyon		

42	"	"	Gökcepinar	(964 m ³)		212.080,00
43	"	"	Kazantaş			
44	"	"	Hasköy Memişli mah.			
45	"	"	Alemdar			
46	"	"	Akhisar			
47	"	"	Çamlıköy			
48	"	"	Balıca			
49	"	"	Aktutan			
50	"	"	Gümüşhane Üniversitesi İçi			
51	"	"	Kız Meslek lisesi			
52	"	Taş Duvar	Yeşildere köy yolu	93,000	10.000,00	8.732,00
53	"	"	Aktutan	63,000	7.670,00	7.670,00
54	"	"	Yuk.Alıçlı	35,000	3.709,00	3.709,00
55	"	Köprü	İkisu (Babesi mah)	1,000	15.000,00	27.813,00
56	"	Beton Yol	Çaltılı	0,100	10.000,00	12.980,00

MERKEZ İLÇE 2008YILI KÖYDES UYGULAMALARI

sayfa:2

S.N	İLÇESİ	İŞİN TÜRÜ	KÖYÜN ADI	YOL TULÜ(KM)	YAK. MALİYET	TUTARI
57	Merkez	Malzemeli Bakım	Gözeler-Yaydemir-Dörtkonak Grup Yolu	1,00	5000,00	5.000,00
58	"	"	Yağlıdere Grup ve Mahalle Yolu	1,5	5000,00	7.500,00
59	"	"	Aslanca Köy Yolu	0,5	5000,00	2.500,00
60	"	"	Güngören Köy Yolu	0,5	5000,00	2.500,00
61	"	"	Örenler Köy Yolu	0,6	5000,00	3.000,00
62	"	"	Boğalı Köy Yolu	0,5	5000,00	2.500,00
63	"	"	Alçakdere Köy Yolu	0,3	5000,00	1.500,00
64	"	"	Akpınar-Pehlivantaş Bağlantı Yolu	1,00	5000,00	5.000,00
65	"	"	Gülaçar-Kocadal Grup Yolu	1,00	5000,00	5.000,00
66	"	"	Karamustafa Köy Yolu Mah.Yolu	0,5	5000,00	2.500,00
67	"	"	Yeşildere Köy Yolu(Legone)	0,5	5000,00	2.500,00
68	"	"	Yeşilyurt Romonoslu Mah.Yolu	0,5	5000,00	2.500,00
69	"	"	Aktutan Cabri-Tefil Mahalle Yolu	0,5	5000,00	2.500,00
70	"	"	Olucak Çamlıca Mahalle içi	0,5	5000,00	2.500,00
71	"	"	Tandırılık Köy Yolu	0,3	5000,00	1.500,00
72	"	"	Akpınar-Süle Bağ. yolu	1,00	5000,00	5.000,00
73	"	"	Bahcelik-Toraman mah.yolu	1,00	5000,00	5.000,00
74	"	"	Erdemler köy yolu	1,00	5000,00	5.000,00
75	"	"	Çayırardı köy yolu	1,50	5000,00	7.500,00
76	"	"	Dölek köy yolu	0,30	5000,00	1.500,00
77	"	"	Dumanlı köy yolu	0,70	5000,00	3.500,00
78	"	Yol Yapımı	Çamlıköy Koyunoğlu Mahalle yolu	1,00	20.000,00	20.000,00
79	"	(Vatandaş Katkılı)	Kırıklı arazi yolu	2,00	25.000,00	50.000,00
80	"	"	Ardıç köy ve arazi yolu	2,00	20.000,00	40.000,00
81	"	"	Tandırılık köy içi ve arazi yolu	1,00	25.000,00	25.000,00
82	"	"	Boyluca yayla yolu	1,50	20.000,00	30.000,00
83	"	"	Akçakale arazi teraslama yolu	0,50	20.000,00	10.000,00
84	"	"	Kale Toki Bağlantı Yolu	0,30	20.000,00	6.000,00

85	"	"	Uğurtaş mahalle yolu	1,50	25.000,00	37.500,00
86	"	"	Yuk.Yuvalı Tandırlık Bağlantı Yolu	2,00	23.000,00	46.000,00
87	"	"	Çamlıköy Zağanlı mahalle yolu	0,30	20.000,00	6.000,00
88	"	Heyelan+sel	Yağmurdere Çatak bağlantı yolu	İdare iş		
89	"	temizleme	Gülaçar-Esentepe mahalle yollu	makinaları	125.000,00	75.000,00
90	"		Bahçelik Toraman mah.yolu	ile yapıldı		
			II.kat Asfalt	41,93	647.251,00	517.997,00
			Onarım	10,20	361.327,00	219.000,00
			Stabilize	5,90	97.947,00	80.000,00
			Parke	2.515,00	38.869,00	38.869,00
			Asfalt Yama	964,00	212.080,00	212.080,00
			Taş Duvar	191,00	21.379,00	20.111,00
			Köprü	1,00	15.000,00	27.813,00
			Malzemeli Bakım	15,20	105.000,00	76.000,00
			Yol Yapımı(Vatandaş katkılı)	12,10	218.000,00	270.500,00
			Beton yol	0,10	20.000,00	17.500,00
			Heyelan+sel temizleme		125.000,00	125.000,00
			Greyderle reglaj ve kar mücadelesi	1066X KM	300.000,00	300.000,00
			TOPLAM		2.374.853,00	2.075.370,00

Not :1-Koyu renk KÖYDES bütçesi,açık renk Özel İdare bütçe harcamalarını gösterir
2-Merkez ilçede Parke.taşduvar ve köprü inşaatı hariç diğer işler tamamen idare imkanları ile yapılmıştır.

KELKİT İLÇESİ 2008 YILI KÖYDES UYGULAMALARI
(KELKİT)

S.N	İLÇESİ	İŞİN TÜRÜ	KÖYÜN ADI	YOL TULÜ(KM)	YAK. MALİYET	TUTARI
1	Kelkit	II.kat Asfalt	Yukarıözlüce	0,49	6.442,00	5.104,00
2	"	"	Yeniyol	0,58	10.298,00	6.908,00
3	"	"	Sadak-Güzyurdu	18,58	309.165,00	246.302,00
4	"	"	Aziz-Bulak	1,20	18.019,00	14.383,00
5	"	"	kılıççı Grubu	19,82	364.761,00	290.593,00
6	"	"	Sökmen	0,83	12.921,00	10.293,00
7	"	"	Yenice	0,99	13.735,00	10.942,00
8	"	"	Kılıçlı	0,96	14.337,00	11.421,00
9	"	"	Şen-Sütveren	11,07	210.000,00	167.305,00
10	"	"	Karaçayır	0,69	10.312,00	8.215,00
11	"	"	Balkaya	0,61		7.981,00
12	"	"	Ağıl	1,5		19.064,00
13	"	"	Örenbel	0,82		10.293,00
14	"	"	Çambaşı	6,2		83.470,00
15	"	"	Çağlar	1,12		12.636,00
16	"	"	Balıkli	0,61		8.028,00
17	"	"	Kınalıtaş	1,83		24.803,00
18	"	I.kat Asfaltr	Kızılca-Babakonağı	0,85		15.045,00
19	"	Onarım	Sarışeyh	4,5		83.169,00
20	"	"	Gültepe	2		33.964,00
21	"	"	Dereyüzü	0,4		23.198,00
22	"	Menfez	Bezendi	1		17.332,00
23	"	Asfalt Yama	Gerdekhisar			

24	"	"	Aksögüt-Sögütlü Grp Yol	35 Kamyon		110.000,00
25	"	"	Çimenli-Balıkly Ky.	(500 m3)		
26	"	"	Karşıyaka Ky.			
27	"	Büz	Muhtelif Köy yolları	93	6.510,00	6.510,00
			II.kat Asfalt	67,90	969.990,00	937.741,00
			I.kat Asfalt	0,85	15.045,00	15.045,00
			Onarım	6,90	140.331,00	140.331,00
			Asfalt Yama	500m3	110.000,00	110.000,00
			Menfez	1,00	17.332,00	17.332,00
			Büz	93,00	6.510,00	6.510,00
			Greyderle reglaj ve kar mücadelesi	667X6 KM	140.403,00	140.403,00
			TOPLAM		1.399.611,00	1.367.362,00

Not :**Koyu renk KÖYDES** bütçesi,açık renk Özel İdare bütçe harcamalarını gösterir

ŞİRAN İLÇESİ 2008 YILI KÖYDES UYGULAMALARI
(ŞİRAN)

S.N	İLÇESİ	İŞİN TÜRÜ	KÖYÜN ADI	YOL TULÜ(KM)	YAK. MALİYET	TUTARI
1	Şiran	II.kat Asfalt	Akbulak	1,60	93.000,00	23.475,00
2	"	"	Akyayla	2,80	47.000,00	43.459,00
3	"	"	Beydere	3,62	39.000,00	56.018,00
4	"	"	Çanakçı	4,20	62.000,00	65.740,00
5	"	"	Çevrepınarı	1,60	31.000,00	24.844,00
6	"	"	Alıç-Sadık Grp yolu	7,54	93.000,00	121.583,00
7	"	Stabilize	Balıkhisar	6,00	35.000,00	21.565,00
8	"	Köy içi Parke	Yukarıkulaca	1500m2	30.000,00	24.180,00
9	"	Köy içi Parke	Akbulak	1500 m2	30.000,00	24.711,00
10	"	Köy içi Parke	Çevrepınarı	280 m2	1.500,00	1.404,00
11	"	Taş duvar	Yolbilen	90 m3	35.000,00	13.956,00
12	"	Asfalt Yama	Kırıntı Yeniköy-Bahçeli Grup Yolu	48 Kamyon		158.400,00
13	"	"	Günyüzü Ky			
14	"	"	Kozağaç Grup Yolu			
15	"	"	Arıtış Seydibaba Grup Yolu			
16	"	"	Erenkaya Ky.			
17	"	"	Evren Ky.	8.160		
18	"	Büz	Muhtelif Köy yolları			
			II.kat Asfalt Toplamı	21,36 Km	365.000,00	335.119,00
			Köy içi parke	3280 m2	61.500,00	50.295,00
			Taş Duvar	90 m3	35.000,00	13.956,00
			Asfalt Yama	720m3	158.400,00	158.400,00
			Büz	136	8.160,00	8.160,00
			Greyderle reglaj ve kar mücadelesi	488x6km	189.000,00	189.000,00
					825.220,00	754.930,00

Not :**Koyu renk KÖYDES** bütçesi,açık renk Özel İdare bütçe harcamalarını gösterir

KÖSE İLÇESİ 2008 YILI KÖYDES VE ÖZEL İDARE UYGULAMALARI

S.N	İLÇESİ	İŞİN TÜRÜ	KÖYÜN ADI	YOL TULÜ(KM)	YAK. MALİYET	TUTARI	
1	Köse	II.kat Asfaltr	Subaşı	4,00	70.000,00	66.171,00	
2	"	Köy içi parke	Akbaba	1500m2	30.440,00	30.440,00	
3	"	"	Altıntaş	"	30.440,00	30.440,00	
4	"	"	Kabaktepe	"	30.440,00	30.440,00	
5	"	"	Bizgili	"	30.440,00	30.440,00	
6	"	"	Özbeyli	"	30.440,00	30.440,00	
7	"	Menfez	Örenşar	1 Ad.	5.000,00	5.000,00	
8	"	Yeni yol yapımı	Kayadibi	2 km			
9	"	"	Salyazı (Kırklar mağarası)	0,6Km			
10	"	Yol onarımı	Yaylım köyü	0,2 km			
11	"	Asfalt Yama	Kayadibi Köy yolu	12 Kamyon (156 m³)		34.320,00	
12	"	"	Akbaba Köy yolu				
13	"	"	Övünce Köy yolu				
14	"	Büz	Muhtelif Köy yolları	40	2.400,00	2.400,00	
15	"	Kar mücadelesi		106x5		36.000,00	
16	"	ve yol reglajı		Km			
				II.kat Asfalt	4,00 Km	70.000,00	66.171,00
				Köy içi parke	7500m2	152.200,00	152.200,00
				Menfez	1Ad	5.000,00	5.000,00
				Asfalt Yama	156	34.320,00	34.320,00
				Yeni yol yapımı	2 km		36.000,00
				Yol onarımı	0,2 km		
				Büz	40		
				Kar mücad.ve yol reglajı	630 km	36.000,00	
				Toplam		297.520,00	293.691,00

Not :**Koyu renk KÖYDES** bütçesi,açık renk Özel İdare bütçe harcamalarını gösterir

TORUL İLÇESİ 2008 YILI KÖYDES UYGULAMALARI

S.N	İLÇESİ	İŞİN TÜRÜ	KÖYÜN ADI	MİKTARI km,m2,m3, Ad	YAK. MALİYET	TUTARI
1	Torul	II.kat Asfalt	Çit-Yıldız grup yolu	11,00	132.000,00	132.000,00
2	"	Onarım	Demirkapı (Düz mah)	7,00	33.000,00	38.137,00
3	"	"	Gülaçar	0,50	13.912,00	13.912,00
4	"	"	Yeşilköy-Tokçam	6,00	40.000,00	21.157,00
5	"	"	Kirazlık (Başaklı mahallesi)	4,00	30.000,00	25.250,00
6	"	"	Köstere (Mezra mah)	3,00	15.000,00	13.932,00
7	"	Stabilize	Gülaçar	1,00	20.000,00	10.763,00
8	"	Menfez	Demirkapı (Kılan mah)	1	7.000,00	4.264,00
9	"	"	Arpalı	1	5.000,00	3.528,00
10	"	"	Kocadal	1	5.000,00	5.310,00
11	"	"	Büyükçit	1	13.000,00	13.877,00
12	"	"	Yeşilköy-Tokçam	3	25.000,00	16.454,00

13	"	"	Budak(Falcılar,Dikmeler)	2	12.000,00	14.317,00
14	"	"	Zigana	1	25.000,00	23.788,00
15	"	"	Cebeli(Çiçekli,Çengelli)	2	27.000,00	25.936,00
16	"	"	Köstere	1	14.476,00	14.476,00
17	"	"	Aksüt	3	18.322,00	6.667,00
18	"	Taş Duvar	Kopuz	150	15.000,00	7.222,00
19	"	"	Dağdibi	130	13.000,00	6.315,00
20	"	"	Güzeloluk	155	15.000,00	9.799,00
21	"	"	Işık	107	13.000,00	8.866,00
22	"	"	Bahçelik-Günay	195	20.000,00	13.294,00
23	"	"	Kirazlık (Başaklı)	109	10.000,00	12.062,00
24	"	"	Yalınkavak	825	80.000,00	63.086,00
25	"	"	Atalar	20	2.242,00	2.242,00
26	"	"	Atalar	150	6.490,00	6.490,00
27	"	"	Yıldız	150	16.520,00	16.520,00
28	"	"	Dağdibi	40	4.500,00	4.500,00
29	"	"	Aksüt	89	6.000,00	4.000,00
30	"	"	Zigana	272	10.000,00	10.000,00
31	"	Asfalt Yama	Çit Grup Yolu	62 Kamyon (930 m ³)		204.600,00
32	"	"	Zigana Köy yolu			
33	"	Heyelan+sel	Gülaçar-Esentepe mahalle yolu	İdare iş	50.000,00	25.000,00
34	"	Temizleme	Bahçelik Toraman mah.yolu	makinaları		
35	"	"	Yücebelen köy yolu	ile yapıldı		
36	"	Büz	Muhtelif Köy yolları	77,00	4.620,00	4.620,00
			II.kat Asfalt	11,00	132.000,00	132.000,00
			Onarım	20,50	131.912,00	112.388,00
			Stabilize	1,00	20.000,00	10.763,00
			Menfez	16,00	151.798,00	128.617,00
			Taş Duvar	2392,00	211.752,00	164.396,00
			Asfalt Yama	930m3	204.600,00	204.600,00
			Büz	77,00	4.620,00	4.620,00
			Heyelan+sel temizleme		50.000,00	25.000,00
			Greyderle reglaj ve kar mücadelesi	775X6 KM	218.487,00	218.487,00
			TOPLAM		1.125.169,00	1.000.871,00

Not :**Koyu renk KÖYDES** bütçesi,açık renk Özel İdare bütçe harcamalarını gösterir

KÜRTÜN İLÇESİ 2008 YILI KÖYDES UYGULAMALARI

S.N	İLÇESİ	İŞİN TÜRÜ	KÖYÜN ADI	MİKTARI km,m2,m3, Ad	YAK. MALİYET	TUTARI
1	Kürtün	I.kat Asfalt	Taşlıca köy yolu	1,00	25.000,00	23.798,00
2	"	"	Günyüzü	3,00	125.000,00	110.372,00
3	"	II.kat Asfalt	Şendere	4,00	70.000,00	49.784,00
4	"	Onarım	Yk.Kürtün Grup yolu	0,55	40.000,00	37.797,00
5	"	"	Yaylalı	1,00	20.000,00	20.000,00
6	"	"	Sarıbaba	1,00	20.000,00	20.000,00
7	"	"	Yeşilköy(Küçükdere)	İd. tar 5,00	85.000,00	88.120,00
8	"	"	Kızılcadam(Çalmanb mah)	2	10.000,00	19.000,00
9	"	"	Elmalı Güvende bağlantı yolu	1,75	54.999,00	55.000,00
10	"	"	Akçal okul yolu	0,3	5.000,00	4.000,00

11	"	"	Beşir köy yolu	0,6	20.060,00	20.060,00
12	"	"	Yeşilköy (Kuşin Mah Yol) İd.tar	2,5	30.000,00	1.000,00
13	"	"	Söğüteli Adatepe-Kazıkbeliİd.tar İd.tar	1	12.000,00	9.000,00
14	"	"	Söğüteli-Tilkicek-Yk.Karadere İd.tar	1	20.000,00	18.903,00
15	"	Stabilize	Üçtaş (İmmet kıranı mah.)		50.000,00	
16	"	"	Yk.Kürtün grup yoluİd.tar İd.tar	3	50.000,00	49.767,00
17	"	"	Çayırçukur köyü İd.tar	1,5	40.000,00	33.000,00
18	"	Beton yol	Çayırçukur köyü	0,10	10.000,00	11.364,00
19	"	"	Gürgenli köyü	0,12	10.000,00	13.636,00
20	"	"	Gündoğdu	0,60	56.568,00	56.568,00
21	"	"	Üçtaş (İmmet kıranı mah.)	0,50	35.701,00	35.701,00
22	"	Menfez	Konacık	1	10.000,00	10.000,00
23	"	"	Şendere (Kırık mah)	1	20.000,00	21.339,00
24	"	"	Tilkicek sapmaz	2	45.000,00	47.200,00
25	"	"	Kızılot (Karşı mah)	1	20.000,00	16.522,00
26	"	Taş Duvar	Söğüteli köyü	26	10.000,00	10.000,00
27	"	"	Kırgeliş (Hapendüzü mah)	25	25.000,00	17.000,00
28	"	Asfalt Yama	Kırgeriş Ky.			
29	"	"	Yuk.Kürtün Grup Yol			
30	"	"	Şendere Ky.			138.000,00
31	"	"	Taşlıca Ky.			
32	"	"	Günyüzü Ky.			
33	"	Heyelan+sel	Taşlıca-İkibaca mah.yolu			
34	"	temizleme	Erikbeli Grp.yolu			
35	"	"	Kırgeliş köy yolu			
36	"	"	Yukarı kürtün(Sapmaz-Tilkicek) yolu			
37	"	"	Söğüteli -Kazıkbeli-Giresun bağlantı yol.			
38	"	"	Güvende Balıklı yayla yolu			
39	"	"	Günyüzü Baş mahalle yolu			
40	"	Büz	Muhtelif Köy yolları	100	6.000,00	6.000,00
			I.kat Asfalt	4,00	150.000,00	134.170,00
			II.kat Asfalt	4,00	70.000,00	49.784,00
			Onarım	16,70	317.059,00	292.880,00
			Stabilize	4,50	140.000,00	82.767,00
			Beton yol	1,32	112.269,00	117.269,00
			Menfez	5,00	95.000,00	95.061,00
			Taş Duvar	51,00	35.000,00	27.000,00
			Büz	100,00	6.000,00	6.000,00
			Heyelan+sel temizleme		200.000,00	125.000,00
			Greyderle reglaj ve kar mücadelesi	775X6 KM	218.487,00	218.487,00
			TOPLAM		1.343.815,00	1.148.418,00

Not :**Koyu renk KÖYDES** bütçesi,açık renk Özel İdare bütçe harcamalarını gösterir

ÖZEL İDARE İŞ GÜCÜ İLE YAPILAN İŞLERE AİT PARASAL TUTAR VE HARCAMALAR

S.NO	İlçesi	İşin Adı	Miktarı(Km)	Yaklaşık Maliyet	Tahakkuk Eden
1	Merkez	II.Kat Asfalt	41,93	647.251,00	517.000,00
2	"	Stablize	5,90	97.947,00	80.000,00
3	"	Onarım	10,20	361.327,00	219.000,00
4	"	Ortak Alım	3900 m3	857.400,00	280.000,00
5	Torul	II.Kat Asfalt	11,00	132.000,00	132.000,00
6	Kürtün	II.Kat Asfalt	4,00	70.000,00	49.784,00
7	"	I.Kat Asfalt	4,00	150.000,00	134.170,00
		Toplam		2.315.925,00	1.411.954,00
1	Kürtün	Stablize	4,50	90.000,00	82.000,00
2	"	Onarım	16,70	147.000,00	117.000,00
3	"	Toplam		237.000,00	199.000,00
1	Şiran	Stablize	6,00	35.000,00	21.565,00

HARCAMALAR

S.NO	İlçesi	İşin Adı	Miktarı	Tutarı
1	Merkez	Asfalt (160/220)	746,34Ton	632.847,00
2	"	Astar (Mc 30)	25,46 Ton	35.825,00
3	"	Fuel oil	15120 Lt	30.000,00
4	"	Motorin	80000 Lt	243.000,00
5	"	Çimento	110Ton	15.380,00
6	"	Patlayıcı madde		42.000,00
		Toplam		999.052,00
7	Kürtün	Motorin	50000 Lt	150.000,00
8	Şiran	Motorin	5000 Lt	15.000,00
		İdarece yapılan işlerin tutarı		İdarece yapılan harcamalar
1	Merkez	1.411.954,00		999.052,00
2	Şiran	21.565,00		15.000,00
3	Kürtün	199.000,00		150.000,00
	TOPLAM	1.632.519,00		1.164.052,00

GÜMÜŞHANE KÖY SAYISI, YOL AĞI VE 2008 YILI YATIRIM PROGRAMI

İLÇESİ	KÖY ADEDİ	TCK Üzeri	ASFALT	STABLİZE	TESVİYE	HAM	TOPLAM
Merkez	93	20	141	276	676	87	1180
Kelkit	77	4	171	263	233	35	702
Şiran	70	4	125	211	153	23	512
Köse	13	2	46	21	41	10	118
Torul	36	1	67	208	505	88	868
Kürtün	33	1	26	120	579	11	736
Toplam	322	32	576	1099	2187	254	4116

Asfalt Yüzdesi %15

Stablize Yüzdesi %29

Tesviye Yol Yüzdesi(Yayla yolları) %56

2008 YILI UYGULAMALARI

S.No	İşin Tanımı	Toplam Proje Ad	Biten Prj Adedi	Kalan Prj Adedi	Miktarı	Yaklaşık Maliyet	Tutarı(YTL)
1	I kat asfalt	3	3	0	4,85 Km	165.000,00	149.000,00
2	II kat asfalt	49	48	1	150,19Km	2.254.000,00	2.123.000,00
3	Asfalt Yama	40	40	0	3900m3	856.000,00	446.000,00
4	Onarım	25	25	0	54,5 Km	950.000,00	763.000,00
5	Stablize	9	8	1	11,4Km	258.000,00	173.000,00
6	Yeni Yol yapımı	11	11	0	14,1Km	270.000,00	222.000,00
7	Malzemeli Bakım	21	21	0	15,2Km	105.000,00	76.000,00
8	Taş duvar	19	19	0	2724 m3	302.000,00	226.000,00
9	Köprü	1	1	0	1Ad	15.000,00	27.813,00
10	Menfez	11	11	0	13Ad	260.000,00	226.000,00
11	Parke	8	8	0	13380m2	253.000,00	153.000,00
12	Beteon yol	5	5	0	1,4Km	123.000,00	125.000,00
13	Büz				1357Ad	56.000,00	15.580,00
14	Heyelan temizliği	12	12	0		375.000,00	225.000,00
15	Greyderli Reglaj+Kar mücadelesi	Tüm köy ve yayla yollarında 6.kez			22000Km	1.010.000,00	1.010.000,00
					Toplam	7.252.000,00	5.960.393,00

TARIM HİZMETLERİ MÜDÜRLÜĞÜ

1-	İçme Suyu Borusu Alımı	8.334,00.-YTL
2-	Sulama ve İçme Suyu Borusu Alımı	23.814,00.-YTL
3-	İlaç Alımları	13.483,00.-YTL
4-	Fidan Alımı	7.253.00.-YTL

Silajlık Mısır ve Yonca Tohumu Alımı (Silajlık mısır ve yonca tohumu alımında 31.500,00.-YTL Kelkit ilçesine, 1.950,00.-YTL Şiran İlçesine, 1.650,00.-YTL Köse İlçesine dağılımı yapılmıştır.)

KÖYDES kapsamında Köylere Hizmet Götürme Birliğince ve Genel Bütçeden satın alınan 22.500 mt. ve muhtelif çaplı içme suyu borusu limit işlerde kullanılmıştır.

Genel Bütçede yer alan ve Genel Bütçe ambarlarında bulunan borulardan muhtelif çaplı sulama borularından 4600m. Boru limit sulama işlerinde kullanılmıştır.

RUHSAT VE DENETİM MÜDÜRLÜĞÜ

- 1- 2008 yılında toplam 15 adet GSM ruhsatı verilmiştir.
- 2- 2008 yılında toplam 9 adet umuma açık eğlence ve istirahat yerlerine ruhsat verilmiştir.
- 3- 2008 yılında toplam 8 adet sıhhi işyeri ruhsatı verilmiştir.
- 4- 2008 yılında 1 adet (a) gurubu kum-Çakıl ocakları ruhsatı verilmiştir.
- 5- 2008 yılında 2 adet kum-çakıl ocağına boşaltma izni verilmiştir.
- 6- 2008 yılı içerisinde HES Göletleri ruhsatı için 4 firma idaremize başvurmuştur.

İMAR VE KENTSEL İYİLEŞTİRME MÜDÜRLÜĞÜ

İL ÖZEL İDARESİ BİNALARIN LİSTESİ

S.NO	İLÇE	MAH.VEYA KÖY	CİNSİ	ADA	PARSEL	ARSA ALANI(M2)
1	MERKEZ	HASANBEY	GÜMÜŞ OTEL	23	10	1.706,00
2	MERKEZ	HASANBEY	ÖZEL İDARE İŞ HANI	36	23	1.075,50
3	MERKEZ	HASANBEY	ÖZEL İDARE HİZMET BİN.	23	3	1.072,00
4	MERKEZ	KARAER	SOĞUK HAVA DEPOSU	95	1	418
5	MERKEZ	CANCA	ÇİT DÜZÜ LOJ.	424	153	2.047,60
6	MERKEZ	KARAER	ESKİ KARAYOLLARI KONT.BİN.	88	9	1.054,00
7	MERKEZ	KARAER	VALİ KONAĞI	241	68	3.972,00
8	MERKEZ	HASANBAY	H.FEHMİ ATAÇ KONAĞI	39	12	1.633,00
9	MERKEZ	KARŞIYAKA	ÖZDENOĞLU KONAĞI	275	1	759
10	MERKEZ	ÖZCAN	BALYEMEZ KONAĞI	604	10	3.518,76
11	MERKEZ	ARZULAR BELDESİ	BELEDİYE HİZMET BİNASI	176	30	2.959,50
12	MERKEZ	KALE KÖYÜ	ASFALT VE BÜZ ŞANTİYESİ	101	179	164.000,00
13	MERKEZ	İNÖNÜ MAH.	LOJMANLAR	186	24-25-43	5.899,00
14	MERKEZ	İNÖNÜ MAH.	MÜFTÜLÜK	186	26	480
15	MERKEZ	YENİ MAH.	SOSYAL TESİS BİNASI	202	4	8.660,00
16	MERKEZ	YENİ MAH.	ATÖLYELER	202	2	3.999,00
17	MERKEZ	YENİ MAH.	MALZEME DEPOLARI	202	3	3.015,00
18	MERKEZ	YENİ MAH.	DİNAMİTLİK HURDALIK SU DEP.	201	40	7.238,00
19	KÖSE	YENİ MAH.	HİZMET BİNASI	313	15	1.000,00
20	KÖSE	YENİ MAH.	KAYMAKAM EVİ	304	10	1.125,33
21	KELKİT	CUMHURİYET MAH.	HİZMET BİNASI	1	80	698
22	KELKİT	KARAÇAYIR KÖYÜ	ŞANTİYE BİNASI			15.870,00
23	KÜRTÜN	ÖZKÜRTÜN	ŞANTİYE BİNASI	127	32	11.860,00
24	KÜRTÜN	A.ULUKÖY	ÖZEL İDARE SİTESİ	111	27	2.151,99
25	KÜRTÜN	A.ULUKÖY	KAYMAKAM EVİ	185	11	541,18
26	ŞİRAN	KUZULUK MEVKİİ	ŞANTİYE BİNASI	250	2	10.037,00
27	ŞİRAN	KARACA-TEKKE	HİZMET BİNASI	202	7	708,49
28	TORUL	TUĞRULBEY	KAYMAKAM EVİ	195	4	1.067,17
29	TORUL	KALEDİBİ	SOSYAL TESİS BİNASI	180	3	569,25
30	TORUL	KALEDİBİ MAH.	ŞANTİYE BİNASI	170	5	4.669,04
31	TORUL	CEBELİ KÖYÜ	KARACA MAĞARASI			3.793,34

İL ÖZEL İDARESİ ARSALARIN LİSTESİ

S.NO	İLÇE	MAH.VEYA KÖY	CİNSİ	ADA	PARSEL	ARSA ALANI(M2)
1	MERKEZ	BAĞLARBAŞI	BAHÇE	251	1	4.700,00
2	MERKEZ	BAĞLARBAŞI	ARSA	270	1	841,00
3	MERKEZ	HASANBEY	GÜMÜŞOTEL BAHÇESİ	23	7	737,00
4	MERKEZ	HASANBEY	GÜMÜŞ OTEL ARAÇ PARKI	23	2	212
5	MERKEZ	HASANBEY	H.F.ATAÇ KONAK ARSASI	45	1	934,00
6	MERKEZ	KARAER	STADYUM	306	3	4.638,64
7	MERKEZ	KARAER	ARSA STADYUM YANINDA	306	17	52,42
8	MERKEZ	BAĞLARBAŞI	1000m2 KTÜ satış 3130 MEB tah.	248	58	13.130,00
9	KELKİT	BÜYÜKCAMI	HALI SAHA ARSASI	392	1	3.573,89
10	ŞİRAN	KARACA	KÖY HİZ ŞAN BİNASI	250	2	10.037,00
11	KÜRTÜN	A.ULUKÖY	SİTE ÖNÜ ARSA	201	4,6	414,36
12	TORUL	ÇAKMAKKAYA	ZİGANA DAĞI KAYAK MERKEZİ	115	2	4.828,68
13	TORUL	HARMANCIK	ARSA	119	18	18.013,18
14	TORUL	KALEDİBİ	TARIM İL MÜDÜRLÜĞÜ YANI	202	7	251,14
15	TORUL	KALEDİBİ	KÖY HİZ ŞAN BİNASI	170	5	4.669,04
16	MERKEZ	CANCA MAH.	ŞEHİTLİK MSB TAHSİS	441	8	3.280,32
17	MERKEZ	BAĞLARBAŞI	ARSA	248	193	104,21

2008 yılında İmar ve Kentsel İyileştirme Müdürlüğünce toplam 1 adet mevzi imarı , 5 adet yapı ruhsatı, 1 adet yapı kullanma izni, 2 adet tevhit ve ifraz, 1 adet geçit hakkı tesisi, 6 adet halihazır haritalama yapılmıştır.

2008 yılında İmar ve Kentsel İyileştirme Müdürlüğünce toplam 8 adet taşınmaz kiraya verilmiştir.

DESTEK HİZMETLERİ MÜDÜRLÜĞÜ

Araç ve İş Makineleri

İl Özel İdaresi Demirbaşına kayıtlı olan ve genel hizmetlerde kullanılan 24 adet binek otomobil, 2 adet kiralık otomobil olmak üzere 26 adet araç ile birlikte, altyapı hizmetleri makine parkında 19 adet greyder , 16 adet dozer, 11 adet yükleyici, 5 adet kanal kazıcı, 33 adet damperli kamyon, 10 adet seyyar kompresör, 4 adet silindir ve 55 adet diğer iş makinesi olmak üzere toplam 179 adet iş makinesi ve hizmet aracı bulunmaktadır.Makine parkına ait detaylı bilgiler aşağıda sunulmuştur.

İl Özel İdaresinin Hizmet Araçlarının Dağılımı

Araç/Makine Adı:	Modeli	Adet	Bulunduğu Birim
Honda CRV Jeep	2000	1	Genel Sekreterlik
Doğan SLX Taksi	1993	1	Hizmet Aracı
Renault GTL Taksi	1986	1	Hizmet Aracı
Renault TSL Taksi	1983	2	Hizmet Aracı
Renault TSL Taksi	1983	1	Hizmet Aracı
Renault TSLX Taksi	1982	1	Hizmet Aracı
Maria Taksi	2001	1	Hizmet Aracı
Toyoto 4x4 Jeep	1984	1	Hizmet Aracı
Chawrolet Pikap	1984	1	Hizmet Aracı
İsuzi Pikap	2002	6	Hizmet Aracı
Nisan Pikap	2004	2	Hizmet Aracı
Nisan Pikap	1997	1	Hizmet Aracı
Desoto Kamyonet	2004	1	Hizmet Aracı
Ford Minibüs	2008	1	Hizmet Aracı
Ford Minibüs	1998	1	Hizmet Aracı
BMC Otobüs	1982	1	Hizmet Aracı
Sultan Otobüs	2008	1	Hizmet Aracı
50 NC Midibüs	1993	1	Hizmet Aracı
Kiralık Araçlar :			
Pikap		2	Hizmet Aracı

Altyapı Hizmetlerinde Kullanılan Makine Parkının Dağılımı

Araç/Makine Adı	Adet	Araç/Makine Adı	Adet
Akaryakıt Tankeri	1	Asfalt Bakım Silindir	1
Ambulans	1	Kamp Treyler	20
Arazöz	1	Semi Treyler	3
Asf.Distribütörü	2	Simit Kar Makinesi	1
Asf.Yama Aracı	1	Sey.Mersd.Tamir Arc.	2
Çekici Treyler	2	Kaynak Makinesi	3
Damperli Kamyon	33	Kasalı Kamyon	3
Dem.Tek.Silindir	4	Yakıt Tankı	1
Dozer	16	Paletli Yükleyici	4
Vinç	1	Las.Tek.Yükleyici	7
Greyder	19	Konkasör	1
Jenaratör	3	Las.Tek.Ekskavatör	1
Asf.Bakım Distribütörü	1	Las.Tek.Kanal Kazıcı	5
Asfalt Tankı	2	Seyyar Kompresör	10
Asfalt Isıtma Brülörü	1	Paletli Delici	3
Toplam 153 adet			

YAZI İŞLERİ VE KARARLAR MÜDÜRLÜĞÜ

2008 yılı içerisinde çeşitli konularda İl Genel Meclisince 159 adet ve İl Encümenince 40 adet karar alınmıştır.

6-Yönetim ve İç Kontrol Sistemi

D-Diğer Hususlar

II-AMAÇ VE HEDEFLER

A-İdarenin Amaç ve Hedefleri

TEMEL AMAÇ VE HEDEFLER:

1-Yapılan bütün hizmet sunumları Avrupa Birliği standartlarında insanımızın mutluluğuna hizmet edecek amaca yöneliktir.

2-Paydaşlara hizmet sunumlarında imkanlar ölçüsünde maliyet paylaşımı yöntemi uygulanmaya çalışılmıştır.

3-Demokratik, laik, sosyal hukuk devleti ilkeleri çerçevesinde demokratik devlet yönetimini, sosyal adaleti, değişim ve gelişimi gözetilen bir kamu yönetimi yapısının ve işleyişinin oluşturulması, kamu yönetimine, ihtiyaçlara göre esnek ve hızlı bir işleyiş yapısı ile kaliteli mal ve hizmet sunumu anlayışının ve buna ilişkin etkin yöntemlerin yerleştirilmesi temel amaçtır.

4-Kamu hizmetlerinin sunumunda vatandaşın memnuniyeti esas alınmak sureti ile hizmet kalitesine ve sonuçlara odaklanarak, kamu yönetiminin etkinliğini ve halk nezdinde güvenilirliğini geliştirmek esas olacaktır.

5-Yıllardan beri Türk İnsanı için büyük bir psikolojik ve yapısal problem olan bürokratik engeller azaltılarak insanlarımızı yormayan bir yaklaşım ve metotla hizmet verilmesi.

KURUMSAL AMAÇ VE HEDEFLER:

1-Kurum içinde nitelikli kamu hizmeti sunumu için, performans yönetimi, toplam kalite yönetimi gibi çeşitli çağdaş yönetim tekniklerinden yararlanılması, böylece Gümüşhane İl Özel İdaresi'nde kamu yönetiminin, yeni yaklaşımlardan da faydalanarak toplam yönetim kalitesinin artırılması.

2-Gümüşhane İl Özel İdaresi; paydaşların, hizmet alanların ve Gümüşhane kamuoyunun her zaman hizmet memnuniyetinin olduğu bir kurum kimliğine kavuşturulması.

3-İl Özel İdaresi birimlerinde nitelikli insan gücünün geliştirilmesine ayrılan kaynakların artırılmasına ve etkin kullanımına özen gösterilmesi.

4-Kurum içerisinde düzenli ve süratli bilgi akışı ile işlemlerde basitliğin sağlanabilmesi ve birimlerde kırtasiyeciliği önleme, evrak, dosyalama ve arşiv sorunlarına köklü çözümler getirmek amacıyla her birimde elektronik bilgi yönetimine önlem verilmesi.

YATIRIMLARDA AMAÇ VE HEDEFLER:

1-İl Özel İdaresince, yatırım alt yapı öncelikleri olan eğitim, sağlık, içme suyu, yol, sulama suyu ve diğer kırsal altyapı yatırımlarına öncelik verilmesi.

2-Yatırımların tahsis önceliklerinin belirlenmesinde mevcut durum envanterlerinden ve İl Özel İdaresi Genel Sekreterliğince yaptırılmış olan geniş katımlı anket sonuçlarından yararlanılmıştır.

3-Yatırımlarda, modern ve çağdaş dünyanın uyguladığı katılımcılık anlayışı yerleştirilmeye çalışılmıştır.

4-İl Özel idaresince gerçekleştirilecek yatırımların gereklilik öncelikleri belirlenecek; özellikle köylere yönelik hizmetlere ait projelerde, ihtiyaç önceliği, mevcut proje stoku , teknik, ekonomik ve sosyal yapılabirlik kriterleri ve İl Özel İdaresinin bütçe imkanları dikkate alınacaktır. Mevcut kaynaklarının daha verimli kullanımı sağlanmıştır.

5-Köy yerleşim yerlerine götürülecek hizmetlerin daha planlı ve düzenli olması için ilçeler bazında köy bilgi kitapçıkları oluşturulmuştur.

EĞİTİM HİZMETLERİNDE AMAÇ VE HEDEFLER:

1-Gümüşhane ili genelinde eğitim kurumlarının yapısal dönüşüm ve ihtiyaçlarının karşılanmasına yardımcı olunması.

2-Gümüşhane'de eğitimin her kademesinde başarının artırılması çalışmalarına destek verilmesi.

3-Eğitim kalitesini doğrudan etkileyen fiziki altyapı, donanım gibi konularda eğitim kurumları desteklenmesi.

SAĞLIK VE SOSYAL HİZMET ÇALIŞMALARINDA AMAÇ VE HEDEFLER:

1-İl genelinde sağlık hizmetlerinin, eşitlik ve hakkaniyet içinde halkın ihtiyaç ve beklentilerine uygun bir yapıya kavuşturulmasına yapısal destek verilmesi.

2-Sosyal hizmet ve yardım sağlayan kamu kurum ve kuruluşları ile yerel yönetimler ve gönüllü kuruluşlar arasında işbirliği sağlanacaktır.

3-Gümüşhane ili genelinde sağlık kurumlarının yapısal dönüşüm ve ihtiyaçlarının karşılanmasına yardımcı olunacaktır.

4-Sağlık hizmetlerini doğrudan etkileyen fiziki altyapı, donanım gibi konularda destek verilmesi

ÇOCUK, GENÇLİK, KADIN VE AİLEYE YÖNELİK HİZMETLERDE AMAÇ VE HEDEFLER:

1-Geleceğin teminatı olan çocuklarımızın beden ve ruh sağlığı düzeylerinin yükseltilmesi ve hayat kalitelerinin iyileştirilmesi için gerekli önlemler alınması yönünde ilgili kurumla işbirliği yapılması.

2- Milli ve manevi değerlerin korunmasında ve geliştirilmesinde temel unsur olan aile her bakımdan güçlendirilecek, ekonomik ve sosyal yapıdaki değişime ve gelişmelere uyum sağlamasına yardımcı olacak tedbirler alınacaktır.

3-Gençliğin, düşünce ve beden yönünden geliştirilmesini sağlayacak kültür, sanat ve spor faaliyetlerinin desteklenmesi.

4-Gençlerin eğitim, sağlık, çalışma hayatı, sosyal güvenlik, istihdam ve serbest zaman değerlendirme kurullarındaki sorunlarının tespitine imkan verecek araştırma çalışmaları yapılacak ve bunlara uygun çözüm önerileri geliştirilecektir.

5-Kadınların toplumsal konumlarının güçlendirilmesi, etkinlik alanlarının genişletilmesi ve eşit fırsat ve imkanlardan yararlanılmasının sağlanması için eğitim seviyesi yükseltilecek, kalkınma sürecine, iş hayatına ve karar alma mekanizmalarına daha fazla katılımları sağlamak amacıyla yapılan etkinlik ve çalışmalara destek verilmesi

6-Kadınların okur-yazarlılığının artırılması amacıyla yapılacak projelere destek verilmesi

7-Üniversiteye giremeyen gençlere kısa yoldan beceri kazandırma ve meslek edindirme faaliyetlerini artıracak, bu yöndeki çalışmalar desteklenecektir.

8-Belirlenecek kriterler çerçevesinde yoksul ailelere yardım yapılacak, mikro kredi verilecek, bu çerçevede mevcut uygulamalar yeniden gözden geçirilecektir.

9-Ailenin gelir sürekliliğinin, sağlık ve eğitim hizmetleri ihtiyacının karşılanması ve aileye sosyal güvenlik ve sosyal yardım sağlanması hususunda gerekli düzenlemeler yapılacaktır.

10-Çocuğun bakım ve yetiştirilmesinde ideal ve öncelikli ortamın aile ortamı olduğu ilkesinden hareketle, özürlü çocuklar ve korunmaya muhtaç çocukların ailesi yanında korunup yetişmesini sağlamak üzere aileye yönelik sosyal destek programlarına ağırlık verilecektir.

KÜLTÜR VE TURİZM HİZMETLERİNDE AMAÇ VE HEDEFLER:

1-Türk kültürü ve dili araştırmalarına önem ve öncelik verilecektir. Bu kapsamda Gümüşhane'nin bilimsel nitelikli tarihinin yazılması, Gümüşhane mahalli kültürünün araştırılması çalışmalarına destek verilecektir.

2-Gümüşhane düşünce tarihinin ortaya çıkarılması için gerekli çalışmalar desteklenecektir.

3-Kültür varlıklarımızın korunması için halkın ve kamu görevlilerinin bilinçlendirilmesine yönelik eğitim çalışmaları yaygınlaştırılacaktır.

4-Turizm amaçlı sportif faaliyetlerle, kış turizminin artırılması ve yaygınlaştırılması için gerekli altyapı ve tanıtım faaliyetlerine önem verilecektir.

5-Türk kültür değerlerinin ve mirasının korunması, zenginleştirilmesi ve gelecek nesillere geliştirilerek aktarılması çalışmalarına destek verilecektir.

6-Yok olmakta olan yerel sanat ve zanaatların korunması, sosyal ve ekonomik fayda sağlanması, bunların yozlaştırılmadan yeniden üretimine ve pazarlanmasına yönelik modellerin araştırılması ve bu konuda yerel inisiyatiflerin yönlendirilmesi için projeler geliştirilecektir.

7-Plan döneminde Gümüşhane'ye gelen turist sayısının bir önceki yıllara oranla %100 artırılması için her türlü çalışma desteklenecektir.

8-Karaca mağarasının tanıtım ve alt yapı çalışmalarına hız verilecektir.

9-Plan döneminde turizm potansiyeli olan mağaraların hizmete açılmasına devam ettirilecektir.Bu kapsamda öncelikle Akçakale mağarasının turizme açılması sağlanacaktır.

10-Türkiye'nin en çok yaylasına sahip olan Gümüşhane ilinde yayla turizminin profesyonel boyuta ulaşması için çalışmalar yapılacaktır.

11- Doğal ve kültürel varlıkların bir bütün olarak korunması ve sürekliliğinin sağlanması amacıyla korunması gerekli varlıklara ait çeşitli kişi ve kurumların elinde bulunan bilgi, belge ve görüntülü dokümanın bir araya getirilip muhafaza edilmesi ve kullanıcıların erişimine sunulması çalışmalarına destek verilecektir.

12-Geleneksel Gümüşhane el sanatlarının ve folklorunun korunması, geliştirilmesi ve tanıtılması sağlanacak, bütün sanat faaliyetleri desteklenecektir.

13-Kültür ve sanatta özgün düşünce ve eser üretimi özendirilecek, kültür hayatına katkısı bulunanlar ve sanatçılar desteklenecektir.

14-Gümüşhane'nin karakteristik özelliklerini yansıtan tarihi konakların restorasyon ve turizme kazandırılması çalışmasına devam edilecektir.

TARIM, ORMAN, HAYVANCILIK VE MADENCİLİKTE AMAÇ VE HEDEFLER

1-Hayvancılığın geliştirilmesine her türlü destek verilecektir.

2-Hayvancılığın öncelikli faaliyet dalı olduğu ilimizde ilgili kuruluşlar tarafından yapılacak mera ıslahına ve mera yönetimi çalışmalarına destek verilecektir.

3-Su ürünlerinde sürdürülebilir üretimin artırılması amacıyla; doğal kaynakların rasyonel kullanımını sağlanacaktır.

4-Gümüşhane ilinde ormansızlaşma, çölleşme, toprak erozyonu, sel, heyelan ve çığ gibi afetleri önlemek amacıyla, ağaçlandırma, erozyon kontrolü, mera ıslahı ve sosyal ormancılık faaliyetlerine destek verilecektir.

5-Kent ormancılığı yaygınlaştırılacak ve plan dönemi içinde bütün ilçelerde birer kent ormanı yapılması çalışmalarına destek verilecektir.

6-Üreticilerin kooperatifleşmesi, şirketleşmesi ve üretici birliklerinin kurulması çalışmalarına devam edilecektir.

7-Flora yapısı zengin olan ilimizde arıcılığın geliştirilmesine her türlü destek verilecektir.

8-Orman köylüsünün kalkındırılması amacıyla her türlü etkinlik desteklenecektir.

9-Tarihe bir maden şehri olarak geçen Gümüşhane’de madencilik sektöründe faaliyet gösteren ve gösterecek kamu ve özel kuruluşların teşviki çalışmalarına devam edilecektir.

10-Gümüşhane’ye özgü meyvelerle ilgili yapılacak geliştirme proje çalışmaları desteklenecektir.

İSTİHDAMA YÖNELİK AMAÇ VE HEDEFLER:

1-Aile işletmeciliğinin geliştirilmesi amacıyla istihdam artırıcı projelerin desteklenmesi sağlanacaktır.

2-İl Özel İdaresi koordinatörlüğünde potansiyeli olan yörelerde, gelir artırıcı, küçük ölçekli yöresel projeler oluşturulacak ve uygulamalar yaygınlaştırılacaktır.

3-Kırsal alanda yaşayan nüfusun gelirini artırmak ve işsizliği azaltmak için yöresel potansiyeli bulunan; turizm, el sanatları, hayvancılık, dokumacılık gibi alanlarda girişimciler desteklenecektir.

4-Bölgesel gelişmenin başarılı ve hızlı bir şekilde sağlanabilmesi için, başta Gümüşhaneli iş adamları olmak üzere yurtiçi kamu ve özel sektör yatırımcıları çeşitli vesilelerle Gümüşhane’de yatırım yapmaya teşvik edilecektir.

5-Gümüşhane için büyük problem olan göçe neden olan sebeplerin bilimsel araştırması sayesinde göçün durdurulması ve geriye dönüşüm projeleri hazırlanacaktır.

6-Beceri kazandırma ve meslek edindirme kurslarının yaygınlaştırılmasına destek verilecektir.

7-Nitelikli elemanların bölgede kalmalarına çalışılacaktır.

8-İnsan kaynaklarının güçlendirilmesi ve özellikle kendi hesabına çalışma potansiyelinin artırılması çalışmalarına destek verilecektir.

ÇEVREYE YÖNELİK AMAÇ VE HEDEFLER:

1-Dönem içinde imkanlar ölçüsünde il çevre düzeni planı çalışmaları başlatılacaktır.

2-Çevre ve kalkınma ile ilgili veri ve bilgi erişim sistemleri oluşturulacak, çevre izleme ve ölçüm altyapısı geliştirilecek, çevre envanterleri, istatistikler ve standartlara yönelik ihtiyaç duyulan düzenlemeler gerçekleştirilecektir.

3-Çevre alanında öncelikli faaliyetler belirlenecek, uygulamada ilgi grupları arasında eşgüdüm sağlanacak ve sorunların çözümünde toplumsal uzlaşmaya önem verilecektir.

4-Tıbbi ve tehlikeli atıklar ile kullanılmış yağ, araç lastiği, pil gibi özel atıkların güvenli şartlarda toplanması, taşınması, bertaraf edilmesi ve denetlenmesi sağlanacaktır.

KÖY ALT YAPI ÇALIŞMALARINDA AMAÇ VE HEDEFLER:

1-Gümüşhane ilinin ilçeler bazında köy öncelikleri belirlenerek ilçelere ait envanter çalışmaları yapılacaktır.

2-İl Özel İdaresinin sulama hizmetleri programı etkin bir şekilde uygulanacaktır.

3-Köy yollarının mevcut ulaşım altyapılarının etkin kullanılmasına ve korunmasına önem verilecek, bakım ve onarım faaliyetleri düzenli olarak ve zamanında yapılacaktır.

4-Plan döneminde, köylerimizin standart asfaltlı yol oranı yükseltilecektir.

5-Grup köy yollarının standardizasyonunun yükseltilmesi çalışmalarına devam edilecektir.

6-Yeraltı ve yerüstü su kaynaklarının kirlenmesinden önce korunması sağlanacak ve atık suların arıtıldıktan sonra tarım ve sanayide kullanılması özendirilecektir.

7-Etkili su kullanımı, altyapı tesislerinin ve su kaynaklarının korunması konusunda toplum bilinçlendirilecek ve su israfını önleyici eğitim programlarının yazılı, sözlü ve görsel basında yer alması sağlanacaktır.

8-Taşkınları önlemede öncelik derelerin ıslahına verilecektir. İmar planlarında doğal dere yataklarında yapılaşmaya müsaade edilmeyecektir.

9-Mevcut proje stoku gözden geçirilerek daha rasyonel ve yürütülebilir bir hale gelecektir.

10-Kırsal alanlarda, sosyal altyapı hizmetlerinden şebekeli içme suyu, kanalizasyon ve aratma tesislerinin yaygınlaştırılması ve standartlarının yükseltilmesi çalışmaları sürdürülecektir.Yeterli ve sağlıklı içme suyu olmayan köyler içme suyuna kavuşturulacak, kırsal kanalizasyon şebekeleri çevre sağlığı açısından risk taşıyan yöreler ile turistik yörelerde yaygınlaştırılacaktır.

11-Köy altyapı çalışmalarında kullanılan mevcut iş makinelerinden ekonomik ömrünü dolduranların envanterden çıkartılması ve yerine imkanlar ölçüsünde yeni iş makineleri alınarak, gerektiğinde ihtiyaç duyulan konularda hizmet alımına gidilecektir.

12- Köy altyapı çalışmalarının daha verimli yürütülebilmesi için personel, iş makineleri araç ve gereçlerin sevk ve idaresinde ilçelere yetki verilmiştir.

B-Temel Politikalar ve Öncelikler

C-Diğer Hususlar

III-.FAALİYETLERE İLİŞKİN BİLGİ VE DEĞERLENDİRMELER

A-Mali Bilgiler

1-Bütçe Uygulama Sonuçları

EKONOMİK SINIFLANDIRMAYA GÖRE BÜTÇE GELİRLERİ TABLOSU

GELİRİN TÜRÜ	MİKTARI (YTL)
Vergi Gelirleri	2.653,80
Sosyal Güvenlik Gelirleri	2.886,64
Teşebbüs ve Mülkiyet Gelirleri	591.895,09
Alınan Bağış ve Yardımlar ile Özel Gelirler	29.388.884,62
Diğer Gelirler	5.111.773,35
Sermaye Gelirleri	148.605,00
TOPLAM	35.246.698,50

EKONOMİK SINIFLANDIRMAYA GÖRE BÜTÇE GİDERLERİ TABLOSU

GİDERİN TÜRÜ	MİKTARI (YTL)
Personel Giderleri	14.919.280,84
Sosyal Güvenlik Kurumuna Devlet Primi Giderleri	2.686.064,81
Mal ve Hizmet Alım Giderleri	7.580.960,30
Faiz Giderleri	3.189,91
Cari Transferler	1.298.273,01
Sermaye Giderleri	9.901.781,03
Sermaye Transferleri	91.450,00
Yedek Ödenekler	2.106,00
TOPLAM	36.483.105,90

FONKSİYONEL SINIFLANDIRMAYA GÖRE GİDERLER

AÇIKLAMA	HARCAMA (YTL)
Genel Kamu Hizmetleri	23.829.848,76
Savunma Hizmetleri	31.263,18
Kamu Düzeni ve Güvenlik Hizmetleri	59.095,65
Ekonomik İşler ve Hizmetler	3.067.071,72
Çevre Koruma Hizmetleri	6.000,00
İskan ve Toplum Refahı Hizmetleri	
Sağlık Hizmetleri	2.053.795,77
Dinlenme, Kültür ve Din Hizmetleri	1.472.114,66
Eğitim Hizmetleri	5.794.292,89
Sosyal Güvenlik ve Sosyal Yardım Hizmetleri	169.623,32
TOPLAM	36.483.105,90

2-Temel Mali Tablolara İlişkin Açıklamalar

2008 mali yılında 36.483.105,90.-YTL giderimiz, 35.246.698,50.-YTL gelirimiz, 2.330.377,77 -YTL banka nakit devrimiz ve 5.502.676,28 .-YTL de bütçe ödenek devrimiz olmuştur.

3-Mali Denetim Sonuçları

4-Diğer Hususlar

B-Performans Bilgileri

1-Faaliyet ve Proje Bilgileri

Faaliyet ve Projenin Adı	Harcama Miktarı (YTL)
Kelkit Anaokulu Yapım Projesi	121.200,00
Eğitim Hizmetlerine Destek Projesi	457.357,78
İlköğretim Okulları Ek Derslik Yapımı Projesi	255.437,17
Kelkit Lisesi İnşaatı Projesi	894.962,01

Şiran Ortaöğretim Pansiyon İnşaatı Projesi	1.193.444,26
Kız Meslek Lisesi Onarımları	27.962,02
Sağlık Meslek Lisesi Onarımı Projesi	9.125,01
Kelkit Halk Eğitim Merkezi İnşaatı	67.016,83
A.Fuat Kadirbeyoğlu Anadolu lisesi ve Kelkit Lisesi	41.849,22
Orta Dereceli Okulların Bakım ve Onarım Giderleri	162.067,46
Ağız ve Diş Sağlığı Merkezine Tıbbi Cihaz, Tıbbi Malzeme, Demirbaş ve Mefruşat Alımı	183.540,00
Kelkit Devlet Hastanesi İnşaatı	448.007,00
Kelkit Devlet Hastanesi Demirbaş ve Laboratuar Malzemesi Alımı Projesi	309.239,53
Merkez Eğitim Tipi Sağlık Ocağı İkmal İnşaatı Yapımı	1.113.009,24
Emniyet Müdürlüğü Lojman Bakım Onarım Giderleri Projesi	11.450,00
Kültür Merkezi İnşaatı Projesi	718.001,20
Gümüşhane Kent Müzesi Elektrik, Su ve Yakıt Giderleri Projesi	345,75
İl Halk Kütüphanesi Onarım Projesi	47.621,69
Gümüşhane İli Taşköprü-Dumanlı- Santa Harabeleri Yolu	28.894,84
Gümüşhane İli Olucak(imera) Manastırı Soğanlı Yayla Yolu Yapımı	28.230,73
Atatürk Stadyumu İnşaatı Projesi	300.000,00
Gümüşgöze Futbol Sahası ve Soyunma Odası Yapımı	113.214,00
Kelkit Voleybol Sahası Yapımı	4.740,00
Kelkit Kapalı Spor Salonu İnşaatı Projesi	122.118,85
Kelkit Basketbol Sahası Yapımı	9.392,00
Söğütlü Futbol Sahası Yapımı	42.572,00
Ünlüpınar Basketbol-Voleybol Sahası Yapım Projesi	26.693,00
80.Yıl Çocuk Yuvası ve Kız Yetiştirme Yurdu Onarımı Projesi	144.123,32
Acil Yardım	25.000,00
Tarımsal Amaçlı Sulama Kanallarının Onarımı	32.149,22
Ceviz Fidanı Alımı Projesi	7.253,82
Kene Mücadelesi için İlaç Alımı	5.581,40
Yonca Tohumu Alımı	15.000,00
Bitkisel Zararlılarla Mücadele için Zirai Malzeme ve İlaç Alımı	12.790,30
Slajlık Mısır Tohumu Alımı	20.000,00
Kelkit Bölünmüş Yol Projesi	232.429,27
Patlayıcı Madde Alımları Projesi	56.215,91

Asfalt Alım Projesi	666.806,17
Merkez Bölünmüş Yol Sanat Yapıları İşleri Projesi	308.198,54
Bölünmüş Yol Projesi	100.000,00
Mobese Kamera Alımı	22.656,00
Mahalli İdare Birliklerine Yardım	50.299,31
Amatör Spor Kulüplerine Yardım	4.800,04
Birliklere ve Şirketlere Katılım Payı	213.594,13
Eski Stadyumun Kamulaştırılması	1.016.256,01
Vilayetler Hizmet Birliği Payı	91.450,00
Köylere Yardım	470.711,42
Bilgisayar Alımı Projesi	7.605,10
Köy Altyapı Projelerini Destekleme Projesi	6.000,00
Turizm Potansiyeli Olan Yerler için Tanıtım Broşürü Basımı	35.046,00
Torul Demirkapı-Herek Grup Yolu Yapım Projesi	704.488,41
Merkez Yağlıdare-Olucak Grup Yolu Yapım Projesi	849.028,98
Köy Yolları Yapımı _Altyapı Bakım ve Onarımları	22.083,70
Terörle Mücadele Zararlarının Karşılanması	1.000,00
Kütüphane İçin Yayın Alımı Projesi	9.441,00
Yöresel El Sanatlarının Desteklenmesi	10.000,00
Sivil Savunmaya Malzeme Alımları	29.306,15
Sivil Savunma Arama Kurtarma Ekipleri için Malzeme Alımları	1.957,03
Karaca Mağarası Onarımları	18.376,93
Akaryakıt Alımları	1.293.668,88
İş Makinesi Onarım Giderleri	786.574,40
Kız Öğrenci Yurdu Yapımı	213.535,81

2-Performans Sonuçları Tablosu

3-Performans Sonuçlarının Değerlendirilmesi

4-Performans Bilgi Sisteminin Değerlendirilmesi

5-Diğer Hususlar

IV-KURUMSAL KABİLİYET ve KAPASİTENİN DEĞERLENDİRİLMESİ

A-Üstünlükler

1- Üst Yönetimin ve İdare personellerinin çalışma azmi ve gayreti.

2- İl Özel İdaresinin kendi bütçesini yapabilmesi.

- 3- İl Özel İdaresinin kırsal kalkınmada yönlendirici ve koordinatör olması.
- 4- Makine parkının bulunması.
- 5- Geçmişten gelen kurumsal deneyiminin olması.
- 6- İlimizin tarihi ve doğal özellikleri nedeniyle turizm potansiyelinin bulunması.
- 7- İlimizin maden yatakları yönünden zengin olması ve bu alandaki çalışmaların ivme kazanması ile istihdama yönelik çalışmalara destek olacak olması.

B-Zayıflıklar

- 1-Coğrafi yapının dağlık ve bazı ilçelerdeki yerleşim alanlarının birbirine uzak olması
- 2-İlin gelir kaynaklarının çok kısıtlı olması
- 3-Komşu il olan Trabzon'un teşvik yasası kapsamına alınması
- 4- İlimizde endüstri ve sanayinin gelişmemiş olması buna bağlı olarak işsizliğin olması.
- 5- İlimizde yakın zamanda arama, sondaj ve işletme çalışmalarına başlanılacak maden sahalarında çalışacak insan gücü için konaklama ihtiyacının yetersiz olması.
- 6- Nitelikli personel eksikliği.
- 7- Teknik ve ara teknik eleman yetersizliği.
- 8- Personeller arasındaki ücret dengesizliği.
- 9- Diğer kurum ve kuruluşlarla iletişim ve koordinasyonun yeterince oluşturulamaması ve ortak proje üretilmemesi.
- 10- Kurum personellerine yeterli hizmet içi eğitimlerin verilememesi.

C-Değerlendirme

V-ÖNERİ VE TEDBİRLER

İl Özel İdaresinin görev ve sorumlulukları yeni yasal düzenlemelerle tüm ili kapsayacak şekilde genişletilmiştir. Ancak, İller Bankası payı dışında düzenli ve yeterli gelir bulunmayan ilimiz özel idaresinin mali durumu verilen bu görev ve sorumlulukları karşılayacak yeterlilikte değildir. Bu nedenle ilimiz gibi kalkınmada öncelikli illerin görev ve sorumlulukları gereği hizmetlerini yerine getirebilmesi için mutlaka genel bütçe kaynaklarından desteklenmesi gerekmektedir.

İlimizde kış şartlarının ağır geçmesi ve arazinin engebeli olması sonucu doğal afetlere maruz kalmakta, yatırımlara ayrılacak önemli miktarda kaynak karla mücadele veya başka doğal afetlerle mücadeleye ayrılmaktadır. Bu nedenle İl Özel İdarelerinin yatırımlara daha fazla kaynak ayırabilmeleri için mali yapılarının daha da güçlendirilmesi gerekmektedir.

5302 sayılı İl Özel İdaresi Kanunu ile İl Özel İdarelerine Merkezi Yönetim tarafından yürütülmekte olan bir çok kamu hizmeti görevi verilmiştir. Bu çerçevede; İl Çevre Düzeni Planı, Yoksullara Mikro Kredi verilmesi, İmar ve İşyerleri ile İlgili Ruhsatların verilmesi, kalkınma planlarıyla uyumlu Stratejik Planların hazırlanması ve uygulanması gibi ek görevler ve sorumluluklar verilmiştir. Ancak İl Özel İdarelerinde bu konularda uzmanlaşmış, eğitilmiş yeteri derecede idari personel bulunmamaktadır. Bu konularda uzmanlık isteyen bu tür görev ve sorumlulukların yerine getirilebilmesi için, görevli personelin temel bilgi ve uygulamalar açısından hizmetiçi eğitimlerle yeterli seviyeye getirilmesi ve uzman personel görevlendirilmesi gerekmektedir.

5302 sayılı İl Özel İdaresi Kanunu ile birlikte büyük bir deęişim ve gelişim sürecindeki İlimiz Özel İdaresinde görev alanı ile ilgili ihtiyaç ve sorunları gidermeye yönelik iyileştirici faaliyetler imkanlar ölçüsünde ve öncelik sırasına uygun olarak yürütölmeye çalışılmaktadır.

İl Özel İdaresinin organları ile çalışanları arasında işbirliği ve dayanışmanın daha üst seviyeye çıkarılması, gerek hizmet sunumunda etkinlik ve verimlilięi artıracak, gerekse üretilecek hizmetin kalitesini olumlu yönde etkileyecektir.

Yönetim kavramının özünde bulunan top yekûn başarının olmazsa olmazları olan organlar ve/veya çalışanlar arasında istişare, dayanışma ve yardımlaşma gibi hususlara azami özen gösterilmektedir.

İÇ KONTROL GÜVENCE BEYANI

Üst yönetici olarak yetkim dâhilinde;

Bu raporda yer alan bilgilerin güvenilir, tam ve doğru olduğunu beyan ederim.

Bu raporda açıklanan faaliyetler için bütçe ile tahsis edilmiş kaynakların, planlanmış amaçlar doğrultusunda ve iyi mali yönetim ilkelerine uygun olarak kullanıldığını ve iç kontrol sisteminin işlemlerin yasallık ve düzenliliğine ilişkin yeterli güvenceyi sağladığını bildiririm.

Bu güvence, üst yönetici olarak sahip olduğum bilgi ve değerlendirmeler, benden önceki yöneticiden almış olduğum bilgiler, iç kontroller, ile Sayıştay raporları gibi bilgim dâhilindeki hususlara dayanmaktadır

Burada raporlanmayan, idarenin menfaatlerine zarar veren herhangi bir husus hakkında bilgim olmadığını beyan ederim.(Gümüşhane/02/2009)

Enver SALİHOĞLU
Gümüşhane Valisi

İÇ KONTROL GÜVENCE BEYANI

Üst yönetici olarak yetkim dâhilinde;

Bu raporda yer alan bilgilerin güvenilir, tam ve doğru olduğunu beyan ederim.

Bu raporda açıklanan faaliyetler için bütçe ile tahsis edilmiş kaynakların, planlanmış amaçlar doğrultusunda ve iyi mali yönetim ilkelerine uygun olarak kullanıldığını ve iç kontrol sisteminin işlemlerin yasallık ve düzenliliğine ilişkin yeterli güvenceyi sağladığını bildiririm.

Bu güvence, üst yönetici olarak sahip olduğum bilgi ve değerlendirmeler, benden önceki yöneticiden almış olduğum bilgiler, iç kontroller, ile Sayıştay raporları gibi bilgim dâhilindeki hususlara dayanmaktadır

Burada raporlanmayan, idarenin menfaatlerine zarar veren herhangi bir husus hakkında bilgim olmadığını beyan ederim.(Gümüşhane/02/2009)

İsmail YALÇIN
Genel Sekreter

İÇ KONTROL GÜVENCE BEYANI

Harcama yetkilisi olarak yetkim dahilinde;

Bu raporda yer alan bilgilerin güvenilir, tam ve doğru olduğunu beyan ederim.

Bu raporda açıklanan faaliyetler için idare bütçesinden harcama birimimize tahsis edilmiş kaynakların etkili, ekonomik ve verimli bir şekilde kullanıldığını, görev ve yetki alanım çerçevesinde iç kontrol sisteminin idari ve mali kararlar ile bunlara ilişkin işlemlerin yasallık ve düzenliliği hususunda yeterli güvenceyi sağladığını ve harcama birimimizde süreç kontrolünün etkin olarak uygulandığını bildiririm.

Bu güvence, harcama yetkilisi olarak sahip olduğum bilgi ve değerlendirmeler, benden önceki harcama yetkilisinden almış olduğum bilgiler, iç kontroller, ile Sayıştay raporları gibi bilgim dahilindeki hususlara dayanmaktadır.

Burada raporlanmayan, idarenin menfaatlerine zarar veren herhangi bir husus hakkında bilgim olmadığını beyan ederim.(Gümüşhane/02/2009)

Bayram AKÇAY
Genel Sekreter Yardımcısı

MALİ HİZMETLER BİRİM YÖNETİCİSİNİN BEYANI

Mali hizmetler birim yöneticisi olarak yetkim dahilinde;

Bu idarede, faaliyetlerin mali yönetim ve kontrol mevzuatı ile diğer mevzuata uygun olarak yürütüldüğünü, kamu kaynaklarının etkili, ekonomik ve verimli bir şekilde kullanılmasını temin etmek üzere iç kontrol süreçlerinin işletildiğini, izlendiğini ve gerekli tedbirlerin alınması için düşünce ve önerilerimin zamanında üst yöneticiye raporlandığını beyan ederim.

İdaremizin 2008 yılı Faaliyet Raporunun “III/A- Mali Bilgiler” bölümünde yer alan bilgilerin güvenilir, tam ve doğru olduğunu teyit ederim. (Gümüşhane .../02/2009)

A.Vahip UÇAR
Mali Hizmetler Müdürü