



**MERSİN ÜNİVERSİTESİ**

"Bilimin ve Çağdaşlığın Işığında Bir Dünya Üniversitesi"



**2012 YILI NİHAİ PERFORMANS PROGRAMI**



## İÇİNDEKİLER

ÜST YÖNETİCİ SUNUŞU .....	I
I- GENEL BİLGİLER.....	1
A- Yetki, Görev ve Sorumluluklar.....	1
B- Teşkilat Yapısı.....	3
C- Fiziksel Kaynaklar.....	6
D- İnsan Kaynakları .....	18
II- PERFORMANS BİLGİLERİ.....	20
A- Temel Politika ve Öncelikler .....	20
B- Amaç ve Hedefler.....	25
C- Performans Hedef ve Göstergeleri ile Faaliyetler .....	32
D- İdarenin Toplam Kaynak İhtiyacı .....	93
III- EKLER.....	95



## ÜST YÖNETİCİ SUNUŞU

Mersin Üniversitesi, üstlendiği görevleri, geleceğimizin güvencesi gençlerimize çağdaş bir eğitim vererek yerine getirmekte, bilim ve çağdaşlığın ışığında; çalışkan, üretken, yaratıcı ve nitelikli bireyler yetiştirmektedir.

Üniversitemiz, bulunduğu konum itibarıyla kendisine hedef kitle olarak tüm toplumu seçmiştir. Toplumun ve üniversitelerin de kurumsal aynı zamanda, insan merkezli bir anlayışla örgütlenmesi fikrinden hareketle, her alanda kamu yararı ilkesini gözeterek hizmet üretmeye çalışmaktadır. Eğitim-öğretimin yanı sıra araştırma ve uygulama faaliyetleri ile uluslararası alanda ülkemizi başarıyla temsil eden Mersin Üniversitesi, sosyal, kültürel ve bilimsel anlamda da bölgemize yeni ve sürekli açılımlar sunmaktadır.

Kentiyile ve toplumuyla bütünleşmeyi, bilimsel faaliyetlerini halka kaliteli hizmet olarak yansıtmayı, ülkemizin daha çağdaş seviyelere ulaştırılması için öncülük etmeyi görev edinen Üniversitemiz, yeni ve dinamik bir neslin gelişimi için çalışmalarını tüm hızıyla sürdürmektedir.

Hedeflerine varma yolunda kendini sürekli yenileyen ve modern dünyanın gerektirdiği yönetsel yapıya kavuşan Mersin Üniversitesi'nin geldiği nokta, yerel ve ulusal kamuoyu tarafından da takdirle ve memnuniyetle karşılanmaktadır.

Bilim ve çağdaşlığın ışığında bir dünya üniversitesi olmayı hedefleyen üniversitemiz, kuruluşundan bugüne kadar elde edilen kaynakları rasyonel ve etkin kullanarak bulunduğu noktaya gelmiş ve vizyonuna ulaşmak için kararlı adımlarla ilerlemektedir.

Mersin Üniversitesi, öğrencisi, idari personeli ve akademisyenleriyle, kentimiz ve ülkemiz nezdinde saygın bir kurumsal kimlik oluşturmuş, gerek bilimsel çalışmalarıyla, gerekse de topluma verdiği kaliteli hizmetle bir bilim yuvası olmayı başarmıştır.

Atatürk ilke ve devrimlerini rehber edinen; çağdaş, değişime ayak uydurabilen ve akademik yaşamda toplam kalite felsefesini benimsemiş olan Üniversitemiz, 2011 yılında da kısıtlı bütçe olanaklarına rağmen, bilgiyi üreten, paylaşan ve hayata dönüştürebilen bireyler yetiştirmek için gösterdiği çabayı arttırarak sürdürmüştür.

2012 Mali Yılı Performans Programı, Üniversitemiz Stratejik Planında yer alan orta ve uzun vadeli amaç ve hedeflere ilişkin program dönemi performans hedef ve göstergelerini, bu performans hedeflerine ulaşmak için yürütülecek faaliyetleri, kaynak ihtiyacını, idareye ilişkin mali ve mali olmayan bilgileri içerecek şekilde hazırlanmış olup, Üniversitemizin 2012 yılı hedeflerine ulaşmasında iyi bir rehber olması ve başarıyla uygulanmasını dileyerek, kamuoyunun ve ilgili kurum ve kuruluşların bilgisine sunarım.

**Prof. Dr. K. Suha AYDIN**  
**Rektör**



# I- GENEL BİLGİLER

## A- Yetki, Görev ve Sorumluluklar

Türkiye’de yükseköğretim T.C. Anayasası’nın 130 ve 131. maddeleri ile 2547 sayılı Yükseköğretim Kanunu ile düzenlenmektedir.

2547 sayılı Yükseköğretim Kanununun 12. Maddesi uyarınca; yükseköğretim kurumlarının görevleri;

- ✓ Çağdaş uygarlık ve eğitim-öğretim esaslarına dayanan bir düzen içinde, toplumun ihtiyaçları ve kalkınma planları ilke ve hedeflerine uygun ve ortaöğretime dayalı çeşitli düzeylerde eğitim-öğretim, bilimsel araştırma, yayım ve danışmanlık yapmak,
- ✓ Kendi ihtisas gücü ve maddi kaynaklarını rasyonel, verimli ve ekonomik şekilde kullanarak, milli eğitim politikası ve kalkınma planları ilke ve hedefleri ile Yükseköğretim Kurulu tarafından yapılan plan ve programlar doğrultusunda, ülkenin ihtiyacı olan dallarda ve sayıda insan gücü yetiştirmek,
- ✓ Türk toplumunun yaşam düzeyini yükseltici ve kamuoyunu aydınlatıcı bilim verilerini söz, yazı ve diğer araçlarla yaymak,
- ✓ Örgün, yaygın, sürekli ve açık eğitim yoluyla toplumun özellikle sanayileşme ve tarımda modernleşme alanlarında eğitilmesini sağlamak,
- ✓ Ülkenin bilimsel, kültürel, sosyal ve ekonomik yönlerden ilerlemesini ve gelişmesini ilgilendiren sorunlarını, diğer kuruluşlarla işbirliği yaparak, kamu kuruluşlarına önerilerde bulunmak suretiyle öğretim ve araştırma konusu yapmak, sonuçlarını toplumun yararına sunmak ve kamu kuruluşlarınca istenecek inceleme ve araştırmaları sonuçlandırarak düşüncelerini ve önerilerini bildirmek,
- ✓ Eğitim-öğretim seferberliği içinde, örgün, yaygın, sürekli ve açık eğitim hizmetini üstlenen kurumlara katkıda bulunacak önlemleri almak,
- ✓ Yörelereindeki tarım ve sanayinin gelişmesine ve ihtiyaçlarına uygun meslek elemanlarının yetişmesine ve bilgilerinin gelişmesine katkıda bulunmak, sanayi, tarım ve sağlık hizmetleri ile diğer hizmetlerde modernleşmeyi, üretimde artışı sağlayacak çalışma ve programlar yapmak, uygulamak ve yapılana katılmak, bununla ilgili kurumlara işbirliği yapmak ve çevre sorunlarına çözüm getirici önerilerde bulunmak,
- ✓ Eğitim teknolojisini üretmek, geliştirmek, kullanmak, yaygınlaştırmak,
- ✓ Yükseköğretimin uygulamalı yapılmasına ait eğitim-öğretim esaslarını geliştirmek, döner sermaye işletmelerini kurmak, verimli çalıştırmak ve bu faaliyetlerin geliştirilmesine ilişkin gerekli düzenlemeleri yapmak.”

olarak belirlenmiştir.

Bir yükseköğretim kurumu olan Üniversitemiz de bu görevleri yerine getirmek amacıyla; TBMM'nin 3 Temmuz 1992 tarihinde kabul ettiği ve 11 Temmuz 1992 tarihli ve 21281 sayılı Resmi Gazete'de yayımlanan 3837 sayılı "Yükseköğretim Kurumları Teşkilatı Hakkında 41 sayılı Kanun Hükmünde Kararnamenin Değıştirilerek Kabulüne Dair 2809 sayılı Kanun ile 71 ve 190 sayılı Kanun Hükmünde Kararnamelerde Değışiklik Yapılması Hakkında Kanun" ile kurulmuştur.

Üniversitemiz eğitim-öğretim, araştırma ve uygulama, kültürel faaliyetlerin devamlılığını sağlamak için öğrencilerine ve öğretim üyelerine, ileri düzey teknoloji ile donatılmış laboratuvarlarda, uluslararası düzeyde araştırma ve geliştirme imkânları sağlamak için, mevcut olanaklarını etkin bir şekilde kullanmaya çaba göstermektedir.



## B- Teşkilat Yapısı

Mersin Üniversitesi'nin yönetim ve organizasyonu 2547 sayılı yasa hükümlerine göre belirlenmiştir. Üniversitenin yönetim organları Rektör, Üniversite Senatosu ve Üniversite Yönetim Kuruludur.

**Rektör**, profesör akademik unvanına sahip kişiler arasından görevdeki rektörün çağrısı ile toplanacak üniversite öğretim üyeleri tarafından seçilecek altı aday arasından Yükseköğretim Kurulunca belirlenen üç aday içinden Cumhurbaşkanınca dört yıl süre ile atanır. İki dönemden fazla rektörlük yapılamaz. Rektör, üniversitenin tüzel kişiliğini temsil eder ve üniversitenin en üst yöneticisidir. Rektör, çalışmalarında kendisine yardım etmek üzere, üniversitenin aylıklı profesörleri arasından en çok üç kişiyi rektör yardımcısı olarak seçer.

**Senato**, rektörün başkanlığında, rektör yardımcıları, dekanlar ve her fakülteden fakülte kurullarınca üç yıl için seçilecek birer öğretim üyesi ile rektörlüğe bağlı enstitü ve yüksekokul müdürlerinden oluşur. Senato, üniversitenin akademik organı olarak işlev görür. Bu kapsamda üniversitenin eğitim - öğretim, bilimsel araştırma ve yayım faaliyetlerinin esasları hakkında karar almak ve Üniversite Yönetim Kuruluna üye seçmek temel görevleri arasındadır.

**Üniversite Yönetim Kurulu**; rektörün başkanlığında dekanlardan, üniversiteye bağlı değişik öğretim birim ve alanlarını temsil edecek şekilde senato tarafınca dört yıl için seçilecek üç profesörden oluşur. Üniversite Yönetim Kurulu idari faaliyetlerde rektöre yardımcı bir organ olarak işlev görmektedir.

Fakülte, Enstitü ve Yüksekokul düzeyinde yönetim organları aşağıdaki gibidir:

**Fakülte Organları**; Dekan, Fakülte Kurulu ve Fakülte Yönetim Kurulundan oluşur.

**Enstitü Organları**; Enstitü Müdürü, Enstitü Kurulu ve Enstitü Yönetim Kurulundan oluşur.

**Yüksekokul Organları**; Yüksekokul Müdürü, Yüksekokul Kurulu ve Yüksekokul Yönetim Kurulundan oluşur.

Rektörlük idari yönetim örgütünün başında bir genel sekreter ve genel sekretere bağlı genel sekreter yardımcısı, daire başkanları, müdürler, hukuk müşavirleri, 657 sayılı Devlet Memurları Kanununa tabi memurlar ve diğer görevliler bulunmaktadır.

Fakülte ve yüksekokullar bölüm, anabilim dalı ve bilim dalı olarak, enstitüler ise fakülte ve lisans eğitimi veren yüksekokullardaki anabilim dalları olarak yapılırlar. Her fakültede dekana bağlı ve fakülte idari örgütünün başında bir fakülte sekreteri, enstitü veya yüksekokullarda ise müdüre bağlı yüksekokul veya enstitü sekreteri bulunur.

Üniversitemizin akademik organizasyon yapısı **sayfa 4**, idari yapısı ise **sayfa 5** de gösterilmiştir.

## MERSİN ÜNİVERSİTESİ AKADEMİK ORGANİZASYON ŞEMASI

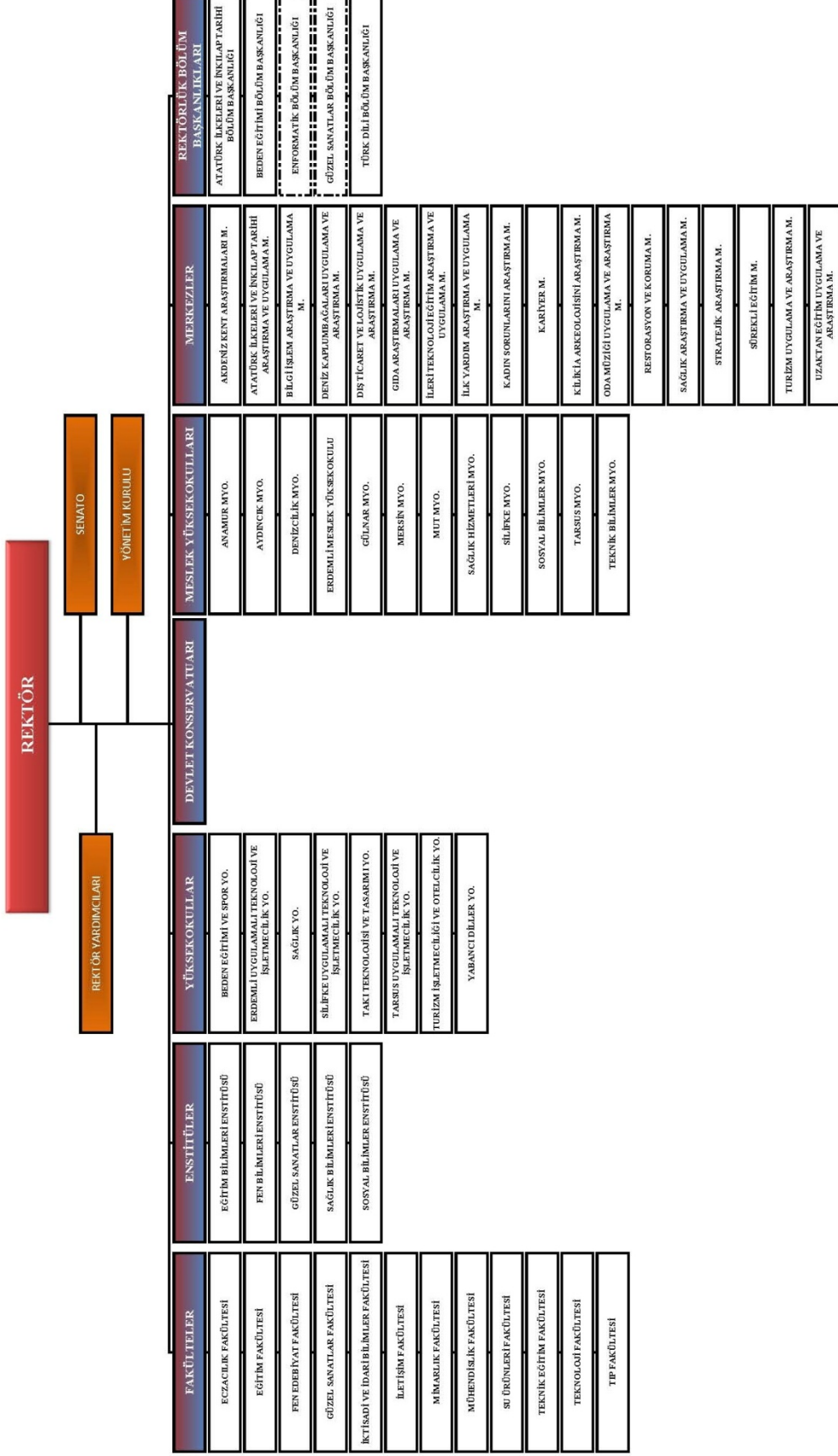

## Akademik Birimler Organizasyon Şeması

# MERSİN ÜNİVERSİTESİ İDARİ ORGANİZASYON ŞEMASI

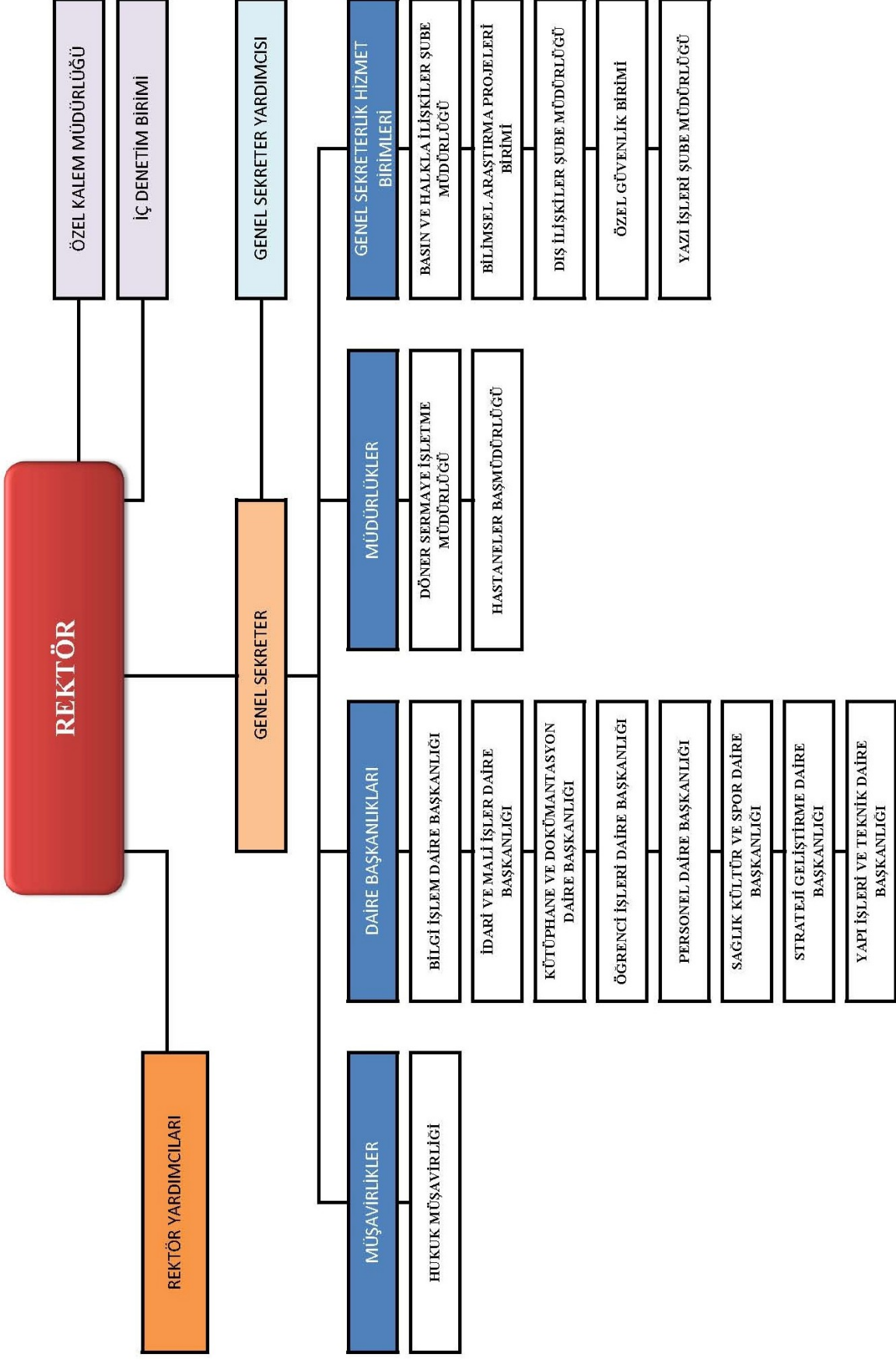

## İdari Birimler Organizasyon Şeması

## C- Fiziksel Kaynaklar

Mersin Üniversitesi'nin fiziksel yapılanması, Çukurova Üniversitesi'ne bağlı Mersin Meslek Yüksekokulu'nun Üniversitemize devriyle Çiftlikköy'de 1.500.000 m<sup>2</sup> alanda başlamıştır.

Mevcut alan, kuruluş aşamasında kamulaştırma ve tahsislerle 3.250.000 m<sup>2</sup>'ye çıkarılmış ve Mersin Üniversitesi Çiftlikköy ana yerleşkesi olarak planlanmıştır. Ana yerleşkemiz bugün itibariyle 4.040.970 m<sup>2</sup> ye ulaşmıştır.

Çiftlikköy Ana Yerleşkemizde; Fen-Edebiyat, Güzel Sanatlar, İktisadi ve İdari Bilimler, İletişim, Mimarlık ve Mühendislik Fakülteleri, Fen Bilimleri, Güzel Sanatlar ve Sosyal Bilimler Enstitüleri, Beden Eğitimi ve Spor, Sağlık, Takı Teknolojisi ve Tasarımı, Turizm İşletmeciliği ve Otelcilik ve Yabancı Diller Yüksekokulları, Devlet Konservatuarı, Mersin, Sosyal Bilimler ve Teknik Bilimler Meslek Yüksekokulları ile Rektörlük ve bağlı idari birimler ile sosyal, kültürel ve sportif amaçlı pek çok tesis yer almaktadır.

Üniversitemizin Yenişehir yerleşkesi, 34.544 m<sup>2</sup> alan üzerine kurulu olup 19.483 m<sup>2</sup> kapalı alana sahip 4 bloktan oluşmaktadır. Bu yerleşkemizde Eczacılık, Eğitim, Su Ürünleri ve Tıp Fakülteleri, Eğitim Bilimleri ve Sağlık Bilimleri Enstitüleri ile Eğitim Fakültesi Uygulama Kres'i ve Ana Okulu yer almaktadır.

Üniversitemizin Tece yerleşkesi Mersin-Antalya yolu sahil bandında yer almakta olup toplam 57.607 m<sup>2</sup> alana sahiptir. Bu yerleşkemizde öğrenci yurdu ve sosyal tesis olarak kullanılan binalar, 8 dairelik lojman, Turizm İşletmeciliği ve Otelcilik Yüksekokulu Uygulama Oteli ile Denizcilik Meslek Yüksekokulu yer almaktadır.

**Üniversitemiz Sağlık Araştırma ve Uygulama Merkezi (Hastanesi)**, Mersin şehir merkezinde yer alan Sağlık Araştırma ve Uygulama Merkezi 26.536 m<sup>2</sup> kapalı alanda hizmetini sürdürmektedir.

**Sağlık Hizmetleri Meslek Yüksekokulu**, Mersin'in Karaduvar Mahallesi 10.000 m<sup>2</sup> arazi üzerinde 4.000 m<sup>2</sup> kapalı alanda eğitim-öğretim hizmetini sürdürmektedir.

Ayrıca Mersin'in Anamur ilçesinde 24.841 m<sup>2</sup> alan üzerinde kurulu **Anamur Meslek Yüksekokulu**, Tarsus ilçesinde 150.974 m<sup>2</sup> alan üzerinde kurulu **Tarsus Teknik Eğitim Fakültesi, Tarsus Uygulamalı Teknoloji ve İşletmecilik Yüksekokulu ve Tarsus Meslek Yüksekokulu**, Silifke ilçesinde 17.220 m<sup>2</sup> alan üzerinde kurulu **Silifke Uygulamalı Teknoloji ve İşletmecilik Yüksekokulu ve Silifke Meslek Yüksekokulu**, Erdemli ilçesinde 73.690 m<sup>2</sup> alan üzerinde kurulu **Erdemli Uygulamalı Teknoloji ve İşletmecilik Yüksekokulu ve Erdemli Meslek Yüksekokulu**, Mut ilçesinde 53.228 m<sup>2</sup> alan üzerinde kurulu **Mut Meslek Yüksekokulu** ve Gülnar ilçesinde de 13.084 m<sup>2</sup> alan üzerinde kurulu **Gülnar Meslek Yüksekokulu** bulunmaktadır.

Üniversitemiz birimlerinin faaliyette bulunduğu taşınmazlarla ilgili arazi durumu ve sahip olduğu kapalı alanlara ilişkin bilgiler aşağıdaki tablolarda gösterilmiştir.

## Mersin Üniversitesi Taşınmazlarının Dağılımı

Yerleşke Adı	Mülkiyeti Durumuna Göre Taşınmaz Alanı (m <sup>2</sup> )			Toplam (m <sup>2</sup> )	Açıklama
	Üniversite	Maliye Hazine	Diğer		
Çiftlikköy Yerleşkesi	826.700	1.902.505	1.311.765	4.040.970	Üniversite+Maliye+Orman Bakanlığı (187.640 m <sup>2</sup> Maliye'den tahsis olup, 1.629.318 m <sup>2</sup> 'de tahsisi istenmiştir. 85.547 m <sup>2</sup> 'de kamulaştırılacak)
Yenişehir Yerleşkesi	27.885	6.659	0	34.544	Üniversite+Maliye
Tece Yerleşkesi	15.547	4.550	0	20.097	Üniversite+Maliye
Tarsus	0	150.974	0	150.974	Maliye
Sağlık Araştırma ve Uygulama Merkezi (Hastane)	2.631	7.958	0	10.589	Üniversite+Maliye
Anamur MYO	0	20.251	4.590	24.841	Milli Eğitim+Kültür Bakanlığı+Maliye
Erdemli MYO	0	68.629	0	68.629	Hazine
Erdemli Uyg. Tek. İşl. YO	0	0	5.061	5.061	Erdemli Belediyesi
Gülnar MYO	13.084	0	0	13.084	Üniversite
Mut MYO	0	53.228	0	53.228	Üniversite
Silifke	0	0	17.220	17.220	Silifke Belediyesi
Sağlık Hizmetleri MYO	0	10.000	0	10.000	Maliye
<b>TOPLAM</b>	<b>885.847</b>	<b>2.224.754</b>	<b>1.338.636</b>	<b>4.449.237</b>	

## Mersin Üniversitesi Kapalı Alanlar Dağılımı

YERLEŞKE	Toplam Proje Alanı (m <sup>2</sup> )	Tamamlanan Kapalı Alan (m <sup>2</sup> )	Tamamlanan Açık Alan (m <sup>2</sup> )
<b>Çiftlikköy Yerleşkesi</b>	<b>318.071</b>	<b>125.817</b>	<b>55.224</b>
<b>Yenişehir Yerleşkesi</b>	<b>20.996</b>	<b>20.496</b>	<b>500</b>
<b>Tece Yerleşkesi</b>	<b>15.000</b>	<b>14.500</b>	<b>500</b>
<b>İl Merkezinde Yer Alan Diğer Alanlar</b>	<b>0</b>	<b>0</b>	<b>0</b>
Hastane	26.536	26.536	0
Sağlık Hizmetleri MYO (Karaduvar)	4.150	4.000	150
<b>İlçeler</b>	<b>0</b>	<b>0</b>	<b>0</b>
Anamur	11.840	10.680	1.160
Erdemli	6.800	6.300	500
Silifke	8.450	4.950	3.500
Gülnar	9.228	8.728	500
Mut	9.687	9.187	500
Tarsus	10.500	10.000	500
<b>TOPLAM</b>	<b>441.258</b>	<b>241.194</b>	<b>63.034</b>

Üniversitemiz mekanlarının üniversitede yürütülen faaliyetler ve hizmet alanları açısından dağılımı aşağıdaki tabloda özetlenmiştir.

## Biten Proje Alanlarının Hizmet Alanlarına Göre Dağılımı

HİZMET ALANI	TOPLAM (m <sup>2</sup> )
Eğitim	46.638
Sağlık	24.388
Barınma	10.696
Beslenme	13.146
Kültür	11.005
Spor	63.168
Sirkülasyon alanları	99.608
Diğer (idari, tesis, depo)	35.579
<b>TOPLAM</b>	<b>304.228</b>

### Hizmet Alanlarının Sayısı ve Alanları

Türü	Sınıfı	Sayısı	Alanı (m <sup>2</sup> )
Eğitim Alanları ve Derslikler	Derslik	414	21.811
	Bilgisayar Laboratuvarı	39	2.427
	Diğer Laboratuvar	215	12.326
	Atölye	97	10.074
Ofis Alanları	Akademik Ofis	611	15.786
	İdari Ofis	385	9.660
	Arşiv/Depo	36	973
Sosyal Alanlar	Kantin ve Kafeterya	20	3.452
	Yemekhane	13	9.694
	Lojman	9	2.400
	Sergi/Kütüphane/İnternet Salonu	9	4.701
	Misafirhane	1	7.296
	Sosyal Tesis/Kreş	3	9.160
	Açık Spor Tesisi	14	48.970
	Kapalı Spor Tesisi	7	14.198
	Konferans Salonu	12	6.304
	Yurt	2	1000
Hastane Alanları	Acil Servis	1	1.500
	Derslik ve Kafeterya	1	2.200
	Biyokimya Laboratuvarı	1	400
	Poliklinik Binası	1	1.350
	MTSO Kadın Doğum Çocuk Hastanesi	1	1.352
	Ayakta Tedavi Ünitesi	1	1.035
	Necdet Ülger Polikliniği ve Öğretim Üyesi Binası	1	2.640
	Nükleer Tıp Binası	1	450
	Mahmut Aslan Hasta Yatak Blokları	1	2.175
	Başhekimlik Yatak ve Servisler	1	12.100
	Çocuk Psikiyatrisi Polikliniği ve Oyun Odası	1	300
	İdari Bina ve Kan Alma	1	1.034

## Projelere İlişkin Bilgiler

**Kampus Altyapısı:** 2011 yılı ödeneği 100.000 TL'dir. Hastane inşaatı elektrik nakil hattı yapılması için 4.785.000 TL aktarılmış olup iş tamamlanmıştır. 2012 yılında, tamamlanan binaların çevre düzenlemeleri, otoparklar, yollar ve yol aydınlatmaları yapılacaktır.



**Merkezi Birimler Projesi:** 2012 yılında, 2011 yılında ihaleleri yapılan Turizm İşletmeciliği ve Otelcilik Yüksekokulu binası ve Rektörlük Birimleri Ek Binası inşaatları bitirilip eğitim-öğretime açılacaktır. Ayrıca 2012 yılında Tıp Fakültesi Temel Bilimler Dekanlık Bloğu (4.200 m<sup>2</sup>) ve Merkezi Derslik Blokları (6.000 m<sup>2</sup>) binalarının ihalesi yapılacaktır. Tıp Fakültesi Temel Bilimler Dekanlık Bloğu inşaatı 2013 yılında, Merkezi Derslik Blokları (1 adet 2.000 m<sup>2</sup>) 2012 yılında bitirilmesi planlanmaktadır. 2010 yılında ihalesi yapılan Morfoloji binası (15.000 m<sup>2</sup>) 2012 yılı Nisan ayında bitirilip eğitim ve öğretime açılacaktır.



**Mühendislik Fakültesi İnşaatı:** Bu projenin toplam kapalı alanı 24.680 m<sup>2</sup> dir. Derslik bloğu, Dekanlık bloğu, Gıda Bölümü Gıda Araştırmaları laboratuvarı, Çevre ve

Gıda Mühendisliği Bölümü, İnşaat ve Kimya Bölümü, Makine Mühendisliği Bölümü ve Elektrik–Elektronik Bölümü olmak üzere toplam 7 bloktan oluşmaktadır.

Derslik bloğu, Dekanlık bloğu, Çevre ve Gıda Mühendisliği Bölümü ile Makine Mühendisliği Bölümü blokları tamamlanarak hizmete açılmıştır. 2012 yılı ödeneği 1.400.000 TL'dir. Mühendislik Fakültesi inşaatının tamamı 2012 yılı Nisan ayı sonuna kadar bitirilecektir ve tamamlanan bölümler de hizmete açılacaktır.



### **Üniversite Sağlık Araştırma Ve Uygulama Merkezi (Hastanesi) İnşaatı:**

Toplam kapalı alanı 85.000 m<sup>2</sup> olan A1, A2, A3, A4, B1, B2, B3, B4, D1, D2, D3, D4, D5, D6, G1, G2, Y1, Y2, Y3, Y4 ve K1, K2, K3, K4, K5, K6, K7, K8 bağlantı blokları olmak üzere toplam 28 bloktan oluşmaktadır. Tüm blokların kaba inşaatı tamamlanmış, duvar imalatı, sıva, mekanik ve elektrik tesisatı alt yapı imalatları büyük ölçüde tamamlanmıştır. 2011 yılı ödeneği 10.000.000 TL'dir. 2011 yılında ihalesi yapılmış olup, inşaatın 2013 yılında tamamlanması planlanmaktadır.





**Açık Ve Kapalı Spor Tesisleri:** Bu proje adı altında yer alan Kapalı Spor Salonu iki kısımdan oluşmaktadır. 1. Kısım tamamlanarak hizmete açılmıştır. 2. Kısımın ihalesi yapılmış ve sonuçlandırılmıştır. 2. Kısım proje kapsamında Spor Salonu ve Güneş Enerji Isıtmalı Yarı Olimpik Yüzme Havuzu da bulunmaktadır. 2011 yılı ödeneği 2.000.000 TL'dir. Bu ödenek ile Güneş Enerjili Isıtmalı Yarı Olimpik Yüzme Havuzu İnşaatı tamamlanıp hizmete açılmıştır. 2012 yılı sonu itibariyle Kapalı Spor Salonu 2. Kısım tamamlanarak hizmete açılacaktır. Ayrıca, 2012 yılında mevcut atletizm pistinin tartan pist haline dönüştürülmesi sağlanacak olup, birde tırmanma duvarı yapılması planlanmaktadır.



**Büyük Onarım:** 2011 yılında Uzaktan Eğitim Birimi Tece Kampusunda bulunan binalarımıza taşınmıştır. Ayrıca, Eğitim Fakültesi A ve B Blokları yeniden onarım ve tadilatı yapılmıştır. 2012 yılında, binalardaki ortak kullanım alanlarının engellilere uygun hale getirilmesi ve ayrıca bakıma ihtiyacı olan binaların onarımlarının yaptırılması planlanmıştır.

### Bilişim Alt yapısı

Üniversitemiz yerleşkeleri yerel ağ üzerinden güvenli bir şekilde birbirine bağlıdır. Üniversitemiz yerel ağında birimler arasında fiber optik kablo, birimlerde ise kablolu ve kablosuz ağ yapılanması bulunmaktadır. Mühendislik Fakültesi Dekanlığı ve A, B, C ve D blokları, Fen-Edebiyat Fakültesi, İktisadi ve İdari Bilimler Fakültesi, Rektörlük, Güzel Sanatlar Fakültesi, Mimarlık Fakültesi, İletişim Fakültesi, Mersin Üniversitesi İleri Teknoloji Eğitim, Araştırma ve Uygulama Merkezi (MEİTAM), Konservatuvar, Kütüphane, Teknik Birimler MYO, Mersin MYO, Öğrenci İşleri Daire Başkanlığı, Sağlık Kültür ve Spor Daire Başkanlığı, Mediko Sosyal, Sosyal Bilimler MYO, stadyum ve havuz binalarının ağ bağlantıları fiber optik kablo ile sağlanmıştır. İnşaatı devam eden binalar ile mevcut binaların ağa erişimini sağlayan fiber optik kablo ağının

geliştirilmesi devam etmektedir. Merkezi (Cisco 4006 Backbone Switch) anahtar üniversitemizin ihtiyacını karşılayamamasından dolayı Alcatel 9800 ile değiştirilmiştir. Üniversitemiz yerel ağı dahilinde ve geniş ağ arasında güvenli bağlantıyı sağlayan, kullanıcıların internete bağlanmalarına izin verilen ve bilgilerinin tutulduğu güvenlik duvarı bulunmaktadır. Bu sayede yerel ağ içerisinde güvenlik sağlanmakta ve genel ağdan (internet) gelecek tehlikeler kontrol altında tutulmaktadır.

Üniversitemiz tarafından geliştirilen, metal muhafazalı ve duvara monteli internet erişim noktaları oluşturulmuş olup çeşitli öğrenci ve öğretim elemanlarımızı süresiz ve ücretsiz olarak internet erişimlerinin sağlamaktadır. Tüm personel ve öğrencilerimize duyuru ve haberlerin etkin ve hızlı bir şekilde verilmesi amacıyla tüm birimlere personelimiz tarafından geliştirilen internet ağına bağlanabilen bilgisayar tabanlı LCD televizyonlar yerleştirilmiştir. Üniversitemizin dış aydınlatmasını tek merkezden otomatik olarak açma, kapama ve kontrol edilmesini sağlayan sistem kullanıma koyulmuştur. Ayrıca, yemekhane hizmetleri için, kartlara yüklü yemek ücret bakiyesinin görülebilmesi için yemekhaneye yazılımı personelimiz tarafından yapılan iki adet kart okuyucu sistemi yerleştirilmiştir.

Üniversitemiz yerel ağ altyapısı ve bilişim altyapısı daha iyi hizmet verebilmek için güncel teknolojiler ile sürekli geliştirilmektedir. Bu kapsamda, Üniversitemiz personeline sunulan mail hizmetlerinin sağlandığı server, ihtiyacı karşılayamamasından dolayı donanım ve yazılım olarak yükseltilmiştir. Üniversitemize bağlı yerleşkeler ile birlikte ana yerleşkemizin internet erişim hızı 150 Mb/s'e çıkartılmıştır. Yerleşkelerimizin internet erişim hızları aşağıdaki çizelgede verilmiştir.

<b>Yerleşke</b>	<b>İnternet Hızı</b>
Çiftlikköy Yerleşkesi	150 MBit/s
Yenişehir Yerleşkesi	20 MBit/s
Tıp Fakültesi Hastanesi	20 MBit/s
Tarsus Teknik Eğitim Fakültesi	15 MBit/s
Anamur Meslek Yüksekokulu	5 MBit/s
Erdemli Meslek Yüksekokulu	10 MBit/s
Gülнар Meslek Yüksekokulu	5 MBit/s
Mut Meslek Yüksekokulu	5 MBit/s
Silifke Meslek Yüksekokulu	5 MBit/s
Karaduvar-Sağlık Hizmetleri Yüksekokulu	2 MBit/s
Deniz ve Ticaret Meslek Yüksekokulu	10 MBit/s
Mersin Meslek Yüksek Okulu	10 MBit/s

Personel ve öğrencilerimizin kablosuz olarak internete erişimlerini sağlayan ağın kapsama alanı büyük bir oranda artırılmıştır. Bu şekilde açık ve kapalı alanlarda internet erişim noktaları oluşturularak personel ve öğrencilerimizin kablosuz internet erişiminden güvenli bir şekilde yararlanması sağlanmaktadır. Kablosuz internet erişim noktalarının artırılmasına devam edilmektedir.

Üniversitemizin yerleşkeleri ile birlikte ağ topolojisi aşağıda gösterilmiştir.

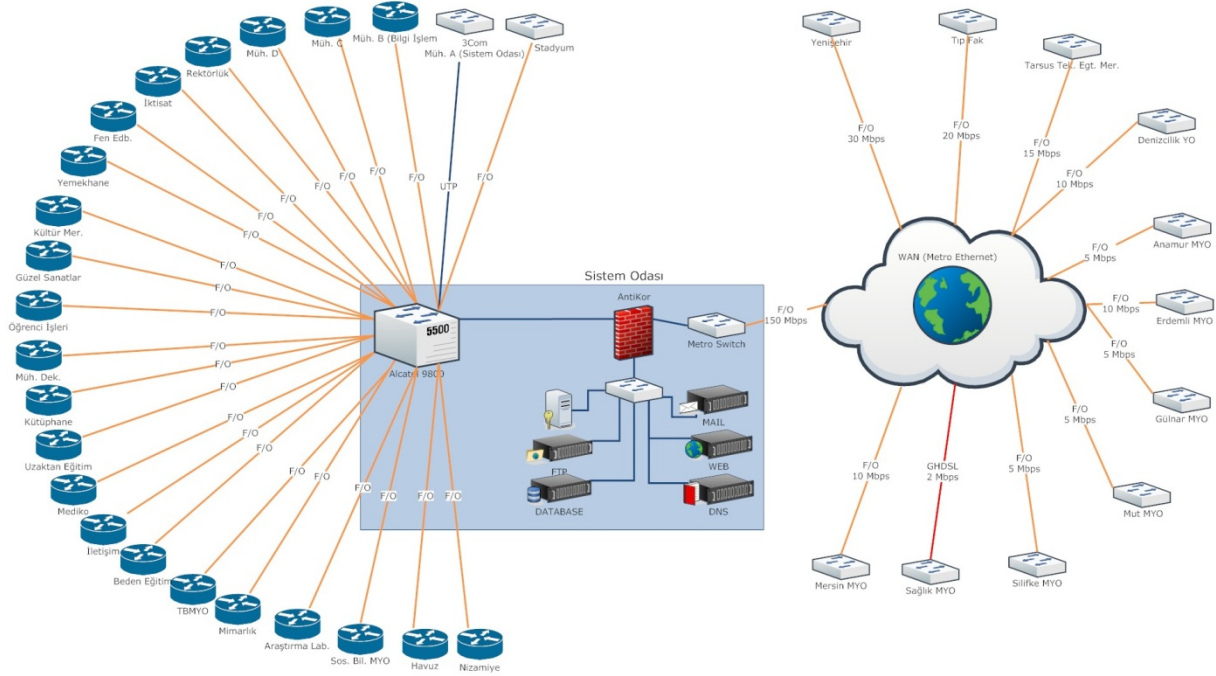

Üniversitemiz tarafından yazılan ve geliştirilen yazılımlar aşağıdadır.

### **Mersin Üniversitesi Web Sayfası ve Portalı**

www.mersin.edu.tr adresi üzerinden yayın yapan Mersin Üniversitesi web sitesi üniversite haberleri ve etkinliklerinin duyurulduğu, kurumsal ve yönetsel bilgilerin yer aldığı. Tüm Akademik ve İdari Birimlerin, bilgilerinin bulunduğu. Akademik personelin bilimsel çalışmalarının yayımlandığı web portalıdır.

### **Personel Takip Otomasyonu**

Akademik, idari ve sözleşmeli personellerin her türlü özlük bilgilerinin ve kadro bilgilerinin takip edildiği bir sitemdir. Merkez personel dairesinde kullanılan otomasyon, birimler tarafından da kullanılmaktadır.

### **BAP Otomasyonu**

Bilimsel Araştırma proje başvurularının yapıldığı, projelerin ve harcamalarının takip edildiği bir otomasyondur.

### **Web Tabanlı Kampus Aydınlatma Otomasyon Sistemi**

Uzaktan Erişim yöntemi ile Çiftlikköy Yerleşkesinin bölge bölge aydınlatma kontrolüdür.

### **Digital Signage - Web Tabanlı Bilgilendirme Panosu**

Tüm idari ve akademik birimlerde 42" LCD Tv'lerden görsel ve yazılı yayın yapılmasını sağlayan bir iletişim platformudur.

### **KYK Bilgi Sistemi**

Kalite yönetimi bilgi sisteminin dokümanlarının oluşturulduğu, revizyonlarının yapıldığı, birimler ve kişiler tarafından ulaşılmasının sağlandığı bir sistemdir.

### **KYK Denizcilik Bilgi Sistemi**

KYK Bilgi sisteminin Denizcilik MYO için özelleştirilmiş şeklidir.

### **ADEK Otomasyonu**

Akademik Değerlendirme ve Kalite Geliştirme Kurulunun birimlerin performanslarını, eylem planlarını ve hedeflerinin takip ettiği; yıllık verilerinin alındığı bir sistemdir.

### **Enstitü Öğrenci Bilgi Sistemi**

Enstitüler tarafından kullanılan yüksek lisans ve doktora öğrencilerinin bütün işlemlerinin takip edildiği, ders kayıtlarının yapıldığı bir sistemdir.

### **Faaliyet Bilgi Sistemi**

Strateji Geliştirme Daire Başkanlığının birimlerle birlikte kullandığı bu sistemde birimlerin performans göstergeleriyle takibinin, 5 yıllık ve 3 yıllık planlamalarının yapıldığı ve takip edildiği bir sistemdir.

### **Toplantı Bilgi Sistemi**

Genel Sekreterlik tarafından kullanılan senato ve yönetim kurulu kararlarının takip edildiği, arşivlendiği, imza listelerinin alındığı bir sistemdir. Denizcilik Meslek Yüksekokulu tarafından da kurul ve yönetim kurulu kararları takibi için kullanılmaktadır. Sistem diğer birimlerin de kullanabileceği durumdadır.

### **Araç Takip Bilgi Sistemi**

Üniversitede kullanılan araçların görevlerinin, yakıtlarının, sigortalarının, cezalarının vb takip edildiği bir sistemdir. Sistemden ayrıntılı ve zaman bazlı raporlar alınabilmektedir.

### **Mevzuat Bilgi Sistemi**

Üniversitemizde kullanılan mevzuatların girişlerinin, revizyonlarının yapıldığı ve takip edildiği bir sistemdir.

### **Evrak Takip ve Arşiv Otomasyonu**

Üniversitede evrak takip sisteminin yapılacağı, tarayıcıyla alınacak belgelerin dolaşımının sağlanacağı, arşivleneceği bir sistemdir. Sistemin 2012 yılının başında kullanıma geçilmesi hedeflenmektedir. Şuan üniversitemizde kullanılmakta olan ve yine bidb tarafından yapılan evrak takip sisteminin güncellenmiş ve genişletilmiş bir versiyonu olacaktır.

### **Kitap Satış Otomasyonu**

Üniversitemizde satılan kitapların online olarak satılmasına olanak veren ve satışların takibinin sağlandığı bir sistemdir.

### **Mediko Hasta Takip ve Bilgi Sistemi**

Mediko birimi tarafından kullanılan hastalarının ve muayenelerinin takibini sağlayan bir sistemdir.

### **Adres Etiket Otomasyonu**

Basın birimi tarafından kullanılan adres bilgilerinin tutulduğu ve etiketlerin basılmasını sağlayan bir sistemdir.

### **Bilgi İşlem Barkod Takip Sistemi**

Bilgi İşlem Daire Başkanlığında bulunan malzemelerin takibini sağlamak amacıyla yapılmış bir sistemdir. Girilen ve çıkışı yapılan malzemeler barkodları ile takip edilmekte, hangi malzemenin ne zaman nerden alındığı bilgisine, faturasına ulaşılabilmektedir.

### **Bütçe Takip Otomasyonu**

Üniversitemiz bütçesinin, harcamalarının takip edildiği bir sistemdir.

### **Döner Sermaye Bütçe Takip Otomasyonu**

Döner Sermaye bütçesinin, harcamalarının takip edildiği bir sistemdir.

### **Bilgi İşlem İş Takip Otomasyonu**

Bilgi İşlem Daire Başkanlığında yapılan işlerin takip edildiği bir sistemdir.

### **Güzel Sanatlar Yetenek Sınavı Otomasyonu**

Güzel Sanatlar Fakültesi tarafından yapılan yetenek sınavı sonuçlarının girildiği ve kazananların otomatik olarak hesaplandığı bir sistemdir. Bu sene yapılan ekle online olarak adaylar sonuçlarını kimlik nolarını girerek öğrenmişlerdir.

### **Takı Teknoloji Yetenek Sınavı Otomasyonu**

Takı Teknolojisi Yüksekokulu tarafından yapılan yetenek sınavı sonuçlarının girildiği ve kazananların otomatik olarak hesaplandığı bir sistemdir.

### **Pedagojik Formasyon Otomasyonu**

Pedagojik formasyon başvurularının alındığı, takip edildiği ve kazananların hesaplandığı bir sistemdir.

### **Strateji Web Sayfası, Evrak ve Vergi Borç Bilgi Sistemi**

Strateji Daire Başkanlığı web sayfasının yönetiminin sağlandığı, birimlerden gelen evraklarının takibinin sağlandığı ve vergi borçlarının takip edildiği bir sistemdir.

BİRİM	Masa Üstü Bilgisayar	Diz Üstü Bilgisayar	Cep Bilgisayarı	Bilgisayar Sunucu Kasaları ve Ekipmanları	Nokta Vuruşlu Yazıcı	M. Püskürtmeli Yazıcı	Lazer Yazıcı	Çok Fonksiyonlu Yazıcı	Bar kod Yazıcı ve Okuyucular	Tarayıcı	Fotokopi ve Teksir Makineleri	Sabit Telefon	Telsiz Telefon	Telsiz	Santraller	Fax	Projeksiyon Cihazı	Tepegöz	İnce İstemci	Tablet Bilgisayar
Sağlık Bilimleri Enstitüsü	8	2	0	0	0	0	4	0	2	0	1	0	0	0	0	1	0	0	0	0
Tıp Fakültesi	116	61	0	0	2	6	19	5	2	6	8	73	3	0	2	2	26	4	5	0
Eczacılık Fakültesi	57	19	0	0	0	2	20	0	2	1	2	30	1	0	1	0	14	3	2	0
Sağlık Yüksekokulu	53	19	0	0	0	1	24	0	2	1	3	0	0	0	0	1	13	0	5	0
Sağlık Hizmetleri Meslek Yüksekokulu	33	15	0	2	1	0	6	0	2	0	2	17	1	0	1	1	12	3	0	0
Sağlık Araştırma ve Uygulama Merkezi	594	213	3	34	10	33	182	9	185	1	15	422	46	5	9	10	21	0	5	0
Fen Bilimleri Enstitüsü	13	1	0	0	1	1	7	0	2	0	1	2	1	0	0	0	3	1	0	0
Fen Edebiyat Fakültesi	363	159	0	9	1	0	183	6	2	22	5	204	2	9	1	2	63	3	30	1
Mimarlık Fakültesi	86	25	0	4	1	5	8	2	2	4	3	44	5	2	0	0	11	2	6	3
Mühendislik Fakültesi	288	75	0	17	1	11	39	10	2	3	8	141	2	0	1	4	28	7	10	0
Su Ürünleri Fakültesi	44	21	0	0	0	7	9	0	2	2	2	15	1	0	1	1	4	2	2	0
Tarsus Teknik Eğitim Fakültesi	119	25	0	1	1	3	27	0	2	1	2	28	0	0	2	1	23	2	2	1
Erdemli Uygulamalı Teknoloji ve İşletmecilik YO	102	9	0	0	0	1	8	0	2	0	2	10	3	0	0	0	6	0	0	0
Tarsus Uygulamalı Teknoloji ve İşletmecilik YO	2	1	0	0	0	0	2	0	0	0	1	2	1	0	1	0	0	0	0	0
Silifke Uygulamalı Teknoloji ve İşletmecilik YO	20	4	0	1	0	0	8	1	0	0	2	7	2	0	0	1	7	0	0	0
Takı Teknolojisi ve Tasarım Yüksekokulu	35	5	0	0	1	1	6	0	2	0	2	0	0	0	1	2	3	1	0	0
Teknik Bilimler Meslek Yüksekokulu	212	49	0	0	0	5	29	0	2	1	5	86	0	0	4	0	29	5	6	0
Mersin Meslek Yüksekokulu	69	7	0	9	0	1	15	1	3	1	1	17	1	0	2	2	5	0	0	0
Tarsus Meslek Yüksekokulu	87	18	0	0	1	8	6	0	2	0	2	29	0	0	2	2	9	3	2	0
Mut Meslek Yüksekokulu	53	11	0	1	0	1	5	0	2	1	1	6	0	0	1	1	3	1	0	0
Gülner Meslek Yüksekokulu	64	4	0	1	1	3	5	0	2	0	2	1	0	0	1	1	2	2	0	0
Silifke Meslek Yüksekokulu	66	6	0	0	3	1	6	0	2	0	3	21	0	0	2	1	7	1	6	0
Denizcilik Meslek Yüksekokulu	51	11	0	1	0	0	2	0	3	1	3	26	8	0	1	1	10	8	0	0
Diğer Merkezler (Fen Bilimleri)	38	2	0	1	0	0	14	2	2	1	2	11	18	0	0	3	3	0	0	0
Sosyal Bilimler Enstitüsü	18	13	0	0	0	0	13	2	2	0	3	1	2	0	0	1	1	0	0	0
Eğitim Bilimleri Enstitüsü	8	0	0	0	0	0	7	0	1	0	1	0	0	0	0	1	1	0	0	0
Güzel Sanatlar Enstitüsü	3	0	0	0	0	0	1	0	0	0	1	4	0	0	0	1	0	0	0	0
Eğitim Fakültesi	159	108	0	1	0	3	65	1	2	8	8	75	2	0	0	1	69	8	3	0
İktisadi ve İdari Bilimler Fakültesi	61	39	0	0	0	0	18	8	2	0	2	58	3	0	1	2	21	4	4	0
Güzel Sanatlar Fakültesi	74	35	0	4	0	0	19	1	2	0	3	14	1	0	0	1	17	1	11	0
İletişim Fakültesi	69	11	0	1	0	4	17	0	2	4	3	18	4	3	1	2	11	1	2	0
Turizm İşletmecilik ve Otelcilik Yüksekokulu	61	13	0	1	0	0	6	0	2	0	2	10	0	0	1	1	8	0	0	0
Beden Eğitimi ve Spor Yüksekokulu	50	11	0	0	0	6	7	0	2	0	2	35	1	4	1	2	5	2	1	0
Devlet Konservatuarı	27	19	0	0	1	1	11	0	2	0	5	16	2	0	1	1	14	0	0	0
Yabancı Diller Yüksekokulu	38	3	0	0	0	6	18	6	3	0	2	21	0	0	1	1	7	0	4	0
Sosyal Bilimler Meslek Yüksekokulu	83	25	0	1	0	0	13	1	2	0	4	38	3	0	2	0	21	0	0	0
Erdemli Meslek Yüksekokulu	60	12	0	0	0	0	9	0	2	0	2	8	2	0	0	1	4	1	0	0
Anamur Meslek Yüksekokulu	63	6	0	1	4	6	22	0	2	1	1	47	1	0	2	2	18	1	0	0

BİRİM	Masa Üstü Bilgisayar	Diz Üstü Bilgisayar	Cep Bilgisayarı	Bilgisayar Şumucu Kasaları ve Ekipmanları	Nokta Vuruşlu Yazıcı	M. Püskürtmeli Yazıcı	Lazer Yazıcı	Çok Fonksiyonlu Yazıcı	Bar kod Yazıcı ve Okuyucuları	Tarayıcı	Fotokopi ve Teksir Makineleri	Sabit Telefon	Telsiz Telefon	Telsiz	Santraller	Fax	Projeksiyon Cihazı	Tepegöz	İnce İstemci	Tablet Bilgisayar
Aydınık Meslek Yüksekokulu	27	1	0	0	1	0	2	0	2	1	1	6	0	0	1	1	2	1	0	0
Rektörlük Özel Kalem	8	3	0	0	0	0	2	2	0	0	1	1	6	0	0	0	0	0	0	0
Genel Sekreterlik	88	23	0	1	1	15	18	4	0	12	6	43	33	52	0	9	4	0	0	4
İdari Mali İşler Dairesi Başkanlığı	54	26	0	1	0	2	108	2	2	0	2	40	30	5	3	4	3	0	0	0
Personel Daire Başkanlığı	31	1	0	1	5	5	5	1	0	0	3	28	9	0	0	2	0	0	0	0
Kütüphane ve Dokümantasyon Daire Başkanlığı	285	1	0	1	1	3	14	2	8	1	1	15	4	0	1	0	2	0	140	0
Sağlık Kültür Spor Dairesi Başkanlığı	112	12	0	18	0	23	69	5	3	3	4	45	13	7	1	2	4	1	0	0
Bilgi İşlem Daire Başkanlığı	31	9	0	25	0	0	7	1	3	1	0	8	3	0	0	0	0	0	2	0
Yapı İşleri ve Teknik Daire Başkanlığı	54	32	0	2	3	4	8	3	2	2	3	46	46	15	7	2	13	3	3	0
Öğrenci İşleri Daire Başkanlığı	28	3	0	1	0	2	13	0	5	1	4	20	5	0	0	2	0	0	0	0
Strateji Geliştirme Daire Başkanlığı	31	2	0	0	0	3	4	0	1	1	2	12	9	0	1	1	1	0	0	0
Hukuk Müşavirliği	3	1	0	0	0	1	0	1	0	0	0	2	8	0	0	0	0	0	0	0
<b>TOPLAM</b>	<b>4099</b>	<b>1171</b>	<b>3</b>	<b>140</b>	<b>40</b>	<b>174</b>	<b>1110</b>	<b>76</b>	<b>281</b>	<b>81</b>	<b>144</b>	<b>1803</b>	<b>282</b>	<b>102</b>	<b>57</b>	<b>77</b>	<b>528</b>	<b>71</b>	<b>251</b>	<b>9</b>

\* SGB.net Otomasyon Programı Taşınır Modülü'nden 24.01.2012 tarihinde alınan verilerden oluşmaktadır.

## D- İnsan Kaynakları

Üniversitemizde 31 Aralık 2011 tarihi itibarıyla 1402 akademik personel, 1389 idari personel, 4 vizeli işçi ve 657 Sayılı Kanunun 4/b maddesi uyarınca 34 sözleşmeli personel olmak üzere toplam 2829 personel görev yapmaktadır. Toplam personel sayısının % 49,56'sını akademik personel, % 49,10'unu idari personel, % 0,14'ünü vizeli işçiler ve % 1,20'sini de 657 Sayılı Kanunun 4/b maddesi uyarınca sözleşmeli olarak çalışan personel oluşturmaktadır.

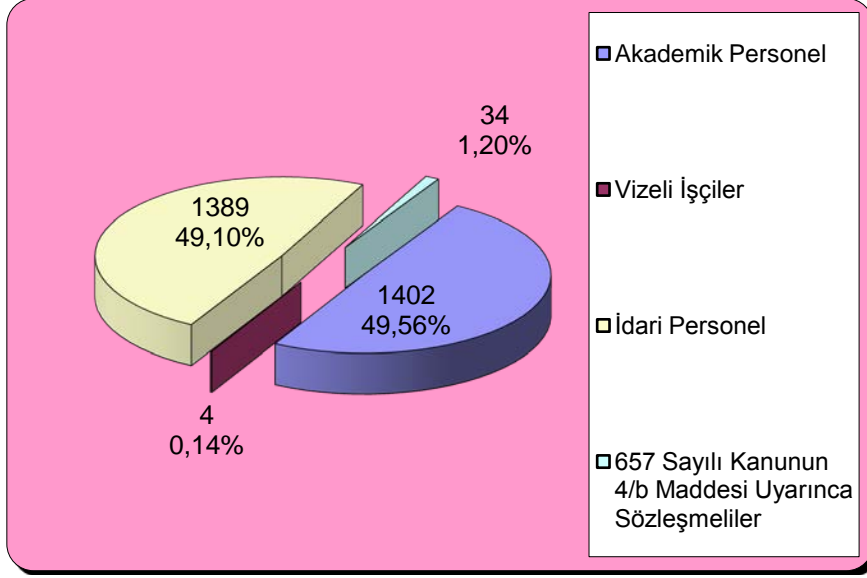

**Mersin Üniversitesi Personel Durumu**

1402 akademik personelin 124'ü Profesör, 127'si Doçent, 267'si Yardımcı Doçent, 223'ü Öğretim Görevlisi, 129'u Okutman, 54'ü Uzman ve 478'i de Araştırma Görevlisidir.

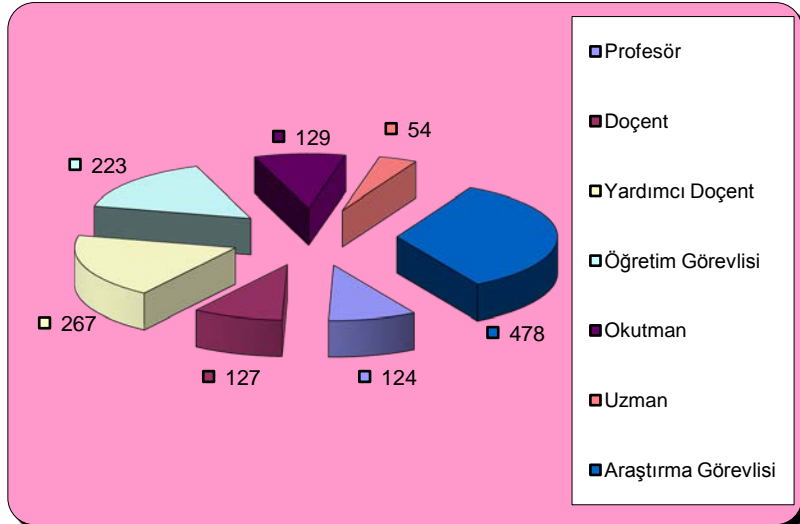

**Unvanlarına Göre Akademik Personel Sayıları**

Üniversitemizde toplam 1389 idari personel görev yapmaktadır. 1389 idari personelin 674'ü Genel İdari Hizmetler Sınıfı, 420'si Sağlık Hizmetler Sınıfı, 130'u Teknik



Hizmetler Sınıfı, 2'si Eğitim ve Öğretim Hizmetleri Sınıfı, 1'i Avukatlık Hizmetleri Sınıfı, 1'i Din Hizmetleri Sınıfı ve 161'i de Yardımcı Hizmetler Sınıfında istihdam edilmektedir.

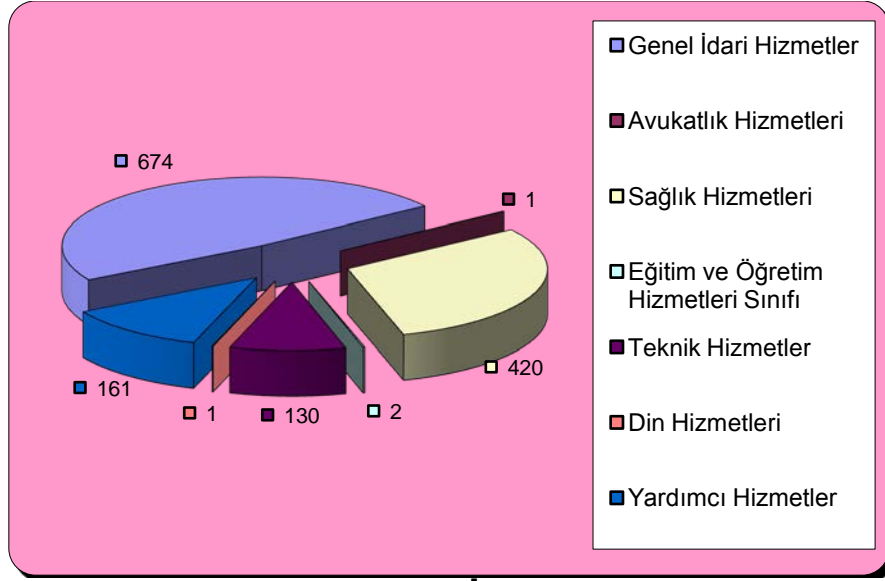

**Hizmet Sınıflarına Göre İdari Personel Sayıları**

2012 yılı için ise personel sayılarımızın kanunlar ve yönetmelikler çerçevesinde artırılması planlanmaktadır. Bu artışın son iki yılda istihdam edilen personel sayıları baz alındığında, 2012 yılında idari personel sayısının yaklaşık %6,06 artarak 1470'e, akademik personel sayısının ise yaklaşık %12,63 artarak 1579'a ulaşacağı öngörülmektedir. %6,06 olarak öngörülen idari personel sayısı artışının yarısının nakil yoluyla, yarısının ise açıktan atama (KPSS) yoluyla, %12,63 olarak öngörülen akademik personel sayısı artışının ise yarısının nakil, yarısının ise açıktan atama şeklinde gerçekleşmesi beklenmektedir.

## II- PERFORMANS BİLGİLERİ

### A- Temel Politika ve Öncelikler

**2007-2013 dönemini kapsayan Dokuzuncu Kalkınma Planı'nda** öngörülen ekonomik ve sosyal gelişme eksenleri içerisinde yer alan başlıklardan Üniversitemizin temel politika ve öncelikleri arasında olanlar aşağıda belirtilmektedir:

#### **5. Plan Öncesi Dönemde Türkiye'de Ekonomik ve Sosyal Gelişmeler** bölümünde

##### **"5.2.6. Ar-Ge ve Yenilikçiliğin Geliştirilmesi"** başlığı altında

*"165. Yenilikçilik, rekabetçi ekonomik yapının en önemli unsurlarından biridir ve yeniliklerin büyük kısmı bilgi ve teknoloji üreten Ar-Ge faaliyetlerinden kaynaklanmaktadır. Ülkemizde Ar-Ge altyapısı büyük oranda üniversiteler ve kamu araştırma kurumlarında yer almakta ve araştırma faaliyetlerinin çoğunluğu buralarda gerçekleştirilmektedir. Ar-Ge faaliyetlerini gerçekleştiren, bu faaliyetlere destek sağlayan ve bu faaliyetlerin sonucunda ortaya çıkan bilgi ve teknolojiyi kullanan kurumlar arasında güçlü bir bağ kurulamamış olması nedeniyle, Ar-Ge faaliyetlerinin sonuçları uygulamaya geçirilememekte ya da yapılan araştırmalar genellikle sanayinin ihtiyaç ve talebinden uzak olmaktadır.*

*168. Teknoloji geliştirme bölgeleri, teknoloji merkezleri, duvarsız teknoloji kuluçka merkezleri ve üniversite sanayi ortak araştırma merkezlerinin faaliyetlerinin desteklenmesine devam edilmiştir.*

*171. Ülkemizde iktisaden faal 10.000 kişiye düşen tam zaman eşdeğeri araştırmacı personel sayısı 2002 yılı itibarıyla 13,6 olup, 66,6 olan OECD ortalamasının oldukça altındadır. Ayrıca, ülkemizdeki araştırmacıların yüzde 73,1'i yükseköğretim kurumlarında görev yapmakta iken, gelişmiş ülkelerde araştırmacıların yüzde 70'i özel sektörde çalışmaktadır."*

hususları yer almaktadır.

Üniversitemiz araştırmacılarının sanayi sektöründe faaliyet gösteren firma ve kurumlarla işbirliği içerisinde proje geliştirmeleri üzerinde önemle durulmakta, buna yönelik olarak Çiftlikköy kampusunda teknopark işleticisi firmaya alan sağlanmış, bina inşaatı tamamlanmıştır.

Ayrıca Üniversitemizin çeşitli birimlerinden araştırmacılarımıza her türlü teknik imkanları sunabilmek üzere gelişmiş merkezi bir araştırma laboratuvarının tamamlanarak hizmete açılması önceliklerimiz arasındadır.

Öğretim elemanı sayısı ve yetkinliğinin artırılarak, zamanının daha büyük kısmını araştırmaya ayırmaları yönünde olanak sağlanabilmesi hedeflenmektedir.

##### **"5.4.1. Eğitim Sisteminin Geliştirilmesi"** başlığı altında

*"240. Yükseköğretimde Bologna süreci kapsamında öğrenci ve öğretim üyesi değişimi, Avrupa kredi transfer sistemi ve diploma eki başta olmak üzere önemli çalışmalar yapılmıştır. Ancak, yükseköğretim sisteminin merkezîyetçi yapısı ve kalitesine ilişkin sorunlar yükseköğretimin rekabet edebilirliğini ve toplumun ihtiyaçlarına cevap verebilme kapasitesini olumsuz yönde etkilemeye devam etmektedir.*

241. Türkiye 1 Nisan 2004 tarihinden itibaren AB eğitim ve gençlik programlarına başarılı ve aktif bir şekilde katılım sağlamaktadır. Genel Eğitim Programından 20.000 olmak üzere yaklaşık 49.300 kişi 2006 yılı itibarıyla programlardan yararlanmış olacaktır."

hususları yer almaktadır. Üniversitemiz Bologna süreci kapsamında değişime katılan öğrenci ve öğretim üyesi her geçen yıl artmakta, bu yönde bilgilendirme faaliyeti yürütülmektedir.

**"5.6.4. e-Devlet Uygulamalarının Yaygınlaştırılması ve Etkinleştirilmesi"** başlığı altında

"314. Kamu kurum ve kuruluşları tarafından yürütülen münferit e-devlet çalışmaları, 2003 yılında başlatılan e-Dönüşüm Türkiye Projesi ile tek çatı altında toplanmış ve bütünlük içerisinde yürütülmeye başlanmıştır. Proje kapsamında hazırlanan ve ilki 2003-2004 dönemini, diğeri ise 2005 yılını kapsayan eylem planlarında, elektronik ortamda etkin bilgi paylaşımının sağlanması ve hukuki altyapının oluşturulmasına özel önem verilmiş, e-imza ve bilgi edinme hakkına ilişkin hususları düzenleyen yasalar hayata geçirilmiştir."

## **7. Temel Amaçlar: Gelişme Eksenleri**

### **7.1.7. Ar-Ge ve Yenilikçiliğin Geliştirilmesi**

"480. Üniversitelerde desteklenen Ar-Ge faaliyetlerinin ülkenin ekonomik, sosyal ve kültürel gelişimine katkı verecek şekilde tasarlanması ve bu çalışmaların bilimsel yayın dışındaki patent ve benzeri sonuçlarının da akademik yükselmede dikkate alınması sağlanacaktır.

481. Üniversite-sanayi işbirliğinin geliştirilmesi ve üniversitelerdeki Ar-Ge insan gücü ve altyapısının özel sektör tarafından kullanılması desteklenecektir. Üniversiteler ile özel sektörü bir araya getiren Teknoloji Geliştirme Bölgelerinin altyapıları tamamlanacak ve öncelikli alanlarda uzmanlaşmaları özendirilecektir." denilmektedir.

483. Ar-Ge faaliyetleri sonucunda oluşan bilginin sanayiye ve üretime aktarılmasında görev yapacak Teknoloji Transfer Merkezleri kurulacaktır. Ayrıca teknoloji seçimi, transferi, yönetimi gibi konularda danışmanlık yapacak özel sektör ve sivil toplum kuruluşlarının kurulması da desteklenecektir.

484. Kamu tedarik sistemi, Ar-Ge çalışmalarını ve yerli teknoloji geliştirilmesini destekleyen bir yapıya kavuşturulacaktır.

577. Meslek standartlarına dayalı yeterliliklerin geliştirilmesi, belgelendirilmesi, belge ve eğitim veren kuruluşların akreditasyonu gibi temel işlevleri içeren Ulusal Mesleki Yeterlilik Sistemine ilişkin çalışmalar tamamlanacak ve bu sisteme duyarlı bir mesleki eğitim yapısı geliştirilecektir.

Üniversitemiz araştırma projelerinin öncelikle bölgenin ve daha sonra da ülkemizin ekonomik, sosyal ve çevre konularına yönlendirilmesi özendirilecektir.

Araştırmacılarımızın sanayi sektöründe faaliyet gösteren firma ve kurumlarla işbirliği içerisinde proje geliştirmeleri üzerinde önemle durulmakta, buna yönelik olarak Çiftlikköy Kampusunda teknopark işleticisi firmaya alan sağlanmış, bina inşaatı tamamlanmıştır.

Ayrıca Üniversitemizin çeşitli birimlerinden araştırmacılarımıza her türlü teknik imkanları sunabilmek üzere gelişmiş merkezi bir araştırma laboratuvarının tamamlanarak hizmete açılması önceliklerimiz arasındadır.

Öğretim elemanı sayısı ve yetkinliğinin artırılarak, zamanının daha büyük kısmını araştırmaya ayırmaları yönünde olanak sağlanabilmesi hedeflenmektedir.

#### **"7.4.2. Yerel Dinamiklere ve İçsel Potansiyele Dayalı Gelişmenin Sağlanması" başlığı altında**

"666. Üniversitelerin toplumla ve iş dünyasıyla tam bir etkileşim içinde yerel uzmanlaşma alanlarına yönelik eğitim, araştırma ve hizmet faaliyetlerinde yoğunlaşması sağlanacaktır. Bu çerçevede, üniversite-sanayi işbirliğine ve yerel uzmanlaşmaya dayalı üretimi desteklemek üzere uygun bölgelerde sektörel organize sanayi bölgeleri uygulaması yapılacaktır."

ifadesi yer almaktadır.

**Üniversitemizde özellikle meslek yüksek okulu öğrencilerimizin aldığı uygulama derslerinin daha büyük bir kısmının sanayi sektöründe uygulamalı olarak gerçekleştirilmesi yönünde daha fazla çaba gösterecek, bu yönde gerekli girişimler yapılacaktır.**

**Ayrıca Üniversitemiz stratejik planındaki hedeflerden biri de olmak üzere bölgemizin sosyal, sağlık ve çevre sorunlarının çözümüne yönelik projeler desteklenecektir.**

#### **"7.5.2. Politika Oluşturma ve Uygulama Kapasitesinin Artırılması" başlığı altında**

692. Kamu kurum ve kuruluşlarında stratejik yönetime geçiş değişim yönetimi yaklaşımıyla Plan döneminde tamamlanacaktır.

693. Kamu yönetiminde politika oluşturma ve uygulama kapasitesinin artırılmasına yönelik reformlar arasında uyumun güçlendirilmesi amacıyla, reformun yönetimi konusunda ortak akıl ve vizyon geliştirilecek ve geçiş dönemi planlanacaktır. Politika oluşturulması ve uygulanmasında plan hiyerarşisi gereğince, temel referans noktası olarak üst politika metinlerinin işlevselliği artırılabilecektir. Kalkınma planı, ulusal, bölgesel ve sektörel plan, program ve stratejiler arasında uyum ve ilişki güçlendirilecek; kamu idarelerinin stratejik planları ile üst politika metinleri arasında etkileşim ve bağlantı sağlanacaktır.

694. Kamu idarelerinde yönetim kalitesinin geliştirilmesi için yönetim kararlarının orta ve uzun vadeli bakış açısı ile şekillendirilmesi, amaç ve hedeflere dayalı, sonuç odaklı yönetim anlayışının ve bütçelemenin geliştirilmesi, kamu hizmetlerinin arzında yararlanıcı taleplerine duyarlılığın artırılması, katılımcılık ve hesap verme sorumluluğunun tesis edilmesini temin etmek üzere Plan döneminde tüm kamu idareleri stratejik planlarını hazırlayarak uygulamaya koyacaklardır. Bu süreç kuruluş bazında takvimlendirilecektir.

695. Politika oluşturma sürecinin rasyonelleştirilmesini ve politikaların veriye ve bilgiye dayandırılmasını teminen nitel ve nicel veri yönetimi geliştirilecektir. Gerek politika oluşturma gerekse maliyetlendirme süreçlerinde sayısal, kurgusal ve analitik yöntemlerden yararlanılacaktır.

696. Kamu idarelerinin uygulayacakları politikaların maliyeti, etkilediği kesimler ve fırsat maliyeti göz önüne alınarak, bütçenin, uygulanacak politikaların maliyetini ve kamu idarelerinin performansını gösterecek bir yapıya kavuşturulması sağlanacaktır. Kamu

*kaynakları performans programlarına uygun olarak tahsis edilecektir. Kamu idarelerinde performans kültürünün oluşturulması çerçevesinde ölçme, izleme ve değerlendirme süreçleri geliştirilecektir.*

*697. Kamu idarelerinde mevcut idari ve beşeri kapasite nitelik ve nicelik olarak stratejik yönetim anlayışı doğrultusunda geliştirilecek, yönetim kültürünün yeni yapıya uyarlanmasına dönük programlar düzenlenecektir.*

**Üniversitemizin 2008-2012 dönemi Stratejik Planı halen uygulanmaktadır. Ayrıca performans bütçeleme anlayışının yerleştirilme çabaları sürdürülmektedir. 2013-2017 Dönemi Stratejik Plan hazırlık çalışmaları başlatılmıştır.**

**2012-2014 Dönemi Orta Vadeli Programda;**

**“Kamu Maliye Politikası Kamu Mali Yönetimi ve Denetim” başlığı altında;**

- Kamu idarelerine kaynak tahsis sürecinde stratejik planlar ve performans programlarının esas alınacağı belirtilmektedir.

**“Ar-Ge ve Yenilikçiliğin Geliştirilmesi” başlığı altında;**

- Özel sektör ile üniversiteler ve araştırma kurumları arasındaki işbirliğini geliştirmeye yönelik programların ve rekabet öncesi Ar-Ge işbirlikleri ile yenilik tabanlı rekabetçi kümelenme çalışmalarının destekleneceği,
- Kamu araştırma kurumları ve yükseköğretim kurumlarında ileri seviye araştırmaların yapılacağı mükemmeliyet/uzmanlık merkezleri ile merkezi araştırma laboratuvarının kurulmasına devam edileceği, özel sektörün benzer girişimlerinin teşvik edileceği belirtilmektedir.

**“Eğitimin İşgücü Talebine Duyarlılığının Artırılması” başlığı altında;**

Eğitimin işgücü talebine olan duyarlılığının artırılması ve işgücü piyasasında talep edilen nitelik ve nicelikte insan gücünün yetiştirilmesinin temel amaç olduğu belirtilmektedir. Bu çerçevede;

- İş dünyasının talep ettiği nitelikteki işgücünün yetiştirilmesi amacıyla eğitim sistemi ile işgücü piyasası arasındaki uyumun, hayat boyu öğrenme perspektifinde girişimcilik kültürünün benimsenmesi ve temel beceri ve yetkinliklerin kazandırılması yoluyla güçlendirileceği,
- Mesleki eğitimin payı ve kalitesinin artırılacağı, özel sektör ve meslek örgütlerinin mesleki eğitim sürecine idari ve mali yönden aktif katılımının sağlanması için düzenlemeler yapılacağı,
- Ulusal Yeterlilik Çerçevesi oluşturularak eğitim ve öğretim programlarının ulusal meslek standartlarına göre güncelleneceği ve uyumlaştırılacağı ifade edilmektedir.

**“Eđitim Sisteminin Geliřtirilmesi”** bařlıđı altında;

Düřünme, algılama ve problem çözüme yeteneđi gelişmiş, yeni fikirlere açık, özgüven ve sorumluluk duygusuna sahip, demokratik deđerleri ve milli kültürü özümsemiş, farklı kültürleri yorumlayabilen, paylařıma ve iletiřime açık, sanat ve estetik duyguları güçlü, bilgi toplumu gereklerini haiz bireyi yetiřtirmenin eđitim politikasının temel amacı olduđu belirtilmektedir.

Bu çerçevede;

- Orta ve yükseköđretimde öđrenci ve öđretim elemanı deđiřimi ve hareketliliđini artırmaya yönelik uluslararası programların artırılarak sürdürüleceđi ve katılımın yaygınlařtırılacađı ifade edilmektedir.

**“Yerel Dinamiklere ve İsel Potansiyele Dayalı Geliřmenin Sađlanması”** bařlıđı altında;

- Yerel uzmanlařmaya dayalı ve üniversite-iř dünyası iřbirliđini merkeze alan model nitelikte bölgesel yenilik altyapısının hazırlanacađı ifade edilmiştir.

**“Politika Oluřturma ve Uygulama Kapasitesinin Artırılması”** bařlıđı altında;

Kamu yönetimi reform süreci ile kamu idarelerinde stratejik yönetimin gerektirdiđi dönüşümün sürdürülmesi, yönetsel kararların stratejik planlara dayanan, orta ve uzun vadeli bakıř açısıyla řekillendirilmesi, uygulanacak politikaların maliyeti, etkilediđi kesimler ve fırsat maliyeti de göz önüne alınarak, bütenin, kamu idarelerinin performansını gösterecek bir yapıya kavuřturulmasının temel amaç olduđu ifade edilmektedir. Bu çerçevede;

- Kamu idarelerinde daha verimli, etkili ve uygulanabilir stratejik planların hazırlanmasına yönelik alıřmalar yapılacađı, katılımcılık mekanizmalarının güçlendirileceđi,
- Kamu yönetiminde stratejik planlar ve performans programları çerçevesinde ölçme, izleme, deđerlendirme süreçlerinin geliştirileceđi,
- Kamu idarelerinde mevcut idari ve beřeri kapasitenin, nitelik ve nicelik olarak stratejik yönetim anlayıřı dođrultusunda geliştirileceđi, yönetim kültürünün yeni yapıya uyarlanmasına dönük programlar düzenleneceđi belirtilmiştir.

**Üniversitemizin 2008-2012 Stratejik Planı ilgili mevzuat dođrultusunda 2013-2017 döneminde uygulanmak üzere yenilenecek, amaç ve hedeflerimiz, gerekleşme durumları da dikkate alınarak gözden geçirilecek, gerekli olduđunda yeni amaç ve hedefler belirlenecektir.**

**Üniversitemiz de yukarıda sayılan öncelikler dođrultusunda, faaliyetlerini özellikle ar-ge alanında bilim ve sanayiye katkı sađlayacak yatırım ve projelere yöneltmeyi hedeflemektedir.**

## B- Amaç ve Hedefler

### Misyonumuz

Atatürk ilke ve devrimlerine bağlı, laiklik ve Cumhuriyet ilkelerinden ödün vermeyen, çalışkan, bilgi ve birikimlerini tüm insanlık yararına kullanan, topluma yararlı, evrensel değerler ışığında, modern, yaratıcı ve pozitif düşünen, katılımcı, üretken ve yarattığı değerlerle ülkesini tüm dünyada temsil eden üstün nitelikli bireyler yetiştirmek, yüksek düzeyde bilimsel çalışma ve araştırma yapmak, bilgi ve teknoloji üretmek, üretimini toplum yararına sunarak bölgesel ve ulusal alanda gelişme ve sürdürülebilir kalkınmaya katkı sağlamaktır.

### Vizyonumuz

Bilimin ışığında, vereceği eğitim-öğretim ve yapacağı bilimsel araştırmalar ile Ülkemizin teknolojik, ekonomik ve sosyal alanda çağdaş uygarlık düzeyine çıkmasına katkıda bulunmak.

## Stratejik Amaç ve Hedeflerimiz

### **STRATEJİK AMAÇ 1**

#### **Eğitim ve Öğretim Niteliği ve Alt Yapısının Geliştirilmesi.**

Eğitim-öğretim süreç ve metodlarının belirlenmesi, eğitim-öğretim kadrolarının, araç ve gereçlerin sağlanması, uygun fiziksel mekânların geliştirilmesi ile çağdaş bir eğitim-öğretim gerçekleştirilecektir.

Üniversitemizin söylemi olan, "bilim ve çağdaşlığın ışığında bir dünya üniversitesi" olabilmek için, eğitim öğretim altyapısını geliştirerek niteliğinin artırılması gereğine inanan Mersin Üniversitesi bütün kaynaklarını çağdaş eğitim-öğretim gereklerine uygun olarak seferber etmeyi amaç edinmiştir.

#### **Stratejik Hedef 1**

Önlisans, lisans ve lisansüstü programları ve ders içerikleri bilimsel gelişmeler ışığında güncelleştirilerek ders tanımları **2012 yılı sonuna kadar** uluslararası standartlara uygun hale getirilecektir.

#### **Stratejik Hedef 2 (Öncelikli Hedef)**

Üniversitemizde eğitim-öğretim faaliyeti olan her anabilim dalı, doktora programı açabilecek düzeye ulaştırılacak, toplumun ve sanayinin ihtiyaç duyduğu nitelikte işgücü ve girişimci yetiştirme çabaları **2012 yılı sonuna kadar** arttırılacaktır.

#### **Stratejik Hedef 3 (Öncelikli Hedef)**

Eğitim-öğretimle ilgili altyapıyı güçlendirmek için 2007 itibariyle 19.691 m<sup>2</sup> olan mevcut derslik alanları **2012 yılı sonuna kadar %40 arttırılacaktır.**

#### **Stratejik Hedef 4 (Öncelikli Hedef)**

Eğitim-öğretimle ilgili altyapıyı güçlendirmek için 2007 itibariyle 14.731 m<sup>2</sup> olan mevcut uygulama alanları **2012 yılı sonuna kadar %40 arttırılacaktır.**

### **Stratejik Hedef 5 (Öncelikli Hedef)**

Öğrenci uygulama alanları ve dersliklerin en az **%80'i 2012 yılı sonuna kadar** çağdaş eğitimin gerektirdiği eğitim-öğretim teknolojileri standartlarına kavuşturulacaktır.

### **Stratejik Hedef 6 (Öncelikli Hedef)**

Sağlık alanında eğitim-öğretim veren akademik birimlerimizdeki öğrenci uygulama alanları durumundaki Sağlık Araştırma ve Uygulama Merkezi'nin (Hastanesi) halen inşaatı devam eden Merkez yerleşkedeki binaları tam donanımlı olarak **2012 yılı sonuna kadar** hizmete açılacaktır.

### **Stratejik Hedef 7 (Öncelikli Hedef)**

Üniversite Merkez Kütüphanesini; eğitim-öğretim-araştırmaya yönelik olarak güçlendirmek amacıyla, projesi yapılmış 7.000 m<sup>2</sup> toplam kapalı alanı olacak şekilde, içerisinde 100.000 kitap bulunan ve çeşitli veri tabanına abone olan bir yapının **2012 yılına kadar** tamamlanacaktır.

### **Stratejik Hedef 8**

Günümüz bilim dünyası ile rekabet edebilecek donanıma sahip merkez laboratuvarı kurularak profesyonel anlamda işletilmesi sağlanacak, tüm araştırmacıların ve sanayinin hizmetine **2012 yılı sonuna kadar** sunulacaktır.

### **Stratejik Hedef 9 (Öncelikli Hedef)**

Akademik personel sayısının 1440'a, idari personel sayısının 950'ye ulaşacağı varsayımı üzerinden; 2007 yılı itibarıyla 13.587 m<sup>2</sup> olan akademik personel ofis alanı ve 8.145 m<sup>2</sup> olan idari personel ofis alanının **2012 yılı sonuna kadar toplam 23.440 m<sup>2</sup>'ye** ulaştırılması hedeflenmektedir.

### **Stratejik Hedef 10**

Üniversitemizin tanıtımının yapılması ve Üniversitemizi tercih eden öğrencilerin niteliğinin artırılmasının sağlanması amacıyla **yılda en az 3 kez** eğitim-öğretim fuarına katılım yapılması hedeflenmektedir.

## **STRATEJİK AMAÇ 2**

**Üniversitemiz Gelirlerinin Arttırılması, Çeşitlendirilmesi ve Kaynak Kullanım Etkinliğinin Sağlanması.**

Üniversitemizin öğrenci sayısı açısından devlet üniversiteleri arasında 25 inci sırada olmasına rağmen öğrenci başına ödenek sıralamasında 35 inci sırada olduğu; Üniversitemizin yatırım sürecinin halen devam ettiği de göz önüne alınırsa gelir kaynaklarının yetersiz olduğu açıktır. Bu kaynakların çeşitlendirilerek arttırılması ve kaynak kullanımında etkinliğin sağlanması yaşamsaldır.

### **Stratejik Hedef 1**

Üniversite Bütçesine genel bütçeden sağlanacak katkının arttırılabilmesi amacıyla ilgili kuruluşlar nezdinde temaların yoğunlaştırılarak; Üniversitemiz Bütçesine Genel Bütçeden sağlanan katkıya **her yıl en az %15 oranında artış sağlanması** için gerekli çalışmalar yapılacaktır.

### **Stratejik Hedef 2**

İkinci öğretimde mevcut öğrenci sayısının **2012 yılı sonuna kadar** arttırılarak toplam öğrenci sayısının %30'una çıkarılması sağlanacaktır.



### **Stratejik Hedef 3**

Yılda 2.000 öğrenci kapasitesi olan uzaktan eğitim programının yaygınlaştırılması ve kontenjanın **2012 yılının sonuna kadar** tamamen kullanılmasının sağlanması konusunda tanıtım çalışmaları yapılacaktır.

### **Stratejik Hedef 4**

2007-2008 eğitim-öğretim yılında toplam 120 olan özel statülü ve yabancı uyruklu öğrenci sayısının, **2012 yılı sonunda, özel statülü öğrenci sayısının 250'ye ulaştırılması** ve yüksek lisans/doktora programlarına yabancı uyruklu öğrenci alımı ile özel statülü ve **yabancı uyruklu öğrenci sayısının 500'ü bulması** hedeflenmektedir.

### **Stratejik Hedef 5**

Döner Sermaye çerçevesinde gerekli akreditasyon/sertifikasyon belgelerinin alınarak, ileri teknolojinin kullandığı test ve analiz yapan laboratuvarların kurularak döner sermaye gelirlerinde **her yıl %10 oranında artış** sağlanacaktır.

### **Stratejik Hedef 6 (Öncelikli Hedef)**

Öğretim elemanlarınca kamu ve özel sektör kuruluşlarına verilen hizmet içi eğitim ve danışmanlık hizmetleri, birimlerce gerçekleştirilen proje üretimi ve sertifika programlarının çeşitlendirilerek çoğaltılması sağlanacaktır.

### **Stratejik Hedef 7**

Yap-işlet-devret modeliyle yapılan ve 2008-2012 plan döneminde üniversiteye devredilecek alanlardaki işletmelerden, kiralama ve kurulacak işletmeler yoluyla gelir elde edilmesi yoluna gidilecektir.

### **Stratejik Hedef 8**

Üniversitemizde mevcut kreş, spor tesisleri ve sosyal tesislerinin sayısı ile etkinliği ve hizmet kalitesi artırılarak, belirlenmiş zamanlarda bölge halkının kullanımına açılarak daha fazla gelir elde edilecektir.

### **Stratejik Hedef 9**

Üniversiteye destek sağlayan vakıf, dernek ve diğer sivil toplum kuruluşlarından sağlanan kaynakların artırılması sağlanacaktır.

### **Stratejik Hedef 10**

Üniversite dışı kaynaklardan alınan toplam araştırma projesi bütçesi **2012 yılına kadar** en az iki katına çıkarılacaktır. Bu nedenle yurtiçi (DPT, TÜBİTAK, kamu ve özel kurumlar vb.) ve özellikle yurtdışı araştırma fonlarından kaynak sağlanacaktır.

## **STRATEJİK AMAC 3**

**Üniversitemiz Yerleşkelerinin Fiziki Altyapılarının Geliştirilmesi ve Etkin Kullanımının Sağlanması.**

Çağdaş eğitim-öğretimin sürdürülebilmesi için uygun fiziki alt yapının sağlanması ve etkin kullanımının sürdürülmesi gereklidir.

### **Stratejik Hedef 1 (Öncelikli Hedef)**

Yerleşkeler ve diğer birimlerin yollarının ve kaldırımlarının yapılması, yağmur suyu drenajı, aydınlatma, trafik işaretleri, bisiklet yolları ve park yerlerinin yapılması, otopark alanlarının genişletilmesi ve bedensel engellilerin kullanımına elverişli hale getirilmesi **2012 yılı sonuna kadar** tamamlanacaktır.

### **Stratejik Hedef 2**

Üniversitemizin enerji ihtiyacının alternatif enerji kaynaklarından karşılanması için gereken planlama **2012 yılı sonuna kadar** yapılacaktır.

### **Stratejik Hedef 3**

Teknik bakım ve onarım atölyeleri **2012 yılı sonuna kadar** yapılacaktır.

### **Stratejik Hedef 4 (Öncelikli Hedef)**

Üniversiteye ait tüm birimlerin internet altyapısı ile birbirine bağlanması, kablosuz internet kullanım olanağının üniversitenin tüm birimlerinde oluşturularak verimli bir biçimde çalışması **2012 yılı sonuna kadar** sağlanacaktır.

### **Stratejik Hedef 5**

Üniversitemiz tüm birimlerine ait girişlerde elektronik tanıtım kartlı geçiş sistemi, sabit detektör sistemi ve kameralı sistemin kurularak fiziki ve teknik önlemlerle güvenlik altyapısı **2012 yılı sonuna kadar** tamamlanacaktır.

### **Stratejik Hedef 6 (Öncelikli Hedef)**

2007 yılı itibariyle 49.786 m<sup>2</sup> olan spor alanının %50, 45.214 m<sup>2</sup> olan rekreasyon alanlarının %50 arttırılması ve 3.500 m<sup>2</sup> ek yemekhane alanı ve 2.500 m<sup>2</sup>'de ek kantin-kafeterya alanının **2012 yılı sonuna kadar** tamamlanması hedeflenmektedir.

### **Stratejik Hedef 7**

Programları açık ancak binası olmayan birimlerin fiziki yapıya kavuşma oranı **2012 yılı sonuna kadar** %50 arttırılacaktır.

## **STRATEJİK AMAÇ 4**

**Ulusal ve Uluslararası Eğitim, Araştırma ve Diğer Kuruluşlar ile İşbirliğinin Arttırılması.**

### **Stratejik Hedef 1 (Öncelikli Hedef)**

Ulusal ve uluslararası eğitim kurumları ile işbirliği yapılarak öğrenci ve öğretim elemanı değişim programları geliştirilerek, **2012 yılı sonunda değişimden faydalanan öğrenci sayısının yılda 1000, öğretim elemanı sayısının yılda 100'e, ikili anlaşma sayısının ise 75'e çıkarılması** hedeflenmektedir.

### **Stratejik Hedef 2**

Ön lisans, lisans ve yüksek lisans/doktora ders programlarının sanayi sektörü temsilcileri ile birlikte ihtiyaçlar ölçüsünde güncellenmesi ve ihtiyaç duyulan programlarda **2012 yılında toplam uygulama ders saatinin %25'inin** yerinde uygulanarak gerçekleştirilmesi hedeflenmektedir.

### **Stratejik Hedef 3**

Bölümlerin ve firmaların birbirlerini daha iyi tanıyacağı "**Proje Pazarları**" yılda bir kez düzenlenecektir.

### **Stratejik Hedef 4**

Tanıtım, iş birliği ve iletişime yönelik tüm işlevlerin yerine getirilmesi amacıyla üniversite birimlerinin geçmişte ve halen ilişkide oldukları ve/veya işbirliği yaptıkları kuruluşlara ait bilgiler **2012 yılına kadar** web tabanlı bir veritabanında toplanacaktır.

### **Stratejik Hedef 5**

Ulusal ve uluslararası akreditasyona yönelik faaliyetlerde bulunularak, **2012 yılı sonuna kadar en az 3 bölümün akredite olması** sağlanacaktır.

### **Stratejik Hedef 6**

Üniversitemiz uluslararası kuruluşlardan EUA'ya üyedir. **2012 yılı sonuna kadar en az 2 uluslararası kuruluşta daha üye olunması** hedeflenmektedir.

### **Stratejik Hedef 7**

**Her yıl en az bir üniversite ile ortak sosyal, sportif ve/veya kültürel etkinlik** düzenlenecektir.

### **Stratejik Hedef 8**

Üniversitemiz mezun öğrencileri ile ilgili sektörleri **2 yılda en az bir kez** bir araya getirilmesini sağlayacak çeşitli etkinlikler (çalıştay, seminer, konferans vb.) düzenlenecektir.

## **STRATEJİK AMAC 5**

**İnsan Kaynaklarının Nicelik ve Nitelik Olarak Etkinliğini ve Çalışanların Kurum İçi Memnuniyetini Yükselterek Motivasyonlarını Arttırmak.**

Kurum mensupları dışarıda kendi aidiyetlerini kurumları ile ifade ederler. Bilindiği gibi stratejik planlama sürecinde, başta misyon ve vizyon olmak üzere, tüm stratejik politikalar ve programlar bütün kurum mensuplarıncaya paylaşılmak zorundadır.

### **Stratejik Hedef 1**

Personelin bilgi teknolojisi kullanım becerilerinin geliştirilmesine yönelik olarak **yılda 1 kez hizmet içi eğitim programları** düzenlenecektir.

### **Stratejik Hedef 2**

Öğretim elemanlarının eğitim ve öğretim becerilerini destekleyici hizmet içi eğitim programları düzenlenecektir.

### **Stratejik Hedef 3 (Öncelikli Hedef)**

Öğretim elemanlarının ulusal ve uluslararası toplantılara, yurtiçi ve yurtdışı eğitim ve araştırma programlarına katılımlarının desteklenerek motivasyonlarının artırılması için gerekli çalışmalar yapılacaktır.

### **Stratejik Hedef 4**

İdari personelin kariyer olanaklarının geliştirilmesi, görevde yükselme sınavları gibi idari personelin motivasyonunun artırılmasına yönelik çalışmalar yapılacaktır.

### **Stratejik Hedef 5**

Döner sermaye ve/veya II. öğretim gelirlerinden, çalışan personelin tamamının **2012 yılı sonuna kadar** yararlanmasının sağlanması suretiyle personel memnuniyeti arttırılacaktır.

### **Stratejik Hedef 6**

Mersin Üniversitesi personelinin kurum kimliğinden **memnuniyet oranı 2012 yılı sonuna kadar en az %80 seviyesine** ulaştırılacaktır.

### **Stratejik Hedef 7**

Rektörlük birimleri ve akademik birimlerdeki tüm farklı idari görevler için iş analizleri ve ölçümleri yapılması, bu ölçümlere göre oluşturulan görev tanımları ve iş gerekleri doğrultusunda ihtiyaç duyulan idari norm kadro sayılarının belirlenmesi gibi çalışmalar yapılacaktır.

## **STRATEJİK AMAÇ 6**

**Mezunlarımızın ve Öğrencilerimizin Kurum Aidiyet Duygusunun Geliştirilmesi.**

### **Stratejik Hedef 1**

Üniversite genelinde her türlü öğrenci dilek ve şikâyetlerinin düzenli ve sürekli olarak toplandığı ve değerlendirildiği bir sistem oluşturulacaktır.

### **Stratejik Hedef 2**

Öğrencilerin, mezunların, akademik ve idari personelin birlikte katılımını sağlayacak sosyal, kültürel ve sportif etkinliklerin düzenlenmesi, bu tür etkinliklerin özendirilmesi ve desteklenmesi için gerekli düzenlemeler yapılacaktır.

### **Stratejik Hedef 3**

Öğrencilerin geleceğe yönelik kariyerleri konusunda onlara rehberlik edecek, staj yapma vb. konularında yardımcı olmak üzere çeşitli seminer, panel ve konferanslar düzenlenecektir.

### **Stratejik Hedef 4**

Mezunlarımıza ait tüm bilgilerin yer alacağı bir veri tabanı oluşturulması ve bu veri tabanına tüm mezunların erişiminin sağlanması **2011 yılı sonuna kadar** tamamlanacaktır.

### **Stratejik Hedef 5**

Öğrenci topluluklarının faaliyetlerinin desteklenmesi ve fiziksel çalışma ortamlarının iyileştirilmesi için gerekli çalışmalar yapılacaktır.

### **Stratejik Hedef 6**

Öğrenci Konseyi'nin daha etkin çalışabilmesi için, gereken mekân ve sekreteryaya oluşturulacak; öğrencilerin Üniversitemiz birimlerinin karar alma sürecine daha etkin katılımları sağlanacaktır.

### **Stratejik Hedef 7 (Öncelikli Hedef)**

Öğrencilere sunulan eğitim-öğretim ve sosyal hizmetlerin iyileştirilmesi ve memnuniyet düzeyinin **2012 yılı sonuna kadar** en az %70 oranına ulaşması sağlanacaktır.

## **STRATEJİK AMAÇ 7**

**Ülkemizin ve Dünyanın Değişen Şartlarını Dikkate Alarak, Araştırma Kalitesini Arttırmak Suretiyle, Bölgesel, Ulusal ve Uluslararası Sorunların Çözümüne Bilgi ve Teknolojik Katkı Sağlamak.**

### **Stratejik Hedef 1**

Bölgenin sağlık, sosyal, çevre ve ekonomik sorunlarının çözümüne ve taleplerinin karşılanmasına yönelik **2007 yılı itibariyle 40 olan bilimsel proje sayısının 2012 yılı sonunda birikimli olarak 100'e ulaşması** hedeflenmektedir.

### **Stratejik Hedef 2**

Üniversite-sanayi işbirliği ile oluşturulacak projeler teşvik edilecek, elde edilen bilginin uygulamaya geçirilerek ekonomiye kazandırılması sağlanacaktır.

### **Stratejik Hedef 3**

Üniversitemiz bilimsel araştırma projeleri değerlendirilerek, Kalkınma Planlarında yer alan hedeflere ulaşılmasını sağlayacak projelerin desteklenmesine öncelik verilecektir. Öz gelirlerimizden desteklenecek Bilimsel Araştırma Projelerin **her yıl %30'unun Kalkınma Planlarında yer alan hedeflere yönelik** olması hedeflenmektedir.

### **Stratejik Hedef 4 (Öncelikli Hedef)**

Üniversitemizde araştırma potansiyelinin arttırılabilmesi için, Üniversite dışı kaynaklardan elde edilen araştırma projesi finansmanının **her yıl %10** düzeyinde arttırılması için gerekli çalışmalar yapılacaktır.

### **Stratejik Hedef 5**

Yapılan bilimsel çalışmaların teknolojik uygulanabilirliğinin göstergesi alınacak patent sayısıdır. Bu bağlamda, Üniversitemiz öğretim elemanlarının bilimsel çalışmalar sonucunda ürettikleri bilgi ve ürünün korunması için Üniversitemiz bünyesinde bir patent ofisinin **2011 yılı sonuna kadar** oluşturulması sağlanacak ve Üniversitemizde yapılan çalışmaların özgün ve uygulanabilir sonuçlar elde etmesi amacıyla **2011 yılından itibaren her yıl 5 adet patent** başvurusu desteklenecektir.

### **Stratejik Hedef 6**

Çevre bilincini geliştirmeye yönelik yılda **en az bir kez proje yarışması** düzenlenecektir.

### **Stratejik Hedef 7**

Proje oluşturma süreçleri ve bilimsel etik konularında **yılda en az iki kez** hizmet içi eğitim, seminer, panel ve konferanslar düzenlenecektir.

### **Stratejik Hedef 8 (Öncelikli Hedef)**

Son beş yıl (2002-2006) için öğretim üyesi başına ortalama 0,60 olan SCI, SSCI ve AHCI indekslerine giren Mersin Üniversitesi adresli bilimsel yayın sayısı oranı, **2012 yılı sonuna kadar 0,8'e** çıkarılacaktır.

### C- Performans Hedef ve Göstergeleri ile Faaliyetler

#### PERFORMANS HEDEFİ TABLOSU

<b>İdare Adı</b>	38.36 - MERSİN ÜNİVERSİTESİ
<b>Amaç</b>	Eğitim ve Öğretim Niteliği ve Alt Yapısının Geliştirilmesi.
<b>Hedef</b>	Üniversitemizde eğitim-öğretim faaliyeti olan her anabilim dalı, doktora programı açabilecek düzeye ulaştırılacak, toplumun ve sanayinin ihtiyaç duyduğu nitelikte işgücü ve girişimci yetiştirme çabaları 2012 yılı sonuna kadar arttırılacaktır.
<b>Performans Hedefi</b>	<b>2012 yılında lisans üstü programların çeşitliliğinin ve bu programlara devam eden öğrenci sayısının arttırılması hedeflenmektedir.</b>

Performans Göstergeleri		Ölçü Birim	2010	2011	2012
1	Yüksek Lisans Program Oranı	Yüzde	78,75	85,19	89,29
Yüksek Lisans Program Sayısı / Lisans Program Sayısı					
2	Doktora Program Oranı	Yüzde	40	41,98	41,67
Doktora Program Sayısı / Lisans Program Sayısı					
3	Yüksek Lisans Öğrenci Oranı	Yüzde	6,42	8,95	9,15
Yüksek Lisans Öğrenci Sayısı / Lisans Öğrenci Sayısı					
4	Doktora Öğrenci Oranı	Yüzde	1,24	1,27	1,31
Doktora Öğrenci Sayısı / Lisans Öğrenci Sayısı					

Faaliyetler		Kaynak İhtiyacı		
		Bütçe	Bütçe Dışı	Toplam
1	Eğitim-Öğretim Faaliyeti (PH 1.2.1)	21.221.980	6.000	21.227.980
<b>Genel Toplam</b>		<b>21.221.980</b>	<b>6.000</b>	<b>21.227.980</b>

## PERFORMANS HEDEFİ TABLOSU

İdare Adı	38.36 - MERSİN ÜNİVERSİTESİ
-----------	-----------------------------

Amaç	Eğitim ve Öğretim Niteliği ve Alt Yapısının Geliştirilmesi.
Hedef	Eğitim-öğretimle ilgili altyapıyı güçlendirmek için 2007 itibarıyla 19.691 m2 olan mevcut derslik alanları 2012 yılı sonuna kadar %40 arttırılacaktır.

Performans Hedefi	<b>2012 yılında öğrenci başına düşen derslik alanlarının arttırılması hedeflenmektedir.</b>
-------------------	---

Performans Göstergeleri	Ölçü Birim	2010	2011	2012
1 Öğrenci Başına Düşen Derslik Alanı (m2)	Metrekare	0,83	0,74	0,81
Toplam Derslik Alanı (m2) / Toplam Öğrenci Sayısı				

Faaliyetler	Kaynak İhtiyacı		
	Bütçe	Bütçe Dışı	Toplam
1 Gayrimenkul Mal Bakım Onarım Faaliyeti (PH 1.3.1)	465.200	7.000	472.200
2 Derslik ve Merkezi Bilimler İnşaatı (PH 1.3.1)	2.838.500	0	2.838.500
<b>Genel Toplam</b>	<b>3.303.700</b>	<b>7.000</b>	<b>3.310.700</b>

## PERFORMANS HEDEFİ TABLOSU

<b>İdare Adı</b>	38.36 - MERSİN ÜNİVERSİTESİ
------------------	-----------------------------

<b>Amaç</b>	Eğitim ve Öğretim Niteliği ve Alt Yapısının Geliştirilmesi.
<b>Hedef</b>	Eğitim-öğretimle ilgili altyapıyı güçlendirmek için 2007 itibariyle 14.731 m2 olan mevcut uygulama alanları 2012 yılı sonuna kadar %40 arttırılacaktır.

<b>Performans Hedefi</b>	<b>2012 yılında öğrenci başına düşen uygulama alanlarının arttırılması hedeflenmektedir.</b>
--------------------------	--

Performans Göstergeleri	Ölçü Birim	2010	2011	2012
1 Öğrenci Başına Düşen Uygulama Alanı (m2)	Metrekare	0,93	0,85	0,90
Toplam Derslik Alanı (m2) / Toplam Öğrenci Sayısı				

Faaliyetler	Kaynak İhtiyacı		
	Bütçe	Bütçe Dışı	Toplam
1 Gayrimenkul Mal Bakım Onarım Faaliyeti (PH 1.4.1)	219.750	1.000	220.750
2 Derslik ve Merkezi Bilimler İnşaatı (PH 1.4.1)	1.817.200	0	1.817.200
3 Mühendislik Fakültesi İnşaatı (PH 1.4.1)	770.000	0	770.000
<b>Genel Toplam</b>	<b>2.806.950</b>	<b>1.000</b>	<b>2.807.950</b>



## PERFORMANS HEDEFİ TABLOSU

<b>İdare Adı</b>	38.36 - MERSİN ÜNİVERSİTESİ
------------------	-----------------------------

<b>Amaç</b>	Eğitim ve Öğretim Niteliği ve Alt Yapısının Geliştirilmesi.
<b>Hedef</b>	Öğrenci uygulama alanları ve dersliklerin en az %80'i 2012 yılı sonuna kadar çağdaş eğitimin gerektirdiği eğitim-öğretim teknolojileri standartlarına kavuşturulacaktır.

<b>Performans Hedefi</b>	2012 yılında çağdaş eğitimin gerektirdiği eğitim-öğretim teknolojileri standartları yönünden eksiklikleri bulunan derslik alanlarının azaltılması hedeflenmektedir.
--------------------------	---

Performans Göstergeleri		Ölçü Birim	2010	2011	2012
1	Projeksiyon Sistemi Bulunan Derslik Oranı	Oran	0,41	0,59	0,62
Projeksiyon Sistemi Bulunan Derslik Sayısı / Toplam Derslik Sayısı					
2	İnternet Bulunan Derslik Oranı	Oran	0,46	0,65	0,69
İnternet Bulunan Derslik Sayısı / Toplam Derslik Sayısı					
3	Video-Konferans Sistemi Bulunan Derslik Oranı	Oran	0,02	0,02	0,04
Video-Konferans Sistemi Bulunan Derslik Sayısı / Toplam Derslik Sayısı					

Faaliyetler		Kaynak İhtiyacı		
		Bütçe	Bütçe Dışı	Toplam
1	Donanım Temini (PH 1.5.1)	678.730	45.000	723.730
<b>Genel Toplam</b>		<b>678.730</b>	<b>45.000</b>	<b>723.730</b>

## PERFORMANS HEDEFİ TABLOSU

<b>İdare Adı</b>	38.36 - MERSİN ÜNİVERSİTESİ
<b>Amaç</b>	Eğitim ve Öğretim Niteliği ve Alt Yapısının Geliştirilmesi.
<b>Hedef</b>	Sağlık alanında eğitim-öğretim veren akademik birimlerimizdeki öğrenci uygulama alanları durumundaki Sağlık Araştırma ve Uygulama Merkezinin (Hastanesi) halen inşaatı devam eden Merkez yerleşkedeki binaları tam donanımlı olarak 2012 yılı sonuna kadar hizmete açılacaktır.

<b>Performans Hedefi</b>	<b>2012 yılında Üniversitemiz tarafından verilen sağlık hizmetlerinin kapasitesinin artırılması, nitelik ve hızının korunması ve devam eden Hastane inşaatının tamamlanması hedeflenmektedir.</b>
--------------------------	---

Performans Göstergeleri		Ölçü Birim	2010	2011	2012
1	Ayaktan Hasta Sayısı	Sayı	501.497	540.124	541.000
Ayaktan Hasta Sayısı					
2	Gerçekleştirilen Ameliyat Sayısı (Yıllık)	Sayı	12.483	12.039	12.100
Gerçekleştirilen Ameliyat Sayısı (Yıllık)					
3	Hastanın Ortalama Kalış Süresi	Gün	6	5,70	6
Hastanın Ortalama Kalış Süresi					
4	Yatak İşgal Oranı	Oran	90,20	85,10	90
Yatak İşgal Oranı					
5	Taburcu Olan Hasta Sayısı (Yıllık)	Sayı	22.007	22.047	22.100
Taburcu Olan Hasta Sayısı (Yıllık)					
6	Hasta Memnuniyet Oranı	Oran	73,60	73	75
Hasta Memnuniyet Oranı					
7	Hastane İnşaatı Fiziki Gerçekleşme Oranı	Yüzde	61	70	82
Hastane İnşaatı Fiziki Gerçekleşme Oranı					

Faaliyetler		Kaynak İhtiyacı		
		Bütçe	Bütçe Dışı	Toplam
1	Sağlık Hizmeti (PH 1.6.1)	4.241.050	0	4.241.050
2	Öğrencilere Sunulan Sağlık Hizmeti (PH 1.6.1)	219.000	0	219.000
3	Hastane İnşaatı (PH 1.6.1)	27.036.000	0	27.036.000
<b>Genel Toplam</b>		<b>31.496.050</b>	<b>0</b>	<b>31.496.050</b>

## PERFORMANS HEDEFİ TABLOSU

<b>İdare Adı</b>	38.36 - MERSİN ÜNİVERSİTESİ
<b>Amaç</b>	Eğitim ve Öğretim Niteliği ve Alt Yapısının Geliştirilmesi.
<b>Hedef</b>	Üniversite Merkez Kütüphanesini; eğitim-öğretim-araştırmaya yönelik olarak güçlendirmek amacıyla, projesi yapılmış 7.000 m2 toplam kapalı alanı olacak şekilde, içerisinde 100.000 kitap bulunan ve çeşitli veri tabanına abone olan bir yapının 2012 yılına kadar tamamlanacaktır.
<b>Performans Hedefi</b>	<b>2012 yılında kütüphanenin eğitim-öğretim ve araştırma ihtiyaçlarını karşılayacak şekilde güçlendirilmesi planlanmaktadır.</b>

Performans Göstergeleri		Ölçü Birim	2010	2011	2012
1	Abone Olunan Veritabanı Sayısı	Sayı	32	33	34
Abone Olunan Veritabanı Sayısı					
2	Basılı Kitap Sayısı	Sayı	68.727	74.001	77.000
Basılı Kitap Sayısı					
3	Elektronik Kitap Sayısı	Sayı	67.298	79.538	100.000
Elektronik Kitap Sayısı					
4	Kullanıcı Memnuniyet Oranı	Oran	87	80	80
Kullanıcı Memnuniyet Oranı					
5	Kütüphane Ziyaretçi Sayısı (Yıllık-Online)	Sayı	45.188	78.904	78.000
Kütüphane Ziyaretçi Sayısı (Yıllık-Online)					
6	Kütüphane Ziyaretçi Sayısı (Yıllık-Yerinde)	Sayı	722.742	712.775	700.000
Kütüphane Ziyaretçi Sayısı (Yıllık-Yerinde)					
7	Öğrenci Başına Düşen Kitap Sayısı	Oran	2,57	2,52	2,41
Toplam Kitap Sayısı / Toplam Öğrenci Sayısı					
8	Toplam Kitap Sayısı	Sayı	136.025	153.539	177.000
Elektronik Kitap Sayısı + Basılı Kitap Sayısı					

Faaliyetler		Kaynak İhtiyacı		
		Bütçe	Bütçe Dışı	Toplam
1	Kitap Alımı (PH 1.7.1)	302.500	0	302.500
2	Basılı Süreli Yayın Alımı (PH 1.7.1)	86.500	0	86.500
3	Veri Tabanı Aboneliği (PH 1.7.1)	535.000	0	535.000
<b>Genel Toplam</b>		<b>924.000</b>	<b>0</b>	<b>924.000</b>

## PERFORMANS HEDEFİ TABLOSU

<b>İdare Adı</b>	38.36 - MERSİN ÜNİVERSİTESİ
------------------	-----------------------------

<b>Amaç</b>	Eğitim ve Öğretim Niteliği ve Alt Yapısının Geliştirilmesi.
<b>Hedef</b>	Akademik personel sayısının 1440'a, idari personel sayısının 950'ye ulaşacağı varsayımı üzerinden; 2007 yılı itibarıyla 13.587 m2 olan akademik personel ofis alanı ve 8.145 m2 olan idari personel ofis alanının 2012 yılı sonuna kadar toplam 23.440 m2'ye ulaştırılması hedeflenmektedir.

<b>Performans Hedefi</b>	<b>2012 yılında personel başına düşen ofis alanının artırılması hedeflenmektedir.</b>
--------------------------	---

Performans Göstergeleri	Ölçü Birim	2010	2011	2012
1 Personel Başına Düşen Ofis Alanı (m2)	Metrekare	11,27	10,97	12,95
Toplam Ofis Alanı / Toplam Personel Sayısı				

Faaliyetler	Kaynak İhtiyacı		
	Bütçe	Bütçe Dışı	Toplam
1 Derslik ve Merkezi Bilimler İnşaatı (PH 1.9.1)	3.389.000	0	3.389.000
2 Mühendislik Fakültesi İnşaatı (PH 1.9.1)	630.000	0	630.000
<b>Genel Toplam</b>	<b>4.019.000</b>	<b>0</b>	<b>4.019.000</b>

## PERFORMANS HEDEFİ TABLOSU

<b>İdare Adı</b>	38.36 - MERSİN ÜNİVERSİTESİ
------------------	-----------------------------

<b>Amaç</b>	Üniversitemiz Gelirlerinin Arttırılması, Çeşitlendirilmesi ve Kaynak Kullanım Etkinliğinin Sağlanması.
<b>Hedef</b>	Öğretim elemanlarınca kamu ve özel sektör kuruluşlarına verilen hizmet içi eğitim ve danışmanlık hizmetleri, birimlerce gerçekleştirilen proje üretimi ve sertifika programlarının çeşitlendirilerek çoğaltılması sağlanacaktır.

<b>Performans Hedefi</b>	<b>2012 yılında Üniversitemiz dışına verilen eğitim kursu ve danışmanlık hizmeti sayısının arttırılması hedeflenmektedir.</b>
--------------------------	---

Performans Göstergeleri		Ölçü Birim	2010	2011	2012
1	Kamu ve Özel Sektör Kuruluşlarına Verilen Danışmanlık Hizmeti Sayısı	Sayı	8	25	27
Verilen Danışmanlık Hizmeti Sayısı					
2	Kamu ve Özel Sektör Kuruluşlarına Verilen Eğitim Kursu Sayısı	Sayı	83	186	207
Verilen Eğitim Kursu Sayısı					

Faaliyetler		Kaynak İhtiyacı		
		Bütçe	Bütçe Dışı	Toplam
1	Eğitim Kursu Faaliyeti (PH 2.6.1)	430.000	4.000	434.000
2	Danışmanlık Hizmeti Faaliyeti (PH 2.6.1)	8.000	2.000	10.000
<b>Genel Toplam</b>		<b>438.000</b>	<b>6.000</b>	<b>444.000</b>

## PERFORMANS HEDEFİ TABLOSU

<b>İdare Adı</b>	38.36 - MERSİN ÜNİVERSİTESİ
------------------	-----------------------------

<b>Amaç</b>	Üniversitemiz Yerleşkelerinin Fiziki Altyapılarının Geliştirilmesi ve Etkin Kullanımının Sağlanması.
<b>Hedef</b>	Yerleşkeler ve diğer birimlerin yollarının ve kaldırımlarının yapılması, yağmur suyu drenajı, aydınlatma, trafik işaretleri, bisiklet yolları ve park yerlerinin yapılması, otopark alanlarının genişletilmesi ve bedensel engellilerin kullanımına elverişli hale getirilmesi 2012 yılı sonuna kadar tamamlanacaktır.

<b>Performans Hedefi</b>	2012 yılında kampuslarımızda yer alan binaların fiziksel engellilerin kullanımına elverişli hale getirilmesi hedeflenmektedir.
--------------------------	--

Performans Göstergeleri		Ölçü Birim	2010	2011	2012
1	Fiziksel Engellilere Göre Düzenlenen Alan Oranı	Yüzde	3	20	100
Fiziksel Engellilere Göre Düzenlenen Alan Oranı					

Faaliyetler		Kaynak İhtiyacı		
		Bütçe	Bütçe Dışı	Toplam
1	Kampus Altyapısı Düzenleme Faaliyeti (PH 3.1.1)	106.000	0	106.000
<b>Genel Toplam</b>		<b>106.000</b>	<b>0</b>	<b>106.000</b>

## PERFORMANS HEDEFİ TABLOSU

<b>İdare Adı</b>	38.36 - MERSİN ÜNİVERSİTESİ
------------------	-----------------------------

<b>Amaç</b>	Üniversitemiz Yerleşkelerinin Fiziki Altyapılarının Geliştirilmesi ve Etkin Kullanımının Sağlanması.
<b>Hedef</b>	Üniversiteye ait tüm birimlerin internet altyapısı ile birbirine bağlanması, kablosuz internet kullanım olanağının üniversitenin tüm birimlerinde oluşturularak verimli bir biçimde çalışması 2012 yılı sonuna kadar sağlanacaktır.

<b>Performans Hedefi</b>	<b>2012 yılında internet altyapısının geliştirilmesi ve kullanımda olan bilgisayar sayısının artırılması hedeflenmektedir.</b>
--------------------------	--

Performans Göstergeleri		Ölçü Birim	2010	2011	2012
1	Toplam Bilgisayar Sayısı	Sayı	5.168	6.730	7.000
Toplam Bilgisayar Sayısı					
2	İnternet Altyapısı Fiziki Gerçekleşme Oranı (%)	Yüzde	75	78	80
İnternet Altyapısı Fiziki Gerçekleşme Oranı (%)					

Faaliyetler		Kaynak İhtiyacı		
		Bütçe	Bütçe Dışı	Toplam
1	Bilgisayar Donanım Temini (PH 3.4.1)	451.700	9.500	461.200
<b>Genel Toplam</b>		<b>451.700</b>	<b>9.500</b>	<b>461.200</b>

## PERFORMANS HEDEFİ TABLOSU

<b>İdare Adı</b>	38.36 - MERSİN ÜNİVERSİTESİ
<b>Amaç</b>	Üniversitemiz Yerleşkelerinin Fiziki Altyapılarının Geliştirilmesi ve Etkin Kullanımının Sağlanması.
<b>Hedef</b>	2007 yılı itibarıyla 49.786 m2 olan spor alanının %50, 45.214 m2 olan rekreasyon alanlarının %50 artırılması ve 3.500 m2 ek yemekhane alanı ve 2.500 m2'de ek kantin-kafeterya alanının 2012 yılı sonuna kadar tamamlanması hedeflenmektedir.
<b>Performans Hedefi</b>	<b>2012 yılında spor alanlarımızın artırılması ve spor tesislerimizin hizmet kalitesinin yükseltilmesi hedeflenmektedir.</b>

Performans Göstergeleri		Ölçü Birim	2010	2011	2012
1	Toplam Kapalı Spor Alanı (m2)	Metrekare	14.198	14.198	20.470
Toplam Kapalı Spor Alanı (m2)					
2	Toplam Açık Spor Alanı (m2)	Metrekare	49.470	48.970	48.970
Toplam Açık Spor Alanı (m2)					

Faaliyetler		Kaynak İhtiyacı		
		Bütçe	Bütçe Dışı	Toplam
1	Koşu Pisti İnşaatı (PH 3.6.1)	1.900.000	0	1.900.000
2	Çok Amaçlı Spor Sahası Yapımı (3.6.1)	35.000	0	35.000
3	Konuk Evi İnşaatı (PH 3.6.1)	59.500	0	59.500
<b>Genel Toplam</b>		<b>1.994.500</b>	<b>0</b>	<b>1.994.500</b>



## PERFORMANS HEDEFİ TABLOSU

<b>İdare Adı</b>	38.36 - MERSİN ÜNİVERSİTESİ
<b>Amaç</b>	Ulusal ve Uluslararası Eğitim, Araştırma ve Diğer Kuruluşlar ile İşbirliğinin
<b>Hedef</b>	Ulusal ve uluslararası eğitim kurumları ile işbirliği yapılarak öğrenci ve öğretim elemanı değişim programları geliştirilerek, 2012 yılı sonunda değişimden faydalanan öğrenci sayısının yılda 1000, öğretim elemanı sayısının yılda 100'e, ikili anlaşma sayısının ise 75'e çıkarılması hedeflenmektedir.

<b>Performans Hedefi</b>	<b>2012 yılında değişimden yararlanan öğrenci sayısı, öğretim elemanı sayısı ve işbirliği anlaşması yapılan kuruluş sayısının artırılması hedeflenmektedir.</b>
--------------------------	---

Performans Göstergeleri		Ölçü Birim	2010	2011	2012
1	İşbirliği Yapılan Kuruluş Sayısı (Uluslararası)	Sayı	76	83	88
İşbirliği Yapılan Kuruluş Sayısı (Uluslararası)					
2	Değişim Programlarıyla Giden Öğrenci Sayısı (Uluslararası-Yıllık)	Sayı	63	45	75
Değişim Programlarıyla Giden Öğrenci Sayısı (Uluslararası-Yıllık)					
3	Değişim Programlarıyla Gelen Öğrenci Sayısı (Uluslararası-Yıllık)	Sayı	11	2	15
Değişim Programlarıyla Gelen Öğrenci Sayısı (Uluslararası-Yıllık)					
4	Değişim Programlarıyla Giden Öğretim Elemanı Sayısı (Uluslararası-Yıllık)	Sayı	11	10	20
Değişim Programlarıyla Giden Öğretim Elemanı Sayısı (Uluslararası-Yıllık)					
5	Değişim Programlarıyla Gelen Öğretim Elemanı Sayısı (Uluslararası-Yıllık)	Sayı	5	3	10
Değişim Programlarıyla Gelen Öğretim Elemanı Sayısı (Uluslararası-Yıllık)					
6	İşbirliği Yapılan Kurum Sayısı (Ulusal)	Sayı	42	58	62
İşbirliği Yapılan Kurum Sayısı (Ulusal)					
7	Değişim Programlarıyla Giden Öğrenci Sayısı (Ulusal-Yıllık)	Sayı	11	27	16
Değişim Programlarıyla Giden Öğrenci Sayısı (Ulusal-Yıllık)					
8	Değişim Programlarıyla Gelen Öğrenci Sayısı (Ulusal-Yıllık)	Sayı	11	103	76
Değişim Programlarıyla Gelen Öğrenci Sayısı (Ulusal-Yıllık)					
9	Değişim Programlarıyla Giden Öğretim Elemanı Sayısı (Ulusal-Yıllık)	Sayı	0	0	0
Değişim Programlarıyla Giden Öğretim Elemanı Sayısı (Ulusal-Yıllık)					
10	Değişim Programlarıyla Gelen Öğretim Elemanı Sayısı (Ulusal-Yıllık)	Sayı	0	0	0
Değişim Programlarıyla Gelen Öğretim Elemanı Sayısı (Ulusal-Yıllık)					

Faaliyetler		Kaynak İhtiyacı		
		Bütçe	Bütçe Dışı	Toplam
1	Kurum ve Kuruluşlarla İşbirliği Faaliyeti (PH 4.1.1)	5.900	0	5.900
2	Eğitim Değişim Programları Tanıtım Faaliyetleri (PH 4.1.1)	45.200	0	45.200
3	Değişim Programları Faaliyetleri (PH 4.1.1)	22.100	0	22.100
<b>Genel Toplam</b>		<b>73.200</b>	<b>0</b>	<b>73.200</b>

## PERFORMANS HEDEFİ TABLOSU

<b>İdare Adı</b>		38.36 - MERSİN ÜNİVERSİTESİ
<b>Amaç</b>	İnsan Kaynaklarının Nicelik ve Nitelik Olarak Etkinliğini ve Çalışanların Kurum İçi Memnuniyetini Yükselterek Motivasyonlarını Arttırmak.	
<b>Hedef</b>	Öğretim elemanlarının ulusal ve uluslararası toplantılara, yurtiçi ve yurtdışı eğitim ve araştırma programlarına katılımlarının desteklenerek motivasyonlarının artırılması için gerekli çalışmalar yapılacaktır.	
<b>Performans Hedefi</b>	2012 yılında öğretim elemanlarının ulusal ve uluslararası bilimsel toplantılara katılımlarının desteklenerek motivasyonlarının artırılması hedeflenmektedir.	

Performans Göstergeleri		Ölçü Birim	2010	2011	2012
1	Uluslararası Bilimsel Toplantılara Katılan Öğretim Elemanı Sayısı (Yıllık)	Sayı	73	223	287
Uluslararası Bilimsel Toplantılara Katılan Öğretim Elemanı Sayısı (Yıllık)					
2	Ulusal Bilimsel Toplantılara Katılan Öğretim Elemanı Sayısı (Yıllık)	Sayı	165	558	613
Ulusal Bilimsel Toplantılara Katılan Öğretim Elemanı Sayısı (Yıllık)					
3	Katılınan Uluslar Arası Toplantı Sayısı	Sayı	151	270	316
Katılınan Uluslar Arası Toplantı Sayısı					
4	Katılınan Ulusal Toplantı Sayısı	Sayı	397	807	823
Katılınan Ulusal Toplantı Sayısı					

Faaliyetler		Kaynak İhtiyacı		
		Bütçe	Bütçe Dışı	Toplam
1	Bilimsel Toplantılara Katılım Faaliyeti (PH 5.3.1)	654.000	30.000	684.000
<b>Genel Toplam</b>		<b>654.000</b>	<b>30.000</b>	<b>684.000</b>

## PERFORMANS HEDEFİ TABLOSU

<b>İdare Adı</b>	38.36 - MERSİN ÜNİVERSİTESİ
<b>Amaç</b>	Mezunlarımızın ve Öğrencilerimizin Kurum Aidiyet Duygusunun Geliştirilmesi.
<b>Hedef</b>	Öğrencilere sunulan eğitim-öğretim ve sosyal hizmetlerin iyileştirilmesi ve memnuniyet düzeyinin 2012 yılı sonuna kadar en az %70 oranına ulaşması sağlanacaktır.
<b>Performans Hedefi</b>	<b>2012 yılında öğrencilere verilen sosyal, kültürel ve sportif hizmetlerin kalitesinin artırılması hedeflenmektedir.</b>

Performans Göstergeleri		Ölçü Birim	2010	2011	2012
1	Sosyal, Kültürel ve Spor Hizmetleri Alanları Öğrenci Memnuniyet Oranı	Oran	55	55	50
Sosyal, Kültürel ve Spor Hizmetleri Alanları Öğrenci Memnuniyet Oranı					

Faaliyetler		Kaynak İhtiyacı		
		Bütçe	Bütçe Dışı	Toplam
1	Yemekhane Donanım Bakım ve Onarımı (PH 6.7.1)	275.000	0	275.000
2	Yemekhane Tefrişatı Temini (PH 6.7.1)	450.000	0	450.000
3	Yemek Hizmetinin İyileştirilmesi (PH 6.7.1)	3.777.000	0	3.777.000
4	Öğrenci Yurdu Donanım Bakım Onarımı (PH 6.7.1)	50.000	0	50.000
5	Öğrenci Yurdu Tefrişatı Yenilemesi (PH 6.7.1)	195.500	0	195.500
6	Akran Rehberliği Programı (PH 6.7.1)	68.000	0	68.000
<b>Genel Toplam</b>		<b>4.815.500</b>	<b>0</b>	<b>4.815.500</b>

## PERFORMANS HEDEFİ TABLOSU

<b>İdare Adı</b>	38.36 - MERSİN ÜNİVERSİTESİ
<b>Amaç</b>	Ülkemizin ve Dünyanın Değişen Şartlarını Dikkate Alarak, Araştırma Kalitesini Arttırmak Suretiyle, Bölgesel, Ulusal ve Uluslararası Sorunların Çözümüne Bilgi ve Teknolojik Katkı Sağlamak.
<b>Hedef</b>	Üniversitemizde araştırma potansiyelinin artırılabilmesi için, Üniversite dışı kaynaklardan elde edilen araştırma projesi finansmanının her yıl %10 düzeyinde artırılması için gerekli çalışmalar yapılacaktır.
<b>Performans Hedefi</b>	<b>2012 yılında öğretim üyesi başına düşen DPT, TÜBİTAK ve diğer kamu finanslı proje sayısının artırılması hedeflenmektedir.</b>

Performans Göstergeleri		Ölçü Birim	2010	2011	2012
1	Öğretim Üyesi Başına Düşen DPT, TÜBİTAK ve Diğer Kamu Finanslı Proje Sayısı (Birikimli)	Sayı	0,12	0,14	0,18
DPT, TÜBİTAK ve Diğer Kamu Finanslı Proje Sayısı / Toplam Öğretim Üyesi Sayısı (Birikimli)					

Faaliyetler		Kaynak İhtiyacı		
		Bütçe	Bütçe Dışı	Toplam
1	Araştırma-Geliştirme Faaliyeti (PH 7.4.1)	225.000	0	225.000
<b>Genel Toplam</b>		<b>225.000</b>	<b>0</b>	<b>225.000</b>

## PERFORMANS HEDEFİ TABLOSU

<b>İdare Adı</b>	38.36 - MERSİN ÜNİVERSİTESİ
<b>Amaç</b>	Ülkemizin ve Dünyanın Değişen Şartlarını Dikkate Alarak, Araştırma Kalitesini Arttırmak Suretiyle, Bölgesel, Ulusal ve Uluslararası Sorunların Çözümüne Bilgi ve Teknolojik Katkı Sağlamak.
<b>Hedef</b>	Üniversitemizde araştırma potansiyelinin artırılabilmesi için, Üniversite dışı kaynaklardan elde edilen araştırma projesi finansmanının her yıl %10 düzeyinde artırılması için gerekli çalışmalar yapılacaktır.
<b>Performans Hedefi</b>	<b>2012 yılında Üniversitemizin özgelirlerinden karşılanan araştırma projesi sayısının artırılması hedeflenmektedir.</b>

Performans Göstergeleri	Ölçü Birim	2010	2011	2012
1 Özgelirlerden Karşılanan Bilimsel Araştırma Projesi Sayısı (Birikimli)	Sayı	1.259	1.432	1.800
Özgelirlerden Karşılanan Bilimsel Araştırma Projesi Sayısı (Birikimli)				

Faaliyetler	Kaynak İhtiyacı		
	Bütçe	Bütçe Dışı	Toplam
1 Araştırma-Geliştirme Faaliyeti (PH 7.4.2)	4.911.000	0	4.911.000
<b>Genel Toplam</b>	<b>4.911.000</b>	<b>0</b>	<b>4.911.000</b>

## PERFORMANS HEDEFİ TABLOSU

<b>İdare Adı</b>	38.36 - MERSİN ÜNİVERSİTESİ
------------------	-----------------------------

<b>Amaç</b>	Ülkemizin ve Dünyanın Değişen Şartlarını Dikkate Alarak, Araştırma Kalitesini Arttırmak Suretiyle, Bölgesel, Ulusal ve Uluslararası Sorunların Çözümüne Bilgi ve Teknolojik Katkı Sağlamak.
<b>Hedef</b>	Son beş yıl (2002-2006) için öğretim üyesi başına ortalama 0,60 olan SCI, SSCI ve AHCI indekslerine giren Mersin Üniversitesi adresli bilimsel yayın sayısı oranı, 2012 yılı sonuna kadar 0,8'e çıkarılacaktır.

<b>Performans Hedefi</b>	<b>2012 yılında öğretim üyesi başına düşen; SCI, SSCI ve AHCI indekslerine giren dergilerde yayımlanan Mersin Üniversitesi adresli bilimsel yayın sayısının artırılması hedeflenmektedir.</b>
--------------------------	---

Performans Göstergeleri		Ölçü Birim	2010	2011	2012
1	Öğretim Üyesi Başına, İndeksli Dergilerde Yayımlanan Yayın Sayısı (Yıllık)	Sayı	0,38	0,60	0,57
İndeksli Dergilerde Yayımlanan Yayın Sayısı / Toplam Öğretim Üyesi Sayısı (Yıllık)					
2	Öğretim Üyesi Başına Düşen Atıf Sayısı (Birikimli)	Sayı	23,70	27,94	26,98
Toplam Atıf Sayısı / Toplam Öğretim Üyesi Sayısı (Birikimli)					

Faaliyetler		Kaynak İhtiyacı		
		Bütçe	Bütçe Dışı	Toplam
1	Bilimsel Yayın Faaliyeti (PH 7.8.1)	7.607.024	30.000	7.637.024
<b>Genel Toplam</b>		<b>7.607.024</b>	<b>30.000</b>	<b>7.637.024</b>

<b>Stratejik Amaç 1</b>
Eğitim ve Öğretim Niteliği ve Alt Yapısının Geliştirilmesi.
<b>Stratejik Hedef 2</b>
Üniversitemizde eğitim-öğretim faaliyeti olan her anabilim dalı, doktora programı açabilecek düzeye ulaştırılacak, toplumun ve sanayinin ihtiyaç duyduğu nitelikte işgücü ve girişimci yetiştirme çabaları 2012 yılı sonuna kadar arttırılacaktır.
<b>Performans Hedefi 1</b>
2012 yılında lisans üstü programların çeşitliliğinin ve bu programlara devam eden öğrenci sayısının arttırılması hedeflenmektedir.
<b>Performans Hedefinin Belirlenmesinin Nedenleri</b>
<i>Lisansüstü programlarında okuyan öğrenci sayısı, lisans ve önlisans programlarında okuyan öğrenci sayısına göre oldukça düşüktür. Üniversitemizde eğitim öğretim faaliyetinde bulunan bazı bölümlerimizde henüz lisansüstü programlar açılmamıştır. AR-GE faaliyetlerinde bulunmak ve öğretim üyesi ihtiyacını karşılamak üzere araştırmacı sayısının arttırılması amacıyla lisansüstü programların açılmasına ihtiyaç duyulmaktadır.</i>
<b>Performans Göstergeleri</b>
✓ Yüksek Lisans Program Oranı
✓ Doktora Program Oranı
✓ Yüksek Lisans Öğrenci Oranı
✓ Doktora Öğrenci Oranı
<b>Performans Göstergelerinin Belirlenmesinin Nedenleri</b>
<i>İlgili performans hedefine ulaşıp ulaşılmadığının tespitinin ancak bu göstergelerle ölçülebilir olması.</i>

<b>Stratejik Amaç 1</b>
Eğitim ve Öğretim Niteliği ve Alt Yapısının Geliştirilmesi.
<b>Stratejik Hedef 3</b>
Eğitim-öğretimle ilgili altyapıyı güçlendirmek için 2007 itibariyle 19.691 m2 olan mevcut derslik alanları 2012 yılı sonuna kadar %40 arttırılacaktır.
<b>Performans Hedefi 2</b>
2012 yılında öğrenci başına düşen derslik alanlarının arttırılması hedeflenmektedir.
<b>Performans Hedefinin Belirlenmesinin Nedenleri</b>
<i>Her bir programdaki öğrenci kontenjanlarının önümüzdeki yıllarda artacağı varsayılarak, bazı dersliklerinin kapasitelerinin arttırılması, onarılması veya yeni dersliklerin oluşturulmasına ihtiyaç duyulmaktadır.</i>
<b>Performans Göstergeleri</b>
✓ Öğrenci Başına Düşen Derslik Alanı (m2)
<b>Performans Göstergelerinin Belirlenmesinin Nedenleri</b>
<i>İlgili performans hedefine ulaşıp ulaşılmadığının tespitinin ancak bu göstergelerle ölçülebilir olması.</i>

<b>Stratejik Amaç 1</b>
Eğitim ve Öğretim Niteliği ve Alt Yapısının Geliştirilmesi.
<b>Stratejik Hedef 4</b>
Eğitim-öğretimle ilgili altyapıyı güçlendirmek için 2007 itibarıyla 14.731 m2 olan mevcut uygulama alanları 2012 yılı sonuna kadar %40 arttırılacaktır.
<b>Performans Hedefi 3</b>
2012 yılında öğrenci başına düşen uygulama alanlarının arttırılması hedeflenmektedir.
<b>Performans Hedefinin Belirlenmesinin Nedenleri</b>
<i>Her bir programdaki öğrenci kontenjanlarının önümüzdeki yıllarda artacağı varsayılarak, bazı laboratuvar, atölye ve benzeri uygulama alanlarının kapasitelerinin arttırılması, onarılması veya yeni dersliklerin oluşturulmasına ihtiyaç duyulmaktadır.</i>
<b>Performans Göstergeleri</b>
✓ Öğrenci Başına Düşen Uygulama Alanı (m2)
<b>Performans Göstergelerinin Belirlenmesinin Nedenleri</b>
<i>İlgili performans hedefine ulaşıp ulaşılmadığının tespitinin ancak bu göstergelerle ölçülebilir olmasıdır.</i>

<b>Stratejik Amaç 1</b>
Eğitim ve Öğretim Niteliği ve Alt Yapısının Geliştirilmesi.
<b>Stratejik Hedef 5</b>
Öğrenci uygulama alanları ve dersliklerin en az %80'i 2012 yılı sonuna kadar çağdaş eğitimin gerektirdiği eğitim-öğretim teknolojileri standartlarına kavuşturulacaktır.
<b>Performans Hedefi 4</b>
2012 yılında çağdaş eğitimin gerektirdiği eğitim-öğretim teknolojileri standartları yönünden eksiklikleri bulunan derslik alanlarının azaltılması hedeflenmektedir.
<b>Performans Hedefinin Belirlenmesinin Nedenleri</b>
<i>Eğitim-öğretim niteliğinde beklenen düzeye ulaşmak amacıyla; çağdaş eğitimin gerektirdiği Eğitim-Öğretim Donanımı Standartları gereğince Bilgi teknolojileri (Bilgisayar, akıllı tahta, internet, projeksiyon cihazı, film/vido göstericisi, video-konferans gibi) ile donatılmış derslik sayısının arttırılması ve mevcut dersliklerin de bu düzeye ulaştırılması gerekmektedir.</i>
<b>Performans Göstergeleri</b>
✓ Projeksiyon Sistemi Bulunan Derslik Oranı
✓ İnternet Bulunan Derslik Oranı
✓ Video-Konferans Sistemi Bulunan Derslik Oranı
<b>Performans Göstergelerinin Belirlenmesinin Nedenleri</b>
<i>Bilgi teknolojileri yönünden derslik sayısının arttırılmasının izlenmesi amaçlanmaktadır.</i>



<b>Stratejik Amaç 1</b>
Eğitim ve Öğretim Niteliği ve Alt Yapısının Geliştirilmesi.
<b>Stratejik Hedef 6</b>
Sağlık alanında eğitim-öğretim veren akademik birimlerimizdeki öğrenci uygulama alanları durumundaki Sağlık Araştırma ve Uygulama Merkezi'nin (Hastanesi) halen inşaatı devam eden Merkez yerleşkedeki binaları tam donanımlı olarak 2012 yılı sonuna kadar hizmete açılacaktır.
<b>Performans Hedefi 5</b>
2012 yılında Üniversitemiz tarafından verilen sağlık hizmetlerinin kapasitesinin artırılması, nitelik ve hızının korunması ve devam eden Hastane inşaatının tamamlanması hedeflenmektedir.
<b>Performans Hedefinin Belirlenmesinin Nedenleri</b>
<i>Öğrencilerimize, çalışanlarımıza ve bölge insanına daha nitelikli ve hızlı sağlık hizmeti sunulması amaçlanmaktadır.</i>
<b>Performans Göstergeleri</b>
✓ Ayaktan Hasta Sayısı
✓ Gerçekleştirilen Ameliyat Sayısı (Yıllık)
✓ Hastanın Ortalama Kalış Süresi
✓ Yatak İşgal Oranı
✓ Taburcu Olan Hasta Sayısı (Yıllık)
✓ Hasta Memnuniyet Oranı
✓ Hastane İnşaatı Fiziki Gerçekleşme Oranı
<b>Performans Göstergelerinin Belirlenmesinin Nedenleri</b>
<i>İlgili performans hedefine ulaşıp ulaşılmadığının tespitinin ancak bu göstergelerle ölçülebilir olmasıdır.</i>

<b>Stratejik Amaç 1</b>
Eğitim ve Öğretim Niteliği ve Alt Yapısının Geliştirilmesi.
<b>Stratejik Hedef 7</b>
Üniversite Merkez Kütüphanesini; eğitim-öğretim-araştırmaya yönelik olarak güçlendirmek amacıyla, projesi yapılmış 7.000 m2 toplam kapalı alanı olacak şekilde, içerisinde 100.000 kitap bulunan ve çeşitli veri tabanına abone olan bir yapının 2012 yılına kadar tamamlanacaktır.
<b>Performans Hedefi 6</b>
2012 yılında kütüphanenin eğitim-öğretim ve araştırma ihtiyaçlarını karşılayacak şekilde güçlendirilmesi planlanmaktadır.
<b>Performans Hedefinin Belirlenmesinin Nedenleri</b>
<i>Kütüphanede mevcut olan altyapı imkânlarının eğitim-öğretim ve araştırma ihtiyaçlarını karşılayacak şekilde artırılması hedeflenmektedir.</i>
<b>Performans Göstergeleri</b>
✓ Abone Olunan Veritabanı Sayısı
✓ Basılı Kitap Sayısı
✓ Elektronik Kitap Sayısı
✓ Kullanıcı Memnuniyet Oranı
✓ Kütüphane Ziyaretçi Sayısı (Yıllık-Online)
✓ Kütüphane Ziyaretçi Sayısı (Yıllık-Yerinde)
✓ Öğrenci Başına Düşen Kitap Sayısı
✓ Toplam Kitap Sayısı
<b>Performans Göstergelerinin Belirlenmesinin Nedenleri</b>
<i>İlgili performans hedefine ulaşıp ulaşılmadığının tespitinin ancak bu göstergelerle ölçülebilir olmasıdır.</i>

<b>Stratejik Amaç 1</b>
Eğitim ve Öğretim Niteliği ve Alt Yapısının Geliştirilmesi.
<b>Stratejik Hedef 9</b>
Akademik personel sayısının 1440'a, idari personel sayısının 950'ye ulaşacağı varsayımı üzerinden; 2007 yılı itibariyle 13.587 m2 olan akademik personel ofis alanı ve 8.145 m2 olan idari personel ofis alanının 2012 yılı sonuna kadar toplam 23.440 m2'ye ulaştırılması hedeflenmektedir.
<b>Performans Hedefi 7</b>
2012 yılında personel başına düşen ofis alanının artırılması hedeflenmektedir.
<b>Performans Hedefinin Belirlenmesinin Nedenleri</b>
<i>Gerek akademik personel ve gerekse de idari personelin faaliyetlerinin etkin ve verimli bir şekilde yürütülmesi amacıyla kullanılan ofislerin standartlara uygun hale getirilmesi gerekmektedir.</i>
<b>Performans Göstergeleri</b>
✓ Personel Başına Düşen Ofis Alanı (m2)
<b>Performans Göstergelerinin Belirlenmesinin Nedenleri</b>
<i>Personelin ofis ihtiyacının belirlenmesi ve iyileştirmelerin izlenmesi amaçlanmaktadır.</i>

<b>Stratejik Amaç 2</b>
Üniversitemiz Gelirlerinin Arttırılması, Çeşitlendirilmesi ve Kaynak Kullanım Etkinliğinin Sağlanması.
<b>Stratejik Hedef 6</b>
Öğretim elemanlarınca kamu ve özel sektör kuruluşlarına verilen hizmet içi eğitim ve danışmanlık hizmetleri, birimlerce gerçekleştirilen proje üretimi ve sertifika programlarının çeşitlendirilerek çoğaltılması sağlanacaktır.
<b>Performans Hedefi 9</b>
2012 yılında Üniversitemiz dışına verilen eğitim kursu ve danışmanlık hizmeti sayısının arttırılması hedeflenmektedir.
<b>Performans Hedefinin Belirlenmesinin Nedenleri</b>
<i>Üniversitemizin vizyonu arasında topluma hizmet yer almaktadır. Bu amaçla bölgede ihtiyaç duyulan çeşitli alanlarda kurslar düzenlemek ve danışmanlık hizmeti verilmesi planlanmaktadır. Üniversite-sanayi, Üniversite-kamu ve Üniversite-toplum arasındaki ilişkilerin arttırılması ve öz kaynakların arttırılması hedeflenmektedir.</i>
<b>Performans Göstergeleri</b>
✓ Kamu ve Özel Sektör Kuruluşlarına Verilen Danışmanlık Hizmeti Sayısı
✓ Kamu ve Özel Sektör Kuruluşlarına Verilen Eğitim Kursu Sayısı
<b>Performans Göstergelerinin Belirlenmesinin Nedenleri</b>
<i>Alınan ve verilen hizmet ve danışmanlığının nesnel olarak ölçülmesi ve bundan sonra arzu edilen hizmetlerin belirlenmesi amaçlanmaktadır.</i>

<b>Stratejik Amaç 3</b>
Üniversitemiz Yerleşkelerinin Fiziki Altyapılarının Geliştirilmesi ve Etkin Kullanımının Sağlanması.
<b>Stratejik Hedef 1</b>
Yerleşkeler ve diğer birimlerin yollarının ve kaldırımlarının yapılması, yağmur suyu drenajı, aydınlatma, trafik işaretleri, bisiklet yolları ve park yerlerinin yapılması, otopark alanlarının genişletilmesi ve bedensel engellilerin kullanımına elverişli hale getirilmesi 2012 yılı sonuna kadar tamamlanacaktır.
<b>Performans Hedefi 10</b>
2012 yılında kampuslarımızda yer alan binaların fiziksel engellilerin kullanımına elverişli hale getirilmesi hedeflenmektedir.
<b>Performans Hedefinin Belirlenmesinin Nedenleri</b>
<i>Üniversitemiz ana yerleşkesinde yapılan düzenlemeler ile açık alanlarda fiziksel engelli bireylerin bina ve sosyal alanlara ulaşması nispetten kolaylaştırılmasına rağmen diğer kampus ve birimlerimizdeki çevre ve binaların mutlaka elverişli hale getirilmesi için gerekli düzenlemelere ihtiyaç duyulmaktadır.</i>
<b>Performans Göstergeleri</b>
✓ Fiziksel Engellilere Göre Düzenlenen Alan Oranı
<b>Performans Göstergelerinin Belirlenmesinin Nedenleri</b>
<i>İlgili performans hedefine ulaşıp ulaşılmadığının tespitinin ancak bu göstergelerle ölçülebilir olmasıdır.</i>

<b>Stratejik Amaç 3</b>
Üniversitemiz Yerleşkelerinin Fiziki Altyapılarının Geliştirilmesi ve Etkin Kullanımının Sağlanması.
<b>Stratejik Hedef 4</b>
Üniversiteye ait tüm birimlerin internet altyapısı ile birbirine bağlanması, kablosuz internet kullanım olanağının üniversitenin tüm birimlerinde oluşturularak verimli bir biçimde çalışması 2012 yılı sonuna kadar sağlanacaktır.
<b>Performans Hedefi 11</b>
2012 yılında internet altyapısının geliştirilmesi ve kullanımda olan bilgisayar sayısının arttırılması hedeflenmektedir.
<b>Performans Hedefinin Belirlenmesinin Nedenleri</b>
<i>Eğitim-öğretim, araştırma ve bilgiye ulaşmada internete ulaşma ve kullanıcı sayısının arttırılması hedeflenmektedir. Kütüphanecilik hizmeti, öğrenci işleri hizmetleri ve veri tabanlarına ulaşma gibi kolayların sağlanmasında bilgisayar sayısının arttırılması ve kullanıcı sayısının arttırılması hedeflenmektedir.</i>
<b>Performans Göstergeleri</b>
✓ Toplam Bilgisayar Sayısı
✓ İnternet Altyapısı Fiziki Gerçekleşme Oranı (%)
<b>Performans Göstergelerinin Belirlenmesinin Nedenleri</b>
<i>Öğrenci ve personel başına düşen bilgisayar sayısı ve internet kullanımının belirlenmesi ve hedeflere ulaşımın saptanması amaçlanmaktadır.</i>

<b>Stratejik Amaç 3</b>
Üniversitemiz Yerleşkelerinin Fiziki Altyapılarının Geliştirilmesi ve Etkin Kullanımının Sağlanması.
<b>Stratejik Hedef 6</b>
2007 yılı itibarıyla 49.786 m2 olan spor alanının %50, 45.214 m2 olan rekreasyon alanlarının %50 arttırılması ve 3.500 m2 ek yemekhane alanı ve 2.500 m2'de ek kantin-kafeterya alanının 2012 yılı sonuna kadar tamamlanması hedeflenmektedir.
<b>Performans Hedefi 12</b>
2012 yılında spor alanlarımızın arttırılması ve spor tesislerimizin hizmet kalitesinin yükseltilmesi hedeflenmektedir.
<b>Performans Hedefinin Belirlenmesinin Nedenleri</b>
<i>Hâlihazırda bulunan spor ve sosyal alanlar hızla büyüyen Üniversitemize cevap verememektedir. Bu alanların arttırılması ve daha fazla kişinin yararlandırılması planlanmaktadır.</i>
<b>Performans Göstergeleri</b>
✓ Toplam Kapalı Spor Alanı (m2)
✓ Toplam Açık Spor Alanı (m2)
<b>Performans Göstergelerinin Belirlenmesinin Nedenleri</b>
<i>İlgili performans hedefine ulaşıp ulaşılmadığının tespitinin ancak bu göstergelerle ölçülebilir olmasıdır.</i>

<b>Stratejik Amaç 4</b>
Ulusal ve Uluslararası Eğitim, Araştırma ve Diğer Kuruluşlar ile İşbirliğinin Arttırılması.
<b>Stratejik Hedef 1</b>
Ulusal ve uluslararası eğitim kurumları ile işbirliği yapılarak öğrenci ve öğretim elemanı değişim programları geliştirilerek, 2012 yılı sonunda değişimden faydalanan öğrenci sayısının yılda 1000, öğretim elemanı sayısının yılda 100'e, ikili anlaşma sayısının ise 75'e çıkarılması hedeflenmektedir.
<b>Performans Hedefi 13</b>
2012 yılında değişimden yararlanan öğrenci sayısı, öğretim elemanı sayısı ve işbirliği anlaşması yapılan kuruluş sayısının arttırılması hedeflenmektedir.
<b>Performans Hedefinin Belirlenmesinin Nedenleri</b>
<i>Hâlihazırda değişim programından yararlanan öğrenci ve öğretim elemanı sayısını artmasına rağmen yeteri düzeyde değildir. Bu amaçla; henüz anlaşma yapılmamış bölüm sayısının arttırılması veya yeni anlaşmalar yapılmasının sağlanması için gerekli çalışmalar sürdürülecektir.</i>
<b>Performans Göstergeleri</b>
✓ İşbirliği Yapılan Kuruluş Sayısı (Uluslararası)
✓ Değişim Programlarıyla Giden Öğrenci Sayısı (Uluslararası-Yıllık)
✓ Değişim Programlarıyla Gelen Öğrenci Sayısı (Uluslararası-Yıllık)
✓ Değişim Programlarıyla Giden Öğretim Elemanı Sayısı (Uluslararası-Yıllık)
✓ Değişim Programlarıyla Gelen Öğretim Elemanı Sayısı (Uluslararası-Yıllık)
✓ İşbirliği Yapılan Kurum Sayısı (Ulusal)
✓ Değişim Programlarıyla Giden Öğrenci Sayısı (Ulusal-Yıllık)
✓ Değişim Programlarıyla Gelen Öğrenci Sayısı (Ulusal-Yıllık)
✓ Değişim Programlarıyla Giden Öğretim Elemanı Sayısı (Ulusal-Yıllık)
✓ Değişim Programlarıyla Gelen Öğretim Elemanı Sayısı (Ulusal-Yıllık)
<b>Performans Göstergelerinin Belirlenmesinin Nedenleri</b>
<i>Değişim programından yararlanılma oranının izlenmesi için mevcut performans göstergeleri seçilmiştir.</i>

<b>Stratejik Amaç 5</b>
İnsan Kaynaklarının Nicelik ve Nitelik Olarak Etkinliğini ve Çalışanların Kurum İçi Memnuniyetini Yükselterek Motivasyonlarını Arttırmak.
<b>Stratejik Hedef 3</b>
Öğretim elemanlarının ulusal ve uluslararası toplantılara, yurtiçi ve yurtdışı eğitim ve araştırma programlarına katılımlarının desteklenerek motivasyonlarının artırılması için gerekli çalışmalar yapılacaktır.
<b>Performans Hedefi 14</b>
2012 yılında öğretim elemanlarının ulusal ve uluslararası bilimsel toplantılara katılımlarının desteklenerek motivasyonlarının artırılması hedeflenmektedir.
<b>Performans Hedefinin Belirlenmesinin Nedenleri</b>
<i>Bu performans hedefi, Üniversitemiz yayın sayısını arttırmak, öğretim elemanlarımızın kendi alanında bilim adamları ile tanışmalarını sağlamak, işbirliğini geliştirmek ve güçlendirmek bu sayede kişisel gelişmelerine katkıda bulunmak amacıyla belirlenmiştir.</i>
<b>Performans Göstergeleri</b>
✓ Uluslararası Bilimsel Toplantılara Katılan Öğretim Elemanı Sayısı (Yıllık)
✓ Ulusal Bilimsel Toplantılara Katılan Öğretim Elemanı Sayısı (Yıllık)
✓ Katılınan Uluslar Arası Toplantı Sayısı
✓ Katılınan Ulusal Toplantı Sayısı
<b>Performans Göstergelerinin Belirlenmesinin Nedenleri</b>
<i>Ulusal ve uluslararası bilimsel toplantılara katılım oranını izlenmesi için mevcut performans göstergeleri seçilmiştir.</i>

<b>Stratejik Amaç 6</b>
Mezunlarımızın ve Öğrencilerimizin Kurum Aidiyet Duygusunun Geliştirilmesi.
<b>Stratejik Hedef 7</b>
Öğrencilere sunulan eğitim-öğretim ve sosyal hizmetlerin iyileştirilmesi ve memnuniyet düzeyinin 2012 yılı sonuna kadar en az %70 oranına ulaşması sağlanacaktır.
<b>Performans Hedefi 15</b>
2012 yılında öğrencilere verilen sosyal, kültürel ve sportif hizmetlerin kalitesinin artırılması hedeflenmektedir.
<b>Performans Hedefinin Belirlenmesinin Nedenleri</b>
<i>Öğrencilerin eğitim-öğretim dışında kişisel yeteneklerinin geliştirilmesine yardımcı olmak üzere sosyal, kültürel ve spor imkânlarının artırılması ve bu alanlardan yararlananların sayılarının artırılması için ek tesislerin yapılması planlanmaktadır.</i>
<b>Performans Göstergeleri</b>
✓ Sosyal, Kültürel ve Spor Hizmetleri Alanları Öğrenci Memnuniyet Oranı
<b>Performans Göstergelerinin Belirlenmesinin Nedenleri</b>
<i>İlgili performans hedefine ulaşıp ulaşılmadığının tespitinin ancak bu göstergelerle ölçülebilir olmasıdır.</i>

<b>Stratejik Amaç 7</b>
Ülkemizin ve Dünyanın Değişen Şartlarını Dikkate Alarak, Araştırma Kalitesini Arttırmak Suretiyle, Bölgesel, Ulusal ve Uluslararası Sorunların Çözümüne Bilgi ve Teknolojik Katkı Sağlamak.
<b>Stratejik Hedef 4</b>
Üniversitemizde araştırma potansiyelinin artırılabilmesi için, Üniversite dışı kaynaklardan elde edilen araştırma projesi finansmanının her yıl %10 düzeyinde artırılması için gerekli çalışmalar yapılacaktır.
<b>Performans Hedefi 16</b>
2012 yılında öğretim üyesi başına düşen DPT, TÜBİTAK ve diğer kamu finanslı proje sayısının artırılması hedeflenmektedir.
<b>Performans Hedefinin Belirlenmesinin Nedenleri</b>
<i>Üniversite kaynaklarının sınırlı olması nedeni ile büyük finansman gerektiren projelere destek sağlanmaktadır. Bu amaçla araştırmacıların AR-GE kapsamında destek veren kuruluşlardan gerekli finansman desteğinin sağlanması amacıyla "Proje Destek Ofisi" kurulmuş, bütün araştırmacılara duyurulmuştur. Söz konusu ofisin daha aktif hale getirilecektir.</i>
<b>Performans Göstergeleri</b>
✓ Öğretim Üyesi Başına Düşen DPT, TÜBİTAK ve Diğer Kamu Finanslı Proje Sayısı (Birikimli)
<b>Performans Göstergelerinin Belirlenmesinin Nedenleri</b>
<i>İlgili performans hedefine ulaşıp ulaşılmadığının tespitinin ancak bu göstergelerle ölçülebilir olmasıdır.</i>

<b>Stratejik Amaç 7</b>
Ülkemizin ve Dünyanın Değişen Şartlarını Dikkate Alarak, Araştırma Kalitesini Arttırmak Suretiyle, Bölgesel, Ulusal ve Uluslararası Sorunların Çözümüne Bilgi ve Teknolojik Katkı Sağlamak.
<b>Stratejik Hedef 4</b>
Üniversitemizde araştırma potansiyelinin artırılabilmesi için, Üniversite dışı kaynaklardan elde edilen araştırma projesi finansmanının her yıl %10 düzeyinde artırılması için gerekli çalışmalar yapılacaktır.
<b>Performans Hedefi 17</b>
2012 yılında Üniversitemizin özgelirlerinden karşılanan araştırma projesi sayısının artırılması hedeflenmektedir.
<b>Performans Hedefinin Belirlenmesinin Nedenleri</b>
<i>Üniversitemiz bilimsel yayın sayısını arttırmak; bölgesel sorunların çözümüne projeler üreterek katkıda bulunma; üniversite-sanayi işbirliğini geliştirmek.</i>
<b>Performans Göstergeleri</b>
✓ Özgelirlerden Karşılanan Bilimsel Araştırma Projesi Sayısı (Birikimli)
<b>Performans Göstergelerinin Belirlenmesinin Nedenleri</b>
<i>Özgelirlerden karşılanan bilimsel araştırma projesi oranının izlenmesi için mevcut performans göstergeleri seçilmiştir.</i>

### **Stratejik Amaç 7**

Ülkemizin ve Dünyanın Değişen Şartlarını Dikkate Alarak, Araştırma Kalitesini Arttırmak Suretiyle, Bölgesel, Ulusal ve Uluslararası Sorunların Çözümüne Bilgi ve Teknolojik Katkı Sağlamak.

### **Stratejik Hedef 8**

Son beş yıl (2002-2006) için öğretim üyesi başına ortalama 0,60 olan SCI, SSCI ve AHCI indekslerine giren Mersin Üniversitesi adresli bilimsel yayın sayısı oranı, 2012 yılı sonuna kadar 0,8'e çıkarılacaktır.

### **Performans Hedefi 18**

2012 yılında öğretim üyesi başına düşen; SCI, SSCI ve AHCI indekslerine giren dergilerde yayımlanan Mersin Üniversitesi adresli bilimsel yayın sayısının artırılması hedeflenmektedir.

### **Performans Hedefinin Belirlenmesinin Nedenleri**

*Üniversitede araştırmacıların en önemli görevlerinden birisi de yaptığı bilimsel çalışmaları uluslar arası düzeyde kabul gören dergilerde yayınlamasıdır. Son yıllarda üniversitelerin saygınlı ve tanınırlığı ve sıralamasında bilimsel yayın sayısı en önemli kriterlerin başında gelmektedir.*

### **Performans Göstergeleri**

- ✓ Öğretim Üyesi Başına, İndeksli Dergilerde Yayımlanan Yayın Sayısı (Yıllık)
- ✓ Öğretim Üyesi Başına Düşen Atıf Sayısı (Birikimli)

### **Performans Göstergelerinin Belirlenmesinin Nedenleri**

*İlgili performans hedefine ulaşıp ulaşılmadığının tespitinin ancak bu göstergelerle ölçülebilir olmasıdır.*

## FAALİYET MALİYETLERİ TABLOSU

<b>İdare Adı</b>	<b>38.36 - MERSİN ÜNİVERSİTESİ</b>
<b>Performans Hedefi</b>	<b>1 - 2012 yılında lisans üstü programların çeşitliliğinin ve bu programlara devam eden öğrenci sayısının artırılması hedeflenmektedir.</b>
<b>Faaliyet Adı</b>	<b>Eğitim-Öğretim Faaliyeti (PH 1.2.1)</b>
<b>Sorumlu Harcama Birimi veya Birimleri</b>	38.36.02.00 - SAĞLIK BİLİMLERİ ENSTİTÜSÜ, 38.36.02.30 - TIP FAKÜLTESİ, 38.36.02.37 - ECZACILIK FAKÜLTESİ, 38.36.02.76 - SAĞLIK YÜKSEKOKULU, 38.36.04.00 - FEN BİLİMLERİ ENSTİTÜSÜ, 38.36.04.32 - FEN-EDEBİYAT FAKÜLTESİ, 38.36.04.42 - MİMARLIK FAKÜLTESİ, 38.36.04.43 - MÜHENDİSLİK FAKÜLTESİ, 38.36.04.49 - SU ÜRÜNLERİ FAKÜLTESİ, 38.36.04.57 - TARSUS TEKNİK EĞİTİM FAKÜLTESİ, 38.36.06.04 - SOSYAL BİLİMLER ENSTİTÜSÜ, 38.36.06.05 - Eğitim Bilimleri Enstitüsü, 38.36.06.08 - GÜZEL SANATLAR ENSTİTÜSÜ, 38.36.06.31 - EĞİTİM FAKÜLTESİ, 38.36.06.43 - İKTİSADİ VE İDARİ BİLİMLER FAKÜLTESİ, 38.36.06.52 - İLETİŞİM FAKÜLTESİ, 38.36.06.72 - BEDEN EĞİTİMİ VE SPOR YÜKSEKOKULU, 38.36.06.77 - DEVLET KONSERVATUVARI
<p>Sağlık Bilimleri Enstitüsü: 2012-2013 eğitim öğretim yılında enstitümüz Biyoistatistik Anabilim Dalı, Biyofizik Anabilim Dalı, Farmakoloji Anabilim Dalı ve Farmasötik Kimya Anabilim Dalı olmak üzere en az dört anabilim dalında ortak program açılması ve yürütülmesi sağlanacaktır. Ayrıca program çeşitliliğini arttırmaya yönelik olarak kulak burun boğaz, halk sağlığı ve kalp damar cerrahisi gibi anabilim dallarının lisansüstü program açmaları ve yürütmeleri için gerekli girişimlerde bulunulacaktır. 2012 yılında en az dört anabilim dalında ortak lisansüstü program, üç klinik anabilim dalında da yüksek lisans açılması için girişimde bulunulacaktır. Öğrenci sayısını arttırmak için Enstitümüz lisansüstü programların tanıtım broşürleri bastırılacak ve farklı üniversitelerde lisans son sınıf öğrencilerine yönelik tanıtım toplantıları yapılacaktır.-Eğitim-Öğretim faaliyetleri için gerekli olan kırtasiye, temizlik ve diğer ihtiyaç malzemelerinin karşılanması ile diğer üniversiteden ders vermek ve alınacak olan arş.gör. sınavları için görevli olarak gelecek öğretim üyelerinin harcırahları Enstitümüz bütçesinden karşılanacaktır.-Tıp Fakültesi: Öğretim Üye sayısı 3 ve üzeri olan programlara yeterli sayıda Yüksek Lisans öğrencisi alınmış, Öğretim üye sayısı eksik olan programların açılabilmesi içinde kadrolu Öğretim Üyesi alınması konusunda talepte bulunulmuştur.-Eczacılık Fakültesi: 2010-2011 öğretim yılında öğrenim gören öğrenci sayısı Lisans düzeyinde 231, Yüksek Lisans düzeyinde 24 ve Doktora düzeyinde 5'tir.-YÖK tarafından belirlenen yeni kurallar çerçevesinde az sayıda Anabilim Dalımız asgari Öğretim Üyesi sayısı koşulunu yerine getirebildiğinden, 2012 yılında Yüksek Lisans düzeyinde öğrenci sayısının en az 30 olması planlanmasına karşın, Doktora düzeyinde bir plan yapılamamaktadır. Bu kapsamda var olan Anabilim Dallarımızın hepsinin YÖK'ün belirlediği asgari Öğretim Üyesi sayısını sağlamaya yönelik çalışmalar yapılması söz konusu olacaktır. -Sağlık Yüksekokulu: 2012 yılı sonuna kadar lisans üstü programlara devam eden öğrenci sayısının artırılması, 2012 yılı yüksek lisans öğrenci sayımızın lisans öğrenci sayımıza oranının 0.09 olması planlanmıştır.-Fen Bilimleri Enstitüsü: 2012 yılında Enstitümüz bünyesinde en az 1 ana bilim dalında uzaktan eğitim programı açılması öngörülmektedir. Program açıldığı takdirde mevcut öğrenci sayımızın en az 50 artacağı öngörülmektedir. Disiplinlerarası yüksek lisans programı açılması çalışmalarına devam edilecektir. Disiplinlerarası yüksek lisans programının açılması, mevcut öğrenci sayımızın en az 10 arttıracağı öngörülmektedir. Doktora programı bulunmayan ana bilim dallarımıza doktora programı açılması için teşvik edileceklerdir. Ayrıca doktora programı açmak isteyen ana bilim dallarının program için dosya hazırlamalarına Enstitü olarak yardımcı olunacaktır.-</p> <p>Fen-Edebiyat Fakültesi: 2011 yılında lisansa devam eden öğrenci sayısı 3454, yüksek lisans programlarına devam eden öğrenci sayısı 194 olup, bu Fen Bölümlerinde 100, Sosyal Bölümlerde 176 olarak devam etmiştir. 2012 yılında lisans öğrenci sayısında varolan durumun korunması, yüksek lisans programlarına devam edecek öğrenci sayısının %10 oranında artırılarak Fen bölümlerinde 110, Sosyal bölümlerde 193 olması planlanmaktadır.-Mimarlık Fakültesi: 2011-2012 Eğitim-Öğretim Yılı içerisinde, 8 adet yüksek lisans dersi açılması ve bu eğitim-öğretim yılında toplam 504 saat ders verilmesi planlanmaktadır.-Mühendislik Fakültesi: 2011 yıl sonu itibarıyla mevcut yüksek lisans programları devam eden öğrenci sayımız 176 olup, 2012 yılında yüksek lisans program çeşitliliğinin artırılması düşünülmektedir. Fen Bilimleri Enstitüsünün kontenjanları doğrultusunda öğrenci sayısının % 15 daha artırılarak lisansüstü öğrenci sayısının 202 ye çıkarılması planlanmaktadır. -Su Ürünleri Fakültesi: 2010-2011 Eğitim Öğretim Yılında 10 yüksek lisans öğrencisi kontenjanı teklif edilmiş 5 öğrenci kayıt yaptırarak planlanan hedefe ulaşmıştır.2011-2012 Eğitim-Öğretim Yılında da 10 yüksek lisans 2 Doktora öğrencisi kontenjanı teklif edilmiş 6 yüksek lisans 1 doktora öğrencisi kayıt yaptırarak planlanan hedefe ulaşmıştır.-Tarsus Teknik Eğitim Fakültesi: Fakültemiz Makine Eğitimi Bölümünde 2012 yılında 9 öğrencinin yüksek lisans eğitimine devam etmesi planlanmakta olup, bu öğrencilere haftada 65 saat olmak üzere 2012 yılında 1820 saat teorik ve uygulamalı ders verilecektir. Fakültemiz 13 Kasım 2009 tarihli 27405 sayılı Resmî Gazetede yayımlanan bakanlar Kurulu Kararı ile kapatılması kararı ile birlikte mevcut öğrencilerimizin 2016 yılına kadar mezun edilebilmesi hedeflenmektedir.-Sosyal Bilimler Enstitüsü: YÖK'e başvuruları yapılan Uzaktan Eğitim Lojistik ve Tadarik Zinciri Yüksek Lisans programının onaylanması için YÖK nezdinde takip. Enstitü bünyesinde lisansüstü ikinci öğretim ve/veya uzaktan eğitim program sayılarının artırılması. Enstitü programlarını tanıtan bir kitapçığın hazırlanması. Yeni öğrencileri programlara hazırlama prosedür ve uygulamalarının geliştirilmesi.-</p> <p>Eğitim Bilimleri Enstitüsü: 2012- 2013 eğitim öğretim yılında Yabancı Diller Eğitimi Anabilim Dalı, Eğitim Yönetim Teftişi, Planlanması ve Ekonomisi Anabilim Dalı, Eğitim Programları ve Öğretimi Anabilim Dalı, Rehberlik ve Psikolojik Danışmanlık Anabilim Dalı, Eğitimde Ölçme ve Değerlendirme Anabilim Dalı ve Beden Eğitimi ve Spor Anabilim Dalına üniversitemizdeki diğer birimlerden de katkı alınarak programların yüksek lisans ve doktora düzeylerinde faaliyete geçirilmesi planlanmaktadır. Türkiye deki diğer üniversitelerin ilgili Anabilim Dalları ile temasa geçilerek ortak yüksek lisans ve doktora programları açılması planlanmaktadır. Mevcut yüksek lisans ve programlarına Tezsiz yüksek lisans programları ve uzaktan Eğitim yoluyla yüksek lisans programlarının eklenmesi planlanmaktadır. Son sınıf öğrencilerine yönelik olarak lisansüstü eğitim programlarının tanıtımı için seminer çalışmaları yapılması planlanmaktadır.-Güzel Sanatlar Enstitüsü:Enstitümüzde disiplinlerarası sanatta yeterlik programı açılması planlanmakta olup, 2012 yılında da bu programa 15 öğrenci alınması hedeflenmektedir.-Eğitim Fakültesi: 2011 Yılında 6 yüksek lisans programı, 4 doktora programı bulunmaktadır. 2012 Yılında lisansüstü programlarının çeşitliliğinin artırılarak yüksek lisans programı sayısının 7, doktora programı sayısının ise 5'e artırılması ve buna bağlı olarak 15 yeni öğrenci alınması planlanmaktadır. -İktisadi ve İdari Bilimler Fakültesi: 2011 yılında İşletme, İktisat, Kamu Yönetimi bölümlerinde yüksek lisans eğitim programlarına kayıtlı öğrenci sayısı 102'dir ve Uzaktan Yüksek Lisans Programına kayıtlı öğrenci sayısı 128'dir. 2012 yılında bu sayının Yüksek Lisans Programında 120'ye Uzaktan Yüksek Lisans Programında 140'a çıkarılması planlanmaktadır.-İletişim Fakültesi :2012 yılında yüksek lisans programlarının çeşitliliğinin ve bu programlara devam eden öğrenci sayısının artırılması amacıyla, gazetecilik yüksek lisans programının açılması için gerekli başvurunun yapılması planlanmaktadır.Böylelikle yüksek lisans program sayısının "1'den 2'ye" çıkartılması öngörülmektedir.-Beden Eğitimi ve Spor Yüksekokulu: Yüksekokulumuza özel yetenek sınavı ile alınan öğrencilere, 4 yıl süreli eğitim ve öğretim hizmeti verilmekte olup öğrencilerimizin kendine güveni tam, etik değerlere saygılı, Ülkemizin mevcut spor teşkilatının yapılma ve işleyişine hakim, güncel değişimlere hızla uyum sağlayabilen, fiziksel ve psikolojik bakımdan güçlü ve sağlıklı beden eğitim öğretmenleri yetiştirmek programlanan faaliyetimizdir.-Devlet Konservatuarı: Toplumun ve ilgili sektörlerin (Devlet Senfoni orkestraları, Devlet Opera ve Balesi Orkestraları, Özel orkestralar ve diğer konservatuarlar) ihtiyaç duyduğu, nitelikli sanatçı yetiştirilmesine çalışılmaktadır. Mezun vermeyi düşündüğümüz 10 öğrencinin 4'ünün bu kurumlara yerleştirilmesi öngörülmektedir.</p>	

Ekonomik Kod		Ödenek
01	Personel Giderleri	17.940.510,00
02	SGK Devlet Primi Giderleri	3.134.200,00
03	Mal ve Hizmet Alım Giderleri	147.270,00
04	Faiz Giderleri	0,00
05	Cari Transferler	0,00
06	Sermaye Giderleri	0,00
07	Sermaye Transferleri	0,00
08	Borç verme	0,00
<b>Toplam Bütçe Kaynak İhtiyacı</b>		<b>21.221.980,00</b>
<b>Bütçe Dışı Kaynak</b>	Döner Sermaye	6.000,00
	Diğer Yurt İçi	0,00
	Yurt Dışı	0,00
<b>Toplam Bütçe Dışı Kaynak İhtiyacı</b>		<b>6.000,00</b>
<b>Toplam Kaynak İhtiyacı</b>		<b>21.227.980,00</b>



**FAALİYET MALİYETLERİ TABLOSU**

<b>İdare Adı</b>	<b>38.36 - MERSİN ÜNİVERSİTESİ</b>
<b>Performans Hedefi</b>	<b>2 - 2012 yılında öğrenci başına düşen derslik alanlarının arttırılması hedeflenmektedir.</b>
<b>Faaliyet Adı</b>	<b>Gayrimenkul Mal Bakım Onarım Faaliyeti (PH 1.3.1)</b>
<b>Sorumlu Harcama Birimi veya Birimleri</b>	<b>38.36.02.37 - ECZACILIK FAKÜLTESİ, 38.36.03.00 - SAĞLIK HİZMETLERİ MESLEK YÜKSEKOKULU, 38.36.04.42 - MİMARLIK FAKÜLTESİ, 38.36.04.57 - TARSUS TEKNİK EĞİTİM FAKÜLTESİ, 38.36.04.77 - ERDEMLİ UYGULAMALI TEKNOLOJİ VE İŞLETMECİLİK YÜKSEKOKULU, 38.36.04.79 - SİLİFKE UYGULAMALI TEKNOLOJİ VE İŞLETMECİLİK YÜKSEKOKULU, 38.36.04.81 - TAKI TEKNOLOJİSİ VE TASARIMI YÜKSEKOKULU, 38.36.05.03 - MUT MESLEK YÜKSEKOKULU, 38.36.05.04 - GÜLNAR MESLEK YÜKSEKOKULU, 38.36.05.05 - SİLİFKE MESLEK YÜKSEKOKULU, 38.36.05.28 - Denizcilik Meslek Yüksekokulu , 38.36.06.43 - İKTİSADİ VE İDARİ BİLİMLER FAKÜLTESİ, 38.36.06.52 - İLETİŞİM FAKÜLTESİ, 38.36.06.72 - BEDEN EĞİTİMİ VE SPOR YÜKSEKOKULU, 38.36.06.77 - DEVLET KONSERVATUVARI, 38.36.07.01 - ERDEMLİ MESLEK YÜKSEKOKULU, 38.36.07.02 - ANAMUR MESLEK YÜKSEKOKULU, 38.36.07.03 - AYDINCIK MESLEK YÜKSEKOKULU, 38.36.09.09 - YAPI İŞLERİ VE TEKNİK DAİRE BAŞKANLIĞI</b>
<p>Eczacılık Fakültesi: 2012 yılında muhtelif hizmet alanlarında doğacak tadilat ve onarım işleri yapılacaktır.-Sağlık Hizmetleri Meslek Yüksekokulu: 2012 yılında Yüksek Okulumuzda, Sağlık Programları Bölümü öğrencilerinin pratik eğitiminin yapıldığı laboratuvarın yetersiz olması nedeniyle yeni ve geniş bir laboratuvarın mevcut donanımına ek olarak yeni donanım ile açılması planlanmaktadır.-Mimarlık Fakültesi: 2012 yılında muhtelif hizmet alanlarında doğacak tadilat ve onarım işleri yapılacaktır.-Tarsus Teknik Eğitim Fakültesi: Fakültemizin toplam derslik alanı 16 x 70 m2 = 1120 m2 eğitim alanımız bulunmaktadır. 2012 yılında eğitim-öğretim teknolojileri standartları yönünden eksiklikleri bulunan derslik alanlarının toplam derslik alanlarına oranının azaltılması için 400 m2 alını bulunan 5 sınıfta bakım onarım ve yenileme yapılacaktır.-Erdemli Uygulamalı Teknoloji ve İşletmecilik Yüksekokulu: 2012 yılında muhtelif hizmet alanlarında doğacak tadilat ve onarım işleri yapılacaktır.-Silifke Uygulamalı Teknoloji ve İşletmecilik Yüksekokulu: Bakım Onarım ihtiyacı duyulan derslikler ve büroların 1700m2 alanın onarımı 2012 yılında yaptırılacaktır.-Taki Teknolojisi ve Tasarım Yüksekokulu: 2012 yılında Eğitim-Öğretime hazırlık olarak Yüksekokulumuzda bulunan 135 m2 dersliğin duvarlarının onarım ve boya işlerinin yaptırılması hedeflenmektedir.-Mut Meslek Yüksekokulu: 2 adet dersliğin badana ve boyası yapılması planlanmaktadır.-Gülnar Meslek Yüksekokulu: 2012 yılında MEÜ Gülnar Meslek Yüksekokulunda mevcut 13 adet derslikten 2 adedinde 104 m2 alanda onarım yapılacaktır.-Silifke Meslek Yüksekokulu: 2012 yılında muhtelif hizmet alanlarında doğacak tadilat ve onarım işleri yapılacaktır.-Denizcilik Meslek Yüksekokulu: 2012 yılı mevcut 4930 m2 kapalı alanımızda bulunan 25 dersliğimizin bakım onarımı (boya,badana vs.) yapılması planlanmaktadır.-İktisadi ve İdari Bilimler Fakültesi: 2012 yılında 4 dersliğin bakım ve onarımının yapılması planlanmaktadır.-İletişim Fakültesi:2012 yılında fakültemizin gerekli görülen yerlerinde ve devam eden ek binasında boya badana ve tamirat işlerinin yapılması planlanmaktadır.-Beden Eğitimi ve Spor Yüksekokulu: Yüksekokulumuzda 50 öğrenci kapasiteli 4 adet derslik, içerisinde 3 adet sahanın yer aldığı 650 seyirci kapasiteli spor salonu, 50 kişilik bir konferans salonu, 70 m² lik bir kondisyon salonu ve bilgisayar laboratuvarı bulunmakta olup eğitim ve öğretimin gerçekleştirildiği söz konusu hizmet alanlarının boya, tadilat ve genel bakım ve onarımlarının yapılması.-Devlet Konservatuvarı: 2012 yılında okulumuzun 45 sınıf, 15 adet yönetici ve memur odalarının boya badana ve küçük tadilat işlemlerinin yapılması planlanmaktadır.-Erdemli Meslek Yüksekokulu: 2012 yılında muhtelif hizmet alanlarında doğacak tadilat ve onarım işleri yapılacaktır.-Anamur Meslek Yüksekokulu: Yüksekokulumuz 6590 M2 kapalı alanda 3 katlı hizmet binasında faaliyetini yürütmektedir. Eğitim öğretimin sağlıklı bir şekilde yürütülmesi için dersliklerin bakım onarımının yaptırılması planlanmaktadır.-Aydıncık Meslek Yüksekokulu: Yüksekokulumuz 4590 M2 kapalı alanda iki katlı hizmet binasında faaliyetini yürütmektedir. Hizmet binamızın boya ve badana yaptırılması planlanmaktadır.-Yapı İşleri Daire Başkanlığı: 2012 yılında muhtelif fakülte ve yüksekokul binalarında doğacak tadilat ve onarım işleri yapılacaktır.</p>	

Ekonomik Kod		Ödenek
01	Personel Giderleri	189.000,00
02	SGK Devlet Primi Giderleri	27.000,00
03	Mal ve Hizmet Alım Giderleri	101.200,00
04	Faiz Giderleri	0,00
05	Cari Transferler	0,00
06	Sermaye Giderleri	148.000,00
07	Sermaye Transferleri	0,00
08	Borç verme	0,00
<b>Toplam Bütçe Kaynak İhtiyacı</b>		<b>465.200,00</b>
Bütçe Dışı Kaynak	Döner Sermaye	5.000,00
	Diğer Yurt İçi	2.000,00
	Yurt Dışı	0,00
<b>Toplam Bütçe Dışı Kaynak İhtiyacı</b>		<b>7.000,00</b>
<b>Toplam Kaynak İhtiyacı</b>		<b>472.200,00</b>

**FAALİYET MALİYETLERİ TABLOSU**

<b>İdare Adı</b>	<b>38.36 - MERSİN ÜNİVERSİTESİ</b>
<b>Performans Hedefi</b>	<b>2 - 2012 yılında öğrenci başına düşen derslik alanlarının artırılması hedeflenmektedir.</b>
<b>Faaliyet Adı</b>	<b>Derslik ve Merkezi Bilimler İnşaatı (PH 1.3.1)</b>
<b>Sorumlu Harcama Birimi veya Birimleri</b>	<b>38.36.09.09 - YAPI İŞLERİ VE TEKNİK DAİRE BAŞKANLIĞI</b>
<p>Yapı İşleri Daire Başkanlığı: 1 Blok 1100 m2 merkezi derslik projesi ihalesi yapılarak inşaatı tamamlanacaktır. Turizm İşletmeciliği ve Otelcilik YO inşaatı kapsamında 790 m2 derslik inşaatı tamamlanacaktır. Rektörlük ek binası dahiline 63 m2 derslik alanı yapılacaktır. Temel Bilimler Binası İnşaatı Kapsamında 2115 m<sup>2</sup> derslik yapılacaktır.</p>	

<b>Ekonomik Kod</b>		<b>Ödenek</b>
01	Personel Giderleri	13.000,00
02	SGK Devlet Primi Giderleri	2.500,00
03	Mal ve Hizmet Alım Giderleri	0,00
04	Faiz Giderleri	0,00
05	Cari Transferler	0,00
06	Sermaye Giderleri	2.823.000,00
07	Sermaye Transferleri	0,00
08	Borç verme	0,00
<b>Toplam Bütçe Kaynak İhtiyacı</b>		<b>2.838.500,00</b>
<b>Bütçe Dışı Kaynak</b>	Döner Sermaye	0,00
	Diğer Yurt İçi	0,00
	Yurt Dışı	0,00
<b>Toplam Bütçe Dışı Kaynak İhtiyacı</b>		<b>0,00</b>
<b>Toplam Kaynak İhtiyacı</b>		<b>2.838.500,00</b>

**FAALİYET MALİYETLERİ TABLOSU**

<b>İdare Adı</b>	<b>38.36 - MERSİN ÜNİVERSİTESİ</b>
<b>Performans Hedefi</b>	<b>3 - 2012 yılında öğrenci başına düşen uygulama alanlarının artırılması hedeflenmektedir.</b>
<b>Faaliyet Adı</b>	<b>Gayrimenkul Mal Bakım Onarım Faaliyeti (PH 1.4.1)</b>
<b>Sorumlu Harcama Birimi veya Birimleri</b>	<b>38.36.02.37 - ECZACILIK FAKÜLTESİ, 38.36.03.30 - TIP FAKÜLTESİ ARAŞTIRMA VE UYGULAMA HASTANESİ, 38.36.04.42 - MİMARLIK FAKÜLTESİ, 38.36.04.57 - TARSUS TEKNİK EĞİTİM FAKÜLTESİ, 38.36.04.77 - ERDEMLİ UYGULAMALI TEKNOLOJİ VE İŞLETMECİLİK YÜKSEKOKULU, 38.36.04.79 - SİLİFKE UYGULAMALI TEKNOLOJİ VE İŞLETMECİLİK YÜKSEKOKULU, 38.36.04.81 - TAKI TEKNOLOJİSİ VE TASARIMI YÜKSEKOKULU, 38.36.05.05 - SİLİFKE MESLEK YÜKSEKOKULU, 38.36.06.72 - BEDEN EĞİTİMİ VE SPOR YÜKSEKOKULU, 38.36.07.01 - ERDEMLİ MESLEK YÜKSEKOKULU, 38.36.07.02 - ANAMUR MESLEK YÜKSEKOKULU, 38.36.07.03 - AYDINCİK MESLEK YÜKSEKOKULU, 38.36.09.09 - YAPI İŞLERİ VE TEKNİK DAİRE BAŞKANLIĞI</b>
<p>Eczacılık Fakültesi: 2012 yılında muhtelif alanlarda doğacak tadilat ve onarım işleri yapılacaktır.-Sağlık Araştırma ve Uygulama Merkezi: Tıp Fakültesi 4, 5, 6. sınıf öğrencileri, Sağlık Yüksekokulu öğrencileri ile Sağlık Bilimleri Yüksekokulu öğrencileri stajlarını Hastanemizde yapmakta olup 7 adet derslikte eğitim görmektedirler. Bu öğrencilerin uygulamalı staj saatleri dışında araştırmalarını sürdürebilmeleri amacıyla 2012 yılında bir çalışma alanı düzenlenmesi planlanmaktadır.-Mimarlık Fakültesi: 2012 yılında muhtelif alanlarda doğacak tadilat ve onarım işleri yapılacaktır.-Tarsus Teknik Eğitim Fakültesi: Fakültemizin toplam Uygulama alanı 900 m2 olup, 500 m2 lik kısmının bakım onarım ve yenileme yapılacaktır.-Erdemli Uygulamalı Teknoloji ve İşletmecilik Yüksekokulu: 2012 yılında,yeniden dizayn edilme aşamasında olan 50m2'lik kütüphane ile 40m2'lik ile 50m2'lik bilgisayar laboratuvarlarının bakım ve onarımının yaptırılması planlanmaktadır. -Silifke Uygulamalı Teknoloji ve İşletmecilik Yüksekokulu: 2012 yılında muhtelif alanlarda doğacak tadilat ve onarım işleri yapılacaktır.-Taki Teknolojisi ve Tasarımı Yüksekokulu: 2012 yılında Eğitim-Öğretime hazırlık olarak Yüksekokulumuzda bulunan 107 m2 kuyumculuk atölyesinin duvarlarının onarım ve boya işlerinin yaptırılması hedeflenmektedir. -Silifke Meslek Yüksekokulu: 2012 yılında muhtelif alanlarda doğacak tadilat ve onarım işleri yapılacaktır.-Beden Eğitimi ve Spor Yüksekokulu: Yüksekokulumuz da 50 öğrenci kapasiteli 4 adet derslik, içerisinde 3 adet sahanın yer aldığı 650 seyirci kapasiteli spor salonu, 50 kişilik bir konferans salonu ve 70 m² lik bir kondisyon salonu ve bilgisayar laboratuvarı bulunmakta olup eğitim ve öğretimin gerçekleştirildiği söz konusu hizmet alanlarının boya, tadilat ve genel bakım ve onarımlarının yapılması.-Erdemli Meslek Yüksekokulu: 2012 yılında muhtelif alanlarda doğacak tadilat ve onarım işleri yapılacaktır.-Anamur Meslek Yüksekokulu: Yüksekokulumuz hizmet binasına ait ait su ve elektrik tesisatının bakım onarımının yaptırılması programlanmaktadır.-Aydincık Meslek Yüksekokulu: Yüksekokulumuz hizmet binasına ait elektrik ve su tesisatının bakım onarımının yaptırılması planlanmaktadır.-Yapı İşleri Daire Başkanlığı: 2012 yılında muhtelif fakülte ve yüksekokul binalarında doğacak tadilat ve onarım işleri yapılacaktır.</p>	

<b>Ekonomik Kod</b>		<b>Ödenek</b>
01	Personel Giderleri	5.000,00
02	SGK Devlet Primi Giderleri	1.000,00
03	Mal ve Hizmet Alım Giderleri	89.750,00
04	Faiz Giderleri	0,00
05	Cari Transferler	0,00
06	Sermaye Giderleri	124.000,00
07	Sermaye Transferleri	0,00
08	Borç verme	0,00
<b>Toplam Bütçe Kaynak İhtiyacı</b>		<b>219.750,00</b>
<b>Bütçe Dışı Kaynak</b>	Döner Sermaye	1.000,00
	Diğer Yurt İçi	0,00
	Yurt Dışı	0,00
<b>Toplam Bütçe Dışı Kaynak İhtiyacı</b>		<b>1.000,00</b>
<b>Toplam Kaynak İhtiyacı</b>		<b>220.750,00</b>

**FAALİYET MALİYETLERİ TABLOSU**

<b>İdare Adı</b>	<b>38.36 - MERSİN ÜNİVERSİTESİ</b>
<b>Performans Hedefi</b>	<b>3 - 2012 yılında öğrenci başına düşen uygulama alanlarının artırılması hedeflenmektedir.</b>
<b>Faaliyet Adı</b>	<b>Derslik ve Merkezi Bilimler İnşaatı (PH 1.4.1)</b>
<b>Sorumlu Harcama Birimi veya Birimleri</b>	<b>38.36.09.09 - YAPI İŞLERİ VE TEKNİK DAİRE BAŞKANLIĞI</b>
<p>Yapı İşleri Daire Başkanlığı: Turizm İşletmeciliği ve Otelcilik YO inşaatı kapsamında 298 m2 uygulama alanı inşaatı tamamlanacaktır. Rektörlük ek binası dahiline 156 m2 uygulama alanı yapılacaktır. Temel Bilimler Binası İnşaatı kapsamında 2175 m<sup>2</sup> Uygulama alanı yapılacaktır.</p>	

<b>Ekonomik Kod</b>		<b>Ödenek</b>
01	Personel Giderleri	6.000,00
02	SGK Devlet Primi Giderleri	1.200,00
03	Mal ve Hizmet Alım Giderleri	0,00
04	Faiz Giderleri	0,00
05	Cari Transferler	0,00
06	Sermaye Giderleri	1.810.000,00
07	Sermaye Transferleri	0,00
08	Borç verme	0,00
<b>Toplam Bütçe Kaynak İhtiyacı</b>		<b>1.817.200,00</b>
<b>Bütçe Dışı Kaynak</b>	Döner Sermaye	0,00
	Diğer Yurt İçi	0,00
	Yurt Dışı	0,00
<b>Toplam Bütçe Dışı Kaynak İhtiyacı</b>		<b>0,00</b>
<b>Toplam Kaynak İhtiyacı</b>		<b>1.817.200,00</b>

**FAALİYET MALİYETLERİ TABLOSU**

<b>İdare Adı</b>	<b>38.36 - MERSİN ÜNİVERSİTESİ</b>
<b>Performans Hedefi</b>	<b>3 - 2012 yılında öğrenci başına düşen uygulama alanlarının artırılması hedeflenmektedir.</b>
<b>Faaliyet Adı</b>	<b>Mühendislik Fakültesi İnşaatı (PH 1.4.1)</b>
<b>Sorumlu Harcama Birimi veya Birimleri</b>	<b>38.36.04.43 - MÜHENDİSLİK FAKÜLTESİ, 38.36.09.09 - YAPI İŞLERİ VE TEKNİK DAİRE BAŞKANLIĞI</b>
<p>Yapı İşleri Daire Başkanlığı: Mühendislik Fakültesi inşaatı kapsamında 1437 m2 uygulama alanı yapılacaktır.</p>	

<b>Ekonomik Kod</b>		<b>Ödenek</b>
01	Personel Giderleri	0,00
02	SGK Devlet Primi Giderleri	0,00
03	Mal ve Hizmet Alım Giderleri	0,00
04	Faiz Giderleri	0,00
05	Cari Transferler	0,00
06	Sermaye Giderleri	770.000,00
07	Sermaye Transferleri	0,00
08	Borç verme	0,00
<b>Toplam Bütçe Kaynak İhtiyacı</b>		<b>770.000,00</b>
<b>Bütçe Dışı Kaynak</b>	Döner Sermaye	0,00
	Diğer Yurt İçi	0,00
	Yurt Dışı	0,00
<b>Toplam Bütçe Dışı Kaynak İhtiyacı</b>		<b>0,00</b>
<b>Toplam Kaynak İhtiyacı</b>		<b>770.000,00</b>

**FAALİYET MALİYETLERİ TABLOSU**

<b>İdare Adı</b>	<b>38.36 - MERSİN ÜNİVERSİTESİ</b>
<b>Performans Hedefi</b>	<b>4 - 2012 yılında çağdaş eğitimin gerektirdiği eğitim-öğretim teknolojileri standartları yönünden eksiklikleri bulunan derslik alanlarının azaltılması hedeflenmektedir.</b>
<b>Faaliyet Adı</b>	<b>Donanım Temini (PH 1.5.1)</b>
<b>Sorumlu Harcama Birimi veya Birimleri</b>	<b>38.36.02.37 - ECZACILIK FAKÜLTESİ, 38.36.03.00 - SAĞLIK HİZMETLERİ MESLEK YÜKSEKOKULU, 38.36.03.30 - TIP FAKÜLTESİ ARAŞTIRMA VE UYGULAMA HASTANESİ, 38.36.04.32 - FEN-EDEBİYAT FAKÜLTESİ, 38.36.04.42 - MİMARLIK FAKÜLTESİ, 38.36.04.43 - MÜHENDİSLİK FAKÜLTESİ, 38.36.04.49 - SU ÜRÜNLERİ FAKÜLTESİ, 38.36.04.77 - ERDEMLİ UYGULAMALI TEKNOLOJİ VE İŞLETMECİLİK YÜKSEKOKULU, 38.36.04.79 - SİLİFKE UYGULAMALI TEKNOLOJİ VE İŞLETMECİLİK YÜKSEKOKULU, 38.36.04.81 - TAKI TEKNOLOJİSİ VE TASARIMI YÜKSEKOKULU, 38.36.05.02 - TARSUS MESLEK YÜKSEKOKULU, 38.36.05.03 - MUT MESLEK YÜKSEKOKULU, 38.36.05.04 - GÜLNAR MESLEK YÜKSEKOKULU, 38.36.05.05 - SİLİFKE MESLEK YÜKSEKOKULU, 38.36.05.28 - Denizcilik Meslek Yüksekokulu , 38.36.06.43 - İKTİSADİ VE İDARİ BİLİMLER FAKÜLTESİ, 38.36.06.47 - GÜZEL SANATLAR FAKÜLTESİ, 38.36.06.52 - İLETİŞİM FAKÜLTESİ, 38.36.06.72 - BEDEN EĞİTİMİ VE SPOR YÜKSEKOKULU, 38.36.06.83 - YABANCI DİLLER YÜKSEKOKULU, 38.36.07.01 - ERDEMLİ MESLEK YÜKSEKOKULU, 38.36.07.02 - ANAMUR MESLEK YÜKSEKOKULU, 38.36.09.04 - İDARİ VE MALİ İŞLER DAİRE BAŞKANLIĞI</b>
<p>Eczacılık Fakültesi: 2011 yılında mevcut 5 adet dersliğimizde video konferans gibi çağdaş eğitimin gerektirdiği eğitim-öğretim teknolojileri yönünden eksiklikleri bulunması nedeniyle en az 1 dersliğimizin video konferans sistemiyle donatılması planlanmaktadır.Sağlık Hizmetleri Meslek Yüksekokulu: 2012 yılında Yüksek Okulumuzda daha çağdaş bir eğitimin verilmesi için dersliklerimizde akıllı tahta ve video konferans sistemi gibi eğitim-öğretim teknolojilerinin oluşturulması planlanmıştır.&lt;br&gt;Sağlık Araştırma ve Uygulama Merkezi: Tıp Fakültesi 4, 5, 6. sınıf öğrencileri, Sağlık Yüksekokulu öğrencileri ile Sağlık Bilimleri Yüksekokulu öğrencileri stajlarını Hastanemizde yapmakta olup 7 adet derslikte eğitim görmektedirler. Bu dersliklerin tamamında barkovizyon sistemi kurulu olup 2012 yılında bunların 6 adetinin yenilenmesi planlanmaktadır.Fen-Edebiyat Fakültesi: 2011 yılında Fakültemize ait 17 sınıfa anfi sıralar yapılmış olup,2012 yılında 5 sınıfa daha yapılması planlanmaktadır. Ayrıca 2011 yılında Fakültemizde mevcut 32 derslikten 28 tanesine projeksiyon cihazı takılmış olup,2012 yılında mevcut durumun korunması planlanmaktadır. 2011 yılında 1 olan akıllı tahta sayısının 2012 yılında 3 olması planlanmaktadır. Mimarlık Fakültesi: 2012 yılında, Fakülte kullanımına ait 100 kişi kapasiteli seminer/konferans salonuna 1 adet donanım setinin (bilgisayar, video projeksiyon, ses kayıt sistemi, ışık kontrol sistemi) alınması ve tefişatının tamamlanması ve, ayrıca, projeksiyon sistemi bulunan derslik sayısının 6'dan 7'ye çıkarılması planlanmaktadır.&lt;br&gt;Mühendislik Fakültesi: 2012 yılında çağdaş eğitimin gerektirdiği eğitim-öğretim teknolojileri standartları yönünden eksiklikleri bulunan derslik alanlarının tamamında projeksiyon cihazı ve bilgisayar, internet bağlantıları sağlanarak eğitim-öğretim standartları bir üst düzeye çıkarılmış olacaktır. Ayrıca 1 olan akıllı tahta sayısının 2012 yılı sonuna kadar 3 e çıkarılması planlanmaktadır.Su Ürünleri Fakültesi: 2012 Yılında Projeksiyon sistemi bulunmayan 3 derslikte projeksiyon sistemi kurulması planlanmaktadır.&lt;br&gt;Erdemli Uygulamalı Teknoloji ve İşletmecilik Yüksekokulu: 2012 yılında 1 dersliğe projeksiyon cihazı alınacaktır.Ayrıca, 2012 yılında Bilgisayar Teknolojisi ve Bilişim Sistemleri bölümünün kullandığı Bilgisayar Laboratuvarlarından 1 tanesinin donanım ve kapasitesi artırılacaktır.Silifke Uygulamalı Teknoloji ve İşletmecilik Yüksekokulu: Toplam 4 derslikte projeksiyon cihazı mevcut olup, 2012 yılında 2 adet projeksiyon perdesi, 3 adet klima temin edilecektir. Takı Teknolojisi ve Tasarımı Yüksekokulu: Kuyumculuk el aletleri ve makinalarının eksikliklerinin giderilmesi planlanmıştır. Tarsus Meslek Yüksekokulu: 2012 yılı sonuna kadar yüksekokulumuz derslik alanlarında kullanılmak üzere 4 adet projeksiyon cihazı ve 2 adet laptop alınması planlanmıştır.Mut Meslek Yüksekokulu: 1-) Eğitim-Öğretim teknolojileri standartları yönünden eksikliği bulunan 1 adet dersliğin eksikliğini gidermek 1 adet projeksiyon, 1 adet projeksiyon perdesi temini. 2-) Bilgisayar laboratuvarında bulunan 5 adet masaüstü bilgisayarın güncellenmesi. 3-) 1 adet dersliğe internet bağlantısının sağlanması. 4-) 1 adet dersliğe video konferans sisteminin sağlanması.Gülnar Meslek Yüksekokulu: 2012 yılında MEÜ Gülnar Meslek Yüksekokulunda mevcut 1 adet dersliğin projeksiyon cihazı ve diğer aparatları ile desteklenerek görsel eğitim-öğretim verilir hale getirilecektir.Silifke Meslek Yüksekokulu: Toplam 10 derslikte eğitim öğretimini sürdüren Meslek Yüksekokulumuzun 3 dersliği çağdaş teknolojiye uygun hale getirilmiş olup, 2012 yılı sonuna kadar 3 dersliğimize daha çağdaş teknoloji standartlarına göre dizaynı yapılacaktır.&lt;br&gt;</p> <p>Denizcilik Meslek Yüksekokulu: Eksiklikleri bulunan derslik alanlarının Projeksiyon Cihazı, Sıra, Kürsü, Yazı tahtası, Laboratuvar ve Atölye Malzemeleri gibi eğitim-öğretim malzemeleri alınarak 2012 yılı sonuna kadar çağdaş eğitimin gerektirdiği eğitim-öğretim teknolojileri standartlarına ulaşacağı planlanmaktadır.İktisadi ve İdari Bilimler Fakültesi: 2011 yılı itibariyle toplam 12 dersliğin 6 tanesinde projeksiyon cihazı bulunmaktadır. Bu sayının 2011 yılı sonunda 7 olması Planlanmaktadır. 2012 yılında ise Projeksiyon Cihazı sayısının 4 adet artarak 12'ye ulaşması planlanmaktadır.Güzel Sanatlar Fakültesi: 2012 Yılında bölümlerimizin ihtiyacı olabilecek 1 adet Pres (Baskı) makinesi , 1 adet projeksiyon temin edilmesi hedeflenmektedir.İletişim Fakültesi:2012 mali yılında (2011-2012 bahar ve 2012-2013 güz dönemleri) radyo, televizyon ve sinema bölümü; sinema ve televizyonda çekim yapım teknikleri, televizyon programcılığı, televizyon program teknikleri ve tasarımı, sinematografi, yapım yönetimi-1, yapım yönetimi-ii, bitirme projesi derslerinin uygulamaları televizyon stüdyosunda yürütüleceğinden televizyon stüdyolarının ışık ve kontrol odası ekipmanları ile dış çekim ekipmanlarının alımı planlanmaktadır.ayrıca gazetecilik programında yürütülmekte olan fotoğrafçılık,haber tasarımı,tv haberciliği kamera uygulamaları derslerinde ve bölümün uygulama gazetesinin yayın sürecinde kullanılmak üzere haber atelyesinde ihtiyaç duyulan gerekli donanım ve ekipmanın alımı planlanmaktadır.Beden Eğitimi ve Spor Yüksekokulu: Yüksekokulumuz derslikleri ile akademik ve idari bürolarında kullanılan donanımsal hizmet araçlarının çağdaş eğitimin gerektirdiği teknolojik standartlara kavuşturulması ( Bilgisayar, Projeksiyon Cihazı, kondisyon aletleri) , spor malzemeleri(top,raket,file...), hedeflenmiştir.Yabancı Diller Yüksekokulu: Üniversitemiz Sürekli Eğitim Merkezi tarafından Yüksekokulumuza devredilen 4 adet projeksiyon ile birlikte Projeksiyon sayısı 7'e ulaşmıştır. Projeksiyonların 3 adedi montajlı olup, 4 adedinin montaj yapılmadan ihtiyaç durumunda kullanılması planlanmıştır. İnternet bağlantısı bulunmayan 23 adet dersliğimizden 15 tanesinin 2012 yılında internet bağlantılarının yapılması planlanmaktadır. Multimedia Dil Sınıflarında 2011-2012 eğitim-öğretim yılı bahar yarıyılından itibaren eğitim verilmeye başlanması planlanmaktadır. Erdemli Meslek Yüksekokulu: Yüksekokulumuz modern eğitim tekniklerinin uygulanabilmesi için 2012 yılında 2 adet projeksiyon cihazının alınması düşünülmektedir.&lt;br&gt;Anamur Meslek Yüksekokulu: 2012-2013 Eğitim öğretim yılında yeni hizmet binasının tamamlanması durumunda ortaya çıkacak donanım ihtiyacının karşılanması planlanmaktadır. İdari ve Mali İşler Daire Başkanlığı: 550 adet anfi sırası, 125 adet projeksiyon cihazı, 20 adet akıllı tahta,10 adet fotokopi makinası, 170 adet yazıcı satın alınması planlanmaktadır.</p>	

Ekonomik Kod		Ödenek
01	Personel Giderleri	31.000,00
02	SGK Devlet Primi Giderleri	8.000,00
03	Mal ve Hizmet Alım Giderleri	105.480,00
04	Faiz Giderleri	0,00
05	Cari Transferler	0,00
06	Sermaye Giderleri	534.250,00
07	Sermaye Transferleri	0,00
08	Borç verme	0,00
<b>Toplam Bütçe Kaynak İhtiyacı</b>		<b>678.730,00</b>
<b>Bütçe Dışı Kaynak</b>	Döner Sermaye	0,00
	Diğer Yurt İçi	45.000,00
	Yurt Dışı	0,00
<b>Toplam Bütçe Dışı Kaynak İhtiyacı</b>		<b>45.000,00</b>
<b>Toplam Kaynak İhtiyacı</b>		<b>723.730,00</b>

**FAALİYET MALİYETLERİ TABLOSU**

<b>İdare Adı</b>	<b>38.36 - MERSİN ÜNİVERSİTESİ</b>
<b>Performans Hedefi</b>	<b>5 - 2012 yılında Üniversitemiz tarafından verilen sağlık hizmetlerinin kapasitesinin artırılması, nitelik ve hızının korunması ve devam eden Hastane inşaatının tamamlanması hedeflenmektedir.</b>
<b>Faaliyet Adı</b>	<b>Sağlık Hizmeti (PH 1.6.1)</b>
<b>Sorumlu Harcama Birimi veya Birimleri</b>	<b>38.36.03.30 - TIP FAKÜLTESİ ARAŞTIRMA VE UYGULAMA HASTANESİ</b>
<p>Sağlık Araştırma ve Uygulama Merkezi: Hastanemizde hastaya verilen sağlık hizmetinin kalitesini artırmak amacıyla 2012 yılında randevu sisteminin yeniden düzenlenmesine ağırlık verilecek olup, polikliniklere randevu kioskları konması (30 adet) ve telefonla randevu sistemi için yeni santral sistemi kurulması planlanmaktadır.</p>	

<b>Ekonomik Kod</b>		<b>Ödenek</b>
01	Personel Giderleri	3.611.200,00
02	SGK Devlet Primi Giderleri	617.600,00
03	Mal ve Hizmet Alım Giderleri	12.250,00
04	Faiz Giderleri	0,00
05	Cari Transferler	0,00
06	Sermaye Giderleri	0,00
07	Sermaye Transferleri	0,00
08	Borç verme	0,00
<b>Toplam Bütçe Kaynak İhtiyacı</b>		<b>4.241.050,00</b>
<b>Bütçe Dışı Kaynak</b>	Döner Sermaye	0,00
	Diğer Yurt İçi	0,00
	Yurt Dışı	0,00
<b>Toplam Bütçe Dışı Kaynak İhtiyacı</b>		<b>0,00</b>
<b>Toplam Kaynak İhtiyacı</b>		<b>4.241.050,00</b>

**FAALİYET MALİYETLERİ TABLOSU**

<b>İdare Adı</b>	<b>38.36 - MERSİN ÜNİVERSİTESİ</b>
<b>Performans Hedefi</b>	<b>5 - 2012 yılında Üniversitemiz tarafından verilen sağlık hizmetlerinin kapasitesinin artırılması, nitelik ve hızının korunması ve devam eden Hastane inşaatının tamamlanması hedeflenmektedir.</b>
<b>Faaliyet Adı</b>	<b>Öğrencilere Sunulan Sağlık Hizmeti (PH 1.6.1)</b>
<b>Sorumlu Harcama Birimi veya Birimleri</b>	<b>38.36.09.07 - SAĞLIK, KÜLTÜR VE SPOR DAİRE BAŞKANLIĞI</b>
<p>Sağlık Kültür ve Spor Daire Başkanlığı: Üniversitemiz Mediko Sosyal Sağlık Ünitesince personel ile Üniversitemiz öğrencilerine muayene, dış tedavisi ve laboratuvar hizmetleri ile aile hekimliği kapsamında kurum hekimliği verilmektedir. Bu hizmetlerin daha kaliteli verilebilmesi için makina,teçhizat ve tıbbi malzeme ihtiyaçları temin edilecektir. Ayrıca 1 adet tam donanımlı ambulans alınması planlanmaktadır.</p>	

<b>Ekonomik Kod</b>		<b>Ödenek</b>
01	Personel Giderleri	0,00
02	SGK Devlet Primi Giderleri	0,00
03	Mal ve Hizmet Alım Giderleri	219.000,00
04	Faiz Giderleri	0,00
05	Cari Transferler	0,00
06	Sermaye Giderleri	0,00
07	Sermaye Transferleri	0,00
08	Borç verme	0,00
<b>Toplam Bütçe Kaynak İhtiyacı</b>		<b>219.000,00</b>
<b>Bütçe Dışı Kaynak</b>	Döner Sermaye	0,00
	Diğer Yurt İçi	0,00
	Yurt Dışı	0,00
<b>Toplam Bütçe Dışı Kaynak İhtiyacı</b>		<b>0,00</b>
<b>Toplam Kaynak İhtiyacı</b>		<b>219.000,00</b>



**FAALİYET MALİYETLERİ TABLOSU**

<b>İdare Adı</b>	<b>38.36 - MERSİN ÜNİVERSİTESİ</b>
<b>Performans Hedefi</b>	<b>5 - 2012 yılında Üniversitemiz tarafından verilen sağlık hizmetlerinin kapasitesinin artırılması, nitelik ve hızının korunması ve devam eden Hastane inşaatının tamamlanması hedeflenmektedir.</b>
<b>Faaliyet Adı</b>	<b>Hastane İnşaatı (PH 1.6.1)</b>
<b>Sorumlu Harcama Birimi veya Birimleri</b>	<b>38.36.03.30 - TIP FAKÜLTESİ ARAŞTIRMA VE UYGULAMA HASTANESİ, 38.36.09.09 - YAPI İŞLERİ VE TEKNİK DAİRE BAŞKANLIĞI</b>
<p>Yapı İşleri Daire Başkanlığı: 2012 yılında Hastane inşaatına devam edilecektir.</p>	

<b>Ekonomik Kod</b>		<b>Ödenek</b>
01	Personel Giderleri	30.000,00
02	SGK Devlet Primi Giderleri	6.000,00
03	Mal ve Hizmet Alım Giderleri	0,00
04	Faiz Giderleri	0,00
05	Cari Transferler	0,00
06	Sermaye Giderleri	27.000.000,00
07	Sermaye Transferleri	0,00
08	Borç verme	0,00
<b>Toplam Bütçe Kaynak İhtiyacı</b>		<b>27.036.000,00</b>
<b>Bütçe Dışı Kaynak</b>	Döner Sermaye	0,00
	Diğer Yurt İçi	0,00
	Yurt Dışı	0,00
<b>Toplam Bütçe Dışı Kaynak İhtiyacı</b>		<b>0,00</b>
<b>Toplam Kaynak İhtiyacı</b>		<b>27.036.000,00</b>

**FAALİYET MALİYETLERİ TABLOSU**

<b>İdare Adı</b>	<b>38.36 - MERSİN ÜNİVERSİTESİ</b>
<b>Performans Hedefi</b>	<b>6 - 2012 yılında kütüphanenin eğitim-öğretim ve araştırma ihtiyaçlarını karşılayacak şekilde güçlendirilmesi planlanmaktadır.</b>
<b>Faaliyet Adı</b>	<b>Kitap Alımı (PH 1.7.1)</b>
<b>Sorumlu Harcama Birimi veya Birimleri</b>	<b>38.36.09.06 - KÜTÜPHANE VE DOKÜMANTASYON DAİRE BAŞKANLIĞI</b>
<p>Kütüphane ve Dokümantasyon Daire Başkanlığı: 2011 yılı sonu itibarıyla basılı kitap sayımızı 74001 adet olarak gerçekleştirmiştir. 2012 yılında ise mevcut kitap sayımızı 2999 adet artırılarak toplam 77000 adete çıkarılması planlanmaktadır.</p>	

<b>Ekonomik Kod</b>		<b>Ödenek</b>
01	Personel Giderleri	90.000,00
02	SGK Devlet Primi Giderleri	11.000,00
03	Mal ve Hizmet Alım Giderleri	1.500,00
04	Faiz Giderleri	0,00
05	Cari Transferler	0,00
06	Sermaye Giderleri	200.000,00
07	Sermaye Transferleri	0,00
08	Borç verme	0,00
<b>Toplam Bütçe Kaynak İhtiyacı</b>		<b>302.500,00</b>
<b>Bütçe Dışı Kaynak</b>	Döner Sermaye	0,00
	Diğer Yurt İçi	0,00
	Yurt Dışı	0,00
<b>Toplam Bütçe Dışı Kaynak İhtiyacı</b>		<b>0,00</b>
<b>Toplam Kaynak İhtiyacı</b>		<b>302.500,00</b>

**FAALİYET MALİYETLERİ TABLOSU**

<b>İdare Adı</b>	<b>38.36 - MERSİN ÜNİVERSİTESİ</b>
<b>Performans Hedefi</b>	<b>6 - 2012 yılında kütüphanenin eğitim-öğretim ve araştırma ihtiyaçlarını karşılayacak şekilde güçlendirilmesi planlanmaktadır.</b>
<b>Faaliyet Adı</b>	<b>Basılı Süreli Yayın Alımı (PH 1.7.1)</b>
<b>Sorumlu Harcama Birimi veya Birimleri</b>	<b>38.36.09.06 - KÜTÜPHANE VE DOKÜMANTASYON DAİRE BAŞKANLIĞI</b>
<p>Kütüphane ve Dokümantasyon Daire Başkanlığı: 2011 yıl sonu itibarıyla basılı süreli yayın sayımız satın:245 + bağış:560 olmak üzere toplam 805 adet olarak gerçekleşmiştir. 2012 yılında ise güncel ve nitelikli yayın bulunamaması ve yayınevlerinin kapanması nedeniyle abone olunan (satın alınan) basılı süreli yayın sayımız 230 adet olarak gerçekleştirilmesi, 585 adet bağışlarla birlikte toplam 815 adet olarak gerçekleştirilmesi planlanmaktadır</p>	

<b>Ekonomik Kod</b>		<b>Ödenek</b>
01	Personel Giderleri	36.000,00
02	SGK Devlet Primi Giderleri	5.000,00
03	Mal ve Hizmet Alım Giderleri	500,00
04	Faiz Giderleri	0,00
05	Cari Transferler	0,00
06	Sermaye Giderleri	45.000,00
07	Sermaye Transferleri	0,00
08	Borç verme	0,00
<b>Toplam Bütçe Kaynak İhtiyacı</b>		<b>86.500,00</b>
<b>Bütçe Dışı Kaynak</b>	Döner Sermaye	0,00
	Diğer Yurt İçi	0,00
	Yurt Dışı	0,00
<b>Toplam Bütçe Dışı Kaynak İhtiyacı</b>		<b>0,00</b>
<b>Toplam Kaynak İhtiyacı</b>		<b>86.500,00</b>

**FAALİYET MALİYETLERİ TABLOSU**

<b>İdare Adı</b>	<b>38.36 - MERSİN ÜNİVERSİTESİ</b>
<b>Performans Hedefi</b>	<b>6 - 2012 yılında kütüphanenin eğitim-öğretim ve araştırma ihtiyaçlarını karşılayacak şekilde güçlendirilmesi planlanmaktadır.</b>
<b>Faaliyet Adı</b>	<b>Veri Tabanı Aboneliği (PH 1.7.1)</b>
<b>Sorumlu Harcama Birimi veya Birimleri</b>	<b>38.36.09.06 - KÜTÜPHANE VE DOKÜMANTASYON DAİRE BAŞKANLIĞI</b>
<p>Kütüphane ve Dokümantasyon Daire Başkanlığı: 2011 yılı sonu itibarıyla veritabanı sayımız 33 adet olarak gerçekleşmiş, 2012 yılında ise mevcut veritabanı aboneliğimizi 1 adet arttırarak toplam 34 adete çıkarılması planlanmaktadır</p>	

<b>Ekonomik Kod</b>		<b>Ödenek</b>
01	Personel Giderleri	110.000,00
02	SGK Devlet Primi Giderleri	23.000,00
03	Mal ve Hizmet Alım Giderleri	2.000,00
04	Faiz Giderleri	0,00
05	Cari Transferler	0,00
06	Sermaye Giderleri	400.000,00
07	Sermaye Transferleri	0,00
08	Borç verme	0,00
<b>Toplam Bütçe Kaynak İhtiyacı</b>		<b>535.000,00</b>
<b>Bütçe Dışı Kaynak</b>	Döner Sermaye	0,00
	Diğer Yurt İçi	0,00
	Yurt Dışı	0,00
<b>Toplam Bütçe Dışı Kaynak İhtiyacı</b>		<b>0,00</b>
<b>Toplam Kaynak İhtiyacı</b>		<b>535.000,00</b>

**FAALİYET MALİYETLERİ TABLOSU**

<b>İdare Adı</b>	<b>38.36 - MERSİN ÜNİVERSİTESİ</b>
<b>Performans Hedefi</b>	<b>7 - 2012 yılında personel başına düşen ofis alanının arttırılması hedeflenmektedir.</b>
<b>Faaliyet Adı</b>	<b>Derslik ve Merkezi Bilimler İnşaatı (PH 1.9.1)</b>
<b>Sorumlu Harcama Birimi veya Birimleri</b>	<b>38.36.09.09 - YAPI İŞLERİ VE TEKNİK DAİRE BAŞKANLIĞI</b>
<p>Yapı İşleri Daire Başkanlığı: Turizm İşletmeciliği ve Otelcilik YO inşaatı kapsamında 862 m2 ofis alanı inşaatı tamamlanacaktır. Rektörlük ek binası dahiline 499 m2 ofis alanı yapılacaktır. Temel Bilimler Binası İnşaatı kapsamında 3487 m<sup>2</sup> ofis alanı yapılacaktır.</p>	

<b>Ekonomik Kod</b>		<b>Ödenek</b>
01	Personel Giderleri	20.000,00
02	SGK Devlet Primi Giderleri	4.000,00
03	Mal ve Hizmet Alım Giderleri	0,00
04	Faiz Giderleri	0,00
05	Cari Transferler	0,00
06	Sermaye Giderleri	3.365.000,00
07	Sermaye Transferleri	0,00
08	Borç verme	0,00
<b>Toplam Bütçe Kaynak İhtiyacı</b>		<b>3.389.000,00</b>
<b>Bütçe Dışı Kaynak</b>	Döner Sermaye	0,00
	Diğer Yurt İçi	0,00
	Yurt Dışı	0,00
<b>Toplam Bütçe Dışı Kaynak İhtiyacı</b>		<b>0,00</b>
<b>Toplam Kaynak İhtiyacı</b>		<b>3.389.000,00</b>

**FAALİYET MALİYETLERİ TABLOSU**

<b>İdare Adı</b>	<b>38.36 - MERSİN ÜNİVERSİTESİ</b>
<b>Performans Hedefi</b>	<b>7 - 2012 yılında personel başına düşen ofis alanının arttırılması hedeflenmektedir.</b>
<b>Faaliyet Adı</b>	<b>Mühendislik Fakültesi İnşaatı (PH 1.9.1)</b>
<b>Sorumlu Harcama Birimi veya Birimleri</b>	<b>38.36.04.43 - MÜHENDİSLİK FAKÜLTESİ, 38.36.09.09 - YAPI İŞLERİ VE TEKNİK DAİRE BAŞKANLIĞI</b>
<p>Yapı İşleri Daire Başkanlığı: Mühendislik Fakültesi inşaatı kapsamında 1171 m2 ofis alanı yapılacaktır.</p>	

<b>Ekonomik Kod</b>		<b>Ödenek</b>
01	Personel Giderleri	0,00
02	SGK Devlet Primi Giderleri	0,00
03	Mal ve Hizmet Alım Giderleri	0,00
04	Faiz Giderleri	0,00
05	Cari Transferler	0,00
06	Sermaye Giderleri	630.000,00
07	Sermaye Transferleri	0,00
08	Borç verme	0,00
<b>Toplam Bütçe Kaynak İhtiyacı</b>		<b>630.000,00</b>
<b>Bütçe Dışı Kaynak</b>	Döner Sermaye	0,00
	Diğer Yurt İçi	0,00
	Yurt Dışı	0,00
<b>Toplam Bütçe Dışı Kaynak İhtiyacı</b>		<b>0,00</b>
<b>Toplam Kaynak İhtiyacı</b>		<b>630.000,00</b>

**FAALİYET MALİYETLERİ TABLOSU**

<b>İdare Adı</b>	38.36 - MERSİN ÜNİVERSİTESİ
<b>Performans Hedefi</b>	9 - 2012 yılında Üniversitemiz dışına verilen eğitim kursu ve danışmanlık hizmeti sayısının artırılması hedeflenmektedir.
<b>Faaliyet Adı</b>	Eğitim Kursu Faaliyeti (PH 2.6.1)
<b>Sorumlu Harcama Birimi veya Birimleri</b>	38.36.02.00 - SAĞLIK BİLİMLERİ ENSTİTÜSÜ, 38.36.02.37 - ECZACILIK FAKÜLTESİ, 38.36.03.30 - TIP FAKÜLTESİ ARAŞTIRMA VE UYGULAMA HASTANESİ, 38.36.04.42 - MİMARLIK FAKÜLTESİ, 38.36.04.43 - MÜHENDİSLİK FAKÜLTESİ, 38.36.04.49 - SU ÜRÜNLERİ FAKÜLTESİ, 38.36.04.77 - ERDEMLİ UYGULAMALI TEKNOLOJİ VE İŞLETMECİLİK YÜKSEKOKULU, 38.36.05.00 - TEKNİK BİLİMLER MESLEK YÜKSEKOKULU, 38.36.05.03 - MUT MESLEK YÜKSEKOKULU, 38.36.05.28 - Denizcilik Meslek Yüksekokulu , 38.36.06.05 - Eğitim Bilimleri Enstitüsü , 38.36.06.31 - EĞİTİM FAKÜLTESİ, 38.36.06.47 - GÜZEL SANATLAR FAKÜLTESİ, 38.36.06.52 - İLETİŞİM FAKÜLTESİ, 38.36.06.72 - BEDEN EĞİTİMİ VE SPOR YÜKSEKOKULU, 38.36.06.77 - DEVLET KONSERVATUVARI, 38.36.07.00 - SOSYAL BİLİMLER MESLEK YÜKSEKOKULU
<p>Sağlık Bilimleri Enstitüsü: Mersin Milli Eğitim Müdürlüğüne bağlı öğretmenlere yönelik olarak "Öğretmen Bilimsel Proje Danışmanlığı" kursu düzenlenecektir. 2012 yılında TÜBİTAK ve Mersin Milli Eğitim Müdürlüğü ile işbirliği yapılarak "Öğretmen Bilimsel Proje Danışmanlığı Kursu" ve Engelli yaşam çalıştaylarının gerçekleştirilmesi hedeflenmektedir. Bu amaçlara yönelik ihtiyaç duyulan kırtasiye malzemelerinin alımları ve eğitimcilerin yollukları karşılanacaktır. Eczacılık Fakültesi: 2012 yılında Üniversitemiz dışına verilen eğitim kursu sayısının en az 8 olması planlanmaktadır.Sağlık Araştırma ve Uygulama Merkezi: 2012 yılında, verilen hizmetçi eğitim sayısının %5 oranında artırılması planlanmaktadır.Mimarlık Fakültesi: 2012 yılında, Mersin'deki yerel kuruluşlar ile 1 adet ortak eğitim semineri düzenlenmesi planlanmaktadır.&lt;br&gt;Mühendislik Fakültesi: Halen 2 olan eğitim kursu faaliyetinin 2012 yılında 3'e çıkarılması planlanmaktadır.Su Ürünleri Fakültesi: 2012 Yılında sektörde yer alan bölge balıkçıların eğitimine yönelik 1 adet çalıştay düzenlenmesi planlanmaktadır.Erdemli Uygulamalı Teknoloji ve İşletmecilik Yüksekokulu: Yrd.Doç.Dr. Ercan ÇİÇEK tarafından 2012 yılında PTT personeline yönelik 2 adet eğitim kursu verilecektir.Teknik Bilimler Meslek Yüksekokulu: Yüksekokulumuzca 2012 yılında 7 adet eğitim programı yapılması planlanmıştır.Mut Meslek Yüksekokulu: Mut Ticaret ve Sanayi Odasında Kamu ve Özel Sektör kuruluşlarında 4 adet eğitim semineri, hedeflenmektedir. (1) GIDA GÜVENLİĞİ ve HİJYENİ.-Kavramlar (Hijyen,Sanitasyon, Temizlik,Dezenfeksiyon) (2) GDO ÜRÜNLER -GDO nedir?-Nasıl Gerçekleştirilir - Hedefleri - Tarihiçesi- Potansiyel yararları-Potansiyel riskleri-İnsan sağlığına etkileri-Çiğçiye yararları,zararları-GDO'nun Türkiye'deki yeri. (3) İŞ GÜVENLİĞİ -Temel kavramlar (İş sağlığı,Meslek hastalığı, İş güvenliği, İş kazası) (4) GİRİŞİMCİLİK Girişimcilik ve kendi işini kurma konusunda temel kavramlar (KOBİ girişimci)Siliğe Meslek Yüksekokulu: Meslek Yüksekokulumuzda çalışan öğretim elemanlarının ders yüklerinin fazla olması,Siliğe yöresinde küçük ve orta büyüklükteki sanayi kuruluşunun az olması,kursa katılacak kursiyelerin bulunmaması, hizmet içi eğitim müracaatlarının olmaması nedeni ile 2012 yılında proje üretim ve sertifika programlarının yürütülmecektir.Denizcilik Meslek Yüksekokulu: 2012 yılı içerisinde 5 adet verilecek kurs eğitimi planlanmakta olup, birimlerce gerçekleştirilen eğitim kursları, proje üretimi ve sertifika programlarının çeşitlendirilerek çoğaltılması planlanmaktadır.Eğitim Bilimleri Enstitüsü: Eğitim Bilimleri Enstitüsü faaliyete alanına giren alanlarda resmi ve özel kurumlara yönelik lisansüstü düzeyde eğitim öğretim faaliyetleri organize edilecektir.&lt;br&gt;Eğitim Fakültesi: 2012 Yılında Sürekli Eğitim Merkezi aracılığıyla kamu ve özel kuruluşlara 2 adet Eğiticilerin Eğitimi Kursunun verilmesi planlanmaktadır. Güzel Sanatlar Fakültesi: Mersin E tipi cezaevi, Milli Eğitim'e bağlı Güzel Sanatlar Lisesi gibi okullarda hizmetçi eğitim ve danışmanlık çalışmaları 2013 yılına kadar devam edecek olup 2012 yılında Mersin odalar ve sivil toplum örgütlerinde sanatı yaygınlaştırma adına sanata yönelik yarışma, toplantı, jüri üyelikleri, workshop vb. 2 adet etkinlik gerçekleştirilmesi planlanmaktadır.İletişim Fakültesi:Kamu kuruluşlarının hizmetçi eğitim programları kapsamında (iletişim odaklı ders) verilecek kurs sayısının 2012 yılında "4" olması planlanmaktadır.Beden Eğitimi ve Spor Yüksekokulu: Yüksekokulumuz öğretim elemanları tarafından,2011 yılında Gençlik Spor İl Müdürlüğü ve spor Federasyonları tarafından düzenlenen kurslarda (Briç, Oryantring, Badminton... vs)branşları kapsamında 30 adet eğitim hizmeti verilmiş olup, 2012 yılında ise 27 adet eğitim kursu verilmesi planlanmaktadır.Devlet Konservatuarı: 2012 yılında Konservatuarımızda "Kursiyer Sertifika Programı"açılması. Bu kurs çerçevesinde Piyano,Gitar, Keman,Viyolonsel,Viyola,Flüt, Klarinet, Obua,Fagot,Trompet, Trombon, Korno ve Vurmalı Çalgılar olmak üzere 13 Sanat Dalında yaş ve eğitim düzeyi gözetmeksizin halka müzik eğitimi vermeyi planlamaktayız.&lt;br&gt;Sosyal Bilimler Meslek Yüksekokulu: Üniversitemiz gelirlerinin artırılması, çeşitlendirilmesi ve kaynak kullanımının etkinliğinin sağlanması amacı ile Üniversitemiz ve Mersin Esnaf ve Sanatkarlar Odaları Birliği arasında 11/07/2007 tarihinde Mersin'in Ekonomik ve Sosyal Yapısının gelişimine katkıda bulunmak amacı ile imzalanan protokol ve Mersin ili kamu ve özel sektör kuruluşları ile 2012 yılında yapılacak protokoller gereğince, Üniversitemiz dışına verilecek eğitim kursu sayısı 6 olarak hedeflenmektedir.</p>	

Ekonomik Kod		Ödenek
01	Personel Giderleri	345.000,00
02	SGK Devlet Primi Giderleri	57.000,00
03	Mal ve Hizmet Alım Giderleri	28.000,00
04	Faiz Giderleri	0,00
05	Cari Transferler	0,00
06	Sermaye Giderleri	0,00
07	Sermaye Transferleri	0,00
08	Borç verme	0,00
<b>Toplam Bütçe Kaynak İhtiyacı</b>		<b>430.000,00</b>
<b>Bütçe Dışı Kaynak</b>	Döner Sermaye	0,00
	Diğer Yurt İçi	4.000,00
	Yurt Dışı	0,00
<b>Toplam Bütçe Dışı Kaynak İhtiyacı</b>		<b>4.000,00</b>
<b>Toplam Kaynak İhtiyacı</b>		<b>434.000,00</b>

**FAALİYET MALİYETLERİ TABLOSU**

<b>İdare Adı</b>	<b>38.36 - MERSİN ÜNİVERSİTESİ</b>
<b>Performans Hedefi</b>	<b>9 - 2012 yılında Üniversitemiz dışına verilen eğitim kursu ve danışmanlık hizmeti sayısının artırılması hedeflenmektedir.</b>
<b>Faaliyet Adı</b>	<b>Danışmanlık Hizmeti Faaliyeti (PH 2.6.1)</b>
<b>Sorumlu Harcama Birimi veya Birimleri</b>	<b>38.36.02.37 - ECZACILIK FAKÜLTESİ, 38.36.04.42 - MİMARLIK FAKÜLTESİ, 38.36.04.43 - MÜHENDİSLİK FAKÜLTESİ, 38.36.04.79 - SİLİFKE UYGULAMALI TEKNOLOJİ VE İŞLETMECİLİK YÜKSEKOKULU, 38.36.05.00 - TEKNİK BİLİMLER MESLEK YÜKSEKOKULU, 38.36.06.52 - İLETİŞİM FAKÜLTESİ, 38.36.06.72 - BEDEN EĞİTİMİ VE SPOR YÜKSEKOKULU</b>
<p>Eczacılık Fakültesi: 2012 yılında Üniversitemiz dışına verilen eğitim kursu ve danışmanlık hizmeti sayısının her biri için en az 5 olması planlanmaktadır.Mimarlık Fakültesi: Kamu kuruluşlarına mimarlık ve planlama alanında 2 adet danışmanlık verilmesi planlanmaktadır.&lt;br&gt;Mühendislik Fakültesi: Halen 2 olan danışmanlık hizmetinin 2012 yılında %50 artırılarak 3'e çıkarılması planlanmaktadır.Silifke Uygulamalı Teknoloji ve İşletmecilik Yüksekokulu: Bir adet danışmanlık hizmeti planlanmıştır.Teknik Bilimler Meslek Yüksekokulu: Yüksekokulumuzca 2012 yılında Üniversitemiz dışına Öğretim Elemanları tarafından 3 adet danışmanlık hizmeti yapılması planlanmıştır.İletişim Fakültesi:2012 yılında kamu ve özel sektör kuruluşlarına verilecek danışmanlık hizmetinin "1" olması planlanmaktadır.Beden Eğitimi ve Spor Yüksekokulu: Yüksekokulumuz öğretim elemanları tarafından, Gençlik Spor İl Müdürlüğü ve spor Federasyonları tarafından düzenlenen kurslarda (Briç, Oryantring, Badminton... vs)branşları kapsamında 8 adet danışmanlık hizmeti verilmiş olup, 2012 yılında ise 2 adet danışmanlık hizmeti verilmesi planlanmaktadır.</p>	

<b>Ekonomik Kod</b>		<b>Ödenek</b>
01	Personel Giderleri	6.000,00
02	SGK Devlet Primi Giderleri	0,00
03	Mal ve Hizmet Alım Giderleri	2.000,00
04	Faiz Giderleri	0,00
05	Cari Transferler	0,00
06	Sermaye Giderleri	0,00
07	Sermaye Transferleri	0,00
08	Borç verme	0,00
<b>Toplam Bütçe Kaynak İhtiyacı</b>		<b>8.000,00</b>
<b>Bütçe Dışı Kaynak</b>	Döner Sermaye	0,00
	Diğer Yurt İçi	2.000,00
	Yurt Dışı	0,00
<b>Toplam Bütçe Dışı Kaynak İhtiyacı</b>		<b>2.000,00</b>
<b>Toplam Kaynak İhtiyacı</b>		<b>10.000,00</b>



**FAALİYET MALİYETLERİ TABLOSU**

<b>İdare Adı</b>	<b>38.36 - MERSİN ÜNİVERSİTESİ</b>
<b>Performans Hedefi</b>	<b>10 - 2012 yılında kampuslarımızda yer alan binaların fiziksel engellilerin kullanımına elverişli hale getirilmesi hedeflenmektedir.</b>
<b>Faaliyet Adı</b>	<b>Kampus Altyapısı Düzenleme Faaliyeti (PH 3.1.1)</b>
<b>Sorumlu Harcama Birimi veya Birimleri</b>	<b>38.36.09.09 - YAPI İŞLERİ VE TEKNİK DAİRE BAŞKANLIĞI</b>
<p>Yapı İşleri Daire Başkanlığı: 2012 yılında, inşaatı tamamlanan binaların çevre düzenlemeler, otoparklar, ve yolların fiziksel engellilerin kullanımına uygun hale getirilecektir.</p>	

<b>Ekonomik Kod</b>		<b>Ödenek</b>
01	Personel Giderleri	5.000,00
02	SGK Devlet Primi Giderleri	1.000,00
03	Mal ve Hizmet Alım Giderleri	0,00
04	Faiz Giderleri	0,00
05	Cari Transferler	0,00
06	Sermaye Giderleri	100.000,00
07	Sermaye Transferleri	0,00
08	Borç verme	0,00
<b>Toplam Bütçe Kaynak İhtiyacı</b>		<b>106.000,00</b>
<b>Bütçe Dışı Kaynak</b>	Döner Sermaye	0,00
	Diğer Yurt İçi	0,00
	Yurt Dışı	0,00
<b>Toplam Bütçe Dışı Kaynak İhtiyacı</b>		<b>0,00</b>
<b>Toplam Kaynak İhtiyacı</b>		<b>106.000,00</b>

**FAALİYET MALİYETLERİ TABLOSU**

<b>İdare Adı</b>	<b>38.36 - MERSİN ÜNİVERSİTESİ</b>
<b>Performans Hedefi</b>	<b>11 - 2012 yılında internet altyapısının geliştirilmesi ve kullanımda olan bilgisayar sayısının artırılması hedeflenmektedir.</b>
<b>Faaliyet Adı</b>	<b>Bilgisayar Donanım Temini (PH 3.4.1)</b>
<b>Sorumlu Harcama Birimi veya Birimleri</b>	<b>38.36.02.00 - SAĞLIK BİLİMLERİ ENSTİTÜSÜ, 38.36.03.00 - SAĞLIK HİZMETLERİ MESLEK YÜKSEKOKULU, 38.36.03.30 - TIP FAKÜLTESİ ARAŞTIRMA VE UYGULAMA HASTANESİ, 38.36.04.32 - FEN-EDEBİYAT FAKÜLTESİ, 38.36.04.42 - MİMARLIK FAKÜLTESİ, 38.36.04.77 - ERDEMLİ UYGULAMALI TEKNOLOJİ VE İŞLETMECİLİK YÜKSEKOKULU, 38.36.04.79 - SİLİFKE UYGULAMALI TEKNOLOJİ VE İŞLETMECİLİK YÜKSEKOKULU, 38.36.04.81 - TAKI TEKNOLOJİSİ VE TASARIMI YÜKSEKOKULU, 38.36.05.00 - TEKNİK BİLİMLER MESLEK YÜKSEKOKULU, 38.36.05.02 - TARSUS MESLEK YÜKSEKOKULU, 38.36.05.03 - MUT MESLEK YÜKSEKOKULU, 38.36.05.04 - GÜLİNAR MESLEK YÜKSEKOKULU, 38.36.05.05 - SİLİFKE MESLEK YÜKSEKOKULU, 38.36.05.28 - Denizcilik Meslek Yüksekokulu , 38.36.06.05 - Eğitim Bilimleri Enstitüsü , 38.36.06.08 - GÜZEL SANATLAR ENSTİTÜSÜ, 38.36.06.47 - GÜZEL SANATLAR FAKÜLTESİ, 38.36.06.72 - BEDEN EĞİTİMİ VE SPOR YÜKSEKOKULU, 38.36.06.81 - MERSİN TURİZM İŞLETMECİLİK VE OTELÇİLİK YÜKSEKOKULU, 38.36.07.01 - ERDEMLİ MESLEK YÜKSEKOKULU, 38.36.09.04 - İDARİ VE MALİ İŞLER DAİRE BAŞKANLIĞI</b>
<p>Sağlık Bilimleri Enstitüsü:Enstitümüz muhasebe, personel ve öğrenci işleri bürolarının bilgisayarları, sayıları giderek artan bilgi sistemlerini daha etkin kullanabilmek için yenilecektir.2012 yılında personelimizin kullandığı bilgisayarlardan iki tanesi yenilenmesi düşünülmektedir. Eğitim-Öğretim ve yönetim hizmetlerinde araç-gereç yedek parça ihtiyaçlarının karşılanması hedeflenmektedir. -Sağlık Hizmetleri Meslek Yüksekokulu: Yüksek Okulumuz Karaduvar Yerleşkesi, kapalı ve açık alanlarında mevcut İnternet ağının geliştirilmesi ve kablosuz İnternet kullanım ağının genişletilmesinin sağlanması düşünülmektedir.-Sağlık Araştırma ve Uygulama Merkezi: Sağlık hizmetlerinin kesintisiz yürütülebilmesi amacıyla 2012 yılında bilgisayar sayısının artırılması ve eskiyen bilgisayarlar yerine yenisinin alınması planlanmaktadır.-Fen-Edebiyat Fakültesi: Fakültemizde 2 adet bilgisayar laboratuvarı kurulmuş olup 2012 yılında varolan durumun korunması planlanmaktadır.-Mimarlık Fakültesi: 2012 yılı içerisinde, ÖYP programı kapsamında doktora eğitimlerini tamamlayarak, fakültemizde göreve başlayacak 3 araştırma görevlisi için, 3 adet bilgisayar alınması planlanmaktadır.-Erdemli Uygulamalı Teknoloji ve İşletmecilik Yüksekokulu: 2012 yılında Yüksekokulumuza ait 2 adet toplam 60 bilgisayarlık bilgisayar laboratuvarına kablosuz internet kullanım olanağı sağlanacaktır.-Silifke Uygulamalı Teknoloji ve İşletmecilik Yüksekokulu: 2012 yılında kurulacak olan 50 adetlik bilgisayar labrotuvarı ekipmanlarının donanımları karşılanacaktır.-Taki Teknolojisi ve Tasarımı Yüksekokulu: Yüksekokulumuzun Bilgisayar laboratuvarına 4 adet Bilgisayar alımı hedeflenmektedir.-</p> <p>Teknik Bilimler Meslek Yüksekokulu: Yüksekokulumuzca 2012 yılında yeni bir Bilgisayar Laboratuvarı oluşturabilmek için 30 adet bilgisayar alımı planlanmıştır.-Tarsus Meslek Yüksekokulu: Akademik ve idari personelimizin eğitim- öğretim hizmetlerinde kullanımı için 10 adet ve bilgisayar laboratuvarında öğrencilerimizin kullanımı için 5 adet bilgisayar alımı planlanmıştır.-Mut Meslek Yüksekokulu: 1.)-Bürolarda bulunan 5 adet masa üstü bilgisayarların güncellenmesi.-Gülınar Meslek Yüksekokulu: 2012 yılında MEÜ Gülınar Meslek Yüksekokulunda mevcut 2 adet derslikteki bilgisayarların donanımının güncellenerek internet bağlantısı yapılır hale getirilecektir.-Silifke Meslek Yüksekokulu: Tüm binamızda internet ağı kurulmuş olup, öğrencilerimizin kullanımına açık 40 bilgisayar olup, 2012 yılında bilgisayar sayısı %40 artırılabilecektir.-Denizcilik Meslek Yüksekokulu: 2011 yılında 50 adet mevcut masa üstü bilgisayar sayısının %6 oranında artırılarak 53 adet olması planlanmaktadır.-Eğitim Bilimleri Enstitüsü: Enstitümüz muhasebe, personel ve öğrenci işleri bürolarının bilgisayar sayıları giderek artan bilgi sistemlerini daha etkin kullanabilmek için yenilenecektir. 2012 yılında personelimizin kullandığı bilgisayarlardan dört tanesinin yenilenmesi düşünülmektedir.-Güzel Sanatlar Enstitüsü: Yeni kurulan enstitümüzde idari işlerin yürütülebilmesi için gerekli bilgisayar donanımları ve diğer teçhizatların temini yada mevcut olanların yenilenmesi düşünülmektedir.-Güzel Sanatlar Fakültesi: 2012 Yılında kullanımda olan 122 adet bilgisayarın 5 adet artırılması hedeflenmektedir.-Beden Eğitimi ve Spor Yüksekokulu: 2012 yılında Yüksekokulumuz bilgisayar laboratuvarındaki mevcut bilgisayarların yetersiz olması nedeniyle sayılarının ve donanımlarının iyileştirilmesi planlanmaktadır.-Turizm İşletmeciliği ve Otelcilik Yüksekokulu: 2012 yılında Yüksekokulumuza bilgisayar laboratuvarı kurulmak üzere bilgisayar alınması planlanmaktadır.-Erdemli Meslek Yüksekokulu: Okulumuz bünyesinde bulunan bilgisayarların yenilenmesi planlanmaktadır. -İdari ve Mali İşler Daire Başkanlığı: 500 adet Bilgisayar alınması planlanmaktadır.</p>	

<b>Ekonomik Kod</b>		<b>Ödenek</b>
01	Personel Giderleri	30.000,00
02	SGK Devlet Primi Giderleri	6.000,00
03	Mal ve Hizmet Alım Giderleri	115.700,00
04	Faiz Giderleri	0,00
05	Cari Transferler	0,00
06	Sermaye Giderleri	300.000,00
07	Sermaye Transferleri	0,00
08	Borç verme	0,00
<b>Toplam Bütçe Kaynak İhtiyacı</b>		<b>451.700,00</b>
<b>Bütçe Dışı Kaynak</b>	Döner Sermaye	9.500,00
	Diğer Yurt İçi	0,00
	Yurt Dışı	0,00
<b>Toplam Bütçe Dışı Kaynak İhtiyacı</b>		<b>9.500,00</b>
<b>Toplam Kaynak İhtiyacı</b>		<b>461.200,00</b>

**FAALİYET MALİYETLERİ TABLOSU**

<b>İdare Adı</b>	<b>38.36 - MERSİN ÜNİVERSİTESİ</b>
<b>Performans Hedefi</b>	<b>12 - 2012 yılında spor alanlarımızın artırılması ve spor tesislerimizin hizmet kalitesinin yükseltilmesi hedeflenmektedir.</b>
<b>Faaliyet Adı</b>	<b>Koşu Pisti İnşaatı (PH 3.6.1)</b>
<b>Sorumlu Harcama Birimi veya Birimleri</b>	<b>38.36.09.07 - SAĞLIK, KÜLTÜR VE SPOR DAİRE BAŞKANLIĞI</b>
<p>Sağlık Kültür ve Spor Daire Başkanlığı: Toplam 6170 m2 olan Spor sahasının etrafındaki alana 400 metre boyunda koşu pisti yapımı. &lt;br&gt;</p>	

<b>Ekonomik Kod</b>		<b>Ödenek</b>
01	Personel Giderleri	0,00
02	SGK Devlet Primi Giderleri	0,00
03	Mal ve Hizmet Alım Giderleri	0,00
04	Faiz Giderleri	0,00
05	Cari Transferler	0,00
06	Sermaye Giderleri	1.900.000,00
07	Sermaye Transferleri	0,00
08	Borç verme	0,00
<b>Toplam Bütçe Kaynak İhtiyacı</b>		<b>1.900.000,00</b>
<b>Bütçe Dışı Kaynak</b>	Döner Sermaye	0,00
	Diğer Yurt İçi	0,00
	Yurt Dışı	0,00
<b>Toplam Bütçe Dışı Kaynak İhtiyacı</b>		<b>0,00</b>
<b>Toplam Kaynak İhtiyacı</b>		<b>1.900.000,00</b>

**FAALİYET MALİYETLERİ TABLOSU**

<b>İdare Adı</b>	<b>38.36 - MERSİN ÜNİVERSİTESİ</b>
<b>Performans Hedefi</b>	<b>12 - 2012 yılında spor alanlarımızın artırılması ve spor tesislerimizin hizmet kalitesinin yükseltilmesi hedeflenmektedir.</b>
<b>Faaliyet Adı</b>	<b>Çok Amaçlı Spor Sahası Yapımı (3.6.1)</b>
<b>Sorumlu Harcama Birimi veya Birimleri</b>	<b>38.36.09.07 - SAĞLIK, KÜLTÜR VE SPOR DAİRE BAŞKANLIĞI</b>
<p>Sağlık Kültür ve Spor Daire Başkanlığı: Üniversitemiz Anamur Meslek Yüksekokulunun yeni binasına çok amaçlı spor sahası yapılacaktır.Mevcut olan spor sahalarının kapalı hale getirilmesi planlanmaktadır.</p>	

<b>Ekonomik Kod</b>		<b>Ödenek</b>
01	Personel Giderleri	0,00
02	SGK Devlet Primi Giderleri	0,00
03	Mal ve Hizmet Alım Giderleri	0,00
04	Faiz Giderleri	0,00
05	Cari Transferler	0,00
06	Sermaye Giderleri	35.000,00
07	Sermaye Transferleri	0,00
08	Borç verme	0,00
<b>Toplam Bütçe Kaynak İhtiyacı</b>		<b>35.000,00</b>
<b>Bütçe Dışı Kaynak</b>	Döner Sermaye	0,00
	Diğer Yurt İçi	0,00
	Yurt Dışı	0,00
<b>Toplam Bütçe Dışı Kaynak İhtiyacı</b>		<b>0,00</b>
<b>Toplam Kaynak İhtiyacı</b>		<b>35.000,00</b>

**FAALİYET MALİYETLERİ TABLOSU**

<b>İdare Adı</b>	<b>38.36 - MERSİN ÜNİVERSİTESİ</b>
<b>Performans Hedefi</b>	<b>13 - 2012 yılında değişimden yararlanan öğrenci sayısı, öğretim elemanı sayısı ve işbirliği anlaşması yapılan kuruluş sayısının artırılması hedeflenmektedir.</b>
<b>Faaliyet Adı</b>	<b>Kurum ve Kuruluşlarla İşbirliği Faaliyeti (PH 4.1.1)</b>
<b>Sorumlu Harcama Birimi veya Birimleri</b>	<b>38.36.09.02 - ÖZEL KALEM (GENEL SEKRETERLİK)</b>
<p>Dış İlişkiler Şube Müdürlüğü: Ulusal ve Uluslararası Kurumsal İşbirliklerinin artırılmasına yönelik faaliyetleri</p>	

<b>Ekonomik Kod</b>		<b>Ödenek</b>
01	Personel Giderleri	4.500,00
02	SGK Devlet Primi Giderleri	900,00
03	Mal ve Hizmet Alım Giderleri	500,00
04	Faiz Giderleri	0,00
05	Cari Transferler	0,00
06	Sermaye Giderleri	0,00
07	Sermaye Transferleri	0,00
08	Borç verme	0,00
<b>Toplam Bütçe Kaynak İhtiyacı</b>		<b>5.900,00</b>
<b>Bütçe Dışı Kaynak</b>	Döner Sermaye	0,00
	Diğer Yurt İçi	0,00
	Yurt Dışı	0,00
<b>Toplam Bütçe Dışı Kaynak İhtiyacı</b>		<b>0,00</b>
<b>Toplam Kaynak İhtiyacı</b>		<b>5.900,00</b>

**FAALİYET MALİYETLERİ TABLOSU**

<b>İdare Adı</b>	<b>38.36 - MERSİN ÜNİVERSİTESİ</b>
<b>Performans Hedefi</b>	<b>13 - 2012 yılında değişimden yararlanan öğrenci sayısı, öğretim elemanı sayısı ve işbirliği anlaşması yapılan kuruluş sayısının artırılması hedeflenmektedir.</b>
<b>Faaliyet Adı</b>	<b>Eğitim Değişim Programları Tanıtım Faaliyetleri (PH 4.1.1)</b>
<b>Sorumlu Harcama Birimi veya Birimleri</b>	<b>38.36.09.02 - ÖZEL KALEM (GENEL SEKRETERLİK)</b>
<p>Dış İlişkiler Şube Müdürlüğü: Ulusal ve Uluslararası Eğitim Değişim Programları (Erasmus ve Farabi) kapsamında, Giden ve Gelen Öğrenci ve Öğretim Elemanı İşlemlerine yönelik Web Duyuru Faaliyetleri. Hazırlık ziyareti faaliyeti: İkili anlaşma sayılarının arttırılmasına yönelik yutici ve yurtdışı ziyaretlerinin yapılması</p>	

<b>Ekonomik Kod</b>		<b>Ödenek</b>
01	Personel Giderleri	36.000,00
02	SGK Devlet Primi Giderleri	7.200,00
03	Mal ve Hizmet Alım Giderleri	2.000,00
04	Faiz Giderleri	0,00
05	Cari Transferler	0,00
06	Sermaye Giderleri	0,00
07	Sermaye Transferleri	0,00
08	Borç verme	0,00
<b>Toplam Bütçe Kaynak İhtiyacı</b>		<b>45.200,00</b>
<b>Bütçe Dışı Kaynak</b>	Döner Sermaye	0,00
	Diğer Yurt İçi	0,00
	Yurt Dışı	0,00
<b>Toplam Bütçe Dışı Kaynak İhtiyacı</b>		<b>0,00</b>
<b>Toplam Kaynak İhtiyacı</b>		<b>45.200,00</b>

**FAALİYET MALİYETLERİ TABLOSU**

<b>İdare Adı</b>	<b>38.36 - MERSİN ÜNİVERSİTESİ</b>
<b>Performans Hedefi</b>	<b>13 - 2012 yılında değişimden yararlanan öğrenci sayısı, öğretim elemanı sayısı ve işbirliği anlaşması yapılan kuruluş sayısının artırılması hedeflenmektedir.</b>
<b>Faaliyet Adı</b>	<b>Değişim Programları Faaliyetleri (PH 4.1.1)</b>
<b>Sorumlu Harcama Birimi veya Birimleri</b>	<b>38.36.09.02 - ÖZEL KALEM (GENEL SEKRETERLİK)</b>
<p>Dış İlişkiler Şube Müdürlüğü: Ulusal ve Uluslararası Eğitim Değişim Programları (Erasmus ve Farabi) kapsamında, Giden ve Gelen Öğrenci ve Öğretim Elemanı İşlemlerine yönelik Başvuru Kabulü, Değerlendirme ve Seçim Faaliyetleri</p>	

<b>Ekonomik Kod</b>		<b>Ödenek</b>
01	Personel Giderleri	18.000,00
02	SGK Devlet Primi Giderleri	3.600,00
03	Mal ve Hizmet Alım Giderleri	500,00
04	Faiz Giderleri	0,00
05	Cari Transferler	0,00
06	Sermaye Giderleri	0,00
07	Sermaye Transferleri	0,00
08	Borç verme	0,00
<b>Toplam Bütçe Kaynak İhtiyacı</b>		<b>22.100,00</b>
<b>Bütçe Dışı Kaynak</b>	Döner Sermaye	0,00
	Diğer Yurt İçi	0,00
	Yurt Dışı	0,00
<b>Toplam Bütçe Dışı Kaynak İhtiyacı</b>		<b>0,00</b>
<b>Toplam Kaynak İhtiyacı</b>		<b>22.100,00</b>

**FAALİYET MALİYETLERİ TABLOSU**

<b>İdare Adı</b>	<b>38.36 - MERSİN ÜNİVERSİTESİ</b>
<b>Performans Hedefi</b>	<b>14 - 2012 yılında öğretim elemanlarının ulusal ve uluslararası bilimsel toplantılara katılımlarının desteklenerek motivasyonlarının artırılması hedeflenmektedir.</b>
<b>Faaliyet Adı</b>	<b>Bilimsel Toplantılara Katılım Faaliyeti (PH 5.3.1)</b>
<b>Sorumlu Harcama Birimi veya Birimleri</b>	38.36.02.00 - SAĞLIK BİLİMLERİ ENSTİTÜSÜ, 38.36.02.37 - ECZACILIK FAKÜLTESİ, 38.36.03.00 - SAĞLIK HİZMETLERİ MESLEK YÜKSEKOKULU, 38.36.04.00 - FEN BİLİMLERİ ENSTİTÜSÜ, 38.36.04.32 - FEN-EDEBİYAT FAKÜLTESİ, 38.36.04.42 - MİMARLIK FAKÜLTESİ, 38.36.04.43 - MÜHENDİSLİK FAKÜLTESİ, 38.36.04.49 - SU ÜRÜNLERİ FAKÜLTESİ, 38.36.04.57 - TARSUS TEKNİK EĞİTİM FAKÜLTESİ, 38.36.04.77 - ERDEMLİ UYGULAMALI TEKNOLOJİ VE İŞLETMECİLİK YÜKSEKOKULU, 38.36.04.79 - SİLİFKE UYGULAMALI TEKNOLOJİ VE İŞLETMECİLİK YÜKSEKOKULU, 38.36.04.81 - TAKI TEKNOLOJİSİ VE TASARIMI YÜKSEKOKULU, 38.36.05.00 - TEKNİK BİLİMLER MESLEK YÜKSEKOKULU, 38.36.05.01 - MERSİN MESLEK YÜKSEKOKULU, 38.36.05.02 - TARSUS MESLEK YÜKSEKOKULU, 38.36.05.04 - GÜLNAR MESLEK YÜKSEKOKULU, 38.36.05.05 - SİLİFKE MESLEK YÜKSEKOKULU, 38.36.05.28 - Denizcilik Meslek Yüksekokulu , 38.36.06.04 - SOSYAL BİLİMLER ENSTİTÜSÜ, 38.36.06.05 - Eğitim Bilimleri Enstitüsü , 38.36.06.08 - GÜZEL SANATLAR ENSTİTÜSÜ, 38.36.06.31 - EĞİTİM FAKÜLTESİ, 38.36.06.47 - GÜZEL SANATLAR FAKÜLTESİ, 38.36.06.52 - İLETİŞİM FAKÜLTESİ, 38.36.06.72 - BEDEN EĞİTİMİ VE SPOR YÜKSEKOKULU, 38.36.06.81 - MERSİN TURİZM İŞLETMECİLİK VE OTELÇİLİK YÜKSEKOKULU, 38.36.07.00 - SOSYAL BİLİMLER MESLEK YÜKSEKOKULU, 38.36.07.01 - ERDEMLİ MESLEK YÜKSEKOKULU, 38.36.07.02 - ANAMUR MESLEK YÜKSEKOKULU, 38.36.07.03 - AYDINCIK MESLEK YÜKSEKOKULU
	<p>Sağlık Bilimleri Enstitüsü: Bilimsel kongrelerde tezinden sözlü bildiri sunacak olan her araştırma görevlisine toplantı katılım desteği (yolluk, gündelik veya her ikisi) verilecektir.2012 yılında 40 araştırma görevlisine kongre katılım desteği verilmesi hedeflenmektedir. Eczacılık Fakültesi: 2012 yılında her bir Öğretim Üyesi'nin en az 1 ulusal ve en az 1 uluslararası olmak üzere en az 34 adet bilimsel toplantıya katılımının sağlanarak motivasyonlarının artırılması planlanmaktadır.Sağlık Hizmetleri Meslek Yüksekokulu: Yüksek Okulumuz, Sağlık Programları Bölümü ve İktisadi ve İdari Programlar Bölümü kapsamındaki 9 programdan Öğretim Elemanlarını Ulusal ve Uluslararası toplantılara, Yurtiçi ve Yurtdışı eğitim ve araştırma programlarına katılımlarının desteklenerek motivasyonlarının artırılması için 2012 yılı içerisinde 8 adet katılım planlanmıştır.&lt;br&gt;Fen Bilimleri Enstitüsü: Rektörlüğümüzün yurtdışı bilimsel etkinliklere katılma desteği programından Ocak-Ağustos 2011 tarihleri arasında toplam 3 araştırma görevlisi destek almıştır. Enstitümüzün araştırma görevlilerinin özellikle uluslararası bilimsel toplantılara katılmaları teşvik edilecek olup, bu sayının daha da artması için çalışmalar yapılacaktır.Fen-Edebiyat Fakültesi: Fakültemiz öğretim elemanlarının 2011 yılında ulusal toplantılara katılım sayısı 56, uluslararası toplantılara katılım sayısı 43 olarak gerçekleşmiştir. 2012 yılında ulusal toplantıya katılım sayısının 60, uluslararası toplantıya katılım sayısının 50 olması planlanmaktadır.Mimarlık Fakültesi: 2012 yılında fakültemiz öğretim elemanlarının 14 ulusal, 18 uluslararası bilimsel toplantılara katılması öngörülmektedir.&lt;br&gt;Mühendislik Fakültesi: 2011 yılı itibarıyla Rektörlüğümüzce uluslararası toplantılara katılımın desteklenmesine başlanmış ve fakültemizde uluslararası toplantılara katılımda artış sağlanmıştır.2012 yılında Rektörlüğümüzün desteğinin sürmesi halinde halen 4 olan uluslararası toplantılara katılımın artmaya devam ederek 6 öğretim elemanının yurt dışına gitmesi planlanmaktadır.Su Ürünleri Fakültesi: 2012 Yılında bilimsel faaliyetlere katkıda bulunmak amacıyla ulusal ve uluslararası düzeylerde organize edilecek toplantılara 18 öğretim elemanının katılması planlanmaktadır.&lt;br&gt;Tarsus Teknik Eğitim Fakültesi: Akademik personelimizin birikim, deneyim ve niteliği; evrensel düzeyde eğitim öğretim ve bilimsel çalışmalar gerçekleştirilebilmeleri için 2011 yılında 10 olan yurtiçi ve yurtdışı toplantılara katılım sayısının 2012 yılında öğretim elemanlarımızın 11 defa ulusal ve uluslararası toplantılara katılması planlanmıştır.Erdemli Uygulamalı Teknoloji ve İşletmecilik Yüksekokulu: 2012 yılında kadromuzda bulunan 10 öğretim elemanımızdan 4'ünün ulusal bilimsel toplantılara katılımlarının desteklenerek motivasyonlarının artırılması hedeflenmektedir. Silifke Uygulamalı Teknoloji ve İşletmecilik Yüksekokulu: 2012 yılında yüksek okulumuz öğretim elemanları en az bir ulusal veya uluslararası bilimsel toplantıya katılımları sağlanacaktır.&lt;br&gt;Taki Teknolojisi ve Tasarımı Yüksekokulu: Yüksekokulumuz kadrosunda bulunan 6 öğretim elemanının 6 Ulusal 5 Uluslararası toplantı, sergi ve fuara katılımlarının sağlanması hedeflenmektedir. Teknik Bilimler Meslek Yüksekokulu: Yüksekokulumuz Öğretim Elemanlarının 2012 yılında bir adet ulusal toplantıya katılım planlanmıştır.Mersin Meslek Yüksek Okulu : Ulusal ve Uluslararası bilimsel toplantılara 2012 yılında 2 adet toplantıya katılmayı planlanmaktadır.Tarsus Meslek Yüksekokulu: 2012 yılı içerisinde 3 adet öğretim elemanımızın ulusal 2 adet öğretim elemanımızın da uluslararası toplantıya katılımının sağlanması planlanmıştır.Gülnar Meslek Yüksekokulu: 2012 yılında MEÜ Gülnar Meslek Yüksekokulu öğretim elemanlarından 1 adedinin ulusal toplantıya katılması sağlanacaktır.Silifke Meslek Yüksekokulu: Meslek Yüksekokulumuzda görev yapan 7 öğretim elemanının 2012 yılında birer defa bilimsel ulusal toplantılara katılması sağlanacaktır.&lt;br&gt;Denizcilik Meslek Yüksekokulu: Meslek Yüksekokulumuzda 2012 yılında 8 adet öğretim elemanının yarisinin bilimsel toplantılara katılmaları planlanmaktadır. Sosyal Bilimler Enstitüsü: Enstitü bünyesinde görevli araştırma görevlilerinin ulusal ve uluslararası bilimsel toplantılara katılımlarını artırmak için maddi destek sağlanması planlanmıştır.Eğitim Bilimleri Enstitüsü: Bilimsel kongrelerde sözlü bildiri sunacak olan her araştırma görevlisine toplantı katılım desteği (yolluk, gündelik veya her ikisi) verilecektir. 2012 yılında 13 araştırma görevlisine kongre katılım desteği verilmesi hedeflenmektedir.Güzel Sanatlar Enstitüsü: 2012 yılında ulusal ve uluslararası sergi,bienal,sempozyum v.s gibi 3 etkinliğe katılım hedeflenmektedir olup, katılacak öğretim elemanlarına katılım desteği (yolluk-gündelik) verilecektir.Eğitim Fakültesi: 2012 yılında öğretim elemanlarının motivasyonlarının artırılarak, ulusal ve uluslararası bilimsel toplantılara katılımlarının desteklenmesi ve buna bağlı olarak 2012 yılında katılan ulusal arası toplantı sayısının 10, ulusal toplantı sayısının ise 30 olarak gerçekleştirilmesi hedeflenmektedir.Güzel Sanatlar Fakültesi: 2012 yılında öğretim elemanlarımızın ulusal 20 ve uluslararası 10 adet sempozyum, sergi konferansa katılması hedeflenmektedir.</p> <p>İletişim Fakültesi:2012 yılında bilimsel toplantılara katılım sayısının 5 olması planlanmaktadır.Beden Eğitimi ve Spor Yüksekokulu: Yüksekokulumuz öğretim elemanları tarafından 2011 yıl sonu itibarıyla 8 adet uluslararası, 7 adet ulusal toplantıya katılmış, ulusal bilimsel toplantıya 4, uluslararası bilimsel toplantıya 7 öğretim elemanımız katılmış olup, 2012 yılında ise 11 adet uluslararası, 11 adet ulusal toplantıya katılmış, ulusal bilimsel toplantıya 7, uluslararası bilimsel toplantıya ise 7 öğretim elemanımızın katılması planlanmakta ve hedeflenmektedir.Turizm İşletmeciliği ve Otelcilik Yüksekokulu: Yüksekokulumuz öğretim elemanlarından 2012 yılı içinde 6 kişinin bilimsel toplantıya katılımının sağlanması planlanmaktadır.Sosyal Bilimler Meslek Yüksekokulu: Meslek Yüksekokulumuz 2012 yılında Uluslararası 3 (üç) toplantıya 3 (üç) öğretim elemanı, Ulusal 4 (dört) toplantıya 5 (beş) öğretim elemanı ile katılmayı hedeflemektedir. Erdemli Meslek Yüksekokulu: Yüksekokulumuzda görev yapan öğretim elemanlarımızın branşlarıyla ilgili olarak 2012 yılında 4 bilimsel veya mesleki geliştirici toplantılara katılımının sağlanarak motivasyonlarının artırılması hedeflenmektedir. &lt;br&gt;Anamur Meslek Yüksekokulu: Yüksekokulumuz öğretim elemanlarından en az iki tanesinin alanında düzenlenecek olan ulusal toplantıya katılımının sağlanması planlanmaktadır.Aydincık Meslek Yüksekokulu: Yüksekokulumuz öğretim elemanlarından en az bir tanesinin alanında düzenlenecek olan ulusal toplantıya katılımının sağlanması planlanmaktadır.</p>

<b>Ekonomik Kod</b>		<b>Ödenek</b>
01	Personel Giderleri	473.000,00
02	SGK Devlet Primi Giderleri	72.000,00
03	Mal ve Hizmet Alım Giderleri	109.000,00
04	Faiz Giderleri	0,00
05	Cari Transferler	0,00
06	Sermaye Giderleri	0,00
07	Sermaye Transferleri	0,00
08	Borç verme	0,00
<b>Toplam Bütçe Kaynak İhtiyacı</b>		<b>654.000,00</b>
<b>Bütçe Dışı Kaynak</b>	Döner Sermaye	0,00
	Diğer Yurt İçi	30.000,00
	Yurt Dışı	0,00
<b>Toplam Bütçe Dışı Kaynak İhtiyacı</b>		<b>30.000,00</b>
<b>Toplam Kaynak İhtiyacı</b>		<b>684.000,00</b>



**FAALİYET MALİYETLERİ TABLOSU**

<b>İdare Adı</b>	<b>38.36 - MERSİN ÜNİVERSİTESİ</b>
<b>Performans Hedefi</b>	<b>15 - 2012 yılında öğrencilere verilen sosyal, kültürel ve sportif hizmetlerin kalitesinin artırılması hedeflenmektedir.</b>
<b>Faaliyet Adı</b>	<b>Yemekhane Donanım Bakım ve Onarımı (PH 6.7.1)</b>
<b>Sorumlu Harcama Birimi veya Birimleri</b>	<b>38.36.09.07 - SAĞLIK, KÜLTÜR VE SPOR DAİRE BAŞKANLIĞI</b>
<p>Sağlık Kültür ve Spor Daire Başkanlığı: Mevcut Yemekhanelerin demirbaş malzemeleri ve kullanım alanlarının bakım ve onarımı yapılacak fiziki koşulları iyileştirilmesi sağlanacaktır. &lt;br&gt;</p>	

<b>Ekonomik Kod</b>		<b>Ödenek</b>
01	Personel Giderleri	0,00
02	SGK Devlet Primi Giderleri	0,00
03	Mal ve Hizmet Alım Giderleri	250.000,00
04	Faiz Giderleri	0,00
05	Cari Transferler	0,00
06	Sermaye Giderleri	25.000,00
07	Sermaye Transferleri	0,00
08	Borç verme	0,00
<b>Toplam Bütçe Kaynak İhtiyacı</b>		<b>275.000,00</b>
<b>Bütçe Dışı Kaynak</b>	Döner Sermaye	0,00
	Diğer Yurt İçi	0,00
	Yurt Dışı	0,00
<b>Toplam Bütçe Dışı Kaynak İhtiyacı</b>		<b>0,00</b>
<b>Toplam Kaynak İhtiyacı</b>		<b>275.000,00</b>

**FAALİYET MALİYETLERİ TABLOSU**

<b>İdare Adı</b>	<b>38.36 - MERSİN ÜNİVERSİTESİ</b>
<b>Performans Hedefi</b>	<b>15 - 2012 yılında öğrencilere verilen sosyal, kültürel ve sportif hizmetlerin kalitesinin artırılması hedeflenmektedir.</b>
<b>Faaliyet Adı</b>	<b>Yemekhane Tefrişatı Temini (PH 6.7.1)</b>
<b>Sorumlu Harcama Birimi veya Birimleri</b>	<b>38.36.09.07 - SAĞLIK, KÜLTÜR VE SPOR DAİRE BAŞKANLIĞI</b>
<p>Sağlık Kültür ve Spor Daire Başkanlığı: Merkez ve ilçelerde bulunan mevcut Yemekhanelerin bakım ve onarımı yapılacak fiziki koşulları iyileştirilecek yemekhanenin ekonomik ömrünü tamamlayan masa sandalye ve mutfak ekipmanı gibi tefrişatı yenilenecektir.&lt;br&gt;</p>	

<b>Ekonomik Kod</b>		<b>Ödenek</b>
01	Personel Giderleri	0,00
02	SGK Devlet Primi Giderleri	0,00
03	Mal ve Hizmet Alım Giderleri	300.000,00
04	Faiz Giderleri	0,00
05	Cari Transferler	0,00
06	Sermaye Giderleri	150.000,00
07	Sermaye Transferleri	0,00
08	Borç verme	0,00
<b>Toplam Bütçe Kaynak İhtiyacı</b>		<b>450.000,00</b>
<b>Bütçe Dışı Kaynak</b>	Döner Sermaye	0,00
	Diğer Yurt İçi	0,00
	Yurt Dışı	0,00
<b>Toplam Bütçe Dışı Kaynak İhtiyacı</b>		<b>0,00</b>
<b>Toplam Kaynak İhtiyacı</b>		<b>450.000,00</b>

**FAALİYET MALİYETLERİ TABLOSU**

<b>İdare Adı</b>	<b>38.36 - MERSİN ÜNİVERSİTESİ</b>
<b>Performans Hedefi</b>	<b>15 - 2012 yılında öğrencilere verilen sosyal, kültürel ve sportif hizmetlerin kalitesinin artırılması hedeflenmektedir.</b>
<b>Faaliyet Adı</b>	<b>Yemek Hizmetinin İyileştirilmesi (PH 6.7.1)</b>
<b>Sorumlu Harcama Birimi veya Birimleri</b>	<b>38.36.09.07 - SAĞLIK, KÜLTÜR VE SPOR DAİRE BAŞKANLIĞI</b>
<p>Sağlık Kültür ve Spor Daire Başkanlığı: Mevcut yemekhanelerin bakım ve onarımı yapılacak, fiziki koşulları iyileştirilecektir. Günlük yemek hizmetinde seçmeli 2 ana yemeğin yanında yardımcı ve tamalayıcı yemek meyve veya tatlı bulundurulacaktır. Yemek listesi oluşturma konusunda öğrencilerin istekleri dikkate alınacak, belirli zamanlarda yapılacak anket çalışmaları ile memnuniyet düzeyi ölçülecektir. Öğrenci kantin ve kafeterya sayısı arttırılacaktır. Öğrencilerimizin kantinlerde kaliteli, sağlıklı, ucuz ve çeşitli gıda ürünleri bulmaları sağlanacaktır.</p>	

<b>Ekonomik Kod</b>		<b>Ödenek</b>
01	Personel Giderleri	0,00
02	SGK Devlet Primi Giderleri	0,00
03	Mal ve Hizmet Alım Giderleri	3.777.000,00
04	Faiz Giderleri	0,00
05	Cari Transferler	0,00
06	Sermaye Giderleri	0,00
07	Sermaye Transferleri	0,00
08	Borç verme	0,00
<b>Toplam Bütçe Kaynak İhtiyacı</b>		<b>3.777.000,00</b>
<b>Bütçe Dışı Kaynak</b>	Döner Sermaye	0,00
	Diğer Yurt İçi	0,00
	Yurt Dışı	0,00
<b>Toplam Bütçe Dışı Kaynak İhtiyacı</b>		<b>0,00</b>
<b>Toplam Kaynak İhtiyacı</b>		<b>3.777.000,00</b>

**FAALİYET MALİYETLERİ TABLOSU**

<b>İdare Adı</b>	<b>38.36 - MERSİN ÜNİVERSİTESİ</b>
<b>Performans Hedefi</b>	<b>15 - 2012 yılında öğrencilere verilen sosyal, kültürel ve sportif hizmetlerin kalitesinin artırılması hedeflenmektedir.</b>
<b>Faaliyet Adı</b>	<b>Öğrenci Yurdu Donanım Bakım Onarımı (PH 6.7.1)</b>
<b>Sorumlu Harcama Birimi veya Birimleri</b>	<b>38.36.09.07 - SAĞLIK, KÜLTÜR VE SPOR DAİRE BAŞKANLIĞI</b>
<p>Sağlık Kültür ve Spor Daire Başkanlığı: Gülnar MYO Öğrenci Yurdunda kullanılan güneş enerjisi, çamaşır makinası, şofben gibi demirbaş nitelikli makina teçhizatların bakım ve onarımı yapılarak öğrenci memnuniyeti arttırılacaktır.&lt;br&gt;</p>	

<b>Ekonomik Kod</b>		<b>Ödenek</b>
01	Personel Giderleri	0,00
02	SGK Devlet Primi Giderleri	0,00
03	Mal ve Hizmet Alım Giderleri	50.000,00
04	Faiz Giderleri	0,00
05	Cari Transferler	0,00
06	Sermaye Giderleri	0,00
07	Sermaye Transferleri	0,00
08	Borç verme	0,00
<b>Toplam Bütçe Kaynak İhtiyacı</b>		<b>50.000,00</b>
<b>Bütçe Dışı Kaynak</b>	Döner Sermaye	0,00
	Diğer Yurt İçi	0,00
	Yurt Dışı	0,00
<b>Toplam Bütçe Dışı Kaynak İhtiyacı</b>		<b>0,00</b>
<b>Toplam Kaynak İhtiyacı</b>		<b>50.000,00</b>

**FAALİYET MALİYETLERİ TABLOSU**

<b>İdare Adı</b>	<b>38.36 - MERSİN ÜNİVERSİTESİ</b>
<b>Performans Hedefi</b>	<b>15 - 2012 yılında öğrencilere verilen sosyal, kültürel ve sportif hizmetlerin kalitesinin artırılması hedeflenmektedir.</b>
<b>Faaliyet Adı</b>	<b>Öğrenci Yurdu Tefrişatı Yenilemesi (PH 6.7.1)</b>
<b>Sorumlu Harcama Birimi veya Birimleri</b>	<b>38.36.09.07 - SAĞLIK, KÜLTÜR VE SPOR DAİRE BAŞKANLIĞI</b>
<p>Sağlık Kültür ve Spor Daire Başkanlığı: Gülnar MYO öğrenci yurdunda Aralık 2011 sonu itibariyle 60 öğrenci kalmıştır. 2011-2012 eğitim öğretim yılı içinde yaklaşık 60 öğrencinin kalacağı tahmin edilmektedir. Bu nedenle yurdun fiziki koşullarının iyileştirilmesi için gerekli yatak, nevresim, yorgan, yastık gibi tefrişatın yenilenmesi sağlanacaktır.</p>	

<b>Ekonomik Kod</b>		<b>Ödenek</b>
01	Personel Giderleri	0,00
02	SGK Devlet Primi Giderleri	0,00
03	Mal ve Hizmet Alım Giderleri	125.000,00
04	Faiz Giderleri	0,00
05	Cari Transferler	0,00
06	Sermaye Giderleri	70.500,00
07	Sermaye Transferleri	0,00
08	Borç verme	0,00
<b>Toplam Bütçe Kaynak İhtiyacı</b>		<b>195.500,00</b>
<b>Bütçe Dışı Kaynak</b>	Döner Sermaye	0,00
	Diğer Yurt İçi	0,00
	Yurt Dışı	0,00
<b>Toplam Bütçe Dışı Kaynak İhtiyacı</b>		<b>0,00</b>
<b>Toplam Kaynak İhtiyacı</b>		<b>195.500,00</b>

**FAALİYET MALİYETLERİ TABLOSU**

<b>İdare Adı</b>	<b>38.36 - MERSİN ÜNİVERSİTESİ</b>
<b>Performans Hedefi</b>	<b>15 - 2012 yılında öğrencilere verilen sosyal, kültürel ve sportif hizmetlerin kalitesinin artırılması hedeflenmektedir.</b>
<b>Faaliyet Adı</b>	<b>Akran Rehberliği Programı (PH 6.7.1)</b>
<b>Sorumlu Harcama Birimi veya Birimleri</b>	<b>38.36.09.07 - SAĞLIK, KÜLTÜR VE SPOR DAİRE BAŞKANLIĞI</b>
<p>Sağlık Kültür ve Spor Daire Başkanlığı: 2010 -2011 Öğretim yılı üniversitemize kayıt yaptıran öğrencilere "Akran Rehberliği" kapsamında 27 öğrenci çalıştırılarak Psikolojik Danışma ve Rehberlik hizmeti verilmiştir. 2011-2012 eğitim öğretim yılında da yeni kayıt yaptıran öğrencilere Akran Rehberliği kapsamında yaklaşık 38 öğrenci çalıştırılarak Psikolojik Danışma ve Rehberlik hizmeti verilecektir.&lt;br&gt;</p>	

<b>Ekonomik Kod</b>		<b>Ödenek</b>
01	Personel Giderleri	60.000,00
02	SGK Devlet Primi Giderleri	5.000,00
03	Mal ve Hizmet Alım Giderleri	3.000,00
04	Faiz Giderleri	0,00
05	Cari Transferler	0,00
06	Sermaye Giderleri	0,00
07	Sermaye Transferleri	0,00
08	Borç verme	0,00
<b>Toplam Bütçe Kaynak İhtiyacı</b>		<b>68.000,00</b>
<b>Bütçe Dışı Kaynak</b>	Döner Sermaye	0,00
	Diğer Yurt İçi	0,00
	Yurt Dışı	0,00
<b>Toplam Bütçe Dışı Kaynak İhtiyacı</b>		<b>0,00</b>
<b>Toplam Kaynak İhtiyacı</b>		<b>68.000,00</b>

**FAALİYET MALİYETLERİ TABLOSU**

<b>İdare Adı</b>	<b>38.36 - MERSİN ÜNİVERSİTESİ</b>
<b>Performans Hedefi</b>	<b>16 - 2012 yılında öğretim üyesi başına düşen DPT, TÜBİTAK ve diğer kamu finanslı proje sayısının artırılması hedeflenmektedir.</b>
<b>Faaliyet Adı</b>	<b>Araştırma-Geliştirme Faaliyeti (PH 7.4.1)</b>
<b>Sorumlu Harcama Birimi veya Birimleri</b>	<b>38.36.09.01 - ÖZEL KALEM (REKTÖRLÜK)</b>
<p>Bilimsel Araştırma Projeleri Birimi: 2012 Yılında DPT Tübitak ve Kamu Finanslı Proje Sayısının (Birikimli) 100 olacağı tahmin edilmektedir.</p>	

<b>Ekonomik Kod</b>		<b>Ödenek</b>
01	Personel Giderleri	0,00
02	SGK Devlet Primi Giderleri	0,00
03	Mal ve Hizmet Alım Giderleri	0,00
04	Faiz Giderleri	0,00
05	Cari Transferler	0,00
06	Sermaye Giderleri	225.000,00
07	Sermaye Transferleri	0,00
08	Borç verme	0,00
<b>Toplam Bütçe Kaynak İhtiyacı</b>		<b>225.000,00</b>
<b>Bütçe Dışı Kaynak</b>	Döner Sermaye	0,00
	Diğer Yurt İçi	0,00
	Yurt Dışı	0,00
<b>Toplam Bütçe Dışı Kaynak İhtiyacı</b>		<b>0,00</b>
<b>Toplam Kaynak İhtiyacı</b>		<b>225.000,00</b>

**FAALİYET MALİYETLERİ TABLOSU**

<b>İdare Adı</b>	<b>38.36 - MERSİN ÜNİVERSİTESİ</b>
<b>Performans Hedefi</b>	<b>17 - 2012 yılında Üniversitemizin özgelirlerinden karşılanan araştırma projesi sayısının artırılması hedeflenmektedir.</b>
<b>Faaliyet Adı</b>	<b>Araştırma-Geliştirme Faaliyeti (PH 7.4.2)</b>
<b>Sorumlu Harcama Birimi veya Birimleri</b>	<b>38.36.09.01 - ÖZEL KALEM (REKTÖRLÜK), 38.36.09.02 - ÖZEL KALEM (GENEL SEKRETERLİK)</b>
<p>Bilimsel Araştırma Projeleri Birimi: 2012 Yılında Özgelirden Karşılanan Bilimsel Araştırma Proje Sayısının (Birikimli) 1.800 olacağı tahmin edilmektedir.</p>	

<b>Ekonomik Kod</b>		<b>Ödenek</b>
01	Personel Giderleri	0,00
02	SGK Devlet Primi Giderleri	0,00
03	Mal ve Hizmet Alım Giderleri	841.000,00
04	Faiz Giderleri	0,00
05	Cari Transferler	0,00
06	Sermaye Giderleri	4.070.000,00
07	Sermaye Transferleri	0,00
08	Borç verme	0,00
<b>Toplam Bütçe Kaynak İhtiyacı</b>		<b>4.911.000,00</b>
<b>Bütçe Dışı Kaynak</b>	Döner Sermaye	0,00
	Diğer Yurt İçi	0,00
	Yurt Dışı	0,00
<b>Toplam Bütçe Dışı Kaynak İhtiyacı</b>		<b>0,00</b>
<b>Toplam Kaynak İhtiyacı</b>		<b>4.911.000,00</b>



**FAALİYET MALİYETLERİ TABLOSU**

<b>İdare Adı</b>	<b>38.36 - MERSİN ÜNİVERSİTESİ</b>
<b>Performans Hedefi</b>	<b>18 - 2012 yılında öğretim üyesi başına düşen; SCI, SSCI ve AHCI indekslerine giren dergilerde yayımlanan Mersin Üniversitesi adresli bilimsel yayın sayısının artırılması hedeflenmektedir.</b>
<b>Faaliyet Adı</b>	<b>Bilimsel Yayın Faaliyeti (PH 7.8.1)</b>
<b>Sorumlu Harcama Birimi veya Birimleri</b>	<b>38.36.02.00 - SAĞLIK BİLİMLERİ ENSTİTÜSÜ, 38.36.02.30 - TIP FAKÜLTESİ, 38.36.02.37 - ECZACILIK FAKÜLTESİ, 38.36.02.76 - SAĞLIK YÜKSEKOKULU, 38.36.04.32 - FEN-EDEBİYAT FAKÜLTESİ, 38.36.04.42 - MİMARLIK FAKÜLTESİ, 38.36.04.43 - MÜHENDİSLİK FAKÜLTESİ, 38.36.04.57 - TARSUS TEKNİK EĞİTİM FAKÜLTESİ, 38.36.04.77 - ERDEMLİ UYGULAMALI TEKNOLOJİ VE İŞLETMECİLİK YÜKSEKOKULU, 38.36.04.78 - TARSUS UYGULAMALI TEKNOLOJİ VE İŞLETMECİLİK YÜKSEKOKULU, 38.36.04.79 - SİLİFKE UYGULAMALI TEKNOLOJİ VE İŞLETMECİLİK YÜKSEKOKULU, 38.36.04.81 - TAKI TEKNOLOJİSİ VE TASARIMI YÜKSEKOKULU, 38.36.05.02 - TARSUS MESLEK YÜKSEKOKULU, 38.36.05.05 - SİLİFKE MESLEK YÜKSEKOKULU, 38.36.06.04 - SOSYAL BİLİMLER ENSTİTÜSÜ, 38.36.06.43 - İKTİSADİ VE İDARİ BİLİMLER FAKÜLTESİ, 38.36.06.72 - BEDEN EĞİTİMİ VE SPOR YÜKSEKOKULU, 38.36.07.00 - SOSYAL BİLİMLER MESLEK YÜKSEKOKULU, 38.36.09.01 - ÖZEL KALEM (REKTÖRLÜK), 38.36.09.02 - ÖZEL KALEM (GENEL SEKRETERLİK)</b>
<p>Sağlık Bilimleri Enstitüsü: Enstitümüz tarafından çıkarılan "Sağlık Bilimleri Dergisi"nin düzenli olarak çıkarılmasını sağlayarak ulusal ve uluslararası indekslerce taranan bir dergi olması ve tezlerin yayınlanması için gerekli alt yapı oluşturulacaktır.2012 yılında Enstitümüzce çıkarılan Sağlık bilimleri dergisinin en az 3 sayı olarak çıkarılması planlanmaktadır. Ayrıca bu dergide lisansüstü tezlerden de en az 10 makale basılması planlanmaktadır.Tıp Fakültesi: SCI kapsamındaki dergilerde yayınlanacak yazıların taşınması gereken uluslararası standartlar konusunda bilgilendirmek amacıyla( Tez ve Makale yazma teknikleri- editör gözüyle makale değerlendirmesi- Hekimlerin hukuki ve cezai sorumlulukları- kanıt dayalı tıp-Deney hayvanları laboratuvarı kullanımı- Bilimsel çalışmalarda klinik etik ve deneysel etik ile etik kurula başvuru)konularını içeren bilgilendirme konferansı yapılmıştır. Yukarıda belirtilen konularda 35 katılımcıya bilgi verilmiştir.Eczacılık Fakültesi: 2012 yılında her bir Öğretim Üyesi'nin SCI, SSCI ve AHCI indekslerine giren dergilerde en az 2 olmak üzere en az 34 adet Mersin Üniversitesi adresli bilimsel yayın yapması planlanmaktadır.Sağlık Yüksekokulu: 2012 yılında SCI, SSCI VE AHCI indekslerine giren 8 yurtdışı makale, 17 yurtiçi makale ve 6 yurtdışı bildiri olmak üzere bilimsel yayın faaliyetlerinde bulunulması planlanmıştır. 2011 yılında 0.63 olarak gerçekleşen öğretim üyesi başına düşen SCI, SSCI VE AHCI indekslerine giren yurtdışı makale sayısı oranının 2012 yılında 0.80 olması planlanmıştır.Fen-Edebiyat Fakültesi: 2011 yılında Fakültemiz öğretim üyeleri tarafından yayınları SSCI indeksinde 10 ,SCI indeksinde bilimsel yayın yapan öğretim elemanı sayısı 28'dir. 2012 yılında SSCI indeksinde yayın yapan öğretim elemanı sayısının 15, SCI indeksinde bilimsel yayın yapan öğretim elemanı sayısının 30 olması planlanmaktadır.Mimarlık Fakültesi: 2012 yılı içerisinde, 5 adet endeksli dergilerde yayınlanan makale, 10 adet diğer dergilerde yayınlanan makale, 32 adet konferans/sempozyum/kongre bildirisi hazırlanması planlanmaktadır.Mühendislik Fakültesi: SCI, SSCI ve AHCI indekslerine giren Mersin Üniversitesi adresli bilimsel yayın sayısı oranı, Rektörlüğümüzün hedefleri doğrultusunda 2012 yılı sonuna kadar artırılarak öğretim üyesi başına 1 e çıkarılarak yayın sayısının 50 olması planlanmaktadır.Tarsus Teknik Eğitim Fakültesi: Fakültemiz adresli yayın sayısının öğretim üyesi oranının 1 ve üzerinde olması planlanmaktadır.Erdemli Uygulamalı Teknoloji ve İşletmecilik Yüksekokulu: 2012 yılında SCI, SSCI ve AHCI indekslerine giren yayın sayımızın 3 olması hedeflenmektedir.Tarsus Uygulamalı Teknoloji ve İşletmecilik Yüksekokulu: 2012 yılında 1 adet Bilimsel yayın gerçekleştirilecektir.Silifke Uygulamalı Teknoloji ve İşletmecilik Yüksekokulu: 2012 yılında Öğretim üyesi başına söz konusu dergilerde 2 yılda bir en az 1 adet yayın yapılması hedeflenmektedir. &lt;br&gt;Taki Teknolojisi ve Tasarımı Yüksekokulu: Yüksekokuluzda görev yapan bir öğretim elemanının hakemli bilimsel yayın yapan dergilerde yayın yapması teşvik edilecektir.Tarsus Meslek Yüksekokulu: 2012 yılı için öğretim üyelerimizce 2 adet bilimsel yayın yapılmasının sağlanması planlanmıştır.Silifke Meslek Yüksekokulu: Meslek Yüksekokulumuzda görev yapan öğretim elemanlarının yurt dışı yayın yapmaları sağlanacaktır.Sosyal Bilimler Enstitüsü- Faaliyet Detayı 1. Lisansüstü eğitim öğretim yönetmeliği çerçevesinde, ilgili anabilim dalında derslere başlayan her bir yüksek lisans öğrencisinin mezun olana kadar en az bir makale ve her bir doktora öğrencisinin en az iki makale yayımlayabilmesinin sağlanmasında yardımcı olacak bir takip sistemi geliştirilip uygulanacaktırİktisadi ve İdari Bilimler Fakültesi: 2011 yılında 1 olan SCI, SSCI ve AHCI indekslerine giren yayın sayısının 2012 yılında 3'e çıkarılması planlanmaktadır.Beden Eğitimi ve Spor Yüksekokulu: Yüksekokulumuz öğretim elemanları tarafından 1 adet yurtiçi, 1 adet yurt dışı makale yayınlanmış, 7 adet yurtiçi, 1 adet yurt dışı Tebliğ-Bildiri yapılmış, 1 adet yurt içi poster Bildiri, 1 adet yurtiçi kitap yayını yapılmıştır.Sosyal Bilimler Meslek Yüksekokulu: "Meslek Yüksekokulumuzda 1 Öğretim Üyesi mevcut olup, 2012 yılında öğretim Üyesi başına düşen; SCI, SSCI ve AHCI indekslerine giren dergilerde yayınlanmak üzere Mersin Üniversitesi adresli Bilimsel Yayın sayımız 2012 yılı için 1 olarak hedeflenmektedir.Basın ve Halkla İlişkiler Şube Müdürlüğü: 2012 yılında öğretim üyesi başına düşen; SCI, SSCI ve AHCI indekslerine giren dergilerde yayımlanan Mersin Üniversitesi adresli bilimsel yayın sayısının 310 adet olması planlanmaktadır.Basın ve Halkla İlişkiler Şube Müdürlüğü: 2012 yılında öğretim üyesi başına düşen; SCI, SSCI ve AHCI indekslerine giren dergilerde yayımlanan Mersin Üniversitesi adresli bilimsel yayın sayısının 310 adet olması planlanmaktadır.</p>	

<b>Ekonomik Kod</b>		<b>Ödenek</b>
01	Personel Giderleri	6.358.320,00
02	SGK Devlet Primi Giderleri	1.201.204,00
03	Mal ve Hizmet Alım Giderleri	47.500,00
04	Faiz Giderleri	0,00
05	Cari Transferler	0,00
06	Sermaye Giderleri	0,00
07	Sermaye Transferleri	0,00
08	Borç verme	0,00
<b>Toplam Bütçe Kaynak İhtiyacı</b>		<b>7.607.024,00</b>
<b>Bütçe Dışı Kaynak</b>	Döner Sermaye	0,00
	Diğer Yurt İçi	30.000,00
	Yurt Dışı	0,00
<b>Toplam Bütçe Dışı Kaynak İhtiyacı</b>		<b>30.000,00</b>
<b>Toplam Kaynak İhtiyacı</b>		<b>7.637.024,00</b>

**FAALİYET MALİYETLERİ TABLOSU**

<b>İdare Adı</b>	<b>38.36 - MERSİN ÜNİVERSİTESİ</b>
<b>Performans Hedefi</b>	<b>12 - 2012 yılında spor alanlarımızın artırılması ve spor tesislerimizin hizmet kalitesinin yükseltilmesi hedeflenmektedir.</b>
<b>Faaliyet Adı</b>	<b>Konuk Evi İnşaatı (PH 3.6.1)</b>
<b>Sorumlu Harcama Birimi veya Birimleri</b>	<b>38.36.09.07 - SAĞLIK, KÜLTÜR VE SPOR DAİRE BAŞKANLIĞI</b>
<p>Sağlık Kültür ve Spor Daire Başkanlığı: Üniversitelerarası düzenlenen spor karşılaşmaları kapsamında yapılan spor müsabakalarına gelen öğrencilerin konaklaması için kampüs içerisine 15 odalı 30 yataklı konuk evi yapılacaktır.</p>	

<b>Ekonomik Kod</b>		<b>Ödenek</b>
01	Personel Giderleri	0,00
02	SGK Devlet Primi Giderleri	0,00
03	Mal ve Hizmet Alım Giderleri	0,00
04	Faiz Giderleri	0,00
05	Cari Transferler	0,00
06	Sermaye Giderleri	59.500,00
07	Sermaye Transferleri	0,00
08	Borç verme	0,00
<b>Toplam Bütçe Kaynak İhtiyacı</b>		<b>59.500,00</b>
<b>Bütçe Dışı Kaynak</b>	Döner Sermaye	0,00
	Diğer Yurt İçi	0,00
	Yurt Dışı	0,00
<b>Toplam Bütçe Dışı Kaynak İhtiyacı</b>		<b>0,00</b>
<b>Toplam Kaynak İhtiyacı</b>		<b>59.500,00</b>

## D- İdarenin Toplam Kaynak İhtiyacı

## İDARE PERFORMANS TABLOSU

İdare Adı		38.36 - MERSİN ÜNİVERSİTESİ						
PERFORMANS HEDEFİ	FAALİYET	Açıklama	2012					
			Bütçe İçi		Bütçe Dışı		Toplam	
			(TL)	PAY(%)	(TL)	PAY(%)	(TL)	PAY(%)
1		<b>2012 yılında lisans üstü programların çeşitliliğinin ve bu programlara devam eden öğrenci sayısının artırılması hedeflenmektedir.</b>	21.221.980,00	13,02	6.000,00	4,46	21.227.980,00	13,01
1		Eğitim-Öğretim Faaliyeti (PH 1.2.1)	21.221.980,00	13,02	6.000,00	4,46	21.227.980,00	13,01
2		<b>2012 yılında öğrenci başına düşen derslik alanlarının artırılması hedeflenmektedir.</b>	3.303.700,00	2,03	7.000,00	5,20	3.310.700,00	2,03
2		Gayrimenkul Mal Bakım Onarım Faaliyeti (PH 1.3.1)	465.200,00	0,29	7.000,00	5,20	472.200,00	0,29
3		Derslik ve Merkezi Bilimler İnşaatı (PH 1.3.1)	2.838.500,00	1,74	0,00	0,00	2.838.500,00	1,74
3		<b>2012 yılında öğrenci başına düşen uygulama alanlarının artırılması hedeflenmektedir.</b>	2.806.950,00	1,72	1.000,00	0,74	2.807.950,00	1,72
4		Gayrimenkul Mal Bakım Onarım Faaliyeti (PH 1.4.1)	219.750,00	0,13	1.000,00	0,74	220.750,00	0,14
5		Derslik ve Merkezi Bilimler İnşaatı (PH 1.4.1)	1.817.200,00	1,11	0,00	0,00	1.817.200,00	1,11
6		Mühendislik Fakültesi İnşaatı (PH 1.4.1)	770.000,00	0,47	0,00	0,00	770.000,00	0,47
4		<b>2012 yılında çağdaş eğitimin gerektirdiği eğitim-öğretim teknolojileri standartları yönünden eksiklikleri bulunan derslik alanlarının azaltılması</b>	678.730,00	0,42	45.000,00	33,46	723.730,00	0,44
7		Donanım Temini (PH 1.5.1)	678.730,00	0,42	45.000,00	33,46	723.730,00	0,44
5		<b>2012 yılında Üniversitemiz tarafından verilen sağlık hizmetlerinin kapasitesinin artırılması, nitelik ve hızının korunması ve devam eden Hastane inşaatının tamamlanması hedeflenmektedir.</b>	31.496.050,00	19,32	0,00	0,00	31.496.050,00	19,31
8		Sağlık Hizmeti (PH 1.6.1)	4.241.050,00	2,60	0,00	0,00	4.241.050,00	2,60
9		Öğrencilere Sunulan Sağlık Hizmeti (PH 1.6.1)	219.000,00	0,13	0,00	0,00	219.000,00	0,13
10		Hastane İnşaatı (PH 1.6.1)	27.036.000,00	16,59	0,00	0,00	27.036.000,00	16,57
6		<b>2012 yılında kütüphanenin eğitim-öğretim ve araştırma ihtiyaçlarını karşılayacak şekilde güçlendirilmesi planlanmaktadır.</b>	924.000,00	0,57	0,00	0,00	924.000,00	0,57
11		Kitap Alımı (PH 1.7.1)	302.500,00	0,19	0,00	0,00	302.500,00	0,19
12		Basılı Süreli Yayın Alımı (PH 1.7.1)	86.500,00	0,05	0,00	0,00	86.500,00	0,05
13		Veri Tabanı Aboneliği (PH 1.7.1)	535.000,00	0,33	0,00	0,00	535.000,00	0,33
7		<b>2012 yılında personel başına düşen ofis alanının artırılması hedeflenmektedir.</b>	4.019.000,00	2,47	0,00	0,00	4.019.000,00	2,46
14		Derslik ve Merkezi Bilimler İnşaatı (PH 1.9.1)	3.389.000,00	2,08	0,00	0,00	3.389.000,00	2,08
15		Mühendislik Fakültesi İnşaatı (PH 1.9.1)	630.000,00	0,39	0,00	0,00	630.000,00	0,39
9		<b>2012 yılında Üniversitemiz dışına verilen eğitim kursu ve danışmanlık hizmeti sayısının artırılması hedeflenmektedir.</b>	438.000,00	0,27	6.000,00	4,46	444.000,00	0,27
17		Eğitim Kursu Faaliyeti (PH 2.6.1)	430.000,00	0,26	4.000,00	2,97	434.000,00	0,27
18		Danışmanlık Hizmeti Faaliyeti (PH 2.6.1)	8.000,00	0,00	2.000,00	1,49	10.000,00	0,01
10		<b>2012 yılında kampuslarımızda yer alan binaların fiziksel engellilerin kullanımına elverişli hale getirilmesi hedeflenmektedir.</b>	106.000,00	0,07	0,00	0,00	106.000,00	0,06
19		Kampus Altyapısı Düzenleme Faaliyeti (PH 3.1.1)	106.000,00	0,07	0,00	0,00	106.000,00	0,06
11		<b>2012 yılında internet altyapısının geliştirilmesi ve kullanımda olan bilgisayar sayısının artırılması hedeflenmektedir.</b>	451.700,00	0,28	9.500,00	7,06	461.200,00	0,28
20		Bilgisayar Donanım Temini (PH 3.4.1)	451.700,00	0,28	9.500,00	7,06	461.200,00	0,28
12		<b>2012 yılında spor alanlarımızın artırılması ve spor tesislerimizin hizmet kalitesinin yükseltilmesi hedeflenmektedir.</b>	1.994.500,00	1,22	0,00	0,00	1.994.500,00	1,22
21		Koşu Pisti İnşaatı (PH 3.6.1)	1.900.000,00	1,17	0,00	0,00	1.900.000,00	1,16
22		Çok Amaçlı Spor Sahası Yapımı (3.6.1)	35.000,00	0,02	0,00	0,00	35.000,00	0,02
36		Konuk Evi İnşaatı (PH 3.6.1)	59.500,00	0,04	0,00	0,00	59.500,00	0,04
13		<b>2012 yılında değişimden yararlanan öğrenci sayısı, öğretim elemanı sayısı ve işbirliği anlaşması yapılan kuruluş sayısının artırılması</b>	73.200,00	0,04	0,00	0,00	73.200,00	0,04
23		Kurum ve Kuruluşlarla İşbirliği Faaliyeti (PH 4.1.1)	5.900,00	0,00	0,00	0,00	5.900,00	0,00
24		Eğitim Değişim Programları Tanıtım Faaliyetleri (PH 4.1.1)	45.200,00	0,03	0,00	0,00	45.200,00	0,03
25		Değişim Programları Faaliyetleri (PH 4.1.1)	22.100,00	0,01	0,00	0,00	22.100,00	0,01
14		<b>2012 yılında öğretim elemanlarının ulusal ve uluslararası bilimsel toplantılara katılmalarının desteklenerek motivasyonlarının artırılması</b>	654.000,00	0,40	30.000,00	22,30	684.000,00	0,42
26		Bilimsel Toplantılara Katılım Faaliyeti (PH 5.3.1)	654.000,00	0,40	30.000,00	22,30	684.000,00	0,42
15		<b>2012 yılında öğrencilere verilen sosyal, kültürel ve sportif hizmetlerin kalitesinin artırılması hedeflenmektedir.</b>	4.815.500,00	2,95	0,00	0,00	4.815.500,00	2,95
27		Yemekhane Donanım Bakım ve Onarımı (PH 6.7.1)	275.000,00	0,17	0,00	0,00	275.000,00	0,17
28		Yemekhane Tefrişatı Temini (PH 6.7.1)	450.000,00	0,28	0,00	0,00	450.000,00	0,28
29		Yemek Hizmetinin İyileştirilmesi (PH 6.7.1)	3.777.000,00	2,32	0,00	0,00	3.777.000,00	2,32
30		Öğrenci Yurdu Donanım Bakım Onarımı (PH 6.7.1)	50.000,00	0,03	0,00	0,00	50.000,00	0,03
31		Öğrenci Yurdu Tefrişatı Yenilemesi (PH 6.7.1)	195.500,00	0,12	0,00	0,00	195.500,00	0,12
32		Akran Rehberliği Programı (PH 6.7.1)	68.000,00	0,04	0,00	0,00	68.000,00	0,04
16		<b>2012 yılında öğretim üyesi başına düşen DPT, TÜBİTAK ve diğer kamu finanslı proje sayısının artırılması hedeflenmektedir.</b>	225.000,00	0,14	0,00	0,00	225.000,00	0,14
33		Araştırma-Geliştirme Faaliyeti (PH 7.4.1)	225.000,00	0,14	0,00	0,00	225.000,00	0,14
17		<b>2012 yılında Üniversitemizin özgelirlerinden karşılanan araştırma projesi sayısının artırılması hedeflenmektedir.</b>	4.911.000,00	3,01	0,00	0,00	4.911.000,00	3,01
34		Araştırma-Geliştirme Faaliyeti (PH 7.4.2)	4.911.000,00	3,01	0,00	0,00	4.911.000,00	3,01
18		<b>2012 yılında öğretim üyesi başına düşen; SCI, SSCI ve AHCI indekslerine giren dergilerde yayımlanan Mersin Üniversitesi adresli bilimsel yayın sayısının artırılması hedeflenmektedir.</b>	7.607.024,00	4,67	30.000,00	22,30	7.637.024,00	4,68
35		Bilimsel Yayın Faaliyeti (PH 7.8.1)	7.607.024,00	4,67	30.000,00	22,30	7.637.024,00	4,68
<b>Performans Hedefleri Maliyetleri Toplamı</b>			<b>85.726.334,00</b>	<b>52,59</b>	<b>134.500,00</b>	<b>100,00</b>	<b>85.860.834,00</b>	<b>52,63</b>
Genel Yönetim Giderleri			77.274.666,00	47,41			77.274.666,00	47,37
<b>Diğer İdarelere Transfer Edilecek Kaynaklar Toplamı</b>							<b>0,00</b>	<b>0,00</b>
<b>GENEL TOPLAM</b>			<b>163.001.000,00</b>	<b>100,00</b>	<b>134.500,00</b>	<b>100,00</b>	<b>163.135.500,00</b>	<b>100,00</b>

## TOPLAM KAYNAK İHTİYACI TABLOSU

<b>İdare Adı</b>	38.36 - MERSİN ÜNİVERSİTESİ
------------------	-----------------------------

BÜTÇE KAYNAK İHTİYACI	Ekonomik Kodlar (I.Düzye)		FALİYET TOPLAMI	GENEL YÖNETİM GİDERLERİ TOPLAMI	DİĞER İDARELERE TRANSFER EDİLECEK KAYNAKLAR TOPLAMI	GENEL TOPLAM
	01	Personel Giderleri	29.417.530,00	51.825.470,00	0,00	81.243.000,00
02	SGK Devlet Primi Giderleri	5.194.404,00	9.158.596,00	0,00	14.353.000,00	
03	Mal ve Hizmet Alım Giderleri	6.330.150,00	11.584.850,00	0,00	17.915.000,00	
04	Faiz Giderleri	0,00	0,00	0,00	0,00	
05	Cari Transferler	0,00	2.295.000,00	0,00	2.295.000,00	
06	Sermaye Giderleri	44.784.250,00	2.410.750,00	0,00	47.195.000,00	
07	Sermaye Transferleri	0,00	0,00	0,00	0,00	
08	Borç verme	0,00	0,00	0,00	0,00	
09	Yedek Ödenek	0,00	0,00	0,00	0,00	
<b>Bütçe Ödeneği Toplamı</b>		<b>85.726.334,00</b>	<b>77.274.666,00</b>	<b>0,00</b>	<b>163.001.000,00</b>	
BÜTÇE DIŞI KAYNAK	Döner Sermaye	21.500,00	0,00		21.500,00	
	Diğer Yurt İçi Kaynaklar	113.000,00	0,00		113.000,00	
	Yurt Dışı Kaynaklar	0,00	0,00		0,00	
<b>Toplam Bütçe Dışı Kaynak İhtiyacı</b>		<b>134.500,00</b>	<b>0,00</b>		<b>134.500,00</b>	
<b>Toplam Kaynak İhtiyacı</b>		<b>85.860.834,00</b>	<b>77.274.666,00</b>	<b>0,00</b>	<b>163.135.500,00</b>	

III- EKLER

FAALİYETLERDEN SORUMLU HARCAMA BİRİMLERİNE İLİŞKİN TABLO

İdare Adı		38.36 - MERSİN ÜNİVERSİTESİ	
PERFORMANS HEDEFİ	FAALİYETLER	SORUMLU BİRİMLER	
2014 yılında lisans üstü programların çeşitliliğinin ve bu programlara devam eden öğrenci sayısının artırılması hedeflenmektedir.	Eğitim-Öğretim Faaliyeti (PH 1.2.1)	SAĞLIK BİLİMLERİ ENSTİTÜSÜ	
		TIP FAKÜLTESİ	
		ECZACILIK FAKÜLTESİ	
		SAĞLIK Y.O.	
		FEN BİLİMLERİ ENSTİTÜSÜ	
		FEN-EDEBİYAT FAKÜLTESİ	
		MİMARLIK FAKÜLTESİ	
		MÜHENDİSLİK FAKÜLTESİ	
		SU ÜRÜNLERİ FAKÜLTESİ	
		TARSUS TEKNİK EĞİTİM FAKÜLTESİ	
		SOSYAL BİLİMLER ENSTİTÜSÜ	
		EĞİTİM BİLİMLERİ ENSTİTÜSÜ	
		GÜZEL SANATLAR ENSTİTÜSÜ	
		EĞİTİM FAKÜLTESİ	
		İKTİSADİ VE İDARİ BİLİMLER FAKÜLTESİ	
		İLETİŞİM FAKÜLTESİ	
BEDEN EĞİTİMİ VE SPOR Y.O.			
DEVLET KONSERVATUVARI			
2012 yılında öğrenci başına düşen derslik alanlarının artırılması hedeflenmektedir.	Gayrimenkul Mal Bakım Onarım Faaliyeti (PH 1.3.1)	ECZACILIK FAKÜLTESİ	
		SAĞLIK HİZMETLERİ M.Y.O.	
		MİMARLIK FAKÜLTESİ	
		TARSUS TEKNİK EĞİTİM FAKÜLTESİ	
		ERDEMLİ UYGULAMALI TEKNOLOJİ VE İŞLETMECİLİK	
		SİLİFKE UYGULAMALI TEKNOLOJİ VE İŞLETMECİLİK Y.O.	
		TAKI TEKNOLOJİSİ VE TASARIMI Y.O.	
		MUT M.Y.O.	
		GÜLNAR M.Y.O.	
		SİLİFKE M.Y.O.	
		DENİZCİLİK M.Y.O.	
		İKTİSADİ VE İDARİ BİLİMLER FAKÜLTESİ	
		İLETİŞİM FAKÜLTESİ	
		BEDEN EĞİTİMİ VE SPOR Y.O.	
		DEVLET KONSERVATUVARI	
	ERDEMLİ M.Y.O.		
ANAMUR M.Y.O.			
AYDINCİK M.Y.O.			
YAPI İŞLERİ VE TEKNİK DAİRE BAŞKANLIĞI			
Derslik ve Merkezi Bilimler İnşaatı (PH 1.3.1)	YAPI İŞLERİ VE TEKNİK DAİRE BAŞKANLIĞI		
2014 yılında öğrenci başına düşen uygulama alanlarının artırılması hedeflenmektedir.	Gayrimenkul Mal Bakım Onarım Faaliyeti (PH 1.4.1)	ECZACILIK FAKÜLTESİ	
		TIP FAKÜLTESİ ARAŞTIRMA VE UYGULAMA HASTANESİ	
		MİMARLIK FAKÜLTESİ	
		TARSUS TEKNİK EĞİTİM FAKÜLTESİ	
		ERDEMLİ UYGULAMALI TEKNOLOJİ VE İŞLETMECİLİK	
		SİLİFKE UYGULAMALI TEKNOLOJİ VE İŞLETMECİLİK Y.O.	
		TAKI TEKNOLOJİSİ VE TASARIMI Y.O.	
		SİLİFKE M.Y.O.	
		BEDEN EĞİTİMİ VE SPOR Y.O.	
		ERDEMLİ M.Y.O.	
		ANAMUR M.Y.O.	
		AYDINCİK M.Y.O.	
		YAPI İŞLERİ VE TEKNİK DAİRE BAŞKANLIĞI	
		Derslik ve Merkezi Bilimler İnşaatı (PH 1.4.1)	YAPI İŞLERİ VE TEKNİK DAİRE BAŞKANLIĞI
		Mühendislik Fakültesi İnşaatı (PH 1.4.1)	MÜHENDİSLİK FAKÜLTESİ
	YAPI İŞLERİ VE TEKNİK DAİRE BAŞKANLIĞI		
2012 yılında çağdaş eğitim gerektirdiği eğitim-öğretim teknolojileri standartları yönünden eksiklikleri bulunan derslik alanlarının azaltılması hedeflenmektedir.	Donanım Temini (PH 1.5.1)	ECZACILIK FAKÜLTESİ	
		SAĞLIK HİZMETLERİ M.Y.O.	
		TIP FAKÜLTESİ ARAŞTIRMA VE UYGULAMA HASTANESİ	
		FEN-EDEBİYAT FAKÜLTESİ	
		MİMARLIK FAKÜLTESİ	
		MÜHENDİSLİK FAKÜLTESİ	
		SU ÜRÜNLERİ FAKÜLTESİ	
		ERDEMLİ UYGULAMALI TEKNOLOJİ VE İŞLETMECİLİK	
		SİLİFKE UYGULAMALI TEKNOLOJİ VE İŞLETMECİLİK Y.O.	
		TAKI TEKNOLOJİSİ VE TASARIMI Y.O.	
		TARSUS M.Y.O.	
		MUT M.Y.O.	
		GÜLNAR M.Y.O.	
		SİLİFKE M.Y.O.	
		DENİZCİLİK M.Y.O.	
		İKTİSADİ VE İDARİ BİLİMLER FAKÜLTESİ	
GÜZEL SANATLAR FAKÜLTESİ			
İLETİŞİM FAKÜLTESİ			
BEDEN EĞİTİMİ VE SPOR Y.O.			
YABANCI DİLLER Y.O.			
ERDEMLİ M.Y.O.			
ANAMUR M.Y.O.			
İDARİ VE MALİ İŞLER DAİRE BAŞKANLIĞI			

FAALİYETLERDEN SORUMLU HARCAMA BİRİMLERİNE İLİŞKİN TABLO

İdare Adı	38.36 - MERSİN ÜNİVERSİTESİ	
PERFORMANS HEDEFİ	FAALİYETLER	SORUMLU BİRİMLER
2012 yılında Üniversitemiz tarafından verilen sağlık hizmetlerinin kapasitesinin artırılması, nitelik ve hızının korunması ve devam eden Hastane inşaatının tamamlanması	Sağlık Hizmeti (PH 1.6.1)	TIP FAKÜLTESİ ARAŞTIRMA VE UYGULAMA HASTANESİ
	Öğrencilere Sunulan Sağlık Hizmeti (PH 1.6.1)	SAĞLIK, KÜLTÜR VE SPOR DAİRE BAŞKANLIĞI
	Hastane İnşaatı (PH 1.6.1)	TIP FAKÜLTESİ ARAŞTIRMA VE UYGULAMA HASTANESİ YAPI İŞLERİ VE TEKNİK DAİRE BAŞKANLIĞI
2012 yılında kütüphanenin eğitim-öğretim ve araştırma ihtiyaçlarını karşılayacak şekilde güçlendirilmesi planlanmaktadır.	Kitap Alımı (PH 1.7.1)	KÜTÜPHANE VE DOKÜMANTASYON DAİRE BAŞKANLIĞI
	Basılı Süreli Yayın Alımı (PH 1.7.1)	KÜTÜPHANE VE DOKÜMANTASYON DAİRE BAŞKANLIĞI
	Veri Tabanı Aboneliği (PH 1.7.1)	KÜTÜPHANE VE DOKÜMANTASYON DAİRE BAŞKANLIĞI
2012 yılında personel başına düşen ofis alanının artırılması hedeflenmektedir.	Derslik ve Merkezi Bilimler İnşaatı (PH 1.9.1)	YAPI İŞLERİ VE TEKNİK DAİRE BAŞKANLIĞI
	Mühendislik Fakültesi İnşaatı (PH 1.9.1)	MÜHENDİSLİK FAKÜLTESİ YAPI İŞLERİ VE TEKNİK DAİRE BAŞKANLIĞI
2012 yılında Üniversitemiz dışına verilen eğitim kursu ve danışmanlık hizmeti sayısının artırılması hedeflenmektedir.	Eğitim Kursu Faaliyeti (PH 2.6.1)	SAĞLIK BİLİMLERİ ENSTİTÜSÜ
		ECZACILIK FAKÜLTESİ
2012 yılında kampuslarımızda yer alan binaların fiziksel engellilerin kullanımına elverişli hale getirilmesi hedeflenmektedir.	Kampus Altyapısı Düzenleme Faaliyeti (PH 3.1.1)	TIP FAKÜLTESİ ARAŞTIRMA VE UYGULAMA HASTANESİ
		MİMARLIK FAKÜLTESİ
2012 yılında internet altyapısının geliştirilmesi ve kullanımında olan bilgisayar sayısının artırılması hedeflenmektedir.	Bilgisayar Donanım Temini (PH 3.4.1)	MÜHENDİSLİK FAKÜLTESİ
		SU ÜRÜNLERİ FAKÜLTESİ
2012 yılında internet altyapısının geliştirilmesi ve kullanımında olan bilgisayar sayısının artırılması hedeflenmektedir.	Bilgisayar Donanım Temini (PH 3.4.1)	ERDEMLİ UYGULAMALI TEKNOLOJİ VE İŞLETMECİLİK
		TEKNİK BİLİMLER M.Y.O.
2012 yılında internet altyapısının geliştirilmesi ve kullanımında olan bilgisayar sayısının artırılması hedeflenmektedir.	Bilgisayar Donanım Temini (PH 3.4.1)	MUT M.Y.O.
		DENİZCİLİK M.Y.O.
2012 yılında internet altyapısının geliştirilmesi ve kullanımında olan bilgisayar sayısının artırılması hedeflenmektedir.	Bilgisayar Donanım Temini (PH 3.4.1)	EĞİTİM BİLİMLERİ ENSTİTÜSÜ
		EĞİTİM FAKÜLTESİ
2012 yılında internet altyapısının geliştirilmesi ve kullanımında olan bilgisayar sayısının artırılması hedeflenmektedir.	Bilgisayar Donanım Temini (PH 3.4.1)	GÜZEL SANATLAR FAKÜLTESİ
		İLETİŞİM FAKÜLTESİ
2012 yılında internet altyapısının geliştirilmesi ve kullanımında olan bilgisayar sayısının artırılması hedeflenmektedir.	Bilgisayar Donanım Temini (PH 3.4.1)	BEDEN EĞİTİMİ VE SPOR Y.O.
		DEVLET KONSERVATUVARI
2012 yılında internet altyapısının geliştirilmesi ve kullanımında olan bilgisayar sayısının artırılması hedeflenmektedir.	Bilgisayar Donanım Temini (PH 3.4.1)	SOSYAL BİLİMLER M.Y.O.
		ECZACILIK FAKÜLTESİ
2012 yılında internet altyapısının geliştirilmesi ve kullanımında olan bilgisayar sayısının artırılması hedeflenmektedir.	Bilgisayar Donanım Temini (PH 3.4.1)	MİMARLIK FAKÜLTESİ
		MÜHENDİSLİK FAKÜLTESİ
2012 yılında internet altyapısının geliştirilmesi ve kullanımında olan bilgisayar sayısının artırılması hedeflenmektedir.	Bilgisayar Donanım Temini (PH 3.4.1)	SİLİFKE UYGULAMALI TEKNOLOJİ VE İŞLETMECİLİK Y.O.
		TEKNİK BİLİMLER M.Y.O.
2012 yılında internet altyapısının geliştirilmesi ve kullanımında olan bilgisayar sayısının artırılması hedeflenmektedir.	Bilgisayar Donanım Temini (PH 3.4.1)	İLETİŞİM FAKÜLTESİ
		BEDEN EĞİTİMİ VE SPOR Y.O.
2012 yılında internet altyapısının geliştirilmesi ve kullanımında olan bilgisayar sayısının artırılması hedeflenmektedir.	Bilgisayar Donanım Temini (PH 3.4.1)	SAĞLIK BİLİMLERİ ENSTİTÜSÜ
		SAĞLIK HİZMETLERİ M.Y.O.
2012 yılında internet altyapısının geliştirilmesi ve kullanımında olan bilgisayar sayısının artırılması hedeflenmektedir.	Bilgisayar Donanım Temini (PH 3.4.1)	TIP FAKÜLTESİ ARAŞTIRMA VE UYGULAMA HASTANESİ
		FEN-EDEBİYAT FAKÜLTESİ
2012 yılında internet altyapısının geliştirilmesi ve kullanımında olan bilgisayar sayısının artırılması hedeflenmektedir.	Bilgisayar Donanım Temini (PH 3.4.1)	MİMARLIK FAKÜLTESİ
		ERDEMLİ UYGULAMALI TEKNOLOJİ VE İŞLETMECİLİK
2012 yılında internet altyapısının geliştirilmesi ve kullanımında olan bilgisayar sayısının artırılması hedeflenmektedir.	Bilgisayar Donanım Temini (PH 3.4.1)	SİLİFKE UYGULAMALI TEKNOLOJİ VE İŞLETMECİLİK Y.O.
		TAKI TEKNOLOJİSİ VE TASARIMI Y.O.
2012 yılında internet altyapısının geliştirilmesi ve kullanımında olan bilgisayar sayısının artırılması hedeflenmektedir.	Bilgisayar Donanım Temini (PH 3.4.1)	TEKNİK BİLİMLER M.Y.O.
		TARSUS M.Y.O.
2012 yılında internet altyapısının geliştirilmesi ve kullanımında olan bilgisayar sayısının artırılması hedeflenmektedir.	Bilgisayar Donanım Temini (PH 3.4.1)	MUT M.Y.O.
		GÜLNAR M.Y.O.
2012 yılında internet altyapısının geliştirilmesi ve kullanımında olan bilgisayar sayısının artırılması hedeflenmektedir.	Bilgisayar Donanım Temini (PH 3.4.1)	SİLİFKE M.Y.O.
		DENİZCİLİK M.Y.O.
2012 yılında internet altyapısının geliştirilmesi ve kullanımında olan bilgisayar sayısının artırılması hedeflenmektedir.	Bilgisayar Donanım Temini (PH 3.4.1)	EĞİTİM BİLİMLERİ ENSTİTÜSÜ
		GÜZEL SANATLAR ENSTİTÜSÜ
2012 yılında internet altyapısının geliştirilmesi ve kullanımında olan bilgisayar sayısının artırılması hedeflenmektedir.	Bilgisayar Donanım Temini (PH 3.4.1)	GÜZEL SANATLAR FAKÜLTESİ
		BEDEN EĞİTİMİ VE SPOR Y.O.
2012 yılında internet altyapısının geliştirilmesi ve kullanımında olan bilgisayar sayısının artırılması hedeflenmektedir.	Bilgisayar Donanım Temini (PH 3.4.1)	MERSİN TURİZM İŞLETMECİLİK VE OTELCİLİK Y.O.
		ERDEMLİ M.Y.O.
2012 yılında internet altyapısının geliştirilmesi ve kullanımında olan bilgisayar sayısının artırılması hedeflenmektedir.	Bilgisayar Donanım Temini (PH 3.4.1)	İDARİ VE MALİ İŞLER DAİRE BAŞKANLIĞI
		SAĞLIK, KÜLTÜR VE SPOR DAİRE BAŞKANLIĞI
2012 yılında internet altyapısının geliştirilmesi ve kullanımında olan bilgisayar sayısının artırılması hedeflenmektedir.	Bilgisayar Donanım Temini (PH 3.4.1)	Çok Amaçlı Spor Sahası Yapımı (3.6.1)
		SAĞLIK, KÜLTÜR VE SPOR DAİRE BAŞKANLIĞI
2012 yılında internet altyapısının geliştirilmesi ve kullanımında olan bilgisayar sayısının artırılması hedeflenmektedir.	Bilgisayar Donanım Temini (PH 3.4.1)	Konuk Evi İnşaatı (PH 3.6.1)
		SAĞLIK, KÜLTÜR VE SPOR DAİRE BAŞKANLIĞI
2012 yılında değişimden yararlanan öğrenci sayısı, öğretim elemanı sayısı ve işbirliği anlaşması yapılan kuruluş sayısının artırılması hedeflenmektedir.	Kurum ve Kuruluşlarla İşbirliği Faaliyeti (PH 4.1.1)	ÖZEL KALEM (GENEL SEKRETERLİK)
		ÖZEL KALEM (GENEL SEKRETERLİK)
2012 yılında değişimden yararlanan öğrenci sayısı, öğretim elemanı sayısı ve işbirliği anlaşması yapılan kuruluş sayısının artırılması hedeflenmektedir.	Değişim Programları Faaliyetleri (PH 4.1.1)	ÖZEL KALEM (GENEL SEKRETERLİK)
		ÖZEL KALEM (GENEL SEKRETERLİK)

**FAALİYETLERDEN SORUMLU HARCAMA BİRİMLERİNE İLİŞKİN TABLO**

İdare Adı		38.36 - MERSİN ÜNİVERSİTESİ
PERFORMANS HEDEFİ	FAALİYETLER	SORUMLU BİRİMLER
2014 yılında öğretim elemanlarının ulusal ve uluslararası bilimsel toplantılara katılımlarının desteklenerek motivasyonlarının artırılması hedeflenmektedir.	Bilimsel Toplantılara Katılım Faaliyeti (PH 5.3.1)	SAĞLIK BİLİMLERİ ENSTİTÜSÜ
		ECZACILIK FAKÜLTESİ
		SAĞLIK HİZMETLERİ M.Y.O.
		FEN BİLİMLERİ ENSTİTÜSÜ
		FEN-EDEBİYAT FAKÜLTESİ
		MİMARLIK FAKÜLTESİ
		MÜHENDİSLİK FAKÜLTESİ
		SU ÜRÜNLERİ FAKÜLTESİ
		TARSUS TEKNİK EĞİTİM FAKÜLTESİ
		ERDEMLİ UYGULAMALI TEKNOLOJİ VE İŞLETMECİLİK
		SİLİFKE UYGULAMALI TEKNOLOJİ VE İŞLETMECİLİK Y.O.
		TAKI TEKNOLOJİSİ VE TASARIMI Y.O.
		TEKNİK BİLİMLER M.Y.O.
		MERSİN M.Y.O.
		TARSUS M.Y.O.
		GÜLNAR M.Y.O.
		SİLİFKE M.Y.O.
		DENİZCİLİK M.Y.O.
		SOSYAL BİLİMLER ENSTİTÜSÜ
		EĞİTİM BİLİMLERİ ENSTİTÜSÜ
		GÜZEL SANATLAR ENSTİTÜSÜ
		EĞİTİM FAKÜLTESİ
		GÜZEL SANATLAR FAKÜLTESİ
		İLETİŞİM FAKÜLTESİ
		BEDEN EĞİTİMİ VE SPOR Y.O.
		MERSİN TURİZM İŞLETMECİLİK VE OTELCİLİK Y.O.
		SOSYAL BİLİMLER M.Y.O.
ERDEMLİ M.Y.O.		
ANAMUR M.Y.O.		
AYDINCIK M.Y.O.		
2014 yılında öğrencilere verilen sosyal, kültürel ve sportif hizmetlerin kalitesinin artırılması hedeflenmektedir.	Yemekhane Donanım Bakım ve Onarımı (PH 6.7.1)	SAĞLIK, KÜLTÜR VE SPOR DAİRE BAŞKANLIĞI
	Yemekhane Tefrişatı Temini (PH 6.7.1)	SAĞLIK, KÜLTÜR VE SPOR DAİRE BAŞKANLIĞI
	Yemek Hizmetinin İyileştirilmesi (PH 6.7.1)	SAĞLIK, KÜLTÜR VE SPOR DAİRE BAŞKANLIĞI
	Öğrenci Yurdu Donanım Bakım Onarımı (PH 6.7.1)	SAĞLIK, KÜLTÜR VE SPOR DAİRE BAŞKANLIĞI
	Öğrenci Yurdu Tefrişatı Yenilemesi (PH 6.7.1)	SAĞLIK, KÜLTÜR VE SPOR DAİRE BAŞKANLIĞI
2014 yılında öğretim üyesi başına düşen DPT, TÜBİTAK ve diğer kamu finanslı proje sayısının artırılması hedeflenmektedir.	Araştırma-Geliştirme Faaliyeti (PH 7.4.1)	ÖZEL KALEM (REKTÖRLÜK)
	Araştırma-Geliştirme Faaliyeti (PH 7.4.2)	ÖZEL KALEM (REKTÖRLÜK) ÖZEL KALEM (GENEL SEKRETERLİK)
2014 yılında Üniversitemizin özgelirlerinden karşılanan araştırma projesi sayısının artırılması hedeflenmektedir.	Bilimsel Yayın Faaliyeti (PH 7.8.1)	SAĞLIK BİLİMLERİ ENSTİTÜSÜ
		TIP FAKÜLTESİ
2014 yılında öğretim üyesi başına düşen; SCI, SSCI ve AHCI indekslerine giren dergilerde yayımlanan Mersin Üniversitesi adresli bilimsel yayın sayısının artırılması hedeflenmektedir.	Bilimsel Yayın Faaliyeti (PH 7.8.1)	ECZACILIK FAKÜLTESİ
		SAĞLIK Y.O.
		FEN-EDEBİYAT FAKÜLTESİ
		MİMARLIK FAKÜLTESİ
		MÜHENDİSLİK FAKÜLTESİ
		TARSUS TEKNİK EĞİTİM FAKÜLTESİ
		ERDEMLİ UYGULAMALI TEKNOLOJİ VE İŞLETMECİLİK
		TARSUS UYGULAMALI TEKNOLOJİ VE İŞLETMECİLİK Y.O.
		SİLİFKE UYGULAMALI TEKNOLOJİ VE İŞLETMECİLİK Y.O.
		TAKI TEKNOLOJİSİ VE TASARIMI Y.O.
		TARSUS M.Y.O.
		SİLİFKE M.Y.O.
		SOSYAL BİLİMLER ENSTİTÜSÜ
		İKTİSADİ VE İDARİ BİLİMLER FAKÜLTESİ
		BEDEN EĞİTİMİ VE SPOR Y.O.
		SOSYAL BİLİMLER M.Y.O.
		ÖZEL KALEM (REKTÖRLÜK)
		ÖZEL KALEM (GENEL SEKRETERLİK)