



T.C.
ORMAN VE SU İŞLERİ BAKANLIĞI
ORMAN GENEL MÜDÜRLÜĞÜ

2013

PERFORMANS
PROGRAMI



Ankara - 2013



ORMAN GENEL MÜDÜRLÜĞÜ
2013 YILI
PERFORMANS PROGRAMI

STRATEJİ GELİŞTİRME DAİRESİ BAŞKANLIĞI
OCAK/2013

Kapak Fotoğrafı: Rasim ÇETİNER – Orman Mühendisi Denizli Orman Bölge Müdürlüğü



BAKAN SUNUŞU

Dünyadaki hızlı nüfus artışı ve sanayileşme, doğal kaynaklar üzerinde yoğun baskılar oluşturmakta ve bu olumsuzluktan ormanlar ciddi şekilde etkilenmektedir.

Yenilenebilen bir doğal kaynak olmakla birlikte ormanlara yapılan usulsüz müdahaleler, tekniğe uygun olmayan uygulamalar veya ormanların sosyal ve ekolojik işlevleri göz önüne alınmadan yapılan faydalanmalar sonucu meydana gelen ormansızlaşma; yeni ağaçlandırmalar ile geri kazanılamayacak çok sayıda ekonomik, ekolojik ve sosyal değer kaybına neden olmaktadır.

Ormansızlaşma ile ortaya çıkan havanın, toprak ve su kaynaklarının kirlenmesi, çölleşme, iklim değişikliği, biyolojik çeşitliliğin yok olma tehlikesi, açlık vb. sorunlar ormancılığı, 20. yüzyılın sonlarında sürdürülebilir kalkınma sürecinin odak noktasına yerleştirmiştir.

Ülkemiz orman varlığını artırabilen nadir ülkelerden biri olma özelliğine sahiptir. Uluslararası gelişmelere uygun olarak orman kaynaklarının daha iyi yönetilebilmesi, önemli oranda biyolojik çeşitlilik kaynağı olan ormanların daha etkin korunması, orman halk ilişkilerinin iyileştirilebilmesi, iklim değişikliği ile mücadele ve temiz hava, temiz su kaynaklarının korunmasında etkinliğin artırılması amacıyla orman yönetim anlayışında köklü değişimler başlatılmış ve uygulamaya konulmuştur.

Özel ormancılığın teşviki ile orman varlığımızın daha da artırılması, alım garantili fidan üretimi çalışmaları ile fidan üretiminde mevcut özel sektörün kapasite geliştirme çalışmalarına destek olunması, orman köylülerine sağlanan kredi desteklerinin artırılarak sürdürülmesi, orman yangınlarıyla mücadelede gösterilen başarı, orman suçlarındaki azalma, zararlılarla olan mücadeledeki olumlu gelişmeler, havza bazlı entegre projelerin geliştirilmesi ve uygulanması, fonksiyonel planlamaya geçilmesi, bozuk orman alanlarının hızla rehabilite edilerek verimli orman alanlarına dönüştürülmesi ve ormancılık uygulamalarında bilgi teknolojilerinden faydalanma gibi başarılı faaliyetler sadece ülkemizde değil diğer ülkeler nezdinde de yakinen takip edilmekte ve düzenlenen çeşitli etkinliklerde dile getirilmektedir.

Orman Genel Müdürlüğü, ülkemiz orman kaynaklarının korunması ve geliştirilmesi noktasındaki etkinliğinin farkında olarak sadece bugün için değil gelecekte de orman kaynaklarının önemini ve değerini giderek artacağı bilinci içerisinde, toplumun çeşitlenen ve değişen taleplerini ormanları koruyarak karşılayabilme yol ve yöntemlerini ortaya koymuştur.

Mali saydamlık ve hesap verebilirlik ilkeleri çerçevesinde 2013-2017 dönemi Stratejik Plana uygun şekilde hazırlanan Orman Genel Müdürlüğü 2013 Yılı Performans Programının ülkemiz ormancılığına hayırlı olmasını ve başarı ile uygulanmasını temenni ederim.

Prof. Dr. Veysel EROĞLU
Bakan



GENEL MÜDÜR SUNUŞU

Dünyada giderek azalan orman kaynakları; son yıllarda yaşanmakta olan küresel ısınma, iklim değişikliği, sağlıklı su kaynaklarının yetersizliği gibi insanlık açısından son derece önem arz eden hususlar ve toplumsal beklentiler dikkate alındığında daha da önemli hale gelmektedir.

Genel Müdürlüğümüz; ormanların korunması, geliştirilmesi ve genişletilmesi, topluma çok yönlü faydalar sağlayacak şekilde işletilmesi görevlerini doğayla uyumlu sürdürülebilir orman yönetimi anlayışı çerçevesinde yürütmektedir.

Ülkemizin çevreyle ilgili koşulları, siyasal, sosyal ve ekonomik yapısı, orman kaynaklarının yönetimini etkilemekte, küresel ormancılık müzakerelerinde ormanların sürdürülebilir yönetimine ilişkin alınan kararlar ve taahhütleri gerçekleştirmek üzere oluşturulan süreçlere aktif katılım da giderek önem kazanmaktadır.

Ormanların su rejimini düzenleme, toprak koruma ve çevre kirliliğini (hava, su ve toprak) önleme gibi yaşamsal işlevlerinin yanında, biyolojik çeşitliliğin korunmasındaki yeri ve rolü son derece önemlidir. Toplum talepleri ve ülke ormanlarının yapısı dikkate alınarak, orman yönetiminin; biyolojik ve teknik özellikleri ile ekolojik, ekonomik, sosyal, kültürel ve yönetsel boyutlarının bir ekosistem bütünlüğü içerisinde ele alınması günümüz ormancılık anlayışının temel yaklaşımıdır.

Doğal orman ekosisteminin; başta yangınlar ve zararlılar olmak üzere çeşitli faktörlere karşı etkin şekilde korunması, çok amaçlı ve verimli şekilde yönetilmesi, öncelikle çölleşme ve toplum sağlığı dikkate alınarak, havza bazında endüstriyel ve toprak muhafaza ağaçlandırmalarının yapılması, rehabilitasyon çalışmaları, özel ağaçlandırmanın geliştirilmesi ve toplumun bu konularda bilinçlendirilmesi, orman-halk ilişkilerinin iyileştirilmesi ve kurumsal kapasitenin geliştirilmesi öncelikli hedeflerimiz arasında yer almaktadır.

2013-2017 dönemi Stratejik Plana uygun şekilde hazırlanan 2013 Yılı Performans Programında; 26 performans hedefi, 46 gösterge ve 26 faaliyet yer almaktadır. Program döneminde faaliyetlerin ve performans hedeflerinin gerçekleştirilmesi için toplam 4.307.874.000 TL kaynak kullanılması öngörülmüştür.

Genel Müdürlüğümüzün alacağı önemli kararlara ve atacağı adımlara ışık tutacak olan 2013 Yılı Performans Programını kamuoyunun bilgisine sunar, çalışmalarda katkısı olan kurum personeline teşekkür ederim.

İbrahim ÇİFTÇİ
Genel Müdür V.



İÇİNDEKİLER

GENEL BİLGİLER	1
A. Yetki, Görev ve Sorumluluklar	2
B. Teşkilat Yapısı.....	3
C. Fiziksel Yapı.....	5
D. Bilgi ve Teknolojik Kaynaklar	6
E. İnsan Kaynakları.....	6
F. Faaliyet Alanları, Sunulan Ürün ve Hizmetler	7
PERFORMANS BİLGİLERİ	21
A. Temel Politika ve Öncelikler	21
B. Amaç ve Hedefler	22
C. Performans Hedef ve Göstergeleri İle Faaliyetler	26
D. Toplam Kaynak İhtiyacı	81
EKLER.....	97

TABLO LİSTESİ

Tablo 1: Sosyal Tesislere İlişkin Bilgiler, Aralık 2012	5
Tablo 2: Lojman Sayıları, Aralık 2012.....	5
Tablo 3: Mevcut Taşıtlar, Aralık 2012	6
Tablo 4: Kadro ve Pozisyon Sayıları, Aralık 2012.....	7
Tablo 5: Ülkemiz Orman Varlığı, 1963-2012	7
Tablo 6: Yıllık Cari Artım, 2012.....	7
Tablo 7: Ağaç Serveti (Dikili Kabuklu Gövde Hacmi), 2012	7
Tablo 8: Orman Formları ve Ağaç Türü Gruplarına Dağılımı, 2012	8
Tablo 9: Orman Yangınlarının Çıkış Sebeplerine Sayısal Dağılımı, 2002-2011	8
Tablo 10: Orman Yangınlarının Çıkış Sebeplerine Alansal Dağılımı, 2002-2011	8
Tablo 11: Yöntemlerine Göre Orman Zararlılarıyla Mücadele, 2002-2011.....	9
Tablo 12: Zararlı Böcek ve Hastalıklarla Mücadele Çalışmaları, 2002-2012	9
Tablo 13: Suç Zaptı Tanzim Edilen Orman Suç Sayıları, 1937-2001	10
Tablo 14: Orman Köylüsüne Verilen Ferdi Krediler, 1974-2011	11
Tablo 15: Kooperatiflere Verilen Krediler, 1974-2011	11
Tablo 16: Silvikültür Faaliyetleri, 1988-2011	12
Tablo 17: Rehabilitasyon Çalışmalarındaki Gerçekleşmeler, 1988-2011	13
Tablo 18: Ağaçlandırma Çalışmaları, 1946-2011	13
Tablo 19: Özel Ağaçlandırma Çalışmaları, 1986-2011	13
Tablo 20: Etüt-Proje Faaliyetleri, 1993-2011.....	13
Tablo 21: Fidan ve Tohum Üretimi, 2006-2011	14
Tablo 22: Ormanların Ana Fonksiyonlarına Dağılımı, 2012	14
Tablo 23: Odun Üretim Rakamları, 2000-2011	14
Tablo 24: Odun Dışı Orman Ürünleri Üretim Rakamları, 2009-2011	15
Tablo 25: Koruyucu ve Çevresel Fonksiyonlar İçin Ayrılan Orman Alan Miktarları, 2012.....	15
Tablo 26: Sosyal ve Kültürel Hizmetler İçin Öngörülen Orman Alan Miktarları, 2012.....	16
Tablo 27: Orman Amenajman Planlaması Yapılan Orman Alanı, 1988-2011.....	17
Tablo 28: Orman Kanununun 16 ve 18'inci Maddesine Göre Verilen İzinler, 2007-2011	17
Tablo 29: Orman Kanununun 17'inci Maddesine Göre Verilen İzinler, 2007-2011	18
Tablo 30: Yol Yapım ve Bakım Faaliyetleri, 1998-2011	18
Tablo 31: Erozyon Kontrolü ve Mera Islah Çalışmaları, 1946-2011	19

GİRİŞ

Dünyada ve ülkemizde yaşanan gelişmeler kamu idari yapısında ve yönetim anlayışında yeniden yapılanma ihtiyacını ortaya çıkarmıştır. Bu süreçte toplumun artan taleplerine karşı daha duyarlı, katılımcılığa önem veren, hedef ve önceliklerini belirlemiş, hesap veren ve şeffaf bir kamu yapılanmasının gereği olarak “stratejik yönetim” yaklaşımı benimsenmiştir.

2005 yılında yürürlüğe giren 5018 sayılı Kamu Mali Yönetimi ve Kontrol Kanunu’nun 9 uncu Maddesinde; “Kamu idareleri; kalkınma planları, programlar, ilgili mevzuat ve benimsedikleri temel ilkeler çerçevesinde geleceğe ilişkin misyon ve vizyonlarını oluşturmak, stratejik amaçlar ve ölçülebilir hedefler saptamak, performanslarını önceden belirlenmiş olan göstergeler doğrultusunda ölçmek ve bu sürecin izleme ve değerlendirmesini yapmak amacıyla katılımcı yöntemlerle stratejik plan hazırlarlar” hükmüne yer verilerek, kamu idarelerinin politika üretme kapasitelerinin güçlendirilmesi hedeflenmiştir.

Orman Genel Müdürlüğü 2010-2014 dönemini kapsayan ilk stratejik planını “Kamu İdarelerinde Stratejik Planlamaya İlişkin Usul ve Esaslar Hakkında Yönetmelik” ekinde yer alan geçiş takvimine uygun olarak hazırlamış ve 01.01.2010 tarihinde uygulamaya koymuştur.

Öte yandan 645 sayılı Kanun Hükmünde Kararnamenin yürürlüğe girdiği tarihte Çevre ve Orman Bakanlığı ana hizmet birimlerince yürütülmekte olan; orman alanlarının genişletilmesi, ülkemiz orman ağacı fidan ve tohum ihtiyacının karşılanması, erozyon, sel, taşkın ve çığ tehlikelerini önleyici tedbirlerin alınması, orman köylerinde sosyo-ekonomik kalkınmanın desteklenmesi ve ormancılık konularında yaşanan sorunların çözümüne yönelik araştırma ve geliştirme faaliyetleri ilgili Kanun Hükmünde Kararname ile Orman Genel Müdürlüğü görev ve fonksiyonları kapsamına alınmıştır.

645 sayılı Kanun Hükmünde Kararname ile teşkilat ve görevleri yeniden şekillendirilen Genel Müdürlüğün 2010-2014 Stratejik Planı, 2013-2017 dönemlerini kapsayacak şekilde yenilenmiştir.

Program dönemine ilişkin öncelikli stratejik amaç ve hedeflerin, performans hedeflerinin, bu hedeflere ulaşmak için yürütülecek faaliyetler ile bunların kaynak ihtiyacının ve performans göstergelerinin yer aldığı 2013 Yılı Performans Programının hazırlık sürecinde; Kalkınma Planı, Hükümet Programı, Orta Vadeli Program, Orta Vadeli Mali Plan, Yıllık Program ve 2013-2017 dönemi Stratejik Plan esas alınmıştır.



GENEL BİLGİLER

A. Yetki, Görev ve Sorumluluklar

3234 sayılı Orman Genel Müdürlüğü Teşkilat ve Görevleri Hakkında Kanuna göre Orman Genel Müdürlüğünün görevleri;

- ❖ Orman kaynaklarını; ekolojik, ekonomik ve sosyo-kültürel faydalarını dikkate alarak, bitki ve hayvan varlığı ile birlikte, ekosistem bütünlüğü içinde idare etmek, katılımcı ve çok amaçlı şekilde planlamak, usulsüz müdahalelere, tabii afetlere, yangınlara karşı korumak, muhtelif zararlıları ile mücadele etmek ve ettirmek, ormancılık karantina hizmetlerini yürütmek, geliştirmek, orman alanlarını ve ormanlara ilişkin hizmetleri artırmak, ormanları imar ve ıslah etmek, silvikültürel bakımını ve gençleştirilmesini sağlamak,
- ❖ Ormanların mülkiyeti ile ilgili iş ve işlemlerini, kadastrasını, izin ve irtifak işlerini yürütmek,
- ❖ Orman ürün ve hizmetlerinin sürekliliğini güvence altına alarak ormanları teknik, sosyo-kültürel, ekolojik ve ekonomik icaplara göre işletmek, orman ürünlerinin üretim, taşıma, depolama iş ve işlemlerini yapmak ve yaptırmak, bu ürünleri yurt içinde ve yurt dışında pazarlamak,
- ❖ Mesire yerleri, kent ormanları, araştırma ormanları, ağaç parkı (arboretum) sahaları, orman içi biyoçeşitlilik koruma alanları, model orman, muhafaza ormanı alanlarının ayrılması, korunması, işletilmesini ve işlettirilmesini sağlamak,
- ❖ Orman sınırları içinde veya orman sınırları dışında her türlü arazide; ağaçlandırma, erozyon kontrolü, ormanla ilgili mera ıslahı, çölleşme ile mücadele, sel ve çığ kontrolü çalışmalarını yürütmek, entegre havza projeleri yapmak ve uygulamak,
- ❖ Orman ağaç, ağaççık ve florasına ait bitki türlerinin tohum ve fidanlarını üretmek, ettirmek, aşılama faaliyetlerini yapmak, devamlı veya geçici fidanlık kurmak, işletmek, gerektiğinde kapatmak,
- ❖ Gerçek ve tüzel kişilerin özel ağaçlandırma, imar-ihya, erozyon kontrolü çalışmaları ile fidanlık tesis etmesi, işletmesi ve pazarlamasını desteklemek,
- ❖ Orman ekosistemlerinin sunduğu ürün ve hizmetlerden azami seviyede istifade edilmesini sağlamak üzere döner sermaye işletmeleri ve gerekli diğer birimleri kurmak ve işletmek, gerektiğinde kapatmak, her türlü malzeme, arsa, arazi, bina, tesis, tesisat satın almak veya kiralamak, gerektiğinde takas yapmak; bunların bakım ve onarımlarını yapmak, yaptırmak, hizmetlerin gerektirdiği makineler ile hizmet vasıtalarını sağlamak, bakım ve revizyonlarını yapmak, yaptırmak, ormanlarda gerekli her türlü altyapı çalışmasını yapmak, ormancılık faaliyetleri için gerekli yolların etüt projelerini yapmak, bakım ve onarım işlerini yapmak veya yaptırmak,
- ❖ Hizmetin gerektirdiği her türlü hizmet öncesi ve hizmet içi eğitim yapmak ve yaptırmak, Genel Müdürlüğün çalışma alanına giren hizmetlere ilişkin olarak, yerel, ulusal ve küresel seviyede görev yapacak enstitüler, müdürlükler, araştırma birimleri, eğitim merkezleri ve sosyal tesisler kurmak ve işletmek,
- ❖ Hizmetleri ile ilgili her türlü araştırma ve geliştirme, envanter, basım, yayım ve tanıtma işleri ile projeleri yapmak veya yaptırmak ve bunların sonuçlarını yurt içinde ve yurt dışında pazarlamak,
- ❖ Orman ürün ve hizmetlerinin kullanımını yaygınlaştırmaya yönelik çalışmalar yapmak, her türlü orman ürünü üreten, işleyen, pazarlayan, ithalat ve ihracatını yapan özel sektör, sivil toplum kuruluşları ve üniversiteler ile yakın işbirliği içinde çalışmak, yurt içinde ve yurt dışında danışmanlık yapmak, projeler uygulamak, ormanlar ve ormancılıkla ilgili olarak kamuoyunu bilinçlendirici her türlü faaliyette bulunmak,
- ❖ Orman bütünlüğünü sağlamak amacıyla gerçek ve tüzel kişilerin mülkiyetinde bulunan taşınmazların orman rejimine alınması için kamulaştırma, kamu kurum ve kuruluşlarının

mülkiyetinde bulunan taşınmazların devir ve gerektiğinde takas işlemlerini yapmak, Devlet ormanları içinde ve bitişiğinde oturan köylüleri ayni ve nakdi yardım kaynaklarıyla desteklemek, orman-halk ilişkilerini geliştirmek ve bu konuda her türlü tedbiri almak,

- ❖ Görev alanına giren konularda teknik ve idari esasları belirlemek, çalışma konularına ilişkin laboratuvarlar kurmak ve kurdurmak, iş tarifleri ve birim zaman analizlerini yapmak, yaptırmak ve birim fiyatlarını tespit etmek,
- ❖ Genel Müdürlüğün görev, hizmet ve faaliyetleri ile ilgili olarak, diğer kamu kurum ve kuruluşlarınca uyulacak esasları belirlemek, koordinasyonu sağlamak,
- ❖ Mevzuatla verilen diğer görev ve hizmetleri yapmak.

B. Teşkilat Yapısı

Orman Genel Müdürlüğü'nün merkez teşkilatı; Danışma ve Denetim Birimleri, Ana Hizmet Birimleri ve Yardımcı Hizmet Birimlerinden oluşmaktadır. Merkezde; Teftiş Kurulu Başkanlığı, Hukuk Müşavirliği, İç Denetim Başkanlığı ile 18 daire başkanlığı ve bu daire başkanlıklarına bağlı toplam 118 şube müdürlüğü bulunmaktadır.

Taşra teşkilatı ise 27 Orman Bölge Müdürlüğü ile doğrudan merkeze bağlı 12 Araştırma Enstitüsü Müdürlüğünden oluşmaktadır. Bölge müdürlüklerine bağlı toplam 243 orman işletme müdürlüğü, 28 fidanlık müdürlüğü, 4 müdürlük, 292 başmühendislik, Orman İşletme Müdürlüklerine bağlı 1.376 orman işletme şefliği, 9 fidanlık şefliği, 188 ağaçlandırma ve toprak muhafaza şefliği ve 132 diğer şeflik ile Fidanlık Müdürlüklerine bağlı 84 fidanlık şefliği mevcuttur.

Orman Bölge Müdürlükleri; kendi içerisindeki birimler ile kendine bağlı orman işletme müdürlükleri, fidanlık müdürlükleri, amenajman başmühendislikleri ve kadastro komisyonları (başmühendislikler) ile diğer müdürlükler arasında koordinasyon, kontrol ve denetim sağlamaktadır.

Ormanların korunması, geliştirilmesi ve işletilmesine yönelik bütün arazi uygulamaları orman işletme müdürlükleri ve onlara bağlı orman işletme şefliklerince yürütülmektedir. Bu nedenle ormancılığımızda orman işletme müdürlükleri ve şeflikleri kritik bir öneme sahiptir.

Diğer şeflikler, ilgili orman işletme müdürlüğünün özelliklerine bağlı olarak kurulabilen arboretum, depo, eğitim merkezi, işçi eğitim merkezi, elektronik haberleşme ve atölye şeflikleri gibi şefliklerdir.

Ormancılık Araştırma Enstitüsü Müdürlükleri ise; ormancılık uygulamalarında karşılaşılan sorunların çözümüne yönelik projelerin geliştirilmesi, pilot uygulamaların yapılarak projelerin uygulanabilirliğinin ortaya konulması yanı sıra Orman Genel Müdürlüğü veya diğer kamu kurum ve kuruluşları ile gerçek ve tüzel kişilikler tarafından talep edilen konularda analiz, teşhis, araştırma, etüt teknik destek, danışmanlık hizmetleri ile eğitim çalışmaları gerçekleştirilmekte olup, 12 ormancılık araştırma enstitüsünden 9 u genel ormancılık konularında ve bölgesel düzeyde, 3 ü de konu bazında ülke genelinde faaliyetlerini sürdürmektedir. Enstitü Müdürlüklerine bağlı 86 başmühendislik ve 10 araştırma ormanı mühendisliği bulunmaktadır.

Orman Genel Müdürlüğü teşkilat yapısı Şekil 1'de verilmiştir.

Şekil 1: Teşkilat Yapısı

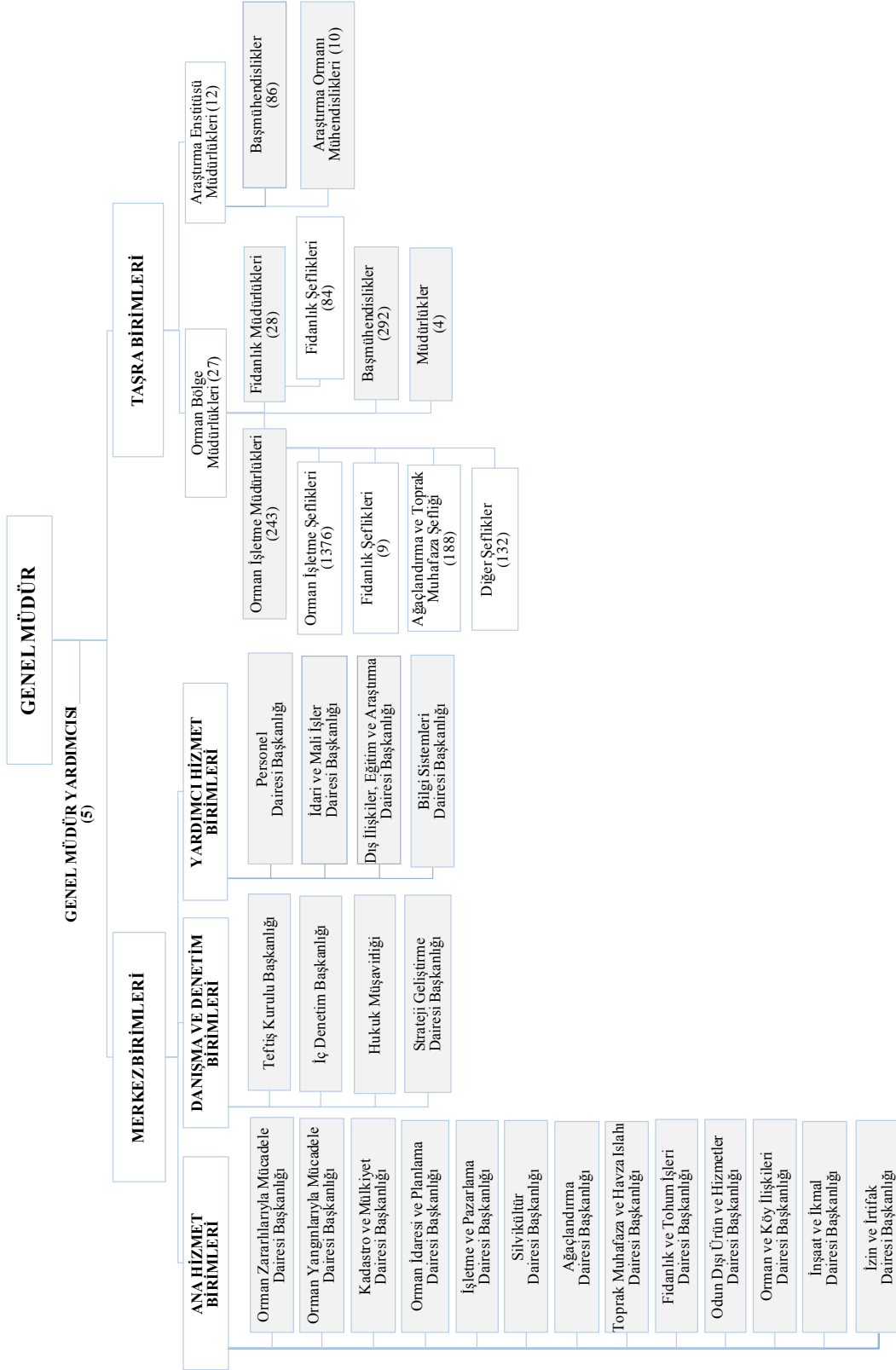

ORMAN BÖLGE MÜDÜRLÜKLERİ

01 ADANA	07 BALIKESİR	13 ESKİŞEHİR	19 KASTAMONU	25 KONYA
02 ADAPAZARI	08 BOLU	14 GİRESUN	20 MERSİN	26 KAYSERİ
03 AMASYA	09 BURSA	15 ISPARTA	21 MUĞLA	27 ŞANLIURFA
04 ANKARA	10 DENİZLİ	16 İSTANBUL	22 TRABZON	
05 ANTALYA	11 ELAZIĞ	17 İZMİR	23 ZONGULDAK	
06 ARTVİN	12 ERZURUM	18 KAHRAMANMARAŞ	24 KÜTAHYA	

ORMANCILIK ARAŞTIRMA ENSTİTÜSÜ MÜDÜRLÜKLERİ**Konu Bazında ve Ülke Geneline Faaliyet Gösteren Araştırma Enstitüsü Müdürlükleri**

01 Kavak Ve Hızlı Gelişen Orman Ağaçları Araştırma Enstitüsü Müdürlüğü	İZMİR/KOCAELİ
02 Orman Ağaçları ve Tohumları Islah Araştırma Enstitüsü Müdürlüğü	ANKARA
03 Orman Toprak ve Ekoloji Araştırmaları Enstitüsü Müdürlüğü	ESKİŞEHİR

Genel Ormanlık Konularında ve Bölgesel Düzeyde Faaliyet Gösteren Araştırma Enstitüsü Müdürlükleri

01 Batı Akdeniz Ormanlık Araştırma Enstitüsü Müdürlüğü	ANTALYA
02 Batı Karadeniz Ormanlık Araştırma Enstitüsü Müdürlüğü	BOLU
03 Doğu Akdeniz Ormanlık Araştırma Enstitüsü Müdürlüğü	TARSUS/MERSİN
04 Doğu Anadolu Ormanlık Araştırma Enstitüsü Müdürlüğü	ERZURUM
05 Doğu Karadeniz Ormanlık Araştırma Enstitüsü Müdürlüğü	TRABZON
06 Ege Ormanlık Araştırma Enstitüsü Müdürlüğü	URLA/İZMİR
07 Güneydoğu Anadolu Ormanlık Araştırma Enstitüsü Müdürlüğü	ELAZIĞ
08 İç Anadolu Ormanlık Araştırma Enstitüsü Müdürlüğü	ANKARA
09 Marmara Ormanlık Araştırma Enstitüsü Müdürlüğü	İSTANBUL

C. Fiziksel Yapı

Sosyal tesisler, lojman ve taşıtlara ilişkin bilgiler aşağıda verilmiştir.

Tablo 1: Sosyal Tesislere İlişkin Bilgiler, Aralık 2012

Nevi	Adet	Kapasite (Kişi/Yıl)	Yararlanan (Kişi/Yıl)
Eğitim ve Dinlenme Tesisi (Kamp)	4	234	1.560
Eğitim Tesisi	15	610	8.319
Lokal	105	4.495	37.872
Memur Evi	161	522	1.594
Misafirhane	146	1.744	62.530
Kreş	2	115	87
Diğer	55	978	5.655

Tablo 2: Lojman Sayıları, Aralık 2012

Nevi	Adet
Dolu	8.504
Boş	1.533
Kullanılmaz	443

Tablo 3: Mevcut Taşıtlar, Aralık 2012

Mevcut Taşıtlar	Özel Bütçe	Döner Sermaye	Toplam
	Adet	Adet	Adet
Taşıtlar Sayısı	869	2.657	3.526

D. Bilgi ve Teknolojik Kaynaklar

Orman Genel Müdürlüğüne hizmetlerin sunumu sırasında işlem ve karar süreçlerinin hızlandırılması, etkinlik ve verimliliğin artırılması amacıyla bilgi ve iletişim teknolojilerinden azami ölçüde faydalanılmakta, sunucu bilgisayar sistemleri, kişisel bilgisayarlar ile çevre birimlerinin kullanımında güvenlik, verimlilik ve süreklilik ilkeleri gözetilmektedir.

İşlem ve karar süreçlerinin hızlandırılmasına yönelik gerçekleştirilen çalışmalara ilişkin bilgilere aşağıda yer verilmiştir.

- ❖ Orman yangınlarıyla mücadelede verimliliği ve etkinliği artırmak amacıyla **Orman Yangın Erken Uyarı Sistemi ve Yangın Yönetim Sistemleri**,
- ❖ Orman sayılan alanlarda verilen izinleri takip etmek amacıyla **İzin Takip Programı**,
- ❖ Orman sayılan ve sayılmayan alanlarda verilen izinlere ait sözel ve sayısal verilerin bir arada tutulduğu **Orman Kadastro Bilgi Sistemi**,
- ❖ Orman sayılan alanlardaki ağaçlandırma projelerine ait bilgilerin yer aldığı, sorgulamaların yapılabilirdiği **Ağaçlandırma Bilgi Sistemi**,
- ❖ Fidanlıklarla ilgili tüm bilgilere ulaşmayı sağlayan **Fidanlık Bilgi Sistemi**,
- ❖ Eğitimlerle ilgili verilerin arşivlenmesi ve analiz edilmesine imkân veren **Eğitim Bilgi Sistemi**,
- ❖ Mevcut verilerin (hava fotoğrafı, harita, uydu görüntüsü) sayısal ortama aktarılması ve sayısal arşiv sisteminin oluşturulması amacıyla geliştirilen **Hava Fotoğrafı, Harita ve Uydu Görüntüsü Arşiv Takip Sistemi**,
- ❖ Genel muhasebe standartlarına göre tutulması gereken tüm bilgi ve belgelere ulaşımı sağlayan, üretim işlerine ait hak edişlerin ve ihale işlemlerinin gerçekleştirilmesine imkân veren **Döner Sermaye Muhasebe Sistemi**,
- ❖ Orman Genel Müdürlüğü personelinin tayin, terfi, sicil ve atama işlemlerinin gerçekleştirildiği **Personel Otomasyon Sistemi**,
- ❖ Taşıtların ve makinelerin bakımları ile tamirleri için ihtiyaç duyulan yedek parçaların talep, transfer ve yetkilendirme işlemlerinin yapıldığı **Makine İkmal Yedek Parça İstek ve Transfer Programı**,
- ❖ Taşınır yönetimin gerçekleştirildiği **Taşınır Kayıt Sistemi**,
- ❖ Taşıtların ve makinelerin aylık akaryakıt ve tamir bakım giderlerinin izlenmesi amacıyla geliştirilen **Makine İşletme Giriş Programı**, uygulamaya aktarılmıştır.
- ❖ Silvikültürel faaliyetlerin yılı programlarının izlendiği **Geoportal Bilgi Sistemi**,

E. İnsan Kaynakları

Orman Genel Müdürlüğü merkez ve taşra birimlerinde 2012 Aralık verilerine göre istihdam edilen toplam personel sayısı 41.315'dir.

Tablo 4: Kadro ve Pozisyon Sayıları, Aralık 2012

	Memur	Sözleşmeli (4/B)	Sürekli İşçi	Geçici İşçi	4/C Geçici Personel
Dolu	18.218	159	15.002		514
Boş	22.005	43	2.434		486
Toplam	40.223	202	17.436	7.422	1.000

F. Faaliyet Alanları, Sunulan Ürün ve Hizmetler

Ülkemiz orman varlığı 21.678.134 hektar, ülke alanına oranı ise % 27,6'dır. Bu alan içerisinde normal orman alanı 11.558.668 hektar ile toplam ormanlık alanın % 53,3 ünü, bozuk orman alanları ise, 10.119.466 hektar ile toplam ormanlık alanının % 46,7 sini oluşturmaktadır.

Toplam ağaç serveti 1,5 milyar m³, yıllık toplam cari artım ise 42,2 milyon m³ dür. Ormanların normal (verimli) veya bozuk orman olarak tanımlanması esas olarak meşcere örtüsünün kapalılık durumuna göre yapılmaktadır. Mevcut ağaçların tepe çatılarının toprağı örtme oranı % 10 un üzerinde olan orman alanları normal ya da verimli, bu orandan az olan orman alanları ise bozuk orman olarak tanımlanmaktadır

Tablo 5: Ülkemiz Orman Varlığı, 1963-2012

Toplam Orman Alanı	Birim	1963-1972	2004	2012
	Hektar	20.199.296	21.188.747	21.678.134
Koru	Hektar	10.934.607	15.439.595	17.260.592
Baltalık	Hektar	9.264.689	5.749.152	4.417.542

Tablo 6: Yıllık Cari Artım, 2012

Niteliği	Koru Ormanı	Baltalık Ormanı	Toplam
	m ³	m ³	m ³
Normal	37.300.713	2.719.466	40.020.179
Bozuk	1.411.640	747.296	2.158.936
Toplam	38.712.353	3.466.762	42.179.115

Tablo 7: Ağaç Serveti (Dikili Kabuklu Gövde Hacmi), 2012

Niteliği	Koru Ormanı	Baltalık Ormanı	Toplam
	m ³	m ³	m ³
Normal	1.365.186.239	52.296.445	1.417.482.684
Bozuk	59.319.695	17.652.159	76.971.854
Toplam	1.424.505.934	69.948.604	1.494.454.538

Orman amenajmanı bakımından ormanlar, aynı yaşlı ve değişik yaşlı olmak üzere iki forma ayrılmakta olup, % 98'i aynı yaşlı, % 2 si ise değişik yaşlıdır.

Tablo 8: Orman Formları ve Ağaç Türü Gruplarına Dağılımı, 2012

Orman Formu	Ağaç Türü Grubu	Birim	Normal	Bozuk	Toplam
		Hektar	11.558.668	10.119.466	21.678.134
Aynı Yaşlı	İbrelili	Hektar	7.300.628	5.626.109	12.926.737
	Yapraklı	Hektar	3.838.225	4.387.863	8.226.088
Değişik Yaşlı	İbrelili	Hektar	271.579	32.406	303.985
	Yapraklı	Hektar	148.236	73.088	221.324

Aynı yaşlı ormanların 12,9 milyon hektarı ibrelili, 8,2 milyon hektarı ise yapraklı ormanlardan oluşmaktadır. Ormanlık alanın % 39'u meşe, kayın, kızılğaç, kestane, gürgen gibi geniş yapraklı ya da yapraklı ağaç türlerinden, % 61'i ise kızılçam, karaçam, sarıçam, göknar, ladin, sedir gibi ibrelili ya da iğne yapraklı ağaç türlerinden oluşmaktadır.

1. Ormanların Korunması

Ormanların korunması temel olarak ormanları; yangınlara, orman zararlılarına ve fiili müdahalelere karşı koruma faaliyetlerini içerir. Gerek Anayasanın ilgili maddesi, gerek 6831 sayılı Orman Kanunu, gerekse 3234 sayılı Kanun incelendiğinde, Orman Genel Müdürlüğü'nün öncelikli faaliyet alanının ormanların korunması olduğu açıkça görülecektir. Bu temel amaç doğrultusunda ormanların korunması geleneksel olarak üç eksene oturmuş, koruma teşkilatı ve organizasyonu da buna göre yapılandırılmıştır. Ancak, değişen korumacılık anlayışı ile beraber ormanların içinde barındırdıkları biyolojik çeşitliliğin muhafaza edilmesi son derece önemli hale gelmiştir.

1.1 Ormanların Yangınlara Karşı Korunması

Ülkemiz orman alanlarının % 60'ına tekabül eden 12 milyon 500 bin hektarlık kısmı yangına çok hassas bölgelerde yer almakta olup, yangına birinci derecede hassas alan miktarı 7.844.579 hektar, yangına ikinci derecede hassas alan miktarı ise 4.612.563 hektardır.

Tablo 9: Orman Yangınlarının Çıkış Sebeplerine Sayısal Dağılımı, 2002-2011

Yangın Çıkış Sebepleri	Birim	2002-2006	2007	2008	2009	2010	2011
Kasıt	Adet	1.156	292	377	231	146	153
İhmal/Dikkatsizlik/Kaza	Adet	5.341	1.642	1.018	884	861	1.067
Doğal	Adet	899	407	330	333	281	130
Faili Meçhul	Adet	1.771	488	410	345	573	604
Toplam	Adet	9.167	2.829	2.135	1.793	1.861	1.954

Tablo 10: Orman Yangınlarının Çıkış Sebeplerine Alansal Dağılımı, 2002-2011

Yangın Çıkış Sebepleri	Birim	2002-2006	2007	2008	2009	2010	2011
Kasıt	Hektar	2.530	1.705	797	792	526	283
İhmal/Dikkatsizlik/Kaza	Hektar	22.857	7.994	26.283	3.082	1.851	2.368
Doğal	Hektar	1.779	243	699	105	69	39
Faili Meçhul	Hektar	3.451	1.722	1.970	700	871	922
Toplam	Hektar	30.617	11.664	29.749	4.679	3.317	3.612

2002-2011 yıllarını kapsayan 10 yıllık dönemde meydana gelen 19.739 adet orman yangını sonucu 83.638 hektar orman alanı zarar görmüştür. Yangınla mücadelede başarının göstergesi olan yangın başına düşen saha miktarı da aynı dönemde ortalama 4,2 hektar/adet seviyesinde sonuçlanmıştır.

1.2 Zararlı Böcek ve Hastalıklarla Mücadele

Böceklerin üreme enerjileri çok yüksek olduğundan uygun iklim şartlarında kısa zamanda çoğalarak bütün bir ormanı tehdit edebilirler. Orman zararlılarıyla mücadele çalışmalarında teknolojik gelişmeler göz önüne alınarak biyolojik, biyoteknik, mekanik ve kimyasal yöntemlerle mücadele edilmektedir.

Tablo 11: Yöntemlerine Göre Orman Zararlılarıyla Mücadele, 2002-2011

Mücadele Yöntemi	Birim	2002-2006	2007	2008	2009	2010	2011
Biyolojik Mücadele	Hektar	461.791	131.072	128.475	144.109	178.987	163.200
Mekanik Mücadele	Hektar	1.053.229	161.518	231.558	203.855	188.276	144.781
Biyoteknik Mücadele	Hektar	509.285	90.489	127.479	136.375	120.875	103.545
Kimyasal Mücadele	Hektar	968.229	176.479	102.415	113.550	76.184	59.681
Toplam		2.992.534	559.558	589.927	597.899	564.322	471.207

2002 yılından itibaren küresel ısınma ve iklim değişikliğine bağlı olarak orman zararlıları ile mücadelede doğaya en uygun mücadele yöntemi olarak biyolojik mücadele yöntemine ağırlık verilmiştir. Bu amaçla kurulan 65 adet laboratuvarında ortalama 600 bin adet böcek üretilerek zararlı böceklerin yoğun olarak bulunduğu alanlara bırakılmakta ve doğal dengenin yeniden oluşturulmasına destek verilmekte, her yıl ortalama 50 bin adet kuş yuvası asılmakta ve 150 adet karınca yuvası nakli gerçekleştirilmektedir.

Tablo 12: Zararlı Böcek ve Hastalıklarla Mücadele Çalışmaları, 2002-2012

Faaliyet Türü	Birim	2002-2006	2007	2008	2009	2010	2011
Kuş Yuvası	Adet	179.638	50.876	54.045	52.700	56.977	55.740
Karınca Nakli	Adet	731	219	199	175	160	163
Faydalı Böcek Üretimi	Bin Adet	2.527	628	740	784	693	528
Adacık Tesisi	Adet	4.260	936	1.231	2.020	2.460	2.573

1.3 Orman Suçlarıyla Mücadele

Ülkemiz orman varlığı çeşitli tehditler altında bulunmakta ve bu tehditlerin kaynağını önemli oranda insanlar oluşturmaktadır. İnsanların ormanlara yönelik yasa dışı müdahalelerinin başlıcalarını; aşırı ve usulsüz yararlanmalar, kaçak orman emvali nakilleri, tarım ve yerleşim alanı kazanmaya yönelik açma-yerleşme fiilleri ile kontrolsüz ve aşırı hayvan otlatmacılığı teşkil etmektedir. Bu yoğun tehditlerden dolayı ormanların korunması ormancılık politikaları arasında ilk sıralarda yer almaktadır.

2002-2011 yılları esas alındığında; orman halk ilişkilerindeki iyileşmeler, çevre ve orman konusundaki küresel bilinçlenme, alınan koruma tedbirleri ile birlikte son on yıllık dönemde orman suçları % 60 oranında azalmıştır.

Tablo 13: Suç Zaptı Tanzim Edilen Orman Suç Sayıları, 1937-2001

Yıl	Kesme		Nakil		Bulundurma	
	Suç Adedi	m ³	Suç Adedi	m ³	Suç Adedi	m ³
1937-2006	1.339.868	4.349.330	1.060.019	1.037.727	47.715	49.303
2007	6.028	24.665	1.900	976	1.328	752
2008	5.020	19.134	1.651	793	1.498	1.473
2009	4.946	18.915	1.692	785	1.275	688
2010	4.116	18.712	1.339	722	1.129	569
2011	3.742	18.739	841	689	849	575

Yıl	Açma-Yerleşme		İşgal		Otlatma	
	Suç Adedi	Dekar	Suç Adedi	Dekar	Suç Adedi	Hayvan Adedi
1937-2006	660.239	2.340.297	32.601	160.743	279.932	30.360.668
2007	2.836	9.880	2.292	10.057	3.356	180.107
2008	2.393	9.627	2.185	28.378	2.733	174.694
2009	2.283	7.409	2.437	10.222	2.060	118.858
2010	3.019	9.858	4.089	16.218	1.952	114.792
2011	2.337	10.237	2.945	13.220	1.448	97.967

Yıl	Sarf		Av Suçları		Toplam
	Suç Adedi	m ³	Suç Adedi	Hayvan Adedi	Suç Adedi
1937-2006	21.581	48.800			3.441.955
2007	288	404	75	191	18.103
2008	313	303	50	249	15.843
2009	299	993	47	54	15.039
2010	300	374	71	18	16.015
2011	213	289	41	204	12.416

1937-2011 yılları arasında ülkemizde işlenen orman suçlarının % 39'unu kesme, % 30'unu nakil, % 19'unu açma-yerleşme, % 8'ini otlatma, % 4'ünü ise diğer suçlar oluşturmaktadır.

1.4 Diğer Biyotik ve Abiyotik Zararlar

Hava kirliliği, kuraklık, asit yağmurları, aşırı ısı değişimleri ve benzeri atmosferik oluşumlar ile özellikle son çeyrek yüzyılda Dünya gündemine oturan küresel ısınmanın ormanlar üzerindeki muhtemel etkileri hususu, ülkemiz ormanları için de önemli bir konu olarak ortaya çıkmaktadır.

Küresel ısınma ve hava kirliliğinin ormanlar üzerindeki etkileri konusunda henüz yeterli bilgiye sahip olunmamakla beraber ileriki dönemlerde özellikle küresel ısınmanın olumsuz etkilerinin artacağı beklenmekte ve bu alanda araştırma çalışmalarının, uygun strateji ve tedbirlerin geliştirilmesi gerektiğine inanılmaktadır.

1.5 Orman Alan ve Sınırlarının Korunması

Anayasamızın 169 ve 170. maddeleri ve 6831 sayılı Orman Kanunu ile 3234 sayılı Orman Genel Müdürlüğü Teşkilat Kanunu hükümlerine göre orman sınırları güvenceye alınmıştır. Anayasa ve yasalardaki orman tanımları ve Orman Genel Müdürlüğünün tüzel kişiliği ormanların hukuki ve fiziki varlığının korunması ve devamında önemli unsurlardır.

Ormanların % 99'unun mülkiyeti Devlete aittir. Özel Şahıslara ve Hükmi Şahsiyeti Haiz Amme Müesseselerine ait orman alanı yaklaşık 22.000 hektardır. Devlet ormanları dışındaki özel ormanların

gözetim ve denetimi de Orman Genel Müdürlüğünce yapılmaktadır. Ormanların sınırlarının belirlenmesi (kadaströ) ve mülkiyetinin tespiti için yapılan aplikasyon işleri ile sınırları kesinleşen yerlerin tapuya tescil işlemleri orman kadaströsunun konusudur.

2011 yılı verilerine göre, 18.860.115 hektar alanda kadaströ çalışması tamamlanmış, 12.280.992 hektar alanın tescili yapılmıştır.

1.6 Biyolojik Kaynakların ve Ekolojinin Korunması

Orman ekosistemleri, kendi içinde birbirleri ile ilişkişel ve dengeli bir düzende bulunan ekolojik, ekonomik ve sosyal-kültürel kapsamdaki fonksiyonları ile en önemli biyolojik kaynağı teşkil etmektedir. Bu doğal kaynak biyotik ve abiyotik etmenlerden etkilenmekte ancak yenilenebilir olma özelliğinden dolayı da ıslah edilebilmektedir. Bu nedenle orman ekosistemlerinin sağlık ve hayatiyetinin aktüel durumunun tespiti ve zaman içinde gelişiminin izlenmesi gerekmektedir.

Ormanların sağlık ve hayatiyeti konusunda ulusal bazda uzun dönemli büyük ölçekli ve yoğun izlemelere dayalı kaliteli bilimsel verilerin elde edilmesi çalışmaları 2006 yılında başlanılan “Orman Ekosistemlerinin Sağlık ve Hayatiyetinin İzlenmesi Programı” çerçevesinde yürütülmektedir.

Ormanlarımızdaki biyolojik çeşitliliğin korunmasında genel strateji; özel biyolojik çeşitlilik değeri ve zenginliğine sahip orman alanlarının korunan alanlar statüsüne alınarak, amacına uygun planlama, uygulama ve değerlendirme çalışmaları çerçevesinde yönetimidir.

1.7 Orman Köylülerinin Desteklenmesi

Orman köylülerinin sosyo-ekonomik bakımdan kalkınmalarına yönelik “Orman Köylüleri Kalkınma Planları” hazırlanmakta ve bu planlar çerçevesinde önerilen projelerle orman köylüleri desteklenmektedir. Planlama çalışmalarında gelinen son nokta itibarıyla 2.027.636 ünite sosyal amaçlı, 1.295.758 ünite ekonomik amaçlı kredi önerisi mevcut olup, 2011 yılı verilerine göre toplam uygulama 404.102 ünite olarak gerçekleşmiştir.

Orman köylülerinin desteklenmesi faaliyetlerinin ana unsurunu, orman köylüleri ve bu köylülerin kendi aralarında kurdukları kooperatiflere verilen ferdi ve kooperatif kredileri teşkil etmektedir. Sağlanan kredilerle alternatif işletme modelleri ve projeler geliştirilerek, orman köylüsünün ekonomik ve sosyal kalkınmaları desteklenmektedir.

Tablo 14: Orman Köylüsüne Verilen Ferdi Krediler, 1974-2011

Ferdi Krediler	Birim	1974-2006	2007	2008	2009	2010	2011
Ünite	Adet	292.002	17.629	22.921	22.680	27.205	21.665
Tutar *	TL	1.386.305.455	46.541.369	43.839.391	44.918.387	53.388.779	64.110.162

Tablo 15: Kooperatiflere Verilen Krediler, 1974-2011

Kooperatif Kredileri	Birim	1974-2006	2007	2008	2009	2010	2011
Proje	Adet	991	13	3	10	13	10
Tutar *	TL	339.663.451	1.887.326	537.533	2.114.844	2.142.985	2.402.859

*2011 yılı deflatör katsayısına göre hesaplanmıştır.

2003 yılından sonra ormancılık faaliyetlerinin yürütülmesinde ortaya çıkan ekonomik ve sosyal problemlerin çözümüne yönelik olarak yatırım maliyetleri büyük projeler yerine daha küçük ölçekli ve

istihdam yaratan projeler tercih edilmiş, 2011 yılı verilerine göre toplam 25.114 adam/yıl istihdam sağlanmıştır.

Ayrıca orman köylüsü ve kooperatiflerine yapılan indirimli satışlar dolayısıyla yapılan sübvansiyonlar; 2003 yılında 126 milyon TL iken 2011 yılında bu rakam 206 milyon TL'ye çıkmıştır. Önümüzdeki yıllarda bu sübvansiyonlar artarak devam edecektir.

2. Ormanların Geliştirilmesi ve Genişletilmesi

Orman geliştirme çalışmaları, ormanı oluşturan ağaçların yetiştirilmesi, teknik bakım müdahaleleriyle sağlıklı ve stabil bir yapıya kavuşturulması, tür karışımlarının düzenlenmesi, odun kalitesinin artırılması, olgunluk çağına ulaşmış yaşlı meşcerelerin gençleştirilmesi, bozuk orman alanlarının rehabilitasyonu, baltalık ormanların imarı veya koruya tahvil faaliyetleri ile çok yönlü fonksiyonlar gören ormanların kurulması ve yanan alanların yeniden ormanlaştırılması gibi normal ve bozuk yapıdaki tüm ormanlarda gerçekleştirilen silvikültürel faaliyetleri içerirken orman genişletme çalışmaları ise içe orman içi açıklıklar ve uygun arazilerde yapılan yeni ağaçlandırma faaliyetleri ile endüstriyel plantasyon kurma faaliyetlerini içermektedir.

2.1 Mevcut Ormanların İyileştirilmesi ve Geliştirilmesi

Ormanlarımızın sağlığının korunması ve devamlılığının sağlanması için silvikültürel çalışmalar yapılmaktadır. Bu çalışmalarda biyolojik ve ekolojik prensipler dikkate alınarak ormanları, kendisinden beklenen fonksiyonları devamlı ve en iyi şekilde yerine getirecek duruma ulaştırmak ve bunu devam ettirmek orman geliştirmenin temel prensibini oluşturmaktadır. Bu kapsamda Genç Meşcereler Bakım Seferberliği Eylem Planı (2012-2016) 2012 yılında hazırlanmış ve uygulamaya aktarılmıştır.

Gençlik bakımı, kültür bakımı, sıklık bakımı, aralama, rehabilitasyon, koruya tahvil vb. uygun silvikültürel müdahalelerle ormanların kapalılığının, servet, artım ve kalitesinin artırılması yanı sıra biyotik ve abiyotik faktörlere karşı ormanların direnci artırılırken ormanların sürekliliğinin sağlanması için yaşlanmış, idare süresini tamamlamış veya herhangi bir şekilde (yangın, afet vb.) üzerindeki orman örtüsünü kaybetmiş alanlar veya orman içi açıklıklarda doğal yolla (tohum) yada dikim yoluyla (suni) gençleştirme çalışmaları ile ormanların gençleştirilmesi sağlanmaktadır.

Tablo 16: Silvikültür Faaliyetleri, 1988-2011

Faaliyet Türü	Birim	1988-2006	2007	2008	2009	2010	2011
Bakım	Hektar	4.763.583	304.239	377.711	387.542	454.439	466.972
Gençleştirme	Hektar	711.227	29.541	38.801	31.133	27.983	27.367
Koruya Tahvil	Hektar	131.604	86.261	87.408	79.506	78.584	81.529

Orman amenajman planı yenilenen yerlerde, gençleştirmeye ayrılan orman alanlarının gençleştirme çalışmaları, detay silvikültür planlarına göre yapılmaktadır. Bu planlarda gençleştirmeye ayrılan yerin detaylı olarak toprak durumu ve yapısı, ağaç türlerinin tohum verme sıklığı, tohum ağacı durumu ve sayısı gibi faktörlere göre gençleştirme metot veya metotlarının belirlenmesi için arazide bir takım inceleme ve gözlemlerin yapılarak silvikültür planları hazırlanmakta ve uygulamalar bu plan çerçevesinde yürütülmektedir.

Yürürlükteki orman amenajman planlarına göre; toplam 503.796 hektar orman alanı gençleştirilmek üzere ayrılmış, yapılan detay silvikültür planları ile de bu alanların 475. 897 hektarlık bölümü gençleştirilmek üzere planlanmıştır. Uygulamaya geçilmiş gençleştirme alanlarından 296.906 hektarlık orman alanının 220.486 hektarında kabul edilebilir başarı oranı sağlanmış ancak, 2.469 hektar alanda

yeterli başarı sağlanamamıştır. Halen 73.951 hektar orman alanında gençleştirme çalışmaları devam etmektedir. 1998 yılında uygulanan rehabilitasyon çalışmaları 2006 yılından itibaren daha da yaygınlaştırılmıştır. Orman örtüsü kaybedilmiş veya tahrip görmüş alanlarda mümkün olduğunca doğada var olan mevcudu kullanarak ve aynı zamanda biyolojik çeşitliliği koruyarak, mevcut orman alanlarının kazanılması ve iyileştirilmesi şeklinde özetlenebilecek rehabilitasyon çalışmaları 2011 yılında 2.137.257 hektara ulaşmıştır.

Tablo 17: Rehabilitasyon Çalışmalarındaki Gerçekleşmeler, 1988-2011

Faaliyet Türü	Birim	1998-2006	2007	2008	2009	2010	2011
Rehabilitasyon*	Hektar	428.195	313.659	336.910	374.728	346.902	336.863

*Ağaçlandırma ve Erozyon Kontrolü Seferberliği Eylem Planı kapsamında sonuçlandırılan çalışmalar da dâhil edilmiştir.

2.2 Ağaçlandırma

Ülkemizde odun hammaddesi gereksinimi, artan nüfusa ve gelişen endüstriye paralel olarak çoğalmaktadır. Bu gereksinimin tamamen yurtiçi kaynaklardan karşılanabilmesi yanında; doğal ormanların ve biyolojik çeşitliliğin korunabilmesi için, var olan verimli ormanların sürdürülebilir yönetimi prensipleri çerçevesinde işletilmesi, ayrıca bozuk orman alanlarında, orman içi açıklıklarda ve orman rejimi dışındaki arazilerde ağaçlandırmaların yapılması bir zorunluluktur.

Tablo 18: Ağaçlandırma Çalışmaları, 1946-2011

Faaliyet Türü	Birim	1946-2006	2007	2008	2009	2010	2011
Ağaçlandırma *	Hektar	1.935.479	18.228	39.467	46.872	41.857	39.964

*Diğer kurumlarca ve sivil toplum kuruluşlarınca yapılan ağaçlandırma çalışmaları da dâhil edilmiştir.

Özel ağaçlandırma çalışmalarında; çam, sedir, göknar, ladin, meşe, akasya, akçağaç, karağaç, sofora, ıhlamur, kayın, gürgen, gladiçya gibi odunundan yararlanılan türler ile odunu yanında daha ziyade meyvesinden yararlanılan ceviz, kestane, antepfıstığı, menengiç sakız ağacı, harnup, kuşburnu, defne, alıç, ahlat, badem, mahlep, zeytin gibi türler kullanılmaktadır.

Tablo 19: Özel Ağaçlandırma Çalışmaları, 1986-2011

Faaliyet Türü	Birim	1986-2006	2007	2008	2009	2010	2011
Özel Ağaçlandırma	Hektar	64.007	8.190	9.034	9.535	17.306	8.566

Yapılan özel ağaçlandırma çalışmalarının çoğunluğu ceviz, badem, fıstıkçami, keçiboynuzu, kestane gibi gelir getirici türler ile gerçekleştirilmiş, ülkemiz ceviz meyvesi ve odunu ihtiyacının bir kısmını özel ağaçlandırma çalışmaları ile karşılayabilmek için Ceviz Eylem Planı hazırlanmıştır.

Potansiyel saha tespiti yapılarak ağaçlandırma, erozyon kontrolü, bozuk ormanların iyileştirilmesi, mera ıslahı ve özel ağaçlandırma çalışmalarının nerelerde yapılacağı etüt proje çalışmaları ile belirlenmektedir. 1993 yılından bu güne kadar toplam 1.759.407 hektar etüt-proje çalışması gerçekleştirilmiştir.

Tablo 20: Etüt-Proje Faaliyetleri, 1993-2011

Faaliyet Türü	Birim	1993-2006	2007	2008	2009	2010	2011
Etüt-Proje	Hektar	1.265.386	105.522	103.879	90.245	84.375	110.000

2.3 Fidan ve Tohum Üretimi

Ülke genelinde; 10 adet ağaç türünden, 179 adet 1.227 hektar tohum bahçesi, 24 adet ağaç türünden, 347 adet 46.390 hektar tohum meşçeresi bulunmaktadır. Ayrıca, ekolojik durum ve fidanlıkların dağılımı göz önüne alınarak 21 ilde 340 ton tohum soğuk hava depolarında stoklanmaktadır.

Tablo 21: Fidan ve Tohum Üretimi, 2006-2011

Faaliyet Türü	Birim	1994-2006*	2007	2008	2009	2010	2011
Fidan Üretimi	Bin Adet	10.993.821	400.000	389.669	436.764	424.523	469.000
Tohum Üretimi	Ton	3.165	520	813	801	653	563

*Fidan üretiminde 2006 yılı ve öncesi dahil kümülatif.

İbrelili ve yapraklı muhtelif türlerde yılda ortalama 600- 800 ton tohum üretimi gerçekleştirilmektedir. 8 ilde 35.260 m² kapalı alana sahip 25 milyon adet/yıl kapasiteli toplam 43 adet modern sera fidan üretiminde kullanılmakta, bu seralarda turba ve diğer organik maddelerle üretimler yapılmaktadır. Ayrıca, "Alım Garantili Sözleşmeli" fidan üretimi kapsamında ortalama yılda dokuz milyon fidan üretilmektedir.

3. Ormanlardan Faydalanma

Ormanlar bir yandan değişik sektörlerde kullanılmak üzere yakacak ve endüstriyel odun hammaddesi arz ederken diğer yandan da ağaç, ağaççık, çalı ve otsu bitkilerin dal, sürgün, çiçek, meyve, tohum, kök ve yumru gibi odun dışı orman ürünleri için kaynak teşkil etmektedir.

Hayatın üç temel bileşeni olan su, hava ve toprağın muhafazasında ve kalitesinin yükselmesinde önemli bir rol oynayan ormanlar ayrıca, toplumun ruhsal, sportif ve rekreatif ihtiyaçlarını da karşılama fonksiyonuna sahiptir.

Tablo 22: Ormanların Ana Fonksiyonlarına Dağılımı, 2012

Toplam Orman Alanı	Ekonomik Fonksiyon		Ekolojik Fonksiyon		Sosyal Fonksiyon	
	Hektar	%	Hektar	%	Hektar	%
21.678.134	13.621.559	63	6.912.424	32	1.144.151	5

Küresel ve ulusal talepler doğrultusunda, ormanların ekonomik, ekolojik, sosyal ve kültürel fonksiyonlarının bir ekosistem bütünlüğü içerisinde ele alınması ve ormanların sürdürülebilir orman yönetimi ilkelerine göre yönetilmesi günümüz ormancılık anlayışının temel yaklaşımıdır.

3.1 Asli Orman Ürünleri

Orman alanlarımız üzerindeki mevcut ağaç serveti 1,5 milyar m³, yıllık toplam cari artım ise 42,2 milyon m³, buna karşılık yıllık odun üretimi yaklaşık 18,5-19 milyon m³ civarındadır.

Tablo 23: Odun Üretim Rakamları, 2000-2011

Üretim	Birim	2000-2006	2007	2008	2009	2010	2011
Tomruk	m ³	21.350.563	3.731.711	3.945.851	3.757.859	4.374.840	4.839.139
Tel Direk	m ³	502.039	76.758	75.129	66.923	55.618	70.920
Maden Direk	m ³	3.163.932	522.354	522.372	502.406	576.790	685.744
Sanayi Odunu	m ³	5.337.669	734.399	754.687	657.531	787.562	874.108
Kağıtlık Odun	m ³	10.340.161	1.702.870	2.407.156	2.432.602	2.145.606	2.383.329
Lif Yonga Odunu	m ³	14.2247.201	3.265.092	3.816.522	4.033.257	4.608.171	4.662.578

Sırk	m ³	126.268	19.793	19.367	12.503	19.932	16.644
Endüstriyel Odun	m³	55.084.833	10.052.978	11.541.084	11.463.081	12.568.519	13.532.462
Yakacak Odun	ster	53.630.389	6.834.024	7.303.889	7.427.596	7.194.372	6.778.101

Ülkemizde yapılan üretimdeki dikili damga miktarı, orta ve uzun dönemde 10 milyon m³ ile 18 milyon m³ arasında gerçekleşmiş, endüstriyel odun üretimi içinde lif-yonga odunu başta olmak üzere ince ve nispeten düşük kalitedeki emval oranı hızla artmıştır. Yıllık yakacak odun üretiminde; sanayide değerlendirme alternatifinin artması ve kullanıcıların sosyal ve ekonomik yapılarındaki değişim sonucu tüketim tercihlerinin değişmesi ile gün geçtikçe azalan bir eğilim sergileyerek 20 milyon sterden ortalama 7 milyon ster seviyelerine inmiştir. Önümüzdeki dönemde bu eğilimin devam edeceği beklenmektedir. 2011 yılında 13.532.462 m³ olan endüstriyel odun üretiminin % 77'si ibrel, % 23'ü yapraklı olarak gerçekleşmiştir.

3.2 Odun Dışı Orman Ürünleri

Günümüzde ormanlar, sadece odun hammaddesi sağlayan bir kaynak olarak görülmekten giderek uzaklaşmakta, odun dışında diğer ürün ve hizmetleri de barındıran bir ekosistem olarak algılanmaktadır.

Ülkemiz ormanlarının çok zengin biyolojik çeşitliliğe sahip olması, ormanlar içinde zengin odun dışı orman ürünlerinin yer almasına imkân sağlamaktadır. Ormandan sağlanan odun dışı orman ürünleri toplumun çok çeşitli ihtiyaçlarını karşılamakta, ayrıca ihraç yoluyla önemli sayılabilecek gelirler elde edilmektedir. Özellikle dış ticarete önemli gelir kaynakları arasında yer alan odun dışı orman ürünleri, kırsal fakirliğin azaltılması yönünde de önemli katkılar sağlamaktadır.

Tablo 24: Odun Dışı Orman Ürünleri Üretim Rakamları, 2009-2011

Üretim Miktarı	Birim	2009	2010	2011
	Ton		119.069	131.269

Dünya nüfusunun % 80'inin sağlık ve gıda konusundaki ihtiyaçlarını odun dışı orman ürünlerinden karşılıyor olması bu ürünlerin sosyo- ekonomik açıdan taşıdığı önemi göstermektedir.

3.3 Koruyucu ve Çevresel Fonksiyonlar

Ormanların koruyucu ve çevresel fonksiyonları (toprağın korunması, su kaynaklarının düzenlenmesi, sel zararlarının önlenmesi, karbon birikimi, hava kirliliğinin önlenmesi, havanın temizlenmesi, vb.) ile ilgili olarak toplumdaki bilinçlenme ve beklentiler son yıllarda önemli bir artış göstermektedir.

Tablo 25: Koruyucu ve Çevresel Fonksiyonlar İçin Ayrılan Orman Alan Miktarları, 2012

Doğayı Koruma	Erozyonu Önleme	İklim Koruma
Hektar	Hektar	Hektar
4.437.107	2.452.775	22.542

Ormanların, karbon birikimi ve hava kirliliğinin azaltılması fonksiyonlarının sadece ulusal açıdan değil, küresel açıdan da önemli olduğu bilinmektedir. Dünyada tropik ormanların iklim düzenleme bakımından sağladığı ekolojik üretimin parasal değeri yıllık 3.7 trilyon Amerikan Doları olarak tahmin edilmektedir. Tropik ormanların tahribi sonucu atmosfere karışan karbon miktarındaki artış 1,6 milyar ton olarak tahmin edilmektedir. Ülkemiz ormanlarında tutulan yıllık net karbon miktarının 2010 yılında 16 milyon 045 bin ton olduğu bu miktarın ise 58 milyon 833 bin ton karbondioksit miktarına eşdeğer olduğu tahmin edilmektedir.

Ülkemiz karbon stoklarını artırarak iklim değişikliği üzerinde olumlu katkıda bulunma fırsatına sahiptir. Özellikle ülke ormanlarının yarısına yakın kısmını oluşturan bozuk ormanların rehabilitasyonu, mevcut ormanların silvikültürel faaliyetlerle verimliliğinin artırılması, endüstriyel plantasyonlar kurularak veya orman içi ve orman dışı alanlarda yeni ormanların kurulması suretiyle mevcut orman alanlarının genişletilmesi ile mevcut ormanların biyotik ve abiyotik zararlılara karşı korunması, ormanların ekosistem tabanlı çok amaçlı fonksiyonel planlarının yapılması ve sürdürülebilir orman yönetimi anlayışının orman işletmeleri düzeyinde uygulamaya konulmasına yönelik çalışmalar, ormanların iklim değişikliği üzerine olan olumlu etkilerini artırma çabaları olarak değerlendirilmektedir. Bu çerçevede, son yıllarda hazırlanan orman amenajman planlarında koruyucu fonksiyonlara verilen önemin arttığı ve bu amaçla koruma işletme sınıfına ayrılan orman sahalarında da önemli bir artış sağlandığı görülmektedir.

Toprak muhafaza, erozyon önleme, çölleşme ve kuraklık etkisinin azaltılması; su rejimini düzenleme, sel ve taşkınlardan kaynaklanan alt yapı ve yerleşim yerleri zararları ile tarım alanlarında ürün ve verimlilik kayıplarının azaltılarak gıda güvenliğinin sağlanması; sulama, enerji üretimi, içme ve kullanma suyu temini gibi hususlar ormanların koruyucu ve çevresel hizmetlerindedir. Toplumsal refahın artırılmasında yaşamsal değeri olan ormanların koruyucu ve çevresel hizmetlerinin ekonomik değerinin hesaplanması bu bakımdan oldukça güçlükler içermektedir.

3.4 Sosyal ve Kültürel Hizmetler

Ormanların sağlık, spor, estetik, kültürel ve sosyal fonksiyonlarını halkın hizmetine sunmak, aynı zamanda teknik ormancılık faaliyetleri ile yöredeki flora ve faunanın da tanıtılması amacıyla metropoller, iller ve büyük ilçeler gibi yerleşim yerleri bitişiğinde veya civarında 11.230 hektar orman alanında toplam 110 adet kent ormanı kuruluşu gerçekleştirilmiştir. Bununla birlikte halkın günübirlik dinlenme ve piknik ihtiyacını karşılamak amacıyla toplam 1.441 adet 15.442 hektarlık orman alanı ise orman içi dinlenme yeri olarak düzenlenmiştir. Ayrıca, son yıllarda gerek özel sektör firmaları, gerekse çeşitli sivil toplum örgütlerince orman alanlarında rekreasyon ve eğitim amaçlı günlük/birkaç günlük doğa gezisi uygulamaları da hızlı bir gelişme içindedir.

Tablo 26: Sosyal ve Kültürel Hizmetler İçin Öngörülen Orman Alan Miktarları, 2012

Eko turizm Rekreasyon	Toplum Sağlığı	Ulusal Savunma	Estetik	Bilimsel	Hidrolojik
Hektar	Hektar	Hektar	Hektar	Hektar	Hektar
101.338	63.425	32.466	270.848	15.808	658.653

Ormanlar, av ve yaban hayatı için en güvenli habitat alanlarını sağlamaktadır. Avcılık ülkemizde önemi gittikçe artan bir etkinlik durumundadır. Yaban hayatı geliştirme alanı ile yaban hayatı üretim istasyonların büyük bir bölümü ormanlık sahalar üzerinde yer almaktadır. Orman içinde mevcut akarsular üzerinde son yıllarda yerel halk ve özel sektör tarafından çok sayıda alabalık üretim çiftliğinin tesis edildiği görülmektedir. Buna karşılık, orman içi akarsular, göl ve göletlerin sahip olduğu önemli olta balıkçılığı potansiyelinden yararlanma halen son derece yetersiz durumdadır.

4. Orman Amenajman Planları

Ormanların; ekolojik, ekonomik, sosyal ve kültürel fonksiyonlarına göre entegre bir yaklaşımla planlanması ve faydalanmanın düzenlenmesi, uygulamaların izlenmesi ve değerlendirilmesi faaliyetleri ormanların sürdürülebilir yönetiminin sağlanması bakımından en önemli göstergeler olarak değerlendirilmektedir.

Orman amenajmanı günümüz orman işletmeciliğinde teknik ve idari usulleri, zaman ve mekan düzeni içerisinde bünyesinde toplayan önemli bir ormancılık faaliyetidir. Amenajman planlarının yapımında uzaktan algılama biyometri ve yersel metotlardan faydalanılmaktadır.

Tablo 27: Orman Amenajman Planlaması Yapılan Orman Alanı, 1988-2011

Planlanan Orman Alanı	1988-2006	2007	2008	2009	2010	2011
Hektar	34.884.654	1.007.351	1.132.346	1.422.488	1.357.420	1.415.402

Türkiye ormancılığında amenajman çalışmaları çok uzun bir geçmişe sahiptir. Ülkemiz ormanlarında ilk planlı ormancılık faaliyeti 1917 yılında “Ormanların Usulü İdare-i Fenniyeleri” Kanunu ile başlamıştır. Ülkemizde ilk amenajman planı 1917 yılında Türk ve Avusturyalı mühendislerden oluşan heyet tarafından yapılmıştır. Ülke ormanlarının tamamını kapsayan ilk amenajman planları ise 1963-1972 dönemini kapsayan planlardır. 1973 yılından itibaren amenajman planları periyodik olarak yenilenmeye başlanmış ve bu planlardan elde edilen bilgiler ışığında ormanlardaki değişimler izlenmeye çalışılmıştır.

6831 Sayılı Orman Kanununa göre bütün ormanlar, amenajman planlarına göre yönetilir ve işletilirler. Orman amenajman planları en küçük yönetim birimi olan orman işletme şeflikleri düzeyinde 10-20 yıl süreli olarak hazırlanmakta ve uygulanmaktadır. Son yıllarda amenajman planları ekosistem tabanlı fonksiyonel planlama anlayışı çerçevesinde ormanların ekolojik, ekonomik, sosyal ve kültürel fonksiyonları dikkate alınarak yapılmaktadır.

5. Orman Alanları Üzerindeki İzinlerin Düzenlenmesi

Kamu yararı ve zaruret bulunması halinde orman sayılan alanlarda ormancılık faaliyetleri dışındaki izin talepleri, 6831 sayılı Orman Kanununun 16, 17 ve 18’inci maddeleri ve bu maddeler uyarınca hazırlanan “Orman Kanununun 16 ncı Maddesinin Uygulama Yönetmeliği” ile “Orman Kanununun 17 ve 18 inci Maddelerinin Uygulama Yönetmeliği”, ayrıca Orman Kanununun 57 inci maddesi gereğince özel ağaçlandırma izin talepleri ise “Ağaçlandırma Yönetmeliği” kapsamında değerlendirilmektedir.

2634 sayılı Turizmi Teşvik Kanununun 8 inci maddesi gereğince kültür ve turizm koruma ve gelişim bölgelerinde ve turizm merkezlerindeki orman sayılan alanlarda Kültür ve Turizm Bakanlığı adına tahsis edilmektedir.

Tablo 28: Orman Kanununun 16 ve 18'inci Maddesine Göre Verilen İzinler, 2007-2011

İzin Türü	2007		2008		2009		2010		2011	
	Adet	Hektar	Adet	Hektar	Adet	Hektar	Adet	Hektar	Adet	Hektar
Maden İşletme	2.089	6.953	1.980	6.866	1.848	5.410	1.496	3.547	2.694	6.429
Maden Tesis	953	954	2.282	3.827	1.572	2.631	1.333	2.013	2.596	3.603
Petrol	3	1	3	3	5	5	18	120	8	9
Kereste Fabrikası	9		4		39		53		40	
Su Ürünleri	42	23	35	20	49	47	34	20	48	29
Toplam	3.096	7.931	4.304	10.716	3.513	8.093	2.934	5.700	5.386	10.070

Tablo 29: Orman Kanununun 17'inci Maddesine Göre Verilen İzinler, 2007-2011

İzin Türü	2007		2008		2009		2010		2011	
	Adet	Hektar	Adet	Hektar	Adet	Hektar	Adet	Hektar	Adet	Hektar
Bedelli	147	13.227	172	21.066	119	9.644	132	6.553	55	6.654
Bedelsiz			2	15	11	146	27	71	53	1.294
Turistik Tesis	42	728	15	155	19	202	29	187	22	287
Üniversite	2	6	6	337	4	581	1	49	2	108
Özel Ağaçlandırma	245	5.911	277	5.545	124	3.460	354	6.459	191	3.227
Tahsis	2	3					4	689	7	632
Toplam	438	19.875	472	27.118	277	14.033	547	14.008	330	12.202

2011 yılı verilerine göre, Orman Kanununun 16, 17 ve 18'nci maddesine göre verilen ve kullanımda olan izin miktarı; 64.069 adet ve 465.518 hektardır.

6. Orman Yolları ve Fiziki Alt Yapının Geliştirilmesi

Orman yolları konusunda planlı çalışmalara 1964 yılında başlanmış ve verimli ormanlardaki etayı almak için gereksinim duyulan toplam orman yol uzunluğu 144.425 km olarak tespit edilmiştir. Sonraki dönemde ülkemiz ormanlarının fonksiyonel planlama, yanar alanların rehabilitasyonu ve yangına dirençli orman tesisi projesi kapsamında ve fonksiyonel planlama amaçları doğrultusunda her türlü ormancılık faaliyetinin gerçekleştirilebilmesi için toplam orman yol uzunluğu 267.976 km olarak revize edilmiştir.

Orman işletme şeflikleri bazında yapılan "orman içi yol ağı envanter" çalışmaları sonucunda orman içi alanlarda toplam 165.734 km taşımaya uygun standart orman yolu, 66.091 km standart köy ve karayolu, 8.074 km traktör yolu olmak üzere toplam 15.095 km standart dışı yolun mevcut olduğu tespit edilmiştir.

Tablo 30: Yol Yapım ve Bakım Faaliyetleri, 1998-2011

Faaliyet Türü	Birim	1998-2006	2007	2008	2009	2010	2011
Etüt Proje	Adet	249	58	56	30	30	30
Yeni Yol	Km	9.330	1.400	1.600	1.316	1.400	1.468
Büyük Onarım	Km	8.118	1.000	1.000	964	1.000	1.064
Üst Yapı	Km	6.039	1.137	1.184	819	1.179	1.162
Köprü	Metre	977	56	122	26	69	123
Sanat Yapısı	Km	14.042	1.777	1.801	1.482	1.832	1.817
Aplikasyon	Km	25.060	3.579	3.800	3.600	3.600	3.644
Yangın Emniyet Yolu	Km	1.710	214	336	365	469	401
Yangın Emniyet Yolu Bakım	Km	139.930	17.173	17.530	18.110	18.459	18.509
Kule Kulübe Yolu Yapım	Km	50	3	9	8	4	8
Kule Kulübe Yolu Bakım	Km	14.962	1.668	1.692	1.630	1.514	1.423
Traktör	Km	2.084	448	500	447	431	422
Üretim Yolu Bakım	Km	1.056.105	131.040	130.106	131.606	138.267	136.197
Depo Dâhili Yol	Km	479	67	85	78	120	72

7. Ormancılık Araştırmaları

Doğal ormanların korunması, geliştirilmesi ve genişletilmesi, ağaçlandırma, odun ve odun dışı orman ürünleri, mera ıslahı, agroforestry ve silva-pastoral sistemlerin geliştirilmesi, erozyon kontrolü ve

toprak rehabilitasyonu, orman endüstrileri ve politikayla ilgili araştırma ve geliştirme konularında projeli çalışmalar gerçekleştirilmektedir.

Ülkemizde ormancılık araştırma faaliyetleri 3'ü ülke genelinde, 9'u bölgesel düzeyde toplam 12 ormancılık araştırma enstitü müdürlüğü ve orman fakülteleri tarafından yürütülmektedir. 2011 yılında ağaç ıslahı, plantasyon ormancılığı, doğal ormanların korunması ve geliştirilmesi, odun dışı orman ürünleri, erozyonla mücadele, mera ıslahı, biyolojik çeşitlilik, sosyal ormancılık ve diğer konularda 15 adedi yeni başlayan olmak üzere toplam 134 araştırma projesi yürütülmüş ve 15 proje sonuçlanmıştır. Bugüne kadar 715 ormancılık araştırma projesi sonuçlandırılarak teknik bülten veya rapor halinde uygulamanın hizmetine sunulmuştur.

8. Toprak Muhafaza ve Havza Islahı

Ülkemiz, iklimi, topografyası ve toprak şartları sebebiyle erozyona hassas bir ülkedir. Uluslar arası süreçte imzalanan anlaşmalar ve iklim değişikliğinin doğuracağı öngörülen büyük felaketlerin engellenmesi toprak muhafaza ve havza ıslah çalışmalarını zorunlu kılmaktadır.

Su toplama havzalarında, erozyona maruz bulunan bozuk orman alanlarında, bitki örtüsü tahrip olmuş yamaç arazilerde gerçekleştirilen; orman kurma, bozuk orman alanlarını verimli orman alanlarına dönüştürme veya bitki örtüsünü ıslah etme, yukarı dere mecralarında doğal dengenin yeniden sağlanmasına yönelik su akışını düzenleyici tesis yapma gibi faaliyetler erozyon kontrol çalışmalarının kapsamını oluşturmaktadır.

Toprak muhafaza önlemleri faaliyetleri kapsamında; su ve rüzgar erozyonu ile mücadele, kumul tespit çalışmaları, dağlık alanlarda sel ve çığ kontrolü gibi çalışmalar gerçekleştirilmektedir. Yukarı havzalarda yapılan çalışmalarla yüzeysel akışın geciktirilerek veya önlenerek sel oluşumunun ve erozyonun önüne geçilmesi veya azaltılması amaçlanmaktadır. Bu kapsamda; yüzey erozyonunu önlemeye yönelik teraslama çalışmaları, oyuntu erozyonunu önlemeye yönelik kuru duvar, canlı eşik ve tel kafes gibi tesisler, rüzgar erozyonunu önlemeye yönelik kumul ağaçlandırma çalışmaları yapılmaktadır.

Ayrıca; farklı fonksiyonlara sahip yeşil kuşak ağaçlandırmalarıyla bir yandan toprak erozyonu engellenirken diğer taraftan rekreasyon hizmetlerine yönelik toplumsal talepler karşılanmakta veya toplum sağlığına yönelik hizmetler yerine getirilebilmektedir.

İyi vasıflı meralarda otlatmayı kolaylaştırıcı yardımcı tesislerin yapımı, vasfı bozulmuş meralarda erozyon kontrol çalışmaları kapsamında yapılan faaliyetler ise mera ıslah çalışmalarının kapsamını oluşturmaktadır.

Tablo 31: Erozyon Kontrolü ve Mera Islah Çalışmaları, 1946-2011

Faaliyet Türü	Birim	1946-2006	2007	2008	2009	2010	2011
Erozyon Kontrolü*	Hektar	662.690	42.984	52.133	48.778	61.243	65.014
Mera Islahı	Hektar	109.791	4.163	4.642	5.521	7.968	10.114

*Diğer kurumlarca yapılan çalışmalar dahil edilmemiştir.

2011 yılı sonuna kadar toplam 932.842 hektar alanda toprak muhafaza çalışması, 142.199 hektar alanda ise mera ıslah çalışması gerçekleştirilmiş, Trabzon "Çaykara-Uzungöl" havzasında 2005 yılında başlatılan çığ kontrol çalışmaları ise sürdürülmektedir. Çığ riski olan alanların belirlenmesi ve gerekli tedbirlerin zamanında alınmasının sağlanmasına yönelik Çığ Risk Haritalarının yapımı hususu 2012 yılında uygulamaya konulan Çoruh Havzası Rehabilitasyon Projesinde yer almıştır.

9. Orman Halk İlişkilerinin Düzenlenmesi ve Kamuoyunun Bilinçlendirilmesi

1992 yılında Rio'da gerçekleştirilen “Birleşmiş Milletler Çevre ve Kalkınma Konferansında kabul edilen ilkeler ve bu ilkeler çerçevesinde bugüne kadar gerçekleştirilen uluslar arası çeşitli toplantı ve eylemlerde başta ormansızlaşma olmak üzere doğal kaynakların tahribine dikkat çekilmiştir. Buna rağmen birçok ülkede devam eden orman azalmasının ve bozulmasının önüne geçilememiştir.

Doğal kaynakların sürdürülebilir yönetiminde halkın bilinçlendirilmesi büyük önem arz etmektedir. Ülkemizde özellikle sivil toplum örgütlerinin katkılarıyla orman tahribatına karşı belli bir duyarlılık oluşmuş, yürütülen yayın ve tanıtım faaliyetleri sonucunda orman halk ilişkilerinde olumlu gelişmeler kaydedilmiştir.

10. Entegre Havza Projeleri

Ülkemiz su havzalarında yapılan çalışmalar birçok devlet kuruluşunun görev ve yetki alanında kalmaktadır, bununla birlikte yerel halkın ve sivil toplum kuruluşlarının sürdürülebilir bir doğal kaynak yönetimi için katılımının önemli olduğu anlaşılmıştır. Bu nedenle 1990'lı yıllardan itibaren “Entegre Havza Rehabilitasyonu Projeleri” başlatılmıştır.

Çoruh Havzası Rehabilitasyon Projesi: Artvin, Erzurum ve Bayburt illerinde doğal kaynakların yönetimi, erozyonu önlemek ve yerel halkın gelir seviyelerinin artırılmasına katkıda bulunmak amacıyla gerçekleştirilmesi planlanan projede, gelir artırıcı faaliyetlerin yanı sıra sosyal amaçlı projelerle de destekte bulunmaktadır. 2010 yılında imzalanan projenin ikraz anlaşması 2011 yılında yapılmış, 2012 yılında projenin ulusal, uluslar arası danışman alımı ile izleme-değerlendirme aşamaları için ihale işlemleri tamamlanarak, uygulamaya konulmuştur. Söz konusu Proje 8 yıl sürecek ve 13 mikrohavzada 450.000 hektarlık alanda yürütülecektir. Proje kapsamında yerel halkın gelir seviyesinin artırılmasına yönelik faaliyetlere ise 2014 yılında başlaması planlanmıştır.

Murat Havzası Güçlendirme Projesi: Elazığ, Muş ve Bingöl illerinin üst havzalarındaki önemli doğal kaynakların, Bakanlığımızın oluşturduğu ilkelerle uyumlu yaklaşımların kullanılması yoluyla ekonomik olarak iyileştirilmesine ve aynı zamanda da doğru ve sürdürülebilir olarak yönetilmesine dayanan bir “doğal kaynak rehabilitasyonu ve kırsal yoksulluğu azaltma” projesidir. Proje, Murat Nehri su havzasında yer alan Elazığ, Muş ve Bingöl illerinde doğal kaynak bozunumunun önüne geçerek, üst kodlarında yaşayanların yoksulluklarını azaltmayı amaçlamaktadır. Projenin hazırlık aşamaları sürdürülmekte olup; proje 7 yıl süreyle (2012-2018) finanse edilecektir.

GEF-5 Türkiye’de Yüksek Koruma Değerine Sahip Akdeniz Ormanları Entegre Yönetimi Projesi: Orman Genel Müdürlüğü, GEF ve UNDP ortaklığında yürütülecek olan projenin hazırlık çalışmaları sürdürülmekte olup, projenin sahibi ve yürütücüsü Orman Genel Müdürlüğü gelir getirici faaliyetler konusunda projeye destek verecektir. 5 ilde (Muğla, Antalya, K.Maraş, Adana ve Mersin) seçilecek 5 işletme müdürlüğünde 2013-2018 döneminde yürütülecek proje 7 yıl süreyle (2012-2018) finanse edilecektir.

Orman Koruma Alanları Yönetiminin Güçlendirilmesi Projesi: Kastamonu-Bartın Küre Dağları Milli Parkı ve çevresinde doğa koruma ve sürdürülebilir kaynak yönetimi için etkin ve bütüncül bir yönetim modeli oluşturulması amacıyla gerçekleştirilecek olan projede; Orman Genel Müdürlüğünün projeye yapacağı aynı katkıyı (130.000 Dolar) belirlemiş ve bunun tahmini olarak yıllara göre dağılımını belirlemiştir. Proje 2008 yılında başlamış olup, 2012 yılı Haziran ayında tamamlanmıştır.

PERFORMANS BİLGİLERİ

A. Temel Politika ve Öncelikler

Kalkınma Plan ve programlarında, hükümet programında ve politika belgelerinde Ormancılığa ilişkin öngörülen temel politika ve önceliklere aşağıda yer verilmiştir.

Dokuzuncu Kalkınma Planı

- ❖ Ülkemizin sahip olduğu biyolojik çeşitliliğin ve genetik kaynakların araştırılması, korunması, değerlendirilmesi ve ekonomik değer kazandırılması çalışmaları hızlandırılacaktır.
- ❖ Doğal orman ekosistemini; başta yangınlar ve zararlılar olmak üzere çeşitli faktörlere karşı, etkin şekilde korumak; koruma-kullanma dengesi, biyolojik çeşitlilik, gen kaynakları, orman sağlığı, odun dışı orman ürün ve hizmetleri ile ekoturizmin geliştirilmesi gözetilerek, çok amaçlı ve verimli şekilde yönetilmesi amaçlanmaktadır.
- ❖ Öncelikle çölleşme ve toplum sağlığı dikkate alınarak, havza bazında endüstriyel ve toprak muhafaza ağaçlandırmaları, rehabilitasyon çalışmaları, kent ormancılığı ve tarımsal ormancılık yapılmasıyla arazilerin daha iyi değerlendirilmesi, özel ağaçlandırmaların geliştirilmesi ve toplumun bu konularda bilinçlendirilmesi önem arz etmektedir.
- ❖ Kırsal alanda, e-ticaret de kullanılarak, tarım, orman ve gıda ürünlerinin tanıtım ve pazarlanması, turizm ve rekreasyon, el sanatları, tarıma dayalı sanayi ve diğer alternatif üretim faaliyetleri geliştirilecektir.

Kırsal Kalkınma Planı

Kırsal çevrenin korunması ve geliştirilmesi stratejik amacı altında yer alan “orman kaynaklarının sürdürülebilir kullanımının sağlanması” önceliği kapsamında; orman-köy ilişkilerinin iyileştirilmesi, orman rejimindeki alanlarda toprak ve su kaynaklarının muhafazası ve rehabilitasyonu, orman yangınlarıyla mücadele kapasitesinin güçlendirilmesi ve doğal kaynakların sürdürülebilir kullanımının sağlanması tedbirlerine yer verilmiştir.

61'inci Hükümet Programı

Orman varlığının artırılması için her türlü tedbirin alınması, ormanların ekolojik dengeyi koruyacak ve topluma çok yönlü sürdürülebilir fayda sağlayacak şekilde yönetilmesine devam edilmesi hedeflenmiştir.

Orta Vadeli Program (2013-2015)

Ormanlar; toplum sağlığı ve ihtiyaçları dikkate alınarak sürdürülebilir yönetim anlayışı dâhilinde korunarak değerlendirilecek, ağaçlandırma, iyileştirme ve kent ormancılığı çalışmaları geliştirilecek, çölleşme ve erozyonla mücadele faaliyetleri hızlandırılacaktır.

2013 Yılı Programı

Ormanlarımızın yangınlar, zararlı böcek ve hastalıklar ile her türlü yasa dışı müdahalelere karşı korunmasında etkinlik artırılabilecek, ağaçlandırma ve erozyonla mücadele faaliyetleri sürdürülecektir.

Türkiye Ulusal Ormancılık Programı (2004-2023)

Ulusal ormancılık ilkeleri ve sürdürülebilir orman yönetimi çerçevesinde, ormanların alanlarının, bütünlüğünün, biyolojik çeşitliliğinin, sağlığının, gençleşme kapasitesinin ve verimliliğinin korunması ve geliştirilmesini sağlayacak şekilde, çok fonksiyonlu yönetimi; ormancılık faaliyetlerinin, orman

teşkilatı ile diğer ilgili gruplarının katılım ve işbirliği ile havza bazında entegre olarak planlanması ve uygulanması. Böylece devlet ormancılığında millet ormancılığına geçişin sağlanması.

Bu amaçla, yerel düzeyde yetki ve sorumlulukların güçlenmesine gerekli önem ve özen gösterilerek, uygun kurumsal kapasitelerin, yasal çerçeve ve finansal mekanizmaların oluşturulması temel politika olarak ifade edilmiştir.

B. Amaç ve Hedefler

Orman Genel Müdürlüğü 2013-2017 Stratejik Planında yer alan amaç ve hedeflere aşağıda yer verilmiştir.

MİSYONUMUZ

Orman ve orman kaynaklarını her türlü tehlikelere karşı korumak, doğaya yakın bir anlayışla geliştirmek, ekosistem bütünlüğü içinde ve topluma çok yönlü sürdürülebilir faydalar sağlayacak şekilde yönetmek.

VİZYONUMUZ

İnsana, doğaya ve çevreye duyarlı, sürdürülebilir orman yönetimini sağlayan şeffaf ve saygın bir kurum olmak.

STRATEJİK AMAÇ 1: ORMANLARIN KORUNMASI

ORMANLARI, ORMAN SAYILAN YERLERİ VE BU YERLERDEKİ BİYOLOJİK ÇEŞİTLİLİĞİ, HER TÜRLÜ BİYOTİK VE ABİYOTİK ZARARLILARA KARŞI KORUMAK

Ormanların Yangınlara Karşı Korunması

Hedef 1.1: Orman yangınlarıyla mücadelede önleyici tesis ve tedbirler artırılabilecek, yangınla mücadele kapasitesi güçlendirilecek, yangına birinci derecede hassas bölgelerde ilk müdahale süresi 15 dakikaya indirilecektir.

Orman Zararlıları ve Hastalıklarıyla Mücadele

Hedef 1.2: Orman zararlılarıyla mücadele kapasitesi artırılabilecek, mekanik, biyolojik ve biyoteknik mücadele oranı % 90'a çıkarılacaktır.

Orman Suçlarının Azaltılması

Hedef 1.3: İnsanların ormanlara yönelik olumsuz müdahalelerine karşı tedbirler artırılabilecek, orman suç sayısı azaltılacaktır.

Orman Alan ve Sınırlarının Korunması

Hedef 1.4: Ormanların sınırlandırma ve kadaströ işlemleri bitirilecek, kadaströ bitirilen ve kesinleşen ormanların tapuya tescil işlemleri tamamlanacaktır.

Orman Alanlarında Biyoçeşitliliğin Korunması

Hedef 1.5: Orman alanlarındaki biyoçeşitlilik tespitleri yapılacak, biyoçeşitlilik bir fonksiyon olarak amenajman planlarına entegre edilecek, bu alanlar düzenli olarak izlenecek ve korunması gerekenler koruma altına alınacaktır.

Ormancılık Alt Yapısının Güçlendirilmesi

Hedef 1.6: Ormancılık altyapısı güçlendirilecek, mevcut orman yolları standart hale getirilecektir.

Orman Köylerinin Desteklenmesi

Hedef 1.7: Ormancılık çalışmalarının sürdürülebilirliğini sağlamak üzere orman köylerinde sosyo-ekonomik kalkınma desteklenecektir.

STRATEJİK AMAÇ 2: ORMANLARIN GELİŞTİRİLMESİ VE GENİŞLETİLMESİ

MEVCUT ORMANLARI GELİŞTİRMEK, VERİMLİLİĞİNİ ARTIRMAK VE ALANLARINI GENİŞLETMEK

Orman Bakım Tedbirlerinin Artırılması

Hedef 2.1: Verimli ormanların iyileştirilmesine ve verimliliğinin artırılmasına yönelik silvikültürel bakım tedbirleri artırılabacaktır.

Bozuk Ormanların Rehabilitasyonu

Hedef 2.2: Verimli orman alanı 13.000.000 hektara çıkarılacaktır.

Ormanların Gençleştirilmesi

Hedef 2.3: 75.000 hektar alanda doğal gençleştirme, 65.000 hektar alanda da yapay gençleştirme çalışması yapılacaktır.

Ormanlarda Kalite ve Verimliliğin Artırılması

Hedef 2.4: Piyasa taleplerine uygun ürün elde etmek üzere; 90.000 hektar alanda kaliteli odun, tohum ve meyve verimliliğine yönelik budama yapılacaktır.

Endüstriyel Ağaçlandırmaların Kurulması

Hedef 2.5: 50.000 hektar alanda öncelikle hızlı gelişen yerli türlerle olmak üzere endüstriyel ağaçlandırmalar kurulacaktır.

Orman Alanlarının Genişletilmesi

Hedef 2.6: Orman varlığımız, ülke toplam alanın % 30'una çıkarılacaktır.

Fidan ve Tohum İhtiyacının Karşlanması

Hedef 2.7: Ülkemizin orman ağacı ve tohum ihtiyacı karşılanacaktır.

Toprak Muhafaza ve Havza Islahı

Hedef 2.8: Erozyonla mücadele edilecek, sel ve çığ kontrol çalışmaları yürütülecektir.

STRATEJİK AMAÇ 3: ORMAN KAYNAKLARINDAN FAYDALANMA

ORMANLARIN ÜRETTİĞİ MAL VE HİZMETLERDEN TOPLUMUN GELİŞEN VE DEĞİŞEN BEKLENTİLERİNİ EN ÜST DÜZEYDE KARŞILAMAK, ORMANLARDAN ÇOK YÖNLÜ VE SÜRDÜRÜLEBİLİR ŞEKİLDE FAYDALANMAK

Ekosistem Tabanlı ve Çok Amaçlı Planlama

Hedef 3.1 Orman alanlarının çok amaçlı faydalanmaya uygun olarak envanteri çıkarılacak ve amenajman planları yapılacaktır.

Piyasa Talebine Uygun Üretim

Hedef 3.2: Endüstriyel odun üretiminde verimlilik % 81'e çıkarılacak, kaliteli tomruk üretimi artırılabilecektir.

Üretim Maliyetlerinin Azaltılması

Hedef 3.3: Odun üretim maliyeti düşürülecek, iç ve dış piyasada rekabet imkanları oluşturulacaktır.

Odun Dışı Orman Ürünlerine Yönelim

Hedef 3.4: Odun dışı orman ürünlerinin (ODOÜ) potansiyeli tespit edilerek, faydalanma düzenlenecek ve plan döneminde ekonomik öneme sahip (ODOÜ) ürün çeşit ve miktarı % 25 oranında artırılabilecektir.

Sertifikasyona Geçiş

Hedef 3.5: Sertifikalı orman alanı artırılabilecektir.

Ormanların Koruyucu ve Çevresel Hizmetleri

Hedef 3.6: İklim değişikliği ile mücadele kapsamında ormanların artan ekolojik işlevleri yanı sıra koruyucu ve çevresel hizmetlerinden daha fazla faydalanılması yönünde çalışmalar yapılacaktır.

Rekreasyon Hizmetleri

Hedef 3.7: Ormanların sosyal, kültürel, bilimsel, sportif ve estetik hizmetlerinden toplumun daha fazla faydalanmasının sağlanması yönünde rekreasyon alanları belirlenecek, hizmet seviyesi ve kalite artırılabilecektir.

STRATEJİK AMAÇ 4: KURUMSAL KAPASİTENİN GELİŞTİRİLMESİ

SÜRDÜRÜLEBİLİR ORMAN YÖNETİMİNİ SAĞLAMAYA, DAHA HIZLI VE KALİTELİ HİZMET SUNMAYA, BELİRLENEN STRATEJİK AMAÇLARA ULAŞMAYA YÖNELİK KURUMSAL GELİŞİMİ SAĞLAMAK

Araştırma-Uygulama Birimleri Arasında İşbirliğinin Geliştirilmesi

Hedef 4.1: Ormanlık alanındaki sorunların çözümüne katkı sağlanması ve yeni tekniklerin geliştirilmesi için AR-GE çalışmaları gerçekleştirilecektir.

İnsan Kaynaklarının Geliştirilmesi

Hedef 4.2: İnsan kaynakları yönetimi, Genel Müdürlüğün misyonunu gerçekleştirme yönünde geliştirilecektir.

Mali Yapının Güçlendirilmesi

Hedef 4.3: Genel Müdürlüğün finansman yapısı güçlendirilecektir.

Mevzuat ve İç kontrol Sisteminin Geliştirilmesi

Hedef 4.4: Ormanlık mevzuatı iyileştirilecek, daha hızlı, kaliteli ve etkin hizmet sunumuna yönelik mekanizmalar geliştirilecektir.

Bilgi Teknolojileri ve Yönetim Bilgi Sistemlerinin Geliştirilmesi

Hedef 4.5: Bilgi sistemleri ve teknoloji alt yapısı tamamlanacak, orman bilgi sistemi kurulacaktır.

Tanıtım ve Bilgilendirme Faaliyetleri

Hedef 4.6: Genel Müdürlüğün faaliyetleri tanıtılacak, toplumun ormanlar ve ormancılıkla ilgili konularda sürekli bilgilendirilmesi sağlanacaktır.

Uluslararası İşbirliğinin Geliştirilmesi

Hedef 4.7: Uluslararası ormancılık sürecinde alınan kararların ormancılığımıza entegrasyonu sağlanacak, yakın ve komşu ülkelerle ormancılık alanında işbirliği geliştirilecektir.

Çalışan Memnuniyetinin Artırılması

Hedef 4.8: Destek hizmetleri ve sosyal imkanlar geliştirilecektir.

C. Performans Hedef ve Göstergeleri İle Faaliyetler

Orman Genel Müdürlüğünün 2013 yılı performans programı, Genel Müdürlüğün 2013-2017 Stratejik Planında yer alan amaç ve hedeflerle uyumlu olarak hazırlanmıştır.

2013-2017 Orman Genel Müdürlüğü Stratejik Planında belirlenmiş olan stratejik amaç ve hedefler ile 2013 yılına ilişkin belirlenen performans hedefleri ve bu hedeflere ulaşmak için yürütülecek faaliyetlerin genel çerçevesi aşağıda yer almaktadır.

STRATEJİK AMAÇ 1: ORMANLARI, ORMAN SAYILAN YERLERİ VE BU YERLERDEKİ BİYOLOJİK ÇEŞİTLİLİĞİ, HER TÜRLÜ BİYOTİK VE ABİYOTİK ZARARLILARA KARŞI KORUMAK

STRATEJİK HEDEF	PERFORMANS HEDEFİ	FAALİYET
Orman yangınlarıyla mücadelede önleyici tesis ve tedbirler artırılabacak, yangınla mücadele kapasitesi güçlendirilecek, yangına birinci derecede hassas bölgelerde ilk müdahale süresi 15 dakikaya indirilecektir	Orman yangınlarıyla mücadelede önleyici tesis ve tedbirler artırılabacak, yangınla mücadele kapasitesi güçlendirilecek, yangına birinci derecede hassas bölgelerde ilk müdahale süresi azaltılacaktır	Orman yangınlarıyla mücadele
Orman zararlılarıyla mücadele kapasitesi artırılacak, mekanik, biyolojik ve biyoteknik mücadele oranı % 90'a çıkarılacaktır	Orman zararlılarıyla mücadelede; biyolojik, biyoteknik ve mekanik mücadele oranı yükseltilecektir	Orman zararlılarıyla mücadele
İnsanların ormanlara yönelik olumsuz müdahalelerine karşı tedbirler artırılabacak, orman suç sayısı azaltılacaktır	Ormana yönelik olumsuz insan müdahalelerine karşı alınacak tedbirler artırılarak orman suçları azaltılacaktır	Orman suçlarıyla mücadele
Ormanların sınırlandırma ve kadaströ işlemleri bitirilecek, kadaströ bitirilen ve kesinleşen ormanların tapuya tescil işlemleri tamamlanacaktır	Ormanların sınırlandırma ve kadaströ işlemlerinin yapılması sağlanarak, kadaströ bitirilen ve kesinleşen ormanların tapuya tescil işlemleri tamamlanacaktır	Orman kadaströ
Orman alanlarındaki biyoçeşitlilik tespitleri yapılacak, biyoçeşitlilik bir fonksiyon olarak amenajman planlarına entegre edilecek, bu alanlar düzenli olarak izlenecek ve korunması gerekenler koruma altına alınacaktır	Amenajman planları yenilenen orman alanlarındaki biyoçeşitlilik tespitleri yapılacak, gerekli tür ve alan korumaları sağlanacaktır	Bioçeşitlilik envanteri
Ormancılık altyapısı güçlendirilecek, mevcut orman yolları standart hale getirilecektir	Ormancılık yol altyapısı güçlendirilecek, standart olmayan yollar iyileştirilerek standart hale getirilecektir	Orman yolları
Ormancılık çalışmalarının sürdürülebilirliğini sağlamak üzere orman köylerinde sosyo-ekonomik kalkınma desteklenecektir	Orman köylerinde sosyo-ekonomik kalkınma desteklenecektir	Orman köylülerinin desteklenmesi

STRATEJİK AMAÇ 2: MEVCUT ORMANLARI GELİŞTİRMEK, VERİMLİLİĞİNİ ARTIRMAK VE ALANLARINI GENİŞLETMEK

STRATEJİK HEDEF	PERFORMANS HEDEFİ	FAALİYET
Verimli ormanların iyileştirilmesine ve verimliliğinin artırılmasına yönelik silvikültürel bakım tedbirleri artırılabacaktır	Verimli ormanların iyileştirilmesine ve verimliliğinin artırılmasına yönelik silvikültürel bakım tedbirleri artırılabacaktır	Verimli ormanların iyileştirilmesi
Verimli orman alanı 12.500.000 hektara çıkarılacaktır	Bozuk orman alanlarında rehabilitasyon çalışması yapılacaktır	Rehabilitasyon
75.000 hektar alanda doğal gençleştirme, 65.000 hektar alanda da yapay gençleştirme çalışması yapılacaktır	Doğal ve yapay gençleştirme çalışması yapılacaktır	Ormanların gençleştirilmesi
Piyasa taleplerine uygun ürün elde etmek üzere; 90.000 hektar alanda kaliteli odun, tohum ve meyve verimliliğine yönelik budama yapılacaktır	Kaliteli odun, tohum ve meyve verimliliğine yönelik budama yapılacaktır	Budama
50.000 hektar alanda öncelikle hızlı gelişen yerli türlerle olmak üzere endüstriyel ağaçlandırmalar kurulacaktır	Hızlı gelişen yerli türlerle endüstriyel ağaçlandırmalar kurulacaktır	Endüstriyel ağaçlandırma
Orman varlığımız, ülke toplam alanın % 30'una çıkarılacaktır	Yeni ormanlar tesis edilerek orman varlığı artırılabacaktır	Ağaçlandırma
Ülkemizin orman ağacı tohum ve fidan ihtiyacı karşılanacaktır	Ülkemizin orman ağacı tohum ve fidan ihtiyacı karşılanacaktır	Fidan ve tohum üretimi
Erozyonla mücadele edilecek, sel ve çığ kontrol çalışmaları yürütülecektir	Erozyonla mücadele edilecek, sel ve çığ kontrol çalışmaları yürütülecektir	Toprak muhafaza ve havza ıslahı

STRATEJİK AMAÇ 3: ORMANLARIN ÜRETTİĞİ MAL VE HİZMETLERDEN TOPLUMUN GELİŞEN VE DEĞİŞEN BEKLENTİLERİNİ EN ÜST DÜZEYDE KARŞILAMAK, ORMANLARDAN ÇOK YÖNLÜ VE SÜRDÜRÜLEBİLİR ŞEKİLDE FAYDALANMAK

STRATEJİK HEDEF	PERFORMANS HEDEFİ	FAALİYET
Orman alanlarının çok amaçlı faydalanmaya uygun olarak envanteri çıkarılacak ve amenajman planları yapılacaktır	Orman alanlarının çok amaçlı faydalanmaya uygun olarak amenajman planları yapılacaktır	Amenajman planı
Endüstriyel odun üretiminde verimlilik % 81'e çıkarılacak, kaliteli tomruk üretimi artırılabacaktır	Endüstriyel odun üretiminde verimlilik ve kalite artırılabacaktır	Odun üretimi ve kalitesinin artırılması

STRATEJİK HEDEF	PERFORMANS HEDEFİ	FAALİYET
Odun dışı orman ürünlerinin potansiyeli tespit edilerek, faydalanma düzenlenecek ve plan döneminde ekonomik öneme sahip ürün çeşit ve miktarı % 25 oranında artırılabilecektir	Odun dışı orman ürünlerinin potansiyeli tespit edilerek, faydalanma düzenlenecek ve ekonomik öneme sahip ürün çeşit ve miktarı artırılabilecektir	Odun dışı orman ürünleri envanteri
Sertifikalı orman alanı artırılabilecektir	Sertifikalı orman alanı artırılabilecektir	Sertifikalandırma
Ormanların sosyal, kültürel, bilimsel, sportif ve estetik hizmetlerinden toplumun daha fazla faydalanmasının sağlanması yönünde rekreasyon alanları belirlenecek, hizmet seviyesi ve kalite artırılabilecektir	Ormanların sosyal, kültürel, bilimsel, sportif ve estetik hizmetlerinden toplumun daha fazla faydalanması sağlanacaktır	Rekreasyon hizmetleri

STRATEJİK AMAÇ 4: SÜRDÜRÜLEBİLİR ORMAN YÖNETİMİNİ SAĞLAMAYA, DAHA HIZLI VE KALİTELİ HİZMET SUNMAYA, BELİRLENEN STRATEJİK AMAÇLARA ULAŞMAYA YÖNELİK KURUMSAL GELİŞİMİ SAĞLAMAK

STRATEJİK HEDEF	PERFORMANS HEDEFİ	FAALİYET
Ormancılık alanındaki sorunların çözümüne katkı sağlanması ve yeni tekniklerin geliştirilmesi için AR-GE çalışmaları gerçekleştirilecektir	Ormancılık alanındaki sorunların çözümüne katkı sağlanması ve yeni tekniklerin geliştirilmesi için AR-GE çalışmaları gerçekleştirilecektir	Araştırma Projeleri
İnsan kaynakları yönetimi, Genel Müdürlüğün misyonunu gerçekleştirme yönünde geliştirilecektir	İnsan kaynakları sürekli geliştirilecektir	Eğitim Çalışmaları
Bilgi sistemleri ve teknoloji alt yapısı tamamlanacak, orman bilgi sistemi geliştirilecektir	Bilgi sistemleri ve teknoloji alt yapısı tamamlanacak, orman bilgi sistemi geliştirilecektir	Bilgi ve iletişim teknolojisi
Genel Müdürlüğün faaliyetleri tanıtılacak, toplumun ormanlar ve ormancılıkla ilgili konularda sürekli bilgilendirilmesi sağlanacaktır	Genel Müdürlüğün faaliyetleri tanıtılacak, toplumun ormanlar ve ormancılıkla ilgili konularda sürekli bilgilendirilmesi sağlanacaktır	Yayın ve tanıtım
Destek hizmetleri ve sosyal imkânlar geliştirilecektir	Destek hizmetleri ve sosyal imkânlar geliştirilecektir	Fiziksel kaynakların iyileştirilmesi
Uluslararası ormancılık sürecinde alınan kararların ormancılığımıza entegrasyonu sağlanacak, yakın ve komşu ülkelerle ormancılık alanında işbirliği geliştirilecektir	Uluslararası ormancılık sürecinde alınan kararların ormancılığımıza entegrasyonu sağlanacak, yakın ve komşu ülkelerle ormancılık alanında işbirliği geliştirilecektir	Uluslar arası işbirliğinin geliştirilmesi

PERFORMANS HEDEFİ 1

İdare Adı	40.17-ORMAN GENEL MÜDÜRLÜĞÜ
Stratejik Amaç	ORMANLARI, ORMAN SAYILAN YERLERİ VE BU YERLERDEKİ BİYOLOJİK ÇEŞİTLİLİĞİ, HER TÜRLÜ BİYOTİK VE ABİYOTİK ZARARLILARA KARŞI KORUMAK
Stratejik Hedef	Orman yangınlarıyla mücadelede önleyici tesis ve tedbirler arttırılacak, yangınla mücadele kapasitesi güçlendirilecek, yangına birinci derecede hassas bölgelerde ilk müdahale süresi 15 dakikaya indirilecektir
Performans Hedefi	Orman yangınlarıyla mücadelede önleyici tesis ve tedbirler arttırılacak, yangınla mücadele kapasitesi güçlendirilecek, yangına birinci derecede hassas bölgelerde ilk müdahale süresi azaltılacaktır

Dünyada ve ülkemizde ormanları tehdit eden unsurlardan birisi de orman yangınlarıdır. Akdeniz coğrafyası ve iklim kuşağında yer alan ülkemiz ormanları, özellikle yaz aylarında yoğun bir yangın tehdidi altında bulunmakta ve her yıl çıkan çeşitli sayıda orman yangını sonucu önemli miktarda orman alanı zarar görmektedir.

Ülkemiz orman alanlarının % 60'ına tekabül eden 12 milyon hektarlık kısmı yangına çok hassas bölgelerde yer almakta olup, yangına birinci derecede hassas alan miktarı 7.182.050 hektar, yangına ikinci derecede hassas alan miktarı ise 5.091.788 hektardır.

Orman varlığımızı tehdit eden ve her yıl binlerce hektar orman alanının yok olmasına neden olan orman yangınlarıyla mücadelede, orman yangınlarının çıkmasına mani olunması veya her türlü tedbire rağmen çıkan yangınların büyük boyutlara ulaşmadan kısa zamanda söndürülebilmesi için gerekli tedbirlerin alınması, öncelikle bu hususta yeterli alt yapıya ve güçlü bir organizasyona sahip olmayı gerekli kılmaktadır.

Performans Göstergeleri	Ölçü Birimi	2011	2012	2013
1 Yangın başına düşen alan miktarı	Hektar	1,8	4,3	3,0
Orman yangınlarıyla mücadele kapsamında alınan tedbirlerin, yangınlarla mücadelede etki düzeyinin izlenmesi ve değerlendirilmesi amacıyla belirlenmiştir. Gösterge verileri yıllık değerleri ifade etmektedir.				
2 Yangına 1.derecede hassas bölgelerde ilk müdahale süresi	Dakika	20	18	17
Orman yangınlarına birinci derecede hassas bölgelerde ilk müdahale süresinin izlenmesi ve müdahale süresiyle yanan orman alanı miktarının analiz edilmesi amacıyla belirlenmiştir. Gösterge verileri yıllık ortalama değerleri ifade etmektedir.				
3 İnsan kaynaklı yangın sayısının toplam yangın sayısına oranı	Yüzde	93	86	85
İnsan kaynaklı yangın sayısının izlenmesi amacıyla belirlenmiştir. Gösterge verileri yıllık değerleri ifade etmektedir.				

Faaliyetler	Kaynak İhtiyacı		
	Bütçe	Bütçe Dışı	Toplam
1 Orman yangınlarıyla mücadele	158.202.000	80.691.000	238.893.000
GENEL TOPLAM	158.202.000	80.691.000	238.893.000

FAALİYET MALİYETİ 1

İdare Adı	40.17-ORMAN GENEL MÜDÜRLÜĞÜ
Performans Hedefi	Orman yangınlarıyla mücadelede önleyici tesis ve tedbirler arttırılacak, yangınla mücadele kapasitesi güçlendirilecek, yangına birinci derecede hassas bölgelerde ilk müdahale süresi azaltılacaktır
Faaliyet Adı	Orman yangınlarıyla mücadele
Sorumlu Harcama Birimi veya Birimleri	40.17.34.00 - SİLVİ KÜLTÜR DAİRESİ BAŞKANLIĞI 40.17.35.00 - İNŞAAT VE İKMAL DAİRESİ BAŞKANLIĞI 40.17.37.00 - ORMAN YANGINLARIYLA MÜCADELE DAİRESİ BAŞKANLIĞI

Orman yangınlarıyla mücadele çalışmaları genel olarak yangın önleme ve kontrol faaliyetlerinden oluşmaktadır. Yangın önleme faaliyetleri, yangının çıkmasına mani olmak veya en asgari düzeyde tutmak için gerekli tedbirlerin önceden alınması esasına dayanır. Yangın kontrol faaliyetleri ise, alınan her türlü tedbirlere rağmen çıkan yangınların en kısa zamanda kontrol altına alınması ve söndürülmesiyle ilgili bütün iş ve işlemleri içerir.

Yangına hassas bölgelerden başlamak üzere ormanlarda, yangın emniyet yol ve şeridi ile yangın müdahale cephesi, koruma bandı ve kule-kulübe yolu inşa edilmesi, yangın emniyet yol ve şeridinin düzenli olarak yıllık bakımlarının yapılması, kritik yerlerde yangını söndürme amaçlı gölet, havuz, su toplama çukurunun inşa edilmesi, yangına hassas bölgelerde orman alanının yangına dirençli hale getirilmesi (YARDOP), yangın gözetleme kulesi ile yangına ilk müdahale ekip binasının yapılması, bütün gözetleme kulesi ve ilk müdahale ekip binalarının bakımlarının yapılarak teknik alt yapılarının tamamlanması, yangına müdahalede kullanılmak üzere ihtiyaç duyulan hava ve kara taşıtlarının alımı ve kiralanması ile mevcut araçların periyodik bakımlarının yapılarak göreve hazır halde tutulması, ihtiyaç duyulan makine-ekipmanların temini yönünde gerçekleştirilecek çalışmalar faaliyet unsurlarını oluşturmaktadır. Ayrıca, yangınla mücadele konusunda kamuoyunun bilinçlendirilmesi, yangın işçileri ve orman köylülerinin eğitimi, yangınla mücadele hizmetlerinde görev alan idari ve teknik personelin eğitimi ile yangın tehlike oranları sisteminin geliştirilmesi ve karar destek sistemlerinin oluşturulması çalışmaları da faaliyet kapsamında değerlendirilmiştir.

Ekonomik Kod	Ödenek	Bütçe Dışı Kaynak	Ödenek
01 Personel Giderleri	0	Döner Sermaye	80.691.000
02 SGK Devlet Primi Giderleri	0	Diğer Yurt İçi	0
03 Mal ve Hizmet Alım Giderleri	102.000.000	Yurt Dışı	0
04 Faiz Giderleri	0	Toplam Bütçe Dışı Kaynak İhtiyacı	80.691.000
05 Cari Transferler	0		
06 Sermaye Giderleri	56.202.000		
07 Sermaye Transferleri	0		
08 Borç Verme	0		
Toplam Bütçe Kaynak İhtiyacı	158.202.000		
		TOPLAM KAYNAK İHTİYACI	238.893.000

PERFORMANS HEDEFİ 2

İdare Adı	40.17-ORMAN GENEL MÜDÜRLÜĞÜ
Stratejik Amaç	ORMANLARI, ORMAN SAYILAN YERLERİ VE BU YERLERDEKİ BİYOLOJİK ÇEŞİTLİLİĞİ, HER TÜRLÜ BİYOTİK VE ABİYOTİK ZARARLILARA KARŞI KORUMAK
Stratejik Hedef	Orman zararlılarıyla mücadele kapasitesi artırılacak, mekanik, biyolojik ve biyoteknik mücadele oranı % 90'a çıkarılacaktır
Performans Hedefi	Orman zararlılarıyla mücadelede; biyolojik, biyoteknik ve mekanik mücadele oranı yükseltilecektir

Zararlı böcek ve hastalıklar orman kaynağının yenilenme kabiliyetini, kalitesini ve miktarını azaltır. Orman hastalık ve zararlıları; ülkelerin gelişme seviyelerine, hüküm süren iklim ve toprak şartlarına ve çevre etkilerine bağlı olarak değişmekte ve ortaya çıkmakta olup, büyük ekonomik kayıplara yol açmaktadır. Ülkemiz ormanlarının sağlığını ve devamlılığını diğer etkenler yanında zararlı böcekler, mantarlar ve virüsler de ciddi ölçüde tehdit etmektedir. Ormanlarımızda görülen 50 dolayındaki zararlı türe karşı yılda ortalama 500 bin hektarlık alanda mücadele edilmektedir. Böcek zararlarından dolayı ormanlarımızda yıllık ortalama 300-400 bin m³ olağanüstü kesim yapılmakta, bu rakam böcek popülasyonunun yoğun olduğu durumlarda 1 milyon m³ ün üzerine çıkabilmektedir.

Diğer yandan karmaşık bir ekosistem olan ormanların doğal yapılarının bozulmadan sürekliliğinin sağlanması amacıyla orman zararlılarıyla mücadelede kullanılan kimyasal mücadele yöntemleri azaltılarak (biyolojik kökenli preparatların kullanımını kapsar ki bunlar genellikle doğaya zararlı kimyasal içerikleri olmayan insektisitlerdir.) biyolojik, biyoteknik ve mekanik mücadele yöntemlerinin artırılması, öncelikli hedeflerimiz arasındadır.

Performans Göstergeleri	Ölçü Birimi	2011	2012	2013
1 Mekanik, biyolojik ve biyoteknik mücadele oranı	Yüzde	87,3	87,5	88

Orman zararlılarıyla mücadelede, biyolojik kökenli mücadele tekniklerinin uygulanma düzeyinin izlenerek, sonuçlarının değerlendirilmesi amacıyla belirlenmiştir. Gösterge verileri yıllık değerleri ifade etmektedir.

Faaliyetler	Kaynak İhtiyacı		
	Bütçe	Bütçe Dışı	Toplam
1 Orman zararlılarıyla mücadele		9.220.000	9.220.000
GENEL TOPLAM		9.220.000	9.220.000

FAALİYET MALİYETİ 2

İdare Adı	40.17-ORMAN GENEL MÜDÜRLÜĞÜ
Performans Hedefi	Orman zararlılarıyla mücadelede; biyolojik, biyoteknik ve mekanik mücadele oranı yükseltilecektir
Faaliyet Adı	Orman zararlılarıyla mücadele
Sorumlu Harcama Birimi veya Birimleri	40.17.36.00 - ORMAN ZARARLILARIYLA MÜCADELE DAİRESİ BAŞKANLIĞI

Böcek, mantar ve diğer hastalık zararlıları bazı yörelerdeki orman alanlarında ve özellikle egzotik tür ağaçlandırma sahalarının bir bölümünde ciddi zararlar oluşturmaktadır. Zararlılara karşı ağırlıklı olarak mekanik, biyolojik ve biyoteknik yöntemlerle her yıl ortalama 600 bin hektar alanda mücadele edilmektedir.

Doğal bir yöntem oluşu, tabii dengenin tesisi, en az masrafla en iyi sonucun alınması yanında mücadelenin etkinliğinin kalıcı olması gibi avantajları nedeniyle orman zararlılarıyla mücadelede biyolojik mücadele yöntemi tercih edilmektedir. Böcek zararlarının izlenmesi, biyolojik mücadeleye ağırlık vermek maksadıyla her yıl kuş yuvası, karınca nakli ve faydalı böcek üretiminin artırılması, faydalı böcek üretim laboratuvarlarının kurulması ve kapasitelerinin iyileştirilmesi ve uygun silvikültürel tekniklerle zararlılara karşı ormanların direncinin artırılmasına yönelik gerçekleştirilecek çalışmalar faaliyet unsurlarını oluşturmaktadır.

Böcek ve hastalık kaynaklı zararların nedenleri, sonuçları ve önlenmesi için gerekli tedbirlere ilişkin araştırma çalışmalarının gerçekleştirilmesi ve bu konularda orman köylüleri ve diğer toplum kesimlerinin bilinçlendirilmesi ve eğitimine yönelik çalışmalar da faaliyet kapsamında değerlendirilmiştir.

Ekonomik Kod	Ödenek	Bütçe Dışı Kaynak	Ödenek
01 Personel Giderleri	0	Döner Sermaye	9.220.000
02 SGK Devlet Primi Giderleri	0	Diğer Yurt İçi	0
03 Mal ve Hizmet Alım Giderleri	0	Yurt Dışı	0
04 Faiz Giderleri	0	Toplam Bütçe Dışı Kaynak İhtiyacı	9.220.000
05 Cari Transferler	0		
06 Sermaye Giderleri	0		
07 Sermaye Transferleri	0		
08 Borç Verme	0		9.220.000
Toplam Bütçe Kaynak İhtiyacı	0		

TOPLAM KAYNAK İHTİYACI

PERFORMANS HEDEFİ 3

İdare Adı	40.17-ORMAN GENEL MÜDÜRLÜĞÜ
Stratejik Amaç	ORMANLARI, ORMAN SAYILAN YERLERİ VE BU YERLERDEKİ BİYOLOJİK ÇEŞİTLİLİĞİ, HER TÜRLÜ BİYOTİK VE ABİYOTİK ZARARLILARA KARŞI KORUMAK
Stratejik Hedef	İnsanların ormanlara yönelik olumsuz müdahalelerine karşı tedbirler artırılabilecek, orman suç sayısı azaltılacaktır
Performans Hedefi	Ormana yönelik olumsuz insan müdahalelerine karşı alınacak tedbirler artırılarak orman suçları azaltılacaktır

Toplumun ormanlardan beklentilerini sürdürülebilir şekilde ve optimum düzeyde karşılamak ve ormanların gördüğü hizmetleri gelecek nesillerin yararlanmasına sunmak, ancak ormanların iyi bir şekilde korunmasıyla mümkün olabilir.

Ülkemiz ormanları uzun yıllardan beri değişik sebeplerden ötürü sürekli baskı altında kalmış ve bunun neticesinde koruma ihtiyaçları ön plana çıkmıştır. Ormanlarda açma sorunu, göç nedeniyle kırsal alanda azalma eğilimi gösterirken, kentler çevresinde ve sahil yörelerinde çok ciddi bir sorun ve tehdit durumuna gelmiştir.

Ekonomik ve sosyal yapıdaki önemli gelişim ve değişimler, nüfus artışı ve sanayileşme ile birlikte hızlı kentleşme, ormana bağlı yaşayan nüfusta önemli azalmalara neden olmuş, ormana yönelik olumsuz insan müdahalelerine karşı alınan tedbirler ormanlarımızdaki insan faktörlü suçların azalmasını sağlamıştır.

Performans Göstergeleri	Ölçü Birimi	2011	2012	2013
1 Orman suç sayısı	Adet	12.416	12.300	12.000

Ormana yönelik olumsuz insan müdahalelerine karşı alınan tedbirlerin sonuçlarını izlemek ve değerlendirmek amacıyla belirlenmiştir. Gösterge verileri yıllık değerleri ifade etmektedir.

Faaliyetler	Kaynak İhtiyacı		
	Bütçe	Bütçe Dışı	Toplam
1 Orman suçlarıyla mücadele	5.250.000	19.842.000	25.092.000
GENEL TOPLAM	5.250.000	19.842.000	25.092.000

FAALİYET MALİYETİ 3

İdare Adı	40.17-ORMAN GENEL MÜDÜRLÜĞÜ
Performans Hedefi	Ormana yönelik olumsuz insan müdahalelerine karşı alınacak tedbirler artırılarak orman suçları azaltılacaktır
Faaliyet Adı	Orman suçlarıyla mücadele
Sorumlu Harcama Birimi veya Birimleri	40.17.34.00 - SİLVİ KÜLTÜR DAİRESİ BAŞKANLIĞI 40.17.35.00 - İNŞAAT VE İKMAL DAİRESİ BAŞKANLIĞI 40.17.36.00 - ORMAN ZARARLILARIYLA MÜCADELE DAİRESİ BAŞKANLIĞI

Ülkemiz ormanlarında her yıl kaçak kesim, açma, yerleşme, nakil, işgal, faydalanma ve otlatma gibi çok sayıda yasa dışı müdahale olmaktadır. Ancak, köyden kente göç, alternatif enerji kaynaklarının yaygınlaşması, koruma tedbirlerinin daha etkin bir şekilde alınması ve halkın bilinç seviyesinin yükselmesi sonucunda bu suçlarda büyük ölçüde azalma görülmekle beraber ormanlarımız yılda yaklaşık 20 bin yasadışı müdahaleye maruz kalmaktadır. Orman içi köylerde yaşayan ve ekonomik açıdan son derece yetersiz olan orman köylüleri, ormanlar üzerinde baskı unsuru olmaya devam etmektedir. Köy tüzel kişilikleri ile işbirliği ve protokoller yapılarak hem civardaki ormanların korunması, hem de burada yaşayan köylülere kaynak aktarımı yapılarak ormanlara halkın sahip çıkması ve orman halk bütünlüğünün sağlanması son derece önemlidir.

Orman suçlarının yoğun olduğu alanların belirlenerek hassas alanlara koruma ekiplerinin kurulması, ekiplere araç ve orman muhafaza memuru takviye edilmesi suretiyle koruma önlemlerinin etkinleştirilmesi, orman alanlarında kaçak yapı ve tesislerin yıktırılması ve dışarı çıkarılması, köy tüzel kişilikleri ile işbirliği ve protokoller yapılarak hem civardaki ormanların korunması, hem de burada yaşayan köylülere kaynak aktarımı yapılarak ormanlara halkın sahip çıkmasının sağlanması, ormanlarda otlatmayı kontrol altına almak için geniş katılımlı otlatma planlarının hazırlanması çalışmaları faaliyet unsurlarını oluşturmaktadır.

Ekonomik Kod	Ödenek	Bütçe Dışı Kaynak	Ödenek
01 Personel Giderleri	0	Döner Sermaye	19.842.000
02 SGK Devlet Primi Giderleri	0	Diğer Yurt İçi	0
03 Mal ve Hizmet Alım Giderleri	0	Yurt Dışı	0
04 Faiz Giderleri	0	Toplam Bütçe Dışı Kaynak İhtiyacı	19.842.000
05 Cari Transferler	0		
06 Sermaye Giderleri	5.250.000		
07 Sermaye Transferleri	0		
08 Borç Verme	0		
Toplam Bütçe Kaynak İhtiyacı	5.250.000		
		TOPLAM KAYNAK İHTİYACI	25.092.000

PERFORMANS HEDEFİ 4

İdare Adı	40.17-ORMAN GENEL MÜDÜRLÜĞÜ
Stratejik Amaç	ORMANLARI, ORMAN SAYILAN YERLERİ VE BU YERLERDEKİ BİYOLOJİK ÇEŞİTLİLİĞİ, HER TÜRLÜ BİYOTİK VE ABİYOTİK ZARARLILARA KARŞI KORUMAK
Stratejik Hedef	Ormanların sınırlandırma ve kadastro işlemleri bitirilecek, kadastrusu bitirilen ve kesinleşen ormanların tapuya tescil işlemleri tamamlanacaktır
Performans Hedefi	Ormanların sınırlandırma ve kadastro işlemlerinin yapılması sağlanarak, kadastrusu bitirilen ve kesinleşen ormanların tapuya tescil işlemleri tamamlanacaktır

Anayasamızın 169 ve 170. maddeleri ve 6831 sayılı Orman Kanunu ile 3234 sayılı Orman Genel Müdürlüğü Teşkilat Kanununa hükümlerine göre orman sınırları güvenceye alınmıştır. Anayasa ve yasalardaki orman tanımları ve Orman Genel Müdürlüğünün tüzel kişiliği ormanların hukuki ve fiziki varlığının korunması ve devamında önemli unsurlardır.

Ülkemizde arazi yapısının dağlık ve aşırı meyilli olması, toprağın özelliklerinin ve verim gücünün yetersiz olması, iklim şartlarının ise yeniden orman yetiştirmeye çok elverişli olmayışı gibi nedenlerden dolayı niteliği ne olursa olsun mevcut ormanların korunmasının gerekliliğini ortaya koymaktadır.

Ormancılık faaliyetlerinin sınırları belli ormanlık alanlarda yapılması esastır. Uzun yıllardan beri ormancılığımızın en önemli problemi orman kadastrusu olarak görülmekte olup, orman kadastrusunun 2014 yılı sonuna kadar tamamen bitirilmesi hedeflenmiştir. Bu konuda gerek yasal gerekse teknik anlamda önemli altyapı çalışmaları tamamlanmıştır. Kadastronun bitirilmesi ormancılıkta yaşanan pek çok sorunu da ortadan kaldıracaktır.

Performans Göstergeleri	Ölçü Birimi	2011	2012	2013
1 Kadastrosu yapılan alan miktarı	Hektar	18.860.115	19.640.000	20.420.000
Orman kadastrusu yapılan alanların niceliğine ilişkin verilerin izlenmesi amacıyla belirlenmiştir. Gösterge verileri kümülatif değerleri ifade etmektedir.				
2 Tescili yapılan alan miktarı	Hektar	12.280.992	12.899.000	16.500.000
Tapu ve Kadastro Genel Müdürlüğü ile müştereken yürütülen çalışmalar sonucunda yapılacak tescil işlemlerinin izlenmesi amacıyla belirlenmiştir. Gösterge değerleri kümülatif değerleri ifade eder.				

Faaliyetler	Kaynak İhtiyacı		
	Bütçe	Bütçe Dışı	Toplam
1 Orman kadastrusu	7.350.000		7.350.000
GENEL TOPLAM	7.350.000		7.350.000

FAALİYET MALİYETİ 4

İdare Adı	40.17-ORMAN GENEL MÜDÜRLÜĞÜ
Performans Hedefi	Ormanların sınırlandırma ve kadastro işlemlerinin yapılması sağlanarak, kadastronu bitirilen ve kesinleşen ormanların tapuya tescil işlemleri tamamlanacaktır
Faaliyet Adı	Orman kadastrosu
Sorumlu Harcama Birimi veya Birimleri	40.17.31.00 - KADASTRO VE MÜLKİYET DAİRESİ BAŞKANLIĞI

Orman sınırlarının tespitine ilişkin kadastro çalışmaları 6831 Sayılı Orman Kanunu ve 3402 sayılı Kadastro Kanunu hükümlerine göre yapılmaktadır. 1937 yılından beri orman kadastro çalışmaları devam etmekte olup, kadastro çalışmalarının tamamlandığı alanların büyük kısmı tapuya tescil ettirilememiştir. Bu durum yerel halk ile orman idaresi arasında ciddi sınır ve mülkiyet ihtilaflarının önemli nedenleri arasında yer almaktadır.

Yeni orman kadastrosu yapılan ve aplikasyonu tamamlanan yerlerin, gerek Tapu ve Kadastro Genel Müdürlüğünün tescil mevzuatından kaynaklanan ve gerekse orman sınırları içerisindeki tapulu taşınmazlardan kaynaklanan sorunların giderilerek tapuya tescil edilmesi gerekmektedir. Ormanların sınırlarının belirlenmesi, daha önceleri yapılmış olan orman tahdit veya kadastro işlemlerinin çıkan yeni yasalara göre araziye uygulanmasına yönelik yapılan aplikasyon işleri ve Orman Kanununun 2 nci madde uygulamaları ile sınırları kesinleşen yerlerin tapuya tescil ettirilmesi iş/işlemleri faaliyet unsurlarını oluşturmaktadır.

Ekonomik Kod	Ödenek	Bütçe Dışı Kaynak	Ödenek
01 Personel Giderleri	0	Döner Sermaye	0
02 SGK Devlet Primi Giderleri	0	Diğer Yurt İçi	0
03 Mal ve Hizmet Alım Giderleri	0	Yurt Dışı	0
04 Faiz Giderleri	0	Toplam Bütçe Dışı Kaynak İhtiyacı	0
05 Cari Transferler	0		
06 Sermaye Giderleri	7.350.000		
07 Sermaye Transferleri	0		
08 Borç Verme	0		
Toplam Bütçe Kaynak İhtiyacı	7.350.000		

TOPLAM KAYNAK İHTİYACI**7.350.000**

PERFORMANS HEDEFİ 5

İdare Adı	40.17-ORMAN GENEL MÜDÜRLÜĞÜ
Stratejik Amaç	ORMANLARI, ORMAN SAYILAN YERLERİ VE BU YERLERDEKİ BİYOLOJİK ÇEŞİTLİLİĞİ, HER TÜRLÜ BİYOTİK VE ABİYOTİK ZARARLILARA KARŞI KORUMAK
Stratejik Hedef	Orman alanlarındaki biyoçeşitlilik tespitleri yapılacak, biyoçeşitlilik bir fonksiyon olarak amenajman planlarına entegre edilecek, bu alanlar düzenli olarak izlenecek ve korunması gerekenler koruma altına alınacaktır
Performans Hedefi	Amenajman planları yenilenen orman alanlarındaki biyoçeşitlilik tespitleri yapılacak, gerekli tür ve alan korumaları sağlanacaktır

Biyolojik çeşitliliğin korunması ve sürdürülebilir kullanımı, giderek artan nüfusun gıda, sağlık ve diğer ihtiyaçlarının karşılanmasında son derece önemlidir. Ülkemizin çok zengin ve küresel öneme sahip biyolojik çeşitliliğinin önemli bir bölümü ülke alanının 1/4'ünden fazlasını kaplayan orman alanları ve kaynakları içinde yer almaktadır. Ormanların biyolojik çeşitliliğinin muhafazası ve imarı, ormanların sürdürülebilir yönetiminin temel koşullarından birini oluşturmaktadır.

Ormanlarımızdaki biyolojik çeşitliliğin korunmasında genel strateji; özel biyolojik çeşitlilik değeri ve zenginliğine sahip orman alanlarının korunan alanlar statüsüne alınması ve amacına uygun planlama, uygulama ve değerlendirme çalışmalarıyla yönetimi olmuştur.

Ülkemizin sahip olduğu biyolojik çeşitliliğin bilinmesine ve verilerinin toplanmasına, tespit edilen türlerin in-situ ve ex-situ yöntemlerle korunması ve sürdürülebilir yönetiminin sağlanması öncelikli hedeflerdendir. Bu kapsamda; biyolojik çeşitliliğin orman amenajman planlarına yansıtılması sağlanacaktır.

Performans Göstergeleri	Ölçü Birimi	2011	2012	2013
1 Biyoçeşitlilik envanteri yapılan orman alanı	Hektar	379.579	469.879	559.879

Orman alanlarında biyoçeşitlilik envanter çalışmalarının izlenmesi ve tedbirlerin geliştirilmesi amacıyla belirlenmiştir. Gösterge değerleri kümülatif değerleri ifade etmektedir.

Faaliyetler	Kaynak İhtiyacı		
	Bütçe	Bütçe Dışı	Toplam
1 Biyoçeşitlilik envanteri		650.000	650.000
GENEL TOPLAM		650.000	650.000

FAALİYET MALİYETİ 5

İdare Adı	40.17-ORMAN GENEL MÜDÜRLÜĞÜ
Performans Hedefi	Amenajman planları yenilenen orman alanlarındaki biyoçeşitlilik tespitleri yapılacak, gerekli tür ve alan korumaları sağlanacaktır
Faaliyet Adı	Biyoçeşitlilik envanteri
Sorumlu Harcama Birimi veya Birimleri	40.17.32.00 - ORMAN İDARESİ VE PLANLAMA DAİRESİ BAŞKANLIĞI

Aralık 1996 tarihinde Ülkemizin de onaylayarak taraf olduğu Biyolojik Çeşitlilik Sözleşmesi; taraf ülkelerin kendi biyolojik kaynakları üzerindeki hükümdarlık haklarını kabul etmekle birlikte, biyolojik çeşitliliğin korunması ve sürdürülebilir kullanımının temini amacıyla gerekli tedbirleri almaları yönünde sorumluluklar getirmiştir. Amenajman planı yenilenen orman alanlarındaki biyoçeşitlilik potansiyelinin belirlenerek koruma altına alınması gereken türlerin ve alanlarının belirlenmesi, korunan alanların etkin yönetiminin sağlanması ve yönetim kararlarının alınması ile biyoçeşitliliğin izlenmesi için yapılan envanter çalışmaları faaliyet unsurlarını oluşturmaktadır.

Ayrıca, orman alanlarındaki biyoçeşitliliğin tespit edilmesi, izlenmesi ve bilimsel veri zeminin oluşturulması ve e-dönüşüm kapsamında kullanıcıların hizmetine sunulması yönünde gerçekleştirilecek çalışmalar da faaliyet kapsamında değerlendirilmiştir.

Ekonomik Kod	Ödenek	Bütçe Dışı Kaynak	Ödenek
01 Personel Giderleri	0	Döner Sermaye	650.000
02 SGK Devlet Primi Giderleri	0	Diğer Yurt İçi	0
03 Mal ve Hizmet Alım Giderleri	0	Yurt Dışı	0
04 Faiz Giderleri	0	Toplam Bütçe Dışı Kaynak İhtiyacı	650.000
05 Cari Transferler	0		
06 Sermaye Giderleri	0		
07 Sermaye Transferleri	0		
08 Borç Verme	0		650.000
Toplam Bütçe Kaynak İhtiyacı	0		

TOPLAM KAYNAK İHTİYACI

PERFORMANS HEDEFİ 6

İdare Adı	40.17-ORMAN GENEL MÜDÜRLÜĞÜ
Stratejik Amaç	ORMANLARI, ORMAN SAYILAN YERLERİ VE BU YERLERDEKİ BİYOLOJİK ÇEŞİTLİLİĞİ, HER TÜRLÜ BİYOTİK VE ABİYOTİK ZARARLILARA KARŞI KORUMAK
Stratejik Hedef	Ormancılık altyapısı güçlendirilecek, mevcut orman yolları standart hale getirilecektir
Performans Hedefi	Ormancılık yol altyapısı güçlendirilecek, standart olmayan yollar iyileştirilerek standart hale getirilecektir

Ormanların etkin şekilde korunması, geliştirilmesi ve entansif olarak işletilmesi; yeterli altyapıya, ulaşım, araç gereç ve ekipmanın varlığına bağlıdır. Bu nedenle ihtiyaç duyulan yol, bina ve tesislerin yapımları, bakım ve onarımları ile bunların inşaatı sırasında çevreye zararlarının asgari düzeyde tutulması, makine ve araçların temini, ormancılık lojistiğinin vazgeçilmez unsurlarıdır.

Her türlü ormancılık hizmetlerinin yerine getirilebilmesi için yeni orman yollarının yapımı kadar mevcut orman yollarının standartlara uygun hale getirilmesi oldukça önem taşımaktadır. Orman yolları; koruma, üretim, bakım gibi birçok ormancılık faaliyetinin gerçekleştirilebilmesine hizmet sağlamakta olup, orman yollarının ulaşım elverişli tutulabilmesi için özellikle üst yapı ve sanat yapılarının tamamlanmış olması gerekmektedir.

Standart orman yollarının bakım ve onarım giderleri standart dışı orman yollarına göre daha az olacağından beş yıllık plan döneminde standart orman yollarının artırılması hedeflenmiştir.

Performans Göstergeleri	Ölçü Birimi	2011	2012	2013
1 Yol yoğunluğu	Metre	10,76	10,87	11,00
Gösterge değeri, hektar başına düşen yol uzunluğunu ifade etmekte olup, yıllık verileri kapsamaktadır.				
2 Standart orman yolu	Kilometre	231.825	234.325	236.825
Ormancılık yol alt yapısının güçlendirilmesi kapsamında yürütülen çalışmaların sonuçlarına ait bilgilerin elde edilmesi ve izlenmesi amacıyla belirlenmiştir. Gösterge verileri kümülatif değerleri ifade etmektedir				

Faaliyetler	Kaynak İhtiyacı		
	Bütçe	Bütçe Dışı	Toplam
1 Orman yolları		122.698.000	122.698.000
GENEL TOPLAM		122.698.000	122.698.000

FAALİYET MALİYETİ 6

İdare Adı	40.17-ORMAN GENEL MÜDÜRLÜĞÜ
Performans Hedefi	Ormancılık yol altyapısı güçlendirilecek, standart olmayan yollar iyileştirilerek standart hale getirilecektir
Faaliyet Adı	Orman yolları
Sorumlu Harcama Birimi veya Birimleri	40.17.35.00 - İNŞAAT VE İKMAL DAİRESİ BAŞKANLIĞI

Orman yolları konusunda planlı çalışmalara 1964 yılında başlanmış ve verimli ormanlardaki etayı almak için gereksinim duyulan toplam orman yol uzunluğu 144.425 km olarak tespit edilmiştir. Sonraki dönemde ülkemiz ormanlarının fonksiyonel planlama, yanan alanların rehabilitasyonu ve yangına dirençli orman tesisi projesi kapsamında ve fonksiyonel planlama amaçları doğrultusunda her türlü ormancılık faaliyetinin gerçekleştirilebilmesi için toplam orman yol uzunluğu 267.976 km olarak revize edilmiştir.

Orman işletme şeflikleri bazında yapılan “orman içi yol ağı envanter” çalışmaları sonucunda orman içi alanlarda toplam 165.734 km taşımaya uygun standart orman yolu, 66.091 km standart köy ve karayolu, 8.074 km traktör yolu olmak üzere toplam 15.095 km standart dışı yolun mevcut olduğu tespit edilmiştir.

Her türlü ormancılık faaliyetlerinin yerine getirilebilmesi için yeni orman yollarının yapılması, yapılan orman yollarının ulaşımaya elverişli tutulabilmesi için ihtiyaç duyulan üst yapı ve sanat yapılarının yapımı, bakım-onarımı ile standart dışı orman yollarının standart hale getirilebilmesi için gerekli büyük onarım, üst yapı, köprü ve sanat yapısı inşa edilmesi çalışmaları faaliyet unsurlarını oluşturmaktadır.

Ekonomik Kod	Ödenek	Bütçe Dışı Kaynak	Ödenek
01 Personel Giderleri	0	Döner Sermaye	122.698.000
02 SGK Devlet Primi Giderleri	0	Diğer Yurt İçi	0
03 Mal ve Hizmet Alım Giderleri	0	Yurt Dışı	0
04 Faiz Giderleri	0	Toplam Bütçe Dışı Kaynak İhtiyacı	122.698.000
05 Cari Transferler	0		
06 Sermaye Giderleri	0		
07 Sermaye Transferleri	0		
08 Borç Verme	0		
Toplam Bütçe Kaynak İhtiyacı	0	TOPLAM KAYNAK İHTİYACI	122.698.000

PERFORMANS HEDEFİ 7

İdare Adı	40.17-ORMAN GENEL MÜDÜRLÜĞÜ
Stratejik Amaç	ORMANLARI, ORMAN SAYILAN YERLERİ VE BU YERLERDEKİ BİYOLOJİK ÇEŞİTLİLİĞİ, HER TÜRLÜ BİYOTİK VE ABİYOTİK ZARARLILARA KARŞI KORUMAK
Stratejik Hedef	Ormancılık çalışmalarının sürdürülebilirliğini sağlamak üzere orman köylerinde sosyo-ekonomik kalkınma desteklenecektir
Performans Hedefi	Orman köylerinde sosyo-ekonomik kalkınma desteklenecektir

Ülkemizde, sınırları içinde devlet ormanı bulunan köyler orman köyü olarak tanımlanmakta, orman içi köyler ve orman bitişiği köyler olarak iki sınıfa ayrılmaktadır. 2011 yılı verilerine göre 21.310 orman köyünde 7.079.497 kişi yaşamakta olup, ülke nüfusunun yaklaşık % 9,6'sını, kırsal nüfusun ise % 40'ını oluşturmaktadır. Orman köyleri, milli gelirden en az pay alan grupta yer almakta, köylerde tarım arazisi yetersiz olmakla birlikte var olan tarım arazileri de parçalanmış, engebeli ve verimsizdir.

Kırsaldan kente göçün bir sonucu olarak orman köylerinin nüfusu son yıllarda önemli ölçüde azalmıştır. Göçün devam etmesi nedeniyle gelecek dönemlerde daha da azalması beklenmektedir. Dışa göçün en önemli nedeni, yetersiz gelir imkânları, alt yapı ve sosyal hizmetler nedeniyle düşük refah seviyesi ve yoksulluktur. Orman köylerinde işsizlik oranı % 60 olarak tahmin edilmektedir. Halen ormanlardan sağlanan gelirlerin orman köylülerinin geçimleri içindeki katkının yetersiz düzeyde olduğu bilinmekte olup, bu durum orman köylerinin orman kaynaklarından beklentilerinin ve bu kaynaklara olan ilgilerinin azalmasına, orman köylerinde göçün artmasına neden olmaktadır. Orman içinde ve bitişiğinde yaşayan köy halkının; sosyal ve ekonomik yönden kalkınmalarına katkı sağlayarak, orman üzerindeki olumsuz baskılarını en aza indirilmesi, orman köylülerinin alternatif geçim kaynaklarına yönlendirilmesi hedeflenmektedir.

Performans Göstergeleri	Ölçü Birimi	2011	2012	2013
1 Ferdi kredi uygulamalarıyla sağlanan istihdam	Sayı	1.014	1.190	2.524
Gösterge değeri yıl bazında istihdam edilen kişi sayısını (adam/yıl) ifade etmektedir.				
2 Kooperatiflere verilen kredilerle sağlanan istihdam	Sayı	24.100	24.170	24.350
Gösterge değeri yıl bazında istihdamı (dolaylı istidam dahil) sağlanan kişi sayısını (adam/yıl) ifade etmektedir.				
3 Kredi desteği sağlanacak kişi sayısının orman köy nüfusuna oranı	Yüzde	28,5	29,8	31,8
Kredi destekleri ile daha fazla sayıda köylüye ulaşılması hedeflenmekte olup, bu düzeyin izlenmesi amacıyla belirlenmiştir.				
4 Sosyal nitelikli kredilerle sağlanan odun tasarrufu	Metreküp	393.750	451.500	526.500
Kredi destekleri sonucunda sağlanan odun tasarrufunun izlenmesi amacıyla belirlenmiştir. Gösterge verileri yıllık değerleri ifade etmektedir.				

Faaliyetler	Kaynak İhtiyacı		
	Bütçe	Bütçe Dışı	Toplam
1 Orman köylülerinin desteklenmesi	138.985.000		138.985.000
GENEL TOPLAM	138.985.000		138.985.000

FAALİYET MALİYETİ 7

İdare Adı	40.17-ORMAN GENEL MÜDÜRLÜĞÜ
Performans Hedefi	Orman köylerinde sosyo-ekonomik kalkınma desteklenecektir
Faaliyet Adı	Orman köylülerinin desteklenmesi
Sorumlu Harcama Birimi veya Birimleri	40.17.40.00 - ORMAN VE KÖY İLİŞKİLERİ DAİRESİ BAŞKANLIĞI

Orman köylerinde, köylülerin sosyal refahını arttırıcı, odun tüketimini azaltıcı sosyal nitelikli projeleri uygun vadeli kredilerle “Orman Köylüleri Kalkınma Hizmetlerine İlişkin Esas ve Usuller” çerçevesinde orman köylülerinin desteklenmesi amaçlanmıştır.

Ormanların korunması, geliştirilmesi ve sürdürülebilir ormancılık politikalarının devamı için orman köylülerinin sosyo-ekonomik kalkınmalarına yönelik hazırlanan “İlçe Kalkınma Planları” esas alınarak önerilen projeler çerçevesinde; sosyal maksatlı ferdi kredilerden olan eskiden beri uygulanan dam örtülüğü ile yeniden aktive edilerek uygulanması yaygınlaştırılan güneş enerjisi ile su ısıtma sistemi, ekonomik maksatlı ferdi kredilerden olan hayvancılık (süt sığırcılığı-besi sığırcılığı, süt koyunculugu, besi koyunculugu), meyvecilik, arıcılık, seracılık, kültür mantarcılığı, fidan alımı vb. gibi projelerle orman köylülerine ferdi olarak orman işçiliğinde kullanılmak üzere iş makineleri alımı, fidan üretimi, mandıra tesisi, yem fabrikası, kereste fabrikası, süt toplama tesisi, zeytinyağı tesisi, zeytin salamura tesisi, defne-kekik işlemeye yönelik tesisler, soğuk hava deposu gibi orman köylülerince orman köyünde kurulan kooperatiflerin uygulayacakları projeler desteklenmektedir.

Ekonomik Kod	Ödenek	Bütçe Dışı Kaynak	Ödenek
01 Personel Giderleri	0	Döner Sermaye	0
02 SGK Devlet Primi Giderleri	0	Diğer Yurt İçi	0
03 Mal ve Hizmet Alım Giderleri	0	Yurt Dışı	0
04 Faiz Giderleri	0	Toplam Bütçe Dışı Kaynak İhtiyacı	0
05 Cari Transferler	0		
06 Sermaye Giderleri	7.154.000		
07 Sermaye Transferleri	26.831.000		
08 Borç Verme	105.000.000		
Toplam Bütçe Kaynak İhtiyacı	138.985.000		
		TOPLAM KAYNAK İHTİYACI	138.985.000

PERFORMANS HEDEFİ 8

İdare Adı	40.17-ORMAN GENEL MÜDÜRLÜĞÜ
Stratejik Amaç	MEVCUT ORMANLARI GELİŞTİRMEK, VERİMLİLİĞİNİ ARTIRMAK VE ALANLARINI GENİŞLETMEK
Stratejik Hedef	Orman alanlarındaki biyoçeşitlilik tespitleri yapılacak, biyoçeşitlilik bir fonksiyon olarak amenajman planlarına entegre edilecek, bu alanlar düzenli olarak izlenecek ve korunması gerekenler koruma altına alınacaktır
Performans Hedefi	Verimli ormanların iyileştirilmesine ve verimliliğinin artırılmasına yönelik silvikültürel bakım tedbirleri artırılacaktır

Ülkemiz ormanları ilk envanter dönemi olan 1963-1972 yılları verilerine göre gerek alan gerekse servet olarak önemli gelişmeler göstermiştir. Ancak, özellikle verimli orman miktarı ile servet ve cari artım Avrupa ülkeleriyle kıyaslandığında halen düşük düzeydedir. Verimli orman alanının genel orman alanına oranının % 52, ülke alanına oranının ise % 14 olması ormanların verim gücünden yeterince yararlanılmadığının bir göstergesidir.

Halen hektarda 64 m³ olan ormanların verim gücünün ya da hektardaki ağaç servetini dünya ortalaması olan 100 m³ ün üzerine taşımak, yine hektarda 2-3 m³ olan cari artım miktarının ise yetişme muhiti özelliklerine göre 6-10 m³ düzeyine çıkarmak öncelikli hedeflerimiz arasında yer almaktadır.

Ormanların niteliklerinin iyileştirilmesi ve verim gücünün artırılmasına yönelik gençleştirme, imar ve bakım gibi silvikültürel uygulamalarla, orman ağaçlarının kapalılığının, servet, artım ve kalitesinin artırılması, yaş ve çap sınıflarına dengeli dağılımının sağlanması, bu faaliyetlerin doğaya yakın ormancılık çalışmaları kapsamında doğal ekosistemin bozulmadan yerine getirilmesi önemlidir.

Silvikültürel bakım tedbirleri, gerek ormanların verimliliğine olan katkısı ve gerekse karbon ve uzun dönemde iklim değişikliği üzerine yapacağı olumlu katkılardan dolayı öncelikli hedefler arasında sıralanmaktadır.

Performans Göstergeleri	Ölçü Birimi	2011	2012	2013
1 Genç meşcere bakım yapılan orman alanı	Hektar	548.501	762.000	782.000

Gençlik, kültür ve sıklık bakımı ile koruya tahvil ve ilk aralama bakım çalışmalarının niceliğine ilişkin bilgilerin elde edilmesi ve izlenmesi amacıyla belirlenmiştir. Gösterge verileri yıllık değerleri ifade etmektedir.

Faaliyetler	Kaynak İhtiyacı		
	Bütçe	Bütçe Dışı	Toplam
1 Verimli ormanların iyileştirilmesi		69.427.000	69.427.000
GENEL TOPLAM		69.427.000	69.427.000

FAALİYET MALİYETİ 8

İdare Adı	40.17-ORMAN GENEL MÜDÜRLÜĞÜ
Performans Hedefi	Verimli ormanların iyileştirilmesine ve verimliliğinin artırılmasına yönelik silvikültürel bakım tedbirleri artırılabacaktır
Faaliyet Adı	Verimli ormanların iyileştirilmesi
Sorumlu Harcama Birimi veya Birimleri	40.17.34.00 - SİLVİ KÜLTÜR DAİRESİ BAŞKANLIĞI

Ormanlardan en az masrafla koşulların elverdiği ölçüde en yüksek kalite ve kantitede çok yönlü ürün elde etmek ve ulusal ekonominin çeşitli orman ürünleri taleplerini ve ormanın kendisinden beklenen çok yönlü faydalanmayı (ekonomik, ekolojik ve sosyal) sürekli olarak karşılayabilecek nitelikte dış etkenlere dayanıklı verimli ormanlar meydana getirmek önemli ormancılık faaliyetleri arasında yer alır.

Orman ağaçlarının kapallılığının, servet, artım ve kalitesinin artırılması ve meşcere dayanıklılığının sağlanması amacıyla gerçekleştirilen gençlik bakımı, kültür bakımı, sıklık bakımı ve koruya tahvil çalışmaları faaliyet unsurları arasında yer almaktadır.

Ekonomik Kod	Ödenek	Bütçe Dışı Kaynak	Ödenek
01 Personel Giderleri	0	Döner Sermaye	69.427.000
02 SGK Devlet Primi Giderleri	0	Diğer Yurt İçi	0
03 Mal ve Hizmet Alım Giderleri	0	Yurt Dışı	0
04 Faiz Giderleri	0	Toplam Bütçe Dışı Kaynak İhtiyacı	69.427.000
05 Cari Transferler	0		
06 Sermaye Giderleri	0		
07 Sermaye Transferleri	0		
08 Borç Verme	0		
Toplam Bütçe Kaynak İhtiyacı	0	TOPLAM KAYNAK İHTİYACI	69.427.000

PERFORMANS HEDEFİ 9

İdare Adı	40.17-ORMAN GENEL MÜDÜRLÜĞÜ
Stratejik Amaç	MEVCUT ORMANLARI GELİŞTİRMEK, VERİMLİLİĞİNİ ARTIRMAK VE ALANLARINI GENİŞLETMEK
Stratejik Hedef	Verimli orman alanı 12.500.000 hektara çıkarılacaktır
Performans Hedefi	Bozuk orman alanlarında rehabilitasyon çalışması yapılacaktır

Ülkemiz ormanlarının yarısı verimsiz ve önemli bir kısmı da baltalıktır. Baltalıkların koruya tahvili çalışmalarının yanı sıra, verimsiz orman alanlarının rehabilite edilerek verimli hale dönüştürülmesi önem taşımaktadır. Bu yüzden ormanların her türlü bakımı, bozuk ormanların rehabilitasyonu, baltalıkların koruya tahvil edilmesi, idare süresini dolduran ormanların doğal yolla gençleştirilmesi, başarı oranı düşük doğal gençleştirmelerin mutlaka tohum ekimi veya fidan dikimi ile tamamlanması öncelikli hedeflerdir.

Mevcut ormanların bakımı, yaşlı ormanların gençleştirilmesi, verimsiz ormanların rehabilitasyonu gibi silvikültürel faaliyetler ormanların geliştirilmesi ve verimliliğinin artırılması için son derece önemlidir.

Son envanter verilerine göre ülkemizde 10 milyon hektar bozuk ve yarı bozuk karakterde verimsiz orman alanı bulunmakta olup, bu alanların gerek rehabilitasyon gerekse ağaçlandırmalarla verimli hale getirilmesi ve böylece verimli orman alanının artırılması hedeflenmektedir.

Performans Göstergeleri	Ölçü Birimi	2011	2012	2013
1 Rehabilite edilen orman alanı	Hektar	344.570	355.000	100.000

Rehabilitasyon çalışmalarının niceliğine ilişkin bilgilerin elde edilmesi ve izlenmesi amacıyla belirlenmiştir. Gösterge verileri yıllık değerleri ifade etmektedir.

Faaliyetler	Kaynak İhtiyacı		
	Bütçe	Bütçe Dışı	Toplam
1 Rehabilitasyon	15.300.000	28.000.000	43.300.000
GENEL TOPLAM	15.300.000	28.000.000	43.300.000

FAALİYET MALİYETİ 9

İdare Adı	40.17-ORMAN GENEL MÜDÜRLÜĞÜ
Performans Hedefi	Bozuk orman alanlarında rehabilitasyon çalışması yapılacaktır
Faaliyet Adı	Rehabilitasyon
Sorumlu Harcama Birimi veya Birimleri	40.17.34.00 - SİLVİ KÜLTÜR DAİRESİ BAŞKANLIĞI 40.17.38.00 - AĞAÇLANDIRMA DAİRESİ BAŞKANLIĞI

Ekolojik ve ekonomik anlayışa uygun, yöresel doğal ırkların devamına imkan verecek bir silvikültürel tedbir olan rehabilitasyon çalışmaları ile bozuk ormanların iyileştirilerek verimli hale dönüştürülmesi hedeflenmektedir.

Amenajman planlarında bozuk orman olarak sınıflandırılan ve ayrıca 0,10-0,40 arasında ya da (1) kapalı alanlarda yapılan çalışmalarla, ekolojik dengeler içerisinde en az emek ve masraf ile verimli koru orman alanlarımız artırılmakta, yöresel ırkların devamlılığı sağlanmakta ve biyolojik çeşitlilik korunmaktadır. Verimsiz orman alanlarının hızla rehabilite edilmesi yönünde Orman Genel Müdürlüğünce yürütülen çalışmalar; (Ardıç Ormanlarının Rehabilitasyonu, Bozuk Meşe Alanlarının Rehabilitasyonu, Meşe Ormanlarının Rehabilitasyonu, Her Köye Bir Orman, Sedir Ormanları Rehabilitasyonu) faaliyet unsurları arasında yer almaktadır.

Ayrıca bozuk orman alanlarındaki zengin odun dışı orman ürünleri potansiyelinin ekosistem dengesi içerisinde korunması ve değerlendirilmesine yönelik gerçekleştirilen çalışmalar ile tohum ve fidan üretim çalışmaları da faaliyet kapsamında değerlendirilmiştir.

Ekonomik Kod	Ödenek	Bütçe Dışı Kaynak	Ödenek
01 Personel Giderleri	0	Döner Sermaye	28.000.000
02 SGK Devlet Primi Giderleri	0	Diğer Yurt İçi	0
03 Mal ve Hizmet Alım Giderleri	0	Yurt Dışı	0
04 Faiz Giderleri	0	Toplam Bütçe Dışı Kaynak İhtiyacı	28.000.000
05 Cari Transferler	0		
06 Sermaye Giderleri	15.300.000		
07 Sermaye Transferleri	0		
08 Borç Verme	0		
Toplam Bütçe Kaynak İhtiyacı	15.300.000	TOPLAM KAYNAK İHTİYACI	43.300.000

PERFORMANS HEDEFİ 10

İdare Adı	40.17-ORMAN GENEL MÜDÜRLÜĞÜ
Stratejik Amaç	MEVCUT ORMANLARI GELİŞTİRMEK, VERİMLİLİĞİNİ ARTIRMAK VE ALANLARINI GENİŞLETMEK
Stratejik Hedef	75.000 hektar alanda doğal gençleştirme, 65.000 hektar alanda da yapay gençleştirme çalışması yapılacaktır
Performans Hedefi	Doğal ve yapay gençleştirme çalışması yapılacaktır

Ormanların etkin şekilde korunması, geliştirilmesi ve entansif olarak işletilmesi; yeterli altyapıya, ulaşım, araç gereç ve ekipmanın varlığına bağlıdır. Bu nedenle ihtiyaç duyulan yol, bina ve tesislerin yapımları, bakım ve onarımları ile bunların inşaatı sırasında çevreye zararlarının asgari düzeyde tutulması, makine ve araçların temini, ormancılık lojistiğinin vazgeçilmez unsurlarıdır.

Her türlü ormancılık hizmetlerinin yerine getirilebilmesi için yeni orman yollarının yapımı kadar mevcut orman yollarının standartlara uygun hale getirilmesi oldukça önem taşımaktadır. Orman yolları; koruma, üretim, bakım gibi birçok ormancılık faaliyetinin gerçekleştirilebilmesine hizmet sağlamakta olup, orman yollarının ulaşım elverişli tutulabilmesi için özellikle üst yapı ve sanat yapılarının tamamlanmış olması gerekmektedir.

Standart orman yollarının bakım ve onarım giderleri standart dışı orman yollarına göre daha az olacağından beş yıllık plan döneminde standart orman yollarının artırılması hedeflenmiştir.

Performans Göstergeleri	Ölçü Birimi	2011	2012	2013
1 Doğal gençleştirme çalışması yapılan orman alanı	Hektar	17.299	16.800	18.909
Yaşlı ormanlarda doğal yolla yapılan gençleştirme çalışmalarının niceliğine ilişkin bilgilerin elde edilmesi ve izlenmesi amacıyla belirlenmiştir. Gösterge verileri yıllık değerleri ifade etmektedir.				
2 Yapay gençleştirme çalışması yapılan orman alanı	Hektar	10.068	10.800	11.976
Orman rejimine tabi orman içi açıklıklar ve degrade olmuş bozuk alanlarda yapılan gençleştirme çalışmalarının niceliğine ilişkin bilgilerin elde edilmesi ve izlenmesi amacıyla belirlenmiştir. Gösterge verileri yıllık değerleri ifade etmektedir.				

Faaliyetler	Kaynak İhtiyacı		
	Bütçe	Bütçe Dışı	Toplam
1 Ormanların gençleştirilmesi		35.300.000	35.300.000
GENEL TOPLAM		35.300.000	35.300.000

FAALİYET MALİYETİ 10

İdare Adı	40.17-ORMAN GENEL MÜDÜRLÜĞÜ
Performans Hedefi	Doğal ve yapay gençleştirme çalışması yapılacaktır
Faaliyet Adı	Ormanların gençleştirilmesi
Sorumlu Harcama Birimi veya Birimleri	40.17.34.00 - SİLVİ KÜLTÜR DAİRESİ BAŞKANLIĞI

Ülkemizdeki ormanların büyük bir çoğunluğu doğal yollarla gelmiş ormanlardır. Bilindiği gibi orman örtüsünün ana materyalini oluşturan üzerindeki ağaçlardır. Yaşlı ağaçlar boy artımı durmuş, biyotik ve abiyotik zararlılara karşı direnci azalmış ağaçlar olup, belli bir müddet sonra da hayatiyetini kaybedecek olan ağaçlardır. Bu ağaçların alandan uzaklaştırılarak yerine genç ormanların getirilmesi sürdürülebilir orman yönetimi anlayışının temelini teşkil eder.

Bu amaçla yaşlı ormanların gençleştirilmesi faaliyeti önem arz etmektedir. Ayrıca, orman rejimine tabi orman içi açıklıklar ve degrade olmuş bozuk alanlarda doğal yolla gençleştirilmesi mümkün olmayan yerlerin yeniden verimli ormanlara dönüştürülmesi suni (yapay) gençleştirme çalışmaları ile yapılmaktadır.

Ormanların sürekliliğinin sağlanması için; yaşlanmış, idare süresini tamamlamış veya herhangi bir şekilde (yangın, afet vb) üzerindeki orman örtüsünü kaybetmiş alanlar ve orman içi açıklıklarda doğal yolla (tohum) ve dikim yoluyla (yapay) gerçekleştirilen orman kurma çalışmaları faaliyet unsurları arasında yer almaktadır.

Ekonomik Kod	Ödenek	Bütçe Dışı Kaynak	Ödenek
01 Personel Giderleri	0	Döner Sermaye	35.300.000
02 SGK Devlet Primi Giderleri	0	Diğer Yurt İçi	0
03 Mal ve Hizmet Alım Giderleri	0	Yurt Dışı	0
04 Faiz Giderleri	0	Toplam Bütçe Dışı Kaynak İhtiyacı	35.300.000
05 Cari Transferler	0		
06 Sermaye Giderleri	0		
07 Sermaye Transferleri	0		
08 Borç Verme	0		35.300.000
Toplam Bütçe Kaynak İhtiyacı	0		

TOPLAM KAYNAK İHTİYACI

PERFORMANS HEDEFİ 11

İdare Adı	40.17-ORMAN GENEL MÜDÜRLÜĞÜ
Stratejik Amaç	MEVCUT ORMANLARI GELİŞTİRMEK, VERİMLİLİĞİNİ ARTIRMAK VE ALANLARINI GENİŞLETMEK
Stratejik Hedef	Piyasa taleplerine uygun ürün elde etmek üzere; 90.000 hektar alanda kaliteli odun, tohum ve meyve verimliliğine yönelik budama yapılacaktır
Performans Hedefi	Kaliteli odun, tohum ve meyve verimliliğine yönelik budama yapılacaktır

Ormanların kapasiteleri dikkate alınarak mümkün olan en yüksek kalite ve kantitede odun üretiminin sürdürülebilir olarak gerçekleştirilmesi, tali ürün üretiminde gerek ekonomik gerekse ormancılık bakımından önemli türlerde ürün veriminin ve büyüme performansının artırılması öncelikli hedefler arasında yer almaktadır.

Budama tedbirleriyle, odun hammaddesi üretimi amacıyla kurulmuş ağaçlandırmalarda ve/veya sıklık çağında bulunan doğal orman alanlarında birim alandan en fazla budaksız ve düzgün gövdeli ürün elde edilmesi, ekonomik değeri yüksek kaliteli oduna sahip ağaçların varlığı ile işletme amaçlarına uygun ormanların oluşturulması, tohum ve meyveleri ekonomik öneme sahip ağaçların tohum ve meyve kalitesi ile verimliliğinin artırılmasına yönelik olarak tepe taçlarının geliştirilmesi amaçlanmaktadır.

Performans Göstergeleri	Ölçü Birimi	2011	2012	2013
1 Budama yapılan orman alanı	Hektar	10.486	18.000	18.000

Üretilen orman emvali içerisinde kaliteli odun miktarı ile tohum ve meyve verimliliğinin artırılmasına yönelik budama yapılan alan miktarına ilişkin bilgilerin elde edilmesi amacıyla belirlenmiştir. Gösterge verileri yıllık değerleri ifade etmektedir.

Faaliyetler	Kaynak İhtiyacı		
	Bütçe	Bütçe Dışı	Toplam
1 Budama		3.650.000	3.650.000
GENEL TOPLAM		3.650.000	3.650.000

FAALİYET MALİYETİ 11

İdare Adı	40.17-ORMAN GENEL MÜDÜRLÜĞÜ
Performans Hedefi	Kaliteli odun, tohum ve meyve verimliliğine yönelik budama yapılacaktır
Faaliyet Adı	Budama
Sorumlu Harcama Birimi veya Birimleri	40.17.34.00 - SİLVİ KÜLTÜR DAİRESİ BAŞKANLIĞI

Orman Genel Müdürlüğünün toplam odun üretimi içerisindeki I. ve II. sınıf ürünlerin payı oldukça düşük düzeydedir. I. ve II sınıf ürünlerin toplam odun üretimi içerisindeki oranının yükseltilmesi için bir taraftan gençlik ve sıklık bakımlarına önem verilirken, diğer taraftan kaliteli ürün elde etmeye ve meyve verimliliğini artırmaya yönelik budama faaliyetlerine de devam edilmektedir.

Piyasa taleplerine uygun ürün elde edilebilmesi açısından türün biyolojisine uygun budama tedbirleri ile ürün kalitesi ve miktarı artırılmaktadır. Bu kapsamda gerçekleştirilecek çalışmalar ve özellikle tali ürün üretiminde gerek ekonomik gerekse ormancılık bakımından önemli bir tür olan fıstıkçamı ormanlarında ürün veriminin ve büyüme performansının artırılmasına yönelik gerçekleştirilecek çalışmalar faaliyet unsurları arasında yer almaktadır.

Ekonomik Kod	Ödenek	Bütçe Dışı Kaynak	Ödenek
01 Personel Giderleri	0	Döner Sermaye	3.650.000
02 SGK Devlet Primi Giderleri	0	Diğer Yurt İçi	0
03 Mal ve Hizmet Alım Giderleri	0	Yurt Dışı	0
04 Faiz Giderleri	0	Toplam Bütçe Dışı Kaynak İhtiyacı	3.650.000
05 Cari Transferler	0		
06 Sermaye Giderleri	0		
07 Sermaye Transferleri	0		
08 Borç Verme	0		3.650.000
Toplam Bütçe Kaynak İhtiyacı	0		

TOPLAM KAYNAK İHTİYACI

PERFORMANS HEDEFİ 12

İdare Adı	40.17-ORMAN GENEL MÜDÜRLÜĞÜ
Stratejik Amaç	MEVCUT ORMANLARI GELİŞTİRMEK, VERİMLİLİĞİNİ ARTIRMAK VE ALANLARINI GENİŞLETMEK
Stratejik Hedef	50.000 hektar alanda öncelikle hızlı gelişen yerli türlerle olmak üzere endüstriyel ağaçlandırmalar kurulacaktır
Performans Hedefi	Hızlı gelişen yerli türlerle endüstriyel ağaçlandırmalar kurulacaktır

Orman ürünlerine olan talep her geçen gün artarken çevre konusunda Dünyadaki gelişmeler ve çevreci grupların doğal ormanlardan üretim yapılmaması yönündeki baskıları da giderek artmaktadır. Toplumun ormandan sağlanan odun ürünlerine olan ihtiyacının karşılanabilmesi için ağaçlandırmalardan üretim yapılması ve ağaçlandırma sahalarının artırılmasına ihtiyaç vardır. Bu nedenle gerek orman ekosistemi içerisinde gerekse ormanlık alanlar dışındaki yetişme ortamının uygun olduğu yerlerde, öncelikle hızlı gelişen yerli türlerle ağaçlandırmalar yapılarak, yoğun kültür metotları ve daha kısa idare süreleri ile birim alandan daha fazla ürün alınması hedeflenmektedir.

Performans Göstergeleri	Ölçü Birimi	2011	2012	2013
1 Kurulan plantasyon sahası	Hektar		3.000	10.000

Odun ihtiyacının karşılanması yönünde kurulan endüstriyel plantasyon alanlarının niceliğine ilişkin bilgilerin elde edilmesi amacıyla belirlenmiştir. Gösterge verileri yıllık değerleri ifade etmektedir.

Faaliyetler	Kaynak İhtiyacı		
	Bütçe	Bütçe Dışı	Toplam
1 Endüstriyel ağaçlandırma	18.000.000		18.000.000
GENEL TOPLAM	18.000.000		18.000.000

FAALİYET MALİYETİ 12

İdare Adı	40.17-ORMAN GENEL MÜDÜRLÜĞÜ
Performans Hedefi	Hızlı gelişen yerli türlerle endüstriyel ağaçlandırmalar kurulacaktır
Faaliyet Adı	Endüstriyel ağaçlandırma
Sorumlu Harcama Birimi veya Birimleri	40.17.38.00 - AĞAÇLANDIRMA DAİRESİ BAŞKANLIĞI

Ülkemizdeki doğal ormanlardan yapılan üretim miktarı yaklaşık 15 milyon m³/ yıl düzeyindedir. Buna karşılık; 2020'li yıllarda ülkemizde odun ürünlerine olan ihtiyacının 48,7 milyon m³/yıl düzeyi üzerine çıkması beklenmektedir. Ormanlarımızın yıllık cari artımı 40,1 milyon m³, amenajman planlarında belirlenen eta (yıllık üretilebilir odun hacmi) miktarı 16,3 milyon m³'tür. Orta vadede odun ürünlerine olan ihtiyacın dengelenebilmesi, ormanlarımızın potansiyel verim gücüne kavuşturulması, endüstriyel ağaçlandırmaların teşvik ve kurulması ile mümkündür.

Hızlı gelişen türlerle endüstriyel ağaçlandırmaların kurulması ve bu yolla odun hammaddesi üretiminin artırılması, doğal ormanların korunması açısından da önemlidir. Gerek orman ekosistemi içerisinde gerekse ormanlık alanlar dışındaki yetişme ortamının uygun olduğu yerlerde, öncelikle hızlı gelişen yerli türlerle yapılacak çalışmalar faaliyet unsurlarını oluşturmaktadır.

Ekonomik Kod	Ödenek	Bütçe Dışı Kaynak	Ödenek
01 Personel Giderleri	0	Döner Sermaye	0
02 SGK Devlet Primi Giderleri	0	Diğer Yurt İçi	0
03 Mal ve Hizmet Alım Giderleri	0	Yurt Dışı	0
04 Faiz Giderleri	0	Toplam Bütçe Dışı Kaynak İhtiyacı	0
05 Cari Transferler	0		
06 Sermaye Giderleri	18.000.000		
07 Sermaye Transferleri	0		
08 Borç Verme	0		
Toplam Bütçe Kaynak İhtiyacı	18.000.000		
		TOPLAM KAYNAK İHTİYACI	18.000.000

PERFORMANS HEDEFİ 13

İdare Adı	40.17-ORMAN GENEL MÜDÜRLÜĞÜ
Stratejik Amaç	MEVCUT ORMANLARI GELİŞTİRMEK, VERİMLİLİĞİNİ ARTIRMAK VE ALANLARINI GENİŞLETMEK
Stratejik Hedef	Orman varlığımız, ülke toplam alanın % 30'una çıkarılacaktır
Performans Hedefi	Yeni ormanlar tesis edilerek orman varlığı artırılacaktır

Kırsal alanlardan kentlere olan göçlerin hızlanması ile terk edilen alanlarda fiilen ormanlaşmanın olduğu alanların hazine adına kamulaştırılması bunun neticesinde hazineden tahsis suretiyle orman olarak kayıtlara alınarak bu alanların orman statüsüne kavuşturulması yönünde ilgili birimlerle ortak yürütülecek çalışmaların yapılması bu tür alanların değerlendirilmesi açısından önem arz etmektedir.

Plan döneminde orman kadastro çalışmalarının tamamlanması hedefi paralelinde gerçek anlamda orman niteliğine sahip alanların sınırlarının kesin olarak belirlenmesi sağlanacağından, kadastro kesinleşen alanlarda yapılacak ormanlaştırma çalışmaları da ormanların alanlarının geliştirilmesi hedefleri arasında yer almaktadır. Ayrıca, özellikle gelir getirici türlerle gerçekleştirilen özel ağaçlandırma çalışmalarının teşvik ve tanıtımına plan dönemi devam edilecektir. Hazine arazilerinden orman tesis etmek üzere tahsisi yapılan alanların ağaçlandırılması yanı sıra özel sektör tarafından yapılacak ağaçlandırmalarla orman alanlarının genişletilmesi hedeflenmektedir.

Performans Göstergeleri		Ölçü Birimi	2011	2012	2013
1	Ağaçlandırma yapılan alan miktarı	Hektar	21.907	25.000	30.000
Kurum tarafından yapılan ağaçlandırma çalışmalarının izlenmesi ve değerlendirilmesi amacıyla belirlenmiştir.					
2	Özel ağaçlandırma yapılan alan miktarı	Hektar	8.566	12.500	10.000
Özel ağaçlandırma yapılan alanların izlenmesi ve değerlendirilmesi amacıyla belirlenmiştir.					

Faaliyetler	Kaynak İhtiyacı		
	Bütçe	Bütçe Dışı	Toplam
1 Ağaçlandırma	142.445.000		142.445.000
GENEL TOPLAM	142.445.000		142.445.000

FAALİYET MALİYETİ 13

İdare Adı	40.17-ORMAN GENEL MÜDÜRLÜĞÜ
Performans Hedefi	Yeni ormanlar tesis edilerek orman varlığı artırılacaktır
Faaliyet Adı	Ağaçlandırma
Sorumlu Harcama Birimi veya Birimleri	40.17.38.00 - AĞAÇLANDIRMA DAİRESİ BAŞKANLIĞI

Ülkemizin orman varlığı ve ekolojik koşulları dikkate alındığında, orman rejimi dışındaki uygun alanlar üzerinde gerçekleştirilecek çok amaçlı ağaçlandırma/ormanlaştırma çalışmaları ile orman alanlarının artırılmasına ihtiyaç bulunmaktadır. Orman alanlarının genişletilmesi; ağaçlandırma, erozyon kontrolü ve yeşil kuşak ağaçlandırması faaliyetlerini kapsamaktadır. Devletin hüküm ve tasarrufu altında bulunan sahalarda ve hazineye kayıtlı arazilerde orman alanlarının genişletilmesine yönelik faaliyetler Genel Müdürlüğümüzce yapılmaktadır.

Ormanlaştırılan bu alanlar daha sonra tapu ve tescil işlemleri yapılarak orman rejimi içerisine alınmaktadır. Rekreasyon amaçlı tesis edilen yeşil kuşak ağaçlandırmaları özellikle son yıllarda önem kazanmıştır. Bu ağaçlandırmaların bir bölümü kent ormancılığının en önemli bileşenini oluşturmaktadır.

Yeşil kuşak ağaçlandırmalarının önümüzdeki yıllarda hızlanarak devam edeceği öngörülmekte ve bu çalışmaların planlamasına, projelendirilmesine ve tesisine orman teşkilatının yanında yerel halkın ve yerel yönetimlerin katkılarının daha fazla olacağı beklenmektedir.

Ekonomik Kod	Ödenek	Bütçe Dışı Kaynak	Ödenek
01 Personel Giderleri	0	Döner Sermaye	0
02 SGK Devlet Primi Giderleri	0	Diğer Yurt İçi	0
03 Mal ve Hizmet Alım Giderleri	0	Yurt Dışı	0
04 Faiz Giderleri	0	Toplam Bütçe Dışı Kaynak İhtiyacı	0
05 Cari Transferler	0		
06 Sermaye Giderleri	103.552.000		
07 Sermaye Transferleri	14.000.000		
08 Borç Verme	24.893.000		
Toplam Bütçe Kaynak İhtiyacı	142.445.000		
		TOPLAM KAYNAK İHTİYACI	142.445.000

PERFORMANS HEDEFİ 14

İdare Adı	40.17-ORMAN GENEL MÜDÜRLÜĞÜ
Stratejik Amaç	MEVCUT ORMANLARI GELİŞTİRMEK, VERİMLİLİĞİNİ ARTIRMAK VE ALANLARINI GENİŞLETMEK
Stratejik Hedef	Ülkemizin orman ağacı tohum ve fidan ihtiyacı karşılanacaktır
Performans Hedefi	Ülkemizin orman ağacı tohum ve fidan ihtiyacı karşılanacaktır

Ağaçlandırmaların teknik ve ekonomik yönden başarılı olabilmesi, diğer etkenler yanında, her şeyden önce tür seçimi ile kalite ve kantite bakımından en yüksek verimi sağlayan ve yetiştirme ortamına uygunluğu belirlenmiş tohumlar ve bu tohumlardan elde edilen sağlıklı, kaliteli fidanların kullanılmasıyla mümkündür.

Teknik ormancılıkta esas amaç sürekliliğin sağlanması olup, bunda orijini belli, üstün genetik nitelikli tohumlardan elde edilen kaliteli fidanlarla yapılan ağaçlandırmaların büyük önemi bulunmaktadır.

Günümüzde yaygın olarak biyolojik zenginliklerin sadece o ülkenin değil tüm dünyanın faydalanabileceği canlı varlık olduğu ve bu zenginliğin korunmasının zorunlu olduğu düşünülmektedir. Bu nedenle ülkemizin flora zenginliğinin korunması ve devamlılığının sağlanması, özellikle endemik türler başta olmak üzere ülkemizde yetiştirilen bitkilerin üretilerek ağaçlandırmalarda kullanılması büyük önem taşımaktadır.

Performans Göstergeleri	Ölçü Birimi	2011	2012	2013
1 Üretilen fidan miktarı	Milyon adet	469	470	301
Üretilen fidan miktarının izlenmesi amacıyla belirlenmiştir. Gösterge verileri yıllık değerleri ifade etmektedir.				
2 Üretilen tohum miktarı	Ton	563	900	597
Üretilen tohum miktarının izlenmesi amacıyla belirlenmiştir. Gösterge verileri yıllık değerleri ifade etmektedir.				

Faaliyetler	Kaynak İhtiyacı		
	Bütçe	Bütçe Dışı	Toplam
1 Fidan ve tohum üretimi	49.628.000	48.000.000	97.628.000
GENEL TOPLAM	49.628.000	48.000.000	97.628.000

FAALİYET MALİYETİ 14

İdare Adı	40.17-ORMAN GENEL MÜDÜRLÜĞÜ
Performans Hedefi	Ülkemizin orman ağacı tohum ve fidan ihtiyacı karşılanacaktır
Faaliyet Adı	Fidan ve tohum üretimi
Sorumlu Harcama Birimi veya Birimleri	40.17.35.00 - İNŞAAT VE İKMAL DAİRESİ BAŞKANLIĞI 40.17.42.00 - FİDANLIK VE TOHUM İŞLERİ DAİRESİ BAŞKANLIĞI

Orman varlığının artırılması için genetik ıslahı yapılmış, orijini belli tohumlardan sağlıklı ve kaliteli fidanların üretilmesi, biyolojik çeşitliliğin devam ettirilmesi için endemik türlerimiz ile yabancı meyve veren yöresel türlerden tohum bahçeleri kurulması, kurak mıntıka ağaçlandırmalarında ihtiyaç duyulan ardıç, andız, alıç, ahlat, mahlep, iğde, kuşburnu, karamuk vb. türlerin üretimi ile fıstıkçamı, ceviz, badem, keçiboynuzu, defne, antep fıstığı, biberiye vb. gelir getirici tür fidan üretiminin artırılması, tabii olarak bulunan ve peyzaj değeri olan türlerin üretimini sağlayarak park ve bahçelerde kullanılmasının teşvik edilmesi, özel sektör fidancılığının geliştirilmesine yönelik teknik ve materyal desteğinin sağlanmasını kapsamaktadır. Tohum bahçesi; tohum meşçeresi içerisinde seçilen özellikli ağaçlardan, aşu kalemi alınarak ve aşu olarak üretilen fidanların sahalara dikimi ile tesis edilen alanlardır.

Ekonomik Kod	Ödenek	Bütçe Dışı Kaynak	Ödenek
01 Personel Giderleri	0	Döner Sermaye	48.000.000
02 SGK Devlet Primi Giderleri	0	Diğer Yurt İçi	0
03 Mal ve Hizmet Alım Giderleri	0	Yurt Dışı	0
04 Faiz Giderleri	0	Toplam Bütçe Dışı Kaynak İhtiyacı	48.000.000
05 Cari Transferler	0		
06 Sermaye Giderleri	49.628.000		
07 Sermaye Transferleri	0		
08 Borç Verme	0		
Toplam Bütçe Kaynak İhtiyacı	49.628.000	TOPLAM KAYNAK İHTİYACI	97.628.000

PERFORMANS HEDEFİ 15

İdare Adı	40.17-ORMAN GENEL MÜDÜRLÜĞÜ
Stratejik Amaç	MEVCUT ORMANLARI GELİŞTİRMEK, VERİMLİLİĞİNİ ARTIRMAK VE ALANLARINI GENİŞLETMEK
Stratejik Hedef	Erozyonla mücadele edilecek, sel ve çığ kontrol çalışmaları yürütülecektir
Performans Hedefi	Erozyonla mücadele edilecek, sel ve çığ kontrol çalışmaları yürütülecektir

Ülkemiz; iklim, topografya ve toprak özellikleri nedeniyle çok farklı ekosistemlere sahiptir. Ormanların ve bitki örtüsünün tahribi, yanlış arazi kullanımı, eğimli arazilerde tedbir alınmadan tarım yapılması gibi insan etkileri erozyon, sel ve çığ gibi doğal afetlerin meydana gelmesine neden olmaktadır. Bunun yanında, ülkemizde halen; enerji kullanımı, sanayi, ulaşım, turizm ve tarımdaki büyüme ile ilgili giderek artan çevresel baskılar devam etmekte ve bunlara ek olarak havza yönetimi, toprak erozyonu ve doğanın korunması problemleri, çözülmesi gereken uzun vadeli problemler olarak yer almaktadır.

Dağlık ve engebeli topografyaya ve hassas toprak-su dengelerine sahip olan ülkemiz topraklarının halen orman alanlarının % 54'ünde, tarım alanlarının % 59'unda ve meraların % 64'ünde aktif erozyon söz konusudur. Erozyonla her yıl taşınan toprak miktarı 500 milyon ton olarak tahmin edilmekte olup, bu miktarın 350 milyon tonu nehirler ve akarsular vasıtasıyla barajlara taşınmakta ve enerji, sulama ve tarım sektörlerine çok önemli katkılar sağlayan barajların verimlilik ve devamlılığını tehdit etmektedir.

Performans Göstergeleri	Ölçü Birimi	2011	2012	2013
1 Mera ıslahı çalışması yapılan alan	Hektar	10.114	10.000	10.000
Mera ıslah çalışmalarının çıktılarının izlenmesi amacıyla belirlenmiştir. Gösterge verileri yıllık değerleri ifade etmektedir				
2 Çığ tedbir çalışmaları yapılan alan	Hektar	70	500	200
Çığ tedbir çalışmalarının çıktılarının izlenmesi amacıyla belirlenmiştir. Gösterge verileri yıllık değerleri ifade etmektedir				
3 Erozyon kontrolü çalışması yapılan alan	Hektar	65.014	70.000	77.800
Erozyon kontrol çalışmalarının çıktılarının izlenmesi amacıyla belirlenmiştir. Gösterge verileri yıllık değerleri ifade etmektedir				

Faaliyetler	Kaynak İhtiyacı		
	Bütçe	Bütçe Dışı	Toplam
1 Toprak muhafaza ve havza ıslahı	137.943.000		137.943.000
GENEL TOPLAM	137.943.000		137.943.000

FAALİYET MALİYETİ 15

İdare Adı	40.17-ORMAN GENEL MÜDÜRLÜĞÜ
Performans Hedefi	Erozyonla mücadele edilecek, sel ve çığ kontrol çalışmaları yürütülecektir
Faaliyet Adı	Toprak muhafaza ve havza ıslahı
Sorumlu Harcama Birimi veya Birimleri	40.17.39.00 - TOPRAK MUHAFAZA VE HAVZA ISLAHI DAİRESİ BAŞKANLIĞI

Ülkemiz, iklimi, topografyası ve toprak şartları sebebiyle erozyona hassas bir ülkedir. Uluslar arası süreçte imzalanan anlaşmalar ve iklim değişikliğinin doğuracağı öngörülen büyük felaketlerin engellenmesi toprak muhafaza ve havza ıslah çalışmalarını zorunlu kılmaktadır.

Su toplama havzalarında, erozyona maruz bulunan bozuk orman alanlarında, bitki örtüsü tahrip olmuş yamaç arazilerde gerçekleştirilen; orman kurma, bozuk orman alanlarını verimli orman alanlarına dönüştürme veya bitki örtüsünü ıslah etme, yukarı dere mecralarında doğal dengenin yeniden sağlanmasına yönelik su akışını düzenleyici tesis yapma gibi faaliyetler erozyon kontrol çalışmalarının kapsamını oluşturmaktadır.

Ekonomik Kod	Ödenek	Bütçe Dışı Kaynak	Ödenek
01 Personel Giderleri	0	Döner Sermaye	0
02 SGK Devlet Primi Giderleri	0	Diğer Yurt İçi	0
03 Mal ve Hizmet Alım Giderleri	0	Yurt Dışı	0
04 Faiz Giderleri	0	Toplam Bütçe Dışı Kaynak İhtiyacı	0
05 Cari Transferler	0		
06 Sermaye Giderleri	137.943.000		
07 Sermaye Transferleri	0		
08 Borç Verme	0		
Toplam Bütçe Kaynak İhtiyacı	137.943.000		
		TOPLAM KAYNAK İHTİYACI	137.943.000

PERFORMANS HEDEFİ 16

İdare Adı	40.17-ORMAN GENEL MÜDÜRLÜĞÜ
Stratejik Amaç	ORMANLARIN ÜRETTİĞİ MAL VE HİZMETLERDEN TOPLUMUN GELİŞEN VE DEĞİŞEN BEKLENTİLERİNİ EN ÜST DÜZEYDE KARŞILAMAK, ORMANLARDAN ÇOK YÖNLÜ VE SÜRDÜRÜLEBİLİR ŞEKİLDE FAYDALANMAK
Stratejik Hedef	Orman alanlarının çok amaçlı faydalanmaya uygun olarak envanteri çıkarılacak ve amenajman planları yapılacaktır
Performans Hedefi	Orman alanlarının çok amaçlı faydalanmaya uygun olarak amenajman planları yapılacaktır

6831 Sayılı Orman Kanununa göre bütün ormanlar, amenajman planlarına göre yönetilir ve işletilirler. Toplumun orman ürünlerine olan taleplerinin ve ormanların silvikültürel isteklerinin dikkate alınarak sürdürülebilir yönetiminin sağlanması için ormanların ve orman kaynaklarının öncelikli fonksiyonlarının katılımcı yaklaşımlarla belirlenmesi ve faydalanmanın devamlılığının sağlanması her şeyden önce orman kaynaklarının devamlılığına bağlı olup, ormanların devamlılığı da planlı bir orman işletmeciliğinden geçmektedir.

Ormanların silvikültürel istekleri doğrultusunda hazırlanan amenajman planlarına göre işletilmesi ve faydalanmanın düzenlenmesi, ormanların ve faydalanmanın devamlılığının sağlanması bakımından son derece önemlidir.

Orman ekosisteminin, ekolojik, ekonomik ve sosyo-kültürel değerlere göre tanımlandığı, ihtiyaç ve beklentilerin paydaşların katılımı ile belirlendiği, kaynakların ve biyoçeşitliliğin ortaya konduğu, konumsal veri tabanının kurulduğu, işletme amaçları ve koruma hedeflerinin belirlendiği, ulusal ve uluslar arası politika ve planlama ilkelerine göre plan seçeneklerinin oluşturulduğu ve karar verme teknikleri kullanılarak en iyi işletme amaçlarının belirlendiği bir planlama yaklaşımı olan ekosistem tabanlı çok amaçlı amenajman planları ile ormanlarımızın sürdürülebilir yönetimine katkı sağlanması hedeflenmektedir.

Performans Göstergeleri	Ölçü Birimi	2011	2012	2013
1 Fonksiyonel olarak planlanan orman alanı	Hektar	9.873.308	11.986.000	14.974.000

Ormanların ekonomik, ekolojik ve sosyal fonksiyonlarını dikkate alan çok amaçlı amenajman planlarının niceliğine ilişkin bilgilerin elde edilmesi ve izlenmesi amacıyla belirlenmiştir. Gösterge verileri kümülatif değerleri ifade etmektedir.

Faaliyetler	Kaynak İhtiyacı		
	Bütçe	Bütçe Dışı	Toplam
1 Amenajman planı	195.000	14.798.000	14.993.000
GENEL TOPLAM	195.000	14.798.000	14.993.000

FAALİYET MALİYETİ 16

İdare Adı	40.17-ORMAN GENEL MÜDÜRLÜĞÜ
Performans Hedefi	Orman alanlarının çok amaçlı faydalanmaya uygun olarak amenajman planları yapılacaktır
Faaliyet Adı	Amenajman planı
Sorumlu Harcama Birimi veya Birimleri	40.17.00.10 - BİLGİ SİSTEMLERİ DAİRESİ BAŞKANLIĞI 40.17.32.00 - ORMAN İDARESİ VE PLANLAMA DAİRESİ BAŞKANLIĞI

Amenajman planları en küçük yönetim birimi olan Orman İşletme Şefliği düzeyinde 10-20 yıl süreli olarak hazırlanmakta ve uygulanmakta olup, yılda ortalama 1,5-2,5 milyon hektar orman alanının amenajman planları yenilenmektedir. Orman amenajmanı günümüz orman işletmeciliğinde teknik ve idari usulleri, zaman ve mekân düzeni içerisinde bünyesinde toplayan önemli bir ormancılık faaliyetidir.

Ormanlardaki değişimlerin tespit edilmesi, tespit edilen duruma ve toplumun taleplerine göre ormanın fonksiyonlarının belirlenmesi, işletme amaçlarının tespit edilmesi, fonksiyonel envanter tablolarının hazırlanması, biyolojik çeşitliğin tespit edilmesi ile ormanların ekolojik, ekonomik, sosyal ve kültürel fonksiyonlarının entegre bir yaklaşımla belirlenerek faydalanmanın düzenlenmesi, uygulamaların izlenmesi ve değerlendirilmesi faaliyetleri orman amenajman planlarının yapımı ile mümkün olabilmektedir.

Ekonomik Kod	Ödenek	Bütçe Dışı Kaynak	Ödenek
01 Personel Giderleri	0	Döner Sermaye	14.798.000
02 SGK Devlet Primi Giderleri	0	Diğer Yurt İçi	0
03 Mal ve Hizmet Alım Giderleri	0	Yurt Dışı	0
04 Faiz Giderleri	0	Toplam Bütçe Dışı Kaynak İhtiyacı	14.798.000
05 Cari Transferler	0		
06 Sermaye Giderleri	195.000		
07 Sermaye Transferleri	0		
08 Borç Verme	0		
Toplam Bütçe Kaynak İhtiyacı	195.000		
		TOPLAM KAYNAK İHTİYACI	14.993.000

PERFORMANS HEDEFİ 17

İdare Adı	40.17-ORMAN GENEL MÜDÜRLÜĞÜ
Stratejik Amaç	ORMANLARIN ÜRETTİĞİ MAL VE HİZMETLERDEN TOPLUMUN GELİŞEN VE DEĞİŞEN BEKLENTİLERİNİ EN ÜST DÜZEYDE KARŞILAMAK, ORMANLARDAN ÇOK YÖNLÜ VE SÜRDÜRÜLEBİLİR ŞEKİLDE FAYDALANMAK
Stratejik Hedef	Endüstriyel odun üretiminde verimlilik % 81'e çıkarılacak, kaliteli tomruk üretimi artırılabacaktır
Performans Hedefi	Endüstriyel odun üretiminde verimlilik ve kalite artırılabacaktır

Ülkemizdeki ekonomik gelişmelere göre piyasalardaki ve orman ürünü kullanan sektörlerdeki gelişmelerin takip edilerek, üretim programlarına yapılması gereken müdahalelerin ve alınacak tedbirlerin belirlenmesi, ürünlerin en iyi şekilde değerlendirilmesi bakımından önem taşımaktadır. Bu kapsamda tüketici isteklerindeki değişimlerin izlenmesi buna göre üretim programları gözden geçirilerek talebe göre üretim yapılması, toplam dikili kabuklu gövde hacmi içerisinde üretilen I. ve II. sınıf orman emvali miktarının artırılması ve üretim kayıplarının azaltılması hedeflenmektedir.

Performans Göstergeleri	Ölçü Birimi	2011	2012	2013
1 Endüstriyel odun üretiminde verimlilik	Yüzde	76,7	77,0	78,0
Ekonomi değeri yüksek olan odun üretimindeki değişimlerin izlenmesi ve değerlendirilmesi amacıyla belirlenmiştir. Göstergeye ait veriler yıllık değerleri ifade etmektedir				
2 Toplam tomruk üretimi içerisinde I. ve II. sınıf tomruk miktarının oranı.	Yüzde	4,2	4,4	4,7
Kaliteli tomruk üretimine yönelik çalışmaların izlenmesi amacıyla belirlenmiş olup, dikili satışlar dahil edilmemiştir. Göstergeye ait veriler kümülatif değerleri ifade etmektedir.				

Faaliyetler	Kaynak İhtiyacı		
	Bütçe	Bütçe Dışı	Toplam
1 Odun üretimi ve kalitesinin artırılması		806.332.000	806.332.000
GENEL TOPLAM		806.332.000	806.332.000

FAALİYET MALİYETİ 17

İdare Adı	40.17-ORMAN GENEL MÜDÜRLÜĞÜ
Performans Hedefi	Endüstriyel odun üretiminde verimlilik ve kalite artırılabacaktır
Faaliyet Adı	Odun üretimi ve kalitesinin artırılması
Sorumlu Harcama Birimi veya Birimleri	40.17.33.00 - İŞLETME VE PAZARLAMA DAİRESİ BAŞKANLIĞI 40.17.35.00 - İNŞAAT VE İKMAL DAİRESİ BAŞKANLIĞI

Orman ürünlerinden faydalanmada; doğal kaynakların korunması, doğal peyzajın muhafazası, yerel ekonomik kalkınmanın sağlanması, sürdürülebilir orman yönetiminin tüm kriter ve göstergelerinin uygulanması ile çalışmaların uluslararası gelişmelerle entegre edilmesi, teknik ve ekonomik işbirliği yapılarak tecrübelerin paylaşımı önemli hususlar olarak değerlendirilmektedir.

Ülkemizdeki ekonomik gelişmelere göre piyasalardaki ve orman ürünü kullanan sektörlerdeki gelişmelerin takip edilerek, üretim programlarına yapılması gereken müdahalelerin ve alınacak tedbirlerin belirlenmesi, ürünlerin en iyi şekilde değerlendirilmesi bakımından önem taşımaktadır. Bu kapsamda tüketici isteklerindeki değişimlerin izlenmesi buna göre üretim programlarının gözden geçirilerek talebe göre üretim yapılması hedeflenmektedir. Odun üretimi ve kalitesinin artırılmasına yönelik yürütülecek çalışmalar ile piyasa analiz çalışmaları faaliyet unsurlarını oluşturmaktadır.

Ekonomik Kod	Ödenek	Bütçe Dışı Kaynak	Ödenek
01 Personel Giderleri	0	Döner Sermaye	806.332.000
02 SGK Devlet Primi Giderleri	0	Diğer Yurt İçi	0
03 Mal ve Hizmet Alım Giderleri	0	Yurt Dışı	0
04 Faiz Giderleri	0	Toplam Bütçe Dışı Kaynak İhtiyacı	806.332.000
05 Cari Transferler	0		
06 Sermaye Giderleri	0		
07 Sermaye Transferleri	0		
08 Borç Verme	0		806.332.000
Toplam Bütçe Kaynak İhtiyacı	0		

TOPLAM KAYNAK İHTİYACI

PERFORMANS HEDEFİ 18

İdare Adı	40.17-ORMAN GENEL MÜDÜRLÜĞÜ
Stratejik Amaç	ORMANLARIN ÜRETTİĞİ MAL VE HİZMETLERDEN TOPLUMUN GELİŞEN VE DEĞİŞEN BEKLENTİLERİNİ EN ÜST DÜZEYDE KARŞILAMAK, ORMANLARDAN ÇOK YÖNLÜ VE SÜRDÜRÜLEBİLİR ŞEKİLDE FAYDALANMAK
Stratejik Hedef	Odun dışı orman ürünlerinin potansiyeli tespit edilerek, faydalanma düzenlenecek ve plan döneminde ekonomik öneme sahip ürün çeşit ve miktarı % 25 oranında artırılabacaktır
Performans Hedefi	Odun dışı orman ürünlerinin potansiyeli tespit edilerek, faydalanma düzenlenecek ve ekonomik öneme sahip ürün çeşit ve miktarı artırılabacaktır

Odun dışı orman ürünleri: ağaç, ağaççık, çalı ve otsu bitkilerin; dal, sürgün, çiçek, meyve, tohum, kök, yumru, rizom ve bunlardan elde olunan balzami yağları; ur ve mazı ile mantarları kapsamaktadır. Bu ürünlerin bir çoğu aktarlarda tıbbi ve aromatik ürün olarak pazarlanmaktadır. Üretilen veya toplanan bu ürünlerin; ormanlık alanlardaki potansiyelinin belirlenmesi, biyolojik çeşitliliğin tespit edilmesi, korunması ve geliştirilmesi, erken toplamaların, kalite kayıplarının ve aşırı toplamaların önlenmesi ile bu türlerin devamlılığının sağlanması için gerekli tedbirlerin alınması ve sürdürülebilir faydalanmanın sağlanması, gen kaynaklarının korunması gerekmektedir.

Plan döneminde; odun dışı orman ürünlerinin üretimi, işlenmesi, pazarlanması konularında orman köylülerinin bilgi ve deneyimlerinin artırılması ve kapasitelerinin güçlendirilmesine yönelik eğitim ve destek programları geliştirilerek sürdürülecektir.

Performans Göstergeleri	Ölçü Birimi	2011	2012	2013
1 Değerlendirilen odun dışı orman ürünü	Ton	120.156	160.000	200.000
Odun dışı orman ürünlerine olan taleplerin karşılanma düzeyinin izlenmesi amacıyla belirlenmiştir. Gösterge verileri yıllık değerleri ifade etmektedir.				
2 Odun dışı orman ürünleri envanteri yapılan alan miktarı.	Hektar		300.000	300.000
Gösterge verileri yıllık değerleri ifade etmektedir.				

Faaliyetler	Kaynak İhtiyacı		
	Bütçe	Bütçe Dışı	Toplam
1 Odun dışı orman ürünleri envanteri	66.000	4.550.000	4.616.000
GENEL TOPLAM	66.000	4.550.000	4.616.000

FAALİYET MALİYETİ 18

İdare Adı	40.17-ORMAN GENEL MÜDÜRLÜĞÜ
Performans Hedefi	Odun dışı orman ürünlerinin potansiyeli tespit edilerek, faydalanma düzenlenecek ve ekonomik öneme sahip ürün çeşit ve miktarı artırılabacaktır
Faaliyet Adı	Odun dışı orman ürünleri envanteri
Sorumlu Harcama Birimi veya Birimleri	40.17.32.00 - ORMAN İDARESİ VE PLANLAMA DAİRESİ BAŞKANLIĞI 40.17.41.00 - ODUN DIŞI ÜRÜN VE HİZMETLER DAİRESİ BAŞKANLIĞI

Orman ekosistemi içerisindeki odun dışı orman ürünlerinden faydalanmanın düzenlenmesi, üretimin planlanması, ekonomik değere sahip ürünlerin belirlenmesi çalışmalarının etkin şekilde yürütülmesi için, odun dışı orman ürünlerinin potansiyelinin bilimsel esaslara göre belirlenmesi gerekmektedir.

Orman ekosistemi içerisindeki odun dışı orman ürünlerinin tür ve miktarının belirlenmesi için istatistik bilgi ve verilerin oluşturulması, envanter metotlarının ve planlama tekniklerinin belirlenmesi, orman alanlarında veya orman sayılan yerlerden toplanan ürünlerin takip ve kontrollerinin yapılarak, faydalanmanın düzenlenmesi, iç tüketim miktarlarının belirlenmesi ve ekonomik değere sahip ürün çeşitlerinin araştırılması sürecinde gerçekleştirilecek çalışmalar faaliyet unsurlarını oluşturmaktadır.

Ayrıca, odun dışı orman ürünlerinin üretimi, işlenmesi, pazarlanması konularında orman köylülerinin bilgi ve deneyimlerinin artırılması ve kapasitelerinin güçlendirilmesine yönelik eğitim ve destek programları da faaliyet kapsamında sürdürülecektir.

Ekonomik Kod	Ödenek	Bütçe Dışı Kaynak	Ödenek
01 Personel Giderleri	0	Döner Sermaye	4.550.000
02 SGK Devlet Primi Giderleri	0	Diğer Yurt İçi	0
03 Mal ve Hizmet Alım Giderleri	0	Yurt Dışı	0
04 Faiz Giderleri	0	Toplam Bütçe Dışı Kaynak İhtiyacı	4.550.000
05 Cari Transferler	0		
06 Sermaye Giderleri	66.000		
07 Sermaye Transferleri	0		
08 Borç Verme	0		
Toplam Bütçe Kaynak İhtiyacı	66.000	TOPLAM KAYNAK İHTİYACI	4.616.000

PERFORMANS HEDEFİ 19

İdare Adı	40.17-ORMAN GENEL MÜDÜRLÜĞÜ
Stratejik Amaç	ORMANLARIN ÜRETTİĞİ MAL VE HİZMETLERDEN TOPLUMUN GELİŞEN VE DEĞİŞEN BEKLENTİLERİNİ EN ÜST DÜZEYDE KARŞILAMAK, ORMANLARDAN ÇOK YÖNLÜ VE SÜRDÜRÜLEBİLİR ŞEKİLDE FAYDALANMAK
Stratejik Hedef	Sertifikalı orman alanı artırılacaktır
Performans Hedefi	Sertifikalı orman alanı artırılacaktır

Orman sertifikalandırılması, ilk olarak ormanların tahrip edilmesine ve azalmasına dikkat çekmek için çevresel olarak sivil toplum örgütleri tarafından bir politika aracı olarak desteklenmiştir. Sertifikalandırmanın, sürdürülebilir orman yönetiminin uygulanması için bir araç olarak kullanılabilmesi fikri, tropikal ormanların tahribine karşı başlatılan boykotların etkisiyle ortaya çıkmıştır. Sertifikasyonla, en başta illegal kesim veya insan hakları ihlalleri gibi yıkıcı ve zararlı uygulamalar sonucu elde edilen endüstriyel odun kullanımının önlenmesi amaçlanmaktadır. Gerek orman yönetimi ve gerekse orman ürünleri sertifikasına sahip olmak; orman ürünleri pazarı içerisinde en yüksek sosyal ve çevresel standartlara uyulduğunun göstergesidir.

Performans Göstergeleri	Ölçü Birimi	2011	2012	2013
1 Sertifikalı orman alanı	Hektar	93.000	1.425.000	2.100.000

Sertifika alan birimlerde oluşturulan sertifikalı orman alanlarının niceliğine ilişkin bilgilerin elde edilmesi amacıyla belirlenmiştir. Gösterge verileri kümülatif değerleri ifade etmektedir.

Faaliyetler	Kaynak İhtiyacı		
	Bütçe	Bütçe Dışı	Toplam
1 Sertifikalandırma		1.600.000	1.600.000
GENEL TOPLAM		1.600.000	1.600.000

FAALİYET MALİYETİ 19

İdare Adı	40.17-ORMAN GENEL MÜDÜRLÜĞÜ
Performans Hedefi	Sertifikalı orman alanı artırılabacaktır
Faaliyet Adı	Sertifikalandırma
Sorumlu Harcama Birimi veya Birimleri	40.17.33.00 - İŞLETME VE PAZARLAMA DAİRESİ BAŞKANLIĞI

Orman Genel Müdürlüğü uluslar arası gelişmelere paralel olarak 2010 yılında başlatmış olduğu sertifikasyon çalışmalarında Aralık 2012 itibariyle 867.500 hektar orman alanında "Orman Yönetim Sertifikasyonu" almıştır. 557.500 hektar alanda ise çalışmalar devam etmektedir.

Bu kapsamda 2015 yılı sonunda 3,25 milyon hektar, 2017 yılı sonunda ise 4 milyon hektar orman alanında "Orman Yönetim Sertifikasyonu" almayı hedeflemektedir. Sertifikasyon çalışmaları sonucunda ülkemizin ve ormancılık sektörünün bu konudaki dünya pazarları ile entegrasyonu sağlanmış olacaktır.

Ekonomik Kod	Ödenek	Bütçe Dışı Kaynak	Ödenek
01 Personel Giderleri	0	Döner Sermaye	1.600.000
02 SGK Devlet Primi Giderleri	0	Diğer Yurt İçi	0
03 Mal ve Hizmet Alım Giderleri	0	Yurt Dışı	0
04 Faiz Giderleri	0	Toplam Bütçe Dışı Kaynak İhtiyacı	1.600.000
05 Cari Transferler	0		
06 Sermaye Giderleri	0		
07 Sermaye Transferleri	0		
08 Borç Verme	0		1.600.000
Toplam Bütçe Kaynak İhtiyacı	0		

TOPLAM KAYNAK İHTİYACI

PERFORMANS HEDEFİ 20

İdare Adı	40.17-ORMAN GENEL MÜDÜRLÜĞÜ
Stratejik Amaç	ORMANLARIN ÜRETTİĞİ MAL VE HİZMETLERDEN TOPLUMUN GELİŞEN VE DEĞİŞEN BEKLENTİLERİNİ EN ÜST DÜZEYDE KARŞILAMAK, ORMANLARDAN ÇOK YÖNLÜ VE SÜRDÜRÜLEBİLİR ŞEKİLDE FAYDALANMAK
Stratejik Hedef	Ormanların sosyal, kültürel, bilimsel, sportif ve estetik hizmetlerinden toplumun daha fazla faydalanmasının sağlanması yönünde rekreasyon alanları belirlenecek, hizmet seviyesi ve kalite artırılabilecektir
Performans Hedefi	Ormanların sosyal, kültürel, bilimsel, sportif ve estetik hizmetlerinden toplumun daha fazla faydalanması sağlanacaktır

Ormanlar ve orman sayılan yerler önemli bir biyolojik çeşitliliğe sahiptirler. Hayatın üç temel bileşeni olan su, hava ve toprağın muhafaza edilerek kalitesinin yükseltilmesi toplumun sağlığında önemli gelişmelere yol açmaktadır.

Hızlı kentleşme, eğitim, bilinç ve gelir düzeyinin artması paralelinde, son yıllarda toplumun ormanların rekreasyon, turizm, piknik, avcılık, balıkçılık, eğitim, araştırma gibi sosyal ve kültürel hizmetleri ile ilgili talep ve beklentilerinde ve orman kaynaklarından faydalanmada, bu işlevlerin nispi önem ve önceliklerinde düzenli ve önemli bir artış görülmektedir.

Rekreasyon alanlarının hizmete açılması, toplumun çeşitli katmanlarının ormanların korunmasına duyarlı hale getirilmesine, ormana verilecek önemin, bilincin ve orman sevgisinin artırılmasına önemli katkılar sağlayacaktır.

Bu kapsamda, toplumun çeşitli katmanlarının ormanların korunmasına duyarlı hale getirilmesi ile ormana verilecek önemin, bilincin ve orman sevgisinin artırılması için halkın spor, ekoturizm, piknik, dinlenme ve eğlenme ihtiyaçlarının karşılanmasına yönelik büyük yerleşim yerleri civarında ormanların bir kısmının mesire yeri olarak ayrılması ve planlanması hedeflenmektedir.

Performans Göstergeleri	Ölçü Birimi	2011	2012	2013
1 Ekoturizm ve rekreasyon amaçlı tescil edilen alan sayısı	Adet	23	12	20

Rekreasyon alanlarına ilişkin bilgilerin elde edilmesi ve değerlendirilmesi amacıyla belirlenmiştir. Gösterge değerleri yıllık değerleri ifade etmektedir.

Faaliyetler	Kaynak İhtiyacı		
	Bütçe	Bütçe Dışı	Toplam
1 Rekreasyon hizmetleri		19.100.000	19.100.000
GENEL TOPLAM		19.100.000	19.100.000

FAALİYET MALİYETİ 20

İdare Adı	40.17-ORMAN GENEL MÜDÜRLÜĞÜ
Performans Hedefi	Ormanların sosyal, kültürel, bilimsel, sportif ve estetik hizmetlerinden toplumun daha fazla faydalanması sağlanacaktır
Faaliyet Adı	Rekreasyon hizmetleri
Sorumlu Harcama Birimi veya Birimleri	40.17.41.00 - ODUN DIŞI ÜRÜN VE HİZMETLER DAİRESİ BAŞKANLIĞI

Orman kaynakları, yetişme ortamı şartlarına ve toplumun ihtiyaçlarına göre planlanır ve işletilirler. Giderek artan nüfusun yoğunlaşan kent ortamında çıkardığı bunalımlar, teknolojinin neden olduğu ruhsal yorgunluk ve aşırı çevresel kirlenme ile gün geçtikçe azalan insan-doğa ilişkisi, açık alan ihtiyaçlarının artmasına neden olmaktadır.

Ülkemizde de son yıllarda toplumsal taleplere paralel olarak orman kaynağının rekreasyonel amaçlı kullanımı yönünde eğilimlerin arttığı görülmektedir. Artan toplumsal taleplerin karşılanması ve toplumun çeşitli katmanlarının ormanların korunmasına duyarlı hale getirilmesi için orman içi dinlenme yerleri ve kent ormanları tesis edilmekte ve ziyaretçilerin kullanımına açılmaktadır.

Rekreasyon alanlarının belirlenmesi, planlanması, alt ve üst yapı tesislerinin tamamlanarak halkın kullanımına sunulması sürecinde gerçekleştirilecek çalışmalar faaliyet unsurlarını oluşturmaktadır. Ayrıca; rekreasyon hizmetlerinin, bu alanları kullananlar ve hizmetten yararlananlar üzerindeki etkilerinin belirlenmesi ve hizmet kalitesinin ölçülmesine yönelik gerçekleştirilecek çalışmalar da faaliyet kapsamında değerlendirilecektir.

Ekonomik Kod	Ödenek	Bütçe Dışı Kaynak	Ödenek
01 Personel Giderleri	0	Döner Sermaye	19.100.000
02 SGK Devlet Primi Giderleri	0	Diğer Yurt İçi	0
03 Mal ve Hizmet Alım Giderleri	0	Yurt Dışı	0
04 Faiz Giderleri	0	Toplam Bütçe Dışı Kaynak İhtiyacı	19.100.000
05 Cari Transferler	0		
06 Sermaye Giderleri	0		
07 Sermaye Transferleri	0		
08 Borç Verme	0		19.100.000
Toplam Bütçe Kaynak İhtiyacı	0		

TOPLAM KAYNAK İHTİYACI

PERFORMANS HEDEFİ 21

İdare Adı	40.17-ORMAN GENEL MÜDÜRLÜĞÜ
Stratejik Amaç	SÜRDÜRÜLEBİLİR ORMAN YÖNETİMİNİ SAĞLAMAYA, DAHA HIZLI VE KALİTELİ HİZMET SUNMAYA, BELİRLENEN STRATEJİK AMAÇLARA ULAŞMAYA YÖNELİK KURUMSAL GELİŞİMİ SAĞLAMAK
Stratejik Hedef	Ormancılık alanındaki sorunların çözümüne katkı sağlanması ve yeni tekniklerin geliştirilmesi için AR-GE çalışmaları gerçekleştirilecektir
Performans Hedefi	Ormancılık alanındaki sorunların çözümüne katkı sağlanması ve yeni tekniklerin geliştirilmesi için AR-GE çalışmaları gerçekleştirilecektir

Sürdürülebilir orman yönetimi ve toplumun ihtiyaçlarının karşılanması açısından ormancılık araştırmaları büyük önem arz etmektedir.

Orman kaynaklarının yönetiminde daha fazla bilimsel araştırma yapılmasına ihtiyaç duyulmakta olup, Ormancılık Araştırma Enstitü Müdürlüklerince; ağaç ıslahı, plantasyon ormancılığı, doğal ormanların korunması ve geliştirilmesi, odun dışı orman ürünleri, erozyonla mücadele, mera ıslahı, biyolojik çeşitlilik, sosyal ormancılık gibi konularda yürütülen projelerin sonuçları uygulama birimlerinin hizmetine sunulmaktadır.

Yine iklim değişikliği ve hava kirliliğinin ormanlar üzerindeki etkileri konusunda henüz yeterli bilgiye sahip olunmama ile beraber ileriki dönemlerde özellikle iklim değişikliğinin olumsuz etkilerinin artacağı beklenmekte ve bu alanda gerekli AR-GE çalışmaları, uygun strateji ve tedbirlerin geliştirilmesi önem kazanmaktadır.

Performans Göstergeleri	Ölçü Birimi	2011	2012	2013
1 Uygulamaya aktarılan AR-GE proje sayısı	Adet	15	15	16
Çözüm odaklı hazırlanan AR-GE projelerinin uygulamaya yönelik nitelik değerlendirmesinin yapılması amacıyla belirlenmiştir. Gösterge verileri yıllık değerleri ifade etmektedir.				
2 Yürütülen AR-GE proje sayısı.	Adet	134	138	140
Gösterge verileri yıllık değerleri ifade etmektedir.				
3 Sonuçlandırılan AR-GE proje sayısı	Adet	15	16	17
Gösterge verileri yıllık değerleri ifade etmektedir.				
4 Laboratuarlarda gerçekleştirilen analiz sayısı	Adet	60.000	65.000	67.000
Gösterge verileri yıllık değerleri ifade etmektedir.				
5 Teknik inceleme yapılan rapor sayısı	Adet	50	55	60
Gösterge verileri yıllık değerleri ifade etmektedir.				

Faaliyetler	Kaynak İhtiyacı		
	Bütçe	Bütçe Dışı	Toplam
1 Araştırma Projeleri	2.360.000		2.360.000
GENEL TOPLAM	2.360.000		2.360.000

FAALİYET MALİYETİ 21

İdare Adı	40.17-ORMAN GENEL MÜDÜRLÜĞÜ
Performans Hedefi	Ormanlık alanındaki sorunların çözümüne katkı sağlanması ve yeni tekniklerin geliştirilmesi için AR-GE çalışmaları gerçekleştirilecektir
Faaliyet Adı	Araştırma projeleri
Sorumlu Harcama Birimi veya Birimleri	40.17.00.12 - DIŞ İLİŞKİLER EĞİTİM VE ARAŞTIRMA DAİRESİ BAŞKANLIĞI

Sürdürülebilir orman yönetimi ve toplumun ihtiyaçlarının karşılanması açısından ormancılık araştırmaları büyük önem arz etmektedir. Araştırma ve geliştirme faaliyetleri kapsamında çeşitli projeler yürütülmekte, sonuçlandırılan projeler sonucu elde edilen bilgiler teknik bülten veya rapor halinde uygulamanın hizmetine sunulmaktadır.

2013 yılında 140 adet AR-GE projesinin yürütülmesi planlanmış, projeler kapsamında öngörülen arazi çalışmaları, gözlem, ölçme işlemleri, laboratuvar analizleri ile elde edilen verilerin değerlendirme işlemleri, laboratuvar malzemesi ve diğer malzeme alımı, tesis yapımı ve makine-teçhizat alımı faaliyet unsurlarını oluşturmaktadır.

Ekonomik Kod	Ödenek	Bütçe Dışı Kaynak	Ödenek
01 Personel Giderleri	0	Döner Sermaye	0
02 SGK Devlet Primi Giderleri	0	Diğer Yurt İçi	0
03 Mal ve Hizmet Alım Giderleri	0	Yurt Dışı	0
04 Faiz Giderleri	0	Toplam Bütçe Dışı Kaynak İhtiyacı	0
05 Cari Transferler	0		
06 Sermaye Giderleri	2.360.000		
07 Sermaye Transferleri	0		
08 Borç Verme	0		
Toplam Bütçe Kaynak İhtiyacı	2.360.000	TOPLAM KAYNAK İHTİYACI	2.360.000

PERFORMANS HEDEFİ 22

İdare Adı	40.17-ORMAN GENEL MÜDÜRLÜĞÜ
Stratejik Amaç	SÜRDÜRÜLEBİLİR ORMAN YÖNETİMİNİ SAĞLAMAYA, DAHA HIZLI VE KALİTELİ HİZMET SUNMAYA, BELİRLENEN STRATEJİK AMAÇLARA ULAŞMAYA YÖNELİK KURUMSAL GELİŞİMİ SAĞLAMAK
Stratejik Hedef	İnsan kaynakları yönetimi, Genel Müdürlüğün misyonunu gerçekleştirme yönünde geliştirilecektir
Performans Hedefi	İnsan kaynakları sürekli geliştirilecektir

Kurum çalışanlarının mesleki ve kişisel yeterlilikleri belirlenen amaç ve hedeflere ulaşmada son derece önemlidir. Bu çerçevede sürekli ve nitelikli eğitimlerle çalışanların mesleki ve kişisel gelişimlerinin sağlanması, bilgilerinin yenilenmesi ve böylece görevlerini yerine getirirken daha hızlı ve etkin olmaları sağlanacaktır.

Bu çerçevede, başta hizmet içi eğitimler olmak üzere, yurt dışı ve yurt içi eğitim ve araştırma faaliyetlerine ağırlık verilerek çalışanların verimliliği artırılmaya çalışılacaktır. Hizmet içi eğitimlerle her kademedeki personelin bilgi eksikliğinin giderilmesi, uygulamada karşılaşılan sorunların analiz edilerek ortak çözüm önerilerinin geliştirilmesi, böylece personelin bilgi ve beceri düzeylerinin yükseltilmesi insan kaynaklarının geliştirilmesine yönelik hayati bir konudur. Bu kapsamda hizmet içi eğitimlerin niteliği, çeşidi ve kalitesi de artırılacaktır.

Performans Göstergeleri	Ölçü Birimi	2011	2012	2013
1 Hizmet içi eğitimlere katılan çalışan sayısı	Adet	5.024	7.663	5.500

Mesleki ve kişisel gelişimlerini sağlamak amacıyla düzenlenen eğitimlere katılan personelin niceliğine ilişkin bilgilerin elde edilmesi amacıyla belirlenmiştir. Gösterge verileri yıllık değerleri ifade etmektedir

Faaliyetler	Kaynak İhtiyacı		
	Bütçe	Bütçe Dışı	Toplam
1 Eğitim Çalışmaları		2.478.500	2.478.500
GENEL TOPLAM		2.478.500	2.478.500

FAALİYET MALİYETİ 22

İdare Adı	40.17-ORMAN GENEL MÜDÜRLÜĞÜ
Performans Hedefi	İnsan kaynakları sürekli geliştirilecektir
Faaliyet Adı	Eğitim çalışmaları
Sorumlu Harcama Birimi veya Birimleri	40.17.00.12 - DIŞ İLİŞKİLER EĞİTİM VE ARAŞTIRMA DAİRESİ BAŞKANLIĞI

Çalışanların mesleki ve kişisel yeterlilikleri belirlenen amaç ve hedeflere ulaşmada son derece önemlidir. Bu çerçevede sürekli ve nitelikli eğitimlerle çalışanların mesleki ve kişisel gelişimlerinin sağlanması, bilgilerinin yenilenmesi ve böylece görevlerini yerine getirirken daha hızlı ve etkin olmaları sağlanacaktır.

Başta yangın işçileri olmak üzere işçilerin eğitimi, hizmet içi eğitim programlarının hazırlanması ve uygulanması, ormancılık faaliyetlerinde çalışan işçilerin; iş güvenliği, işçi sağlığı, ilk yardım ve ergonomi konularında bilinçlendirilmesine yönelik eğitim programlarının hazırlanarak uygulanması ve yabancı dil eğitimleri faaliyet unsurlarını oluşturmaktadır.

Ekonomik Kod	Ödenek	Bütçe Dışı Kaynak	Ödenek
01 Personel Giderleri	0	Döner Sermaye	2.478.500
02 SGK Devlet Primi Giderleri	0	Diğer Yurt İçi	0
03 Mal ve Hizmet Alım Giderleri	0	Yurt Dışı	0
04 Faiz Giderleri	0	Toplam Bütçe Dışı Kaynak İhtiyacı	2.478.500
05 Cari Transferler	0		
06 Sermaye Giderleri	0		
07 Sermaye Transferleri	0		
08 Borç Verme	0		2.478.500
Toplam Bütçe Kaynak İhtiyacı	0		

TOPLAM KAYNAK İHTİYACI

PERFORMANS HEDEFİ 23

İdare Adı	40.17-ORMAN GENEL MÜDÜRLÜĞÜ
Stratejik Amaç	SÜRDÜRÜLEBİLİR ORMAN YÖNETİMİNİ SAĞLAMAYA, DAHA HIZLI VE KALİTELİ HİZMET SUNMAYA, BELİRLENEN STRATEJİK AMAÇLARA ULAŞMAYA YÖNELİK KURUMSAL GELİŞİMİ SAĞLAMAK
Stratejik Hedef	Bilgi sistemleri ve teknoloji alt yapısı tamamlanacak, orman bilgi sistemi geliştirilecektir
Performans Hedefi	Bilgi sistemleri ve teknoloji alt yapısı tamamlanacak, orman bilgi sistemi geliştirilecektir

Orman Genel Müdürlüğü, gördüğü hizmetlerin niteliği ve yaygın taşra teşkilatı nedeniyle bilgi iletişim teknolojilerini etkili bir şekilde kullanma çabası içerisindedir.

Yürütülen faaliyet ve hizmetlere ilişkin işlem sayısı ve sahip olunan bilgi hızla artmakta, buna karşın işlemlerin daha hızlı yapılması ve kararların daha hızlı alınması konusundaki beklenti ve baskılar da aynı oranda artmaktadır. Bu durum, yaşadığımız çağa adını da veren bilgiyi elde etmenin ve bu bilgiyi yönetmenin, kurumsal amaçlara ulaşmadaki önemini bir kat daha artırmıştır.

Yönetim süreçlerinde bilgi en çok karar verme sürecinde kullanılmaktadır. Kararların doğruluk derecesi, kurumun devamı için hayati önem taşır. Yanlış kararlar çoğu zaman işlerin aksamasına ve kaynakların etkin kullanılmamasına neden olur. Bu nedenle kaynaklar ve faaliyetlere ait güncel ve doğru bilginin elde edilmesi oldukça önemlidir.

Bu çerçevede entegre ve modüler bir CBS ve BİT alt yapısının kurulması ve kurulan bilgi sistemleri arasında (taşra ve merkez dahil) entegrasyonun sağlanması ile elektronik belge yönetim sisteminin kurulması öncelikli hedeflerimiz arasında yer almaktadır.

Performans Göstergeleri	Ölçü Birimi	2011	2012	2013
1 Orman Bilgi Sistemi Projesinin gerçekleşme oranı	Yüzde	3,0	17,9	49,8

Projenin nakdi gerçekleşmesinin izlenmesi amacıyla belirlenmiştir. Gösterge verileri kümülatif değerleri ifade etmektedir.

Faaliyetler	Kaynak İhtiyacı		
	Bütçe	Bütçe Dışı	Toplam
1 Bilgi ve iletişim teknolojisi	17.000.000		17.000.000
GENEL TOPLAM	17.000.000		17.000.000

FAALİYET MALİYETİ 23

İdare Adı	40.17-ORMAN GENEL MÜDÜRLÜĞÜ
Performans Hedefi	Bilgi sistemleri ve teknoloji alt yapısı tamamlanacak, orman bilgi sistemi geliştirilecektir
Faaliyet Adı	Bilgi ve iletişim teknolojisi
Sorumlu Harcama Birimi veya Birimleri	40.17.00.10 - BİLGİ SİSTEMLERİ DAİRESİ BAŞKANLIĞI

Faaliyetlerin yürütülmesi ve hizmet sunumunda işlem ve karar süreçlerinin hızlandırılması, etkinlik ve verimliliğin artırılması amacıyla bilgi ve iletişim teknolojilerinden azami ölçüde faydalanılması, bu çerçevede etkin, birlikte çalışabilir, bütünleşik ve güvenli bir e-orman yapısının oluşturulması ve temel ormancılık hizmetlerinin sunumunun elektronik ortama taşınması kapsamında hazırlanan projeler ile ihtiyaç duyulan tüm yazılım ve donanım unsurları faaliyet kapsamını oluşturmaktadır.

Ekonomik Kod	Ödenek	Bütçe Dışı Kaynak	Ödenek
01 Personel Giderleri	0	Döner Sermaye	0
02 SGK Devlet Primi Giderleri	0	Diğer Yurt İçi	0
03 Mal ve Hizmet Alım Giderleri	0	Yurt Dışı	0
04 Faiz Giderleri	0	Toplam Bütçe Dışı Kaynak İhtiyacı	0
05 Cari Transferler	0		
06 Sermaye Giderleri	17.000.000		
07 Sermaye Transferleri	0		
08 Borç Verme	0		
Toplam Bütçe Kaynak İhtiyacı	17.000.000		
		TOPLAM KAYNAK İHTİYACI	17.000.000

PERFORMANS HEDEFİ 24

İdare Adı	40.17-ORMAN GENEL MÜDÜRLÜĞÜ
Stratejik Amaç	SÜRDÜRÜLEBİLİR ORMAN YÖNETİMİNİ SAĞLAMAYA, DAHA HIZLI VE KALİTELİ HİZMET SUNMAYA, BELİRLENEN STRATEJİK AMAÇLARA ULAŞMAYA YÖNELİK KURUMSAL GELİŞİMİ SAĞLAMAK
Stratejik Hedef	Genel Müdürlüğün faaliyetleri tanıtılacak, toplumun ormanlar ve ormancılıkla ilgili konularda sürekli bilgilendirilmesi sağlanacaktır
Performans Hedefi	Genel Müdürlüğün faaliyetleri tanıtılacak, toplumun ormanlar ve ormancılıkla ilgili konularda sürekli bilgilendirilmesi sağlanacaktır

Kurumun konum, imaj ve tanınırlığı; üretilen ürün veya hizmeti satın alan kişi, kurum veya kuruluşlar; işbirliği yapılan sosyal paydaşlar, çalışanlar ve tedarikçiler açısından oldukça önemlidir.

İç paydaşlar, müşteri ve diğer dış paydaşlarla yapılan anket sonuçlarına göre Kurumun üstün olduğu ve zayıf olduğu yönleri belirlenmiş, dış paydaşların % 35,5 i Kurum tanıtım çalışmalarının yeterli olduğu görüşüne katılmadıklarını ifade etmişlerdir.

Bu bakımdan Kurumun yaptığı işler ve faaliyetler, topluma sağladığı faydalar, Kurumda çalışanların müşterilerde ve paydaşlarda bıraktığı izlenim, Kurum hakkındaki farklılık, inanç ve güvenilirlik imaj ve tanıtımda önemli bir yer tutar.

Performans Göstergeleri	Ölçü Birimi	2011	2012	2013
1 Tanıtım için düzenlenen toplantı sayısı. Gösterge verileri yıllık değerleri ifade etmektedir.	Adet	15	20	20
2 Kurumun faaliyet alanlarına ilişkin yerel ve ulusal kanallarda yayınlanan belgesel sayısı Gösterge verileri yıllık değerleri ifade etmektedir.	Adet	1		2
3 Kurum tanıtım çalışmalarının yeterlilik oranı Gösterge verileri yıllık değerleri ifade etmektedir.	Yüzde		65	70

Faaliyetler	Kaynak İhtiyacı		
	Bütçe	Bütçe Dışı	Toplam
1 Yayın ve tanıtım		7.521.500	7.521.500
GENEL TOPLAM		7.521.500	7.521.500

FAALİYET MALİYETİ 24

İdare Adı	40.17-ORMAN GENEL MÜDÜRLÜĞÜ
Performans Hedefi	Genel Müdürlüğün faaliyetleri tanıtılacak, toplumun ormanlar ve ormancılıkla ilgili konularda sürekli bilgilendirilmesi sağlanacaktır
Faaliyet Adı	Yayın ve tanıtım
Sorumlu Harcama Birimi veya Birimleri	40.17.00.12 - DIŞ İLİŞKİLER EĞİTİM VE ARAŞTIRMA DAİRESİ BAŞKANLIĞI

Kurumun yaptığı işler ve faaliyetler, topluma sağladığı faydalar, Kurumda çalışanların müşterilerde ve paydaşlarda bıraktığı izlenim, Kurum hakkındaki farklılık, inanç ve güvenilirlik imaj ve tanıtımda önemli bir yer tutmaktadır.

Orman sevgisi ile çevre bilincinin yerleşmesi ve yaygınlaştırılmasını sağlamak amacıyla gerçekleştirilecek etkinlikler, ormanlarımızın ve ormancılık hizmetlerinin geniş kitlelere tanıtımını sağlamak ve topluma orman sevgisi ve bilincini aşılacak amacıyla gerçekleştirilecek etkinlik ve çalışmalar faaliyet unsurlarını oluşturmaktadır.

Ekonomik Kod	Ödenek	Bütçe Dışı Kaynak	Ödenek
01 Personel Giderleri	0	Döner Sermaye	7.521.500
02 SGK Devlet Primi Giderleri	0	Diğer Yurt İçi	0
03 Mal ve Hizmet Alım Giderleri	0	Yurt Dışı	0
04 Faiz Giderleri	0	Toplam Bütçe Dışı Kaynak İhtiyacı	7.521.500
05 Cari Transferler	0		
06 Sermaye Giderleri	0		
07 Sermaye Transferleri	0		
08 Borç Verme	0		
Toplam Bütçe Kaynak İhtiyacı	0	TOPLAM KAYNAK İHTİYACI	7.521.500

PERFORMANS HEDEFİ 25

İdare Adı	40.17-ORMAN GENEL MÜDÜRLÜĞÜ
Stratejik Amaç	SÜRDÜRÜLEBİLİR ORMAN YÖNETİMİNİ SAĞLAMAYA, DAHA HIZLI VE KALİTELİ HİZMET SUNMAYA, BELİRLENEN STRATEJİK AMAÇLARA ULAŞMAYA YÖNELİK KURUMSAL GELİŞİMİ SAĞLAMAK
Stratejik Hedef	Destek hizmetleri ve sosyal imkânlar geliştirilecektir
Performans Hedefi	Destek hizmetleri ve sosyal imkânlar geliştirilecektir

Orman işleri, genellikle ana yerleşim merkezlerinden uzak, sarp ve engebeli alanlarda, değişik iklim, bitki örtüsü ve toprak koşulları etkisinde gerçekleştirilmektedir. Yüksek enerji tüketimi, statik çalışma yoğunluğu, ekstrem sıcaklık ve iklim faktörlerine açık olması, ve kaza riskleri nedeniyle gerçekleştirilen çalışmalar ağır işler arasında yer almaktadır.

Genel Müdürlüğün misyonunu yerine getirebilmesi büyük ölçüde personelin verimli çalışmasına bağlıdır. Çalışanların verimliliği ise destek hizmetleri ve sosyal imkânlarla yakından ilişkilidir. Bu bakımdan; hizmet binaları ve diğer bina ve tesisler gözden geçirilecek, ihtiyaca göre yeni bina ve tesis yapımı ile mevcutların bakım-onarımları gerçekleştirilecektir. Ofis hizmetleri, bilgiye erişim imkânları, evrak ve arşiv hizmetleri ile ulaşım hizmetlerinin daha etkin olabilmesi için gerekli çalışmalar yapılacak, sosyal imkânlar çalışan beklentileri doğrultusunda geliştirilerek çeşitlendirilecektir.

Performans Göstergeleri	Ölçü Birimi	2011	2012	2013
1 Destek hizmetlerinin ve sosyal imkânların geliştirilmesi amacıyla ayrılan ödeneklerin yatırım içerisindeki oranı	Yüzde	27,37	10,50	12,90
Destek hizmetleri ve sosyal imkânların geliştirilmesi amacıyla ayrılan ve kullanılan kaynağın izlenmesi amacıyla belirlenmiştir.				

Faaliyetler	Kaynak İhtiyacı		
	Bütçe	Bütçe Dışı	Toplam
1 Fiziksel kaynakların iyileştirilmesi		38.925.000	38.925.000
GENEL TOPLAM		38.925.000	38.925.000

FAALİYET MALİYETİ 25

İdare Adı	40.17-ORMAN GENEL MÜDÜRLÜĞÜ
Performans Hedefi	Destek hizmetleri ve sosyal imkanlar geliştirilecektir
Faaliyet Adı	Fiziksel kaynakların iyileştirilmesi
Sorumlu Harcama Birimi veya Birimleri	40.17.35.00 - İNŞAAT VE İKMAL DAİRESİ BAŞKANLIĞI

Genel Müdürlüğün misyonunu yerine getirebilmesi büyük ölçüde personelin verimli çalışmasına bağlıdır. Çalışanların verimliliği ise destek hizmetleri ve sosyal imkânlarla yakından ilişkilidir.

Faaliyet kapsamında; hizmet binaları ve diğer bina ve tesisler gözden geçirilecek, ihtiyaca göre yeni bina ve tesis yapımı ile mevcutların bakım-onarımları gerçekleştirilecektir. Ofis hizmetleri, bilgiye erişim imkânları, evrak ve arşiv hizmetleri ile ulaşım hizmetlerinin daha etkin olabilmesi için gerekli çalışmalar yapılacak, sosyal imkânlar geliştirilecektir.

Ekonomik Kod	Ödenek	Bütçe Dışı Kaynak	Ödenek
01 Personel Giderleri	0	Döner Sermaye	38.925.000
02 SGK Devlet Primi Giderleri	0	Diğer Yurt İçi	0
03 Mal ve Hizmet Alım Giderleri	0	Yurt Dışı	0
04 Faiz Giderleri	0	Toplam Bütçe Dışı Kaynak İhtiyacı	38.925.000
05 Cari Transferler	0		
06 Sermaye Giderleri	0		
07 Sermaye Transferleri	0		
08 Borç Verme	0		38.925.000
Toplam Bütçe Kaynak İhtiyacı	0		

TOPLAM KAYNAK İHTİYACI

PERFORMANS HEDEFİ 26

İdare Adı	40.17-ORMAN GENEL MÜDÜRLÜĞÜ
Stratejik Amaç	SÜRDÜRÜLEBİLİR ORMAN YÖNETİMİNİ SAĞLAMAYA, DAHA HIZLI VE KALİTELİ HİZMET SUNMAYA, BELİRLENEN STRATEJİK AMAÇLARA ULAŞMAYA YÖNELİK KURUMSAL GELİŞİMİ SAĞLAMAK
Stratejik Hedef	Uluslararası ormancılık sürecinde alınan kararların ormancılığımıza entegrasyonu sağlanacak, yakın ve komşu ülkelerle ormancılık alanında işbirliği geliştirilecektir
Performans Hedefi	Uluslararası ormancılık sürecinde alınan kararların ormancılığımıza entegrasyonu sağlanacak, yakın ve komşu ülkelerle ormancılık alanında işbirliği geliştirilecektir

Ormancılık alanında ülke genelinde elde edilen deneyimler ve tecrübelerin uluslararası ölçekte paylaşımı, bilimsel ve teknik gelişmelerin uygulanması için komşu ülkeler ve Türk Cumhuriyetleri ile işbirliğinin yapılması, özellikle orman amenajman planları, orman yangınları ve orman zararlı böcekleri ile mücadelede elde edilen bilgilerin ve deneyimlerin paylaşılması, araç ve personel görevlendirme, orman yangınlarında yardımlaşmanın hızlı yapılabilmesi bakımından önceden bazı anlaşma ve protokollerin yapılarak ihtiyaç anında muhtemel bürokratik engellerin aşılarak uygulamaya hemen geçilmesi için önceden yapılması gereken işler tespit edilerek gerekli hazırlıkların yapılması önemlidir.

Genel Müdürlük, doğal kaynakların korunması ve sürdürülebilir olarak yönetilmesi konusundaki uluslararası süreçleri takip etmektedir. Ülkemiz, sürdürülebilir orman yönetimi konusundaki Pan Avrupa ile Yakın Doğu süreçlerine katılmaktadır. Uluslararası sözleşmelerin ve süreçlerin gereğinin yapılması ve uygulamaların paylaşılması için bu toplantılara katılımın sağlanması ve ülkemizde yapılan çalışmaların tanıtılması gerekmektedir.

Performans Göstergeleri	Ölçü Birimi	2011	2012	2013
1 Düzenlenen uluslararası toplantı sayısı	Adet			2

Ormancılık konusunda düzenlenen uluslararası toplantıların izlenmesi amacıyla belirlenmiştir.

Faaliyetler	Kaynak İhtiyacı		
	Bütçe	Bütçe Dışı	Toplam
1 Uluslar arası işbirliğinin geliştirilmesi	13.000.000		13.000.000
GENEL TOPLAM	13.000.000		13.000.000

FAALİYET MALİYETİ 26

İdare Adı	40.17-ORMAN GENEL MÜDÜRLÜĞÜ
Performans Hedefi	Uluslararası ormancılık sürecinde alınan kararların ormancılığımıza entegrasyonu sağlanacak, yakın ve komşu ülkelerle ormancılık alanında işbirliği geliştirilecektir
Faaliyet Adı	Uluslararası işbirliğinin geliştirilmesi
Sorumlu Harcama Birimi veya Birimleri	40.17.00.12 - DIŞ İLİŞKİLER EĞİTİM VE ARAŞTIRMA DAİRESİ BAŞKANLIĞI

Genel Müdürlük, doğal kaynakların korunması ve sürdürülebilir olarak yönetilmesi konusundaki uluslararası süreçleri takip etmektedir. Ülkemiz, sürdürülebilir orman yönetimi konusundaki Pan Avrupa ile Yakın Doğu süreçlerine katılmaktadır. Uluslararası sözleşmelerin ve süreçlerin gereğinin yapılması ve uygulamaların paylaşılması için bu toplantılara katılımın sağlanması ve ülkemizde yapılan çalışmaların tanıtılması gerekmektedir.

Bu kapsamda 2013 yılında Birleşmiş Milletler Ormancılık Forumu (UNFF) 10 oturumu ülkemizde yapılacak olup, bu toplantıya hazırlık amacıyla yine uluslararası katılımıla "Bölgemiz ve Ötesi Ormancılık Toplantısı" düzenlenecektir.

Ekonomik Kod	Ödenek	Bütçe Dışı Kaynak	Ödenek
01 Personel Giderleri	0	Döner Sermaye	0
02 SGK Devlet Primi Giderleri	0	Diğer Yurt İçi	0
03 Mal ve Hizmet Alım Giderleri	10.000.000	Yurt Dışı	0
04 Faiz Giderleri	0	Toplam Bütçe Dışı Kaynak İhtiyacı	0
05 Cari Transferler	3.000.000		
06 Sermaye Giderleri	0		
07 Sermaye Transferleri	0		
08 Borç Verme	0		
Toplam Bütçe Kaynak İhtiyacı	13.000.000	TOPLAM KAYNAK İHTİYACI	13.000.000

D. Toplam Kaynak İhtiyacı

Orman Genel Müdürlüğünün 2013 yılındaki toplam kaynak ihtiyacı **4.307.874.000 TL** olarak tahmin edilmiştir. Bu kaynak ihtiyacının 1.988.874.000 TL sinin bütçeden, 2.319.000.000 TL sinin de döner sermayeden karşılanması öngörülmüştür.

Toplam kaynağın 2.018.507.000 TL si (% 47) faaliyetlere, kalan 2.289.367.000 TL si de (% 53) genel yönetim giderlerine kullanılacaktır.

Bu kapsamda performans programında belirlenmiş olan toplam 26 adet faaliyetin gerçekleştirilmesi amacıyla ihtiyaç duyulan toplam **2.018.507.000 TL kaynağın;**

- ❖ 705.724.000 TL si bütçeden,
- ❖ 1.312.783.000 TL si döner sermayeden karşılanacaktır.

Bütçe kapsamında yürütülecek faaliyetlerin önemli bölümünü 158.202.000 TL ile orman yangınlarıyla mücadele faaliyeti oluşturmaktadır. Ayrıca; 142.445.000 TL ağaçlandırma, 18.000.000 TL endüstriyel ağaçlandırma, 138.985.000 TL orman köylülerinin desteklenmesi, 137.943.000 TL toprak muhafaza ve havza ıslahı, 49.628.000 TL fidan ve tohum üretimi, 17.000.000 TL bilgi ve iletişim teknolojileri, 15.300.000 bozuk ormanların iyileştirilmesi, 7.350.000 TL orman kadastro, 5.250.000 TL orman suçlarıyla mücadele, 2.360.000 TL araştırma projeleri, 261.000 TL amenajman ve odun dışı orman ürünleri envanteri ve 13.000.000 TL uluslararası işbirliğinin geliştirilmesi çalışmalarında kullanılacaktır.

Döner sermayeden yürütülecek faaliyetlerin önemli bölümünü 806.332.000 TL ile endüstriyel ve yakacak odun üretimi oluşturmakta olup, 122.698.000 TL orman yolları yapım ve bakımlarına, 80.691.000 TL orman yangınlarıyla mücadele çalışmalarına, 69.427.000 TL verimli ormanların iyileştirilmesi çalışmalarına, 48.000.000 TL fidan ve tohum üretimine, 38.925.000 TL fiziksel kaynakların iyileştirilmesine yönelik yürütülecek çalışmalara, 35.300.000 TL doğal ve yapay gençleştirme çalışmalarına, 28.000.000 TL bozuk ormanların iyileştirilmesine, 19.100.000 TL rekreasyon hizmetlerine, 19.842.000 TL orman suçlarıyla mücadeleye, 14.798.000 TL amenajman planlarına, 7.521.500 TL yayın ve tanıtım giderlerine, 4.550.000 TL odun dışı orman ürünleri envanter çalışmasına, 9.220.000 TL orman zararlıları ve hastalıklarıyla mücadele çalışmalarına ve 8.378.500 TL hizmet içi eğitim, sertifikasyon, biyoçeşitlilik envanteri, budama gibi faaliyetlere ayrılmıştır.

Genel yönetim giderleri toplamı olan 2.289.367.000 TL kaynağın;

- ❖ 1.002.203.000 TL sini personel giderleri,
- ❖ 216.645.000 TL sini sosyal güvenlik kurumlarına ödenecek devlet primi giderleri,
- ❖ 27.168.000 TL sini mal ve hizmet alım giderleri,
- ❖ 37.134.000 TL sini cari transferler,
- ❖ 1.006.217.000 TL sini de döner sermaye giderleri oluşturmaktadır.

PERFORMANS TABLOSU

İdare Adı		40.17-ORMAN GENEL MÜDÜRLÜĞÜ					
PERFORMANS HEDEFİ FAALİYET	Açıklama	2013					
		Bütçe İçi		Bütçe Dışı		TOPLAM	
		(TL)	PAY (%)	(TL)	PAY (%)	(TL)	PAY (%)
1	Orman yangınlarıyla mücadelede önleyici tesis ve tedbirler artırılabacak, yangınla mücadele kapasitesi güçlendirilecek, yangına birinci derecede hassas bölgelerde ilk müdahale süresi azaltılacaktır	158.202.000	7,95	80.691.000	3,48	238.893.000	5,55
1	Orman yangınlarıyla mücadele	158.202.000	7,95	80.691.000	3,48	238.893.000	5,55
2	Orman zararlılarıyla mücadelede; biyolojik, biyoteknik ve mekanik mücadele oranı yükseltilecektir			9.220.000	0,40	9.220.000	0,21
2	Orman zararlılarıyla mücadele			9.220.000	0,40	9.220.000	0,21
3	Ormana yönelik olumsuz insan müdahalelerine karşı alınacak tedbirler artırılarak orman suçları azaltılacaktır.	5.250.000	0,26	19.842.000	0,86	25.092.000	0,58
3	Orman suçlarıyla mücadele	5.250.000	0,26	19.842.000	0,86	25.092.000	0,58
4	Ormanların sınırlandırma ve kadaströ işlemlerinin yapılması sağlanarak, Kadastro bitirilen ve kesinleşen ormanların tapuya tescil işlemleri tamamlanacaktır	7.350.000	0,37			7.350.000	0,17
4	Orman kadaströ	7.350.000	0,37			7.350.000	0,17
5	Amenajman planları yenilenen orman alanlarındaki biyoçeşitlilik tespitleri yapılacak, gerekli tür ve alan korumaları sağlanacaktır.			650.000	0,03	650.000	0,02
5	Biyöçeşitlilik envanteri.			650.000	0,03	650.000	0,02
6	Ormancılık yol altyapısı güçlendirilecek, standart olmayan yollar iyileştirilerek standart hale getirilecektir			122.698.000	5,29	122.698.000	2,85
6	Orman yolları			122.698.000	5,29	122.698.000	2,85
7	Orman köylerinde sosyo-ekonomik kalkınma desteklenecektir.	138.985.000	6,99			138.985.000	3,23
7	Orman köylülerinin desteklenmesi	138.985.000	6,99			138.985.000	3,23
8	Verimli ormanların iyileştirilmesine ve verimliliğinin artırılmasına yönelik silvikültürel bakım tedbirleri artırılabacaktır			69.427.000	2,99	69.427.000	1,61
8	Verimli ormanların iyileştirilmesi			69.427.000	2,99	69.427.000	1,61

İdare Adı		40.17-ORMAN GENEL MÜDÜRLÜĞÜ					
PERFORMANS HEDEFİ FAALİYET	Açıklama	2013					
		Bütçe İçi		Bütçe Dışı		TOPLAM	
		(TL)	PAY (%)	(TL)	PAY (%)	(TL)	PAY (%)
9	Bozuk orman alanlarında rehabilitasyon çalışması yapılacaktır	15.300.000	0,77	28.000.000	1,21	43.300.000	1,01
9	Rehabilitasyon.	15.300.000	0,77	28.000.000	1,21	43.300.000	1,01
10	Doğal ve yapay gençleştirme çalışması yapılacaktır			35.300.000	1,52	35.300.000	0,82
10	Ormanların gençleştirilmesi			35.300.000	1,52	35.300.000	0,82
11	Kaliteli odun, tohum ve meyve verimliliğine yönelik budama yapılacaktır.			3.650.000	0,16	3.650.000	0,08
11	Budama			3.650.000	0,16	3.650.000	0,08
12	Hızlı gelişen yerli türlerle endüstriyel ağaçlandırmalar kurulacaktır.	18.000.000	0,91			18.000.000	0,42
12	Endüstriyel ağaçlandırma	18.000.000	0,91			18.000.000	0,42
13	Yeni ormanlar tesis edilerek orman varlığı artırılacaktır	142.445.000	7,16			142.445.000	3,31
13	Ağaçlandırma	142.445.000	7,16			142.445.000	3,31
14	Ülkemizin orman ağacı tohum ve fidan ihtiyacı karşılanacaktır	49.628.000	2,50	48.000.000	2,07	97.628.000	2,27
14	Fidan ve tohum üretimi	49.628.000	2,50	48.000.000	2,07	97.628.000	2,27
15	Erozyonla mücadele edilecek, sel ve çığ kontrol çalışmaları yürütülecektir	137.943.000	6,94			137.943.000	3,20
15	Toprak muhafaza ve havza ıslahı.	137.943.000	6,94			137.943.000	3,20
16	Orman alanlarının çok amaçlı faydalanmaya uygun olarak amenajman planları yapılacaktır	195.000	0,01	14.798.000	0,64	14.993.000	0,35
16	Amenajman planı	195.000	0,01	14.798.000	0,64	14.993.000	0,35
17	Endüstriyel odun üretiminde verimlilik ve kalite artırılacaktır			806.332.000	34,77	806.332.000	18,72
17	Odun üretimi ve kalitesinin artırılması			806.332.000	34,77	806.332.000	18,72
18	Odun dışı orman ürünlerinin potansiyeli tespit edilerek, faydalanma düzenlenecek ve ekonomik öneme sahip ürün çeşit ve miktarı artırılacaktır.	66.000	0,00	4.550.000	0,20	4.616.000	0,11
18	Odun dışı orman ürünleri envanteri	66.000	0,00	4.550.000	0,20	4.616.000	0,11

İdare Adı		40.17-ORMAN GENEL MÜDÜRLÜĞÜ					
PERFORMANS HEDEFİ FAALİYET	Açıklama	2013					
		Bütçe İçi		Bütçe Dışı		TOPLAM	
		(TL)	PAY (%)	(TL)	PAY (%)	(TL)	PAY (%)
19	Sertifikalı orman alanı artırılabacaktır			1.600.000	0,07	1.600.000	0,04
19	Sertifikalandırma			1.600.000	0,07	1.600.000	0,04
20	Ormanların sosyal, kültürel, bilimsel, sportif ve estetik hizmetlerinden toplumun daha fazla faydalanması sağlanacaktır			19.100.000	0,82	19.100.000	0,44
20	Rekreasyon hizmetleri			19.100.000	0,82	19.100.000	0,44
21	Ormancılık alanındaki sorunların çözümüne katkı sağlanması ve yeni tekniklerin geliştirilmesi için AR-GE çalışmaları gerçekleştirilecektir	2.360.000	0,12			2.360.000	0,05
21	Araştırma projeleri	2.360.000	0,12			2.360.000	0,05
22	İnsan kaynakları sürekli geliştirilecektir			2.478.500	0,11	2.478.500	0,06
22	Eğitim çalışmaları			2.478.500	0,11	2.478.500	0,06
23	Bilgi sistemleri ve teknoloji alt yapısı tamamlanacak, orman bilgi sistemi geliştirilecektir	17.000.000	0,85			17.000.000	0,39
23	Bilgi ve iletişim teknolojisi	17.000.000	0,85			17.000.000	0,39
24	Genel Müdürlüğün faaliyetleri tanıtılacak, toplumun ormanlar ve ormancılıkla ilgili konularda sürekli bilgilendirilmesi sağlanacaktır			7.521.500	0,32	7.521.500	0,17
24	Yayın ve tanıtım			7.521.500	0,32	7.521.500	0,17
25	Destek hizmetleri ve sosyal imkânlar geliştirilecektir			38.925.000	1,68	38.925.000	0,90
25	Fiziksel kaynakların iyileştirilmesi			38.925.000	1,68	38.925.000	0,90
26	Uluslararası ormancılık sürecinde alınan kararların ormancılığımıza entegrasyonu sağlanacak, yakın ve komşu ülkelerle ormancılık alanında işbirliği geliştirilecektir	13.000.000	0,65			13.000.000	0,30
26	Uluslar arası işbirliğinin geliştirilmesi	13.000.000	0,65			13.000.000	0,30
Performans Hedefleri Maliyetleri Toplamı		705.724.000	35,48	1.312.783.000	56,61	2.018.507.000	46,86
Genel Yönetim Giderleri		1.283.150.000	64,52	1.006.217.000	43,39	2.289.367.000	53,14
Diğer İdarelere Transfer Edilecek Kaynaklar Toplamı							
GENEL TOPLAM		1.988.874.000	100,00	2.319.000.000	100,00	4.307.874.000	100,00

TOPLAM KAYNAK İHTİYACI**Birim Adı 40.17. – ORMAN GENEL MÜDÜRLÜĞÜ**

	Ekonomik Kodlar (I.Düzye)	Faaliyet toplamı	Genel Yönetim Giderleri Toplamı	Diğer İdarelere Transfer Edilecek Kaynaklar Toplamı	Genel Toplam
BÜTÇE KAYNAK İHTİYACI	01	Personel Giderleri	1.002.203.000		1.002.203.000
	02	SGK Devlet Primi Giderleri		216.645.000	216.645.000
	03	Mal ve Hizmet Alım Giderleri	112.000.000	27.168.000	139.168.000
	04	Faiz Giderleri			
	05	Cari Transferler	3.000.000	37.134.000	40.134.000
	06	Sermaye Giderleri	420.000.000		420.000.000
	07	Sermaye Transferleri	40.831.000		40.831.000
	08	Borç Verme	129.893.000		129.893.000
	09	Yedek Ödenek			
	Bütçe Ödeneği Toplam	705.724.000	1.283.150.000		1.988.874.000
BÜTÇE DIŞI KAYNAK	Döner Sermaye	1.312.783.000	1.006.217.000		2.319.000.000
	Diğer Yurt İçi Kaynaklar				
	Yurt Dışı Kaynaklar				
	Toplam Bütçe Dışı Kaynak İhtiyacı	1.312.783.000	1.006.217.000		2.319.000.000
	TOPLAM KAYNAK İHTİYACI	2.018.507.000	2.289.367.000		4.307.874.000

Birim Adı 40.17.00.02. – ÖZEL KALEM MÜDÜRLÜĞÜ – İÇ DENETİM BAŞKANLIĞI

	Ekonomik Kodlar (I.Düzye)	Faaliyet toplamı	Genel Yönetim Giderleri Toplamı	Diğer İdarelere Transfer Edilecek Kaynaklar Toplamı	Genel Toplam
BÜTÇE KAYNAK İHTİYACI	01	Personel Giderleri	1.110.000		1.110.000
	02	SGK Devlet Primi Giderleri		141.000	141.000
	03	Mal ve Hizmet Alım Giderleri		157.000	157.000
	04	Faiz Giderleri			
	05	Cari Transferler			
	06	Sermaye Giderleri			
	07	Sermaye Transferleri			
	08	Borç Verme			
	09	Yedek Ödenek			
	Bütçe Ödeneği Toplam		1.408.000		1.408.000
BÜTÇE DIŞI KAYNAK	Döner Sermaye				
	Diğer Yurt İçi Kaynaklar				
	Yurt Dışı Kaynaklar				
	Toplam Bütçe Dışı Kaynak İhtiyacı				
	TOPLAM KAYNAK İHTİYACI		1.408.000		1.408.000

Birim Adı 40.17.00.04 – İDARİ VE MALİ İŞLER DAİRESİ BAŞKANLIĞI

	Ekonomik Kodlar (I.Düzye)	Faaliyet toplamı	Genel Yönetim Giderleri Toplamı	Diğer İdarelere Transfer Edilecek Kaynaklar Toplamı	Genel Toplam
BÜTÇE KAYNAK İHTİYACI	01	Personel Giderleri	1.475.000		1.475.000
	02	SGK Devlet Primi Giderleri	395.000		395.000
	03	Mal ve Hizmet Alım Giderleri	230.000		230.000
	04	Faiz Giderleri			
	05	Cari Transferler		2.600.000	2.600.000
	06	Sermaye Giderleri			
	07	Sermaye Transferleri			
	08	Borç Verme			
	09	Yedek Ödenek			
	Bütçe Ödeneği Toplam		4.700.000		4.700.000
BÜTÇE DIŞI KAYNAK	Döner Sermaye		71.253.700		71.253.700
	Diğer Yurt İçi Kaynaklar				
	Yurt Dışı Kaynaklar				
	Toplam Bütçe Dışı Kaynak İhtiyacı		71.253.700		71.253.700
	TOPLAM KAYNAK İHTİYACI		75.953.700		75.953.700

Birim Adı 40.17.00.05. – PERSONEL DAİRESİ BAŞKANLIĞI

	Ekonomik Kodlar (I.Düzye)	Faaliyet toplamı	Genel Yönetim Giderleri Toplamı	Diğer İdarelere Transfer Edilecek Kaynaklar Toplamı	Genel Toplam
BÜTÇE KAYNAK İHTİYACI	01	Personel Giderleri	1.080.000		1.080.000
	02	SGK Devlet Primi Giderleri	283.000		283.000
	03	Mal ve Hizmet Alım Giderleri	29.000		29.000
	04	Faiz Giderleri			
	05	Cari Transferler		34.500.000	34.500.000
	06	Sermaye Giderleri			
	07	Sermaye Transferleri			
	08	Borç Verme			
	09	Yedek Ödenek			
	Bütçe Ödeneği Toplam		35.892.000		35.892.000
BÜTÇE DIŞI KAYNAK	Döner Sermaye				
	Diğer Yurt İçi Kaynaklar				
	Yurt Dışı Kaynaklar				
	Toplam Bütçe Dışı Kaynak İhtiyacı				
	TOPLAM KAYNAK İHTİYACI		35.892.000		35.892.000

Birim Adı 40.17.00.10 – BİLGİ SİSTEMLERİ DAİRESİ BAŞKANLIĞI

	Ekonomik Kodlar (I.Düzye)	Faaliyet toplamı	Genel Yönetim Giderleri Toplamı	Diğer İdarelere Transfer Edilecek Kaynaklar Toplamı	Genel Toplam
BÜTÇE KAYNAK İHTİYACI	01	Personel Giderleri	1.570.000		1.570.000
	02	SGK Devlet Primi Giderleri		397.000	397.000
	03	Mal ve Hizmet Alım Giderleri		34.000	34.000
	04	Faiz Giderleri			
	05	Cari Transferler			
	06	Sermaye Giderleri	17.000.000		17.000.000
	07	Sermaye Transferleri			
	08	Borç Verme			
	09	Yedek Ödenek			
	Bütçe Ödeneği Toplam	17.000.000	2.001.000		19.001.000
BÜTÇE DIŞI KAYNAK	Döner Sermaye	2.278.000			2.278.000
	Diğer Yurt İçi Kaynaklar				
	Yurt Dışı Kaynaklar				
	Toplam Bütçe Dışı Kaynak İhtiyacı	2.278.000			2.278.000
	TOPLAM KAYNAK İHTİYACI	19.278.000	2.001.000		21.279.000

Birim Adı 40.17.00.12. – DIŞ İLİŞKİLER EĞİTİM VE ARAŞTIRMA DAİRESİ BAŞKANLIĞI

	Ekonomik Kodlar (I.Düzye)	Faaliyet toplamı	Genel Yönetim Giderleri Toplamı	Diğer İdarelere Transfer Edilecek Kaynaklar Toplamı	Genel Toplam
BÜTÇE KAYNAK İHTİYACI	01	Personel Giderleri	1.890.000		1.890.000
	02	SGK Devlet Primi Giderleri		481.000	481.000
	03	Mal ve Hizmet Alım Giderleri	10.000.000	70.000	10.070.000
	04	Faiz Giderleri			
	05	Cari Transferler	3.000.000	34.000	3.034.000
	06	Sermaye Giderleri	2.360.000		2.360.000
	07	Sermaye Transferleri			
	08	Borç Verme			
	09	Yedek Ödenek			
	Bütçe Ödeneği Toplam	15.360.000	2.475.000		17.835.000
BÜTÇE DIŞI KAYNAK	Döner Sermaye	10.000.000			10.000.000
	Diğer Yurt İçi Kaynaklar				
	Yurt Dışı Kaynaklar				
	Toplam Bütçe Dışı Kaynak İhtiyacı	10.000.000			10.000.000
	TOPLAM KAYNAK İHTİYACI	25.360.000	2.475.000		27.835.000

Birim Adı 40.17.00.20 – TEFTİŞ KURULU BAŞKANLIĞI

	Ekonomik Kodlar (I.Düzye)	Faaliyet toplamı	Genel Yönetim Giderleri Toplamı	Diğer İdarelere Transfer Edilecek Kaynaklar Toplamı	Genel Toplam
BÜTÇE KAYNAK İHTİYACI	01	Personel Giderleri	7.350.000		7.350.000
	02	SGK Devlet Primi Giderleri	1.006.000		1.006.000
	03	Mal ve Hizmet Alım Giderleri	619.000		619.000
	04	Faiz Giderleri			
	05	Cari Transferler			
	06	Sermaye Giderleri			
	07	Sermaye Transferleri			
	08	Borç Verme			
	09	Yedek Ödenek			
		Bütçe Ödeneği Toplam		8.975.000	
BÜTÇE DIŞI KAYNAK	Döner Sermaye				
	Diğer Yurt İçi Kaynaklar				
	Yurt Dışı Kaynaklar				
	Toplam Bütçe Dışı Kaynak İhtiyacı				
	TOPLAM KAYNAK İHTİYACI		8.975.000		8.975.000

Birim Adı 40.17.00.23. – STRATEJİ GELİŞTİRME DAİRESİ BAŞKANLIĞI

	Ekonomik Kodlar (I.Düzye)	Faaliyet toplamı	Genel Yönetim Giderleri Toplamı	Diğer İdarelere Transfer Edilecek Kaynaklar Toplamı	Genel Toplam
BÜTÇE KAYNAK İHTİYACI	01	Personel Giderleri	1.250.000		1.250.000
	02	SGK Devlet Primi Giderleri	294.000		294.000
	03	Mal ve Hizmet Alım Giderleri	44.000		44.000
	04	Faiz Giderleri			
	05	Cari Transferler			
	06	Sermaye Giderleri			
	07	Sermaye Transferleri			
	08	Borç Verme			
	09	Yedek Ödenek			
		Bütçe Ödeneği Toplam		1.588.000	
BÜTÇE DIŞI KAYNAK	Döner Sermaye				
	Diğer Yurt İçi Kaynaklar				
	Yurt Dışı Kaynaklar				
	Toplam Bütçe Dışı Kaynak İhtiyacı				
	TOPLAM KAYNAK İHTİYACI		1.588.000		1.588.000

Birim Adı 40.17.00.24 – HUKUK MÜŞAVİRLİĞİ					
	Ekonomik Kodlar (I.Düzye)	Faaliyet toplamı	Genel Yönetim Giderleri Toplamı	Diğer İdarelere Transfer Edilecek Kaynaklar Toplamı	Genel Toplam
BÜTÇE KAYNAK İHTİYACI	01	Personel Giderleri	465.000		465.000
	02	SGK Devlet Primi Giderleri	104.000		104.000
	03	Mal ve Hizmet Alım Giderleri	16.000		16.000
	04	Faiz Giderleri			
	05	Cari Transferler			
	06	Sermaye Giderleri			
	07	Sermaye Transferleri			
	08	Borç Verme			
	09	Yedek Ödenek			
		Bütçe Ödeneği Toplam		585.000	
BÜTÇE DIŞI KAYNAK	Döner Sermaye				
	Diğer Yurt İçi Kaynaklar				
	Yurt Dışı Kaynaklar				
	Toplam Bütçe Dışı Kaynak İhtiyacı				
	TOPLAM KAYNAK İHTİYACI		585.000		585.000
Birim Adı 40.17.00.61 – ORMAN BÖLGE MÜDÜRLÜKLERİ – ARAŞTIRMA ENSTİTÜSÜ MÜDÜRLÜKLERİ					
	Ekonomik Kodlar (I.Düzye)	Faaliyet toplamı	Genel Yönetim Giderleri Toplamı	Diğer İdarelere Transfer Edilecek Kaynaklar Toplamı	Genel Toplam
BÜTÇE KAYNAK İHTİYACI	01	Personel Giderleri	976.183.000		976.183.000
	02	SGK Devlet Primi Giderleri	211.077.000		211.077.000
	03	Mal ve Hizmet Alım Giderleri	25.494.000		25.494.000
	04	Faiz Giderleri			
	05	Cari Transferler			
	06	Sermaye Giderleri			
	07	Sermaye Transferleri			
	08	Borç Verme			
	09	Yedek Ödenek			
		Bütçe Ödeneği Toplam		1.212.754.000	
BÜTÇE DIŞI KAYNAK	Döner Sermaye		934.963.300		934.963.300
	Diğer Yurt İçi Kaynaklar				
	Yurt Dışı Kaynaklar				
	Toplam Bütçe Dışı Kaynak İhtiyacı		934.963.300		934.963.300
	TOPLAM KAYNAK İHTİYACI		2.147.717.300		2.147.717.300

Birim Adı 40.17.31.00 – KADASTRO VE MÜLKİYET DAİRESİ BAŞKANLIĞI

	Ekonomik Kodlar (I.Düzye)	Faaliyet toplamı	Genel Yönetim Giderleri Toplamı	Diğer İdarelere Transfer Edilecek Kaynaklar Toplamı	Genel Toplam
BÜTÇE KAYNAK İHTİYACI	01	Personel Giderleri		760.000	760.000
	02	SGK Devlet Primi Giderleri		205.000	205.000
	03	Mal ve Hizmet Alım Giderleri		35.000	35.000
	04	Faiz Giderleri			
	05	Cari Transferler			
	06	Sermaye Giderleri	7.350.000		7.350.000
	07	Sermaye Transferleri			
	08	Borç Verme			
	09	Yedek Ödenek			
		Bütçe Ödeneği Toplam	7.350.000	1.000.000	
BÜTÇE DIŞI KAYNAK	Döner Sermaye				
	Diğer Yurt İçi Kaynaklar				
	Yurt Dışı Kaynaklar				
	Toplam Bütçe Dışı Kaynak İhtiyacı				
TOPLAM KAYNAK İHTİYACI		7.350.000	1.000.000		8.350.000

Birim Adı 40.17.32.00 – ORMAN İDARESİ VE PLANLAMA DAİRESİ BAŞKANLIĞI

	Ekonomik Kodlar (I.Düzye)	Faaliyet toplamı	Genel Yönetim Giderleri Toplamı	Diğer İdarelere Transfer Edilecek Kaynaklar Toplamı	Genel Toplam
BÜTÇE KAYNAK İHTİYACI	01	Personel Giderleri		520.000	520.000
	02	SGK Devlet Primi Giderleri		121.000	121.000
	03	Mal ve Hizmet Alım Giderleri		29.000	29.000
	04	Faiz Giderleri			
	05	Cari Transferler			
	06	Sermaye Giderleri	195.000		195.000
	07	Sermaye Transferleri			
	08	Borç Verme			
	09	Yedek Ödenek			
		Bütçe Ödeneği Toplam	195.000	670.000	
BÜTÇE DIŞI KAYNAK	Döner Sermaye	13.170.000			13.170.000
	Diğer Yurt İçi Kaynaklar				
	Yurt Dışı Kaynaklar				
	Toplam Bütçe Dışı Kaynak İhtiyacı	13.170.000			13.170.000
TOPLAM KAYNAK İHTİYACI		13.365.000	670.000		14.035.000

Birim Adı 40.17.33.00 – İŞLETME VE PAZARLAMA DAİRESİ BAŞKANLIĞI

	Ekonomik Kodlar (I.Düzye)	Faaliyet toplamı	Genel Yönetim Giderleri Toplamı	Diğer İdarelere Transfer Edilecek Kaynaklar Toplamı	Genel Toplam
BÜTÇE KAYNAK İHTİYACI	01	Personel Giderleri	900.000		900.000
	02	SGK Devlet Primi Giderleri	231.000		231.000
	03	Mal ve Hizmet Alım Giderleri	34.000		34.000
	04	Faiz Giderleri			
	05	Cari Transferler			
	06	Sermaye Giderleri			
	07	Sermaye Transferleri			
	08	Borç Verme			
	09	Yedek Ödenek			
		Bütçe Ödeneği Toplam		1.165.000	
BÜTÇE DIŞI KAYNAK	Döner Sermaye	806.600.000			806.600.000
	Diğer Yurt İçi Kaynaklar				
	Yurt Dışı Kaynaklar				
	Toplam Bütçe Dışı Kaynak İhtiyacı	806.600.000			806.600.000
	TOPLAM KAYNAK İHTİYACI	806.600.000	1.165.000		807.765.000

Birim Adı 40.17.34.00 – SİLVİKÜLTÜR DAİRESİ BAŞKANLIĞI

	Ekonomik Kodlar (I.Düzye)	Faaliyet toplamı	Genel Yönetim Giderleri Toplamı	Diğer İdarelere Transfer Edilecek Kaynaklar Toplamı	Genel Toplam
BÜTÇE KAYNAK İHTİYACI	01	Personel Giderleri	515.000		515.000
	02	SGK Devlet Primi Giderleri	131.000		131.000
	03	Mal ve Hizmet Alım Giderleri	29.000		29.000
	04	Faiz Giderleri			
	05	Cari Transferler			
	06	Sermaye Giderleri			
	07	Sermaye Transferleri			
	08	Borç Verme			
	09	Yedek Ödenek			
		Bütçe Ödeneği Toplam		675.000	
BÜTÇE DIŞI KAYNAK	Döner Sermaye	155.000.000			155.000.000
	Diğer Yurt İçi Kaynaklar				
	Yurt Dışı Kaynaklar				
	Toplam Bütçe Dışı Kaynak İhtiyacı	115.000.000			115.000.000
	TOPLAM KAYNAK İHTİYACI	155.000.000	675.000		155.675.000

Birim Adı 40.17.35.00 – İNŞAAT VE İKMAL DAİRESİ BAŞKANLIĞI

	Ekonomik Kodlar (I.Düzye)	Faaliyet toplamı	Genel Yönetim Giderleri Toplamı	Diğer İdarelere Transfer Edilecek Kaynaklar Toplamı	Genel Toplam
BÜTÇE KAYNAK İHTİYACI	01	Personel Giderleri		1.020.000	1.020.000
	02	SGK Devlet Primi Giderleri		254.000	254.000
	03	Mal ve Hizmet Alım Giderleri		29.000	29.000
	04	Faiz Giderleri			
	05	Cari Transferler			
	06	Sermaye Giderleri	5.878.000		5.878.000
	07	Sermaye Transferleri			
	08	Borç Verme			
	09	Yedek Ödenek			
	Bütçe Ödeneği Toplam	5.878.000	1.303.000		7.181.000
BÜTÇE DIŞI KAYNAK	Döner Sermaye	172.365.000			172.365.000
	Diğer Yurt İçi Kaynaklar				
	Yurt Dışı Kaynaklar				
	Toplam Bütçe Dışı Kaynak İhtiyacı	172.365.000			172.365.000
	TOPLAM KAYNAK İHTİYACI	178.243.000	1.303.000		179.546.000

Birim Adı 40.17.36.00 – ORMAN ZARARLILARIYLA MÜCADELE DAİRESİ BAŞKANLIĞI

	Ekonomik Kodlar (I.Düzye)	Faaliyet toplamı	Genel Yönetim Giderleri Toplamı	Diğer İdarelere Transfer Edilecek Kaynaklar Toplamı	Genel Toplam
BÜTÇE KAYNAK İHTİYACI	01	Personel Giderleri		695.000	695.000
	02	SGK Devlet Primi Giderleri		179.000	179.000
	03	Mal ve Hizmet Alım Giderleri		29.000	29.000
	04	Faiz Giderleri			
	05	Cari Transferler			
	06	Sermaye Giderleri			
	07	Sermaye Transferleri			
	08	Borç Verme			
	09	Yedek Ödenek			
	Bütçe Ödeneği Toplam		903.000		903.000
BÜTÇE DIŞI KAYNAK	Döner Sermaye	16.720.000			16.720.000
	Diğer Yurt İçi Kaynaklar				
	Yurt Dışı Kaynaklar				
	Toplam Bütçe Dışı Kaynak İhtiyacı	16.720.000			16.720.000
	TOPLAM KAYNAK İHTİYACI	16.720.000	903.000		17.623.000

Birim Adı 40.17.37.00 – ORMAN YANGINLARIYLA MÜCADELE DAİRESİ BAŞKANLIĞI

	Ekonomik Kodlar (I.Düzye)	Faaliyet toplamı	Genel Yönetim Giderleri Toplamı	Diğer İdarelere Transfer Edilecek Kaynaklar Toplamı	Genel Toplam
BÜTÇE KAYNAK İHTİYACI	01	Personel Giderleri		1.225.000	1.225.000
	02	SGK Devlet Primi Giderleri		293.000	293.000
	03	Mal ve Hizmet Alım Giderleri	102.000.000	29.000	102.029.000
	04	Faiz Giderleri			
	05	Cari Transferler			
	06	Sermaye Giderleri	56.202.000		56.202.000
	07	Sermaye Transferleri			
	08	Borç Verme			
	09	Yedek Ödenek			
	Bütçe Ödeneği Toplam	158.202.000	1.547.000		159.749.000
BÜTÇE DIŞI KAYNAK	Döner Sermaye	65.000.000			65.000.000
	Diğer Yurt İçi Kaynaklar				
	Yurt Dışı Kaynaklar				
	Toplam Bütçe Dışı Kaynak İhtiyacı	65.000.000			65.000.000
	TOPLAM KAYNAK İHTİYACI	223.202.000	1.547.000		224.749.000

Birim Adı 40.17.38.00 – AĞAÇLANDIRMA DAİRESİ BAŞKANLIĞI

	Ekonomik Kodlar (I.Düzye)	Faaliyet toplamı	Genel Yönetim Giderleri Toplamı	Diğer İdarelere Transfer Edilecek Kaynaklar Toplamı	Genel Toplam
BÜTÇE KAYNAK İHTİYACI	01	Personel Giderleri		520.000	520.000
	02	SGK Devlet Primi Giderleri		134.000	134.000
	03	Mal ve Hizmet Alım Giderleri		29.000	29.000
	04	Faiz Giderleri			
	05	Cari Transferler			
	06	Sermaye Giderleri	136.852.000		136.852.000
	07	Sermaye Transferleri	14.000.000		14.000.000
	08	Borç Verme	24.893.000		24.893.000
	09	Yedek Ödenek			
	Bütçe Ödeneği Toplam	175.745.000	683.000		176.428.000
BÜTÇE DIŞI KAYNAK	Döner Sermaye				
	Diğer Yurt İçi Kaynaklar				
	Yurt Dışı Kaynaklar				
	Toplam Bütçe Dışı Kaynak İhtiyacı				
	TOPLAM KAYNAK İHTİYACI	175.745.000	683.000		176.428.000

Birim Adı 40.17.39.00 – TOPRAK MUHAFAZA VE HAVZA ISLAHI DAİRESİ BAŞKANLIĞI					
	Ekonomik Kodlar (I.Düzye)	Faaliyet toplamı	Genel Yönetim Giderleri Toplamı	Diğer İdarelere Transfer Edilecek Kaynaklar Toplamı	Genel Toplam
BÜTÇE KAYNAK İHTİYACI	01	Personel Giderleri		480.000	480.000
	02	SGK Devlet Primi Giderleri		119.000	119.000
	03	Mal ve Hizmet Alım Giderleri		44.000	44.000
	04	Faiz Giderleri			
	05	Cari Transferler			
	06	Sermaye Giderleri			
	07	Sermaye Transferleri	137.943.000		137.943.000
	08	Borç Verme			
	09	Yedek Ödenek			
		Bütçe Ödeneği Toplam	137.943.000	643.000	
BÜTÇE DIŞI KAYNAK	Döner Sermaye				
	Diğer Yurt İçi Kaynaklar				
	Yurt Dışı Kaynaklar				
	Toplam Bütçe Dışı Kaynak İhtiyacı				
	TOPLAM KAYNAK İHTİYACI	137.943.000	643.000		138.586.000

Birim Adı 40.17.40.00 – ORMAN VE KÖY İLİŞKİLERİ DAİRESİ BAŞKANLIĞI					
	Ekonomik Kodlar (I.Düzye)	Faaliyet toplamı	Genel Yönetim Giderleri Toplamı	Diğer İdarelere Transfer Edilecek Kaynaklar Toplamı	Genel Toplam
BÜTÇE KAYNAK İHTİYACI	01	Personel Giderleri		1.090.000	1.090.000
	02	SGK Devlet Primi Giderleri		279.000	279.000
	03	Mal ve Hizmet Alım Giderleri		81.000	81.000
	04	Faiz Giderleri			
	05	Cari Transferler			
	06	Sermaye Giderleri	7.154.000		7.154.000
	07	Sermaye Transferleri	26.831.000		26.831.000
	08	Borç Verme	105.000.000		105.000.000
	09	Yedek Ödenek			
		Bütçe Ödeneği Toplam	138.985.000	1.450.000	
BÜTÇE DIŞI KAYNAK	Döner Sermaye				
	Diğer Yurt İçi Kaynaklar				
	Yurt Dışı Kaynaklar				
	Toplam Bütçe Dışı Kaynak İhtiyacı				
	TOPLAM KAYNAK İHTİYACI	138.985.000	1.450.000		140.435.000

Birim Adı 40.17.41.00 – ODUN DIŐI ÜRÜN VE HİZMETLER DAİRESİ BAŐKANLIĐI

	Ekonomik Kodlar (I.Düzye)	Faaliyet toplamı	Genel Yönetim Giderleri Toplamı	Diđer İdarelere Transfer Edilecek Kaynaklar Toplamı	Genel Toplam
BÜTÇE KAYNAK İHTİYACI	01	Personel Giderleri		700.000	700.000
	02	SGK Devlet Primi Giderleri		173.000	173.000
	03	Mal ve Hizmet Alım Giderleri		29.000	29.000
	04	Faiz Giderleri			
	05	Cari Transferler			
	06	Sermaye Giderleri	66.000		66.000
	07	Sermaye Transferleri			
	08	Borç Verme			
	09	Yedek Ödenek			
		Bütçe Ödeneđi Toplam	66.000	902.000	
BÜTÇE DIŐI KAYNAK	Döner Sermaye	23.650.000			23.650.000
	Diđer Yurt İçi Kaynaklar				
	Yurt DıŐı Kaynaklar				
	Toplam Bütçe DıŐı Kaynak İhtiyacı	23.650.000			23.650.000
	TOPLAM KAYNAK İHTİYACI	23.716.000	902.000		24.618.000

Birim Adı 40.17.42.00 – FİDANLIK VE TOHUM İŐLERİ DAİRESİ BAŐKANLIĐI

	Ekonomik Kodlar (I.Düzye)	Faaliyet toplamı	Genel Yönetim Giderleri Toplamı	Diđer İdarelere Transfer Edilecek Kaynaklar Toplamı	Genel Toplam
BÜTÇE KAYNAK İHTİYACI	01	Personel Giderleri		475.000	475.000
	02	SGK Devlet Primi Giderleri		115.000	115.000
	03	Mal ve Hizmet Alım Giderleri		49.000	49.000
	04	Faiz Giderleri			
	05	Cari Transferler			
	06	Sermaye Giderleri	49.000.000		49.000.000
	07	Sermaye Transferleri			
	08	Borç Verme			
	09	Yedek Ödenek			
		Bütçe Ödeneđi Toplam	49.000.000	639.000	
BÜTÇE DIŐI KAYNAK	Döner Sermaye	48.000.000			48.000.000
	Diđer Yurt İçi Kaynaklar				
	Yurt DıŐı Kaynaklar				
	Toplam Bütçe DıŐı Kaynak İhtiyacı	48.000.000			48.000.000
	TOPLAM KAYNAK İHTİYACI	97.000.000	639.000		97.639.000

Birim Adı 40.17.43.00 – İZİN VE İRTİFAK DAİRESİ BAŞKANLIĞI

	Ekonomik Kodlar (I.Düzye)	Faaliyet toplamı	Genel Yönetim Giderleri Toplamı	Diğer İdarelere Transfer Edilecek Kaynaklar Toplamı	Genel Toplam
BÜTÇE KAYNAK İHTİYACI	01	Personel Giderleri	930.000		930.000
	02	SGK Devlet Primi Giderleri	233.000		233.000
	03	Mal ve Hizmet Alım Giderleri	29.000		29.000
	04	Faiz Giderleri			
	05	Cari Transferler			
	06	Sermaye Giderleri			
	07	Sermaye Transferleri			
	08	Borç Verme			
	09	Yedek Ödenek			
		Bütçe Ödeneği Toplam		1.192.000	
BÜTÇE DIŞI KAYNAK		Döner Sermaye			
		Diğer Yurt İçi Kaynaklar			
		Yurt Dışı Kaynaklar			
	Toplam Bütçe Dışı Kaynak İhtiyacı				
	TOPLAM KAYNAK İHTİYACI		1.192.000		1.192.000

EKLER**1. Faaliyetlerden Sorumlu Harcama Birimleri**

İdare Adı	40.17- ORMAN GENEL MÜDÜRLÜĞÜ	
PERFORMANS HEDEFİ	FAALİYETLER	SORUMLU BİRİMLER
Orman yangınlarıyla mücadelede önleyici tesis ve tedbirler artırılacak, yangınla mücadele kapasitesi güçlendirilecek, yangına birinci derecede hassas bölgelerde ilk müdahale süresi azaltılacaktır	Orman yangınlarıyla mücadele	SİLVİ KÜLTÜR DAİRESİ BAŞKANLIĞI İNŞAAT VE İKMAL DAİRESİ BAŞKANLIĞI ORMAN YANGINLARIYLA MÜCADELE DAİRESİ BAŞKANLIĞI
Orman zararlılarıyla mücadelede; biyolojik, biyoteknik ve mekanik mücadele oranı yükseltilecektir	Orman zararlılarıyla mücadele	ORMAN ZARARLILARIYLA MÜCADELE DAİRESİ BAŞKANLIĞI
Ormana yönelik olumsuz insan müdahalelerine karşı alınacak tedbirler artırılarak orman suçları azaltılacaktır	Orman suçlarıyla mücadele	SİLVİ KÜLTÜR DAİRESİ BAŞKANLIĞI ORMAN ZARARLILARIYLA MÜCADELE DAİRESİ BAŞKANLIĞI İNŞAAT İKMAL DAİRESİ BAŞKANLIĞI
Ormanların sınırlandırma ve kadastro işlemlerinin yapılması sağlanarak, kadastro bitirilen ve kesinleşen ormanların tapuya tescil işlemleri tamamlanacaktır	Orman kadastro	KADASTRO VE MÜLKİYET DAİRESİ BAŞKANLIĞI
Amenajman planları yenilenen orman alanlarındaki biyoçeşitlilik tespitleri yapılacak, gerekli tür ve alan korumaları sağlanacaktır	Biyοçeşitlilik envanteri	ORMAN İDARESİ VE PLANLAMA DAİRESİ BAŞKANLIĞI
Ormancılık yol altyapısı güçlendirilecek, standart olmayan yollar iyileştirilerek standart hale getirilecektir	Orman yolları	İNŞAAT VE İKMAL DAİRESİ BAŞKANLIĞI
Orman köylerinde sosyo-ekonomik kalkınma desteklenecektir	Orman köylülerinin desteklenmesi	ORMAN VE KÖY İLİŞKİLERİ DAİRESİ BAŞKANLIĞI
Verimli ormanların iyileştirilmesine ve verimliliğinin artırılmasına yönelik silvikültürel bakım tedbirleri artırılacaktır	Verimli ormanların iyileştirilmesi	SİLVİ KÜLTÜR DAİRESİ BAŞKANLIĞI
Bozuk orman alanlarında rehabilitasyon çalışması yapılacaktır	Rehabilitasyon	SİLVİ KÜLTÜR DAİRESİ BAŞKANLIĞI AĞAÇLANDIRMA DAİRESİ BAŞKANLIĞI
Doğal ve yapay gençleştirme çalışması yapılacaktır.	Ormanların gençleştirilmesi	SİLVİ KÜLTÜR DAİRESİ BAŞKANLIĞI
Kaliteli odun, tohum ve meyve verimliliğine yönelik budama yapılacaktır.	Budama	SİLVİ KÜLTÜR DAİRESİ BAŞKANLIĞI
Hızlı gelişen yerli türlerle endüstriyel ağaçlandırmalar kurulacaktır	Endüstriyel ağaçlandırma	AĞAÇLANDIRMA DAİRESİ BAŞKANLIĞI
Yeni ormanlar tesis edilerek orman varlığı artırılacaktır.	Ağaçlandırma	AĞAÇLANDIRMA DAİRESİ BAŞKANLIĞI

İdare Adı		
40.17- ORMAN GENEL MÜDÜRLÜĞÜ		
PERFORMANS HEDEFİ	FAALİYETLER	SORUMLU BİRİMLER
Ülkemizin orman ağacı tohum ve fidan ihtiyacı karşılanacaktır	Fidan ve tohum üretimi	İNŞAAT VE İKMAL DAİRESİ BAŞKANLIĞI FİDANLIK VE TOHUM İŞLERİ DAİRESİ BAŞKANLIĞI
Erozyonla mücadele edilecek, sel ve çığ kontrol çalışmaları yürütülecektir	Toprak muhafaza ve havza ıslahı	TOPRAK MUHAFAZA VE HAVZA ISLAHI DAİRESİ BAŞKANLIĞI
Orman alanlarının çok amaçlı faydalanmaya uygun olarak amenajman planları yapılacaktır	Amenajman planı	BİLGİ SİSTEMLERİ DAİRESİ BAŞKANLIĞI ORMAN İDARESİ VE PLANLAMA DAİRESİ BAŞKANLIĞI
Endüstriyel odun üretiminde verimlilik ve kalite artırılabilecektir	Odun üretimi ve kalitesinin artırılması	İŞLETME VE PAZARLAMA DAİRESİ BAŞKANLIĞI İNŞAAT VE İKMAL DAİRESİ BAŞKANLIĞI
Odun dışı orman ürünlerinin potansiyeli tespit edilerek, faydalanma düzenlenecek ve ekonomik öneme sahip ürün çeşit ve miktarı artırılabilecektir	Odun dışı orman ürünleri envanteri	ORMAN İDARESİ VE PLANLAMA DAİRESİ BAŞKANLIĞI ODUN DIŞI ÜRÜN VE HİZMETLER DAİRESİ BAŞKANLIĞI
Sertifikalı orman alanı artırılabilecektir	Sertifikalandırma	İŞLETME VE PAZARLAMA DAİRESİ BAŞKANLIĞI
Ormanların sosyal, kültürel, bilimsel, sportif ve estetik hizmetlerinden toplumun daha fazla faydalanması sağlanacaktır.	Rekreasyon hizmetleri	ODUN DIŞI ÜRÜN VE HİZMETLER DAİRESİ BAŞKANLIĞI
Ormancılık alanındaki sorunların çözümüne katkı sağlanması ve yeni tekniklerin geliştirilmesi için AR-GE çalışmaları gerçekleştirilecektir	Araştırma projeleri	DIŞ İLİŞKİLER EĞİTİM VE ARAŞTIRMA DAİRESİ BAŞKANLIĞI
İnsan kaynakları sürekli geliştirilecektir.	Eğitim çalışmaları	DIŞ İLİŞKİLER EĞİTİM VE ARAŞTIRMA DAİRESİ BAŞKANLIĞI
Bilgi sistemleri ve teknoloji alt yapısı tamamlanacak, orman bilgi sistemi geliştirilecektir	Bilgi ve iletişim teknolojisi	BİLGİ SİSTEMLERİ DAİRESİ BAŞKANLIĞI
Genel Müdürlüğün faaliyetleri tanıtılacak, toplumun ormanlar ve ormancılıkla ilgili konularda sürekli bilgilendirilmesi sağlanacaktır	Yayın ve tanıtım	DIŞ İLİŞKİLER EĞİTİM VE ARAŞTIRMA DAİRESİ BAŞKANLIĞI
Destek hizmetleri ve sosyal imkanlar geliştirilecektir	Fiziksel kaynakların iyileştirilmesi	İNŞAAT VE İKMAL DAİRESİ BAŞKANLIĞI
Uluslararası ormancılık sürecinde alınan kararların ormancılığımıza entegrasyonu sağlanacak, yakın ve komşu ülkelerle ormancılık alanında işbirliği geliştirilecektir	Uluslar arası işbirliğinin geliştirilmesi	DIŞ İLİŞKİLER EĞİTİM VE ARAŞTIRMA DAİRESİ BAŞKANLIĞI



köklerinde hayat var...

www.ogm.gov.tr

