

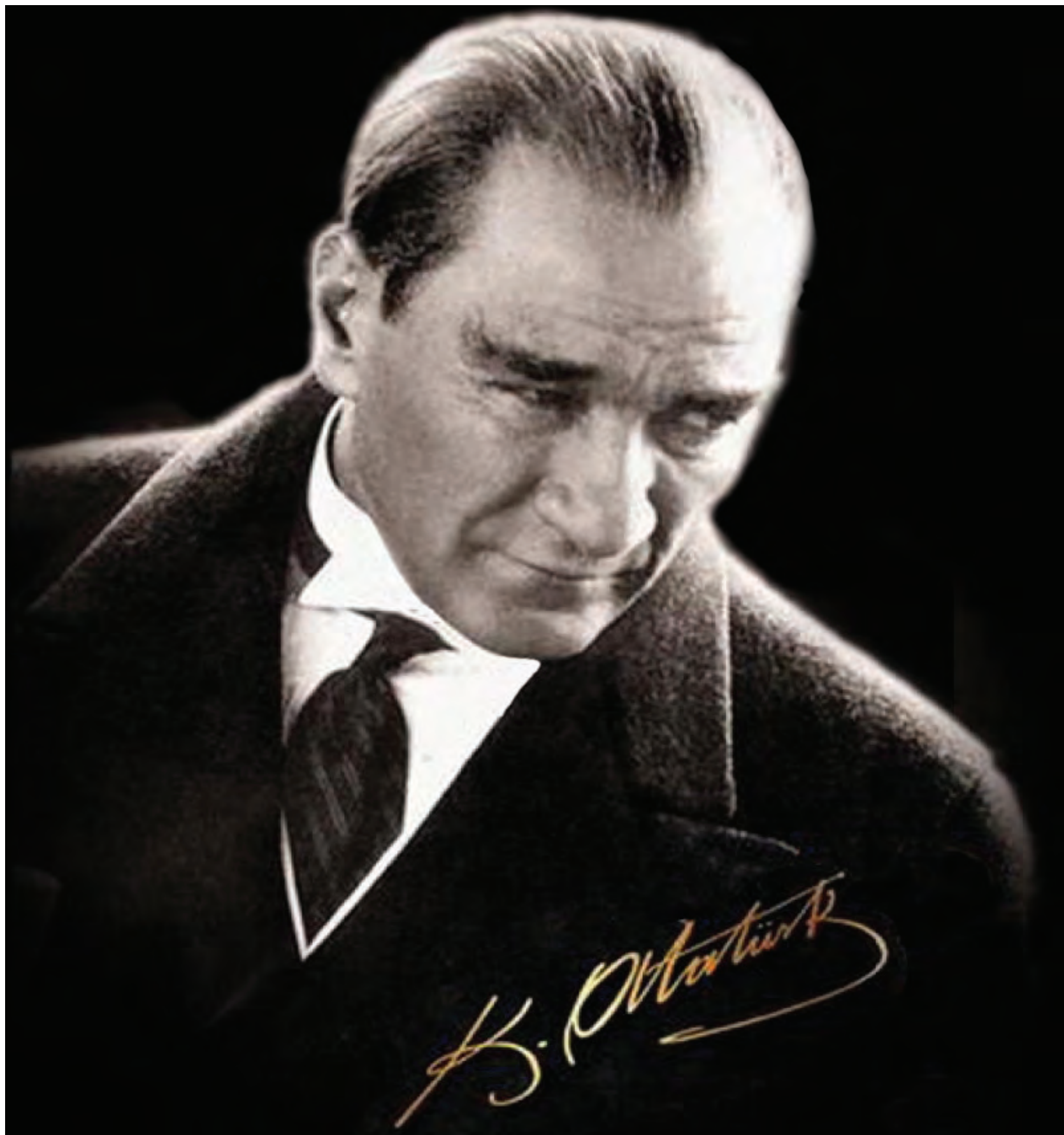

ANADOLU ÜNİVERSİTESİ

2012

IDARE FAALİYET RAPORU



İÇİNDEKİLER

ÜST YÖNETİCİ SUNUŞU	11
I - GENEL BİLGİLER	13
A - VİZYON, MİSYON ve TEMEL DEĞERLER	13
B - YETKİ, GÖREV ve SORUMLULUKLAR	13
1 - ÜNİVERSİTE	13
2 - REKTÖR	14
3 - REKTÖR YARDIMCILARI	14
4 - SENATO	14
5 - ÜNİVERSİTE YÖNETİM KURULU	15
6 - DİĞER AKADEMİK BİRİMLER	15
6.1 - FAKÜLTE	15
6.1.1 - DEKAN	15
6.1.2 - FAKÜLTE KURULU	16
6.1.3 - FAKÜLTE YÖNETİM KURULU	16
6.2 - ENSTİTÜ	16
6.3 - YÜKSEKOKUL, DEVLET KONSERVATUVARI ve MESLEK YÜKSEKOKULU	16
6.4 - MERKEZLER, BÖLÜMLER ve BİRİMLER	17
6.4.1 - MERKEZLER	17
6.4.2 - BÖLÜMLER	17
6.4.3 - BİRİMLER	17
7 - İDARİ BİRİMLER	17
7.1 - REKTÖRLÜK ÖZEL KALEM MÜDÜRLÜĞÜ	17
7.2 - İÇ DENETİM BİRİM BAŞKANLIĞI	17
7.3 - GENEL SEKRETERLİK	18
7.4 - BASIN ve HALKLA İLİŞKİLER MÜDÜRLÜĞÜ	18
7.5 - HUKUK MÜŞAVİRLİĞİ	18
7.6 - İDARİ ve MALİ İŞLER DAİRE BAŞKANLIĞI	18
7.7 - KÜTÜPHANE ve DOKÜMANTASYON DAİRE BAŞKANLIĞI	19
7.8 - ÖĞRENCİ İŞLERİ DAİRE BAŞKANLIĞI	19
7.9 - PERSONEL DAİRE BAŞKANLIĞI	20
7.10 - SAĞLIK, KÜLTÜR ve SPOR DAİRE BAŞKANLIĞI	20
7.11 - STRATEJİ GELİŞTİRME DAİRE BAŞKANLIĞI	21
7.12 - YAPI İŞLERİ ve TEKNİK DAİRE BAŞKANLIĞI	22

C - İDAREYE İLİŞKİN BİLGİLER	22
1 - FİZİKSEL YAPI	22
1.1 - YUNUS EMRE YERLEŞKESİ	25
1.2 - İKİ EYLÜL YERLEŞKESİ	28
1.3 - PORSUK MESLEK YÜKSEKOKULU	28
2 - TEŞKİLAT ŞEMASI	29
3 - BİLGİ ve TEKNOLOJİK KAYNAKLAR	30
3.1 - BİLİŞİM SİSTEMLERİ	30
3.1.1 - ANADOLU ÜNİVERSİTESİ İNTERNET SİTESİ	30
3.1.2 - OTOMASYON SİSTEMLERİ ve DİĞER SİSTEMLER	31
3.2 - TEKNOLOJİK ALETLER ve DONANIMLAR	33
3.3 - KÜTÜPHANE KAYNAKLARI	34
3.4 - MEDYA KAYNAKLARI	35
3.4.1 - ANADOLU HABER	35
3.4.2 - MEDYA MERKEZİ ve e-GAZETE	35
3.4.3 - RADYO A - TÜRKİYENİN EN İYİ ÜNİVERSİTE RADYOSU	36
3.4.4 - TRT OKUL	38
4 - İNSAN KAYNAKLARI	39
5 - ÜNİVERSİTEMİZ TARAFINDAN SUNULAN HİZMETLER	43
5.1 - EĞİTİM - ÖĞRETİM HİZMETLERİ	43
5.1.1 - FAKÜLTELER	50
5.1.1.1 - AÇIKÖĞRETİM, İKTİSAT ve İŞLETME FAKÜLTELERİ	50
5.1.1.2 - ECZACILIK FAKÜLTESİ	53
5.1.1.3 - EDEBİYAT FAKÜLTESİ	53
5.1.1.4 - EĞİTİM FAKÜLTESİ	54
5.1.1.5 - FEN FAKÜLTESİ	54
5.1.1.6 - GÜZEL SANATLAR FAKÜLTESİ	54
5.1.1.7 - HUKUK FAKÜLTESİ	55
5.1.1.8 - İKTİSADİ ve İDARİ BİLİMLER FAKÜLTESİ	55
5.1.1.9 - İLETİŞİM BİLİMLERİ FAKÜLTESİ	55
5.1.1.10 - MÜHENDİSLİK FAKÜLTESİ	56
5.1.1.11 - MİMARLIK ve TASARIM FAKÜLTESİ	56
5.1.1.12 - HAVACILIK ve UZAY BİLİMLERİ FAKÜLTESİ	57
5.1.1.13 - TURİZM FAKÜLTESİ	57
5.1.1.14 - SAĞLIK BİLİMLERİ FAKÜLTESİ	58
5.1.2 - ENSTİTÜLER	58
5.1.2.1 - EĞİTİM BİLİMLERİ ENSTİTÜSÜ	58
5.1.2.2 - ENGELLİLER ARAŞTIRMA ENSTİTÜSÜ	58

5.1.2.3 - FEN BİLİMLERİ ENSTİTÜSÜ	59
5.1.2.4 - GÜZEL SANATLAR ENSTİTÜSÜ	59
5.1.2.5 - İLETİŞİM BİLİMLERİ ENSTİTÜSÜ	60
5.1.2.6 - SAĞLIK BİLİMLERİ ENSTİTÜSÜ	60
5.1.2.7 - SOSYAL BİLİMLER ENSTİTÜSÜ	61
5.1.2.8 - ULAŞTIRMA BİLİMLERİ ENSTİTÜSÜ	61
5.1.2.9 - YER ve UZAY BİLİMLERİ ENSTİTÜSÜ	62
5.1.3 - YÜKSEKOKULLAR	62
5.1.3.1 - BEDEN EĞİTİMİ ve SPOR YÜKSEKOKULU	62
5.1.3.2 - DEVLET KONSERVATUVARI	63
5.1.3.3 - ENGELLİLER ENTEGRE YÜKSEKOKULU	63
5.1.3.4 - ESKİŞEHİR MESLEK YÜKSEKOKULU	64
5.1.3.5 - PORSUK MESLEK YÜKSEKOKULU	64
5.1.3.6 - YABANCI DİLLER YÜKSEKOKULU	65
5.1.3.7 - YUNUS EMRE MESLEK YÜKSEKOKULU	65
5.1.3.8 - ULAŞTIRMA MESLEK YÜKSEKOKULU	65
5.2 - SAĞLIK HİZMETLERİ	66
5.3 - SOSYAL ve KÜLTÜREL HİZMETLER	68
5.3.1 - SOSYAL HİZMETLER	68
5.3.2 - SPOR HİZMETLERİ	70
5.3.3 - KÜLTÜREL HİZMETLER	70
5.3.3.1 - CUMHURİYET MÜZESİ	70
5.3.3.2 - ÇAĞDAŞ SANATLAR MÜZESİ	71
5.3.3.3 - EĞİTİM KARİKATÜRLERİ MÜZESİ	71
5.3.3.4 - TİYATRO ANADOLU	71
5.3.3.5 - ANADOLU SENFONİ ORKESTRASI	72
5.3.3.6 - ÇOKSESİLİ GENÇLİK KOROSU	72
5.3.3.7 - HALK DANSLARI TOPLULUĞU	72
5.3.3.8 - TÜRK HALK MÜZİĞİ KOROSU	72
5.3.3.9 - TÜRK SANAT MÜZİĞİ KOROSU	72
5.3.4 - ÖĞRENCİ MERKEZİ ve KULÜPLERİ	72
5.3.5 - MEZUNLAR BİRLİĞİ.....	74
5.4 - ARAŞTIRMA UYGULAMA HİZMETLERİ	75
5.4.1 - ARKEOLOJİ ve SANAT TARİHİ ARAŞTIRMA ve UYGULAMA MERKEZİ	75
5.4.2 - ATATÜRK MÜZİK ARAŞTIRMALARI MERKEZİ	76
5.4.3 - AVRUPA BİRLİĞİ ARAŞTIRMA, UYGULAMA ve DOKÜMANTASYON MERKEZİ	76
5.4.4 - BİLGİSAYAR ARAŞTIRMA ve UYGULAMA MERKEZİ	77
5.4.5 - BİTKİ, İLAÇ ve BİLİMSEL ARAŞTIRMALAR MERKEZİ	88

5.4.6 - ÇEVRE SORUNLARI UYGULAMA ve ARAŞTIRMA MERKEZİ	90
5.4.7 - ÇOCUK EĞİTİMİ UYGULAMA ve ARAŞTIRMA MERKEZİ.....	91
5.4.8 - DİL ve KONUŞMA BOZUKLUKLARI EĞİTİM ARAŞTIRMA ve UYGULAMA MERKEZİ	92
5.4.9 - ESKİŞEHİR EKONOMİK ve SOSYAL ARAŞTIRMALAR MERKEZİ	93
5.4.10 - HALKBİLİM ARAŞTIRMALARI MERKEZİ	94
5.4.11 - İŞİTME ENGELLİ ÇOCUKLAR EĞİTİM, ARAŞTIRMA ve UYGULAMA MERKEZİ (İÇEM)	94
5.4.12 - KADIN ÇALIŞMALARI UYGULAMA ve ARAŞTIRMA MERKEZİ	97
5.4.13 - KARİKATÜR SANATINI ARAŞTIRMA ve UYGULAMA MERKEZİ	99
5.4.14 - SİVİL HAVACILIK UYGULAMA ve ARAŞTIRMA MERKEZİ.....	100
5.4.15 - PİSİKOLOJİK DANIŞMA ve REHBERLİK MERKEZİ	100
5.4.16 - STRATEJİK ARAŞTIRMALAR MERKEZİ	101
5.4.17 - YABANCI DİLLER ARAŞTIRMA MERKEZİ	101
5.4.18 - YAŞAM BOYU ÖĞRENİM UYGULAMA ve ARAŞTIRMA MERKEZİ.....	102
5.4.19 - YAYGIN EĞİTİM UYGULAMA ve ARAŞTIRMA MERKEZİ	102
5.4.20 - YURTDIŞINDA YAŞAYAN TÜRK VATANDAŞLARININ SORUNLARINI ARAŞTIRMA MERKEZİ	103
5.4.21 - HAVACILIK ve UZAY TIBBİ UYGULAMA ve ARAŞTIRMA MERKEZİ	104
5.5 - İDARİ HİZMETLER	105
5.5.1 - GENEL SEKRETERLİKÇE SUNULAN HİZMETLER	105
5.5.2 - BASIN ve HALKLA İLİŞKİLER MÜDÜRLÜĞÜNCE SUNULAN HİZMETLER.....	105
5.5.3 - HUKUK MÜŞAVİRLİĞİNCE SUNULAN HİZMETLER	106
5.5.4 - KÜTÜPHANE ve DOKÜMANTASYON DAİRE BAŞKANLIĞINCA SUNULAN HİZMETLER	108
5.5.6 - STRATEJİ GELİŞTİRME DAİRE BAŞKANLIĞINCA SUNULAN HİZMETLER	109
5.5.5.1 - BÜTÇE ve PERFORMANS PROGRAMI BİRİMİ	109
5.5.5.2 - STRATEJİK YÖNETİM ve PLANLAMA - YÖNETİM BİLGİ SİSTEMLERİ BİRİMİ	109
5.5.5.3 - İÇ KONTROL BİRİMİ	110
5.5.5.4 - MUHASEBE - KESİN HESAP ve RAPORLAMA BİRİMİ	111
5.5.7 - YAPI İŞLERİ ve TEKNİK DAİRE BAŞKANLIĞINCA SUNULAN HİZMETLER	113
5.6 - DİĞER HİZMETLER	116
5.6.1 - AKADEMİK GELİŞİM BİRİMİ	116
5.6.2 - İLERİ TEKNOLOJİLER ARAŞTIRMA BİRİMİ	116
5.6.3 - İSTATİSTİKİ BİLGİLER BİRİMİ	116
5.6.4 - KİŞİSEL GELİŞİM BİRİMİ	117
5.6.5 - PROJE BİRİMİ	117
5.6.6 - ULUSLARARASI İLİŞKİLER BİRİMİ.....	118
5.6.7 - FARABİ KURUM KOORDİNATÖRLÜĞÜ.....	118
5.6.8 - SİNEMA KÜLTÜRÜNÜ GELİŞTİRME BİRİMİ	119
5.6.9 - TÜRK PATENT ENSTİTÜSÜ BİLGİ ve DÖKÜMAN BİRİMİ	121
5.6.10 - TURİZM ARAŞTIRMA ve UYGULAMA BİRİMİ	121

6 - YÖNETİM ve İÇ KONTROL SİSTEMİ	122
II - AMAÇ ve HEDEFLER	125
A - İDARENİN AMAÇ ve HEDEFLERİ	125
B - TEMEL POLİTİKA ve ÖNCELİKLER	129
III - FAALİYETLERE İLİŞKİN BİLGİ ve DEĞERLENDİRMELER	131
A - MALİ BİLGİLER	131
1 - BÜTÇE UYGULAMA SONUÇLARI	131
1.1 - BÜTÇE GİDERLERİ	131
1.2 - BÜTÇE GELİRLERİ	136
1.3 - MUHASEBE TABLOLARI	137
2 - TEMEL MALİ TABLOLARA İLİŞKİN AÇIKLAMALAR	139
3 - MALİ DENETİM SONUÇLARI	141
B - PERFORMANS BİLGİLERİ	142
1 - FAALİYET ve PROJE BİLGİLERİ	142
1.1 - FAALİYET BİLGİLERİ	142
1.1.1 - BİRİMLERİMİZİN ETKİNLİKLERİ	142
1.1.2 - SPOR FAALİYETLERİ	147
1.2 - YAYINLAR ve ÖDÜLLER	148
1.3 - İKİLİ ANLAŞMALAR ve ÜYE OLDUĞUMUZ ULUSLARARASI KURULUŞLAR	150
1.4 - PROJELER	154
2 - PERFORMANS SONUÇLARI TABLOSU ve BU TABLONUN DEĞERLENDİRİLMESİ	184
IV - KURUMSAL KABİLİYET ve KAPASİTENİN DEĞERLENDİRİLMESİ	185
A - ÜSTÜNLÜKLER	185
B - ZAYIFLIKLAR	186
C - DEĞERLENDİRMELER	186
1 - FIRSATLAR	188
2 - TEHDİTLER	188
V - ÖNERİ ve TEDBİRLER	188

TABLolar LİSTESİ

TABLO 1 - 2012 YILI MEVCUT FİZİKİ KAPALI ALANLAR	23-24
TABLO 2 - TEŞKİLAT ŞEMASI	29
TABLO 3 - ÜNİVERSİTEMİZDE KULLANILAN BAZI TEKNOLOJİK ALET VE DONANIMLAR	33
TABLO 4 - 2012 ARALIK AYI İTİBARIYLA ÜNİVERSİTEMİZ KÜTÜPHANELERİ KOLEKSİYON DURUMU	34
TABLO 5 - AKTİF DERGİ ABONELİĞİ TABLOSU	34
TABLO 6 - KULLANILAN VERİ TABANLARI	34
TABLO 7 - YILLAR İTİBARIYLA PERSONEL STATÜ ve SAYISI	39
TABLO 8 - ÜNİVERSİTEMİZ PERSONELİNİN BİRİMLER BAZINDA UNVAN ve GÖREVLERİNE GÖRE DAĞILIMI	40
TABLO 9 - ÜNİVERSİTEMİZ KADRO DURUMU	40
TABLO 10 - AKADEMİK PERSONELİN KADRO SAYISI ve UNVANLARINA GÖRE DAĞILIMI	40
TABLO 11 - AKADEMİK PERSONELİN CİNSİYETE GÖRE DAĞILIMI	40
TABLO 12 - AKADEMİK PERSONELİN YAŞ BLOKLARI İTİBARIYLA DAĞILIMI	41
TABLO 13 - İDARİ PERSONELİN (SADECE 657 4/A(MEMUR)) CİNSİYETE GÖRE DAĞILIMI	41
TABLO 14 - İDARİ PERSONELİN (SADECE 657 4/A (MEMUR))EĞİTİM DURUMUNA GÖRE DAĞILIMI	41
TABLO 15 - İDARİ PERSONELİN(SADECE 657 4/A (MEMUR)) YAŞ BLOKLARI İTİBARIYLA DAĞILIMI	41
TABLO 16 - İDARİ PERSONELİN (SADECE 657 4/A (MEMUR)) HİZMET SÜRELERİ DAĞILIMI	41
TABLO 17 - SÖZLEŞMELİ PERSONELİN (AKADEMİK PERSONEL OLARAK ÇALIŞANLAR HARİÇ)	41
POZİSYONU VE KADRO OLARAK DAĞILIMI	
TABLO 18 - SÖZLEŞMELİ PERSONELİN (AKADEMİK PERSONEL OLARAK ÇALIŞANLAR HARİÇ)	42
CİNSİYETE GÖRE DAĞILIMI	
TABLO 19 - SÖZLEŞMELİ PERSONELİN (AKADEMİK PERSONEL OLARAK ÇALIŞANLAR HARİÇ)	42
YAŞ BLOKLARI İTİBARIYLA DAĞILIMI	
TABLO 20 - SÜREKLİ İŞÇİLERİN CİNSİYETE GÖRE DAĞILIMI	42
TABLO 21 - SÜREKLİ İŞÇİLERİN EĞİTİM DURUMU	42
TABLO 22 - SÜREKLİ İŞÇİLERİN YAŞ BLOKLARI İTİBARIYLA DAĞILIMI	42
TABLO 23 - SÜREKLİ İŞÇİLERİN HİZMET SÜRELERİ DAĞILIMI	42
TABLO 24 - GEÇİCİ İŞÇİLERİN CİNSİYETE GÖRE DAĞILIMI	42
TABLO 25 - GEÇİCİ İŞÇİLERİN EĞİTİM DURUMU	42
TABLO 26 - GEÇİCİ İŞÇİLERİN YAŞ BLOKLARI İTİBARIYLA DAĞILIMI	42
TABLO 27 - GEÇİCİ İŞÇİLERİN HİZMET SÜRELERİ DAĞILIMI	42
TABLO 28 - YABANCI UYRUKLU ÖĞRETİM ELEMANLARININ ÜLKELERİNE VE ÜNİVERSİTEMİZDE	43
GÖREVLENDİRİLDİKLERİ BÖLÜMLERE GÖRE DAĞILIMI	
TABLO 29 - 2012 YILI İÇİNDE AYRILAN PERSONELİN AYRILMA NEDENLERİ	43
TABLO 30 - 2011-2012 ÖĞRETİM YILI ÖĞRENCİ SAYILARI TABLOSU	44
TABLO 31 - 2011-2012 ÖĞRETİM YILI ÖĞRENCİ KONTENJANLARI ve	45
KONTENJANLARIN DOLULUK ORANI TABLOSU	

TABLO 32 - 2011-2012 ÖĞRETİM YILI ENSTİTÜLER YÜKSEK LİSANS ve 46 DOKTORA PROGRAMLARI ÖĞRENCİ SAYILARI TABLOSU	46
TABLO 33 - 2011-2012 ÖĞRETİM YILI YAZ OKULU AÇILAN DERSLER ve DERS ALAN ÖĞRENCİLER TABLOSU	46
TABLO 34 - İKİNCİ ANADAL PROGRAMLARINA KATILAN ÖĞRENCİ SAYILARI TABLOSU	47
TABLO 35 - YANDAL PROGRAMLARINA KATILAN ÖĞRENCİ SAYILARI TABLOSU	47
TABLO 36 - 2011-2012 ÖĞRETİM YILI ERASMUS, SOCRATES ve ECTS PRORAMLARINA KATILAN48 ÖĞRENCİ ve ÖĞRETİM ELEMANI SAYILARI TABLOSU	48
TABLO 37 - 2011-2012 ÖĞRETİM YILI OKUMAKTA OLAN YABANCI UYRUKLU (YÖS) ve DEVLET BURSLUSU (TCS)48 ÖĞRENCİLERİN UYRUKLARINA GÖRE DAĞILIMI TABLOSU	48
TABLO 38 - FAKÜLTELERİMİZ ve ENSTİTÜLERİMİZ MEZUN ÖĞRENCİLERİ SAYILARI TABLOSU	49
TABLO 39 - ANADOLU ÜNİVERSİTESİ HASTANESİ 2012 YILI FAALİYETLERİ	67
TABLO 40 - ANADOLU ÜNİVERSİTESİ HASTANESİ SERVİSLERİNİN 2012 YILI FAALİYETLERİ	67
TABLO 41 - ANADOLU ÜNİVERSİTESİ HASTANESİ YILLAR İTİBARIYLA ÜRETİLEN DEĞERLER TABLOSU	67
TABLO 42 - ANADOLU ÜNİVERSİTESİ YILLAR İTİBARIYLA YAPILAN OPERASYONLAR TABLOSU	67
TABLO 43 - ANADOLU ÜNİVERSİTESİ YATARAK TEDAVİ OLAN HASTA SAYISI	68
TABLO 44 - ÜNİVERSİTEMİZ SOSYAL TESİSLERİ	69
TABLO 45 - ÜNİVERSİTEMİZ SPOR ALANLARI	70
TABLO 46 - ÜNİVERSİTEMİZ KÜLTÜREL ALANLARI	70
TABLO 47 - 2011-2012 ÖĞRETİM YILINDA GERÇEKLEŞTİRİLEN ETKİNLİKLER.....	92
TABLO 48 - DİL VE KONUŞMA BOZUKLUKLARI EĞİTİM ARAŞTIRMA ve93 UYGULAMA MERKEZİ FAALİYETLERİ TABLOSU	93
TABLO 49 - İŞİTME ENGELLİLER 2011-2012 ÖĞRETİM YILI ÖĞRENCİ SAYILARI TABLOSU	95
TABLO 50 - EVRAK KAYIT SİSTEMİ SAYISAL VERİLERİ	105
TABLO 51 - BİLGİ EDİNME HAKKININ KULLANIMINA İLİŞKİN TABLO	106
TABLO 52 - 2012 YILI DİSİPLİN SORUŞTURMALARİ	106
TABLO 53 - ÜNİVERSİTEMİZ 2012 YILI İHALELERİ (İMİDB TARAFINDAN GERÇEKLEŞTİRİLEN)	107
TABLO 54 - MERKEZ KÜTÜPHANE KULLANICI SAYILARI	108
TABLO 55 - MERKEZ KÜTÜPHANE ÖDÜNÇ KAYITLARI	108
TABLO 56 - 2012 YILI İÇERİSİNDE ÖN MALİ KONTROLÜ GERÇEKLEŞTİRİLEN İHALELER	111
TABLO 57 - MUHASEBE - KESİN HESAP ve RAPORLAMA BİRİMİ İLE İLGİLİ İSTATİSTİKLER	112
TABLO 58 - PROJE BİRİMİ ve PROJE İSTATİSTİKLERİ	113
TABLO 59 - 2012 YILINDA BİTEN ve DEVAM EDEN YATIRIM PROJELERİ	113
TABLO 60 - İSTATİSTİKİ BİLGİLER BİRİMİ FAALİYETLERİ	117
TABLO 61 - 2012 YILI İL EMNİYET MÜDÜRLÜĞÜNE DÜZENLENEN SEMİNERLER	117
TABLO 62 - 2012 YILI ÖĞRETİM ÜYESİ YETİŞTİRME PROGRAMINA YÖNELİK DÜZENLENEN ORYANTASYON PROGRAMI.....	117
TABLO 63 - 2012 YILI ÜNİVERSİTEMİZ İDARİ PERSONELE DÜZENLENEN SEMİNERLER.....	117
TABLO 64 - 2012 YILI ULUSLARARASI İLİŞKİLER BİRİMİ ETKİNLİK TABLOSU	118
TABLO 65 - İÇ DENETİM FAALİYETLERİ.....	123

TABLO 66 - 2012 YILINDA GERÇEKLEŞEN DANIŞMANLIK FAALİYETLERİ	124
TABLO 67 - ÜNİVERSİTEMİZ FONKSİYONEL SINIFLANDIRMAYA GÖRE ÖDENEK ve	133
HARCAMA MİKTARI DAĞILIMI	
TABLO 68 - ÜNİVERSİTEMİZ EKONOMİK SINIFLANDIRMAYA GÖRE ÖDENEK ve	133
HARCAMA MİKTARI DAĞILIMI	
TABLO 69 - ÜNİVERSİTEMİZ EKONOMİK SINIFLANDIRMANIN İKİNCİ BASAMAĞINA	134
GÖRE ÖDENEK ve HARCAMA MİKTARI DAĞILIMI	
TABLO 70 - YATIRIM ÖDENEKLERİ ve HARCAMALARININ YILSONU GERÇEKLEŞME DURUMU	135
TABLO 71 - 2012 YILI BÜTÇE GELİRLERİNE İLİŞKİN TABLO	136
TABLO 72 - 2012 MALİ YILI KESİN MİZANI	137
TABLO 73 - BİRİMLERİMİZİN ETKİNLİKLERİ	142-146
TABLO 74 - YAYIN SAYILARI TABLOSU	148
TABLO 75 - ÜNİVERSİTEMİZ AKADEMİK PERSONELİNİN 2012 YILINDA ALDIĞI ÖDÜLLER	149
TABLO 76 - 2012 YILI YÜRÜRLÜKTE OLAN İKİLİ ANLAŞMALAR	150
TABLO 77 - 2012 YILI FARABİ KAPSAMINDA YÜRÜRLÜKTE OLAN İKİLİ ANLAŞMALAR.....	151-153
TABLO 78 - 2012 YILI ÜYE OLDUĞUMUZ ULUSLARARASI KURULUŞLAR	1153
TABLO 79 - BİLİMSEL ARAŞTIRMA PROJELERİ.	154-183
TABLO 80 - PERFORMANS SONUÇLARI TABLOSU ve BU TABLONUN DEĞERLENDİRİLMESİ.....	184



SUNUŞ

Anadolu Üniversitesi, çağın gerekliliklerini ve eğilimlerini yorumlayan, Türkiye'nin ihtiyaçlarına göre şekil alan büyük ve güçlü bir organizasyon yeteneğine sahiptir. Yaşam boyu öğrenme odağında bir dünya üniversitesi olma vizyonunu önceleyerek yeni coğrafyalara ulaşma konusunda önemli adımlar attık. Azerbaycan, Kosova, Gürcistan gibi ülkeler global kampüs hedefinin somut gelişmelerine örnek oldu. Türkiye yüksek öğretim sisteminin en yenilikçi projelerinden biri olan açık ve uzaktan eğitim sistemimiz 30. yılına ulaştı. 30. yılında birçok açıdan yenilenen, güncellenen sistemimiz, dünyaya model olarak gösteriliyor.

Yaşam boyu öğrenme odağında toplumun tüm kesimlerine ayrı ayrı yeni ve farklı eğitim fırsatları sunmaya devam ediyoruz. İkinci Üniversite programlarımız toplumun tüm kesimleri tarafından büyük bir ilgiyle karşılandı, rekor sayıda başvurular gerçekleşti. Anadolu Üniversitesi olarak yabancı dil ve finansal okuryazarlık gibi temel sorunlara sertifika programlarıyla cevap verdik.

Tüm bu uygulamalar, Türkiye'nin nitelikli insan kaynağını üretme ve geliştirmede önemli sonuçları olan girişimlerimize işaret ediyor. Bu projelerimiz, topluma hizmet ve toplumsal sorumluluk anlayışının bir gereği olarak Türkiye'nin eğitim sorunlarına sürekli ve yenilikçi çözüm üretme kararlılığımızın birer göstergesi olarak görülmelidir.

Günümüz dünyasında en temel rekabetçi güç bilgidir. Bu yönde üniversite sanayi iş birliğini sadece sınıflarla yada bilimsel üretimle sınırlandırmayarak çok yönlü ve boyutlu projeleri geliştiriyoruz. AR-GE ve inovasyon konusunda Türkiye sanayisinin ve ekonomisinin ihtiyaçlarına göre eğitimden, danışmanlıklara, bilimsel araştırmalardan patent üretimine uzanan geniş bir yelpazede, başta Eskişehir olmak üzere tüm Türkiye'ye ulaşan bir enerjiyi harekete geçirdik. Ulusal ve uluslararası, kamu ve özel sektör kurum ve kuruluşlarıyla, yakın ve etkili iş birlikleri içinde olmak olmazsa olmazlarımızın başında yer alıyor. Bu niteliklerdeki çok sayıda kurum stratejik ortağımız olmuş durumda.

Anadolu Üniversitesi, eğitim, bilimsel üretim işlevlerinin yanı sıra kültür ve sanatsal etkinliklerin üretimi ve paylaşımını da temel bir öncelik olarak görür. Bu açıdan Eskişehir ve yakın çevresi kadar ülkemizin kültür sanat iklimi ve TRT Okul aracılığıyla iletişim dünyasına seslenmenin, hayata değer katan mutlulukları çoğaltmanın haklı gururunu paylaşıyoruz.

Anadolu Üniversitesinin kurumsal değerleri, Eskişehir'den tüm Türkiye'ye ve küresel boyutlara uzanan paylaşımcı ve gelecek şekillendirici bir anlayışa sahiptir. Elinizdeki faaliyet raporu da hesap verebilirlik ve şeffaflık değerlerimiz açısından temel bir önemdedir.

Anadolu Üniversitesi, topluma hizmet odağını bilimsel üretimden, eğitime, kültür sanattan spora uzanan geniş bir yelpazede görüyor. Türkiye'nin insan kaynaklarını değerlendirme ve geliştirme konusunda yaratıcı bir enerjiyi ortaya çıkarıyor. Bu yöndeki çalışmalarında mali kaynaklarını en verimli şekilde kullanmak temel sorumluluğumuzdur. 2012 yılı Faaliyet Raporumuzu kamuoyunun bilgilerine sunarken, hazırlanmasında emeği geçen yöneticilerimize ve çalışanlara teşekkür ederim.

Saygılarımla
Prof. Dr. Davut Aydın
Rektör

I – GENEL BİLGİLER

A – VİZYON, MİSYON ve TEMEL DEĞERLER

VİZYONUMUZ

Yaşamboyu öğrenme odaklı bir dünya üniversitesi olmak.

MİSYONUMUZ

Kent, bölge, ülke ve dünya insanının yaşam kalitesini yükseltmek amacıyla;

- Bilim, teknoloji, sanat ve spor alanlarında eğitim, araştırma ve projelerle evrensel bilgi ve kültür birikimine katkı sağlamak,
- Her yaştaki bireye nitelikli ve özgün, uzaktan ve örgün öğrenme olanakları sunmak,
- Toplumsal gereksinimleri öğrenerek yaratıcı ve yenilikçi çözümler üretmektir.

TEMEL DEĞERLER

- Şeffaflık
- Hesap Verebilirlik
- Adillik
- İnsan Odaklılık
- Yenilikçilik
- Yaratıcılık
- Güvenilirlik
- Mükemmellik
- Evrensellik

B – YETKİ, GÖREV VE SORUMLULUKLAR

1 – ÜNİVERSİTE

2547 sayılı Yükseköğretim Kanununun (*Kanun*) 12'nci maddesinde, bu kanundaki amaç ve ana ilkelere uygun olarak yükseköğretim kurumlarının görevleri, şu şekilde düzenlenmiştir:

- Çağdaş uygarlık ve eğitim - öğretim esaslarına dayanan bir düzen içinde, toplumun ihtiyaçları ve kalkınma planları ilke ve hedeflerine uygun ve ortaöğretime dayalı çeşitli düzeylerde eğitim - öğretim, bilimsel araştırma, yayım ve danışmanlık yapmak,

- Kendi ihtisas gücü ve maddi kaynaklarını rasyonel, verimli ve ekonomik şekilde kullanarak, milli eğitim politikası ve kalkınma planları ilke ve hedefleri ile Yükseköğretim Kurulu tarafından yapılan plan ve programlar doğrultusunda, ülkenin ihtiyacı olan dallarda ve sayıda insan gücü yetiştirmek,
- Türk toplumunun yaşam düzeyini yükseltici ve kamuoyunu aydınlatıcı bilim verilerini söz, yazı ve diğer araçlarla yaymak,
- Örgün, yaygın, sürekli ve açık eğitim yoluyla toplumun özellikle sanayileşme ve tarımda modernleşme alanlarında eğitilmesini sağlamak,
- Ülkenin bilimsel, kültürel, sosyal ve ekonomik yönlerden ilerlemesini ve gelişmesini ilgilendiren sorunlarını, diğer kuruluşlarla işbirliği yaparak, kamu kuruluşlarına önerilerde bulunmak suretiyle öğretim ve araştırma konusu yapmak, sonuçlarını toplumun yararına sunmak ve kamu kuruluşlarınca istenecek inceleme ve araştırmaları sonuçlandırarak düşüncelerini ve önerilerini bildirmek,
- Eğitim - öğretim ve seferberliği içinde, örgün, yaygın, sürekli ve açık eğitim hizmetini üstlenen kurumlara katkıda bulunacak önlemleri almak,
- Yörelereindeki tarım ve sanayinin gelişmesine ve ihtiyaçlarına uygun meslek elemanlarının yetişmesine ve bilgilerinin gelişmesine katkıda bulunmak, sanayi, tarım ve sağlık hizmetleri ile diğer hizmetlerde modernleşmeyi, üretimde artışı sağlayacak çalışma ve programlar yapmak, uygulamak ve yapılana katılmak, bununla ilgili kurumlara işbirliği yapmak ve çevre sorunlarına çözüm getirci önerilerde bulunmak,
- Eğitim teknolojisini üretmek, geliştirmek, kullanmak, yaygınlaştırmak,
- Yükseköğretimin uygulamalı yapılmasına ait eğitim - öğretim esaslarını geliştirmek, döner sermaye işletmelerini kurmak, verimli çalıştırmak ve bu faaliyetlerin geliştirilmesine ilişkin gerekli düzenlemeleri yapmak.

Yukarıda sayılan görevler Anadolu Üniversitesinin temel yönetim organları olan *Rektör*, *Senato* ve *Üniversite Yönetim Kurulu* tarafından yerine getirilir.

2 – REKTÖR

Üniversitenin tüzel kişiliğini temsil eden, yönetiminden, eğitim ve öğretimin düzenli yürütülmesinden sorumlu olan ve üst yönetici konumundaki Rektörün görevleri Kanun'un 13'üncü maddesinde şu şekilde düzenlenmiştir:

- Üniversite kurullarına başkanlık etmek, yükseköğretim üst kuruluşlarının kararlarını uygulamak, üniversite kurullarının önerilerini inceleyerek karara bağlamak ve üniversiteye bağlı kuruluşlar arasında düzenli çalışmayı sağlamak,
- Her eğitim - öğretim yılı sonunda ve gerektiğinde üniversitenin eğitim öğretim, bilimsel araştırma ve yayım faaliyetleri hakkında Üniversitelerarası Kurula bilgi vermek,
- Üniversitenin yatırım programlarını, bütçesini ve kadro ihtiyaçlarını, bağlı birimlerinin ve Üniversite Yönetim Kurulu ile Senatonun görüş ve önerilerini aldıktan sonra hazırlamak ve Yükseköğretim Kuruluna sunmak,
- Gerekli gördüğü hallerde Üniversiteyi oluşturan kuruluş ve birimlerde görevli öğretim elemanlarının ve diğer personelin görev yerlerini değiştirmek veya bunlara yeni görevler vermek,
- Üniversitenin birimleri ve her düzeydeki personeli üzerinde genel gözetim ve denetim görevini yapmak,
- Kanun ile kendisine verilen diğer görevleri yapmak.

Ayrıca Rektör; üniversitenin ve bağlı birimlerinin öğretim kapasitesinin rasyonel bir şekilde kullanılmasında ve geliştirilmesinde, öğrencilere gerekli sosyal hizmetlerin sağlanmasında, gerektiği zaman güvenlik önlemlerinin alınmasında, eğitim - öğretim, bilimsel araştırma ve yayım faaliyetlerinin devlet kalkınma plan, ilke ve hedefleri doğrultusunda planlanıp yürütülmesinde, bilimsel ve idari gözetim ve denetimin yapılmasında ve bu görevlerin alt birimlere aktarılmasında, takip ve kontrol edilmesinde ve sonuçlarının alınmasında da birinci derecede yetkili ve sorumludur.

3 – REKTÖR YARDIMCILARI ve REKTÖR DANIŞMANLARI

Kanun'un 13'üncü maddesine göre Rektör, çalışmalarında kendisine yardım etmek üzere, üniversitenin aylıklı profesörleri arasından en çok üç kişiyi rektör yardımcısı olarak seçer. Ancak, merkezi açıköğretim yapmakla görevli üniversitelerde, gerekli hallerde rektör tarafından beş rektör yardımcısı seçilebilir. 18.02.1982 tarih ve 17609 sayılı Resmi

Gazetede yayımlanan Üniversitelerde Akademik Teşkilat Yönetmeliği söz konusu yasa maddesini ayrıntılandırarak en az iki rektör yardımcısı seçilmesini zorunlu kılmıştır. Aynı Yönetmelik hükümleri doğrultusunda rektör gerekli gördüğü hallerde yardımcılarını değiştirebilir ve ayrıca rektörün görevi sona erdiğinde yardımcılarının da görevi sona erer. Merkezi Açıköğretim yapmakla görevli olan Üniversitemizde, 2012 yılı sonu itibarıyla beş rektör yardımcısı bulunmaktadır.

Rektör Danışmanları kendisine belirli konularda danışmanlık yapması amacıyla Rektör tarafından görevlendirilen kişilerdir. Rektör doğrudan kendisine bağlı bulunan bir takım birimleri, Basın ve Halkla İlişkiler Müdürlüğü, Medya Merkezi gibi, Rektör Danışmanları eliyle yönetmektedir. Üniversitemizde de 2012 yılı sonu itibarıyla 9 Rektör Danışmanı bulunmaktadır.

4 – SENATO

Rektörün başkanlığında, rektör yardımcıları, dekanlar ve her fakülteden fakülte kurullarınca üç yıl için seçilecek birer öğretim üyesi ile Rektörlüğe bağlı enstitü ve yüksekokul müdürlerinden teşekkül eden ve her eğitim – öğretim yılı başında ve sonunda olmak üzere yılda en az iki defa toplanan Senato, Üniversitemizin akademik karar organı olup Kanun'un 14'üncü maddesinde sayılan şu görevleri yerine getirir:

- Üniversitenin eğitim - öğretim, bilimsel araştırma ve yayım faaliyetlerinin esasları hakkında karar almak,
- Üniversitenin bütününe ilgilendiren kanun ve yönetmelik taslaklarını hazırlamak veya görüş bildirmek,
- Rektörün onayından sonra Resmi Gazete'de yayımlanarak yürürlüğe girecek olan Üniversite veya Üniversitenin birimleri ile ilgili yönetmelikleri hazırlamak,
- Üniversitenin yıllık eğitim - öğretim programını ve takvimini inceleyerek karara bağlamak,
- Bir sınava bağlı olmayan fahri akademik unvanlar vermek ve fakülte kurullarının bu konudaki önerilerini karara bağlamak,
- Fakülte kurulları ile Rektörlüğe bağlı enstitü ve yüksekokul kurullarının kararlarına yapılacak itirazları inceleyerek karara bağlamak,
- Üniversite Yönetim Kuruluna üye seçmek,
- Kanun ile kendisine verilen diğer görevleri yapmak.



5 – ÜNİVERSİTE YÖNETİM KURULU

Rektörün başkanlığında dekanlardan, Üniversiteye bağlı değişik öğretim birim ve alanlarını temsil edecek şekilde Senatoca dört yıl için seçilecek üç profesörden oluşan Üniversite Yönetim Kurulu, idari faaliyetlerde Rektöre yardımcı bir organ olup Kanun'un 15'inci maddesinde sayılan şu görevleri yerine getirir:

- Yükseköğretim üst kuruluşları ile Senato kararlarının uygulanmasında, belirlenen plan ve programlar doğrultusunda Rektöre yardım etmek,
- Faaliyet plan ve programlarının uygulanmasını sağlamak; üniversiteye bağlı birimlerin önerilerini dikkate alarak yatırım programını, bütçe tasarısını taslağını incelemek ve kendi önerileri ile birlikte rektörlüğe, vakıf üniversitelerinde ise mütevelli heyetine sunmak,
- Üniversite yönetimi ile ilgili rektörün getireceği konularda karar almak,

- Fakülte, enstitü ve yüksekokul yönetim kurullarının kararlarına yapılacak itirazları inceleyerek kesin karara bağlamak,
- Bu kanun ile verilen diğer görevleri yapmak.

6 – DİĞER AKADEMİK BİRİMLER

6.1 – FAKÜLTE

Üniversitenin, öğrenim alanı veya uzmanlık konusu bakımından ayrılmış, yüksek düzeyde eğitim – öğretim, bilimsel araştırma ve yayın yapan, kendisine birimler bağlanabilen yükseköğretim kurumları olan fakültelerin temel organları *dekan, fakülte kurulu ve fakülte yönetim kuruludur*. Üniversitemizde 2012 yılı sonu itibarıyla üçü uzaktan öğretim sistemi uygulayan toplam 16 fakülte bulunmaktadır.

6.1.1 – DEKAN

Fakültenin ve birimlerinin temsilcisi, birinci derecede yöneticisi ve birer harcama birimi olan fakültelerin harcama yetkilisi olan dekan, Kanun'un 16'ncı maddesinde sayılan şu görevleri yerine getirir:

- Fakülte kurullarına başkanlık etmek, fakülte kurullarının kararlarını uygulamak ve fakülte birimleri arasında düzenli çalışmayı sağlamak,
- Her öğretim yılı sonunda ve istendiğinde fakültenin genel durumu ve işleyişi hakkında Rektöre rapor vermek,
- Fakültenin ödenek ve kadro ihtiyaçlarını gerekçesi ile birlikte Rektörlüğe bildirmek, fakülte bütçesi ile ilgili öneriyi fakülte yönetim kurulunun da görüşünü aldıktan sonra Rektörlüğe sunmak,
- Fakültenin birimleri ve her düzeydeki personeli üzerinde genel gözetim ve denetim görevini yapmak,
- Kanun ile kendisine verilen diğer görevleri yapmak.

Ayrıca dekan; fakültenin ve bağlı birimlerinin öğretim kapasitesinin rasyonel bir şekilde kullanılmasında ve geliştirilmesinde gerektiği zaman güvenlik önlemlerinin alınmasında, öğrencilere gerekli sosyal hizmetlerin sağlanmasında, eğitim - öğretim, bilimsel araştırma ve yayını faaliyetlerinin düzenli bir şekilde yürütülmesinde, bütün faaliyetlerin gözetim ve denetiminin yapılmasında, takip ve kontrol edilmesinde ve sonuçlarının alınmasında da Rektöre karşı birinci derecede sorumludur.

6.1.2 – FAKÜLTE KURULU

Dekanın başkanlığında fakülteye bağlı bölümlerin başkanları ile varsa fakülteye bağlı enstitü ve yüksekokul müdürlerinden ve üç yıl için fakülte'deki profesörlerin kendi aralarından seçecekleri üç, doçentlerin kendi aralarından seçecekleri iki, yardımcı doçentlerin kendi aralarından seçecekleri bir öğretim üyesinden oluşan ve normal olarak her yarıyıl başında ve sonunda toplanan fakülte kurulu; akademik bir organ olup Kanun'un 17'inci maddesinde sayılan şu görevleri yerine getirir:

- Fakültenin, eğitim - öğretim, bilimsel araştırma ve yayım faaliyetleri ve bu faaliyetlerle ilgili esasları, plan, program ve eğitim - öğretim takvimini kararlaştırmak,
- Fakülte yönetim kuruluna üye seçmek,
- Kanunla verilen diğer görevleri yapmak.

6.1.3 – FAKÜLTE YÖNETİM KURULU

Dekanın başkanlığında fakülte kurulunun üç yıl için seçeceği üç profesör, iki doçent ve bir yardımcı doçentten oluşan ve idari faaliyetlerde dekana yardımcı bir organ olan fakülte yönetim kurulu, Kanun'un 18'inci maddesinde sayılan şu görevleri yerine getirir:

- Fakülte kurulunun kararları ile tespit ettiği esasların uygulanmasında dekana yardım etmek,
- Fakültenin eğitim - öğretim, plan ve programları ile takvimin uygulanmasını sağlamak,
- Fakültenin yatırım, program ve bütçe tasarısını hazırlamak,
- Dekanın fakülte yönetimi ile ilgili getireceği bütün işlerde karar almak,
- Öğrencilerin kabulü, ders intibakları ve çıkarılmaları ile eğitim - öğretim ve sınavlara ait işlemleri hakkında karar vermek,
- Kanunla verilen diğer görevleri yapmaktır.

6.2 – ENSTİTÜ

Üniversitelerde ve fakültelerde birden fazla benzer ve ilgili bilim dallarında lisansüstü, eğitim - öğretim, bilimsel araştırma ve uygulama yapan bir yükseköğretim kurumu olan enstitünün temel organları *enstitü müdürü, enstitü kurulu ve enstitü yönetim kuruludur*. Üniversitemizde toplamda 9 enstitü bulunmaktadır.

İlgili fakülte dekanının önerisi üzerine veya Rektörlüğe bağlı enstitülerde doğrudan Rektör tarafından üç yıl için atanan enstitü müdürü Kanun ile dekana verilmiş olan görevleri enstitü bakımından yerine getirir.

Müdürün başkanlığında, müdür yardımcıları ve enstitüyü oluşturan ana bilim dalı başkanlarından oluşan enstitü kurulu Kanun ile fakülte kuruluna verilmiş olan görevleri enstitü bakımından yerine getirir.

Müdürün başkanlığında, müdür yardımcıları, müdürce gösterilecek altı aday arasından enstitü kurulu tarafından üç yıl için seçilecek üç öğretim üyesinden oluşan enstitü yönetim kurulu Kanun ile fakülte yönetim kuruluna verilmiş görevleri enstitü bakımından yerine getirir.

6.3 – YÜKSEKOKUL, DEVLET KONSERVATUVARI ve MESLEK YÜKSEKOKULU

Belirli bir mesleğe yönelik eğitim - öğretime ağırlık veren, üst düzeyde uygulayıcı meslek elemanı yetiştiren bir yükseköğretim kurumu olan yüksekokulun temel organları *yüksekokul müdürü, yüksekokul kurulu ve yüksekokul yönetim kuruludur*. Üniversitemizde 2012 yılı sonu itibarıyla biri devlet konservatuarı ve üçü meslek yüksekokulu olmak üzere 8 yüksekokul statüsünde yükseköğretim kurumu vardır.

İlgili fakülte dekanının önerisi üzerine veya Rektörlüğe bağlı yüksekokullarda doğrudan Rektör tarafından üç yıl için atanan yüksekokul müdürü Kanun ile dekana verilmiş olan görevleri yüksekokul bakımından yerine getirir.

Müdürün başkanlığında, müdür yardımcıları ve okulu oluşturan bölüm

veya ana bilim dalı başkanlarından oluşan yüksekokul kurulu Kanun ile fakülte kuruluna verilmiş olan görevleri yüksekokul bakımından yerine getirir.

Müdürün başkanlığında, müdür yardımcıları ile müdürce gösterilecek altı aday arasından yüksekokul kurulu tarafından üç yıl için seçilecek üç öğretim üyesinden oluşan yüksekokul yönetim kurulu Kanun ile fakülte yönetim kuruluna verilmiş görevleri yüksekokul bakımından yerine getirir.

Devlet konservatuarı müzik ve sahne sanatlarına sanatçı yetiştiren bir yükseköğretim kurumu olarak yüksekokullara paralel yetki, görev ve sorumluluklara sahiptir.

Meslek yüksekokulları belirli mesleklere yönelik nitelikli insan gücü yetiştirmeyi amaçlayan, yılda iki veya üç dönem olmak üzere iki yıllık eğitim – öğretim sürdüren, önlisans derecesi veren bir yükseköğretim kurumu olarak yüksekokullara paralel yetki, görev ve sorumluluklara sahiptir.

6.4 – MERKEZLER, BÖLÜMLER ve BİRİMLER

6.4.1 – MERKEZLER

Merkezler, yükseköğretim kurumlarında eğitim öğretimin desteklenmesi amacıyla çeşitli alanların uygulama ihtiyacı ve bazı meslek dallarının hazırlık ve destek faaliyetleri için eğitim - öğretim, uygulama ve araştırmaların sürdürüldüğü ve yönetmelikle kurulan yükseköğretim kurumlarıdır. Üniversitemizde toplam 25 adet merkez bulunmaktadır.

6.4.2 – BÖLÜMLER

Bilindiği gibi; amaç, kapsam ve nitelik yönünden bir bütün teşkil eden, birbirini tamamlayan veya birbirine yakın anabilim ve ana sanat dallarından oluşan; fakültelerin ve yüksekokulların eğitim - öğretim, bilimsel araştırma ve uygulama birimlerine bölüm denir. Anabilim dalı ve ana sanat dalları ise bilim ve sanat dallarından oluşur. Diğer taraftan yükseköğretimdeki çeşitli birimlerin ortak derslerini vermek üzere Rektörlüğe bağlı bölümler de kurulabilir. Bu bağlamda Üniversitemizde de Rektörlüğe bağlı 6 bölüm bulunmaktadır.

6.4.3 – BİRİMLER

Birimler, Rektörlüğe bağlı, alanında uzmanlaşmış ve uygulamaya dönük faaliyetler gerçekleştirmek üzere kurulan akademik yerlerdir. Kuruluş amaçları farklılık göstermekle birlikte, birimler Üniversite ile bağlantılı; öğrenci, öğretim elemanı ve isteklilere hizmet sunmaktadır. Söz gelimi Kişisel Gelişim Birimi kamu ve özel kurum ve kuruluşların personeli ile toplumun çeşitli kesimlerindeki bireylerin kişisel gelişim ihtiyaçlarını karşılamak üzere çeşitli eğitim ve gelişim programları düzenlemek yoluyla topluma hizmet etmektedir. Üniversitemizde bu ve benzeri uzmanlaşmış işler yapan toplam 17 birim bulunmaktadır.

7 – İDARİ BİRİMLER

Üniversitemiz idari teşkilatlanması; 2547 sayılı Yükseköğretim Kanunu, 21.11.1983 tarih ve 18228 sayılı Resmi Gazete’de yayımlanan 124 sayılı Yükseköğretim Üst Kuruluşları İle Yükseköğretim Kurumlarının İdari Teşkilatı Hakkında Kanun Hükmünde Kararname, 5018 sayılı Kamu Mali Yönetimi ve Kontrol Kanunu ve ilgili diğer kanun hükümleri uyarınca oluşturulmuştur. İdari birimlerimizin yetki, görev ve sorumlulukları harcama yetkisi temel alınarak şu şekilde ele alınabilir.

7.1 – REKTÖRLÜK ÖZEL KALEM MÜDÜRLÜĞÜ

Özel Kalem Müdürlüğü doğrudan Rektörün verdiği direktifler doğrultusunda hareket etmekte olup; Rektörlük ile diğer birimler arasındaki koordinasyonu, Rektörlük Makamının resmi ve özel yazışmalarının yürütümünü ve Rektörün katılacağı her türlü toplantının koordinasyonunu sağlamakla görevlidir. Ayrıca kurum içinden ve kurum dışından gelen görevli ve konukların randevularını düzenleyerek aksaklıkları önlemek de bu birimin görevidir.

7.2 – İÇ DENETİM BİRİM BAŞKANLIĞI

5018 sayılı Kamu Mali Yönetimi ve Kontrol Kanunu’nun yürürlüğe girmesi ile birlikte Üniversitemize tahsis edilen beş iç denetçi kadrosunun tamamına atama yapılmış ve mevcut mevzuat çerçevesinde 25.03.2009 tarihi itibarıyla doğrudan üst yöneticiye bağlı İç Denetim Birim Başkanlığı kurulmuştur.

Kamu idaresinin çalışmalarına değer katmak ve geliştirmek için kaynakların ekonomiklik, etkililik ve verimlilik esaslarına göre yönetilip yönetilmediğini değerlendirmek ve rehberlik yapmak amacıyla yapılan bağımsız, nesnel güvence sağlama ve danışmanlık faaliyeti olarak tanımlanan iç denetim, İç Denetim Birim Başkanlığında görevli iç denetçiler tarafından yapılmaktadır.

5018 sayılı Kamu Mali Yönetimi ve Kontrol Kanunu’nun 64’üncü maddesine göre iç denetçi, aşağıda belirtilen görevleri yerine getirir:

- Nesnel risk analizlerine dayanarak kamu idarelerinin yönetim ve kontrol yapılarını değerlendirmek,
- Kaynakların etkili, ekonomik ve verimli kullanılması bakımından incelemeler yapmak ve önerilerde bulunmak,
- Harcama sonrasında yasal uygunluk denetimi yapmak,
- İdarenin harcamalarının, malî işlemlere ilişkin karar ve tasarruflarının, amaç ve politikalara, kalkınma planına, programlara, stratejik planlara ve performans programlarına uygunluğunu denetlemek ve değerlendirmek,

- Malî yönetim ve kontrol süreçlerinin sistem denetimini yapmak ve bu konularda önerilerde bulunmak,
- Denetim sonuçları çerçevesinde iyileştirmelere yönelik önerilerde bulunmak,
- Denetim sırasında veya denetim sonuçlarına göre soruşturma açılmasını gerektirecek bir duruma rastlandığında, ilgili idarenin en üst amirine bildirmek.

İç denetçi bu görevlerini, İç Denetim Koordinasyon Kurulu tarafından belirlenen ve uluslararası kabul görmüş kontrol ve denetim standartlarına uygun şekilde yerine getirir.

Yasa gereği iç denetçiler, raporlarını doğrudan üst yöneticiye sunar. Bu raporlar üst yönetici tarafından değerlendirmek suretiyle gereği için ilgili birimler ile malî hizmetler birimine verilir. İç denetim raporları ile bunlar üzerine yapılan işlemler, üst yönetici tarafından en geç iki ay içinde İç Denetim Koordinasyon Kuruluna gönderilir.

7.3 – GENEL SEKRETERLİK

Genel Sekreter, Üniversite idari teşkilatının başı olup bu teşkilatın çalışmasından Rektöre karşı sorumludur. Genel Sekreterin idari teşkilatın başı olarak yapacağı görevler dışında, kendisi ve kendisine bağlı birimler aracılığıyla şu görevleri yerine getirir:

- Üniversite idari teşkilatında bulunan birimlerin verimli, düzenli ve uyumlu şekilde çalışmasını sağlamak,
- Üniversite Senatosu ile Üniversite Yönetim Kurulunda alınan kararların yazılması, korunması ve saklanması sağlamak,
- Üniversite Senatosu ile Üniversite Yönetim Kurulu'nun kararlarını Üniversite'ye bağlı birimlere ve ilgili yerlere iletme,
- Üniversite idari teşkilatında görevlendirilecek personel hakkında Rektöre öneride bulunmak,
- Rektörlüğün yazışmalarını yürütmek,
- Rektörlüğün protokol, ziyaret ve tören işlerinin düzenlemesine yardımcı olmak,
- Rektör tarafından verilecek benzeri görevleri yapmak.

Genel Sekreter tüm bunların yanında Senato ve Üniversite Yönetim Kurulu'nun oy hakkı olmaksızın raportör üyesidir.

7.4 - BASIN VE HALKLA İLİŞKİLER MÜDÜRLÜĞÜ

Anadolu üniversitesi adına gerek kurum içinde gerekse kurum dışında gerçekleştirilen etkinliklerin planlaması, uygulaması ve bunlarla ilgili tanıtım çalışmaları hedef kitleye dönük olarak Anadolu Üniversitesi'nin tanıtımı ve kamuoyunda olumlu imajının sürekliliğinin sağlanması, Basın ve Halkla İlişkiler Müdürlüğü'nün görev ve sorumluluğundadır.

Anadolu Üniversitesi Rektörlüğü, 09.10.2003 tarih ve 4982 sayılı Bilgi Edinme Hakkı Kanunu'nun uygulanmasına ilişkin Yönetmeliğin 8. maddesi gereğince, halkın bilgi edinme hakkını etkin kullanabilmesini temin ve bu kanun uyarınca yapılacak bilgi edinme müracaatlarını değerlendirme, yönlendirme ve sonuçlandırılmasının koordinasyonu için Basın ve Halkla İlişkiler Müdürlüğü'nü görevlendirmiştir.

7.5 – HUKUK MÜŞAVİRLİĞİ

Hukuk Müşavirliği 124 sayılı KHK'nin 35'inci maddesinde sayılan şu görevleri yerine getirmektedir:

- Üniversitenin öğrencileri, diğer kişi ve kurumlarla olan anlaşmazlık ve uyuşmazlıklarında adli ve idari mercilerde üniversitenin haklarını savunmak,
- Üniversitenin tasarruflarının yürürlükteki kanunlara uygun olarak icrasında, idareye yardımcı olmak,
- Verilecek benzeri diğer görevleri yerine getirmek.

Bahsi geçen yardım Üniversitemiz birimlerinin mevzuat hükümlerini yorumlamada tereddüde düştüklerinde Müşavirliğe görüş sormaları şeklinde gerçekleşmektedir. Bu görevlerin haricinde Müşavirliğin bir diğer görevi de idari personel hakkında açılan disiplin soruşturmalarının yürütülmesidir.

7.6 – İDARİ ve MALİ İŞLER DAİRE BAŞKANLIĞI

İdari ve Mali İşler Daire Başkanlığı'nın 124 sayılı KHK'nin 36'ncı maddesi ve Rektörlük tarafından belirlenen görevleri şunlardır:

- Araç, gereç, mal ve malzeme hizmetlerinin temini ile ilgili ihale işlemlerini yapmak,
- Temizlik, aydınlatma, ısıtma, bakım, küçük onarım ve benzeri hizmetleri yapmak,
- Basım ve grafik işleri ile evrak, yazı teksir hizmetlerini yerine getirmek,
- Üniversitenin mal muayene kabul ve ayırat işlemleri yapmak,

- Üniversiteye ait taşınmaz malların satılması ve kiralama işlerini yürütmek,
- Yurtdışı alımlarda akreditif ve gümrük işlemlerini yürütmek,
- Üniversite personelinin, maaş, fazla mesai, ek ders ve benzeri ödemelerinin tahakkuku için gerekli koordinasyonu sağlamak,
- Rektörlük ve bağlı birimlerin yurtiçi ve yurtdışı geçici ve sürekli görev yolluklarının belgelerini hazırlamak,
- Sosyal tesislerin ve diğer birimlerin satın alma işlemlerini yürütmek,
- Araştırma projeleri ile ilgili satın almaları yapmak,
- Sivil savunma, güvenlik ve çevre kontrolü hizmetlerini yürütmek,
- Üniversitenin tüm şehir içi ve şehir dışı görevlerinde araç tahsis ve takip işlerini gerçekleştirmek,
- Rektörlükçe verilecek diğer görevleri yapmak.

7.7 – KÜTÜPHANE ve DOKÜMANTASYON DAİRE BAŞKANLIĞI

Kütüphane ve Dokümantasyon Daire Başkanlığı'nın görevleri 124 sayılı KHK uyarınca; Yükseköğretimin amacı doğrultusunda, araştırma, öğretim ve eğitim gereksinmelerini karşılamak üzere; ilgili bilim dallarına ilişkin, her türlü yayın ve bilgi kaynaklarını seçerek, belirli bir düzen içerisinde Üniversitemiz öğretim görevlilerinin, öğrencilerinin ve tüm araştırmacıların hizmetine sunulmasını sağlamaktır. Başkanlığın ayrıca şu görevleri de vardır:

- Bilgi hizmetleri alanındaki gelişmeleri izleyerek yeni teknolojilerin kütüphane hizmetlerine uygulanması için çalışmalar yapmak.
- Teknik ve okuyucu hizmetlerinin uluslararası standartlara göre çalışmasını sağlayarak denetimini yapmak.
- Bilgi Merkezi ile ilişkili birimlerin eş güdüm ve işbirliği içinde çalışmasına yardımcı olmak ve bu amaçla mesleki kurslar ve eğitimlerle yeni programlar hazırlamak.
- Bibliyografya, tez, süreli yayın ve konu katalogları vb. yayınlar hazırlayarak bilimsel çalışmalara yardımcı olmak.
- Kütüphane ve Dokümantasyon hizmetleri hakkında ayrıntılı bir faaliyet raporu hazırlamak ve her yıl Ocak ayı içinde Rektörlük Makamına sunmak.

- Anadolu Üniversitesi Merkezi Kütüphane Yönetmeliği uyarınca görev alanına giren ve kütüphane hizmetlerinin gerektirdiği diğer çalışmaları yapmak.

7.8 – ÖĞRENCİ İŞLERİ DAİRE BAŞKANLIĞI

Öğrenci İşleri Daire Başkanlığı'nın 124 sayılı KHK'nin 31'inci maddesi ve Rektörlük tarafından belirlenen görevleri şunlardır:

- Öğrencilerin yeni kayıt, kabul ve ders durumları ile ilgili gerekli işlerin yapılması,
- Mezuniyet, kimlik, burs, mezunların izlenmesi işlemlerinin yürütülmesi,
- Verilecek diğer benzeri görevlerin yerine getirilmesi,
- Akademik takvimin belirlenmesi,
- Üniversitede bölüm/program/anabilim dalı ve yeni birim açılmasına ilişkin dosyaların kontrolü, Senato kararının alınması ve Yükseköğretim Kurulu Başkanlığına sunulması,
- Öğrenci Bilişim Sistemine ilişkin; tüm birimler ve Bilgisayar Araştırma ve Uygulama Merkezi ile koordineli olarak çalışmalar yapılması, gerektiğinde yönetmelikler kapsamında bilişim sisteminde değişiklik yapılmasının sağlanması,
- Ders programları için çalışma takviminin belirlenmesi ve öğretim yılı başlangıcına kadar takibinin yapılması,
- Her öğretim yılı için Üniversitemiz programlarına alınacak öğrenci kontenjanı ve özel koşulların belirlenmesi ve ÖSYM'ye bildirilmesi,
- Üniversitemize ilk kez yerleştirilen öğrencilerin kayıt işlemleri ve katkı payı tutarlarının tahsil edilmesine ilişkin işlemlerin belirlenmesi,
- Öğrenimine devam eden öğrencilerin kayıt yenileme işlemlerinin organizasyonu,
- Üniversitede ortak kodlu olarak açılan derslerin sınav tarihlerinin belirlenmesi, sınav sorularının hazırlanması ve sınav organizasyonunun yapılması,
- Yabancı Uyruklu Öğrenci Sınavı sonucuna göre, Yabancı Uyruklu öğrencilerin Üniversitemize başvurularının kabulü, programlara yerleştirme işlemlerinin yapılması, yerleştirme sonuçlarının kendilerine bildirilmesi ve kayıt işlemleri ile kayıt bilgilerinin ilgili kurumlara bildirilmesi,

- Her öğretim yılında basılan Üniversitemiz katalog bilgilerinin güncellenerek basımının sağlanması, basımı tamamlanan Türkçe – İngilizce katalogların ilgili birimlere dağıtımının sağlanması,
- Eğitim öğretimle ilgili Yönetmeliklerin hazırlanması veya değişiklik yapılması ve Resmi Gazetede yayımlanmasından sonra birimlere aktarılmasının sağlanması,
- Eğitime ilişkin Yönetmelikte açıklanmayan konularla ilgili uygulama esaslarının belirlenmesi,
- Yurt içi ve yurt dışı öğrenci değişim programlarına katılan tüm öğrencilerin ders eşleştirmelerinin kontrol edilerek bilişim sisteminde transkriptlerine aktarılmasının sağlanması,
- Öğrenci sayılarına ilişkin istatistiklerin yapılması (öğrenimine devam eden, mezun olan, ilişiği kesilen vb.),
- Bologna Süreci çalışmaları kapsamında, istenilen istatistiki çalışmaların yapılarak ilgili birimlere aktarılması,
- Öğrencilere sağlık kartı hazırlanmasının sağlanması,
- Öğrenci disiplin işlemlerinin takibi ve Yükseköğretim Kurulu Başkanlığı ile diğer Üniversite Rektörlüklerine bildirilmesi,
- Öğrencilerin askerlik işlemlerine ilişkin koordinasyonun yapılması,
- Üniversitemiz Öğrenci Konseyi seçim çalışmalarının organizasyonu, sonuçlandırılması, Öğrenci Konseyi çalışmalarının takibi ve gerektiğinde Konsey üyelerinin görevlendirilmesi,
- Tüm birimlerde yer alan öğrenci işleri ofisleri ile koordinasyonu ve alınan kararlara uygun olarak işlemlerin yürütülmesinin sağlanması,
- Öğrenci işleri ile ilgili konularda; Yükseköğretim Kurulu Başkanlığı, Ölçme, Seçme ve Yerleştirme Merkezi Başkanlığı ve Üniversite Rektörlükleri ile yazışmaların yapılması,
- Üniversitemiz öğrencilerinin; yurt içi ve yurt dışı bilimsel eğitim, kültürel ve sportif amaçlı toplantı ve faaliyetlere katılımları için gerekli görevlendirmelerin yapılması,
- Mezuniyet için diploma/diploma eki transkript, onur ve yüksek onur belgesi düzenlenmesi.

7.9 – PERSONEL DAİRE BAŞKANLIĞI

Personel Daire Başkanlığı 124 sayılı KHK'nin 29'uncu maddesinde sayılan şu görevleri yerine getirmektedir:

- Üniversitenin insan gücü planlaması ve personel politikasıyla ilgili çalışmalar yapmak, personel sisteminin geliştirilmesiyle ilgili önerilerde bulunmak,
- Üniversite personelinin atama, özlük ve emeklilik işleriyle ilgili işlemleri yapmak,
- İdari personelin hizmet öncesi ve hizmet içi eğitimi programlarını düzenlemek ve bu programları uygulamak.

7.10 – SAĞLIK, KÜLTÜR ve SPOR DAİRE BAŞKANLIĞI

Sağlık, Kültür ve Spor Daire Başkanlığı'nın 124 sayılı KHK'nin 32'inci maddesi ve Rektörlük tarafından belirlenen görevleri şunlardır:

- Üniversitenin tüm mensuplarının her türlü sağlık hizmetlerini yürütmek ve sağlık merkezlerinin gereksinimlerini karşılamak,
- Öğrencilere; burs ve kredi bulma, beslenme, barınma, çalışma, dinlenme ve boş zamanı değerlendirme, ulaşım ve iş bulma konularında yön gösterici olmak,
- Öğrencilerin faydalanması için kantin ve lokantalar, okuma salonları ile öğrenci yurtları açmak; toplantı, sinema ve tiyatro salonları, spor salon ve sahaları, kamp yerleri sağlamak ve benzeri tesisler kurmak, işletmek ve işlettirmek,
- Amaçlarını gerçekleştirmek için Üniversitenin diğer birimleri ve Üniversite dışı kurum – kuruluşlarla işbirliği yapmak,
- Kültürel, sosyal ve sportif etkinliklerinin gerçekleştirilmesi için her türlü desteği sağlamak.
- Sosyal tesis gelirlerini ve alacakları takip etmek ve işlemlerini yürütmek

7.11 – STRATEJİ GELİŞTİRME DAİRE BAŞKANLIĞI

Strateji geliştirme birimleri gelişen Türk kamu yönetimi sisteminin en önemli halkalarından biri olarak, temelde Avrupa Birliğine uyum amacıyla oluşturulmuş birimlerdir. Diğer taraftan bu birimler salt malî iş ve işlemler yürütmekte, 5018 sayılı Kanun ile temelleri atılmaya başlanmış yeni kamu yönetimi anlayışının idarelerde yerleştirilmesi amacıyla çalışmalar da yapmaktadır. Strateji Geliştirme Birimlerinin Çalışma Usul ve Esasları Hakkında Yönetmelik hükümleri uyarınca strateji geliştirme birimlerinin fonksiyonları şunlardır:

- Stratejik yönetim ve planlama
 - Misyon belirleme
 - Kurumsal ve bireysel hedefler oluşturma
 - Veri-analiz ve araştırma-geliştirme
- Performans ve kalite ölçütleri geliştirme
- Yönetim bilgi sistemi
- Malî hizmetler
 - Bütçe ve performans programı
 - Muhasebe, kesin hesap ve raporlama
 - İç kontrol

5018 sayılı Kamu Mali Yönetimi ve Kontrol Kanunu ve Strateji Geliştirme Birimlerinin Çalışma Usul ve Esasları Hakkında Yönetmelik hükümleri uyarınca Strateji Geliştirme Daire Başkanlığının görevleri ise şu şekildedir:

- Ulusal kalkınma strateji ve politikaları, yıllık program ve hükümet programı çerçevesinde Üniversitenin orta ve uzun vadeli strateji ve politikalarını belirlemek, amaçlarını oluşturmak üzere gerekli çalışmaları yapmak,
- Üniversitenin görev alanına giren konularda performans ve kalite ölçütleri geliştirmek ve bu kapsamda verilecek diğer görevleri yerine getirmek,
- Üniversitenin yönetimi ile hizmetlerin geliştirilmesi ve performansla ilgili bilgi ve verileri toplamak, analiz etmek ve yorumlamak,
- Üniversitenin görev alanına giren konularda, hizmetleri etkileyecek dış faktörleri incelemek, kurum içi kapasite araştırması yapmak, hizmetlerin etkililiğini ve tatmin düzeyini analiz etmek ve genel araştırmalar yapmak,

- Yönetim bilgi sistemlerine ilişkin hizmetleri yerine getirmek,
- Üniversitenin stratejik plan ve performans programının hazırlanmasını koordine etmek ve sonuçlarının konsolide edilmesi çalışmalarını yürütmek,
- İzleyen iki yılın bütçe tahminlerini de içeren Üniversite bütçesini, stratejik plan ve yıllık performans programına uygun olarak hazırlamak ve Üniversite faaliyetlerinin bunlara uygunluğunu izlemek ve değerlendirmek,
- Mevzuatı uyarınca belirlenecek bütçe ilke ve esasları çerçevesinde, ayrıntılı finansman programı hazırlamak,
- Bütçe kayıtlarını tutmak, bütçe uygulama sonuçlarına ilişkin verileri toplamak, değerlendirmek ve bütçe kesin hesabı ile malî istatistikleri hazırlamak,
- İlgili mevzuatı çerçevesinde Üniversite gelirlerini tahakkuk ettirmek, gelir ve alacaklarının takip ve tahsil işlemlerini yürütmek,
- Üniversitemiz muhasebe hizmetlerini yürütmek,
- Harcama birimleri tarafından hazırlanan birim faaliyet raporlarını esas alarak Üniversite faaliyet raporunu hazırlamak,
- Üniversitenin mülkiyetinde veya kullanımında bulunan taşınır ve taşınmazlara ilişkin icmal cetvellerini düzenlemek,
- Üniversitenin yatırım programının hazırlanmasını koordine etmek, uygulama sonuçlarını izlemek ve yıllık yatırım değerlendirme raporunu hazırlamak,
- Üniversitenin diğer idareler nezdinde takibi gereken malî iş ve işlemlerini yürütmek ve sonuçlandırmak,
- Malî kanunlarla ilgili diğer mevzuatın uygulanması konusunda üst yöneticiye (Rektör) ve harcama yetkililerine gerekli bilgileri sağlamak ve danışmanlık yapmak,
- Ön malî kontrol faaliyetini yürütmek,
- İç kontrol sisteminin kurulması, standartlarının uygulanması ve geliştirilmesi konularında çalışmalar yapmak; üst yönetimin iç denetime yönelik işlevinin etkililiğini ve verimliliğini artırmak için gerekli hazırlıkları yapmak,
- Rektör tarafından verilecek diğer görevleri yapmak.



7.12 – YAPI İŞLERİ ve TEKNİK DAİRE BAŞKANLIĞI

Yapı İşleri ve Teknik Daire Başkanlığı'nın 124 sayılı KHK'nin 28'inci maddesi ve Rektörlük tarafından belirlenen görevleri şunlardır:

- Özel bütçe, özel gelir ve döner sermaye yatırımlarının verimli bir şekilde kullanımını planlamak, takip etmek ve sonuçlandırmak,
- Bina ve tesislerin projelerini yapmak, denetlemek, ihale dosyalarını hazırlamak, yapım ve onarımla ilgili ihaleleri yürütmek, inşaatları kontrol etmek ve bitenleri teslim almak, bakım ve onarım işlerini yürütmek,
- Teknik inceleme ve projelendirme gerektiren her türlü işlerin fizibilite raporlarını hazırlamak,
- Üniversite yönetiminin ve Rektör'ün yapacağı plan ve raporlar doğrultusunda beslenme, çalışma, dinlenme ve boş zamanları değerlendirme gibi sosyal ihtiyaçları karşılamak ve bu amaçla okuma salonları, derslikler, dershaneler, anfiler, konferans salonları, sağlık merkezleri, öğrenci kantin ve lokantaları, toplantı, sinema ve tiyatro salonları, kapalı ve açık spor salon ve sahalarının fizibilite, proje, ihale ve iş bitimine kadar tüm işlemleri yapmak,
- Kalorifer, kazan dairesi, soğuk oda, jeneratör havalandırma sistemleri ile telefon santrali, çevre ve otopark düzenlemesi, asansör bakım ve onarımı işlerini yapmak,

- Malî yıl içinde yatırımları, ihalelerin kesin hesaplarını yürütmek ve bir yıl sonraki yatırım bütçesini tümüyle hazırlamak,
- Kendi ekipleri ile yapacağı işler için gerekli malzeme alımları ile ilgili teknik şartnameleri düzenlemek, ihale komisyonlarında özellikle bu işlerinde daireyi temsilen teknik elemanlar bulundurmak ve ihale komisyonlarında bulunmak.

C – İDAREYE İLİŞKİN BİLGİLER

1 – FİZİKSEL YAPI

Anadolu Üniversitesi;

Eskişehir'de,

- Yunus Emre Yerleşkesi,
- İki Eylül Yerleşkesi,
- Porsuk Meslek Yüksekokulu Yerleşkesi,

olmak üzere toplam üç yerleşkede ve 4.681.142 m² alanda hizmet vermektedir.

Üniversitemizin tüm yerleşkelerinde; Rektörlük ve bağlı birimlerinin, fakültelerin, yüksekokulların, enstitülerin ve araştırma merkezlerinin toplam kullanım alanı 2012 yılı sonu itibarıyla 514.925 m²'dir. Kullanım alanının birimler ve amaca göre ayrıntılandırılmış hali **TABLO 1'de** görüldüğü gibidir.

TABLO 1: 2012 YILI MEVCUT FİZİKİ KAPALI ALANLAR (METREKARE)

ENSTİTÜ, FAKÜLTE, YO, MYO VE TÜM BİRİMLER	İDARİ BİNALAR	EĞİTİM ALANLARI		SOSYAL ALANLAR			SİRKÜLASYON ALANI	SPOR ALANLARI		TOPLAM
		DERSLİK	LAB.VB.	KANTİN / KAFE VB	LOJ.	YURTLAR		AÇIK	KAPALI	
REKTÖRLÜK	69.893	7.940	4.314	6.670	10.125		17.730	40.552	36.377	193.601
İktisadi ve İdari Bilimler Fakültesi	5.361	7.116		1.215			2.732			16.424
Eczacılık Fakültesi-Sağlık Bilimleri Enstitüsü	4.067	3.080	2.730	939			1.200			12.016
Eğitim Fakültesi-Yabancı Diller Araştırma Merkezi- İstatistiki Bilgiler Birimi	3.150	12.240		900			1.900		810	19.000
Edebiyat Fakültesi	3.150	5.175		450			975			9.750
Fen Fakültesi	7.307	6.370	6.900	550			2.702			23.829
Hukuk Fakültesi	720	1.620		225			295			2.860
Mühendislik Mimarlık Fakültesi - İleri Teknolojiler Araştırma Birimi-Türk Patent Enstitüsü Bilgi ve Doküman Birimi	12.030	6.817	17.632	1.550			7.144			45.173
Güzel Sanatlar Fakültesi	1.787	5.232	1.454	110			971			9.554
İletişim Bilimleri Fakültesi - İletişim Bilimleri Enstitüsü - Sinema Kültürünü Geliştirme Birimi	13.766	2.385	3.143	711			9.499			29.504
İşletme Fakültesi	650						80			730
İktisat Fakültesi	650						80			730
Açık Öğretim Fakültesi Yaygın Eğitim Uygulama ve Araştırma Merkezi - Kişisel Gelişim Birimi- Televizyon İle Eğitim- Öğretim ve Araştırma Merkezi	11.549	4.043		970	4.751		2.430			23.743
Sivil Havacılık Yüksekokulu - Sivil Havacılık Araştırma ve Uygulama Merkezi	980	855	2.215	450			500	500		5.500
Beden Eğitimi ve Spor Yüksekokulu	1.080	3.870		450			1.490		7.900	14.790
Yunus Emre Meslek Yüksekokulu	675	2.075	315	240			373			3.678
Eskişehir Meslek Yüksekokulu	1.759	792		145			1.594			4.290
Turizm ve Otel İşletmeciliği Yüksekokulu-Türk Mutfağı Uygulama ve Araştırma Birimi	830	1.495	1.630	270			475			4.700
Engelliler Entegre Yüksekokulu.-Engelliler Araştırma Enstitüsü	3.040	2.694	6.412				1.397			13.543
Endüstriyel Sanatlar Yüksekokulu	1.134	1.890	756				420			4.200
Yabancı Diller Yüksekokulu	8.286	6.550	430	970			16.138			32.374

TABLO 1: 2012 YILI MEVCUT FİZİKİ KAPALI ALANLAR (METREKARE) - (DEVAMI)

ENSTİTÜ, FAKÜLTE, YO, MYO VE TÜM BİRİMLER	İDARİ BİNALAR	EĞİTİM ALANLARI		SOSYAL ALANLAR			SİRKÜLASYON ALANI	SPOR ALANLARI		TOPLAM
		DERSLİK	LAB.VB.	KANTİN / KAFE VB	LOJ.	YURLAR		AÇIK	KAPALI	
Devlet Konservatuvarı - Atatürk Müzik Araştırmaları Merkezi	3.491	662		205			2.788			7.146
Porsuk Meslek Yüksekokulu-Ulaştırma Ekonomisi Araştırma Enstitüsü	1.738	4.247		604			738		660	7.987
Fen Bilimleri Enstitüsü	243	153					44			440
Sosyal Bilimler Enstitüsü	180	360					60			600
Güzel Sanatlar Enstitüsü	193						139			329
Uydu Uzay Bilimleri Araştırma Enstitüsü	503	747	1.232				564			3046
Eğitim Bilimleri Enstitüsü	246	204					250			700
Bitki İlaç ve Bilimsel Araştırmalar Merkezi (BİBAM)	2.250									2.250
Bilgisayar Araştırma ve Uygulama Merkezi - Enformatik Bölümü	3.970									3.970
Çevre Sorunları Uygulama ve Araştırma Merkezi	653	119	526				1.170			2.468
Dil ve Konuşma Bozuklukları Eğitim Araştırma Merkezi	1.988									1.988
İşitme Engelli Çocuklar Okul Öncesi Eğitimi ve Araştırma Merkezi	1.810						190			2.000
Karikatür Sanatını Araştırma ve Uygulama Merkezi - Eğitim Karikatürleri Müzesi	237						28			265
Psikolojik Danışma ve Rehberlik Merkezi	214						25			239
	525	1.305	117				1.461			3.408
Eskişehir Ekonomik ve Sosyal Araştırmalar Merkezi-Yurtdışında Yaşayan Türk Vatandaşların Sorunlarını Araştırma Merkezi-Arkeoloji-Sanat Tarihi Uygulama Araştırma Merkezi-Kültürel Çalışmalar ve Çevre Eğitimi Merkezi- Çocuk Eğitimi Uygulama ve Araştırma Merkezi- Türk Dili Bölümü- Kadın Çalışmaları Uygulama ve Araştırma Merkezi- Akademik Gelişim Birimi-Girişimcilik Eğitim ve Araştırma Merkezi-Avrupa Birliği Araştırma Uygulama ve Dokümantasyon Merkezi	1.350	5.670		270			810			8.100
TOPLAM	171.455	95.706	49.806	17.894	14.876	0	78.389	41.052	45.747	514.925

TABLO 1’de Rektörlük alanı altında yer alan birimler şunlardır:

- Rektörlük Binası ve tüm idari birimler
- AB Araştırma, Uygulama ve Dokümantasyon Merkezi (Merkez Kütüphane)
- Anadolu Üniversitesi Stadyumu
- Anadolu Üniversitesi BESYO Spor Salonu
- Arşiv Bloğu
- Atatürk Kültür Merkezi
- Atölyeler
- Basımevi
- Basın ve Halkla İlişkiler (Medya Merkezi)
- Cumhuriyet Müzesi
- Çağdaş Sanatlar Müzesi
- Çarşı A Fast - Food
- Çocuk Yuvası
- Deney Hayvanları Araştırma ve Uygulama Birimi
- Eğitim Fakültesi Uygulama Okulu
- Garaj
- Halk Bilim Araştırmaları Merkezi (Öğrenci Merkezi)
- İki Eylül Yerleşkesi Kütüphanesi
- Kapalı Spor Salonu
- Kitap Deposu
- Kongre Merkezi
- Lojmanlar
- Mediko Sosyal Merkezi
- Medya Merkezi
- Merkez Fast - Food
- Öğrenci Merkezi
- Öğrenci Yemekhaneleri
- Özürlü Öğrenciler Birimi (Merkez Kütüphane)
- Pastane

- Proje Birimi (Öğrenci Merkezi)
- Personel Yemekhaneleri
- Salon 2003
- Sinema Anadolu
- Sosyal Tesisler
- Teknopark
- Televizyon ile Eğitim - Öğretim ve Araştırma Merkezi
- Tenis Kulübü ve Sauna
- Turizm Araştırma ve Uygulama Birimi
- Turizm ve Otel İşletmeciliği Yüksekokulu Uygulama Misafirhanesi
- TV Yapım Merkezi
- Uluslararası İlişkiler Birimi (Öğrenci Merkezi)
- Farabi Kurum Koordinatörlüğü (Öğrenci Merkezi)
- Yayın Hizmetleri Birimi
- Yunus Emre Yerleşkesi Açık Spor Tesisleri
- Yunus Emre Yerleşkesi Kütüphanesi (Merkez Kütüphane)
- Yunus Emre Yerleşkesi Tenis Kortları
- Yüzme Havuzu

1.1 – YUNUS EMRE YERLEŞKESİ

Bir bilim ve kültür merkezi ve aynı zamanda da bir gençlik kenti olarak nitelenen Eskişehir’in merkezinde yer alan ve ana yerleşke niteliğinde olan, Yunus Emre Yerleşkesinde fakülte ve yüksekokulların bazılarıyla idari birimler ve sosyal tesislerin önemli bir kısmı yer almaktadır. Yerleşkenin toplam alanı 866.751 m²’dir.

Bu yerleşkemizde bulunan birimler şunlardır:

- Rektörlük ve idari birimler,
- Açıköğretim Fakültesi,
- Eczacılık Fakültesi,
- Edebiyat Fakültesi,
- Eğitim Fakültesi,
- Fen Fakültesi,



- Güzel Sanatlar Fakültesi,
- Hukuk Fakültesi,
- İktisat Fakültesi,
- İktisadi ve İdari Bilimler Fakültesi,
- İletişim Bilimleri Fakültesi,
- İşletme Fakültesi,
- Sağlık Bilimleri Fakültesi,
- Mimarlık ve Tasarım Fakültesi,
- Turizm Fakültesi,
- Eğitim Bilimleri Enstitüsü,
- Engelliler Araştırma Enstitüsü,
- Fen Bilimleri Enstitüsü,
- Güzel Sanatlar Enstitüsü,
- İletişim Bilimleri Enstitüsü,
- Sağlık Bilimleri Enstitüsü,
- Sosyal Bilimler Enstitüsü,
- Devlet Konservatuvarı,
- Eskişehir Meslek Yüksekokulu,
- Engelliler Entegre Yüksekokulu,
- Yunus Emre Meslek Yüksekokulu,
- Atatürk İlkeleri ve İnkılap Tarihi Araştırma ve Uygulama Merkezi,
- Atatürk Müzik Araştırmaları Merkezi,
- Arkeoloji – Sanat Tarihi Araştırma ve Uygulama Merkezi,
- Avrupa Birliği Araştırma Uygulama ve Dokümantasyon Merkezi,
- Eskişehir Ekonomik ve Sosyal Araştırmalar Merkezi,
- Halk Bilim Araştırmaları Merkezi,
- Bilgisayar Araştırma ve Uygulama Merkezi,
- Bitki, İlaç ve Bilimsel Araştırma Merkezi,
- Dil ve Konuşma Bozuklukları Eğitim Araştırma Merkezi,
- İşitme Engelli Çocuklar Okul Öncesi Eğitim, Araştırma ve Uygulama Merkezi,



- Kadın Çalışmaları Uygulama ve Araştırma Merkezi,
- Kültürel Çalışmalar ve Çevre Eğitimi Merkezi,
- Psikolojik Danışma ve Rehberlik Merkezi,
- Stratejik Araştırmalar Merkezi,
- Televizyon ile Eğitim – Öğretim ve Araştırma Merkezi,
- Yabancı Diller Araştırma Merkezi,
- Yaşamboyu Öğrenim Uygulama ve Araştırma Merkezi,
- Yaygın Eğitim Uygulama ve Araştırma Merkezi,
- Yurtdışında Yaşayan Türk Vatandaşlarının Sorunlarını Araştırma Merkezi,
- Medya Merkezi,
- Atölyeler.

Bu yerleşkedeki spor tesisleri ise;

- Açık alanda yer alan; altı tenis kortu, birer voleybol sahası ve basketbol sahası, biri çim biri halı olmak üzere iki futbol sahası ve açık hava spor tesisleri soyunma bloğu,

- Kapalı alanda yer alan; spor salonu, Anadolu Spor Tesisleri ve yarı olimpik yüzme havuzu.

Diğer sosyal tesisler ise;

- Akademik Kulüp Bahçe,
- Taşbina Restoran,
- Anadolu Misafirhane,
- Anadolu Konukevi,
- Lojman Misafirhane,
- Kongre Merkezi,
- Atatürk Kültür ve Sanat Merkezi,
- Sinema Salonu,
- Çağdaş Sanatlar Müzesi,
- Sergi Salonları,
- Öğrenci ve personel yemekhaneleri,

- Lokal,
- Pastane,
- Alışveriş merkezi ve fast food alanları,
- Çarşı A,
- Rektörlük çarşı,
- Çamaşırhane,
- Ekmek fırını,
- İnternet Kafe,
- Lojmanlar.

1.2 – İKİ EYLÜL YERLEŞKESİ

Üniversitemizin ikinci büyük yerleşkesi olan İki Eylül Yerleşkesi, kentin kuzeyinde ve kente beş km uzaklıktadır. Yerleşkenin toplam alanı 3.790.893 m²'dir.

Bu yerleşkemizde bulunan birimler şunlardır:

- Mühendislik Fakültesi,
- Yer ve Uzay Bilimleri Enstitüsü,

- Beden Eğitimi ve Spor Yüksekokulu,
- Havacılık ve Uzay Bilimleri Fakültesi,
- Yabancı Diller Yüksekokulu,
- Çevre Sorunları Uygulama ve Araştırma Merkezi,
- Sivil Havacılık Araştırma ve Uygulama Merkezi,
- Anadolu Havaalanı.

Spor alanı ve sosyal tesis olarak ise;

- Öğrenci ve personel yemekhaneleri,
- Açık alanda yer alan spor tesisi olarak; bir tartan pisti ve bir çim futbol sahası,
- Kapalı spor alanı olarak ise; 5.000 kişilik spor salonu ve branş salonları,

Ayrıca İki Eylül yerleşkesi havaalanı bulunmasından dolayı bu yerleşkemizde; terminal bloğu ve kule, ve hangarlar benzeri yapılarda bulunmaktadır.

1.3 – PORSUK MESLEK YÜKSEKOKULU YERLEŞKESİ

Porsuk Meslek Yüksekokulu Yerleşkesi şehir merkezinde yer almakta olup, bünyesinde Porsuk Meslek Yüksekokulu ve Ulaştırma Bilimleri Enstitüsü bulunmaktadır. Yerleşkenin toplam alanı 23.498 m²'dir. Bunun 10.200 m²'sini yeşil alan, geri kalanını ise Yüksekokul binası, sosyal mekanlar ve spor tesisleri oluşturmaktadır.



2 - TEŞKİLAT ŞEMASI

Üniversitemiz bir hizmet yönünden yerinden yönetim kuruluşu olarak temelde, akademik ve idari olmak üzere iki ana kolda Teşkilatlanmıştır. Üniversitemiz teşkilat şeması **TABLO 2'de** görüldüğü gibidir.

ÜNİVERSİTEMİZ TEŞKİLAT ŞEMASI

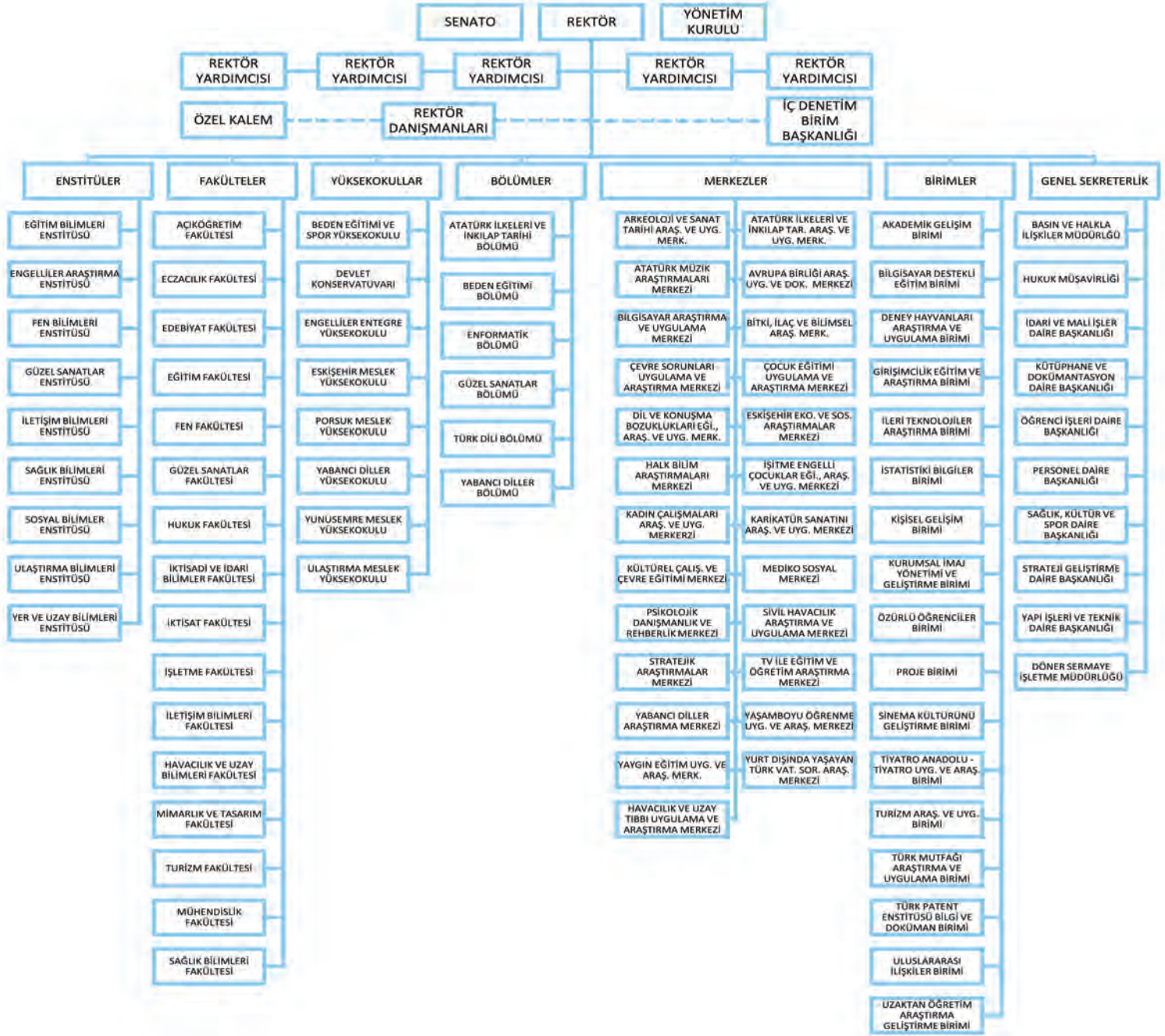

3 – BİLGİ ve TEKNOLOJİ KAYNAKLARI

3.1 –BİLİŞİM SİSTEMLERİ

İnsanoğlunun teknik, ekonomik ve toplumsal alanlardaki iletişimde kullandığı ve bilimin dayanağı olan bilginin özellikle elektronik makineler aracılığıyla düzenli ve akla uygun bir biçimde işlenmesi bilimi olan bilişim; gün geçtikçe, hızlı ve kaliteli hizmet sunmak için kamu idarelerinin kullanımının zorunlu olduğu bir alan olmuştur.

Üniversitemizde de işlem ve karar sürecinin hızlandırılması, etkinlik ve verimliliğin artırılması amacıyla bilişim teknolojilerinden faydalanılmaktadır.

3.1.1 ANADOLU ÜNİVERSİTESİ İNTERNET SİTESİ – www.anadolu.edu.tr

Kurumların dışa dönük yüzü olan, kendisini anlattığı bir ortam olarak düşünülen web siteleri, gün geçtikçe daha fazla ilgi çekmekte ve önem kazanmaktadır. Tasarımı Bilgisayar Araştırma ve Uygulama Merkezi tarafından yapılmış olan Anadolu Üniversitesi internet sitesi de bilgilerin sürekli güncel tutulduğu aktif bir internet sitesidir.

Üniversitede üretilen bilginin yayılması için önemli bir teknolojik araç olan Anadolu Üniversitesi ana internet sitesi, 1997 yılında geliştirilmeye başlanmış, 1999, 2000 ve 2004 yıllarında revizyondan geçirilmiştir. En son 2012 de, bilgiye erişimi kolaylaştırmak ve hızlandırmak için yenilenmiştir. Bu değişikliklerle, Türkçe ve İngilizce sunulan içerik geliştirilmiş ve sunum yerleşke yaşamından alıntılar sunan resimlerle güçlendirilmiştir. Ayrıca kurum içindeki çeşitli birimlerin internet sayfaları bulunmakta ve birimlerin sundukları bilgiler de ana internet sitesinden bağımsız olan bu sitelerde sunulmaktadır. Bazı birimlerimizin ana siteden ayrı siteleri aşağıda verilmiştir.

- Eğitim Bilimleri Enstitüsü <http://www.ebe.anadolu.edu.tr>
- Engelliler Araştırma Enstitüsü <http://eae.anadolu.edu.tr>
- Fen Bilimleri Enstitüsü <http://www.fbe.anadolu.edu.tr/duyurular/enstituozel/tr/>
- Sosyal Bilimleri Enstitüsü
<http://www.sosbilens.anadolu.edu.tr>
- Uydu Uzay Bilimleri Enstitüsü
<http://www.uube.anadolu.edu.tr>
- Mühendislik Mimarlık Fakültesi
<http://www.mm.anadolu.edu.tr/>
- Porsuk Meslek Yüksekokulu

<http://www.porsukmyo.anadolu.edu.tr>

- Enformatik Bölümü www.enformatik.anadolu.edu.tr
- Avrupa Birliği Araştırma Uygulama Ve Dokümantasyon Merkezi
<http://www.adom.anadolu.edu.tr>
- Bilgisayar Araştırma Ve Uygulama Merkezi
<http://baum.anadolu.edu.tr>
- Bitki İlaç ve Bilimsel Araştırmalar Merkezi
<http://www.aubibam.anadolu.edu.tr>
- Çevre Sorunları Uygulama Ve Araştırma Merkezi
<http://www.cevmer.anadolu.edu.tr>
- Dil Ve Konuşma Bozuklukları Eğitim Araştırma Ve Uygulama Merkezi
<http://www.dilkom.anadolu.edu.tr>
- Halkbilim Araştırmaları Merkezi
<http://www.halkbilim.anadolu.edu.tr>
- Karikatür Sanatını Araştırma ve Uygulama Merkezi
<http://www.ekm.anadolu.edu.tr>
- Psikolojik Danışma ve Rehberlik Merkezi
<http://www.pdrm.anadolu.edu.tr>
- Yurtdışında Yaşayan Türk Vatandaşlarının Sorunlarını Araştırma Merkezi <http://yutam.anadolu.edu.tr>
- Akademik Gelişim Birimi <http://agb.anadolu.edu.tr>
- Kişisel Gelişim Birimi **Error! Hyperlink reference not valid.**
- Proje Birimi <http://pb.anadolu.edu.tr>
- Sinema Kültürünü Geliştirme Birimi
<http://eskfilmfest.anadolu.edu.tr>
- Tiyatro Anadolu – Tiyatro Uygulama ve Araştırma Birimi
<http://www.tiyatro.anadolu.edu.tr>
- Türk Patent Enstitüsü Bilgi Ve Dokümantasyon Birimi
<http://tpe.anadolu.edu.tr>
- Turizm Araştırma Ve Uygulama Merkezi
<http://tab.anadolu.edu.tr>
- İç Denetim Birim Başkanlığı
<http://www.icdenetim.anadolu.edu.tr>

- Kütüphane ve Dokümantasyon Daire Başkanlığı
<http://www.kdm.anadolu.edu.tr>
- Strateji Geliştirme Daire Başkanlığı
<http://sgdb.anadolu.edu.tr>

Diğer birimlerimizin de Üniversitemiz ana sayfasına bağlı özel sayfaları bulunmaktadır.

3.1.2 OTOMASYON SİSTEMLERİ ve DİĞER SİSTEMLER

Endüstride, yönetimde, bilimsel işlerde insan aracılığı olmadan işlerin otomatik yapılması anlamında kullanılan ve özişler, öz devim anlamına gelen otomasyon; Üniversitemiz tarafından da işlemlerin hızlı, etkili, ekonomik ve verimli gerçekleştirilmesi amacıyla kullanılmaktadır. Yoğun olarak Bilgisayar Araştırma ve Uygulama Merkezi tarafından geliştirilmekte olan otomasyon sistemlerinden Üniversitemizde kullanılan ait bilgiler şu şekildedir:

- **Örgün Öğrenci İşleri:** Anadolu Üniversitesinde öğrenim gören örgün öğrencilerin kayıtlarının tutulduğu ve Öğrenci İşleri Daire Başkanlığınca kullanılan bir otomasyon sistemidir. Öğretim üyelerinin verdikleri derslerle ilgili işlemleri yaptıkları ve öğrencilerin aldıkları derslerle ilgili bilgileri görebildikleri web ara yüzü de bulunmaktadır.
- **Taşınır Kayıt Kontrol Otomasyonu:** Üniversitemiz birimlerinin demirbaş ve sarf malzeme alımlarının stok kontrol işlemlerini gerçekleştirilen sistemdir. Sistem ayrıca demirbaş zimmet takibini de gerçekleştirmektedir.
- **Personel Dairesi Otomasyonu:** Personel Daire Başkanlığının; personelle ilgili özlük, atama, bordro, terfi, izin, sevk gibi temel personel işlemlerini gerçekleştirebildiği bir otomasyon sistemidir. Söz konusu sistem akademik, idari ve işçi personel için kullanılmaktadır.
- **Tahakkuk Sistemi Otomasyonu:** Personel Dairesi Otomasyonu sistemiyle birlikte, personelin maaş hesaplamaları, görevlendirme, yolluk, yevmiye gibi işlemlerinin yapılabildiği bir sistemdir.
- **Döner Sermaye Otomasyonu:** Döner Sermaye İşletme Müdürlüğünün ayrı bir muhasebe sistemi olmasına rağmen, ödeme emirleri, hesaplamalar ve çeşitli döner sermaye işlemlerinin yapıldığı bir sistemdir.
- **Personel Portal Sistemi:** Çalışanların, Üniversite veritabanlarında tutulan kendileriyle ilgili bilgileri güncel şekilde izleyebilmelerini sağlayan bir sistemdir. Portal, bütün otomasyon sistemlerinde

kişilerle ilgili bilgilerin, bilginin sahibi kişilere aktarılması ve bu şekilde hataların engellenmesini sağlayan bir web portalıdır.

- **Anadolu Üniversitesi Hastanesi Otomasyonu:** Üniversite Hastanesindeki, hasta kayıt–kabul, teşhis, muayene, faturalandırma gibi işlemlerin yapılabildiği bir otomasyon sistemidir. Ayrıca, sistem Sosyal Güvenlik Kurumu ile bağlantı kurmakta ve bilgi aktarımını gerçekleştirmektedir.
- **Ek Ders Bordro Hizmeti:** Akademik personelin, maaşa karşılık ders yüklerini aşan saatlere karşılık gelen ücretlendirmeyi sağlayan sistemdir. Personel ve Örgün Öğrenci İşleri otomasyon sistemlerinden bilgi alarak birimlerdeki tahakkuk görevlilerinin birimlerinde verilen ders bilgilerini girmesini sağlayan, bordroyu hesaplayan ve ödeme emri oluşturan bir sistemdir.
- **AÖF Öğrenci İşleri Hizmeti:** Bir milyonu aşkın öğrencinin kayıtlarının tutulması, sınav notlarının işlenmesi ve mezuniyet durumlarının bulunması için kullanılan sistemdir.
- **AÖF Büro Otomasyonu Hizmeti:** Uzaktan eğitim gören öğrencilerimize bütün illerde bulunan bürolar üzerinde hizmet verilmesini sağlayan yazılımdır.
- **AÖF Kayıt ve Kayıt Yenileme Sistemi:** Açıköğretim sistemi öğrencilerinin yeni kayıt ve kayıt yenileme süreçlerinde kullanılan yazılımdır.
- **Harç ve Katkı Payı Ödeme Sistemi:** AÖF, örgün, uzaktan eğitim ve kredili sistem banka ödeme işlemlerinin Vakıflar Bankası üzerinden yapmalarını sağlayan eş zamanlı ve online çalışan bir sistemdir.
- **Sınav Organizasyonu Hizmeti:** Üniversite’den Açıköğretim sınavlarında görevlendirilen kişilerin, konaklamaların ayarlandığı, görevlendirme harcırahlarının belirlendiği sistemdir.
- **Araç Takip Sistemi:** Açıköğretim sınavlarında soruları taşıyan kamyonların harita üzerinde çevrimiçi şekilde izlenmesini sağlayan donanım ve yazılım birleşimi bir sistemdir.
- **Yedekleme ve Sunucu Sistemi:** Üniversite’deki bütün veritabanlarının, biriken bilgilerinin saklandığı ve yedeklendiği sistemdir.
- *Dil ve Konuşma Bozuklukları Merkezi (DİLKOM) Otomasyonu*
- **Bilimsel Araştırma Projeleri Süreç Otomasyonu:** Proje Birimi tarafından bilimsel araştırma projelerinin başvuru ve takibi işlemleri için kullanılmaktadır.

- **Süreç Geliştirme Sistemi:** BAUM tarafından organize edilen sınavların süreçlerinin çıkarıldığı bir sistemdir. Süreç dokümanları için IBM Blueworks Live web uygulaması kullanılmıştır.
- **Yeni e-Posta Sistemi:** Kişisel ve grup haberleşmelerinde kullanılan bir sistemdir. Üniversite personeli için planlanmıştır. Bu arada AÖF ve örgün öğrenciler için live@edu e-posta sistemi çalışmaları başlatılmıştır.
- **Kredili Sistem Uygulaması:** Üniversitenin AÖF derslerinin kredili sisteme dönüştürülmesi için yapılan bir sistemdir. Program AÖF İlahiyat Bölümü ile de ilk uygulamasını gerçekleştirmiştir.
- **Akademik Kimlik Bilgileri Veri Tabanı:** Üniversitemiz akademik personelinin bilgilerinin tutulduğu sistemdir.
- **say2000i Web Tabanlı Saymanlık Otomasyon Sistemi:** Maliye Bakanlığı Muhasebat Genel Müdürlüğüne bağlı, Strateji Geliştirme Daire Başkanlığı tarafından Üniversitemiz muhasebe işlemlerinin yürütülmesi ve kesinhesabın hazırlanması amacıyla kullanılmaktadır.
- **e-Bütçe – Bütçe Yönetim Enformasyon Sistemi:** Maliye Bakanlığı Bütçe ve Mali Kontrol Genel Müdürlüğüne bağlı, Üniversitemiz bütçesinin yönetilmesi, harcama birimlerince ödeme emri belgesinin dökülmesi ve ödenek takibi için kullanılan sistemdir.
- **SGDB 22/d – 21/f %10 Ödenek Takip Programı:** Strateji Geliştirme Daire Başkanlığı tarafından Kamu İhale Kanunu'nun 22/d ve 21/f maddeleri uyarınca gerçekleştirilen alımları takip etmek amacıyla kullanılan sistemdir.
- **HYS – Harcama Yönetim Sistemi:** Maliye Bakanlığı Muhasebat Genel Müdürlüğü tarafından oluşturulan KBS - Kamu Harcama ve Muhasebe Bilişim Sisteminin alt uygulaması olan HYS, Harcama Birimleri ve Muhasebe birimleri arasındaki entegrasyonu sağlamayı amaçlar. Harcama Birimleri tarafından Ödeme Emri Belgesi oluşturma, oluşturulan ödeme Belgesini elektronik olarak muhasebe birimine gönderme işlemlerinin yanı sıra ödeme emri belgelerinin ödeme durumu takip ve harcama birimlerine ait ödeneklerin kontrolü işlemleri yapılır.
- **KPHYS – Kamu Personel Harcamaları Yönetim Sistemi:** KBS'nin alt uygulaması olan KPHYS kamu kaynaklarının etkin, verimli ve ekonomik kullanılabilmesine yönelik olarak kurumların maaş, ekders, fazla çalışma ve benzeri ödemelerine ilişkin işlemlerin yapılması ve raporlanmasını sağlayan bir sistemdir.
- **TKYS - Taşınır Kayıt ve Yönetim Sistemi:** KBS'nin alt uygulaması olan sistem idarenin taşınır işlemlerine ilişkin taşınır işlem fişlerinin düzenlenmesi ve harcama yönetim sistemine gönderilmesi veya elden çıkarılmasına kadar olan bütün süreç sistem üzerinde takip edilebilmektedir.
- **Elektronik Doküman Yönetim Sistemi:** Mühendislik – Mimarlık Fakültesi, Genel Sekreterlik ve Çevre Sorunları Uygulama ve Araştırma Merkezi tarafından yazışmaların elektronik ortamda gerçekleştirilmesi amacıyla kullanılmaktadır.
- **Psikolojik Danışmanlık ve Rehberlik Merkezi Randevu Sistemi:** Bu sistem Psikolojik Danışmanlık ve Rehberlik Merkezi tarafından Merkez'e başvuran kişilere randevu verilmesi amacıyla kullanılmaktadır.
- **Numune Kayıt Sistemi:** Bitki, İlaç ve Bilimsel Araştırma Merkezi tarafından kullanılan bu sistem birime gelen tüm analiz örneklerinin barkotlanmasında ve analiz raporları harici bilgilerin kaydedilmesinde kullanılmaktadır.

3.2 – TEKNOLOJİK ALETLER ve DONANIMLAR

Üniversitemizde kullanılan bazı teknolojik alet ve donanımların listesi **TABLO 3'te** görüldüğü gibidir.

TABLO 3: ÜNİVERSİTEMİZDE KULLANILAN BAZI TEKNOLOJİK ALET ve DONANIMLAR

MALKODU VE DÜZEY ADI	MİKTAR
253.02.01 TARIM VE ORMANCIKLIK MAKİNELERİ VE ALETLERİ	106
253.02.02 İNŞAAT MAKİNELERİ VE ALETLERİ	467
253.02.03 ATÖLYE MAKİNELERİ VE ALETLERİ	3.844
253.02.04 İŞ MAKİNELERİ VE ALETLERİ	338
253.02.05 GÜÇ ELEKTRONİĞİ VE BASINÇLI MAKİNELER İLE ALETLERİ	422
253.02.06 POSTA MAKİNELERİ	2
253.02.07 PAKETLEME MAKİNELERİ	125
253.02.08 ETİKETLEME VE NUMARALANDIRMA MAKİNELERİ	82
253.02.09 AYIRMA, SINIFLANDIRMA MAKİNELERİ	7
253.02.10 MATBAACILIKTA KULLANILAN MAKİNA VE ALETLER	518
253.03.01 YIKAMA, TEMİZLEME VE ÜTÜLEME CİHAZ VE ARAÇLARI	1.772
253.03.02 BESLENME/GIDA VE MUTFAK CİHAZ VE ALETLERİ	2.314
253.03.03 KURTARMA AMAÇLI CİHAZ VE ALETLER	12
253.03.04 ÖLÇÜM, TARTI, ÇİZİM CİHAZLARI VE ALETLERİ	2.036
253.03.05 TIBBİ VE BİYOLOJİK AMAÇLI KULLANILAN CİHAZLAR VE ALETLER	2.360
253.03.06 ARAŞTIRMA VE ÜRETİM AMAÇLI CİHAZLARI VE ALETLERİ	3.691
253.03.07 MÜZİK ALETLERİ VE AKSESUARLARI	1.349
253.03.08 SPOR AMAÇLI KULLANILAN CİHAZ VE ALETLER	526
255.01.01 DÖŞEME DEMİRBAŞLARI	1.761
255.01.02 TEMSİL VE TÖREN DEMİRBAŞLARI	1.634
255.01.03 KORUYUCU GIYSİ VE MALZEMELER	193
255.01.04 SEYAHAT, MUHAFAZA VE TAŞIMA AMAÇLI DEMİRBAŞ NİTELİĞİNDEKİ TAŞINIRLAR	929
255.01.05 HASTANEDE KULLANILAN DEMİRBAŞ NİTELİĞİNDEKİ TAŞINIRLAR	474
255.02.01 BİLGİSAYARLAR VE SUNUCULAR	27.484
255.02.02 BİLGİSAYAR ÇEVRE BİRİMLERİ	4.868
255.02.03 TEKSİR VE ÇOĞALTMA MAKİNELERİ	492
255.02.04 HABERLEŞME CİHAZLARI	8.098
255.02.05 SES, GÖRÜNTÜ VE SUNUM CİHAZLARI	10.708
255.02.06 AYDINLATMA CİHAZLARI	457
255.02.99 DİĞER BÜRO MAKİNELERİ VE ALETLERİ GRUBU	2.337
255.03.01 BÜRO MOBİLYALARI	106.023
255.03.02 MİSAFİRHANE, KONAKLAMA VE BARINMA AMAÇLI MOBİLYALAR	6.245
255.03.03 KAFETERYA VE YEMEKHANE MOBİLYALARI	155
255.03.04 BEBEK VE ÇOCUK MOBİLYASI VE AKSESUARLARI	2
255.03.05 SEMİNER VE SUNUM AMAÇLI ÜRÜNLER	1.798
255.04.01 YEMEK HAZIRLAMA EKİPMANLARI	1.519
255.06.03 GELENEKSEL TÜRK SÜSLEMELERİ	38
255.06.04 GÜZEL SANAT ESERLERİ	870
255.07.01 KÜTÜPHANE MOBİLYALARI	4.619
255.07.02 BASILI YAYINLAR	28.6170
255.07.03 GÖRSEL VE İŞİTSEL KAYNAKLAR	7.204
255.07.04 BİLGİ SAKLAMA ÜNİTELERİ	1
255.08.01 EĞİTİM MOBİLYALARI VE DONANIMLARI	13.390
255.08.02 ÖĞRENMEYİ KOLAYLAŞTIRICI EKİPMANLAR	790
255.08.04 OKUL BAHÇESİ VE OYUN DEMİRBAŞLARI	18
255.09.01 DOĞA SPORLARINDA KULLANILAN DEMİRBAŞLAR	570
255.09.02 SALON SPORLARINDA KULLANILAN DEMİRBAŞLAR	682
255.09.03 SAHA SPORLARINDA KULLANILAN DEMİRBAŞLAR	437
255.09.99 DİĞER SPOR AMAÇLI KULLANILAN DEMİRBAŞLAR	116
255.10.01 GÜVENLİK VE KORUNMA AMAÇLI ARAÇLAR	28
255.10.02 KONTROL VE GÜVENLİK SİSTEMLERİ	792
255.10.03 YANGIN SÖNDÜRME VE TEDBİR CİHAZ VE ARAÇLARI	2.216
255.11.02 DUVARDA SERGİLENEN SÜS EŞYALARI	112
255.11.03 MASA, SEHPA VE ZEMİNDE SERGİLENEN SÜS EŞYALARI	144
255.99.01 SEYYAR KULUBE, KABİN, BÜFE, SANDIK VE KAFESLER	601
255.99.02 SEYYAR TANKLAR VE TÜPLER	963
255.99.03 SERGİLEME VE TANITIM AMAÇLI TAŞINIRLAR	6

3.3 – KÜTÜPHANE KAYNAKLARI

Üniversitemiz kütüphanesi; deneyimli personeliyle, tüm sayısal sıralamalara göre Türkiye'nin ilk beş üniversitesi arasında bulunan konumuyla ve otomasyonu etkin kullanan yapısıyla Üniversitemiz öğretim elemanı ve görevlilerine, öğrencilerine ve tüm araştırmacılara hizmet vermektedir. Aralık 2012 itibarıyla koleksiyon **TABLO 4'te**, aktif dergi abonelikleri sayıları **TABLO 5'te** ve kullanılan veri tabanları **TABLO 6'da** görüldüğü gibidir.

TABLO 4: 2012 ARALIK AYI İTİBARIYLA ÜNİVERSİTEMİZ KÜTÜPHANELERİ KOLEKSİYON DURUMU

KOLEKSİYON	ADET
BASILI KİTAP SAYISI	295.670
E-Kitap	93.475
E-Dergi	46.472
Ciltli Dergi	40.822
Veritabanı	61
Bibliyografik veritabanı	5
Tez	7.517
Rapor	814
Arşiv-Yazma Eser	18
Bilgisayar Kütüğü	1.417
Harita	14
Müzik Notası	2.299
Mikrofilm-Rulo	1.167
Proje	595
Mikrofiş	6.802
CD-ROM	6.601
Slayt	259
Ses Kaydı	2.846
Video Kaset	1.767
Plak	5
VCD	527
DVD	683
TOPLAM	509.836

TABLO 5: AKTİF DERGI ABONELİĞİ TABLOSU

TÜRÜ	ÜCRETLİ	BAĞIŞ	TOPLAM
TÜRKÇE	168	425	593
YABANCI	484	44	528
E-DERGI	164	-	164
TOPLAM	816	469	1.285

TABLO 6: KULLANILAN VERİ TABANLARI

ADI	VERİ TABANI ADI	KONU
ANKOS	ABI/INFORM	İşletme, Muhasebe, Ekonomi
ANKOS	AIAA	Havacılık
ANKOS	American Chemical Society	Kimya
ANKOS	American Institute of Physics (AIP)	Fizik
ANKOS	ASCE	İnşaat Mühendisliği
ANKOS	ASTM	Standartlar
	BeckOnline	Hukuk
	Biological Abstracts	Biyoloji
ANKOS	Cambridge Journals Online	Tüm disiplinler
	Communication & Mass Media Index	İletişim Bilimleri
ANKOS	Ebrary	Tüm disiplinler
	Ebsco Journal Service	Tüm disiplinler
ULAKBİM	EbscoHost	Tüm disiplinler
	EIU-Country Reports	
ANKOS	Emerald Management Xtra	İşletme, Muhasebe, Ekonomi
ANKOS	Euclid Prime Journals	Matematik
	Global Development Finance	Ekonomik veriler
	Global Economic Monitor	Ekonomik veriler
ANKOS	Hein Online	Hukuk
ANKOS	Hospitality & Tourism Complete	Turizm
	ICAO Documents	Havacılık
ULAKBİM	IEEE Xplore	Malzeme Bilimi, Elektrik-Elektronik
	Index to Legal Periodicals & Books	Hukuk
ANKOS	Institute of Physics	Fizik

TABLO 6: KULLANILAN VERİ TABANLARI (DEVAMI)

ADI	VERİ TABANI ADI	KONU
ANKOS	İktisat İşletme Finans	İşletme, Muhasebe, Ekonomi
ANKOS	JSTOR	Tüm disiplinler
ANKOS	Juris Classeur	Hukuk
	Kazancı Bilgi Bankası	Hukuk
ANKOS	Knovel	Havacılık, Malzeme Bilimi, Fen Bilimleri
ANKOS	Lebib Yalkın Mevbank	Hukuk
ANKOS	LexisNexis	Hukuk, işletme
ANKOS	Library Press Display	Gazeteler-İletişim
ANKOS	MathSciNet	Matematik
	OCLC First Search	Tüm disiplinler
ANKOS	OECDiLibrary	İşletme, Muhasebe, Ekonomi
ANKOS	Online Sheet Music	Müzik
ANKOS	Oxford Journals	Tüm disiplinler
ANKOS	Periodicals Archive Online	Sosyal Bilimler
ANKOS	Project Muse	Sosyal Bilimler
ANKOS	ProQuest Dissertations and Thesis	Tüm disiplinler
ANKOS	RSC Journals	Kimya
ANKOS	Sage	Tüm disiplinler
ANKOS	Science	Temel Bilimler
ULAKBİM	Science Direct	Fen Bilimleri
ANKOS	SciFinder	Kimya
ANKOS	Serial Solutions	Tüm disiplinler
ANKOS	SIAM	Matematik
	SocINDEX with Full Text	Sosyoloji
ANKOS	SpringerLink	Tüm disiplinler
	Swisslex	Hukuk
ULAKBİM	Taylor & Francis	Tüm disiplinler
	TSE	Standartlar
ANKOS	Ulrich's Periodicals Directory	Sürelî Yayınlar
ULAKBİM	Web of Science	Tüm disiplinler
ANKOS	Wiley Interscience Journals	Tüm disiplinler
	World Bank e-Library	Ekonomik veriler
	World Development Indicators	Ekonomik veriler
	Xpharm	Kimya
	Yapiveri	İnşaat Mühendisliği, Finans

3.4 – MEDYA KAYNAKLARI

3.4.1 ANADOLU HABER

Anadolu Üniversitesi bünyesinde kurum içi iletişim sağlama ve bilgilendirme görevini üstlenen Anadolu Haber gazetesi haftalık olarak 6.500'lük baskı sayısı ile yayımlanmaktadır. Tatil dönemlerinde ise baskı sayısı 3.500'e düşürülen gazete, iki haftada bir çıkarılmaktadır. 1998 yılı Şubat ayından bu yana 8 sayfa halinde tabloid boyda basılı olarak yayımlanan gazeteye ayrıca 2006 yılından itibaren de gazetenin arşivine internet ortamında ulaşılabilmekte ve gazete, internet üzerinden güncel olarak takip edilebilmektedir. Anadolu Haber'de üniversitemizin çeşitli eğitim birimlerinden öğrenciler muhabir, sayfa tasarımcısı ya da editör olarak kısmi zamanlı öğrenci işçi ya da stajyer statüsünde görev yapmaktadır. Anadolu Haber gazetesi, Anadolu Üniversitesi Haber Merkezi ile eşgüdüm içinde Üniversitede gerçekleştirilen kültür, sanat ve spor etkinliklerine yer vererek, üniversite çalışanlarını ve öğrencileri etkinlikler, çalışmalar ve duyurular konusunda bilgilendirmektedir. Ayrıca gazete, Açıköğretim sistemine bağlı bürolar aracılığıyla Anadolu Üniversitesi öğrencileri ve çalışanlarının da üniversite bünyesindeki gelişmeler ve etkinliklerden haberdar olmalarına yardımcı olmakta ve oralardan gelen haberlere de sayfalarında yer vermektedir.

3.4.2 MEDYA MERKEZİ ve e- GAZETE



Anadolu Üniversitesi Haber Merkezi, 1 Haziran 2006'da faaliyete geçmiştir. Öncelikli görevi Üniversitenin kurumsal iletişim araçları olan Anadolu Haber, Radyo A ve e-gazete.anadolu.edu.tr'nin haber gereksinimlerini karşılamaktır. Haber ajansı mantığıyla işleyen sistemin kurulması için Basın Yayın Bölümü Öğretim Üyesi Doç. Dr. Haluk Birsen görevlendirilmiş, yardımcılığına da Uzm. Hüseyin Altunlu getirilmiştir.

Anadolu Üniversitesi kurumsal iletişim araçlarından Anadolu Haber haftalık, Radyo A ve e-gazete.anadolu.edu.tr ise günlük yayın organlarıdır. Sistem bu gerçekten yola çıkılarak gereksinimleri günlük olarak karşılayacak biçimde kurulmuştur. Bu amaçla;

- İnternet teknolojisi kullanılarak her birimin erişimine açık bir haber havuzu oluşturulmuştur.
- Kurumsal iletişim araçlarının editöryel kadroları güçlendirilmiş, muhabir kadroları Haber Merkezi'ne aktarılmıştır.
- Kurumsal İletişim araçlarının her biriyle ayrı ayrı görüşülerek ihtiyaçların türü ve zamanlaması konusunda çalışılmış, ortak bir model geliştirilmiştir.

Bu bağlamda Haber Merkezi kurumsal iletişim araçlarına içerik sağlamakla yükümlüdür. Ancak sağladığı içeriği her iletişim aracı için onun özelliklerine ve yayın ilke-anlayışlarına göre düzenleme şansına sahip değildir. İçeriğin yayına hazırlanması sorumluluğu doğrudan kurumsal iletişim araçlarının editöryel kadrosuna aittir. Başka bir ifadeyle Haber Merkezi, video, fotoğraf ve metin üçlüsünden oluşan, detaylı ham bir haber paketi hazırlayıp servis eder.

Haber Merkezi'nin muhabir ve editör kadrosu;

- Haberi yerinden toplamak, fotoğraflamak ve televizyon kanalının kameramanları ile birlikte gerekli video çekimlerini yapmak,
- Haberi metne dökmek,
- Ham metni ve zaman dizgisini fotoğraflarla birlikte haber havuzu sistemine eklemek,
- Doğruluk, güvenilirlik, topluma fayda, üniversitenin tanıtımına katkı sağlama, doğru ve akıcı Türkçe ile aktarılması ilkeleri çerçevesinde editöryel kontrolden geçirmek,
- Sürecin izin verdiği ölçüde hızla kontrolleri tamamlayarak haberi servis etmekle yükümlüdür.

Haber Merkezi tarafından 2012 yılının Ocak ve Aralık ayları arasında toplam 1400 haber üretilmiştir. Bu haberlerin büyük çoğunluğunu Üniversitemiz ile ilgili haberler, akademik faaliyetler, spor ve kültür sanat etkinlikleri ile ilgili haberler oluşturmaktadır. Haber Merkezinin kurulduğu 2006 Haziran – 2012 Aralık dönemleri arasında üretilen haber sayısı 11.794'tür.

Haber Merkezi tarafından yapılan üretimin temel belirleyeni; kurumsal iletişim araçlarından gelen taleplerdir ve haber üretimi yerleşke ile sınırlıdır. Anadolu Üniversitesi'nin kapasitesi içerik üretimine elverişlidir.

Sistemin internet tabanlı olarak kurulmuş olması, hazırlanan bir ara yüzle Anadolu Üniversitesi'nin İnternet ortamında yayınlanacak bir başka iletişim ortamına kavuşmasını sağladı. E-gazete, yerel yayın yapabilme kapasitesi

ile sınırlı olan diğer kurumsal iletişim araçlarından farklı olarak küresel bir pencere açmıştır. e-gazete 1 Ekim 2006'da yayın hayatına başlamıştır. Aynı bir editöryel kadrosu olmayan e-gazete, Haber Merkezi ekibince yayına hazırlanmaktadır.

e-gazetede yer alan haberlerin büyük çoğunluğunu Üniversite ile ilgili haberlerin yer aldığı Kampüs bölümü oluşturmaktadır. Ayrıca; abone olunan ulusal haber ajanslarından alınan yurt ve dünya haberleri de e-gazete sayfalarında yer bulmuştur.

Anadolu Üniversitesinin web sayfasında yer alan haberler, e-gazete'nin içeriğiyle desteklenmektedir. <http://www.anadolu.edu.tr> adresinde yer alan haberler e-gazete'den alınarak yayımlanmaktadır.

Sitenin ziyaretçi trafiği; Google hizmeti olan "Google Analytics" yardımıyla takip edilmektedir. e-gazete, 1 Ocak 2012 – 31 Aralık 2012 tarihleri arasında 739.910 kullanıcı tarafından ziyaret edilmiştir. Bu ziyaretçiler, 2012 yılı içinde toplam 1.129.885 sayfa görüntülemişlerdir. Bu sayı ile birlikte 1 Ekim 2006 tarihinden bu güne ziyaretçi sayısı 4.123.288'e ulaşmıştır. Geçen altı yıllık süreçte ise toplamda 9.778.089 sayfa ziyaret edilmiştir.

Ziyaretçi kaynakları incelendiğinde; e-gazete'yi ziyaret edenlerin büyük çoğunluğunun anadolu.edu.tr ve arama motoru Google üzerinden geldikleri görülmektedir. e-gazete'de yer alan haberlerin aynı zamanda anadolu.edu.tr üzerinde yayınlanmasının gelen ziyaretçi kaynakları arasında anadolu.edu.tr'nin birinci sırada yer almasında etkilidir. Sıklıkla yenilenen içeriği nedeniyle, Google'da yapılan aramalarda üst sıralarda yer alan e-gazete, bunun doğal bir sonucu olarak Google üzerinden yüksek sayıda ziyaret almaktadır. e-gazete ziyaretçileri sitede ortalama 3 dakika zaman geçirmektedirler.

Haber Merkezi'nin internet tabanlı sistemine 2008 yılında eklenen yeni bir ara yüzle, üretilen haberler yerel ve yaygın basın organlarıyla paylaşılmaya başlamıştır. <http://e-gazete.anadolu.edu.tr/ajans> adresinden yayın yapan sistemle, diğer medya kurumlarıyla doğrudan iletişim kurulması sağlanmıştır. Anadolu Üniversitesi Haber Ajansı adı altında devam eden bu uygulamayla Üniversitemizle ilgili haberler yerel ve yaygın basın organlarında daha fazla yer almaya başlamıştır.

3.4.3 RADYO A - TÜRKİYE'NİN EN İYİ ÜNİVERSİTE RADYOSU

FM 101.7 frekansında yayın yapan Radyo A 16 Mart 1998 tarihinde Anadolu Üniversitesi İletişim Bilimleri Fakültesi bünyesinde kurulmuş, yabancı ve Türkçe müzik yayını yapan bir radyo istasyonudur. Radyo A, kurulduğu günden bu yana 24 saat yayın yapmakta ve bu yayınların 16 saati programcılar tarafından canlı olarak gerçekleştirilmektedir. Radyo A'nın anonslu programları 08:00- 24:00 saatleri arasında canlı olarak yapılmaktadır. Saat 24:00'ten sabah 8:00'a kadar ise müzik yayını Master Control (Otomasyon) Sistemi aracılığıyla kesintisiz sürdürülmektedir.

Birçok müzik türüne ve çeşitli formattaki programlara yer veren Radyo A, 2000 yılının ikinci yarısından itibaren formatını **CHR** (Contemporary Hit Music Radio) olarak belirlemiş ve bu format dâhilinde playlist oluşturmaya başlamıştır. Yabancı sözlü ve güncel müziklerin yanı sıra özel programlarda Türkçe sözlü müziği’de yer verilmektedir. Opera, klasik müzik, caz ve hiphop gibi müziğin farklı türleri hakkında açıklayıcı müzik programlarına yer verilmektedir. Müziğin yanı sıra Anadolu Üniversitesi’nin öğretim üyelerinin konuk olarak katıldıkları ve uzmanlık alanları ile görüşlerin dinleyiciye aktarıldığı özel programlar üretilmektedir. Anadolu Üniversitesi’nin öğretim elemanlarının katılımı ile Hukuk, Sağlık, Kadın çalışmaları gibi toplumsal sorunlar ve gündeme ilişkin konuların tartışıldığı söz programlarına yer verilmektedir.

Radyo A, Türkiye’deki en iyi radyo stüdyolarından birisine sahiptir. Kullanılan tüm cihazlar, 24 saat yayın yapan bir radyo istasyonunun yükünü kaldıracak, profesyonel cihazlardır (Professional Broadcasting Equipment). Ayrıca, Haziran 2005 tarihinde otomasyon sistemine geçen Radyo A, Selector’ü kullanan ilk, Master Control Sistemi’ni kullanan ikinci üniversite radyosudur.

Radyo A’nın birincil hedef kitle, üniversite öğrencileri, kurum bünyesinde görev yapan öğretim üyeleri ve personeldir. Üniversitemiz öğrencileri öncelikli olarak hedef kitlenin en önemli dilimini oluşturmaktadır.



Radyo A’nın 2012 yılı faaliyetleri ile ilgili bilgiler şunlardır:

- Üniversite, şehir, yurtiçi ve yurtdışından toplam 60 konuk ile söyleşi gerçekleştirilmiştir. (Müzik, sinema ve tiyatro dünyasından, tıp dünyasından, üniversitemizde gerçekleştirilen etkinlikler, uygulamalar ve çalışmalar ile bağlantılı konuklar, farklı STK’lardan konuklar.) Söyleşiler, Uzm. Güzin Kıyık’ın sunduğu Tam On İkiden ve F. Nur Demir’in sunduğu Misafir Odası isimli programlarda gerçekleştirilmiştir.

- “Rektörümüz Sorularınızı Yanıtlıyor” programı kapsamında yaz dönemi dışında her ay Rektörümüz Prof. Dr. Davut Aydın, telefon, internet ve yerleşkede dolaşan Radyo A mikrofonları aracılığıyla sorularını veya sorunlarını ileten öğrencilerin sorularını yanıtlarken, aynı zamanda Üniversitemizdeki gelişmeler, yeni çalışma ve uygulamalar hakkında Üniversite ve şehri bilgilendirmiştir.
- Üniversite kapsamında düzenlenen özel günler ve özel etkinliklerde Radyo A spiker ve programcılarını sunucu olarak yer almıştır (F. Nur Demir – Anadolu Üniversitesi Açılış Töreni, GSF ödül töreni ve Uzm. Güzin Kıyık TSM konseri sunumu vb.).
- Radyo A doğum günü cingılları ve sosyal sorumluluk spotları yapılmıştır (8 Mart Dünya Kadınlar Günü, Çocuk hakları , çevre vb.).
- 2012 Bahar Şenlikleri açılış partisi Espark yanında ve Radyo A Doğum Günü Partisi Eskişehir Hayal’de gerçekleştirilmiştir.
- Çocuk Üniversitesi kapsamında “Mikrofon Sende” programı gerçekleştirilmiş ve bu programa katılan çocukların hazırladığı programlar yayınlanmıştır.
- Anadolu Üniversitesi Mezuniyet Töreni’nde müzik ve dj desteği sağlanmıştır.
- Birleşmiş Milletler Kalkınma Programı Türkiye Temsilciliği tarafından hazırlanan ve üniversite radyolarında yayınlanan “Yeni Ufuklar” programı yayınlanmaya devam etmektedir.
- Opera sanat dalının örnekleri ile anlatıldığı “Opera Sahnesi” adlı program yayınlanmaya başlamıştır.
- Teknoloji dünyasından ilginç ve güncel haberlerin yer aldığı “Teknodyum” adlı program yayınlanmaya başlamıştır.
- Yard. Doç.Dr. Abdülkadir Candemir tarafından hazırlanan ve sunulan “Günün Renkleri” adlı program yayınlanmaya başlamıştır.
- Açık Radyo yapımı olan Dirk Vermeiren ve Ansel Mullins’in hazırladığı “Soul Sendikası” adlı program Radyo ODTÜ dışında Üniversite radyomuzda haftalık olarak yayınlanmaya devam etmektedir.
- Radyo 1812’nin girişimiyle küresel bir olay olarak dünya radyolarını bir araya getiren 18 Aralık Dünya Göçmenler Günü kapsamında uluslararası bir proje olarak ortak yayın gerçekleştirilmiştir. Bu konu ile ilgili olarak 39 ülkeden 152 radyo istasyonu ile birlikte Radyo A da yayın yapmıştır.

- TRT Türkiye'nin Sesi programı Radyo A stüdyolarında yapılarak ortak yayın gerçekleştirilmiştir.
- Üniversitede gerçekleştirilen etkinlik, spor müsabakalarına ve kokteyllere müzik ve dj desteği sağlanmıştır.
- Dinleyicilere konser ve gala davetiyeleri, tiyatro ve sinema biletleri verilmiştir.
- Özel günler için programlar gerçekleştirilmiştir (8 Mart Dünya Kadınlar Günü ile ilgili söyleşi yapılmıştır vb.).
- “Radyo A Programcılık Eğitimi” 01.12.2012 tarihinde başlayacaktır. Stajyerlere verilen eğitimler; diksiyon ve güzel konuşma, teknik masa, program türleri, yayın kuralları, anons yazımı, seslendirme, program hazırlama ve prodüksiyon alanlarında yapılacaktır.

3.4.4 TRT OKUL

Anadolu Üniversitesi ile TRT arasında Haziran 2010'da yapılan protokolle bir eğitim kanalı kurulması kararlaştırılmıştır. Stratejik ortaklık şeklinde gerçekleştirilen proje çerçevesinde 24 saat yapılacak yayının 12 saati Anadolu Üniversitesi tarafından sağlanacaktır.



31 Ocak 2011 tarihinde “TRT Okul” ismiyle ve “yaşam boyu eğitim sloganıyla” yayın hayatına başlayan eğitim kanalının amacı aşağıdaki gibi belirlenmiştir; “Yaşamboyu öğrenme odaklı uluslararası yayıncılıkla hedef kitlenin yaşam kalitesini evrensel düzeye çıkartmak.”

Bu amaç çerçevesinde 2012 yılı içerisinde Anadolu Üniversitesi Açık Öğretim Fakültesi Televizyon Yapım Merkezi tarafından aşağıdaki faaliyetler gerçekleştirilmiştir:

Yayın ve Yapım Faaliyetleri:

- TRT Okul kanalında Anadolu Üniversitesi tarafından 164.675 dakikalık yayın gerçekleştirilmiştir.
Bu yayının 141.540 dakikası ders destek yayını, 23.135 dakikası danışmanlık ile kültür-sanat eğitimi yayınlarıdır.
- TRT Okul kanalında Anadolu Üniversitesi tarafından 1031 adet program yayınlanmıştır.
- Yayınlanan programların 697 adedi ders destek programları, 334 adedi danışmanlık ile kültür-sanat eğitimi programlarıdır.
Yayınlanan programların 913'ü 2012 yılında yapılan yeni programlardır.

Teknolojik Yatırım Faaliyetleri:

- 480Tb kapasiteli Arşiv Sistemi,
- RTÜK kayıt sistemi kurulumu,
- Sistem odası klima sistemi,
- Sistemde kullanılmak üzere 1 adet HD/SD Video ve ses sinyal analizörü,
- Grafik bölümünde kullanılmak üzere 1 adet kalemlilik dokunmatik tablet, 1 adet kalem ekran,
- 1 adet DVI-SDI çevirici,
- Stüdyo 1 ve Stüdyo 2'de kullanılmak üzere 16x67" ve 10x50" video Wall sistemi,
- 12 adet 17" Prompter cihazı,
- 1 adet Vakumlu kamera montaj seti,
- 2 adet HDMI SDI çevirici,
- 3 adet embedder, 5 adet dağıtım yükseltici, 4 adet down converter, 3 adet up converter,
- 2 adet 65" HD Plazma Ekran (Monitör),
- 2 adet Optik çoklu – dokunmatik kaplama yüzey,
- TRT ile ortaklaşa A.Ü. Köln Stüdyosu yatırımları yapılmıştır.

Eğitim Faaliyetleri:

- Mühendislere “Temel Video – Dijital Sistemler – Sektördeki son gelişmeler”, Prof.Dr. Mehmet KESİM 6 günlük,
- Mühendislere “Video Devreleri – Kayıt ve Kurgu Sistemleri Tekniği”, İsmail GÜRKAŞ 6 günlük,

- Mühendislere “Ses Bilgisi”, Yard.Doç. Selçuk KIRAY 6 günlük,
- Mühendislere “Temel Elektrik Bilgisi”, Gürcan ÇOLPAN 6 günlük,
- Mühendislere “Stüdyo Sistem Dizayn”, Mümin PEKER 6 günlük,
- Kamera, Işık, Kurgu, Teknik Yönetmen, Kamera Kontrol, Stüdyo Şefi ve Teknik Personele “Hazırlanan Ders Programları Akış Süreci” konusunda, Yard.Doç.Dr. Abdülkadir CANDEMİR tarafından 1 günlük,
- Açık Sınıf Yönetmenlerine “Program çekim süreci” konusunda, Yard.Doç.Dr. Abdülkadir CANDEMİR tarafından 1 günlük,
- Açık Sınıf Yönetmenlerine “Program çekim süreci” konusunda, Yard.Doç.Dr. Serap ÖZTÜRK tarafından 1 günlük,
- Açık Sınıf Yönetmenlerine “Program çekim süreci” konusunda, Yard.Doç. Ergun YÜKSEL tarafından 3 günlük,
- Açık Sınıf Yönetmenlerine “Eğitim kapsamında çekilen programların izlenmesi ve yorumlanması” konusunda, Yard.Doç.Dr. Abdülkadir CANDEMİR ve Yard.Doç. Ergun YÜKSEL tarafından 1 günlük,
- Kamera, Dekor, Işık bölümü personeli ve Yönetmenlere “Branş Eğitimi” konusunda, TRT Ankara TV Eğitimcileri tarafından 1 günlük,
- Kamera bölümü personeli ve Yönetmenlere “Branş Eğitimi (dış çekim ve stüdyo çekimi)” konusunda, TRT Ankara TV Eğitimcileri tarafından 1 günlük,
- Dekor ve Işık bölümü personeline “Dekor ve Işık Uygulama” konusunda, TRT Ankara TV Eğitimcileri tarafından 1 günlük,
- Açık Sınıf Yönetmenlerine “Uygulama (program çekimi ve izlenmesi)” konusunda, Yard.Doç. Ergun YÜKSEL tarafından 1 günlük eğitim verilmiştir.

Halkla İlişkiler ve Tanıtım Faaliyetleri:

- 29 Şubat 2012 tarihinde British Council “Word on the street” lansmanı,
- 2-10 Mart 2012 tarihleri arasında ABD’de TASSA konferansında “TRT Okul tanıtımı”,
- 3 Mayıs 2012 tarihinde TRT ile ortaklaşa “14.Uluslararası Eskişehir Film Festivali” canlı yayını,
- 4-8 Haziran 2012 tarihleri arasında TRT ile ortaklaşa “Günlük Rehber programının A.Ü. Yunusemre Kampüsü’nden canlı yayını,
- 17 Haziran 2012 tarihinde TRT ile ortaklaşa “Anadolu Üniversitesi Mezuniyet Töreni” TRT Okul kanalından canlı yayını,

- 24 Eylül 2012 tarihinde TRT ile ortaklaşa “Anadolu Üniversitesi Öğretim Yılı Açılış Töreni” TRT Okul kanalından canlı yayını
- 13-20 Kasım 2012 tarihleri arasında A.Ü. Köln Stüdyosu deneme yayınları,
- 20-21 Kasım 2012 tarihleri arasında A.Ü. Güzel Sanatlar Fakültesi Animasyon Bölümü ile ortaklaşa “Çin Animasyon Günleri” etkinlikleri gerçekleştirilmiştir.

4 – İNSAN KAYNAKLARI

2012 yılı sonu itibarıyla Üniversitemize tahsis edilmiş 6.326 kadrodan 4.122 adedi dolu, 2.204 adedi ise boştur. Görüldüğü üzere tahsis edilen kadronun %65,16’sı kullanılmaktadır. Üniversitemiz 2011 yılı faaliyet raporunda da belirtildiği üzere; 2011 yılı sonu itibarıyla 6.331 kadronun, 4.054’ü dolu, 2.277’si ise boştur. Doğal olarak kadronun %64,03’ü kullanılmıştır. Bu bağlamda 2011 ve 2012 yılları baz alındığında Üniversitemiz personel durumu yatay bir seyir izlemiştir. Yıllar itibarıyla Üniversitemiz personelin yapısının durumu ise **TABLO 7’de** verilmiştir.

Tablo 7’de görüldüğü üzere Üniversitemiz toplam personel sayısı yıllar itibarıyla yatay bir seviye izlemiş olmasına rağmen, 2002 yılı baz alındığında akademik personel sayımızda %17,89’luk artış, idari personel sayımızda ise %5.77’lik azalış bulunmaktadır. Ancak diğer taraftan Üniversitemiz öğrenci sayısı ile yeni birim ve kullanım alanları sürekli artmaktadır.

TABLO 7: YILLAR İTİBARIYLA PERSONEL STATÜ ve SAYISI

YIL	KADROLU			SÖZLEŞMELİ PERS.				GEÇİCİ İŞÇİ (ÖZ GELİR İŞÇİSİ)	TOPLAM
	AKADEMİK PERSONEL	657 4/A (MEMUR)	657 4/D (SÜR. İŞ.)	YAB. UYR. SÖZ. ÖĞR. EL.	T.C. UYR. SÖZ. ÖĞR. EL.	657 4/B	657 4/C		
2002	1.609	1.853	158	27	17	96	2	336	4.098
2003	1.634	1.806	136	25	17	92	4	345	4.059
2004	1.685	1.733	122	26	17	82	4	333	4.002
2005	1.772	1.689	118	25	15	97	4	376	4.096
2006	1.804	1.691	105	23	14	96	4	364	4.101
2007	1.749	1.663	170	20	14	119	4	252	3.991
2008	1.752	1.623	153	18	14	124	4	241	3.929
2009	1.760	1.657	135	19	14	131	4	235	3.955
2010	1.750	1.667	116	21	14	130	3	221	3.922
2011	1.816	1.728	109	23	14	127	25	212	4.054
2012	1.897	1.746	96	28	14	115	18	208	4.122

Üniversitemiz personelinin, görev yerleri ve statülerini gösteren durum **TABLO 8’de** görüldüğü gibidir.

TABLO 8: ÜNİVERSİTEMİZ PERSONELİNİN BİRİMLER BAZINDA UNVAN VE GÖREVLERİNE GÖRE DAĞILIMI

S. N.	BİRİMİ	AKAD. PERS.	İDARİ PERS.	YAB. UY. SÖZ. PER.	T.C. UYR. SÖZ. PER.	657 4/B	657 4/C	657 4/D (SÜR. İŞÇİ)	GEÇİCİ İŞÇİ	TOPLAM
1	REKTÖRLÜK	90	298	-	-	-	2	17	33	440
2	FAKÜLTELER	1.369	764	10	-	115	10	22	53	2.343
3	YÜKSEK OKULLAR	415	111	18	14	-	2	1	10	571
4	ENSTİTÜLER	23	49	-	-	-	-	-	5	77
5	MERKEZLER	-	70	-	-	-	-	2	10	82
6	DESTEK BİRİMLERİ	-	249	-	-	-	4	2	1	256
7	DiĞER	-	205	-	-	-	-	52	96	353
TOPLAM		1.897	1.746	28	14	115	18	96	208	4.122

Üniversitemiz kadro durumu **TABLO 9’da** görüldüğü gibidir.

TABLO 9: ÜNİVERSİTEMİZ KADRO DURUMU

STATÜ	DOLU KADRO	BOŞ KADRO	TOPLAM	DOLULUK ORANI (%)
AKADEMİK PERSONEL	1.897	1.159	3.056	%62,07
657 4/A (MEMUR)	1.746	806	2.552	%68,42
657 4/D (SÜREKLİ İŞÇİ)	96	186	282	%34,04
YABANCI UYRUKLU SÖZ. ÖĞR. EL.	28	-	28	%100
T. C. UYRUKLU SÖZ. ÖĞR. EL.	14	-	14	%100
657 4/B (SÖZLEŞMELİ)	115	53	168	%68,45
657 4/C	18	-	18	%100
GEÇİCİ İŞÇİ (ÖZ GELİR İŞÇİSİ)	208	-	208	%100
TOPLAM	4.122	2.204	6.326	%65,16

Akademik personelin; kadro sayısı ve unvanlarına göre dağılımı, cinsiyete göre dağılımı ve yaş blokları itibarıyla dağılımı sırasıyla **TABLO 10, 11 ve 12’de** görüldüğü gibidir.

TABLO 10: AKADEMİK PERSONELİN KADRO SAYISI ve UNVANLARINA GÖRE DAĞILIMI

UNVAN	KADROLARIN DURUMU		
	DOLU	BOŞ	TOPLAM
PROFESÖR	224	65	289
DOÇENT	189	163	352
YARDIMCI DOÇENT	501	123	624
ÖĞRETİM GÖREVLİSİ	278	292	570
OKUTMAN	220	73	293
ARAŞTIRMA GÖREVLİSİ	380	366	746
UZMAN	105	74	179
ÇEVİRİCİ	-	2	2
EĞİTİM ÖĞR. PLAN.	-	1	1
TOPLAM	1.897	1.159	3.056

TABLO 11: AKADEMİK PERSONELİN CİNSİYETE GÖRE DAĞILIMI

UNVAN	KADIN	ERKEK	TOPLAM
PROFESÖR	81	143	224
DOÇENT	93	96	189
YARDIMCI DOÇENT	259	242	501
ÖĞRETİM GÖREVLİSİ	136	142	278
OKUTMAN	154	66	220
ARAŞTIRMA GÖREVLİSİ	207	173	380
UZMAN	61	44	105
ÇEVİRİCİ	-	-	-
EĞİTİM ÖĞR. PLAN.	-	-	-
TOPLAM	991	906	1.897

TABLO 12: AKADEMİK PERSONELİN YAŞ BLOKLARI İTİBARIYLA DAĞILIMI

	21 - 25	26 - 30	31 - 35	36 - 40	41 - 50	51 +	TOPLAM
KİŞİ SAYISI	72	225	396	366	561	277	1.897
YÜZDE (%)	3.80	11.86	20.88	19.29	29.57	14.60	100

İdari personelin (sadece 657 4/A-Memur); cinsiyete göre dağılımı, eğitim durumu, yaş blokları itibarıyla dağılımı ve hizmet süreleri dağılımı ise sırasıyla **TABLO 13, 14,15 ve 16'da** görüldüğü gibidir.

TABLO 13: İDARİ PERSONELİN (SADECE 657 4/A -MEMUR) CİNSİYETE GÖRE DAĞILIMI

	KADIN	ERKEK	TOPLAM
KİŞİ SAYISI	656	1.090	1.746
YÜZDE (%)	37.57	62.43	100

TABLO 14: İDARİ PERSONELİN (SADECE 657 4/A-MEMUR) EĞİTİM DURUMU

	İLKÖĞR.	LİSE	ÖN LİS.	LİSANS	Y. LİSANS VE DOKTORA	TOPLAM
KİŞİ SAYISI	144	399	411	727	65	1.746
YÜZDE(%)	8.25	22.85	23.54	41.64	3.72	100

TABLO 15: İDARİ PERSONELİN (SADECE 657 4/A-MEMUR) YAŞ BLOKLARI İTİBARIYLA DAĞILIMI

	18 - 25	26 - 30	31 - 35	36 - 40	41 - 50	51 +	TOPLAM
KİŞİ SAYISI	83	162	173	351	777	200	1.746
YÜZDE (%)	4.75	9.28	9.91	20.10	44.50	11.46	100

TABLO 16: İDARİ PERSONELİN (SADECE 657 4/A-MEMUR) HİZMET SÜRELERİ DAĞILIMI

	1 - 3	4 - 6	7 - 10	11 - 15	16 - 20	21 +	TOPLAM
KİŞİ SAYISI	219	107	64	272	555	529	1.746
YÜZDE (%)	12.54	6.13	3.66	15.58	31.79	30.30	100

Sözleşmeli personelin (akademik personel olarak çalışanlar hariç); pozisyonu ve kadro dağılımı, cinsiyete göre dağılımı ve yaş blokları itibarıyla dağılımı sırasıyla **TABLO 17, 18 ve 19'da** görüldüğü gibidir.

TABLO 17: SÖZLEŞMELİ PERSONELİN (AKADEMİK PERSONEL OLARAK ÇALIŞANLAR HARİÇ) POZİSYONU VE KADRO DAĞILIMI

POZİSYONU	DOLU	BOŞ	TOPLAM
BİYOLOG	-	-	-
BÜRO PERSONELİ	0	1	1
ÇÖZÜMLEYİCİ	0	4	4
DEKORATÖR	2	0	2
DESTEK PERSONELİ	-	-	-
DİĞER SAĞLIK PERS.	-	-	-
EBE	-	-	-
FOTOĞRAFÇI	2	0	2
HAVA TRAFİK KONTR.	10	1	11
HEMŞİRE	-	-	-
İŞİKÇİ	7	1	8
KAMERAMAN	5	0	5
KOSTÜMCÜ	1	1	2
KULE ŞEFİ	1	2	3
CANLI MODEL	6	0	6
MEYDAN KONTROLÖRÜ	4	2	6
MÜHENDİS	3	4	7
PİLOT	23	0	23
PROGRAMCI	0	5	5
RESİM SEÇİCİ	2	3	5
SAĞLIK TEKNİKERİ	-	-	-
SESÇİ	2	4	6
TEKNİKER	-	-	-
TEKNİSYEN	-	-	-
UÇAK BAKIM MAKİNİSTİ	34	12	46
UÇAK KONTROL MAK.	2	4	6
UÇUŞ TEKNİSYENİ	9	2	11
YER HOSTESİ	0	7	7
YER KONTROLÖRÜ	8	0	8
ÖZELLEŞTİRME	12	0	12
TOPLAM	133	53	186

TABLO 18: SÖZLEŞMELİ PERSONELİN (AKADEMİK PERSONEL OLARAK ÇALIŞANLAR HARIÇ) CİNSİYETE GÖRE DAĞILIMI

	KADIN	ERKEK	TOPLAM
KİŞİ SAYISI	21	112	133
YÜZDE (%)	15.79	84.21	100

TABLO 19: SÖZLEŞMELİ PERSONELİN (AKADEMİK PERSONEL OLARAK ÇALIŞANLAR HARIÇ) YAŞ BLOKLARI İTİBARIYLA DAĞILIMI

	21-25	26-30	31-35	36-40	41-50	51 +	TOPLAM
KİŞİ SAYISI	9	27	25	12	33	27	133
YÜZDE (%)	6.77	20.30	18.80	9.02	24.81	20.30	100

Sürekli işçilerin; cinsiyete göre dağılımı, eğitim durumu, yaş blokları itibarıyla dağılımı ve hizmet süreleri dağılımı ise sırasıyla **TABLO 20, 21, 22 ve 23'de** görüldüğü gibidir.

TABLO 20: SÜREKLİ İŞÇİLERİN CİNSİYETE GÖRE DAĞILIMI

	KADIN	ERKEK	TOPLAM
KİŞİ SAYISI	12	84	96
YÜZDE (%)	12.50	87.50	100

TABLO 21: SÜREKLİ İŞÇİLERİN EĞİTİM DURUMU

	İLKÖĞR.	LİSE	ÖN LİSANS	LİSANS	Y.LİSANS VE DOKTORA	TOPLAM
KİŞİ SAYISI	43	38	4	11	0	96
YÜZDE (%)	44.79	39.58	4.17	11.46	0	100

TABLO 22: SÜREKLİ İŞÇİLERİN YAŞ BLOKLARI İTİBARIYLA DAĞILIMI

	24 - 30	31 - 35	36 - 40	41 - 50	51 +	TOPLAM
KİŞİ SAYISI	2	14	31	38	11	96
YÜZDE %	2.08	14.58	32.29	39.59	11.46	100

TABLO 23: SÜREKLİ İŞÇİLERİN HİZMET SÜRELERİ DAĞILIMI

	1 - 3	4 - 6	7 - 10	11 - 15	16 - 20	21 +	TOPLAM
KİŞİ SAYISI	0	3	14	37	26	16	96
YÜZDE %	0	3.13	14.58	38.54	27.08	16.67	100

Geçici işçilerin; cinsiyete göre dağılımı, eğitim durumu, yaş blokları itibarıyla dağılımı ve hizmet süreleri dağılımı sırasıyla **TABLO 24, 25, 26 ve 27'de** görüldüğü gibidir.

TABLO 24: GEÇİCİ İŞÇİLERİN CİNSİYETE GÖRE DAĞILIMI

	KADIN	ERKEK	TOPLAM
KİŞİ SAYISI	81	127	208
YÜZDE (%)	38.94	61.06	100

TABLO 25: GEÇİCİ İŞÇİLERİN EĞİTİM DURUMU

	İLKÖĞR.	LİSE	ÖN LİSANS	LİSANS	Y.LİSANS VE DOKTORA	TOPLAM
KİŞİ SAYISI	65	75	26	40	2	208
YÜZDE (%)	31.25	36.05	12.50	19.24	0.96	100

TABLO 26: GEÇİCİ İŞÇİLERİN YAŞ BLOKLARI İTİBARIYLA DAĞILIMI

	24 - 30	31 - 35	36 - 40	41 - 50	51 +	TOPLAM
KİŞİ SAYISI	23	52	70	60	3	208
YÜZDE %	11.06	25.00	33.65	28.85	1.44	100

TABLO 27: GEÇİCİ İŞÇİLERİN HİZMET SÜRELERİ DAĞILIMI

	1 - 3	4 - 6	7 - 10	11 - 15	16 - 20	21 +	TOPLAM
KİŞİ SAYISI	0	46	41	93	26	2	208
YÜZDE (%)	0	22.12	19.71	44.71	12.50	0.96	100

Üniversitemiz akademik personeli salt Türkiye Cumhuriyeti vatandaşlarından oluşmamakta, ayrıca 11 ülkeden gelen 28 öğretim elemanı da Üniversitemizde 9 bölümde akademik personel olarak hizmet vermektedir. Yabancı uyruklu öğretim elemanlarının ülkelerine ve Üniversitemizde görevlendirildikleri bölümlere göre dağılımı **TABLO 28’de** görüldüğü gibidir.

TABLO 28: YABANCI UYUKLU ÖĞRETİM ELEMANLARININ ÜLKELERİNE VE ÜNİVERSİTEMİZDE GÖREVLENDİRİLDİKLERİ BÖLÜMLERE GÖRE DAĞILIMI

UNVANI	GELDİĞİ ÜLKE	ÇALIŞTIĞI BÖLÜM	ADET
Profesör	Azerbaycan	Devlet Konservatuvarı	1
Profesör	Azerbaycan	İletişim Bilimleri Fakültesi	1
Profesör	Azerbaycan	Fen Fakültesi	1
Doçent	Rusya	Devlet Konservatuvarı	1
Yrd.Doç.	Azerbaycan	Devlet Konservatuvarı	1
Yrd.Doç.	Fransa	Eczacılık Fakültesi	1
Yrd.Doç.	Tayland	İktisadi ve İdari Bilimler Fakültesi	1
Öğr.Gör.	Azerbaycan	Devlet Konservatuvarı	2
Öğr.Gör.	Macaristan	Devlet Konservatuvarı	2
Öğr.Gör.	Rusya	Devlet Konservatuvarı	2
Öğr.Gör.	Rusya	Güzel Sanatlar Fakültesi	1
Öğr.Gör.	Birleşik Krallık	İletişim Bilimleri Fakültesi	1
Öğr.Gör.	Hollanda	İletişim Bilimleri Fakültesi	1
Öğr.Gör.	Azerbaycan	Mühendislik Fakültesi	1
Öğr.Gör.	ABD	Yabancı Diller Yüksekokulu	1
Öğr.Gör.	Birleşik Krallık	Yabancı Diller Yüksekokulu	2
Okutman	Almanya	Eğitim Fakültesi	2
Okutman	ABD	Yabancı Diller Yüksekokulu	3
Okutman	Birleşik Krallık	Yabancı Diller Yüksekokulu	1
Okutman	Çin	Yabancı Diller Yüksekokulu	2
TOPLAM			28

2012 yılı içerisinde toplam 145 personel çeşitli nedenlerle Üniversitemizden ayrılmıştır. 2011 yılı içerisinde toplam 133 kişinin ayrıldığı göz önüne alındığında, 2012 yılı içerisinde ayrılan personel sayımızda az miktarda artış olmuştur. 2012 yılı içerisinde ayrılan personelin ayrılma nedenleri **TABLO 29’da** görüldüğü gibidir.

TABLO 29: 2012 YILI İÇİNDE AYRILAN PERSONELİN AYRILMA NEDENLERİ

YIL	NAKLEN	İSTİFA	EMEKLİ	VEFAT	DİĞER	TOPLAM
2012	35	31	66	4	9	145

5 – ÜNİVERSİTEMİZ TARAFINDAN SUNULAN HİZMETLER

5.1 –EĞİTİM – ÖĞRETİM HİZMETLERİ

Üniversitemizin sunduğu en temel hizmet eğitim – öğretim hizmetidir. Üniversitemizde her türlü altyapısı tamamlanmış, çağdaş teknolojik olanaklara sahip, demokratik bir ortamda öğrenci öncelikli eğitim verilmekte; öğrenciler, uluslararası ölçütlerde katılımcı bir anlayışla sosyal ve kültürel etkinliklerin içinde yer almakta; kendilerini ifade etme olanağı bulmaktadır. Ulusal olduğu kadar küresel ölçekte de deneyimli, birikimli, aktif ve sayıları 1800’ü geçen öğretim elemanı ile en üst düzeyde eğitim – öğretim hizmeti vermek için sürdürülebilir odaklı eğitim anlayışı sergilemektedir.

Üniversitemiz, 2011-2012 Öğretim Yılı; öğrenci sayıları, öğrenci kontenjan ve doluluk oranları, enstitü öğrencileri yüksek lisans – doktora programları dağılımları, yaz okulu istatistikleri, ikinci anadal ve yandal programları öğrenci sayıları; Erasmus, Sokrates ve ECTS programlarına katılan öğrenci ve öğretim elemanı sayıları, yabancı uyruklu ve devlet burslusu öğrencilerin uyruklarına göre toplam sayıları ve mezun öğrenci sayıları sırasıyla aşağıdaki tablolarda gösterildiği gibidir.

TABLO 30: 2011 – 2012 ÖĞRETİM YILI ÖĞRENCİ SAYILARI TABLOSU

BİRİMİN ADI	I. ÖĞRETİM			II. ÖĞRETİM			TOPLAM		
	K	E	TOPLAM	K	E	TOPLAM	KIZ	ERKEK	GENEL
AÇIKÖĞRETİM FAKÜLTESİ	391.608	332.303	723.911				391.608	332.303	723.911
İŞLETME FAKÜLTESİ	252.265	371.026	623.291				252.265	371.026	623.291
İKTİSAT FAKÜLTESİ	175.397	246.991	422.388				175.397	246.991	422.388
ECZACILIK FAKÜLTESİ	386	284	670				386	284	670
EDEBİYAT FAKÜLTESİ	1.066	711	1.777				1.066	711	1.777
EĞİTİM FAKÜLTESİ	2.469	1413	3.882				2.469	1.413	3.882
FEN FAKÜLTESİ	1.160	862	2.022				1.160	862	2.022
GÜZEL SANATLAR FAKÜLTESİ	491	589	1.080				491	589	1.080
HUKUK FAKÜLTESİ	352	303	655				352	303	655
İKTİSADİ VE İDARİ BİLİMLER FAKÜLTESİ	1.978	1.985	3.963	1.139	1.231	2.370	3.117	3.216	6.333
İLETİŞİM BİLİMLERİ FAKÜLTESİ	606	839	1.445				606	839	1.445
MÜHENDİSLİK MİMARLIK FAKÜLTESİ	1.281	1.588	2.869				1.281	1.588	2.869
BEDEN EĞİTİMİ VE SPOR YÜKSEKOKULU	182	527	709				182	527	709
ENDÜSTRİYEL SANATLAR YÜKSEKOKULU	463	120	583				463	120	583
DEVLET KONSERVATUVARI	104	101	205				104	101	205
ENGELLİLER ENTEGRE YÜKSEKOKULU	44	52	96				44	52	96
SİVİL HAVACILIK YÜKSEKOKULU	104	658	762				104	658	762
TURİZM VE OTEL İŞLETMECİLİĞİ YÜKSEKOKULU	275	518	793				275	518	793
ESKİŞEHİR MESLEK YÜKSEKOKULU	421	424	845	138	265	403	559	689	1.248
PORSUK MESLEK YÜKSEKOKULU	208	778	986	344	1.850	2.194	552	2.628	3.180
YUNUS EMRE MESLEK YÜKSEKOKULU	390	85	475				390	85	475
FEN BİLİMLERİ ENSTİTÜSÜ	315	438	753				315	438	753
SAĞLIK BİLİMLERİ ENSTİTÜSÜ	124	44	168				124	44	168
EĞİTİM BİLİMLERİ ENSTİTÜSÜ	354	202	556				354	202	556
SOSYAL BİLİMLER ENSTİTÜSÜ	591	774	1.365				591	774	1.365
GÜZEL SANATLAR ENSTİTÜSÜ	101	71	172				101	71	172
TOPLAM	832.735	963.686	179.6421	1.621	3.346	4.967	834.356	967.032	1.801.388

2010 – 2011 yılı öğrenci sayımız 1.731.439 kişi olup; içinde bulunduğumuz dönemde ise bu rakam 1.801.388'e yükselmiş ve bir eğitim – öğretim yılı sonrasında öğrenci sayımız %4,03 artmıştır.

TABLO 31: 2011 – 2012 ÖĞRETİM YILI ÖĞRENCİ KONTENJANLARI ve KONTENJANLARIN DOLULUK ORANI TABLOSU

BİRİMİN ADI	KONTENJAN	KAYIT OLAN	DOLULUK ORANI (%)	BOŞ KALAN
ECZACILIK FAKÜLTESİ	129	129	100	0
EDEBİYAT FAKÜLTESİ	423	411	97.16	12
EĞİTİM FAKÜLTESİ	899	859	95.55	40
FEN FAKÜLTESİ	440	378	85.91	62
GÜZEL SANATLAR FAKÜLTESİ (*)	202	174	86.14	28
HUKUK FAKÜLTESİ	205	204	99.51	1
İKTİSADİ VE İDARİ BİLİMLER FAKÜLTESİ	1.481	1.427	96.35	54
İLETİŞİM BİLİMLERİ FAKÜLTESİ	262	257	98.09	5
MÜHENDİSLİK MİMARLIK FAKÜLTESİ	516	514	99.61	2
DEVLET KONSERVATUVARI (*)	91	36	39.56	55
BEDEN EĞİTİMİ VE SPOR YÜKSEKOKULU (**)	158	142	89.87	16
ENDÜSTRİYEL SANATLAR YÜKSEKOKULU	119	114	98.80	5
SİVİL HAVACILIK YÜKSEKOKULU	144	140	97.22	4
TURİZM VE OTEL İŞLETMECİLİĞİ YÜKSEKOKULU	123	117	95.12	6
ENGELLİLER ENTEGRE YÜKSEKOKULU (***)	43	28	65.12	15
ESKİŞEHİR MESLEK YÜKSEKOKULU	520	478	91.92	42
PORSUK MESLEK YÜKSEKOKULU	1.195	1.131	94.64	64
YUNUS EMRE MESLEK YÜKSEKOKULU	235	190	80.85	45
İKTİSAT FAKÜLTESİ		20.747	Kontenjan sınırlaması bulunmamaktadır.	
İŞLETME FAKÜLTESİ		11.826	Kontenjan sınırlaması bulunmamaktadır.	
AÇIKÖĞRETİM FAKÜLTESİ		102.767	Kontenjan sınırlaması bulunmamaktadır.	
<i>Bilgi Yönetimi (****)</i>	100	52	52	48
<i>Okul Öncesi Öğretmenliği (****)</i>	2.000	2.000	100	0
<i>İngilizce Öğretmenliği (****)</i>	780	681	87.31	99
<i>Gıda Kalite Kontrolü ve Analizi (****)</i>	100	52	52	48
<i>Coğrafi Bilgi Sistemleri (****)</i>	100	58	58	42
<i>Tıbbi Aromatik Bitkiler (****)</i>	100	51	51	49
<i>Kimya Teknolojisi (****)</i>	100	66	66	34
<i>Turizm ve Seyahat Hizmetleri (****)</i>	500	218	43.60	282
<i>Tıbbi Laboratuvar Teknikleri (****)</i>	100	73	73	27
<i>Eczane Hizmetleri (****)</i>	100	43	43	57
<i>Türk Dili ve Edebiyatı (****)</i>	8.000	6.305	78.81	1.695
<i>İlahiyat</i>	10.000	8.360	83.60	1.640
<i>Laborant ve Veteriner Sağlık</i>	5.000	3.370	67.40	1.630
<i>Sosyal Hizmetler</i>	5.000	4.336	86.72	664
<i>Sosyoloji</i>	15.000	11.251	75.01	3.749
<i>Tarih</i>	5.000	3.802	76.04	1.198
TOPLAM	59.165	182.787	80.19	11.718
(*) Ön kayıt ve özel yetenek sınavı ile öğrenci alınmaktadır.		(**) İki bölüme ön kayıt ve özel yetenek sınavı ile öğrenci alınmaktadır.		
(***) İki programa ön kayıt ve özel yetenek sınavı ile öğrenci alınmaktadır.		(****) İlgili programın doluluk oranı, fakülte toplamında gösterilmemiştir.		

Üniversitemizin 2012 yılı itibarıyla kontenjan doluluk oranı %80,19 olup İktisat, İşletme ve Açıköğretim Fakültelerinde kontenjan sınırlaması bulunmadığından bu oranın içerisinde bu fakültelerin bilgisi yer almamaktadır. Diğer taraftan 2011 yılı İdare Faaliyet Raporumuzda toplam kontenjanımızın 21.463 olduğu göz önüne alınırsa 2012 yılsonu itibarıyla kontenjanlarımızda %175.66'lık bir artış meydana gelmiştir.

TABLO 32: 2011 -2012 ÖĞRETİM YILI ENSTİTÜLER YÜKSEK LİSANS ve DOKTORA PROGRAMLARI ÖĞRENCİ SAYILARI TABLOSU

BİRİMİN ADI	YÜKSEK LİSANS YAPAN ÖĞRENCİ SAYISI	DOKTORA YAPAN ÖĞRENCİ SAYISI	TOPLAM
FEN BİLİMLERİ ENST.	494	259	753
SAĞLIK BİLİMLERİ ENST.	97	71	168
EĞİTİM BİLİMLERİ ENST.	343	213	556
SOSYAL BİLİMLER ENST.	939	426	1.365
GÜZEL SANATLAR ENST.	108	64	172
TOPLAM	1.981	1.033	3.014

Enstitülerimizin 2011 – 2012 Öğretim Yılında yüksek lisans yapan öğrenci sayısı 1.981'dir. 2011 yılı İdare Faaliyet Raporunda yüksek lisans yapan öğrenci sayısı 2 008, Doktora programlarına kayıtlı öğrenci sayımız 1.033'dür. Bir önceki öğretim yılına göre öğrenci sayımız yatay bir seyir izleyerek toplamda 3.014 kişi olmuştur.

TABLO 33: 2011 – 2012 ÖĞRETİM YILI YAZ OKULU AÇILAN DERSLER ve DERS ALAN ÖĞRENCİLER TABLOSU

FAKÜLTE / YÜKSEKOKUL	2011 - 2012	
	ÖĞRENCİ SAYISI	AÇILAN DERS SAYISI
İKTİSADİ VE İDARİ BİLİMLER FAKÜLTESİ	2.799	116
EĞİTİM FAKÜLTESİ	400	19
İLETİŞİM BİLİMLERİ FAKÜLTESİ	118	9
ECZACILIK FAKÜLTESİ	217	16
EDEBİYAT FAKÜLTESİ	336	9
HUKUK FAKÜLTESİ	278	10
FEN FAKÜLTESİ	522	31
MÜHENDİSLİK MİMARLIK FAKÜLTESİ	1.067	52
DEVLET KONSERVATUVARI	14	10
SİVİL HAVACILIK YÜKSEKOKULU	111	24
BEDEN EĞİTİMİ VE SPOR YÜKSEKOKULU	192	14
PORSUK MESLEK YÜKSEKOKULU	137	5
TOPLAM	6.210	315

TABLO 33'de yapılan karşılaştırmaya dayanarak bir önceki eğitim öğretim yılına göre yaz okulunda ders alan öğrenci sayısı 4.810 olduğu göz önüne alınırsa % 29,10'luk, yaz okulu açılan ders sayısının 258 dir. Bir önceki öğretim yılına göre yaz okulu açılan ders sayısında %22,9'luk bir artış olmuştur.

TABLO 34: İKİNCİ ANADAL PROGRAMLARINA KATILAN ÖĞRENCİ SAYILARI TABLOSU

FAKÜLTE/YÜK.OK.	2003 - 2004	2004 - 2005	2005 - 2006	2006 - 2007	2007 - 2008	2008 - 2009	2009 - 2010	2010 - 2011	2011 - 2012
İKTİSADİ VE İDARİ BİLİMLER FAKÜLTESİ	6	8	6	21	27	10	44	55	28
EĞİTİM FAKÜLTESİ	11	15	10	37	45	16	41	38	37
İLETİŞİM BİLİMLERİ FAKÜLTESİ	3	6	9	21	20	1	19	20	13
EDEBİYAT FAKÜLTESİ	-	-	-	3	5	-	8	9	12
FEN FAKÜLTESİ	-	-	-	3	4	-	1	3	4
MÜHENDİSLİK MİMARLIK FAKÜLTESİ	7	4	6	28	34	16	55	67	45
GÜZEL SANATLAR FAKÜLTESİ	-	-	1	1	1	-	1	7	5
SİVİL HAVACILIK YÜKSEKOKULU	8	5	-	11	10	6	21	31	14
ENDÜSTRİYEL SANATLAR YÜKSEKOKULU	-	2	1	1	3	2	6	11	18
TURİZM VE OTEL İŞLETMECİLİĞİ Y.O.	-	-	-	-	-	-	-	2	3
TOPLAM	35	40	33	126	149	51	196	243	179

2011 – 2012 Öğretim Yılı'nda ikinci anadal programlarına katılan öğrenci sayısı bir önceki öğretim yılına göre %35,75 ve son bir yılda 64 kişi azalmıştır.

TABLO 35: YANDAL PROGRAMLARINA KATILAN ÖĞRENCİ SAYILARI TABLOSU

FAKÜLTE/YÜK.OK.	2003 - 2004	2004 - 2005	2005 - 2006	2006 - 2007	2007 - 2008	2008 - 2009	2009 - 2010	2010 - 2011	2011 - 2012
İKTİSADİ VE İDARİ BİLİMLER FAKÜLTESİ	22	18	7	31	40	18	54	57	28
EĞİTİM FAKÜLTESİ	35	15	16	32	26	9	13	13	16
İLETİŞİM BİLİMLERİ FAKÜLTESİ	3	8	8	17	13	2	15	11	9
ECZACILIK FAKÜLTESİ	-	2	-	14	12	2	6	21	9
EDEBİYAT FAKÜLTESİ	3	3	4	30	30	15	27	27	17
FEN FAKÜLTESİ	2	2	2	4	10	3	3	1	1
MÜHENDİSLİK MİMARLIK FAKÜLTESİ	2	7	7	28	32	12	28	37	31
GÜZEL SANATLAR FAKÜLTESİ	-	-	5	8	9	2	9	10	10
HUKUK FAKÜLTESİ	-	-	-	-	-	-	1	6	9
TURİZM VE OTEL İŞLETMECİLİĞİ YÜKSEKOKULU	-	-	2	3	5	2	11	19	8
ENDÜSTRİYEL SANATLAR YÜKSEKOKULU	4	2	1	3	7	5	15	16	15
BEDEN EĞİTİMİ VE SPOR YÜKSEKOKULU	-	-	-	-	2	3	11	12	9
SİVİL HAVACILIK YÜKSEKOKULU	-	-	-	7	8	4	9	8	6
ESKİŞEHİR MESLEK YÜKSEKOKULU	-	-	-	-	-	-	3	3	1
TOPLAM	71	57	52	177	194	77	205	241	169

Yandal programlarına katılan öğrenci sayısı 2011 – 2012 Öğretim Yılı'nda %42,60'lık bir azalış göstermiş ve 169 kişi olmuştur.

TABLO 36: 2011 – 2012 ÖĞRETİM YILI ERASMUS, SOCRATES ve ECTS PROGRAMLARINA KATILAN ÖĞRENCİ ve ÖĞRETİM ELEMANI SAYILARI TABLOSU

BİRİM ADI	ÖĞR. EL.	ÖĞRENCİ			TOPLAM
		LİSANS	YÜKSEK LİSANS	DOK.	
Açıköğretim Fakültesi	4				4
İşletme Fakültesi					
İktisat Fakültesi	2				2
Eczacılık Fakültesi	4	2			6
Edebiyat Fakültesi		10			10
Eğitim Fakültesi	24	52			76
Fen Fakültesi	4	24			28
Güzel Sanatlar Fakültesi	10	54			64
Hukuk Fakültesi		10			10
İktisadi İdari Bilimler Fakültesi	9	89			98
İletişim Bilimleri Fakültesi	4	54			58
Mühendislik Mimarlık Fakültesi	14	85			99
Beden Eğitimi ve Spor Yüksekokulu	3	2			5
Devlet Konservatuarı	5	10			15
Endüstriyel Sanatlar Yüksekokulu	2	24			26
Sivil Havacılık Yüksekokulu	1	13			14
Turizm ve Otel İşletmeciliği Y. O.		15			15
Yabancı Diller Yüksekokulu					
Eskişehir Meslek Y. O.					
Porsuk Meslek Y. O.					
Yunus Emre Meslek Y. O.					
Eğitim Bilimleri Enstitüsü				1	1
Fen Bilimleri Enstitüsü			8	2	10
Sosyal Bilimler Enstitüsü			8	3	11
Sağlık Bilimleri Enstitüsü			1		1
Güzel Sanatlar Enstitüsü	1				1
Engelliler Araştırma Enstitüsü					
Engelliler Entegre Yüksekokulu	2	1			3
Rektörlük	1				1
TOPLAM	90	445	17	6	558

2011 – 2012 Öğretim Yılı'nda Erasmus, Sokrates ve ECTS programlarına katılan öğrenci ve öğretim elemanı toplam sayısı 558'dir ve bunun % 16,13'ü öğretim görevlisi olup %83,87'si ise öğrencidir.

TABLO 37: 2011 – 2012 ÖĞRETİM YILI OKUMAKTA OLAN YABANCI UYRUKLU (YÖS) ve DEVLET BURSLUSU (TCS) ÖĞRENCİLERİN UYRUKLARINA GÖRE DAĞILIMI TABLOSU

S.N.	UYRUK DAĞILIMI	2011 - 2012		
		YÖS	TCS	TOPLAM
1	ABHAZ	2	0	2
2	AFGANİSTAN	2	24	26
3	AHİSKA	1	16	17
4	ALMANYA	16	0	16
5	AMERİKA	2	0	2
6	ARNAVUT	4	0	4
7	AVUSTURYA	1	0	1
8	AVUSTURALYA	2	0	2
9	AZERBAYCAN	51	29	80
10	BULGARİSTAN	26	10	36
11	ÇİN (UYGUR)	0	3	3
12	ENDONEZYA	1	2	3
13	FAS	1	1	2
14	FİLDİŞİ SAHİLLERİ	0	1	1
15	FİLİSTİN	0	1	1
16	FRANSA	2	0	2
17	GABON	0	1	1
18	GAMBİYA	0	2	2
19	GİNE	0	4	4
20	GÜRCİSTAN	6	1	7
21	GÜNEY AFRİKA	0	2	2
22	GÜNEY KORE	1	0	1
23	HAKASYA	0	1	1
24	HIRVATİSTAN	0	1	1
25	HOLLANDA	1	0	1
26	IRAK	1	10	11
27	İNGİLTERE	2	0	2
28	İRAN	24	1	25
29	İSVEÇ	1	0	1
30	İSVİÇRE	1	0	1

TABLO 37: DEVAMI

31	KAMBOÇYA	1	0	1
32	KANADA	1	0	1
33	KARADAĞ	0	1	1
34	KAZAKİSTAN	6	6	12
35	KENYA	3	1	4
36	KIRGIZİSTAN	6	36	42
37	KIRIM	0	11	11
38	KONGO	0	4	4
39	KOSOVA	0	24	24
40	LESOTHO	0	1	1
41	MAKEDONYA	1	4	5
42	MALEVYA	1	0	1
43	MOĞOLİSTAN	15	16	31
44	MOLDAVYA	4	7	11
45	NİJERYA	3	1	4
46	ÖZBEKİSTAN	0	3	3
47	PAKİSTAN	0	3	3
48	ROMANYA	1	3	4
49	RUSYA	4	2	6
50	SENEGAL	2	0	2
51	SİRBİSTAN	0	1	1
52	SUDAN	2	0	2
53	SURİYE	4	16	20
54	TACİKİSTAN	4	3	7
55	TATARİSTAN	0	4	4
56	TANZANYA	5	0	5
57	TÜRKMENİSTAN	43	43	86
58	UGANDA	0	4	4
59	UKRAYNA	0	7	7
60	UN.K.GR.BR.NOR	1	0	1
61	UYGUR	0	6	6
62	ÜRDÜN	0	1	1
63	YEMEN	0	4	4
64	YUNANİSTAN	7	4	11
	TOPLAM	262	326	588

TABLO 37'de de görüldüğü üzere yabancı uyruklu öğrencilerin sayısı 2011 – 2012'de 262 iken, Türki Cumhuriyet sınav sonucuna göre yerleşen öğrenci sayısı 326 olmuştur.

TABLO 38: FAKÜLTELERİMİZ ve ENSTİTÜLERİMİZ MEZUN ÖĞRENCİ SAYILARI TABLOSU

FAKÜLTE / YÜKSEKOKUL	2010 - 2011			2011 - 2012		
	KIZ	ERKEK	TOPLAM	KIZ	ERKEK	TOPLAM
AÇIKÖĞRETİM FAKÜLTESİ	25.914	21.273	47.187	31.792	29.670	61.462
İŞLETME FAKÜLTESİ	26.713	41.939	68.652	13.983	20.059	34.042
İKTİSAT FAKÜLTESİ	9.389	16.208	25.597	32.890	48.433	81.323
EĞİTİM FAKÜLTESİ	537	202	739	568	274	842
ECZACILIK FAKÜLTESİ	55	52	107	97	35	132
İLETİŞİM BİLİMLERİ FAK.	103	106	209	97	112	209
MÜHENDİSLİK MİMARLIK FAKÜLTESİ	173	222	395	208	241	449
İKTİSADİ VE İDARİ BİLİMLER FAKÜLTESİ	547	492	1.039	605	525	1130
HUKUK FAKÜLTESİ	58	47	105	40	20	60
GÜZEL SANATLAR FAK.	55	41	96	62	45	107
FEN FAKÜLTESİ	133	76	209	167	109	276
EDEBİYAT FAKÜLTESİ	152	107	259	197	101	298
DEVLET KONSERVATUVARI	22	19	41	16	16	32
ENDÜSTRİYEL SANATLAR YÜKSEKOKULU	46	17	63	61	13	74
ENGELLİLER ENTEGRE YO.	16	16	32	15	14	29
SİVİL HAVACILIK YO.	12	90	102	19	117	136
TURİZM VE OTEL İŞLETMECİLİĞİ YO.	41	65	106	57	77	134
BEDEN EĞİTİMİ VE SPOR YO.	44	111	155	30	123	153
PORSUK MESLEK YO.	104	434	538	115	371	486
ESKİŞEHİR MESLEK YO.	130	125	255	172	195	367
YUNUSEMRE MESLEK YO	76	30	106	148	30	178
TOPLAM	64.320	81.672	145.992	81.339	100.580	181.919
ENSTİTÜLER	2010 - 2011			2011 - 2012		
	KIZ	ERKEK	TOPLAM	KIZ	ERKEK	TOPLAM
FEN BİLİMLERİ ENSTİTÜSÜ	43	32	75	48	52	100
SOSYAL BİLİMLERİ ENST.	56	55	111	54	56	110
SAĞLIK BİLİMLERİ ENST.	21	11	32	21	3	24
EĞİTİM BİLİMLERİ ENST.	43	21	64	30	12	42
GÜZEL SANATLAR ENST.	11	5	16	12	4	16
TOPLAM	174	124	298	165	127	292
GENEL TOPLAM	64.494	81.796	146.290	81.504	100.707	182.211

Üniversitemiz 2011–2012 Öğretim Yılı sonunda fakülte ve yüksek okullarından 181.919 öğrencisini, enstitülerinden ise 292 öğrencisini mezun etmiş olup, toplam mezun öğrenci sayısı 182.211 dir. Bu sayı bir önceki öğretim yılı'nda mezun edilen toplam öğrenci sayısından %19,71 fazladır.

5.1.1 FAKÜLTELER

5.1.1.1 Açıköğretim, İktisat ve İşletme Fakülteleri



1982-1983 Öğretim yılında İktisat ve İş İdaresi lisans bölümlerine 29 bin 500 öğrenci alarak öğretime başlayan Anadolu Üniversitesi Açıköğretim Sistemi, bugün Ülkemizde 81 ilde, KKTC ve 7 Batı Avrupa Ülkesinde yaşayan vatandaşlarımıza yüksek öğrenim olanağı sağlamakta, 1.829.726 lisans ve önlisans mezunu ve yaklaşık 1.199.794 öğrenci (AÖF, İktisat ve İşletme Fakültelerinin aktif öğrenci toplamı) ile dünyanın en büyük açık ve uzaktan eğitim kurumlarından birisi olmuştur.

Anadolu Üniversitesi Açıköğretim Sistemi 13 lisans ve 38 önlisans programı ile verdiği lisans, önlisans, lisans tamamlama ve sertifika eğitimleri ile özel projeler (MEB, Sağlık Bakanlığı, Tarım ve Köy İşleri Bakanlığı, Adalet Bakanlığı, İçişleri Bakanlığı, Kara, Hava, Deniz ve Jandarma Komutanlıkları, Polis Meslek Eğitimi ...) yoluyla Türkiye'nin Yükseköğretimde eğitim sorunlarının çözümünde öncü bir kuruluş olmuş, çok düşük maliyetlerle yükseköğretimde fırsat eşitliği yaratmış, imkansızlıklar nedeniyle örgün eğitime devam edemeyen kişilere yüksek öğrenim olanağı sağlamış, Türkiye'de yükseköğretimde okullaşmayı yükseltmiş, eğitim teknolojilerindeki gelişmelerin yükseköğretimde uygulanmasını sağlamış ve meslek eğitimi olanaklarını arttırmıştır.

Anadolu Üniversitesi temel değerler olarak; evrensellik, insan odaklılık, yaratıcılık, girişimcilik, güvenilirlik ve mükemmellik ilkelerini benimsemiş bir üniversitedir. Üniversite olarak vizyonumuz; evrensel düzeyde örgün ve çok ortamlı eğitim, öğretim ve araştırmalarla; bilgi üretmek, bilgiyi paylaşmak ve kullanmak suretiyle; çevre, ülke ve dünya insanının yaşam refahını ve yaşam kalitesini yükseltmeye yönelik çalışmalara katkıda bulunan ülkemizin en iyi üniversitelerinden biri olmaktır. Misyonumuz ise, evrensel nitelikte bilgi ve teknolojiyi kullanan ve üreten, bilgi ve iletişim teknolojilerini örgün ve uzaktan eğitim ortamlarında kullanan, uluslararası bilim ve eğitim standartlarında bir eğitim vererek çağdaş kültürü oluşturan, öğrenmeyi ve takım çalışmasını öğreten, öğretim elemanı ve öğrenci etkileşimini sağlayan; araştırmacı, katılımcı ve paylaşımcı bir üniversite olarak; öz değerlerine saygılı, akılcı, sorgulayan, düşünen, üreten, insana ve ülkeye duyarlı, çevreye duyarlı sosyal, aydın ve girişimci bireyler yetiştirmektir. Bu temel değerler ve üniversitemizin vizyon ve misyon çerçevesinde Anadolu Üniversitesi Açıköğretim Sistemi ülkemiz de çok esnek, dinamik, kendini sürekli yenileyen yapısı ve yükseköğretim alanında birçok ilkleri çağdaş anlamda uzaktan eğitim modeli ile uygulayan ilk ve tek kurumdur. Bugün ülkemizde yükseköğretim alanında Türkiye'nin her yerinde eğitim veren tek kurum Anadolu Üniversitesi'dir.

Ayrıca Anadolu Üniversitesi Açıköğretim Sistemi çok farklı alanlarda yaptığı meslek eğitimleri ile çalışmakta olan bireylere işlerinden ayrılmadan kariyerlerini geliştirme olanakları sağlamış, geliştirdiği İkinci Üniversite, Dikey Geçiş, Lisans Tamamlama Programları ile e-Sertifika gibi projelerle ve Yunus Emre yeni Nesil Öğrenme Portalı aracılığıyla hiçbir koşul ve ücret istemeden yaşam boyu öğrenme konusunda yaygın ve etkin modeller geliştirmiş, internet destekli Bilgi Yönetimi ve İngilizce Öğretmenliği Lisans programları için bilgi ve iletişim teknolojilerinin özellikle internet üzerinden web tabanlı derslerin uzaktan eğitimde kullanımında özgün modeller ortaya koymuştur.

Anadolu Üniversitesi tüm bu hizmetleri yerine getirirken sadece kendi akademik, idari ve teknik kadrolarındaki personelden değil, Ülkemizde eğitim yapan yaklaşık 66 üniversitede görev yapan alanında uzman akademik, teknik ve idari kadrolardan destek almaktadır. Ayrıca öğretim hizmetlerinin öğrencilere ulaştırılmasında TRT, Türksat, Türk Telekom, Ulaknet gibi kuruluşlarla işbirliği yapmaktadır.

Gerçekleştirdiği eğitim hizmetleri ve projelerle kendisini Uluslararası ilişkilerle de kanıtlayan Anadolu Üniversitesi Açıköğretim Sistemi anlamında EADTU (European Association of Distance Teaching Universities), AAOU (Asian Association Of Open Universities) ve EDEN (European Distance and e-Learning Network) Birliklerine üyeliği bulunmaktadır.



DERSHANE VE LABORATUVAR

Fakültemizde Uzaktan Öğretim sistemiyle öğretim sürdürülmekte olup sistemin esası ders kitabı, televizyon ve radyo programlarıdır. Ayrıca; 2011 – 2012 ders yılında Akademik Danışmanlık dersleri Türk Dili ve Edebiyatı Bölümü için 27 Ekim 2011 tarihinde; diğer bölümler için ise 02 Ocak 2012 tarihinde başlayıp 31 Mayıs 2012 tarihinde bitmiş olup, dersler Muş hariç tüm illerde ve 6 ilçede (Alanya, Bandırma, Biga, Bozüyük, Nazilli, Elbistan) olmak üzere toplam 91 merkezde (İstanbul 3 Merkez – Haydarpaşa, Beyazıt ve Bahçelievler, Ankara 2 Merkez, - Cebeci ve Beşevler, İzmir 2 Merkez – Buca ve Bornova, Eskişehir 2 Merkez – YunusEmre Kamp. Ve ESOĞÜ Meşelik Kamp. yürütülmüştür. Eskişehir’de kendi dersliklerimizde, diğer illerde Üniversitelere bağlı Fakülte ve Yüksekokulların dersliklerinden yararlanılmaktadır. 12 farklı ders için bu hizmet verilmektedir.

ARAÇ VE GEREÇ

Fakültemizde öğrencilere radyo ve televizyon ile yayınlanan programların hazırlandığı Radyo – TV Yapım Merkezimiz mevcuttur. Bu merkezin içinde tam donanımlı 2 Televizyon stüdyosu, bir radyo stüdyosu ve diğer alt üniteler mevcuttur.

Ayrıca tam donanımlı bir çekim aracımız da bulunmaktadır.

Açıköğretim Sistemi kapsamında sunulan hizmetler şunlardır:

- **Basılı Materyal:** Sistemin temel materyali kitap olup internet ve televizyon programları kitap ile uyumludur. Bu yıl 645 editör ve 2.460 yazar tarafından hazırlanmış 509 (İngilizce Öğretmenliği dâhil) farklı kitap, yaklaşık 12.398.850 adet basılmıştır.

- **Videokonferans:** 1996 yılında pilot çalışmaları ve 2002 yılında tamamen hizmete sunulan videokonferansda 18 farklı ders verilmektedir. Haftanın altı günü 24 saat süreyle gerçekleştirilen videokonferans Eskişehir, İstanbul Aksaray, Ankara Konukvevleri, Köln ve Lefkoşa’da yapılmaktadır. Ayrıca 2011 – 2012 Öğretim Yılı’nda haftanın beş günü, günde yedi saat olmak üzere toplam 17 ders için Azerbaycan’da Bakü ve Gence illerindeki öğrencilere yönelik olarak videokonferans ile akademik danışmanlık hizmeti verilmektedir.
- **Akademik Danışmanlık Hizmeti:** Akademik Danışmanlık, Uzaktan Eğitim Sistemi’nin en önemli unsurlarından biridir. Bu yöntemle öğrenciler, anlayamadıkları konuları öğretim üyelerine yüz yüze danışarak kavrayabilir, diğer öğrencilerle etkileşerek, öğrendiklerini pekiştirirler. Bu hizmet; 91 merkezde, 173’ü Profesör, 141’i Doç. Dr., 424’ü Yrd. Doç. Dr. ve 299’u öğretim elemanı/okutman olmak üzere toplam 1.037 öğretim elemanı ile 12 farklı ders için verilmektedir.

- **e-Öğrenme Hizmetleri:** 2011-2012 öğretim yılında dönemlik kredili sisteme dönüştürülen ve aşağıda listelenen 12 programa ait program web siteleri yapılandırılarak e-Öğrenme Portalına eklenmiştir.

2012-2013 öğretim yılının Güz döneminde e-Öğrenme Portalı yeniden tasarlanarak Anadolu e-Öğrenme Portalı olarak yayınlanmıştır. 2011-2012 öğretim yılında yıllık sistemden dönemlik-kredili sisteme dönüştürülen Açıköğretim, İşletme ve İktisat Fakültelerine bağlı toplam 44 programın tümü bu portala eklenmiştir. Tüm programlarda okutulan ders kitaplarının elektronik versiyonları ilgili programların web sitelerinde yayınlanmıştır. Bu sisteme kayıtlı her öğrenciye kişisel çalışma alanı sunulmuş ve kayıtlı oldukları derslere ait e-öğrenme malzemelerine kişisel çalışma alanından erişimleri sağlanmıştır. Ayrıca kapanan programlar Lisans Tamamlama ve Meslek Eğitim Programları adı altında iki web sitesinde toplanarak bu programlarda okutulan derslerin listesi ve içerikleri yayınlanmıştır.

2011 yılında başlayan e-ders notu projesinde, farklı bölümlere ilişkin toplam 97 ders dersin yazarları ve editörü tarafından hazırlanarak BDE birimindeki e-öğrenme koordinatörlerine teslim edilmiştir. E-Ders Notu projesi kapsamında yer alan derslerin her ünitesine ait test soruları ve alıştırmaları e-öğrenme koordinatörleri tarafından hazırlanmıştır. Yapımı tamamlanan her derse ait tüm malzeme e-öğrenme koordinatörleri tarafından paketlenerek internet ortamından sunulmuştur.

e-Öğrenme Hizmetlerinin Diğer Üniversitelere Açılması

2011-12 öğretim yılı kapsamında Yaşar Üniversitesi ile yapılan protokol gereği Türk Dili ve Atatürk İlkeleri ve İnkılap Tarihi derslerine ait e-öğrenme hizmetleri ilgili üniversitelerde okuyan öğrencilerin kullanımına açılmıştır.

Benzer uygulama Azerbaycan Programlarına kayıtlı öğrenciler içinde gerçekleştirilmiştir.

Yaşar Üniversitesi Etkileşimli Kitap Projesi

Dönemlik kredili sisteme dönüştürülen programlar içerisinde en çok öğrenciyi kapsayan ve en fazla bölümde okutulan dersler seçilerek bu derslerin etkileşimli kitaplarının yapımı planlanmıştır. 2012 yılı yaz döneminde başlanan projede 2012-2013 öğretim yılının Güz döneminde aşağıda listelenen etkileşimli kitaplar hazırlanmış ve hazırlanmaya devam etmektedir. 2012-2013 öğretim yılının Bahar döneminde ise 75 kitabın daha etkileşimli kitaba dönüştürülmesi planlanmaktadır.

• Uzaktan Eğitim Programları

Uzaktan Eğitim Programları Sitesine <http://ue.anadolu.edu.tr> adresinde erişilebilmekte ve bu sitede aşağıda listelenen programlar yer almaktadır.

2011-2012 öğretim yılında Bilgi Yönetimi Önlisans Programına 110, Coğrafi Bilgi Sistemleri Önlisans Programına 84, Eczane Hizmetleri Önlisans Programına 79, Gıda Kalite Kontrolü ve Analizi Önlisans Programına 76, Kimya Teknolojisi Önlisans Programına 102, Tıbbi Laboratuvar Teknikleri Önlisans Programına 159, Tıbbi ve Aromatik Bitkiler Önlisans Programına 84 öğrenci kayıt yaptırmıştır. Tüm programlarda Güz döneminde kayıt yenileyen öğrenci sayısı 502, Bahar döneminde yeni kayıt ve kayıt yenileyen öğrenci sayısı ise 917'dir. 2012-2013 öğretim yılında Uzaktan Eğitim Programları öğrenci almamıştır. Güz döneminde kayıt yenileyen öğrenci sayısı 622'dir.

Uzaktan Eğitim Programlarına ait web siteleri Güz ve Bahar dönemlerinde güncellenmiş ve yönetilmiştir. Öğretim yılının her döneminde 84 derste haftada 3 saat, 3 derste haftada 2 saat olmak üzere Adobe Connect üzerinden açılan sanal sınıflarda eşzamanlı danışmanlık hizmeti verilmiştir. Uzaktan eğitim programlarında Elektronik ödev yayınlama ve toplama sistemi olan e-Ödev hizmeti sürdürülmüştür.

Bu programlara ait kayıt, kayıt yenileme ve program kılavuzu basılmamış ve internetten yayınlanmıştır.

Bilgi Yönetimi Önlisans programı ile Coğrafi Bilgi Sistemleri Önlisans

programında 2009 Kasım-Aralık dönemi ile 2010, 2011 ve 2012 yılları içerisinde akademik danışmanlık dersi ücretleri ödenmemiştir. Diğer Uzaktan Eğitim Programlarında ise 2009 Eylül-Aralık dönemi ile 2010, 2011 ve 2012 yılları içerisinde akademik danışmanlık dersi ücretleri ödenmemiştir.

• Anadolu Üniversitesi e-Sertifika Programları

e-Sertifika Programları sitesi 2006 yılında tasarlanmış, 2007 Bahar döneminde uygulamaya konularak öğrenci alınmaya başlanmıştır. 2012 yılında Cambridge Üniversitesi ile Anadolu Üniversitesi'nin ortak çalışması olarak İngilizce Sertifika Programları A1, A2 ve B1 düzeylerinde açılmıştır. Yine 2012 yılında Temel ve İleri Düzey Finansal Okur Yazarlık sertifika programlarına öğrenci almaya başlanmıştır.

Bahar, Yaz ve Güz olmak üzere yılda üç kez açılan e-sertifika Programlarının BDE Biriminde e-Sertifika Programları sitesinin tasarımı ve yönetiminin yanı sıra kayıt ve kayıt yenileme süreci yürütülmekte, kayıt evrakları teslim alınmakta ve öğrencilerin kayıtları kesinleştirilerek, portala girmeleri sağlanmakta ve ders kitapları adreslerine gönderilmektedir.

- 2012 Bahar Döneminde Türkiye'de 38, Batı Avrupa'da 6 e-Sertifika programı açılmış, bu programlara 1474 öğrenci kayıt yaptırmış, 556 öğrenci kayıt yenilemiştir.
- 2012 Yaz Döneminde Türkiye'de 42, Batı Avrupa'da 6 e-Sertifika programı açılmış, bu programlara 3191 öğrenci kayıt yaptırmış, 504 öğrenci kayıt yenilemiştir.
- 2012 Güz Döneminde Türkiye'de 41, Batı Avrupa'da 6 e-Sertifika programı açılmış, bu programlara 1320 öğrenci kayıt yaptırmış, 494 öğrenci kayıt yenilemiştir.
- **Sınav Hizmetleri:** 2011 – 2012 Öğretim Yılı'nda sınavlar; 81 il ve (KKTC'de), toplam 91 sınav merkezinde, 5.546 binada, 34.218 salonda ve 265.756 görevli ile gerçekleştirilmiştir.
- **Bürolar ve Öğrenci Hizmetleri:** Açıköğretim Sistemi'nin otomasyona bağlanmış, kayıt, kayıt yenileme, kayıt silme, haberleşme, diploma, öğrenci kimliği ve kitap dağıtım hizmetleri, 81 ildeki 97 ve KKTC ve Almanya – Köln'deki bürolarımızda gerçekleştirilmektedir.
- **Özel Projeler:** Açıköğretim Sistemi kapsamında sunulan özel proje hizmetleri şunlardır: Türkçe Sertifika Programı, e-Sertifika Programları, e-Öğrenme Projeleri, Yunus Emre Yeni Nesil Öğrenme Portalı, Uzaktan Eğitim Programları Sitesi, e-Portfolyo Siteleri, Büro Bilgi Sistemi, Araştırma Veri Tabanı, Uygulama Dersleri Sitesi ve İÖLP/OÖLP Sitesi.

5.1.1.2 Eczacılık Fakültesi

Eczacılık, ilaç hammaddelerinin elde edilmesinde ve ilacın üretiminden tedavi süreci de dâhil tüketimine kadar geçen her aşamada yer alan bir meslektir. Kimya, biyoloji, fizik, matematik gibi temel bilimler hakkındaki bilgiler sadece Eczacılık Fakültesi'ndeki eğitim için değil, aynı zamanda biyomedikal bilimlerin ayrılmaz bir parçası olan eczacılık araştırmaları için de gereklidir.

Fakültemiz 1968 yılında Özel Eczacılık Yüksek Okulu olarak öğretime başlamış, 1971 yılında 1471 sayılı Kanun uyarınca Devlete bağlı Yüksekokul ve 1979 yılında Eskişehir İktisadi Ticari İlimler Akademisi'ne bağlı Eczacılık Yüksekokulu haline gelmiştir. 1982 yılında Anadolu Üniversitesi Eczacılık Fakültesi adını almıştır. Temel Eczacılık Bilimleri, Eczacılık Teknolojisi ve Eczacılık Meslek Bilimleri olmak üzere üç bölümü vardır ancak bu bölümler ayrı diploma vermemekte olup bir adet eczacılık lisans diploması vermektedir. Mezunlar, eczane açabilmekte, hastane ve ilaç/kozmetik sanayiinde çalışabilmekte ve akademisyen olarak istihdam edilebilmektedir.

Eczacılık Fakültesi'nin ana amacı, eczacılık sektörünün gereksinim duyduğu nitelikli insan gücünü lisans ve lisansüstü düzeyde yetiştirmektir. Bu amaca yönelik olarak eğitim sırasında öğrenciler; ilaç kaynaklarının sağlanması (doğal, yarı-sentetik ve sentetik), ilaç üretimi, müstahzar yapımı, ilaçların tedavi edici, biyoyararlanımı ve toksik etkilerine ait temel ve mesleki bilgileri almaktadır.

Farmasötik bilimlerdeki hızlı gelişmelere paralel olarak kendilerine verilen bilgiler sürekli güncellenmekte ve öğrencilerin internete bağlı bilgisayarlar aracılığı ile yeni bilgilere ulaşma yolları öğretilmektedir. Farmasötik bilimlere ait bilgiler değişmekte olduğundan müfredat gelişimi eczacılık eğitiminin önemli bir bölümüdür. Bilindiği gibi hastaların yaşamlarını koruyan ve terapötik araç olan ilaçlar sağlık bilimlerinin ayrılmaz parçasıdır. Öte yandan, ilaç hizmet alanındaki gereksinimlere ve ilaç endüstrisindeki teknolojik gelişmelere bağlı olarak eczacının rolü de değişmekte ve hastaların/bireylerin/diğer sağlık elemanlarının bilgilendirilmesini kapsayan yeni anlayışlar giderek önem kazanmaktadır.

Bu nedenle Anadolu Üniversitesi'ndeki eczacılık eğitimi, bilgi çağının gereklerini yerine getirecek eğitim araçları ve uygulamalarını sağlamak zorundadır. Fakültemizin ana eğitim felsefesi, laboratuvar uygulamaları ile desteklenmiş güncel bilimsel – teknolojik gelişmelere paralel en iyi bilgiler ile donatılmış kaliteli mesleki eğitim sağlamak olmuştur.

Eczacılık lisans eğitimine ÖSYM tarafından yapılan merkezi sınav ile gelen öğrenciler tek bir program için alınmaktadır. Eğitim süresi 5 yıldır; öğrenciler toplam 300 ECTS değerinde ders alarak ve en az 2.00 genel akademik ortalama ile mezun olabilirler. Eczacılık Fakültesi 5 yıllık eğitimin sonunda

eczacı unvanı ile lisans diploması (B.Sc.) veren bir birimdir. YÖK'te yapılan çalışmalar diploması 5 yıllık ve diploma ekinde yüksek lisans (M.Sc.) derecesi ifadelerinin yer alması yönündedir. Fakültemiz, Üniversitemizin Sağlık Bilimleri Enstitüsü öğrencilerinin yüksek lisans (M.Sc.) ve doktora (Ph.D.) eğitimleri için akademik destek ve laboratuvar olanakları da sağlamaktadır.

Eczacılık Fakültesi'nin lisans programlarında öğrenci almayan ve diploma vermeyen bölümler bulunmaktadır. Bu bölümler, *Temel Eczacılık Bilimleri Bölümü*, *Eczacılık Meslek Bilimleri Bölümü* ve *Eczacılık Teknolojisi Bölümü* olmak üzere 3 adettir. Bu 3 bölüm altında farklı anabilim dalları yer almaktadır. Bu anabilim dalları; analitik kimya, biyokimya, farmakoloji, farmakognosi, farmasötik biyoteknoloji, farmasötik botanik, farmasötik kimya, farmasötik mikrobiyoloji, farmasötik teknoloji ve farmasötik toksikolojidir.



5.1.1.3 Edebiyat Fakültesi

Edebiyat Fakültesi, 1993 yılındaki yeniden yapılanma sonucunda 496 sayılı Kanun Hükmünde Kararname ile kurulmuştur. 1982 yılı sonrasında ülkemizde Edebiyat Fakültesi adıyla kurulan tek fakülte'dir. Fakültenin amacı; kendi kültürel değerlerimizi aklın, bilimin yol göstericiliğinde ortaya çıkarmak, onları korumak ve gelecek kuşaklara aktarmaktır. Bunun yanında kendisiyle barışık, çağdaş dünyayı algılayan, geleceğimizin güvencesi olan gençleri iyi birer Arkeoloji, Felsefe, Sanat Tarihi, Sosyoloji, Tarih, Türk Dili ve Edebiyatı uzmanı olarak yetiştirmektir.

Edebiyat Fakültesinde eğitim-öğretimin yanı sıra; bilimsel danışmanlık ve bilirkişilik hizmetleri, arkeoloji, sanat tarihi, sosyoloji ve tarih ile ilgili inceleme ve uygulama gezileri, sosyoloji, Türk dili ve edebiyatı ve halkbilim alanlarında saha çalışmaları ile Fakültenin tüm bölümlerine yönelik çeşitli sempozyum, panel, konferans, seminer ve söyleşiler düzenlenmektedir.

5.1.1.4 Eğitim Fakültesi



Çocuklarımız hem bizim, hem ülkemizin, hem de dünyanın geleceğidir. Geleceğimizi, yalnız bilgilerle donanmış olmasının yeterli olmayacağına inanan, çağdaş, Atatürk ilke ve İnkılaplarına bağlı, özgür düşünen, düşündüğünü çeşitli etkinliklerle hayata geçirebilen ve bunları gelecekte çocuklarımıza aktarabilecek öğretmenlere teslim etme hedeflenmektedir. Eğitim Fakültesi de bu hedefler doğrultusunda eğitim vermekte ve yarının öğretmenlerini yetiştirmektedir.

Eğitim Fakültesi 1982 yılında yürürlüğe giren ve kaynağını Anayasamızın 130. ve 131. maddelerinden alan 2547 sayılı Kanun ile kurulmuştur. Bugün itibariyle, 6 Bölüm ve 14 programla eğitim – öğretim faaliyetlerini sürdürmektedir. Bunlar; Bilgisayar ve Öğretim Teknolojileri Eğitimi Bölümü altında Bilgisayar ve Öğretim Teknolojileri Öğretmenliği Programı (**); Eğitim Bilimleri Bölümü altında Rehberlik ve Psikolojik Danışmanlık Programı ve Eğitim Programları ve Öğretim; Güzel Sanatlar Eğitimi Bölümü altında Resim-İş Öğretmenliği Programı; İlköğretim Bölümü altında İlköğretim Matematik Öğretmenliği Programı, Okulöncesi Öğretmenliği Programı, Sınıf Öğretmenliği Programı ve Sosyal Bilgiler Öğretmenliği Programı; Özel Eğitim Bölümü altında İşitme Engelliler Öğretmenliği Programı ve Zihin Engelliler Öğretmenliği Programı ve Yabancı Diller Eğitimi Bölümü altında Almanca Öğretmenliği Programı (*), Fransızca Öğretmenliği Programı (*), İngilizce Öğretmenliği Programı (*) ve İngilizce Öğretmenliği (UOLP-SUNY Cortland)**** [(*)Zorunlu İngilizce hazırlık programı, (**) İsteğe bağlı yabancı dil hazırlık programı, (***) Eğitim, birinci ve dördüncü sınıflarda Anadolu Üniversitesinde, ikinci ve üçüncü sınıflarda SUNY Cortland’da verilmektedir]. Pedagojik Formasyon Eğitimi Programı 2011-2012 Öğretim yılı güz döneminde fakültemiz bünyesinde başlatılmış ve bu program 355 öğrenci ile devam etmektedir.

5.1.1.5 Fen Fakültesi

Fizik, kimya, biyoloji; insan yaşamının olmazsa olmazları... Anadolu Üniversitesi Fen Fakültesi’nde bunlar matematik ve istatistikle bütünleşiyor. Fakültede, eğitim – öğretim, ileri teknoloji ile donatılmış laboratuvar olanaklarından yararlanılarak yürütülmektedir. Öğrenciler, sosyal içerikli seçmeli dersler de almakta, böylece çok yönlü, “bilimi kendine yol gösterici” edinmiş, araştırmacı nitelikli, kendine güvenen ve çağdaş bilgilerle donanımlı bireyler olarak yetişmektedir. Fen fakültesinde zorunlu İngilizce hazırlık programı olan lisans programları; Biyoloji, Fizik, İstatistik, Kimya ve Matematiktir.

5.1.1.6 Güzel Sanatlar Fakültesi



Modern Türkiye’nin kurucusu büyük önder Mustafa Kemal Atatürk, “Sanatsız toplumun hayat damarlarından biri kopmuş demektir” diyor. Anadolu Üniversitesi de sanatı ve sanat eğitimini toplumun hayat damarlarından biri olarak görmektedir. Bu anlayışla sanatı bir yaşam biçimi olarak kabul eden ve Türkiye’de üç büyük kentin dışında açılan ilk Güzel Sanatlar Fakültesi olan Anadolu Üniversitesi Güzel Sanatlar Fakültesi, çağdaş eğitim ve öğretim için gerekli olan atölyeler, öğretim elemanları, teknik elemanlar ve çağdaş teknoloji ürünleri araç ve gereçlerden oluşan altyapıyla eğitim vermektedir. Öğrenimleri süresince, öğrencilere tasarımcı kişilik, bilimsel düşünme ve üretme alışkanlıkları kazandıran fakültenin tüm bölümlerine ön kayıt ve özel yetenek sınavı ile öğrenci alınmaktadır.

Dünyada ve Türkiye’de benzer modelleri olduğu üzere “Güzel Sanatlar

Fakültesi” başlığı altında “Plastik Sanatlar” ve “Görsel Tasarım” olmak üzere Bölümlerin iki ana temel alanda yapılanmasının gerçekleştirilmesi; 2011 yılında hedeflenen Baskı Sanatları Bölümünün Resim Bölümü ile birleşmesi ve aynı biçimde Cam Bölümünün Seramik Bölümü ile birleşmesi, 2013-2014 öğretim yılından itibaren gerçekleştirilecektir. Bu hedefler doğrultusunda Güzel Sanatlar fakültesi iki ana temel altında yeniden yapılacaktır.

Güzel Sanatlar Fakültesinde 2011 – 2012 Öğretim Yılı’nda açılan programlar şunlardır: Resim, Grafik, Seramik, Heykel, Çizgi Film (Animasyon), İç Mimarlık, Baskı Sanatları ve Cam.

5.1.1.7 Hukuk Fakültesi

Canlı ve cansız tüm varlıklar, hatta tüm kavramlar için hukuk vazgeçilmezdir. Hukuk Fakültesi, hukukla ilgili tüm alanlarda çalışacak, hukuk danışmanı, yargıç, savcı ve avukat olarak görev yapacak nitelikli insan gücü yetiştirmeyi amaçlamaktadır. Hâkim ve savcılık sınavlarına katılan mezunlarımız, bu sınavlarda başarılı olarak hâkim ve savcı olmaya hak kazanmakta, stajlarını tamamlayan mezunlar da serbest avukat olarak mesleki yaşamlarına başlamaktadırlar. Bunun için Fakültede konular gerçek dosyalarla öğrenciler yargıç, savcı ve avukat konumunda örnek mahkeme salonunda ele alınmakta ve eğitim bir adliye ortamı içinde sunulmaktadır.

Hukuk Fakültesinin 2012 yılı faaliyetleri arasında; emniyet mensuplarına verilen, Çocuk Polisi Yetiştirme Eğitimi, İnsan Hakları Eğitimi, Terörle Mücadele Kanunu, Ceza Kanunu ve Ceza Muhakemeleri Kanununda yapılan değişiklikler hakkında seri konferanslar; farklı konularda söyleşi, sempozyum ve konferanslar, Eskişehir Barosu Dergisi’ne sağlanan, makale yazımı, yayın kurulunda yer alma, ISBN alımına katkı konularında olmak üzere destek ve Televizyon Anadolu’da yayınlanan hukuk programlarının hazırlanması bulunmaktadır.

5.1.1.8 İktisadi ve İdari Bilimler Fakültesi

Anadolu Üniversitesi İktisadi ve İdari Bilimler Fakültesi, Eskişehir’ de kurulan ilk yükseköğretim kurumu olmanın ve üniversitemizin öz çekirdeğini oluşturmanın yüklediği tarihsel bilinç ve sorumlulukla 1958 yılından beri işlevini sürdüren bir fakültedir. 2012 yılı üniversitemizin, dolayısıyla onun tamamlayıcı bir parçası olan fakültemizin adeta ikinci kuruluşunu gerçekleştirdiği bir yenilenme ve geçmişten aldığı güçle ileriye doğru atılım yapma yılı olmuştur.

İktisadi ve İdari Bilimler Fakültesinde dört bölümde 13 program yürütülmektedir. Bunlar; İşletme, İktisat, Çalışma Ekonomisi ve Endüstri İlişkileri, Maliye, İngilizce İktisat, İngilizce İşletme, İktisat UOLP SUNY Cortland, İşletme UOLP SUNY Empire State College ve İşletme UOLP Leeds Metropolitan.

5.1.1.9 İletişim Bilimleri Fakültesi



İletişim Bilimleri Fakültesi 1972 yılında kurulmuştur. Kurulduğu yıl, Akademik Kapalı Devre Televizyon ile Eğitim Enstitüsü adını alan kurum, ilk öğrencilerini 1977-78 öğretim yılında kabul etmiştir. Önceleri sadece sinema ve televizyon alanlarında eğitim verdiği için adı Sinema ve Televizyon Yüksekokulu olarak değiştirilen okul, 1979 yılında Eskişehir İktisadi ve Ticari İlimler Akademisi bünyesinde Televizyonla Eğitim ve Öğretim Fakültesi olmuştur. Bir yıl sonra da ilk kez iletişim sözcüğü bir bilim kuruluşunun adına girmiş ve okul İletişim Bilimleri Fakültesi olarak sinema ve televizyon konusunda eğitim vermeye başlamıştır.

1982 yılında bir büyüme sürecine giren İletişim Bilimleri Fakültesine Sinema ve Televizyon dışında; İletişim Sanatları, Basım ve Yayımcılık, Eğitim İletişimi ve Planlaması bölümleri de eklenmiştir. Yeni yapılanma içinde Açıköğretim Fakültesine bağlanmıştır. 1991 yılında, ‘İletişim Bilimleri Yüksekokulu’ olarak Anadolu Üniversitesi çatısı altında yeni bir kimlik kazanırken, 1992 yılında bu kez ‘İletişim Bilimleri Fakültesi’ olarak yeni statüsüne kavuşmuştur.

2001 – 2002 öğretim yılında bu kez bölümlerde yeniden yapılanma yoluna gidilmiş, İletişim Sanatları Bölümünün adı Reklamcılık ve Halkla İlişkiler; Basım ve Yayımcılık Bölümünün adı Basın ve Yayın olarak değiştirilmiştir. 2002 – 2003 öğretim yılında da YÖK düzenlemesi nedeniyle Eğitim İletişimi ve Planlaması bölümü kaldırılarak yerine İletişim Bölümü eğitim hayatına başlarken, 2008 – 2009 öğretim yılında yine YÖK düzenlemesi nedeniyle Reklamcılık ve Halkla İlişkiler Bölümünün adı Halkla İlişkiler ve Reklamcılık, 2011-2012 öğretim yılında ise iletişim bölümünün adı İletişim Tasarımı ve Yönetimi olarak değiştirilmiştir.

5.1.1.10 Mühendislik Fakültesi (Mühendislik Mimarlık Fakültesi)

Fakültemiz; 1970 yılında Eskişehir Devlet Mühendislik-Mimarlık Akademisi olarak kurulmuş ve 1983 yılında Eskişehir'deki öğretim kurumlarının Anadolu Üniversitesi adı altında yapılandırılması sonucu, Anadolu Üniversitesi Mühendislik-Mimarlık Fakültesi adını alarak eğitim-öğretimi sürdürmüştür. 18.8.1993 tarih ve 496 sayılı Kanun Hükmünde Kararname ile Mühendislik-Mimarlık Fakültesi kadrolarının büyük çoğunluğu, alt yapı, makine teçhizat ve diğer donanımlarıyla birlikte Eskişehir Osmangazi Üniversitesi'ne aktarılmıştır. 1994-1995 öğretim yılında üç bölüm (Çevre Mühendisliği, Seramik Mühendisliği ve Mimarlık) ile eğitim- öğretim faaliyetlerine başlamış ve 1998 yılına kadar Yunus Emre Kampüsünde değişik binalarda bu faaliyetlerini sürdürmüştür. Ekim 1998 tarihinden itibaren ise İki Eylül Kampüsü'nde kendi binalarında hizmet vermeye başlamıştır. 2012 yılında ise Fakültemiz bünyesindeki Mimarlık Bölümü ayrılarak yeni kurulan Mimarlık ve Tasarım Fakültesinin bünyesine geçmiş, Fakültemizin adı Mühendislik Fakültesi olarak değiştirilmiştir. 2012 yılı içinde Fakülte bünyesinde yeni kurulacak olan Makine Mühendisliği Bölümüne ait binanın inşaatı da başlatılmıştır.

Anadolu Üniversitesi, Mühendislik-Mimarlık Fakültesi, 1993 yılında yeniden oluşturulduktan sonra, 10 yıllık bir süreyi genel olarak yeni bir kampüste alt yapının oluşturulması, programların başlatılması, nitelikli insan kaynaklarının fakülte bünyesine kazandırılması için harcamıştır. Bu açıdan değerlendirildiğinde bunun büyük ölçüde başarıldığı rahatlıkla gözlemlenmektedir. 2004 yılından itibaren ise Fakülte bu girdilerini, eğitim-öğretim, araştırma ve toplumsal katkı açısından çıktıya dönüştürme çabasında olup küreselleşen rekabet ortamında bunu başarabilmenin tek yolunun kurumsallaşma olduğuna inanmaktadır.

On sekiz yıllık süre içerisinde Fakültemizdeki öğretim elemanı sayısı 204'e, idari personel sayısı 51'e, öğrenci sayısı (hazırlık sınıfı öğrencileri dahil) 2796 ve fakültenin toplam kapalı alanı 46.800 m²'ye ulaşmıştır.

Fakültemizde Mayıs 2005 tarihinde başlatılan sürekli iyileşme çalışmaları kapsamında Haziran 2006'da I. SWOT analizi gerçekleştirilmiş, takibinde ise 5018 sayılı kanun çerçevesinde DPT kılavuzu esas alınarak Fakültenin stratejik planı (2007–2010) hazırlanmıştır. Haziran 2009 yılında ise II. SWOT analizi gerçekleştirilmiş, takibinde ise Fakültenin Stratejik Planı (2011–2013) hazırlanmış ve 24 şubat 2011 tarih ve 1-1 sayılı FK kararıyla uygulamaya alınmıştır. 2008 yılında Fakültede Mimarlık Programı MİAK akreditasyonu, Bilgisayar, Çevre, Elektrik Elektronik, İnşaat, Kimya ve Malzeme Bilimi ve Mühendisliği Bölümleri ise MÜDEK akreditasyon sürecinden geçmiş ve 30 Eylül 2009 – 30 Eylül 2014 yıllarını kapsayan 5 yıllık süre için akredite olmuştur.

Mimarlık Programı Haziran 2008 tarihinden itibaren MİAK tarafından iki yıl süreyle akredite olmuştur. İkinci akreditasyon süreci sonunda Mimarlık bölümümüz MİAK tarafından 2010 yıl sonu itibariyle 3 yıl süreyle akredite edilmiştir. 2012 yılında gerçekleştirilen saha ziyareti sonrasında Endüstri Mühendisliği Bölümümüz de MÜDEK tarafından 2 yıl süreyle akredite edilmiştir.

Fakülte, MÜDEK ve MİAK Değerlendirme Sürecini, mükemmeliyet yolculuğunun önemli bir aracı olarak görmektedir. Bu değerlendirme sürecinde, Fakülte Yönetiminin bu kapsamdaki istek ve arzusunun, ilk kez fakülte öğretim elemanlarının sınırlı da olsa belirli bir kısmına yayıldığı gözlemlenmiştir. Fakültenin yakın gelecekteki hedefi, bu yayılımı ve heyecanı sürdürülebilir kılmak, öğrencilerimize ve dış paydaşlarımıza bunu yansıtmak ve başta Üniversitemizin diğer birimleri olmak üzere, ülkemizdeki diğer yüksek öğretim kurumlarına örnek bir model olmaktır. Anadolu Üniversitesi, Mühendislik Mimarlık Fakültesi, zengin eğitim-öğretim ve araştırma altyapısı ve nitelikli ve dinamik insan kaynakları ile bunu yapabilecek yetkinliktedir.

5.1.1.11 Mimarlık ve Tasarım Fakültesi (Endüstriyel Sanatlar Yüksekokulu)

Endüstriyel Sanatlar Yüksekokulu, Anadolu Üniversitesi'nin yeni birimlerden biri olarak 1993 yılında 496 sayılı K.H.K. ile kurulmuştur. Öğretim programları, bir yıl isteğe bağlı İngilizce hazırlık ve dört yıllık lisans eğitimini kapsamaktadır. 2000 – 2001 Öğretim Yılında Endüstriyel Tasarım Bölümü, 2001 – 2002 öğretim yılında ise Moda Tasarımı Bölümü ile eğitim – öğretime başlanmıştır. Yüksekokulumuzun öğretim programları; öğretim elemanları, teknik ve idari kadrosu, uygulamalı eğitimi hedefleyen tasarım stüdyoları, atölyeleri ve bilgisayar laboratuvarları ile desteklenmektedir. Gelişmiş bilgisayar laboratuvarlarında endüstriyel alanlarda ve dünya standartlarında kabul gören yazılımlar kullanılmaktadır. Yüksekokulumuzun amacı, ulusal ve uluslararası kurum ve kuruluşlarla işbirliği yaparak dünya pazarının gerek duyduğu, teknik ve estetik alt yapıyla donanmış, nitelikli tasarımcılar yetiştirmektir.

Yüksekokulumuz denetimi altında her yıl Endüstriyel Tasarım Bölümümüzde Yıllonun Mezuniyet Sergileri, Moda Tasarımı Bölümümüzde ise Yıllonun Moda Defileleri düzenlenmektedir.

Sergilerimizde öğrencilerimizin tasarladıkları büyük projeleri, Moda Defilelerimizde ise ünlü mankenlerimiz eşliğinde eğitim ve öğretim dönemleri süresince yapmış oldukları tasarımlarını sergileme fırsatı bulunmaktadır.

5.1.1.12 Havacılık ve Uzay Bilimleri Fakültesi



19.02.1986 tarihinde 204 sayılı Yükseköğretim Kurulu Kararı ile kurulan Eskişehir Meslek Yüksekokulu'nun adı değişerek, 15.03.1989'da 478 sayılı Yükseköğretim Kurulu Kararı ile Sivil Havacılık Meslek Yüksekokulu oldu. 11.07.1992'de 3837 sayılı Kanun ile Sivil Havacılık Yüksekokuluna dönüştürülmüştür. 23.06.2012 tarihinde Bakanlar Kurulu Kararı ile Sivil Havacılık Yüksekokulu kapatılarak Havacılık ve Uzay Bilimleri Fakültesi kurulmuştur.

Havacılık ve Uzay Bilimleri Fakültesinde bulunan Uçak Gövde Motor Bakım, Havacılık Elektrik ve Elektronik ve Sivil Hava Ulaştırma İşletmeciliği ve Pilotaj bölümleri Lisans programlarına kayıt yaptıran öğrencilerin seçimi ve yerleştirilmesi Öğrenci Seçme ve Yerleştirme Merkezi tarafından Öğrenci Seçme Sistemi ile yapılmaktadır.

"Meslek Yüksekokulları ve Açıköğretim Ön Lisans programları Mezunlarının Lisans Öğrenimine Devamları Hakkında Yönetmelik" ile Yükseköğretim Kurumunun belirlediği uygulama esasları uyarınca, meslek yüksekokulları ile Açıköğretim Önlisans programlarından mezun olan başarılı öğrenciler ÖSYM tarafından yapılan örgün öğretim lisans programlarına dikey geçiş sınav ve yerleştirme işlemleri ile Yüksekokulumuz Uçak Gövde Motor Bakım, Havacılık Elektrik ve Elektronik ve Sivil Hava Ulaştırma İşletmeciliği bölümlerine kayıt yaptırabilmektedirler.

Havacılık ve Uzay Bilimleri Fakültesinin Uçak Gövde-Motor Bakım, Havacılık Elektrik Elektronik, Hava Trafik Kontrol ve Pilotaj bölümlerinin eğitim programlarının Uluslararası Standartlara uygunluğu Sivil Havacılık Genel Müdürlüğüne onaylanmıştır. Sivil Havacılık Genel Müdürlüğü ayrıca Fakülteye belirtilen bu alanlarda çeşitli kısa veya uzun dönemli eğitim programları yapma ve uygulama yetkisi vermiştir. 2547 sayılı kanun

çerçevesinde yürütülen lisans düzeyindeki eğitim programlarından arta kalan kapasite olduğunda kurum, kuruluş ve şahıslar için Döner Sermaye İşletmesi aracılığı ile özel eğitim programları düzenlenebilmektedir. Bu kapsamda geçmiş yıllarda Emniyet Genel Müdürlüğü için helikopter pilotları ve bakım teknisyenleri, Devlet Hava Meydanları İşletmesi ve Hava Kuvvetleri için Hava Trafik Kontrolörleri yetiştirilmiştir.

Havacılık ve Uzay Bilimleri Fakültesi 2010 – 2011 Öğretim Yılından başlayarak Anadolu Üniversitesi'nin Eskişehir ve Porsuk Meslek Yüksekokulları ile işbirliği içinde iki önlisans programını ortak yürütecektir. Bu programlar:

- Kabin Hizmetleri Önlisans Programı (Eskişehir Meslek Yüksekokulu)
- Uçak Teknolojisi Önlisans Programı (Porsuk Meslek Yüksekokulu)

Programlara alınacak öğrenci sayısı Kabin Hizmetleri için 50, Uçak Teknolojisi için 20 olmak üzere toplam 70'tir.

Programların tüm dersleri Havacılık ve Uzay Bilimleri Fakültesi'nin dersliklerinde yapılacak olup, Kabin Hizmetleri programında derslerin %44,3'ü, Uçak Teknolojisi programında derslerin %75,2'si Havacılık ve Uzay Bilimleri Fakültesi öğretim elemanlarınca verilecektir.

5.1.1.13 Turizm Fakültesi

Anadolu Üniversitesi Turizm ve Otel İşletmeciliği Yüksekokulu 1993 yılında, 2809 Sayılı Yükseköğretim Kurumları Teşkilat Kanunu (Md. 21/g - değişik bent: 13/08/1993 - KHK - 496/1 md.) uyarınca 2547 sayılı Kanunun 3/g maddesindeki tanıma uygun olarak kurulmuş; Türkiye turizmi için uygulama ve araştırma yapabilecek; yüksek öğretim kurumlarında görev alacak, lisans düzeyinde eğitime sahip turizmcileri sektöre kazandırmakla görevlendirilmiştir.

10 Ocak 2012 tarihli Resmi Gazetede yayımlanan Bakanlar Kurulu Kararı (2011/2605) ile kapatılarak Turizm Fakültesine dönüştürülmüştür.

Geleceğin yöneticilerinin yetiştirildiği Fakültemizde, toplam 788 öğrenci öğrenim görmektedir. Bu öğrencilere, turizm eğitiminin gerektirdiği her türlü bilişim teknolojileri altyapısı hazır; internet bağlantılı bilgisayar laboratuvarlarında Amadeus, Galileo gibi CRS Programları ile önbüro ve yiyecek içecek operasyonlarında yaygın kullanımı olan Fidelio programı eğitimiyle Türkiye'deki eşdeğer programlar arasında farklılık yaratılmaktadır

Fakültemizde bir yıl isteğe bağlı İngilizce hazırlık sınıfı uygulaması bulunmaktadır. Öğrencilere aşağıdaki seçimli yabancı dil dersleri sunulmaktadır;

- Almanca
- Fransızca,

- Japonca,
- Rusça,
- İspanyolca,

Fakültemizde 18 ülkeden 80 yabancı uyruklu öğrenci öğrenim görüyor. Bu sayı ile toplam öğrencilerin yaklaşık %10'u yabancı uyruklu öğrenciden oluşmaktadır.

Eğitim sistemi dönemlik olup; güz ve bahar dönemleri açılmaktadır.

5.1.1.14 Sağlık Bilimleri Fakültesi

Bakanlar Kurulu'nun 25/06/2012 tarihli toplantısında alınan 2012/3363 sayılı kararname ve 04/08/2012 tarih ve 28374 sayılı Resmi Gazete yayını ile lisans ve lisansüstü düzeyinde eğitim vermek ve araştırma yapmak amacıyla kurulmuş olan Sağlık Bilimleri Fakültesi bünyesinde Dil ve Konuşma Terapisi ile Sosyal Hizmet Bölümlerinin açılması konusundaki teklif 15/08/2012 tarihli Yükseköğretim Kurulu toplantısında incelenmiş 2547 Sayılı Kanun'un 2880 sayılı Kanun'la değişik 7/d-2 maddesi uyarınca uygun bulunmuş ve 2012-2013 eğitim-öğretim yılında ek kontenjandan öğrenci alınması karara bağlanmıştır.

Fakülteye bağlı Dil ve Konuşma Terapisi ve Sosyal Hizmet bölümlerinde 27 Erkek öğrenci, 43 Kız öğrenci olmak üzere toplam 70 kişi öğrenim görmektedir.

5.1.2 ENSTİTÜLER

5.1.2.1 Eğitim Bilimleri Enstitüsü

18 Ağustos 1993 tarihli Resmi Gazete ile Anadolu Üniversitesinde Eğitim Bilimleri Enstitüsü açılmıştır. Yükseköğretim Kurulu'nun 4 Kasım 1997 tarih ve 97.39.2761 sayılı kararı ile Eğitim Fakültelerinde yeni düzenleme çerçevesinde; Tezli – Tezsiz Yüksek Lisans ve Doktora programları yeniden düzenlenmiş ve 1998 – 1999 öğretim yılı güz döneminde, Özel Eğitim, Güzel Sanatlar, Eğitim Bilimleri, Yabancı Diller Anabilim Dalı Başkanlıkları ile bu dört anabilim dalında; Zihin Engelliler Öğretmenliği YL – DR, İşitme Engelliler Öğretmenliği YL – DR, Resim – İş Öğretmenliği YL – DR, Eğitim Programları ve Öğretimi YL, Eğitim Yönetimi, Teftişi ve Planlaması YL, Eğitimde Psikolojik Hizmetler YL, İngilizce Öğretmenliği YL – DR, Almanca Öğretmenliği YL – DR, Fransızca Öğretmenliği YL – DR programlarına 75 öğrenci ile eğitime başlanmıştır. Aynı zamanda Sosyal Bilimler Enstitüsüne bağlı 7 Doktora ve 6 Yüksek Lisans öğrencisi kendi istekleri doğrultusunda Enstitümüze geçiş yapmışlardır.

Eğitim Bilimleri Enstitüsü öğretim programlarının kalitesini artırmak amacıyla sürekli kendini yenilemekte ve öğretim üyesi kapasitesine bağlı olarak

ihtiyaç duyulan yeni programlar açmaktadır. 2012 - 2013 Eğitim Öğretim yılında açılması teklif edilen; Eğitimde Teknoloji Entegrasyonu Ana Bilim Dalı açılarak eğitimde Teknoloji Entegrasyonu Tezsiz Yüksek Lisans Programına (Uzaktan Öğretim) ile 29/8/2012 tarihli Yüksek öğretim Kurul kararıyla onay verilmiştir.

Halen 10 Anabilim Dalında 13 Doktora ve 17 tezli Yüksek Lisans ve Ortaöğretim Alan Öğretmenliği programları dışında 5 tezsiz yüksek lisans programı ile eğitim yürütülmektedir.

Enstitümüzde yer alan anabilim dalları şunlardır:

- Bilgisayar ve Öğretim Teknolojileri Eğitimi Anabilim Dalı
- Eğitim Bilimleri Anabilim Dalı
- Eğitimde Drama Anabilim Dalı
- Güzel Sanatlar Eğitimi Anabilim Dalı
- İlköğretim Eğitimi Anabilim Dalı
- Matematik Eğitimi Anabilim Dalı
- Ortaöğretim Alan Öğretmenliği Anabilim Dalı
- Özel Eğitim Anabilim Dalı
- Yabancı Diller Eğitimi Anabilim Dalı
- Eğitimde Teknoloji Entegrasyonu Ana Bilim Dalı

5.1.2.2 Engelliler Araştırma Enstitüsü

Üniversitemiz bünyesinde 496 Sayılı Kanun Hükmünde Kararname ile 21.10.1993 tarihinde kurulan Engelliler Araştırma Enstitüsü Türkiye'de özel eğitim alanındaki ilk enstitüdür ve halen tek olma özelliğini göstermektedir. Enstitü bünyesinde Gelişimsel Yetersizlik Uygulama Birimi 1997 yılında kurulmuş ve birim 2002 yılında genişletilmiştir. Gelişimsel Yetersizlik Uygulama Birimi Enstitüde planlanan araştırmalar için bir uygulama alanı olma özelliği göstermektedir. Diğer taraftan Birimde sınırlı sayıda gelişimsel yetersizliği olan çocuğa düzenli olarak öğretim sunulmaktadır. Enstitümüzde şu anda biri profesör, ikisi doçent ve yedisi yardımcı doçent olmak üzere toplam 17 akademik personel bulunmaktadır.

Enstitüdeki en temel araştırma alanı, gelişimsel yetersizliği olan çocuklara etkili öğretim sunmaktır. Bu temel alan içinde yer alan belli başlı konu başlıkları ise; uygulamalı davranış analizi, doğrudan öğretim, yanlışsız öğretim ve otistik özellik gösteren çocukların eğitimidir.

Enstitümüzde bulunan anabilim dalları şunlardır:

- Zihin Engelliler Anabilim Dalı
- İşitme Engelliler Anabilim Dalı
- Görme Engelliler Anabilim Dalı
- Ortopedik Engelliler Anabilim Dalı

Ancak bu anabilim dallarından sadece İşitme Engelliler Anabilim Dalı ve Zihin Engelliler Anabilim Dalı aktiftir.

Enstitümüzün sunduğu diğer hizmetler ise şunlardır:

- Gelişimsel yetersizliği olan çocuklara ve ailelerine yönelik araştırma yapmak ve yayımlamak,
- Gelişimsel yetersizliği olan çocuklara yönelik grupla ya da bireysel eğitim – öğretim hizmetleri sunmak,
- Gelişimsel yetersizliği olan çocukların ailelerine, genel ve özel eğitim öğretmenlerine, ilgili uzmanlara ve topluma gelişimsel yetersizliği olan çocuklarla ilgili hizmet sunmak,
- Anadolu Üniversitesi'nin diğer birimlerine lisans ve lisansüstü öğretim ve lisansüstü tez yönetimi desteğinde bulunmak.

5.1.2.3 Fen Bilimleri Enstitüsü

20.07.1982 tarihinde yürürlüğe giren Yükseköğretim Kurumları Teşkilatı hakkındaki 41 Sayılı Kanun Hükmünde Kararnameyle kurulmuş olan Anadolu Üniversitesi Fen Bilimleri Enstitüsü, 18.08.1993 tarihinde yürürlüğe giren 496 sayılı Kanun Hükmünde Kararname ile yeni kurulan Eskişehir Osmangazi Üniversitesine devredilmiştir. Aynı Kanun Hükmünde Kararname ile Anadolu Üniversitesi bünyesinde Fen Bilimleri Enstitüsünün yeniden kurulması öngörülmüş ve Anadolu Üniversitesi Fen Bilimleri Enstitüsü, 1993 – 1994 Öğretim Yılı Bahar Yarıyılında eğitim – öğretime başlamıştır.

Fen Bilimleri Enstitüsü öğrencileri tez çalışmaları esnasında, TÜBİTAK ve Kalkınma Bakanlığı gibi kuruluşlarca ve Anadolu Üniversitesi Bilimsel Araştırma Projeleri Komisyonunca desteklenen genel amaçlı projelerde görev alabildikleri gibi tez projeleri kapsamında desteklenen projelerle de tez çalışmalarını sürdürebilmektedirler.

Enstitümüzde bulunan anabilim dalları şunlardır:

- Bilgisayar Mühendisliği Anabilim Dalı
- Biyoloji Anabilim Dalı
- Çevre Mühendisliği Anabilim Dalı
- Elektrik - Elektronik Mühendisliği Anabilim Dalı
- Endüstri Mühendisliği Anabilim Dalı
- Endüstriyel Sanatlar Anabilim Dalı
- Fizik Anabilim Dalı
- İleri Teknolojiler Anabilim Dalı
- İnşaat Mühendisliği Anabilim Dalı
- İstatistik Anabilim Dalı
- Kimya Anabilim Dalı
- Kimya Mühendisliği Anabilim Dalı
- Matematik Anabilim Dalı
- Mimarlık Anabilim Dalı
- Seramik Mühendisliği Anabilim Dalı
- Sivil Havacılık Anabilim Dalı
- Uzaktan Algılama ve Coğrafi Bilgi Sistemleri Anabilim Dalı
- Malzeme Bilimi ve Mühendisliği Ana Bilim Dalı

Enstitümüzde yer alan “Sivil Havacılık” ve “Seramik Mühendisliği” lisansüstü programları ülkemizde alanlarındaki ilk programlardır.

5.1.2.4 Güzel Sanatlar Enstitüsü

Güzel Sanatlar Enstitüsü, 1992 yılında kurulmuş olup, 2008 yılında faaliyete geçmiştir. Güzel Sanatlar Enstitüsü, lisansüstü eğitim verdiği 11 programda ve sanat alanındaki çağdaş gelişmeler paralelinde, akademik birikim ve deneyime sahip, kendi alanlarında yetkin elemanları yetiştirmeyi hedefler. Programlar, çağdaş dünyanın gereksindiği algı şeklini, bilimsel ve sanat kültürü alanındaki araştırmalar ile temellendiren ve geliştirmeyi arzu eden bireylerin arayışlarına olanak ve fırsat yaratmaktadır. Böylece sanat ve kültürün sistematik bir düzlemde temellenerek, farklı kültür alanlarına katkı sağlar.

Enstitüde bulunan anasanat dalları şunlardır:

- Baskı Sanatları Anasanat Dalı
- Cam Anasanat Dalı
- Çalgı Yapımı Anasanat Dalı
- Çizgi Film (Animasyon) Anasanat Dalı
- Grafik Anasanat Dalı
- Heykel Anasanat Dalı
- İç Mimarlık Anasanat Dalı
- Müzik Anasanat Dalı
- Resim Anasanat Dalı
- Sahne Sanatları Anasanat Dalı
- Seramik Anasanat Dalı
- Sanat Bilimi Anabilim Dalı

5.1.2.5 İletişim Bilimleri Enstitüsü

Anadolu Üniversitesi İletişim Bilimleri Enstitüsü 1993 yılında kurulmuştur. Enstitümüz kuruluşundan bu yana, ülkemizde iletişim bilimi adı altında oluşturulmuş ilk ve tek lisansüstü eğitim, araştırma ve yayın kurumu olma özelliğini sürdürmektedir.

Üniversitemizin vizyonuna uygun olarak iletişim bilimi alanında “bilimsel bilgiyi üretmek ve üretecek olan akademisyenleri yetiştirmek, ayrıca üretilmiş olan bilgiyi yaymak” görevini üstlenen Enstitümüz; bu göreve uygun temel hedefler belirleyerek iletişim disiplinine somut katkılar sağlamayı amaçlamaktadır.

Enstitümüz henüz eğitim ve öğretim hizmetleri sunmamaktadır ve bu nedenle anabilim dalları ve öğrencisi yoktur. Enstitümüz iletişim disiplinin farklı alanlarına yönelik araştırma ve geliştirme projeleri ile toplumsal katkı çalışmalarını sürdürmektedir.

Lisansüstü eğitim programları açmak için yapılan resmi başvurumuza YÖK’ten olumsuz yanıt geldiği için Enstitümüz öğretim hizmeti sunmamaktadır. Bu yüzden çalışmalarımız daha çok araştırma, yayın ve eğitim alanlarında yoğunlaşmıştır.

Enstitümüzde görevli toplam iki öğretim üyesi ulusal ve uluslararası düzeyde makale, bildiri, kitap bölümü ve rapor olmak üzere toplam 10 adet bilimsel yayın yapmışlardır. Bunlar alandaki önemli yayın organlarında yer almış ve referans olarak atıfta bulunulmuştur. Ayrıca, bir öğretim üyemiz, uluslararası alan indekslerinde taranan bir derginin kurucusu ve baş editörü olarak katkı sağlamaktadır.

Bu faaliyet döneminde Enstitümüz “iletbiltez” kısa adıyla çok geniş kapsamlı ulusal bir veri tabanı oluşturmuştur. Söz konusu veri tabanında, Türkiye’de iletişim bilimleri alanında yapılan 610 doktora ve 1865 yüksek lisans tezinin kayıtları ve özetleri elektronik olarak yer almaktadır. Veri tabanında ayrıca iletişim alanında çalışan 689 akademisyene ilişkin bilgilere de yer verilmiştir. Enstitümüz tarafından hazırlanan veri tabanı alandaki tüm akademisyenlerin hizmetine sunulmuştur.

Enstitümüzde görevli olan bir öğretim üyesi Üniversitemiz personeline dönük olarak düzenlenen eğitim ve gelişim seminerlerinde eğitimci olarak görev almış ve bu kapsamda iki ayrı gruptaki 200 kadar katılımcıya 6 saat eğitim verilmiştir.

Enstitümüz Eskişehir 1. Hava İkmal ve Bakım Komutanlığı bünyesinde 60 saatlik “Eğiticilerin Eğitimi” programını geliştirmiş ve gerçekleştirmiştir. Bu kapsamda tasarım aşamasının yanı sıra, Enstitümüzde görevli iki öğretim üyesi toplam 45 saat ders vermişlerdir.

5.1.2.6 Sağlık Bilimleri Enstitüsü

Enstitü, 1983 yılında Anadolu Üniversitesi Sağlık Bilimleri Enstitüsü olarak 2547 sayılı Yükseköğretim Kanunu’nun ilgili maddelerinde yer alan hükümler gereğince Tıp ve Eczacılık Fakültelerinin ilgili anabilim dallarında yapılacak lisansüstü eğitim – öğretim hizmeti vermek üzere kurulmuştur.

1993 yılında Anadolu Üniversitesi’nden ayrılarak yeni kurulan Eskişehir Osmangazi Üniversitesi’ne devredilen Enstitü, 18.8.1993 gün ve 21672 sayılı Resmi Gazete’de yayınlanan 496 sayılı Kanun Hükmünde Kararname ile yeniden Anadolu Üniversitesi bünyesinde kurulmuş ve 1993 – 1994 Öğretim Yılı Bahar Döneminden itibaren lisansüstü eğitim vermeye devam etmiştir.

Kuruluş yıllarında Eczacılık Fakültesine bağlı anabilim dallarında yüksek lisans ve doktora eğitimi verilen Enstitü, 1994 – 1995 Bahar Yarıyılı’nda “Beden Eğitimi ve Spor Anabilim Dalı”, 2000 – 2001 Güz Yarıyılı’nda “Dil ve Konuşma Terapistliği Anabilim Dalı” ve 2001 – 2002 Bahar Yarıyılı’nda da “Biyokimya Anabilim Dalında” yüksek lisans programları açılmıştır. 2004 – 2005 Güz Yarıyılı’nda “Dil ve Konuşma Terapistliği Anabilim Dalında” ve 2006 – 2007 Güz Yarıyılı’nda “Beden Eğitimi ve Spor Anabilim Dalında” doktora programları, 2007 – 2008 Güz Yarıyılı’nda “Farmasötik Mikrobiyoloji Anabilim Dalında” tezli yüksek lisans programı açılmıştır.

5.1.2.7 Sosyal Bilimleri Enstitüsü

Anadolu Üniversitesi Sosyal Bilimler Enstitüsü 20.02.1982'de 41 Sayılı Kanun Hükmünde Kararname ile kurulmuştur.

Anadolu Üniversitesi Sosyal Bilimler Enstitüsü 25 anabilim dalı altında yüksek lisans ve doktora programlarıyla eğitim-öğretim faaliyetlerini sürdürmektedir. Bu bağlamda Sosyal Bilimler Enstitüsünde 2011-2012 öğretim yılında 39 yüksek lisans 20 doktora programı açılmıştır. Açılan yüksek lisans programlarının 1 tanesi yurtdışında (Almanya) eğitim vermektedir. Ayrıca Kurumsal İletişim Online tezsiz yüksek lisans programı internet üzerinden yürütülmektedir.

Sosyal Bilimler Enstitüsü, çağdaş uygarlık seviyesinde eğitim-öğretim vizyonuna uygun olarak tüm öğrencilerin yararlanacağı internet erişimli bir bilgisayar laboratuvarına sahiptir. Enstitü öğrencileri gerekli tüm bilgi ve kaynaklara ulaşım için Üniversitemiz kütüphanesinden yararlanabilmekte, ayrıca diğer Üniversite ve Kurumların kaynaklarından yararlanmak isteyen öğrencilere de gerekli konularda yardım edilmektedir.

Birimimize Üniversitemiz web sayfasında ayrılan bölümlerin dışında www.sosbilens.anadolu.edu.tr adresli özel bir web sayfası bulunmaktadır. Bu sayfadan öğrencilerimizle etkileşim sağlanmakta, duyurular ve etkinlikler, birimle ilgili bilgiler buradan aktarılmaktadır.

Ayniyat, öğrenci işleri, e-bütçe gibi otomasyon sistemleri ise birimizde kullanılmaktadır. Bu otomasyon sistemlerinden Ayniyat ve Öğrenci İşleri otomasyon programı Anadolu Üniversitesi Rektörlüğü tarafından kullanıma sunulmaktadır. E-bütçe otomasyon sistemi ise Maliye Bakanlığı tarafından kullanıma sunulmuştur. 2012 yılından itibaren Sosyal Bilimler Dergisinin tüm süreçleri elektronik ortama aktarılmıştır. Ayrıca yine 2012-2013 öğretim yılı güz yarıyılından itibaren Enstitü öğrenci başvuruları elektronik ortama aktarılmıştır.

Sosyal Bilimler Enstitüsü demokratik ve çağdaş eğitim hizmeti sunmak ve hem ulusal, hem de uluslararası alanda saygın bir bilim kurumu olma hedefini gerçekleştirebilmek için önceliği teknolojik altyapı oluşturmak; diğer yerli ve yabancı üniversitelerle her alanda işbirliği yapmak biçiminde belirlemiştir. Enstitü yönetimi, hedeflerine ulaşabilmenin kaliteli öğretim üyesi ve kaliteli öğrencilerle mümkün olduğunun bilinciyle hareket edip; öğrenci kabul koşullarında gerekli uyarlamaları yapmakta; düzenlediği seminer-konferans benzeri etkinlikler ve çıkardığı bilimsel/hakemli "Sosyal Bilimler Dergisi" ile öğretim üyesi donanım ve bilgi birikimini artırma politikasını özenle sürdürmektedir.

Enstitünün temel politikaları belirlenirken Yükseköğretim Kurulu tarafından hazırlanan "Türkiye'nin Yükseköğretim Stratejisi" temel alınmıştır. Buna göre Enstitünün öncelikleri;

- Gerekli niteliklere sahip olanların, lisansüstü eğitime erişebilirliğinde fırsat eşitliğini gerçekleştirmek,
- Eğitim kalitesini yükseltmek ve bu kalite düzeyine uluslararası geçerliliği olan bir güvence oluşturacak değerlendirme sistemlerini geliştirmek,
- Yeterli sayı ve kalitede yüksek lisanslı insan gücü üretmek,
- Yeterli sayı ve kalitede doktoralı insan gücü üretmek

olarak belirlenmiştir.

5.1.2.8 Ulaştırma Bilimleri Enstitüsü

Kalkınma Bakanlığı tarafından desteklenen Anadolu Üniversitesi Ulaştırma Ekonomisi Araştırma Enstitüsü 1993 yılında 496 sayılı Kanun Hükmünde Kararname ile Rektörlüğe bağlı olarak kurulmuştur. Yükseköğretim Kurulu Başkanlığı Yürütme Kurulu'nun 21.10.1993 tarihinde, Ulaştırma Ekonomisi Araştırma Enstitüsü bünyesinde "Ulaştırma Ekonomisi Anabilim Dalı" açılması uygun görülmüştür.

Üniversitemiz Ulaştırma Ekonomisi Araştırma Enstitüsü, Bakanlar Kurulu'nca 4/10/2012 tarihinde Ulaştırma Bilimleri Enstitüsü olarak 02.11.2012 tarihli 28455 sayılı Resmi Gazete yayınlanarak değiştirilmiştir. Halen Türkiye'de alanındaki ilk ve tek Enstitü'dür.

Enstitü'nün amaç ve ilkeleri;

Türkiye'de Raylı Sistemler Ulaşımı, Karayolu Ulaşımı, Havayolu Ulaşımı ve Lojistik Yönetimi alanlarında araştırmalar yürütmek, sonuçlandırmak ve bu etkinlikleri yayın haline dönüştürerek kamuoyuyla paylaşmaktır.

Kalkınma Bakanlığı'na Anadolu Üniversitesi tarafından sunulan ve kabul edilen "Ulusal Raylı Sistemler Mükemmeliyet Merkezi"nin kurulması projesi ile ilgili olarak Ulaştırma Ekonomisi Araştırma Enstitüsü de önemli bir paydaş olacaktır.

Enstitümüz Kalkınma Bakanlığı tarafından desteklenen 2011K120210 Raylı Sistemler Araştırma Merkezi Projesi kapsamında çalışmalar gerçekleştirilmektedir.

- Türkiye'de Raylı Sistemler Ulaşımı, Karayolu Ulaşımı, Havayolu Ulaşımı ve Lojistik Yönetimi alanlarına yönelik araştırma-inceleme yapmak ve uygulamalı çalışmalara olanak sağlamak ve yayımlamak,
- Anadolu Üniversitesi'nin diğer birimlerine Raylı Sistemler Ulaşımı, Karayolu Ulaşımı, Havayolu Ulaşımı ve Lojistik Yönetimi alanları ile

ilgili lisans ve lisansüstü öğretim ve lisansüstü tez yönetimi desteğinde bulunmak.

- Raylı Sistemler Ulaşımı, Karayolu Ulaşımı, Havayolu Ulaşımı ve Lojistik Yönetimi alanlarına yönelik Ulusal ve uluslararası seminer, sempozyum, konferans ve toplantılar düzenlemek, proje ve benzeri çalışmaları yürütmek,
- Raylı Sistemler Ulaşımı, Karayolu Ulaşımı, Havayolu Ulaşımı ve Lojistik Yönetimi alanları ile ilgili Ulusal ve uluslararası kuruluşlarla işbirliği yapmak ve bilgi alışverişinde bulunmak.

5.1.2.9 Yer ve Uzay Bilimleri Enstitüsü



Üniversitemiz , Uydu ve Uzay Bilimleri Araştırma Enstitüsü Bakanlar Kurulu'nca 4/10/2012 tarihinde Yer ve Uzay Bilimleri Enstitüsü olarak 02.11.2012 tarihli 28455 sayılı Resmi Gazete yayınlanarak değiştirilmiştir.

Üniversitemizde Jeoloji, Jeofizik, Harita, İnşaat, Şehir Bölge Planlama, Maden, Fizik, Elektrik-Elektronik vb. gibi meslek dallarının bir arada çalışabilmesine olanak tanıyan Yer ve Uzay Bilimleri Araştırma Enstitüsü 1993 yılı içinde kurulmuştur. Enstitümüz özellikle Yer Sistem Bilimleri, Afet Yönetimi, Uzaktan Algılama (UA) ve Coğrafi Bilgi Sistemleri (CBS) alanlarında yaptığı çalışmalarla ülkemizde önemli başarılar imza atmıştır. Yapılan bilimsel çalışmaların yanı sıra Enstitümüz bu konulardaki nitelikli insan kaynağını da yetiştirmek amacıyla Fen Bilimlerine bağlı Uzaktan Algılama ve Coğrafi Bilgi Sistemleri Yüksek Lisans Programı ve Doktora Programı, Kültür Varlıklarının Belgelenmesi Yüksek Lisans Programı ve AÖF'ne bağlı Coğrafi Bilgi Sistemleri Önlisans Programlarını yürütmektedir.

Enstitümüz, bir araştırma enstitüsü olarak görev yapmakla birlikte Anadolu Üniversitesinde yer alan ve Türkiye'de tek olan Uzaktan Algılama ve Coğrafi Bilgi Sistemleri ve Kültür Varlıklarının Belgelenmesi Yüksek Lisans Programlarını(18 öğrenci) Fen Bilimleri Enstitüsüne bağlı olarak yürütmektedir. Ayrıca 100 kişilik kontenjanla bu 2011 yılında başlatılmış olan 148 öğrenciye sahip Coğrafi Bilgi Sistemleri Önlisans Programını da Açıköğretim Fakültesine bağlı olarak yürütmektedir.

Bunun yanı sıra Enstitümüz son yıllarda Eskişehir Kent Güvenlik Yönetim Sistemi tasarımı, ülkemizin dört bir yanında yer alan Side, Patara, Efes gibi önemli antik şehirlerde mimari belgeleme çalışmaları, Eskişehir ve yakın çevresi sismik verilerinin alınarak ulusal ve uluslararası ağa düzenli olarak aktarımı, Eskişehir Kenti 8 mahallesinde yapılan yapı envanteri çalışmaları, Eskişehir kenti Geoteknik, Jeofizik ve Jeolojik araştırmaları, Eskişehir Kent Bilgi Sistemi oluşturulması, Eskişehir valiliği için gezi rehberi haritası oluşturulması ve yine Eskişehir Valiliği için şehrin muhtelif yerlerine 14 adet kiosk (sözel ve konumsal sorgulamalara görsel olarak yanıt verebilen web platformunda etkileşimli sayısal kent rehberi) yerleştirilmesi gibi toplumsal katkısı yüksek olan çalışmalar devam etmektedir. Ayrıca Valiliğe bağlı İl Afet ve Acil Durum Müdürlüğü'nün yeniden yapılandırılması konusunda danışmanlık hizmeti verilmektedir.

Enstitüdeki öğretim elemanları, Üniversitemizdeki farklı fakültelerde yer alan inşaat mühendisliği, mimarlık, çevre mühendisliği, endüstri ürünleri tasarımı, turizm işletmeciliği gibi çok sayıda bölümde coğrafi bilgi sistemleri, uzaktan algılama, bilgisayar destekli tasarım, ekolojik tasarım, mimari belgeleme, geoteknik, betonarme vb. konularda çok sayıda ders vermektedir. Yine bu kapsamda farklı üniversitelere de (Eskişehir Osmangazi Üniversitesi - örgün, Dokuz Eylül Üniversitesi – senkron uzaktan öğretim) öğretim elemanlarıncı dersler verilmektedir. Yine Enstitüdeki öğretim elemanları farklı kamu kuruluşlarına danışmanlık yapmakta ve çeşitli idari görevler üstlenmektedir.

5.1.3 YÜKSEKOKULLAR

5.1.3.1 Beden Eğitimi ve Spor Yüksekokulu

Dünya'da beden eğitimi ve spor bilimlerindeki ilerlemeler hızla devam ederken, ülkemizde de spora verilen önem son yıllarda daha da belirginleşmiştir. Beden eğitimi ve spor alanında yetişmiş nitelikli insan gücüne destek vermek amacıyla, 18 Ağustos 1993 tarih ve 496 sayılı Kanun Hükmündeki Kararnameyle Anadolu Üniversitesi Beden Eğitimi ve Spor Yüksekokulu kurulmuştur.

Yüksekokulda, beden eğitimi ve spor alanında verimli sistemlerin tasarlanması, nitelikli eleman yetiştirilmesi, gelişen spor teknolojisi olanaklarının tanıtılması, ülke genelinde beden eğitimi ve sporun gelişmesi

amaçlanmaktadır. Böylece uygulanan eğitim programlarına katılan öğrencinin; insan organizmasının yapısını, işleyişini ve davranışlarını bilen, Türk spor örgütünü tanıyan ve karşılaştırmalı değerlendirmeler yapabilen, antrenörlük, öğretmenlik, rekreasyon uzmanlığı ve spor yöneticiliği niteliklerine sahip bir eleman olması amaçlanmaktadır.

Yüksekokulumuzda bulunan bölümler şunlardır: Antrenörlük Eğitimi, Beden Eğitimi ve Spor Öğretmenliği, Rekreasyon (isteğe bağlı İngilizce hazırlık programı vardır) ve Spor Yöneticiliği.

Üniversitemizde öğrencilerimizin ve çalışanlarımızın beden sağlıklarını korumak ve geliştirmek, onlara disiplin ve çalışma alışkanlığı kazandırmak, spora karşı ilgilerini artırmak, enerjilerini bu olumlu yöne doğru yöneltmek, boş zamanlarını ilgi duydukları spor dalında ya da dallarında çalışarak değerlendirmelerine imkan sağlamak amacıyla hazırlanan programlar dâhilinde gerek üniversite içi, gerekse Eskişehir halkı çeşitli sportif aktiviteleri yapmaktadır. Bu aktiviteler hem Yunussemre kampüsündeki spor tesislerinde hem de İkieylül kampüsü Beden Eğitimi ve Spor Yüksekokulu bünyesindeki spor tesislerinde yapılabilmektedir.

Yüksekokulda uygulama dersleri ve spor aktiviteleri 66089 m² lik toplam kapalı alana sahip 11 adet salonda, IAAF standartlarına uygun atletizm pistinde ve 12527 kişilik oturma kapasiteli stadyumda yapılmaktadır. Bunun yanında 5025 kişilik kapalı spor salonu 2010 yılında hizmete girmiştir.

Kapalı Atletizm Salonu : Tartan zemin ile kaplı salonumuzda, uzun atlama havuzu, olimpik sırkla yüksek atlama minderi, sırkla yüksek atlama sehpası, yüksek atlama sehpası, çıkış takozları ve atletizm pisti bulunmaktadır.

Çok Amaçlı Spor Salonu : Sentetik zemin ile kaplı olan salonumuz, basketbol, hentbol, voleybol ve tenis oynanabilecek niteliktedir.

Artistik Jimnastik Salonu : Parke zemin kaplı salonumuza, yer minderi, halka, paralel, barfiks, asimetrik paralel, kulplu beygir, atlama beygiri, denge, trambolin, müzik seti yerleştirilmiştir.

Halk Oyunları Salonu : Parke zemin kaplı salonumuzda müzik seti, aynalar ve Step tahtaları bulunmaktadır.

Ritmik Cimnastik Salonu : Parke zemin kaplı salonumuzda müzik seti, bar ve duvarlar ayna ile kaplıdır.

Squash Salonu: Parke zemin kaplı salonumuzda Klima mevcuttur.

Eskrim Salonu : Sentetik zemin ile kaplıdır ve Eskrim malzemeleri bulunmaktadır.

Badminton Salonu: Sentetik zemin ile kaplı olup 2 adet oyun alanı mevcuttur.

Masa Tenisi Salonu: Sentetik zemin ile kaplı olup 4 adet masa tenisi masası bulunmaktadır.

Fitnees – Kondisyon Salonu: Sentetik zemin ile kaplı olup televizyon, koşu bandı, kondisyon bisikleti ve kondisyon aletleri bulunmaktadır.

Masaj Salonu: Sentetik zemin ile kaplı olup masaj masası ve malzemeleri bulunmaktadır.

5.1.3.2 Devlet Konservatuvarı

2012 yılında öğrencilere eğitim öğretim hizmeti verimli bir şekilde sunulmuştur. Öğrenci ve öğretim elemanlarının mesleki becerilerini geliştirmek amacıyla çalıştay, söyleşi, konferans, konserler düzenlenmekte, oyunlar sahnelenmektedir. Öğretim elemanlarının kongrelere, konserlere katılımları desteklenmektedir. Konservatuvarımıza ders verme hususunda destek veren öğretim elemanlarımız, serbest ve özel kurumlarda çalışan profesyonel olup, bu yöndeki taleplerimiz her zaman olumlu karşılanmaktadır.

Öğretim elemanlarının Lisansüstü eğitim almaları sağlanmakta, isteyen öğretim elemanlarına yabancı dil eğitimi olanağı verilmektedir.

Konservatuvarımızda öğrenim görmekte olan öğrencilerimize sağlık, spor, beslenme vb. hizmetleri üniversitemizde sağlanmaktadır. Ancak, Konservatuvarımız bünyesinde bulunan İlköğretim ve Lise öğrencilerine yönelik yemekhane oluşturularak, üniversitemizin desteği ile öğlen yemek verilmektedir. Konservatuvar öğrencilerinin aldığı eğitimi uygulamaya geçirebilmelerinde Üniversitemiz atölyelerinden ve resmi-özel kurumlar ile diğer Üniversiteler ile işbirliği içinde bulunmaktadır

5.1.3.3 Engelliler Entegre Yüksekokulu

Engelliler Entegre Yüksekokulu, özel eğitime muhtaç engellilere, yükseköğretim kademelerinde, kendilerine uyan meslek programlarında eğitim vermek, onların topluma üretken bireyler olarak katılmalarını sağlamak amacıyla kurulmuştur. Kendi alanında ülkemizin tek yükseköğretim kurumudur. Engelliler Entegre Yüksekokulunun bünyesinde bulunan bölümler, işitme engelli bireylerin eğitim gereksinimlerini karşılayabilecek teknoloji ile donatılmıştır. İki yıllık önlisans programlarına Öğrenci Seçme ve Yerleştirme Merkezi tarafından öğrenci yerleştirilmekte, lisans programlarına ise ön kayıt ve yetenek sınavı ile öğrenci alınmaktadır.

Engelliler Entegre Yüksekokulunda ikisi ön lisans ve ikisi aktif olmak üzere üç lisans programı bulunmaktadır. Ön lisans programları; İdari Meslekler Bölümü altında yer alan Bilgisayar Operatörlüğü Önlisans Programı ve Mimarlık Bölümü altında yer alan Yapı Ressamlığı Önlisans Programıdır. Lisans programları ise; aktif olan ve Güzel Sanatlar Anabilim Dalı altında yer

alan Grafik ve Seramik programlarıdır. Mimarlık Bölümü altındaki Mimarlık programı ise aktif değildir.

Entegre Haber, her yıl güz ve bahar öğretim döneminin sonunda Yüksekokulumuz öğrencileri tarafından çeşitli konulardaki yazılar ve haberlerden oluşan bir okul gazetesidir. İlk sayısı 2007-2008 öğretim yılında basılmış olan Entegre Haber'in, 2011-2012 bahar öğretim dönemi sonunda 9. sayısı yayınlanmıştır.

Gazetenin içeriği; okuldan, üniversiteden ve şehirden haberler, öğrenci ve öğretim elemanı editörlerinin yazıları, köşe yazıları, öğrencilerin çeşitli derslerde yaptıkları çalışmaların aktarıldığı yazılar, sanat-kültür, sağlık, spor, mizah, bulmaca, reklam, ilan gibi çeşitli haber ve çeşitli yazılardan oluşmaktadır. Okul gazetemizde yer alan haberlerin türleri her dönem öğrenciler tarafından belirlenerek hazırlanır. Her öğrenci yazısının okul gazetesinde yayınlanabileceğini bilerek çalışmalarını gerçekleştirir.

Öğrenciler tarafından yazılan haberler ve yazıların dillerinin düzeltilmesi için dil derslerinden ve mesleki derslerden sorumlu öğretim elemanları öğrencilerle birebir çalışmaktadır. Bu çalışmalarda hazırlanan haberler ve yazılar biçim ve dilbilgisi bakımından gözden geçirilmektedir. Okul gazetesi ile öğrencilerin amaçlı bir şekilde belirledikleri konularla ilgili olarak okumaları, konuşmaları ve yazmaları sağlanarak dil gelişimlerine katkılar sağlanması amaçlanmaktadır. Yapılan çalışmalarla öğrenciler mezuniyet sonrası yaşantılarına hazırlanırken, aynı zamanda çalışmalarını gazetede görmenin keyfini yaşamaktadırlar.

Gazetenin mizanpajı her yıl 'Sayfa Tasarımı' dersini alan öğrenciler tarafından Yüksekokulun bilgisayar laboratuvarında gerçekleştirilmektedir. Gazetenin basımı Yüksekokulumuzda gerçekleştirilmektedir

5.1.3.4 Eskişehir Meslek Yüksekokulu

Yüksekokulumuz 1990 yılında teknik programlar adı altında Bilgisayar Programcılığı, Matbaacılık, Radyo Televizyon Tekniği ve İktisadi ve İdari programlar adı altında Büro Yönetimi ve Sekreterlik, Turizm ve Otelcilik programlarıyla öğretime başlamıştır. Eğitim öğretimde 21. yılını dolduran Eskişehir Meslek Yüksekokulunda bulunan teknik programlar 2001 yılında kurulan Porsuk Meslek Yüksekokuluna bağlanmıştır. Bu tarihten sonra hayata geçirilen Aşçılık, Dış Ticaret ve Pazarlama programlarıyla birlikte eğitimi devam etmekte olan ve ikinci öğretimde de eğitim veren Büro Yönetimi ve Sekreterlik, Turizm ve Otel İşletmeciliği programlarının yanı sıra 2007 yılında açılan Emlak ve Emlak Yönetimi programının II. Öğretimi de 2009 yılında eğitime başlamıştır. 2009 yılında eğitime başlayan diğer bir program da hem örgün hem de II. Öğretim de eğitim veren Lojistik Programıdır. 2010 yılında Sivil Havacılık Kabin Hizmetleri Programı eğitime başlamıştır. 2011 yılında Leeds Metropolitan Üniversitesi ile ortaklaşa yürütülen Turizm Yönetimi

Programı (İngilizce) açılmıştır. Yüksekokulumuz öğretime açıldığı tarihten bu güne kadar 3008 öğrenci mezun etmiştir.

Meslek Yüksekokulumuzda 90 kişi kapasiteli Konferans ve Seminer Salonu bulunmaktadır. EMYO olarak eğitim-öğretime devam ettiğimiz programlarımızdan birinci öğretimde (Aşçılık, Büro Yönetimi ve Yönetici Asistanlığı, Dış Ticaret, Emlak ve Emlak Yönetimi, Lojistik, Pazarlama, Turizm ve Otel İşletmeciliği, Sivil Havacılık Kabin Hizmetleri) öğrenci sayımız 841, ikinci öğretimde (Büro Yönetimi ve Yönetici Asistanlığı, Emlak ve Emlak Yönetimi, Lojistik, Turizm ve Otel İşletmeciliği) öğrenci sayımız 403, toplam öğrenci sayımız 1244'dir. Öğretim elemanı/öğrenci sayısı oranı ise $27/1244=0,022$ 'dir. Buna göre bir öğretim elemanına 46,07 öğrenci düşmektedir.

Yüksekokul öğrencilerinin serbest zamanlarını daha etkin ve verimli bir biçimde şekilde kullanabilmeleri amacıyla öğrenciler, danışmanları tarafından; Üniversite bünyesinde bulunan kulüplere üye olmaları için yönlendirilmektedir. Ayrıca öğrencilerin kültürel faaliyetlere katılımını teşvik etmek amacıyla, "Kültürel Etkinlikler" ve yaşadıkları topluma yararlı olabilmeleri amacıyla 'Topluma Hizmet Uygulamaları' dersleri seçmeli olarak açılmakta ve öğrenciler bu dersleri almaları konusunda yönlendirilmektedir. 'Topluma Hizmet Uygulamaları' dersi kapsamında "Öğrencilerden Doğaya Bin Fidan" sloganıyla ağaç dikilmekte, "Kitap, Kırtasiye Malzemesi ve Oyuncak" toplanmakta, "Huzurevlerine Ziyaretler" yapılmakta, "Görme Engelliler" için sesli kitap okunmakta ve kitap düzenlemeleri yapılmaktadır.

5.1.3.5 Porsuk Meslek Yüksekokulu

Eskişehir il merkezinde bulunan Porsuk Meslek Yüksekokulu; daha önce TCDD Genel Müdürlüğüne ait olan ve 7383 m2 kapalı alana sahip, üç katlı, üç bloktan oluşan binanın, Üniversitemiz tarafından büyük bakım onarımı gerçekleştirilmesi sonucunda; Bilgisayar Teknolojisi ve Programlama (I. ve II. öğretim), Matbaacılık (I. ve II. öğretim), Radyo-Televizyon Tekniği (I. ve II. öğretim) programlarının yanı sıra ilk kez Porsuk Meslek Yüksekokulunda açılan Trafik ve Karayolu Ulaşımı, Raylı Sistemler Teknolojisi (Elektrik-Elektronik, İşletmecilik, Makine, Yol yan alanları) programları ile 2001-2002 öğretim yılında eğitim-öğretime başlamıştır.

2002-2003 öğretim yılından itibaren yüksekokulda; 'Mesleki ve Teknik Orta Öğrenim Kurumları Arasında Program Bütünlüğünün ve Devamlılığın Sağlanması Projesi' kapsamında II. öğretimde; El Sanatları, Elektrik, Endüstriyel Elektronik, Endüstriyel Otomasyon, Makine (AEML), Makine (TEML), Makine (İEML), Makine Resim Konstrüksiyon, Mobilya ve Dekorasyon, Muhasebe, Otomotiv, Tekstil Programları açılmış ve 2003-2004 öğretim yılından itibaren de Çocuk Gelişimi Programına öğrenci alınmaya başlanmıştır. 2005-2006 öğretim yılına gelindiğinde ise Makine (İEML)

ve Muhasebe programları kapatılmıştır. Ayrıca Raylı Sistemler Teknolojisi Programı; Raylı Sistemler Elektrik-Elektronik Teknolojisi, Raylı Sistemler İşletmeciliği, Raylı Sistemler Makine Teknolojisi ve Raylı Sistemler Yol olmak üzere 4 programa ayrılmıştır. Yine aynı dönemde yüksekokulda yürütülen Matbaacılık Programının adı Yükseköğretim Kurulu Kararı ile Tasarım-Basım ve Yayıncılık Programı olarak değiştirilmiştir.

Yüksekokulumuz Çocuk Gelişimi Programı 2008-2009 öğretim yılı başında Üniversitemize yeni kurulan Yunus Emre Meslek Yüksekokulu bünyesine aktarılmış ve 2009-2010 öğretim yılında Raylı Sistemler Makinistlik Programı açılmış, 2010-2011 Öğretim yılında Grafik Tasarımı, Mekatronik, Uçak Teknolojisi Programları açılmış ve 2011-2012 öğretim yılında Bilgisayar Programcılığı (İngilizce) UOÖLP Leeds MU Programı açılmıştır. .

Avrupa Yeterlikler Çerçevesi Mesleki Yeterlik Kurumu ve Milli Eğitim Bakanlığı tarafından yürütülen Mesleki ve Teknik Ortaöğretim düzenlemelerine uyum sağlamak amacıyla uluslararası Meslek Yüksekokulları Bölüm ve Programlarının yapısının yeniden düzenlenmesinin ortaya çıkması neticesinde 2009-2010 eğitim-öğretim yılı itibariyle Porsuk MYO; Basım-Yayın Teknolojileri, Basım-Yayın Teknolojileri (İÖ) Bilgisayar Programcılığı, Bilgisayar Programcılığı (İÖ), Bilgisayar Programcılığı (İngilizce) UOÖLP Leeds MU, Elektrik (İÖ), Elektronik Teknolojisi (İÖ), Endüstriyel Kalıpcılık (İÖ), Geleneksel El Sanatları(İÖ), Grafik Tasarımı, Kontrol ve Otomasyon (İÖ), Makine (AEML ve TEMPL) (İÖ), Makine Resim Konstrüksiyon (İÖ), Mekatronik, Mobilya Dekorasyon (İÖ), Otomotiv Teknolojisi (İÖ), Radyo-Televizyon Teknolojisi, Radyo-Televizyon Teknolojisi, (İÖ), Raylı Sistemler Elektrik-Elektronik Teknolojisi, Raylı Sistemler İşletmeciliği, Raylı Sistemler Makine Teknolojisi, Raylı Sistemler Makinistlik, Raylı Sistemler Yol, Tekstil Teknolojisi, Uçak Teknolojisi, Ulaştırma ve Trafik, olmak üzere toplam 27 programda yaklaşık 3147 öğrenci ile eğitim-öğretime devam etmekte iken, 2012-2013 öğretim yılından itibaren Yüksekokulumuzda yürütülen Raylı Sistemler Elektrik-Elektronik Teknolojisi, Raylı Sistemler İşletmeciliği, Raylı Sistemler Makine Teknolojisi, Raylı Sistemler Makinistlik, Raylı Sistemler Yol, Uçak Teknolojisi, Ulaştırma ve Trafik, Programları Üniversitemizde yeni kurulan Ulaştırma Meslek Yüksekokuluna devredilmiş olup, Porsuk Meslek Yüksekokulunda halen 20 programda 2274 öğrenci ile eğitim-öğretime devam edilmektedir.

5.1.3.6 Yabancı Diller Yüksekokulu

Yabancı Diller Yüksekokulunda Temel Yabancı Diller, Modern Diller ve Mütercim – Tercümanlık bölümleri bulunmaktadır. Temel Yabancı Diller Bölümünde, Üniversitemiz fakülte ve yüksekokul öğrencilerinin İngilizce, Almanca ve Fransızca hazırlık sınıfı eğitimi yürütülürken, Modern Diller Bölümünde seçmeli olarak tüm öğrencilere İngilizce, Almanca, Fransızca, Rusça ve İtalyanca dersleri verilmektedir. Ayrıca Üniversitemiz öğretim

elemanlarına ve idari personeline yönelik hizmet içi yabancı dil programları da Yüksekokulumuz tarafından yürütülmektedir. Diğer taraftan Açıköğretim Fakültesi İngilizce Öğretmenliği Lisans Programı yüz yüze dersleri de Yüksekokulumuzca yürütülmektedir. Aynı zamanda Açıköğretim Fakültesi İngilizce derslerine danışmanlık hizmeti sunulmaktadır.

5.1.3.7 Yunus Emre Meslek Yüksekokulu

Yüksekokulumuz 2008-2009 Eğitim öğretim yılında Çocuk Gelişimi ve Eczane Hizmetleri Programları ile eğitim faaliyetlerine başlamıştır. 2009-2010 Eğitim-Öğretim yılında, Saç Bakımı ve Güzellik Hizmetleri, Tıbbi Laboratuvar Teknikleri ve Yaşlı Bakımı, Biyomedikal Bilimler programları ile birlikte program sayısı 6' ya çıkarılmış ve halen 6 programda eğitim öğretime devam etmektedir. Mevcut programlarda 2012 yılı itibariyle yaklaşık 478 öğrenci bulunmaktadır.

Yüksekokulumuz da 2012 yılında görev yapan; 1 profesör, 2 doçent, 1 yardımcı doçent, 2 Araştırma görevlisi bulunmaktadır. Üniversitemiz bünyesinden ve Kurum dışından 6 profesör, 4 doçent, 30 yardımcı doçent, 46 öğretim görevlisi olmak üzere 86 öğretim elemanı ve öğretim görevlisi eğitim-öğretime katkı vermektedir.

Yüksekokulumuzun bünyesinde; 8 adet derslik, 1 adet PC bilgisayar laboratuvarı,1 adet Thin Cleint bilgisayar laboratuvarı, 1 adet seminer salonu ve 1 adet toplantı salonu bulunmaktadır. Mevcut eğitim programlarına ait 4 farklı (Çocuk Gelişimi, Yaşlı Bakımı, Saç Bakımı ve Güzellik Hizmetleri ile Cilt Bakımı) uygulama salonlarımız 2012 Kasım ayı itibari ile kullanıma açılmıştır.

Yüksekokulumuz da mevcut 6 program ile eğitim - öğretim faaliyetlerine devam edilmektedir. Bu programlar Biyomedikal Bilimler, Çocuk Gelişimi, Eczane Hizmetleri, Saç Bakım ve Güzellik Hizmetleri, Tıbbi Laboratuvar Teknikleri ve Yaşlı Bakım Hizmetleri Programlarıdır. Bu programlardan Çocuk Gelişiminde 105 öğrenci, Eczane Hizmetlerinde 106 öğrenci, Biyomedikal Bilimlerde 1 öğrenci, Saç Bakımı ve Güzellik Hizmetlerinde 97 öğrenci, Tıbbi Laboratuvar Tekniklerinde 91 öğrenci ve Yaşlı Bakımı Programlarında 78 öğrenci eğitim görmektedir

5.1.3.8 Ulaştırma Meslek Yüksekokulu

Ulaştırma Meslek Yüksek Okulu 24.09.2012 tarihli 6189-41743 sayılı Yüksek Öğretim Kurulu kararıyla kurulmuştur. Eskişehir il merkezinde bulunan Ulaştırma Meslek Yüksekokulu; daha önce TCDD Genel Müdürlüğüne ait olan ve 7383 m2 kapalı alana sahip, üç katlı, üç bloktan oluşan binanın, Üniversitemiz tarafından büyük bakım onarımı gerçekleştirilmesi sonucunda 2012-2013 öğretim yılında kurulmuş ve Porsuk Meslek Yüksekokulunda yürütülen Raylı Sistemler Elektrik ve Elektronik Teknolojisi, Raylı Sistemler İşletmeciliği, Raylı Sistemler Makine Teknolojisi, Raylı Sistemler Makinistlik, Raylı Sistemler Yol Teknolojisi, Uçak Teknolojisi, Ulaştırma ve Trafik Hizmetleri

Programları ile Eskişehir Meslek Yüksek Okulunda yürütülen Lojistik ve Sivil Havacılık Kabin Hizmetleri Programlarının Yükseköğretim Genel Kurulunun 24.09.2012 tarihli toplantısında yüksekokulumuza aktarılmasına karar verilmiştir.

- Birimiz Tarafından Sunulan Hizmetler

Meslek Yüksekokulunda 9 farklı programda 872 öğrenciye, eğitim-öğretim süreci için gerekli olan; derslerin verilmesi, akademik danışmanlıkların yapılması, staj olanaklarının sağlanması ve yönlendirilmesi gibi tüm eğitim-öğretim faaliyetleri yanında aşağıda belirtilen hizmetler de verilmektedir.

- Meslek Yüksekokulunda, öğrencilerin günümüz teknolojisini yakından takip edebilmeleri amacıyla, yüksekokul öğretim elemanları tarafından ve konularında uzman kişi/kurumlar davet edilerek çeşitli seminer, sempozyum ve konferanslar düzenlenmektedir.
- Meslek Yüksekokulu tarafından öğrenciler ve öğretim elemanlarına yönelik olarak düzenlenen fuarlara ve fabrikalara teknik geziler düzenlenmesi için destek sağlanmaktadır.
- Meslek Yüksekokulunda bulunan Programlara; TCDD Genel Müdürlüğü'nden, Karayolları Genel Müdürlüğü' den, İl Emniyet Müdürlüğünden ve çevre kuruluşlardan ders vermek üzere konularında uzman kişiler görevlendirilmektedir
- Meslek Yüksekokulu tarafından öğretim elemanları ve öğrencilerin gereksinim duyduğu yayın ve kitap listeleri oluşturularak, Üniversite Kütüphane ve Dokümantasyon Daire Başkanlığına bildirilmekte ve bu yayınların Merkez Kütüphaneye alınması sağlanmaktadır. Böylece öğrencilere etkili kütüphane hizmetleri sunulmaktadır.
- Meslek Yüksekokulu öğrencileri ve personelinin kullanımı için; 646 m2 kapalı spor salonu bulunmakta ve her gün 23.00'a kadar hizmet verilmektedir.
- Meslek Yüksekokulunda iki bölümden oluşan toplam 624 m2 öğrenci kantini bulunmaktadır.
- Meslek Yüksekokulunda 90 kişi kapasiteli Konferans ve Seminer Salonu bulunmaktadır.
- Yüksekokul yemekhanesinde her gün akademik, idari personel ve öğrenciler için öğle yemeği verilmektedir.
- Yüksekokulumuzda bulunan altı adet bilgisayar laboratuvarı ders saatleri dışında da öğrencilerimizin araştırma/ödev yapabilmeleri,

bilgi teknolojilerini daha etkin ve verimli kullanabilmeleri için genel kullanıma açılmaktadır.

- Yüksekokul öğrencilerinin serbest zamanlarını daha etkin ve verimli bir biçimde şekilde kullanabilmeleri amacıyla öğrenciler, danışmanları tarafından; Üniversite bünyesinde bulunan Bilgisayar Kulübü, Caz Kulübü, Çağdaş Eğitim Kulübü, Arkeoloji Kulübü ve Çizgi Film Kulübü gibi etkinliklere üye olmaları için yönlendirilmektedir
- Ayrıca öğrencilerin kültürel faaliyetlere katılımını teşvik etmek amacıyla, "Kültürel Etkinlikler" ve yaşadıkları topluma yararlı olabilmeleri amacıyla "Topluma Hizmet Uygulamaları" dersleri seçmeli olarak açılmakta ve öğrenciler bu dersleri almaları konusunda yönlendirilmektedir.
- Meslek Yüksekokulu öğretim elemanları; yurtiçi/yurtdışında yapılan seminer, sempozyum ve konferanslara katılmaları ve ulusal/uluslararası yayın yapmaları konusunda desteklenmektedir

5.2 –SAĞLIK HİZMETLERİ

Üniversitemizde sağlık hizmetleri Üniversitemiz Sağlık, Kültür ve Spor Daire Başkanlığı bünyesinde, Yükseköğretim Kurumları Mediko - Sosyal Sağlık, Kültür ve Spor İşleri Dairesi Uygulama Yönetmeliğinin dördüncü maddesi gereğince mediko - sosyal hizmeti yerine getirmenin yanında ikinci basamak sağlık kurumu olarak da hizmet veren Anadolu Üniversitesi Hastanesi tarafından yerine getirilmektedir.

Hastanemiz yukarıda adı geçen yönetmelik hükümleri uyarınca kurum hekimliği görevini gerçekleştirmenin yanında değinildiği gibi ikinci basamak sağlık kuruluşu olarak da hizmet vermektedir. Bu bağlamda Hastanemizde;

- Üniversitemizde kayıtlı örgün ve ekstern bölüm öğrencilerine (sağlık yardımlarından yararlanma hakkı olan),
- SGK hastalarına,
- Hastanemizde muayene ve tedavi olmak isteyen üçüncü şahıslara hizmet verilmektedir.

Hastanemiz elinde bulundurduğu güçlü teknik ve fiziki yapısı ile eksik bulunan uzman doktor açığını süratle tamamlayarak daha geniş hasta grubuna hizmet vererek, verimliliği arttırmayı planlamaktadır.

Anadolu Üniversitesi Hastanesinin 2012 yılı faaliyetleri **TABLO 39'da** ve bu faaliyetlerin servislere ve faaliyet türüne göre dağılımı **TABLO 40'da** görüldüğü gibidir.

TABLO 39'da da görüldüğü üzere 2012 yılı 2011 yılı baz alınarak değerlendirildiğinde; yapılan poliklinik sayısı %21,52; yatan hasta sayısı %43,17; yatılan gün sayısı %26,97; yapılan ameliyat sayısı 48,25 laboratuvar tetkik sayısı %20 oranında azalmıştır.

TABLO 39: ANADOLU ÜNİVERSİTESİ HASTANESİ 2012 YILI FAALİYETLERİ

FAALİYET ADI		2011	2012
YAPILAN POLİKLİNİK SAYISI		61.815	48.510
YATAN HASTA SAYISI		227	129
YATILAN GÜN SAYISI		1.405	1.026
YAPILAN AMELİYAT SAYISI	BÜYÜK	48	32
	ORTA	38	27
	KÜÇÜK	40	7
LABORATUAR TETKİK SAYISI		63.600	50.829
RÖNTGEN TETKİK SAYISI		5.205	4.057

TABLO 40: ANADOLU ÜNİVERSİTESİ HASTANESİ SERVİSLERİNİN 2012 YILI FAALİYETLERİ

SERVİSİLER	HASTA YATAĞI SAYISI	AYAKTA MUAYENE EDİL. HAS. SAY.	SERVİSE YATAN HASTA SAYISI	YATAKLI TEDAVİ 2010 HASTA BİLGİLERİ			AMELİYATLAR		
				TABURCU	ÖLEN	YATIRILAN GÜN SAY.	B	K	O
DÂHİLİYE	17	10.309	21	25	0	110	0	0	0
HARİCİYE	11	938	25	26	0	58	5	14	4
KBB	4	4.893	0	0	0	0	0	0	0
PSİKİYATRİ	4	3.105	21	23	0	368	0	0	0
CİLDİYE	4	4.205	6	9	0	14	0	0	0
GÖĞÜS	12	1.383	6	8	0	24	0	0	0
ORTOPEDİ	13	4.457	50	50	0	452	27	13	3
ACİL	0	17.304	0	0	0	0	0	0	0
DiĞER	10	2.507	0	0	0	0	0	0	0
TOPLAM	75	48.921	129	141	0	1.026	32	27	7

Hastanemizin ürettiği toplam değer, hizmet alan; personel, öğrenci, SGK, ücretli ve kurum sevkli kişilerin faturalandırılmaları halinde oluşacak fatura tutarı toplamlarını gösteren **TABLO 41'de** görüldüğü gibidir.

TABLO 41: ANADOLU ÜNİVERSİTESİ HASTANESİ YILLAR İTİBARIYLA ÜRETİLEN DEĞER TABLOSU

	2009		2010	
	SAYI	TL	SAYI	TL
PERSONEL	27.562	985.106,96	*	*
ÖĞRENCİ	54.168	1.685.066,59	10.291	472.760,42
SGK	24.951	870.694,64	54.974	1.319.621,16
ÜCRETLİ	1.149	31.425,84	2.099	43.074,51
KURUM SEVK	3.247	88.767,32	449	6.852,90
TOPLAM	111.077	3.661.061,35	67.813	1.842.308,99
	2011		2012	
	SAYI	TL	SAYI	TL
PERSONEL	*	*	*	*
ÖĞRENCİ	7.768	264.066,41	1.568	76.941,86
SGK	52.763	1.242.508,58	44.423	1.122.223,19
ÜCRETLİ	1.568	29.343,46	2420	37.185,49
KURUM SEVK	396	6.524,14	99	879,24
TOPLAM	62.459	1.542.442,59	48.510	1.237.229,78

* 2011 yılı itibari ile personel sayıları SGK konu başlığı altında toplanmıştır.

TABLO 42'de 2004 – 2012 yılları arası Anadolu Üniversitesi Hastanesinde yapılan operasyonların sayısı belirtilmiştir. 2004 yılında yapılan ameliyat sayısı toplam 592 seviyesinde iken 2012 yılında bu sayı 66'ya gerilemiştir.

TABLO 42: ANADOLU ÜNİVERSİTESİ HASTANESİ YILLAR İTİBARIYLA YAPILAN OPERASYONLAR TABLOSU

AMELİYAT TÜRÜ	2004	2005	2006	2007	2008	2009	2010	2011	2012
BÜYÜK	346	224	122	72	114	122	123	48	32
ORTA	97	86	60	67	119	140	52	38	27
KÜÇÜK	149	181	169	46	251	182	143	40	7
TOPLAM	592	491	351	185	484	444	318	126	66

TABLO 43'de 2004 – 2012 yılları arası Anadolu Üniversitesi Hastanesinde yatan hasta sayısı ve hasta yatak işgal oranı görülmektedir. 2004 yılında yatak işgal oranı %28,8'e ulaşmış iken, 2012 yılında bu oran %3,74 seviyesine düşmüştür.

TABLO 43: ANADOLU ÜNİVERSİTESİ HASTANESİ YATARAK TEDAVİ OLAN HASTA SAYISI

	2004	2005	2006	2007	2008	2009	2010	2011	2012
PERSONEL	0	0	0	0	0	0	0	0	0
ÖĞRENCİ	0	0	0	0	0	188	42	19	7
ÖZEL + EMEKLİ	0	0	0	0	0	0	0	0	0
SGK	0	0	0	338	564	575	423	207	132
ÜCRETLİ	206	153	147	79	14	8	13	1	2
KURUM SEVKLİ	148	110	87	188	69	64	4	0	0
TOPLAM	354	263	234	605	647	835	482	227	141
HASTA YATAK İŞGAL ORANL. (%)	28.8	17.5	13.3	17.69	14.76	15.28	6.59	4.64	3,74

5.3 –SOSYAL ve KÜLTÜREL HİZMETLER

Üniversitemiz kar amacı olmaksızın ve maliyete dayalı bütçe imkânları nispetinde; öğrenci ve personel yemekhaneleri, kantin ve çay ocakları, spor tesisleri, eğitim ve dinlenme tesisi, misafirhaneler, mesai içi ve dışı saatlerde çalışan alakart yemek salonlarını işleterek Üniversitemiz öğretim elemanlarına, diğer personeline, öğrencilerine ve artan kapasite dâhilinde diğer kamu kuruluşu mensuplarına beslenme ve diğer sosyal hizmetler vermektedir.

5.3.1 SOSYAL HİZMETLER

Üniversitemizdeki sosyal hizmetler şu şekilde özetlenebilir:

Yerleşkelerimizde öğrenci ve personel yemekhaneleri, restoranlar ile kantin ve kafeteryalar yıl boyunca öğrenci ve personelimize hizmet vermektedir. Bunlardan öğrenci kantin ve kafeteryaları müstecirlere kiralanmış ve onlar tarafından, yemekhane ve restoranlarımız ise Üniversitemiz tarafından işletilmektedir.

Restoranlar: Akademik Kulüp ve Taşbina olmak üzere iki restoranımız bulunmaktadır. Akademik kulüp hem gündüzleri hem de akşamları hizmet vermekte olup, taşbina da ise öğle yemeği hizmeti sunulmaktadır. 2012 yılında tesislerden yararlananların sayısı 60.046 ya ulaşmıştır.

Akademik Kulüp: Yunus Emre Kampüsünde Rektörlük binasının zemin katında bulunan Akademik Kulüp, cumartesi ve pazar günleri dışında öğle ve akşam yemekleri sunmaktadır. Akademik Kulüpte aynı anda 120 kişiye hizmet verilebilmektedir. Akademik Kulüp, yaz aylarında ise Anadolu misafirhane yanındaki bahçede haftanın her günü açık havada hizmet vermektedir. Tesisten yararlananların sayısı 2012 yılı için 29.496 kişidir.

Taşbina Restoran: Daha önce askeri amaçlarla kullanılan ve mimarisiyle de önemli bir yere sahip olan bina, aslına uygun olarak restore edildikten sonra

2001 yılında “Taşbina Restoran” olarak hizmete girdi. Cumartesi ve Pazar günleri dışında, aynı anda 220 kişiye öğle yemeği hizmeti sunulmaktadır. Tesisten yararlananların sayısı 2012 yılı için 39.550 kişidir.

- **Konaklama Tesisleri:** Eskişehir, Ankara ve İstanbul’daki tesislerimiz personelimizin ve Üniversitemiz konuklarının konaklama hizmetini karşılamaktadır. 2012 yılında bu tesislerimizde gerçekleşen toplam 33.305 konaklamanın tesislere göre dağılımı şu şekildedir:
 - Eskişehir Anadolu Misafirhane : 4.772
 - Eskişehir Lojman Misafirhane : 3.915
 - Eskişehir Anadolu Konukevi : 9.649
 - Eskişehir Odunpazarı Konukevi : 1.127
 - Ankara Konukevi : 3.008
 - İstanbul Aksaray Konukevi : 11.434
- **Lojman Faaliyetleri:** Üniversitemizde 77 adet lojman dairesi bulunmaktadır. Boşalan daireler puan sistemine göre hak sahiplerine verilmektedir.
- **AÖF Hizmet Bloğu:** 2010 yılında hizmete açılan tesis üç blok ve 13 kattan oluşmaktadır. Zemin katta AÖF Eskişehir Büro hizmetleri yürütülmekte olup, I. Katta bilgisayar laboratuvarı, toplantı odası, II katta ise kişisel gelişim birimi ve video konferans salonu mevcuttur. III. kat idari ofis, çamaşır-ütü odası, kahvaltı salonu ve teras yer almaktadır. 4. ve 12. katlarda 51 m2 4 adet ve 38 m2 32 adet olmak üzere toplam 36 adet stüdyo daireler Rektörlük Makamının uygun bulunduğu konuklar ve öğretim elemanları için tahsis edilmektedir.

Kreş ve Gündüz Bakımevleri:

Milli Eğitim Bakanlığınca hazırlanan eğitim programlarının çocukların yaş gruplarına göre uygulandığı bir okul öncesi eğitim kurumudur. Bu birimimiz üniversitemiz çalışanlarının çocuklarının güvenle bakılıp beslenmelerini, çocukların bedensel, duygusal, sosyal, zihinsel ve dil gelişimlerini sağlayarak, ileride uyumlu bir yaşam sürmesi için gerekli temelleri, sağlıklı bir şekilde oluşturmaktır.

Kreş ve Gündüz Bakım Evi: Anadolu Üniversitesi Yunus Emre Kampüsü içindedir. A ve B Blok olmak üzere iki binadan oluşur. Binalar üçer katlıdır. 84 öğrencinin yararlandığı kreşimizde sınıflar yaş gruplarına göre ayrılır.5 sınıftan oluşan kreşimiz 5-6 yaş gruplarına hizmet vermektedir.

İÇEM Kreş ve Gündüz Bakım Evi: Anadolu Üniversitesi Yunus Emre Kampüsü içindedir. 3 sınıftan oluşan kreşimiz 5-6 yaş gruplarında 35 öğrenciye hizmet vermektedir.

Sosyal tesislerimiz ile ilgili diğer bilgiler **TABLO 44'de** yer aldığı gibidir.

TABLO 44: ÜNİVERSİTEMİZ SOSYAL TESİSLERİ

BULUNDUĞU YER	ADI	TÜRÜ	TOPLAM ALANI (METRE KARE)	KAPASİTE
Yunus Emre Yerleşkesi	ÇAMAŞIRHANE	ÇAMAŞIRHANE	233	
	REKTÖRLÜK ÇARŞI	ÇARŞI	-	2 BANKA BÜROSU - 1 KİTAP SATIŞ MERKEZİ - 1 PTT ŞUBESİ - 1 PARFÜMERİ - 1 HEDİYELİK EŞYA SATIŞ
	ÇARŞI A	ÇARŞI	370	MANTI BÖREK SALONU - BANKA BÜROSU - ERKEK KUAFÖRÜ - KARGO ŞİRKETİ - İLETİŞİM ŞİRKETİ
	EKMEK FIRINI	FIRIN	450	
	İNTERNET CAFE	İLETİŞİM	135	500 - 600 Kişi (SAATTE 57 Kişi)
	LOJMAN	LOJMAN	11.250	77 DAİRE
	LOKAL ANADOLU	LOKAL	250	
	ANADOLU MİSAFİRHANE	MİSAFİRHANE	1.170	1 SUİT, 21 ÇİFT KİŞİLİK, 2 ÜÇ KİŞİLİK 24 ODA - 51 YATAK
	ANADOLU KONUKEVİ	MİSAFİRHANE	2.284	5 SUİT ,9 TEK, 30 ÇİFT KİŞİLİK, 6 ÜÇ KİŞİLİK 50 ODA - 92 YATAK
	LOJMAN MİSAFİRHANESİ	MİSAFİRHANE	960	2 TEK, 14 ÇİFT KİŞİLİK, 6 ÜÇ KİŞİLİK 22 ODA 48 YATAK
	A.Ö.F. HİZMER BLOĞU	MİSAFİRHANE	2000	18 TEK, 18 ÇİFT KİŞİLİK 36 ODA 54 YATAK
	ÇOCUK YUVASI	YUVA	1.800	84 KİŞİ KAPASİTELİ
	İÇEM	YUVA	668	35 KİŞİ KAPASİTELİ
	ÇAY OCAKLARI	KANTİN	65	TOPLAM 3 ADET
	PASTANE	PASTANE	333	
	AKADEMİK KULÜP	RESTAURANT	1.400	120 KİŞİ
	TAŞ BİNA	RESTAURANT	933	220 Kişi
	FAST FOOD MERKEZLERİ	YEME - İÇME	4.124	
	ÇAĞDAŞ İLKÖĞRETİM OKULU YEMEKHANESİ	YEMEKHANE	1.550	7.000 Kişi
	MUSTAFA KEMAL İLKÖĞRETİM OKULU YEMEKHANESİ	YEMEKHANE	520	
ÖĞRENCİ YEMEKHANESİ	YEMEKHANE	4.400		
PERSONEL YEMEKHANESİ	YEMEKHANE	1.150		
İKİ EYLÜL YERLEŞKESİ	İKİ EYLÜL YERLEŞKESİ YEMEKHANESİ	YEMEKHANE	7.500	6.000 Kişi
ODUNPAZARI	ODUNPAZARI KONUKEVİ	MİSAFİRHANE	920	9 TEK, 3 ÇİFT KİŞİLİK, 2 ÜÇ KİŞİLİK 14 ODA - 21 YATAK
ANKARA	ANKARA MİSAFİRHANESİ	MİSAFİRHANE	486	4 SUİT, 3 TEK, 4 ÇİFT, 5 2*1 ÇİFT TOPLAMDA 21 YATAK
İSTANBUL	AKSARAY KONUKEVİ	MİSAFİRHANE	2.260	23 SUİT, 13 TEK, 20 ÇİFT KİŞİLİK TOPLAM 56 ODA, 80 YATAK
İZMİR	İZMİR MİSAFİRHANESİ	MİSAFİRHANE	171	4 ODA 1 MUTFAK ,7 YATAK KAPASİTELİ

5.3.2 SPOR HİZMETLERİ

Yerleşkelerimizde bulunan açık ve kapalı spor tesisleri yıl boyunca öğrenci ve personele hizmet vermektedir. Bu tesislerimizden 2012 yılında yararlanılanların sayıları aşağıdaki gibidir:

- Spor Salonu : 16.000
- Yüzme Havuzu : 85.800
- Halı Saha : 24.339
- Anadolu Spor Merkezi : 4.035

Diğer taraftan Üniversitemiz spor alanları **TABLO 45'te** görüldüğü gibidir.

TABLO 45: ÜNİVERSİTEMİZ SPOR ALANLARI

KAMPÜS ADI	AÇIK / KAPALI ALAN	TÜRÜ	ADEDİ	TOPLAM ALAN (M ²)
YUNUS EMRE YERLEŞKESİ	AÇIK	TENİS KORTU	6	3.000
		VOLEYBOL SAHASI	1	634
		BASKETBOL SAHASI	1	629
		FUTBOL SAHASI (HALI)	1	1.439
		FUTBOL SAHASI (ÇİM) - 500 KİŞİ KAPASİTELİ	1	10.000
		AÇIK HAVA SPOR TES. SOYUNMA BLOĞU	1	2.170
	KAPALI	SPOR SALONU - 742 KİŞİ KAPASİTELİ	1	2.700
İKİ EYLÜL YERLEŞKESİ	AÇIK	FUTBOL SAHASI (ÇİM)	1	8.395
		TARTAN PİST	1	7.055
	KAPALI	SPOR SALONU - 5000 KİŞİ KAPASİTELİ	1	22.800
PORSUK MESLEK YO. YER.	KAPALI	BRANŞ SALONLARI	-	7.900
		SPOR SALONU	1	614

5.3.3 KÜLTÜREL HİZMETLER

Üniversitemiz kültürel alanları **TABLO 46'da** gösterilmiştir.

TABLO 46: ÜNİVERSİTEMİZ KÜLTÜREL ALANLARI

BULUNDUĞU YER	ADI	KAPASİTE	
YUNUS EMRE YERLEŞKESİ	KONGRE MERKEZİ	KIRMIZI SALON	88 KİŞİ
		MAVİ SALON	60 KİŞİ
		SALON ANADOLU	260 KİŞİ
	ATATÜRK KÜLTÜR ve SANAT MERKEZİ	ODA KONGRE SALONU	160 KİŞİ
		ODA TİYATROSU SALONU	200 KİŞİ
		OPERA ve BALE SALONU	485 KİŞİ
		UYGULAMA SAHNESİ	160 KİŞİ
		SALON 2003	180 KİŞİ
		SALON 2009	195 KİŞİ
		SİNEMA ve GÖSTERİ SALONU	420 KİŞİ
	ÇAĞDAŞ SANATLAR MÜZESİ	546 M ²	
	SERĞİ SALONLARI	-	
ODUNPAZARI	EĞİTİM KARİKATÜRLERİ MÜZESİ	265 M ²	
	CUMHURİYET TARİHİ MÜZESİ	390 M ²	
İSTANBUL	ANADOLU ÜNİVERSİTESİ İSTANBUL KÜLTÜR ve SANAT MERKEZİ	350 M ²	

5.3.3.1 CUMHURİYET MÜZESİ

Cumhuriyet döneminin Eskişehir'deki en eski binalarından biri olan ve eski askerlik şubesi olarak bilinen Odunpazarı semtindeki tarihi bina Anadolu Üniversitesine tahsis edildikten sonra restore edilmiş ve Cumhuriyet Müzesi olarak düzenlenmiştir. Müze 23 Nisan 1994 günü düzenlenen bir törenle hizmete açılmıştır.

Batılı emperyalist güçlerin Osmanlı Devletini haritadan silmek, ulusu köleleştirmek için Birinci Dünya Savaşından sonra başlattığı işgalci harekete karşı Türk Ulusu; yaşlısıyla genciyle, kadınıyla erkeğiyle, zenginiyle fakiriyle, askeriyle siviliyile, kentlisiyle köylüsüyle bütünleşip Mustafa Kemal Atatürk'ün önderliğinde bir Kurtuluş Destanı yazarak onlara fırsat vermediği gibi, Türk Ulusunu çağ dışı bırakan Osmanlı İmparatorluğunu da ortadan kaldırarak çağdaş, demokratik, laik, tam bağımsız ulusal yeni bir devlet kurdu. Anadolu Üniversitesi Cumhuriyet Müzesinde bu devletin kuruluş öyküsü belgelerle yer almaktadır. Müzede, Türkiye'nin kuruluşunu anlatan 130 fotoğraf, Mustafa Kemal Atatürk'ün çeşitli dönemlere ait 51 portresi bulunmakta ve bunların her biri tarihe tanıklık etmektedir.

Müzedede, Eskişehir yöresine ait çok sayıda etnografik eser de bulunmaktadır. Müze, özellikle yakın tarihimizle ilgili araştırma yapanlar için de zengin bir kitaplığa sahiptir. Bu kitaplıktaki yapıtlar arasında Prof. Dr. Emre Kongar tarafından bağışlanan kitaplar özel bir öneme sahiptir.

5.3.3.2 ÇAĞDAŞ SANATLAR MÜZESİ



Çağdaş Sanatlar Müzesi Birinci Ulusal Mimarlık Dönemi örneklerinden olup, döneminde Askeri Kışla ve Talimgâh Binası olarak kullanılmıştır. Bu yapı, Anadolu Üniversitesi'nin isteği üzerine T. C. Kültür Bakanlığı Konya Kültür ve Tabiat Varlıklarını Koruma Kurulu'nun 09.12.1988 tarih ve 358 sayılı yazısı ile tescillenmiştir. 1998 yılında başlayan ve otuz ayda onarılan tek katlı dikdörtgen planlı bir yapıdır. Dış cephe orijinale bağlı kalınarak sarı – beyaza boyanmıştır.

Güzel Sanatlar Fakültesi'nin denetiminde Türk sanatına aralıksız 10 yıl hizmet veren Palet Sanat Galerisi, burada ürünlerini sergileyen yerli, yabancı sanatçıların yapıtlarını Üniversite koleksiyonuna kazandırmıştır. Üniversite koleksiyonundan seçilen yapıtlarla da Çağdaş Sanatlar Müzesi'nin koleksiyonu oluşturulmuştur.

Zaman içerisinde zenginleşecek müze koleksiyonunda 186 Türk, 51 yabancı, 237 sanatçının yapıtı bulunmaktadır.

5.3.3.3 EĞİTİM KARİKATÜRLERİ MÜZESİ

Karikatür müzesi binası; 1900'li yılların başında yapıldığı tahmin edilen ve konut olarak kullanılan ahşap bir yapının restorasyonla yenilenmesinden oluşturulmuştur. İki katlıdır ve toplam alanı 265 m²'dir. Yapı tipik bir Eskişehir Odunpazarı evidir. Şehrin ilk kurulduğu bölgededir. Müze, Türkiye'de bir ilk olan Anadolu Üniversitesi Karikatür Sanatını Araştırma ve Uygulama Merkezi'nin yan kuruluşudur. Müzede; daimi sergi, değişken sergi bölümleri, portreler odası, Türk karikatür ustaları odası, Eskişehirli karikatürcüler odası ile kitaplık bölümleri bulunmaktadır. Müzede karikatür çalışmalarının yapılabileceği mekânlar da tasarlanmıştır. Müzede karikatür arşivindeki eserler sergilenirken, alt kat salonunda yerli ve yabancı karikatürcülerin sergileri de aralıklı olarak sürdürülmektedir. Böylece sık sık yapılacak değişikliklerle yaşayan bir müze amaçlanmaktadır.

Müzeden araştırma amacıyla da yararlanılmaktadır. Bu amaçla bir kitaplık oluşturulmuştur. Müzede kitap, kartpostal, poster ve hediyelik eşyalar da ziyaretçiler tarafından satın alınabilmektedir. Dünyanın her tarafında bu tür uzmanlık müzeleri bağışlarla büyümektedir. Bu müze de orijinal karikatür, kitap, poster, gazete, dergi gibi bağışları kabul etmektedir.

5.3.3.4 TİYATRO ANADOLU

Anadolu Üniversitesi Tiyatro Topluluğu "Tiyatro Anadolu", Ülkemizin ilk üniversite tiyatrosu olma özelliğini taşımaktadır. Topluluk, zengin repertuarıyla Atatürk Kültür ve Sanat Merkezinde düzenli olarak sahne almakta, zaman zaman da yurt içinde çeşitli turnelere katılarak tiyatro severlerle buluşmaktadır.

Tiyatro Anadolu Üniversite bünyesinde yapılan profesyonel bir tiyatro olması ile üniversitelerin ülkemiz sanat yaşantısına altyapısal ve teorik katkısının, doğrudan sanatsal üretim boyutuna evrilmesi yolunda ortaya konmuş çarpıcı bir model niteliği taşımaktadır.

Bu model, ülkemizdeki tiyatro yaşantısına yeni açılımlar sunma ve hem ulusal hem de uluslararası boyutta dikkatleri çekebilecek sanatsal girişimleri hayata geçirme konusunda gerekli itici güce sahiptir. Tiyatro Anadolu, sahip olduğu seyirci potansiyeli ile de ülkemizin yakın geleceğinde önemli bir sanatsal görev üstlenmektedir.

Ağırlıklı olarak üniversite öğrencilerinden oluşan seyirci kitlesi yakın geleceğin yönetim mekanizmalarında yer alacak ve ülkemizin çağdaş dünya ile tam uyumunu gerçekleştirecek nitelikteki eğitim süreçleri sırasında bilimsel donanımla birlikte sanatsal ve estetik bir bakışa da sahip olabileceklerdir. Böylesi bir seyirci kitlesi ile sürekli bir karşılaşma alanı olan Tiyatro Anadolu, uygarlığın temel unsurlarından olan sanatın, uygar eğitim modeli içindeki yerinin de göstergesidir.

5.3.3.5 ANADOLU SENFONİ ORKESTRASI



Anadolu Üniversitesinde, klasik müziğin tanınması ve yaygınlaştırılması amacıyla Gençlik Senfoni Orkestrası ve Oda Orkestrasından sonra Anadolu Senfoni Orkestrası da kuruldu. Son yıllarda da Uluslararası Eskişehir Festivalinin değişmez grupları arasında yer alan orkestralarımız yurt içinde verdiği konserlerle büyük beğeni toplarken yurt dışındaki konserleriyle de dikkat çekmektedir.

5.3.3.6 ÇOKSESLİ GENÇLİK KOROSU

Hemen her yıl kadrosu yenilenen Anadolu Üniversitesi Gençlik Korusu, yaklaşık elli bay ve bayan öğrenciden oluşmakta, özel günlerde gerek Eskişehirde, gerekse yurdumuzun çeşitli yerlerinde verdiği konserlerde, Türkçe ve yabancı dilde seslendirdikleri şarkılarla büyük ilgi toplamaktadır.

5.3.3.7 HALK DANSLARI TOPLULUĞU

Üniversitemiz bünyesindeki Halkbilim Araştırmaları Merkezi Halkdansları Uygulama Birimi, Halkbilimin önemli öğelerinden biri olan halkdanslarını büyük kitlelere ulaştırmayı hedefleyerek, Anadolu Kültürünün tanıtılması amacıyla 1980 yılında Anadolu Üniversitesi Halkdansları Topluluğunu oluşturdu. Üniversitenin değişik fakültelerinde öğrenim gören öğrenciler, Anadolu'nun birçok yöresinin danslarını uzman öğretmenlerden öğrenmekte, ülkemizin adını Avusturya, Almanya, Kanada, İtalya, Yugoslavya, Hollanda, Fransa, Belçika, Macaristan, Meksika, İngiltere, Kuzey Kıbrıs

Türk Cumhuriyeti ve Amerika Birleşik Devletlerinde katıldığı uluslararası festivallerde yaptıkları gösterilerle duyurmaktadır. Topluluğun, Senfoni Orkestrası, Çok Sesli Gençlik Korusu ve geleneksel enstrümanlar eşliğinde sunduğu Yerelden Evrensele adlı gösteriler büyük bir ilgi toplamaktadır.

5.3.3.8 TÜRK HALK MÜZİĞİ KOROSU

Yurdumuzun tüm bölgelerini kapsayan zengin bir repertuvara sahip olan Üniversitemizin Türk Halk Müziği Korusu, kurulduğu günden bu yana çalışmalarını başarıyla yürütmektedir. Elemanlarının tamamına yakını, Üniversitemizin değişik birimlerinde okuyan öğrencilerinden oluşan Türk Halk Müziği Korusu, bugüne kadar Eskişehir ve diğer illerde birçok başarılı konsere imza atmış bulunmaktadır.

5.3.3.9 TÜRK SANAT MÜZİĞİ KOROSU

Anadolu Üniversitesi bünyesindeki en eski topluluklardan biri de Türk Sanat Müziği Korosudur. Topluluk, Üniversitenin çeşitli birimlerinde okuyan öğrencilerden oluşmaktadır. Kuruluşundan bu yana düzenli konserler veren Türk Sanat Müziği Korusu geniş repertuarıyla ve yurdumuzun değişik kentlerinde verdiği konserlerle de büyük beğeni toplamaktadır.

5.3.4 ÖĞRENCİ MERKEZİ ve KULÜPLERİ

Anadolu Üniversitesi Yunus Emre Yerleşkesi'nde hizmet veren Öğrenci Merkezi, öğrencilere daha nitelikli ve çağdaş bir hizmet sunmak amacıyla kurulmuştur. Anadolu Üniversitesi, öğretim hizmetlerinin yanında sosyal, kültürel ve sportif etkinliklere büyük önem vermekte, öğrencilerin mezun olduktan sonra kariyerini planlama ve istihdamı kolaylaştırma amacına yönelik olarak düzenlenen kulüp etkinliklerini desteklemekte ve özendirilmektedir. Öğrenci kulüpleri, Anadolu Üniversitesi öğrencilerinin dersleri dışında sosyal hayatlarını zenginleştirecekleri topluluklardır.

Anadolu Üniversitesi bünyesinde öğrencilerin yönetiminde ve onların aktif katılımlarıyla faaliyetlerini sürdürdükleri 51 öğrenci kulübü bulunmaktadır. 2010 yılı itibarıyla 43 olan öğrenci kulübü sayısı, 2011 yılında; Akut Kulübü, Girişimcilik Kulübü, İstatistik ve AR-GE Kulübü, Kentsel Gelişim Kulübü, Kızılay Kulübü ve Yenilenebilir Enerji Kaynakları 2012 yılında ise Anadolu Robot ve Sosyal medya Kulübünün açılmasıyla sayıları 51'e yükselmiştir.

Üniversitemizde yer alan öğrenci kulüpleri şunlardır:

- Arkeoloji Kulübü
- Akut Kulübü
- Atatürkçü Düşünce Kulübü
- Avrupa Öğrencileri Forumu Kulübü



- Bilgi ve Zeka Oyunları Kulübü
- Bilgisayar Kulübü
- Bilim ve Teknoloji Kulübü
- Caz Kulübü
- Çağdaş Eğitim Kulübü
- Dans Kulübü
- Doğa-Çevre Kulübü
- Doğa Sporları Kulübü
- Düşünce ve Hukuk Kulübü
- Edebiyat Kulübü
- Eczacılık ve Sağlık Kulübü
- Endüstri ilişkileri Ve Sosyal Politika Kulübü
- Endüstri Mühendisliği Kulübü
- Erasmus Kulübü
- Felsefe Kulübü
- Fotoğrafçılık Kulübü
- Gönüllü Toplumsal Hizmetler Kulübü
- Girişimcilik Kulübü
- Havacılık Kulübü

- İletişim Kulübü
- İstatistik ve Ar- GE Kulübü
- İşletme ve Ekonomi Kulübü
- Kalite Kulübü
- Kariyer Kulübü
- Karikatür Kulübü
- Kentsel Gelişim Kulübü
- Kızılay Kulübü
- Kimya ve Teknolojileri Kulübü
- Malzeme Teknolojileri Kulübü
- Marketing Anadolu Kulübü
- Moda Tasarımı Kulübü
- Motorsporları Kulübü
- Mühendislik ve Teknoloji Kulübü(IEEE)
- Müzik Kulübü
- Plastik Sanatlar Kulübü
- Rock Kulübü
- Spor Kulübü
- Sinema Kulübü
- Sualtı Kulübü
- Tarih Kulübü
- Tasarım Kulübü
- Tiyatro Kulübü
- Turizm ve Gezi Kulübü
- Yapı Kulübü
- Yenilenebilir Enerji Kaynakları Kulübü
- Anadolu Robot Kulübü
- Sosyal Medya Kulübü

Öğrenci Kulüpleri tanıtım amaçlı olarak, 2012 yılında da etkinlik ve tanıtım organizasyonlarında yer almış ve kendilerine ayrılan standlarda yeni üyelikler kabul ederek, yıl içerisinde yapılacak olan etkinlikleri hakkında öğrencilere bilgi vermişlerdir. Kulüplerimizin ortalama üye sayısı 9.500'dür.

Öğrenci Kulüpleri, bilimsel ve sosyal söyleşiler, paneller konserlerin yanı sıra ulusal ve uluslararası düzeyde katılımı gerçekleştiren etkinlikler düzenlemektedirler. Kulüplerimizin 1 sene (Eylül-Haziran) içerisinde gerçekleştirdikleri etkinlik sayısı toplamı 287'dir. Bu etkinliklerin bazıları

şunlardır:

- Amatör Tiyatro Festivalleri
- Amatör Caz Festivali
- Lületaşı Projesi
- Digital Fotoğrafçılık
- Kampüste Marketing
- Bilgisayar ve Programcılık
- Palto Film Günleri
- Garanti Kariyer Günleri
- Amatör Rock Günleri
- Ekonomi Zirveleri
- Kardeş Okul Projeleri
- Kitap Kampanyaları
- Hayalimi Gerçekleştir Projesi
- Dans Gösterileri
- Tırmanış Şenlikleri
- Geziler
- Gönüllülük Günleri
- Santraç Turnuvaları
- Kurslar
- Maket Ucak Eğitimleri
- CMYK Gazete Günleri
- Sektör Buluşmaları
- Tozlanmasın Okunsun Kampanyası
- Bir Dilek Tut Projesi

5.3.5 Mezunlar Birliği



Mezunlar Birliği, Anadolu Üniversitesi Rektörlüğüne bağlı olarak Rektör Yardımcısı Prof. Dr. Meryem Akoğlan Kozak Başkanlığındaki Yönetim Kuruluna bağlı olarak çalışmaktadır. Mezunlar Birliği, Üniversitenin diğer birimleri ile Rektörlük aracılığı ile ilişki kurmakta ve çalışmalarını Rektörlük adına yürütmektedir.

Anadolu Üniversitesi Mezunlar Birliği 2010 yılında yeniden yapılandırılma sürecine girmiştir. Yönetim Kurulu, Alt Birimler ve Alt Birimler Kurulu yenilenmiş yönetim kurulu düzenli olarak toplanmaya başlamıştır. Mezunlar Birliği, Mezunlar Birliği Ofisi, Mezunlar Birliği Web Portalı, Anadolu Üniversitesi Mezun Dernekleri ve uyguladığı projelerle (Mezunlar Mentorumuz Olsun, Genç Porsuklar, Mezun İzleme Projesi), yurtiçi ve yurtdışında bulunan mezunlara ulaşarak Mezunlar Birliği'ne olan farkındalıklarını arttırmayı hedeflemektedir. 2009 yılı itibarıyla 90.000 olan Mezunlar Birliği'ne kayıtlı mezun sayısı 2012'de 117,430'a yükselmiştir.

Mezunlar birliği tarafından sunulan hizmetler şunlardır:

- Anadolu Üniversitesi'nden mezun olan her öğrencinin Mezunlar Birliği'ne kaydını yapmak (2012 yılında Mezunlar Birliği Ofisinde 4876 mezunun kaydı yapılmıştır),
- Mezun anketlerini uygulamak (2012 yılında Mezunlar Birliği Ofisinde 3885 öğrenciye anket uygulanmıştır),
- İstanbul'da Mezunlar Birliği Ofisi açılmıştır,
- Mezunlar ile ilgili projeler hazırlamak ve uygulamak (2011 yılında uygulamaya başlanan Mezunlarımız Mentorlarımız Olsun ve Genç Porsuklar Projeleri katılımcı sayıları artırılmış ve 2012 yılında Mezun İzleme Projesi başlatılmıştır).

- Tüm mezun etkinliklerine katılmak, haber, fotoğraf ve roportajları hazırlamak, web portalından mezunlara duyurmak,
- Çeşitli sektörlerden gelen iş duyurularını ilgili alanlardaki mezunlara e-posta ve web sitesinden duyurmak,
- Mezun Kimlik Kartlarının dağıtımını yapmak, (Mezun Kimlik Kartları Mezunlar Birliğine kayıt yaptıran her öğrenciye verilmektedir. 2012 yılında Mezunlar Birliği Ofisinde 2253 mezunun kartları verilmiştir),
- Mezunların yüzyüze, telefon ya da e-posta yolu ile ilettikleri sorunları çözmek,
- Mezunlarımıza, Bayram ve özel günlerde e-kart göndermek,
- Çalışma yaşamındaki mezunların kariyer gelişimlerini izleme ve bigileri güncel tutmak için gerekli çalışmaların gerçekleştirmek,
- Mezunlar Birliği ofisi panosunda güncel iş ilanlarına yer vermek,
- Sektörden gelen etkinlik talepleri ile ilgili çalışmalar yapmak,
- Mezunların e-posta adres ve şifrelerinin güncellemek (Mezunlar Birliği veri tabanındaki, ulaşılamayan e-posta adreslerinin güncellemiştir. Mezunlar Birliğine kayıtlı 76,081 e-postadan kullanım dışı olan 30,818'i sistemden silinmiş, veriler fakülte ve bölümlere göre ayrıştırılarak yeni bir e-posta sistemi oluşturulmuştur).

5.4 –ARAŞTIRMA UYGULAMA HİZMETLERİ

5.4.1 ARKEOLOJİ ve SANAT TARİHİ ARAŞTIRMA ve UYGULAMA MERKEZİ

Arkeoloji ve Sanat Tarihi Araştırma ve Uygulama Merkezi'nin faaliyet alanları 26.06.2005 tarih ve 25857 sayılı Resmi Gazete'de yayımlanan yönetmeliğe göre şunlardır:

- Uygarlık tarihine ışık tutmak için arkeoloji ve sanat tarihi çalışmalarının daha iyi bilinip tanıtılabilmesi doğrultusunda; kazı, araştırma, eğitim, yayım ve uygulama faaliyetlerinde bulunmak,
- Türkiye'deki yer altı ve yer üstü her türlü kültürel ve tarihsel varlıklar konusunda; yerel, ulusal ve uluslararası projeler geliştirmek,
- Merkezin faaliyet konuları ile ilgili teknik eleman yetiştirmek; bu amaç için, kurs, seminer ve benzeri faaliyetler düzenlemek,
- Kültürel ve tarihsel mirasla ilgili bilimsel geziler ve toplantılar düzenlemek, sergiler açmak,
- Araştırmacılar için yurt içinde ve dışında burs ve diğer araştırma olanakları ile lisansüstü öğretim olanaklarını araştırmak,

- Faaliyet alanı ile ilgili bir müze kurmak ve müzenin geliştirilmesinde özel ve resmi kurumlarla işbirliği yapmak,
- Anadolu Üniversitesindeki araştırmacıların arkeoloji ve sanat tarihi ya da benzer alanlarda yaptıkları her türlü çalışmanın koordinasyonunu sağlamak, tanıtımını yapmak ve veri bankası oluşturmak.

Merkezimizin 2012 yılı faaliyetleri aşağıda belirtilmiştir:

Tarih: 11 Mayıs 2012

Konuşmacı: Doç. Dr. Hüseyin Alanyalı

Konu: 2011 Side Kazısı

Yer: Edebiyat Fakültesi Sakine Çelik ÖZTÜRK Konferans Salonu

Tarih: 11 Mayıs 2012

Konuşmacı: Doç. Dr. Feriştah Alanyalı

Konu: Side Dionysos Tapınağı Araştırmaları

Yer: Edebiyat Fakültesi Sakine Çelik ÖZTÜRK Konferans Salonu

Tarih: 11 Mayıs 2012

Konuşmacı: Doç Dr. Tolga Tek

Konu: Side Müzesindeki Sikkeler

Yer: Edebiyat Fakültesi Sakine Çelik ÖZTÜRK Konferans Salonu

Tarih: 11 Mayıs 2012

Konuşmacı: Doç. Dr. Zeliha Demirel Gökalp

Konu: Malatya Arkeoloji Müzesindeki Bizans Sikkeleri

Yer: Edebiyat Fakültesi Sakine Çelik ÖZTÜRK Konferans Salonu

Tarih: 11 Mayıs 2012

Konuşmacı: Yard. Doç. Alptekin Oransay

Konu: Side Hellenistik Dönem Seramikleri

Yer: Edebiyat Fakültesi Sakine Çelik ÖZTÜRK Konferans Salonu

Tarih: 11 Mayıs 2012

Konuşmacı: Öğr. Gör. Ali Gerengi

Konu: Seyitgazi Melekgazi Zaviyesi Kazısı

Yer: Edebiyat Fakültesi Sakine Çelik ÖZTÜRK Konferans Salonu

Tarih: 11 Mayıs 2012

Konuşmacı: Öğr. Gör. Hasan Yılmazyaşar

Konu: 2011 Karacahisar Kazısı

Yer: Edebiyat Fakültesi Sakine Çelik ÖZTÜRK Konferans Salonu

Tarih: 11 Mayıs 2012

Konuşmacı: Öğr. Gör. Yusuf Polat

Konu: Teos Hellenistik Dönem Surları

Yer: Edebiyat Fakültesi Sakine Çelik ÖZTÜRK Konferans Salonu

Tarih: 11 Mayıs 2012

Konuşmacı: Dilek Şen Yıldırım

Konu: Side Geç Antik Çağ Seramikleri

Yer: Edebiyat Fakültesi Sakine Çelik ÖZTÜRK Konferans Salonu

Tarih: 11 Mayıs 2012

Konuşmacı: Şener Yıldırım

Konu: Side'deki Bizans Dönemi Çalışmaları

Yer: Edebiyat Fakültesi Sakine Çelik ÖZTÜRK Konferans Salonu

- Ulusal duygu ve düşünceleri anlatan her türden müziğin derlenip arşivlenmesini sağlamak,
- Müzik teknolojileri üzerine araştırmalar yapmak,
- Dünya müzik kültürleri verilerine dayanarak, müziğin insan bedenindeki fizyolojik ve psikolojik etkileri üzerinde araştırmalar yapmak,
- Araştırmalar sırasında ortaya çıkan verilerin analizlerini yaparak müziğin bilimsel platformda tartışılmasını sağlamak.

“Eskiçağdan Günümüze Müzikle Yaşayan Anadolu: Arkeolojik ve Epigrafik Malzemeler Işığında Eski Anadolu Müzik Enstrümanları ve Günümüze Yansımaları” “ başlıklı (Genel Amaçlı BAP projesi) projesini sürdürmektedir.

5.4.3 AVRUPA BİRLİĞİ ARAŞTIRMA, UYGULAMA ve DOKÜMANTASYON MERKEZİ

Avrupa Birliği Araştırma, Uygulama ve Dokümantasyon Merkezimizin temelini Anadolu Üniversitesi'nin çekirdeğini oluşturan Eskişehir İktisadi ve Ticari İlimler Akademisi bünyesinde 1967 yılında kurulan Avrupa Ekonomik Topluluğu Enstitüsü oluşturmaktadır. Merkezimiz bu anlamda Türkiye'de bir ilktir. Merkezimizin kuruluş amacı, Türkiye'nin Avrupa Birliği'ne uyum sağlamasına yardımcı olmak, Avrupa Birliği (AB) ve AB – Türkiye ilişkileri konularında araştırmalar yürütmek, uygulamaya yönelik çalışmalarda bulunmak ve kamuoyunu bilgilendirmektir. Kısa adı ADOM olan merkezimiz “Anadolu Üniversitesi Avrupa Birliği Araştırma, Uygulama ve Dokümantasyon Merkezi Yönetmeliği” uyarınca Rektörlüğümüze bağlı olarak faaliyetlerini sürdürmektedir.

Anadolu Üniversitesi Yunus Emre Yerleşkesindeki Merkez Kütüphane binasının 2. katında kendisine ayrılmış geniş bir alana sahip olan merkezimiz, lisans ve lisansüstü öğrencileri, öğretim elemanları ve kurum dışından gelen araştırmacılara hizmet vermektedir.

Merkezin çalışma alanları şunlardır:

- Türkiye – AB ilişkileri ve Avrupa Birliği konularında yayımlanmış dokümanları toplamak ve bunları araştırmacıların kullanımına sunmak,
- Avrupa Birliği ve Türkiye – AB ilişkileri konularında araştırma – inceleme yapmak ve uygulamalı çalışmalara olanak sağlamak,
- Türkiye – AB ilişkileri ve Avrupa Birliği konularında bilgi sunmayı hedefleyen programlar düzenlemek,

5.4.2 ATATÜRK MÜZİK ARAŞTIRMALARI MERKEZİ

Atatürk Müzik Araştırmaları Merkezi, 1981 yılında kurulmuştur. 2000 yılında ise Anadolu Üniversitesi Rektörlüğü'ne bağlı olarak yeniden yapılanması sağlanmış ve amaçları doğrultusunda faaliyete geçmiştir.

Atatürk Müzik Araştırmaları Merkezi'nin faaliyet alanları şu şekilde özetlenebilir:

- Ulusal ve evrensel düzeyde eski müzik kültürleri üzerinde araştırmalar yaparak, çıkan sonuçları araştırmacıların kullanımına sunmak,

- Ulusal ve uluslararası seminer, sempozyum, konferans ve toplantılar düzenlemek, proje ve benzeri çalışmalarını yürütmek,
- Ulusal ve uluslararası kuruluşlarla işbirliği yapmak ve bilgi alışverişinde bulunmak.

5.4.4 BİLGİSAYAR ARAŞTIRMA ve UYGULAMA MERKEZİ

- Active directory - E Posta
- Porsuk Domain
- Live @ Edu
- Exchange
- Anadolu Single Sing On
- Roaming Profile
- AÖF Yıllık Büro Otomasyonu

Yıllık bölümlerde okuyan AÖF öğrencilerinin Büro hizmetlerini (belgeler, kayıtlar, raporlar, vs.) AÖF bürolarından ve internet üzerinden almalarını sağlar. Bu proje Ekim 2012 itibari ile sadece AÖF büro personeline hizmet verecek şekilde daraltılmıştır.

- AÖF Yıllık Büro Otomasyonu Yazılımı
- AÖF Merkez Büronun istekleri doğrultusunda, verilen hizmetlerde (belge, bilgi görüntülenmesi vs.) değişiklik, iyileştirme ve ilaveler yapılmıştır.
- Tespit edilen bug'lar giderilmiştir.
- Taşınan AÖF öğrenci resim veritabanını kullanabilecek şekilde güncellemeler yapılmıştır.
- Değişen vatandaşlık veritabanı erişim sistemi ve servislerini kullanabilmek için güncellemeler yapılmıştır.
- Ekim 2012'den sonra, kullanıcılarına sadece okunabilir bilgiler verecek ve herhangi bir belge basılamayacak şekilde güncellenmiştir.

AÇIKÖĞRETİM

Büro Otomasyonu -Öğrenci Otomasyonu-Kayıt Otomasyonu

ANABAP(Anadolu Üniversitesi Bilimsel Araştırma Projeleri Otomasyonu)

Bilimsel araştırma projelerinin oluşturulmasına olanak veren ve bu projelerin proje izleyicileri, alan komisyonları, BAP komisyonları gibi katmanlar tarafından değerlendirilmesine olanak sağlayan otomasyondur.

Üniversitemiz bünyesinde bulunan Proje Birimi tarafından kullanılmakta olan otomasyonun teknik desteği (yazılım revizyonu ve Database yönetimi) tarafımızdan yürütülmektedir.

Ayrıca yükseköğrenim kurumlarındaki bilimsel araştırmaların desteklenmesi amacıyla yeni bir uygulama geliştirilmektedir. Bu uygulamada proje biriminin isteği doğrultusunda mevcut olarak 3 tane otomasyonla yönetilen bilimsel proje oluşturma ve yürütme işlemleri, yeniden yazılan ANABAP projesinde tek bir çatı altında tanımlanarak proje oluşturma ve yönetim tek bir otomasyonla gerçekleştirilebilir hale getirilmektedir.

ANAPER

2012 Yılı içerisinde ANAPER (Anadolu Üniversitesi Personel Belgelendirme Birimi) olarak İş ve Meslek Danışmanı (seviye 6) sertifikası verebilen bir kurum olarak akredite olmuştur. Bu akreditasyon dahilinde Anadolu Üniversitesi BAUM Sınav Organizasyonu tarafından bu meslek dalına ait sınav hazırlığı ve organizasyonu yerine getirilmiştir. Sınav başvurusunun alınması, sınav ataması yapılması ve baskı işlemlerinin gerçekleştirilip istiflemesi, sınavın değerlendirilmesi ve sertifika basımı ile sınav organizasyonu işlemleri yapılmıştır. Başvuruların alınması için internet üzerinden sınav başvuru sistemi kurulmuştur. Bu sistemde kişi online olarak sınava başvurarak sonrasında belgelerini posta yolu ile göndererek sınava başvurusunu olduğu şehirden yapabilmektedir. Bu sürecin yönetsel tarafta da izlenebilmesi için bir yönetim paneli oluşturulmuştur. Yönetim panelinde sınava ait duyurular, doküman oluşumu, raporlar bu panelden izlenebilmektedir. Başvuru yapan kişiler onaylanabilmektedir.

2012 yılı içerisinde 6-12 Mayıs 2012 ve 2-3 Eylül 2012 olmak üzere iki sınav yapılmış, bu sınavlar iki tip olmak üzere test ve uygulama sınavı olarak BAUM tarafından gerçekleştirilmiştir. Test sınavı için 35 çeşit doküman üretilmiştir ve harmanlanıp sınava uygun tarihte sınav binalarına gönderilmiştir. Yapılan teorik sınav 8 merkezde gerçekleştirilmiştir. Uygulama sınavı ise tek merkezde 38 çeşit farklı doküman ile Eskişehir'de yapılmıştır. 6 Mayıs ve 12 Mayıs sınavlarına katılan kişi sayısı 461 kişi katılmıştır. 2-3 Eylül sınavında tek merkez 1195 ve 1039 kişi sayısı Eskişehir'de yapılmıştır. 6-12 Mayıs sınavlarında 500 civarında görevli kullanılırken, 2-3 Eylül sınavlarında 900 civarında görevli kullanılmıştır.

MYK(Mesleki Yeterlilik Kurumu)'nın yeni gereksinimlerinden dolayı yeni bir öğrenci işleri sistemi kurum aşamasına başlanmış olup, 2013 sınavlarında da bu sistem üzerinden sınav kayıt işlemlerinin yürütülmesi hedeflenmektedir. Ayrıca sertifika ve tüm sınav evrakları basımı 2012 yılının ortalarında devreye giren dijital matbaa sistemi ile 2-3 Eylül sınavları kısa sürede ve sıfır hata ile basılmıştır.

ARŞİV VE DOKUMAN SAYISALLAŞTIRMA

AÖF Kayıt Evraklarının Arşivlenmesi

- Kayıt esnasında öğrencilerden talep edilen evrakların taranarak veri tabanına kaydedilmesi işlemlerini gerçekleştiren sistemin yapısı, taranan evrakların dosya sistemine kayıt edilip, dosya adres bilgilerinin veri tabanına kayıt edilmesi şeklinde değiştirilmiştir.
- Veri tabanına 2006 yılından itibaren kaydedilmiş olan mevcut veriler yeni sisteme uygun olacak şekilde dosya sistemine aktarılmıştır.

AYNIYAT& SATINALMA İSTEK

Projemiz üniversitemiz birimleri ve rektörlüğe çeşitli programlar hazırlamaktadır. Bunlar Taşınır Kayıt Kontrol Sistemi, Kütüphane Taşınır Kayıt Kontrol Sistemi, Strateji Taşınır Takip Sistemi, Matbaa Malzeme Stok Kontrol Programı, Malzeme Muayene Kabul ve Teslim Alma Programı, Sosyal Tesisler Muayene Giriş Programı, Telefon Santrali Arıza Takip Programı, Baum Stok Kontrol Programı, Zimmet Kontrol Programı, Metal Atölyesi Stok Kontrol Programı, Malzeme Talep ve Satın Alma İstek Otomasyonudur.

Taşınır Kayıt Kontrol Sistemi

- Aşağıda adı geçen fakültelerin bölünmesi veya yüksekokulların fakülte olması dolayısıyla bu birimlerde ambar devir işlemleri ve zimmet aktarımları yapılmıştır.
- Mühendislik-Mimarlık Fakültesi → Mühendislik Fakültesi
- Endüstriyel Sanatlar Yüksekokulu → Mimarlık ve Tasarım Fakültesi
- Sivil Havacılık Yüksek Okulu → Havacılık ve Uzay Bilimleri Fakültesi
- Turizm Otelcilik Yüksekokulu → Turizm Fakültesi
- Bilgisayar Araştırma Uygulama Merkezi'nin merkez depodan alınan, merkez depoya gönderilen, diğer birimlere devredilen malzemelerin takibi ve evraklarının hazırlanması işleri yürütülmüştür.
- Birimlerden gelen talepler doğrultusunda taşınır kayıt kontrol programı kurulmuştur ve barkod dökümleri için uzaktan erişim sağlanarak destek verilmiştir.
- 1 Ocak itibarıyla 2013 yılı için Taşınır Kayıt Kontrol Sistemi için gerekli olan program güncellemeleri yapılmıştır.
- Fakültelerin kamu kurumlarına çıkış yapabilmesi için Taşınır Kayıt Kontrol Sistemi'ndeki kamu çıkış modülü düzenlenmiştir.
- Anabap projesine taşınır malzeme kodlarının bilgilerinin döndürüldüğü web service hazırlanmıştır.

- Yılı sonu dökümlerinden olan sayım tutanağı için ambardaki gerçek miktarlar ile veri tabanındaki miktarların karşılaştırılması amacıyla bir ara yüz hazırlanmıştır.
- Taşınır Kayıt Kontrol Sisteminin devir etme modülüne satış işlemlerinin yapılması için düzenleme yapılmıştır. Geçici ambar taşınır teslim alınmıştır tutanağı için modül eklenmiştir.
- Taşınır Kayıt Kontrol Sisteminin Satın Alma İstek programı ile entegre olabilmesi için modül eklenmiştir.

Maliye Bakanlığı Muhasebat Genel Müdürlüğü tarafından hazırlanan ve 2013 yılı itibarıyla kurumumuzun tüm harcama birimleri tarafından kullanılacak olan KBS'nin Taşınır Kayıt ve Yönetim Sistemi

- Üniversitemizin kullandığı malzemelere ait marka ve model bilgileri sisteme girilmiştir.
- Harcama birimleri tarafından sisteme girilecek zimmet ve oda bilgilerine ait veriler ilgili birimlere gönderilmiştir.
- Ayniyat Saymanlığı ve Strateji Geliştirme Daire Başkanlığı'nın da katılımlarıyla harcama birimlerinin taşınır kayıt kontrol yetkililerine programın kullanımına yönelik eğitimler verilmiştir.
- Tarafımızca hazırlanan program, diğer projelere verilen web servisler ve rektörlüğe verilecek çeşitli sorgulamalar için alınacak web servisler belirlenmiştir.
- 31 Aralık itibarıyla harcama birimlerinin yılı sonu defterlerinin dökülmesi sonunda son envanter bilgileri taşınır kayıt kontrol yetkililerine verilerek KBS envanter tanımlarının girişlerine başlatılması planlanmıştır.

Kütüphane Taşınır Kayıt Kontrol Sistemi: 1 Ocak 2013 itibarıyla Kütüphane Taşınır Kayıt kontrol sistemi için program güncellemesi yapılmıştır.

Sosyal Tesislere Muayene Giriş Programı: Sosyal Tesislerin kullandığı web uygulaması Malzeme Komisyon Programı güncellenmiştir.

Strateji Taşınır Takip Sistemi: Strateji Taşınır, Kayıt Kontrol programında kesin hesap ve kesin hesap icmal cetvellerinin excel olarak dökülmesi için düzenleme yapılmıştır.

Malzeme Muayene Kabul ve Teslim Alma Programı: Ayniyat Muayene Komisyon Merkezine faturası gelmemiş olan malzemelerin gerekli bilgilerinin giriş yapıp taşınır teslim alınmıştır ve muayene kabul belgelerinin oluşturulması için program tekrar yazılmıştır.

Malzeme Talep ve Satın Alma İstek Otomasyonu

- Rektör Yardımcılığı tarafından belirlenen bütçenin İdari Mali İşler Daire Başkanlığınca değiştirilmesi ve onaylanması için modül eklenmiştir.
- Döner Sermaye ve Sağlık Kültür Daire Başkanlığına yönlendirilen istekleri onaylamaları için modül eklenmiştir.
- Yapı işleri Daire Başkanlığına yönlendirilen malzemeleri onay ve birime iade işlemi için modül hazırlanmıştır.
- Onaylanmış isteklerin Genel Sekreterlik ve Rektör Yardımcılığı tarafından güncellenmesi ve iptal edilmesi için sayfa hazırlanmıştır.
- Akademik Birimlerde Fakülte Sekreterliklerinin onay yapmaları için modül eklenmiştir.
- Yeni İstek sayfasında birimlerin acil istek ve kendi bütçesinden almak istedikleri malzemeleri belirtmeleri için düzenleme yapılmıştır.
- Yeni İstek sayfasında birimlerin başka birimler adına istek yapması için düzenleme yapılmıştır.
- Onay Süreci sayfasında onay işlemleri bitmiş isteklerin imzalı, bitmemiş isteklerin imzasız dökümlerinin alınması için düzenleme yapılmıştır.
- Program içinde alınan exceptionlar ve gönderilen mailler log4net ile loglanmıştır.
- Birimlerden gelen isteklerdeki malzemelerin kodlarının belirlenmesi için malzeme kod belirleme rolü oluşturulmuştur ve bu rol için modül hazırlanmıştır.
- Ayniyat saymanlığının iş yükünün azaltılması için malzeme kod belirleme sayfasında malzemelerin var yok durumları ve miktarlarının belirlenip ayniyat saymanına düşmesi için düzenleme yapılmıştır.
- İstek Onay Süreci sayfasında malzemelerin depo çıkış durumuna göre sorgulama yapılabilmesi için değişiklik yapılmıştır.
- İstek Onay Süreci sayfasında bütçe onay durumu, ayniyatın belirlediği malzeme adı, malzeme kodu, malzeme özelliği, iade durumu, talep bütçe, malzeme tipi, adına istek yapılan birim bilgilerinin görülebilmesi için düzenleme yapılmıştır.
- Bakım çalışması sırasında kullanıcıların uyarıldığı bir ara yüz tasarlanmıştır.
- Ext js kütüphanesi 4.0.7 versiyonuna yükseltilmiştir. Versiyon değişikliği nedeniyle programda alınan hatalar düzeltilmiştir.
- Eğitimlerde kullanılmak üzere alt birim kullanıcıları için video hazırlanmıştır.

- Birimler, alt birimler, kullanıcıları ve yetkililere ait imzalar tanımlanarak yetkiler verilmiştir.
- Kullanıcılara eğitimler verilmiştir.
- Kullanım kılavuzları hazırlanmıştır.

Teknolojik Gelişmelerin Projelere Uyarlanması İçin Yapılan İşler

- Visual Studio Team Server 2008'de ve 2003'de olan programlar Visual Studio 2010'a taşınmıştır ve svn'e eklenmiştir.
- Taşınır Kayıt Sistemi ve Satın Alma İstek Otomasyonu için sistem mimarisi, yazılım mimarisi dokümanları hazırlanmıştır.
- Satın Alma İstek Otomasyonu için akış diyagramı oluşturulmuştur.
- Ayniyat projesinin yapmış olduğu bütün programların teknoloji envanteri ve projelerden alınan servislerin şemaları hazırlanmıştır.

BANKA ÖDEME SİSTEMİ

Banka otomasyonu, Üniversitemiz öğrencilerinin harç ve katkı payı ödemelerini Vakıflar Bankası üzerinden yapmalarını sağlayan, eş zamanlı ve canlı çalışan bir sistemdir. Üniversitemizde uygulanmakta olan bir eğitim programlarından büyük çoğunluğunun kayıt ücretleri banka otomasyonu üzerinden tahsil edilmektedir. İlk olarak 2006 yılında yazılarak çalıştırılmaya başlanan sistemin 2012 yılı faaliyetleri aşağıda yer almaktadır:

Örgün Öğrenci Ödemeleri Banka Otomasyon Programı:

- Online Ödeme programları Yeni dönem için sıralama ölçütleri, kriterler ve parametreler belirlenmiştir.
- Online Web servis Programları ile AÖF öğrenci ders seçme anında ve Ekle/sil haftasında katkı payı ödeme verilerinin Banka otomasyon Database Online Ödeme bilgileri oluşturulmuştur.
- Yeni dönemde uygulanacak kriterlere göre online çalışan tüm programlar güncellenmiştir.
- Öğrenci ödemeleri Vakıfbank Merkez ile B.A.U.M. arasındaki haberleşme servis programları aracılığı ile yapılmıştır.
- Banka ile karşılıklı günlük ödeme tutar ve sayı mutabakatları yapılmıştır. Yıl Boyunca da devam etmektedir.
- Örgün Öğrenci otomasyon sistemine ödeme yapan öğrenci kayıt yapabilir bilgi aktarımı web servis programı ile sağlanmıştır.
- Örgün Öğrenci Ödeme dönemi süresince Vakıflar Bankası, Bilgi İşlem Merkezi, A.U. Öğrenci İş. D. Bşk., Örgün Öğrenci Birimi ve Fakülteler ile

sürekli iletişim ve bilgi alış-verişinin yapılmıştır.

- Örgün Öğrenci yaz okulu ödemeleri ders seçme anında online banka otomasyon sistemine aktarılmıştır.

AÖF Öğrenci Ödemeleri Banka Otomasyon Programı:

- BAUM Banka Otomasyon ve Banka Merkez ile AÖF Dönemlik Bölümleri, Otomatik Ödeme talimatı veren öğrencilerin ödeme işlemlerini Web Servis programları ile başvuru ve ödeme işlemleri yapılmıştır. Toplam 1.330.000 civarı yeni kayıt, çoklu kayıt ve kayıt yenileme öğrencilerinin ödeme işlemleri online sağlanmıştır.
- AÖF Dönemlik tüm bölümler, internetten yeni kayıt başvurusu anında öğrencilerin harç ödeme bilgilerinin, online Banka Otomasyon Sisteminde ödeme bilgilerinin oluşması sağlanmıştır.
- Banka ödeme ve sorgulama servisleri dış sunucuya yayımlanmıştır.
- Büro Otomasyon Servisleri (Ödeme sorgulama, Kayıt Yenileme ödeme sorgulama ve onay verme, Yeni Kayıt ödeme sorgulama ve kayıt onayı verme, Kayıt silme servisi, öğrenci Ödemeleri sayı ve tutar istatistik sorgulamaları, Öğrencinin tüm ödeme geçmişini dönem dönem sorgulama v.b.) iç sunucuya yayımlanmıştır.
- AÖF Dönemlik ve Uzaktan Eğitim bölümleri, Güz ve Bahar dönemlerinde, Kayıt Yenileme öğrenci ödemeleri ve öğrenci ders ekle-sil işlemleri sırasında online ders ekleme silme ile değişen ödeme tutarlarının banka otomasyon sisteminde güncellenmesi WEB servis programları ile online sağlanmıştır.
- Ödeme dönemi sonunda kayıt yenileten öğrenci bilgileri banka otomasyon sisteminden tespit edilerek ilgili birimlere kayıt yenileten öğrenci bilgileri yüklenmiştir.
- Büro otomasyon sistemi ve banka otomasyon sistemi online servis programları ile haberleşerek Yeni kayıt, çoklu kayıt ve kayıt yenileme, Öğrenci kayıt onayı vermesi sağlanmıştır
- Yıl boyunca öğrenci ödemelerinin, faiz tutarları ile birlikte sorunsuz sağlanması, takibi ve Banka ile günlük ödeme tutar ve sayı mutabakatı sağlanmaktadır.

BAUM ALTYAPI VE SUNUCU SİSTEMLER

Network yazılım İşlemleri:

Lisanslı yazılımlar işlemleri:

- Lisanslı yazılımlara AutoCAD2013, SPSS21, MATLABR 2012b, ANSYS 14.0 gibi programların güncel versiyonları ve yeni programlar yüklenmiştir. Yedekli sunucu yapımızda lisans yönetimleri denetlenmiştir.
- Microsoft Yazılımları kategorisinde bulunan İşletim sistemleri, Developer Tools, Office, Servers, Windows Servers bölümlerine programların güncel versiyonları yüklenmiştir.
- Adobe Yazılımları kategorisinde bulunan Adobe presenter, Captivate ve Master Collection programlarının güncel versiyonları yüklenmiştir.

Sistem yönetimi işlemleri

BÜRO SERVİS

Açıköğretim büroları bilgisayar, yazıcı ve network problemlerine uzaktan veya yerinde teknik destek verilmiş, örgün öğrenci bilişim sistemi otomasyon bilgisayarları kurulum ve teknik destek verilmiştir.

Açıköğretim Büro Otomasyonu

- 585 bilgisayarın bakım, onarım ve parça değişimi yapılmıştır.
- 350 adet bilgisayara Windows7 ve Office2010 kurulumu yapılmıştır.
- 90 adet adsl modem kurulumu, değişimi yapılmış ve internet sorunları çözülmüştür.
- 50 adet yazıcı tamiri yapılmıştır.(20 adet fuser kit ve teflon değişimi)
- 7 büroya yerinde sistem kurulumu desteği verilmiştir.(İstanbul-Kartal, İstanbul-Ümraniye, İstanbul-Beşiktaş, İstanbul-Aksaray, İstanbul-Bahçelievler, Sinop, Kahramanmaraş büroları)
- 1 büroda network yenileme çalışması yapılmıştır. (İstanbul-Bahçelievler bürosu)
- Bürolara kurulacak kablosuz ağ sistemleri için gerekli modem ayar değişiklikleri uzaktan erişim bağlantısıyla gerçekleştirilmiştir.
- 100 adet masaüstü bilgisayar satın alınıp bürolara dağıtılmıştır. (80 adeti eski bilgisayarlarla değiştirilmiştir)

- 95 adet renkli lazer yazıcı satın alma ve dağıtımı yapılmıştır.
- 12 adet siyah-beyaz lazer yazıcı dağıtımı yapılmıştır.
- 20 adet monitör ve 20 adet barkod okuyucu gönderilmiştir.

Örgün öğrenci bilişim sistemi Otomasyonu

- 87 adet bilgisayara işletim sistemi ve öğrenci işleri bilişim programı kurulmuştur.
- 15 adet garanti kapsamındaki bilgisayarın anakartı değiştirilmiştir.
- Öğrenci işleri bilişim programının güncelleme sorunları için uzaktan erişimle destek verilmiştir.

DİJİTAL MATBAA PROJESİ

Salon sınav evraklarını, bina sınav evraklarını ve koordinatör evraklarını dijital baskı makineleri için hazırlayacak ve dijital baskı makinelerinde baskılarını gerçekleştirecek sistem tasarlanarak devreye alınmıştır. Bu sistem ile sınav dokümanlarının basılması sürecinde ön baskılı kağıda gerek duyulmadan, dijital baskı formatında hazırlanması ve renkli yazıcılarda basılması, harmanlama ve sıralama işlemlerinin yazılım içerisinde yapılması, baskı çıktılarının paketlenmiş olarak operatör müdahalesine gerek kalmadan elde edilmesi ve hata kontrolü amacıyla süreç takibinin yapılması mümkün olmuştur. Buna göre farklı tiplerde cevap kağıtları şablonu oluşturularak ve özelleştirilerek basım yapılabilmesi sağlanmıştır. Önceki baskı sisteminde cevap kağıdı özelleştirme olanağı olmadığından bu yeni sistem ile sınavların gerektirdiği özelliklere göre cevap kağıdı ve sınav dokümanı tasarlanarak dinamik olarak basılabilmektedir.

MOBİL SİSTEMLER

Anadolu Üniversitesi İos Uygulamaları

Üniversitemizin Apple App Store'da bulunan iPhone uygulamasının tüm özelliklerini kapsayan Apple iPad tablet bilgisayar uygulaması hazırlanmıştır. iPhone sürümüne ise yemekhane rezervasyon sistemi entegre edilmiştir.

- Tasarım: Mobil yazılımlarımızın tasarımları baştan aşağı yenilenmiştir. iPhone, Android ve iPad uygulamalarımızda kullanılmak üzere, kullanıcı yorumlarını dikkate alarak kullanıcı ara yüzleri yenilenmiştir.
- Takvim: Tarih verisi içeren tüm bölümler birleştirilmiştir. Yemekhane, akademik takvim, etkinlikler ve duyurular tek başlık altında toplanmıştır.

- Yemekhane rezervasyon sistemi: İos uygulamamızdan tüm örgün öğrenci ve öğretim görevlilerimizin kullanabileceği şekilde yemekhane rezervasyonu yapabilme özelliği eklenmiştir.

Anadolu Üniversitesi Android Uygulaması

- Android uygulaması: İOS 'ta geliştirilen uygulamanın Android sürümü yayımlanmıştır. Üniversite mobil uygulamamızın Android işletim sistemine sahip cep telefonları ve tablet bilgisayarlarda çalışabilen sürümü Google Play Store'a yerleştirilmiştir.
- Sunucu Taşınması
- İos.Anadolu.Edu.Tr Dns Değişikliği: İos.Anadolu.Edu.Tr Sunucusu Daha Stabil Bir Sunucuya Taşınmıştır.14000'i aşkın kullanıcıya daha iyi hizmet verebilmek amacıyla gelecekte ortaya çıkabilecek yoğunluğu karşılayabilmek için sunucumuz değiştirilmiştir.

MERKEZLER

BAPRTS Bilimsel Araştırma Projeleri Rapor Takip Sistemi

Proje birimi tarafından kullanılmakta olan, proje yürütücülerinin yaptıkları istekleri, bu isteklerin piyasa fiyat araştırmalarını, istekler dahilinde harcama işlemlerini ve bu harcamaların ödeme işlemlerini takip eden BütçeBAP otomasyonu ile BAPSO otomasyonu arasında bir bağlantı bulunmamaktaydı. Bu iki otomasyon aynı projeler üzerinde işlemler gerçekleştirmelerine rağmen aralarında bir bağlantı yoktu. Aynı proje iki otomasyonda farklı proje kodlarıyla işlem görmekteydi. Proje sahiplerinden belirli periyotlarda projenin son durumu hakkında gelişme raporları istenmektedir. Bu rapor isteklerinin belirli bir düzende takip edilebilmesi ve evrak işlemlerini hafifletilmesi adına, BAPSO ve BütçeBAP otomasyonları arasında bağlantıyı kurmak için BAPRTS'e ihtiyaç duyulmuş ve yazılım aşamasının sonuna gelinmiştir.

BAPRTS Yazılım Kalite ve Gereksinim Raporları

Bu iki ayrı doküman BAPSO ile BütçeBAP sistemi arasında bağlantıyı ve proje raporlarının takibini sağlayan BAPRTS otomasyonu hakkında kapsam, sistem tanımı, yönetim, mevcut durum ve gereksinimler gibi genel bilgileri içerir. Yapılan çalışma, Yazılım Kalite ve Gereksinim Raporları geliştirilmesi adına seçilen iki pilot uygulamadan birisidir.

Anadolu Üniversitesi Dil ve Konuşma Merkezi (Dilkom) Otomasyonu

Anadolu Üniversitesi bünyesinde bulunan Dil ve Konuşma Merkezi, ilgili konularda rahatsızlığı olan çeşitli yaş grubundaki kişilere ön tanı ve tedavi hizmeti vermektedir. Mevcut otomasyonla:

- Verilen hizmet esnasında ilgili kişilerin kayıt kabul,
- Ön değerlendirme ve teşhis,
- Muayene,
- Faturalaştırma ve banka ödeme takibi,
- Üniteler bazında tedavi süreç ve terapi takiplerini içeren modüller ve istatistik ve arşiv sistemleri gibi modüllerden oluşmaktadır.

Güzel Sanatlar Fakültesi Öğrenci Seçme ve Yetenek Sınavı Otomasyonu

Güzel Sanatlar Fakültesi Özel Yetenek Sınavı ile öğrenci kabul etmektedir ve Bu sınav elemeli aşamaları olan bir yöntemdir. Düzenlenen özel yetenek sınavı esnasında kullanılan mevcut otomasyon sistemimiz vasıtasıyla, sınav daha pratik, çabuk, hatasız geçmekte ve sonuç listelerine daha çabuk ulaşılmaktadır.

Mevcut otomasyonla, adayların kayıt anında kimlik bilgileri ve ÖSYM sonuçları web servisler vasıtasıyla alınmaktadır. Sistem, özlük bilgileri, sınav sonuç bilgisi girişleri, başarısız aday öğrencilerin aşamalı eleme işlemleri, sınav sonuç değerlendirme işlemleri ve sınav sonuç listelemeleri gibi modüllerden oluşmaktadır.

Anadolu Üniversitesi Psikolojik Danışma ve Rehberlik Merkezi (PDRM) Otomasyonu

Anadolu Üniversitesi bünyesinde bulunan, Psikolojik Danışma ve Rehabilitasyon Merkezi, Üniversitemiz öğrencileri, personeli ve yakınlarına, ilgili konularda rahatsızlıkları çerçevesinde çeşitli danışma ve rehberlik hizmeti vermektedir. Mevcut otomasyonla, verilen hizmet esnasında, belli bir gizlilik içerisinde, ilgili kişilerin kayıt kabul, değerlendirme, teşhis, tedavi süreç ve terapi takipleri, istatistik, arşiv sistemleri gibi modüllerden oluşmaktadır.

Anadolu Üniversitesi Çarşı – A Spor Tesisleri Öğrenci Üye Takip Otomasyonu

Anadolu Üniversitesi bünyesinde bulunan Çarşı-A Spor Tesisleri, Üniversitemiz öğrencileri, personeli ve yakınlarına hizmet vermektedir. Mevcut otomasyonla, Üniversite öğrencilerinin aylık periyotta tekrarlanan

üyelik kayıtları ve mevcut seans kontenjan takibi çok kısa zamanda, izdihama yol açmadan ve hatasız yapılabilir hale gelmiştir. Üyelerin aylık devam takibi ve konulan devam zorunlulukları, sistem tarafından takip edilmekte ve belli bir devamsızlığın üstüne çıkamama durumu, sınırlı kontenjanı olan tesisin maksimum verimde kullanılmasını sağlamaktadır.

ÖSYM – KPDS Sınav Sonuçları Sorgulama Modülü

Öğrenci Seçme ve Yerleştirme Merkezi KPDS sınav sonuç belgelerinin gönderilmeyeceğini bildirmiştir. Muafiyet için başvuran öğrencilerin ilgili sınav sonuçlarının teyidi amacıyla, Öğrenci İşleri Daire Başkanlığınca sorgulama için bir ara yüze ihtiyaç duyulmuştur. Tarafımıza ÖSYM tarafından verilen kullanıcı yetkileri vasıtası ile ÖSYM Web Servis hizmetlerinde faydalanarak ara yüz modülü oluşturulmuştur.

KBB – Kurumsal Bellek Birimi, Arşiv Takip Modülü

Akademi olarak kuruluşundan Üniversitemizin bu gününe kadar arşivlenmesi için kayda değer bulunan çeşitli malzeme ve nesnelerin, fiziksel ve elektronik takibinin digital ortamda takip edilmesini kolaylaştırmak amacıyla Arşiv Takip Modülü oluşturulmuştur.

İBF-STV Cihaz ve Malzeme Rezervasyon Takip İşlemleri Otomasyonu – İletişim Bilimleri Fakültesi, Sinema Televizyon Bölümü

Öğrencilerin ilgili derslerin projelerinde kullanılmak üzere, rezervasyonunu yaptırdıkları ve kullanıma aldıkları cihaz ve malzemelerin, rezervasyon kullanım ve iade takipleri ile bu cihaz ve malzemelerin depo giriş çıkış kontrollerini takip etmek amacı ile geliştirilmiş uygulamanın bakım ve kontrol işlemleri gerçekleştirilmiştir.

ÖRGÜN ÖĞRENCİ SİSTEMİ OTOMASYONU

Örgün Öğrenci Bilişim Sistemi; Örgün Ön Lisans, Lisans, Dikey Geçiş, Yüksek Lisans, Doktora Öğrencileri ile ilgili her türlü bilginin, bilgisayar ortamında bulunmasını sağlamak ve program işletiminin kullanıcılar tarafından yapılmasına imkan verilerek işlemlerin kısa sürede ve doğru şekilde sonuçlanmasını sağlamak amacıyla Öğrenci İşleri Daire Başkanlığında, tüm fakülte, yüksekokul, meslek yüksekokulu ve enstitülerde kullanılmaktadır. Program işletimi Birimlerin Öğrenci İşleri tarafından yapılmaktadır.

Örgün Öğrenci Sistemi Otomasyonu

- Dönem ekleme, yoklama girişlerini açmak/kapatmak. Yoklamalar hesaplandıktan sonra devamlı/devamsız durumlarının görüntülenmesi.
- Öğrencilerin, ilgili dönemde aldıkları derslerin notlarını, derse devam durumlarını, ders programlarını görüntülemek amacıyla giriş yaptıkları sistemdir. Öğretim elemanları da aynı sistemi kullanarak ilgili dönemde verdikleri dersleri görebilir, not ve yoklama girişi yapabilirler.
- Öğretim elemanları; ders bazında ders değerlendirme anket sonuçlarını, sınav grafiklerini ve yüzdelerini görebilir. Bir dersi alan öğrencilere mesaj gönderebilir.

Bilişim Sistemi (Masaüstü Programlarından oluşur) ve Öğrenci Bilgi Sistemi (web te çalışan programlar)

Masaüstü programları web ortamında çalışacak şekilde yeniden yazılmaktadır. Şu an itibarıyla aşağıdaki işlemlerin bazıları bilişim bazıları bilgi sistemi otomasyonunda yapılmaktadır. Amaç tüm masaüstü programlarını dönem başına kadar yeniden yazmaktır. Yasa ve yönetmeliklere göre, akademik takvim çerçevesinde örgün öğrenci sistemi ile ilgili yeni programlar yazılıp, mevcut programlara desteğe devam edilmektedir.

Rektörlüğün istemiş olduğu, Yabancı Diller Yüksekokulu Hazırlık Eğitimi Başarı Durumunun Değerlendirilmesi ile ilgili çalışmalar

Yabancı Diller Yüksek Okulu İçin Yazılan Program ve İşler

Yeni Kayıt Sistemi: Yeni kayıt yapacak öğrenci bilgileri yüklendikten sonra sistemde kayıt zamanı ve şartları gibi koşulların güncellenip, üniversitemize ilk kez kayıt yapılacak öğrencilerin birimlerinden kayıt onayı alabilmek için Öğrenci Bilgi formunu doldurdıkları ve seçmeli derslerini seçtikleri sistemdir.

Kayıt Yenileme Sistemi: Üniversitemizde kayıtlı olan öğrencilerin her yarıyıl başında ders seçimi yapıp öğrenci onayı verdikleri, öğretim elemanlarının ise danışmanlık işlemlerini yürüterek öğrencilere kayıt onayı verdiği sistemdir. Her dönem kayıt yenileme şartlarına ve kayıt yenileme iş akışına göre sistem güncellenir.

Muafiyet sınavları (E Kayıt) : Temel Bilgi Teknolojisi/Bilgisayar ve zorunlu yabancı dil derslerinden muafiyet sınavına girmek isteyen öğrencilerin muafiyet sınavına kayıt yaptırdığı sistemdir. İlgili dönem ve gerekli koşullara göre sistem yeniden güncellenir.

Yaz Okulu Sistemi: Üniversitemizde kayıtlı veya diğer üniversitelerden

müracaat eden öğrencilerin yaz okulu döneminde açılmış olan dersleri seçmelerini ve ödemesi gereken ücretleri hesaplayan sistemdir.

Öğrenci Sevk Belge: Öğrenci işleri çalışanlarının, öğrencilere sevk ve öğrenci belgesi verdikleri sistemdir

Erasmus Öğrenim ve Staj Hareketliliği: Erasmus öğrenci değişim programlarından yararlanmak isteyen öğrencilerin ön başvurularını yaptıkları sistemdir.

Örgün Hesap: Öğrenci işleri çalışanlarının, yeni kayıt olan öğrencilere yukarıda adı geçen programlarda kullanacakları İnternet hesabını verdikleri ve İnternet hesabı şifrelerini unutan öğrencilerin şifre sıfırlama işlemlerini gerçekleştirdikleri sistemdir.

- Genel Servisler: Diğer Projelerle bilgi paylaşan servisler
- Ders Transferi: Örgün Öğretimdeki bazı ders notlarının AÖF e transferi.
- AEFİS: Mühendislik Fakültesinde kullanılan program ilgili dönemde açılan dersler, dersi alan öğrenciler, dersi veren öğretim görevlileri ve ders içeriklerinin aktarıldığı sistemdir.

QPR & MİSAFİRHANE

PERSONEL VE TAHAKKUK İŞLEMLERİ

Teknik İyileştirmeler

- Db2 9,8'den 10.1'e geçilmiştir.
- Şifreleme sistemi geliştirilmiştir.
- Nvi'nin 2012 yılı başında Nüfus ve Vatandaşlık Dairesinin çalışmaları kapsamında değişiklik yapılmıştır. Daha sonra da URL'i değiştirilmiştir.
- Java programlamaya geçmek için çalışmalara başlanmıştır. BAUM tarafından yapılan Java Eğitimlerine katılım sağlanmıştır.
- Database'in yeni tasarımı üzerinde çalışmalar devam ediyor.

Projeler

Personel: Anadolu Üniversitesi personelinin özlük bilgilerinin takip edildiği projedir.

- SGKHitap işlemleri

Sınav Organizasyonu

Üniversitemizde yapılan sınavlarda görev alan personele ait işlemlerin yapıldığı projedir.

- Sınav hazırlık işlemlerinde her aşama için ayrı kod verilmesi işlemlerde karışıklık olmaması, bir aşamaya gelindiğinde daha gerideki aşamalara dönülmemesi için her aşamaya ayrı kod verilmiştir.
- Yurtdışı sınavlarının programdan takip edilmesi: Yurtiçi sınavlarında yapılan işlemler yurtdışı sınavlarına da uygulanmıştır.
- 2012 yılı Ocak ayı itibariyle Döner Sermaye yasasındaki değişiklikler sebebiyle sınavda görevli Kurum içi ve Kurum dışı personele yapılan işlemler
 - Görev isimleri değiştirilmiştir.
 - Gösterge kuralı eklendi daha sonra kaldırılmıştır.
 - Yıl içinde gidilen ve havuza yazılan sınav sayılarının sınava görevli atama işlemlerinde dikkate alınması sağlanmıştır.
- Birimlerin sınav için kendi personellerini girebilmeleri: Her birimin kendi personelinin hangi sınavlarda görev almalarını istediklerini yazabilecekleri bir web site hazırlanmıştır.
- Koruma görevlilerinin kaldırılması: Sınav görevlerinden koruma görevlisi kaldırılması için ilgili tüm programlarda değişiklik yapılmıştır.
- Sınava giden personelin görevini onaylaması için program hazırlanması: Üniversitemizde yapılan sınavlarda görev alan personelin görevi kabul veya red ettiğini belirtmesi için bir web site hazırlanmıştır.

Döner Sermaye

Sınav bordroları, İşçi bordroları, Memur bordroları ve Katkı payı işlemlerinin(Birim katkı, Genel katkı) takip edildiği projedir.

Sınav Bordroları

- 2012 yılı Ocak ayı itibariyle Döner Sermaye yasasındaki değişiklikler sebebiyle sınavda görevli Kurum içi ve Kurum dışı personele yapılan işlemler
 - Yeni yasa gereği yapılan değişiklikler sonucunda var olan kodlara ek yapılmıştır. Bunlar için giriş – düzeltme programları yapılmıştır
 - Kod giriş –düzeltme programları eklenmiştir.
 - Bordroların hesaplama şekilleri değiştirilmiştir
 - Görev isimleri değiştirilmiştir.
 - Sınav Biriminden alınan göstergelerin eklenmesi: Sınavda görevli

personelin Bina sorumlusu, Salon Başkanı vb. görevlerdeki göstergeleri Sınav Biriminden web service ile alınarak ilgili programlardaki gösterge toplamlarına eklenmiştir.

- Sicillerin 11 karaktere çıkarılması: Tüm programlarda işçi personelin sicilleri 11 karaktere çıkarılmıştır.

İşçi Bordroları

- Sicillerin 11 karaktere çıkarılması: Tüm programlarda siciller 11 karaktere çıkarılmıştır.

Memur Bordroları

- Toplu Sözleşme Farklarının yapılması: 2012 yılında ilk defa yapılan toplu sözleşmeye göre fark ödenmesi için hesaplama ve döküm programları hazırlanmıştır. Fark ödemesi yapılmıştır.
- Maaş bordrosu dökme programı hazırlanması: Herkesin kendi bordrosunu dökebilmesi için web site hazırlanmıştır.
- Strateji tarafından denetlenecek bordroların SAY2000 programına uygun hale getirilmesi

Katkı Payı İşlemleri: Çeşitli kurumlardan istenen katkı payı bilgileri verilmiştir.

AÖF Danışmanlık: İngilizce Öğretmenliği Lisans Programı, İÖLP, Bilgi Yönetimi Önlisans Programları, Akademik Danışmanlık, Kimya Teknolojileri Önlisans programı, Eczane Hizmetleri Önlisans Programı, Gıda Kalite Kontrolü ve Analizi Önlisans programı gibi programların Türkiye genelindeki görevlilerine yapılan ödemelerin takip edildiği projedir.

- Personel giriş – düzeltme işlemine TC Kimlik kontrolü konulması: Nvi servisinden yazılan TC Kimlik numarasının doğruluğu tespit edilmiştir.
- Enflasyon farkından doğan farkın yapılması: 2012 yılının Haziran ayına kadar olan Akademik Danışmanlıklara fark yapılması için hesaplama ve döküm programları hazırlanmıştır. Fark ödemesi yapılmıştır.
- Mülklerin giriş programının hazırlanması
 - Mülkler için giriş – düzeltme ve döküm programı hazırlanmıştır.
 - Sözleşme özeti dökümü hazırlanmıştır.
 - Yıllık kira bedelleri dökümü hazırlanmıştır.
 - Aylık ödeme bilgileri dökümü hazırlanmıştır.

SINAV SİSTEMİ

2012 yılında toplam 53 adet sınav organizasyonu yapılmıştır. Bu sınavlarda toplam 8.848.446 cevap kağıdı kullanılmış, diğer bir deyişle 8.848.446 kişi sınavlara girmiştir. Bu sınavlarda 1.227.839 görevli ataması yapılmış, 258.812 farklı görevliye görev verilmiştir. Yurt içi ve yurt dışı toplam 98 sınav merkezinde yapılan sınavlar sıfır hata ile gerçekleştirilmiştir.

Sınav dokümanlarının basımı ve paketlenmesi için dijital matbaa ve sonlandırıcı ünitelerinden oluşan sistem devreye alınmıştır. Bu sistem ile önceden 200 kişinin elle yaptığı sınav harmanlaması 30 kişi ile yapılabilir durumu getirilmiştir. 2012 yılı içerisinde sınav poşetlerinde şeffaf poşet uygulamasına geçilmiştir. Böylece sonlandırıcı ünitesinin otomatik olarak harmanladığı sınav evraklarının poşetlenmesi operasyonu hızlandırılmış ve tek tip poşet stoklamasına geçilmiştir.

Gelecek yıl devreye alınacak IBAN ile görevlilere sınav ücreti ödemesi sistemi kapsamında Türkiye çapındaki görevlilerin IBAN bilgilerinin toplanması için web sitesi tasarlanmıştır. Buna göre 253.489 görevlinin IBAN bilgisi toplanmıştır. 2012 yılı içerisinde 7 sınavın görevli ödemesi IBAN ile yapılmıştır.

SORU BANKASI & EDYS & KYBELE

Test Araştırma Birimi Soru Bankası Yazılımı

Sınavlarda kullanılacak soruların soru bankasına atılması, soru güncelleme, oturum düzeni - sınav oluşturma, test - kitapçık oluşturma, raporlama işlemlerinin yapılabildiği yazılım projesidir. Yazılım kurum dışı bir firma tarafından geliştirilmektedir. Yazılımın ve veri tabanının bulunduğu her iki sunucunun da program kurulumları yapılmıştır. Yazılımın DLL leri reflector ile açılarak kod analizi yapılmıştır. Yeni yazılıma geçiş döneminde süreci hızlandırmak için program üzerinden girilmesi vakit alan işlerin (oturum düzeni girişi, alan uzmanlarına ders atama, basım onayı veren hocaların bilgilerinin programa girilmesi, ders yönetimi, ünite kapsamı) veritabanı üzerinden girişleri yapılmıştır.

Elektronik Doküman Yönetim Sistemi (Edys) Yazılımı Alımı

Anadolu Üniversitesi içindeki doküman akışının elektronik ortamda sağlanması için satın alınacak olan yazılımdır. EDYS'nin alımı için Teknik Şartname hazırlanmıştır.

Kybele Kütüphane Otomasyon Sistemi

Anadolu Üniversitesi kütüphanesinde kullanılan yazılımdır. Yazılım, başka bir makine üzerinde çalıştırılmıştır. Yazılımın sunucu bilgileri ve veritabanına ulaşılmıştır, bağlandığı mail sunucusu tespit edilmiştir. Backup in sunucu

dışında başka bir diske alınması için çalışmalar yapılmıştır. Kütüphane web sayfaları yeni Anadolu Üniversitesi sayfasıyla uyumlu hale getirilmiştir. Kütüphane iPhone uygulaması için veritabanı sorguları hazırlanmıştır.

TEKNİK SERVİS

Üniversitemiz bünyesinde bulunan birimler tarafından yıl boyunca teknik servise iletilen, bilgisayar, yazıcı, projeksiyon cihazı, güvenlik kamerası gibi cihazlarla ilgili arıza talepleri ve internet bağlantıları ile ilgili arıza ve kablolama taleplerinin sayısı 5400 dür. Bu taleplerin tamamı talep sıralamasına göre işleme konarak gereken çözümler uygulanmıştır.

Bu çalışmalar kapsamında kullanılan malzemelerin miktarları aşağıda verilmiştir.

- FTP DATA KABLOSU: 48,000 metre
- KABLO KANALI: 2,300 metre
- NETWORK KABİNETİ: 15 adet

Yoklama Cihazlarının Montajı: Kültürel etkinlik ve ders yoklamaları için 38 adet yoklama cihazı montajı yapılmıştır.

Kartlı Geçiş Turnikelerinin Montajı:

- Güvenlik amacıyla bina giriş çıkışlarında kullanılan 43 adet elektronik kartlı geçiş sistemi turnikesinin bakımları yapılmıştır.
- Yemekhaneler Müdürlüğü'nce kullanılan 18 adet turnikenin bakımları yapılmıştır.

Proje Uygulamaları: BAUM Müdürlüğü'nce uygulamaya koyulan otomatik IP sistemine geçiş için teknik servis tarafından destek verilen BAUM, AÜ. Rektörlük binası, Atölyeler, Saymanlık, Basımevi vb. 8 adet merkezde ve 59 adet müdürlükte IP ayarları ile ilgili düzenlemeler yapılmıştır, ayrıca bu birimler dışında kalan birimlerin teknik personeline de tarafımızca teknik destek verilmiştir.

Cihaz Bakım Ve Onarımları:

- Dönem içerisinde Teknik Servisimizce 2500 adet PC ve MAC bilgisayara Windows7 Windows 8 sistem kurulumu, office vb. programların yüklenmesi yapılmıştır.
- 216 adet bilgisayara ram upgrade işlemi gerçekleştirilmiştir.
- Üniversitemizin yerel ağ yapısını oluşturan internet dağıtım (switch) cihazlarının elektronik arızaları ya da fanlarının değişimi gibi tamir ve bakımları yapılmıştır.
- Diplomalara basılmasında kullanılan 23 adet yazıcının yıllık bakım ve onarımları düzenli periyotlarla yapılmıştır.

WEB PROJELERİ

Üniversite Web Sitesi Yenilemesi: Üniversitemiz web sitesinin yeniden tasarlanması ve yayına alınması işlemi gerçekleştirilmiştir.

- Arayüz Tasarımı: Üniversite web sitemizin arayüzü, kullanıcıların içeriğe en hızlı şekilde ulaşabilmesi amacıyla yeniden tasarlanmıştır. Tasarım öncesi dünyanın önde gelen üniversitelerinin web siteleri incelenmiş olup, mevcut içerik kullanıcı gruplarına göre sınıflandırılarak istenen içeriğe direkt olarak ana sayfadan erişim sağlanmıştır. Arayüz tasarımı en çok kullanılan ekran çözümlerine göre tasarlanmış olup, tüm güncel tarayıcılarda çalışabilecek şekilde kodlanmıştır.
- İngilizce dil desteği: Üniversite web sitemizin tüm içeriği İngilizce 'ye çevrilerek yayına alınmıştır.
- Telefon rehberi: Telefon rehberi yeniden kodlandı. Kişilere ait veriler Active Directory hesaplarındaki verilerden çekildi. Yeni rehberde kişilerin kendilerine ait iletişim bilgilerini güncelleyebilme yetkisi verildi.
- İçerik Yönetim Sistemi: Web sitesi temel içerik yönetim sistemi geliştirilmiştir. Yeni web sitesi Drupal içerik yönetim sistemi üzerine entegre edilmiştir. Drupal dünyada birçok üniversite, kamu kuruluşu ve firmalar tarafından da kullanılan, son derece gelişmiş özelliklere sahip, güvenli ve esnek bir altyapı sunmaktadır. Üniversite web sitemizde ihtiyaç duyulan modüller Drupal 'in çekirdek modülleri içinden seçilerek kullanılmış, ihtiyaçları karşılamayan durumlarda ise yeni modüller yazılmıştır.
- Sunucular: Yeni web sunucuları kurulumu gerçekleştirilmiştir. Üniversitemiz yeni web sitesinin barındırılması için 2 adet yeni web sunucusu kurulumu gerçekleştirilmiştir. Aktif – pasif çalışan bu iki sunucuda 6 saat ara ile aktif sunucudan pasif sunucuya dosya senkronizasyonu ve veritabanı yedeklemesi yapılmaktadır. Scientific Linux 6.3 işletim sistemi kurulan sunucuda Nginx web sunucusu + PHP-FHM cache modülü ve Mysql veritabanı sunucusu kurulumları ve konfigürasyonları yapılmıştır.

Birim web siteleri için altyapı hazırlanması: Üniversitemiz birimlerinden gelen web sitesi isteklerinin karşılanması amacıyla 2 adet yeni sunucu altyapısı hazırlanmıştır. Eski sunuculardaki web siteleri bu sunucuya taşınma işlemleri başlatılmıştır.

- Sunucu Altyapısı: Sunucu Kurulumları ve konfigürasyonu gerçekleştirilmiştir. Birim web sitelerinin barındırılması için 2 adet yeni web sunucusu kurulumu gerçekleştirilmiştir. Aktif – pasif çalışan bu iki sunucuda 6 saat ara ile aktif sunucudan pasif sunucuya dosya

senkronizasyonu ve veritabanı yedeklemesi yapılmaktadır. Scientific Linux 6.3 işletim sistemi kurulan sunucuda Nginx web sunucusu + PHP-FHM cache modülü ve Mysql veritabanı sunucusu kurulumları ve konfigürasyonları yapılmıştır.

- Sitelerin Taşınması: Web sitelerin yeni sunucuya taşınmıştır. Eski sunuculardaki birim web siteleri yeni sunucuya taşınmaya başlandı. Problemleri sunuculardan başlanarak siteler yeni sunucuya aktarılmaya başlandı.

Koç Fest Üniversite Spor Oyunları Web Sayfası: Proje kapsamında 2012 yılında Anadolu Üniversitesi'nde yapılan Türkiye Koç Fest Üniversite Spor Oyunları web sayfası hazırlanmış, bu kapsamda Anadolu Üniversitesi'nin, Eskişehir'in ve müsabaka alanları tanıtılmış, Koç Fest Üniversite Spor Oyunları sonuçları web sayfasından yayınlanmıştır.

Koç Fest Üniversite Spor Oyunları Akreditasyon: Türkiye Koç Fest Üniversite Spor Oyunları kapsamında akreditasyon işlemlerinin gerçekleştirilebileceği web sayfası, veri tabanı ve fdpf kullanılarak akreditasyon kartlarının basımı formatı hazırlanmıştır.

Anadolu Üniversitesi İos Uygulaması Kütüphane Ekranı: Proje kütüphane sorgulama ekranı için veritabanı ile istemci arasında hizmet sağlayacak web servisinin yazılmasını kapsamaktadır.

Görme Engelliler iPad Uygulaması Yönetim Paneli: Görme engelli öğrenciler için hazırlanan iPad sınav uygulamasının soru giriş ekranı tasarlanıp, CSS ve PHP kodlamaları yapıp, Mobil uygulama yazan ekibe teslim edilmiştir.

Baum Müdüriyet Ve Baum-Rektörlük Geçiş Kapılarına Kaplama Tasarımı: Kapı üzerine yazılacak yazı ve şekillerin seçilip photoshop ve illüstratör kullanılarak tasarlanıp baskı yapacak firmaya yollanmıştır.

Anadolu Üniversitesi Mezunlar Birliği Web Sayfası: Mezunlar Birliği tarafından yapılan düzenlemelerin <http://mezun.anadolu.edu.tr/> adresine aktarılmıştır. Bu çerçevede:

- Fotoğraf albümlerinin eklenmesi,
- Veri tabanında güncellemelerin yapılması,
- Yönetim kurulunda düzenlemelerin yapılması,
- İstatistiklerin güncellenmesi İşlemleri gerçekleştirilmiştir.

Web Tasarım Grubu Şifre Sistemi:

Web tasarım grubu tarafından üniversite bünyesinde açılmış sitelerin bilgilerinin tutulması için gerekli sistem tasarlanmıştır.

- Web servis kullanılarak kullanıcı girişi,

- Kayıt ekleme-silme-düzenleme-görüntüleme sayfaları,
- Kullanıcı kayıt ve yetkilendirme sayfası,
- Kategori ekleme sayfası oluşturularak site bilgilerinin tutulmasını sağlayacak sistem yazılmıştır.

AÖF Öğrenci, Ekle-Sil, Kayıt Sayfalarının Tasarlanması: Açık Öğretim Fakültesi öğrenci, ekle- sil, kayıt sayfalarına ara yüzlerinin tasarlanmasıdır.

Birim web siteleri

- Atık yönetim sistemi web sitesi: Drupal İçerik Yönetim sistemi kullanılarak Emniyet Yönetim Sistemi web sitesi oluşturulmuştur.
- Emniyet Yönetim Sistemi Web Sitesi: Drupal İçerik Yönetim sistemi kullanılarak Emniyet Yönetim Sistemi web sitesi oluşturulmuştur.
- İçem İştirme Engelliler Uygulama Ve Araştırma Merkezi Web Sitesi: Drupal İçerik Yönetim sistemi kullanılarak Emniyet Yönetim Sistemi web sitesi oluşturulmuştur.
- Hava Kirliliği Ve Kontrolü Sempozyumu Web Sitesi: Drupal İçerik Yönetim sistemi ve OPENCONF (Konferans Yönetim Sistemi) kullanılarak Hava Kirliliği ve Yönetimi web sitesi oluşturulmuştur.
- Erasmus Personel Hareketliliği Başvuru Formu: Akademik personel Erasmus başvuruları bilgisayar ortamına taşınmıştır.
- Grafik Tasarım Çalışmaları
- Tüm arayüzlerde kullanılmak üzere 200 adet simge tasarlandı ve bunlar gerekli ortamlarda kullanılmak üzere fonta dönüştürülmesi ve svg formatında oluşturulmuştur.
- Başta Anadolu üniversitesi ana sayfası olmak üzere tüm web sitelerinde kullanılmak üzere arayüz tasarlandı ve bu arayüzün HTML,CSS ve jQuery ile kodlanmıştır.
- Arayüz responsive tekniği ile erişebilirliğin maksimum düzeyde tutulması için tasarlanmıştır.
- Sitenin genel formatında değişiklik yapmadan her isteğe karşılık verebilmesi için renk ve menu modelleri tasarlanmıştır.
- Radyo A,Tiyatro Anadolu,Anadolu Haber,Trt Okul ' un logolarının font şeklinde kullanılması,vektör verisyonun hazırlanmıştır.
- Sitedeki içeriğin "Kare" formatına uyumu için jQuery ile düzenlemeler yapıldı ve kullanıcının sayfadaki göresel algısını bozmadan içeriği genel site tasarımını uygun bir şekilde gösterilmesi sağlanmıştır.
- Tüm genel kullanım için hem tipografik hemde okunabilirlik açısından yazı tipi seçilmiştir.

- Android Uygulaması: Uygulama için uygulama içi ve uygulama simgelerinin düzenlenmesi ve dışa aktarımları yapılmıştır.
- Diğer İşler
- Baum ve WTG için yılbaşı imajı tasarlanmıştır.
- Web & Grafik Kılavuzu hazırlanmıştır.
- Google Play Store için imajlar tasarlanmıştır.
- iTunes U ve App Store için imajlar tasarlanmıştır.
- Genel İşler: Web tasarım grubu olarak, yıl boyunca, web siteleri veya grafik tasarım konusunda birim içinde veya üniversite çapında destek verilmiştir.

Lisansüstü Eğitim Başvuru Sistemi: Yüksek lisans ve doktora internet üzerinden başvuru yapılması ve bu sayede değerlendirme süreci hız kazanması, adaylarla başvuruları hakkında daha hızlı ve etkili iletişimde bulunulması, gereksiz evrak sarfiyatının önlenmesi amacıyla hazırlanmıştır.

Öyp Başvuru Sistemi: Proje, ÖYP ataması bulunan adayların, online başvuru/ kayıt ve değerlendirme yapılacak sistemin hazırlanmasını kapsamaktadır. ÖYP için başvurmak isteyen adaylar <http://oypbasvuru.anadolu.edu.tr> adresini kullanacaklardır. Başvuru sistemi, sadece kayıtlı kullanıcılara erişim ve işlem yapma yetkisi vermektedir.

Online Ödeme Sistemi: Proje, yemekhane, e-sertifika sınavları gibi ödeme sistemine ihtiyaç duyan sistemlere hizmet vermektedir. Her sistemin bireysel olarak bankalardan sanal pos hizmeti alması yerine, tüm sanal pos işlemleri bir yerde toplanarak, işlemlerin kontrolü ve yönetimi bir tek yerde tutulmuştur.

Anadolu Üniversitesi Akademik Sistem Yönetim Paneli: Üniversitemiz akademik birimlerinin kendi birimlerine ait sayfalarda tanıtım, bölüm, ders ve akademik personel bilgilerinin eklenmesi, güncellemesi işlemlerinin gerçekleştirileceği bir yönetim panelinin oluşturulması sağlanmıştır. Hazırlanan panel sayesinde birim üniversite web sayfasında görünen tüm bilgilerini web üzerinden kendi kullanıcı adı ve şifresi ile sisteme girerek değiştirme gerçekleştirebilmektedir. Bu kapsamda:

Anadolu Üniversitesi Akademik Sistem: Anadolu Bilgi Paketi kapsamında yer alan bilgilerin üniversitemiz web sayfası "Akademik" menüsü altında gösterilmesini sağlamak amacıyla hazırlanmıştır. Bu kapsamda:

- Tasarım hazırlanması,
- Enstitü/Fakülte/Yüksekokul/ Meslek Yüksekokul bilgilerinin gösterilmesi (Genel Bilgiler, Öğretim Elemanları, İletişim Bilgileri, Bölümler, Hakkında, Duyurular)
- Bölüm/Anabilim Dalı/Program bilgilerinin gösterilmesi (Program Profili, Bölüm Başkanı, Program Çıktıları, Alan Yeterlilikleri, İstihdam Olanakları, Ders Listesi, Ders-Program Çıktı İlişkileri, Alan Yeterlilikleri

– Program Çıktıları İlişkileri vb. işlemleri gerçekleştirilmiştir.

Anadolu Üniversitesi Akademik Personel Tanıtım Sayfası: Anadolu Üniversitesi akademik personel cv sayfalarının düzenlenmesi amacıyla hazırlanmıştır. Bu kapsamda:

- Tasarım hazırlanması,
- Akademik personel kişisel bilgilerin yer aldığı bilgilerin gösterilmesi işlemleri gerçekleştirilmiştir.

YEMEKHANE & YOKLAMA VE KART VE GEÇİŞ SİSTEMLERİ

Yemekhane: Yemekhane yemek satışı, rezervasyon, raporlama ve turnike kontrol hizmeti sunar.

- Yemekhane Web: Kredi kartı ile online satış özelliği için altyapı hazırlanmıştır.
- Yemekhane Servis (Yeni)
- Turnike Kontrol Servisi: Turnike kontrol servisi baştan tasarlanıp yeni projede geliştirilmiştir. İş akışı yeniden tasarlanıp performans artışı sağlanmıştır.
- Mobil uygulamalar için rezervasyon servisi: Mobil uygulamaların rezervasyon yapabilmesi için bir dizi servis geliştirilmiştir.
- Mobil uygulamalar için online ödeme servisi: Mobil uygulamalardan online ödeme yapabilmek için servisler geliştirilmiştir. Bu servislerin testleri 2013 başında yapılacaktır.
- Yemekhane Turnike Kontrol Programı
- Yeni servisle entegrasyon: Yeni turnike kontrol servisi ile entegrasyon yapılarak bu sayede ciddi performans artışı sağlanmıştır.

Kart Sistemleri

Üniversitedeki tüm kartlı otomasyon çözümleridir. Kart basımı, kart servis entegrasyonu, geçiş kontrol, yoklama ve kültürel etkinlikler gibi uygulamaları kapsar.

- Geçiş Kontrol Sistemleri
- Atölyelere geçiş kontrol kartı basılmıştır ve 11 tane okuyucu ile BAUM merkezi geçiş kontrol ve takip sistemine bağlanmıştır.
- Kullanıcılara şifre verilmiştir ve kartsız şifreli geçiş sağlanmıştır.
- Kart Basım Uygulaması
- Yeni kart tipleri (Kurum dışı hoca ve öğrenci, geçiş kontrol sistemi kartı) basılması için program güncellenmiştir.

- Kart bilgisini kart herhangi bir okuyucudan geçtiğinde güncelleyen servis daha pasifize edilmiştir. Kart basarken yanlış bilgi oluşmasının önüne geçilmesine daha fazla ağırlık verilmiştir.
- Mevcut eski uygulamayı yeni altyapıya taşımak için tasarım yeniden yapılmıştır.
- Kart Entegrasyon Uygulaması: Kart okutulduğunda cihaza mesaj gönderen servis geliştirilmiştir. Bu servis kültürel etkinlikler ve yoklama uygulamalarında kullanılmıştır.
- Yoklama Uygulaması Bir mekânda belirli saatler arasında belirli katılımcılara veya herkese açık bir biçimde yoklama yapan ve sonuçlarını çözümleyen servis uygulaması geliştirilmiştir. Bu uygulama kültürel etkinlikler ve Örgün Öğrenci Sistemi tarafından yoklamalar için kullanılmıştır.
- Kültürel Etkinlikler Uygulaması: Yeni kart okuyucuların kullanımı için, kart entegrasyon uygulaması ile entegrasyon sağlanmıştır.

5.4.5 BİTKİ, İLAÇ ve BİLİMSEL ARAŞTIRMALAR MERKEZİ

Amacı, 19 Kasım 2002 tarihli ve 24941 sayılı Resmi Gazetede yayımlandığı gibi (Anadolu Üniversitesi Bitki, İlaç ve Bilimsel Araştırmalar Merkezi (AÜBİBAM) Yönetmeliği), öğretim elemanlarının veya kamu ve özel kuruluşların bilimsel araştırmalarına destek vermek, bitki ve ilaç konusunda her türlü bilimsel çalışmalar ve eğitim vermek olan merkezimiz, çeşitli projelerle desteklenerek alt yapısı daha güçlü hale gelmiştir. Bundan sonraki yıllarda da planlanan projeler ile alt yapımızın nanoteknoloji, biyoteknoloji, sağlık, gıda ve tarım endüstrilerine hizmet verebilecek şekilde genişletilmesi hedeflenmektedir.

Üniversite öğretim elemanlarının, kamu ve özel kuruluşların bilimsel araştırmalarına destek vermek için mobilize araştırma grupları oluşturan AÜBİBAM, Üniversitemizin Fen Fakültesi (Biyoloji, Kimya, Fizik bölümleri), Mühendislik Fakültesi (Kimya mühendisliği, Malzeme Bilimleri Mühendisliği) ve Eczacılık Fakültesindeki (Farmakognozi, Farmakoloji, Farmasötik Kimya, Analitik Kimya, Farmasötik Teknoloji, Botanik, Biyokimya ve Mikrobiyoloji Anabilim Dalları) öğretim üyelerinin bilimsel çalışmalarına (TÜBİTAK Projeleri, DPT Projeleri, BAP Projeleri, AB Projeleri) geniş çaplı destek vermektir. Üniversitemiz akademisyenlerinin çalışmalarına (İlisansüstü) altyapı ve analiz desteği sağlamanın yanında ülkemizdeki diğer üniversitelere (ODTÜ, Gazi, Hacettepe, Selçuk, İzzet Baysal, Afyon Kocatepe, Kütahya Dumlupınar, ESOGÜ, Bilecik, Çanakkale 18 Mart, Ege, Kafkas, Gaziosmanpaşa Üniversitesi, İzmir İleri Teknoloji Enstitüsü gibi) altyapı desteği sağlamak, toplumsal ve sektörel (seramik, gıda, ilaç, metal) ihtiyaçlara cevap vermektedir. Bu ihtiyaçlar çerçevesinde projeler üretecek ve bu projelerin araştırılması için ekipler oluşturacak kapasiteye sahip bir merkezdir.

AÜBİBAM' DA 2012 YILINDA GERÇEKLEŞTİRİLEN ANALİZ, KALİTE KONTROL ve ÜRETİM FAALİYETLERİ

1.0	GAZ KROMATOĞRAFİSİ ANALİZLERİ (GC - FID)	
	1	GC Kalitatif
	2	GC Kantitatif
	3	GC Kantitatif
	4	Kromatografik yöntem geliştirme
2.0	GAZ KROMATOĞRAFİSİ KÜTLE SPEKTROMETRESİ ANALİZLERİ (GC/MS)	
	1	GC/MS Kalitatif
	2	GC/MS Kantitatif
	3	GC/MS Kantitatif
	4	Kromatografik yöntem geliştirme
	5	Yağ Analizleri
	1	Esansiyel Yağ Bileşenleri, % bağlı miktar (GC ve GC/MS)
	2	Yağ asitleri kompozisyonu, % bağlı miktar (GC ve GC/MS)
3.0	YÜKSEK BASINÇLI SIVI KROMATOĞRAFİSİ (HPLC)	
	1	Tek bileşenli numune
	2	Çok bileşenli numuneler
	3	Kromatografik yöntem geliştirme (Kullanılacak çözücü ve sarflar araştırmacıya aittir.)
	4	Kromatografik yöntem validasyonu
	5	Aflatoksin B1, B2, G1, G2
	6	Okratoksin A
4.0	NÜKLEER MANYETİK REZONANS SPEKTROMETRESİ ANALİZLERİ (NMR)	
	1	500 MHz Sıvı NMR Analizleri
	1	¹ H (Proton) Spektrumu
	2	D ₂ O (Döteryum) Değişim Spektrumu
	3	¹³ C (Decoupled) Spektrumu
	4	¹³ C APT Spektrumu
	5	¹³ C (Coupled) Spektrumu
	6	¹³ C DEPT Spektrumu
	7	NOESY-2D Spektrumu
	8	COESY-2D Spektrumu
	9	HETCOR-2D Spektrumu
	10	³¹ P Spektrumu
	11	¹¹ B Spektrumu
	2	300 MHz Katı NMR Analizleri
	1	¹³ C CP-MAS (Decoupled) Spektrumu (her bir numune için)
	2	³¹ P, ²⁹ Si, ²⁷ Al Spektrumu
5.0	FT-IR SPEKTROMETRESİ ANALİZLERİ	
	1	FTIR spektrumu
6.0	UÇUCU YAĞ ELDESİ	
	1	Clevenger yöntemiyle uçucu yağ eldesi (100 g)
7.0	PİLOT TESİS	
	1	Uçucu yağ eldesi
	2	Yağ fraksiyonlama
	3	Sulu ekstraların Liyofilizasyon ile kurutulması
	4	Püskürterek kurutma (Sprey Dryer)

	5	Moleküler Distilasyon - İkili karışımdan ayırma
	6	Moleküler Distilasyon - Çoklu karışımdan tek madde ayırma
	7	Sıvı Azot üretimi
	8	Aromatik su (kekik suyu vb.)
	9	Enjektörlerin liyofilizasyonu
8.0	HÜCRE KÜLTÜRÜ ANALİZLERİ	
	1	Sitotoksite testleri (MTT veya Nötral Red ile):
	1	5 Konsantrasyon + Kontrol için, 24 saatlik
	2	5 Konsantrasyon + Kontrol için, 24 ve 48 saatlik
	3	5 Konsantrasyon + Kontrol için, 24, 48 ve 72 saatlik
	2	Hücre talebi (25 cm ² flaskta %80 doluluk)
	3	Hücre kültüründe 5 numune için apoptotik-nekrotik hücre analizi (Akış sitometrisi, Flow cytometry)
	4	Hücre kültüründe 5 numune için apoptotik-nekrotik hücre analizi (Akış sitometrisi, Flow cytometry)
	5	Hücre kültürlerinde DAPI ile Mikoplazma kontrolü
9.0	İNDÜKSİYON EŞLEŞMELİ PLAZMA OPTİK EMİSYON SPEKTROMETRESİ ANALİZLERİ (ICP-OES)	
	1	ICP (sulu çözeltilerde)
	2	ICP-Elementel tarama (Sulu Çözeltilerde Yarı Kantitatif)
	3	Numune Hazırlama:
	1	Mikrodalga ile Çözme
	2	Ekstraksiyon
	3	Matriks Hazırlama
10.0	GEÇİRİMLİ ELEKTRON MİKROSKOBU (TEM)	
	1	Doku örneklerinin blok haline getirilmesi (EM için)
	2	Bloktan EM için yarı ince kesit hazırlanması ve boyanması
	3	EM için ince kesit hazırlanması
	4	EM için ince kesit boyama
	5	Kesitlerin EM' de incelenmesi
11.0	HIZLANDIRILMIŞ SOLVENT EKSTRAKSİYONU (ASE)	
	1	Ekstraksiyon işlemi (Rotaevaporasyon hariç)
12.0	SÜPER KRİTİK EKSTRAKSİYON SİSTEMİ (SFE)	
	1	Katı - Sıvı Ekstraksiyon
13.0	LC - MS	
	1	Direkt MS analizi (saf numuneler için, LC' de ayırmaksızın)
	2	LC - MS analizi
14.0	MALDI - TOF - MS	
	1	Kütle ağırlığı bilinen örnek için
	2	Kütle ağırlığı bilinmeyen örnek için
15.0	İYON KROMATOĞRAFI	
	1	Anyon ve Katyonlar için
16.0	XRD (TEK KRİSTAL) ANALİZİ	
17.0	TEMAS AÇISI ÖLÇÜMÜ	
18.0	ENKAPSÜLASYON İŞLEMİ	
19.0	LİTERATÜR TARAMASI BİLGİ SAĞLAMA İSTEĞİ	
20.0	BASIM (Sadece üniversite elemanlarına)	
	1	Plotter çıktısı (genişlik 90 cm)

5.4.6 ÇEVRE SORUNLARI UYGULAMA ve ARAŞTIRMA MERKEZİ

Anadolu Üniversitesi Çevre Sorunları Uygulama ve Araştırma Merkezi, 2547 sayılı Yasanın 3/j, 7/d ve 2 inci maddenin ikinci fıkrası uyarınca, 9 Ağustos 1991 tarihinde kurulmuş ve 20955 sayılı Resmi Gazetede ilan edilerek çevre analizleri konusunda test ve analiz hizmetleri vermeye başlamıştır. Merkezin amaçları ve çalışma alanları da bu yönetmelikle belirlenmiştir. Bu amaçlar doğrultusunda merkezde, katı, sıvı, gaz, buhar, aerosol ve diğer biçimlerdeki madde ve enerji kayıplarından ve atıklarından kaynaklanan hava, su, toprak, radyasyon, gürültü, koku, biyolojik ve benzeri çevre kirliliği sorunlarını aydınlatmak ve bu sorunlara çözümler önermek üzere etkin bir şekilde çalışılmaktadır. Bunun yanında çevre sorunları ile ilgili her türlü konuda, araştırma, inceleme, geliştirme çalışmaları yapılmakta, öncelikle yöre halkını ve endüstrisini bilinçlendirmek için bilgi aktarımını ve birikimini sağlamak üzere danışmanlık, uzmanlık, bilirkişilik ve benzeri işlevler yerine getirilmektedir.

Bunu gerçekleştirmek için de, kamu ve özel teşebbüslerin karşılaştıkları sorunların belirlenmesine ve çözümüne yönelik çalışmalar yapılmakta ve bu çalışmaların sonuçları rapor ve yayın haline getirilmektedir. Bu çalışmalar, laboratuvar ve endüstriyel ölçekte yapılan deneylerle, nitel ve nicel veri toplanarak gerçekleştirilmektedir. Merkezin diğer bir çalışma alanı ise, başka kuruluşlarla da işbirliği yapılarak, kurslar, seminerler, konferanslar gibi toplantılar düzenlenmesidir. Ayrıca, resim, fotoğraf, şiir, kompozisyon, karikatür ve afiş gibi yarışmalar düzenlenip, ödül verilebilmektedir.

Bu amaçları gerçekleştirmek üzere, merkezde, modern teknikler uygulanmakta, yeni gelişmeler izlenmekte, bilimsel ve endüstriyel araştırma ve geliştirme çalışmaları ve uygulamaları da yapılmaktadır.

Merkezimizin hizmetleri şu şekilde özetlenebilir:

- Araştırma Konuları

- İleri Arıtım Yöntemleri
 - Elektrokimyasal yöntemler
 - Ultrasound teknikleri
- İleri dezenfeksiyon yöntemleri
- Hava kirliliği ve kontrolü
- Su kirliliği ve kontrolü
- Ekoloji
- Ekotoksikoloji
- Biyomonitörleme
- Biyoakümülyasyon
- Fiziksel kimyasal arıtım teknikleri

- Baca gazından kirletici giderimi
- Katı Atık Yönetimi
- Tehlikeli atık yönetimi
- Uygulama Hizmetleri
 - Su Kalitesi Kontrolü ve Yönetimi
 - İçme ve Kullanma Suyu Analizleri
 - Endüstriyel Atıksu Analizleri
 - Arıtma Tesislerinin Performanslarının Belirlenmesi
 - Kazan ve Kondensat Suyu Analizleri
 - Hava Kalitesi Kontrolü ve Yönetimi
 - Yakıtlar ve Yanmadan Kaynaklanan Hava Kirliliği
 - Yakıt Kökenli Olmayan Hava Kirleticilerin İzlenmesi
 - Baca Gazı Emisyon Ölçümleri
 - İşyeri Atmosferinde Kirlilik
 - Mikrobiyolojik Hava Kirliliği
 - Açık Ortam Hava Kalitesinin Monitorlanması
 - Partikül Araştırmaları ve Uygulamaları
 - Filtrasyon Deneyleri
 - Partikül Boyut Dağılımları ve İstatistik Analizler
 - Katı Atık Yönetimi
 - Katı Atık ve Tıbbi Atık Yönetimi
 - Toprak ve Çamur Analizi
 - Ekolojik Araştırma ve Uygulamalar
 - Bitki Doku Kültürü ve Uygulamalar
 - Biyomonitörleme
 - Hava, Su, Toprak ve Canlılarda Kurşun (Pb), Flor (F) vb. Özel Bileşenlerin Belirlenmesi
 - Tarım Bitkilerinde Çevresel Hasar Belirlenmesi
 - Modelleme, Simülasyon ve Tasarım
 - Hava ve Su Kalitesi Modelleme Çalışmaları
 - Çevre Kalitesi Parametrelerinin Zamanla Değişiminin İzlenmesi ve Modellenmesi

Çevre Haftası kapsamında, Çevre Sorunları Uygulama ve Araştırma Merkezi ile Karikatür Sanatını Araştırma ve Uygulama Merkezi, Kültürel Etkinlikler ve Çevre Eğitim Merkezi ve İl Çevre ve Şehircilik Müdürlüğü'nün birlikte düzenlediği İklim Değişikliği - Küresel Isınma konulu karikatür yarışması ödül töreni 06 Haziran 2012 tarihinde gerçekleşmiştir. Karikatür yarışmasına katılan, dereceye giren ve sergilenmeye değer bulunan karikatürler 16 Haziran 2012 tarihine kadar Anadolu Üniversitesi Öğrenci Merkezi fuayesinde sergilenmiştir

5.4.7 ÇOCUK EĞİTİMİ UYGULAMA VE ARAŞTIRMA MERKEZİ

Çocuk Eğitimi Uygulama ve Araştırma Merkezi, 7-17 yaş grubunu kapsayan çocuklarda, Sanat, Spor, Sosyal Bilimler ve Fen Bilimleri alanlarında, akademik çatı altında farkındalık yaratmayı hedeflemektedir.



Merkezin amacı ve faaliyet alanları şunlardır;

Çocukların, üniversite ortamında genel bilgi ve birikimlerini artırmak,

Yetenekli çocuklar için ortam oluşturmak ve meslek seçiminde, kendi yeteneklerine yönelik destek sağlamak,

Akademik çerçevede bilim, sanat, spor ve kültür alanlarında uygulamalar yaparak, çocukların etkileşimli olarak çalışma alışkanlıklarının oluşmasını sağlamak,

Üniversite imkanlarının Merkezin faaliyetleri kapsamında değerlendirilmesini sağlamak,

Bilimsel, sanatsal, sportif ve kültürel nitelikli her türlü ulusal ve uluslararası düzeyde faaliyetler düzenlemek, yayın ve yayım etkinliklerinde bulunmak,

Ulusal ve uluslararası düzeyde, çocuk faaliyetleri kapsamında yapılan organizasyonlarla işbirliği yapmak,

Engelli ya da herhangi bir nedenle bilim, sanat, spor ve kültür alanlarında eğitim alma şansına sahip olamayan çocukları merkezin imkanlarından yararlandırmak,

Spor dallarında yaz okulları düzenlemektir.

Çocuk Eğitimi Uygulama ve Araştırma Merkezi'nin çalışma yelpazesi kapsamında, 7-17 yaş grubunun üniversite çatısı altında deneyim kazanmasına yönelik, Sanat, Spor, Sosyal Bilimler ve Fen Bilimleri alanlarında programların açılması ve çocuklar ile akademisyenlerin akademik platformlarda buluşturulması yer almaktadır. Bu aşamada eğitim çalışmalarının yanı sıra, yetişkinlere yönelik pedagojik ve psikolojik seminer çalışmaları da gerçekleştirilmektedir.

Çocuk Eğitimi Uygulama ve Araştırma Merkezi, 7-17 yaş grubunun üniversite deneyimi kazanmasını ve sınav stresi olmadan çocuk ile akademisyen arasında bilgi paylaşımının gerçekleşmesini hedefleyen bir yapılanmayı hedeflemiştir. Bu aşamada lisans ve lisansüstü eğitim çalışmalarına yer vermemektedir. Yaz ve Bahar programları ile yılın tamamında, Sanat, Spor, Sosyal Bilimler ve Fen Bilimleri alanında, her yaş grubuna hizmet vermektedir.

Üstün yetenekli çocukların fark edilmesi için ortam oluşturulması ve böylece yönlendirilmesinin sağlanması,

Çocukların kendi yeteneklerine uygun meslek seçimine yönlendirilmesi,

Çocuklara birikim sağlayacak deneyim ortam ve yaşantı sunulması,

Çocukları sınırlı dünyalarından çıkararak, onlara, insanlık birikimine ve evrenimizin görünüşüne ulaşmak için üniversiteden pencereler açılması.

Sosyal Sorumluluk Duygusu çerçevesinde, çevre halkına ve öğrencilerine, Bilim, Sanat ve Spor yolu ile, disiplinli, sağlıklı ve kaliteli yaşam alışkanlığı sunabilmek.

Çocuklara Bilim, Sanat ve Spor eğitimi ve etkinlikleri yolu ile üniversite kültürünün oluşturulmasını sağlamak.

Ulusal ve Uluslararası düzeyde başka çocuk üniversitesi etkinlikleri kapsamında yapılan faaliyetleri incelemek ve bu organizasyonlarla işbirliği yapmak merkezin hedefleridir.

Çocuk Eğitimi Uygulama ve Araştırma Merkezi tarafından 2011-2012 Öğretim Yılına kapsayan dönemde, 2012 Yaz Programları kapsamında toplamda 24 ve 2012 bahar programları kapsamında toplamda 6 program gerçekleştirmiştir.

TABLO :47 2011-2012 ÖĞRETİM YILINDA GERÇEKLEŞTİRLEN ETKİNLİKLER

NO	BAŞLIK	TARİH
1	Çocukları Anlamak	26/5/12
2	Takipteyiz (Prof. Dr. Şahin KOÇAK)	15/5/12
3	Anne Baba Olmak	5/5/12
4	Danışma Kurulu Toplantıları	17-24-31/3/2012
5	Selahattin Aydın Emeklilik Vedası	29/3/12
6	Takipteyiz	28/3/12
7	İktisat Bölümü Tanıtım Etkinliği	22/3/12
8	Çocuklar Laboratuvarında Aileler Derste	6/3/12
9	Basında Çocuk Üniversitesi (Anadolu Gazetesi)	5/3/12
10	Takipteyiz	22/2/12
11	Teşekkür Toplantısı	22/2/12
12	Basında Çocuk Üniversitesi (Anadolu Gazetesi)	13/2/12
13	Kısmi Zamanlı Öğrenci Alımı	7/2/12
14	Basında Çocuk Üniversitesi (Anadolu Haber)	30/1/12
15	Basında Çocuk Üniversitesi (Hürriyet Eskişehir)	26/1/12
16	Basında Çocuk Üniversitesi (Milli İrade)	25/1/12
17	Basında Çocuk Üniversitesi (Anadolu Gazetesi)	25/1/12
18	Geleceğe Yapılan Toplantı	25/1/12
19	Takipteyiz (Fibonacci)	24/1/12

5.4.8 DİL ve KONUŞMA BOZUKLUKLARI EĞİTİM ARAŞTIRMA ve UYGULAMA MERKEZİ

Dil ve Konuşma Bozuklukları Eğitim, Araştırma ve Uygulama Merkezi (DİLKOM) dil ve konuşma sorunlu çocuk veya yetişkin bireylere hizmet vermenin yanı sıra uzman / terapist yetiştirilmesine ortam sağlamak ve araştırma etkinliklerinde bulunmak üzere 07.10.1999 tarih ve 24408 sayılı YÖK kararı ile onaylanarak hizmete başlamıştır. Ülkemizde dil ve konuşma bozuklukları alanında doğrudan Rektörlüğe bağlı bağımsız yapılanması olan ilk dil ve konuşma bozuklukları merkezidir.

Merkezin amaçları şunlardır:

- Dil ve konuşma bozukluğu nedeniyle Merkeze başvuran ya da sevk edilen vakaları değerlendirmek, bireysel ya da gruplar halinde dil ve konuşma terapisi programları düzenlemek, bu programları uygulayarak dil ve konuşma terapisi yapmak, vakaların özelliğine göre dil ve konuşma sorunları hakkında kişiye ya da yakınlarına danışmanlık yapmak,
- Verilen hizmetlerin ve uygulama programlarının etkililiğini değerlendirmek üzere araştırmalar yapmak,
- Dil ve konuşma bozukluklarının nedenleri, türleri ve giderilmesi konularında Türk dilinin özellikleri ve çocuklarda Türkçe'nin gelişim aşamalarını ortaya çıkarmaya yönelik temel ve uygulamalı araştırmalar yapmak,
- Yapılan araştırmalar çerçevesinde dil ve konuşma bozukluklarının giderilebilmesi için terapi programları geliştirmek,
- Dil ve konuşma bozuklukları veya terapisi alanında çalışan terapistlere, araştırmacılara ve bu alanda eğitim gören lisans ve lisansüstü öğrencilere uygulama alanı yaratmak, onlara danışmanlık yapmak,
- Dil ve konuşma bozuklukları ve terapisi alanlarında kurslar ve seminerler düzenlemek,
- Dil ve konuşma bozukluğu olan bireylerin yakınlarına yönelik eğitim programları düzenlemek ve yürütmek,
- Dil ve konuşma sorunlu bireylerin ihtiyaçlarının ve sorunlarının giderilmesi için toplum kaynaklarını araştırmak ve bu kaynakların kullanılmasında danışmanlık yapmak, bu tür hizmetleri sunan kurum ve kuruluşlarla işbirliği yapmak.

Merkeze yönlendirilen danışanların (dil ve konuşma sorunu olan vakaların) ya da sevkli başvuruların değerlendirme ve eğitimleri Bütçe Uygulama Talimatına göre (özürlü çocukların eğitim, tedavi ve rehabilitasyonu) göre yapılması gerekmektedir.

2011 – 2012 yılları arasında dil ve konuşma bozukluğu sorunu nedeniyle merkezimizden tanı, terapi ve danışmanlık hizmetleri alanların dökümü aşağıdaki tablodaki gibidir.

TABLO 48: DİL VE KONUŞMA BOZUKLUKLARI EĞİTİM ARAŞTIRMA VE UYGULAMA MERKEZİ FAALİYETLERİ TABLOSU

YILLAR	DANIŞAN KİŞİ SAYISI		
	DEĞERLENDİRME	BİREYSEL TERAPİ	GRUP TERAPİSİ
2002	156	137	19
2003	217	203	14
2004	549	191	18
2005	407	105	18
2006	302	84	13
2007	299	114	14
2008	373	221	12
2009	447	164	12
2010	428	231	18
2011	631	460	20
2012	617	460	20
TOPLAM	4.426	2.370	178

Ayrıca toplam 1.216 kişiye de sorunlarıyla ilgili gerekli açıklamalar ve tavsiyelerde bulunularak başka kurumlara yönlendirilme yapılmıştır. Bu sürece merkezimiz personelinin yanı sıra lisansüstü öğrencilerimiz de uygulamaları kapsamında hizmet vermekte ve araştırmaları merkez öğretim üyeleri tarafından desteklenmektedir.

5.4.9 ESKİŞEHİR EKONOMİK ve SOSYAL ARAŞTIRMALAR MERKEZİ

Eskişehir Ekonomik ve Sosyal Araştırmalar Merkezi 17.05.2001 tarih ve 24405 sayılı Resmi Gazete’de yer alan yönetmelikle yer alan amaçları gerçekleştirmek için kurulmuştur. Bunlar:

- Eskişehir’le ilgili ekonomik ve sosyal araştırmalar yapmak,
- Benzer nitelikteki merkezlerle işbirliği yapmak,
- Kamu ve özel kuruluşlar tarafından talep edilen inceleme ve araştırmaları yapmak,
- Kamu ve özel kuruluşlara Eskişehir’in ekonomik ve sosyal yapısına ilişkin projeler hazırlayıp sunmak,
- Eskişehir’i tanıtım amacına yönelik bilimsel ve teknik içerikli toplantılar, sergiler ile araştırma ve inceleme gezileri düzenlemek,
- Çalışma alanıyla ilgili kütüphane ve dokümantasyon merkezi kurmak, veri bankası oluşturmak, bilimsel yayınlar yapmak,
- Eskişehir’i ilgilendiren ekonomik ve sosyal konularda yapılan araştırma sonuçlarını ilgili makamlara iletmek.

Merkezimizin 2012 yılı hizmetleri de şunlardır:

- Eskişehir Esnaf ve Sanatkarlar Odası üyelerinin sorunlarını belirleyen, durum tespitine yönelik “Eskişehir’de Esnaf ve Sanatkarların Sosyo-ekonomik Yapısı, Temel Sorunları ve Sorunların Çözümüne Yönelik Öneriler” başlıklı BAP projesinin saha araştırmasının tamamlanması;
- Yukarıda sözü geçen saha çalışmasında 7 öğrencinin hizmet alımı şeklinde anketör olarak çalışarak Şubat-Haziran 2011 tarihlerinde 2800 işletmeye ulaşması ve geri dönüşlerden 1769 anket ve 2 öğrencinin hizmet alımı şeklinde çalışarak Nisan-Haziran 2012 tarihlerinde 11 meslek odası başkanı ile derinlemesine görüşmenin gerçekleştirilmesi ile çalışmanın ampirik kısmının tamamlanması;
- Araştırmada elde edilen bulguların analizi ve ilgili projenin raporlaştırılması aşamasının Eylül 2012-Şubat 2013 tarihleri arasında tamamlanıp komisyona sunulması.
- Proje raporunun kitaplaştırılması için girişimlerde bulunulmasıdır.

5.4.10 HALKBİLİM ARAŞTIRMALARI MERKEZİ

Halkbilim Araştırmaları Merkezinin kurulduğundan bu yana vizyonu, değişmekte olan halk kültürünü derleme, tanıtma, yaşatma ve genç kuşaklara aktarmaktadır. Merkez olarak alana bakış açımızın temelini değişen yaşam koşulları ve kültürel yapıya uygun olarak yenilikçilik ve farklılıklara açıklık oluşturmaktadır. Halk kültürü yalnızca nostaljik, kırsala ilişkin, eski ve yaşanmış olan kültürel göstergeler olarak görülmemelidir. Toplulukların kültür tarihi, köklerini oluşturan unsurlar yaşayan gündelik yaşamı biçimleyen sözlü, yazılı, görsel ürünler, kimlik göstergeleri, kültürel simgelere ilişkin bilgi ve yorumlar da Halkbilimin unsurları içerisinde. Bu çerçeveden bakıldığında Halkbilim Araştırmaları Merkezinin üç başlıkta toplanabilecek misyonu söz konusudur.

- **Bilgi aktarımı:** Merkez, halk kültürünü, halkbilimini genç kuşaklara öğretme, aktarma, halk kültürü konusunda bir bilinç yaratma ve bunu paylaşmayı görev edinmiştir. Bu amaçla Üniversite bünyesinde lisans düzeyindeki öğrencilere halk dansları, halk müziği, sanat müziği ve halk edebiyatı dersleri verilmektedir. Konuyla ilgili kuramsal, yönetsel ve temel bilgi ve kavram öğretilerek bunlar aracılığıyla genç kuşakların içinde var oldukları halk kültürünün farklı bölge ve topluluklar arasında yaşamış ve yaşanmakta olan biçimlerine dikkat çekilmektedir.
- **Bilgi yayımı:** Bilim insanları, öğrenciler ve halk arasında bir iletişim zinciri kurma, geçmiş ve şu anki durumuyla toplumsal yaşamı oluşturan halk kültürü konusunda bilgi, beceri ve malzemeleri paylaşma merkezin bir diğer görevidir. Bu amaçla merkez, halk dansları ile geleneksel halk müziği ve Türk sanat müziği çalgılarının öğretimine yönelik kurslar düzenleyerek hem Üniversite geneline hem de Eskişehir kenti geneline dönük hizmet vermektedir. Bunun yanı sıra koleksiyonunda bulunan maddi kültür ürünlerinden oluşan kamuya açık sergiler düzenleyerek Halk kültürünün estetik algılaması ile el işiyle ürün üretme güç ve yeteneğini örneklemeye ve bu eserler aracılığıyla bir kültür tarihi hafızası oluşturmaya çalışmaktadır.
- **Bilgi edinimi ve paylaşımı:** Merkez geçmiş ve şu anki halk kültürüyle ürünlerini derleme ve anlayıp yorumlamak için farklı görüşleri paylaşmak, farklı bakış açılarıyla yeniden değerlendirmeler yapabilmek için kuramsal bilgi ya da alan deneyiminin paylaşıldığı tartışma toplantılarının ve alan çalışmalarının yapılmasına önem vermektedir. Bu yönde disiplinler arası iş birliğine, yeni, etkili ve yaratıcı kuramsal, yönetsel eğilimlere açık bir tavır sergilemektedir. Merkez, söz konusu görevi doğrultusunda farklı disiplinlerden gelen akademik düzeydeki araştırmacılarla araştırma projeleri yürütmektedir.

5.4.11 İŞİTME ENGELLİ ÇOCUKLAR EĞİTİM, ARAŞTIRMA ve UYGULAMA MERKEZİ (İÇEM)

Alanında model teşkil eden Anadolu Üniversitesi İşitme Engelli Çocuklar Eğitim, Araştırma ve Uygulama Merkezi'nin (İÇEM) amacı; işitme engelli çocuklar ve ailelerine, bebeklik döneminden başlayıp ortaöğretim döneminin bitiminde son bulan süreçte, çağın gereklerine uygun tanılama, cihazlandırma, işitmeye ve konuşmaya dayalı eğitim ve destek hizmetleri sunmak; işitme engelli çocukların toplumsallaşmalarına katkıda bulunmak; Eğitim Fakültesi İşitme Engellilerin Öğretmenliği Programı'na devam eden lisans öğrencilerinin uygulama yapmasına olanak sağlamak ve alanla ilgili bilimsel gelişmeleri izleyerek ilgili verileri uygulamaya aktarmaktır.

Merkezimizde eğitim – öğretim hizmetleri örgün bölüm kapsamında sunulan hizmetler şunlardır:

Merkezimizde 2011-2012 yılında 3-18 yaş arası 140 işitme engelli öğrenciye yaşlarına göre okul öncesi, ilköğretim ve orta öğretim kademelerinde örgün öğretim, verilmiştir. Bunun yanı sıra 35 işiten okul öncesi öğrenci de Merkezimiz Kreş ve Gündüz Bakımevi bölümünde öğrenim görmüştür. Ayrıca Türkiye'nin her yerinden gelen ailelere de rutin aile eğitimi verilmektedir.

Okulöncesi Eğitimi

Okulöncesi programı üç sınıf olarak hizmet vermektedir. 2011-2012 eğitim yılında 37 öğrenci okulöncesi programda eğitim almıştır. Okulöncesi eğitime başlamak için çocukların 2 yaştan önce cihazlandırılmış olması ve oryantasyon programında eğitimlerini tamamlamış olmaları gerekmektedir. Bu programa devam etmiş ve 3 yaşını doldurmuş çocuklar okulöncesi eğitimine başlarlar.

İlk iki yıl okul eğitimi yarım gündür. Oyun ve eğitici etkinlikler içinde ağırlıklı olarak dil becerilerini geliştirmeye yönelik bireysel ve grup çalışmaları yapılır. Üçüncü yıl tam gün eğitimi başlar. Bireysel ve grup dil çalışmalarına ek olarak akademik eğitim temelleri de bu sınıfta atılır. Okuma, yazma ve matematik eğitimine hazırlık oyunları etkinlikleri ağırlıklı olarak okulöncesi 3. sınıf programında yer almaktadır. Ayrıca ilkökul ve üst sınıflarda yer alan hayat bilgisi, fen ve sosyal bilgiler derslerinin temelleri de okulöncesi sınıflarda yürütülen eğitim içinde verilmektedir. Böylece İÇEM okulöncesi eğitimi, işitme engelli çocuklara dil, konuşma ve genel iletişim becerileri kazandırmaya yönelik yoğun çalışmalar yanında, akademik öğrenmesi de hedeflemektedir. Okulöncesi çocuklar günün belli saatlerinde normal işiten yaşlılarıyla kaynaştırma eğitimi almaktadır.

İşiten Çocuklar İçin Kreş ve Gündüz Bakımevi

Okulöncesi işitme engelli çocuklar için işiten yaşlılarıyla kaynaştırma eğitimi almaları için Kreş ve Gündüz Bakımevi bölümü açılmıştır. Kreş ve Gündüz Bakımevi 2003-2004 eğitim yılında 30 öğrenci kapasiteyle faaliyetini sürdürmekteyken bu sayı 2011-2012 için 35 öğrenciye çıkarılmıştır.

İlköğretim Bölümü

Akademik eğitim Milli Eğitim Bakanlığı müfredatını izlemektedir. Ancak müfredatın içeriği çocukların dil becerileri ve akademik seviyelerine uygun hale getirilerek bireyselleştirilmektedir. Konu açılımları yaşantıya bağlı olarak hazırlanır. Grup ve bireysel dil dersleri hem akademik becerileri hem de dil becerilerini geliştirmek üzere işlenir. 2011-2012 eğitim yılında 88 işitme engelli öğrenciye eğitim verilmiştir. Her sınıfta ortalama 10 öğrenciye 2 işitme engelliler eğitiminde yetişmiş öğretmen ders vermektedir. Sanat dersleri sanat öğretmeni, beden dersleri beden eğitimi öğretmeni tarafından yürütülür.

Lise Bölümü

İÇEM İlköğretim kademesindeki eğitimini tamamlayan işitme engelli öğrencilerin işitsel-sözel yönetime dayalı eğitim hizmetlerinin sunulduğu bir ortamda ortaöğretim düzeyinde eğitim alabilmesine olanak sağlamak amacıyla 1989-1990 eğitim-öğretim yılında lise bölümü açılmıştır.

İÇEM lise bölümündeki işitme engelli öğrencilere bağımsız birey olabilmeleri ve liseden sonra yükseköğretime devam etmelerine yardımcı olabilmek için sosyal ve akademik eğitim hizmetleri verilmekte; işitme ve konuşma eğitimleri işitme engelliler eğitimi öğretmenleri tarafından grup ve bireysel çalışmalarla sürdürülmektedir. Ayrıca matematik ve fen bilimleri alanlarındaki dersler, işitme engelli öğrencilerin daha nitelikli bir eğitim almalarını sağlamak amacıyla hizmet-içi eğitimi almış branş öğretmenleri tarafından verilmekte ve öğrenciler üniversite sınavına da hazırlanmaktadır.

2011-2012 eğitim-öğretim yılı itibarıyla Lise kademesindeki 15 işitme engelli öğrencinin eğitim-öğretim hizmetleri 9 branş öğretmeni tarafından verilmektedir.

İÇEM lise bölümü ilk mezunlarını 1991-1992 eğitim-öğretim yılında vermiştir. 2001-2002 eğitim-öğretim yılında verilen mezunlar itibarıyla İÇEM lise bölümünden toplam 57 işitme engelli öğrenci mezun olmuştur. Bu öğrencilerden 2'si üniversite sınavına girmemiş. 55 öğrenci ise üniversite sınavına girmiş ve sınavı kazanma başarısını göstermiştir. Sınavda başarılı olan işitme engelli öğrencilerden ikisi Güzel Sanatlar Fakültesine, 53'ü Anadolu Üniversitesi Engelliler Entegre Yüksekokulu'na, 1 öğrenci Anadolu Üniversitesi Matbaacılık Yüksekokulu'na kayıt yaptırmıştır. 2 öğrenci ise herhangi bir yükseköğretim kurumuna kayıt yaptırmamıştır.

İÇEM lise bölümü kaynaştırma programından toplam 145 işiten öğrenci mezun olmuş, bu öğrencilerden tespit edilebilen 138 öğrenci bir yükseköğretim programına kayıt hakkı kazanmıştır.

TABLO 49: İŞİTME ENGELLİLER 2011-2012 ÖĞRETİM YILI ÖĞRENCİ SAYILARI TABLOSU

PROGRAM ADI	KIZ	ERKEK	TOPLAM
OKULÖNCESİ BÖLÜMÜ	12	25	37
İLKÖĞRETİM BÖLÜMÜ	42	46	88
LİSE BÖLÜMÜ	9	6	15
KREŞ VE GÜNDÜZ BAKİMEVİ	12	23	35
GENEL TOPLAM	75	100	175

Oryantasyon Programı

Çocuğun cihazlandırıldığı gün, oryantasyon programında eğitimi de başlamakta. Bu eğitim programında amaç anne-babaların işitme engelli çocuklarının gelişimine yardımcı olabilmeleri için gereken bilgiyi ve becerileri edinmelerini sağlamak ve böylece çocuğun eğitiminin yaşantısının bir parçası haline gelmesine olanak hazırlayabilmektedir. Ayda 1 kez olmak üzere 6 seans süren oryantasyon programından sonra, ileride Eskişehir'e taşınarak çocuğunu İÇEM'e göndermeyi düşünen aileler, aile eğitim programına devam ederler. Çocuklarını İÇEM'e devamlı okul öğrencisi olarak okula göndermeyecek olan aileler ise 6 aylık kontrol programına geçerler.

Aile Eğitimi

Oryantasyon programını tamamlayan aileler, bu programın devamı olan aile eğitimi programına alınarak, okula gelmeyi isteyen aileler okul eğitimine hazırlanır. Bu eğitim, işitme engelliler öğretmenleri arasında ayrıca aile eğitimi konusunda yetiştirilmiş deneyimli öğretmenler ve pediatrik odyolog tarafından verilmektedir.

Okulöncesi sınıflarına devam eden işitme engelli öğrencilerin anne babaların aile eğitimi düzenli olarak sürdürülür; böylece çocuğun eğitiminin tüm uyanık saatlerinde devam etmesi hedeflenir. Okuldaki diğer öğrencilerin ailelerine de okulda yapılan çalışmalar hakkında bilgi verilerek, evde de okul çalışmalarını destekleyici etkinlikleri sürdürmesi sağlanır.

Altı Aylık Kontrol Programı

Oryantasyon programına devam eden ve çeşitli nedenlerle Eskişehir'e yerleşme olanağı bulunmayan ailelerin çocukları programı tamamlandıktan sonra, 6 aylık kontrol programına geçerler. Bu programın amacı, rutin işitme testlerini yapmak, işitme cihazlarını kontrol etmek, çocuğun dil gelişimini izlemek ve aileler buldukları illerdeki rehberlik ve araştırma merkezlerine

yönlendirerek çocuklarının okul eğitimiyle ilgili karar vermelerine yardımcı olmaktadır.

Çocuklar 5 yaşını doldurdularında bu programlar ve İÇEM’le ilişkileri kesilir. Merkezimizde araştırma- uygulama hizmetleri kapsamında sunulan hizmetler şunlardır:

Pediyatrik Odyoloji Klinikleri

İÇEM Odyoloji kliniklerinde Türkiye’nin her yöresinden gelen, özellikle iki buçuk yaş altındaki çocuklara işitme testleri yapılarak uygun cihaz önerisinde bulunmaktadır. Ancak daha büyük yaşta çocukları da teşhis için kabule başlanmıştır. Çocuğun işitme kaybı tanısı konduktan ve uygun cihaz sağlandıktan sonra oryantasyon programında anne babalara yönelik eğitim programına başlanmaktadır.

2011-2012 Döneminde 133 çocuğun işitme testleri tamamlanarak; işitme kaybı saptananlar cihazlandırılmıştır.

Kliniklerde ayrıca devamlı okul öğrencilerinin rutin işitme, konuşmayı algılama ve cihazlı algılama testleri yapılmaktadır. Kliniklerdeki çalışmalar içinde ayrıca araştırma faaliyetleri de yer almakta olup, işitsel ayırtma, konuşmayı algılama testleri de yürütülen araştırmalar sonucu çocukların okul eğitimi, cihazın dış parçalarının programlanması ve kontrolü, işitmelerinin ve dinleme becerilerinin değerlendirilerek gelişimlerinin gözlenmesi bu program içinde sunulan çalışmalar arasında yer almaktadır.

Koklear İmplant Programı

Oryantasyon, aile eğitimi ve devamlı okul eğitimi programına devam eden çocuklar arasında işitme cihazından faydalanmadığı gözlenenlere koklear implant ameliyatı önerilmektedir. Ameliyat öncesi işitme, cihazın sağladığı kazanç ve dil gelişimini değerlendirmenin yanı sıra ailelere alacakları kararda yardımcı olmak amacıyla ameliyat, ameliyat riskleri, cihazın dış ve iç parçaları, ameliyat sonrası beklentiler ve eğitim hakkında bilgi verilerek, ameliyatın gerçekleşeceği kurumlara yönlendirilmektedirler. Çocukların koklear implant kullanmasına karar veren ailelerin ameliyat sonrası eğitimleri, çocukların okul eğitimi, cihazın dış parçalarının programlanması ve kontrolü, işitmelerinin ve dinleme becerilerinin değerlendirilerek gelişimlerinin gözlenmesi bu program içinde sunulan çalışmalar arasında yer almaktadır.

Cihaz Bakım Onarım Faaliyetleri:

Oryantasyon programı ve aile eğitimine gelen çocuklar ile okul öğrencilerinin rutin cihaz kontrolü elektronik laboratuvarında yapılmaktadır. Cihaz kontrolü sonunda ortaya çıkan arızalı cihazların bu laboratuvarında tamir, bakım ve testleri yapılır. Çalışır duruma getirilen cihazlar hemen öğrenciye geri

kazandırılır. Böylece gün içinde verilen eğitim süresini cihazsız geçirmeleri önlenmiş olur.

İÇEM’de mevcut grup eğitim cihazlarının, FM sistemlerinin, odyoloji laboratuvarında kullanılan odyometre, empedansmetre, sesmetre gibi elektronik aletlerin tamir, bakım ve onarımları da bu alanda eğitim görmüş teknik elemanlar tarafından bu laboratuvarında bir elektronik yüksek mühendis gözetiminde sürdürülmektedir.

Kulak Kalıp İmalatı

İÇEM devamlı okul öğrencilerinin ve aile eğitimine gelen çocukların kulak kalıbı ihtiyacını karşılar. Ön ölçü alma işlemi ve bu ölçümden sonra protez olarak kullanılacak kulak kalıbı üretimi bu laboratuvarında yapılır. Türkiye’nin her yöresinden gelen çocuklara istem üzerine bu hizmet verilir.

Psikolojik Danışmanlık Hizmeti

İÇEM’de çocuklara ve ailelere psikolojik danışmanlık hizmetleri sunmak üzere ayrıca psikolojik danışmanlık birimi kurulmuştur. Bu birimde klinik psikoloji alanında uzmanlık eğitimi almış ve işitme engelli çocuklar ve aileleri konusunda ek ihtisas yapmakta olan bir psikolog tarafından çalışmalar sürdürülmektedir.

İÇEM Psikoloji Biriminde verilen hizmetler üç grupta toplanabilir. Bunlar; Psikolojik Değerlendirme, Psikolojik Görüşme ve Araştırmadır.

Psikolojik Değerlendirme: Değerlendirme çeşitli amaçlarla yapılmaktadır. İlk olarak, herhangi bir sorun ile birime bildirilen, tespit edilen ya da ailesi tarafından ya da şahsen başvuran öğrenciler ‘0 değerlendirmeye tabi tutulur. Bu tür değerlendirmede kullanılan yöntemler, çocuğun sınıf ve okul ortamında gözlenmesi, öğretmenlerinden ve aileden bilgi ile doğrudan çocukla görüşmedir. Bazı durumlarda, değerlendirmede psikolojik testlerin kullanımına da başvurulmaktadır.

Diğer psikolojik değerlendirme türünde ise, özellikle İÇEM’de oryantasyon programına devam eden çocukların, okul çağı geldiğinde, işitme engeline ek bir sorununun olup olmadığını saptamak amaçlanmaktadır. Bu değerlendirmede, psikolojik testlerin kullanımına, çocuk ve aileden alınan bilgilere başvurulur. Her iki değerlendirmede de gerekli durumlarda çocuk/ aile bir başka uzmana yönlendirilir.

Psikolojik Görüşme: Psikolojik değerlendirmenin bir uzantısı olan görüşmeler, değerlendirmeden elde edilen sonuçlar ışığında sürdürülür. Psikolojik görüşme çocuk ve aile olmak üzere iki grupta yapılmaktadır. Çocuk görüşmelerinde amaç, çocukla ilgili mümkün olduğunca fazla bilgi toplamak ve bunları çocuğun sağaltımı için kullanmaktır.

Aile görüşmeleri ise üç farklı amaca yönelik yapılmaktadır:

- Çocuğun sağaltımı için ayrıntılı bilgi alma ve aile yapısını tanıma amaçlı,
- Ailenin başvurusu ya da uzman tarafından gerekli görüldüğü takdirde aileye danışmanlık hizmeti verme amaçlı,
- Önemli sorunları olan ailelere -özellikle de annelere- psikoterapi uygulamaları amaçlı.

Merkezimizde gerçekleştirilen tüm psikolojik görüşmelerde amaç, sorun davranışta bir değişiklik sağlamaya; temel ilke ise, ailenin bir sistem olduğu ve her üyenin sistem içinde birer birey olduğu varsayımına dayanmaktadır.

İşitme engelli birey olmak ya da işitme engelli bireyle yaşamının psikolojik etkileri, çocukluk ve ergenlik çağı psikolojik sorunları, duygusal, bilişsel, davranışsal ve motor gelişim gibi alanlardaki son gelişmeler izlenmektedir. Bu konularla ilgili araştırmalar yürütülerek elde edilen bilgiler uygulamaya yansıtılmaktadır. İÇEM Psikoloji Birimindeki tüm çalışmalarda meslek etiğine uygunluk esastır.

Uygulama Öğrencileri

Anadolu Üniversitesi Eğitim Fakültesi Özel Eğitim Bölümü İşitme Engelliler Anabilim dalında öğretmenlik lisans eğitimini almakta olan fakülte öğrencileri uygulama derslerinin tamamını İÇEM sınıflarında yapmaktadır. İÇEM’de görev yapan deneyimli eğitimciler bu lisans programında da alanları doğrultusunda dersler vermektedir. İşitme engelliler okulları ile Rehberlik ve Araştırma Merkezleri öğretmen ve uzmanlarına zaman zaman hizmetiçi eğitim verilmektedir. İÇEM’e ayrıca, çeşitli ülkelerde işitme engelli çocuklar için benzer programlar kurmak isteyen uzmanlar da gelerek eğitim almışlardır.

5.4.12 KADIN ÇALIŞMALARI UYGULAMA ve ARAŞTIRMA MERKEZİ

Anadolu Üniversitesi Kadın Çalışmaları Uygulama ve Araştırma Merkezi; yurt içinde ve yurt dışında kadın sorunları ile ilgili her alanda araştırma yapmak, kadının değerinin ve durumunun geliştirilmesi ile ilgili çalışmalar yapan birimlerle işbirliği içinde bulunmak, kongre, sempozyum, panel, atölye çalışmaları ve kurslar düzenlemek, özel ya da resmi kuruluşlardan gelecek istekler doğrultusunda önerilen projeler ile araştırma projelerini desteklemek ve yürütmek amacıyla 13.08.2010 tarih ve 27671 sayılı Resmi Gazete’de yayımlanan Yönetmelik ile kurulmuştur.

Merkezin faaliyet alanları şunlardır:

- Toplumsal, kültürel, ekonomik, hukuki ve politik konular ile çalışma hayatı, sağlık konuları, toplumsal cinsiyet ve kadın sorunlarıyla ilgili

konularda açık ve uzaktan öğretim sistemini kullanarak yaşam boyu eğitime katkı sağlamak,

- Merkezin amaçları doğrultusunda araştırma, inceleme ve projeler yapmak, bu çalışmaların sonuçlarını bilimsel yayınlarla akademik çevrelerle ve kamuoyu ile paylaşmak,
- Yapılan araştırmalar ve Merkezdeki akademik kadronun uzmanlık alanları doğrultusunda, kadın sorunlarının çözümü için öneriler geliştirmek ve bu çözüm önerilerini ilgili kurum, kuruluş ve kamuoyu ile paylaşmak,
- Kamu kuruluşları, diğer tüzel kişiler veya özel kişilerden gelecek istekler doğrultusunda danışmanlık hizmeti sunmak, yapacağı etkinliklerle ilgili olarak yerli ve yabancı kuruluşlarla işbirliği yapmak,
- Toplumsal yapı içerisinde kadını daha güçlü, bilgili ve eşit kılmak için kentte ve ülke genelinde çalışmalar yapmak.

Merkezin 2012 yılında gerçekleştirdiği panel, konferans, toplantı ve atölye çalışmaları da şunlardır:

Bildiri

8 Mart 2012 tarihinde Eskişehir Osman Gazi Üniversitesi Kadın Araştırmaları Uygulama ve Araştırma Merkezi (ESKAM) tarafından organize edilen 1. Kadın Araştırmaları Sempozyumu’nda AÜ Kadın çalışmaları Uygulama ve Araştırma Merkezi’nin (AKAUM) tanıtımını amaçlayan bir bildiri Doç. Dr. İncilay Cangöz tarafından sunumu yapılmıştır.

Film Gösterimi

8 Mart 2012 tarihinde 8 Dünya Kadınlar Günü vesilesiyle Kurtuluş son durak filminin Sinema Anadolu’da 35 mm’den personel ve öğrencilere ücretsiz gösterimi yapılmıştır. Ardından da filmin farklı disiplinlerdeki öğretim üyeleri Yrd. Doç. Dr. Aysel Kayaoğlu, Doç. Dr. Aysun Yüksel ve Yrd. Doç. Dr. Nadide Karkıner tarafından filmin değerlendirilmesi yapılmıştır.

Panel

Kadın Girişimcileri Destekleme Derneği ile Kadın Çalışmaları Uygulama ve Araştırma Merkezi (AKAUM) üniversiteli genç kadınları girişimciliğe motive etmek ve özellikle üniversite mezunu kadınların çalışma yaşamında yer alması amacıyla “Genç Kagider Günleri” adlı bir panel düzenlendi.

Panel, 02.05.2012 tarihinde Yunus Emre Kampüsü Salon 2009’da yapıldı.

Konferans

Yard. Doç. Dr. Bülent Yücel (Hukuk Fakültesi) “Anayasa Mahkemesi Kararlarında Cinsiyet Ayrımcılığı” Salon Anadolu, 6.12.2012, Saat 14.00

Yard. Doç. Dr. Ozan Ercan Taşkın (Hukuk Fakültesi) “Bir Özgürlük Alanı Müdahalesi Olarak Cinsel Saldırı Suçları” Kırmızı Salon, 13.12.2012, Saat 15.00

Yard. Doç. Dr. Meral Gürbüz (Hukuk Fakültesi) “Eşler Arasında Yasal Mal Rejimi: Edinilmiş Mallara Katılma”, Kırmızı Salon, 20.12.2012, Saat 15.00

Dr. İlke Oruç “Etnografik Bakış Açısıyla Türkiye’de Çalışma Yaşamındaki Kadının Görünümü: Bir Alan Araştırması”, Kongre Merkezi Salon Anadolu, 24.12.2012

Yard. Doç. Dr. Kıvılcım Turanlı Yücel “Beyaz Diziden (U)mutluz Ev Kadınlarına”, Salon Anadolu, 27.12.2012, Saat 14.00

Atölye çalışması

Toplumsal Cinsiyet Eşitliği ve Medya Atölyesi

Anadolu Üniversitesi İletişim Bilimleri Fakültesi ve Kadın Çalışmaları Uygulama ve Araştırma Merkezi ile Aile ve Sosyal Politikalar Bakanlığı iş birliğiyle “Toplumsal Cinsiyet ve Medya Atölyesi” düzenlenmiştir. 2- 6 Temmuz 2012 tarihleri arasında gerçekleştirilen atölye çalışmasında çeşitli üniversitelerin iletişim fakültelerinden toplam 40 lisans öğrencisi katıldı.

Toplumsal cinsiyet ve kadına yönelik aile içi şiddetin tartışıldığı atölye çalışması toplumsal cinsiyet olgusuna dair farkındalık yaratmayı ve kadın sorununa yönelik medyanın üstlenmesi gereken rolü ve medyada temsilinin nasıl olması gerektiğini medya profesyoneli adaylarına anlatma amacına sahiptir.

Yönerge Çalışmaları

Kadın Çalışmaları Uygulama ve Araştırma Merkezi tarafından “Öğretim Elemanı ve Memurları Disiplin Yönetmeliği” ile “Yüksek Öğretim Kurumları Öğrenci Disiplin Yönetmeliği’nin” “Cinsel Taciz ve Cinsel Saldırı” Suçlarına İlişkin Uygulama Kuralları hazırlanmıştır. Uygulama Kuralları ile cinsel taciz ve cinsel saldırı suçları tanımlanmış, bu suçlara ilişkin cezalar belirlenmiştir. Uygulama kuralları ile bir yandan bu suçlardan mağdur olanların başvurabilecekleri mekanizmalar belirlenmiş; diğer yandan da disiplin soruşturması usulü netleştirilmiştir. AKAUM tarafından hazırlanan yönerge üniversitemiz Senatosuna sunulmuş ve 08.08.2012 tarihli Anadolu Üniversitesi Senato’su tarafından kabul edilmiştir.

Yönerge Bilgilendirme Toplantıları

Havacılık ve Uzay Bilimleri 29 Kasım 2012

Konuşmacılar: Doç. Dr. Ayşe Yürük & Yrd. Doç. Dr. Hatice Yeşildal

Mühendislik Fakültesi 29 Kasım 2012

Konuşmacılar: Yrd. Doç. Dr. Duygu Özer & Doç. Dr. Yasemin Özgün
Eczacılık Fakültesi 4 Aralık 2012

Konuşmacılar: Dr. Ezgi Demirayak & Yrd. Doç. Dr. Aysel Kayaoğlu
Mimarlık ve Tasarım Fakültesi 4 Aralık 2012

Konuşmacılar: Yrd. Doç. Dr. Nadide Karkiner & Yrd. Doç. Dr. Duygu Özer
Turizm Fakültesi 5 Aralık 2012

Konuşmacılar: Yrd. Doç. Dr. Kıvılcım Turanlı & Doç. Dr. Yasemin Özgün
Hukuk Fakültesi 6 Aralık 2012

Konuşmacılar: Doç. Dr. Ayşe Yürük & Yrd. Doç. Dr. Hatice Yeşildal
Eğitim Fakültesi 10 Aralık 2012 Öğrenci Merkezi Salon 2009

Konuşmacılar: Doç. Dr. Ayşe Yürük & Yrd. Doç. Dr. Hatice Yeşildal
Edebiyat Fakültesi 11 Aralık 2012

Konuşmacılar: Dr. Ezgi Demirayak & Yrd. Doç. Dr. Aysel Kayaoğlu
İletişim Fakültesi 13 Aralık 2012

Konuşmacılar: Yrd. Doç. Dr. Kıvılcım Turanlı & Yrd. Doç. Dr. Aysel Kayaoğlu
Güzel Sanatlar Fakültesi 17 Aralık 2012

Yrd. Doç. Dr. Nadide Karkiner & Dr. Ezgi Demirayak
İktisadi ve İdari Bilimler Fakültesi 19 Aralık 2012

Dr. Ezgi Demirayak & Yrd. Doç. Dr. Hatice Yeşildal

Sergi

Kadınlara yönelik şiddet konusunda farkındalık yaratma amacı ile “Kadına Şiddete Hayır” başlıklı bir karma sergi düzenlendi. Sergi 26-30 Kasım 2012 tarihlerinde Merkezler ve Birimler Binası Fuayesinde gösterime sunuldu.

Sergide Eğitim Fakültesi Resim-İş Bölümü öğrencileri Kevser Aktaş ve Yağmur Köstek’in çalışmaları yer aldı.

AKAUM Tanıtım Toplantısı

Üniversitemizde kadın çalışmaları alanında çalışan, çalışmak isteyen veya ilgi duyan tüm öğretim üyesi ve öğretim elemanları ile merkezin tanıtımını ve olası çalışmalarını planlama amaçlı 19. Ekim.2012 tarihinde bir toplantı yapılmıştır.

Radio Programı

Radio A ile “Mor Gündem” adında haftada bir kez yayınlanan kadın hakları ve kadınlarla ilgili konularının ele alındığı bir radyo programı yapılmaya başlanmıştır.

5.4.13 KARİKATÜR SANATINI ARAŞTIRMA ve UYGULAMA MERKEZİ

Anadolu Üniversitesi Karikatür Sanatını Araştırma ve Uygulama Merkezi, bu alanda kurulan ilk merkezdir. 5 Eylül 2002 tarihinde kurulmuştur. Merkez; öncelikle bir karikatür müzesi kurmayı amaçlamış ve bu amaç 17 Aralık 2004 tarihinde Anadolu Üniversitesi Eğitim Karikatürleri Müzesi'nin açılmasıyla gerçekleşmiştir. Merkez, karikatür sanatının yaygınlaşması ve karikatür sanatçılarının desteklenmesi için çalışmalar yapacak, Türk karikatürüne önemli ivme kazandıran ve ülke sanatını yurt dışında başarıyla temsil eden "1950 Kuşağı Karikatürcülerinin" unutulmaması için etkinlikler yapacaktır. Merkez, orijinal karikatürlerden oluşacak bir arşiv yapacak, basında çıkan karikatürleri sistematik bir şekilde toplayarak araştırma yapmak isteyenlerin hizmetine sunacaktır. Merkez, yurtiçinde ve yurtdışında yayınlanmış kitapların yer alacağı bir kitaplık kuracak, ilgilenenlerin yararlanmasını sağlayacaktır. Merkez, üniversite içerisinde çeşitli birimlerin düzenleyeceği sempozyum, kongre, kültür haftası, festival gibi etkinliklere sergilerle destek verecektir. Bu desteğin kapsamı sadece üniversite sınırları içinde kalmayacak kent içindeki, hatta Türkiye'de ihtiyaç duyulan tüm kurumları içine alacak şekilde genişletilecektir. Merkez, fakültelerin ilgili bölümlerindeki öğrencilerin araştırma çalışmalarını destekleyecek ve bunları yayınlamak için olanaklar arayacaktır. Türkiye'de hiç denilecek kadar az araştırılmış bir alan olan karikatür sanatının diğer ülkelerdeki gibi araştırılması teşvik edilecektir. Karikatür sanatı, özellikle gazete karikatürü gündelik politika ile ilgilenmiş ve ilgisini sürdürmektedir. Bir bakıma çizgiyle tutulmuş "günlük tarih" olarak ta değerlendirilmektedir. Bu hem ülkemizde hem de Batı'da böyle süregelmektedir.

Gazete karikatürleri kronolojik olarak izlendiğinde ülkenin tarihini, siyasal ve sosyal yaşamdaki değişimlerini, toplumsal aksaklık ve aykırılıklarını gözlemek olasıdır. Karikatür, ders kitaplarında bir eğitim aracı olarak kullanılabilir. Uzaktan öğretim yöntemiyle ders işleme anlaşılmayı kolaylaştıran öge olarak yazılar, şemalar ve grafiklerin yanı sıra karikatürden de yararlanılmaktadır. İkinci Dünya Savaşından sonra önemli bir çıkış yapan modern karikatür, günümüzde etkisini yitirmeye mi başlıyor? Hem güzel sanatlar içerisinde, hem basın-yayın kapsamında anılan, tarih, sosyoloji, psikoloji bilimi alanlarında araştırma gereksinimi duyulan karikatür, Batı'da incelenirken Türkiye'de neler oluyor? Tüm bunların sanatsal ve bilimsel yönden değerlendirilmesi için bir araştırma merkezi kurulmalıdır. Bu merkez Türkiye'de ilk ve tek karikatür araştırma merkezi olacaktır.

Merkezle ilgili üniversitemizde halen faaliyet gösteren bölümler ve bu bölümlerde uygulanmakta olan lisans ve / veya lisansüstü programlar şunlardır: Güzel Sanatlar Fakültesi bünyesinde Grafik Bölümü, Çizgi film Bölümü ve Resim Bölümü; İletişim Fakültesi bünyesinde Basım ve Yayımcılık Bölümü, Reklamcılık ve Halkla İlişkiler Bölümü ve Sinema – TV Bölümü; Edebiyat Fakültesi bünyesinde Sanat Tarihi Bölümü, Sosyoloji Bölümü ve

Tarih Bölümü; Eğitim Fakültesi bünyesinde Güzel Sanatlar Eğitimi Bölümü; Sosyal Bilimler Enstitüsü bünyesinde Sanat Tarihi Anabilim Dalı, Sosyoloji Anabilim Dalı, Çizgi film Anasanat Dalı, Grafik Anasanat Dalı, Resim Anasanat Dalı, Sinema – TV Anabilim Dalı, Basım Yayımcılık Anabilim Dalı ve İletişim Sanatları Anabilim Dalı ve Güzel Sanatlar Enstitüsü.

Merkez yukarıda belirtilen bölümler ve anasanat/anabilim dallarında yıllardan beri eğitim öğretim faaliyetleri yürütülmektedir. Merkezde yapılacak çalışmalar, kurulacak arşiv ve toplanacak dokümanlar söz konusu eğitim – öğretim faaliyetleri için destek anlamını taşıyacaktır. Merkezin, bu bölümlerde yürütülen programların amaçladığı mesleklere yönelik hazırlayıcı ve destekleyici katkıları şu şekilde açıklanabilir: Merkezin ana konusu; "mizah" kavramıdır. Mizah; içerisinde eleştiri taşıyan, sorunları güler yüzle irdeleyen ve yaratıcılığı gerektiren bir sanat dalıdır. Öncelikle hoşgörülü olmayı prensip edinir. İnsanlara hoşgörü kazandırmak, olayları kavgadan uzak hoşgörü ile analiz etmek önemli bir katkı olarak düşünülmelidir. Merkez faaliyetlerinin bu bölümlerde yürütülen programların uygulama boyutuna yapacağı katkı ise şu şekilde açıklanabilir: Bölümlerde ders disiplini içerisinde hazırlanan çizgi film, grafik, karikatür gibi uygulamalı çalışmaların merkez bünyesinde daha özgürce gerçekleştirilmesi, programlı olarak sergilenmesi, üniversite içinde kalan bu uygulamaların kent halkına da sunulması merkezin amaçları arasındadır.

Merkez faaliyetlerinin bu bölümlerde halen yürütülmekte olan programlardan ve araştırmalardan nasıl farklılaşacağı şu şekilde açıklanabilir: Merkezi ilgilendiren bölümlerin oldukça fazla olduğu dikkatleri çekmektedir. Bu bölümlerle doğrudan ya da dolaylı olarak ilgi kurulan karikatür sanatı söz konusu bölümlerde özel ilgi duyacak kişilere yardımcı olmayı planlamaktadır. Karikatür konusu grafik sanatçısı ve çizgi filmcinin mesleği ile iç içe, doğrudan ilişkilidir. Gazetecilik mesleğini seçen kimseler, gazete ve dergilerin ayrılmaz bir ögesi olan karikatürle ilgili olmak zorundadırlar. Reklam sektöründe özellikle reklam grafiği ile karikatürün önemli bağlantıları vardır. Günlük gazetelerde ard arda izlenen karikatürler, bir tarihçiye, bir sosyoloğa ya da psikoloğa önemli ipuçları veren belgeler durumundadır. Hangi alanda olursa olsun çalışma yapan bir eğitimci bile eğitim faaliyetlerini karikatürlerle desteklerse, anlatımın etkisi değişecektir.

Merkez faaliyetlerinin özelde üniversiteye, genelde ise topluma yapabileceği katkı:

- Karikatür Müzesi: Türk ve dünya karikatürlerinden seçme eserleri sergileyerek, izleyicilerin bakış açısını, sanatsal beğenisini, hoşgörü anlayışını geliştirmek,
- 20. yüzyılda Türk karikatürüne altın çağ yaşatan "1950 Kuşağı Karikatürcülerinin" unutulmamasını sağlamak,
- Karikatür arşivi ve karikatür kitaplığı oluşturarak araştırmacıların ve ilgililerin hizmetine sunmak,

- Üniversitelerde ve sivil toplum örgütlerinde yapılacak festival, sempozyum, kongre, kültür haftası gibi etkinliklere katkıda bulunmak,
- Merkezin faaliyet alanıyla paralel işler yapan yurtiçi ve yurtdışı kurumlarla işbirliği içerisinde girmek, ortaklaşa projeler üretmek,
- Karikatür sanatıyla ilgilenmek isteyen kişilere yönelik eğitim çalışmalarını yapmak,
- Gündemdeki konularla ilgi sergiler, yarışmalar düzenleyerek izleyicileri aydınlatma görevi yapmak,
- Bilimsel ve sanatsal etkinlikler düzenleyerek bunlara halkın da katılmasını sağlamak.

Karikatür Sanatını Araştırma ve Uygulama Merkezi tarafından 2012 yılı etkinlikleri şunlardır:

- AKTİFFELSEFE İLE “ENERJİ” KONULU KARİKATÜR SERGİSİ
(11 Ocak 2012 - 2 Mart 2012) / Eğitim Karikatürler Müzesi
- ERDOĞAN BOZOK “RASTGELE” RETROSPEKTİF KARİKATÜR SERGİSİ
(07 - 31 Mart 2012) / Eğitim Karikatürleri Müzesi
- RAHİM BAGGAL ASGARİ “Son Ders Anısına” KARİKATÜR SERGİSİ
(22 Mart - 13 Nisan 2012) / A.Ü. İktisadi ve İdari Bilimler Fakültesi Sergi Salonu
- 3. ULUSLARARASI TURİZM KARİKATÜRLERİ YARIŞMASI SERGİSİ
(04 – 27 Nisan 2012) / Eğitim Karikatürleri Müzesi
- ERDOĞAN BAŞOL “KELAMSIZ” KARİKATÜR SERGİSİ
(02 MAYIS - 01 HAZİRAN 2012) / Eğitim Karikatürleri Müzesi
- 31. ULUSLARARASI NASREDDİN HOCA KARİKATÜR YARIŞMASI SERGİSİ
(06 Haziran - 31 Ağustos 2012) / Eğitim Karikatürleri Müzesi
- BEN DE KARİKATÜR ÇİZİYORUM (12 – 16 YAŞ GRUBU KARİKATÜR EĞİTİMİ)
(18 – 22 Haziran 2012) / Eğitim Karikatürleri Müzesi ve Anadolu Üniversitesi Güzel Sanatlar Fakültesi
- BEN DE KARİKATÜR ÇİZİYORUM BEN DE (7 – 11 YAŞ GRUBU KARİKATÜR EĞİTİMİ)
(25 - 29 Haziran 2012) / Eğitim Karikatürleri Müzesi ve Anadolu Üniversitesi Güzel Sanatlar Fakültesi
- IV. KARİKATÜR MÜZE YÖNETİCİLERİ TOPLANTISI KRUIŞOUTEM / BELÇİKA
(07-09 Eylül 2012) (Toplantıya Katılım ve Bildirim Sunumu “Cartoon Programme For T.V.”)

- RAŞİT YAKALI - SANATTA 50.YIL KARİKATÜR SERGİSİ
(03 Ekim - 02 Kasım 2012) / Eğitim Karikatürleri Müzesi
- AKTİFFELSEFE İLE 7. ULUSLARARASI ESKİŞEHİR KARİKATÜR FESTİVALİ SERGİSİ
(07 - 30 Kasım 2012) / Eğitim Karikatürleri Müzesi
- FELSEFE VE KARİKATÜR PANELİ
(07 Kasım 2012) Anadolu Üniversitesi Kongre Merkezi Kırmızı Salon
- 7. ULUSLARARASI ESKİŞEHİR KARİKATÜR FESTİVALİ
(07 Kasım 2012) / Anadolu Üniversitesi Kongre Merkezi
- ALİ GALİP ALTUNÇUL “İNSANA DAİR ÇİZGİLERLE 50 YIL”
(05 Aralık 2012 – 04 Ocak 2013) / Eğitim Karikatürleri Müzesi

5.4.14 SİVİL HAVACILIK UYGULAMA VE ARAŞTIRMA MERKEZİ

Sivil Havacılık Araştırma ve Uygulama Merkezi (SHAUM) 4/11/1981 tarihli ve 2547 sayılı Kanunun 7 nci maddesinin birinci fıkrasının (d) bendinin (2) numaralı alt bendi gereğince Anadolu Üniversitesi Rektörlüğüne bağlı olarak kurulan Anadolu Üniversitesi Sivil Havacılık Araştırma ve Uygulama Merkezinin amaçlarına, çalışma alanlarına, organlarına ve bu organların görevlerine ilişkin usul ve esasları düzenleyen yönetmelik esaslarına göre çalışmasını sürdürür.

- Ankara Savunma ve Havacılık Kümelenmesi ile görüşülmüş olup kendilerinden Danışma Kurulu Üyelerimiz arasına katılma talebi gelmiştir. Bu doğrultuda, İzmir ve Eskişehir Savunma ve Havacılık Kümelenmesi ile de görüşülerek Danışma Kurulu’na dahil olmaları sağlanacaktır. Daha sonra 3 ayrı kümelenme ile ortak çalışma yapılarak Sivil Havacılık Envanterinin genişletilmesi planlanmıştır.
- 2012 yılı içerisinde envantere yer alan her bir şirket için verileri genişletmeyi ve envantere kolay erişimi sağlamak amacıyla çevrimiçi arama motoru hazırlayıp bu önemli kaynağı merkez internet sitesi üzerinden yayınlamayı hedefliyoruz.

5.4.15 PSİKOLOJİK DANIŞMA ve REHBERLİK MERKEZİ

Anadolu Üniversitesi Psikolojik Danışma ve Rehberlik Merkezi öğrencilerimize, akademik ve idari personele psikolojik danışmanlık ve rehberlik hizmetleri veren bir birimimizdir. Merkezin amacı bireylerin zihinsel, duygusal, davranışsal gelişimlerine katkıda bulunmak, yaşamlarında karşılaştıkları belli sorunların çözümüne yönelik beceri geliştirmelerine yardımcı olmak, yaşam kalitelerini yükseltmeye katkıda bulunmaktır.

Merkezin etkinlikleri şunlardır:

- **Bireysel Psikolojik Danışma:** Bireysel psikolojik danışma; tarafsız ve güvenli bir ortamda gerçekleştirilir ve kişinin sosyal, eğitimsel ve mesleki konularda karar verme becerilerini arttırmayı, var olan problemlerini çözmeyi amaçlar.
- **Grupla Psikolojik Danışma:** Grup yaşantısına katılan öğrencilerin kişisel gelişimine katkıda bulunmak ve yaşamlarına aktarabilecekleri beceriler kazanmalarını sağlamak amaçlanmaktadır.
- **Seminerler:** Katılımcıların psikolojik ve sosyal gelişimlerine katkıda bulunmak amacıyla bilgilenmelerini, bilinçlenmelerini ve bunları günlük yaşama aktarabilmelerini sağlamaktır.
- **Barınma:** Öğrencilerin barınma sorununun çözümü amaçlanmaktadır.

Üniversitemizin stratejik planındaki Amaç-10 kapsamında çalışmalarını yürüten Psikolojik Danışma ve Rehberlik Merkezi'nde öğrencilerin kişisel gelişimlerini desteklemek amacıyla 18 farklı konuda 61 seminer düzenlenmiştir, 1073 öğrenci yararlanmıştır. Aynı zamanda koruyucu önleyici ruh sağlığı hizmetleri kapsamında Merkezimizden 856 öğrenci bireysel psikolojik yardım almış, 28 öğrenci de grupla psikolojik danışma çalışmasından yararlanmıştır.

Üniversitemizin stratejik planında 10.2.3'nolu hedef (Kariyer Geliştirme Sistemi Oluşturmak) kapsamında 2012 yılında Merkezimiz tarafından çalışmalar gerçekleştirilmiştir. Bu çalışmalar, öğrencilerin mesleki rehberlik gereksinimlerini karşılamaya yöneliktir. Bu kapsamda iş başvuruları ve iş görüşme tekniklerine ve kariyer planlamasına yönelik bireysel danışmalar gerçekleştirilmiştir.

5.4.16 STRATEJİK ARAŞTIRMALAR MERKEZİ

Anadolu Üniversitesi Stratejik Araştırmalar Merkezi (ANASAM); Türkiye'nin uluslararası ilişkilerinin gelişimine ve işbirliklerinin artmasına yönelik olarak, tarihi, kültürel, siyasi, iktisadi, hukuki, sosyolojik, jeopolitik araştırmalar, incelemeler ve değerlendirmeler yapmak, dolayısıyla diğer ülkelerdeki stratejik araştırma merkezleriyle işbirliği olanaklarını araştırmak, özellikle çağdaş uzaktan eğitim teknolojilerini de kullanarak Türkiye'ye yönelik olumsuz önyargıları gidermek amacıyla faaliyetlerde bulunmak için bilimsel toplantılar düzenlemek, düzenlenen toplantılara katılmak, çok disiplinli araştırma projeleri geliştirmek ve çeşitli eğitimler, atölye çalışmaları düzenlemek amacındadır. Anadolu Üniversitesi Stratejik Araştırmalar Merkezi olarak, strateji ve stratejik araştırmalar konusundaki özgün yaklaşımımız, dünyayı bir bütün olarak kavramak ve her şeyin diğer her şeyle ilgili olduğunu gözden kaçırmamaktır.

Temmuz 2012- Aralık 2012 tarihleri arasında üniversitemiz Hukuk, İletişim Bilimleri, Eğitim, Fen, İktisadi ve İdari Bilimler, İşletme, İktisat, Açıköğretim, Havacılık ve Uzay Bilimleri, Mühendislik, Güzel Sanatlar, Mimarlık ve Tasarım, Edebiyat ve Eczacılık fakülteleri dekanları ziyaret edilmiştir. Yapılan birebir görüşmelerde ANASAM ile ilgili görüş ve yapılacak çalışmalar ile ilgili öneriler alınmıştır. Öne çıkan öneriler de göz önünde bulundurularak ANASAM tarafından yapılması planlanan olası çalışmalar listesi belirlenmiştir:

- Üniversite-sanayi işbirliğinin üniversitemiz olanakları ve ülkemizin çıkarları doğrultusunda güçlendirilerek geliştirilmesi olanaklarının araştırılması.
- Yurtdışındaki Türkler ile işbirliği imkânlarının ve var olan problemlerin araştırılması.
- Açıköğretim Fakültesi hem üniversitemiz hem de ülkemiz için stratejik öneme sahip bir fakülte dir. Hem yurt içinde hem de ülkemiz sınırları dışında faaliyetlerinin daha etkili bir şekilde sürdürülebilmesi için ihtiyaçların, olanakların ve yapılabileceklerin araştırılması.
- Ülkemizde de faydalanma olasılığı yüksek olan rüzgar ve güneş enerjileri kullanımı olanaklarının araştırılması.
- Bazı madenlerimizin yurt dışına hammadde olarak satılması konusunda araştırmalar yapılması ve maden yerine ürün satışları olanaklarının araştırılması.
- Balkanlardaki Türk toplulukları ile lobi çalışmaları olanaklarının araştırılması.
- Yapılan bilimsel araştırmalar ve yayınlanan makaleler, bunlara verilen teşvik ve ödüller ile atama ve yükseltmelerde kullanılan kriterlerin etkinliğinin araştırılması.
- Fen fakültelerindeki kontenjan sorunlarının araştırılması.

5.4.17 YABANCI DİLLER ARAŞTIRMA MERKEZİ

Merkezimiz dil öğretimi, gelişimi ve dil öğretmeni yetiştirme programlarını geliştirmek amacıyla çeşitli araştırma ve çalışmalar düzenlemektedir. Bu bağlamda merkezimizin amaçları:

- Dil eğitimcilerinin dil bilincini geliştirmek için ana dili ve yabancı dilin dilbilim açısından incelenmesine yönelik araştırma yapmak,
- Yabancı dil eğitiminde meslek öncesi ve meslek içi programların iyileştirilmesine ve standartlaştırılmasına yönelik çalışmalar yapmak,
- Yabancı dil eğitiminde kullanılan eğitim ve öğretim malzemelerinin

değerlendirilmesini gerçekleştirmek ve yeni malzemelerin geliştirilmesine yardımcı olmak,

- Öğrenci ve öğretmen odaklı araştırmalar yaparak yabancı dil eğitiminde kullanılan yöntem ve tekniklerin bilimsel değerlendirmesini yapmak,
- Yabancı dil eğitiminde sınıf içi uygulamalara ışık tutacak bilimsel çalışmalar yapmak,
- Dil eğitiminde faaliyet gösteren kurum ve kuruluşlarla iş birliği yapmak ve bu kurum ve kuruluşlara hizmet sunmak.

5.4.18 YAŞAMBOYU ÖĞRENİM UYGULAMA VE ARAŞTIRMA MERKEZİ

Yaşamboyu Öğrenim Uygulama ve Araştırma Merkezi 18.02.2005 tarih ve 25731 sayılı Resmi Gazetede yayımlanarak yürürlüğe giren yönetmelik kapsamında; Anadolu Üniversitesi Rektörlüğü'ne bağlı olarak ;

- Bireylerin yaşamboyu öğretim kapsamında ihtiyaç duyacağı her türlü gelişim talebini karşılamaya yönelik eğitim programlarını hazırlamak,
- Sertifika programları düzenlemek,
- Yabancı dil eğitimi vermek,
- Yazılım geliştirmek,
- Avrupa Birliği normlarına uyum sağlamak amacıyla meslek standartlarını geliştirmeye yönelik çalışmalar yapmak,
- Amaçlar çerçevesinde yurtiçi ve yurtdışı Kamu ve Özel kuruluşlarla işbirliği yapmak, faaliyetlerini gerçekleştirmek üzere kurulmuştur.

Anadolu Üniversitesi Personel Belgelendirme Birimi (ANAPER) Anadolu Üniversitesi Senatosu'nun 12 Temmuz 2011 tarihli 11/1 sayılı kararı ile yürürlüğe giren "Anadolu Üniversitesi Personel Belgelendirme Birimi (ANAPER) Yönergesi" ile Yaşamboyu Öğrenim Uygulama ve Araştırma Merkezi içerisinde kurulmuştur.

Anadolu Üniversitesi Personel Belgelendirme Birimi (ANAPER), ulusal mesleki yeterlilik sisteminin işletilmesi için, teknik ve mesleki alanlarda belirlenen ulusal yeterlilikleri düzenleyen mevzuata uygun olarak sınav ve belgelendirme hizmeti sunar. ANAPER, personel belgelendirme programının geliştirilmesi ve sürdürülmesi de dahil olmak üzere, kuruluş amacı çerçevesinde bir kalite yönetim sistemi oluşturmaya, belgelendirmeye ilgili uygun gördüğü işleri taşeron kullanarak bir dış kuruluşa veya üniversite içinde başka bir birime yaptırmaya, kendine ait bir kayıt düzeni oluşturmaya, sınav ve belgelendirmeye ilişkin itiraz ve şikayetleri değerlendirecek ve sonuçlandıracak usulleri ihdas etmeye ve belgelendirme prosesiyle ilgili her türlü bireysel ve düzenleyici karar almaya münhasıran yetkilidir. ANAPER,

belgenin verilmesi, geçerliliğinin sürdürülmesi, yenilenmesi, kapsamın genişletilmesi veya daraltılması veya askıya alınması ve iptal edilmesine ilişkin kararlarından sorumludur. Bu kararlar hiçbir şekilde bir başka kuruma devredilemez.

Anadolu Üniversitesi Personel Belgelendirme Birimi (ANAPER), ulusal mesleki yeterlilik sisteminin işletilmesi için, teknik ve mesleki alanlarda belirlenen ulusal yeterlilikleri düzenleyen mevzuata uygun olarak sınav ve belgelendirme hizmeti sunmayı amaçlamaktadır.

Bu nedenle de birimde gerekli çalışmalar yapılarak, birimin Türk Akreditasyon Kurumu (TÜRKAK) tarafından; 11/01/2012 tarihinde AB-0021-P akreditasyon no.su ile İş ve Meslek Danışmanı (Seviye 6)Ulusal Yeterliliği (11UY0017-6) kapsamında akreditasyonu sağlanarak,

Mesleki Yeterlilik Kurumu (MYK) dan 16/01/2012 tarihinde İş ve Meslek Danışmanı (Seviye 6)Ulusal Yeterliliğinde (11UY0017-6) sınav ve belgelendirme faaliyetlerini gerçekleştirmek üzere yetki alınmıştır.

5.4.19 YAYGIN EĞİTİM UYGULAMA ve ARAŞTIRMA MERKEZİ

Yaygın Eğitim Uygulama ve Araştırma Merkezi toplumun her kesimine yaş ve eğitim düzeyi ne olursa olsun, her alanda sertifikaya dayalı eğitim, öğretim ve tanıtım programları ve örgün eğitim sistemini destekleyici programlar düzenler ve uygular. Ayrıca Merkez yurtdışında yaşayan Türklerin Anavatana, Türk kültürüne ve benliğine bağlılığını sağlamak, buldukları yerde eğitim ve öğretim seviyelerini geliştirmek desteklemek ve özellikle çocuklarının yurda dönüşlerinde Türk eğitim sistemine ve topluma intibakını temin etmek için çalışmalar yapar. Diğer taraftan yurtiçinde ve yurtdışında, eğitim ve tanıtım faaliyetlerini sürdürmek için her türlü medya ve çok ortamlı eğitim yöntemlerinden yararlanır. Eğitim öğretim amacıyla, her türlü teknolojik araçlara dayalı programlar geliştirir, üretir, dağıtır. Bunların, kitle iletişim araçlarında yayınlanmasını sağlar, bedelli veya bedelsiz olarak hedeflenen kitlenin kullanımına sunar.

Merkezimiz 2012 yılında aşağıda belirtilen konularda hazırlık çalışmaları yapmayı planlamaktadır.

Avrupa'da yaşayan Türk Ailelerin Bilinçlendirilmesi

- Avrupa'da yaşayan şiddete maruz kalan kadınların şiddet konusunda bilinçlendirilmesi, haklarının öğretilmesi ve şiddet sonucu başvuracakları kurumların tanıtılması.
- Kültürlerarası çatışma yaşayan çocukların yönlendirilmesinde yetişkin eğitiminin verilmesi

- Yurtdışına göç etmiş ailelerin uyum sağlama sürecinde göç ettikleri ülkenin hem fiziksel, hem de kültürel anlamda tanıtılması
- Avrupa’da yaşayan Türk ev kadınlarına meslek edindirilmesi

Eskişehir’de Yaşayan İlköğretim Çocuklarına Yönelik Çalışmalar

- İlköğretim öğrencilerine temiz tuvalet kullanma alışkanlığı kazandırılması
- İlköğretim öğrencilerine (şehir merkezi dışındaki okullarda) tiyatro ve sinema gösterimleri

Kadın Sığınma Evlerinin Tanıtılması

- Şiddet gören kadınların sığınma evlerin varlığı ve bu evlere yerleşme süreçleri konusunda bilinçlendirilmesi.
- Sığınma evlerinde yaşayan kadınların çocuklarının psikolojik ve sosyal açıdan güçlendirilmesi

Araştırma Projeleri

- Türkiye’de 24 kadın sığınma evlerinde yaşayan kadınların profillerinin ortaya çıkarılması
- Üniversite öğrencilerinin aids konusundaki bilgi düzeylerin ölçülmesi ve aids ile ilgili bilinçlendirme projesinden sonra projenin etkilerinin ölçülmesi
- Üniversitede okuyan kız öğrencilerine kadın sağlığı ve doğum kontrol yöntemleri konusunda bilinçlendirme

5.4.20 YURT DIŞINDA YAŞAYAN TÜRK VATANDAŞLARININ SORUNLARINI ARAŞTIRMA MERKEZİ

Amacı yurtdışında yaşayan Türk vatandaşlarının karşılaştıkları sorunlara ilişkin bilimsel araştırmalar yapmak, araştırma sonuçlarını ilgililerle iletmek ve bu konuda eğitim vermek olan Yurt Dışında Yaşayan Türk Vatandaşlarının Sorunlarını Araştırma Merkezi, 13 Haziran 2002 tarihli ve 24784 sayılı Resmi Gazete’de yayımlanan yönetmelikle kurulmuştur. Merkez amacını gerçekleştirmek için şu faaliyetleri gerçekleştirmektedir:

- Yurtdışında yaşayan Türk vatandaşlarının sorunlarına yönelik araştırma ve inceleme yapmak,
- Yurtdışında yaşayan Türk vatandaşlarının sorunlarını ele alan eğitim ve öğretim programları düzenlemek ve sertifika vermek,

- İlgili alanda çalışmalar yürüten araştırmacılara ve ilgili ana bilim dallarında eğitim gören lisans ve lisansüstü düzeyindeki öğrencilere araştırma, ortak çalışma ve uygulama alanları yaratmak, söz konusu gruplara danışmanlık yapmak,

- Türk vatandaşlarının yoğun olarak bulunduğu ülkelerdeki Üniversiteler ve diğer ilgili kurumlar ile Anadolu Üniversitesi arasında öğretim üyesi, yüksek lisans ve doktora öğrencisi değişimi ve bilgi alışverişini sağlamak,

- Konuya ilişkin ulusal ve uluslararası seminer, sempozyum, konferans düzenlemek; rapor, bülten ve dergi yayımlamak,

- Konuya ilişkin her türlü dokümanı bünyesinde toplamak ve bunları araştırmacıların kullanımına sunmak.

Merkezin 2012 yılı hizmetleri ise şu şekilde gerçekleşmiştir:

- Merkez Müdürü Doç. Dr. Zehra Gülmüş, 17 Ocak 2012 tarihinde TRT OKUL’un Günlük Rehber adlı canlı TV-programında konuk-konuşmacı olarak yer alarak Merkezin ilgi alanı ve faaliyetleri hakkında bilgi vermiştir.
- 4 Mayıs 2012 tarihinde Anadolu Üniversitesinden canlı yayın yapan TRT Sesi Radyosu’nun Dünya Hali adlı radyo programında konuk-konuşmacı olarak yer alarak Merkezin faaliyetleri hakkında bilgi vermiştir. <http://www.trt.net.tr/medya2/ses/2012/05/04/cc1ccb61-2e23-4513-a8fa-9015aa3400ff.mp3>, son erişim: 18.12.2012)
- T.C. Başbakanlık Yurtdışı Türkler ve Akraba Topluluklar Başkanlığı, Yurtdışı Vatandaşlar Daire Başkanlığının davetlisi olarak Başkanlığın 7 8 Haziran 2012 tarihlerinde Ankara’da düzenlen “Yurtdışında Yaşayan Vatandaşlar Sivil Toplum Kuruluşları Buluşması” başlıklı etkinliğe katılmış ve etkinliğin yerinden 8 Haziran 2012 tarihinde canlı yayın yapan TRT Sesi Radyosu’nun Dünya Hali adlı programında konuk-konuşmacı olarak yer almıştır, (<http://www.trt.net.tr/medya4/ses/2012/06/08/76964f7f-503a-4f4c-bc2e-8305e7ec2696.mp3>, son erişim: 18.12.2012).
- Çeşitli medyalarda yer alan programlar sonrası yurtiçinden ve yurtdışından olmak üzere çok sayıda araştırmacı Merkez ile irtibata geçip Merkez’den araştırma konuları ile ilgili danışmanlık hizmeti (örn. kaynakça konusunda, başvuru adresleri, vs.) talep etmiştir.
- 2012 yılı içinde yurtdışında yaşayan Türk vatandaş ve soydaşlarının sorunlarını doğrudan ya da dolaylı yoldan ele alan, yurtiçinde ve yurtdışında yayımlanan süreli ve süresiz yayınlar araştırılıp, Anadolu Üniversitesi Merkez Kütüphanesi’ne alınmak üzere Anadolu

Üniversitesi Rektörlüğünden toplam 103 yayının alınması istenmiştir. Bunun yanı sıra yurtdışında yaşayan Türk göçmenleri ele alan, elektronik ortamda yayımlanan raporlar, araştırmalar vd. taranarak bir elektronik arşiv oluşturulmaya devam edilmiştir. Söz konusu yayınlar Merkezin ilgi ve sorumluluk alanında yapılması düşünülen araştırmalar/projeler için önemli bir altyapı oluşturacağı gibi, olası araştırma ve proje konusunda da yönlendirici olacaktır.

- YUTAM Müdürü Doç. Dr. Zehra Gülmüş Üniversitemizde yürütülen Almanya göçü ile ilgili bir projede araştırmacı olarak yer almıştır: Gülmüş, Zehra: "Türkiye'den Almanya'ya Evlilik Yoluyla Göç Eden Kadınların Çalışma Yaşamına Girişte Karşılaştıkları Sorunlarla Mücadeleye Yönelik Eylem Planı Oluşturulması", 1006E123 Anadolu Üniversitesi BAP Projesi (Araştırmacı), 01/01/2011- devam etmektedir.

5.4.21 HAVACILIK VE UZAY TIBBİ UYGULAMA VE ARAŞTIRMA MERKEZİ

Havacılık ve uzay tıbbi bir bilim sahasıdır. 46 sivil havaalanından günde 3,500 (yılda 1 milyon) uçuş gerçekleştirilen, yılda 102 milyon kişinin seyahat için uçağa bindiği, 5 bin pilotun görev yaptığı ülkemizde, insanların tıbbi konforunu sağlamada ve kazaların önlenmesinde bilimsel destek sorumluluğu üniversitelerimizdedir. Cumhuriyetin yüzüncü yılı (2023) projeksiyonu 750 uçaklık büyük bir filo ve 350 milyon havayolu yolcusudur; uzaya ilk Türk astronotun gönderilmesi amaçlanmaktadır. Ancak 21. Yüzyılda ülkemizde bu bilim alanı maalesef boştur; bu alanda sadece askeri havacılık için Hava Kuvvetleri ve GATA'da bilimsel çalışmalar yapılmakta, ama sivil havacılığımızın tıbbi ayağında bilim üretilmemekte, başka ülkelerin ürettikleri dahi sistematik biçimde alınmamaktadır. Üniversitelerimizin uçak mühendisliği bölümleri var, ama havacılık ve uzay tıbbi bölümleri yoktur. Anadolu Üniversitesi bu sahada inisiyatif almış ve Havacılık ve Uzay Tıbbi Uygulama ve Araştırma Merkezi kurulmuştur.

Merkezin 2012 yılı faaliyetleri kısaca şunlardır:

- Fizyolojik eğitim laboratuvarlarına cihaz seçimi kapsamında daha önce yerinde (yurtdışı üretim tesislerinde ve cihazları kullanan ülke enstitülerinde) yapılan gözlem ve testlerden sonra, bu defa firma temsilcileri Üniversitemize davet edilerek toplantılar yapıldı. Alçak Basınç Odası, Yüksek Basınç Çemberi, Dizoryantasyon simulatörü, Gece Görüş Laboratuvarı, Düşük Basıncılı Oksijen Soluma Cihazı ve Pilot Seçim Sistemi'nin teknik özellikleri ve fiyat seçenekleri kendileriyle tartışıldı.
- Merkeze alınması planlanan simulatör cihazları için Bilimsel Araştırma Projesi (BAP) hazırlandı ve Rektörlüğün onayına sunuldu.

- Simulatör cihazları için Teknik Şartname hazırlandı ve Rektörlüğe teslim edildi.
- Merkez Binası için fizikî etüdler ve yer belirlemesi yapıldı. İhaleye girmesi beklenen firmalardan cihaz yerleşim planını ve ölçülerini de içeren tasarımlar hazırlamaları istendi, gelen taslak bina projeleri dosyalandı.
- Anadolu Üniversitesi Hastanesi, Havacılık ve Uzay Tıbbi Uygulama ve Araştırma Merkezi Hastanesi'ne dönüştürüldü.
- 6-7 Haziran 2012 tarihlerinde 'Havaaracı Bakım Kuruluşlarında SMS Çalıştay'ı düzenlendi. Çalıştay'ın koordinatörlüğünü Merkez Müdür Yardımcısı Yard.Doç. Ender Gerede yaptı. Tüm havayolu şirket temsilcilerinin ve SHGM Genel Müdürü'nün katılımıyla Emniyet Yönetimi Sistemi (Safety Management System-SMS) üzerinde oturumlar yapıldı. Çalıştay öncesinde Havacılık ve Uzay Tıbbi Uygulama ve Araştırma Merkezi, Doç. Dr. Muzaffer Çetingüç tarafından sektöre takdim edildi.
- Hava K. Komutanlığının Eskişehir Asker Hastanesi Uçucu Sağlığı Araştırma ve Eğitim Merkezinde (USAEM) kurulu bulunan fizyolojik eğitim simulatörlerinden Anadolu Ü. SHYO pilotaj öğrencilerinin ve öğretmen pilotlarının yararlanması amacıyla Protokol çalışmaları yapıldı. (Taslak Protokol onay için karargâhtadır.)
- Havacılık ve Uzay Tıbbi Uygulama ve Araştırma Merkezinde (HUTUAM) ve Merkeze bağlı hastanede görev alması beklenen personel, konuyla ilgili eğitimleri için yurtiçi Kurslara gönderildi. Eskişehir Asker Hastanesi USAEM'de 2012 Eylül ayında açılan Uçuş Tabipliği Temel Kursuna Dr. Erdal Yavuz ve Dr. Alev Kaytakoğlu; 2012 Nisan ayında Tazeleme Kursuna ise Doç.Dr. Muzaffer Çetingüç ve Dr. Ayтуğ Ertav katıldı.
- Merkez Md.Yrd. Doç. Dr. Muzaffer Çetingüç, Üniversite dışından gelen davetler üzerine bazı kurs programlarına eğitici olarak katıldı:
- 12 Haziran 2012: Eskişehir Asker Hastanesinde açılan 79.Dönem Uçuş Tabipliği Temel Eğitim Kursu
- 5-10 Kasım 2012: Sağlık Bakanlığı destekli olarak Kazakistan'ın Astana şehrinde yapılan Hava Ambulans Medikal Personel Eğitim Programı
- 19-21 Kasım 2012: Hudut ve Sahiller Sağlık Gn.Md. tarafından Antalya'da tertiplenen Seyahat Sağlığı Eğitim Programı
- Merkez Md.Yrd. Doç. Dr. Muzaffer Çetingüç, Anadolu Ü. Eskişehir Meslek Yük. Ok. Kabin Hizmetleri bölümü öğrencilerine uçuş psikolojisi dersleri verdi.

5.5 –İDARİ HİZMETLER

5.5.1 GENEL SEKRETERLİKÇE SUNULAN HİZMETLER

Yukarıda da değinildiği gibi Genel Sekreter Üniversite idari teşkilatının başı olup bu teşkilatın koordinasyonundan, verimli, düzenli ve uyumlu şekilde çalışmasından Rektöre karşı sorumludur. Genel Sekreterliğin bir diğer görevi de Üniversitenin yazışmalarını gerçekleştirmektir. Bu yazışmalar evrak kayıt sistemi (Elektronik Doküman Yönetim Sistemi) kullanılarak gerçekleştirilmektedir.

Evrak kayıt sisteminin amacı, Üniversitenin iç birimlerinden, resmi ve özel kamu kurumları ile şahıslardan gelen evrakları kayıt altına almak, gelen evrakların tasnifini ve ilgili birimlere dağıtımını yapmak ve Rektörlüğün diğer kurum ve bireylerle yapılan yazışmalarının posta işlemlerini yürütmektir. Sistemin 2011 ve 2012 yıllarına ait sayısal verileri **TABLO 50'da** gösterildiği gibidir.

TABLO 50: EVRAK KAYIT SİSTEMİ SAYISAL VERİLERİ

EVRAK TÜRÜ	2011	2012
GİDEN	16.006	15.036
DIŞ GELEN	13.080	12.379
İÇ GELEN	22.528	22.844

5.5.2 BASIN VE HALKLA İLİŞKİLER MÜDÜRLÜĞÜNCE SUNULAN HİZMETLER

Anadolu Üniversitesi adına gerek kurum içinde gerekse kurum dışında gerçekleştirilen etkinliklerin planlaması, uygulaması ve bunlarla ilgili tanıtım çalışmaları, hedef kitleye dönük olarak Anadolu Üniversitesi'nin tanıtımı ve kamuoyunda olumlu imajının sürekliliğinin sağlanması, Basın ve Halkla İlişkiler Müdürlüğünün görev ve sorumluluğundadır.

Müdürlüğün hizmetleri;

İç hedef kitleye yönelik olarak;

- Kurum içinde tüm öğrenciler
- Akademik- idari personel,
- Yerleşkelerdeki tüm işletmelerin çalışanları,

Dış hedef kitleye yönelik olarak;

- Kurum dışında gelecekteki öğrenciler ve aileleri,
- Tüm öğretim kurumları,

- Üniversiteye giriş sınavı için öğrenci hazırlayan özel dershaneler,
- Gençlik örgütleri ve sivil toplum kuruluşları,
- Başta Eskişehir halkı olmak üzere tüm Türkiye ve diğer ülkelerdeki üniversite duyarlısı kesimler,
- Medya kuruluşları,
- Basın ve Halkla İlişkiler Müdürlüğünün hedef kitlesi ve ilgi alanıdır.

Üniversitede gerçekleştirilen bilimsel, sosyal ve kültürel etkinliklerle ilgili hazırlık, afiş ve davetiye, ulaşım, konaklama, ağırlama ve bu etkinliklerin duyurulması Basın ve Halkla İlişkiler Müdürlüğünce yapılmaktadır. Ayrıca şu hizmetler de Müdürlüğün hizmetleri arasındadır:

- Eskişehir'de ve diğer kentlerdeki fuarlarda temsil ve tanıtım çalışmaları,
- Bu çalışmalarda kullanılan broşür ve cd gibi malzemelerin hazırlanması,
- Öğrencilere yönelik oryantasyon programları,
- Personele yönelik hizmet içi eğitim ve oryantasyon programlarına destek verilmesi,
- Üniversiteyi ziyaret eden öğrenci gruplarının gezdirilmesi,
- Zaman zaman Rektörlük konuklarına rehberlik edilmesi.
- Medyadan gelen her türlü talep Basın ve Halkla İlişkiler Müdürlüğünce karşılanmakta, yayınlar izlenmekte ve arşivlenmektedir. Anadolu Üniversitesiyle ilgili haberler basın bültenleriyle medyaya aktarılmaktadır. Etkinlik programları ve afişleri aylık olarak hazırlamakta ve tüm birimlere dağıtmakta; web sitesinde duyurulmaktadır
- Üniversitede gerçekleştirilen tüm etkinliklerin fotoğrafları çekilmekte, bunlar arşivlenmekte, Üniversitenin yayınlarında kullanılmakta ve gerektiğinde medyaya servis yapılmaktadır.
- Atatürk Kültür ve Sanat Merkezi, Sinema Anadolu, Salon 2003, Salon 2009, Kongre Merkezi, Kütüphane ve Dokümantasyon Merkezi salonlarındaki etkinlikler Basın ve Halkla İlişkiler Müdürlüğünün koordinasyonuyla gerçekleştirilmektedir.
- 2006 – 2007 Öğretim Yılı'nda uygulamaya konulan "KÜL 199" Kültürel Etkinlikler Dersinin internet ortamına aktarılması ve takibi de Basın ve Halkla İlişkiler Müdürlüğünce yapılmaktadır.

Bilgi Edinme Yasası kapsamında elektronik ortamda ya da yazılı olarak yapılan başvurular da ilgili birimlere yönlendirilmekte, bunlarla ilgili çalışmalar takip edilerek yılsonunda bir raporla Rektörlüğe iletilmektedir. Söz konusu bilgiler aşağıdaki tabloda yer almaktadır.

TABLO 51: BİLGİ EDİNME HAKKININ KULLANIMINA İLİŞKİN TABLO

VERİLER	SAYISI
Bilgi edinme başvurusu toplamı	114
Olumlu Cevaplanarak bilgi veya belgelere erişim sağlanan başvurular	100
Kısmen olumlu cevaplanarak kısmen de reddedilerek bilgi ve belgelere erişim sağlanan başvurular	7
Reddedilen başvurular toplamı	3
Gizli ya da sır niteliğindeki bilgiler çıkarılarak veya ayrılarak bilgi ve belgelere erişim sağlanan başvurular	-
Diğer Kurum ve Kuruluşlara yönlendirilen başvurular	4
Başvuruları reddedilenlerden yargıya itiraz edenlerin toplam sayısı	-

5.5.3 HUKUK MÜŞAVİRLİĞİNCE SUNULAN HİZMETLER

Üniversitemiz Hukuk Müşavirliğince 2012 yılı içerisinde;

- Adli yargı mercilerinde, daha önce açılıp, 2012 yılında devam eden davaların yanı sıra yeni açılan davaların takibi yapılmış,
- İdari yargı mercilerinde daha önce açılıp, 2012 yılında devam eden davaların yanı sıra yeni açılan davaların takibi yapılmış,
- İdari personel ve öğrencilere ilişkin disiplin soruşturmaları yapılmış,
- Yargı kararlarına istinaden, gerekli ödemeleri yapmak üzere ödeme emri belgeleri hazırlamak,
- Üniversitemizin kişi borçlarından ve yargı kararlarından kaynaklanan alacaklarını borçlu olan kişilerden yasal yollara müracaat edilerek tahsil etmek, tahsil edilen bedelleri yatırmak, takipler hakkında bilgi vermek ve bu konuda Strateji Geliştirme Dairesi Başkanlığı ile koordineli çalışmak,
- Protokol veya sözleşmeleri incelemek, gerekli düzeltmeleri yapmak, yeni düzenlemelerde ilgili kişilere yardımcı olmak,
- Üniversitenin kiraya verdiği yerlere ilişkin yapılan protokolleri ilgili ödeme birimine gönderilmemişse göndermek, tahsilatı konusunda koordineli çalışmak,
- Birimize gerek doğrudan gerekse Rektör veya Rektör Yardımcısı tarafından havale edilen dilekçelere cevap vermek,

- Üniversitenin diğer birimlerince tereddüt olduğu bildirilen konularda mevzuat doğrultusunda görüş vermek,
- Üniversite gelişme sahası içinde kalan ve daha önce bir şekilde kamulaştırılmayan taşınmazların kamulaştırılma ve satın alma işlemlerini yürütmek,
- Kamulaştırma veya uzlaşma yoluyla alınan taşınmazlar için emlak beyannamesi vermek ve satın alınan büroların ilgili belediyeye emlak beyannamesi vermeleri için bürolara ve boşalttığımız bürolar için kira, yakıt ve diğer giderlerin ödenmemesi için Açıköğretim Fakültesi Dekanlığı ve İdari ve Mali İşler Dairesi Başkanlığı ile koordineli çalışmak,
- Üniversitemiz mülkiyetine geçen taşınmazlarla ilgili prosedürün tamamlanması için yetkili makamlar nezdinde takibatın yapılması, tapuların alınmasının sağlanması,
- Rektörlük Makamına her ay düzenli olarak yazdığımız; öğrenci olaylarından ve kıyak kıyafetten dolayı hakkında soruşturma açılanlar ve soruşturma sonucunda bilgi vermek,
- Fakülte, Yüksekokul ve Enstitüler tarafından yapılan soruşturmalar üzerinde yargıdan dönmemesi için gerekli inceleme yapıldıktan sonra; soruşturma evraklarının uygun veya eksiklikleri varsa giderilmesi için yazışmaları yapmak,

Taraflarından en az birisinin Üniversitemiz olduğu dava sayısı 2012 yılında 145'dir. Hukuk Müşavirliği tarafından gerçekleştirilen disiplin soruşturmalarının durumu da **TABLO 51'de** görüldüğü gibidir.

TABLO 52: 2012 YILI DİSİPLİN SORUŞTIRMALARI

AÇILAN SORUŞTURMANIN NEV'İ	SONUÇLANAN VE DEVAM EDEN SORUŞTURMA SAYISI
PERSONEL SORUŞTIRMALARI	
Olay Soruşturması	2
Disiplin Soruşturması	19
Ceza Soruşturması	-
TOPLAM	21
ÖĞRENCİ SORUŞTIRMALARI	90

TABLO 53: ÜNİVERSİTEMİZ 2012 YILI İHALELERİ (İMİDB TARAFINDAN GERÇEKLEŞTİRİLEN)

SN	TARİH	SAAT	İHALENİN ADI	İHALE ŞEKLİ	SONUÇ	BEDELİ (TL)
1	6/1/12	14:30	Sınav Dokümanları Basım Sistemi	Araştırma Projeleri (Tamer ŞEN)	Gönpa A.Ş. &Data Teknik A.Ş.	9.200.000,00 TL
2	10/1/12	14:30	Elektrik Ateşlemeli P-S Gun ve Kuyu İçi Gun	Araştırma Projeleri (Alper ÇABUK)	Armatest Ltd.Şti.	125.000,00 TL
3	6/2/12	14:30	2000 Adet Tekli Öğrenci Sırası	Araştırma Projeleri (Gül DURMUŞOĞLU)	Hedef Eğitim Ltd.Şti.	114.900,00 TL
4	13/2/12	10:00	108 Kalem Süreli Yayın	Açık İhale	Ebsco (84 Kalem) Swets (24 Kalem)	21.746,14 € 99.742,50 €
5	21/2/12	14:30	Potantiostat-Galvonostad Cihazı	Santez Projeleri (Yücel ŞAHİN)	Referans Kimya	69.850,00 TL
6	6/3/12	14:30	1 Set Jeodezik GPS Sistemi	Araştırma Projesi (Alper ÇABUK)	Dido Teknik Cihazlar Ltd.Şti.	68.000,00 TL
7	12/3/12	10:00	2 Grup Et Alımı	Açık İhale	Emka Ltd.Şti. (1. Grup) Köseleciler Ltd.Şti. (2. Grup)	469.925,00 TL 162.156,00 TL
8	13/3/12	10:00	70.000 Litre Motorin	Açık İhale	Karacan Petrol Ltd.Şti.	212.100,00 TL
9	16/3/12	10:00	Aylık 1095 İşçi İle 12 Aylık (01.07.2012 - 30.06.2013 Tarihleri Arasında) Genel Temizlik	Açık İhale	Akdeniz Temizlik Ltd.Şti. Edessa Ltd.Şti.&Baybora Temizlik Ltd.Şti. Ortak Girişimi	20.251.236,60 TL 10.291.840,41 TL
10	24/2/12	14:30	120 Adet El Terminali	Araştırma Projeleri (Aydın Ziya ÖZGÜR)	BOER Elektronik Ltd.Şti.	229.920,00 TL
11	7/5/12	14:30	Kitap Dağıtım ve El Terminali Yazılımı	Araştırma Projeleri (Aydın Ziya ÖZGÜR)	Alpata Teknoloji Ltd.Şti.	273.125,00 TL
12	24/5/12	10:00	Deney Hayvanı Kafes Yıkama Makinası	Açık İhale	Radon Mühendislik Ltd.Şti.	132.000,00 TL
13	29/5/12	10:00	2 Kalem Kimyasal Atık Dolabı	Açık İhale	Asistlab Ltd.Şti.	72.000,00 TL
14	7/6/12	10:00	3 Grup Metal İşleri Malzemesi	Açık İhale	Denka Profil Ltd.Şti. (1. Grup) Alpçelik Tic. A.Ş. (2. ve 3. Grup)	99.939,00 TL 127.381,55 TL
15	12/7/12	10:00	2013 Yılı Kruma ve Güvenlik Hizmeti	Açık İhale	On Güvenlik Ltd.Şti.	6.262.610,50 TL
16	14/8/12	14:30	1 Adet Ağırılık Düşürmeli Sismik Enerji Kaynağı	Araştırma Projeleri (Alper ÇABUK)	Hiscar Otomotiv Ltd.Şti.	188.000,00 TL
17	15/8/12	10:00	1735 Kalem Yabancı ve Türkçe Dilde Kitap Alımı	Açık İhale	Kitapsan (803 Kalem) 3D Yayın (198 Kalem) İzmir Tıp (396 Kalem) Avşar Kitap (175 Kalem)	24.920,60 TL 17.886,86 TL 51.116,93 TL 13.256,49 TL
18	16/8/12	14:30	Röleve Çizimine Yönelik Hizmet	Araştırma Projeleri (Erol ALTINSAPAN)	Ekart Mğhendislik Ltd.Şti.	103.000,00 TL
19	27/8/12	14:30	E-Demeti Buharlaştırma Sistemi	Araştırma Projeleri (Bülent ASLAN)	Vaksis Ltd.Şti.	605.000,00 TL
20	17/9/12	14:30	Cumhuriyet Müzesi Yeniden Yapılandırılması	Araştırma Projesi (Muhsin MACİT)	Piray İnş.Müh.Ltd.Şti.	180.000,00 TL
21	18/8/12	10:00	Aylık 1095 İşçi İle 3 Aylık (28.09.2012/28.12.2012 Tarihleri Arasında) Genel Temizlik	Pazarlık 21/b	Akdeniz Temizlik Ltd.Şti.	6.197.021,10 TL
22	25/9/12	10:00	1 Adet Klima Santrali	Açık İhale	Mert BÜYÜKKARAGÖZ/Martı Mühendislik	46.600,00 TL
23	26/9/12	14:30	1 Adet Circular Dikronism Spektrofotometresi	Araştırma Projeleri (Rıdvan SAY)	Redoks Ltd.Şti.	243.000,00 TL
24	27/9/12	14:30	21 Kalem Labaratuvar Cihazı	Belli İstekliiler (Yasemin YAZAN)	Arif Malyer (9. ve 16.kalem) MST Medikal (3. ve 14. kalem) ATC Antes (2.,4.,7. ve 12. kalem) ANT Teknik (10.,13. ve 18. kalem)	112.370,00 TL 36.870,00 TL 321.350,00 TL 166.395,00 TL
25	11/10/12	10:00	2013 Yılı Uçak Sigortası	Açık İhale	Anadolu Sigorta A.Ş.	195.265,00 TL
26	8/11/12	10:00	2 Kalem Akaryakıt	Açık İhale	Mustafa Tepeoğlu	883.950,00 TL
27	15/11/12	14:30	2 Kalem Analizör	Araştırma Projeleri (Mehmet KAVSAOĞLU)	Terra Lab. San. Tic. A.Ş.	94.850,00 TL
28	21/11/12	14:30	Gerçek Zamanlı Hücre Analiz Sistemi	Araştırma Projeleri (Yasemin YAZAN)	Elips Ltd.Şti.	130.000,00 TL

5.5.4 KÜTÜPHANE ve DOKÜMANTASYON DAİRE BAŞKANLIĞINCA SUNULAN HİZMETLER

1958 Yılında Eskişehir İktisadi ve Ticari İlimler Akademisinin kurulması ile birlikte ortaya çıkan Kütüphane, 124 sayılı Kanun Hükmündeki Kararnamenin 33'üncü maddesinde belirtilen görevleri, 9 Haziran 1980 tarih ve 17012 sayılı Resmi Gazete'de yayımlanarak yürürlüğe giren yönetmelik çerçevesinde yürütmektedir. Kütüphane hizmetlerini mevzuat hükümleri uyarınca Üniversitemiz Kütüphane ve Dokümantasyon Daire Başkanlığı yürütmektedir.

Kütüphane mevcut kullanım alanı, 2 adet sergi salonu, 10 adet kitap ve dergi okuma salonu ile birlikte toplam 12.330 m²'den oluşmaktadır.

Kütüphane ve Dokümantasyon Daire Başkanlığınca kütüphane hizmetleri kapsamında yürütülen hizmetler şunlardır:

- Sağlama (Aksesyon) Servisi
- Kataloglama ve Sınıflama Servisi
- Süreli Yayınlar Servisi
- Okuyucu Hizmetleri Servisi
- Ciltleme ve Mikrofilm Servisi
- Kütüphane İnternet Servisi
- Sesli Kitap Okuma Servisi

Kütüphane internet servisi kapsamında sunulan hizmetler ise şunlardır:

- Katalog Tarama
- Veritabanları Toplu Tarama
- Yeni Yayınlar Duyurusu
- Veritabanları
- Açık Erişim Sistemi
- e-Dergiler
- e-Kitaplar
- İnternet Kaynakları
- Bulunduğu Yer
- Sıkça Sorulan Sorular
- Kütüphane Tanıtım
- Kullanıcı Rehberi
- Deneme Veritabanları Duyurusu
- Hizmet Duyuruları

Merkez Kütüphane kullanıcı sayısı ve ödünç istatistikleri sırasıyla **TABLO 54 ve 55'de** görüldüğü gibidir.

TABLO 54 - MERKEZ KÜTÜPHANE KULLANICI SAYILARI

AY	KULLANICI SAYISI		
	GÜNDÜZ	GECE	TOPLAM
OCAK	68.362	27.546	95.908
ŞUBAT	27.792	7.758	35.550
MART	79.692	32.006	111.698
NİSAN	69.436	29.780	99.216
MAYIS	82.974	35.576	118.650
HAZİRAN	61.614	28.182	89.796
TEMMUZ	20.792	-	20.792
AĞUSTOS	17.892	-	17.892
EYLÜL	22.170	5.900	28.070
EKİM	46.478	14.604	61.082
KASIM	79.170	30.102	109.272
ARALIK	64.736	27.422	92.158
TOPLAM	641.108	238.976	880.084

TABLO 55 - MERKEZ KÜTÜPHANE ÖDÜNÇ KAYITLARI

KULLANICI TİPİ	KİTAP	DiĞER	TOPLAM
AKADEMİK PERSONEL	59.580	80	59.660
İDARİ PERSONEL	12.620	20	12.640
DOKTORA ÖĞRENCİSİ	12.363	42	12.405
YÜKSEK LİSANS ÖĞRENCİSİ	27.288	132	27.420
ÖN LİSANS / LİSANS ÖĞRENCİSİ	127.581	679	128.260
ÖZELLİKLİ KULLANICILAR	486	-	486
DIŞ KULLANICI (ÜNİVERSİTE MENSUBU OLMAYANLAR)	540	-	540
AÖF ÖĞRENCİSİ	4.515	12	4.527
TOPLAM	244.973	965	245.938

5.5.6 STRATEJİ GELİŞTİRME DAİRE BAŞKANLIĞINCA SUNULAN HİZMETLER

5.5.5.1 BÜTÇE ve PERFORMANS PROGRAMI BİRİMİ

Bütçe ve Performans Programı Biriminin temel görevi bütçe ve performans programı fonksiyonunu yürütmektir. Yönetmeliğe göre bu fonksiyon altında şu görevler yerine getirilmektedir:

- Performans programı hazırlıklarının koordinasyonunu sağlamak,
- Bütçeyi hazırlamak,
- Ayrıntılı finansman programını hazırlamak,
- Bütçe işlemlerini gerçekleştirmek ve kayıtlarını tutmak,
- Ödenek gönderme belgesi düzenlemek,
- Gelirlerin tahakkuku ile gelir ve alacakların takip işlemlerini yürütmek,
- Yatırım programı hazırlıklarının koordinasyonunu sağlamak, uygulama sonuçlarını izlemek ve yıllık yatırım değerlendirme raporunu hazırlamak,
- Bütçe uygulama sonuçlarını raporlamak; sorunları önleyici ve etkililiği artırıcı tedbirler üretmek,
- İdare faaliyetlerinin stratejik plan, performans programı ve bütçeye uygunluğunu izlemek ve değerlendirmek.

Bütçenin hazırlanması görevi Yönetmeliğe göre şu şekilde yürütülmektedir:

“Bütçenin hazırlanmasında kullanılacak belge ve cetveller ile gerekli doküman, Strateji Geliştirme Daire Başkanlığı tarafından idarenin ilgili birimlerine gönderilir. Her bir harcama birimi bütçe teklifini hazırlayarak birim performans programıyla birlikte Strateji Geliştirme Daire Başkanlığına gönderir. Harcama birimi temsilcileri ile görüşmeler yapılarak idarenin bütçe teklifi Başkanlığımız tarafından hazırlanır.

Merkezî yönetim kapsamındaki kamu idarelerinin bütçe teklifleri Maliye Bakanlığına, idare performans programları ise Maliye ve Kalkınma Bakanlıklarına; üst yönetici ile bağlı, ilgili veya ilişkili bulunan bakan tarafından imzalanarak gönderilir. İdarelerin bütçe tekliflerinin hazırlanmasında orta vadeli program, orta vadeli malî plan, idarenin stratejik planı, bütçe çağrısı ve bütçe hazırlama rehberi, yatırım genelgesi ve yatırım programı hazırlama rehberi esas alınır.

Sosyal güvenlik kurumları ve mahallî idarelerin bütçelerinin hazırlanmasında teşkilat kanunları ve ilgili diğer mevzuat dikkate alınır.”

Bütçe işlemlerinin gerçekleştirilmesi ve kaydedilmesi ise Yönetmelik uyarınca şu şekilde gerçekleştirilmektedir:

“Bütçe işlemleri, harcama birimleriyle koordinasyon sağlanarak Strateji Geliştirme Daire Başkanlığı tarafından gerçekleştirilir, kayıtları tutulur ve izlenir.

Genel bütçe kapsamındaki kamu idareleri ile özel bütçeli idarelerin, bütçe işlemleri Kanun, merkezî yönetim bütçe kanunu ve Bakanlıkça yürürlüğe konulan düzenlemelere göre, mahallî idareler ve sosyal güvenlik kurumlarının bütçe işlemleri ise ilgili mevzuatına göre gerçekleştirilir, kaydedilir ve izlenir.

Bütçe kayıt ve işlemleri, Strateji Geliştirme Daire Başkanı veya yetki verdiği personelin onayıyla gerçekleştirilir.

Birimin bir diğer görevi de yatırım değerlendirme raporunun hazırlanmasıdır. Bu görev Yönetmeliğe göre şu şekilde yürütülmektedir:

“Yatırım projelerini uygulayan harcama birimleri, yıllık yatırım değerlendirme raporunun hazırlanmasına dayanak teşkil eden bilgi ve belgeleri strateji geliştirme birimlerine gönderir. Yatırım projelerinin gerçekleşme ve uygulama sonuçlarına ilişkin yıllık yatırım değerlendirme raporu, strateji geliştirme birimleri tarafından hazırlanarak izleyen yılın Mart ayı sonuna kadar Sayıştay Başkanlığına, Maliye Bakanlığına ve Kalkınma Bakanlığı'na gönderilir.”

Birimimizin 2012 yılına ait faaliyetleri şu şekilde özetlenebilir:

- 2012 yılı Ayrıntılı Finansman Programının (AFP) hazırlanması,
- Üniversitemiz 2013 yılı Performans Programının hazırlanması,
- Üniversitemiz 2013 yılı ve takip eden iki yılın bütçesinin hazırlanması,
- 2012 yılı Yatırım Uygulama Raporunun üçer aylık dönemler itibarıyla hazırlanması ve Kamu Yatırımları Proje Bilgi Sistemine girişlerinin gerçekleştirilmesi,
- Haftalık ve (takip eden iki ayı da içeren) aylık nakit planlamasının Hazine Müsteşarlığına gönderilmesi,
- Hazine Yardımı tablosunun üçer aylık dönemler halinde Maliye Bakanlığı Bütçe ve Mali Kontrol Genel Müdürlüğüne gönderilmesi,
- Gerçekleşen gelirlere ait gider planlamasının ve buna ilişkin ödenek dağıtımının yapılması.

5.5.5.2 – STRATEJİK YÖNETİM ve PLANLAMA – YÖNETİM BİLGİ SİSTEMLERİ BİRİMİ

Stratejik Yönetim ve Planlama – Yönetim Bilgi Sistemleri Biriminin temel görevi stratejik yönetim ve planlama, yönetim bilgi sistemleri ve iç kontrol fonksiyonlarını yürütmektir. Bu fonksiyonlar altında şu görevler yerine getirilmektedir:

- İdarenin stratejik planlama çalışmalarına yönelik bir hazırlık programı oluşturmak, idarenin stratejik planlama sürecinde ihtiyaç duyulacak eğitim ve danışmanlık hizmetlerini vermek veya verilmesini sağlamak ve stratejik planlama çalışmalarını koordine etmek,
- Stratejik planlamaya ilişkin diğer destek hizmetlerini yürütmek,

- İdare faaliyet raporunu hazırlamak,
- İdarenin misyonunun belirlenmesi çalışmalarını yürütmek,
- İdarenin görev alanına giren konularda, hizmetleri etkileyecek dış faktörleri incelemek,
- Yeni hizmet fırsatlarını belirlemek, etkililik ve verimliliği önleyen tehditlere tedbirler almak,
- Kurum içi kapasite araştırması yapmak, hizmetlerin etkililiğini ve yararlanıcı memnuniyetini analiz etmek ve genel araştırmalar yapmak,
- İdarenin üstünlük ve zayıflıklarını tespit etmek,
- İdarenin görev alanıyla ilgili araştırma-geliştirme faaliyetlerini yürütmek,
- İdare faaliyetleri ile ilgili bilgi ve verileri toplamak, tasnif etmek, analiz etmek,
- Yönetim bilgi sistemlerine ilişkin hizmetleri varsa ilgili birimlerle işbirliği içinde yerine getirmek,
- Yönetim bilgi sisteminin geliştirilmesi çalışmalarını yürütmek,
- İstatistikî kayıt ve kalite kontrol işlemlerini yapmak,
- İç kontrol sisteminin kurulması, standartlarının uygulanması ve geliştirilmesi konularında çalışmalar yapmak,
- İdarenin görev alanına ilişkin konularda standartlar hazırlamak,
- Amaçlar ile sonuçlar arasındaki farklılığı giderici ve etkililiği artırıcı tedbirler önermek.

Stratejik planlama çalışmalarının koordinasyonu görevi Yönetmeliğe göre şu şekilde yürütülmektedir:

“Stratejik planın hazırlanması, güncellenmesi ve yenilenmesi çalışmalarında koordinasyon görevi strateji geliştirme birimleri tarafından yürütülür. Strateji geliştirme birimleri tarafından yapılacak stratejik plan hazırlık çalışmalarına idarenin diğer birimlerinin temsilcilerinin katılımı sağlanır. Stratejik planlama çalışmalarında Kanununun 9 uncu maddesi uyarınca yapılan düzenlemelere de uyulur.”

İdare faaliyet raporunun hazırlanması ise Yönetmelik uyarınca şu şekilde yürütülmektedir:

“Faaliyet raporları, Kanununun 41’inci maddesi ve bu maddeye dayanılarak yapılan düzenlemelere uygun bir şekilde hazırlanır. Harcama birimleri tarafından hazırlanan birim faaliyet raporları, idare faaliyet raporunun hazırlanmasında esas alınmak üzere, strateji geliştirme birimlerine gönderilir. Strateji geliştirme birimleri tarafından harcama birimleri arasında koordinasyon sağlanarak idare faaliyet raporu hazırlanır ve üst yönetici ile

bağlı, ilgili veya ilişkili bulunulan bakan tarafından onaylanır.”

Birimimizin bir diğer görevi de iç kontrol fonksiyonunu yerine getirmektir. İç kontrol sistemi ve standartlarının yürütümü Yönetmelikte şu şekilde düzenlenmiştir:

“Strateji geliştirme birimleri, iç kontrol sisteminin kurulması, standartlarının uygulanması ve geliştirilmesi konularında çalışmalar yapar ve çalışma sonuçlarını üst yöneticiye sunar.

Kanuna ve Bakanlıkça belirlenen standartlara aykırı olmamak şartıyla, idarece gerekli görülen her türlü yöntem, süreç ve özellikli işlemlere ilişkin standartlar strateji geliştirme birimleri tarafından hazırlanır ve üst yöneticinin onayına sunulur.”

Birimimizin 2012 yılı faaliyetleri şu şekilde özetlenebilir:

- Anadolu Üniversitesi Kamu İç Kontrol Standartlarına Uyum Eylem Planının İzlenmesi,
- Üniversitemiz 2011 Yılı İdare Faaliyet Raporunun hazırlanması,
- Üniversitemiz 2012 Yılı Kurumsal Mali Durum ve Beklentiler Raporunun hazırlanması çalışmalarına katkı sağlanması,
- Üniversitemiz 2013 yılı Performans Programının hazırlanması çalışmalarına katkı sağlanması,
- Birim 2011 – 2013 Stratejik Planının revize edilmesi,
- Başkanlığımız elektronik ağ adresinin (<http://sgdb.anadolu.edu.tr>) güncellenmesi,
- Başkanlığımız ile ilgili işlerde standartlar oluşturulması,
- Üst yönetime sunulmak üzere Başkanlığımızla ilgili bilgi üretilmesi,
- Üniversitemiz Akademik faaliyet raporu ile ilgili çalışmalar yapılması,
- Yönetim Bilgi Sistemlerinin değerlendirilmesi.

5.5.5.3 – İÇ KONTROL BİRİMİ

İç Kontrol Biriminin temel görevi Üniversitemiz bünyesindeki; yönetim sorumluluğu çerçevesinde, harcama birimleri ve Başkanlık tarafından yerine getirilen ön mali kontrol faaliyetlerini yürütmektedir. Ön mali kontrol faaliyeti, ödeme emri belgelerinin ve eki belgelerin ilgili mevzuata göre ödeme öncesi kontrolünün yapılmasından oluşmaktadır. Üniversitemiz bütçesinden harcama birimleri tarafından gerçekleştirilen:

- Maaş ödemeleri,
- Ek ders ödemeleri,
- 4734 sayılı Kamu İhale Kanunu ile yapılan alımlara ilişkin ödemeler, Ödeme öncesi kontrolünün gerçekleştirilmesi amacıyla bu birimlerce

İç Kontrol Birimimize gönderilir.

Harcama birimleri ve birimiz tarafından yapılacak kontrol;

- İdarenin bütçesi,
- Bütçe tertibi,
- Kullanılabilir ödenek tutarı,
- Ayrıntılı finansman programı,
- Merkezi Yönetim Bütçe Kanunu,
- Merkezi Yönetim Harcama Belgeleri Yönetmeliği ve diğer ikincil mevzuat hükümlerine,

Uygunluk yönlerinden yerine getirilir. Ayrıca mali karar ve işlemler, harcama birimleri tarafından kaynakların etkili, ekonomik ve verimli bir şekilde kullanılması açısından da kontrol edilir.

Birimimiz, ödeme ile ilgili mevzuata göre inceleme yapmakla ve sonrasında mevzuata aykırı iş ve işlemleri tespit edip harcama birimlerine bildirmekle sorumludur. Ayrıca yukarıda da değinildiği gibi Anadolu Üniversitesi İç Kontrol ve Ön Mali Kontrole Tabi Mali Karar ve İşlemlere İlişkin Usul ve Esaslar Hakkında Yönerge dâhilinde gerçekleştirilen ödemeler hakkında ayrıntılı kontroller de bu birimiz tarafından gerçekleştirilmektedir. 2012 yılı içerisinde ön mali kontrolü yapılan ihaleler aşağıdaki tablodaki gibidir:

TABLO 56: 2012 YILI İÇERİSİNDE ÖN MALİ KONTROLÜ GERÇEKLEŞTİRİLEN İHALELER

SN	TARİH	İHALE BEDELİ/TL	İŞİN TANIMI
1	11/01/2012	6.197.021,10	GENEL TEMİZLİK HİZMET ALIM (3AYLIK)
2	22/05/2012	20.251.236,60	GENEL TEMİZLİK HİZMET ALIM
3	16/08/2012	6.262.610,50	ÖZEL KORUMA VE GÜVENLİK HİZMET ALIM
4	17/08/2012	4.782.592,34	ASFALT KAPLAMA VE ÇEVRE HİMAYE ÇİTİ YAPILMASI İŞİ
5	10/10/2012	636.895,00	21 KALEM LABORATUAR CİHAZI ALIM
6	01/11/2012	20.246.243,40	GENEL TEMİZLİK HİZMET ALIM
7	05/11/2012	7.080.000,00	MAKİNE VE ÇEVRE MÜHENDİSLİĞİ BÖLÜMÜ İNŞAATI İŞİ
8	20/11/2012	883.950,00	2 KALEM AKARYAKIT ALIM

5.5.5.4 – MUHASEBE - KESİN HESAP ve RAPORLAMA BİRİMİ

5018 sayılı Kamu Mali Yönetimi ve Kontrol Kanunu'nun 60. maddesi uyarınca genel bütçe kapsamı dışındaki idarelerde muhasebe hizmetlerini yürütmek mali hizmetler biriminin görevleri arasındadır. Bu bağlamda, Üniversitemizin muhasebe hizmetleri Başkanlığımız eliyle yürütülmektedir. Hali hazırda bu

birimizin görevi de mali hizmetler fonksiyonu altında yer alan muhasebe, kesin hesap ve raporlama fonksiyonunu yerine getirmektedir. Birimin başında bu hizmetlerin kanun ve ilgili mevzuat çerçevesinde yürütülmesinden birinci derecede sorumlu olan bir muhasebe yetkilisi bulunmaktadır. Yönetmelik uyarınca bu fonksiyon altında şu görevler yerine getirilmektedir:

- Genel bütçe kapsamı dışındaki idarelerde muhasebe hizmetlerini yürütmek,
- Bütçe kesin hesabını hazırlamak,
- Mal yönetim dönemine ilişkin icmal cetvellerini hazırlamak,
- Malî istatistikleri hazırlamak,
- Taşınır konsolide görevlisi eliyle taşınır işlemlerini yerine getirmek.

Muhasebe hizmetlerinin yürütülmesi görevi Yönetmelikte şu şekilde düzenlenmiştir:

“9/12/1994 tarihli ve 4059 sayılı Kanun hükümleri saklı kalmak kaydıyla, genel bütçe kapsamındaki kamu idarelerinin muhasebe hizmetleri Bakanlık tarafından, genel bütçe kapsamı dışındaki kamu idarelerinin muhasebe hizmetleri ise bu idarelerin strateji geliştirme birimleri tarafından yürütülür. Muhasebe hizmetleri, Kanun ve ilgili mevzuat çerçevesinde, muhasebe yetkilileri tarafından yerine getirilir.

İdareler, muhasebe birimlerini, atanan veya görevlendirilen muhasebe yetkililerini, görev alanlarını ve bunlara ilişkin değişiklikleri, göreve başlama veya değişiklik tarihinden itibaren en geç beş iş günü içinde Sayıştaya ve Bakanlığa bildirir.”

Gelirlerin tahakkuku, gelir ve alacakların takip ve tahsili görevi de bu birimiz tarafından yerine getirilmektedir. Söz konusu görev Yönetmelikte şu şekilde düzenlenmiştir:

“İdare gelirlerinin tahakkuku, gelir ve alacakların takibi ve genel bütçe kapsamı dışında kalan idarelerde bu gelir ve alacakların tahsil işlemleri, ilgili mevzuatında özel bir düzenleme bulunmadığı takdirde, strateji geliştirme birimleri tarafından yürütülür.

İdarelerin işlemleri sonucunda, herhangi bir gelir tahakkuku veya gelir ve alacakların takip ve tahsilini gerektiren bir durumun ortaya çıkması halinde, gereğinin yapılması amacıyla ilgili birim tarafından strateji geliştirme birimlerine bildirilir. “

Taşınır ve taşınmaz kayıtlarının tutulması görevi Yönetmelikte şu şekilde düzenlenmiştir:

“İdarenin mülkiyetinde veya idareye tahsisli olan ya da idarenin kullanımında bulunan taşınır ve taşınmazlar ile bunlara ilişkin işlemlerin kaydı ilgili mevzuatında belirlenen kişiler tarafından tutulur. Taşınır kayıtları idarenin

birimleri bazında düzenlenerek mevzuatında belirlenen sürede strateji geliştirme birimlerine gönderilir. Strateji geliştirme birimleri tarafından bu kayıtlar idare bazında konsolide edilir ve taşınmaz kayıtları da eklenerek icmal cetvelleri hazırlanır.”

Bütçe kesin hesabının hazırlanması ve bütçe uygulama sonuçlarının raporlanması da bu birimimizin görevleri arasındadır. Söz konusu görevler Yönetmelikte şu şekilde düzenlenmiştir:

“Bütçe kesin hesabı, bütçe uygulama sonuçları dikkate alınarak strateji geliştirme birimleri tarafından hazırlanır.

Merkezî yönetim kapsamındaki kamu idarelerinin bütçe kesin hesapları, Bakanlıkça belirlenen usul ve esaslar çerçevesinde strateji geliştirme birimleri tarafından hazırlanarak, üst yönetici ve bağlı, ilgili ya da ilişkili bulunan bakan tarafından onaylanır ve kesin hesap kanun tasarisına dahil edilmek üzere Bakanlığa gönderilir.

Mahallî idareler ve sosyal güvenlik kurumlarının bütçe kesin hesapları ilgili mevzuatında yer alan hükümlere göre düzenlenir.

Bütçe uygulama sonuçlarına ilişkin her türlü rapor, cetvel ve belge strateji geliştirme birimleri tarafından hazırlanır. Genel bütçe kapsamındaki idarelerde, muhasebe hizmetleri sonucunda düzenlenen malî tabloların bir örneği muhasebe yetkilileri tarafından strateji geliştirme birimlerine gönderilir.”

Mali istatistiklerin hazırlanması görevi Yönetmelikte şu şekilde düzenlenmiştir:

“Merkezî yönetim kapsamındaki kamu idarelerinin malî istatistiklerinin hazırlanmasına dayanak teşkil eden istatistikî bilgiler strateji geliştirme birimleri tarafından hazırlanarak Bakanlığa gönderilir. Merkezî yönetim kapsamı dışındaki kamu idarelerinin malî istatistikleri Bakanlıkça belirlenmiş ilkelere uygun olarak hazırlanır ve belirlenen süre içinde Bakanlığa gönderilir.”

Birim faaliyetleri ile ilgili istatistikî bilgiler şu şekildedir:

TABLO 57: MUHASEBE – KESİN HESAP ve RAPORLAMA BİRİMİ ile İLGİLİ İSTATİSTİKLER

SN	İŞLEM TÜRÜ	SAYI
1	Yevmiye	40.613
2	Açılan Kişi Borcu Dosyası	186
3	Açılan İcra Dosyası	253
4	Açılan Nafaka Dosyası	29
5	Veznemizde Bulunan Kesin Teminat Sayısı	136
6	Kefalet Tabi Personel sayısı	61
7	Gelir Tahsilâtı Yaptığımız Sosyal Tesisler	18
8	Açılan Avans ve Krediler	394

Muhasebe – Kesin Hesap ve Raporlama birimi kapsamında bulunan taşınır altbiriminde Üniversitemizde faaliyet gösteren harcama birimleri bünyesinde kurulmuş olan Harcama Birimi Taşınır Ambarları tarafından gerçekleştirilen taşınır işlemlerinin kontrolü ve muhasebe sistemine girişi sağlanmaktadır. Mali yıl sonlarında ise Üniversitemiz harcama birimleri taşınır kayıtları ile muhasebe kayıtlarının paralelliği sağlanmaktadır.

Ayrıca taşınır biriminde Üniversitemiz harcama birimlerinin Taşınır Yönetim Hesabı Dosyalarının Sayıştay Başkanlığı'na gönderilmesi sağlanmakta ve Üniversitemizin Taşınır Hesap Cetvelleri ile Taşınır Kesin Hesap İcmal Cetvelleri düzenlenmektedir

Muhasebe – Kesin Hesap ve Raporlama Birimi kapsamında Üniversitemiz bünyesinde yürütülen uluslararası bilimsel projelerin ödemelerini gerçekleştiren projeler altbirimi de bulunmaktadır. Projeler altbirimi, TÜBİTAK destekli projelerin, bilimsel araştırma, Avrupa Birliği hibe, San-Tez projelerinin ve Farabi, Erasmus, Erasmus –Mundus, Jeanmonnet programlarının hesaplarının izlenmesi, kayıtlarının tutulması, muhasebelerinin yapılması ve ödemelerinin gerçekleştirilmesi işlerini yürütmektedir. Üniversitemiz bünyesinde yürütülen bilimsel projelerden, ödemesi Muhasebe - Kesin Hesap ve Raporlama Birimimizin altında faaliyet gösteren Projeler alt birimi tarafından gerçekleştirilenlerine ilişkin bilgiler şu şekildedir:

TABLO 58: PROJE BİRİMİ PROJE İSTATİSTİKLERİ

SN	PROJEYİ DESTEKLEYEN KURUM	PROJE SAYISI / DÖNEMİ	PROJELERİNİN TOPLAM ÖDENEĞİ		HARCAMA	
1	TÜBİTAK	50	2.659.967,19	TL	1.621.458,44	TL
2	AVRUPA BİRLİĞİ VE DİĞER ULUSLARARASI PROJELER	23	417.673,43	€	301.375,62	€
3	BİLİM, SANAYİ VE TEKNOLOJİ BAKANLIĞI	4	963.830,83	TL	450.144,56	TL
4	BİLİMSEL ARAŞTIRMA PROJESİ	479	55.277.042,57	TL	27.026.362,59	TL
5	DİĞER BİLİMSEL PROJELER (HAVACILIK VE RAYLI SİSTEMLER ARAŞTIRMA MERKEZİ)	2	60.200.000,00	TL	172.225,81	TL
6	FARABİ	2 Dönem	365.802,26	TL	269.597,96	TL
7	ERASMUS	5 Dönem	2.015.607,75	€	1.128.146,14	€
8	JEANMONNET PROGRAMI	1	13.920,57	€	0	€
9	ERASMUS MUNDUS	1	49.708,74	€	25.654,39	€

5.5.7 YAPI İŞLERİ ve TEKNİK DAİRE BAŞKANLIĞINCA SUNULAN HİZMETLER

Başkanlıkça sunulan hizmetler kısaca şöyledir:

- Üniversitemizdeki tüm inşaat işleri,
- Kendi ekiplerimizce gerçekleştirilen tüm yerleşkelerimizdeki (çatı, tretuvar, boya, sıhhi tesisat, elektrik tesisatı ve split klima tesisatı gibi) onarımlar,
- Tüm yerleşkelerimizdeki; ısıtma ve sıcak su sistemlerinin, soğutma gruplarının, jeneratörlerin, asansörlerin ve telefon santrallerinin işletmeciliği,
- Yerleşkelerimizdeki yeşil alanların peyzajı, bakımı ve sulamaları,
- Tüm birimlerin ihtiyaçları doğrultusunda Atölyeler Müdürlüğüne (plastik ve alüminyum, marangoz, torna, kromaj ve metal atölyeleri ile) gerçekleştirilen destek hizmeti.
- Mevcut makine parkı ile gerçekleştirilen kazı operasyonları.

İşlemleri Başkanlıkça gerçekleştirilen ve 2012 yılı yatırım hizmetlerine ilişkin biten ve devam eden yatırım projeleri **TABLO 59'de** görüldüğü gibidir.

TABLO 59: 2012 YILINDA BİTEN ve DEVAM EDEN YATIRIM PROJELERİ

BİTEN PROJELER	PROJE MALİYETİ (TL)
Çatı Onarımı Yapılması İşleri	205.000,00
İÇEM ve İletişim Bilimleri Fakültesi Binaları Tadilat Yapılması İşleri	606.118,00
Side Arkeolojik Kazı Evi Tadilatı Yapılması İşleri	514.441,00
Muhtelif Elektrik İşleri Yapılması	401.966,00
Fırın Ek Bina ve Tadilat Yapılması İşleri	279.571,00
Yunus Emre Kampüsü Merkez Yemekhane Mutfak Tadilatı Yapılması İşleri	1.509.045,00
Asfalt Kaplama ve Çevre Himaye Çiti Yapılması İşleri	5.078.566,00
G.S.F. Heykel Bölümü Atelyesi İnşaatı	1.693.747,00
BİBAM Binası Tadilat Yapılması İşleri	616.010,00
Uydu Uzay Bilimleri Enstitüsü İlave Bina İnşaatı	1.000.690,00
Eğitim Fakültesi Uygulama Okulu İnşaatı	2.107.746,00
A.Ö.F. Öğrenci Bürolarında Tadilat Yapılması İşleri	757.850,00
DEVAM EDEN PROJELER	YAKLAŞIK PROJE MALİYETİ (TL)
İki Eylül Kampüsü Hangar Tadilatı Yapılması İşleri	1.908.000,00
Eğitim Öğretim Bloklarında Tadilat Yapılması İşleri	1.018.300,00
Makine ve Çevre Mühendisliği Bölümü İnşaatı	7.080.000,00

Devam eden projeler ile ilgili açıklamalar şu şekildedir:

- İki Eylül Kampüsü Stadyum Hangar Tadilatı Yapılması İşleri
 - İhale Tarihi : 31.10.2012
 - Sözleşme Tarihi : 03.12.2012
 - İşyeri Teslim Tarihi : 05.12.2012
 - İhale Bedelli : 1.908.000,00 TL
 - İşin Süresi : 150 Takvim Günü
 - İşin Bitim Tarihi : 03.05.2013

Proje Hakkındaki Bilgiler

İki Eylül Kampüsünde bulunan Hangarın tadilatı işleri yapılacaktır. yeni açık tribün yapılacaktır.

- Eğitim Öğretim Bloklarında Tadilat Yapılması İşleri
 - İhale Tarihi : 01.10.2012
 - Sözleşme Tarihi : 22.11.2012
 - İşyeri Teslim Tarihi : 26.11.2012
 - İhale Bedelli : 1.018.300,00 TL
 - İşin Süresi : 240 Takvim Günü
 - İşin Bitim Tarihi : 23.07.2013

Proje Hakkındaki Bilgiler

Fakülte, Yüksekokul ve Merkez Binalarında onarım ve tadilat işleri yapılacaktır.

- Makine ve Çevre Mühendisliği Bölümü İnşaatı
 - İhale Tarihi : 19.10.2012
 - Sözleşme Tarihi : 10.12.2012
 - İşyeri Teslim Tarihi : 12.12.2012
 - İhale Bedeli : 7.080.000,00 TL
 - İşin Süresi : 390 Takvim Günü
 - İşin Bitim Tarihi : 05.01.2014

Proje Hakkındaki Bilgiler

Mühendislik Fakültesi Makine Mühendisliği Bölümü ile Çevre Mühendisliği Bölümüne ek blok inşaatı yapılacaktır.

Yukarıda yer alan bilgiler haricinde gerçekleştirilen hizmetler şunlardır:

- 2011 yılında ihalesi yapılan Stadyum Açık Tribün İnşaatı İşleri bitirildi.
- Fakülte, Yüksekokul ve İdari Binaların bir kısmının Çatı Onarımı işleri tamamlandı.
- İÇEM ve İletişim Bilimleri Fakültesi binaları tadilat işleri tamamlandı.
- Side Arkeolojik Kazı Evi tadilatı işleri tamamlandı.
- İki Eylül Kampüsü Hangar Tadilatı işlerine başlandı.
- Fakülte, Yüksekokul ve Merkezler Binalarında onarım ve tadilat işlerine başlandı.
- Yunus Emre ve İki Eylül Kampüslerinde çeşitli elektrik işleri tamamlandı.
- 2011 yılı içerisinde ihalesi yapılan Fırın Ek Bina ve Tadilat yapılması işleri tamamlandı.
- Yunus Emre Kampüsü Merkez Yemekhane Mutfak Tadilatı işleri tamamlandı.
- Asfalt Kaplama ve Çevre Himaye Çiti yapılması işleri tamamlandı.
- 2011 yılı içerisinde ihalesi yapılan Güzel Sanatlar Fakültesi Heykel Bölümü Atölye Binası inşaatı tamamlandı.
- 2011 yılı içerisinde ihalesi yapılan BİBAM Binası Tadilat yapılması işleri tamamlandı.
- İki Eylül Kampüsü Uydu ve Uzay Bilimleri Enstitüsü İlave Binası inşaatı tamamlandı.
- Yunus Emre Kampüsü Eğitim Fakültesi Uygulama Okulu inşaatı tamamlandı.
- A.Ö.F. Öğrenci Bürolarında Tadilat yapılması işleri tamamlandı.
- İki Eylül Kampüsü Makine ve Çevre Mühendisliği Bölümü İnşaatı işine başlandı.
- Sağlık Bilimleri Fakültesi Projeleri yapıldı.

- Yunus Emre ve İki Eylül Kampüsleri Kapalı Spor Salonu önlerinin su ızalasyonu işleri yapıldı.
- Mühendislik ve Mimarlık Fakültesi Makine Mühendisliği Bölümü İdari Blok, Çevre Mühendisliği Bölümü Eğitim Bloğu ile Bağlantı Koridorları statik uygulama projeleri, Matbaa Ek Depo Mimari ve Statik projeler, Anadolu Havaalanı Terminal Binası, Teknik Blok Kule inşaatının statik hesaplamaları için gerekli olan zemin sondajı ve zemin laboratuvar analizlerinin yapılarak zemin raporlarının hazırlanması ve jetgrout ile fore kazık projeleri, İletişim Bilimleri Fakültesi Stüdyolarının akustik tasarımı ve uygulama projeleri, Sivil Havacılık Yüksekokulu Hangar Tadilatı, Havacılık Mükemmeliyet Merkezi ve İki Eylül Kampüsü Trafo inşaatı mimari ve statik projeleri hizmet alımı işleri yapıldı.
- Açık Öğretim Fakültesi Sakarya Öğrenci Bürosu teras çatısının onarımının yapılması, İstanbul Aksaray İl Sınav Koordinatörlüğü ve Öğrenci Bürosunda iç cephe boyası, dış cephelerinde su yalıtımı ve boya yapılması, Kocaeli Gebze Öğrenci Bürosunda Tadilat yapılması işleri yapıldı.
- İletişim Bilimleri Fakültesi Eğitim Bloğu dersliklerin tadilatı işleri yapıldı.
- Hukuk Fakültesi Anfilerinin tadilat işleri yapıldı.
- Yunus Emre Kampüsü Trafo 2 ve Trafo 6 AG pano çıkışlarına enerji analizörü takılması işleri yapıldı.
- İstanbul Aksaray Öğrenci Bürosu ile Porsuk Meslek Yüksekokulu AG pano değişimi, BAUM AG panosu uzaktan izleme sistemi kurulması, İki Eylül Kampüsü Beden Eğitimi ve Spor Yüksekokulu ile Açık Tribün arası ve Sivil Havacılık Yüksekokulu önü yol aydınlatması işleri yapıldı.
- BİBAM Hücre Kültürü Laboratuvarı, Güzel Sanatlar Fakültesi Cam Sanatları Atölyeleri ve BAUM Ek Blok zemin kat Havaalandırma ve Klima Tesisatı işleri yapıldı.
- Açık Öğretim Fakültesi Kayıt Danışmanlık Hizmet Binası ve Havacılık Parkı kuyu açılması ve ruhsat işleri yapıldı.
- Porsuk Meslek Yüksekokulu, Tenis Klübü ve Havacılık Parkı doğalgaz servis hattı ve iç tesisat işleri yapıldı.
- Başkanlığımıza bağlı İnşaat, Tesisat, Elektrik Bakım Onarım Müdürlüğü ile Boya Atelyesinin kendi ekipleri ile yaptığı imalatlara gerekli mal ve malzeme alımı yapıldı.
- A.Ö.F. Yönetim Bloğu, TV Merkezi, Turizm Fakültesi, Güzel Sanatlar Fakültesi, Sivil Havacılık Araştırma ve Uygulama Merkezi, Sosyal Bilimler Enstitüsü, Edebiyat Fakültesi, Rektörlük Akademik Personel, Matbaa Tesisleri, Halk Bilim Araştırmaları Merkezi, Yunus Emre Meslek Yüksekokulu ofislerinde PVC esaslı döşeme kaplaması işleri yapıldı.
- Eczacılık Fakültesi kantininin Öğretim Üyesi Yemekhanesine çevrilmesi işleri yapıldı.
- Havacılık Parkı altyapı ve çevre düzenlemesi ile İdari Bina, Müze Binası ve Güvenlik Kulübesi tadilat işleri yapıldı.
- BAUM Sınav Baskı Bölümüne ait baskı makinalarının altyapı imalatları yapıldı.
- Turizm Fakültesi Derslik Bloğu merdiven boşluğu üzerine polikarbonat ışıklık sistemi, İki Eylül Kampüsü Yemekhane depo girişine körüklü tip endüstriyel kapı yapılması ve yerine montajı işleri yapıldı.
- Yunus Emre Kampüsü ana yollarına ait tretuvarların ve refüjlerin bakım ve onarım işleri yapıldı.
- A.Ö.F. Otoparkı pis su ve yağmur suyu hatları, Eczacılık Fakültesi Büfe pis su hattı, İktisadi İdari Bilimler Fakültesi giriş yolu tesisat ve yağmur suyu hatları, İletişim Bilimleri Fakültesi ve Kapalı Yüzme Havuzu yağmur suyu hattı, Personel Lojmanları pis su hattı ile İÇEM yaya yollarında bakım ve onarım işleri yapıldı.
- Yunus Emre ve İki Eylül Kampüslerinde yer alan Fakülte ve Yüksekokullara ait bloklar ile Rektörlük ve Merkez Kütüphane bloklarına bedensel engellilerin erişimini sağlayabilmek için engelli rampası yapılması işleri yapıldı.
- Porsuk Meslek Yüksekokuluna taşınan Ulaştırma Ekonomisi Enstitüsü ve yeni açılan Ulaştırma Meslek Yüksekokulu için tadilat işleri yapıldı.
- Öğrenci Merkezinde bulunan AR-GE ve İnovasyon Koordinasyon Merkezi tadilat işleri yapıldı.
- Hava Uzay Bilimleri Fakültesi Pilotaj ve Similasyon bloklarında tadilat işleri yapıldı.
- Yabancı Diller Yüksekokulu, BESYO Kapalı Spor Salonu ve Kongre Merkezi D Blok kırılan cephe giydirme ve çatı camlarının değiştirilmesi işleri yapıldı.

5.6 –DİĞER HİZMETLER

5.6.1 AKADEMİK GELİŞİM BİRİMİ

Akademik Gelişim Biriminin amacı, Üniversitenin insan kaynağı haritasını çıkararak bugünkü, yakın, orta ve uzak gelecekteki insan kaynağı gereksinimlerini belirlemek; Üniversitenin akademik insan kaynağı gereksiniminin giderilmesi ve niteliğinin artırılması için gerekli planlama ve geliştirme stratejileri belirlemek; Üniversitenin var olan akademik insan kaynağına, başta öğretim, araştırma ve proje yönetimi alanlarında olmak üzere, kendilerini geliştirme olanakları sunmak ve birimin etkinliklerinin kurumsallaşmasını sağlamaktır. Birimin çalışma alanları ise şunlardır:

- Üniversitenin akademik insan kaynağı haritasını çıkarmak ve güncel tutmak,
- Üniversitenin bugünkü, yakın, orta ve uzak gelecekteki insan kaynağı gereksinimlerini belirleyebilmek için araştırmalar gerçekleştirmek,
- Üniversitenin akademik insan kaynağı gereksiniminin giderilmesi için gerekli planlama ve yetiştirme stratejileri geliştirerek üst yönetime sunmak,
- Uygun görülen akademik insan kaynağı planlama ve geliştirme stratejileri uygulamalarını yönetmek,
- Var olan akademik insan kaynağının başta araştırma, proje yönetme ve öğretim olmak üzere farklı konularda kendilerini geliştirmelerine yardımcı olacak yüz yüze ve teknoloji destekli ya da tabanlı
 - Yetiştirme seminerleri sunmak,
 - Bilimsel toplantılar düzenlemek,
 - Danışmanlık sağlamak,
 - Sosyal etkinlikler gerçekleştirmek,
 - Bilgi kaynaklarına erişimi kolaylaştırmak,
 - Yayınlar çıkarmak,
- Birimin kendi etkinliklerini geliştirmesine yönelik çözümler ve değerlendirmeler gerçekleştirerek kurumsallaşmasını sağlamak;
- Gerçekleştirilen etkinliklere ilişkin dönemlik raporlar yayınlamak.

5.6.2 İLERİ TEKNOLOJİLER ARAŞTIRMA BİRİMİ

Anadolu Üniversitesi bünyesinde çağımızın bilimsel ve teknolojik önceliklerine yönelik yapılacak disiplinlerarası araştırmaları desteklemek, planlamak, koordine etmek ve uygulamaya koymak amacıyla 16.01.2004 tarihinde kurulan İleri Teknolojiler Araştırma Birimi, bu amaca yönelik olarak aşağıdaki faaliyetleri gerçekleştirmektedir.

- Oluşturulan alt birimlerden (Nanoteknoloji, Biyoteknoloji, Kültürel Varlıkların Belgelenmesi) gelen öneriler kapsamında disiplinlerarası lisansüstü eğitim programlarını ilgili enstitülere önermek,
- Ulusal ve uluslararası teorik ve uygulamalı kurs, seminer, çalıştay gibi etkinlikler düzenlemek,
- Bilimsel ve teknolojik alanlarda ulusal ve uluslararası danışmanlık ve işbirliği yapmak,
- Fikri mülkiyet hakları konusunda araştırmacıları bilgilendirmek,
- Öncelikle, Eskişehir Teknoloji Geliştirme Bölgesi olmak üzere, 4691 sayılı Kanun kapsamındaki teknoloji geliştirme bölgelerinde girişimde bulunabilecek Üniversitemiz öğretim elemanlarını yönlendirmek ve desteklemek,
- Anadolu Üniversitesi Bilimsel Araştırma Projeleri Komisyonuna desteklenecek öncelikli alanlar konusunda önerilerde bulunmaktadır.

2012 yılı sonu itibarıyla, Anabilim Dalımızda Biyoteknoloji Bilim Dalı'nda 19, Nanoteknoloji Bilim Dalı'nda 32, Kültürel Varlıkların Belgelenmesi Bilim Dalı'nda 4 öğrenci eğitime devam etmektedir. Eğitime devam eden öğrencilerin programlara göre dağılımı ise: tezli yüksek lisans programlarında 51 öğrenci, tezsiz yüksek lisans programlarında 4 öğrenci şeklindedir. 2012 yılında öğrencilerin cinsiyet dağılımları ise, kız öğrenci sayısı Biyoteknoloji Bilim Dalında 13, Nanoteknoloji Bilim Dalında 13, erkek öğrenci sayısı Biyoteknoloji Bilim Dalında 6, Nanoteknoloji Bilim Dalında 19, Kültürel Varlıkların Belgelenmesi bilim Dalında 4'dür.

5.6.3 İSTATİSTİKİ BİLGİLER BİRİMİ

Dünya çapında ün yapmış pek çok saygın üniversitede bulunan benzer birimler gibi (Örneğin Office of Institutional Analysis, Arizona State University in USA; Office of Institutional Analysis, University of Calgary in Canada; Business Intelligent, University of Toronto in Canada), Üniversitenin gelişimi için gerekli görülen istatistiki bilgilerin toplanarak ileriye dönük gelişim çabalarına katkıda bulunmak gerekçesiyle Nisan 2006'da kurulan İstatistiki Bilgiler Biriminin amaçları şunlardır:

- Üniversitenin tüm paydaşları ve paydaşlarıyla olan ilişkilerine yönelik bilimsel verileri toplayıp çözümlenerek bir veri tabanı oluşturmak,
- Bu veri tabanına veri sağlayacak araştırmalar yapmak,
- Araştırmacıları fikri mülkiyet hakları ve bilim etiği konularında bilgilendirmek ve Yapılacak araştırmalara danışmanlık yapmak, desteklemek,

planlamak, koordine etmek ve uygulamaya koymak.

Üniversitemiz öğrenci, akademik ve idari personelin görüşlerine dayalı olarak Üniversitemiz personeli ve/veya Üniversitemiz dışından bireyler tarafından yapılacak araştırmaların veri toplama araçlarının incelenmesi ve gerekli danışmanlığının yapılması ve Üniversitemiz Akademik personeli tarafından Üniversite dışındaki kurum, kuruluş ve bireylerden veri toplamak amacıyla yapılacak çalışmaların veri toplama araçlarının incelenmesi ve gerekli danışmanlığın yapılmasına ilişkin olarak 353 çalışma ve bunlara ilişkin yazışmalar yapılmıştır.

TABLO 60: İSTATİSTİKİ BİLGİLER BİRİMİ FAALİYETLERİ

Anketin Adı	Uygulama Yeri	Tarih
Yeni Mezun	Tüm Fakülte ve Yüksekokullar	Haziran 2012
Öğrenci Memnuniyeti	Tüm Fakülte ve Yüksekokullar	Aralık 2012

5.6.4 KİŞİSEL GELİŞİM BİRİMİ

Temel amacı kamu ve özel kurum ve kuruluşların personeli ile toplumun çeşitli kesimlerindeki bireylerin kişisel gelişim ihtiyaçlarını karşılamak üzere çeşitli eğitim ve gelişim programları düzenlemek yoluyla hizmet etmek olan Kişisel Gelişim Birimi 2012 yılında da hizmetlerini gerçekleştirmiştir.

2012 yılında Eskişehir Emniyet Müdürlüğü'nde görev yapan polis memurlarına yönelik olarak düzenlenen seminerlerimize ait bilgiler aşağıdaki tabloda belirtilmiştir.

TABLO 61: 2012 YILI EMNİYET MÜDÜRLÜĞÜ POLİS MEMURLARINA YÖNELİK DÜZENLENEN SEMİNERLER

SEMİNER ADI	SEMİNER SAYISI	KATILIMCI SAYISI
YAŞAM BECERİLERİ	9	466
İLETİŞİM BECERİLERİ ve EMPATİ	7	258
ÖFKE KONTROLÜ	7	294
İNTİHAR, İNTİHARIN BELİRLEYİCİLERİ ve İNTİHARI ÖNLEME SEMİNERİ	6	248
ETKİLİ İLETİŞİM ve STRES YÖNETİMİ	1	39
TOPLAM	30	1.305

2012 yılında Eskişehir Aile ve Sosyal Politikalar İl Müdürlüğü meslek elemanlarına yönelik düzenlenen seminerlerimize ait bilgiler aşağıdaki tabloda belirtilmiştir.

TABLO 62: 2012 YILI ESKİŞEHİR AİLE ve SOSYAL POLİTİKALAR İL MÜDÜRLÜĞÜ MESLEK ELEMANLARINA YÖNELİK DÜZENLENEN SEMİNERLER

SEMİNER ADI	SEMİNER SAYISI	KATILIMCI SAYISI
STRESLE BAŞA ÇIKMA	2	76
İLETİŞİM BECERİLERİ	2	61
ÖFKE KONTROLÜ	2	68
TOPLAM	6	205

2012 yılında Adliye Sarayı personeline yönelik düzenlenen seminerler aşağıdaki tabloda belirtilmiştir.

TABLO 63: 2012 YILI ADLİYE SARAYI PERSONELİNE YÖNELİK DÜZENLENEN SEMİNERLER

SEMİNER ADI	SEMİNER SAYISI	KATILIMCI SAYISI
İLETİŞİM BECERİLERİ	1	45
TOPLAM	1	45

5.6.5 PROJE BİRİMİ

10 Nisan 2002 tarihli ve 24722 sayılı Resmi Gazetede yayımlanan Yükseköğretim Kurumları Bilimsel Araştırma Projeleri Hakkındaki Yönetmelik'in 5'inci maddesi gereğince Anadolu Üniversitesi Senatosunun 07 Temmuz 2006 tarihli ve 7 – 11 sayılı toplantısında aldığı karar doğrultusunda düzenlenen yönerge; Anadolu Üniversitesi Senatosunun 08 Haziran 2010 tarih ve 6 – 5 sayılı kararı 5'inci maddesi ile yeniden revize edilerek kabul edilmiş olup 4 farklı (Genel Amaçlı Projeler, Alt Yapı Projeleri ile Lisansüstü Tez Projeleri (yüksek lisans, doktora)) proje tipi desteklenmektedir.

Proje Biriminde, öğretim elemanlarından, en az doktora ya da sanatta yeterlik eğitimini tamamlamış araştırmacılar tarafından yürütülecek Genel Amaçlı Projeler, Alt Yapı Projeleri ile Lisansüstü Tez Projeleri (yüksek lisans, doktora) ve kaynağı kamu kurum ve kuruluşları ile Uluslararası kuruluşlarca desteklenen TÜBİTAK, SAN – TEZ, Kalkınma Bakanlığına, Diğer Uluslararası Projeler ve Avrupa Birliği gibi projelere ilişkin hizmetlerin yürütülmesi için gerekli işlemler gerçekleştirilmektedir.

Akademisyenlerimiz, projelerinin tamamlanması sonucunda elde ettikleri verilerle bilimsel makaleler hazırlayarak ülkemizin bilimsel alanda daha da güçlenmesine katkıda bulunmaktadır. Proje Birimi olarak, sınırlı

sayıdaki eleman ile ödeneklerin yürürlükteki mevzuata uygun şekilde, etkin, ekonomik ve verimli kullanılması için olağanüstü gayret sarf edilmektedir.

Proje Birimi çalışma ve işleyişi hızlandırmak amacı ile 01.11.2010 tarihinde kademeli olarak otomasyon sistemine geçmiştir. Bu otomasyon sistemi ile entegre olan <http://bapso.anadolu.edu.tr> web sayfası hazırlanmıştır.

5.6.6 ULUSLARARASI İLİŞKİLER BİRİMİ

Uluslararası öğrenci ve personel değişim programlarını yürütmek; yurt dışındaki üniversitelerle birlikte yürütülen akademik programların koordinasyonunu sağlamak ve Açık ve Uzaktan Eğitim sistemiyle ilgili uluslararası program ve projeler dahilinde çalışmalar yapmak birimin çalışma alanlarıdır.

Biriminin amaçları şunlardır:

- Uluslararası öğrenci ve personel değişimi programlarını yürütmek ve geliştirmek,
- Yurt dışındaki üniversitelerle birlikte yürütülen akademik programların koordinasyonunu sağlamak ve programların sayısını artırmak,
- Açık ve uzaktan eğitim sisteminin uluslararası boyutunu program ve projeler ile geliştirmektir.

Üniversitemizde gerek LLP/Erasmus programı, gerek Leonardo da Vinci ve Youth projeleri, gerekse birimize bağlı bulunan diğer programlar çerçevesinde öğrenciler ve diğer akademik personeli bilgilendirmek için pek çok tanıtım semineri verilmektedir.

TABLO 64: 2012 YILI ULUSLARARASI İLİŞKİLER BİRİMİ ETKİNLİK TABLOSU

BİRİM ADI	BİLİMSEL ETKİNLİKLER		SOSYAL VE KÜLTÜREL ETKİNLİKLER					
	SEMINER	SEMPZYUM	FESTİVAL & ŞENLİK	GEZİ	ORYANTASYON	ÜNİVERSİTE TANITIMI	TANITIM	TOPLANTI
Uluslararası İlişkiler Birimi	-	-	-	2	25	4	7	4
				adet	saat	fuar	adet	gün

Erasmus değişim programı kapsamında pek çok bölümümüzün ECTS kredileri belirlenmiş ve "Diploma Eki" çalışmaları yakın zamanda tamamlanmıştır.

5.6.7 FARABİ KURUM KOORDİNATÖRLÜĞÜ

Farabi Değişim Programı, yurt içindeki yükseköğretim kurumları arasında öğrenci ve öğretim üyesi değişimini esas alan bir programdır. Programın yasal dayanağı, 2547 Sayılı Yüksek Öğretim Kanunu'nun ilgili maddeleri ve 18 Şubat 2009 tarih ve 27145 Sayılı Resmi Gazete'de yayımlanan Yükseköğretim Kurumları Arasında Öğrenci ve Öğretim Üyesi Değişim Programı'na ilişkin Yönetmelik'tir.

Kısaca "Farabi Değişim Programı" olarak adlandırılan Yükseköğretim Kurumları Arasında Öğrenci ve Öğretim Üyesi Değişim Programı, üniversite ve yüksek teknoloji enstitüleri bünyesinde ön lisans, lisans, yüksek lisans ve doktora düzeyinde eğitim-öğretim yapan yükseköğretim kurumları arasında öğrenci ve öğretim üyesi değişim programıdır.

Farabi Değişim Programı, öğrenci veya öğretim üyelerinin bir veya iki yarıyıl süresince kendi kurumlarının dışında bir yükseköğretim kurumunda eğitim ve öğretim faaliyetlerine devam etmelerini amaçlamaktadır.

Farabi Değişim Programı, yurt içindeki tüm yükseköğretim kurumlarını (devlet kurumları, özel kurumlar, vakıf üniversiteleri) kapsamaktadır. Öğrenci ve öğretim üyesi hareketliliğinin gerçekleştirilebilmesi için, iki Yükseköğretim Kurumunun Rektörleri arasında Değişim Protokolü'nün imzalanması yeterli olmaktadır.

Farabi Değişim Programının uygulanmasına ilişkin ilkeler, Yönetmelik ve Esas ve Usuller tarafından ayrıntılarıyla belirlenmiştir.

Birimin 2012 yılı etkinlikleri şunlardır:

- "TRT Okul" TV kanalında yayınlanmak üzere program çekimleri yapıldı,
- 2011-2012 Eğitim-Öğretim yılında, Üniversitemizden diğer üniversitelere giden öğrenci sayısı 59'dur,
- 2011-2012 Eğitim-Öğretim yılında diğer üniversitelerden, Üniversitemize gelen öğrenci sayısı 162'dir,
- 01-02 Mart 2012 Isparta Süleyman Demirel Üniversitesi Farabi Koordinatörler toplantısında sunum yapıldı,
- 26 Nisan 2012 El Kitapçığı Hazırlama Çalıştayı'na katılım gerçekleştirildi,
- 27 Nisan 2012 Yükseköğretim Kurumları Strateji Daire Başkanları ve İç Denetim Birim Başkanları Bilgilendirme toplantısına ev sahipliği yapıldı,
- 22 Mayıs 2012 2012-2013 Giden Öğrenci Oryantasyon toplantısı yapıldı,
- 24-25 Mayıs 2012 Muğla Farabi Çalıştayı'na katılım gerçekleştirildi,
- 01-03 Haziran 2012 Akdeniz Üniversitesi Adrasan Eğitim Tesislerinde Farabi Değişim Programı Kapsamında Üniversitelere eğitim verildi,

- 13-14 Eylül 2012 IV.Farabi Çalıştayı (Edirne)'na katılım gerçekleştirildi,
- 18-19 Ekim 2012 İzmir'de gerçekleştirilen Farabi Otomasyon Sistemi Çalıştayı'na katılım gerçekleştirildi.
- 22-23 Kasım 2012 Akdeniz Üniversitesi V.Ulusal Farabi Kongresi ve Eğitim Çalıştayı'na katılım gerçekleştirilerek, 2 adet sunum yapıldı,
- 09-10-11 Aralık 2012 "Farabi Değişim Programı El Kitabı" ve "Farabi Değişim Programı Yönetmeliği"nin, geliştirilmesi ile ilgili toplantılar yapıldı,
- Yapılan faaliyetlere ilişkin iş akış şeması hazırlandı,
- Farabi Kurum Koordinatörlüğü Yönergesi hazırlandı,
- Farabi Değişim Programı tanıtım kitapçığı hazırlandı,

5.6.8 SİNEMA KÜLTÜRÜNÜ GELİŞTİRME BİRİMİ

Anadolu Üniversitesi 14. Uluslararası Eskişehir Film Festivali, Anadolu Üniversitesi Sinema Kültürünü Geliştirme Birimi tarafından 2-9 Mayıs 2012 tarihleri arasında gerçekleşti.

Anadolu Üniversitesi 14. Uluslararası Eskişehir Film Festivali kapsamında Dünya ve Türk sinemasından 50 uzun metraj ve 48 kısa film gösterildi.

Festival; 3 Mayıs Perşembe gecesi Anadolu Üniversitesi "Sinema Anadolu"da gerçekleşen açılış töreninin ardından, Olivier Nakache ve Eric Toledano'nun yönettiği, ülkesi Fransa'da tüm zamanların en çok izlenen üçüncü filmi olmayı başaran, başrollerde François Cluzet ve César Ödüllerinde En İyi Erkek Oyuncu Ödülü'nü kazanan Omar Sy'in yer aldığı "Intouchables (Can Dostum)" ile kapılarını sinemaseverlere açtı.

Onur Ödülleri ve Sinemaya Emek Ödülleri

Festivalin Onur ödülleri bu yıl, Türk sinemasının unutulmaz oyuncularından "Ediz Hun" ve "Selma Güneri"ye verildi. Sinemaya Emek Ödülleri ise, "Moğollar" adlı müzik grubunun demirbaşı, "Selvi Boylum Al Yazmalım"ın unutulmaz film müziğine imza atan "Cahit Berkay" a ve filme çekilmiş 395 senaryosu ile dünya rekorunu elinde taşıyan "Safa Önal"a verildi.

Sinema Kültürüne Katkı Ödülleri Yarışması

Sinema Kültürüne Katkı Ödülleri adı altında beşincisi gerçekleştirilen yarışmada sinema kitapları, makaleleri ve televizyondaki sinema programları yarıştı. Sinema üzerine düşünen, yazan, araştıranları ödüllendirmeyi amaçlayan bu yarışmada ödüllerin sahipleri açılış töreninde açıklandı. Yarışmanın Seçici Kurulu, Bahçeşehir Üniversitesi İletişim Fakültesi Dekanı Prof. Dr. Haluk Gürgen, Anadolu Üniversitesi İletişim Bilimleri Fakültesi Öğretim Üyesi Doç Dr. N. Aysun Yüksel, Yapımcı ve Sinema yazarı Leyla Özalp, SİYAD (Sinema Yazarları Derneği) Başkanı Tunca Arslan, Sinema Yazarı Alper

Turgut'tan oluştu. Ödüllerin sonuçları şöyle:

En İyi Sinema Kitabı: "Türkiye'de Film Endüstrisinin Konumu ve Hedefleri" adlı çalışmasıyla Doç. Dr. Hülya Uğur Tanrıöver'e;

En İyi Sinema Makalesi: "Simgeler Aracılığı ile Filmi Anlamlandırma: Zefir" adlı makalesi ile Yrd. Doç. Dr. Elif Gizem Uğurlu'ya;

Televizyonda Yayınlanan En İyi Sinema Programı: Ömür Gedik'in hazırlayıp sunduğu Cinemania (Kanal D)'ya;

En İyi Sinema Dergisi: Cinedergi'ye verildi.

Dünya Sinemasının Genç Yıldızları

Festivalin bu bölümünde sinema dünyasına yeni adım atmış genç yönetmenlerin filmleri yer aldı. Yasak bir aşk hikâyesine değinen, Susan Youssef'in ilk uzun metrajlı filmi olan "Habibi" ; Christian Schwochow'un tiyatro dünyasında geçen dram türündeki "Cracks In The Shell"; Meral Uslu'nun, tıpkı hayatın kendisi gibi sert, vahşi, komik, trajik ve sürprizlerle dolu filmi "Snackbar"; yönetmenliğini Vincent Paronnaud ve Marjane Satrapi'nin yaptığı, dram türündeki "Chicken With Pulms (Azrail' i Beklerken)" ve Kike Maillou' nun ilk uzun metrajlı filmi olan ve zeki bir makine mühendisinin derin hayatını anlattan "Eva", izleyicilerle buluştu.

Sinema Tarihinin Unutulmazları

Sinema tarihinin unutulmazları bölümü, klasikleri orijinal kopyalarından izlemenin değerini bilen gerçek sinema tutkunları için yine birbirinden değerli filmlerle 14. Uluslararası Eskişehir Film Festivali'nde idi...

Festivalin "Unutulmazlar" bölümünde, Nicolas Ray'ın 1955 yapımı Rebel Without A Cause (Asi Gençlik)'u, Jean Luc Godard' in 1963 yapımı Le Mepris (Nefret)'i, Akira Kurosawa'nın 1954 yapımı Seven Samurai (Yedi Samuray)' ı, Alfred Hitchcock' un 1959 yapımı North By Northwest (Gizli Teşkilat)'ı, Luchino Visconti' nin 1971 yapımı Death in Venice (Venedikte Ölüm)'i ve Charles Walters'ın 1956 yapımı High Society (Yüksek Sosyete)'si izleyici ile buluştu.

Dünya Festivallerinden

Oscar adayı "Oğul Odası" filmiyle tanınan Nanni Moretti, festivalde "Habemus Papam" filmiyle yer aldı. Christian Petzold ise "Barbara" filmiyle festivale renk kattı. İnceberg ve Rumba filmlerinin yönetmenleri Dominique Abel ve Fiona Gordon' un "The Fairy" filmi; Macaristan, Hollanda, Türkiye, İrlanda ortak yapımı olan "İstanbul (İstanbul)" filmi; Açlık filminin yönetmeni Steve Mc Queen'in "Shame" adlı filmi festivalde seyircilerle buluştu.

Nuri Bilge Ceylan'ın Bir Zamanlar Anadolu'da filmi ile Cannes Film Festivali'nde Jüri Büyük Ödülünü paylaşan "The Kid with a Bike" (Bisikletli Çocuk) ve Shakespeare'nin Jül Sezar adlı oyununu icra etmeleriyle kendilerini

keşfetmeye başlayan mahkûmların, kendileriyle yüzleşmelerini anlatan film “Cesar Must Die” (Sezar Ölmeli); İlk kurgulanmamış filmin yaratıcısı Aleksandr Sokurov’un filmi “Faust”; Başarılı Fransız aktris ve yönetmen Maiwenn’in “Polisse (Polis)”i; Chang-dong Lee’nin yönetmenliğini yaptığı “Poetry” (Şiir); Aki Kaurismaki’nin 2011 Cannes Film Festivali FIPRESCI ödüllü “Le Havre” filmi ve Nicholas Winding Refn’ in yönetmenliğini üstlendiği “Drive” filmi de “Dünya Festivallerinden” bölümünde seyircileriyle buluştu.

Türk Sineması

Festivalin bu bölümünde, festivallerden ödülle dönmüş Türk Filmleri sinemaseverlerle buluştu. Altın Portakal’dan birçok ödülle dönen Hasan Tolga Pulat’ın “Güzel Günler Göreceğiz”i, M. Caner Alper ve Mehmet Binay’ın “Zenne”si, Emin Alper’in “Tepenin Ardı” filmi, Antalya Altın Portakal Film Festivali’nde Antalya Kent Konseyi Seyirci Ödülü ve Jüri Özel Ödülü Alan Raşit Çelikezer’in “Can”ı, Çiğdem Vitrinel’in En İyi Yönetmen ve En İyi Kadın oyuncu ödülü alan “Geriye Kalan”ı, İstanbul Film Festivali’nden “en iyi yönetmen” de dahil bir çok ödülle dönen Zeki Demirkubuz’un “Yeraltı” filmi, Reis Çelik’in Kristal Ayı ödüllü “Lal Gece”si, Ümit Ünal’ın Antalya Altın Portakal Film Festivali’nden Jüri Özel ödüllü “Nar” filmi, Orhan Eskiköy ve Zeynep Doğan’ın İstanbul Film Festivali’nde En İyi Senaryo Ödülüne layık görülen “Babamın Sesi” filmi, Tamer Yiğit ve Branca Prlic’in “Karaman”ı, Abdülkadir Ceylan Ede’nin “Yüzsüz Hayat”ı sinemaseverlerle buluştu.

Anısına ...

Yakın zamanda kaybettiğimiz Türk Sinema tarihinin iz bırakan yönetmenlerinin anısına düzenlenen bu bölümde Ömer Lütfi Akad’ın “Vesikalı Yârim” filmi, Yusuf Kurçenli’nin “Gramafon Avrat” filmi ve Theodoros Angelopoulos’un “The Dust of Time” filmleri gösterildi.

Gece Yarısı Sineması

Uluslararası Eskişehir Film Festivali’nin klasiği haline gelen “Geceyarısı Sineması” bölümü, Nick Murphy’nin “The Awakening” filmi ve James Watkins’in “The Women In Black” filmleri ile bu sene de izleyiciye gergin geceler yaşattı.

Serbest Bölge

İzleyiciyi zorlayan filmlerin bir arada olduğu festivalin “Serbest Bölge” bölümünde, Avustralya yapımı “Sleeping Beauty”; din üzerine avangart bir inceleme olmakla beraber suç, mucizeler ve toplumun kıyısındakiler hakkında minimal bir provokasyon denemesi niteliğindeki “Outside Satan” ve İspanyol paralı askerlerin Flaman topraklarına gelip Hz.İsa’yı çarmıha germelerini konu alan bol ödüllü bir başyapıt olan “The Mill& The Cross” gösterildi.

Canlandırma Sineması

Animasyon filmler, Uluslararası Eskişehir Film Festivali’nin olmazsa olmazı. Bu bölümde, son dönemdeki en başarılı animasyon filmleri; “Le Chat Du Rabbin”, “Wrinkles” ve “From Up On Popy Hill” filmleri izleyici ile buluştu.

Hayatımız Belgesel

Yönetmenliğini Tamer Ezzat, Ayten Amin, Amr Salama’nın yaptığı, “Tahrir 2011:The Good, The Bad The Politician” (İyi, Kötü ve Politikacı), Kevin Mac Donald’ın yönettiği “Life in a Day” ve Werner Herzog’un Into The Abyss” filmi izleyicilerle buluştu.

Kısa Filmler

Festivalde, “Sundance kısa film seçkisi”, “Rus Seçkisi”, “Hisar Seçkisi”, ve “Türkiye’den” başlıkları altında 48 kısa film gösterildi.

Sinema Dersleri

Uluslararası Eskişehir Film Festivali “ustalardan sinema dersleri” ile sinema öğrencilerine ve sinema alanında kendini geliştirmek isteyen herkese fırsat yarattı.

2011 yapımı “Atlıkarınca” filminin senaristi ve başrol oyuncusu Mert Fırat; “Senaryo Atölyesi” ile sinema hakkındaki bilgilerini katılımcılarla paylaştı. “Natali Yeres”, “Sinemada Sanat Yönetimi” ile ilgili bir atölye çalışması gerçekleştirdi. Yüzsüz Hayat filminin yönetmeni “Abdukladir Ceylan Ede”, “Tek Başına Bir Film Yapmak”; yapımcı “Murat Erman”, “Düşük Bütçeli Bir Film Yapmak” ve “Gabriel Solomons”, “Düş Manzaraları: Kentlere Bakışımızı Biçimlendiren Sinema” adlı atölyeler aracılığıyla bilgi ve deneyimlerini gençlerle paylaştılar.

Yönetmenler ve Oyuncular Seyircileri İle Buluşuyor...

“Snackbar” filminin yönetmeni “Meral Uslu” 2 Mayıs günü 18.00 seansının ardından; “Yeraltı” filminin yönetmeni “Zeki Demirkubuz”, oyuncular “Engin Günaydın” ve “Serhat Tutumluer” 4 Mayıs günü 12.00 seansının ardından filmlerle ilgili söyleşi gerçekleştirdiler.

“Lal Gece” filminin yönetmeni “Reis Çelik” ve filmin oyuncusu “İlyas Salman” 4 Mayıs günü 15.00 seansının ardından; “Can” filminin yönetmeni “Raşit Çelikezer” 4 Mayıs günü 18.00 seansının ardından; “Karaman” filminin yönetmenleri “Branka Prlic, Tamer Yiğit” ve filmin oyuncusu “Işıl Gül” 5 Mayıs günü 12.00 seansının ardından filmlerle ilgili söyleşi gerçekleştirdiler.

“Güzel Günler Göreceğiz” filminin yönetmeni “Hasan Tolga Pulat” 5 Mayıs günü 15.00 seansının ardından; “Babamın Sesi” filminin yönetmeni “Zeynel Doğan” 5 Mayıs günü 18.00 seansının ardından katılımcılarla filmleri hakkında söyleşi gerçekleştirdiler.

“Tepenin Ardı” filminin yönetmeni “Emin Alper” 6 Mayıs günü 12.00 seansının ardından; “Cracks in The Shell” filminin yönetmeni “Christian Schwochow” 6 Mayıs günü 15.00 seansının ardından söyleşi gerçekleştirdiler.

“Nar” filminin yönetmeni “Ümit Ünal” 7 Mayıs’ta 15.00 seansının ardından; “Geriya Kalan” filminin yönetmeni “Çiğdem Vitriyel” ve filmin oyuncusu “Devin Özgür Çınar” 8 Mayıs’ta 15.00 seansının ardından katılımcılarla filmleri hakkında söyleşi gerçekleştirdiler.

Söyleşilerin tümü, filmlerin ardından Sinema Anadolu’da gerçekleşti.

Festival Salonları

Festival filmleri Anadolu Üniversitesi Yunus Emre Kampüsü SİNEMA ANADOLU’da ve Espark CINEMAXIMUM’da gösterildi. Bilet fiyatları herkes için 3 TL, kısa filmler ise ücretsiz izlendi.

Biletler, Anadolu Üniversitesi Yunus Emre Kampüsü, “Sinema Anadolu”da ve “Espark Cinemaximum”da, günlük olarak satışa sunuldu.

Gösterimler her gün 10.30, 12.00, 15.00, 18.00 ve 21.00 seanslarında gerçekleşti. Geceyarısı seansları ise, 4 Mayıs Cuma ve 5 Mayıs Cumartesi günü saat 24.00’da Sinema Anadolu’da gösterildi.

“Askıda Bilet Var mı?”

Sinema Anadolu’da her yıl olduğu gibi bu yıl da “askıda bilet” uygulaması yapıldı. Sadece Eskişehir Film Festivali’nde yapılan bu uygulama ile bir bilet alan, bir bilet ücretini askıya bırakabildi ve bu sayede ekonomik durumu uygun olmayanlar da diledikleri kadar film izleyebildiler.

5.6.9 TÜRK PATENT ENSTİTÜSÜ BİLGİ ve DOKÜMAN BİRİMİ

Anadolu Üniversitesi Türk Patent Enstitüsü Bilgi ve Doküman Birimi, Anadolu Üniversitesinin temel değerlerinden, bilgiyi üretme ve toplumun yararına kullanılabilir bir değere dönüştürme ilkesine paralel olarak Anadolu Üniversitesi ve Eskişehir çevresinde faaliyet gösteren fikir üreten ve değer yaratan tüm kişilerin fikirlerini, patent / faydalı model, marka, endüstriyel tasarım, entegre devre topoğrafyaları ve coğrafi işaret tescilleri yolunda aracı olmak için kurulmuştur.

Birimin temel amacı, Anadolu Üniversitesinde fikri haklar üzerine farkındalık sağlayarak ekonomik ve teknolojik gelişmeye katkıda bulunmak ve sınai mülkiyet bilincini kalıcı kılarak teknik ve beşeri altyapıyı güçlendirmektir.

Birimimiz tarafından gerçekleştirilen hizmetler şunlardır:

- Türk Patent Enstitüsü tarafından yayınlanan doküman ve broşürlerin temini,

- Fikri mülkiyet hakları konusunda genel soruların cevaplanması,
- Fikirlerin somutlaştırılıp Patent / Faydalı Model, Endüstriyel Tasarım, Marka, Coğrafi İşaret ve Entegre Devre Topoğrafyası gibi ürün haline getirilmesinde izlenecek aşamalar konusunda yönlendirme,
- Patent araştırması yapma konusunda bilgilendirme,
- Fikri ve sınai mülkiyet hakları konusundaki gelişmelerin aktarılması,
- Anadolu Üniversitesi kurumsal logosunun ulusal marka tescili Alınmıştır(23.11.2011).
- Birim görevimiz yıl içerisinde 2 eğitim , 1 konferans, 1 seminer ve 1 çalışmaya katılmıştır.
- Ayrıca Teknoloji Transfer Ofisinin kurulumu için araştırma raporu hazırlanmaktadır.
- Fikri ve Sınai mülkiyet haklarına ilişkin hizmetleri hızlı ve kaliteli bir biçimde yürütmek,
- Fikri ve Sınai mülkiyet kültürünü yaymak ve sınai mülkiyetin ekonomik faydaya dönüşmesini sağlamak,
- Fikri ve Sınai mülkiyet alanında Bilgiyi üretme ve toplumun yararına kullanılabilir bir değere dönüştürme ilkesine paralel olarak, Anadolu Üniversitesi ve Eskişehir çevresinde,
- Üniversite geneline hitap edecek şekilde yılda en az 1 seminer düzenlenmesi,
- Birimimizin faaliyet alanını genişleterek Teknoloji Transfer Ofisi oluşturulması yönünde gereken hazırlıkların yapılması ve üst yönetimle paylaşılması,
- Üniversite kapsamında bir anket düzenleyerek;
- Yapılan araştırmaların sonucunda elde edilen teknolojinin sanayiye aktarılması konusunda Anadolu Üniversitesi öğretim üyelerinin ihtiyaçlarının belirlenmesi,
- Anadolu Üniversitesi’nin inovasyon kapasitesinin belirlenmesi ve “Anadolu Üniversitesi Teknoloji Portföyü’nün” oluşturulması, öncelikli hedef ve amaçlarımızdandır.

5.6.10 TURİZM ARAŞTIRMA ve UYGULAMA BİRİMİ

Anadolu Üniversitesi Turizm Araştırma ve Uygulama Merkezi, akademik çalışmalar ile uygulamacılar arasında köprü olmak amacıyla oluşturulmuştur. Bu bağlamda Birim bünyesinde, Eskişehir turizminin geliştirilmesine katkıda bulunmak amacıyla araştırma, eğitim, konferans, sergi ve yayın çalışmalarının yürütülmesi planlanmaktadır. Birim etkinlikleri, turizmin intersektörel ve interdisipliner boyutu ön planda tutularak sürdürülecektir.

Turizm Araştırma ve Uygulama Birimi, Anadolu Üniversitesi'nin Turizm ve Otelcilik bölümlerinde görev yapmakta olan öğretim üyelerinin denetiminde çalışmalarında bulunmaktadır.

Turizm Araştırma ve Uygulama Biriminin yönergesinin 6. maddesine göre faaliyet alanları şu şekilde belirlenmiştir:

- Turizmle ilgili her alanda ve her düzeyde çalışma yapmak ve elde ettiği araştırma sonuçlarını kamuoyuna duyurmak ve kamuoyunun bilinçlenmesine katkıda bulunmak,
- Birimin ilgi alanına giren konularda faaliyette bulunan ulusal ve uluslararası, resmi veya özel kurum, kuruluş ve / veya sivil toplum örgütleriyle Birimin amacı doğrultusunda işbirliğinde bulunmak, ortak çalışmalar yapmak, uygulama ve araştırma projeleri hazırlamak, bu projelere kaynak yaratmak ve projeleri uygulamak ve / veya uygulamanın takibini yapmak,
- Kamuoyunda ilgili kesimlere yönelik eğitim seminerleri ve sektör çalışanlarına yönelik meslek içi eğitimleri düzenlemek; farklı kültürleri ve farklı kültür alanlarını tanıtan, farklı toplumlarla kültürel ve ekonomik alışverişlerde kültürel farklılıklar konusunda bilinçlendirici eğitim çalışmaları hazırlamak ve yürütmek; mesleki kurslar, meslek içi eğitim ve sertifika programları, ulusal ve uluslararası düzeyde seminer, sempozyum, konferans ve çalıştaylar düzenlemek,
- Turizm alanında araştırma yapmaya elverişli nitelikte bir kütüphane ve arşiv oluşturmak, ulusal ve uluslararası elektronik iletişim ağı kurmak, süresiz yayınlar hazırlamak,
- Turizm alanında yükseköğrenim gören öğrencilere, araştırma yapmak isteyen sair gerçek ve tüzel kişilere uygulama alanlarında yardımcı olmak,
- Lisansüstü eğitim verilen enstitülerde yüksek lisans / doktora çalışmaları yapan akademisyenleri kültür ve turizmle ilgili çalışmalar yapmaya özendirmek ve desteklemek,
- Birimin faaliyetlerine uygun başta eğitim ve danışmanlık hizmetleri olmak üzere diğer görevleri yerine getirmek.

6 – YÖNETİM ve İÇ KONTROL SİSTEMİ

5018 sayılı Kamu Mali Yönetimi ve Kontrol Kanunu uyarınca stratejik yönetim anlayışının benimsenmesi, süreç yönetiminin hayata geçirilmesi, performans esaslı bütçeleme ile stratejik planın ilişkilendirilmesi ve en önemli unsur olan tüm bu sistemlerin sağlıklı çalışmasını sağlayacak etkin, etkili bir iç kontrol yapısının kurulması gerekmektedir.

İç Kontrol; idarenin amaçlarına, belirlenmiş politikalara ve mevzuata uygun olarak;

- Faaliyetlerin etkili, ekonomik ve verimli bir şekilde yürütülmesini,
- Muhasebe kayıtlarının doğru ve tam olarak tutulmasını,
- Mali bilgi, yönetim bilgisinin zamanında ve güvenilir olarak üretilmesini,

sağlamak üzere idare tarafından oluşturulan organizasyon, yöntem ve süreçle iç denetimi kapsayan mali ve diğer kontroller bütünüdür.

İç kontrolün idarenin yönetim sorumluluğunda olması nedeniyle, merkezi uyumlaştırma birimleri tarafından yapılan düzenlemeler dışında idarece :

- Stratejik planın uygulanmasına yönelik faaliyetlerin tanımlanması,
- Faaliyetlere, iş ve işlemlere ait iş akış şemaları hazırlanması,
- Süreçler, süreç sahipleri ve sorumluların tanımlanması,
- Personelin görev, yetki ve sorumlulukları ile kontrol prosedürlerinin belirlenmesi,
- Kurumun amaç, hedef ve politikalarının yerine getirilmesinde karşılaşılabilecek risklere ilişkin risk yönetiminin planlanması,
- Etkileşimli bir bilgi yönetim sisteminin kurulması ve bir iletişim ağı ile kontrol listeleri ve kontrol öz değerlendirme formlarının oluşturulması gerekmektedir.

Süreçlerin tanımlanması ve bu süreçlere ilişkin risklerin belirlenmesi iç kontrol sisteminin temelini oluşturmaktadır. Ancak etkin, önleyici, tespit edici ve düzeltici kontrol faaliyetleri sayesinde riskler kontrol altında tutulabilecek, kurumun hedefler doğrultusunda faaliyetlerini sürdürmesi sağlanabilecektir.

Bu doğrultuda:

- İç kontrol, yönetim sorumluluğu çerçevesinde sürekli ve sistematik bir şekilde yürütülerek bir yönetim aracı olarak kullanılmakta ve riskli alanlar tespit edilerek bu alanlarda kontroller yoğunlaştırılmaktadır.
- Bilindiği üzere 5018 sayılı Kanun, idarelere tahsis edilen kaynakların etkin, ekonomik ve verimli kullanılmasını, faaliyetlerin fayda maliyet ve etkinlik analizine dayandırılmasını, iç kontrol sisteminin yerleştirilmesini, hesap verilebilirlik ve mali saydamlığın sağlanmasının ve bu sorumlulukların gerçekleştirilmesi için gerekli karar destek sistemlerinin oluşturulmasını öngörmektedir.

Harcama birimlerinde Ödeme Emri Belgeleri üzerinde gerçekleştirme görevlisi tarafından yapılan ön mali kontrol işleminden sonra, Başkanlığımıza gönderilen evraklar İç kontrol birimizce kontrol edilmekte ve ödenmek üzere Muhasebe Kesin Hesap ve Raporlama Birimize iletilmektedir.

Bu bağlamda Başkanlığımızca gerçekleştirilen ön mali kontrol faaliyetleri, 5018 sayılı Kamu Mali Yönetimi ve Kontrol Kanunu ile Maliye Bakanlığı tarafından yayımlanan İç kontrol ve Ön mali Kontrole ilişkin usul ve esaslar çerçevesinde hazırlanan Anadolu Üniversitesi İç Kontrol ve Ön Mali Kontrole Tabi Mali Karar ve İşlemlere İlişkin Usul ve Esaslar Hakkında Yönergeye göre yürütülmüştür.

Ödeme için ise muhasebe birimine gelen ödeme emri ve eki belgeler ise 5018 sayılı Kamu Mali Yönetimi ve Kontrol Kanununun 61. maddesi ve ilgili mevzuata göre ödeme öncesi kontrol yapılarak muhasebe yetkilisince muhasebe ve kayıt işlemleri gerçekleştirilmiştir. 2012 yılında; taahhüt evrakı ve sözleşme tasarıları, ödenek gönderme belgeleri, ödenek aktarma işlemleri, kadro ve dağılım cetvelleri, geçici işçi pozisyonları, yan ödeme cetvelleri, sözleşmeli personel sayı ve sözleşmeleri iç kontrol birimince süresi içerisinde kontrole tabi tutulmuş ve işlem dosyaları ilgili harcama birimlerine gönderilmiştir.

2012 yılında yönetim bilgi sisteminin geliştirilmesi çalışmaları çerçevesinde işlemleri kolaylaştırarak doğru bilgiye kaynağından hızlı erişim imkanı sağlanması ve analitik değerlendirme imkanı sunması amacıyla Bilgisayar Araştırma ve Uygulama Merkezine Kira Takip Programı hazırlanmıştır.

İç denetim, kamu idaresinin çalışmalarına değer katmak ve geliştirmek için kaynakların ekonomiklik, etkililik ve verimlilik esaslarına göre yönetilip yönetilmediğini değerlendirmek ve rehberlik yapmak amacıyla yapılan bağımsız, nesnel güvence sağlama ve danışmanlık faaliyetidir. İç Denetçiler tarafından 2012 yılı içerisinde sekiz (8) alan üzerinde gerçekleştirilen denetim faaliyetleri sonucunda düzenlenen raporlarda seksenbir (81) adet bulguya yer verilmiştir.

Denetime konu edilen alanlar aşağıda gösterilen Tabloda yer almakta olup, raporlarda gösterilen bulguların büyük bir bölümü denetlenen birimler tarafından yerine getirilmiştir. Bir bölümü için ise izleme faaliyeti devam etmektedir.

Denetlenen alanlar

TABLO 65: İÇ DENETİM FAALİYETLERİ

ÜNİVERSİTENİN ADI	DENETİM NO	DENETLENEN BİRİM	DENETİM KONULARI
ANADOLU ÜNİVERSİTESİ	2012/1	Güzel Sanatlar Fakültesi	2011 Yılı İdari ve Mali İşlemleri
	2012/2	Eskişehir Meslek Yüksekokulu	2011 Yılı İdari ve Mali İşlemleri
	2012/3	Döner Sermaye İşletme Müdürlüğü	2011 Yılı Döner Sermaye Katkı Payı Ödemeleri
	2012/4	Strateji Geliştirme Daire Başkanlığı	140 Kişilerden Alacaklar Hesabı, Kısa Vadeli Yabancı Kaynaklar ile (30 – 39 hesap gurubu) 600 Gelirler Hesabına (600. 5. 9. 1. 99 alt kodlu Tanımlanmayan Diğer Çeşitli Gelirler) ilişkin İş ve İşlemler
	2012/5	Yapı İşleri ve Teknik Daire Başkanlığı	2011 Yılı Mal Alımları (15 Stoklar Gurubu) ve 2012 yılında İç İmkânlarla Üretilen Taşınır İşlemleri
	2012/6	İktisadi ve İdari Bilimler Fakültesi	İkinci Öğretim Gelirlerinden Yapılan Ödemeler(2011-2012 Eğitim Öğretim Dönemi)
	2012/7	Eğitim Fakültesi	Ek Ders Ödemeleri (2011-2012 Eğitim Öğretim Dönemi)
	2012/8	Sağlık, Kültür ve Spor Dairesi Başkanlığı	Lojman İşlemleri

2011 yılı denetim raporlarında belirtilen bulgulara ilişkin olarak yapılan izleme faaliyeti sonucunda bulguların gerçekleşme oranının %77,77 olduğu, %22,23 için ise izleme faaliyetine devam edilmektedir.

2012 yılında yazılı ve sözlü danışmanlık faaliyeti sağlanmıştır. Yıl içinde iç denetçiler tarafından yapılan yazılı danışmanlık (Araştırma ve inceleme) faaliyetine ilişkin bilgiler aşağıdaki tabloda yer almaktadır.

TABLO 66: 2012 YILINDA GERÇEKLEŞEN DANIŞMANLIK FAALİYETLERİ

İDARENİN ADI	DANIŞMANLIK FAALİYETİNİN İÇERİĞİ	
Anadolu Üniversitesi	1	Üniversitemizin ortaklık payı bulunan şirketlerdeki hisselerinin, Merkezi Yönetim Muhasebe Yönetmeliği ve detaylı hesap planı sınıflandırması yönünden muhasebe kayıtlarına alınması
	2	Üniversitemiz Devlet Konservatuvarı Müdürlüğü bünyesinde yer alan Müzik ve Bale İlköğretim Okulu Müdürlüğü görevlerinden dolayı ders niteliğinde yönetim görevi ücreti ödenip ödenmeyeceği hususu.
	3	Üniversitemizin Avrupa Birliği ve Uluslararası Kuruluşların Kaynaklarından Kamu İdarelerine Proje Karşılığı Aktarılan Hibe Tutarlarının Harcanması ve Muhasebeleştirilmesine İlişkin Yönetmelik hükümleri uyarınca, proje kapsamında ve projeye ilişkin hizmetlerde görevlendirilen kurum personeline (memur vb.) ücret ödenip ödenmeyeceği konusu.
	4	Güzel Sanatlar Fakültesi bünyesinde faaliyet gösteren Cam Bölümü'ne ait 2011 yılındaki maliyetlerin (değişken ve sabit maliyetler) tespiti, analizi ve değerlendirmesi hususu.
	5	Üniversitemiz Açıköğretim Fakültesi Dekanlığının; resmi araçları için ihtiyacı olan yakıt temininde otomatik taşıt tanıma sistemi (OTTS) ile yakıt alınabilmesi konusu.
	6	Döner Sermaye İşletme Müdürlüğüne Üniversitemiz öğretim üyelerine telif ücreti adı altında yapılan ödemelerin Gelir Vergisi Kanunu ve Katma Değer Vergisi Kanunu açısından danışmanlık faaliyeti kapsamında değerlendirilmesi.
	7	Döner Sermaye İşletme Müdürlüğü Mesai Dışı Çalışma Uygulamaları
	8	Üniversitemize Ait Taşınmazların Kiraya Verilmesi Sürecinde Yer Alan Katma Değer Vergilerinin Tahsili, Beyanı ve Ödenmesi.
	9	Açıköğretim Hizmetleri Yayın ve Uygulama Yönetmeliği Hükümleri Gereğince "Editörlere" Ödenen Telif Ücretlerinin Yasal Boyutu ve Gelir Vergisi Kanunu Açısından değerlendirilmesi.
	10	TÜBİTAK projelerinde 657 sayılı Devlet Memurları Kanunu'na tabi personelin çalıştırılıp çalıştırılmayacağı ve bu kapsamda bahse konu olan personele herhangi bir ödeme yapılıp yapılamayacağı hususu.
	11	Lojman olarak kullanılan gayrimenkullerin yönetilmesine ait iş ve işlemlerin denetimi sonucunda düzenlenen İç Denetim Raporunda yer alan önerilerin, Sağlık Kültür ve Spor dairesi Başkanlığı tarafından hazırlanan "Eylem Planı" çerçevesinde yerine getirilmesine ve Lojman Yönergesinde yapılacak değişikliklere ilişkin yapılan çalışmalar için verilen danışmanlık hizmeti hakkında.
	12	Üniversitemiz Proje Birimi'nin yeniden yapılandırılması, nitelikli personel sayısının artırılması, mali iş ve işlemleri ile bilimsel araştırma projeleri yönergesinde yapılacak değişiklikler kapsamında yapılan çalışmalara verilen danışmanlık hizmeti faaliyeti.

2012 yılında aday Devlet Memurları için düzenlenen; "Görevde Yükselme Eğitimleri" kapsamında ve kurum bünyesinde faaliyet gösteren birimlerin yöneticileri ve personelinin bilgilendirilmesine yönelik aşağıda belirtilen konularda kitapçıklar hazırlanmıştır.

- Etik Davranış İlkeleri Ders Notları
- Taşınmaz İşlemleri
- Kamu Hizmetlerinin Sunulmasında Uyulacak Usul ve Esaslar
- İç Denetim Çalışma Kağıtları, Denetim Raporunun Yapısı Hazırlanması ve Sunulması
- Yükseköğretim Kurumları Arasında Öğrenci Ve Öğretim Üyesi Değişim Programının Uygulanmasına İlişkin Mali Ve Muhasebe İşlemleri
- Harcırah Kanunu Ders Notları
- Taşınır Mal Yönetmeliği Ders Notları,

Öte yandan, 2012 yılında 2011 Yılı İç Denetim Programları kapsamında yürütülen denetim faaliyetleri sonucunda düzenlenen iç denetim raporlarında yer alan düzeltici tedbirlerin ve tavsiyelerin uygulanıp uygulanmadığının izleme faaliyeti gerçekleştirilmiş ve 31.12.2012 tarihli İzleme Raporu düzenlenerek üst yönetime sunulmuştur. İzleme sonuçlarına göre; 2011 yılı denetim raporlarında yer alan 81 adet bulgunun gerçekleşme oranı, %77,77 olarak belirlenmiştir.

Yine 2012 yılında, iç denetim faaliyetinden faydalanan taraflara makul güvence sağlamak üzere; 5018 Sayılı Kamu Mali Yönetimi ve Kontrol Kanunu'nun 67 nci maddesinin (I) bendi, İç Denetçilerin Çalışma Usul Ve Esasları Hakkında Yönetmeliğin 4 üncü maddesi, Kamu İç Denetim Standartları (KİDS 1300- Kalite Güvence ve Geliştirme Programı) ile Anadolu Üniversitesi İç Denetim Birim Yönergesinin 51 inci maddesine dayanılarak İç Denetim Koordinasyon Kurulunca yayımlanan "İç Denetim Kalite Güvence Ve Geliştirme Programı" doğrultusunda "Kalite Güvence ve Geliştirme Programı" hazırlanarak, 2012 yılı iç denetim faaliyetlerinin iç değerlendirmeye tabi tutulması uygun görülmüştür.

II – AMAÇ ve HEDEFLER

A – İDARENİN AMAÇ ve HEDEFLERİ

Üniversitemiz 2009 – 2013 dönemine ait Stratejik Planında, 11 stratejik amaç ve 27 adet stratejik hedef belirlemiştir. uyarınca hazırlanan amaç ve hedeflerimiz şunlardır:

STRATEJİK AMAÇ 1: Eğitim-öğretim sürecinin etkililiğinin ve verimliliğinin artırılması ve sürdürülebilirliğinin sağlanması

- **STRATEJİK HEDEF 1.1:** Öğrenci merkezli ve yeterliliklere dayalı eğitime yönelik kurum kültürünün oluşturulması
 - **PERFORMANS HEDEFİ 1.1.1:** Öğretim elemanlarına öğrenci merkezli eğitime yönelik eğitimler vermek
 - **PERFORMANS HEDEFİ 1.1.2:** Eğitim amaçlarını ve program çıktılarını belirlemek
 - **PERFORMANS HEDEFİ 1.1.3:** Öğretim programlarını ve ders içeriklerini eğitim amaçları, program çıktıları öğrenme çıktıları doğrultusunda güncellemek
 - **PERFORMANS HEDEFİ 1.1.4:** Program tanıtım bilgisini (profillerini) oluşturmak
 - **PERFORMANS HEDEFİ 1.1.5:** Kurum içi ve dışı değerlendirme (akreditasyon) süreçlerini oluşturmak
 - **PERFORMANS HEDEFİ 1.1.6:** Birimlerin fiziksel koşullarını iyileştirmek
- **STRATEJİK HEDEF 1.2:** Eğitim-öğretim faaliyetlerindeki başarının ödüllendirilmesi
 - **PERFORMANS HEDEFİ 1.2.1:** Akademik yükseltmelerde eğitim-öğretim başarılarının göz önüne alınması konusunda çalışmalar yapmak
 - **PERFORMANS HEDEFİ 1.2.2:** Eğitim-öğretimde başarı ödülleriyle ilişkin esasları belirlemek
- **STRATEJİK HEDEF 1.3:** Staj ve işyeri uygulamalarının geliştirilmesi
 - **PERFORMANS HEDEFİ 1.3.1:** Staj ve uygulama yapılan tüm bölümlerin / programların staj ve uygulama yönergelerini güncellemek
 - **PERFORMANS HEDEFİ 1.3.2:** Yurtiçi staj olanaklarını arttırmak
 - **PERFORMANS HEDEFİ 1.3.3:** Yurt dışı staj olanaklarını arttırmak

- **STRATEJİK HEDEF 1.4:** Öğrencilerin yabancı dil yetkinliğinin artırılması

- **PERFORMANS HEDEFİ 1.4.1:** Öğrencilerin yabancı dil düzeylerini arttırabilecekleri araçlar/olanaklar sunmak
- **PERFORMANS HEDEFİ 1.4.2:** İkinci yabancı dil öğrenme araçları / olanakları sunmak
- **PERFORMANS HEDEFİ 1.4.3:** Yabancı dilde verilen ders sayısını arttırmak

STRATEJİK AMAÇ 2: Bilgi ve iletişim teknolojilerinin kullanımının yaygınlaştırılması

- **STRATEJİK HEDEF 2.1:** Bilgi ve iletişim teknolojilerinden etkin yararlanılmasının sağlanması
 - **PERFORMANS HEDEFİ 2.1.1:** İnternete erişimi yaygınlaştırmak
 - **PERFORMANS HEDEFİ 2.1.2:** Öğrenci başına düşen bilgisayar sayısını arttırmak
 - **PERFORMANS HEDEFİ 2.1.3:** Dersleri desteklemeye yönelik bilgi ve iletişim teknolojilerinin kullanımını yaygınlaştırmak
 - **PERFORMANS HEDEFİ 2.1.4:** Sanal ortamdaki eğitim uygulamalarını geliştirmek
 - **PERFORMANS HEDEFİ 2.1.5:** Eğitim (ders) kaynaklarının açık erişimini sağlamak
 - **PERFORMANS HEDEFİ 2.1.6:** Elektronik kaynaklardan yararlanmayı sağlamak

STRATEJİK AMAÇ 3: Öğretim elemanlarının akademik gelişiminin desteklenmesi

- **STRATEJİK HEDEF 3.1:** Öğretim elemanlarının eğitim-öğretim ve araştırma yeterliliklerinin geliştirilmesi
 - **PERFORMANS HEDEFİ 3.1.1:** Öğretim elemanlarına eğitim-öğretim yeterliliklerini geliştirici eğitim ve destek hizmetleri sunmak
 - **PERFORMANS HEDEFİ 3.1.2:** Öğretim elemanlarına araştırma yeterliliklerini geliştirici eğitim ve destek hizmetleri sunmak

- **PERFORMANS HEDEFİ 3.1.3:** Öğretim elemanlarının yabancı dil yeterliliklerini geliştirmek
- **PERFORMANS HEDEFİ 3.1.4:** Fakülteler ve Bölümler arası akademik bilgi paylaşımını arttırmak
- **PERFORMANS HEDEFİ 3.1.5:** Öğretim elemanlarının yurtiçi/yurtdışı kurumlarda uzun süreli (3 ay – 1 yıl) görevlendirilmelerini desteklemek

STRATEJİK AMAÇ 4: Lisansüstü eğitim – öğretim sürecinin etkililiğinin ve verimliliğinin artırılması ve sürdürülebilirliğinin sağlanması

- **STRATEJİK HEDEF 4.1:** Lisansüstü eğitimin özendirilmesi
 - **PERFORMANS HEDEFİ 4.1.1:** Yüksek lisans ve doktora programı öğrencilerine maddi destek olanaklarını yaratmak
 - **PERFORMANS HEDEFİ 4.1.2:** Lisansüstü programların tanınırlığını artırıcı çalışmalar yapmak
- **STRATEJİK HEDEF 4.2:** Yeni lisansüstü programların açılması
 - **PERFORMANS HEDEFİ 4.2.1:** Diğer kurumlarla ortak lisansüstü programlar geliştirmek
 - **PERFORMANS HEDEFİ 4.2.2:** Disipliner ve disiplinler arası lisansüstü programlar geliştirmek
 - **PERFORMANS HEDEFİ 4.2.3:** Endüstriyel Doktora Programı (EDP) ve benzeri sektöre yönelik lisansüstü programların yaygınlaştırılmasını sağlamak
- **STRATEJİK HEDEF 4.3:** Lisansüstü eğitim süreçlerinin iyileştirilmesi
 - **PERFORMANS HEDEFİ 4.3.1:** Lisansüstü eğitim süreçlerini düzenlemek
 - **PERFORMANS HEDEFİ 4.3.2:** Öğrencilerin proje bazlı tez çalışmalarında bulunmalarını sağlamak

STRATEJİK AMAÇ 5: Bilimsel araştırma-geliştirme projelerinin ve yayınların niceliğinin ve niteliğinin artırılması

- **STRATEJİK HEDEF 5.1:** Araştırma için gerekli ortamın geliştirilmesi
 - **PERFORMANS HEDEFİ 5.1.1:** Araştırma yönetim sistemini kurmak
 - **PERFORMANS HEDEFİ 5.1.2:** Üniversite ve tüm akademik birimlerin araştırma önceliklerini belirlemek

- **PERFORMANS HEDEFİ 5.1.3:** Disiplinler arası araştırma projelerinin gerçekleştirilmesini sağlamak

- **STRATEJİK HEDEF 5.2:** Araştırma enstitülerinin / merkezlerinin / birimlerinin etkinliğinin artırılması

- **PERFORMANS HEDEFİ 5.2.1:** Araştırma birimlerinde yürütülen araştırma projelerinin sayısını arttırmak
- **PERFORMANS HEDEFİ 5.2.2:** Lisansüstü tez çalışmalarını araştırma birimlerinin faaliyetleriyle bütünleştirmek

- **STRATEJİK HEDEF 5.3:** Yurt içi ve yurt dışı üniversiteler ve kurumlar ile araştırma işbirliklerinin faaliyetleriyle bütünleştirmek

- **PERFORMANS HEDEFİ 5.3.1:** Yurt içi ve yurt dışı kurumlarla stratejik ortaklıklar kurmak
- **PERFORMANS HEDEFİ 5.3.2:** Yurt içi ve yurt dışı kurumlarla araştırma projeleri geliştirmek

- **STRATEJİK HEDEF 5.4:** Yayın, tasarım, patent sayısını arttırmak

- **PERFORMANS HEDEFİ 5.4.1:** Tanınmış indekslerde taranan dergilerdeki yayın sayısını arttırmak
- **PERFORMANS HEDEFİ 5.4.2:** Uygulanmış tasarım sayısını arttırmak
- **PERFORMANS HEDEFİ 5.4.3:** Patent başvuru sayısını arttırmak

STRATEJİK AMAÇ 6: Üniversite – sektör (kamu, özel, STK) işbirliğinin geliştirilmesi

- **STRATEJİK HEDEF 6.1:** Üniversite – sektör işbirliği yoluyla bölgesel ve ulusal gereksinimlerin karşılanmasına yönelik katkıların artırılması

- **PERFORMANS HEDEFİ 6.1.1:** Üniversite – sektör işbirliğini arttıracak etkinlikler düzenlemek
- **PERFORMANS HEDEFİ 6.1.2:** Teknoloji geliştirme bölgelerinde girişimci / araştırmacı olarak çalışan öğretim elemanlarının sayısını arttırmak

- **PERFORMANS HEDEFİ 6.1.3:** Sektörün ihtiyaçları doğrultusunda yaşamboyu öğrenme fırsatlarının sunulmasını sağlamak

- **PERFORMANS HEDEFİ 6.1.4:** Üniversite- sektör işbirliği ile kurulan araştırma merkezi (Örn: Seramik Araştırma Merkezi (SAM)) sayısını arttırmak

STRATEJİK AMAÇ 7: Üniversitenin toplumla olan etkileşiminin artırılması

- **STRATEJİK HEDEF 7.1:** Üniversitenin sunduğu yaşamboyu öğrenme fırsatlarının yaygınlaştırılması
 - **PERFORMANS HEDEFİ 7.1.1:** Toplumsal katkı alanlarını belirleyerek, öğrencileri ve çalışanları yönlendirici etkinlikler yapmak
 - **PERFORMANS HEDEFİ 7.1.2:** Kamu, özel ve sivil toplum kuruluşları ile toplumsal gereksinimlerin karşılanması konusunda işbirliği yapmak
 - **PERFORMANS HEDEFİ 7.1.3:** Yaşamboyu öğrenmeye yönelik olanakların çeşitliliğini arttırmak
- **STRATEJİK HEDEF 7.2:** Mezunların üniversite ile ilişkilerinin sürdürülebilirliğinin sağlanması
 - **PERFORMANS HEDEFİ 7.2.1:** Mezunların üniversite ile ilişkilerinin sürdürülebilirliğini sağlayacak etkinlikler düzenlemek
 - **PERFORMANS HEDEFİ 7.2.2:** Mezunların üniversite etkinliklerine katılımını sağlamak
- **STRATEJİK HEDEF 7.3:** Üniversitenin medya faaliyetlerinin yaygınlaştırılması
 - **PERFORMANS HEDEFİ 7.3.1:** Üniversitemiz eğitim televizyonunun kapsama alanını genişletecek düzenlemeler için girişimde bulunmak
 - **PERFORMANS HEDEFİ 7.3.2:** Yayın organlarına erişimin artırılması
 - **PERFORMANS HEDEFİ 7.3.3:** Yayın organlarımızdan memnuniyetin artırılması

STRATEJİK AMAÇ 8: Ulusal ve uluslararası işbirliklerinin artırılması

- **STRATEJİK HEDEF 8.1:** Eğitim ve araştırma faaliyetleri kapsamında öğrenci ve çalışanların hareketliliğinin artırılması
 - **PERFORMANS HEDEFİ 8.1.1:** Değişim programları kapsamında karşılıklı hareketliliği arttırmak
 - **PERFORMANS HEDEFİ 8.1.2:** Konuk araştırmacı ve öğretim elemanlarının sayısını arttırmak

- **PERFORMANS HEDEFİ 8.1.3:** AB çerçeve programlarına katılımı arttırmak

- **STRATEJİK HEDEF 8.2:** Eğitim ve araştırma faaliyetleri kapsamında kurumsal işbirliklerinin geliştirilmesi

- **PERFORMANS HEDEFİ 8.2.1:** Ortak lisans ve lisansüstü programların sayısını arttırmak
- **PERFORMANS HEDEFİ 8.2.2:** Kurumlarla yapılan geniş kapsamlı protokollerin sayısını arttırmak
- **PERFORMANS HEDEFİ 8.2.3:** Öğrenci kulüplerinin üniversitelerin benzer kulüpleri ile işbirliklerini desteklemek

STRATEJİK AMAÇ 9: Şeffaf, hesap verebilir, insan odaklı, etkili ve verimli bir yönetim sisteminin uygulanması

- **STRATEJİK HEDEF 9.1:** İş süreçlerinin geliştirilmesi
 - **PERFORMANS HEDEFİ 9.1.1:** İş analizi yapmak
 - **PERFORMANS HEDEFİ 9.1.2:** Kritik iş süreçlerini analiz etmek, tanımlamak ve iyileştirmek
 - **PERFORMANS HEDEFİ 9.1.3:** Elektronik doküman yönetim sistemini yaygınlaştırmak
 - **PERFORMANS HEDEFİ 9.1.4:** Kurumsal Kaynak Planlama sistemini kurmak
- **STRATEJİK HEDEF 9.2:** İnsan kaynakları planlamasının yapılması
 - **PERFORMANS HEDEFİ 9.2.1:** İdari personel norm kadro çalışmasını yapmak
 - **PERFORMANS HEDEFİ 9.2.2:** Akademik personel için kariyer planlaması yapmak
 - **PERFORMANS HEDEFİ 9.2.3:** Akademik personel performans yönetim sistemi kurmak
- **STRATEJİK HEDEF 9.3:** Kurum kültürünün ve çalışma motivasyonunun geliştirilmesi
 - **PERFORMANS HEDEFİ 9.3.1:** Akademik ve idari personelin kurumsal aidiyet duygusunu güçlendirici çalışmalar yapmak

- **PERFORMANS HEDEFİ 9.3.2:** Akademik ve idari personelin motivasyonunun artırılmasına yönelik çalışmalar yapmak
- **PERFORMANS HEDEFİ 9.3.3:** Kampüs içi yaşam alanlarının herkes için erişilebilirliğini ve kullanılabilirliğini sağlamak

STRATEJİK AMAÇ 10: Öğrencilerin sosyal ve akademik gelişimlerini destekleyecek ortamların oluşturulması

- **STRATEJİK HEDEF 10.1:** Öğrencilerle iletişim ve etkileşimin artırılması
 - **PERFORMANS HEDEFİ 10.1.1:** Öğrencilerin görüş ve önerilerini paylaşma ortamlarını geliştirmek
 - **PERFORMANS HEDEFİ 10.1.2:** Öğrencilerin sosyal ve akademik etkinliklere aktif katılımını arttırmak
 - **PERFORMANS HEDEFİ 10.1.3:** Öğrenci – öğretim üyesi etkileşimini arttırmaya yönelik ortamlar oluşturmak
 - **PERFORMANS HEDEFİ 10.1.4:** Kampüs içi yaşam alanlarının tüm öğrenciler için erişilebilirliğini ve kullanılabilirliğini sağlamak
- **STRATEJİK HEDEF 10.2:** Öğrencilere etkin danışmanlık hizmeti verilmesi
 - **PERFORMANS HEDEFİ 10.2.1:** Akademik danışmanlık sisteminin etkinliğinin artırılması konusunda düzenlemeler yapmak
 - **PERFORMANS HEDEFİ 10.2.2:** Öğretim elemanlarının akademik danışmanlık konusunda desteklenmesi
 - **PERFORMANS HEDEFİ 10.2.3:** Kariyer geliştirme sistemi oluşturmak

STRATEJİK AMAÇ 11: Açık ve uzaktan Öğretim sisteminin etkinliğinin artırılması

- **STRATEJİK HEDEF 11.1:** Öğrenci merkezli, esnek, açık ve uzaktan bir öğrenme sisteminin oluşturulması
 - **PERFORMANS HEDEFİ 11.1.1:** Sistemin altyapısını oluşturmak
 - **PERFORMANS HEDEFİ 11.1.2:** Gerekli yasal düzenlemeler için girişimlerde bulunmak
 - **PERFORMANS HEDEFİ 11.1.3:** Mevcut sistemdeki programları iyileştirmek

- **PERFORMANS HEDEFİ 11.1.4:** Programların ulusal/uluslararası akreditasyonu üzerinde çalışmak

- **PERFORMANS HEDEFİ 11.1.5:** Yeni programlar geliştirmek

- **STRATEJİK HEDEF 11.2:** Açık ve uzaktan öğrenme alanındaki bilgi ve teknoloji birikimine katkı sağlanması

- **PERFORMANS HEDEFİ 11.2.1:** Eğitim uygulamalarına yön gösterecek ya da katkı sağlayacak araştırmalar gerçekleştirmek

- **PERFORMANS HEDEFİ 11.2.2:** Alanda yararlanılabilecek teknoloji geliştirme projeleri gerçekleştirmek

- **PERFORMANS HEDEFİ 11.2.3:** Alanda önde gelen Araştırma-Geliştirme kuruluşları ile işbirliği kurmak

- **PERFORMANS HEDEFİ 11.2.4:** Alandaki iletişimi güçlendirmek amacıyla belirli aralıklarla ulusal ve uluslararası bilimsel toplantılar düzenlemek

- **STRATEJİK HEDEF 11.3:** Açık ve uzaktan öğrenme alanında çalışacak insan kaynağının yetiştirilmesi ve geliştirilmesi

- **PERFORMANS HEDEFİ 11.3.1:** Doçentlik bilim dalının oluşturulması için girişimlerde bulunmak

- **PERFORMANS HEDEFİ 11.3.2:** Açık ve uzaktan öğrenme alanında lisans programı açmak

- **PERFORMANS HEDEFİ 11.3.3:** Açık ve uzaktan öğrenme alanında yüksek lisans ve doktora programlarında uluslararası işbirliğini arttırmak

- **PERFORMANS HEDEFİ 11.3.4:** Açık ve uzaktan öğrenme Ulusal Mükemmeliyet Enstitüsünü kurmak

B – TEMEL POLİTİKA ve ÖNCELİKLER

Üniversitemizin esas aldığı temel politika metinleri şunlardır:

- Dokuzuncu Kalkınma Planı (2007 – 2013)
- Türkiye'nin Yükseköğretim Stratejisi, YÖK, Ankara, Şubat 2007
- Bologna Süreci ve Belgeleri
- Orta Vadeli Program
- Orta Vadeli Mali Plan
- Yılı Bütçe Kanunu

Dokuzuncu Kalkınma Planı “istikrar içinde büyüyen, gelirini daha adil paylaşan, küresel ölçekte rekabet gücüne sahip, bilgi toplumuna dönüşen, AB’ye üyelik için uyum sürecini tamamlamış bir Türkiye” vizyonuna sahiptir. Planın; rekabet gücünün artırılması, istihdamın artırılması, beşeri gelişme ve sosyal dayanışmanın güçlendirilmesi, bölgesel gelişmenin sağlanması ve kamu hizmetlerinde kalite ve etkinliğin artırılması olmak üzere beş ekonomik ve sosyal gelişme eksenini bulunmaktadır. Eğitim – öğretim ile ilgili doğal olarak tüm eksenlerde tespitler, öngörüler, planlar bulunmaktadır. Ancak Üniversitemiz için ilk etapta bakılması gereken yer, beşeri gelişme ve sosyal dayanışmanın güçlendirilmesi ve kamu hizmetlerinde kalite ve etkinliğin artırılması eksenleridir. Beşeri gelişme ve sosyal dayanışmanın güçlendirilmesi ekseninde eğitim sisteminin geliştirilmesi kapsamında, yükseköğretim alanında yaşanan Bologna Sürecinin getirilerinden bahsedilmiştir. Hali hazırda Üniversitemizde de Bologna Süreci etkin bir şekilde yürütülmektedir. Diğer taraftan kamu hizmetlerinde kalite ve etkinliğin artırılması ekseninde de Üniversitemiz açısından önemlidir. Planda yer alan; “kamu idarelerinde yönetim kalitesinin geliştirilmesi için yönetim kararlarının orta ve uzun vadeli bakış açısı ile şekillendirilmesi, amaç ve hedeflere dayalı, sonuç odaklı yönetim anlayışının ve bütçelemenin geliştirilmesi, kamu hizmetlerinin arzında, yararlanıcı taleplerine duyarlılığın artırılması, katılımcılık ve hesap verme sorumluluğunun tesis edilmesini temin etmek üzere, plan döneminde tüm kamu idarelerin stratejik plan hazırlayarak uygulamaya koyacakları” hükmü üzerine Üniversitemizde stratejik planlama çalışmaları başlatılmış ve 2009 – 2013 Stratejik Planımız hazırlanmıştır. Planlama süreci performans programları ve faaliyet raporları ile devam etmiştir.

2010 yılının başından itibaren ise planın revizyonu çalışmaları başlatılmıştır. Bu kapsamda ilk kez tüm akademik ve idari birim yöneticilerinin katılımıyla, profesyonel destek alınarak kurumsal bir arama toplantısı gerçekleştirilmiştir.

Ayrıca Üniversitemiz stratejik planının yayılımı ve eyleme dönüşmesinde ANADEK’e daha fazla sorumluluk ve yetki verilmiştir. Süreç dahilinde bir diğer önemli etkinlik ise 2011 yılından itibaren Üniversitemizin tüm süreçlerinin stratejik plan dahilinde gerçekleştirilmeye başlanmıştır. Program bazında da akreditasyon için Üniversite içinde farkındalık oluşturulmuş ve takibinde buna yönelik girişimler başlatılmıştır. Planda sözü edilen bir diğer husus da rekabet gücünün artırılması ekseninde yer alan AR – GE ve yenilikçiliğin geliştirilmesidir. Planda da belirtildiği üzere Ülkemizde AR – GE altyapısı büyük oranda üniversiteler ve kamu araştırma kurumlarında yer almakta ve araştırma faaliyetlerinin çoğunluğu buralarda gerçekleştirilmektedir.

Orta Vadeli Program’ın (2012 – 2014) amacı ülkemizin refah seviyesinin artırılması nihai hedefi doğrultusunda, büyümeye istikrar kazandırmak istihdamı artırmak, kamu dengelerini iyileştirmek ve fiyat istikrarını sağlamaktır. Orta Vadeli Program, Dokuzuncu Kalkınma Planına paralel gelişme eksenlerine yer vermiştir. Üniversitemiz açısından istihdamın artırılması ekseninde yer alan, “Eğitimin İşgücü Talebine Duyarlılığının Artırılması” politikası önemlidir. Bu başlığın altında Üniversitemiz açısından şu üç önemli politika bulunmaktadır:

- Hayat Boyu Öğrenme Stratejisi etkili bir şekilde uygulanacaktır.
- Ortaöğretim ve yükseköğretim sistemi ile işgücü piyasası arasındaki uyum artırılabilecektir.
- Mesleki okulların müfredatlarının mesleki standartlarla uyumlaştırma çalışmaları başlatılacaktır.

Bilindiği gibi Üniversitemiz, açıktan ve uzaktan eğitim sistemini öncelikli alan olarak belirlemiştir. Yaşam boyu öğrenme vizyonuna sahip Üniversitemiz ile Orta Vadeli Program bu bakımdan uyumludur. Diğer taraftan Orta Vadeli Programın öngörülerini ile Üniversitemizin; TRT ile ortak bir eğitim kanalı kurulması, farklı alanlarda (fen ve sağlık) programların açılması, programların akreditasyonu çalışmaları, sistemin dönemlik yapıya dönüştürülmesi, farklı ölçme ve değerlendirme sistem ve araçlarının denenmesi ve AR – GE faaliyetlerine yönelik mükemmeliyet merkezlerinin kurulması hedefleri örtüşmektedir. Bu durum Üniversitemizin 2012 yılı öncelikleri arasında olan Stratejik Amaç 7 - Stratejik Hedef 15 - Üniversitemizin sunduğu yaşamboyu öğrenme fırsatlarının yaygınlaştırılması ve Stratejik Amaç 11 – Stratejik Hedef 27 – Açık ve uzaktan öğrenme alanında çalışacak insan kaynağının yetiştirilmesi ve geliştirilmesi hedeflerinde de görülmektedir.

Değindiği gibi Orta Vadeli Programın gelişme eksenleri, Dokuzuncu Kalkınma Planı ile paraleldir. AR – GE ve yenilikçiliğin geliştirilmesi ekseninde de bu bakımdan planda yer almaktadır. Programda söz konusu eksene ilişkin olarak;

Özel sektörün yenilik yeteneğini artırmak, bilim ve teknolojide yetkinleşmek ve bu yetkinliği ekonomik ve sosyal faydaya dönüştürmek bilim ve teknoloji politikasının temel amacıdır. Bu çerçevede;

- Özel sektör ile üniversiteler ve araştırma kurumları arasındaki işbirliğini geliştirmeye yönelik programlar ve rekabet öncesi Ar-Ge işbirlikleri desteklenecektir.
- Kamu araştırma kurumları ve yükseköğretim kurumlarında ileri seviyede araştırmaların yapılacağı mükemmeliyet merkezleri ile merkezi araştırma laboratuvarlarının kurulmasına devam edilecek, özel sektörün benzer girişimleri teşvik edilecektir.

Üniversitemizde söz konusu politikalara paralel öncelikli alanlar belirlemiştir.

Yükseköğretimde kalite ve eğitimin belli bir standarda yükseltilmesini hedefleyen Bologna Süreci, Üniversitemizin temel politika ve öncelikleri kapsamında değerlendirilmektedir. Anadolu Üniversitesinin “Yaşam boyu öğrenme odaklı bir dünya üniversitesi olmak” vizyonu kapsamında akademik ve idari süreçlerinde iyileşmeyi kendine amaç edinmiştir. Buna yönelik olarak da tüm süreçlerin yetkin bir dış değerlendirme kurumu tarafından değerlendirilmesinin kurumsal gelişim açısından önemli olacağı görülmektedir.

“Avrupa Yükseköğretim Alanı” yaratmayı hedefleyen reform stratejisi olan Bologna süreci resmi olarak 1999 yılında Bologna Bildirisi’nin 29 Avrupa ülkesinin yükseköğretimden sorumlu Bakanları tarafından imzalanması ve yayımlanması ile başlamıştır. Bologna sürecinin temel hedefleri şunlardır:

- Kolay, anlaşılır ve birbiriyle karşılaştırılabilir yükseköğretim diploma ve / veya dereceleri oluşturmak,
- Yükseköğretimde lisans ve yüksek lisans olmak üzere iki aşamalı derece sistemine geçmek,
- Avrupa Kredi Transfer Sistemini (ECTS) uygulamak,
- Öğrencilerin ve öğretim görevlilerinin hareketliliğini sağlamak ve yaygınlaştırmak,
- Yükseköğretimde kalite güvencesi sistemleri ağını oluşturmak ve yaygınlaştırmak,
- Yükseköğretimde Avrupa boyutunu geliştirmek,
- Yaşam boyu öğrenimi teşvik etmek,
- Öğrencilerin ve yükseköğretim kurumlarının sürece aktif katılımını sağlamak

- Avrupa Yükseköğretim Alanını cazip hale getirmek,
- Avrupa Araştırma Alanı (ERA) ile Avrupa Yükseköğretim Alanı (EHEA) arasında bir sinerji kurmak ve doktora çalışmaları gerçekleştirmek.

Uluslararasılaşma stratejileri kapsamında, özellikle açık ve uzaktan eğitim sistemi ile ilişkili olarak, yakın coğrafyadaki (Rusya Federasyonu, Azerbaycan, Balkanlar) ülkeler ile stratejik işbirlikleri oluşturulmuştur.

Üniversitenin özellikle yaşam boyu öğrenmeye yönelik toplumsal

katkısını arttırmak amacıyla ulusal televizyon kanalı olan TRT ile birlikte eğitim kanalı oluşturmak üzere stratejik işbirliği anlaşması gerçekleştirilmiştir. Kanal uydu üzerinden Avrupa ülkelerinin de tümünü kapsayacak şekilde geniş bir coğrafyaya 24 saat yayın yapmaktadır. 24 saat yayınının 12 saati Anadolu Üniversitesi tarafından sağlanmaktadır.

III–FAALİYETLERE İLİŞKİN BİLGİ ve DEĞERLENDİRMELER

A – MALİ BİLGİLER

Üniversitemizin 2012 yılı bütçesi, bütçe uygulama sonuçları ve temel mali tablolara ilişkin açıklamalar aşağıda sunulmuştur.

1 – BÜTÇE UYGULAMA SONUÇLARI

Anadolu Üniversitesinin 2012 yılında başlangıç ödeneği 257.649.000,00 TL iken yılsonu toplam ödeneği 411.184.884,03 TL olarak gerçekleşmiştir. Aradaki 153.535.884,03 TL'lik fark aşağıda belirtilen nedenlerden oluşmuştur.

YÖK Bütçesinden alınan Öğretim Elemanı Yetiştirme Projesi için bütçemize aktarılan miktar:	2.186.443,57 TL
Gelir fazlası karşılığı ödenek kaydı:	9.635.900,00 TL
Likidite amaçlı tutulan banka nakdinden yapılan ödenek kaydı:	120.483.540,46 TL
Maliye Bakanlığında alınan ek ödenek:	20.680.000,00 TL
Alınan Şartlı Bağış ve Yardımlar	550.000,00 TL
TOPLAM	153.535.884,03 TL

2012 yılı Merkezi Yönetim Bütçe Kanunu ile Hazine Yardımı ve öz gelir olarak 257.649.000,00 TL ödenek tahsis edilmiş, yılı içinde 158.888.789,03 TL ödenek eklenmiş, buna karşılık 5.352.905,00 TL ödenek düşülmüş, 31.12.2012 tarihi itibarıyla toplam ödenek 411.184.884,03 TL olmuş, bu ödeneğin 389.103.145,20 TL'si harcanmış, 22.081.738,83 TL'si harcanmadan tenkis edilmiş ve Üniversitemizin toplam harcama oranı %94,63 olarak gerçekleşmiştir. Toplam harcama, kesintili başlangıç ödeneğine oranla %51,02 artış göstermiştir.

Bütçe işlemlerine ilişkin olarak, 2012 Mali Yılı içerisinde 11 adet ödenek aktarma işlemi, 84 adet ödenek ekleme işlemi gerçekleştirilmiştir. Sözü edilen yılda 6 adet AFP (Ayrıntılı Finansman Programı) revize işlemi yapılmış olup toplamda 101 adet bütçe işlemi gerçekleştirilmiştir.

1.1 – BÜTÇE GİDERLERİ

2012 yılı Merkezi Yönetim Bütçe Kanunu ile **Hazine Yardımı** tertibinden 01. personel giderleri başlangıç ödeneği 121.982.000,00 TL olmuştur. Ancak yılı içinde bazı birimlere tahsis edilen ödeneğin yetmemesi nedeniyle Maliye Bakanlığı'ndan alınan ek ödenek ve kurum içi aktarmalarla 22.709.255,00 TL eklenmiş, 1.971.155,00 TL düşülmüş, sonuç olarak yılsonu ödeneği 142.720.100,00 TL olmuş, buna karşılık ödeneğin 142.693.263,56 TL'si harcanmış, 26.836,44 TL'si ise harcanmadan tenkis edilmiştir. Yılsonu harcama oranı % 99,98 olmuştur. 01. personel giderlerini öz gelir açısından değerlendirdiğimizde, başlangıç ödeneği 15.083.000,00 TL olup yıl içinde Üniversitemiz gelir fazlası ödeneklerinden 3.861.661,77 ödenek ekleme işlemi ve 1.450.000,00 TL ödenek düşme işlemi yapılmıştır. Yılsonu itibarıyla toplam ödenek 17.494.661,77 TL olmuştur. 2012 yılında yapılan harcama 14.887.872,06 TL olmuş, ödeneğin 2.606.789,71 TL'si ise harcanmadan tenkis edilmiş, harcama oranı %85,10 olmuştur.

2012 yılı **Hazine Yardımı** ve öz gelir ödenek toplamları personel giderleri için birlikte değerlendirildiğinde, toplam başlangıç ödeneği olan 137.065.000,00 TL'ye, yıl içinde 26.570.916,77 TL eklenmiş, 3.421.155,00 TL düşülmüş, sonuç olarak yılsonu toplam ödeneği 160.214.761,77 TL olmuştur. Toplam ödeneğin 157.581.135,92 TL'si harcanmış, 2.633.625,85 TL'si harcanmadan tenkis edilmiş, harcama oranı ise %98,36 olarak gerçekleşmiştir.

02. Sosyal Güvenlik Kurumuna ödenen prim giderleri tertibi için 24.666.000,00 TL **Hazine Yardımı** ödeneği 2012 yılı Merkezi Yönetim Bütçe Kanunu ile verilmiştir. Ancak yılı içinde bazı birimlere tahsis edilen ödeneğin yetmemesi nedeniyle, Maliye Bakanlığı'ndan alınan ek ödenek ve kurum içi aktarmalarla 1.972.900,00 TL söz konusu tertibe eklenmiştir. Tertipten düşülen miktar ise 716.000,00 TL'dir. Sonuç olarak yılsonu ödeneğimiz 25.922.900,00 TL olmuş, bunun 25.893,378,77 TL'si harcanmış, 29.521,23 TL'si tenkis edilmiş ve harcama oranı %99,89 olmuştur. 02. Sosyal Güvenlik Kurumuna ödenen prim giderlerini öz gelirler açısından değerlendirdiğimizde 2.383.000,00 TL başlangıç ödeneği verilmiş, 622.462,80 TL yılı içinde eklenmiş, 600.000,00 TL düşülmüş yılsonu toplam ödeneğimiz 2.405.462,80 olmuş, ödeneğin 1.887.651,63 TL'si harcanmış 517.811,17 TL'si ise harcanmadan tenkis edilmiş, harcama oranı %78,47 olmuştur.

2012 yılı **Hazine Yardımı ve öz gelir** ödenek toplamları Sosyal Güvenlik Kurumuna ödenen prim giderleri tertibi için birlikte değerlendirildiğinde, toplam başlangıç ödeneği olan 27.049.000,00 TL'ye, yıl içinde 2.595.362,80 TL eklenmiş, 1.316.000,00 TL düşülmüş ve sonuç olarak yılsonu toplam ödeneği 28.328.362,80 TL olmuştur. Toplam ödeneğin 27.781.030,40 TL'si

harcanmış 547.332,40 TL'si tenkis edilmiş, harcama oranı ise % 98,07 olarak gerçekleşmiştir.

03. mal ve hizmet alımları tertibi kapsamında 2012 yılı Merkezi Yönetim Bütçe Kanunu ile menkul mal alım bakım ve onarım giderleri, gayrimenkul mal bakım ve onarım giderleri, tedavi giderleri, yolluk giderleri, görev giderleri ve hizmet alımları için **Hazine Yardımı** olarak 13.976.000,00 TL başlangıç ödeneği tahsis edilmiştir. Ancak yıl içinde bu ödeneğin yeterli olmaması nedeniyle likit karşılığı ödenek ekleme suretiyle 4.725.425,00 TL ödenek eklenmiş ve bu ödenekten 180.750,00 TL'lik tutar düşülmüştür. Toplam ödenek yılsonunda 18.520.675,00 TL olmuştur. Bu ödeneğin 17.833.064,33 TL'si harcanmış, 687.610,67 TL'si kullanılmadan tenkis edilmiştir. Toplam ödeneğe göre gerçekleşme oranı %96,29 olmuştur.

03. mal ve hizmet alımları tertibini **öz gelir** olarak değerlendirdiğimizde 39.200.000,00TL başlangıç ödeneği olup, 23.180.859,46 TL ekleme yapılmış, düşme ise 435.000,00 TL olarak gerçekleşmiştir. Yılsonu ödenek toplamı 61.945.859,46 olmuştur. Harcama ise 58.529.625,45 TL'dir. 3.416.234,01 TL ise harcanmadan tenkis edilmiştir. Sonuç olarak harcama oranı %94,49 olmuştur.

2012 yılı **Hazine Yardımı ve öz gelir** ödenek toplamları mal ve hizmet alımları tertibi için birlikte değerlendirildiğinde, toplam başlangıç ödeneği olan 53.176.000,00 TL'ye, yıl içinde 27.906.284,46 TL eklenmiş, ödenekten 615.750,00 TL düşülmüş, sonuç olarak yılsonu toplam ödeneği 80.466.534,46 TL olmuştur. Toplam ödeneğin 76.362.689,78 TL'si harcanmış, 4.103.844,68 TL'si tenkis edilmiş ve harcama oranı ise %94,90 olarak gerçekleşmiştir.

05. Cari transferler tertibi için 2012 Merkezi Yönetim Bütçe Kanunu ile **Hazine Yardımı** olarak 4.677.000,00 TL başlangıç ödeneği verilmiş ve bu ödeneğin 4.657.872,26 TL'si harcanmış 19.127,74 TL'si ise harcanmadan tenkis edilmiş ve yılsonu harcama oranı %99,59 olarak gerçekleşmiştir.

Öz gelir açısından değerlendirildiğinde 80.000,00 TL başlangıç ödeneği verilmiş, 2.022.225,00 TL yıl içinde ödenek kaydı yapılmış ve yılsonu itibarıyla ödenek toplamı 2.102.225,00 TL olmuş, öte yandan bu ödeneğin 2.086.745,63 TL'si harcanmış, 15.479,37 TL'si harcanmadan tenkis edilmiş ve yılsonu harcama oranı %99,26 olarak gerçekleşmiştir.

2012 yılı **Hazine Yardımı ve öz gelir** ödenek toplamları cari transferler için birlikte değerlendirildiğinde, toplam başlangıç ödeneği olan 4.757.000,00 TL'ye, yıl içinde 2.022.225,00 TL eklenmiş, sonuç olarak yılsonu toplam ödeneği 6.779.225,00 TL olmuştur. Toplam ödeneğin 6.744.617,89 TL'si harcanmış 34.607,11 TL'si tenkis edilmiş ve harcama oranı ise % 99,49 olarak gerçekleşmiştir.

06. sermaye giderleri ekonomik kodunda Hazine Yardımı olarak 12.002.000,00 TL başlangıç ödeneği öngörülmüş, yılı içinde 52.900.000,00 TL ödenek eklenmiştir. Yılsonu toplam ödenek 64.902.000,00 TL olarak gerçekleşmiştir. Söz konusu tutarın 64.721.814,59 TL'si harcanmıştır. 180.185,41 TL'si ise tenkis edilmiştir. Harcama oranı %99,72 dir

06. Sermaye giderleri ekonomik kodunu öz gelir olarak ele aldığımızda başlangıç ödeneği 23.600.000,00 TL'dir. Yılı içerisinde kurum içi ödenek aktarması, likit karşılığı ödenek ekleme ve alınan şartlı bağışlar nedeni ile 46.894.000,00 TL ödenek ekleme işlemi gerçekleştirilmiştir. Bu işlemler sonucunda toplam ödenek 70.494.000,00 TL olmuştur. Mevcut ödeneğin 55.911.856,62 TL'si giderleştirilmiş, 14.582.143,38 TL'si ise kullanılmadan tenkis edilmiştir. Yılsonu toplam harcamasının toplam ödeneğe oranı %79,31 olmuştur.

2012 yılı Hazine Yardımı ve öz gelir ödenek toplamları sermaye giderleri için birlikte değerlendirildiğinde, toplam başlangıç ödeneği olan 35.602.000,00 TL'ye, yıl içinde 99.794.000,00 TL eklenmiş, yılsonu toplam ödeneği 135.396.000,00 TL olmuştur. Toplam ödeneğin 120.633.671,21 TL'si harcanmış, 14.762.328,79 TL'si tenkis edilmiş ve harcama oranı % 89,10 olarak gerçekleşmiştir.

Üniversitemizin; fonksiyonel sınıflandırmaya göre ödenek ve harcama dağılımı, ekonomik sınıflandırmaya göre ödenek ve harcama miktarı dağılımı, ödenek ve harcamaların ekonomik sınıflandırmanın ikinci basamağına göre durumu ve yatırım ödenekleri ve harcamaların yılsonu gerçekleşme durumu sırasıyla **TABLO 67, 68, 69 ve 70'de** görüldüğü gibidir.

TABLO 67: ÜNİVERSİTEMİZ FONKSİYONEL SINIFLANDIRMAYA GÖRE ÖDENEK VE HARCAMA MİKTARI DAĞILIMI

FONKSİYONEL SINIFLANDIRMAYA GÖRE ÖDENEK VE HARCAMA MİKTARI (TL)							
KOD	GİDER TÜRLERİ	2012 BÜTÇE BAŞLANGIÇ ÖDENEĞİ	EKLENEN(+)	DÜŞÜLEN(-)	YIL SONU ÖDENEĞİ	2012 HARCAMA (*)	HARCAMA %
01	Genel Kamu Hizmetleri	31.673.500,00	5.949.000,00	2.136.430,00	35.486.070,00	35.147.467,70	99.05
02	Savunma Hizmetleri	66.000,00	0,00	9.500,00	56.500,00	56.355,26	99.74
03	Kamu Düzeni ve Güvenlik Hizmetleri	2.455.000,00	270.000,00	0,00	2.725.000,00	2.666.111,46	97.84
08	Dinlenme, Kültür ve Din Hizmetleri	1.287.000,00	386.000,00	0,00	1.673.000,00	1.654.164,30	98.87
09	Eğitim Hizmetleri	222.167.500,00	152.283.789,03	3.206.975,00	371.244.314,03	349.579.046,48	94.16
GENEL TOPLAM		257.649.000,00	158.888.789,03	5.352.905,00	411.184.884,03	389.103.145,20	94.63

TABLO 68: ÜNİVERSİTEMİZ EKONOMİK SINIFLANDIRMAYA GÖRE ÖDENEK ve HARCAMA MİKTARLARININ DAĞILIMI

FONKSİYONEL SINIFLANDIRMAYA GÖRE ÖDENEK VE HARCAMA MİKTARI (TL)								
KOD	GİDER TÜRLERİ	2012 BÜTÇE BAŞLANGIÇ ÖDENEĞİ	EKLENEN(+)	DÜŞÜLEN(-)	2012 YILI TOPLAM ÖDENEK	31.12.2012 SERBEST MİKTAR	2012 HARCAMA	HARCAMA %
01	Personel Giderleri	137.065.000,00	26.570.916,77	3.421.155,00	160.214.761,77	160.214.761,77	157.581.135,92	98.36
02	Sosyal Güv.Kurum.Dev.Primi Gid	27.049.000,00	2.595.362,80	1.316.000,00	28.328.362,80	28.328.362,80	27.781.030,40	98.07
03	Mal ve Hizmet Alım Giderleri	53.176.000,00	27.906.284,46	615.750,00	80.466.534,46	80.466.534,46	76.362.689,78	94.90
05	Cari Transferler	4.757.000,00	2.022.225,00	0,00	6.779.225,00	6.779.225,00	6.744.617,89	99.49
06	Sermaye Giderleri	35.602.000,00	99.794.000,00	0,00	135.396.000,00	135.396.000,00	120.633.671,21	89.10
GENEL TOPLAM		257.649.000,00	158.888.789,03	5.352.905,00	411.184.884,03	411.184.884,03	389.103.145,20	94.63

TABLO 69: ÜNİVERSİTEMİZ EKONOMİK SINIFLANDIRMANIN İKİNCİ BASAMAĞINA GÖRE ÖDENEK VE HARCAMA MİKTARI DAĞILIMI

EKONOMİK SINIFLANDIRMANIN İKİNCİ DÜZEYİNE GÖRE ÖDENEK VE HARCAMA TABLOSU							
KODU	AÇIKLAMA	2012 BÜTÇE BAŞLANGIÇ ÖDENEĞİ	EKLENEN	DÜŞÜLEN	2012 YIL SONU ÖDENEĞİ	2012 HARCAMA	HARCAMA % si
01	PERSONEL GİDERLERİ	137.065.000,00	26.570.916,77	3.421.155,00	160.214.761,77	157.581.135,92	98.36
	1 MEMURLAR	112.332.000,00	20.970.918,43	46.000,00	133.256.918,43	131.933.493,38	99.01
	2 SÖZLEŞMELİ PERSONEL	7.272.000,00	3.931.000,00	700.000,00	10.503.000,00	10.478.654,96	99.77
	3 İŞÇİLER	9.192.000,00	1.420.000,00	470.200,00	10.141.800,00	10.069.021,33	99.28
	4 GEÇİCİ PERSONEL	7.990.000,00	-	2.052.955,00	5.937.045,00	4.791.066,88	80.70
	5 DİĞER PERSONEL	279.000,00	248.998,34	152.000,00	375.998,34	308.899,37	82.15
02	SOSYAL GÜVENLİK KURUMLARINA DEVLET PRİMİ GİDERLERİ	27.049.000,00	2.595.362,80	1.316.000,00	28.328.362,80	27.781.030,40	98.07
	1 MEMURLAR	22.452.000,00	1.591.000,00	171.120,00	23.871.880,00	23.819.475,04	99.78
	2 SÖZLEŞMELİ PERSONEL	1.253.000,00	431.900,00	86.000,00	1.598.900,00	1.595.968,44	99.82
	3 İŞÇİLER	1.795.000,00	550.000,00	508.900,00	1.836.100,00	1.810.848,15	98.62
	4 GEÇİCİ PERSONEL	1.549.000,00	22.462,80	549.980,00	1.021.482,80	554.738,77	54.31
03	MAL VE HİZMET ALIM GİDERLERİ	53.176.000,00	27.906.284,46	615.750,00	80.466.534,46	76.362.689,78	94.90
	2 TÜKETİME YÖNELİK MAL VE MALZEME ALIMLARI	16.197.000,00	12.840.237,37	6.000,00	29.031.237,37	27.572.522,34	94.98
	3 YOLLUKLAR	2.032.000,00	1.566.668,63	452.000,00	3.146.668,63	2.131.968,16	67.75
	4 GÖREV GİDERLERİ	99.000,00	5.000,00	39.000,00	65.000,00	45.960,38	70.71
	5 HİZMET ALIMLARI	26.937.000,00	10.497.192,46	37.500,00	37.396.692,46	36.762.249,34	98.30
	6 TEMSİL VE TANITMA GİDERLERİ	30.000,00	-	17.000,00	13.000,00	12.461,26	95.86
	7 MENKUL MAL ALIM, BAKIM VE ONARIM GİDERLERİ	7.672.000,00	2.897.186,00	15.000,00	10.554.186,00	9.592.239,81	90.89
	8 GAYRİMENKUL MAL BAKIM VE ONARIM GİDERLERİ	209.000,00	50.000,00	49.250,00	209.750,00	197.226,36	94.03
	9 TEDAVİ VE CENAZE GİDERLERİ	-	50.000,00	-	50.000,00	48.062,13	96.12
05	CARİ TRANSFERLER	4.757.000,00	2.022.225,00	-	6.779.225,00	6.744.617,89	99.49
	1 GÖREV ZARARLARI	3.716.000,00	-	-	3.716.000,00	3.696.872,26	99.49
	3 KAR AMACI GÜTMİYEN KURULUŞLARA YAPILAN TRANSFERLER	961.000,00	2.000.000,00	-	2.961.000,00	2.961.000,00	100.00
	6 YURTDIŞINA YAPILAN TRANSFERLER	80.000,00	22.225,00	-	102.225,00	86.745,63	84.86
06	SERMAYE GİDERLERİ	35.602.000,00	99.794.000,00	-	135.396.000,00	120.633.671,21	89.10
	1 MAMUL MAL ALIMLARI	16.900.000,00	28.000.000,00	-	44.900.000,00	44.891.550,66	99.98
	2 MENKUL SERMAYE ÜRETİM GİDERLERİ	600.000,00	-	-	600.000,00	539.704,60	89.95
	4 GAYRİMENKUL ALIMLARI VE KAMULAŞTIRMASI	2.000,00	-	-	2.000,00	-	-
	5 GAYRİMENKUL SERMAYE ÜRETİM GİDERLERİ	17.500.000,00	69.294.000,00	-	86.794.000,00	72.289.551,09	83.29
	7 GAYRİMENKUL BÜYÜK ONARIM GİDERLERİ	600.000,00	2.500.000,00	-	3.100.000,00	2.912.864,86	93.96
	KURUM TOPLAMI	257.649.000,00	158.888.789,03	5.352.905,00	411.184.884,03	389.103.145,20	94.63

TABLO 70: YATIRIM ÖDENEKLERİ VE HARCAMALARININ YILSONU GERÇEKLEŞME DURUMU

AÇIKLAMA	ÖZEL BÜTÇE	ÖZ GELİR	TOPLAM	DÖNER SERMAYE	NET FİNANS ÖDENEK KAYIT	2012 YIL SONU ÖDENEĞİ	2012 YIL SONU HARCAMASI
KÜTÜPHANE YAYIN ALIMIMI	0,00	1.200.000,00	1.200.000,00	0,00	0,00	1.200.000,00	1.199.726,14
BİL.ALIMI BİLGİ TEK	0,00	600.000,00	600.000,00	0,00	0,00	600.000,00	591.824,52
REK MAK TEÇHİZAT	0,00	600.000,00	600.000,00	0,00	0,00	600.000,00	539.704,60
REK.BÜYÜK ONARIM	0,00	600.000,00	600.000,00	0,00	2.500.000,00	3.100.000,00	2.953.137,93
TAŞIT ALIMLARI	0,00	0,00	0,00	1.053.000,00	0,00	1.053.000,00	0,00
EĞİTİM MUFTELİF İŞLER TOPLAMI	0,00	3.000.000,00	3.000.000,00	1.053.000,00	2.500.000,00	6.553.000,00	5.284.393,19
STÜDYO ÖĞ.BÜROLARI (AÇIK ÖĞRETİM FAK.)	0,00	1.700.000,00	1.700.000,00	0,00	0,00	1.700.000,00	1.140.595,59
ETÜD PROJE	0,00	100.000,00	100.000,00	0,00	430.000,00	530.000,00	527.179,26
DERSLİK VE MERKEZİ BİRİMLER	0,00	3.698.000,00	3.698.000,00	12.714.000,00	3.050.000,00	19.462.000,00	6.331.557,23
KAMPÜSLER ALT YAPI	0,00	1.500.000,00	1.500.000,00	0,00	8.200.000,00	9.700.000,00	9.028.131,35
EĞİTİM SEKTÖR TOPLAMI	0,00	6.998.000,00	6.998.000,00	12.714.000,00	11.680.000,00	31.392.000,00	17.027.463,43
AÇIK KAPALI SPOR TESİSLERİ	2.000,00	0,00	2.000,00	0,00	4.900.000,00	4.902.000,00	4.721.814,59
SPOR SEKTÖR TOPLAMI	2.000,00	0,00	2.000,00	0,00	4.900.000,00	4.902.000,00	4.721.814,59
REKTÖRLÜK BİLİMSEL ARAŞTIRMA PROJELERİ	0,00	13.600.000,00	13.600.000,00	0,00	20.000.000,00	33.600.000,00	33.600.000,00
HAVACILIK ARAŞTIRMA MERKEZİ	10.000.000,00	0,00	10.000.000,00	0,00	0,00	10.000.000,00	10.000.000,00
RAYLI SİSTEMLER ARAŞTIRMA MERKEZİ	2.000.000,00	0,00	2.000.000,00	0,00	48.000.000,00	50.000.000,00	50.000.000,00
BİLİMSEL ARŞ. SEKTÖR TOPLAMI	12.000.000,00	13.600.000,00	25.600.000,00	0,00	68.000.000,00	93.600.000,00	93.600.000,00
KAMULAŞTIRMA	0,00	2.000,00	2.000,00	0,00	0,00	2.000,00	0,00
GENEL TOPLAM	12.002.000,00	23.600.000,00	35.602.000,00	13.767.000,00	87.080.000,00	136.449.000,00	120.633.671,21

1.2 – BÜTÇE GELİRLERİ

Bütçe gelirleri sınıflandırmasının önemli parametrelerinden biri olan **Hazine Yardımı** bağlamında Üniversitemizde önceki yıl devri, Maliye Bakanlığı'ndan alınan yedek ödenek ile birlikte 2012 yılı toplam tahakkuk tutarı 199.054.000,00 TL olarak gerçekleşmiştir. Tahakkuk karşılığı tahsilat ise 81.368.500,00 TL olup gelir gerçekleşme / toplam tahakkuk oranı %46,13 olmuştur. Bu oranın 2011 yılında % 82,33 olduğunu belirtmek anlamlı olacaktır. Üniversitemiz bütçe gelirlerinin önemli kalemlerinden biri olan öz gelirler, 2012 yılı için 81.275.000,00 TL olarak öngörülmüştür.

Öz gelirlerin yılsonu gerçekleşmesi ise 267.737.227,09 TL olmuştur. Söz konusu gelirin 122.279.679,18 TL'sini eğitim – öğretim gelirleri, 1.760.337,41 TL'sini kira gelirleri, 69.389.957,43 TL'sini araştırma proje gelirleri payı ve 74.307.263,07 TL'sini diğer gelirler oluşturmuştur.

2012 yılı toplam gerçekleşen bütçe gelirlerimiz analiz edildiğinde; bütçe gelirlerimizin %76,69'unun öz gelirlerden, %23,31'inin ise hazine yardımlarından oluştuğu görülmektedir. Üniversitemiz bütçe gelirlerine ilişkin bilgiler aşağıdaki tabloda verilmiştir.

TABLO 71: 2012 YILI BÜTÇE GELİRLERİNE İLİŞKİN TABLO

GELİRLER				AÇIKLAMA	2012			
I	II	III	IV		Gelir Tahmini	2012 Yıl Sonu Gerçekleşme	Fark	%
03	1	1	01	Şartname, Basılı Evrak, Form Satış Gelirleri	36.000,00	37.947,99	1.947,99	105.41
	1	1	99	Diğer Mal Satış Gelirleri	1.000,00	0,00	-1.000,00	0.00
	1	2	29	Örgün ve Yaygın Öğretimden Elde Edilen Gelirler	55.141.000,00	79.445.323,62	24.304.323,62	144.08
	1	2	30	Sınav, Kayıt ve Bunlara İlişkin Gelirler	0,00	15.720,00	15.720,00	0.00
	1	2	31	İkinci Öğretimden Elde Edilen Gelirler	2.175.000,00	3.332.785,12	1.157.785,12	153.23
	1	2	32	Yaz Okulu Gelirleri	635.000,00	936.467,42	301.467,42	147.48
	1	2	33	Tezsiz Yüksek Lisans Gelirleri	162.000,00	272.142,50	110.142,50	167.99
	1	2	36	Sosyal Tesis İşletme Gelirleri	3.000.000,00	3.522.285,95	522.285,95	117.41
	1	2	41	Uluslararası Ortak Eğitim ve Öğretim Program Gelirleri	354.000,00	677.500,36	323.500,36	191.38
	1	2	45	Uzaktan Öğretimden Elde Edilen Gelirler	0,00	584.340,16	584.340,16	0.00
	1	2	46	Uzaktan Öğretim Materyal Gelirleri	0,00	119,00	119,00	0.00
	1	2	99	Diğer hizmet gelirleri	8.000,00	2.344,75	-5.655,25	29.31
	6	1	01	Lojman Kira Gelirleri	200.000,00	304.080,23	104.080,23	152.04
	6	1	02	Ecrimisil Gelirleri	170.000,00	183.414,00	13.414,00	107.89
6	1	99	Diğer Taşınmaz Kira Gelirleri	700.000,00	1.272.843,18	572.843,18	181.83	
04	4	1	03	Kurumlardan Alınan Şartlı Bağış ve Yardımlar	0,00	320.432,97	320.432,97	0.00
	4	1	04	Kişilerden Alınan Şartlı Bağış ve Yardımlar	0,00	300.000,00	300.000,00	0.00
	4	2	04	Kişilerden Alınan Şartlı Bağış ve Yardımlar	0,00	249.855,17	249.855,17	0.00
05	1	9	01	Kişilerden Alacaklar Faizleri	1.000,00	1.555,04	555,04	155.50
	1	9	03	Mevduat Faizleri	2.000.000,00	7.131.723,43	5.131.723,43	356.59
	1	9	99	Diğer Faizler	1.000,00	11.659,54	10.659,54	1.165.95
	2	6	16	Araştırma Projeleri Gelirleri Payı	15.891.000,00	69.389.957,43	53.498.957,43	436.66
	9	1	06	Kişilerden Alacaklar	500.000,00	344.105,15	-155.894,85	68.82
	9	1	19	Öğrenci Katkı Payı Telafi Gelirleri	0,00	37.015.281,00	37.015.281,00	0.00
9	1	99	Yukarıda Tanımlanmayan Diğer Çeşitli Gelirler	300.000,00	62.385.343,08	62.085.343,08	20.795.11	
06	2	9	99	Diğer Çeşitli Taşınır Satış Gelirleri	0,00	0,00	0,00	0.00
					81.275.000,00	267.737.237,09	186.462.237,09	329.42
04	2	1	01	Hazine Yardımı	164.372.000,00	69.366.500,00	-95.005.500,00	42.20
04	2	2	01	Hazine Yardımı	12.002.000,00	12.002.000,00	0,00	100.00
					176.374.000,00	81.368.500,00	-95.005.500,00	46.13
TOPLAM					257.649.000,00	349.105.727,09	91.456.727,09	135.50

1.3 – MUHASEBE TABLOLARI

Üniversitemiz kesin mizanı **TABLO 72'de** görüldüğü gibidir.

TABLO 72: 2012 MALİ YILI KESİN MİZANI

HN	HESAP ADI	MİZAN		BİLANÇO	
		BORÇ	ALACAK	AKTİF	PASİF
102	BANKA HESABI	1.478.786.759,71	1.252.687.233,91	226.099.525,80	0,00
103	VERİLEN ÇEKLERİN VE GÖNDERME EMİRLERİ HESABI (-)	426.007.051,81	426.007.051,81	0,00	0,00
104	PROJE ÖZEL HESABI	6.216.703,96	3.995.440,99	2.221.262,97	0,00
106	DÖVİZ GÖNDERME EMİRLERİ HS. (-)	3.479.520,04	3.479.520,04	0,00	0,00
109	BANKA KREDİ KARTLARINDAN ALACAKLAR HESABI	1.182.905,01	1.080.790,51	102.114,50	0,00
120	GELİRLERDEN ALACAKLAR HESABI	454.270.711,93	335.146.037,89	119.124.674,04	0,00
140	KİŞİLERDEN ALACAKLAR HESABI	5.744.837,67	3.070.388,44	2.674.449,23	0,00
150	İLK MADDE VE MALZEME HESABI	76.386.487,98	75.244.814,22	1.141.673,76	0,00
160	İŞ AVANS VE KREDİLERİ HESABI	2.497.453,79	2.497.453,79	0,00	0,00
161	PERSONEL AVANSLARI HESABI	375.717,53	375.717,53	0,00	0,00
162	BÜTÇE DIŞI AVANS VE KREDİLER HS.	15.976.221,41	8.210.750,26	7.765.471,15	0,00
164	AKREDİTİFLER HESABI	2.000,00	2.000,00	0,00	0,00
220	GELİRLERDEN ALACAKLAR HESABI	1.963.043,87	1.213.315,15	749.728,72	0,00
241	MAL VE HİZMET ÜRETEN KURULUŞLARA YATIRILAN SERMAYELER HESABI	681,80	0,00	681,80	0,00
250	ARAZİ VE ARSALAR HESABI	28.910,00	0,00	28.910,00	0,00
251	YERLATI VE YERÜSTÜ DÜZENLERİ HS.	1.911.720,99	0,00	1.911.720,99	0,00
252	BİNALAR HESABI	187.517.777,75	0,00	187.517.777,75	0,00
253	TESİS, MAKİNE VE CİHAZLAR HS.	190.436.176,62	45.873.943,46	144.562.233,16	0,00
254	TAŞITLAR HESABI	50.981.858,43	21.145.095,16	29.836.763,27	0,00
255	DEMİRBAŞLAR HESABI	185.470.104,73	41.065.562,28	144.404.542,45	0,00
257	BİRİKMİŞ AMORTİSMANLAR HS. (-)	78.251.062,19	350.958.614,59	0,00	272.707.552,40
258	YAPILMAKTA OLAN YATIRIMLAR HS. (-)	93.483.894,58	87.491.186,55	5.992.708,03	0,00
260	HAKLAR HESABI	2.251.479,42	0,00	2.251.479,42	0,00
268	BİRİKMİŞ AMORTİSMANLAR HS. (-)	0,00	2.251.479,42	0,00	2.251.479,42
294	ELDEN ÇIKARILACAK STOKLAR VE MADDİ DURAN VAR. HS.	9.893.390,78	500.114,56	9.393.276,22	0,00
299	BİRİKMİŞ AMORTİSMANLAR HS. (-)	498.979,68	9.737.441,40	0,00	9.238.461,72
320	BÜTÇE EMANETLER HESABI	1.378.990,77	1.860.705,81	0,00	481.715,04
330	ALINAN DEPOZİTO VE TEMİNATLAR HESABI	181.646,57	470.762,36	0,00	289.115,79

TABLO 72: 2012 MALİ YILI KESİN MİZANI - (DEVAMI)

HN	HESAP ADI	MİZAN		BİLANÇO	
		BORÇ	ALACAK	AKTİF	PASİF
333	EMANETLER HESABI	74.114.368,06	168.520.276,58	0,00	94.405.908,52
360	ÖDENECEK VERGİ VE FONLAR HESABI	21.177.621,22	23.740.555,47	0,00	2.562.934,25
361	ÖDENECEK SOSYAL GÜVENLİK KESİNTİLERİ HS.	42.752.863,75	43.583.637,18	0,00	830.773,43
362	FONLAR VE DİĞER KAMU İD. ADINA YAPILAN TAH. HS.	320.098,58	354.839,42	0,00	34.740,84
430	ALINAN DEPOZİTO VE TEMİNATLAR HS.	0,00	1.200,00	0,00	1.200,00
500	NET DEĞER HESABI	13.407.098,02	298.544.332,87	0,00	285.137.234,85
570	GEÇMİŞ YILLAR OLUMLU FAALİYET SONUÇLARI HS.	120.196.553,95	240.393.107,90	0,00	120.196.553,95
580	GEÇMİŞ YILLAR OLUMSUZ FAALİYET SONUÇLARI HS.	12.599.678,07	12.599.678,07	0,00	0,00
590	DÖNEM OLUMLU FAALİYET SONUCU HESABI	33.593.126,56	131.234.449,61	0,00	97.641.323,05
600	GELİRLER HESABI	626.899.232,25	626.899.232,25	0,00	0,00
630	GİDERLER HESABI	470.122.143,91	470.122.143,91	0,00	0,00
690	FAALİYET SONUÇLARI HESABI	565.982.399,20	565.982.399,20	0,00	0,00
800	BÜTÇE GELİRLERİ HESABI	352.096.390,28	352.096.390,28	0,00	0,00
805	GELİR YANSITMA HESABI	352.139.779,31	352.139.779,31	0,00	0,00
810	BÜTÇE GELİRLERİNDEN RET VE İADELER HESABI	590.711,21	590.711,21		
830	BÜTÇE GİDERLERİ HESABI	391.135.756,96	391.135.756,96		
835	GİDER YANSITMA HESAPLARI	391.122.240,31	391.122.240,31		
895	BÜTÇE UYGULAMA SONUÇLARI HESABI	738.756.194,47	738.756.194,47		
900	GÖNDERİLECEK BÜTÇE ÖDENEKLERİ HESABI	513.558.118,71	513.558.118,71		
901	BÜTÇE ÖDENEKLERİ HESABI	468.887.752,08	468.887.752,08		
902	BÜTÇE ÖDENEK HAREKETLERİ HESABI	461.208.155,66	461.208.155,66		
903	KULLANILACAK ÖDENEKLER HESABI	461.208.155,66	461.208.155,66		
904	ÖDENEKLER HESABI	461.208.155,66	461.208.155,66		
905	ÖDENEKLİ GİDERLER HESABI	389.103.145,20	389.103.145,20		
910	TEMİNAT MEKTUPLARI HESAPLARI	13.422.945,52	2.790.806,10	10.632.139,42	
911	TEMİNAT MEKTUPLARI EMANETLERİ HESABI	2.790.806,10	13.422.945,52		10.632.139,42
920	GİDER TAAHHÜTLERİ HESABI	84.933.125,78	84.933.125,78		
921	GİDER TAAHHÜTLERİ KARŞILIĞI HESABI	84.923.625,78	84.923.625,78		
948	BAŞKA BİRİMLER ADINA İZLENEN ALACAKLAR HS.	3.684.897,48	936.490,55	2.748.406,93	
949	BAŞKA BİRİMLER ADINA İZLENEN ALACAK EMANETLER HS.	936.490,55	3.684.897,48		2.748.406,93
GENEL TOPLAM		10.428.047.719,31	10.428.047.719,31	899.159.539,61	899.159.539,61

2 – TEMEL MALİ TABLOLARA İLİŞKİN AÇIKLAMALAR

Üniversitemiz, bugüne kadar olduğu gibi 2012 yılında da tahsis edilen ödeneklerini kullanırken, tasarrufa son derece önem vererek, az ödenekle çok iş yapma prensibine sadık kaldığı gibi gelirlerin toplanmasında da son derece titiz davranma alışkanlığını sürdürmüştür.

Üniversitemize Merkezi Yönetim Bütçe Kanunu ile 2012 yılında verilen toplam ödenek 2011 yılına verilen ödenekten %7,25 oranında artmış ve 257.649.000,00 TL olarak gerçekleşmiştir. Yılsonu ödeneği olan 411.184.884,03 TL ise 2011 yılı yılsonu toplam ödeneği olan 283.848.084,07 TL'den %144,86 oranında artarak gerçekleşmiştir. Bunların yanında 2012 yılı yılsonu harcaması 389.103.145,20 TL olarak, 2011 yılı yılsonu harcaması olan 259.778.029,41 TL'den % 149,78 oranında artarak gerçekleşmiştir. Toplam harcamanın yılsonu ödeneğine olan oranı 2011 yılında %91,52 olarak gerçekleşmişken 2012 yılında bu oran %94,63 olmuştur. Toplam harcamanın kesintili başlangıç ödeneğine oranı ise 2011 yılında %108,14 iken 2012 yılında bu oran %151,02 olmuştur.

Üniversitemiz ödeneklerinin fonksiyonel sınıflandırmaya göre dağılımına baktığımızda görülmektedir ki, toplam kesintili başlangıç ödeneğimizin %86,23'ü eğitim hizmetleri türündendir. Bu durum bir eğitim kurumu olan Üniversitemiz açısından doğaldır. Eğitim hizmetleri türünden sonra en büyük pay genel kamu hizmetleri türüne aittir.

2012 yılı gelir gerçekleşmesi 349.105.727,09 TL olup, 2011 yılı geliri olan 299.794.312,90 TL'den %16,45 daha yüksektir. 2011 yılı bilanço büyüklüğümüz ise 693.169.836,93 TL'dir. 2012 yılında söz konusu bilanço büyüklüğü 885.778.993,26 TL'ye yükselmiştir.

HARCAMALARIN SINIFLANDIRMA TABLOSU

Yıl:2012	
GİDER ÇEŞİDİ	TUTAR
1- Personel Giderleri	157.581.135,92
2- Sosyal Güvenlik Kurumlarına Devlet Primi Gideri	27.781.030,40
3- Mal ve Hizmet Alım Giderleri	76.362.689,78
4- Faiz Giderleri	0,00
5- Cari Transferler	6.744.617,89
6- Sermaye Giderleri	120.633.671,21
7- Sermaye Transferleri	0,00
8-Borç Verme	0,00
TOPLAM	389.103.145,20

2012 YILI BÜTÇE GİDERLERİ EKONOMİK DAĞILIMI

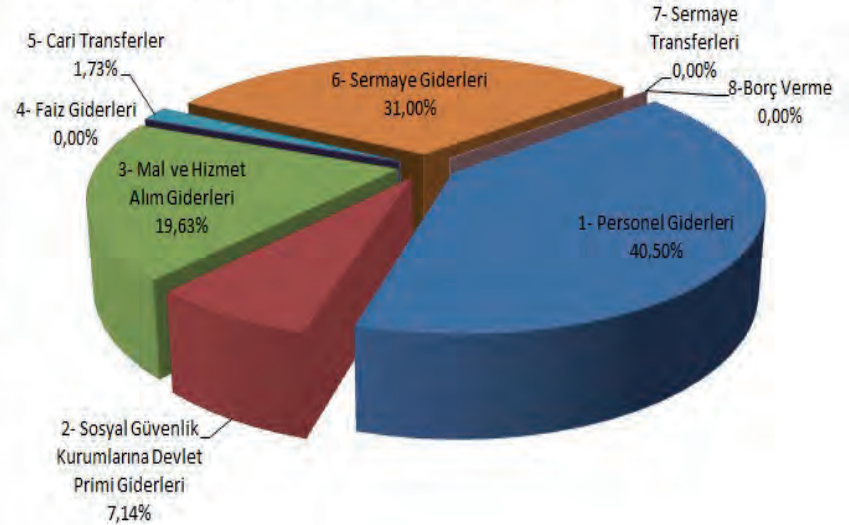

ÜNİVERSİTEMİZ ÖDENEK VE HARCAMA DAĞILIMI (TL)

	2008 YILI		2009 YILI		2010 YILI		2011 YILI		2012 YILI	
	BAŞLANGIÇ ÖDENEĞİ	HARCAMA	BAŞLANGIÇ ÖDENEĞİ	HARCAMA	BAŞLANGIÇ ÖDENEĞİ	HARCAMA	BAŞLANGIÇ ÖDENEĞİ	HARCAMA	BAŞLANGIÇ ÖDENEĞİ	HARCAMA
01 Personel Giderleri	102.988.000,00	88.368.634,72	119.476.000,00	98.984.894,40	108.944.000,00	102.847.729,22	123.762.000,00	122.266.884,22	137.065.000,00	157.581.135,92
02 Sosyal Güvenlik Kurumlarına Devlet Primi Giderleri	15.358.000,00	12.609.337,01	17.271.000,00	14.209.382,97	22.226.000,00	21.510.716,37	25.309.000,00	24.066.671,63	27.049.000,00	27.781.030,40
03 Mal ve Hizmet Alım Giderleri	48.475.000,00	52.641.825,02	52.121.000,00	61.666.054,84	47.810.000,00	54.542.114,53	51.689.000,00	63.425.079,46	53.176.000,00	76.362.689,78
04 Faiz Giderleri	0,00	0,00	0,00	0,00	0,00	0,00	0,00	0,00	0,00	0,00
05 Cari Transferler	4.509.000,00	6.049.723,80	7.070.000,00	13.210.694,96	5.830.000,00	16.297.292,37	15.184.000,00	30.550.042,54	4.757.000,00	6.744.617,89
06 Sermaye Giderleri	33.791.000,00	60.204.834,93	27.621.000,00	75.236.879,12	24.818.000,00	11.674.876,97	24.282.000,00	9.269.351,56	35.602.000,00	120.633.671,21
07 Sermaye Transferleri	0,00	0,00	0,00	18.964.809,00	0,00	13.618.000,00	0,00	10.200.000,00	0,00	0,00
08 Borç Verme	0,00	0,00	0,00	0,00	0,00	0,00	0,00	0,00	0,00	0,00
GENEL TOPLAM	205.121.000,00	219.874.355,48	223.559.000,00	282.272.715,29	209.628.000,00	220.490.729,46	240.226.000,00	259.778.029,41	257.649.000,00	389.103.145,20

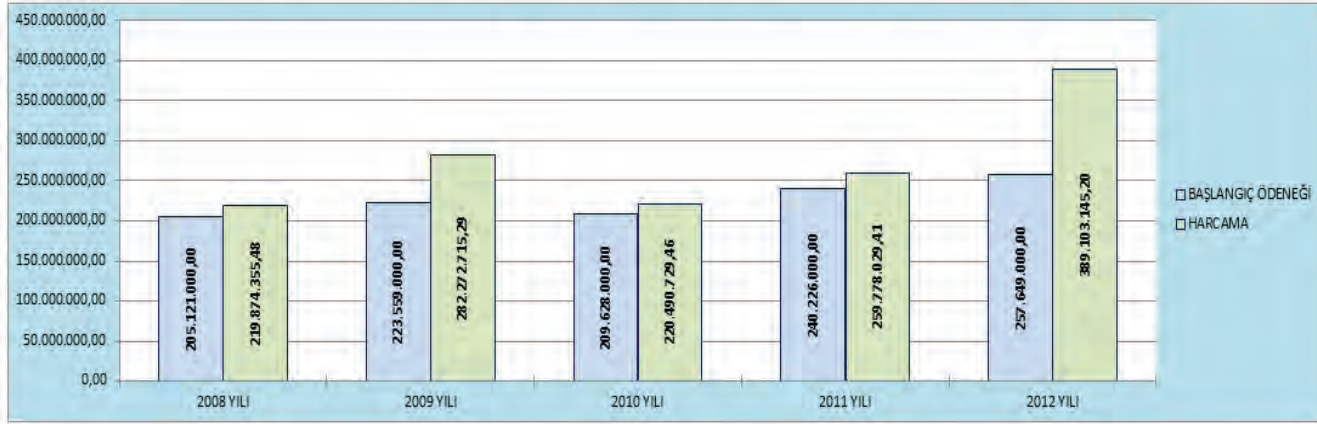

2012 yılında üniversitemiz bütçesine 257.649.000,00 TL ödenek tahsis edilmiş olup, 389.103.145,20 TL harcanmıştır. Aradaki fark özgelirimizden karşılanmıştır.

HARCAMALARIN SINIFLANDIRMA TABLOSU

Yıl:2012		
GİDER ÇEŞİDİ	TUTAR	ORANI
1- ÖZ GELİR İLE KARŞILANAN HARCAMA TUTARI	307.734.645,20	79,09%
2- HAZİNE YARDIMI İLE KARŞILANAN HARCAMA TUTARI	81.368.500,00	20,91%
TOPLAM	389.103.145,20	100,00%

2012 YILI ÖZ GELİR - HAZİNE YARDIMI

- 1- ÖZ GELİR İLE KARŞILANAN HARCAMA TUTARI
- 2- HAZİNE YARDIMI İLE KARŞILANAN HARCAMA TUTARI

307.734.645,20
79,09%

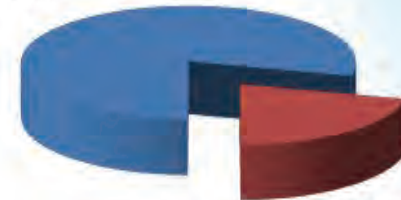

81.368.500,00; 20,91%

HAZİNE YARDIMI 5 YILLIK DEĞİŞİM TABLOSU

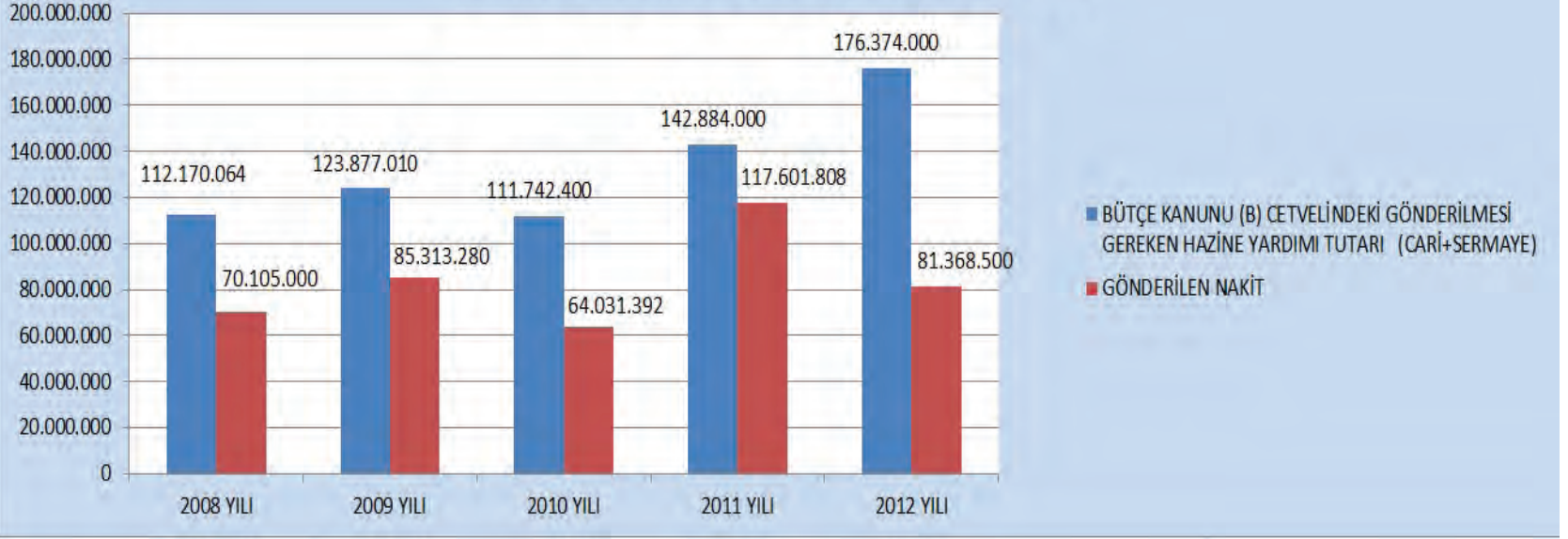

3 –MALİ DENETİM SONUÇLARI

Özel bütçeli bir kuruluş olan Anadolu Üniversitesinde dış denetim 5018 sayılı kanun uyarınca Sayıştay tarafından gerçekleştirilmektedir. Bu kapsamda Üniversitemiz Strateji Geliştirme Daire Başkanlığınca özel bütçe kapsamındaki harcamalara ilişkin belgeler arşivlenerek Sayıştay tarafından yapılacak denetime hazır olarak bekletilmektedir. Yönetim Dönemi Hesabı cetvelleri ise mevzuatında belirlenen sürede Sayıştay Başkanlığına gönderilmektedir.

Sayıştay tarafından yapılacak harcama sonrası dış denetimle, Üniversitemizin hesap verme sorumluluğu çerçevesinde, yönetimin mali faaliyet, karar ve işlemlerinin; kanunlara, kurumsal amaç, hedef ve planlara uygunluğu yönünden incelenmekte ve sonuçları Türkiye Büyük Millet Meclisine raporlanmaktadır.

2012 mali yılı hesaplarının denetimine 6085 sayılı sayıştay kanunu gereğince gerçekleştirilmiş olup, denetime ilişkin raporlama işlemi henüz sonuçlandırılmamıştır.

B – PERFORMANS BİLGİLERİ

1 – FAALİYET ve PROJE BİLGİLERİ

1.1 – FAALİYET BİLGİLERİ

1.1.1 BİRİMLERİMİZİN ETKİNLİKLERİ

2012 yılı içerisinde birimlerimiz tarafından gerçekleştirilen etkinlikler **TABLO 74'de** görüldüğü gibidir.

TABLO 73: BİRİMLERİMİZİN ETKİNLİKLERİ

BİRİM ADI ÇALIŞTAY	BİLİMSEL ETKİNLİKLER							SOSYAL VE KÜLTÜREL ETKİNLİKLER														DİĞER	TOPLAM				
	Açıkoturum	Eğitim	Konferans	Kongre	Panel	Seminer	Sempozyum	Festival ve Şenlik	Film	Fuar	Gezi	Gösteri	İmza Günleri	Kampanya	Konser	Oryantasyon	Sergi	Şölen	Söyleşi	Spor	Tanıtım			Tiyatro	Toplantı	Tören	Yarışmalar
Basın ve Halkla İlişkiler M.									8							1				322				4			335
İdari Birimler		11	1				2	4			1						1		1				5	2			28
Tiyatro Anadolu																						8					8
Sinema Anadolu								63																			63
Çocuk Yuvası																											0
Radio A							1																				1
A.Ü. Hastanesi						14																					14
Çağdaş Sanatlar Müzesi																2											2
Eğitim Karikatürleri Müzesi		2														1											3
Kategori Toplam	0	13	1	0	0	14	0	3	67	8	0	1	0	0	0	0	4	1	0	1	0	8	5	6	0	0	454
FAKÜLTELER																											
Açıköğretim Fakültesi							1																5				6
Eczacılık Fakültesi							1																1				2
Edebiyat Fakültesi		1	21		1	4	1												3			3					34
Eğitim Fakültesi		6	4	2	1	8										16		2		1	1	4	2	1		48	
Fen Fakültesi			6			12										5					1	2				26	
Güzel Sanatlar Fakültesi		2	1		1		1	1		5						11										22	
Hukuk Fakültesi		2	8			1																6				17	
İktisat Fakültesi																										0	
İktisadi ve İdari Bilimleri F.		2	3		3		1									4	1									14	
İletişim Bilimleri F.		2	7		5	1	5	2								4		8	1	3	5					43	
İşletme Fakültesi																										0	
Mühendislik Mimarlık F.			3	2		2	1									4								1		13	
Kategori Toplam	0	15	53	4	11	28	2	9	3	5	0	0	0	0	0	44	1	13	1	4	16	12	2	2	0	225	
YÜKSEKOKULLAR																											
Beden Eğitimi ve Spor Y.		1			1	2	1																1				6
Yunus Emre Meslek Y.																											0
Engelliler Entegre Y.		1					1			2						2											6
Eskişehir Meslek Y.		2				11				2		1				1									1		18
Endüstriyel Sanatlar Y.						1	1				5					1		3				1					12
Porsuk Meslek Y.			1			1																					2
Sivil Havacılık Y.																											0
Turizm Otel İşlt. Y.			2			14																					16
Yabancı Diller Y.						12																	1				13
Kategori Toplam	0	4	3	0	1	41	0	3	0	4	5	0	1	0	0	4	0	3	0	0	0	0	3	0	0	1	73

TABLO 73: BİRİMLERİMİZİN ETKİNLİKLERİ - (DEVAMI)

BİRİM ADI ÇALIŞTAY	BİLİMSEL ETKİNLİKLER							SOSYAL VE KÜLTÜREL ETKİNLİKLER															DİĞER	TOPLAM			
	Açıkoturum	Eğitim	Konferans	Kongre	Panel	Seminer	Sempozyum	Festival ve Şenlik	Film	Fuar	Gezi	Gösteri	İmza Günleri	Kampanya	Konser	Oryantasyon	Sergi	Şölen	Söyleşi	Spor	Tanıtım	Tiyatro			Toplantı	Tören	Yarışmalar
Devlet Konservatuvarı		1	1			3									84							9					98
Eğitim Bilimleri Enstitüsü						3													2								5
Engelliler Araştırma E.						1																					1
Fen Bilimleri Enstitüsü																											0
Güzel Sanatlar Enstitüsü							1																				1
İletişim Bilimleri E.																											0
Sağlık Bilimleri Enstitüsü		1																									1
Sosyal Bilimler Enstitüsü		1	8			10																	3				22
Ulaştırma Ekonomisi A.E.																											0
Uydu ve Uzay Bilimleri A.E.																											0
Kategori Toplam	0	3	9	0	0	17	0	1	0	0	0	0	0	84	0	0	0	2	0	0	9	3	0	0	0	128	
BİRİM VEMERKEZLER																											
Akademik Gelişim Birimi																											0
Arkeoloji-Sanat Tarihi Arş. ve Uyg. Mer.																											0
Atatürk İlkeleri ve İnkılap Tarihi Arş. ve Uyg. Mer.																											0
Atatürk-Müzik Arş. Mer.																											0
Avrupa Birliği Arş., Uyg. ve Dokümantasyon Mer.		5	1																					1			7
Bilgisayar Arş. ve Uyg. Mer.		2				1																	7				10
Bilgisayar Destekli Eğt. Birimi																											0
Bitki, İlaç ve Bilimsel Arş. Mer.																											0
Çevre Sorunları Uyg. ve Arş. Mer.		1											7			1											9
Çocuk Eğitimi Uyg. Arş. Mer.		1			1	2																		1			5
Çocuk Üniversitesi																											0
Deney Hayvanları Arş. Ve Uyg. Bir.																											0
Dil ve Konuşma Bozuklukları Eğt. Arş. Uyg. Mer.		1				2		1																			4
Eskişehir Ekonomik ve Sosyal Arş. Mer.																											0
Giririncilik Eğt.i ve Arş. Birimi																											0
Halkbilim Arş. Mer.											2			8													10
Havacılık ve Uzay Tıbbi Uyg. Ve Arş. Mer.		1																									1
İleri Teknolojiler Arş. Birimi																											0
İstatistiki Bilgiler Birimi																											0
İşitme Engelli Çocuklar Okul Öncesi Eğt. Arş. Mer.																											0

TABLO 73: BİRİMLERİMİZİN ETKİNLİKLERİ - (DEVAMI)

BİRİM ADI ÇALIŞTAY	BİLİMSEL ETKİNLİKLER							SOSYAL VE KÜLTÜREL ETKİNLİKLER															DİĞER	TOPLAM			
	Açıkoturum	Eğitim	Konferans	Kongre	Panel	Seminer	Sempozyum	Festival ve Şenlik	Film	Fuar	Gezi	Gösteri	İmza Günleri	Kampanya	Konser	Oryantasyon	Sergi	Şölen	Söyleşi	Spor	Tanıtım	Tiyatro			Toplantı	Tören	Yarışmalar
İşitme Engelli Çocuklar Okul Öncesi Eğt. Arş. Mer.																											0
Kadın Çalışmaları Uyg. Arş. Mer.			1					1																			2
Karikatür Sanatını Arş. ve Uyg. Mer.																	8										8
Kişisel Gelişim Birimi						31																					31
Kurumsal İmaj Yönetimi ve Geliştirme Birimi																											0
Kültür Çalışmaları ve Çevre Eğt.i Mer.																											0
Mediko-Sosyal Mer.																											0
Özürlü Öğrenciler Birimi			1																								1
Personel Belgelendirme Birimi																							1				1
Proje Birimi																							6				6
Psikolojik Danışma ve Rehberlik Mer.					1	72																					73
Seramik Arş. Mer.																											0
Sınav Org. Birimi																											0
Sinema Kültürünü Geliştirme Birimi							1																	1			2
Sivil Havacılık Uyg. ve Arş. Mer.		1																									1
Stratejik Arş. Mer. (ANASAM)																											0
Test Arş. Birimi																											0
Turizm Uyg Arş Mer.		9	29					1		2							5		6								52
Türk Mutfağı Arş. ve Uyg. Mer.																											0
TV ile Eğt. Öğretim ve Arş. Mer.																											0
Uluslararası İlişkiler Birimi																9							11				20
Uzaktan Öğretim Arş. Gel. Birimi																											0
Yabancı Diller Arş. Mer.																											0
Yaygın Eğt. Uyg. Ve Arş. Mer.																											0
Yaşamboyu Öğrenim Uyg. ve Arş. Mer.																											0
Yurt Dışında Yaşayan Türk Vatandaşlarının Sorunlarını Arş. Mer.			2																								2
Türk Patent Enstitüsü Bilgi ve Doküman Birimi																											0
Yüzme Havuzu																											0
Kategori Toplam	0	21	34	0	2	108	0	2	2	2	2	0	7	8	9	14	0	6	0	0	0	0	25	3	0	0	245

TABLO 73: BİRİMLERİMİZİN ETKİNLİKLERİ - (DEVAMI)

BİRİM ADI ÇALIŞTAY	BİLİMSEL ETKİNLİKLER							SOSYAL VE KÜLTÜREL ETKİNLİKLER															DİĞER	TOPLAM			
	Açıkoturum	Eğitim	Konferans	Kongre	Panel	Seminer	Sempozyum	Festival ve Şenlik	Film	Fuar	Gezi	Gösteri	İmza Günleri	Kampanya	Konser	Oryantasyon	Sergi	Şölen	Söyleşi	Spor	Tanıtım	Tiyatro			Toplantı	Tören	Yarışmalar
Akut Kulübü																					1						1
Arkeoloji Kulübü																											0
Atatürkçü Düşünce K.					2			2							2						9	1	1				17
Avrupa Öğrencileri F.K.		3															1		1		3		1				9
Bilgi ve Zeka Oyunları K.																											0
Bilgisayar Kulübü			1		1	1															1				1		5
Bilim ve Teknoloji K.		7						1													3						11
Caz Kulübü								2							1				1		2						6
Çağdaş Eğitim Kulübü			1																2				1				4
Çizgi Film Kulübü																											0
Dans Kulübü								1							2								3				6
Doğa-Çevre Kulübü								1																			1
Doğa Sporları Kulübü								1	2												1		2				6
Düşünce ve Hukuk K.			1		1				9														1				12
Eczacılık ve Sağlık K.																											0
Edebiyat Kulübü													1						1		4						6
Endüstri İlişkileri ve Sos Politika K.						1															5						6
Endüstri Mühendislik K.																					2						2
Elektrik Elektronik K.																											0
Erasmus Kulübü																							2				2
Felsefe Kulübü			4					1													2		1				8
Fotoğrafçılık Kulübü																	1		1		1						3
Gençlik ve Spor K.																											0
Girişimcilik Kulübü			1		1																3						5
Gönüllü Toplumsal H.K.						3		1				1						1			5	1	1				13
Havacılık Kulübü		1																			2		3				6
İletişim Kulübü			2																2		5						9
İstatistik ve AR-GE Kulübü						1													1		1						3

1.1.2 SPOR FAALİYETLERİ

Üniversite içi öğrenci ve Personel Spor Turnuvaları

Üniversite içi öğrenci spor turnuvaları; Öğrencilerin sportif faaliyetlerde yer almasını sağlamak amacıyla her yıl geleneksel hale gelen Fakülte ve Yüksekokulların katılımıyla birimler arası spor müsabakaları yapılmaktadır. Bu yıl 16 Nisan - 18 Mayıs 2012 tarihleri arasında düzenlenen etkinlikler Futbol, Basketbol, Voleybol, Masa Tenisi, Tenis ve Satranç olmak üzere 6 branştaki müsabakalarla gerçekleştirilmiştir. İki aylık bir zaman diliminde 105 müsabakaya toplam 900 sporcu öğrenci katılmıştır.

Personel Futbol Turnuvası: Personel iletişimi ve birimler arası ilişkileri güçlendirmek üzere öğrencilerde olduğu gibi kurum personeline yönelik futbol müsabakaları düzenlenmiştir. Müsabakalara 21 farklı birimden 16 takım katılmıştır. 21 Mayıs - 18 Haziran 2012 tarihleri arasında yapılan 27 müsabakaya toplam 320 personel sporcu katılmıştır.

35 Yaş Üstü Yarım Saha Futbol Turnuvası: 16 Ekim - 14 Kasım tarihleri arasında akademik ve idari personele yönelik 35 yaş üstü yarım saha futbol turnuvası düzenlendi. Turnuvaya toplam 180 personel sporcu katıldı.

Birimler Arası Futbol Ligi: Üniversitemiz Fakülte ve Yüksekokullarının katılımı ile birimler arası futbol ligi hazırlık turnuvası başlatıldı. Turnuvaya toplam 288 sporcu katıldı.

Türkiye Üniversite Sporları Federasyonu Tarafından Üniversiteler Arası Yapılan Müsabakalar:

Üniversite Sporları Federasyonunun Ocak - Haziran ayları arasında düzenlenmiş olduğu, 2012 yılı faaliyetleri kapsamında yer alan ve değişik illerde yapılan etkinliklerden, 40 farklı branşta üniversitemiz yer almıştır. Etkinliklerde 400 sporcu, 50 idareci ve antrenör görev almış olup, müsabakalarda;

Eskrim Şampiyonası Kılıç Bayan Takımı Türkiye Şampiyonluğu

Squash Bayan Takımı Türkiye Şampiyonluğu

Squash Erkek Takımı Türkiye Şampiyonluğu

Bilardo Erkek Takımı Türkiye Şampiyonluğu

Briç Takımı Türkiye İkinciliği

Tenis II.Liğ Bayan Takımı İkinciliği

Tekvando Bayan Takımı Türkiye Üçüncülüğü

Karate Şampiyonası Kumite Takımı Türkiye Üçüncülüğü kupalarının sahibi olmuşlardır.

Üniversitemizin Ev Sahipliğinde düzenlenen Üniversiteler Arası Müsabakalar

11- 17 Mayıs 2012 tarihleri arasında ev sahipliğini üniversitemizin yapmış olduğu 9. Koç Fest Üniversite Spor Oyunları 9 branşta, 2950 sporcu öğrenci, 1050 idareci, antrenör, hakem ve gözlemciden olmak üzere 4000 kişinin katılımı ile gerçekleştirilmiştir. Ev sahipliğini yapmış olduğumuz bu etkinlik, katılım itibarıyla üniversitemizde gerçekleştirilen en büyük organizasyon olduğu gibi, Eskişehir genelinde de bir ilktir.

Hentbol Bayan takımı, Türkiye Şampiyonu olmuştur

Kano Bayan takımı Türkiye Şampiyonu olmuştur

Kano yarışlarında, bayan sporcularımızdan

Gizem ŞEN; K1 200 Metre, K1 500 Metre ve K1 1000 Metre de birincilik kürsüsünde yerini almıştır.

Aletli Jimnastik takımı Türkiye Şampiyonu olmuştur

Bayan Atletizm takımı Türkiye Şampiyonu olmuştur

Sema APAK 400 metre engellide,

Emel GÜNGÖR uzun atlamada,

Mustafa GÜNEŞ 110 metre engellide Türkiye Üniversite Spor Oyunları rekoru kırarak Türkiye şampiyonu olmuşlardır.

Voleybol Erkek takımı Türkiye 3. sù olmuştur

Akrobatik Jimnastik takımı Türkiye 3. sù olmuştur.

Atletizm erkek takımı Türkiye 6.sı olmuştur.

Takımımız 1 birincilik, 1 ikincilik ve 2 üçüncülük madalyası ile 6. sıraya elde etmiştir.

1.2 – YAYINLAR ve ÖDÜLLER

Bir üniversitenin akademik etkinliğinin ölçülmesinin en etkili yollarından biri de yayın sayıdır. Üniversitemizde üretilen yayınların yıllara göre dağılımı **TABLO 74’de** gösterildiği gibidir.

TABLO 74: YAYIN SAYILARI TABLOSU

YAYIN TÜRÜ		2011	2012
SCI, SSCI, AHCI		373	376
SCI, SSCI ve AHCI DIŞINDAKİ İNDEKS ve ÖZLER TARAFINDAN DERGİLERDE YAYINLANAN TEKNİK NOT, EDİTÖRE MEKTUP, TARTIŞMA, VAKA TAKDİMİ ve ÖZET TÜRÜNDEN YAYINLAR DIŞINDAKİ MAKALELER		123	186
DİĞER HAKEMLİ DERGİLER	ULUSAL	143	150
	ULUSLARARASI	127	123
	TOPLAM	270	273
DİĞER HAKEMLİ BİLİMSEL - SANATSAL DERGİLER	ULUSAL	35	77
	ULUSLARARASI	5	17
	TOPLAM	40	94
BİLDİRİLER YA DA ÖZETLERİN YER ALDIĞI KİTAP	ULUSAL	214	341
	ULUSLARARASI	931	799
	TOPLAM	1.145	1.140
KİTAP	YURTDIŞI	27	40
	YURTİÇİ	222	442
	TOPLAM	249	482
TEZLER	YÜKSEK LİSANS	139	111
	DOKTORA	66	112
	TOPLAM	205	223
ÇEVİRİ	KİTAP	13	8
	MAKALE	7	4
	TOPLAM	20	12
YAYIN TOPLAMI		2.425	2.786

Üniversitemiz akademik personelinin 2012 yılında aldığı ödüller ise TABLO 75’de yer almaktadır.

TABLO 75: ÜNİVERSİTEMİZ AKADEMİK PERSONELİNİN 2012 YILINDA ALDIĞI ÖDÜLLER

S.N.	ADI SOYADI	ALDIĞI ÖDÜL	BİRİMİ
1	Prof.Emel ŞÖLENAY	Eskişehir Sanat Derneği 2012 Eskişehir Seramik Ödülü	Güzel Sanatlar Fakültesi
2	Yard.Doç.Fusun CURAOĞLU	Design Turkey 2012 İyi Tasarım Ödülü	
3	Yard.Doç.Çağlar OKUR	Türkiye'de İzciliğin 100. Yılı Logo Yarışması Birincilik Ödülü 2012	
4	Yard.Doç.Çağlar OKUR	Konya Büyükşehir Belediyesi "Kadına Karşı Şiddete Hayır" Afiş Yarışması Mansiyon Ödülü 2012	
5	Yard.Doç.Ezgi HAKAN V. MARTINEZ	Anadolu Üniversitesi Sanat Teşvik Ödülü 2012	
6	Prof.Dr.Fatih DEMİRCİ	Anadolu Üniversitesi Bilim ve Teknoloji Teşvik ve Hizmet ödülü 2012	Eczacılık Fakültesi
7	Yrd.Doç.Dr.Ümide DEMİR ÖZKAY	Anadolu Üniversitesi Bilim ve Teknoloji Teşvik ve Hizmet ödülü 2012	Engelliler Entegre Yüksekokulu
8	Öğr. Grv. Tamer DERİCAN	SENDEKİ ESKİŞEHİR konulu Resim Heykel Seramik Cam Video Art Digital Sanat Yarışması Mansiyon, Eskişehir Büyükşehir Belediyesi Kent Belleği Müzesi ESKİŞEHİR, 2012	Fen Fakültesi
9	Doç.DR.Murat ERDEM	Anadolu Üniversitesi Bilim ve Teşvik Ödülü, 2012	Fen Bilimleri Enstitüsü
10	ÖYP.Araş.Gör.Gamzenur	EMCC-7 (7th Chemical Engineering Conference for Collaborative Research in Eastern Mediterranean Countries) Konferansında Poster Kategorisinde "En İyi Çalışma" Ödülü, Yunanistan, 01/05/2012	Sağlık Bilimleri Enstitüsü
11	Prof.Dr. Fatih DEMİRCİ	Anadolu Üniversitesi, 2012 Yılı Bilim Ödülü	Mühendislik Mimarlık Fakültesi
12	Nihan Kosku Perkgöz	2012 Anadolu Üniversitesi Bilim ve Teknoloji Teşvik Ödülü	
13	Gürsoy Arslan, Ayşe Kalemtaş, Nihan Tunçer, Selvin Yeşilay Kaya, Ferhat Kara ve Servet Turan	İstanbul Demirdışı Metaller İhracatçıları Birliği (İDDMİB) Metalik Fikirler "1. Ar-Ge Proje Pazarı" Akademisyen Kategorisinde İkincilik Ödülü	
14	Nuran Ay, A. Tuğrul Seyhan, Yapıncak Göncü	Türk Plastik Sanayicileri Araştırma Geliştirme ve Eğitim Vakfı (PAGEV) Plastik Teknolojisi veTasarım Ödülleri" Yarışmasında Mansiyon Ödülü	
15	Gülsüm Topateş	"2nd International Conference for Students and Young Scientists on Materials Processing Science" isimli kongrede "JECS Trust Sözlü Sunum Yarışması" Birinciliği	
16	Nezihe Azcan, Özlem Yılmaz	24-26 Ekim 2012 tarihinde San Francisco, USA'da gerçekleştirilen "World Congress on Engineering and Computer Science (WCECS 2012), Uluslararası Kimya Mühendisliği Kongresinde " sunmuş olduğumuz sözlü bildiri (Microwave Irradiation Application in Biodiesel Production fromPromising Biodiesel Feedstock: Microalgae (Chlorella protothecoidesen iyi yayın ödülü	Eğitim Fakültesi
17	Prof.Dr. Esmahan Ağaoğlu	Tubitak Yayın teşvik Ödülü 2012	İktisat Fakültesi
18	Doç.Dr. Meral Güven	Tubitak Bilimsel Teşvik Ödülü	
19	Yard.Doç.Dr. Erdoğan KAYA	2012 Tubitak Teşvik Ödülü	
20	Araş. Gör. M Onur Arun	2012 Prof. Dr. Cahit TALAS Sosyal Politika Ödülü	Devlet Konservatuvarı
21	Doç. Gülen EGE SERTER	2012 Yılı Bilim ve Sanat Teşvik, Hizmet Ödülü	

1.3 – İKİLİ ANLAŞMALAR ve ÜYE OLDUĞUMUZ ULUSLARARASI KURULUŞLAR

TABLO 76, amacı öğrenci ve öğretim elemanı değişimi ve karşılıklı iş birliği olan ve YÖK tarafından onaylanan ikili anlaşmaların, imzalama tarihi/ yürürlük, geçerlilik süresi, bitiş tarihi ve imzalayan üniversite temsilcisini göstermektedir.

TABLO 76: 2012 YILI YÜRÜRLÜKTE OLAN İKİLİ ANLAŞMALAR

NO	ÜLKE ADI	ÜNİVERSİTE ADI	İMZALAMA TARİHİ	GEÇERLİLİK SÜRESİ	BITİŞ TARİHİ
1	ALMANYA	Anhalt Uygulamalı Bilimler Üniversitesi	19-01-2000	Süresiz	Süresiz
2		Stuttgart Üniversitesi(Kültürel İşbirliği Protokolü)	26-07-2001	2 Yıllık Deneme Sonra Sürekli	Süresiz
3		Köln Üniversitesi/İşbirliği Protokolü	22-05-2002	2 Yıllık Deneme Sonra Sürekli	Süresiz
4		Sanat Akademisi Münster	25-10-2002	Süresiz	Süresiz
5	A.B.D.	Arizona State Üniversitesi	08-04-2003	Süresiz 1 Yarıyıl önce haber verilerek bitirilecek	Süresiz 1 Yarıyıl önce haber verilerek bitirilecek
6		Empire State College of the University	03-11-2003	Süresiz	Süresiz 1 Yarıyıl önce haber verilerek bitirilecek
7		Cleveland State Üniversitesi	06-09-2007	5 Yıl Geçerli. 4. Yılda tekrar gözden geçirilecek.	06-12-2012
8		San Diego State University (SDSU)	05-05-2006	Süresiz	Süresiz
9		EL/AH&LA Educational Institute American Hotel&Lodging Association temsilcisi olan Bilsit Bilgi Sistemleri Tic.Ltd.Şti	11-06-2003	Süresiz	Süresiz
10		Newyork Eyalet Üniversitesi Cortland	05-09-2009	Süresiz	Süresiz
11		Western Michigan Üniversitesi	27-07-2009	5 Yıl Geçerli. Bitirme kararı gelmedikçe ikinci 5 yıl otomatik	5 Yıl Geçerli. Bitirme kararı gelmedikçe ikinci 5 yıl otomatik
12		New York Eyalet Üniversitesi	05-09-2009	5 Yıl Geçerli	5 Yıl Geçerli
13		New Mexico Madencilik ve Teknoloji Enstitüsü/ Socorro, New Mexico	28-06-2005	Tarafların birinin iptaline kadar süresiz	Tarafların birinin iptaline kadar süresiz
14		Mississippi Üniversitesi	30-03-2011		
15		Georgia College & State University	04-01-2011	1 Yıl	İptal Katarı Gelmezse,1 yıl daha uzar
16		Syracuse Üniversitesi	07.03.2012		

17	AZERBAIJAN	Azerbaycan Devlet Konservatuarı		1 Yıl	İptal Katarı Gelmezse,1 yıl daha uzar
18	BREZİLYA	ASBEC-SOCIEDADE BAIANA DE EDUCACAO E CULTURA S/A	03.12.2012	5 Yıl Geçerli. Bitirme kararı gelmedikçe ikinci 5 yıl otomatik	5 Yıl Geçerli. Bitirme kararı gelmedikçe ikinci 5 yıl otomatik
19	BULGARİSTAN	Plovdiv Üniversitesi	12.11.2012	5 Yıl Geçerli. Bitirme kararı gelmedikçe ikinci 5 yıl otomatik	5 Yıl Geçerli. Bitirme kararı gelmedikçe ikinci 5 yıl otomatik
20		Bulgaristan Ulusal Spor Akademisi	16-02-2001	5 Yıl süreli, Bitimine 6 ay kala talep gelmedikçe ikinci 5 Yıl otomatik	5 Yıl süreli, Bitimine 6 ay kala talep gelmedikçe ikinci 5 Yıl otomatik
21	CEZAYİR	Mostaganem Üniversitesi	04-04-2010		04-04-2015
22	ÇİN HALK CUMHURİYETİ	Jilin Animation Institute, China	12.01.2013	5 Yıl Geçerli. Bitirme kararı gelmedikçe ikinci 5 yıl otomatik	5 Yıl Geçerli. Bitirme kararı gelmedikçe ikinci 5 yıl otomatik
23		Nanjing University of Aeronautics and Astronautics	20-04-2011	5 Yıl Geçerli. Bitirme kararı gelmedikçe ikinci 5 yıl otomatik	5 Yıl Geçerli. Bitirme kararı gelmedikçe ikinci 5 yıl otomatik
24	ENDONEZYA	Terbuka Üniversitesi(İşbirliği Niyet Mektubu)	26-04-2007	Süresiz	Süresiz
25	FRANSA	Montpellier Üniversitesi	20-06-1995	Süresiz	Süresiz
26	İNGİLTERE	İngiliz Open Üniversitesi	08-09-2004	5 Yıl Süreli	09-08-2009
27		ROYAL BOTANIC GARDEN EDINBURG HERBARIUM	14-10-2009	5 Yıl Geçerli. Bitirme kararı gelmedikçe ikinci 5 yıl otomatik	5 Yıl Geçerli. Bitirme kararı gelmedikçe ikinci 5 yıl otomatik
28		Leeds Metropolitan Üniversitesi	02-02-2009	Süresiz	Süresiz
29		Oxford House College University of Sunderland			
30		University of East London	08-03-2011	3 Yıl Geçerli	08-03-2014
31		İSVEÇ	Raoul Wallenberg Institute	06-12-2011	3 Yıl Geçerli

TABLO 76: 2012 YILI YÜRÜRLÜKTE OLAN İKİLİ ANLAŞMALAR (DEVAMI)

32	İTALYA	FORGEA Uluslararası – Ticaret ve İşbirliği Merkezi			
33		YÖK ile CRUI(Conference of Italian University)	20-04-2007	3 Yıl Geçerli	20-04-2010
34		John Cabot University			
35	JAPONYA	Tokyo Ulusal ve Güzel Sanatlar Müzik Üniversitesi	20-12-2007	5 yıl taraflardan iptal talebi gelmedikçe devam eder	5 yıl taraflardan iptal talebi gelmedikçe devam eder
36	JAPONYA	Nano Seramics Center, National University of Materials Science	18-02-2010	5 Yıl	18-02-2015
37	KANADA	Lethbridge Üniversitesi/ İşletme Fakültesi	28-07-2006	Yıllık uygulama öğrenim harcı için mali kaynağa bağlı	Yıllık uygulama öğrenim harcı için mali kaynağa bağlı
38	KAZAKİSTAN	KARAGANDA EKONOMİ ÜNİVERSİTESİ	21-12-2010	5 yıl taraflardan iptal talebi gelmedikçe devam eder	5 yıl taraflardan iptal talebi gelmedikçe devam eder
39	KIRGIZİSTAN	KIRGIZ EKONOMİ ÜNİVERSİTESİ	21-12-2010	5 yıl taraflardan iptal talebi gelmedikçe devam eder	5 yıl taraflardan iptal talebi gelmedikçe devam eder
40		TALAS DEVLET ÜNİVERSİTESİ	21-12-2010	5 yıl taraflardan iptal talebi gelmedikçe devam eder	5 yıl taraflardan iptal talebi gelmedikçe devam eder
41		KASYM TYNSTANOV İSSYKKUL DEVLET ÜNİVERSİTESİ	13-01-2011	5 yıl taraflardan iptal talebi gelmedikçe devam eder	5 yıl taraflardan iptal talebi gelmedikçe devam eder
42	KORE	Kangnam Üniversitesi	16-12-2010	5 Yıl Geçerli. Bitirme kararı gelmedikçe ikinci 5 yıl otomatik	5 Yıl Geçerli. Bitirme kararı gelmedikçe ikinci 5 yıl otomatik
43		Sungkyunwan Üniversitesi	26-07-2006	5 Yıl Geçerli. Bitirme kararı gelmedikçe ikinci 5 yıl otomatik	5 Yıl Geçerli. Bitirme kararı gelmedikçe ikinci 5 yıl otomatik
44	KOSOVA	University of Prizren	2012	5 Yıl Geçerli. Bitirme kararı gelmedikçe ikinci 5 yıl otomatik	5 Yıl Geçerli. Bitirme kararı gelmedikçe ikinci 5 yıl otomatik
45		University of Phristina	2012	5 Yıl Geçerli. Bitirme kararı gelmedikçe ikinci 5 yıl otomatik	5 Yıl Geçerli. Bitirme kararı gelmedikçe ikinci 5 yıl otomatik
46	LİTVANYA	SIAULIAI UNIVERSITY	01-02-2011	6 ay	07-02-2011

47	NORVEÇ	Volda University College	Kasım,2009	5 Yıl Geçerli. Bitirme kararı gelmedikçe ikinci 5 yıl otomatik	5 Yıl Geçerli. Bitirme kararı gelmedikçe ikinci 5 yıl otomatik
48		Buskerud College Üniversitesi	15-04-2008	5 Yıl Geçerli. Bitirme kararı gelmedikçe ikinci 5 yıl otomatik	5 Yıl Geçerli. Bitirme kararı gelmedikçe ikinci 5 yıl otomatik
49	RUSYA	Moskova İktisat, İstatistik ve Enformasyon Devlet Üniversitesi(MESI)	08-12-2005	5 Yıl Geçerli	08-12-2010
50		St. Petersburg Devlet Üniversitesi	03-07-2003	Süresiz	Süresiz
51		Modern University of Humanities		5 Yıl	
52	SURİYE	Suriye Yüksek Öğretim ve Yök	13-01-2010	5 yıl taraflardan iptal talebi gelmedikçe devam eder	Süresiz
53	UKRAYNA	National Aviation University	01-02-2011	5 Yıl Geçerli. Bitirme kararı gelmedikçe ikinci 5 yıl otomatik	5 Yıl Geçerli. Bitirme kararı gelmedikçe ikinci 5 yıl otomatik

TABLO 77: 2012 YILI FARABİ KAPSAMINDA YÜRÜRLÜKTE OLAN İKİLİ ANLAŞMALAR TABLOSU

S.N.	ÜNİVERSİTE ADI	ANLAŞMA TARİHİ	ANLAŞMA SÜRESİ (YIL)	ANLAŞMA BİTİŞ TARİHİ
1	Abant İzzet Baysal Üniversitesi	31/12/12	5	2017
2	Adıyaman Üniversitesi	25/3/09	3	2013
3	Adnan Menderes Üniversitesi	25/3/09	3	2013
4	Afyon Kocatepe Üniversitesi	25/3/09	3	2013
5	Ağrı İbrahim Çeçen Üniversitesi	24/12/12	5	2017
6	Ahi Evran Üniversitesi	17/1/13	5	2018
7	Akdeniz Üniversitesi	7/3/11	2	2013
8	Aksaray Üniversitesi	30/11/11	4	2016
9	Amasya Üniversitesi	10/2/11	3	2014
10	Ankara Üniversitesi	6/10/10	5	2016
11	Ardahan Üniversitesi	14/12/12	4	2016
12	Atatürk Üniversitesi	27/4/09	4	2013

TABLO 77: 2012 YILI FARABI KAPSAMINDA YÜRÜRLÜKTE OLAN İKİLİ ANLAŞMALAR TABLOSU (DEVAMI)

13	Atılım Üniversitesi	25/3/09	3	2013
14	Bahçeşehir Üniversitesi	25/3/09	3	2013
15	Balıkesir Üniversitesi	4/12/12	4	2017
16	Bartın Üniversitesi	14/1/11	4	2015
17	Başkent Üniversitesi	25/3/09	3	2013
18	Beykent Üniversitesi	25/3/09	3	2013
19	Bilecik Şeyh Edebali Üniversitesi	25/3/09	3	2013
20	Bingöl Üniversitesi	31/5/10	3	2013
21	Bitlis Eren Üniversitesi	18/1/13	6	2018
22	Bozok Üniversitesi	15/4/12	2	2013
23	Bülent Ecevit Üniversitesi	6/9/11	4	2016
24	Celal Bayar Üniversitesi	1/1/13	5	2018
25	Cumhuriyet Üniversitesi	2/2/13	4	2017
26	Çanakkale Onsekiz Mart Üniversitesi	25/3/09	3	2013
27	Çankırı Karatekin Üniversitesi	14/6/09	3	2013
28	Çukurova Üniversitesi	25/3/09	3	2013
29	Dicle Üniversitesi	1/1/13	4	2017
30	Dokuz Eylül Üniversitesi	3/2/10	3	2013
31	Dumlupınar Üniversitesi	25/3/09	3	2013
32	Ege Üniversitesi	25/3/09	3	2013
33	Erciyes Üniversitesi	25/3/09	3	2013
34	Erzincan Üniversitesi	21/12/13	3	2017
35	Fırat Üniversitesi	20/1/13	5	2018
36	Galatasaray Üniversitesi	27/5/09	3	2013
37	Gazi Üniversitesi	14/1/13	4	2017
38	Gaziantep Üniversitesi	25/3/09	3	2013
39	Gaziosmanpaşa Üniversitesi	10/1/13	3	2016

40	Gebze Yüksek Teknoloji Enstitüsü	25/3/09	3	2013
41	Gümüşhane Üniversitesi	1/1/13	3	2016
42	Hacettepe Üniversitesi	22/1/13	3	2016
43	Hakkari Üniversitesi	21/1/12	3	2013
44	Haliç Üniversitesi	5/11/09	3	2013
45	Harran Üniversitesi	14/5/09	2	2011
46	Hitit Üniversitesi	1/1/13	3	2017
47	İğdır Üniversitesi	15/1/13	3	2016
48	İnönü Üniversitesi	23/1/13	4	2017
49	İstanbul Üniversitesi	25/3/09	3	2013
50	İstanbul Kültür Üniversitesi	15/3/12	2	2014
51	İstanbul Arel Üniversitesi	14/8/12	2	2014
52	İzmir Yüksek Teknoloji Enstitüsü	11/5/10	3	2013
53	İzmir Katip Çelebi Üniversitesi	22/1/13	3	2016
54	Kadir Has Üniversitesi	25/3/09	3	2013
55	Kafkas Üniversitesi	17/1/13	4	2017
56	Kahramanmaraş Sütçü İmam Üniversitesi	25/3/09	3	2013
57	Karabük Üniversitesi	7/12/12	4	2016
58	Karadeniz Teknik Üniversitesi	1/15/13	5	2018
59	Karamanoğlu Mehmet Bey Üniversitesi	21/2/11	2	2013
60	Kastamonu Üniversitesi	21/12/11	3	2015
61	Kırıkkale Üniversitesi	15/6/10	3	2013
62	Kırklareli Üniversitesi	1/1/13	3	2016
63	Kilis 7 Aralık Üniversitesi	8/6/09	3	2017
64	Kocaeli Üniversitesi	16/6/09	3	2013
65	Maltepe Üniversitesi	25/3/09	3	2013
66	Marmara Üniversitesi	7/1/13	3	2016

TABLO 77: 2012 YILI FARABI KAPSAMINDA YÜRÜRLÜKTE OLAN İKİLİ ANLAŞMALAR TABLOSU (DEVAMI)

67	Mehmet Akif Ersoy Üniversitesi	12/12/12	4	2016
68	Mersin Üniversitesi	5/4/12	3	2015
69	Mimar Sinan Güzel Sanatlar Üniversitesi	9/6/10	3	2013
70	Muğla Üniversitesi	27/1/12	4	2015
71	Mustafa Kemal Üniversitesi	25/3/09	3	2013
72	Namik Kemal Üniversitesi	15/3/12	4	2016
73	Nevşehir Üniversitesi	11/1/09	4	2013
74	Niğde Üniversitesi	4/1/13	4	2017
75	Okan Üniversitesi	29/3/10	2	2013
76	Ondokuz Mayıs Üniversitesi	1/1/13	4	2017
77	Ordu Üniversitesi	26/5/09	4	2013
78	Osmaniye Korkut Ata Üniversitesi	28/1/13	4	2017
79	Pamukkale Üniversitesi	1/1/13	5	2018
80	Recep Tayyip Erdoğan Üniversitesi	30/3/10	5	2015
81	Sakarya Üniversitesi	15/1/13	3	2016
82	Selçuk Üniversitesi	25/3/09	3	2013
83	Siirt Üniversitesi	7/10/11	2	2014
84	Sinop Üniversitesi	20/3/12	6	2018
85	Süleyman Demirel Üniversitesi	25/3/09	3	2013
86	Şırnak Üniversitesi	21/4/10	4	2014
87	Trakya Üniversitesi	20/12/12	3	2017
88	Tunceli Üniversitesi	28/5/09	4	2013
89	Toros Üniversitesi	17/1/13	4	2017
90	Uludağ Üniversitesi	25/3/09	3	2013
91	Uşak Üniversitesi	24/3/11	4	2015
92	Yalova Üniversitesi	22/8/11	3	2015
93	Yaşar Üniversitesi	26/5/09	3	2013
94	Yeditepe Üniversitesi	7/4/09	4	2013
95	Yıldız Teknik Üniversitesi	25/3/09	3	2013
96	Yüzüncü Yıl Üniversitesi	25/3/09	3	2013

TABLO 78: 2012 YILI ÜYE OLDUĞUMUZ ULUSLARARASI KURULUŞLAR

SN	ULUSLARARASI KURULUŞUN ADI	KURULUŞA ÜYELİĞİN YASAL DAYANAĞI (Kanun, Karar, Anlaşma, Protokol vb.)
1	EAIE - European Association for International Education / Avrupa Uluslararası Eğitim Birliği	YÖK KANUNU
2	EAEC – European Association for Erasmus Coordinators / Avrupa Erasmus Koordinatörleri Birliği	YÖK KANUNU
3	EUA – European University Association / Avrupa Üniversiteler Birliği	YÖK KANUNU
4	CUMULUS – International Association of Universities and Colleges of Art, Design and Media/uluslararası Sanat, Dizayn ve Medya Üniversiteleri Birliği	YÖK KANUNU
5	IAA –International Academy of Astronautics / Uluslararası Uzay Akademisi	YÖK KANUNU
6	ICMAP – International Council for Medicinal and Aromatic Plants / Uluslararası Tıbbi ve Aromatik Bitkiler Konseyi	YÖK KANUNU
7	ICDE – International Council for Open and Distance Education / Uluslararası Açık ve Uzaktan Eğitim Konseyi	YÖK KANUNU
8	EADTU European Association of Distance Teaching Universities/ Avrupa Uzaktan Eğitim Veren Üniversiteler Birliği	YÖK KANUNU
9	AAOU – Asian Association of Open Universities / Asya Açık Üniversiteler Birliği	YÖK KANUNU
10	AEC - European Association of Conservatoires / Avrupa Konservatuarlar Birliği	YÖK KANUNU
11	IUTA – Institute for Energy and Environmental Technology / Enerji ve Çevre Teknolojileri Enstitüsü	YÖK KANUNU
12	SEFI – European Society for Engineering Education / Avrupa Mühendislik Eğitimi Kurumları	YÖK KANUNU
13	EDEN –European Distance and E-Learning Network / Avrupa Uzaktan ve E-Öğrenim Ağı	YÖK KANUNU
14	ELIA – The European League of Institutes of the Arts/ Avrupa Sanat Enstitüleri Birliği	YÖK KANUNU
15	EAFP – European Association of Faculties of Pharmacy / Avrupa Eczacılık Fakülteleri Birliği	YÖK KANUNU
16	ETEN – European Teacher Education Network / Avrupa Öğretmen Eğitimi Ağı	YÖK KANUNU
17	FORUMEA –Forum on Education Abroad / Yurtdışı Eğitim Forumu	YÖK KANUNU
18	TASSA –Turkish American Scientists and Scholars Association / Türk Amerikan Bilim Adamları ve Akademisyenler Derneği	YÖK KANUNU

1.4 – PROJELER

TABLO 79: BİLİMSEL ARAŞTIRMA PROJELERİ TABLOSU

SN	PROJE NO	PROJE TÜRÜ /PROJEYİ DESTEKLEYEN KURUM	PROJE YÜRÜTÜCÜSÜ	PROJE ADI	BAĞLI OLDUĞU BİRİM	BAŞLANGIÇ ÖDENEĞİ (TL)	BAŞLAMA TARİHİ	BİTİŞ TARİHİ	
TÜBİTAK									
1	108K011	1001	Doç.Dr.	Abdullah KUZU	Görme Engelli Bireylerin Eğitiminde Ses ile Görme	Eğitim Fak.	123.775,00	01/07/2008	01/07/2011
2	108Y161	1001	Yrd.Doç.Dr.	Ali Arda ŞORMAN	Yukarı Fırat Havzasında, Arazi Ölçümleri, Uydu Teknolojileri,Hava Tahmin Verileri ve Hidrolojik Modeller Kullanılarak,Kar Potansiyelinin Dönemsel ve Akımların Günlük Tahmini	Müh.Mim.Fak.	243.900,00	01/11/2008	01/05/2011
3	108M386	1011	Doç.Dr.	Alpagut KARA	Türkiye ve Makedonya'daki Bizans ve Erken Osmanlı Dönemi Buluntuların (seramik ve Metal) Karakterizasyonu ve Karşılaştırmaları	Müh.Mim.Fak.	222.680,00	15/02/2010	15/02/2012
4	108E232	1001	Doç.Dr.	Atakan DOĞAN	Veri Grid Sistemleri için Simülator ve Gerçek Zamanlı Veri kopyalama Algoritmalarının Geliştirilmesi	BAUM	107.280,00	01/02/2009	01/08/2011
5	110K255	1001	Doç.Dr.	Atilla CAVKAYTAR	Aile Birliği ve Destek Eğitim Programı (E-Abdep): Zihinsel Yetersizliğe Sahip Çocuğu Olan Ebeveynlerin Eğitiminde Çevrimiçi Bilgilendirme ve Destek Hizmetlerin Etkinliği	Eğitim Fak.	181.415,00	01/10/2010	01/10/2013
6	110M328	1001	Prof.Dr.	Aydın DOĞAN	Piezoelektrik Seramik Transdüserlerle Enerji Hasatı	Müh.Mim.Fak.	128.130,00	01/09/2010	01/09/2012
7	109Y218	1001	Yrd.Doç.Dr.	Aynur Şensoy ŞORMAN	Havza ve Rezervuar Modellemesi ile Karar ve Destek Sistemi Oluşturarak Kısa ve Uzun Dönemli Baraj İşletmesi	Müh.Mim.Fak.	188.875,00	15/05/2010	15/11/2012
8	110M006	1002	Prof.Dr.	Ayşe Eren PÜTÜN	Farklı Plastik ve Biyokütle Atık Karışımlarının Termogravimetrik Analiz Yöntemiyle Birlikte Pirolizi ve Elde Edilen Ürünlerin Karakterizasyonu	Müh.Mim.Fak.	17.040,00	01/04/2010	01/04/2011
9	109T217	1001	Yrd.Doç.Dr.	Elif YAMAÇ	Orta Sakarya Bölgesi Kara Akbaba (Aegyptius monachus L.) Populasyonu Üzerinde Araştırmalar	Fen Fakültesi	86.014,00	15/11/2009	15/05/2012
10	110M422	1002	Yrd.Doç.Dr.	Emel ÖZEL	Nano Boyutlu Co-Ferrit Pigmentlerinin Üretimi ve Öğütme Prosesinin Pigment Özelliklerine Olan etkisinin Belirlenmesi	Müh.Mim.Fak.	25.000,00	01/12/2010	01/12/2011
11	109M585	1001	Prof.Dr.	Ender SUVACI	Güvenli,Nano Boyutlu Tasarlanmış Şekillere Sahip ZnO ve Tio2 Partiküllerin Üretilmesi	Müh.Mim.Fak.	273.811,00	01/04/2010	01/10/2012
12	110M021	1002	Prof.Dr.	Ender SUVACI	Manyetik Alan Altında Yönlendirilmiş Saf ZnO Seramiklerin Yönlendirme-Özellik İlişkisinin Araştırılması	Müh.Mim.Fak.	24.850,00	15/06/2010	15/06/2011
13	110T377	1001	Doç.Dr.	Engin TIRAŞ	III-V-N Yapıların Elektronik Transport Özelliklerinin Manyeto-fotoluminesans, Shubnikov de-Haas ve Raman Kayması Yöntemiyle İncelenmesi	Fen Fak.	141.700,00	01/11/2010	01/11/2012
14	108Y091	1001	Prof.Dr.	Erdem Ahmet ALBEK	Aşağı Porsuk Çayı Havzasında iklim Değişikliğinin Hidrolojik Çevrime ve Su Kalitesine Etkilerinin Hspf Modeli kullanılarak İncelenmesi ve Eniyi Su yönetimi Stratejilerinin Belirlenmesi	Müh.Mim.Fak.	272.850,00	15/07/2008	15/07/2011
15	109K534	1001	Prof.Dr.	Erkan YÜKSEL	Türkiyede Sağlık Konulu Yayıncılık İlkelerinin Belirlenmesi:Kaynak,İleti ve Hedef Kitle Bağlamında Sağlık Konulu Yayınların Analizi	İletiş.Bilim.Fak.	211.164,00	01/04/2010	01/02/2013
16	109K530	1001	Doç.Dr.	Ertuğrul ALGAN	Eskişehir, Afyonkarahisar ve Kütahya İllerinde Sürdürülmeye Çalışılan Geleneksel El Sanatları ve Bu El Sanatlarının Çağdaş Endüstriyel Tasarım Çalışmalarına Uygulanabilirliğinin Araştırılması	End.San.Yük.Ok.	66.485,00	15/03/2010	15/09/2011
17	109R033	2504	Prof.Dr.	Ferhat KARA	İnovatif Seramik Delme Uçları ile Mekanik İşleme	Müh.Mim.Fak.	4.624,00	01/05/2010	01/05/2012
18	108M194	1001	Doç.Dr.	Gürsoy ARSLAN	Tepkin Emdirmeye Üretilen Seramik Matrisli Karma Yapıların Geçirimli Elektron Mikroskobu Teknikleri ile İncelenmesi	Müh.Mim.Fak.	253.865,00	01/12/2008	01/12/2011

SN	PROJE NO	PROJE TÜRÜ / PROJEYİ DESTEKLEYEN KURUM	PROJE YÜRÜTÜCÜSÜ	PROJE ADI	BAĞLI OLDUĞU BİRİM	BAŞLANGIÇ ÖDENEĞİ (TL)	BAŞLAMA TARİHİ	BİTİŞ TARİHİ
TÜBİTAK								
19	110T028	1002	Prof.Dr. H.Mehtap KUTLU	Askorbik Asit Yüklü Katı Lipit Nanopartiküllerin (Kln) Kansere Hücresi ile Etkileşiminin İncelenmesi ve Geçirimli Elektron Mikroskopunda 8Tem) Görüntülenmesi	Fen Fak.	24.000,00	01/12/2010	01/12/2011
20	108E221	3501	Yrd.Doç.Dr. Hüseyin POLAT	Gizliliği Koruyarak Öneriler Üretme	Müh.Mim.Fak.	96.520,00	01/02/2009	01/02/2012
21	109K191	1001	Yrd.Doç.Dr. Işıl KABAĞCI	Öğretmen Adayları İçin Teknopedagojik Eğitimin Etkisi ve Teknopedagojik Eğitime Yönelik Bir Yapı Önerisi	Eğitim Fak.	109.994,00	15/09/2009	15/09/2011
22	110K274	1001	Doç.Dr. İbrahim H.DİKEN	Proje Bia-Av: Okulöncesi Dönemde Antisozyal Davranışları Erken Önlemeye Yönelik Başarıya İlk Adım Erken Eğitim Programı Anaokulu Versiyonunun Uyarlanması ve Etkinliği	Eğitim Fak.	133.130,00	15/10/2010	15/10/2012
23	110S077	1002	Prof.Dr. Kadriye BENKLİ	Bazı 4-Dihidroksiboril-DI-Fenilalanin Türevlerinin Au(III) ve Pt(II) Komplekslerinin Sitotoksik, Anjiyogenik ve Antianjiyogenik Etkileri Üzerine Çalışmalar	Eczacılık Fak.	23.750,00	15/10/2010	15/10/2011
24	110M011	1002	Doç.Dr. Nezihe AZCAN	Yemeklik Atık Yağın Mikroalga Destekli Transesterifikasyonu İle Biyodizel Eldesi ve Moleküler Distilasyonla Saflaştırılması	Müh.Mim.Fak.	24.640,00	01/04/2010	01/04/2011
25	110M158	1001	Prof.Dr. Nuran AY	Nano Tabakalı Bor Nitrür (Bnns) Takviyeli Polietilen Nanokompozit Filmlerin Geliştirilmesi ve Karakterizasyonu	Müh.Mim.Fak.	163.400,00	15/09/2010	15/09/2012
26	109K145	1001	Prof.Dr. Nurhan AYDIN	Almanya'da Faaliyet Gösteren Türk Sermayeli Şirketlerle Alman Sermayeli Şirketlerin Finansal Performanslarını ve Etkinliklerinin Karşılaştırmalı Analizi	İkt.ve İdari Bil. Fak.	66.765,00	01/10/2009	01/04/2011
27	109K001	2515	Prof.Dr. S.Seyhun TOPBAŞ	TÖDİL Projesi: Anadili Türkçe Olan Tek-Dilli ve İki Dilli Okul Öncesi ve İlköğretim ÇAĞI Çocuklarında (2:0-9:0)Özgül Dil Buzukluklarını Ölçme ve Değerlendirme Çalışması	DİLKOM	296.140,00	15/10/2009	15/10/2012
28	109K129	1001	Yrd.Doç.Dr. Yılmaz KILIÇASLAN	Türkiye'de Tarımsal Üretimde Tarım İşletmelerinin Verimlilik ve Etkinlik Üzerine Etkisi Üzerine Etkisi ve Seçilmiş Ürünlerin Kaotik Dinamik Analizi:Sorunlar,Çözümler ve Politika Önerileri	İkt.ve İdari Bil. Fak.	81.587,00	15/09/2009	15/03/2011
29	110K545	1001	Doç.Dr. Abdullah KUZU	Yetişkin Zihinsel Engelli Bireylere Beceri Öğretimi İçin Ailelere Yönelik Mobil Destekli Çevrimiçi Yazılımın Etkinliği	Eğitim Fak.	139.024,98	01/04/2011	01/04/2013
30	110K565	1001	Yrd.Doç.Dr. Adile Aşkın KURT	Bilgi ve İletişim Teknolojileri Eylem Yeterliliği (Bitey)	Eğitim Fakültesi	61.912,00	01/04/2011	01/10/2012
31	110M735	1001	Yrd.Doç.Dr. Dilek TURAN	Sialon Seramiklerinin Sürünme Dayanımlarının Geliştirilmesi ve Sürünme Mekanizmalarının Belirlenmesi	Sivil Havacılık Yüksekokulu	266.962,00	15/04/2011	15/04/2013
32	110T992	1001	Yrd.Doç.Dr. Muhittin ARSLANYOLU	Tetrahymena Thermophila Deoksiribonükleaz Enzim Aile Üyeleri DNAz I-2 ile DNAz II-1'in Rekombinant Protein Olarak Üretimi ve Enzimatik Karakterizasyonu	Fen Fak.	147.202,00	01/04/2011	01/04/2014
33	210T135	1002	Yrd.Doç.Dr. Elif ÖZTETİK	Halofilik Mikroorganizmalar Olan Pseudomonas Halophila Dsm 3050 ve Haloarcula Hispanica Atcc 33960'da Glutatyon S-Transferaz (Gst) Enzimin Optimizasyonu ve Spesifik Aktivitesinin Belirlenmesi	Fen Fak.	24.500,00	01/04/2011	01/04/2012
34	108M470	1002	Prof.Dr. M. Şerif KAVSAOĞLU	Sabit Kanatlı Hava Araçları İçin Arıza Durumu Uçuş Kontrol Sistemi Geliştirilmesi	Sivil Havacılık Yüksekokulu	44.730,00	01/03/2009	01/03/2011
35	111M029	1002	Yrd.Doç.Dr. M. Erdem ÜREYEN	Polipropilen Esaslı Tekstil Malzemelerinde Kullanılabilir Güç Tutuşur Katkı Malzemeleri Geliştirilmesi	End.San.Yük.Ok.	21.490,00	15/06/2011	15/06/2012
36	111M427	1002	Doç.Dr. Semra KURAMA	Kompozisyon, Katkı Maddesi ve Sinterleme Koşullarının Transparan Sialon Seramiklerin Optik Özelliklerine Etkisinin İncelenmesi	Müh.Mim.Fak.	25.000,00	01/11/2011	01/11/2012

SN	PROJE NO	PROJE TÜRÜ / PROJEYİ DESTEKLEYEN KURUM	PROJE YÜRÜTÜCÜSÜ	PROJE ADI	BAĞLI OLDUĞU BİRİM	BAŞLANGIÇ ÖDENEĞİ (TL)	BAŞLAMA TARİHİ	BITİŞ TARİHİ	
TÜBİTAK									
37	111E053	1001	Yrd. Doç. Dr. CÜNEYT AKINLAR	Gerçek – Zamanlı Video – Okülografik Bakış Yönü Tespit ve Takip Sisteminin Tasarımı ve Gerçeklemesi	Müh.Mim.Fak.	111.370,00	01/10/2011	01/10/2013	
38	111T335	1001	Doç. Dr. Uğur SERİNCAN	Moleküler Demet Epitaksi (Mbe) Tekniğiyle Gaas Alttaş Üzerine Gasb ve Inas Tabaka Oluşturulması ve Karakterizasyonu	Fen Fak.	412.180,00	01/10/2011	01/10/2014	
39	110T912	1001	Doç. Dr. Emel SÖZEN	Erzincan Kemaliye Bölgesinde Yok Olduğu Düşünülen 3 Endemik Bitki Türünü Tehdit Eden Genetik Ve Bazı Ekolojik Faktörlerin Belirlenmesi	Fen Fak.	120.000,00	15/06/2012	15/12/2014	
40	111Y048	1001	Yrd.Doç.Dr. Enis Turhan TURGUT	Türkiye'de Faaliyet Gösteren Havayolu Şirketlerine Ait Ticari Uçak Emisyonlarının Turbofan Test-Cell Emisyon Ölçümlerine ve Gerçek Uçuş Verilerine Dayalı Analizi	Sivil Havaçılık Yüksekokulu	299.150,00	01/02/2012	01/08/2014	
41	1100951	1011	Prof.Dr. Fatih DEMİRCİ	Lignoselülozik Orman Kaynaklarının Sürdürülebilir Kullanımı Akronimi: GREASE	Eczacılık Fak.	157.500,00	01/02/2012	01/02/2015	
42	111E218	2504	Doç.Dr. Hüseyin POLAT	Gizliliği Koruyan Ortak Filtreleme Metotlarının Gürbüzlüğü İçin Teknikler Geliştirilmesi	Müh.Mim.Fak.	35.600,00	01/03/2012	01/03/2014	
43	111M670	1011	Yrd.Doç.Dr. Emel ÖZEL	(Sno2)X(Zno)1-X(X=0-1)Nanokompozit Tozlarının Ve Farklı Teknolojilerle Üretilen İnce Filmlerin Fiziksel Özellikleri (Physical Properties Of (Sno2)X(Zno)1-X(X=0-1) Nanocomposite Powders And Thin Films Synthesized By Different Technologies)	Müh.Mim.Fak.	109.558,00	01/07/2012	01/07/2014	
44	111M773	2504	Prof.Dr. Alpagut KARA	Seramik Karoların İnkjet Dekorasyonunda Kullanılmak Üzere Su Bazlı Mürekkeplerin Geliştirilmesi	Müh.Mim.Fak.	5.230,00	15/04/2012	14/04/2014	
45	112E153	1001	Prof.Dr. Altuğ İFTAR	Orantılı Ve Orantsız Zaman Gecikmeli Sistemlerin Merkezi Olmayan Denetimi	Müh.Mim.Fak.	87.000,00	01/10/2012	01/10/2015	
46	112T412	1001	Doç.Dr. Ayşe Tansu KOPARAL	Liken Bileşiklerinin Anti-Kanser Amaçlı Kullanım Potansiyellerinin Belirlenmesi	Fen Fakültesi	113.200,00	01/12/2012	01/12/2014	
47	112T422	1001	Yrd.Doç.Dr. Muhittin ARSLANYOLU	Omurgasızlarda Yeni Tanımlanmış ATP Bağımlı DNA Ligaz II Alt-Ailesini Temsil Eden İlk Üye Tetrahymena Thermophila TtligII-1 Enziminin Rekombinant Karakterizasyonu: Homolog Rekombinant Enzim Üretimi, Kristalizasyonu Ve Hücre İçi Lokalizasyonunun Belirlenmesi	Fen Fakültesi	158.120,00	01/12/2012	01/12/2014	
48	112M662	1011	Doç.Dr. Başak Burcu UZUN	Ormansal Biyokütleden Enerji Üretimi Sonrasında Oluşan Biyo-Char ile Negatif Karbon Emisyonu Gerçekleşme Potansiyelinin Araştırılması	Müh.Mim.Fak.	90.400,00	01/11/2012	01/11/2014	
49	111M788	2514	Prof.Dr. Servet TURAN	Geleneksel Seramikler İçin Akıllı Yüzeyler	Müh.Mim.Fak.	8.260,00	01/11/2012	01/11/2014	
50	112M590	1001	Prof.Dr. Nuran AY	Bornitrür ve Hidroksi Apatitin Kemik Kırık İyileşmesindeki Rolü	Müh.Mim.Fak.	246.742,00	15/12/2012	15/12/2015	
1001 - Bilimsel ve Teknoloji Araştırma Projelerini Destekleme Programı									
1002 - Hızlı Destek Programı									
1007 - Kamu Kurumları Araştırma ve Geliştirme Destekleme Programı									
1011 - Uluslararası Bilimsel Araştırma Projelerine Katılım Programı (UBAP)									
2504 - İtalya Ulusal Araştırma Konseyi (CNR) ile İşbirliği									
2514 - İtalya-Dışişleri Bakanlığı ile İşbirliği Programı									
2515 - COST (Bilimsel ve Teknik Araştırma Alanında Avrupa İşbirliği) Programı									
3501 - Ulusal Genç Araştırmacı Kariyer Geliştirme Programı (Kariyer Programı)									

SN	PROJE NO	PROJE TÜRÜ / PROJEYİ DESTEKLEYEN KURUM	PROJE YÜRÜTÜCÜSÜ	PROJE ADI	BAĞLI OLDUĞU BİRİM	BAŞLANGIÇ ÖDENEĞİ (TL)	BAŞLAMA TARİHİ	BİTİŞ TARİHİ	
BAP									
1	O70537	DR	Prof.Dr.	Mustafa SAĞLAM	Eğitim Fakültesindeki Okul Deneyimi ve Öğretmenlik Uygulaması Derslerine İlişkin Bir Model Önerisi	Eğitim Fakültesi	5.896,00	2007	2012
2	O70819	GA	Prof.Dr.	Taciser SİVAS	Şarhöyük Kazısı 2007-2010	Edebiyat Fakültesi	385.626,00	2007	2011
3	O71520	AY	Prof.Dr.	Mustafa CAVCAR	Hava Trafik Kontrolörlerinin İşyüklerine Etki Eden Faktörlerin Etkilerinin Simülasyon Teknikleri ile Belirlenmesi Ve Azaltılması	Sivil Havacılık Y.O.	8.375.000,00	2007	2010
4	O80246	DR	Prof.Dr.	Aydın DOĞAN	Implant Malzemelerine Antimikrobiyal Özellik Kazandırılması	Müh.Mim.Fak.	29.985,00	2008	2012
5	O80239	AY	Prof.Dr.	Ayşe Eren PÜTÜN	Euphorbia Rigida'dan Kimyasal Aktivasyon ile Elde Edilen Aktif Karbonların Karakterizasyonu ve Sulu Çözeltilerden Ağır Metal Adsorpsiyonunun İncelenmesi	Müh.Mim.Fak.	253.984,00	2008	2010
6	O80234	GA	Yrd.Doç.Dr.	Deniz ÖZKUT	Patara Deniz Feneri: Mimari Koruma Kapsamında Laser Scanner İle 3-Boyutlu Restitüsyon Projesinin Hazırlanması	Müh.Mim.Fak.	29.242,00	2008	2010
7	O80208	GA	Yrd.Doç.Dr.	Emrah DÖLEKÇEKİÇ	Lazer Uygulamaları İçin Yüksek Kızılötesi Geçirimli Camların Geliştirilmesi	Müh.Mim.Fak.	415.867,00	2008	2012
8	O80103	GA	Yrd.Doç.Dr.	Figen ÜNAL	Uzaktan Eğitim Çoklu Ortam Uygulamalarında Eğitsel Ekran Karakteri Kullanımının Öğrenci Başarısı ve Tutumlarının Etkisi	İletişim Fakültesi	2.590,00	2008	2011
9	O83315	GA	Yrd.Doç.Dr.	Mustafa Erdem ÜREYEN	Antibakteriyel ve Güç Tutuşur Özellikli Fonksiyonel Tekstil Ürünlerinin Performanslarının Değerlendirilmesi ve İnorganik Tabanlı Yeni Malzemeler Geliştirilmesi	Endüstriyel Sanatlar Y.O.	176.115,00	2008	2010
10	O80545	DR	Prof.Dr.	Mustafa SAĞLAM	Öğretmen Eğitimi Programlarının Öğretme ve Öğrenme ile Ölçme ve Değerlendirme Süreçlerine İlişkin Öğretmen Yeterliklerini Kazandırması Yönünden Değerlendirilmesi (Anadolu Üniversitesi Eğitim Fakültesi Örneği)	Eğitim Fakültesi	6.226,00	2008	2012
11	O81029	AY	Prof.Dr.	Mustafa ŞENYEL	Farklı Teknolojik Özelliklere Sahip Doğal Sentetik ve Hibrit Mikro ve Nano-Platformların Görüntülenme ve Yapısal Karakterizasyonu ve Uygulaması	Fen Fakültesi	6.187.680,00	2008	2012
12	O80237	GA	Doç.Dr.	Müfide BANAR	Atık Lastiklerin Pirolyzi ve Pirolyz Ürünlerinin Karakterizasyonu	Müh.Mim.Fak.	331.467,00	2008	2011
13	O80249	DR	Prof.Dr.	Ömer Mete KOÇKAR	Geopolimer Elde Edilmesi ve Katyon ph ve Isıl İşlemin Geopolimer Üzerine Etkisi	Müh.Mim.Fak.	20.000,00	2008	2012
14	O82947	GA	Doç.Dr.	Semra MALKOÇ	Seramik Endüstrisi Atık Çamurlarında Bakteri İzolasyonu Tanımlanması ve Ağır Metal Kirliliğinin Bakteriler ile Gideriminin Araştırılması	Çevre Sorunları Uyg.Arş.Mer.	312.396,00	2008	2012
15	O80238	GA	Yrd.Doç.Dr.	Serkan TAPKIN	Superpave ve Marshall Dizayn Yöntemlerinin Karşılaştırılarak Marshall Dizayn Yöntemi İçin Gerekli Modifikasyonların Önerilmesi	Müh.Mim.Fak.	210.784,00	2008	2012
16	O80227	DR	Prof.Dr.	Tuncay DÖĞEROĞLU	Hava Kirliliğinin İnsan Sağlığına Etkilerinin Belirlenmesi	Müh.Mim.Fak.	20.000,00	2008	2012
17	O80232	DR	Prof.Dr.	Tuncay DÖĞEROĞLU	Atmosferik Organik Bileşiklerin Ölçümü İçin Pasif Örnekleyici Geliştirilmesi ve Kullanımı	Müh.Mim.Fak.	19.440,00	2008	2012
18	O80235	GA	Prof.Dr.	Tuncay DÖĞEROĞLU	Uçucu Organik Bileşiklerin UOB Ölçümünde Kullanılan Pasif Örnekleyicilerin Saha ve Laboratuar Koşullarında Validasyonu	Müh.Mim.Fak.	503.530,00	2008	2012
19	O80240	GA	Doç.Dr.	Yücel GÜNEY	Eskişehir Yerleşim Yerinde CBS Teknikleri Kullanılarak Geoteknik Yapı ve Jeofizik Bilgi Sisteminin Oluşturulması	Müh.Mim.Fak.	1.139.911,00	2008	2012
20	O91002	GA	Yrd.Doç.Dr.	Ayça ÖZCAN	Romatoid Artrit Hastalığının Erken Teşhisi Amaçlı Anti Sitrulin Peptidlerinin Ayrılması ve Tayinine Yönelik nano-LC Reseptörlerin Geliştirilmesi	Fen Fakültesi	173.691,00	23/02/2009	23/02/2011
21	O90139	GA	Yrd.Doç.Dr.	Deniz KILIÇ	Okuma Davranışında Sosyokültürel Özelliklerin Etkisi	İletişim Bilimleri Fak.	21.797,00	01/12/2009	01/12/2012

SN	PROJE NO	PROJE TÜRÜ / PROJEYİ DESTEKLEYEN KURUM	PROJE YÜRÜTÜCÜSÜ	PROJE ADI	BAĞLI OLDUĞU BİRİM	BAŞLANGIÇ ÖDENEĞİ (TL)	BAŞLAMA TARİHİ	BİTİŞ TARİHİ	
BAP									
22	O90104	DR	Prof.Dr.	Deniz TAŞCI	Psikolojik Sözleşmenin (Psychological Contract) Medya Sektöründeki Etkisinin İncelenmesi	İletişim Bilimleri Fak.	2.935,00	16/04/2009	16/02/2013
23	O90344	GA	Yrd.Doç.Dr.	Ebru BAŞARAN	Siklosporin A İçeren Kitosan Nanopartiküllerinin Oftalmik Uygulamaya Yönelik Hazırlanması ve İn Vitro-İn Vivo Değerlendirilmesi	Eczacılık Fakültesi	277.795,00	01/12/2009	01/12/2012
24	O90248	DR	Doç.Dr.	Emel ÖZEL	Seramik Sağlık Gereçleri Bünyelerinin Pyroplastik Deformasyonunun Azaltılması	Müh.Mim.Fak.	19.962,00	01/12/2009	01/12/2011
25	O90228	GA	Yrd.Doç.Dr.	Emin GERMEN	Asenkron motorlarda Akustik,İvmesel ve Akım Ölçümleriyle Arızaların Belirlenmesi	Müh.Mim.Fak.	81.901,00	24/09/2009	24/09/2012
26	O90343	GA	Yrd.Doç.Dr.	Evrin YENİLMEZ	Dermal Yanık Tedavisinde Kullanılabilecek yumurta Sarısı yağı ve Epidermal Büyüme Faktörü İçeren Topik Formülasyon Geliştirilmesi ve İn Vitro-İn Vivo Değerlendirilmesi	Eczacılık Fakültesi	35.095,00	01/12/2009	01/12/2012
27	O90306	GA	Yrd.Doç.Dr.	Filiz ÖZDEMİR	Hepatoselüler Karsinomda Oksidatif Stres ve Apoptoz	Eczacılık Fakültesi	136.451,00	16/04/2009	16/07/2012
28	O90519	DR	Prof.Dr.	Gül Durumuşoğlu KÖSE	Türk İngilizce Öğretmenliği Öğrencilerinin Akademik Sözcük Bilgisi Yeterliği ve Performansının Çapraz Kesişimli Olarak İncelenmesi	Eğitim Fakültesi	5.116,00	16/04/2009	16/09/2012
29	O90210	DR	Doç.Dr.	Gürsoy ARSLAN	Yer Karosunda Hızlı Pişirim	Müh.Mim.Fak.	19.138,00	16/04/2009	16/10/2012
30	O90229	DR	Prof.Dr.	Hasan MANDAL	Dizel Partikül Filtre(DPF) Altlığı Uygulamalarına Yönelik Si3N4 Esaslı Malzeme Geliştirilmesi	Müh.Mim.Fak.	19.535,00	24/09/2009	24/09/2012
31	O91027	GA	Prof.Dr.	Hülya SİVAS	Karvakrolün Kanserli Hep-G2 ve DLD-1 Hücrelerinde Apoptoz ve MAP-kinaz yoluğ üzerine Etkisinin gen Ekspresyonu Seviyesinde Araştırılması	Fen Fakültesi	302.785,00	24/10/2009	24/10/2013
32	O90832	GA	Doç.Dr.	Hüseyin S.ALANYALI	Side Tiyatrosu Kazısı	Edebiyat Fakültesi	384.359,00	24/10/2009	24/10/2012
33	O90209	GA	Yrd.Doç.Dr.	İrfan TÖRE	Hidrojen Enerjili Araba(Hidroana) Projesi	Müh.Mim.Fak.	159.630,00	16/04/2009	16/10/2012
34	O90536	DR	Doç.Dr.	Kıymet SELVİ	Öğrenme Stratejileri Öğretiminin Öğretmen Adaylarının Strateji Kullanımlarına Etkisi	Eğitim Fakültesi	4.438,00	01/12/2009	01/12/2012
35	O90538	DR	Doç.Dr.	Meral GÜVEN	İlköğretim Fen ve Teknoloji dersinde Öğrenme Stillerine Dayanan Araştırma Temelli Öğrenme Yaklaşımının Öğrenci Dirençlerine Etkisi	Eğitim Fakültesi	4.895,00	01/12/2009	18/12/2012
36	O91030	DR	Prof.Dr.	Merih KIVANÇ	Ağız Mikroflorasındaki Laktik Asit Bakterilerinin Probiyotik Özelliğinin Araştırılması	Fen Fakültesi	20.000,00	24/10/2009	24/02/2012
37	O91025	GA	Yrd.doç.Dr.	Metin ALTAN	Çok Dalga Boylu Veri Analizi ile Katakistik Değişen Yıldızlarda Yığılma Disklerinin Yapısal Özelliklerinin İncelenmesi	Fen Fakültesi	117.865,00	15/06/2009	15/06/2013
38	O91024	GA	Yrd.Doç.Dr.	Murat ERDEM	Organofosfat Hidrolizi ve Boyar Madde Oksiyonu için Metal Koordine Nano/Mikro Polimerik Katalizörler Hazırlanması	Fen Fakültesi	39.595,00	15/06/2009	15/06/2012
39	O90205	DR	Prof.Dr.	Mustafa TUNCAN	Suya Doygun zeminlerin Statik ve Dinamik Yükler Altında Boşluk Suyu Basıncı Değişimi	Müh.Mim.Fak.	19.990,00	16/04/2009	16/10/2012
40	O90331	GA	Yrd.Doç.Dr.	Rana ARSLAN	Çeşitli Alıç Türlerinden Elde Edilen Ekstrelerin Farmakolojik Etkileri	Eczacılık Fakültesi	132.865,00	24/10/2009	24/10/2011
41	O90234	GA	Doç.Dr.	Recep BAKIŞ	Zap Suyu Havzası Hidroelektrik Enerji Potansiyelinin Araştırılması	Müh.Mim.Fak.	70.571,00	16/10/2009	16/10/2011
42	O90322	GA	Doç.Dr.	Temel ÖZEK	Uçucu Yağların Taşıdıkları Önemli Bileşiklerin Preparatif Fraksiyon Toplayıcı ile İzolasyonları	Eczacılık Fakültesi	229.244,00	16/04/2009	16/04/2011
43	O91046	LÜ	Doç.Dr.	Ülkü Dilek UYSAL	Kapiler Jel Elektroforez Yöntemiyle Salvia Türlerinde DNA Tayini	Fen Fakültesi	20.000,00	01/12/2009	01/12/2012

SN	PROJE NO	PROJE TÜRÜ / PROJEYİ DESTEKLEYEN KURUM	PROJE YÜRÜTÜCÜSÜ	PROJE ADI	BAĞLI OLDUĞU BİRİM	BAŞLANGIÇ ÖDENEĞİ (TL)	BAŞLAMA TARİHİ	BİTİŞ TARİHİ	
BAP									
44	O90533	DR	Doç.Dr.	Ümit GİRGİN	İşitme Engelli Yükseköğretim Öğrencilerine Bilgisayar Yazılımı Kullanımının Öğretilmesi:Eylem Araştırması	Eğitim Fakültesi	4.951,00	24/10/2009	24/10/2011
45	O90345	DR	Prof.Dr.	Yasemin YAZAN	siRNATAşıyıcı sistem Geliştirme ve Değerlendirme Çalışmaları	Eczacılık Fakültesi	19.881,00	01/12/2009	01/12/2011
46	O91013	DR	Prof.Dr.	Yüksel ERGÜN	GaAs/AlGaAs Kuantum Kuyulu Kızılötesi Fotodetektörlerde Magnetorezistans ve Snubnikov-de Haas Ölçümleri	Fen Fakültesi	20.000,00	16/04/2009	16/10/2010
47	1001F03	DR	Prof.Dr.	Merih KIVANÇ	Bazı Maya Türlerinde Trehaloz ve Glikojen Metabolizmasına Etki Eden Faktörlerin Analizi	Fen Fak.	40.000,00	06/05/2010	06/09/2012
48	1001F04	DR	Prof.Dr.	Ersin YÜCEL	Rubus L. Cinsi Glandulosi Subseksiyonunun Ekolojik Genetiği	Fen Fak.	20.000,00	06/05/2010	06/05/2012
49	1001F05	DR	Doç.Dr.	Yasemin ÇAĞLAR	Sol-Jel Spin Kaplama Yöntemiyle Elde Edilen Nano Yapılı Metal Oksit Filimlerinin Fiziksel Karakterizasyonu	Fen Fak.	20.000,00	06/05/2010	06/05/2012
50	1001F14	DR	Prof.Dr.	Hikmet KARAKOÇ	Hidrojen Kullanan Turbofanlı Bir İnsansız Hava Aracının Ekserjetik Sürdürülebilirlik Analizi	Havacılık ve Uzay Bilimleri Fak.	13.000,00	06/11/2012	06/05/2012
51	1001E25	DR	Prof. Dr.	Meryem Akoğlan KOZAK	Restoran İşletmelerinde Kurumsallaşma ile Sanitasyon İlişkisi Üzerine Bir Araştırma: Türkiye Örneği	Turizm Fak.	36.716,00	28/05/2010	28/05/2013
52	1001F27	GA	Yard.Doç. Dr.	A.Tuğrul SEYHAN	Nano Tabakalı Bor Nitür/Poliyeten Nanokompozit Filimlerin Geliştirilmesi ve Karakterizasyonu	Müh. Mim. Fak.	554.981,00	25/06/2010	25/12/2012
53	1001F30	GA	Doç.Dr.	Hakan DAL	Fosfabenzotriazol Türevlerinin Sentezi, Yapılarının Aydınlatılması ve Sitotoksik Etkilerinin İncelenmesi	Fen Fak.	160.441,00	25/06/2010	25/06/2013
54	1001F31	GA	Yard.Doç.Dr.	R.Sulhi ÖZKÜTÜK	İç Anadolu Bölgesi Zodariidae Thorell, 1881 "Araneae; Arachnida) Familyası Üzerine Faunistik ve Sistemantik Araştırmalar	Fen Fak.	207.477,00	25/06/2010	25/06/2013
55	1001F33	GA	Prof.Dr.	Yücel ŞAHİN	Nanofiber Yapılı İletken Polimer Elektrokimyasal Sentezi ve Süper kapasitör Özelliklerinin İncelenmesi	Fen Fak.	218.198,00	19/07/2010	19/10/2012
56	1001F34	GA	Yrd. Doç. Dr.	Volkan KILIÇ	Sakarya Nehrine Havzasındaki Kirliliğin Farklı Biyolojik Belirteçler Üzerindeki Etkilerinin Biyokimyasal, Genotoksik ve Histopatolojik Olarak Araştırılması	Fen Fak.	176.049,00	25/06/2010	25/06/2012
57	1001F35	GA	Doç.Dr.	Turgay TAY	Sentetik Lignin Peroksidaz Taşıyan Mikro ve Nano-Enzim Platformlarının Geliştirilmesi ve Lignin Yıkımında Kullanılabilirliğinin Araştırılması	Fen Fak.	141.073,00	25/06/2010	25/06/2013
58	1001F36	GA	Doç.Dr.	Gökhan ARSLAN	İnşaat Sektöründe İş Sağlığı ve İşçi Güvenliği Eğitiminde Animasyon Modülünü Kullanarak İş Kazalarının Azaltılması	Müh. Mim. Fak.	169.328,00	25/06/2010	25/06/2013
59	1001E38	GA	Prof. Dr.	Erkan YÜKSEL	Türkiye'de Sağlık Konulu Yayıncılık İlkelerinin Belirlenmesi: Kaynak, İlet ve Hedef Kitle Bağlamında Sağlık Konulu Yayınların Analizi	İletişim Bilimleri Fak.	83.642,00	25/06/2010	25/06/2013
60	1001E39	GA	Doç. Dr.	Mustafa AĞATEKİN	Geleneksel Çeşm-i Bülbül Tekniğinin Çağdaş Cam Sanatı ve Tasarımı Uygulamalarında yeniden Ele Alınarak Değerlendirilmesi	Güzel Sanatlar Cam Bl.	348.482,00	26/07/2010	26/10/2012
61	1001S40	GA	Doç. Dr.	Hayri ERTAN	Motor Becerilerin Nörofizyolojik, Biyomekaniksel ve Biyofeedback Yöntemleri ile Değerlendirilmesi	BESYO	622.197,00	25/06/2010	25/06/2013
62	1001S41	GA	Doç. Dr.	Ahmet ÖZDEMİR	Bazı Sübstitüe Pirazolin Türevlerinin Sentezlenmesi ve Antifungal Etkilerinin Araştırılması	Eczacılık Fak.	172.794,00	25/06/2010	25/02/2013
63	1001S42	AY	Prof. Dr.	Güven SEVİL	Farklı Şiddetlerde Uygulanan Direnç Egzersizin Oksidatif Strese Etkisinin İncelenmesi ve Egzersiz - Oksidatif Stres Laboratuvarın Alt Yapısının Oluşturulması	BESYO	448.329,00	25/06/2010	25/12/2012

SN	PROJE NO	PROJE TÜRÜ / PROJEYİ DESTEKLEYEN KURUM	PROJE YÜRÜTÜCÜSÜ	PROJE ADI	BAĞLI OLDUĞU BİRİM	BAŞLANGIÇ ÖDENEĞİ (TL)	BAŞLAMA TARİHİ	BİTİŞ TARİHİ	
BAP									
64	1001F43	AY	Prof. Dr.	Tuncay DÖĞEROĞLU	Güneş Enerjisi Teknolojileri Uygulama Projesi	Müh. Mim. Fak.	448.329,00	25/06/2010	25/06/2013
65	1001S45	GA	Yrd. Doç. Dr.	Ahmet Çağrı KARABURUN	Bazı 2-Hetereoaril Sübstitüe Benzofuran Türevlerinin Sentezleri ve Antifungal Etkilerinin İncelenmesi	Eczacılık Fak.	258.840,00	25/06/2010	25/09/2013
66	1001F45	DR	Yard.Doç.Dr.	Muhittin ARSLANYOLU	Tetrahymena Thermophila Glutatyon S-Transferas Enzim Ailesi "Mu" Alt sınıfı Üyelerinden Birinin Rekobinant Enzim Üretimi ve karakterizasyonu	Fen Fak.	59.955,00	27/05/2010	27/05/2014
67	1001F46	GA	Yard.Doç.Dr.	Emel ERGENE	Prunus Mahaleb Meyva ve Tohum Ekstrelerinin Antibakteriyal Aktivitesinin Araştırılması ve İnsan Deri Kanseri Hücreleri Üzerinde Hücre Çoğalmasını Önleyici ve Apoptotik Etkilerinin İncelenmesi	Fen Fak.	79.648,00	19/07/2010	19/01/2013
68	1002E51	DR	Yrd. Doç. Dr.	Zeliha DEMİREL GÖKALP	Osmanlı Mimarisinde I. Murad (Hüdavendigar) Dönemi Mimarisi	Edebiyat Fak.	36.635,00	14/07/2010	14/07/2012
69	1002E52	DR	Prof. Dr.	Mehmet KESİM	Öğrenme Destek Hizmetlerinin Mobil Teknolojilerle Sağlanması	Açıköğretim Fakültesi	36.635,00	14/07/2010	10/01/2012
70	1002E54	DR	Yrd. Doç. Dr.	H. Turgay ÜNALAN	Dijital Sanat Bağlamında Dijital Teknolojilerin Güzel Sanatlar Eğitimine Entegrasyonu: Bir Eylem Araştırması	Eğitim Fak.	23.888,00	14/07/2010	14/07/2012
71	1002E55	DR	Prof. Dr.	İhsan GÜNEŞ	II. Meşrutiyet Dönemi Meclis-i Mebusan'ında Müslüman Olmayan Mebusların Çalışmaları	Edebiyat Fak.	39.679,00	14/07/2010	14/07/2013
72	1002E56	DR	Doç. Dr.	Sezgin VURAN	Otistik Özellikler Gösteren Çocukların Aileleri için Ayrık Denemeler ile Öğretim Sunma Eğitim Programı	Eğitim Fak.	36.312,00	14/07/2010	17/01/2013
73	1001F58	GA	Araş. Gör. Dr.	Sedef DİKMEN	Eskişehir (Sivrihisar) Yöresi Sepiyolit'lerinin ve Yüzey Aktif Madde-Modifiye Formlarının Bazı Anyonları Adsorpsiyonu	Fen Fak.	57.550,00	14/07/2010	14/07/2013
74	1002F60	DR	Yrd. Doç. Dr.	Filiz ALANYALI	Bazı Orhtrias (Çöpçü Balığı) Türlerinin Biyoinformatik ve Deneysel Karakterizasyonları	Fen Fak.	39.967,00	14/07/2010	14/07/2013
75	1002E65	GA	Prof. Dr.	A. Bülent ALANER	Eski Çağdan Günümüze Müzik ile Yaşayan Anadolu: Arkeolojik ve Epigrafik Malzemeler Işığında Eski Anadolu'da Müzik Enstrümanları ve Günümüze Yansımaları	Atatürk Müzik Araştırmaları Merkezi	93.535,00	21/07/2010	21/07/2012
76	1001F66	GA	Prof.Dr.	Süleyman KAYTAKOĞLU	Bir Pasif Doğrudan Metanol Yakıt Hücresi ve Hücre Yığının Üretimi ve Optimizasyonu	Müh. Mim. Fak.	529.531,20	14/07/2010	14/07/2013
77	1001F68	GA	Prof.Dr.	Ersan PÜTÜN	Kömür, Biyokütle ve Polimer Karışımlarının Pirolez Kinetiğinin Termogravimetrik Olarak İncelenmesi ve Ürünlerin Karakterizasyonu	Müh. Mim. Fak.	890.460,00	14/07/2010	08/07/2013
78	1002E69	GA	Yrd. Doç. Dr.	Fatma SÜNDAL	Türkiye'de Din ve Devletin Ayrılma Modeli: Sosyolojik Bir Değerlendirme Araştırması	Edebiyat Fak.	29.255,00	28/07/2010	28/01/2013
79	1002F71	AY	Prof. Dr.	Tuncay DÖĞEROĞLU	Mühendislik Mimarlık Fakültesi Enerji Verimliliği Laboratuvarlarının Kurulması	Müh. Mim. Fak.	612.494,00	04/10/2010	03/10/2012
80	1003F72	AY	Prof. Dr.	Tuncay DÖĞEROĞLU	Polimer ve Polimer Kompozitler Üretim ve Karakterizasyon Laboratuvarı	Müh. Mim. Fak.	881.312,00	04/10/2010	04/10/2012
81	1002E78	DR	Doç. Dr.	Müjgan BOZKAYA	Çevrimiçi Öğrenmede Kişiselleştirmenin Öğrenci Performansı ve Memnuniyet Düzeyi ile İlişkisi	Açıköğretim Fakültesi	37.378,00	04/10/2010	04/10/2011
82	1001S81	GA	Prof. Dr.	İlker YILMAZ	Hipoksik Ortamda Yaşam ve Egzersizden Farklı Fizyolojik ve Fiziksel Parametreler Üzerine Etkisi	BESYO	229.437,00	04/10/2010	04/10/2013
83	1001S82	GA	Yrd. Doç. Dr.	Mehmet KALE	Farklı Frekanslarda Uygulanan Elektromyostimulasyon ve Vibrasyon Antrenmanlarının Kas Kuvveti ve Dengeye Etkisi	BESYO	130.807,00	04/10/2010	04/10/2012
84	1002F84	GA	Prof. Dr.	Alaattin GÜVEN	Kuantum Mekanik ve Semiampirik Yöntemlerle Biyolojik Öneme Sahip Heterosiklik Bileşiklerin Yapılarının İncelenmesi	Fen Fak.	45.900,00	04/10/2010	04/10/2012
85	1002F85	GA	Yrd. Doç. Dr.	Meral YILMAZ	Afyon ve Kütahya Bölgesindeki Bazı Termal Kaynakların Siyanobakteri Biyoçeşitliliğinin Belirlenmesi	Fen Fak.	167.574,00	04/10/2010	04/04/2014

SN	PROJE NO	PROJE TÜRÜ / PROJEYİ DESTEKLEYEN KURUM	PROJE YÜRÜTÜCÜSÜ	PROJE ADI	BAĞLI OLDUĞU BİRİM	BAŞLANGIÇ ÖDENEĞİ (TL)	BAŞLAMA TARİHİ	BİTİŞ TARİHİ
BAP								
86	1002F87	GA	Yrd. Doç. Dr. Meral YILMAZ	Çeşitli Yöresel Doğal Zeolitlerin Temel Spektroskopik ve Gaz (Azot, Hidrojen Metan) Adsorpsiyonu Özelliklerinin İncelenmesi	Fen Fak.	200.995,00	04/10/2010	04/10/2013
87	1002F88	GA	Yrd. Doç. Dr. İlhami ÇELİK	"N-(2-Aminoarilaçil)benzotriazol Ortamlı Olarak Antranalilik Asit Esterleri, Tiyoesterleri ve Amitlerinin Sentezi	Fen Fak.	119.498,55	04/10/2010	04/10/2012
88	1002F89	GA	Yrd. Doç. Dr. Barış ERBAŞ	Love Elastik Dalgaları İçin Uzun-Dalga Asimptotik Modeller	Fen Fak.	21.364,00	04/10/2010	04/10/2012
89	1002E92	GA	Prof. Dr. Bilhan KARTAL	Eskişehir'de esnaf ve sanatkarın Sosyo-Ekonomik Yapısı, Temel Sorunları ve Sorunların Çözümlüne Yönelik Öneriler	ESAM	50.155,00	04/10/2010	04/10/2012
90	1004F93	DR	Prof. Dr. Servet TURAN	Yüksek Termal İletkenliğe Sahip Si3N4 Seramiklerin Üretimi ve Karakterizasyonu	Müh. Mim. Fak.	39.890,00	11/11/2010	11/11/2013
91	1004E95	DR	Prof. Dr. Erol ALTINSAPAN	İstanbul ve İzmir'deki Ermeni, Rum ve Levanten Mezarlıklarında Bulunan Figürlü Mezarlar	Edebiyat Fak.	31.150,00	11/11/2010	11/11/2013
92	1004E96	DR	Doç. Dr. İ. Özgür SOĞANCI	Güzel Sanatlar Eğitimcisi Yetiştirmede Bir Yöntem Olarak Yaratıcı Dramanın Kullanımı: Eylem Araştırması	Eğitim Fak.	10.270,00	11/11/2010	11/02/2012
93	1003F97	GA	Yrd. Doç. Dr. Yeşim GÜÇBİLMEZ	Çevre Dostu Etil Asetat Üretimi İçin Katalitik Üretim Metotları Geliştirilmesi	Müh. Mim. Fak.	569.318,00	11/11/2010	11/11/2012
94	1001F98	GA	Doç. Dr. Ramis Mustafa ÖKSÜZOĞLU	Manyetik Hafıza ve Pozisyon Sensör Uygulamaları İçin Yeni-Tip Spin Vanası Sistemlerinin Geliştirilmesi	Müh. Mim. Fak.	1.135.310,00	11/11/2010	11/11/2013
95	1001F99	GA	Doç. Dr. Engin TIRAŞ	Manyeto-Fotoluminesans Şübnikov de-Haas, ve Raman Ölçümlerinden III-V-N Yapılardaki Taşıyıcıların Etkin Kütle Tayini	Fen Fak.	300.000,00	11/11/2010	11/11/2013
96	1002F100	AY	Prof. Dr. Tuncay DÖĞEROĞLU	İnsan Faktörleri Laboratuvarı Altyapı Projesi	Müh. Mim. Fak.	479.383,00	01/12/2010	01/06/2012
97	1005E101	GA	Yrd. Doç. Dr. H. Bahadır YANIK	İlköğretim Matematik Öğretmen Adaylarının Alan Eğitimine, Problem ve Problem Çözmeye Yönelik İnançlarının İncelenmesi	Eğitim Fak.	25.071,00	01/12/2010	01/09/2012
98	1005E102	GA	Doç. Dr. Atilla CAVKAYTAR	Aile Bilgi ve Destek Eğitim Programı (e-ABDEP): Zihinsel Yetersizliğe Sahip Çocuğu Olan Ebeveynlerin Eğitiminde Çevrimiçi Bilgilendirme ve Destek Sistemlerinin Etkililiği	Eğitim Fak.	49.930,00	01/12/2010	01/12/2013
99	1005E103	DR	Doç. Dr. Meral GÜVEN	Uluslararası Bakalorya Diploma Programı ve Ulusal Ortaöğretim Anadil Eğitim Programlarının Eleştirel Düşünme Becerileri Açısından Karşılaştırmalı Olarak İncelenmesi (Bir Durum Karşılaştırması)	Eğitim Fak.	32.730,00	01/12/2010	01/03/2013
100	1005E104	YL	Doç. Dr. Kemal YAKUT	Dördüncü Umumi Müfettişlik Teşkilatı'nın Kurulması ve Çalışmaları	Edebiyat Fak.	7.665,00	01/12/2010	29/05/2012
101	1005F105	DR	Doç. Dr. C. Hakan KAĞNICIOĞLU	Havacılık İşletmelerinin Operasyon Yönetim Sürecinde Gecikme ve İptalleri Azaltmaya Yönelik Bütüncül Karar Destek Sistemi Model Önerisi ve Atatürk Havalimanında Uygulama	İİBF	19.932,00	01/12/2010	01/06/2013
102	1003F106	GA	Doç. Dr. Müfide BANAR	Gıda İşleme Atıklarından Biyobozunur Nanokompozit Ambalaj Malzemesi Üretimi	Müh. Mim. Fak.	387.000,00	01/12/2010	01/03/2013
103	1003F107	GA	Prof. Dr. Bekir KARASU	SMFMZS (SrO-Mn2O3-Fe2O3-MgO-ZrO2-SiO2) Sistem Cam Fiberlerinin Betonun Kuvvetlendirilmesinde Kullanımı	Müh. Mim. Fak.	945.276,00	01/12/2010	01/12/2012
104	1004F108	GA	Yrd. Doç. Dr. Muhsin YALÇIN	Mevcut Yapıların Yerinde Beton Basınç Dayanımının Belirlenmesinde Karbonatlaşmanın Etkisi	Müh. Mim. Fak.	47.677,00	01/12/2010	01/12/2012
105	1005F110	YL	Prof. Dr. Kıymet GÜVEN	Meyve Sularında Patulin Oluşumunun Araştırılması ve Patulinin Laktik Asit Bakterileri ile Detoksifikasyonu	Fen Fak.	10.000,00	01/12/2010	01/08/2012

SN	PROJE NO	PROJE TÜRÜ / PROJEYİ DESTEKLEYEN KURUM	PROJE YÜRÜTÜCÜSÜ	PROJE ADI	BAĞLI OLDUĞU BİRİM	BAŞLANGIÇ ÖDENEĞİ (TL)	BAŞLAMA TARİHİ	BİTİŞ TARİHİ	
BAP									
106	1005F112	YL	Doç. Dr.	Ayşe Tansu KOPARAL	Stiktik Asidin Biyolojik Aktivitesinin Kültür Hücrelerinde Araştırılması	Fen Fak.	9.956,00	01/12/2010	01/12/2012
107	1005F115	YL	Yrd. Doç. Dr.	Emel ERGENE	Bronzlaştırıcı Olarak Kullanılan Bazı Bitkisel Uçucu Yağların Sağlıklı ve Kanserli Deri Hücreleri Üzerinde Sitotoksik ve Apoptopik Etkilerinin Araştırılması	Fen Fak.	9.990,00	01/12/2010	01/06/2012
108	1003S117	GA	Yrd. Doç. Dr.	Miriş DİKMEN	Funguslardan Elde Edilen Sekonder Metabolitlerin Anti-anjiyogenik Aktivitelerinin Moleküler Farmakolojik Yöntemlerle Araştırılması	Eczacılık Fak.	273.595,00	01/12/2010	01/12/2013
109	1004F119	GA	Prof. Dr.	Ayşen TÜRK	Eskişehir-Bilecik İllerinde Liken ve Likenikol Fungus Çeşitliliği	Fen Fak.	83.882,00	01/12/2010	01/06/2013
110	1006E123	GA	Doç. Dr.	Nuray GÖKÇEK KARACA	Türkiye'den Almanya'ya Evlilik Yoluyla Göç Eden Kadınların Çalışma Yaşamına Girişte Karşılaştıkları Sorunlarla Mücadeleye Yönelik Eylem Planı Oluşturulması	İİBF	39.708,00	01/01/2011	01/01/2013
111	1006E126	GA	Doç. Dr.	İbrahim H. DİKEN	"PROJE BİA-AV: Okulöncesi Dönemde Antisozyal Davranışları Erken Önlemeye Yönelik Başarıya İlk Adım Erken Eğitim Programı Anaokulu Versiyonunun Uyarlanması ve Etkililiği"	EĞİTİM FAKÜLTESİ	34.962,00	01/01/2011	01/01/2013
112	1006E128	DR	Yrd. Doç. Dr.	A. Oğuz ALP	Konya Çevresi Bizans Dönemi Mimari Plastik Araştırmaları	Edebiyat Fak.	7.799,00	01/01/2011	01/01/2013
113	1003F137	GA	Doç. Dr.	Nezihe AZCAN	Biyokütlenin Süperkritik Su Ortamında Gazlaştırılması	Müh. Mim. Fak.	516.000,00	01/01/2011	01/01/2014
114	1006F138	DR	Doç. Dr.	Ramis Mustafa ÖKSÜZOĞLU	Spin Vanası sistemleri için Yeni Tip Nano TOX-MgO (T=V, Ti) Tünel Bariyerlerinin Geliştirilmesi	Müh. Mim. Fak.	39.995,00	01/01/2011	01/01/2013
115	1006E142	DR	Prof. Dr.	Sevgi Ayşe ÖZTÜRK	Türkiye'deki Sanat Galerilerinde Pazarlama Perspektifinin ve Pazar Yönlülüğünün Araştırılması	İİBF	14.823,00	01/01/2011	01/03/2013
116	1005F111	YL	Prof. Dr.	Yavuz KILIÇ	Eskişehir-Alpu Geçici Sularında Bulunan Triops Cancriformis (Branchiopoda: Notostraca: Triopsidae) Deneysel Karakterizasyonu	Fen Fak.	9.677,00	01/12/2010	01/12/2011
117	1002E53	DR	Doç. Dr.	Atilla CAVKAYTAR	Gelişimsel Yetersizliği Olan Çocuğa Sahip Annelerin Aile Yaşam Kalitesi Algılarının İncelenmesi	Eğitim Fak.	38.426,00	14/07/2010	14/07/2011
118	1003E75	GA	Prof. Dr.	Deniz TAŞÇI	Klasik Türk Musikisinde Unutulmaya Yüz Tutan ve Günümüzde Artık Kullanılmayan Makamların Tespit Edilip Araştırılarak Tekrar Sanat Camiasına Kazandırılması	Halkbilim Araştırmaları Merkezi	39.345,00	04/10/2010	04/12/2011
119	1002E57	DR	Doç. Dr.	C. Hakan AYDIN	Uzman Görüşlerine Göre Türkiye'de Uzaktan Eğitim Programlarının Akreditasyonu	İletişim Bilimleri Fak.	18.338,00	14/07/2010	14/04/2011
120	1001E12	GA	Prof. Dr.	Esmahan AĞAOĞLU	Uluslararası Başarılı Okul Müdürleri Projesi (ISSPP)	Eğitim Fak.	28.000,00	06/05/2010	02/11/2011
121	1003E74	GA	Doç. Dr.	C. Hakan KAĞNICIOĞLU	Türkiye'de Ayakkabı Tasarımında Kullanılan Standart Ölçüler ile Türk İnsanın Antropometrik Ayak Ölçülerinin Karşılaştırılması: 0-3 Yaş Arasındaki Bireyler Üzerine Bir Analiz	Endüstriyel Sanatlar YO	14.065,00	04/10/2010	02/02/2012
122	1003F91	YL	Doç. Dr.	Ramis Mustafa ÖKSÜZOĞLU	Tavlama Sıcaklığının Nano Ölçekli Vanadyum Oksit İnce Filmlerin Optik ve Elektriksel Özelliklerine Etkisinin İncelenmesi	Müh. Mim. Fak.	9.969,00	04/10/2010	03/12/2011
123	1005F113	YL	Doç. Dr.	Yasemin ÇAĞLAR	Silisyum Tabanlı Organik-İnorganik Diyotların Elektriksel Karakterizasyonu	Fen Fak.	10.000,00	01/12/2010	01/12/2011
124	1006S133	YL	Yrd. Doç. Dr.	Miriş DİKMEN	İnsan Meme Kanseri MCF-7 Hücre Dizisinde Fumagilin'in Antikanserojenik Etkilerinin Araştırılması	Eczacılık Fak.	10.000,00	01/01/2011	01/01/2012
125	1002F62	YL	Prof. Dr.	Merih KIVANÇ	Laktik Asit Bakterilerinin Tannaz Üretim Yeteneklerinin Araştırılması	Fen Fak.	10.000,00	14/07/2010	12/07/2012
126	1004F136	GA	Doç. Dr.	Deniz HÜR	Bazı 1,1'-Bisferrosen Amid, Ester ve Tiyoesterlerin Mikrodalga İşması ile Organik Sentezi	Fen Fak.	94.277,00	01/01/2011	01/03/2012

SN	PROJE NO	PROJE TÜRÜ / PROJİYİ DESTEKLEYEN KURUM	PROJE YÜRÜTÜCÜSÜ	PROJE ADI	BAĞLI OLDUĞU BİRİM	BAŞLANGIÇ ÖDENEĞİ (TL)	BAŞLAMA TARİHİ	BİTİŞ TARİHİ	
BAP									
127	1005F109	YL	Yrd. Doç. Dr.	Mehmet Burçin MUTLU	Meke Gölü ve konya Acıgöl'ün Prokaryotik Çeşitliliğinin Araştırılması	Fen Fak.	9.938,00	01/12/2010	01/12/2011
128	1001F37	GA	Yrd. Doç. Dr.	Cem ÇETEK	Atatürk Havalimanı PAT Sahalarının Havalimanı Kapasitesi Üzerindeki Etkisinin gerçek ve Hızlandırılmış Zamanlı Simülasyonlarla Analizi	Havacılık ve Uzay Bilimleri Fak.	37.554,00	25/06/2010	25/12/2011
129	1003E73	GA	Doç. Dr.	Ertuğrul ALGAN	Eskişehir'de Lületaşı ve Lületaşı Sektörüne Genel Bir Bakış	Endüstriyel Sanatlar YO	18.897,00	04/10/2010	03/12/2011
130	1006E130	DR	Prof. Dr.	Gürhan CAN	Düşük Gelirli Ailelerden Gelen Üniversite Öğrencilerinin ÖzDuyarlık, Sosyal Bağlılık ve İyimserlik ile Psikolojik Dayanıklılık Düzeyleri Arasındaki İlişkiler	Eğitim Fak.	12.929,00	01/01/2011	01/07/2012
131	1002F59	DR	Prof. Dr.	Hülya SIVAS	Hepatit B Aşısı Geliştirme ve Hepatit B Aşılarının Etkinliğini Arttırmaya Yönelik Yaklaşımlar	Fen Fak.	38.641,00	14/07/2010	14/10/2011
132	1006E124	GA	Yrd.Doç.Dr	Emine Sema BATU	"Görsel Destek İle Öğretilen Eşzamanlı İpucuyla Öğretim Sürecinin Ebeveynlerinin Gelişimsel Yetersizliği Olan Çocuklarına Zincirleme Becerileri Öğretmelerindeki Etkililiği"	ENGELLİLER ARAŞTIRMA ENSTİTÜSÜ	7.359,00	01/01/2011	01/01/2012
133	1006E125	GA	Doç. Dr.	Verda CANBEY ÖZGÜLER	Kadınların İşgücüne Katılım Oranlarının (İKO) Etkileyen Nedenlerin Path analizi İle İncelenmesi: Eskişehir Örneği	İİBF	23.143,00	01/01/2011	01/07/2012
134	1002E44	DR	Prof. Dr.	Levend KILIÇ	Etnograflar ve Fotoğraflara Yönelik Bir Etnografi Çalışması: Hacı Bektaş Veli Etkinliklerinin Foto-Etnografisi	İletişim Bilimleri Fak.	20.802,00	19/07/2010	19/04/2012
135	1001F29	GA	Prof.Dr.	Şahin KOÇAK	Çizgi-Yönlendirilmiş Fraktaller İçin Genelleştirilmiş Kompleks Boyutlar	Fen Fak.	30.500,00	25/06/2010	25/06/2012
136	1006F122	AY	Prof. Dr.	Tuncay DÖĞEROĞLU	Anadolu Üniversitesi Yerleşkelerinin Ulaşılabilirliği	Müh. Mim. Fak.	29.451,00	01/01/2011	01/04/2012
137	1005F114	YL	Yrd. Doç. Dr.	Nalan YILMAZ SARIÖZLÜ	Aktinomiset Kaynaklı Lipaz Enziminin Klonlanması, Dizilenmesi ve Ekspresyonu	Fen Fak.	10.000,00	01/12/2010	01/12/2012
138	1004F94	DR	Yard. Doç. Dr.	Halil BERBER	Bazı Yeni Formazan Türevlerinin Sentezi, Yapılarının Aydınlatılması ve Bazı Fiziksel Sabitlerinin Hesaplanması	Fen Fak.	39.245,00	11/11/2010	11/05/2012
139	1002E49	GA	Yrd. Doç. Dr.	Emel ÖZDEMİR ERDOĞAN	Teknoloji Kullanımının İlköğretim Matematik Öğretmen Adaylarının Temel Matematik Formasyonuna Entegrasyonu	Eğitim Fak.	19.916,00	14/07/2010	10/09/2012
140	1003E77	GA	Doç. Dr.	Banu UÇKAN	Türkiye'de Çokuluslu Hipermarketlerde Çalışma İlişkileri ve İş Düzenlemeleri: Carrefour, TescoKipa, Metro ve Real Örneği	Sos. Bil. Enstitüsü	21.387,00	04/10/2010	04/10/2012
141	1001E24	DR	Doç. Dr.	Kıymet SELVİ	Öğrenme Stratejileri Öğretiminin Öğretmen Adaylarının Strateji Kullanımlarına Etkisi	Eğitim Fak.	4.439,00	27/05/2010	27/05/2012
142	1001E15	GA	Prof. Dr.	Ufuk AYDIN	Türkiye'de İş Sağlığı ve Güvenliği Eğitiminin İş Kazaları ve Meslek Hastalıklarının Önlenmesindeki Rolü	Hukuk Fak.	20.000,00	06/05/2010	06/05/2012
143	1005E120	DR	Yrd.Doç.Dr	Adile Aşkı Kurt	Öğrenci ve Sistem Hızında İlerleyen Farklı Çoklu Ortam Biçimlerinin Çeşitli Değişkenler Açısından İncelenmesi	EĞİTİM FAKÜLTESİ	16.593,00	01/01/2011	01/01/2013
144	1001E07	DR	Prof. Dr.	Yıldız UZUNER	İşitme Engelli Öğrencilerle Dengeli Matematik Öğretiminin İncelenmesi: Eylem Araştırması	Eng. Entegre YO	5.580,00	10/05/2010	10/05/2012
145	1001F28	GA	Prof.Dr.	Hayrettin TÜRK	O-iyodosobenzoat ile Organofosfat Hidrolizi İçin Yüzeysel Aktif Madde Özellikli Lateks İle Koloidlerin Sentezi ve Hidroliz Kinetiğine Etkilerinin İncelenmesi	Fen Fak.	35.764,00	25/06/2010	25/06/2012
146	1001S26	GA	Prof. Dr.	Yağmur TUNALI	NIH3T3 Hücre Hattının Poli (HEMA/EDGMA) Hidrojellerine Canlılık, Yapışabilme, Sitotoksikite Özelliğinin Belirlenmesi, Kontrollü Salım Sistemi Olarak Kullanılabilirliğinin ve Antimikrobiyal Etkinliğinin Araştırılması	Eczacılık Fak.	163.781,00	16/06/2010	16/06/2013

SN	PROJE NO	PROJE TÜRÜ / PROJEYİ DESTEKLEYEN KURUM	PROJE YÜRÜTÜCÜSÜ	PROJE ADI	BAĞLI OLDUĞU BİRİM	BAŞLANGIÇ ÖDENEĞİ (TL)	BAŞLAMA TARİHİ	BİTİŞ TARİHİ	
BAP									
147	1001F32	GA	Prof. Dr.	Arzu ERSÖZ	Serum Amiloid-P ve C Reaktif Proteinlerinin Ayrılması İçin Kriyojel Kolon Geliştirilmesi ve Gökkuşuğu Alabalığından Safılaştırılmaları	Fen Fak.	61.152,00	19/07/2010	19/07/2012
148	1001E70	GA	Yrd. Doç. Dr.	Abdülkadir ERDOĞAN	İnternet Ortamında Öğrencilerin Bireysel Çalışmalarının Desteklenmesi	Eğitim Fak.	43.484,00	09/08/2010	09/02/2013
149	1003S83	GA	Doç. Dr.	Bülent ERGUN	Pulmoner Hipertansiyonda Basınç Artışına Sekonder Olarak Gelişen Matriks Metalloproteinaz Aktivite Farklılıklarının Fonksiyonel Yanıtlarla Karşılaştırılması	Eczacılık Fak.	43.432,00	04/10/2010	04/10/2012
150	1002E50	GA	Yrd. Doç. Dr.	Erkan İZNIK	Eskiçağ Tarihi Çalışmaları İçerisinde Antik Kentlerin İlüstrasyon ve HDR Fotoğraf Tekniği ile Yeniden Canlandırılması: Side Antik Kenti Örneği	Edebiyat Fak.	15.717,00	14/07/2010	14/07/2012
151	1002F63	YL	Doç. Dr.	Yusuf YAVUZ	Tekstil Endüstrisi Boyar Maddelerinin Elektrokimyasal Yükseltgeme ile Arıtımı	Çevre Sor. Araş. Uyg. Mrk.	10.000,00	14/07/2010	14/07/2011
152	1003E79	YL	Prof. Dr.	Canan PARLA	Mahperi Huand Hatun ve Yaptırdığı Yapılar	Edebiyat Fak.	7.435,00	04/10/2010	04/10/2011
153	1003F90	YL	Prof. Dr.	Kıymet GÜVEN	Kaya Tuzlarında Prokaryotik Çeşitlilik	Fen Fak.	9.940,00	04/10/2010	04/02/2012
154	1006E131	YL	Doç. Dr.	Kemal YAKUT	II. Meşrutiyet Döneminde Toplumsal Denetim Mekanizması İslahı	Edebiyat Fak.	9.869,00	01/01/2011	01/01/2012
155	1002S64	DR	Yrd. Doç. Dr.	Serdar TEREKLİ	Spor Yönetiminde Gönüllü Motivasyonu ve Tatmini: 2010 Dünya Erkekler Basketbol Şampiyonası ve 2010 Bayanlar Basketbol Şampiyonası Örneği	BESYO	17.329,00	14/07/2010	14/07/2012
156	1006E132	YL	Doç. Dr.	Nuray GÖKÇEK KARACA	Ev Eksenli Çalışan Kadınların Çalışma Yaşamı İçerisindeki Yeri ve Önemi: Eskişehir Örneği	iİBF	4.669,00	01/01/2011	01/01/2012
157	1101E001	AY	Prof. Dr.	Gül DURMUŞOĞLU KÖSE	"Bilgi ve İletişim Teknolojilerinin Öğretmen Adaylarının Eğitiminde Kullanımı"	EĞİTİM FAKÜLTESİ	2.440.908,00	01/02/2011	01/02/2012
158	1101E002	DR	Prof. Dr.	Bedia Yelda UÇKAN	"Dağlık Frigya Bölgesinde Ortaçağ Kaya Mimarisi"	ENDÜSTRİYEL SANATLAR Y.O.	22.211,00	01/02/2011	01/02/2013
159	1101S003	GA	Yrd. Doç. Dr.	Erol ŞENER	"Hızlı ve Duyarlı Analitik yöntemler ile Sıklıkla Kullanılan Antiepileptik İlaçların Kan-Beyin Dağılımlarının ve Sinir Kimyasalları Üzerine Etkilerinin in vivo İncelenmesi"	ECZACILIK FAKÜLTESİ	284.908,00	01/02/2011	01/02/2014
160	1101S004	YL	Prof. Dr.	Hülya SİVAS	"Karvakrolün RAS transform SRP7normal F2408 Embriyonal Fibroblast Hücreleri ile U2OS Osteosarkoma Hücreleri Üzerinde Sitotoksik ve Apoptotik Etkilerinin in vitro Araştırılması"	FEN FAKÜLTESİ	9.982,00	01/02/2011	01/02/2012
161	1101F005	DR	Prof. Dr.	Ender SUVACI	"Grafın Esaslı Malzemelerin Üretimi ve Elektronik Uygulamalarda Kullanılması"	MÜHENDİSLİK-MİMARLIK FAKÜLTESİ	39.917,00	01/02/2011	01/02/2013
162	1101F006	YL	Doç. Dr.	Ümran TEZCAN ÜN	"Elektrokimyasal Yöntemle Kağıt Endüstrisi Atıksuyunun Arıtımı"	MÜHENDİSLİK-MİMARLIK FAKÜLTESİ	10.000,00	01/02/2011	31/01/2013
163	1101F008	YL	Doç. Dr.	Nezihe AZCAN	"Biyokütleden Sıvı Ürün Elde Edilmesinde Kullanılan Katalizörlerin Sentezlenmesi"	MÜHENDİSLİK-MİMARLIK FAKÜLTESİ	10.000,00	01/02/2011	01/02/2013
164	1101F009	GA	Doç. Dr.	Yasemin ÇAĞLAR	"ZnO-TFT Fabrikasyonu, Karakterizasyonu ve Aygıt Performanslarının Arttırılması"	FEN FAKÜLTESİ	531.979,00	01/02/2011	01/02/2014
165	1101F010	GA	Yrd. Doç. Dr.	Filiz YILMAZ	"Süperkritik Karbondioksit Ortamında Heterojen Katalizör Sentezi ve Hidrojenasyon Tepkimelerindeki Etkinliklerinin İncelenmesi"	FEN FAKÜLTESİ	157.000,00	01/02/2011	01/02/2013
166	1101F011	GA	Doç. Dr.	Arzu ÇİÇEK	"Seyitgazi Ovası ve Yukarı Sakarya Havzasındaki Kirletici Parametrelerin Belirlenmesi ve Çevresel Etkileri"	ÇEVRE SOR UYG.VE ARŞ. MRK.	1.494.015,00	01/02/2011	01/02/2014

SN	PROJE NO	PROJE TÜRÜ / PROJEYİ DESTEKLEYEN KURUM	PROJE YÜRÜTÜCÜSÜ	PROJE ADI	BAĞLI OLDUĞU BİRİM	BAŞLANGIÇ ÖDENEĞİ (TL)	BAŞLAMA TARİHİ	BİTİŞ TARİHİ	
BAP									
167	1101E012	DR	Doç. Dr.	Yavuz AKBULUT	"İlköğretim Öğrencilerinin Teknoloji Standartlarına İlişkin Yeterliklerinin İncelenmesi"	EĞİTİM FAKÜLTESİ	21.800,00	01/02/2011	01/02/2013
168	1101F013	GA	Arş. Gör. Dr.	Bilge ERDEM	"Bazı Organik Kirlenmelerin Adsorpsiyon Yöntemiyle Atıksulardan Uzaklaştırılması için Hibrit Nanokompozit Malzeme Sentezi"	FEN FAKÜLTESİ	68.767,00	01/02/2011	01/02/2013
169	1101E014	YL	Yrd. Doç. Dr.	Ayla EFE	"Çifteler Hara-yı Hümayunu"	EDEBİYAT FAKÜLTESİ	9.720,00	01/02/2011	30/07/2012
170	1101E015	DR	Yrd. Doç. Dr.	Suzan Duygu BEDİR ERIŞTİ	"Kültürel Uyum Sürecinde Çevrimiçi Oryantasyon Uygulamasının Etkililiğine İlişkin Bir Eylem Araştırması"	EĞİTİM BİLİMLERİ ENSTİTÜSÜ	8.040,00	01/02/2011	01/02/2013
171	1101E016	DR	Doç. Dr.	Abdullah KUZU	"Zihinsel Engellilere Özbakım ve Ev İçi Becerilerinin Öğretiminde Ailelere Yönelik Bir Beceri Öğretimi ve Planlaması Yazılımının Etkililiği"	EĞİTİM FAKÜLTESİ	37.518,00	01/02/2011	01/02/2013
172	1101E017	DR	Doç. Dr.	İncilay CANGÖZ	"Yeni İletişim Teknolojileri Bağlamında Yeni Gazeteci Kimliği"	İLETİŞİM BİLİMLERİ FAKÜLTESİ	13.725,00	01/02/2011	01/02/2013
173	1101F018	YL	Doç. Dr.	Arzu ÇİÇEK	"Felent Çayında Mikro ve Makro Elementlerin Biyotik ve Abiyotik Öğelerde Birikiminin Araştırılması"	ÇEVRE SOR UYG. VE ARŞ.MRK.	9.940,00	01/02/2011	01/02/2012
174	1101S019	GA	Prof. Dr.	Kadriye BENKLİ	"Bazı 4-Hidroksiboril-DL-Fenilalanin Türevlerinin Au(III) ve Pt(II) Komplekslerinin Hücre Kültürleri Kullanılarak Biyolojik Aktivitelerinin Değerlendirilmesi"	ECZACILIK FAKÜLTESİ	71.622,00	01/02/2011	01/04/2012
175	1101F020	GA	Prof. Dr.	Ender SUVACI	"Şekil ve Boyut Kontrollü Nano Çinko Oksit(ZnO) ve Titanyum Dioksit(TiO2) Partiküllerinin Üretimi ve Bu Tozların Canlı Hücreler Üzerindeki Etkilerinin İncelenmesi"	MÜHENDİSLİK-MİMARLIK FAKÜLTESİ	249.589,00	01/02/2011	01/02/2013
176	1101E021	GA	Yrd. Doç. Dr.	Nadide KARKINER	"Eskişehir'in Toplumsal Tarihinin Mekansal Farklılaşması: Odunpazarı'nın Yedi Mahallesi"	EDEBİYAT FAKÜLTESİ	39.450,00	01/02/2011	01/02/2014
177	1101F022	GA	Prof. Dr.	Merih KIVANÇ	"Sıcak Su Kaynaklarından Termotolerant Mikrofungusların İzolasyonu, İdentifikasyonu ve Enzim Üretim Yeteneklerinin Belirlenmesi"	FEN FAKÜLTESİ	49.796,00	01/02/2011	01/02/2012
178	1101F023	GA	Doç. Dr.	Ayşe Tansu KOPARAL	"Astragalus Türlerinden Elde Edilen Heterosiklik Selenyum Komplekslerinin Adipojeniz ve Lipid Mekanizması Üzerine Etkilerinin Araştırılması"	FEN FAKÜLTESİ	255.587,00	01/02/2011	01/02/2013
179	1101S024	DR	Doç. Dr.	Metin ARGAN	"Genetiği Değiştirilmiş Organizmalı (GDO) Ürünler Yönelik Tüketici Davranışları Araştırması"	BESYO	13.008,00	01/02/2011	01/02/2013
180	1102F025	GA	Yrd. Doç. Dr.	Aysun ÖZKAN	"Ağır Metal Kirliliği Olan Toprakların Bitkilerle Arıtımı ve Bitkilerin Piroz Yoluya Değerlendirilmesi"	ÇEVRE SOR UYG. VE ARŞ.MRK.	342.580,00	01/03/2011	01/03/2013
181	1102F026	GA	Yrd. Doç. Dr.	Emel ERMİŞ	"Başlangıç maddeleri Olarak Schiff Bazlarının Kullanıldığı Yeni Formazan Türevlerinin Sentezi, Yapı Tayinleri ve Tautomerik Özelliklerinin İncelenmesi"	FEN FAKÜLTESİ	49.334,00	01/03/2011	01/03/2013
182	1102F027	GA	Yrd. Doç. Dr.	Halil BERBER	"Farklı Sübstitüentlere Sahip Azo ve İmin Grupları İçeren Moleküllerin Mekanizma, Tautomer ve Yapı Kararlılıklarının Teorik Olarak Hesaplanması ve Deneysel Uyumlularının Araştırılması"	FEN FAKÜLTESİ	41.579,00	01/03/2011	01/09/2012
183	1102F028	GA	Yrd. Doç. Dr.	Abidin KILIÇ	"Dış Manyetik Alanın Kristal Yapılar Üzerine Etkilerinin İncelenmesi"	FEN FAKÜLTESİ	49.919,00	01/03/2011	01/03/2013
184	1102F029	GA	Yrd. Doç. Dr.	Emre KIYAK	"Sivil Havacılık Yüksekokuluna Ait Eğitimde Kullanılan TB-20 Tipi Havaaraçlarının Bakım Kayıtlarının Analizi ve Değerlendirmesi"	HAVACILIK VE UZAY BİLİMLERİ FAKÜLTESİ	4.044,00	01/03/2011	01/03/2012

SN	PROJE NO	PROJE TÜRÜ / PROJEYİ DESTEKLEYEN KURUM	PROJE YÜRÜTÜCÜSÜ	PROJE ADI	BAĞLI OLDUĞU BİRİM	BAŞLANGIÇ ÖDENEĞİ (TL)	BAŞLAMA TARİHİ	BITİŞ TARİHİ	
BAP									
185	1102F030	DR	Prof. Dr.	Merih KIVANÇ	"Gıdalarda Patojen Mikroorganizmaların Tanılanması"	FEN FAKÜLTESİ	40.000,00	01/03/2011	01/03/2013
186	1102F032	YL	Doç. Dr.	Gökhan ARSLAN	"İnşaat Sektöründe İş Güvenliği: Yeni Nesil Öğrenim Tekniği"	MÜHENDİSLİK-MİMARLIK FAKÜLTESİ	9.830,00	01/03/2011	01/03/2012
187	1102F033	YL	Doç. Dr.	Gökhan ARSLAN	"İnşaat Sektöründe İş Güvenliği Eğitimi"	MÜHENDİSLİK-MİMARLIK FAKÜLTESİ	9.995,00	01/03/2011	01/03/2012
188	1102E034	GA	Doç. Dr.	Dündar DENİZER	"Eskişehir Merkez ve İlçelerinde Yeme-İçme Kültürü, Yemek Hazırlama Teknikleri ve Yemek Pişirme Yöntemlerinin Günümüz Konaklama Sektörü ile Yiyecek ve İçecek İşletmelerine Uygulanabilirliğinin Araştırılması"	TURİZM FAKÜLTESİ	64.285,00	20/04/2011	20/04/2013
189	1103F035	GA	Yrd. Doç. Dr.	Gürkan ÖZTÜRK	"Günlük Yaşam Aktivitelerinin Kalp Rahatsızlıkları Üzerine Etkilerinin Araştırılması"	MÜHENDİSLİK-MİMARLIK FAKÜLTESİ	75.235,00	11/04/2011	11/10/2012
190	1102E037	GA	Doç. Dr.	Uğur SAK	"Üstün Yetenekliler Eğitim Programları (ÜYEP)'nin Genel Bilişsel Kazanımlarının Alan Uzmanlarınca Alt Becerilerinin Geliştirilmesi"	EĞİTİM FAKÜLTESİ	46.999,00	01/03/2011	01/11/2012
191	1102E038	GA	Yrd. Doç. Dr.	Bora BAŞARAN	"Almanca Dil Düzeyi Belirleme Hedefli Masaüstü Elektronik Sözlük"	EĞİTİM FAKÜLTESİ	49.860,00	01/03/2011	01/03/2012
192	1102E039	GA	Yrd. Doç. Dr.	Onur KURT	"Yüksek ve Düşük Uygulama Güvenirliğiyle Sunulan Eşzamanlı İpucuyla Öğretim Uygulamalarının Karşılaştırılması"	ENGELLİLER ARAŞTIRMA ENSTİTÜSÜ	19.097,00	01/03/2011	01/01/2012
193	1102E040	YL	Yrd. Doç. Dr.	Şaduman HALICI	"Türk Siyasal Yaşamında Emin Sazak (1882-1960)"	EDEBİYAT FAKÜLTESİ	9.455,00	01/03/2011	01/03/2013
194	1102S041	DR	Prof. Dr.	Seyhun TOPBAŞ	"TR-LARSP (Language Assesment Remediation and Screening Procedure): 09-72 Ay Arası Tipik Gelişim Gösteren Çocuklar İle Koklear İmplant Kullanıcısı Çocukların Dilbilgisel Profillerinin Betimlenmesi"	DİLKOM	24.511,00	01/03/2011	01/03/2013
195	1103E042	DR	Doç. Dr.	Berrin BOZAN	"Fındık Kabuğunun Mikrobiyal Hidrolizi"	MÜHENDİSLİK-MİMARLIK FAKÜLTESİ	39.994,00	11/04/2011	11/04/2014
196	1103F043	YL	Doç. Dr.	Mustafa Ramis ÖKSÜZOĞLU	"Manyetik Hafıza Sistemleri için Nano Ölçekli IrMn/CoFe İnce Film Sistemlerinde Manyetik-Yapısal Özellik İlişkisinin Belirlenmesi"	MÜHENDİSLİK-MİMARLIK FAKÜLTESİ	9.979,00	11/04/2011	11/04/2013
197	1103F044	YL	Doç. Dr.	Yücel GÜNEY	"Yapı Yönetiminde Coğrafi Bilgi Sistemleri (CBS)'nin Kullanılması"	UYDU UZAY BİLİMLERİ ENSTİTÜSÜ	5.384,00	11/04/2011	11/12/2011
198	1103F045	YL	Prof. Dr.	Alper ÇABUK	"Hizmet Yönetiminde Web-Tabanlı Coğrafi Bilgi Sistemler: Kurumsal Çözümler"	UYDU UZAY BİLİMLERİ ENSTİTÜSÜ	6.912,00	11/04/2011	11/11/2011
199	1103S046	DR	Prof. Dr.	Göksel ALTIOKKA	"Akrilamid'in Analitik Yöntemler Kullanılarak Analizi Ve Gıdalardaki Tayini"	ECZACILIK FAKÜLTESİ	39.551,00	11/04/2011	11/04/2013
200	1103S047	DR	Doç. Dr.	Zafer Asım KAPLANCIKLİ	"Bazı 1-(2-Aril-2-Okzoetil)-2-[(Morfolin -4-İL)Tiyoksimetil] Benzimidazol Türevlerinin Sentezi ve Antikanser Etkilerinin Araştırılması"	ECZACILIK FAKÜLTESİ	39.800,00	11/04/2011	11/04/2013
201	1103S048	DR	Doç. Dr.	İlknur MAVİŞ	"Serebral Palsiye Bağlı Spastik, Hiperkinetik Ve Ataksik Dizartri Bulunan 6-12 Yaş Arası Çocuklarda Dizartrik Konuşma Özelliklerinin Maksimum Performans Testleri İle Değerlendirilmesi"	DİLKOM	34.806,00	11/04/2011	11/04/2013
202	1103E049	GA	Doç. Dr.	Muharrem AFŞAR	"Alışveriş Merkezlerinin (AVM) Eskişehir Ekonomisine Etkileri"	İİBF	28.668,00	11/04/2011	11/06/2013
203	1103E050	GA	Doç. Dr.	Volkan YÜZER	"Uzaktan Eğitim Programlarının Geliştirilmesinde Ekolojik Tasarım Kriterlerinin Tespiti ve Uygulanması"	AÖ	34.670,00	11/04/2011	31/07/2012

SN	PROJE NO	PROJE TÜRÜ / PROJEYİ DESTEKLEYEN KURUM	PROJE YÜRÜTÜCÜSÜ		PROJE ADI	BAĞLI OLDUĞU BİRİM	BAŞLANGIÇ ÖDENEĞİ (TL)	BAŞLAMA TARİHİ	BİTİŞ TARİHİ
BAP									
204	1103E051	DR	Yrd. Doç. Dr.	Işıl KABAĞCI	"Metafor Temelli Eğitsel Hiper Ortamlarda Öğrenenlerin Gezinim Performansının İncelenmesi"	EĞİTİM FAKÜLTESİ	6.106,00	08/06/2011	08/04/2012
205	1103F052	AY	Prof. Dr.	Tuncay DÖĞEROĞLU	"Mühendislik-Mimarlık Fakültesinde Süreçlerle Yönetim Modelinin Kurulması"	MÜHENDİSLİK-MİMARLIK FAKÜLTESİ	95.986,00	11/04/2011	11/04/2013
206	1103E053	DR	Prof. Dr.	Sibel Sıdika SEVİM	"Seramik Sanatında Alternatif Bir İfade Aracı Olarak Atık Seramiklerin Kullanımı"	GÜZEL SANATLAR FAKÜLTESİ	26.015,00	11/04/2011	11/10/2012
207	1103F054	GA	Yrd. Doç. Dr.	Serkan GÜNAL	"Akıllı Telefonlarda İstenmeyen Kısa Mesajların Belirlenmesi"	MÜHENDİSLİK-MİMARLIK FAKÜLTESİ	8.783,50	11/04/2011	11/10/2012
208	1103E055	GA	Prof. Dr.	Çiğdem KIREL	"Küresel Ekonomik ve Mali Kriz Öncesi ve Sonrası Türkiye'de İşkur'a Kayıtlı İşsizlik Profili ve İş Arama Davranışları"	İİBF	26.659,00	20/04/2011	20/02/2012
209	1103E056	GA	Doç. Dr.	Gülsün KURUBACAK EBY	"Uzaktan Eğitim Lisansüstü Programlarının Teknoloji Boyutunun Yapılandırılması: Dönüşümcü Sosyal Ağ Sentezi"	AÖ	28.979,00	11/04/2011	11/01/2014
210	1103E057	GA	Doç. Dr.	Gülsün KURUBACAK EBY	"Bilgisayar Mühendisliği Lisans Programlarının Uzaktan Eğitim Araçlığıyla Tasarımı: Bir Esnek Çevrimiçi Ortam Modeli"	AÖ	27.361,00	20/04/2011	20/10/2013
211	1103E058	GA	Doç. Dr.	Volkan YÜZER	"Açık Ve Uzaktan Eğitimde Öğretim Elemanlarına Çevrimiçi Destek Sağlanmasına İlişkin Bir Durum Çalışması"	AÖ	20.920,00	11/04/2011	11/01/2013
212	1103F059	GA	Doç. Dr.	Emrah AKYAR	"Aralık Matris Oyunlar"	FEN FAKÜLTESİ	33.666,00	03/05/2011	03/05/2013
213	1103S060	GA	Doç. Dr.	Zafer Asım KAPLANCIKLI	"Yeni Hidrozan Bileşiklerinin Sentezleri Ve Antibakteriyel Etki Çalışmaları"	ECZACILIK FAKÜLTESİ	371.589,00	20/04/2011	20/04/2013
214	1103E061	AY	Prof. Dr.	Aydın Ziya ÖZGÜR	"Açık ve Uzaktan Öğretimde Kitap Dağıtım ve Yönetim Sistemi"	AÖ	960.173,50	11/04/2011	11/10/2012
215	1103E062	DR	Prof. Dr.	Elif TEKİN İFTAR	Otistik Spektrum Bozukluğu Olan Ergenlere Anneleri Araçlığıyla Sunulan Sosyal Öykü Uygulamasının Etkililiği"	ENGELLİLER ARAŞTIRMA ENSTİTÜSÜ	17.272,00	11/04/2011	11/04/2013
216	1103F063	GA	Prof. Dr.	Adnan ÖZCAN	"Ağır Metallerin Kirliliğinin Giderimi için Nano Boyutta Doğal ve Modifiye Killer Hazırlanması"	FEN FAKÜLTESİ	99.110,00	11/04/2011	11/04/2013
217	1103E064	DR	Prof. Dr.	Sıdika SEVİM	"Seramik Yüzeylerde Baskı Tekniklerinin Araştırılması ve Uygulanması"	GÜZEL SANATLAR FAKÜLTESİ	23.607,00	11/04/2011	11/10/2012
218	1103F065	GA	Doç. Dr.	Eftade GAGA	"Kırsal, Kentsel Ve Tünel Ortamlarında Çok Halkalı Aromatik Bileşikler (PAH) ve Uçucu Organik Bileşikler (UOB): Derişimleri, Kaynakları, Emisyon Faktörleri ve PAH'ların Gaz Partikül Dağılımları"	MÜHENDİSLİK-MİMARLIK FAKÜLTESİ	60.511,00	11/04/2011	11/04/2013
219	1103E066	GA	Prof. Dr.	Nihal YILDIRIM MIZRAK	"AB Üyeliğinin İşgücü Hareketliliği Üzerindeki Etkileri: Türkiye'ye Yönelik Politika Önerileri"	İİBF	21.227,00	11/04/2011	11/04/2014
220	1103S067	YL	Yrd. Doç. Dr.	Hakan KATIRCI	"Farklı Yüzme Branşlarındaki Yüzücülerde Diz Eklemi Pozisyon Duyusunun (Proprioception) Değerlendirilmesi"	BESYO	9.990,00	11/04/2011	11/06/2012
221	1103F068	GA	Prof. Dr.	Aydın DOĞAN	Piezoelektrik Seramik Transdüserlerle Enerji Hasatı	MÜHENDİSLİK-MİMARLIK FAKÜLTESİ	2.239.735,00	02/05/2011	02/05/2013

SN	PROJE NO	PROJE TÜRÜ / PROJEYİ DESTEKLEYEN KURUM	PROJE YÜRÜTÜCÜSÜ	PROJE ADI	BAĞLI OLDUĞU BİRİM	BAŞLANGIÇ ÖDENEĞİ (TL)	BAŞLAMA TARİHİ	BİTİŞ TARİHİ
BAP								
222	1103F069	YL	Yrd.DoçDr. Arda ŞORMAN	“Yukarı Fırat Havzasında Kar Potansiyelinin Dönemsel ve Akımların Günlük Tahmini”	MÜHENDİSLİK-MİMARLIK FAKÜLTESİ	10.000,00	02/05/2011	02/05/2012
223	1104E070	GA	Prof. Dr İlyas ŞIKLAR	“Enflasyon Hedeflemesine Dönük Para Politikası Rejiminde Döviz Kurunu Belirleyen Faktörler”	İİBF	6.982,00	09/05/2011	09/05/2012
224	1104E071	GA	Doç. Dr. Ayşe Sibel TÜRKÜM	“Psikolojik Danışman Adayları “Okulda Şiddet “Konusunda Çalışmaya Ne Kadar Hazır? Adayların ve Öğretim Elemanlarının Görüşlerinin Karşılaştırılması”	EĞİTİM FAKÜLTESİ	10.904,00	09/05/2011	09/10/2012
225	1104S072	GA	Doç. Dr. Metin ARGAN	“Tükenmeden Tüketen Yaşam Tarzı: Gönüllü Sadelik”	BESYO	33.068,00	09/05/2011	09/01/2013
226	1104F073	GA	Prof. Dr. Yüksel ERGÜN	“GaSb/InAs Süper Örgü Yapılarının Elektronik Özelliklerinin İlk Prensipler Yaklaşımı ile İncelenmesi”	FEN FAKÜLTESİ	127.766,00	09/05/2011	09/05/2014
227	1104F074	GA	Prof. Dr. Yüksel ERGÜN	“GaSb/InAs Süperörgü Sistemlerinde Yüksek Duyarlıklılı XRD Çalışmaları”	FEN FAKÜLTESİ	44.974,00	09/05/2011	09/05/2013
228	1104F075	DR	Doç. Dr. Ayşe Tansu KOPARAL	Yağ Dokusundan Elde Edilen Mezenkimal Kök Hücrelerin Plastisitesi Üzerine Metal Katkılı Hidroksi Apatit Nanokaplama Malzemelerinin Etkilerinin Araştırılması”	FEN FAKÜLTESİ	39.959,00	09/05/2011	09/05/2013
229	1104F076	YL	Yrd. Doç. Dr. Mustafa Erdem ÜREYEN	“Polipropilen Esaslı Tekstil Kumaşlarına Kaplama Yöntemi ile Uygulanabilen Güç Tutuşur Malzemeler Geliştirilmesi”	ENDÜSTRİYEL SANATLAR Y.O.	9.950,00	09/05/2011	09/05/2013
230	1104F077	YL	Doç. Dr. Hakan DAL	“N-Süstitüe-Piridil Amin Fosfazen Bileşiklerinin Benzotriazol İle Reaksiyonları ve Oluşan Ürünlerin Yapılarının Aydınlatılması”	ENDÜSTRİYEL SANATLAR Y.O.	9.968,00	09/05/2011	09/05/2012
231	1104F078	YL	Doç. Dr. Turgay TAY	“Hidroforobik Karakterli Polimer Kürecikleri Üzerine Enzim İmmobilizasyonu ve Kinetiğinin Araştırılması”	FEN FAKÜLTESİ	9.992,00	09/05/2011	09/11/2012
232	1104S079	GA	Prof. Dr. Ümit UÇUCU	“Bazı İmidazol Bileşiklerinin Sentezi ve Kantitatif Yapı Antimikrobiyel Aktivite İlişkilerinin İncelenmesi”	ECZACILIK FAKÜLTESİ	174.075,00	09/05/2011	09/05/2013
233	1104S080	GA	Prof. Dr. İlhan IŞIKDAĞ	“Bazı Kinoksalin Türevlerinin Sentezi ve Kantitatif Yapı Antimikrobiyel Aktivite İlişkilerinin İncelenmesi”	ECZACILIK FAKÜLTESİ	300.178,00	09/05/2011	09/05/2013
234	1104S081	YL	Arş. Gör. Dr. Gökalp İŞCAN	“Tetrahidrokarvon’un Biyotransformasyonu ve Biyolojik Etkileri”	ECZACILIK FAKÜLTESİ	9.910,00	09/05/2011	09/07/2012
235	1103F082	YL	Yrd. Doç. Dr. Aynur ŞENSOY ŞORMAN	“Yuvacık Barajı'nın Rezervuar İşletmesi için HEC-ResSim Modeli Kullanılarak Karar Destek Sistemi Geliştirilmesi”	MÜHENDİSLİK-MİMARLIK FAKÜLTESİ	10.000,00	17/05/2011	17/05/2012
236	1105E083	GA	Yrd. Doç. Dr. Filiz TEPECİK	“Hukuk Uygulayıcılarının ve Hukuk Öğretisi ile Uğraşanların Gözüyle Suçun Nedenleri”	HUKUK FAKÜLTESİ	5.259,00	01/06/2011	01/06/2012
237	1105S084	GA	Yrd. Doç. Dr. Özgür Devrim TOPBAŞ CAN	“Mianserin, Tianeptin ve Medazepam'ın Streptozotosin ile Diyabet Edilmiş Sıçanlarda Değişen Depresyon, Anksiyete ve Ağrı Parametreleri Üzerine Etkilerinin İncelenmesi”	ECZACILIK FAKÜLTESİ	318.448,00	06/06/2011	06/06/2014
238	1105S085	GA	Arş. Gör. Dr. Nurcan BEKTAŞ	“Zonisamidin Antihiperalezik, Nöroprotektif, Anksiyolitik, Antiproliferatif ve Sitotoksik Etkilerinin Değerlendirilmesi”	ECZACILIK FAKÜLTESİ	39.805,00	01/06/2011	01/02/2013
239	1105S086	GA	Doç. Dr. Lütfi GENÇ	“Pankreas Kanseri Poli (ADP-Riboz) Polimeraz (PARP) İnhibisyonunun Antikanserijenik Etkilerinin Araştırılması”	BİBAM	469.976,00	01/06/2011	01/06/2014
240	1105S087	DR	Doç. Dr. Zafer Asım KAPLANCIKLİ	“Bazı Yeni Tiyazolin Türevlerinin Sentezleri ve Antimikrobiyel Etkilerinin Araştırılması”	ECZACILIK FAKÜLTESİ	38.568,00	01/06/2011	01/12/2012
241	1105F089	YL	Yrd. Doç. Dr. Muhittin ARSLANYOLU	“DNA ile Beslenen Aç Tetrahymena Thermophila Hücrelerinde Deoksiribonükleaz Enzim Aktivitesinin Gen İfadesi Açısından Karakterizasyonu”	FEN FAKÜLTESİ	9.940,00	01/06/2011	01/06/2013

SN	PROJE NO	PROJE TÜRÜ / PROJİYİ DESTEKLEYEN KURUM	PROJE YÜRÜTÜCÜSÜ	PROJE ADI	BAĞLI OLDUĞU BİRİM	BAŞLANGIÇ ÖDENEĞİ (TL)	BAŞLAMA TARİHİ	BİTİŞ TARİHİ	
BAP									
242	1105F090	YL	Prof. Dr.	Hatice Mehtap KUTLU	"Farklı İnsan Meme Kanseri Hücrelerinde Ellajik Asitin Sitotoksik Etkileri"	FEN FAKÜLTESİ	10.000,00	01/06/2011	01/06/2012
243	1105S091	GA	Arş. Gör. Dr.	Sinem ILGIN	"Antifungal Tetrazol Grubu Bileşiklerinin Genotoksik ve Sitotoksik Aktivitelerinin Değerlendirilmesi"	ECZACILIK FAKÜLTESİ	74.400,00	01/06/2011	01/12/2012
244	1105E092	GA	Öğr. Gör. Dr.	Serap CAVKAYTAR	"Danışmanların Gözüyle Doktora Süreci"	ENGELLİLER ENTEGRE Y.O.	19.189,00	01/06/2011	01/12/2012
245	1105F093	GA	Arş. Gör. Dr.	Nesil ERTORUN	"Gediz Nehri ve Havzasının Ephemeroptera ve Hydraenidae (Insecta) Tür Çeşitliliğinin Araştırılması"	FEN FAKÜLTESİ	33.347,00	01/06/2011	01/06/2013
246	1105E094	DR	Doç. Dr.	Kemal YAKUT	"İsmayıl Hakkı Baltacıoğlu'nun Düşünce Dünyası"	EDEBİYAT FAKÜLTESİ	26.395,00	01/06/2011	01/06/2013
247	1105F095	GA	Doç. Dr.	Yücel GÜNEY	"Sismik Kırılma Yöntemi ve Mikrotremör Ölçümlerinden Elde Edilen Dinamik Zemin Parametrelerinin Coğrafi Bilgi Sistemleri(CBS) Kullanılarak Haritalanması"	YER VE UZAY BİLİMLERİ ENSTİTÜSÜ	49.839,00	01/06/2011	01/06/2012
248	1105F096	GA	Yrd. Doç. Dr.	Mehmet İNCEOĞLU	"Mimarlık Eğitiminde Tasarım Stüdyolarının Gelişimi ve Değişimi üzerine Karşılaştırmalı Çözümler"	MÜHENDİSLİK-MİMARLIK FAKÜLTESİ	44.056,00	19/10/2011	19/12/2012
249	1105E097	GA	Prof. Dr.	Aydın Ziya ÖZGÜR	"Açık ve Uzaktan Öğrenmenin Yönetiminde Küresel Eğilimler"	AÖ	48.280,00	21/07/2011	21/07/2013
250	1105E098	GA	Öğr. Gör. Dr.	Nilgün ELAM	"Sigilografik Kaynaklar Işığında Side'nin Bizans Dönemi Tarihi (IV.- XV.Yüzyıllar)"	EDEBİYAT FAKÜLTESİ	27.469,00	01/06/2011	01/06/2013
251	1105F099	GA	Doç. Dr.	Nedim DEĞİRMENCİ	"5 ve 6 Boyutlu Manifoldlar Üzerinde Seiberg-Witten Denklemi"	FEN FAKÜLTESİ	18.040,00	06/07/2011	06/07/2013
252	1105S100	GA	Uzman Dr.	Özgür YILMAZ	"Doğal Kaynaklardan Sistatinlerin İzolasyonu, Karakterizasyonu ve Antibakteriyal Etkilerinin İncelenmesi"	MEDİKO	49.530,00	30/06/2011	30/06/2012
253	1105S101	GA	Yrd. Doç. Dr.	Nafiz Öncü CAN	"Benzimidazol Yapısı Taşıyan Moklobemid Analogu Yeni Bileşiklerin Sentezlenmesi ve Sıçanların Depresyon Parametreleri ile Beyin Monoamin Düzeyleri Üzerine Etkilerinin İncelenmesi"	ECZACILIK FAKÜLTESİ	481.200,00	01/06/2011	01/06/2014
254	1105E102	GA	Doç. Dr.	Ahmet Tolga TEK	Side Arkeoloji Müzesinde Bulunan Antik Sikkeler"	EDEBİYAT FAKÜLTESİ	42.666,00	01/06/2011	01/06/2013
255	1105E103	GA	Prof. Dr.	Meryem AKOĞLAN KOZAK	"Eskişehir İli Seyitgazi İlçe Merkezinin Sakin Şehir (Cittaslow) Hareketi Kapsamında Değerlendirilmesi"	TURİZM FAKÜLTESİ	9.250,00	01/06/2011	01/12/2012
256	1105F104	GA	Prof. Dr.	Arzu ERSÖZ	"Multiple Skleroz (MS) ve Romatoid Artrit (RA) Tanısı için Nanosensör Sistemler Geliştirilmesi"	FEN FAKÜLTESİ	225.591,00	01/06/2011	01/12/2013
257	1105E105	DR	Yrd. Doç. Dr.	Şerife YÜCESOY ÖZKAN	Sınıf Çaplı Kendini İzleme Öğretiminin Okul Öncesi Dönemdeki Gelişimsel Yetersizlik Gösteren Çocukların Etkinlikle İlgilenme Düzeylerine Etkileri	EĞİTİM FAKÜLTESİ	35.140,00	01/06/2011	01/12/2012
258	1105E106	GA	Yrd. Doç. Dr.	B. Sıtkı Alptekin ORANSAY	Side'de Tak ve Çevresinde Yürütülen Arkeolojik Çalışmaların Değerlendirilmesi ve Yapının Röleve-Restitüsyon-Restorasyon Projelerinin Hazırlanması"	EDEBİYAT FAKÜLTESİ	111.757,00	23/06/2011	23/12/2012
259	1105F107	AY	Prof. Dr.	Alper ÇABUK	"Yeraltı ve Sismik Görüntüleme Altyapısının Oluşturulması"	YER VE UZAY BİLİMLERİ ENSTİTÜSÜ	2.499.514,00	08/08/2011	08/02/2014
260	1105S108	AY	Prof. Dr.	Yasemin YAZAN	"Eczacılık Fakültesi Eğitim ve Araştırma Laboratuvarlarının Modernizasyonu ve Kalite Standartlarına Ulaşmak Üzere Yeniden Yapılandırılması"	ECZACILIK FAKÜLTESİ	3.938.588,00	23/06/2011	23/12/2012
261	1106E109	GA	Yrd. Doç. Dr.	Zeliha DEMİREL GÖKALP	Olympos Antik Kenti Kazısı	EDEBİYAT FAKÜLTESİ	430.753,00	01/07/2011	01/07/2013
262	1106E110	GA	Doç. Dr.	Burak KAPTAN	"Eğitim Kurumları İç Mekanlarının Tekerlekli Sandalye Kullanıcısına Uygunluğunu Değerlendiren Kontrol Listesinin Oluşturulması ve G.S.F. Örneği"	GÜZEL SANATLAR FAKÜLTESİ	13.949,00	01/07/2011	01/07/2012

SN	PROJE NO	PROJE TÜRÜ / PROJEYİ DESTEKLEYEN KURUM	PROJE YÜRÜTÜCÜSÜ	PROJE ADI	BAĞLI OLDUĞU BİRİM	BAŞLANGIÇ ÖDENEĞİ (TL)	BAŞLAMA TARİHİ	BITİŞ TARİHİ	
BAP									
263	1106E111	GA	Yrd. Doç. Dr	Tangul UYGUR KABAEL	"İlköğretim Matematik Öğretmeni Adaylarının Matematik Dili Becerileri ve Matematik Dili Dersi"	9.893,00	06/07/2011	06/10/2012	
264	1106E112	DR	Doç. Dr	Atilla CAVKAYTAR	Otistik Spektrum Bozukluğu Tanımlı Çocukların Ailelerine Yönelik Bir Psiko-Eğitsel Grup Çalışmasının Ebeveynler Üzerine Etkisi"	34.370,00	01/07/2011	01/07/2013	
265	1106E113	YL	Doç. Dr.	Murat ATAİZİ	"Üniversite Öğrencilerinin Demokrasi Algıları Etkileyen Toplumsal Faktörler: Geleneksel Basılı Medya ve Yeni Medya İlişkileri"	8.479,00	01/07/2011	01/07/2012	
266	1106F114	GA	Yrd. Doç. Dr	Dilek BAŞARANER ELMALI	"Bazı Dendirimer Bağlı Ftalosiyanın Bileşiklerinin Sentezi ve Karakterizasyonu"	56.178,00	07/07/2011	07/01/2013	
267	1106F115	DR	Doç. Dr.	Ayşe Tansu KOPARAL	"Bazı 1,2,4-Triazol Türevlerinin COX, LOX Enzim İnhibisyon Aktivitelerinin Belirlenmesi ve Hücre Kültürlerinden Geçişinin Saptanması"	39.998,00	01/07/2011	01/07/2013	
268	1106F116	YL	Doç. Dr.	Ayşe Tansu KOPARAL	"Likens Asitlerinin Ultraviyole Işınlara Karşı Koruyucu Etkisinin İncelenmesi"	10.000,00	01/07/2011	01/07/2012	
269	1106F117	DR	Prof. Dr.	Ayşe Eren PÜTÜN	Biyokütleden Karbonlu Malzemelerin Üretimi ve Karakterizasyonu"	38.267,00	06/07/2011	06/07/2013	
270	1106F118	DR	Prof. Dr.	Ferhat KARA	"Süperhidrofobik Seramik Yüzeylerin Geliştirilmesi"	39.972,00	01/07/2011	01/01/2014	
271	1106F119	YL	Yrd. Doç. Dr	Volkan KILIÇ	"Haleferax Alexandrinus'tan Asimile Edici Nitrit Redüktaz Enziminin Saflaştırılması ve Biyokimyasal Karakterizasyonu"	9.306,00	01/07/2011	01/01/2013	
272	1106F120	YL	Yrd. Doç. Dr.	Yeşim GÜÇBİLMEZ	Paladyum ile Aktifleştirilmiş SBA-15 Türü Katalizörlerin Sentezi, Karakterizasyonu ve Kinetik Uygulaması"	7.849,00	01/07/2011	01/07/2012	
273	1106F121	GA	Doç. Dr.	Bülent ASLAN	"Kuantum Sınırlı Safsızlık Atomlarının THz Uygulamaları"	1.844.200,00	01/07/2011	01/07/2014	
274	1106F122	GA	Yrd. Doç. Dr	Serpil ÖZKARA YAVUZ	"LDL İçin Spesifik Immunoafinite Kriyojellerin Hazırlanması ve LDL Uzaklaştırma Performanslarının İncelenmesi"	255.609,00	07/07/2011	07/07/2013	
275	1106F123	GA	Doç. Dr.	İbrahim KANI	"N,O Donor Atomlu Aminobenzoik Asit/ Benzoik Asit ve N,N Kelat Bağlanma Yapan 1,10- Fenantrolin- ve 2,2'-Bipiridin Ligandlarıyla Mangan (II) Komplekslerinin Sentezi, Karakterizasyonu, Antifungal ve Antibakteriyel Özelliklerinin Araştırılması"	69.656,00	01/07/2011	01/07/2013	
276	1107E124	GA	Doç. Dr.	İncilay CANGÖZ	Anadolu Üniversitesi'nde Yönetici Kadınlar ve Kadın Çalışanların "Kadın ve Yöneticilik" Konusuna Değın Görüşleri"	18.277,00	05/10/2011	05/01/2013	
277	1107E125	DR	Doç. Dr.	Aydoğın Aykut CEYHAN	"Ergenlerin İnternet Kullanım Davranışlarının Bazı Psiko - Sosyal Özellikler Açısından İncelenmesi"	13.132,00	05/10/2011	05/04/2013	
278	1107E126	DR	Prof. Dr.	Aydın Ziya ÖZGÜR	"Açıköğretimde Öğrenci Başarısının Değerlendirilmesi: Mega Üniversitelerde Bir Kıyaslama Çalışması"	23.037,00	05/10/2011	05/10/2013	
279	1107F127	DR	Yrd. Doç. Dr.	Eftade GAGA	"İkincil Organik Aerosoller: Atmosferdeki Derişimleri, Davranışları ve Kimyasal Mekanizmaları"	39.912,00	05/10/2011	05/10/2013	
280	1108F128	YL	Yrd. Doç. Dr.	Mustafa Erdem ÜREYEN	"Nano Gümüş Katkılı Antibakteriyel Apre Yapılmış Kumaşlardan Gümüş İyonu Salınımının Araştırılması"	9.947,00	27/10/2011	27/10/2012	
281	1107F129	YL	Yrd. Doç. Dr	Yrd. Doç. Dr. Aynur ŞENSOY ŞORMAN	"Rezervuar İşletmesi için Karar Destek Sisteminin Gerçek Zamanlı Taşkın Tahmini ile İyileştirilmesi"	10.000,00	05/10/2011	05/10/2012	
282	1108F130	AY	Yrd. Doç. Dr.	Özgür YILMAZEL	Cevap Anahtarı ve Ek Dokümanlar Üretim Basım Sonlandırma/Paketleme Otomasyon Sistemi	14.348.800,00	27/10/2011	27/10/2012	

SN	PROJE NO	PROJE TÜRÜ / PROJEYİ DESTEKLEYEN KURUM	PROJE YÜRÜTÜCÜSÜ		PROJE ADI	BAĞLI OLDUĞU BİRİM	BAŞLANGIÇ ÖDENEĞİ (TL)	BAŞLAMA TARİHİ	BİTİŞ TARİHİ
BAP									
283	1108S131	DR	Yrd. Doç. Dr.	Mehmet KALE	Voleybolcularda Tüm Vücut Elektromyostimülasyon Antremanının Performans Parametreleri Üzerine Etkileri	BESYO	39.692,00	27/10/2011	27/10/2012
284	1109E132	GA	Öğr. Gör. Dr.	Sema ÜNLÜER	İşitme Engelli Gençlerin Mesleki Eğitiminde Bilgi ve İletişim Teknolojileri Entegrasyonu Çalışmalarının İncelenmesi: Eylem Araştırması	ENGELLİLER ENTEGRE Y.O.	10.459,00	05/12/2011	05/12/2013
285	1109E133	DR	Doç. Dr.	Yavuz AKBULUT	Bilişim Teknolojileri Öğretmen Adayları Arasında Çevrimiçi Sosyal Ağların Öğretim Amaçlı Kullanımı	EĞİTİM FAKÜLTESİ	14.873,00	05/12/2011	05/01/2014
286	1109E134	YL	Prof. Dr.	Necdet SAĞLAM	Türkiye'de İç Denetim Özel Sektör ve Kamu Sektör Uygulamaları Açısından Karşılaştırılması ve Bir Araştırma	İİBF	4.896,00	05/12/2011	31/09/2012
287	1109S135	DR	Doç. Dr.	Hayri ERTAN	Futbolda Farklı Yaş Gruplarının Topa Vuruş Tekniğinin Hareket Analiz Yöntemleriyle İncelenmesi	BESYO	40.000,00	05/12/2011	05/06/2013
288	1109S136	DR	Prof. Dr.	Yusuf ÖZTÜRK	Organofosfat Toksisitesinde Resveratrolun Koruyucu Etkisi	ECZACILIK FAKÜLTESİ	16.109,00	05/12/2011	05/12/2012
289	1109S137	DR	Prof. Dr.	Yusuf ÖZTÜRK	Streptozotosin Diyabetik Sıçanlarda Melatonin Reseptörlerinin Değerlendirilmesi	ECZACILIK FAKÜLTESİ	39.992,00	20/12/2011	20/12/2013
290	1110E138	GA	Prof. Dr.	Erol ALTINSAPAN	Eskişehir Karacahisar Kalesi Arkeolojik Kazı ve Belgeleme Çalışmaları Projesi	EDEBİYAT FAKÜLTESİ	6.797.379,00	23/01/2012	23/01/2014
291	1109F139	DR	Prof. Dr.	A. Savaş KOPARAL	Sirke Üretim Endüstrisi Atıksuyunun Elektrokimyasal Arıtımı ve Toksisitesi	ÇEVRE SOR UYG. VE ARŞ.MRK.	39.937,00	05/12/2011	05/06/2014
292	1109F140	YL	Doç. Dr.	Yasemin ÇAĞLAR	Elektrokimyasal Yöntemle Nanoyapılı SnO2 Filmlerinin Elde Edilmesi ve Karakterizasyonu	FEN FAKÜLTESİ	9.970,00	05/12/2011	05/12/2012
293	1109F141	YL	Doç. Dr.	Saliha ILICAN	Nanoyapılı SnO2 Filmlerinin Sol Jel Spin Kaplama Metodu ile Elde Edilmesi ve Karakterizasyonu	FEN FAKÜLTESİ	9.996,00	05/12/2011	05/12/2012
294	1109F142	YL	Doç. Dr.	Müjdat ÇAĞLAR	"Nanoyapılı SnO2 Filmlerinin Sol Jel Daldırarak Kaplama Metodu ile Elde Edilmesi ve Optik Özellikleri	FEN FAKÜLTESİ	9.998,00	05/12/2011	05/12/2012
295	1109F143	YL	Prof. Dr.	Ahmet TUNCAN	Soğukta Şekil Verilmiş İnce Cıdarlı Çelik Malzemeden Üretilen Tüp Kesitli (CFST) Yapı Elemanlarının Eksenel Basınç Altındaki Davranışı (Deneysel ve Analitik)	MÜHENDİSLİK-MİMARLIK FAKÜLTESİ	9.959,00	05/12/2011	05/10/2012
296	1109F144	YL	Prof. Dr.	Ali Yavuz KILIÇ	Eskişehir İli'nde Yayılış Gösteren Adli Açidan Önemli Calliphoridae (Insecta: Diptera) Türlerinin Tespiti	FEN FAKÜLTESİ	4.457,00	05/12/2011	05/12/2012
297	1109F145	YL	Yrd. Doç. Dr.	R. Sulhi ÖZKÜTÜK	Tabanus Bromius L. (Diptera:Tabanidae) Türünün Farklı Popülasyonlarına Ait Bireylerinin Dişi Genital Yapılarındaki Varyasyonların Analizi	FEN BİLİMLERİ ENSTİTÜSÜ	9.925,00	05/12/2011	05/12/2012
298	1109F146	YL	Yrd. Doç. Dr.	Muhittin ARSLANYOLU	Tetrahymena Thermophila Transformasyonunda Kullanılan Replikatif Vektörlere Tetrahymena Kodon Uyumlu Neomisin Direnç Geninin Aktarımı ve Antibiyotik Seçiciliği	FEN FAKÜLTESİ	9.999,00	05/12/2011	05/06/2013
299	1109F147	YL	Yrd. Doç. Dr.	Muhittin ARSLANYOLU	Tetrahymena Thermophila'ya Kodon Uyumu Yapılmış Superfolder GFP (sfGFP)'nin T. Thermophila'da Rekombinant Protein Üretimi ve Flüoresan Özelliğinin Karakterizasyonu	FEN FAKÜLTESİ	10.000,00	05/12/2011	05/12/2012
300	1109F148	YL	Prof. Dr.	Kıymet GÜVEN	Bitki Büyüme Düzenleyici Bakterilerin Karakterizasyonu	FEN FAKÜLTESİ	9.887,00	05/12/2011	05/12/2012
301	1109F149	YL	Prof. Dr.	Kıymet GÜVEN	Mastitisli İneklerden İzole Edilen Staphylococcus aureus Suşlarının Moleküler Tiplendirmesi	FEN FAKÜLTESİ	10.000,00	05/12/2011	05/12/2012

SN	PROJE NO	PROJE TÜRÜ / PROJEYİ DESTEKLEYEN KURUM	PROJE YÜRÜTÜCÜSÜ	PROJE ADI	BAĞLI OLDUĞU BİRİM	BAŞLANGIÇ ÖDENEĞİ (TL)	BAŞLAMA TARİHİ	BITİŞ TARİHİ	
BAP									
302	1109F150	YL	Prof. Dr.	Ertuğrul YÖRÜKOĞULLARI	Faz Değiştiren Malzemelerle Güneş Enerjisinin Depolanması	FEN FAKÜLTESİ	10.000,00	05/12/2011	05/08/2012
303	1109F151	YL	Yrd. Doç. Dr.	Gürkan ÖZTÜRK	Kombinatorik Optimizasyon Problemleri için Geliştirilen Metasezgisel Algoritmaların Paralleleştirilmesi	MÜHENDİSLİK-MİMARLIK FAKÜLTESİ	9.935,00	05/12/2011	05/12/2012
304	1109F152	YL	Prof. Dr.	Ali Yavuz KILIÇ	Bazı Tabanidae (Diptera: Tabanidae) Türlerinin COI Gen Bölgesi ile Filogenetik Akralıklarının Analizi	FEN FAKÜLTESİ	9.357,00	05/12/2011	05/12/2012
305	1109F153	YL	Yrd. Doç. Dr.	Mehmet Burçin MUTLU	Türkiye'deki Farklı Kaynak Tuzlalarındaki Prokaryotik Çeşitliliğin Araştırılması	FEN FAKÜLTESİ	8.760,00	05/12/2011	05/12/2012
306	1109F154	GA	Doç. Dr.	Uğur SERİNCAN	OSL/TL Sistemiyle Arkeolojik Buluntuların Yaş Tayini	FEN FAKÜLTESİ	1.199.042,00	20/12/2011	20/12/2015
307	1110F155	AY	Prof. Dr.	Tuncay DÖĞEROĞLU	Karbon Esaslı Malzeme Üretim ve Karakterizasyon Laboratuvarı Altyapı Projesi	MÜHENDİSLİK-MİMARLIK FAKÜLTESİ	2.108.300,00	16/01/2012	16/07/2014
308	1110E156	DR	Prof. Dr.	Nurhan AYDIN	"Doğrudan Yabancı Sermaye Yatırımlarında Sahiplik Yapısının Analizi"	İİBF	6.497,00	09/01/2012	09/01/2014
309	1110E157	DR	Doç. Dr.	Mesude Canan ÖZTÜRK	"Amaca Yönelik Pazarlama Uygulamaları Kapsamındaki İletişim Çalışmalarının Tüketici Üzerindeki Etkisi"	İLETİŞİM BİLİMLERİ FAKÜLTESİ	3.547,00	09/01/2012	09/01/2014
310	1110F158	GA	Yrd. Doç. Dr.	Sibel EMİR DİLTEMİZ	"Prostat ve Yumurtalık Kanseri Teşhisi için Metabolomik Nanopartikül Hafızalı QCM Elektrot Hazırlanması"	FEN FAKÜLTESİ	119.928,00	09/01/2012	09/07/2013
311	1110F159	GA	Prof. Dr.	Nuray ÖZASLAN	"Eskişehir Modern Mimari Mirasının Araştırılması ve Belgelenmesi"	MÜHENDİSLİK-MİMARLIK FAKÜLTESİ	78.664,00	09/01/2012	09/07/2013
312	1110F160	GA	Yrd. Doç. Dr.	Semra MALKOÇ	Nanoboyutlu Bazı Maddelerin Çevresel Etkilerinin İncelenmesi"	ÇEVRE SOR UYG. VE ARŞ.MRK.	282.814,00	09/01/2012	09/01/2014
313	1110F161	YL	Prof. Dr.	Merih KIVANÇ	"Süt ve Süt Ürünlerinden İzole Edilen Laktik Asit Bakterilerinin Ekzopolisakarit (EPS) Üretim Yeteneklerinin Araştırılması"	FEN FAKÜLTESİ	10.000,00	09/01/2012	09/07/2013
314	1110F162	YL	Yrd. Doç. Dr.	İlhami ÇELİK	"Bazı Açılazollerin Baylis-Hilman Katılma Ürünleri Üzerinde Stereoseçici ve Regioseçici Uygulamaları"	FEN FAKÜLTESİ	9.997,00	09/01/2012	09/01/2013
315	1110F163	YL	Yrd. Doç. Dr.	İlhami ÇELİK	"Bazı N-Sübstitüe Azolakrilatların Baylis-Hilman Katılma Ürünlerinden Stereoseçici ve Regioseçici Olarak Tek Basamakta Sentezi"	FEN FAKÜLTESİ	9.972,00	09/01/2012	09/01/2013
316	1110F164	YL	Prof. Dr.	Hatice Mehtap KUTLU	"Yeni Sentez Edilen Bazı Palladyum II Komplekslerinin Transforme Fibroblastlar Üzerindeki Etkilerinin İncelenmesi"	FEN FAKÜLTESİ	9.810,00	09/01/2012	09/01/2013
317	1110F165	YL	Prof. Dr.	Ersin YÜCEL	"Düzce ve Çevresinde Gıda Olarak Tüketilen Yabani Bitkilerin Tüketim Biçimleri ve Besin Ögesi Değerleri"	FEN FAKÜLTESİ	9.282,00	09/01/2012	09/01/2013
318	1110F166	YL	Yrd. Doç. Dr.	Esin APAYDIN	"Farklı Biyokütlelerin Pirolizi ve Ürünlerin Karakterizasyonu"	MÜHENDİSLİK-MİMARLIK FAKÜLTESİ	9.740,50	09/01/2012	09/09/2012
319	1110F167	DR	Prof. Dr.	Memmedağa MEMMEDLİ	"Sinir Ağları ile Bulanık İstatistiksel Modelleme"	FEN FAKÜLTESİ	21.846,00	09/01/2012	09/07/2013
320	1110F168	DR	Prof. Dr.	Kıymet GÜVEN	"Klinik Örneklerden İzole Edilen Candida'ların Karakterizasyonu ve Antifungal Duyarlılıkları"	FEN FAKÜLTESİ	39.968,00	09/01/2012	09/01/2014
321	1110F169	DR	Doç. Dr.	Uğur SERİNCAN	"GaAs Alttaş Üzerine Tip II InAs/GaSb Süperörgü Yapıların MBE Tekniğiyle Büyütülmesi"	FEN FAKÜLTESİ	40.000,00	09/01/2012	09/01/2015
322	1110F170	DR	Yrd. Doç. Dr.	Nilüfer ÖZDEMİR	"G ₂ Yapısına Sahip Bir Riemann 7-Manifoldu Üzerindeki Temel 3-Formun V ₇ Uzayının Elemanlarıyla Deformasyonunun Araştırılması"	FEN FAKÜLTESİ	17.875,00	09/01/2012	19/01/2014

SN	PROJE NO	PROJE TÜRÜ / PROJEYİ DESTEKLEYEN KURUM	PROJE YÜRÜTÜCÜSÜ	PROJE ADI	BAĞLI OLDUĞU BİRİM	BAŞLANGIÇ ÖDENEĞİ	BAŞLAMA TARİHİ	BITİŞ TARİHİ
BAP								
323	1110F171	GA	Arş. Gör. Dr. Kadir KILINÇ	"Beton Elemanlardaki Dayanımın Sistematik Değişkenliğinin Karot Numuneler Yardımıyla İncelenmesi"	MÜHENDİSLİK-MİMARLIK FAKÜLTESİ	48.091,00	09/01/2012	09/01/2013
324	1110F172	AY	Prof. Dr. Hikmet KARAKOÇ	SHAUM İnsansız Hava Araçları (İHA) Laboratuvarı Kurulması ve "SAE International, Aero Design East 2012" Yarışması için İHA Geliştirilmesi Projesi"	HAVACILIK VE UZAY BİLİMLERİ FAKÜLTESİ	250.902,00	16/01/2012	16/01/2012
325	1110E173	GA	Prof. Dr. H. Ferhan ODABAŞI	Sosyal Medya İş Başında: 140 Karakter ile BÖTE Bölümü Öğretmen Adaylarının Bilgi ve İletişim Teknolojileri Farkındalıklarını Geliştirme Projesi	EĞİTİM FAKÜLTESİ	32.556,00	16/01/2012	16/01/2013
326	1110E174	GA	Prof. Dr. Bülent GÜNŞOY	Açık ve Uzaktan Eğitimin Ekonomik ve Sosyal Refaha Katkıları ile Yoksulluğu Azaltmadaki Rolü	İKTİSADİ VE İDARİ BİLİMLER FAKÜLTESİ	19.450,00	23/01/2012	23/07/2013
327	1201F001	YL	Prof. Dr. Altuğ İFTAR	Zaman Gecikmeli Sistemlerin Merkezi Olmayan Denetimi	MÜHENDİSLİK-MİMARLIK FAKÜLTESİ	10.000,00	30/01/2012	30/07/2013
328	1201E002	YL	Prof. Dr. Coşkun BAYRAK	Rotasyon Uygulamalarının Değerlendirilmesi (Eskişehir İli Örneği)	EĞİTİM FAKÜLTESİ	4.708,00	23/03/2012	23/10/2012
329	1201F003	GA	Doç. Dr. Funda ATEŞ	Biyokütlenin Piroлизinde Optimum Ürün Verimine Ulaşmak İçin Cevap Yüzeyi Yöntemi (Response Surface Methodology) Kullanılması ve Elde Edilen Ürünlerin Karakterizasyonu	MÜHENDİSLİK-MİMARLIK FAKÜLTESİ	74.765,00	10/02/2012	10/02/2014
330	1201S004	YL	Prof. Dr. Zerrin İNCESU	Bazı Sentetik Bileşiklerin Anti-Kanser Özelliklerinin Belirlenmesi	ECZACILIK FAKÜLTESİ	9.905,00	10/02/2012	10/02/2013
331	1201F005	YL	Prof. Dr. Ender SUVACI	Endüstriyel Olarak Çöktürülen Bayer Gibsit'inden Yüksek Safılıkta Alümina ve Alüminyum Hidroksit Üretimi	MÜHENDİSLİK-MİMARLIK FAKÜLTESİ	9.240,00	01/03/2012	01/03/2014
332	1201S006	DR	Prof. Dr. İlker YILMAZ	Anaerobik Eşik Altı ve Üstü Bisiklet Egzersizinde Oksijen Alım Kinetiği ve Kas Aktivitesinin Değerlendirilmesi	BESYO	34.188,00	23/03/2012	23/09/2014
333	1201F007	GA	Arş. Gör. Dr. Rasime DEMİREL ÖZİÇ	Farklı Ön Örneklerinden İzole Edilen Küflerin DNA Barkotlaması	FEN FAKÜLTESİ	49.738,00	10/02/2012	10/08/2013
334	1201S008	GA	Yrd. Doç. Dr. Sinem İLGIN	Physalis Peruviana L. Meyvesinin (Altın Çilek) Akut ve Subkronik Toksik Etkilerinin Değerlendirilmesi	ECZACILIK FAKÜLTESİ	41.146,00	10/02/2012	10/08/2013
335	1201E009	YL	Yrd. Doç. Dr. Emel ÖZDEMİR ERDOĞAN	Değişken Kavramının Öğretimi Sürecinde Elektronik Tablo Kullanımı: Bir Öğretim Deneyi	EĞİTİM FAKÜLTESİ	9.494,00	27/02/2012	27/01/2013
336	1201F010	DR	Prof. Dr. M. Ersan PÜTÜN	Refrakter Malzemeler için İnovatif Spinellerin Üretilmesi Ve Refrakter Tuğla Özelliklerinin Geliştirilmesi	MÜHENDİSLİK-MİMARLIK FAKÜLTESİ	39.959,00	16/03/2012	16/09/2014
337	1201S011	GA	Yrd. Doç. Dr. Miriş DİKMEN	Aprepitant'ın (Nörokinin-1 Reseptör Antagonisti), Glioma U87 mg Hücre Hattında Antiproliferatif, Antiapoptotik ve Antianjiyojenik Etkilerinin Belirlenmesi	ECZACILIK FAKÜLTESİ	319.710,00	15/02/2012	15/02/2014
338	1201F012	GA	Prof. Dr. Kıymet GÜVEN	Tuz Gölü Toprakları Halofilik Aktinomisetlerinin Karakterizasyonu	FEN FAKÜLTESİ	45.102,00	10/02/2012	10/10/2013
339	1201E013	DR	Yrd. Doç. Dr. Işıl KABAKÇI YURDAKUL	Dönüştürücü Öğrenme Kuramı Açısından Öğretmen Adaylarının Bilgi ve İletişim Teknolojileri Entegrasyonu Uygulamaları	EĞİTİM FAKÜLTESİ	17.516,00	10/02/2012	10/05/2013
340	1201F014	YL	Doç. Dr. Ayşe Tansu KOPARAL	Laktik Asit Bakterilerinden Elde Edilen Eksopolisakkaritlerin (EPS) Memeli Kültür Hücrelerinde Biyolojik Aktivitesinin Araştırılması	FEN FAKÜLTESİ	9.994,00	10/02/2012	10/02/2013
341	1201F015	YL	Doç. Dr. Nezihe AZCAN	Biyokütlenin Süperkritik Su Ortamında Gazlaştırılmasında Kullanılacak Olan Ni/ZrO2 ve Sn/ZrO2 Katalizörlerinin Sentezi ve Karakterizasyonu	MÜHENDİSLİK-MİMARLIK FAKÜLTESİ	8.516,00	10/02/2012	10/02/2013
342	1201F016	GA	Doç. Dr. Yusuf YAVUZ	Elektrokoagülasyon Yöntemiyle Demir Elektrot Kullanılarak Reactive Orange 16 Boyar Maddesinin Arıtımı	ÇEVRE SOR. UYG. VE ARŞ. MRK.	48.124,00	10/02/2012	10/02/2013

SN	PROJE NO	PROJE TÜRÜ / PROJEYİ DESTEKLEYEN KURUM	PROJE YÜRÜTÜCÜSÜ		PROJE ADI	BAĞLI OLDUĞU BİRİM	BAŞLANGIÇ ÖDENEĞİ	BAŞLAMA TARİHİ	BİTİŞ TARİHİ
BAP									
343	1201F017	GA	Yrd. Doç. Dr.	Emrah DÖLEKÇEKİÇ	Karbon Nanotüp Takviyeli Biyocam Kompozitlerin Sentezi, Karakterizasyonu ve Mekanik Özelliklerinin İncelenmesi	MÜHENDİSLİK-MİMARLIK FAKÜLTESİ	21.540,00	10/02/2012	10/08/2013
344	1201F018	GA	Prof. Dr.	Mahide KÜÇÜK	Exhausterlar, Zayıf Subdiferansiyel ve Eşleniklik ile Optimalliğe Yeni Bir Bakış ve Exhausterların Çeşitli Genelleştirmeleri	FEN FAKÜLTESİ	42.726,00	10/02/2012	10/02/2014
345	1201F019	GA	Prof. Dr.	A. Yavuz KILIÇ	Batı Ege Bölgesi (Aydın, Denizli, İzmir, Manisa, Muğla) Tabanidae (Insecta: Diptera) Faunasının Tespiti	FEN FAKÜLTESİ	132.407,00	20/02/2012	20/02/2014
346	1201E020	DR	Doç.	Metin İNCE	Bir Güzel Sanatlar Eğitimi Bölümünde Uygulanan Proje Tabanlı Öğretime İlişkin Eylem Araştırması (Güncel Sanatta Disiplinlerarası Yaklaşım)	EĞİTİM FAKÜLTESİ	15.549,00	27/02/2012	27/10/2013
347	1201F021	YL	Prof. Dr.	A. Yavuz KILIÇ	Adana ve Kayseri İlleri Tabanidae (Insecta: Diptera) Faunasının Araştırılması	FEN FAKÜLTESİ	9.967,00	27/02/2012	27/02/2013
348	1201E022	GA	Doç. Dr.	H. Turgay ÜNALAN	Proje İDESE(İnternet Destekli Sanat Eğitimi Projesi) Eğitim Fakültesi Güzel Sanatlar Eğitimi Bölümlerinde İnternet Destekli Eğitim Yoluyla Öğrenme Ortamı Oluşturulması	EĞİTİM FAKÜLTESİ	42.532,00	06/04/2012	06/03/2014
349	1202F023	AY	Prof. Dr.	Mehmet Şerif KAVSAOĞLU	AIAA Design Build&Fly Yarışması Model Uçak Tasarımı	HAVACILIK VE UZAY BİLİMLERİ FAKÜLTESİ	120.270,00	09/03/2012	09/06/2013
350	1202E024	DR	Doç. Dr.	A. Barış BARAZ	Stratejik İnsan Kaynakları Uygulamalarının İşletme Performansı Üzerine Etkileri ve Türkiye Beyaz Eşya Sanayi Sektörü Üzerine Bir Araştırma	AÇIKÖĞRETİM FAKÜLTESİ	3.904,00	09/03/2012	09/12/2013
351	1202E025	DR	Doç. Dr.	A. Barış BARAZ	İşletmelerde Özümseme Kapasitesinin Algılanan İşletme Performansı Üzerine Etkileri ve ISO 500 Şirketleri Üzerine Bir Araştırma	AÇIKÖĞRETİM FAKÜLTESİ	2.763,00	09/03/2012	09/12/2013
352	1202E026	GA	Prof. Dr.	Canan PARLA	Antoni Gaudi'nin Yapılarında Görülen İslam Sanatı Etkilerinin Tespiti	EDEBİYAT FAKÜLTESİ	25.393,00	09/03/2012	09/03/2015
353	1202F027	GA	Yrd. Doç. Dr.	Filiz BAYRAKÇI KAREL	Ultrasonik Sistemle Sulardan Renk Giderimi	MÜHENDİSLİK-MİMARLIK FAKÜLTESİ	49.997,00	09/03/2012	09/03/2013
354	1202F028	GA	Yrd. Doç. Dr.	Filiz BAYRAKÇI KAREL	Ultrasonik Sistemle Çeşitli Ortam İyonlarının Etkisinin İncelenmesi	MÜHENDİSLİK-MİMARLIK FAKÜLTESİ	49.929,00	09/03/2012	09/03/2013
355	1202F029	GA	Doç. Dr.	H. Ferdi GERÇEL	Proton Değişim Membran Yakıt Hücresi için Sülfolanmış Poli (Ariolen Eter Benzimidazol) Kopolimer Membran Sentezi	MÜHENDİSLİK-MİMARLIK FAKÜLTESİ	49.491,00	09/03/2012	09/03/2014
356	1202F030	GA	Prof. Dr.	Ayşe EREN PÜTÜN	Petrol Rafineri Atıklarının Piroлиз ile Değerlendirilerek Enerji Üretiminde ve Endüstriyel Kirleticilerin Gideriminde Kullanılması	MÜHENDİSLİK-MİMARLIK FAKÜLTESİ	280.500,00	09/03/2012	09/09/2014
357	1202F031	DR	Prof. Dr.	Memmedağa MEMMEDLİ	Parametrik Olmayan Bulanık Regresyon Modelleri Analizi	FEN FAKÜLTESİ	30.481,00	12/03/2012	12/09/2013
358	1202F032	YL	Prof. Dr.	M. Ersan PÜTÜN	Susam Sapı, Susam Sapı Aktif Karbonları ve Farklı Sıcaklıklarda Elde Edilen Bio-Charlarının Atık Sulardan Ağır Metal Gideriminde Değerlendirilmesi	MÜHENDİSLİK-MİMARLIK FAKÜLTESİ	10.000,00	09/03/2012	09/11/2012
359	1202F033	YL	Prof. Dr.	M. Ersan PÜTÜN	Tütün Tarla Atığı ve Tütün Tarla Atığı Aktif Karbonlarının, Atık Sulardan Boyar Madde ve Fenol Gideriminde Kullanılması	MÜHENDİSLİK-MİMARLIK FAKÜLTESİ	9.975,00	09/03/2012	09/11/2012
360	1202S034	GA	Prof. Dr.	Süleyman AYDIN	Oksijenli Monoterpenlerin Analjezik Antipiretik ve Antienflamatuvar Etkilerinin Karşılaştırmalı Olarak Araştırılması	ECZACILIK FAKÜLTESİ	49.988,00	09/03/2012	09/03/2014
361	1202S035	GA	Prof. Dr.	Göksel ARLI	İşlenmiş Gıdaların Lezzetini Değiştirmek için Kullanılan Bazı Katkı Maddelerinin Eşzamanlı Analizi	ECZACILIK FAKÜLTESİ	49.688,00	09/03/2012	09/03/2014

SN	PROJE NO	PROJE TÜRÜ / PROJEYİ DESTEKLEYEN KURUM	PROJE YÜRÜTÜCÜSÜ	PROJE ADI	BAĞLI OLDUĞU BİRİM	BAŞLANGIÇ ÖDENEĞİ	BAŞLAMA TARİHİ	BITİŞ TARİHİ
BAP								
363	1202E037	GA	Prof. Dr. C. Hakan AYDIN	Türkiye'de Öğretim Elemanlarının Açık ve Uzaktan Öğrenmeye Hazır Olma Durumlarının İncelenmesi	AÇIKÖĞRETİM FAKÜLTESİ	20.580,00	09/03/2012	09/03/2013
364	1202F038	DR	Doç. Dr. Berna YAZICI	Genelleştirilmiş p Değeri	FEN FAKÜLTESİ	39.668,00	09/03/2012	09/03/2014
365	1201E039	DR	Prof. Dr. Gül DURMUŞOĞLU KÖSE	An Investigation on the Exit Criteria of English Language Preparatory Programs of Turkish Universities: A Delphi Method Analysis	EĞİTİM BİLİMLERİ ENSTİTÜSÜ	24.977,00	12/03/2012	12/09/2013
366	1202F040	GA	Yrd. Doç. Dr. Emrah PEKKAN	Eskişehir'in Jeotermal Potansiyelinin Araştırılması	YER VE UZAY BİLİMLERİ ENSTİTÜSÜ	44.378,00	02/04/2012	02/04/2014
367	1203E041	AY	Prof. Dr. Muhsin MACİT	Anadolu Üniversitesi Cumhuriyet Tarihi Müzesi –İleri Sergileme Yöntemleri ile Yeniden Düzenlenmesi	EDEBİYAT FAKÜLTESİ	6.031,882.00	09/04/2012	31/12/2013
368	1203E042	AY	Prof. Dr. S. Seyhun TOPBAŞ	Dil ve Konuşma Terapisi Hizmetlerinin Kalite ve Standartlarının Geliştirilmesi Amaçlı Dil ve Konuşma Bozuklukları Eğitim, Araştırma ve Uygulama Merkezi Altyapısının Yenilenmesi ve Güçlendirilmesi	DİLKOM	682.917,00	13/04/2012	13/10/2013
369	1203F043	AY	Prof. Dr. Mehmet Şerif KAVSAOĞLU	Deneysel Aerodinamik ve Model Uçak Atölyesi	HAVACILIK VE UZAY BİLİMLERİ FAKÜLTESİ	144.911,00	13/04/2012	13/04/2013
370	1203F044	AY	Prof. Dr. Tuncay DÖĞEROĞLU	Çevre Mühendisliği Bölümü Lisans ve Lisansüstü Laboratuvar Olanaklarının İyileştirilmesi	MÜHENDİSLİK-MİMARLIK FAKÜLTESİ	1,297,825.00	13/04/2012	13/10/2013
371	1203E045	GA	Yrd. Doç. Dr. Özlem OKTAL	Ulusal Yargı Ağı Projesi (UYAP) Bilişim Sistemi Kullanıcılarının Sistemi Kullanımına İlişkin Eğilim Araştırması	İKTİSADİ VE İDARİ BİLİMLER FAKÜLTESİ	44.079,00	13/04/2012	13/04/2014
372	1203E046	YL	Prof. Dr. S. Sibel SEVİM	Wabi-Sabi Estetiğinin Japon Seramik Sanatına Etkileri	GÜZEL SANATLAR FAKÜLTESİ	9.938,00	13/04/2012	13/09/2013
373	1203S047	YL	Prof. Dr. Dilek AK	Nebivolol'ün Farmasötik Preparatlarında Yüksek Performanslı Sıvı Kromatografisi Yöntemi ile Miktar Tayini	ECZACILIK FAKÜLTESİ	9.995,00	13/04/2012	13/04/2013
374	1203S048	DR	Prof. Dr. Dilek AK	Substance P ve CGRP'nin Çeşitli Analitik Yöntemlerle Ölçülmesi	ECZACILIK FAKÜLTESİ	39.836,00	13/04/2012	13/04/2014
375	1203F049	GA	Yrd. Doç. Dr. Emre KIYAK	Anadolu Üniversitesi Havaalanı Terminal Binası Aydınlatma Sisteminin Analizi ve Yeşil Havaalanı Altyapısına Hazırlık Çalışması	HAVACILIK VE UZAY BİLİMLERİ FAKÜLTESİ	30.878,00	13/04/2012	13/04/2014
376	1203F050	GA	Doç. Dr. Berrin BOZAN	Fındık Kabuğundan Mikrobiyal/Enzimatik Yolla Biyoetanol Üretimi	MÜHENDİSLİK-MİMARLIK FAKÜLTESİ	783.424,00	20/04/2012	20/04/2015
377	1203F051	GA	Doç. Dr. Ümran TEZCAN ÜN	Düzenli Depolama Sahası Sızıntı Suyunun Elektrokimyasal ve Kombine (Elektrokimyasal-Biyolojik) Yöntemlerle Arıtımı	MÜHENDİSLİK-MİMARLIK FAKÜLTESİ	55.999,00	20/04/2012	20/07/2013
378	1203F052	DR	Prof. Dr. Aydan CAVCAR	Terminal Hava Sahasında Kapılara Dayalı Hava Trafik Akış Yönetimi	HAVACILIK VE UZAY BİLİMLERİ FAKÜLTESİ	40.000,00	09/04/2012	09/04/2015
379	1203F053	YL	Prof. Dr. Ersan PÜTÜN	Biyokütle Hızlı Pirolizini Etkileyen Parametrelerin Deney Tasarım Yöntemi ile Optimizasyonu ve Elde Edilen Ürünlerin Karakterizasyonu	MÜHENDİSLİK-MİMARLIK FAKÜLTESİ	9.976,00	13/04/2012	13/12/2012
380	1203F054	YL	Doç. Dr. Funda ATEŞ	Biyokütlenin Yavaş Pirolizi ile Bozundurulması Yöntemiyle Aktif Karbon Eldesi	MÜHENDİSLİK-MİMARLIK FAKÜLTESİ	9.033,00	13/04/2012	13/01/2013
381	1203F055	YL	Prof. Dr. Kıymet GÜVEN	Seramik Endüstrisi Atıklarından İzole Edilmiş Bazı Mikroorganizmaların Biyoteknolojik Kullanımı	FEN FAKÜLTESİ	9.984,00	13/04/2012	13/04/2013
382	1203F056	YL	Yrd. Doç. Dr. Dilek TURAN	Kristal Fazların SiAlON'nun Sürünme Davranışına Etkisi	HAVACILIK VE UZAY BİLİMLERİ FAKÜLTESİ	9.906,00	13/04/2012	13/04/2013

SN	PROJE NO	PROJE TÜRÜ / PROJEYİ DESTEKLEYEN KURUM	PROJE YÜRÜTÜCÜSÜ	PROJE ADI	BAĞLI OLDUĞU BİRİM	BAŞLANGIÇ ÖDENEĞİ	BAŞLAMA TARİHİ	BİTİŞ TARİHİ	
BAP									
383	1202F057	DR	Yrd. Doç. Dr.	Filiz ALANYALI	Parsiyal Hepatektomi Yapılmış Siçanlarda Punicalagin'in Karaciğer Üzerindeki Apoptotik Etkilerinin Değerlendirilmesi	FEN FAKÜLTESİ	39.458,00	16/04/2012	16/04/2014
384	1204E058	DR	Doç. Dr.	Ümit Deniz TURAN	Araştırma Makalelerinde İletişimsel Üstsöylem Öğeleri	EĞİTİM FAKÜLTESİ	3.922,00	25/05/2012	25/12/2013
385	1206F059	YL	Doç. Dr.	Nil ARAS	Zaman Kısıtlı Altında Depo Yükleme Noktalarına Araçların Stanması Problemi	MÜHENDİSLİK-MİMARLIK FAKÜLTESİ	7.234,00	10/07/2012	10/10/2012
386	1204E060	GA	Prof. Dr.	Ali Ekrem ÖZKUL	Öğretim Elemanlarının Engelli Eğitimine Hazır Bulunurluklarının Artırılması	İŞLETME FAKÜLTESİ	47.540,00	25/05/2012	25/05/2013
387	1204F061	YL	Doç. Dr.	Berrin BOZAN	Haşhaş Sapının Şekerlere Enzimatik Hidrolizi ve Kinetiğinin İncelenmesi	MÜHENDİSLİK-MİMARLIK FAKÜLTESİ	10.000,00	25/05/2012	25/05/2013
388	1204F062	YL	Prof. Dr.	M. Ersan PÜTÜN	Doğal Puzolanik Madenlerin ve Endüstriyel Atıkların Su Yalıtım Malzemesi Olarak Değerlendirilmesi	MÜHENDİSLİK-MİMARLIK FAKÜLTESİ	9.980,00	25/05/2012	25/01/2013
389	1204E063	GA	Yrd. Doç. Dr.	Işıl KABAKÇI YURDAKUL	Çoklu Ortam Tabanlı Tasarlanan Değerlendirmenin Çeşitli Değişkenler Açısından İncelenmesi	EĞİTİM FAKÜLTESİ	32.780,00	25/05/2012	25/05/2014
390	1204F064	GA	Doç. Dr.	Gökhan ARSLAN	İnşaat Projelerinde Kaza Önleme Sistemi: Şantiyelerde Kör Noktaları Deşifreleme Modeli	MÜHENDİSLİK-MİMARLIK FAKÜLTESİ	283.948,00	25/05/2012	25/05/2015
391	1204F065	GA	Arş. Gör. Dr.	Betül KAN	Çoklu Bağlantı Durumunda Genetik Algoritma, Yapay Sinir Ağları Ve Nonparametrik Metotlarla Uygun Alt Küme Araştırması	FEN FAKÜLTESİ	44.497,00	25/05/2012	25/05/2014
392	1204F066	GA	Doç. Dr.	Berrin AYAZ TÜYLÜ	Gıda ve Kozmetik Sektöründe Kullanılan Bazı Katkı Maddelerinin Sağlıklı İnsan Hücrelerindeki Genotoksik Etkilerinin in Vitro Yöntemlerle Araştırılması	FEN FAKÜLTESİ	327.336,00	25/05/2012	25/05/2014
393	1204F067	GA	Doç. Dr.	Funda ATEŞ	Biyokütleden Aktif Karbon Üretimi ve Elde Edilen Aktif Karbonun Atık Su Arıtımında Kullanımı	MÜHENDİSLİK-MİMARLIK FAKÜLTESİ	75.658,00	28/05/2012	28/11/2013
394	1204F068	YL	Doç. Dr.	Saliha ILICAN	VLS Metodu ile Nanoyapılı ZnO Filmlerinin Elde Edilmesi ve Karakterizasyonu	FEN FAKÜLTESİ	10.000,00	28/05/2012	28/05/2013
395	1204F069	YL	Doç. Dr.	Bülent ASLAN	Tek Kuantum Kuyu Üzerinden Tınlışım Tünelleme Olayının Optoelektronik Olarak İncelenmesi	FEN FAKÜLTESİ	10.000,00	28/05/2012	28/05/2013
396	1204F070	GA	Yrd. Doç. Dr.	Hande ÇELEBİ	Selüloz Esaslı Biyobozunur Polimer Nanokompozitlerin Hazırlanması ve Karakterizasyonu	MÜHENDİSLİK-MİMARLIK FAKÜLTESİ	549.876,00	28/05/2012	28/05/2014
397	1204F071	GA	Prof. Dr.	Altuğ İFTAR	Sonsuz Boyutlu Sistemlerin Gürbüz Denetimi	MÜHENDİSLİK-MİMARLIK FAKÜLTESİ	49.990,00	28/05/2012	28/05/2015
398	1204F072	GA	Uzm. Dr.	Ferhat ALTUNSOY	Eskişehir İli'nde Leşler Üzerindeki Coleoptera (Insecta) Faunasının Belirlenmesi ve Mevsimsel Süksesyonlarının Tespiti	FEN FAKÜLTESİ	135.334,00	28/05/2012	28/11/2014
399	1204F073	GA	Yrd. Doç. Dr.	Emrah PEKKAN	Eskişehir'i Tehdit Ettiği Düşünülen Fayın Paleosismolojik Araştırmalarla Güncelliklerinin ve Aktivitesinin Belirlenmesi	YER VE UZAY BİLİMLERİ ENSTİTÜSÜ	142.190,00	30/05/2012	30/05/2013
400	1204S074	GA	Doç. Dr.	Nilgün ÖZTÜRK	Bazı Lycium L. Türlerine Ait Meyvelerin Antioksidan ve Sitotoksik Açısından Değerlendirilmesi	ECZACILIK FAKÜLTESİ	171.092,00	04/06/2012	04/06/2014
401	1205E075	YL	Yrd. Doç. Dr.	Fatime GÜNEŞ	Kentleşme ve Kentsel Dönüşüm: Eskişehir Örneği	EDEBİYAT FAKÜLTESİ	5.855,00	25/06/2012	25/01/2013
402	1205F076	YL	Yrd. Doç. Dr.	Hande ÇELEBİ	Selüloz Nanowhisiker ile Güçlendirilmiş Polimer Kompozitlerin Üretimi ve Mekanik, Termal Özelliklerinin İyileştirilmesi	MÜHENDİSLİK-MİMARLIK FAKÜLTESİ	9.959,00	25/06/2012	25/06/2013

SN	PROJE NO	PROJE TÜRÜ / PROJEYİ DESTEKLEYEN KURUM	PROJE YÜRÜTÜCÜSÜ	PROJE ADI	BAĞLI OLDUĞU BİRİM	BAŞLANGIÇ ÖDENEĞİ	BAŞLAMA TARİHİ	BITİŞ TARİHİ	
BAP									
403	1205F077	YL	Doç. Dr.	Nihal ERGİNEL	Kas Gerilme Kuvvetleri Dikkate Alınarak Ergonomik Sandalye Tasarım Parametre Değerlerinin Belirlenmesi	MÜHENDİSLİK-MİMARLIK FAKÜLTESİ	9.595,00	25/06/2012	25/06/2013
404	1205E078	DR	Doç. Dr.	H. İbrahim DİKEN	Küçük Grup Düzenlemesi ile Sunulan Etkileşime Dayalı Erken Müdahale Programının Gelişimsel Yetersizlik Gösteren Çocuklar ve Anneleri ile Etkililiği	EĞİTİM FAKÜLTESİ	24.096,00	25/06/2012	25/10/2013
405	1205F079	AY	Prof. Dr.	Tuncay DÖĞEROĞLU	İnşaat Mühendisliği Bölümü Altyapı Çalışmaları	MÜHENDİSLİK-MİMARLIK FAKÜLTESİ	2,373,061.00	29/06/2012	29/06/2014
406	1205F080	YL	Prof. Dr.	Hülya SİVAS	Yeni Sentezlenmiş Aril (3-Metil-Benzofuran-2-İl) Keton Türevleri ve Vulponik Asidin Sitotoksik ve Apoptotik Etkilerinin Normal ve Kanserli Hücrelerde in Vitro Araştırılması	FEN FAKÜLTESİ	10.005,00	20/07/2012	20/07/2013
407	1205F081	YL	Doç. Dr.	Berrin BOZAN	Ön İşlemlerin Ayçiçeği Sapının Şekerlere Enzimatik Hidrolizi Üzerine Etkisi ve Enzim Kinetiğinin İncelenmesi	MÜHENDİSLİK-MİMARLIK FAKÜLTESİ	9.974,00	20/07/2012	20/07/2013
408	1205F082	YL	Doç. Dr.	Bülent ASLAN	Orta - Kızılötesi Dalgaboyunda Çalışan InAs/GaSb Süperörgü Fotodiyotların Opto-Elektronik Karakterizasyonu	FEN FAKÜLTESİ	10.000,00	20/07/2012	20/01/2014
409	1205F083	YL	Doç. Dr.	Bülent ASLAN	Characterization of Epitaxially Grown GaSb/InAs Superlattice Structures by Electron Microscopy	FEN FAKÜLTESİ	10.000,00	20/07/2012	20/01/2014
410	1205E084	DR	Prof. Dr.	Nadir SUĞUR	Gıda ve Beslenme Sosyolojisi Bağlamında Eskişehir'de Orta Sınıfın Tüketim Örüntüleri	EDEBİYAT FAKÜLTESİ	12.827,00	20/07/2012	20/07/2014
411	1205F085	YL	Yrd. Doç. Dr.	Hakan UYGUÇGİL	Hassas Tarım Uygulamalarında Coğrafi Bilgi Sistemleri Kullanımı	YER VE UZAY BİLİMLERİ ENSTİTÜSÜ	9.157,00	20/01/2013	20/03/2013
412	1205F086	YL	Doç. Dr.	Bülent ASLAN	Kızılötesi Algılamada Kullanılan Kendiliğinden Oluşan InAs/GaAs Kuantum Nokta Yapıların Üretimi ve Karakterizasyonu	FEN FAKÜLTESİ	10.000,00	20/07/2012	20/01/2014
413	1205F087	YL	Yrd. Doç. Dr.	Elif YAMAÇ	Eskişehir' de Dağılım Gösteren Yarasa (Chiroptera) Türleri	FEN FAKÜLTESİ	9.779,00	20/07/2012	20/06/2013
414	1205S088	GA	Yrd. Doç. Dr.	Yusuf ÖZKAY	Bazı N-(4-Sübstitüefenil)-2-Heteroarilsulfanil Asetamid Türevlerinin Sentezleri ve Kolinesteraz Enzimleri Üzerine Etkinliklerinin İncelenmesi	ECZACILIK FAKÜLTESİ	245.794,00	20/07/2012	20/07/2015
415	1207E089	GA	Doç. Dr.	Arzu ÖZEN	Gelişimsel Yetersizliği Olan Çocukların Anne ve Babalarının Çocuklarının Bakım ve Eğitim Sürecine Katımları Arasındaki Benzerliklerin ve Farklılıkların Görüşlerine Dayalı Belirlenmesi	ENGELLİLER ARAŞTIRMA ENSTİTÜSÜ	3.803,00	07/12/2012	07/06/2014
416	1205E090	YL	Prof. Dr.	Nazmi KOZAK	Türkiye'de Turizm Pazarlaması Literatürünün Gelişimi (1990-2012)	TURİZM FAKÜLTESİ	4.435,00	20/07/2012	20/10/2013
417	1205F091	AY	Prof. Dr.	Mehmet Şerif KAVSAOĞLU	Anadolu Üniversitesi'ne Uçak Motorları için Emisyon Test Altyapısı Kurulumu	HAVACILIK VE UZAY BİLİMLERİ FAKÜLTESİ	200.000,00	20/07/2012	20/09/2014
418	1205E092	YL	Prof. Dr.	Serap SUĞUR	Hükümlülerin Topluma Yeniden Entegrasyonu: Eskişehir Örneği	EDEBİYAT FAKÜLTESİ	2.832,00	20/07/2012	20/01/2014
419	1206E093	GA	Prof. Dr.	Bedia Yelda UÇKAN	Olympos Antik Kenti'ni Özgün Haline Göre Üç Boyutlu Canlandırma Projesi	EDEBİYAT FAKÜLTESİ	297.670,00	20/07/2012	20/01/2015
420	1206F094	GA	Prof. Dr.	Rıdvan SAY	Subkutan Olarak İletilen Nanoinsulin Aygıtlar	FEN FAKÜLTESİ	524.830,00	20/07/2012	20/01/2015
421	1206F095	YL	Prof. Dr.	Yücel ŞAHİN	Kurşun-Asit Akülerde Jel Elektrolit Kullanımı	FEN FAKÜLTESİ	5.115,00	03/08/2012	03/08/2013
422	1206F096	YL	Prof. Dr.	Adnan ÖZCAN	Kimyasal Olarak Modifiye Edilmiş Bentonit Kullanılarak Sulu Çözeltiden Tekstil Boyarmaddesi Gideriminin İncelenmesi	FEN FAKÜLTESİ	9.926,00	03/08/2012	03/08/2013

SN	PROJE NO	PROJE TÜRÜ / PROJEYİ DESTEKLEYEN KURUM	PROJE YÜRÜTÜCÜSÜ	PROJE ADI	BAĞLI OLDUĞU BİRİM	BAŞLANGIÇ ÖDENEĞİ	BAŞLAMA TARİHİ	BİTİŞ TARİHİ
BAP								
423	1206F097	GA	Prof. Dr. E. Ahmet ALBEK	Borabey Göleti ve Havzasının Su Kalitesinin Belirlenmesi ve Havza – Gölet Kalite Dinamiğinin İncelenmesi	MÜHENDİSLİK-MİMARLIK FAKÜLTESİ	44.301,00	03/08/2012	03/08/2014
424	1206F098	YL	Prof. Dr. Yücel ŞAHİN	Bazı Metal Oksitlerin Elektrokimyasal Sentezi	FEN FAKÜLTESİ	5.448,00	03/08/2012	03/08/2013
425	1206S099	DR	Doç. Dr. Metin ARGAN	Rekreatif Alışveriş Eğilimleri ve Etkileyen Faktörlerle (Alışveriş Merkezi Çekicilik Unsurları, Müşteri Tatmini ve Yeniden Satın Alma Niyeti) İlişkisi	BESYO	7.890,00	03/08/2012	03/12/2013
426	1206S100	DR	Prof. Dr. Neşe KIRIMER	Arum italicum Miller Üzerinde Farmakognozik Araştırmalar	ECZACILIK FAKÜLTESİ	39.543,00	03/08/2012	03/08/2014
427	1206F101	GA	Doç. Dr. Mehmet CANDAN	Anamur (Mersin)-Kazım Karabekir (Karaman) Kesitinin Liken ve Likenikol Mantar Çeşitliliği	FEN FAKÜLTESİ	43.164,00	03/08/2012	03/08/2014
428	1206F102	GA	Doç. Dr. H. Ferdi GERÇEL	Proton Değişim Membran Yakıt Hücresi İçin Asit Yüklü Polibenzimidazol Membran Sentezi, Karakterizasyonu ve Performans Optimizasyonu	MÜHENDİSLİK-MİMARLIK FAKÜLTESİ	385.610,00	03/08/2012	03/08/2014
429	1206S103	DR	Prof. Dr. Betül DEMİRCİ	Alnus Glutinosa Gaertn. ve Alnus Orientalis Decne. Bitkilerinin Fitokimyasal ve Biyolojik Aktivite Yönünden İncelenmesi	ECZACILIK FAKÜLTESİ	39.969,00	03/08/2012	03/08/2014
430	1205F104	YL	Doç. Dr. Başak Burcu UZUN	Termogravimetrik Analiz Yöntemiyle Ceviz Kabuklarının Plastik Atıklarla Isıl Bozunma Kinetiğinin İncelenmesi	MÜHENDİSLİK-MİMARLIK FAKÜLTESİ	7.500,00	03/08/2012	03/08/2013
431	1206S105	GA	Doç. Dr. Ahmet ÖZDEMİR	Yeni Sübstitüe Pirazolin Türevlerinin Sentezlenmesi ve Antidepresan Etkilerinin Araştırılması	ECZACILIK FAKÜLTESİ	283.299,00	13/08/2012	13/08/2014
432	1206S106	DR	Prof. Dr. Yasemin YAZAN	Epileptik Mekanizmaya Müdahale Edecek Nanoboyutta İlaç Taşıyıcı Sistem Geliştirilmesi ve In Vivo Davranışının Değerlendirilmesi	ECZACILIK FAKÜLTESİ	39.631,00	10/08/2012	10/09/2014
433	1207E107	GA	Prof. Dr. H. Ferhan ODABAŞI	Sınıf Öğretmeni Adaylarının ve Öğretim Elemanlarının Güvenli İnternet Kullanımı Algılarının Çeşitli Değişkenler Açısından İncelenmesi	EĞİTİM BİLİMLERİ ENSTİTÜSÜ	28.445,00	24/09/2012	24/12/2013
434	1207E108	DR	Yrd. Doç. Dr. Işıl KABAĞCI YURDAKUL	Öğretmen Adayları İçin Teknolojik Pedagojik İçerik Bilgisine Dayalı Öğrenme Nesnelerinin Geliştirilmesi ve Değerlendirilmesi	EĞİTİM FAKÜLTESİ	14.869,00	05/11/2012	05/02/2014
435	1207E109	YL	Yrd. Doç. Dr. Füsün CURAOĞLU	Özel Gereksinimli Okulöncesi Çocukların Oyun ve Oyun Materyali İlişkisi: Ürün Tasarımında Algısal ve Duyusal Verilerin Tespitinde Kullanılacak Ortam Araştırması	GÜZEL SANATLAR FAKÜLTESİ	6.199,00	05/11/2012	05/11/2013
436	1207E110	YL	Yrd. Doç. Dr. Füsün CURAOĞLU	Türkiye'de Endüstriyel Tasarım Eğitiminde Malzeme Dersinin Uygulanması Üzerine Bir Araştırma Ve Malzeme Stüdyosu Önerisi	GÜZEL SANATLAR FAKÜLTESİ	8.185,00	05/11/2012	05/11/2013
437	1207E111	YL	Prof. Dr. M. Erol ALTINSAPAN	Eskişehir Karacahisar Kalesi	EDEBİYAT FAKÜLTESİ	9.068,00	05/11/2012	05/11/2013
438	1207F112	GA	Yrd. Doç. Dr. Elif AKBAY	12-Tungstosforik Asit Sezyum Tuzunun Ultrason Yardımı İle Sentezlenmesi, Karakterizasyonu ve Benzenin dec-1-en ile Alkilenme Tepkimesinde Nano Katalizör Olarak Kullanılması	MÜHENDİSLİK-MİMARLIK FAKÜLTESİ	107.344,00	05/11/2012	05/11/2014
439	1207F113	GA	Yrd. Doç. Dr. Cüneyt AKINLAR	Gerçek-zamanlı Video-okülografik Bakış Yönü Tespit ve Takip Sisteminin Tasarımı ve Gerçekleşmesi	MÜHENDİSLİK-MİMARLIK FAKÜLTESİ	45.550,00	05/11/2012	05/11/2014
440	1207F114	GA	Prof. Dr. Ersin YÜCEL	Eskişehir Çevresinde Gıda Olarak Tüketilen Yabani Otların Tüketim Biçimleri ve Gıda İçeriklerinin Belirlenerek Turistik Tesislerde Kullanıma Kazandırılması	FEN FAKÜLTESİ	32.085,00	05/11/2012	05/11/2015
441	1207F115	YL	Doç. Dr. Yasemin ÇAĞLAR	Farklı Sol Parametrelerinde Sol-Jel Yöntemiyle Elde Edilen ZnO Filmlerinin Karakterizasyonu ve Elektronik Aygıt Uygulamaları	FEN FAKÜLTESİ	9.276,00	05/11/2012	05/11/2013
442	1207S116	GA	Doç. Dr. Hayri ERTAN	Değişen Vibrasyon Frekansı ve Genliğinin Kassel Aktivasyon Stratejileri Üstüne Etkisinin Değerlendirilmesi	BESYO	86.693,00	05/11/2012	05/11/2015

SN	PROJE NO	PROJE TÜRÜ / PROJEYİ DESTEKLEYEN KURUM	PROJE YÜRÜTÜCÜSÜ	PROJE ADI	BAĞLI OLDUĞU BİRİM	BAŞLANGIÇ ÖDENEĞİ	BAŞLAMA TARİHİ	BİTİŞ TARİHİ	
BAP									
443	1207F117	GA	Yrd. Doç. Dr.	Ali Arda ŞORMAN	Türkiye'nin Dağlık Doğu Bölgelerinde Harmanlanan Uydu Görüntüleriyle Bulut Azaltma Yöntemleri ve Doğrulaması	MÜHENDİSLİK-MİMARLIK FAKÜLTESİ	25.600,00	05/11/2012	05/11/2013
444	1207F118	GA	Doç. Dr.	Saliha ILICAN	Nanoyapılı ZnO Filmlerinin Elektrokimyasal Yöntem ile Elde Edilmesi, Karakterizasyonu ve Heteroeklem Diyetlerinin Fabrikasyonu	FEN FAKÜLTESİ	563.379,00	05/11/2012	05/05/2015
445	1207S119	YL	Yrd. Doç. Dr.	Miriş DİKMEN	Küçük Hücreli Olmayan Akciğer Kanseri Hücre Hattında (A549) Yeni Bir Tirozin Kinaz İnhibitörü Olan Pazopanibin (GW786034) Antianjiyojenik Etkilerinin Araştırılması	ECZACILIK FAKÜLTESİ	9.999,00	05/11/2012	05/11/2013
446	1207S120	YL	Yrd. Doç. Dr.	Miriş DİKMEN	Lösemi ve Kolon Kanseri Hücrelerinde Yeni Bir Proteozom İnhibitörü Olan MLN9708'in Antineoplastik Etkilerinin Araştırılması	ECZACILIK FAKÜLTESİ	10.000,00	05/11/2012	05/11/2013
447	1207S121	YL	Yrd. Doç. Dr.	Gülşay BÜYÜKKÖROĞLU	Farmasötik Amaç İçin Kullanılacak Olan Micro ve Nanopartiküllere Antikor Bağlama Çalışmaları ve Etkinliklerinin Araştırılması	ECZACILIK FAKÜLTESİ	9.974,00	05/11/2012	05/05/2012
448	1207S122	GA	Yrd. Doç. Dr.	Arın Gül DAL	Doping Amaçlı Kullanılan Bazı Maddelerin Kapiler Elektroferez Yöntemi ile Miktar Tayini	ECZACILIK FAKÜLTESİ	533.768,00	05/11/2012	05/11/2015
449	1208E123	GA	Doç. Dr.	Zeliha DEMİREL GÖKALP	Kütahya ve Bilecik Müzelerinde Bulunan Bizans Sikkeleri	EDEBİYAT FAKÜLTESİ	12.593,00	10/12/2012	10/12/2013
450	1208E124	GA	Doç. Dr.	Zerrin TURAN	Geç Süreli İşitsel Uyarılmış Potansiyellerin Koklear İmplant Kullanan Çocukların İşitsel Algısını Değerlendirmekte Kullanımı	Engelli Çocuklar Eğitim Araştırma ve Uygulama Merkezi	98.769,00	10/12/2012	10/06/2014
451	1208E125	DR	Doç. Dr.	Mustafa SEKMEN	Geleneksel Türk Gösteri Sanatlarındaki Sirk Öğelerinin Çağdaş Tiyatro Oyunculusunda Kullanımı ve Bir Uygulama: Güngör Dilmen'in "Deli Dumrul	DEVLET KONSERVATUVARI	40.000,00	10/12/2012	10/06/2014
452	1208E126	DR	Doç.	Necla COŞKUN	Görüntüleme Teknolojileri Bağlamında Görsel Kültür Eğitimi ve Sanat Üretimi	EĞİTİM FAKÜLTESİ	8.665,00	10/12/2014	10/12/2014
453	1208E127	DR	Prof. Dr.	Erkan YÜKSEL	Sağlık Konulu Yayıncılıkta Etik İlkeler	İLETİŞİM BİLİMLERİ FAKÜLTESİ	38.590,00	17/12/2012	17/10/2015
454	1209F128	AY	Prof. Dr.	T. Hikmet KARAKOÇ	Elektrik Motorlu Mikro Sınıf ve Piston Motorlu Normal Sınıf İki Ayrı İHA Tasarımı, Prototip İmalatı, Testlerinin Yapılması – Tasarlanan Uçakların "SAE Aero Design 2013 West" yarışmasına katılması	HAVACILIK VE UZAY BİLİMLERİ FAKÜLTESİ	105.285,00	17/12/2012	17/12/2013
455	1208F129	GA	Yrd. Doç. Dr.	Serdar GÖNCÜ	Porsuk Baraj Gölü'nün Katmanlaşmaya Bağlı Çözünmüş Oksijen Derişiminin Monitorlanması ve Gölün Doğal Özümleme Kapasitesinin Arttırılmasına Yönelik Hipolimnetik Havalandırma Yönteminin Uygunluğunun Araştırılması	MÜHENDİSLİK-MİMARLIK FAKÜLTESİ	48.371,00	10/12/2014	10/12/2014
456	1208F130	GA	Yrd. Doç. Dr.	Emre KIYAK	Quadrocopter ile Anlık Veri İletimi	HAVACILIK VE UZAY BİLİMLERİ FAKÜLTESİ	46.223,00	10/12/2012	10/12/2013
457	1208F131	GA	Yrd. Doç. Dr.	Muhittin ARSLANYOLU	Tetrahymena Thermophila Makroçekirdek Yapay Kromozom Vektör Yapımı ve Biyolojik Muhafazasının Tanımlanması	FEN FAKÜLTESİ	285.850,00	10/12/2012	10/06/2014
458	1208F132	DR	Yrd. Doç. Dr.	Emre KIYAK	Havacılık Alanında Kullanılan Motorların Kontrol Ünitesinin (FADEC) Tasarımı	HAVACILIK VE UZAY BİLİMLERİ FAKÜLTESİ	40.000,00	10/12/2012	10/02/2015
459	1208F133	DR	Prof. Dr.	Yücel GÜNEY	Deneysel Bir Yöntemle Yapı Periyodunun Belirlenmesi	YER VE UZAY BİLİMLERİ ENSTİTÜSÜ	39.996,00	10/12/2012	10/12/2015
460	1208F134	YL	Prof. Dr.	Aladdin ŞAMİLOV	Yaşam Süreçlerine Entropi Optimizasyon Yöntemlerinin Uygulamaları	FEN FAKÜLTESİ	9.915,00	10/12/2012	10/06/2014
461	1208F135	YL	Yrd. Doç. Dr.	M. Burçin MUTLU	Tuz Gölü Viral Çeşitliliğinin Araştırılması	FEN FAKÜLTESİ	10.000,00	10/12/2012	10/06/2013

SN	PROJE NO	PROJE TÜRÜ / PROJEYİ DESTEKLEYEN KURUM	PROJE YÜRÜTÜCÜSÜ	PROJE ADI	BAĞLI OLDUĞU BİRİM	BAŞLANGIÇ ÖDENEĞİ	BAŞLAMA TARİHİ	BİTİŞ TARİHİ
BAP								
462	1208F136	AY	Prof. Dr. Tuncay DÖĞEROĞLU	Mühendislik Fakültesi Teknolojik Altyapı İyileştirme Projesi	MÜHENDİSLİK-MİMARLIK FAKÜLTESİ	2,271,300.00	10/12/2012	10/12/2013
463	1207S137	GA	Yrd. Doç. Dr. Filiz ÖZDEMİR	Kombine Cis-Platin ve Viniferin Kullanımının Sıçan Glioma Hücreleri Üzerine Apoptotik Etkileri	ECZACILIK FAKÜLTESİ	116.536,00	10/12/2014	10/12/2014
464	1209E138	YL	Prof. Dr. B. Zafer ERDOĞAN	Antecedents and Measurement of Customer Brand Commitment: A Research on Gsm Service Providers in Turkey	İŞLETME FAKÜLTESİ	5.615,00	17/12/2012	17/10/2013
465	1209S139	GA	Arş. Gör. Dr. Ümide DEMİR ÖZKAY	Kronik Agomelatin Uygulamasının Sıçanların Öğrenme ve Bellek Parametreleri Üzerine Etkilerinin Araştırılması ve Nitrik Oksidin Olası Katılımının İncelenmesi	ECZACILIK FAKÜLTESİ	49.986,00	17/12/2012	17/12/2015
466	1209F140	DR	Doç. Dr. Bülent ASLAN	Kuantum Sınırlı Safsızlık Atomlarının Kullanıldığı THz Dedektör Yapıların MBE Yöntemiyle Büyütülmesi ve Karakterizasyonu	FEN FAKÜLTESİ	40.000,00	17/12/2012	17/12/2014
467	1209F141	YL	Doç. Dr. M. Erdem ÜREYEN	Selülozik Esaslı Kumaşlara Güç Tutuşur Özellik Kazandıran Yenilikçi Malzemeler Geliştirilmesi	MİMARLIK VE TASARIM FAKÜLTESİ	9.930,00	17/12/2012	17/12/2013
468	1209F142	YL	Yrd. Doç. Dr. Elif AKBAY	12-Tungstosforik Asit Sezyum Tuzunun Ultrason Yardımı İle Nano Katalizör Olarak Sentezlenmesi ve Karakterizasyonu	MÜHENDİSLİK-MİMARLIK FAKÜLTESİ	10.000,00	17/12/2012	17/12/2013
469	1209F143	YL	Doç. Dr. Hakan DAL	2-(5-Süstitüe-Benzilidenamino)-Piridin-3-Ol Schiff Bazı Fosfazen Türevlerinin Sentezi ve Karakterizasyonu	FEN FAKÜLTESİ	9.801,00	17/12/2012	17/12/2013
470	1209F144	YL	Yrd. Doç. Dr. M. Burçin MUTLU	Van Gölü Prokaryotik Çeşitliliğinin Araştırılması	FEN FAKÜLTESİ	9.958,00	17/12/2012	17/12/2013
471	1209F145	YL	Doç. Dr. Müfide BANAR	Türkiye'de Demiryolu Ulaşımının Çevresel Etkilerinin Yaşam Döngüsü Analizi Yöntemi ile Belirlenmesi	MÜHENDİSLİK-MİMARLIK FAKÜLTESİ	9.221,00	17/12/2012	17/12/2013
472	1209E146	GA	Prof. Dr. Kerim BANAR	Yükseköğretim Öğrencileri Tarafından Mobil Öğrenmenin Benimsenmesini Etkileyen Faktörlerin İncelenmesi	AÇIKÖĞRETİM FAKÜLTESİ	127.436,00	17/12/2012	17/06/2014
473	1209E147	YL	Prof. Dr. B. Zafer ERDOĞAN	Kurumsal Sosyal Sorumluluk Faaliyetlerinin Müşteri Bağlılığına Etkisi: Yiyecek İçecek Sektöründe Bir Uygulama	İŞLETME FAKÜLTESİ	6.350,00	17/12/2012	17/10/2013
474	1209F148	YL	Yrd. Doç. Dr. Ozan Devrim YAY	Yolcu Uçağı Motorları için Emisyon Faktörü Geliştirilmesi ve Gerçek Uçuş Koşullarında Emisyonların Belirlenmesi	MÜHENDİSLİK-MİMARLIK FAKÜLTESİ	10.000,00	17/12/2012	17/12/2013
475	1209E149	DR	Yrd. Doç. Dr. Sadettin AYGÜN	1980 Sonrası Türk Seramik Sanatı (Belgesel)	GÜZEL SANATLAR FAKÜLTESİ	10.344,00	17/12/2012	17/12/2014
476	1209F150	AY	Prof. Dr. Tuncay DÖĞEROĞLU	Hidrojen Enerjili Araç Yapımı	MÜHENDİSLİK-MİMARLIK FAKÜLTESİ	654.752,00	17/12/2012	17/12/2015
477	1209F151	AY	Prof. Dr. Tuncay DÖĞEROĞLU	Güneş Enerjili Araba Projesi	MÜHENDİSLİK-MİMARLIK FAKÜLTESİ	816.957,00	25/12/2012	25/12/2015
478	1209E152	GA	Prof. Dr. Nazmi KOZAK	Türkiye Turizmi Sözlü Tarih Çalışması	TURİZM FAKÜLTESİ	298.565,00	17/12/2012	17/12/2014
479	1209S153	GA	Arş. Gör. Dr. M. Dilek ALTINTOP	Pirazolin Halkası Taşıyan Tiyazol Türevlerinin Sentezlenmesi, Antifungal Etkilerinin ve Sitotoksitelerinin Araştırılması	ECZACILIK FAKÜLTESİ	49.372,00	31/12/2012	31/06/2014
GA - Genel Amaçlı / LÜ - Lisansüstü / AY - Alt Yapı Projesi / YL - Yüksek Lisans								

AB DESTEKLİ PROJELER							
S.N.	Proje No.	Proje Yürütücüsü	Fakülte Adı	Projenin Adı	Projenin Başlama Tarihi	Projenin Bitiş Tarihi	Toplam Proje Desteği (EURO)
1	142267-LLP-1-2008-1-NL	Prof.Dr.Nazmi ULUTAK	Açıköğretim Fakültesi	EPİCS (Erasmus-Evc)	01/10/2008	30/09/2010	14.400,00
2	504004-LLP-1-2009-NL	Prof.Dr.Nazmi ULUTAK	Açıköğretim Fakültesi	OER (Erasmus-Evc)	01/10/2009	30/09/2011	12.156,75
3	1429614-LLP-1-2008-1-NL	Prof.Dr.Nazmi ULUTAK	Açıköğretim Fakültesi	USBM (Erasmus-Emhe)	01/10/2008	30/09/2010	11.736,00
4	510771-LLP-2010-1-NL	Prof.Dr.Aydın Ziya ÖZGÜR	Açıköğretim Fakültesi	EADTU (ERASMUS-EVC)	01/01/2011	30/09/2012	2.253,58
5	177075-LLP-2010-FR	Prof.Dr.S. Seyhun TOPBAŞ	DİLKOM	ERASMUS-ENWA	01/10/2010	30/09/2013	5.784,00
6	2011-1-TR1-GRU13-27586	Doç.Dr.Ebru GÖKDAĞ	Devlet Konservatuvarı	Sokak Tiyatrosu -Street Theatre	30/09/2011	07/10/2011	26.320,00
7	2011-1-TR1-GRU13-27560	Doç. Dr. Abdullah KUZU	Eğitim Fakültesi	Engelliler İçin Deneyimlerimizi Paylaşalım (EBEveyn) - Let's Share Our Experiences for Disabled (EBEveyn)	04/09/2011	10/09/2011	25.200,00
8	TR-51-50-2011-R3	Doç. Dr. Nilgün ÇAĞLARIRMAK USLU	İktisadi ve İdari Bilimler Fakültesi	Mezuniyetin İkramesi: Eğitimli İşsizlik - J.O.B (JACKPOT OF BACHELOR)	01/11/2011	01/08/2012	37.905,00
9	2011-1-TR1-ERA10-27816	Doç. Dr. Rasime Ayhan YILMAZ	İletişim Bilimleri Fakültesi	European University Teams in Advertising	01/09/2011	31/08/2012	43.525,00
10	2011-1-TR1-ERA10-27837	Doç.Dr.Ebru GÖKDAĞ	Devlet Konservatuvarı	Sokak Tiyatrosu -Street Theatre (IP)	01/09/2011	31/08/2012	41.767,00
11	2011-1-TR1-LEO05-27941	Doç.Dr.Gökhan ARSLAN	Mühendislik Mimarlık Fakültesi	İnşaat Sektöründe İş Kazalarını Önlemek – İş Sağlığı ve Güvenliğinde Animasyonlu Öğrenme - Preventing Accidents in Construction - Health and Safety Multimedia Animated Learning	01/11/2011	31/10/2013	251.716,14
12	510216-LLP-1-2010	Prof.Dr. Yılmaz ÜRPER	İktisadi ve İdari Bilimler Fakültesi	Sınırlar Ötesi Sanal İnkübatör	01/10/2010	30/09/2012	299.661,58
13	285223	Yrd.Doç.Dr. Uğur TURHAN	Havacılık ve Uzay Bilimleri Fakültesi	SECONOMICS	01/11/2012	01/02/2015	87.648,00
14	2011-1-TR1-LEO05-27981	Doç.Dr.İbrahim DİKEN	Eğitim Fakültesi	Early Childhood Intervention 2.0	01/11/2011	31/10/2013	255.277,00
15	2011-1-DK1-LEO04-03526-7	Prof.Dr.Esmahan AĞAOĞLU	Eğitim Fakültesi	Training The Change Agents: A Programme For Educational Leaders And Experts In The Field Of Special Educational Needs	01/08/2011	31/07/2013	24.000,00
16	2011/IP/06/CANTERB03	Doç.Dr.Atilla CAVKAYTAR	Eğitim Fakültesi	Doctoral Studies in Research Methodologies	01/09/2011	31/08/2012	21.450,00
17	TR-13-2-2012-R2	Öğr. Gör. Dr. Müyesser CEYLAN	Eğitim Fakültesi	"Demokratik Eğitim Sahnesindeki Aktif Roller - I.D.E.A.S"	03/09/2012	03/12/2013	46.773,75
18	EUM/C/72/11/DOC/10	Yrd. Doç. Dr. Aynur ŞENSOY ŞORMAN	Mühendislik Mimarlık Fakültesi	"Second Continuous Development and Operations Phase (CDOP-2) of the Eumetsat Satellite Applications Facility on Support to Operational Hydrology&Water Management (H-SAF)"	04/09/2012	28/02/2017	108.528,00
19	TR/012012/KP18	Arş. Gör. Dr. Nilgün ÖZDAMAR KESKİN	Açıköğretim Fakültesi	"A Multiplatform M-Learning System for More Qualified Courses in the ICT Era [MMSQC]"	01/04/2012	31/03/2013	3.528,00
20	2012-1-TR1-ERA10-36832	Öğr. Gör. Levent ÖZKOÇAK	İletişim Bilimleri Fakültesi	"Public Relations and Social Media Applications Of European Student"	01/09/2012	31/08/2013	15.515,00
21	2012-1-AT1-LEO05-06975	Doç.Dr.İbrahim DİKEN	Eğitim Fakültesi	Social Online Skill Training: ict-based team learning in ICF-CY	01/10/2012	30/09/2014	14.179,00

ULUSLARARASI DESTEKLİ PROJELER								
S.N.	Proje No.		Proje Yürütücüsü	Projenin Adı	Fakülte Adı	Toplam Proje Desteği (EURO-DOLAR)	Projenin Başlama Tarihi	Projenin Bitiş Tarihi
1	2010ABH267710005	Hans Böckler Stiftung Vakfı	Doç. Dr.Banu UÇKAN	Work and Employment Relations in Multi National Companies in the European Grocery Retail Sector- Discounters and Hypermarkets Avrupa Çok Uluslu Marketlerde Çalışma ve İstihdam İlişkileri-İndirimli Ürünler Satan Marketler ve Hipermarketler)	Sosyal Bilimler Enstitüsü	15.737,00 €	1/5/10	30/4/12
2	2011ABH267710002	Amerikan Konsoloslğu	Doç.Dr. İncilay CANGÖZ	Geleceğin Gazetecileri İçin Cinsiyetçi Şiddetin Açığa Çıkarılması	Diğer Merkezler	50.000,00 \$	5/1/2011	31/12/2011

ERASMUS								
S.N.	PROGRAM NUMARASI	EĞİTİM PROGRAMINI DESTEKLEYEN KURUM ADI	YÜRÜTÜLEN KURUM	DÖNEMİ	BAĞLI OLDUĞU BİRİM	BÜTÇESİ AVRO	BAŞLAMA TARİHİ	BİTİŞ TARİHİ
1	TR-LLP/ERA-2008 TR ESKISEH01	Avrupa Birliği (Erasmus)	Anadolu Üniversitesi Rektörlüğü	Erasmus 2008-2009 Dönemi	Uluslararası İlişkiler Birimi	1.157.509,00	1/6/08	30/9/08
2	2009-1-TR1-ERA02-06779	Avrupa Birliği (Erasmus)	Anadolu Üniversitesi Rektörlüğü	Erasmus 2009-2010 Dönemi	Uluslararası İlişkiler Birimi	1.129.720,00	1/6/09	30/9/10
3	2010-1-TR1-ERA02-16554	Avrupa Birliği (Erasmus)	Anadolu Üniversitesi Rektörlüğü	Erasmus 2010-2011 Dönemi	Uluslararası İlişkiler Birimi	1.214.050,00	1/6/10	30/9/11
4	2011-1-TR1-ERA02-28324	Avrupa Birliği (Erasmus)	Anadolu Üniversitesi Rektörlüğü	Erasmus 2011-2012 Dönemi	Uluslararası İlişkiler Birimi	1.209.500,00	1/6/11	30/9/12
5	2012-1-TR1-ERA02-36698	Avrupa Birliği (Erasmus)	Anadolu Üniversitesi Rektörlüğü	Erasmus 2012-2013 Dönemi	Uluslararası İlişkiler Birimi	1.512.100,00	1/6/12	30/9/13

ERASMUS MUNDUS							
S.N.	PROGRAM NUMARASI	EĞİTİM PROGRAMINI DESTEKLEYEN KURUM ADI	YÜRÜTÜLEN KURUM	BAĞLI OLDUĞU BİRİM	BÜTÇESİ AVRO	BAŞLAMA TARİHİ	BİTİŞ TARİHİ
1	141077-EM-1-2008-BE ERAMUNDUS-ECW-LOT9	Avrupa Birliği (Erasmushogeschool Brussel)	Anadolu Üniversitesi Rektörlüğü	Uluslararası İlişkiler Birimi	142.047,22	1/1/10	

FARABI									
S. N.		EĞİTİM PROGRAMINI DESTEKLEYEN KURUM ADI		DÖNEMİ	BAĞLI OLDUĞU BİRİM	BÜTÇESİ TL.	BAŞLAMA TARİHİ	BİTİŞ TARİHİ	
1		Yükseköğretim Kurulu	Anadolu Üniversitesi Rektörlüğü	Farabi 2011-2012 Güz ve Bahar Dönemi	Farabi Kurum Koordinatörlüğü	140,640.00	Eylül 2011	Haziran 2012	
2		Yükseköğretim Kurulu	Anadolu Üniversitesi Rektörlüğü	Farabi 2012-2013 Güz ve Bahar Dönemi	Farabi Kurum Koordinatörlüğü	364,420.00	Eylül 2012	Haziran 2013	
SANTEZ									
S.N.	PROJE NO	PROJE TÜRÜ/PROJİYİ DESTEKLEYEN KURUM		PROJE	YÜRÜTÜCÜSÜ	PROJE ADI	BAĞLI OLDUĞU BİRİM	BAŞLANGIÇ ÖDENEĞİ (TL)	BAŞLAMA TARİHİ
1	00761.STZ.2010-2	Bilim, Sanayi ve Teknoloji Bakanlığı	Prof.Dr.	Aydın DOĞAN	Çamaşır Makinelerinde Piezo-Aktif Akıllı Titreşim Kontrolü Sistemi Geliştirilmesi	Mühendislik Mimarlık Fakültesi	399,460.00	01/03/2011	01/03/13
2	00857.STZ.2011-1	Bilim, Sanayi ve Teknoloji Bakanlığı	Prof.Dr.	Bekir KARASU	Kırmızı ve Tonlarında Fosfor Işıldama Yeteneğine Sahip İnorganik Pigmentlerin Geliştirilmesi, Pilot Çapta Üretimi, Seramik Cam ve Metal Sektörlerinde Değerlendirilmesi	Mühendislik Mimarlık Fakültesi	339,453.00	01/09/2011	01/09/13
3	00897.STZ.2011-1	Bilim, Sanayi ve Teknoloji Bakanlığı	Prof.Dr.	Yücel ŞAHİN	"Baz İstasyonlarında Kullanılan Akülerin performanslarının Arttırılması"	Mühendislik Mimarlık Fakültesi	197,395.80	01/09/2011	01/03/13
4	001436.STZ.2012-1	Bilim, Sanayi ve Teknoloji Bakanlığı	Prof.Dr.	Aydın DOĞAN	Adaptif Optik Sistemler İçin Piezo Uyarıcı (Aküatör) Geliştirilmesi	Mühendislik Mimarlık Fakültesi	558,498.00	15/12/2012	15/12/14
* Bitiş tarihi geçmiş tüm projeler ek süre almış ve halen devam eden projelerdir.									

2 – PERFORMANS SONUÇLARI TABLOSU ve BU TABLONUN DEĞERLENDİRİLMESİ

Üniversitemizin 2012 yılına ait performans sonuçları tablosu aşağıdaki gibidir.

TABLO 80: 2012 YILI İDARE PERFORMANS SONUÇLARI TABLOSU

İdare Adı 38.16 - ANADOLU ÜNİVERSİTESİ

PERF. HEDEFİ	AÇIKLAMA	BÜTÇE İÇİ	GERÇEKLEŞME MİKTARI	ORANI %
		(TL)		
1.1.6	Birimlerin fiziksel koşullarını iyileştirmek	126.964.000,00	161.178.446,00	% 127
*	ÜNİVERSİTE BİRİMLERİNİN İÇ DONANIM İHTİYACININ KARŞILANMASI*	4.170.500,00	10.529.006,00	% 253
**	ÜNİVERSİTENİN FİZİKSEL KOŞULLARININ İYİLEŞTİRİLMESİ**	8.546.500,00	19.002.579,00	% 223
***	ÜNİVERSİTENİN BİLİM VE TEKNOLOJİ GÜCÜNÜN ARTIRILMASI***	2.259.000,00	2.944.446,00	% 131
****	FAKÜLTE VE YÜKSEKOKULLARDAKİ EĞİTİM-ÖĞRETİM FAALİYETİNİN DEVAM ETTİRİLMESİ****	111.988.000,00	128.702.415,00	% 115
2.1.2	Öğrenci başına düşen bilgisayar sayısını arttırmak	600.000,00	591.824,00	% 99
2.1.3	Dersleri desteklemeye yönelik bilgi ve iletişim teknolojilerinin kullanımını yaygınlaştırmak	0,00	0,00	
5.1.4	Araştırma altyapısının verimli kullanımını için çalışmalar yapmak	12.000.000,00	60.000.000,00	% 500
5.2.1	Araştırma birimlerinde yürütülen araştırma projelerinin sayısını arttırmak	15.885.000,00	36.140.000,00	% 228

7.1.1	Toplumsal katkı alanlarını belirleyerek, öğrencileri ve çalışanları yönlendirici etkiler yapmak	0	0	
7.3.1	Üniversitemiz eğitim televizyonun kapsama alanını genişletecek düzenlemeler için girişimde bulunmak	0	0	
8.1.1	Değişim programları kapsamında karşılıklı hareketliliği arttırmak	0	0	
8.2.1	Ortak lisans ve lisansüstü programların sayısını arttırmak	137.000,00	324.212,00	% 237
9.3.3	Kampüs içi yaşam alanlarının herkes için erişilebilirliğini ve kullanılabilirliğini sağlamak	0	0	
11.1.1	Sistemin altyapısını oluşturmak	0	0	
11.3.4	Açık ve uzaktan öğrenme ulusal mükemmeliyet enstitüsünü kurmak	0	0	
Performans Hedefleri Maliyetleri Toplamı		155.586.000,00	260.234.482,00	% 167
Genel Yönetim Giderleri		97.306.000,00	128.868.663,20	% 132
Diğer İdarelere Transfer Edilecek Kaynaklar Toplamı		4.757.000,00		
GENEL TOPLAM		257.649.000,00	389.103.145,20	% 151

2012 YILI İDARE PERFORMANS SONUÇLARI TABLOLARININ AÇIKLAMALARI

1.1.6	
*	Birimlerin iç donanım ihtiyacının karşılanması faaliyetinde üniversite genelinde ödenek yetersizliği nedeniyle yapılan eklemeler neticesinde yıl sonu harcaması % 253 artmıştır.
**	Birimlerin fiziksel koşullarının iyileştirilmesi faaliyetinde üniversite genelinde ödenek yetersizliği nedeniyle yapılan eklemeler neticesinde yıl sonu harcaması % 223 artmıştır.
***	Üniversitenin bilim ve teknoloji günün artırılması faaliyetinde üniversite genelinde ödenek yetersizliği nedeniyle yapılan eklemeler neticesinde yıl sonu harcaması % 131 artmıştır.
****	Eğitim ve Öğretim Faaliyetlerinin devam ettirilmesi faaliyetinde fakülte, yüksekokul ve enstitü personelinin özlük ödemeleri yapılmış ve %115 oranında gerçekleştirme meydana gelmiştir.
2.1.2	İlgili performans hedefinde 2012H030210 nolu proje gereği % 99 oranında harcama yapılmıştır.
2.1.3	İlgili performans hedefinde tüm harcamaların bütçe dışından yapılması planlanmış olup bütçe dışı harcamalar göz ardı edilmiş ve gerçekleştirme oranı tabloya yansıtılmamıştır.
5.1.4	Araştırma altyapısının verimli kullanılması için çalışmalar yapmak faaliyetinde üniversite genelinde ödenek yetersizliği nedeniyle yapılan eklemeler neticesinde yıl sonu harcaması % 500 artmıştır.
5.2.1	İlgili performans hedefinde bilimsel araştırma projeleri için ayrılan pay mevzuat gereği bütçe dışına aktarılarak tamamı kullanılmıştır. Ayrıca Döner Sermaye İşletmesi geçmiş yıl gelirleri ve Tezsiz Yüksek Lisans gelirlerinden aktarılan paylarla birlikte harcama oranı % 237 olarak gerçekleşmiştir.
7.1.1	İlgili performans hedefinde tüm harcamaların bütçe dışından yapılması planlanmış olup bütçe dışı harcamalar göz ardı edilmiş ve gerçekleştirme oranı tabloya yansıtılmamıştır.
7.3.1	İlgili performans hedefinde tüm harcamaların bütçe dışından yapılması planlanmış olup bütçe dışı harcamalar göz ardı edilmiş ve gerçekleştirme oranı tabloya yansıtılmamıştır.
8.1.1	İlgili performans hedefinde üniversitemiz ile diğer üniversiteler arasındaki değişim programları ve bilimsel araştırma destekleri kapsamında 2.988.529 TL harcanmış olup bütçe dışı harcama yapıldığından tabloya yansıtılmamıştır.
8.2.1	Üniversitemiz birimlerince yürütülen ortak eğitim programları kapsamında gerçekleşen gelir fazlası nedeniyle ödenek eklemesi yapılmış ve gerçekleştirme oranı % 237 olmuştur.
9.3.3	İlgili performans hedefinde tüm harcamaların bütçe dışından yapılması planlanmış olup bütçe dışı harcamalar göz ardı edilmiş ve gerçekleştirme oranı tabloya yansıtılmamıştır.
11.1.1	İlgili performans hedefinde tüm harcamaların bütçe dışından yapılması planlanmış olup bütçe dışı harcamalar göz ardı edilmiş ve gerçekleştirme oranı tabloya yansıtılmamıştır.
11.3.4	İlgili performans hedefinde tüm harcamaların bütçe dışından yapılması planlanmış olup bütçe dışı harcamalar göz ardı edilmiş ve gerçekleştirme oranı tabloya yansıtılmamıştır.

Üniversitemizin mevcut 2009 - 2013 Stratejik Planı 2010 yılında güncelleştirilmiştir. Vizyon ve misyonumuz revize edilerek "Yaşam boyu öğrenme odaklı bir Dünya üniversitesi olmak" vizyonu benimsenmiş olup, 11

stratejik amaç ve 27 adet stratejik hedef belirlenmiş olup bunlardan 12'ü 2012 yılı performans hedefi olarak seçilmiştir. Yukarıdaki tablolarda ilgili performans hedeflerinin gerçekleşmelerine yer verilmekle birlikte rakamsal verilere ilişkin sapma nedenleri ayrıca açıklanmıştır. 2012 Yılı Faaliyet Raporunu hazırladığımız bu süreçte Performans Programının İzlenmesi ve Değerlendirilmesine ilişkin sistemsel gelişim tamamlandıktan sonra daha nihai sonuçlara ulaşılabilecektir. Yukarıda yer alan performans sonuçları tablosu da yapılan harcamalar doğrultusunda birimizde hazırlanmıştır.

IV – KURUMSAL KABİLİYET ve KAPASİTENİN DEĞERLENDİRİLMESİ

A – ÜSTÜNLÜKLER

- 50 yıllık köklü akademik kültür ve tanınırlık (EİTİA – Anadolu Üniversitesi)
- Eskişehir'in coğrafi konumu ve ulaşım olanaklarının elverişliliği
- Kent demografik ve kültürel yapısının öğrenciyle bütünleşmesi nedeniyle öğrenci için cazip bir kent olması
- Üniversitenin döner sermaye olanakları
- Modern ve gelişmiş teknolojik altyapıya sahip yerleşkeler
- Bilgi ve iletişim teknolojilerindeki gelişmeler ve bunu çok yakından takip eden üniversite olmamız
- Çağdaş ders malzemeleri geliştirilmesi konusunda deneyim
- Avrupa değişim programlarının etkinliği ve yurt dışı üniversitelerle ilişkiler
- Değişik eğitim ihtiyaçlarına hızlı yanıt verme kabiliyeti
- Batı Avrupa Üniversite bürosu ve üniversiteler arası bağlantılara sahip olmamız
- Merkez kütüphane fiziksel olanakları ve zengin arşive sahip olması
- Yurtiçi teşkilatına sahip olmamız
- Öğrenci-öğretim üyesi oranının Türkiye ortalamasının altında olması
- Öğrenci sosyal ve kültürel faaliyetlerine verilen destek
- Gelişmiş bilgi işlem altyapısına sahip olmamız

- Üniversitenin radyo, TV ve basılı yayın olanaklarına sahip olması
- Diğer üniversitelerle işbirliği deneyimi
- Yurt içi/dışı eğitsel faaliyet düzenleme becerisi
- Bilimsel çalışmalara verilen destek
- Teknopark
- BAP' a verilen destek
- Endüstriyel Doktora programı ve SANTEZ ile ulusal bazda örnek model olma
- Sanayi işbirliğine yatkınlık ve deneyim
- Bologna sürecine uyum konusunda sağlanan gelişmeler
- Öğretimde tamamen veya kısmen İngilizce eğitim uygulanıyor olması
- Sınavsız ikinci üniversite okumak

B – ZAYIFLIKLAR

- İnternete dayalı eğitim konusunda öğretim üyelerinin motivasyonunun düşük olması
- Mevcut bütçenin kullanımı konusundaki bürokratik engeller, mali özerkliğin olmaması
- Seçmeli ders/zorunlu ders oranının bölümler arasında farklılıklar göstermesi
- Girdi esaslı öğrenme modelinin geçerli olması
- İşlevsiz araştırma merkezleri
- Disiplinlerarası araştırma yapma konusundaki isteksizlik
- Yerleşkeler arasında sağlanan olanaklar yönüyle farklılaşmanın fazla olması, yerleşkeler arasında ulaşım zorluğu
- Öğretim elemanlarının eğitim-öğretim ve başarı değerlendirme konusunda yeterli bilgi birikimi olmadan mesleğe başlamaları
- Üniversitede kariyer planlama sistemi olmaması
- Akademik ve idari personel için somut bir performansa dayalı değerlendirme sisteminin olmayışı

- Uluslararası proje çalışmalarının sayıca az olması
- Akreditasyon mekanizmasının olmaması
- Birimler arasında öğretim üyesi öğrenci oranında farklılıklar olması
- Disiplinlerarası ortak çalışma kültürünün olmaması
- Zayıf işbirliği bağları (üniversite, sanayi, yerel yönetimler, STK)
- İdari personel sayısının nicelik ve nitelik olarak istenen düzeyde olmaması
- Yabancı dil uygulamasının tüm bölümlere yayılmamış olması
- Yabancı öğretim elemanı sayısının az olması
- Öğretim üyelerinin yabancı dil bilgisinin yetersiz olması
- Öğrencilerin yabancı dil bilgisinin yetersiz olması
- Akademik danışmanlık müessesesinin yetersiz olması
- Stajların niteliği ve niceliğinin yetersiz olması

C – DEĞERLENDİRMELER

Anadolu Üniversitesi, yarım yüzyılı aşan tarihi ve güçlü mirasıyla sürekli gelişime öncelik verdi. Yaşam boyu öğrenme odaklı bir dünya üniversitesi olma vizyonuyla Türk yükseköğretim sisteminde yenilikçi projeler ve uygulamalarını hayata geçiriyor.

Yerelden evrensel topluma hizmet odağında eğitim, kültür-sanat ve bilimsel üretim alanlarında çok yönlü alanlarda değer üreten Anadolu Üniversitesi Türkiye’de şehri-üniversite etkileşimine model olmuştur. Kültürel, sanatsal ve sportif etkinliklerinin sayısı bini aşıyor. Bu açıdan Anadolu Üniversitesi, şehir kimliğinin ve ekonomik canlılığın en önemli aktörlerinden birini oluşturuyor.

Topluma hizmet odağı kuşkusuz yerel ve bölgesel sınırlar içinde görülemez. Türk yükseköğretim sisteminde açık ve uzaktan eğitim sistemini getiren Anadolu Üniversitesi, sayıları bir buçuk milyonu aşan öğrencilerine eğitim fırsatları sunuyor. İkinci üniversite, e-sertifika gibi programlarıyla yaşam boyu öğrenme olgusunu yüz binlere taşıyor. Türkiye’nin en değerli kaynağı olan insanının niteliklerini artırma konusunda açık ve uzaktan eğitim araçlarıyla yeni fırsatlar sunuyor. Bu anlayışla geliştirdiği programlar arasında Türkiye’nin önemli bir sorunu olan yabancı dil öğretimi geliyor. 2011 yılı içinde gerçekleştirilen en önemli projelerden biri Cambridge Üniversite Yayınları ve TRT Okul iş birliğiyle hazırlanan “Türkiye İngilizce Öğreniyor” sloganıyla hayata geçirilen dil programıydı. Bu program TRT Okul aracılığıyla toplumun tüm kesimlerine İngilizce yeterliliğini artırma fırsatı sunmayı amaçladı.

Açık ve uzaktan eğitim öğrencilerinin yanı sıra e-sertifika programlarıyla her yaşta insanımıza yabancı dil öğrenme şansı sunuldu. İngilizce dışında yeni dil programlarının benzer bir anlayışla projelendirilmesi için de çalışmalara başlandı.

Türkiye'nin eğitim sorunlarına duyarlılıkla hazırlanan açık ve uzaktan eğitim programlarının bir diğer önemli ayağını üniversite-sanayi iş birliği oluşturuyor. Türkiye'nin özel ve kamu sektörlerindeki eğitim gereksinimlerine uygun çözümler üretme konusunda birçok özel ve kamu kurumuyla ortak projeler geliştirildi. Bunlar arasında çağrı merkezi yöneticiliğinden, perakende sektörüne uzanan çok yönlü programlarda Türkiye'nin değerli markaları ve sivil toplum örgütleriyle iş birliği içinde olundu. İstanbul Menkul Kıymetler Borsası'ndan, Turkcell'e, Birleşik Markalar Derneğinden Milli Eğitim Bakanlığına uzanan farklı paydaşlarla stratejik iş birlikleri geliştirildi.

Üniversite-sanayi iş birlikleri yaşam boyu öğrenme odağı açısından son derece öncelikli bir gündemi oluşturmaktadır. Bu iş birliği anlayışı sadece eğitim ile sınırlı kalamamaktadır. Üniversitelerin öncelikli görevlerinden biri olan bilimsel üretim süreçlerinde sanayi ile iş birliği son derece önemlidir. Anadolu Üniversitesi, seramik gibi sektörlerle geliştirdiği iş birliklerini bilim, yazılım, sinema gibi sektörlerle de taşımaktadır. Bu açıdan en önemli oluşumlardan biri mükemmeliyet merkezleridir. Anadolu Üniversitesinin dört temel odağını oluşturan, raylı sistemler, havacılık, uzaktan eğitim ve özel eğitim alanlarında iki yıldır süren yoğun çalışmalar sonuç vermektedir.

Eskişehir'i ve Üniversitemizi bir tür AR-GE ve inovasyon üssü yapma yolunda raylı sistemler ve havacılık mükemmeliyet merkezleri somut eylem planlarını hazırlanmaktadır. Raylı Sistemler Test Araştırma Merkezi'nin Alpu'da tahsis edilen arazide kurulması yönünde alt yapı projeleri hızla yol almaktadır. Bu merkezler, Türkiye için son derece önemli olan bu alanlarda araştırma ve araştırmacı gereksinimlerini karşıladığı gibi dışa bağımlılığı da azaltacak yeni ekonomik değerler üretecektir.

Üniversitelerin en önemli çıktıları öğrencileridir. Öğrenci odaklılık olmazsa olmazlarımız arasında temel bir yere sahiptir. Üniversitemizin kalite yönlü çalışmalarında öğrencilerimizin kişisel gelişimi ilk sırada yer alır. Türkiye'nin en güzel kampüslerinde kütüphaneden, yemekhaneye, sportif olanaklardan kültür-sanata birçok alanda öğrenci merkezli bir felsefeyi hayata geçirmektedir.

Anadolu Üniversitesi, 25 yılı aşkın bir zamandır Kuzey Kıbrıs Türk Cumhuriyeti ve Batı Avrupa'da 20'den fazla ülkede yaşayan soydaşlarımıza eğitim fırsatı sunmaktadır. Açık ve uzaktan eğitim programlarıyla Bakü'den Brüksel'e global bir kampüs oluşturmuştur. Türkiye'nin dış dünyada her geçen gün parlayan yıldızına paralel olarak eğitim konusunda ihracat yapan bir kurum olma konusunda emin adımlar atılmaktadır. Bu yönde Türkiye'nin yakın çevresi

başta olmak üzere farklı ülkelerde eğitim programları hayata geçirilmiştir. Türkiye'nin turizm gibi eğitim sektöründe de ihracatçı bir ülke olma hedefi, dünya üniversitesi olma vizyonumuzla örtüşmektedir.

Dünya üniversitesi olma yolunda uluslararası ilişkiler en temel role sahiptir. Erasmus değişim programında Türkiye'nin lider üniversitesi olmamızın yanında bilimsel ve eğitsel birçok iş birliğine özel bir önem verilmektedir. Gerçekleştirilen çalışmalarla Üniversitemiz Avrupa Birliği Komisyonu tarafından 2010 yılı Diploma Eki Etiketine layık görülmüştür. Dünyanın farklı coğrafyalarındaki üniversitelerle hem eğitim hem de bilimsel üretim konularında protokollerle yürüyen etkin iş birlikleri küresel etkileşimi artırmaktadır.

Eğitimde kalite çalışmaları yolunda, teknolojik yatırımlarımız son derece önemli bir ölçüttür. Açık ve uzaktan eğitimin öncü ve lider kurumu olarak e-öğrenme araçlarının geliştirilmesinde sürekli gelişim hedeflenmektedir. Bu açıdan tüm öğretim üyelerinin hem örgün hem de uzaktan ders materyali üretiminde birer öğretim tasarımcısı gibi görev almasına özel bir önem verilmektedir. Öğrencilerimize ve öğretim üyelerimize sunulan teknolojik olanakları sürekli geliştirmek günümüz dünyasının öğrenme ortamlarına uyum sağlamak için bir zorunluluktur.

Üniversitemiz araştırma alanındaki görevlerini en etkin ve en verimli biçimde yerine getirmektedir. Daha önce de belirtildiği gibi Üniversite-Sanayi iş birliği anlayışı içinde hayatın içinde bilimsel üretim ülkemize ve insanlığa değer katan bir bilim anlayışı temel görevlerimizden biridir.

Üniversitemiz, Türkiye'nin eğitim sorunlarına çözüm getirme sorumluluğunu ve kararlılığını kültürünün temel değeri olarak görür. Bu yönüyle ürettiği her bir projede topluma hizmet anlayışı ilk sırada yer alır. Açık ve uzaktan eğitimdeki öncü rolüyle tüm Türkiye ve yurt dışına, Merkez kampüsleriyle Eskişehir ve bölgesine değer katmak konusunda toplumsal bir görev bilincine sahiptir. Sahip oldukları kaynakları verimli bir şekilde Türkiye'nin yaşam kalitesini ve refahını artırmak için seferber etmektedir.

1 – FIRSATLAR

- Bir milyonun üzerindeki öğrenci sayısı
- YÖK Strateji raporunda; üniversitelerde derslerin %20-30 oranında uzaktan eğitim yoluyla verilmesi hedefi
- Bilgi ve iletişim teknolojisindeki gelişmeler
- Batı Avrupa da yaşayan vatandaşların eğitim hizmeti talebi
- Türk Cumhuriyetlerinden gelen eğitim hizmeti talebi
- Yükseköğretimde okullaşma oranının düşük olması
- Örgün öğretim kurumlarına devam edemeyenlerin eğitim talebi
- Yaşam boyu öğrenme konusunda ülkemizdeki boşluk
- Avrupa Birliği fonları
- İşbirliği yapma konusunda yabancı üniversitelerden gelen istekler

2 – TEHDİTLER

- Bir milyonun üzerindeki öğrenci sayısı
- Uluslararası rekabet
- YGS ve LYS sonrasında öğrencilerin motivasyon düşüklüğü
- Meslek Yüksekokullarına sınavsız giriş
- Orta öğretim mezunlarının yeterince hazırlıklı gelmemesi
- Öğretim üyeliği mesleğine olan eğilimin azalması
- Akademik yükseltmelerde eğitim öğretim boyutunun göz önüne alınmaması
- Türkiye’de ekonomik ve siyasi yapının eğitim öğretim sistemine yansımaları
- Uygulanan personel politikası
- Akademisyenlik mesleğinin zaman içinde itibarını yitirmesi

V - ÖNERİ VE TEDBİRLER

Eğitim - öğretimin kalitesini artırmak, yeterli sayıda, bilgi ve beceriye sahip, nitelikli personelle mümkündür. Bu nedenle; Üniversitemizin boş kadrolarına idari ve akademik personel takviyesi için gerekli izinlerin verilmesi önem arz etmektedir.

Her konudaki mevzuatın, bilhassa mali mevzuatın, çok sık değiştiği göz önünde bulundurulduğunda, idari personelin eğitimine gereken önemin verilmesi bakımından, ilgili bakanlık ve kuruluşlarca, eğitim seminerleri düzenlenmesi halinde, ilgili personelin mevzuat bilgilerinin artacağı ve uygulamada kolaylık sağlayacağı düşünülmektedir.

Anadolu Üniversitesi, açık ve uzaktan öğretim, sivil havacılık, raylı sistemler ve özel eğitim (işitme engelliler, gelişim bozukluğu olanlar, dil ve konuşma bozukluğu olanlar ve üstün zekalılar) alanlarında uzmanlaşmış; İngiltere’den Çin’e uzanan bir coğrafyada yayın yapan bir televizyon kanalına sahip olan, uluslararası uçuşlara açık bir havaalanı işleten dünyanın yegane üniversitesidir. Var olan mali mevzuat çerçevesinde tüm bu faaliyetlerin gerçekleştirilmesinde önemli güçlüklerle karşılaşmaktadır. Bu güçlükleri aşmak ve dünya üniversiteleriyle rekabet edebilmek için kendi yarattığı kaynakları, şeffaflık ve hesap verebilirlik ilkeleri çerçevesinde, daha esnek kullanılabilen bir yapının tesisi için gerekli düzenlemeler mutlaka yapılmalıdır.

İÇ KONTROL GÜVENCE BEYANI

Üst Yönetici olarak yetkim dahilinde;

Bu raporda yer alan bilgilerin güvenilir, tam ve doğru olduğunu beyan ederim.

Bu raporda açıklanan faaliyetler için bütçe ile tahsis edilmiş kaynakların, planlanmış amaçlar doğrultusunda ve iyi mali yönetim ilkelerine uygun olarak kullanıldığını ve iç kontrol sisteminin işlemlerin yasallık ve düzenliliğine ilişkin yeterli güvenceyi sağladığını bildiririm.

Bu güvence, üst yönetici olarak sahip olduğum bilgi ve değerlendirmeler, iç kontroller, iç denetçi raporları ile Sayıştay raporları gibi bilgim dahilindeki hususlara dayanmaktadır.

Burada raporlanmayan, idarenin menfaatlerine zarar veren herhangi bir husus hakkında bilgim olmadığını beyan ederim. Eskişehir, Nisan 2013



Prof. Dr. Davut AYDIN
Rektör

MALİ HİZMETLER BİRİM YÖNETİCİSİNİN BEYANI

Mali Hizmetler birim yöneticisi olarak yetkim dahilinde;

Bu idarede, faaliyetlerin mali yönetim ve kontrol mevzuatı ile diğer mevzuata uygun olarak yürütüldüğünü, kamu kaynaklarının etkili, ekonomik ve verimli bir şekilde kullanılmasını temin etmek üzere iç kontrol süreçlerinin işletildiğini, izlendiğini ve gerekli tedbirlerin alınması için düşünce ve önerilerimin zamanında üst yöneticiye raporladığımı beyan ederim.

İdaremizin 2012 yılı Faaliyet Raporunun “ III/A-Mali Bilgiler” bölümünde yer alan bilgilerin güvenilir, tam ve doğru olduğunu teyit ederim. Eskişehir, Nisan 2013



Hülya Deniz SAZAK
Strateji Geliştirme Daire Başkanı

