



MANİSA
CELAL BAYAR
ÜNİVERSİTESİ

2024 MALİ YILI
PERFORMANS
PROGRAMI





ÜST YÖNETİCİ SUNUŞU

Manisa Celal Bayar Üniversitesi (MCBÜ), 1992 yılında 3837 sayılı Kanun'un 25'inci maddesi ile 2809 sayılı Yükseköğretim Kurumları Teşkilatı Kanunu'na eklenen Ek 15'inci madde ile kurulmuştur. 3 Enstitü, 15 Fakülte, 2 Yüksekokul, 15 Meslek Yüksekokulu ve 32 Uygulama ve Araştırma Merkezi, Üniversite-Sanayi ve Üniversite-Şehir bütünleşmesi açısından çok önemseydiğimiz TEKNOKENT (Manisa Celal Bayar Üniversitesi Teknoloji Geliştirme Bölgesi) ve 750 yataklı hastanesi ile faaliyetlerini sürdürmektedir.

Üniversitemiz, akademik birimlerindeki gelişmeyle orantılı olarak öğrenci sayısında da bir artış göstermiştir. Toplam 44.813 öğrencinin 15.369'u Ön Lisans, 25.828'i Lisans ve 3.616'sı Lisansüstü düzeyde eğitim-öğretim görmektedir. Üniversitemizde 1.800 öğretim elemanımız ve 1.472 idari personelimiz ve 887 sürekli işçimiz mevcuttur.

Sahip olduğu imkânlarla Manisa Celal Bayar Üniversitesi; bilimsellik ve akademik liyakat, yenilikçilik ve girişimcilik, katılımcılık ve demokratiklik, yerel ve küresel sorunlara duyarlılık, şeffaflık ve hesap verebilirlik, insan hak ve özgürlüklerine saygı temel değer ve ilkeleri doğrultusunda hareket etmektedir.

Bilindiği üzere bilim ve teknolojiye yaşanan hızlı değişimlere uyum sağlayabilmek için üniversiteler dinamik ve yenilikçi olmak durumundadır. Bu amaç doğrultusunda Manisa Celal Bayar Üniversitesi, eğitim programlarıyla çağın gerektirdiği 21. Yüzyıl becerilerine sahip insan yetiştirme hedefi doğrultusunda **yaşam boyu öğrenen ve öğreten üniversite** olma yolunda hızla ilerlemektedir. Bunu gerçekleştirmek için "**Yaşam Boyu Öğrenen Üniversite**" ilkesiyle dünyadaki değişim ve gelişimi takip ederek eğitim programlarına yansıtacak çalışmalarını sürdürmekteyiz. Bu nedenle geleceğimize yön verecek evrensel ve milli değerleri benimsemiş;

birliğin, dirliğin peşinde koşan, idealleri, hayalleri olan, girişimci ve yenilikçi öğrenciler yetiştirmek yolunda adımlar atmaktayız. Bunları gerçekleştirirken öğrencilerimizin sosyal, kültürel, sanatsal ve sportif gelişimlerini sağlayacak ortamlar da hazırlamaktayız. Sosyal sorumluluk kapsamında da engelsiz bilişim farkındalığının yaygınlaştırılmasına öncülük ederek engelli bireylerin kaliteli ve rahat yaşama kavuşmalarına yönelik çalışmalarımızı geniş kitlelere ulaştıracamız.

Manisa Celal Bayar Üniversitesi olarak; belirlenen misyon, vizyon ve hedefler doğrultusunda hem ulusal hem de uluslararası alanda bilimsel anlamda özgün ve kaliteli çalışmalar gerçekleştirmek amacındayız. Eğitim-öğretim kalitesinin geliştirilmesi ve sürekliliğinin sağlanmasına aracılık edecek bilimsel ve yenilikçi araştırma-geliştirme süreçleri ile ilgili olarak ihtiyaç duyulan fiziksel altyapıyı geliştirerek toplumsal faydaya dönüştürecek çalışmalarımızı da sürdürmekteyiz. Bu bağlamda, eğitim ve araştırma birimlerimizin bir kısmının akreditasyonu tamamlanmış olup diğerlerinde ise çalışmalar devam etmektedir. Bunun yanında, farklı ülkelerde üniversiteler ile Erasmus, Mevlâna ve ikili iş birliği anlaşması yapılarak uluslararasılaşma hedefleri doğrultusunda adımlar atılmıştır.

Öte yandan, toplumla bütünleşen üniversite uygulamaları kapsamında güçlü akademik ve idari personeli ile sahip olduğu değerleri akıl ve bilimin ışığında; sürekli eğitim ve uzaktan eğitim programları aracılığıyla topluma, çeşitli kurum ve kuruluşlara sertifika programlarını gerçekleştirerek eğitime yön veren bir üniversite yolunda ilerlemekteyiz. Ayrıca Cumhurbaşkanlığı Strateji ve Bütçe Başkanlığının desteklediği proje ile Manisa Celal Bayar Üniversitesi Kampüsü içinde yer alan Deneysel Fen Bilimleri Uygulama ve Araştırma Merkezi (DEFAM), 2011 yılından itibaren kamu ve özel sektöre test ve analiz hizmeti vermektedir. Zafer kalkınma Ajansı desteği ile başlatılan bir projemiz olan Manisa Savunma Sanayisi Teknoloji Geliştirme Kümesi (MASTEK) projesi çerçevesinde savunma, havacılık ve uzay teknolojileri sanayisinde önemli olan kritik birleştirme teknolojileri kapasitesinin kurulumu 2019 yılı aralık ayı itibari ile tamamlanmıştır. Sahip olduğu bu merkezlerle üniversitemiz, şehrimiz ve ülkemize artı değer katmaya devam edecektir.

Üniversitemiz, 5018 sayılı Kamu Mali Yönetimi ve Kontrol Kanunu ve On İkinci Kalkınma Planında ortaya konulan mali yönetim sistemi ve program bütçe yaklaşımı çerçevesinde hizmetlerin ihtiyaçlar ve önceliklere uygun bir şekilde hayata geçirilmesi ve kaynakların etkin, ekonomik ve verimli kullanılmasına yönelik çalışmalarını 2024 Yılı Performans Programı çalışması ile devam ettirmektedir.

Etkili bir yönetim anlayışının şeffaflık ve hesap verebilirlik ilkeleri doğrultusunda hazırlanan Manisa Celal Bayar Üniversitesi **2024 Mali Yılı Performans Programı**, mali disiplin, hesap verebilirlik ve mali saydamlık ilkeleri doğrultusunda yürürlükteki mevzuata uygun bir şekilde hazırlanarak kamuoyunun bilgisine sunulmuştur.

Prof. Dr. Rana KİBAR
Rektör

İÇİNDEKİLER

I-	MANİSA CELAL BAYAR ÜNİVERSİTESİ HAKKINDA		SAYFA NO
	A-TARİHÇE	5-6
II-	GENEL BİLGİLER		7
	A- ÖZGÖREV (MİSYON)	7
	ÖZGÖRÜŞ (VİZYON)	7
	B- TANIMLAR, YETKİ, GÖREV VE SORUMLULUKLAR	8
	C- İLKELERİMİZ	11
	D- İDAREYE İLİŞKİN BİLGİLER	11
	1. Fiziksel Yapı	11
	2. Örgüt Yapısı	16
	3. Bilgi ve Teknolojik Kaynaklar	28
	4. İnsan Kaynakları	31
	5. Yönetim ve İç Kontrol Sistemi	44
	6. Sunulan Hizmetler	45
	7. Yatırım Hizmetleri	68
III-	PERFORMANS BİLGİLERİ	64
	A- TEMEL POLİTİKA ve ÖNCELİKLER	66
	B- AMAÇ ve HEDEFLER	66
	ALT PROGRAM HEDEFLERİ VE STRATEJİK PLAN İLİŞKİSİ	67
	C-PERFORMANS HEDEF VE GÖSTERGELERİ İLE FAALİYETLER	68
	D-İDARENİN TOPLAM KAYNAK İHTİYACI	106
	E-DİĞER HUSUSLAR	110

I-MANISA CELAL BAYAR ÜNİVERSİTESİ HAKKINDA

A-TARİHÇE

Adını; Milli mücadele yıllarında Atatürk'ün silah arkadaşı, Son Osmanlı Mebusan Meclisi'nde Saruhan Mebusluğu da yapmış olan Celal Bayar'dan alan Üniversitemiz, simge olarak sevgi, bilgi ve gelişmeyi geçmişten geleceğe taşımayı temsil eden Manisa Lalesini (Anemon) seçmiştir.

Manisa Celal Bayar Üniversitesi kurulmadan önce Manisa merkezde ve birkaç ilçesinde yükseköğretim kurumları bulunmaktaydı. Bu kurumlar, Ege Üniversitesi ve Dokuz Eylül Üniversitesi'ne bağlı olarak Manisa'da yükseköğretimin temelini atmış durumdaydılar.

Manisa Celal Bayar Üniversitesi 11 Temmuz 1992 tarih ve 21281 sayılı resmi gazetede yayımlanan 3837 sayılı Kanunla kurulmuştur. Önce, 1975 yılında Ege Üniversitesi'ne bağlı Ege Üniversitesi İktisadi ve Ticari Bilimler Fakültesi Manisa Ön Lisans Yüksekokulu açılmış ve bu yüksekokul lisans düzeyinde eğitim vermeye başlayarak Manisa Maliye-Muhasebe Yüksekokulu adını almıştır. Sonra Dokuz Eylül Üniversitesi'ne bağlı Manisa İktisadi ve İdari Bilimler Fakültesi olan ilk yükseköğretim kurumu, daha sonra Manisa Celal Bayar Üniversitesi İktisadi ve İdari Bilimler Fakültesi'ne dönüşmüştür. Yine, Manisa merkezdeki ilk yükseköğretim kurumlarından biri olan Manisa Spor Akademisi, 1982 yılında Dokuz Eylül Üniversitesi'ne bağlı olarak Buca Eğitim Fakültesi Beden Eğitimi Bölümü olarak faaliyet gösterirken Üniversitemizin kuruluşuyla Manisa Celal Bayar Üniversitesi Beden Eğitimi ve Spor Yüksekokulu'na dönüşmüştür.

Manisa merkezdeki bu kurumlardan başka Demirci ilçesinde 1964 yılında açılan İlköğretmen Okulu, 1974 yılında iki yıllık Eğitim Enstitüsü'ne dönüşmüş, 1982 yılında Eğitim Yüksekokulu adıyla Dokuz Eylül Üniversitesi'ne, sonra 3837 sayılı yasayla Fakülteye dönüştürülüp Eğitim Fakültesi olarak Manisa Celal Bayar Üniversitesi'ne bağlanmıştır.

Bunlardan başka, Akhisar ilçesinde Ege Üniversitesi'ne bağlı olarak eğitim veren Tütün Eksperliği Yüksekokulu ve Alaşehir ilçesindeki Meslek Yüksekokulu Üniversitemize bağlanan ilk yüksekokullar olmuştur.

Manisa Merkezde, Sağlık Bakanlığı'na bağlı olarak eğitim veren Sağlık Meslek Lisesi 10 Eylül 1992 tarihinde Sağlık Bakanlığı ile Yükseköğretim Kurulu Başkanlığı arasında yapılan protokol ile Üniversitemize bağlanmış, Manisa Celal Bayar Üniversitesi Sağlık Hizmetleri Meslek Yüksekokulu adını almıştır.

Manisa Celal Bayar Üniversitesi, 1992 yılında kurulmasıyla birlikte çevresindeki yerleşik, yükseköğretim kurumlarını böylece bünyesinde toplamış ve aynı zamanda Üniversitenin temeli olan Fakülteleri açmıştır. Bunlar, Fen-Edebiyat Fakültesi, Mühendislik Fakültesi ve Tıp Fakültesi'dir. Tıp Fakültesi, 1994'teki kuruluşunun hemen ardından Manisa Celal Bayar Üniversitesi Tıp Fakültesi Moris Şinasi Araştırma ve Uygulama Hastanesi'ni kurulmuş halen Hafsa Sultan Üniversite Hastanesi olarak Manisalıların ve Ege Bölgesi'ndeki pek çok ilin sağlık gereksinimlerini karşılamaya başlamış; bilimsel ve teknik donanımıyla da Ege Bölgesi'ndeki en büyük araştırma hastanelerinden biri olmaya aday olmuştur.

2012 yılında Üniversitemiz bünyesinde İlahiyat Fakültesi, İşletme Fakültesi, Dış Hekimliği Fakültesi, Hasan Ferdi Turgutlu Teknoloji Fakültesi, Güzel Sanatlar Tasarım ve Mimarlık Fakültesi, Yabancı Diller Yüksek Okulu kurulmuştur, 2017 yılında da Spor Bilimleri Fakültesi ve Sağlık Bilimleri Fakültesi kurulmuştur.

Manisa Celal Bayar Üniversitesi'nin kuruluş kanununda yer alan ve Üniversitenin bilimsel gelişmesinde çok önemli bir yeri olan Fen Bilimleri Enstitüsü, Sosyal Bilimler Enstitüsü ve Sağlık Bilimleri Enstitüsü 1992 yılında kurulmuştur.

Manisa'nın hemen bütün ilçelerinde birer meslek yüksekokulu açan Manisa Celal Bayar Üniversitesi, bu okullarla ilçelerin ekonomik gereksinimlerine ve tarımsal eğilimlerine uygun eğitim yapmaktadır.

Türkiye'nin ve Ege Bölgesi'nin tarihi ve kültürel dokusu en zengin illerinden biri olan Manisa, Üniversitemiz ile ve Üniversitemizin bilimsel çalışma ve araştırmaları ile gelecekte de daima ön planda olacak ve bir Üniversite şehri olarak anılacaktır.

II-GENEL BİLGİLER

Üniversitemizde hedef; Ulusal kimliğini küresel değerlerle bağdaştırabilen, kendisini sürekli geliştirebilen, teknolojiye hakim, girişimci, çevreye ve topluma saygılı, eleştirel düşünme becerisine sahip, insan hakları, demokrasi, etik ve kültürel değerler konusunda duyarlı mezunlar yetiştirmek; bilime ve teknolojiye uluslar arası düzeyde katkıda bulunacak araştırmalar yapmak, bu araştırmaları yapacak kadroları yetiştirmek ve gerekli altyapıyı oluşturmak; araştırma, eğitim ve hizmet alanlarındaki üretimini toplum yararına sunmaktır.

Misyon

Yenilikçi, girişimci, çevreye ve insana saygılı bireyler yetiştirerek; eğitim, araştırma ve topluma hizmet alanlarındaki üretimini toplum yararına sunmaktır.

Vizyon

Üniversitemizi bilim, eğitim ve topluma katkı alanlarında uluslararası tanınır ve tercih edilen bir eğitim kurumu haline getirmektir.

B-TANIMLAR, YETKİ, GÖREV VE SORUMLULUKLAR

Yükseköğretim kurumlarının kuruluşu, tanımları, yetki, görev ve sorumlulukları Türkiye Cumhuriyeti Anayasası'nın 130 uncu maddesi ve 2547 sayılı Yükseköğretim Kanunu ile düzenlenmiştir.

2547 Sayılı Yükseköğretim Kanunu Yükseköğretim Kurumlarını ve Üniversiteleri şu şekilde tanımlamıştır.

Yükseköğretim Kurumları: Üniversiteler ile yüksek teknoloji enstitüleri ve bunların bünyesinde yer alan fakülteler, enstitüler, yüksekokullar, konservatuarlar, meslek yüksekokulları ile uygulama ve araştırma merkezleridir.

Yüksek teknoloji enstitüsü, özellikle teknoloji alanlarında yüksek düzeyde araştırma, eğitim-öğretim, üretim, yayın ve danışmanlık yapan, kamu tüzel kişiliğine ve bilimsel özerkliğe sahip bir yükseköğretim kurumudur.

Üniversite: Bilimsel özerkliğe ve kamu tüzel kişiliğine sahip yüksek düzeyde

eđitim- öđretim, bilimsel arařtırma, yayın ve danıřmanlık yapan; fakülte, enstitü, yüksekokul ve benzeri kuruluş ve birimlerden oluşan bir yükseköđretim kurumudur.

T.C. Anayasası ise Yükseköđretim Kurumlarını ařađıdaki řekilde maddeleřtirmiřtir.

MADDE 130. – Çađdař eđitim-öđretim esaslarına dayanan bir düzen içinde milletin ve ülkenin ihtiyaçlarına uygun insan gücü yetiřtirmek amacı ile ortaöđretime dayalı çeřitli düzeylerde eđitim-öđretim, bilimsel arařtırma, yayın ve danıřmanlık yapmak, ülkeye ve insanlıđa hizmet etmek üzere çeřitli birimlerden oluşan kamu tüzelkiřiliđine ve bilimsel özerkliđe sahip üniversiteler Devlet tarafından kanunla kurulur.

Yükseköđretimin Amaçları:

2547 sayılı Yükseköđretim Personel Kanunu'nun "Amaç" bařlıklı 4 üncü maddesi kapsamında yükseköđretimin amacı;

a. Öđrencilerini;

- (1) ATATÜRK İnkılâpları ve ilkeleri dođrultusunda ATATÜRK milliyetçiliđine bađlı,
- (2) Türk milletinin milli, ahlaki, insani, manevi ve kültürel deđerlerini taşıyan, Türk olmanın řeref ve mutluluđunu duyan,
- (3) Toplum yararını kiřisel çıkarının üstünde tutan, aile, ülke ve millet sevgisi ile dolu,
- (4) Türkiye Cumhuriyeti Devletine karřı görev ve sorumluluklarını bilen ve bunları davranıř haline getiren,
- (5) Hür ve bilimsel düşünce gücüne, geniř bir dünya görüşüne sahip, insan haklarına saygılı,
- (6) Beden, zihin, ruh, ahlak ve duygu bakımından dengeli ve sađlıklı řekilde geliřmiř,
- (7) İlgisi ve yetenekleri yönünde yurt kalkınmasına ve ihtiyaçlarına cevap verecek, aynı zamanda kendi geçim ve mutluluđunu sađlayacak bir mesleđin bilgi, beceri, davranıř ve genel kültürüne sahip, vatandaşlar olarak yetiřtirmek,

b. Türk Devletinin ülkesi ve milletiyle bölünmez bir bütün olarak, refah ve mutluluđunu artırmak amacıyla; ekonomik, sosyal ve kültürel kalkınmasına katkıda bulunacak ve hızlandıracak programlar uygulayarak, çađdař uygarlıđın yapıcı, yaratıcı ve seçkin bir ortađı haline gelmesini sađlamak,

c. Yükseköđretim kurumları olarak yüksek düzeyde bilimsel çalıřma ve arařtırma yapmak, bilgi ve teknoloji üretmek, bilim verilerini yaymak, ulusal alanda geliřme ve kalkınmaya destek olmak, yurt içi ve yurt dıřı kurumlarla iřbirliđi yapmak suretiyle bilim dünyasının seçkin bir üyesi haline gelmek, evrensel ve çađdař geliřmeye katkıda bulunmaktır.

Ana İlkeleri:

- a. Öğrencilere, ATATÜRK inkılapları ve ilkeleri doğrultusunda ATATÜRK milliyetçiliğine bağlı hizmet bilincinin kazandırılması sağlanır.
 - b. Milli Kültürümüz, örf ve adetlerimize bağlı, kendimize has şekil ve özellikleri ile evrensel kültür içinde korunarak geliştirilir ve öğrencilere, milli birlik ve beraberliği kuvvetlendirici ruh ve irade gücü kazandırılır.
 - c. Yükseköğretim kurumlarının özellikleri, eğitim - öğretim dalları ile amaçları gözetilerek eğitim - öğretimde birlik ilkesi sağlanır.
 - d. Eğitim - öğretim plan ve programları, bilimsel ve teknolojik esaslara, ülke ve yöre ihtiyaçlarına göre kısa ve uzun vadeli olarak hazırlanıp sürekli olarak geliştirilir.
 - e. Yükseköğretimde imkân ve fırsat eşitliğini sağlayacak önlemler alınır.
 - f) Üniversiteler ile yüksek teknoloji enstitüleri ve bunlar içindeki fakülte, enstitü ve yüksekokullar, kalkınma plan ve programlarının ilke ve hedefleri doğrultusunda ve yükseköğretim planlaması çerçevesinde Yükseköğretim Kurulunun görüşü veya önerisi üzerine kanunla kurulur.
 - g. Meslek elemanı yetiştiren bakanlıklara bağlı yüksekokullar, Yükseköğretim Kurulunun tespit edeceği esaslara göre Bakanlar Kurulu kararı ile kurulur.
- Yükseköğretim kurumlarının geliştirilmesi, verimlerinin artırılması, genişletilmesi ve bütün yurda yaygınlaştırılması amacına yönelik olarak yenilerinin açılması, öğretim elemanlarının yurt içinde ve dışında yetiştirilmeleri ve görevlendirilmeleri, üretim – insan gücü - eğitim unsurları arasında dengenin sağlanması, yükseköğretime ayrılan kaynakların ve ihtisas gücünün dağılımı, milli eğitim politikası ve kalkınma planları ilke ve hedefleri doğrultusunda ülke, çevre ve uygulama alanı ihtiyaçlarının karşılanması, örgün, yaygın, sürekli ve açık eğitim - öğretimi de kapsayacak şekilde planlanır ve gerçekleştirilir.
- ı. Yükseköğretim kurumlarında, Atatürk İlkeleri ve İnkılap Tarihi, Türk dili, yabancı dil zorunlu derslerdendir. Ayrıca, zorunlu olmamak koşuluyla beden eğitimi veya güzel sanat allarındaki derslerden birisi okutulur. Bütün bu dersler en az iki yarıyıl olarak programlanır ve uygulanır.

C- İLKELERİMİZ

Yukarıdaki amaç ve ana ilkelere uygun Manisa Celal Bayar Üniversitemiz ilkeleri;

- ✓ Bilimsellik ve akademik liyakat
- ✓ Akademik özgürlük, insan hak ve özgürlüklerine saygı
- ✓ Katılımcılık ve demokratiklik
- ✓ Yerel ve küresel sorunlara duyarlılık
- ✓ Şeffaflık ve hesap verebilirlik
- ✓ Yenilikçilik ve girişimcilik

Fiziksel Yapı

BİRİM ADI	PERSONEL ALANLARI				EĞİTİM ALANLARI								SOSYAL ALANLAR						SİRKÜLASYON ALANLARI			SPOR ALANLARI				KAPALI ALAN TOPLAMI	AÇIK ALAN TOPLAMI	GENEL		TOPLAM AÇIK + KAPALI ALAN
	Akademik		İdari		Laboratuvar				Sinema Salonu, Kantin, Kafeterya, v.b.		Misafirhane, Lojman, Yurt, v.b.		Park, Bahçe ve Gezinti Alanları ve Arazi		Balkon, WC, Merdiven ve Merdiven Boşluğu			Açık Alan		Kapalı Alan										
	Büro, Çalışma ve Toplantı Odaları		Büro, Çalışma ve Toplantı Odaları		Derslik, Anfi, Seminer ve Konferans Salonu		Tıbbi		Bilgisayar		Diğer									Tartan Pist, Futbol Sahası, Halı Saha, Tenis Kortu		Spor, Jimnastik ve Kondisyon Salonu								
	Adet	Toplam m ²	Adet	Toplam m ²	Adet	Toplam m ²	Adet	Toplam m ²	Adet	Toplam m ²	Adet	Toplam m ²	Adet	Toplam m ²	Adet	Toplam m ²	Adet	Toplam m ²	Adet	Toplam m ²	Adet	Toplam m ²	Adet	Toplam m ²	Adet			Toplam m ²	Adet	
Rektörlük MURADIYE			21	15.365										15	1.295.852	6	400			1	14.500					15.765			235	1.326.118
Mühendislik Fakültesi A+B	80	1.400	8	480	37	5.962			3	450	10	3.600	2	500			16	2.400							14.792			156	14.792	
Uygulamalı Bilimler Y.O.+İŞLETME FAK.	69	690	9	270	18	2.780			4	260	6	1.430	1	284			1	1.650							7.364			108	7.364	
Fen Edebiyat Fakültesi	130	3.320	15	750	76	5.973			8	900	24	1.200	1	2.037			36	3.545							17.725			290	17.725	
PTT Binası			1	172																					172			1	172	
Merkezi kafeterya (YEMEKHANE)Şehit Prof.Dr. İlhan VARANK Yerleşkesi			4	200									5	3.600			8	1.200							5.000			17	5.000	
Bilgi Erişim Merkezi	4	200	8	250	5	2.600											6	450							3.500			23	3.500	
Şehit Prof.Dr. İlhan VARANK Yerleşkesi Kapalı Spor Salonu			4	300													6	1.060			1	2.500			3860	1.310.352			11	3.860
Kapalı yüzme havuzu			3	40									1	48			2	50			1	3.943			4081			7	4.081	
Muradiye atölye			3	835													1	20							855			4	855	
Muradiye kreş			4	508																					508			4	508	
DEFAM	1	42	5	81							26	2.063					4	110							2296			36	2.296	
Şehit Prof.Dr. İlhan VARANK Yerleşkesi misafirhanesi			1	20													1	40							1000			2	1.000	
Umüt Doğan Arınç kültür MERKEZİ	2	60			5	800											2	120							2100			9	2.100	
Şehit Prof.Dr. İlhan VARANK Yerleşkesi MERKEZİ.ÖGR.K AFE																	6	78							1411			6	1.411	
Hafsa Sultan Arş.Uyg.Hastanesi	189	8.496	51	2.885	39	6.350	84	6.700			30	1.933	1	120	55	12.696	10	194.330			1	500			54062			519	248.892	
Tıp Fakültesi Dekanlığı	52	3.015	14	460	10	747	46	1.627	2	75	6	493	2	270											9157			158	9.157	
İ.İ.B.F.Eski Derslik B blok	20	607			36	2.800							2	350											4607			76	4.607	
İ.İ.B.F.Dekanlık (eski)A blok	22	1.068											1	200											1468			31	1.468	
İ.İ.B.F.S.Demirel Kültür Merkezi.	8	350			1	1.350											12	400							2100	194830			21	2.100
İ.İ.B.F.Kafeterya (Altıgen)													1	300				1	21						321			2	321	
İ.İ.B.F.Yeni DEKANLIK- D blok	24	1.100	20	300	23	2.100											6	610							4110			73	4.110	
Sağlık Hizmetleri MYO. C blok	20	900	22	340	26	2.450			1	96							8	850							4636			77	4.636	
Bozköy mutfak			2	489																					489			2	489	
Bozköy kreş			4	508																					508			4	508	

BOZKOY MERKEZİ. KAFETERYA+ 2. KAT.BAŞ HEKİMLİK	10	180								7	1.215							15	225						1.620		32	1.620		
Eski Rektörlük A Blok	45	2.275													9	78.368		8	573		5	5.540				2.848		67	86.756	
Eski Rektörlük Ek Binası B Blok	81	2.800																14	315						3.115		95	3.115		
B.E.S.Y.O. + Soy.Binası	20	600	12	380	12	835	1	126	2	304		2	180					10	520			5	4.500		7.445		64	7.445		
İrimes Center	5	120																12	215				400		1.950		13	1.950		
Merkezi Yemekhane Merkez Kampüs(ESKİ)	4	120	4	180								2	530		24	560		36	1.610						3.000		70	3.000		
Atatürk Kapalı Spor Salonu			8	200								2	300					7	834			1	2.500		3.834		18	3.834		
Yabancı Diller Kampusu	6	250	4	150	40	4.000									2	23.120		6	439						4.839	23.120	58	27.959		
Sağlık Y.O.()	19	390	12	336	24	1.856	8	784		2	112	1	275				2	2.614				1	74		5.220	2.614	69	7.834		
İlahiyat Fak. Ve Manisa M.Y.O	5	108	6	174	18	1.003			2	144	2	144	1	279			2	8.648							2.122		49	10.770		
Sürekli Eğitim Merkezi	35	250	8	200	4	150												9	100						1.000	8.648	56	1.000		
Mevlevihane	1	50	2	100								5	150				2	8.430							607	8.430	18	9.037		
Darüş-şifa	1	35										8	130	1	35		2	2.638							421	2.638	13	3.059		
(Kardiyoloji Merkezi	15	450	8	160	6	339	8	350									2	2.500							1.674	2.500	51	4.174		
Ahmetli Meslek Yüksekokulu	10	180	10	300	17	2.200			3	150	4	1.400	1	150			4	2.687				1	400		4.600	3.087	56	7.687		
Tütün Ekspertiği ve Akhisar MYO	15	260	12	230	18	1.843			2	172	8	550	1	780			3	216.189				1	1.762	1	900		5.597	217.089	61	222.686
Alaşehir Meslek Yüksekokulu	39	662	18	221	17	3.492	9	580	2	220			1	430	1	191	4	71.114					1	600	8.836	71.114	125	79.950		
Demirci Eğitim Fakültesi	15	570	12	360	25	3.150			2	500	2	550	3	840			11	92.809				2	2.000		7.239	94.809	84	102.048		
Demirci Meslek Yüksekokulu	13	330	10	230	8	564			2	96	1	96	1	270			2	2.413				1	231		1.926	2.644	51	4.570		
Gördes Meslek Yüksekokulu	12	185	12	254	15	1.141			2	110	12	988	1	174	1	31	2	26.903				1	631		3.700	27.534	72	31.234		
Kırkağaç Meslek Yüksekokulu	10	182	3	165	9	680			4	175	1	75	1	220	5	375	2	29.495				2	1.500	2	1.500	3.995	30.995	49	34.990	
Köprübaşı Meslek Yüksekokulu	5	100	5	100	12	1.039			2	120	1	120	1	165			2	21.881							1.912	21.881	44	23.793		
Kula Meslek Yüksek Okulu	7	185	9	209	14	990			2	123	12	240	3	333			2	28.032							2.600	28.032	80	30.632		
Salihli Meslek Yüksekokulu	25	573	10	262	29	2.445			3	450	2	400	1	320			2	596.529				2	8.700		6.000	605.229	78	611.229		
Sarıgöl Meslek Yüksekokulu	4	80	3	70	8	430			1	67	1	23	1	290	4	272	2	2.418							1.559	2.418	37	3.977		
Saruhanlı Meslek Yüksekokulu	3	100	2	80	3	612			1	200	2	300	1	48			2	28.702							1.600	28.702	22	30.302		
Soma Meslek Yüksekokulu	10	187	4	72	19	1.772			2	330	5	550	2	220			2	15.700			1	450			5.722	16.150	55	21.872		
H. Ferdi Turgutlu Teknoloji Fak	45	1.190	15	399	45	5.492			8	560	16	960	8	2856			2	13.233							15.937	13.233	175	29.170		
Turgutlu Meslek Yüksekokulu	54	880	16	650	45	2.975			6	516	13	1.667	1	300	1	28	4	19.331			5	5.270			8.515	24.601	160	33.116		
TOPLAM	1.133	34.540	596	29.736	664	70.920	156	10.167	64	6.018	206	21.809	53	18.037	91	15.093	92	2.783.942	606	57.829	23	40.622	12	16.017	280.169	2.865.552	3.696	3.145.721		

Eđitim Alanı Kapasiteleri :

Kapasitesi 0–50	Anfi	2
	Sınıf	166
	Bilgisayar Lab.	37
	Diđer Lab.	48
	Toplam	253
	Anfi	2
	Sınıf	82
Kapasitesi 51–75	Bilgisayar Lab.	8
	Diđer Lab.	0
	Toplam	92
	Anfi	1
	Sınıf	27
Kapasitesi 76–100	Bilgisayar Lab.	0
	Diđer Lab.	5
	Toplam	33
	Anfi	4
	Sınıf	11
Kapasitesi 101–150	Bilgisayar Lab.	0
	Diđer Lab.	0
	Toplam	15
	Anfi	0
	Sınıf	0
Kapasitesi 151–250	Bilgisayar Lab.	0
	Diđer Lab.	0
	Toplam	0
	Anfi	1
Kapasitesi 251–Üzeri	Sınıf	0
	Bilgisayar Lab.	0
	Diđer Lab.	0
	Toplam	1
GENEL TOPLAM		788

Spor Alanları :

Spor Tesisleri		
TESİS ADI	Kapalı Kullanım Alanı (m ²)	Açık Kullanım Alanı (m ²)
Şehit Prof.Dr. İlhan VARANK Yerleşkesi Futbol Sahası		8.505,00
Şehit Prof.Dr. İlhan VARANK Yerleşkesi Tenis Kortu		1.443,00
Şehit Prof.Dr. İlhan VARANK Yerleşkesi Çok Amaçlı Spor Tesis		1.963,00
Şehit Prof.Dr. İlhan VARANK Yerleşkesi Kapalı Spor Salonu	4.000,00	
İktisadi ve İdari Bilimler Fak. Çok Amaçlı Spor Tesis		1.280,00
Eğitim Fak. Futbol Sahası		5.152,00
Eğitim Fak. Çok Amaçlı Spor Tesis		785,00
Eğitim Fak. Kapalı Spor Salonu	608,00	
Spor Bilimleri Fakültesi Futbol Sahası		6.474,00
Spor Bilimleri Fakültesi Futbol Sahası		2.296,00
Spor Bilimleri Fakültesi Tenis Kortu (Okul içi-3'lü)		1.485,00
Spor Bilimleri Fakültesi Tenis Kortu (Yemekhane arkası)		800,00
Spor Bilimleri Fakültesi Tenis Kortu (Havuz Yanı)		1.140,00
Spor Bilimleri Fakültesi Kapalı Spor Salonu	3.834,00	
Spor Bilimleri Fakültesi Açık Yüzme Havuzu		2.960,00
Turgutlu M.Y. O. Çok Amaçlı Spor Tesis		800,00
Turgutlu M.Y. O. Futbol Sahası		4.500,00
Ahmetli M.Y. O. Çok Amaçlı Spor Tesis		400,00
Salihli M.Y. O. Çok Amaçlı Spor Tesis		1.280,00
Alaşehir M.Y. O. Çok Amaçlı Spor Tesis		1.280,00
Demirci M.Y. O. Çok Amaçlı Spor Tesis		300,00
Kırkağaç M.Y. O. Çok Amaçlı Spor Tesis		450,00
Akhisar M.Y. O. Çok Amaçlı Spor Tesis		962,00
TOPLAM	8.442	44.255

Kapalı Spor Tesisleri			Açık Spor Tesisleri		
Spor Dalı	Adet	Alan (m2)	Spor Dalı	Adet	Alan (m2)
Tenis Kortu			Tenis Kortu	5	3.150
Basketbol Salonu	3	1.530	Basketbol	23	11.730
Voleybol Salonu			Voleybol (Beton Saha)		
Hentbol Salonu	1	1.700	Voleybol (Toprak Saha)		
Badminton Salonu			Futbol (Çim Saha)	5	23.707
Masa Tenisi			Futbol (Toprak Saha)		
Fitness Salonu	1	825	Tartan Pist		
Spor Salonu	4	9.434	Çok Amaçlı Çim Saha		
Kondisyon Salonu	2	1.800	Yüzme Havuzu	1	2.300
Yüzme Havuzu	1	4.081			
TOPLAM	12	19.370	TOPLAM	33	40.887

Sosyal Alanlar

Üniversite Sosyal Alanları (Öğrenci-Personel Kantin, Kafeterya, Yemekhane Tesisleri)

	Sayısı	Kapalı Alanı (m ²)
Öğrenci Yemekhanesi	20	4.314
Personel Yemekhanesi	5	560
Kantin	20	4.794
Alakart	2	675
Kafeterya	5	1.079
Sinema Salonu	1	637
TOPLAM	53	12.059

Üniversite Sosyal Tesis ve Konukevi

	Sayısı	Kapalı Alan (m ²)
Misafirhaneler	3	200-1000
Lojman	3	200-700
Kreş	2	1000
TOPLAM	8	-

Üniversite Spor Tesisleri

Kapalı	Spor	Tesisleri	Açık	Spor	Tesisleri
Spor Dalı	Adet	Alan (m ²)	Spor Dalı	Adet	Alan (m ²)
Tenis Kortu			Tenis Kortu	5	3.150
Basketbol Salonu	3	1.530	Basketbol Salonu	23	11.730
Hentbol Salonu	1	1.700	Hentbol Salonu		
Masa Tenisi			Futbol (Çim Saha)	5	23707
Fitness Salonu	1	825	Futbol (Toprak Saha)		
Spor Salonu	4	9.434	Spor Salonu		
Kondisyon Salonu	2	1.800	Kondisyon Salonu		
Yüzme Havuzu	1	4.081	Yüzme Havuzu	1	2.300
TOPLAM	11	19.370	TOPLAM	29	40.887

Üniversite Toplantı ve Konferans Salonları

Kapasite	Toplantı Salonu (Adet)	Toplam Kapalı Alan (m2)	Konferans Salonu (Adet)	Toplam Kapalı Alan (m2)
0 – 50 Kişi	26	1.950	9	675
51 – 75 Kişi	16	2.400	5	750
76 – 100 Kişi	8	1.600	4	800
101 – 150 Kişi	4	1.200	20	6.000
151 – 200 Kişi			6	2.400
201 – 250 Kişi				
251 Kişi ve Üzeri			3	1.800
TOPLAM	54	7.150	47	12.425

2-ÖRGÜT YAPISI

Üniversitemizde;

- 15 Fakülte
- 3 Enstitü
- 2 Yüksekokulu
- 15 Meslek Yüksekokulu
- 32 Araştırma ve Uygulama Merkezi

Akademik Birimler

Fakülteler

- Tıp Fakültesi
- Fen Edebiyat Fakültesi
- Mühendislik Fakültesi
- İktisadi ve İdari Bilimler Fakültesi
- Eğitim Fakültesi
- İlahiyat Fakültesi
- İşletme Fakültesi
- Diş Hekimliği Fakültesi
- Güzel Sanatlar Tasarım ve Mimarlık Fakültesi
- Hasan Ferdi Turgutlu Teknoloji Fakültesi
- Salihli İktisadi ve İdari Bilimler Fakültesi
- Spor Bilimleri Fakültesi
- Uygulamalı Bilimler Fakültesi
- Sağlık Bilimleri Fakültesi
- İletişim Fakültesi

Enstitüler

- Fen Bilimleri Enstitüsü
- Sağlık Bilimleri Enstitüsü
- Sosyal Bilimler Enstitüsü

Yüksekokullar

- Tütün Eksperliği Yüksekokulu
- Yabancı Diller Yüksekokulu

Meslek Yüksekokulları

- Ahmetli Meslek Yüksekokulu
- Akhisar Meslek Yüksekokulu
- Alaşehir Meslek Yüksekokulu
- Demirci Meslek Yüksekokulu
- Gördes Meslek Yüksekokulu
- Kırkağaç Meslek Yüksekokulu
- Köprübaşı Meslek Yüksekokulu
- Kula Meslek Yüksekokulu
- Salihli Meslek Yüksekokulu
- Sarıgöl Meslek Yüksekokulu
- Saruhanlı Meslek Yüksekokulu
- Sağlık Hizmetleri Meslek Yüksekokulu
- Soma Meslek Yüksekokulu
- Turgutlu Meslek Yüksekokulu
- Manisa Teknik Meslek Yüksekokulu

Araştırma ve Uygulama Merkezleri

- Aile Planlaması İnfertilite Uygulama ve Araştırma Merkezi
- Atatürk İlke ve İnkılapları Araştırma ve Uygulama Merkezi
- Bağımlılık Çalışmaları Uygulama ve Araştırma Merkezi
- Bilgisayar Araştırma ve Uygulama Merkezi
- Çevre Sorunları Araştırma ve Uygulama Merkezi
- Çocuk Eğitimi Uygulama ve Araştırma Merkezi
- Deney Hayvanları Uygulama ve Araştırma Merkezi (DEHAM)
- Deneysel Fen Bilimleri Uygulama ve Araştırma Merkezi (DEFAM)
- Dil Öğretimi Uygulama ve Araştırma Merkezi
- Jeopark Uygulama ve Araştırma Merkezi
- Kadın ve Aile Araştırma ve Uygulama Merkezi
- Kozmetoloji Uygulama ve Araştırma Merkezi
- Mahalli İdareler Uygulama ve Araştırma Merkezi
- Manisa ve Yöresi Türk El Sanatları Uygulama ve Araştırma Merkezi
- Manisa ve Yöresi Türk Tarihi ve Kültürünü Araştırma ve Uygulama Merkezi
- Nüfus ve Göç Uygulama ve Araştırma Merkezi
- Olimpik Çalışmalar Uygulama ve Araştırma Merkezi
- Öğrenme ve Öğretme Uygulama ve Araştırma Merkezi

- Ölçme ve Değerlendirme Uygulama ve Araştırma Merkezi
- Proje Koordinasyon Uygulama ve Araştırma Merkezi
- Rehberlik ve Psikolojik Danışma Uygulama ve Araştırma Merkezi
- Sağlık Uygulama ve Araştırma Merkezi (Hafsa Sultan Hastanesi)
- Sağlıklı Yaşlanma Uygulama ve Araştırma Merkezi
- Sivil Toplum Kuruluşları Uygulama ve Araştırma Merkezi
- Sosyal Hizmetler Eğitim Uygulama ve Araştırma Merkezi
- Sürekli Eğitim Uygulama ve Araştırma Merkezi (CBUSEM)
- Uzaktan Eğitim Uygulama ve Araştırma Merkezi
- Üniversite-Sanayi İşbirliği Teknoloji Uygulama ve Araştırma Merkezi (USİTEM)
- Yabancı Diller Öğretimi, Uygulama ve Araştırma Merkezi (YADAM)

Yerleşkeler

- Manisa Merkez
- Uncubozköy
- Muradiye
- Ahmetli
- Akhisar
- Alaşehir
- Demirci
- Gördes
- Kırkağaç
- Köprübaşı
- Kula
- Salihli
- Sarıgöl
- Saruhanlı
- Soma
- Turgutlu

İdari Birimler

- Genel Sekreterlik
- Strateji Geliştirme Daire Başkanlığı
- Personel Daire Başkanlığı
- Öğrenci İşleri Daire Başkanlığı
- İdari ve Mali İşler Daire Başkanlığı
- Sağlık Kültür ve Spor Daire Başkanlığı
- Kütüphane ve Dokümantasyon Daire Başkanlığı
- Yapı İşleri Teknik Daire Başkanlığı
- Bilgi İşlem Daire Başkanlığı

Genel SekreterliĐe BaĐlı Birimler:

- Bilgi Edindirme Birimi
- Bilimsel Arařtırma Projeleri KoordinatörlüĐü
- Döner Sermaye ve İşletme MüdürlüĐü
- Hukuk MüşavirliĐi
- Koruma ve Güvenlik MüdürlüĐü
- Matbaa MüdürlüĐü
- Protokol Basın ve Halkla İlişkiler KoordinatörlüĐü
- Yazı İşleri MüdürlüĐü
- Akademik DeĐerlendirme ve Kalite Geliştirme KoordinatörlüĐü

REKTÖR

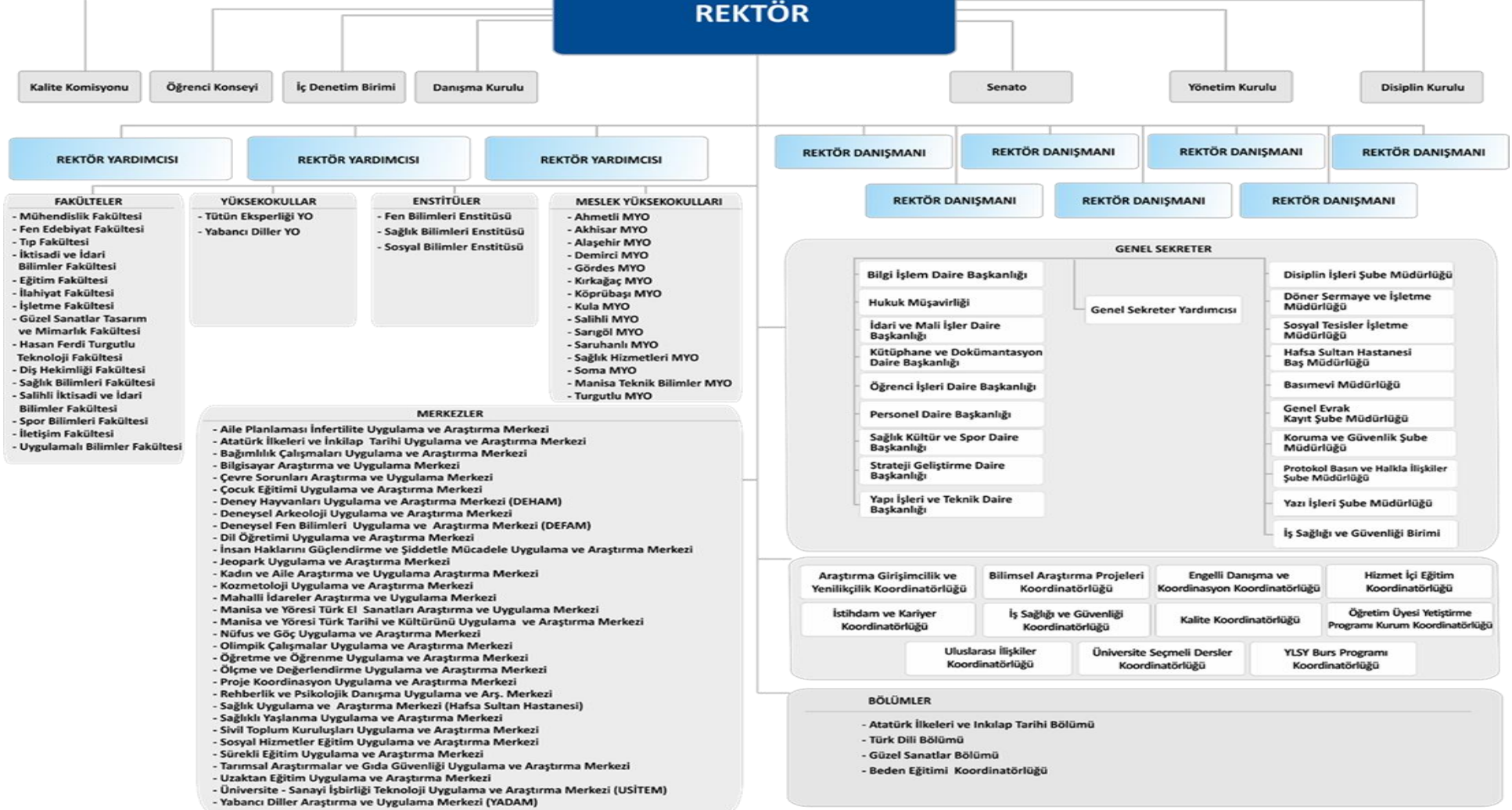

TIP FAKÜLTESİ



İKTİSADİ İDARİ BİLİMLER FAKÜLTESİ



MÜHENDİSLİK FAKÜLTESİ



EĞİTİM FAKÜLTESİ



3- BİLGİ VE TEKNOLOJİ KAYNAKLARI

- Eduroam
- İhale Sistemleri
- Evrak Takip
- UBS
- Proxy Hizmetleri
- Güvenlik Hizmetleri
- Uzaktan Destek
- Akıllı Kart

MEVZUAT

- 657 sayılı Devlet Memurları Kanunu
- 2547 sayılı Yükseköğretim Kanunu
- 2914 sayılı Yüksek Öğretim Personel Kanunu
- 2922 Sayılı Türkiye'de Öğrenim Gören Yabancı Uyruklu Öğrencilere İlişkin Kanun
- 4734 sayılı Kamu İhale Kanunu
- 5018 sayılı Kamu Mali Yönetimi ve Kontrol Kanunu
- 6245 sayılı Harcırah Kanunu
- 832 sayılı Sayıştay Kanunu
- 4735 sayılı Kamu İhale Sözleşmeleri Kanunu
- 5434 sayılı Emekli Sandığı Kanunu
- 5102 Sayılı Yükseköğretim Öğrencilerine Burs, Kredi Verilmesine İlişkin Kanun
- 5436 sayılı Kamu Malî Yönetimi Ve Kontrol Kanunu İle Bazı Kanun Ve Kanun Hükmünde Kararnamelerde Değişiklik Yapılması Hakkında Kanun.
- 193 sayılı Gelir Vergisi Kanunu
- 486 sayılı Damga Vergisi Kanunu
- 492 sayılı Harçlar Kanunu
- 5463 Sayılı Avrupa Bölgesinde Yükseköğretimle İlgili Belgelerin Tanınmasına İlişkin Sözleşmenin Onaylanmasının Uygun Bulduğuna Dair Kanun
- 6183 sayılı Amme Alacaklarının Tahsili Usulü Hakkında Kanun
- 818 sayılı Borçlar Kanunu
- 4857 sayılı İş Kanunu
- 2942 sayılı Kamulaştırma Kanunu

- 7201 sayılı Tebligat kanunu
- 5188 sayılı Özel Güvenlik Hizmetlerine Dair Kanun
- Yılları Merkezi Yönetim Bütçe Kanunu
- Üniversitelerde Akademik Teşkilat Yönetmeliği,
- 78, 124, 190, 289, 291, 294, 306, 375, 378, 450, 486, 496, 497, 498, ve 515 sayılı Kanun Hükmünde Kararname'ler

Bu Kanunlara dayalı yayımlanan ikincil mevzuattan oluşmaktadır.

Üniversitemiz mevzuatları;

- MCBÜ Eğitim ve Öğretim Yönetmeliği
- MCBÜ Lisansüstü Eğitim ve Öğretim Yönetmeliği
- MCBÜ Yabancı Dil Hazırlık Sınıfları Eğitim ve Öğretim Yönetmeliği
- MCBÜ Tıp Fakültesi Eğitim – Öğretim ve Sınav Çerçeve Yönetmeliği
- MCBÜ Yaz Dönemi Eğitim – Öğretim Yönetmeliği
- MCBÜ Meslek Yüksekokulları Staj Yönergesi
- MCBÜ Öğrenci Konseyi Yönergesi
- MCBÜ Öğrenci Kulüpleri Birliği Yönetmeliği
- MCBÜ Sosyal Tesisler Kurma ve İşletme Yönergesi
- MCBÜ Öğretim Elemanı Kadrolarına Başvurma, Atama ve Görev Süresi Uzatımı ile İlgili Yönetmelik
- MCBÜ Üniversitesi Bilimsel Araştırma Projeleri Yönergesi

KÜTÜPHANE KAYNAKLARIMIZ :



Abone Olunan Veri Tabanı Adı	
1	ClinicalKey
2	Hiperkitap (Türkçe e-kitap Veri Tabanı)
3	Incites
4	İdealonline (Sürelî Yayın Veri Tabanı)
5	Rosetta Stone Online Dil Eğitim Seti
6	SOBİAD (Sosyal Bilimler Atf Dizini)
7	SportDiscus
8	Turcademy Türkçe Ders/Akademik e-Kitap Veritabanı
9	UpToDate - Klinik Bilgi Kaynağı
10	Vetis
11	Academic Journals All (Nature)
12	Academic Search Ultimate
13	Applied Science & Business Periodicals Retrospective
14	Applied Science & Technology Index Retrospective
15	Art Index Retrospective
16	Business Periodicals Index Retrospective
17	Business Source Ultimate
18	Central & Eastern European Academic Source
19	DynaMed
20	Education Index Retrospective

21	Emerald Premier eJournal
22	ERIC
23	European Views of the Americas: 1493 to 1750
24	GreenFILE
25	Humanities & Social Sciences Index Retrospective
26	IEEE/IEE Xplore
27	İntihal.net (Akademik İntihal)
28	Ithenticate (Benzerlik-Makale)
29	JSTOR Archive Journal Content
30	Library, Information Science & Technology Abstracts
31	MasterFILE Complete
32	MasterFILE Reference eBook Collection
33	MEDLINE
34	Mendeley
35	Newspaper Source Plus
36	Newswires
37	Open Dissertations (EBSCO)
38	OID Medline
39	ProQuest Dissertations & Theses Global
40	Regional Business News
41	ScienceDirect
42	Scopus
43	Social Science Index Retrospective
44	SpringerLink
45	Taylor & Francis Online
46	Teacher Reference Center
47	The Belt and Road Initiative Reference Source
48	TR Dizin
49	Turnitin (Benzerlik-Tez)
50	Web News
51	Web of Science (WOS)
52	Wiley Online Library
53	WikiLala

Kütüphane Kaynakları	Sayısı
Yazılım	1
Kitap	67.466
Basılı Periyodik Yayın	-
Elektronik Yayın	154.953
TOPLAM	222.420

ÖĞRENCİ BAŞINA DÜŞEN KİTAP SAYISI			
Okul / Birim Adı	Kitap Sayısı	Öğrenci Sayısı	Öğrenci Başına Düşen Kitap
Kütüphane ve Dokümantasyon Daire Başkanlığı	67.466	44.813	1,51
Ahmetli Meslek Yüksekokulu	2.502	1.996	1,25
Akhisar Meslek Yüksekokulu	1.182	734	1,61
Alaşehir Meslek Yüksekokulu	4.163	596	6,98
Demirci Meslek Yüksekokulu	1.377	834	1,65
Eğitim Fakültesi	20.103	1.183	16,99
Fen Edebiyat Fakültesi	1.198	4.246	0,28
Gördes Meslek Yüksekokulu	1.891	533	3,55
Güzel Sanatlar Tasarım ve Mimarlık Fakültesi	1.757	282	6,23
Hasan Ferdi Turgutlu Teknoloji Fakültesi	1.082	2.045	0,53
İktisadi ve İdari Bilimler Fakültesi	15.890	4.438	3,58
İşletme Fakültesi	282	486	0,58
İlahiyat Fakültesi	2.783	279	9,97
Kırkağaç Meslek Yüksekokulu	1.637	1.101	1,49
Köprübaşı Meslek Yüksekokulu	3	474	0,01
Kula Meslek Yüksekokulu	1.806	569	3,17
Manisa Teknik Bilimler Meslek Yüksekokulu	246	1.488	0,17
Mühendislik Fakültesi	25.000	4.216	5,93
Sağlık Bilimleri Fakültesi	465	2.595	0,18
Sağlık Bilimleri Enstitüsü	2.556	1.909	1,34
Sağlık Hizmetleri Meslek Yüksekokulu	466	1.286	0,36
Salihli Meslek Yüksekokulu	850	2.213	0,38
Salihli İİBF	2.679	442	6,06
Sarıgöl Meslek Yüksekokulu	851	433	1,97
Saruhanlı Meslek Yüksekokulu	950	268	3,54
Soma Meslek Yüksekokulu	2.900	1.338	2,17
Spor Bilimleri Fakültesi	1.084	1.039	1,04
Tıp Fakültesi Dekanlığı	1.184	1.370	0,86
Turgutlu Meslek Yüksekokulu	164	1.506	0,11
Tütün Eksperliği Yüksekokulu	43	66	0,65
Toplam	164.560	44.813	3,67

3-BİLGİ VE TEKNOLOJİK KAYNAKLAR

ÜNİVERSİTEMİZ YAZILIMLARI:

Bilgi İşlem Daire Başkanlığı üniversite genelinde hizmetlerin yürütülmesi için gerekli olan yazılımları önemli ölçüde kendi bünyesi içinde geliştirmektedir. Bu amaçla BİDB üniversitemiz birimlerinin ihtiyaç duyduğu yazılımların geliştirilmesi, uygulamaya konulması ve sürdürülmesi için destek vermektir. Bu kapsamda devam eden ve 2023 yılında gerçekleştirilen yazılım projelerini aşağıdaki gibi özetlemek mümkündür:

- Uzaktan Eğitim Yazılım Programı.

- Antivirüs Güvenlik Yazılımı.
- Tübitak – Nitelikli Elektronik Sertifika Yazılımı.
- (EBYS) Elektronik Belge Yönetim Sistemi.
- Microsoft Ürünleri
- E-posta Güvenlik Yazılımı
- Bilimsel Araştırma Projeleri Koordinasyon Birimi Otomasyonu
- Joker(Wildcard) Cihaz Sertifikası
- Web Tasarım ve içerik Yönetim Sistemi
- Tübitak SSL sertifikası

BİLGİSAYARLAR VE DİĞER CİHAZLAR:

SIRA NO	BİRİM	Mevcut	Mevcut Yazıcı	Mevcut	2023 Yılı	2023 Yılı	2023 Yılı
		Bilgisayar Sayısı	Sayısı	Projeksiyon Sayısı	Bilgisayar İhtiyaç Miktarı	Yazıcı İhtiyaç	Projeksiyon İhtiyaç Miktarı
	GENEL SEKRETERLİĞE BAĞLI DAİRE BAŞKANLIKLARI						
	Bilgi İşlem Daire Başkanlığı	17	2	1	5	2	2
	İdari Mali İşler Daire Başkanlığı	73	23	1	3	1	
	Kütüphane ve Dokümantasyon Daire Başkanlığı	37	8		10		
	Öğrenci İşleri Daire Başkanlığı	38	6				
	Personel Daire Başkanlığı	26	15				
	Sağlık Kültür ve Spor Daire Başkanlığı	50	33	21	5	2	1
	Yapı İşleri ve Teknik Daire Başkanlığı	32	20	1			
	Strateji Geliştirme Daire Başkanlığı	20	16	1			
	TOPLAM	293	123	25	23	5	3
	İDARİ DİĞER BİRİMLER						
	Bilgi Edinme Birimi	2	2				
	Genel Evrak Kayıt Şube Müdürlüğü	8	6				
	İş Sağlığı ve Güvenliği Koordinatörlüğü	1	1				
	Yazı İşleri Şube Müdürlüğü	3	1				
	Bilimsel Araştırma Projeleri Koordinatörlüğü	8	6				
	İç Denetim Birimi	4	5				
	Hukuk Müşavirliği	15	5				
	Uluslararası İlişkiler Koordinatörlüğü	15	5	1			
	Protokol Basın ve Halkla İlişkiler Şube Müdürlüğü	16	8		2	2	
	İşletmede Mesleki Eğitim Koordinatörlüğü	4					
	Engelli Danışma ve Koordinasyon Koordinatörlüğü	2	1				
	Basımevi Müdürlüğü	11			2		
	Genel Sekreterlik Özel Kalem	64	31	2			
	Rektörlük Özel Kalem	50	33	6			
	TOPLAM	203	104	9	4	2	
	FAKÜLTELER						
	Eğitim Fakültesi	263	114	72	5		
	Fen Edebiyat Fakültesi	457	212	55	50	50	15
	İktisadi ve İdari Bilimler Fakültesi	198	434	40	20		
	İlahiyat Fakültesi	16	5	15	5	2	5
	İletişim Fakültesi	4	1		5	1	
	İşletme Fakültesi	27	28	3	2	2	2

Mühendislik Fakültesi	479	135	20	40	15	10
Hasan Ferdi Turgutlu Teknoloji Fakültesi	164	34	24	37	12	14
Tıp Fakültesi	489	24	32	30	4	8
Sağlık Bilimleri Fakültesi	117	36	46	50	15	10
Güzel Sanatlar, Tasarım ve Mimarlık Fakültesi	64	5	7	10	2	3
Spor Bilimleri Fakültesi	111	28	21	10		
Salihli İktisadi İdari Bilimler Fakültesi	29	9	9	10	10	10
Uygulamalı Bilimler Fakültesi	119	34	35			
TOPLAM	2.537	1.099	379	274	113	77
YÜKSEKOKULLAR						
Tütün Ekspertizi Yüksekokulu	43	15	5	40	2	2
Yabancı Diller Yüksekokulu	126	6	35	0	1	5
TOPLAM	169	21	40	40	3	7
MESLEK YÜKSEKOKULLARI						
Ahmetli Meslek Yüksekokulu	86	27	8	20	10	7
Akhisar Meslek Yüksekokulu	115	14	15	100	20	20
Alaşehir Meslek Yüksekokulu Müdürlüğü	98	11	20			
Demirci Meslek Yüksekokulu	70	16	7	30	10	7
Gördes Meslek Yüksekokulu	122	29	8	20	6	4
Kırkağaç Meslek Yüksekokulu	191	22	16			
Köprübaşı Meslek Yüksekokulu	116	26	5	26	5	5
Kula Meslek Yüksekokulu	121	19	16			1
Manisa Teknik Bilimler Meslek Yüksekokulu	170	21	33	50	1	2
Sağlık Hizmetleri Meslek Yüksekokulu	73	34	13	5	3	2
Salihli Meslek Yüksekokulu	129	13	20	10	5	10
Sarıgöl Meslek Yüksekokulu	81	8	8	10		
Saruhanlı Meslek Yüksekokulu	35	10	7	40	3	3
Soma Meslek Yüksekokulu	114	13	10	30	2	2
Turgutlu Meslek Yüksekokulu	285	34	29	10	5	20
TOPLAM	1.806	297	215	351	70	83
ENSTİTÜLER						
Fen Bilimleri Enstitüsü	19	15	9	6		
Sağlık Bilimleri Enstitüsü	12	5	1			
Sosyal Bilimleri Enstitüsü	16	7	11			
TOPLAM	47	27	21	6		
MERKEZLER						
Hafsa Sultan Hastanesi Başhekimliği	632	338	65	100	70	2
Uzaktan Eğitim Merkezi	81	10	9			
Sürekli Eğitim Uygulama Araştırma Merkezi	7	4	2			
Proje Koordinasyon Araştırma Merkezi	4	1				
Defam	22	12	1			
Bilgisayar Araştırma ve Uygulama Merkezi	16	3	2	4	0	1
Dil Uygulama ve Araştırma Merkezi	2	1				
Bilimsel Araştırma Projeleri Koordinatörlüğü	8	7				
Sağlıklı Yaşlanma Uygulama ve Araştırma Merkezi	1					
Diğer Bölümler		4				
Diğer Merkezler	4	1				
TOPLAM	777	381	79	104	70	3
GENEL TOPLAM	5.832	2.052	768	802	263	173

Diğer Bilgi ve Teknolojik Kaynaklar

	İdari Amaçlı	Eğitim Amaçlı	Araştırma Amaçlı	TOPLAM (Adet)
Fotokopi Makinesi	88	36		124
Faks Makinesi	52	4		56
Fotoğraf Makinesi	30	46	10	86
Kamera	710	84	3	797
Televizyon	745	36		781
Tarayıcı	75	6		81
TOPLAM	1.700	212	13	1.925

4-İNSAN KAYNAKLARI

MANİSA CELAL BAYAR ÜNİVERSİTESİ KADROSUNA GÖRE ÇALIŞAN AKADEMİK VE İDARİ PERSONEL SAYILARI											
FİİLİ GÖREV YERİ / STATÜSÜ	4/a Kadrolu	4/b Sözleş.	4/d S. İşçi	Toplam	Prof.	Doç.	Dr. Öğr. Üyesi	Öğr. Gör.	Arş. Gör.	Toplam	GENEL TOPLAM
Ahmetli Meslek Yüksekokulu	5		2	7	1	2	4	7		14	23
Akhisar Meslek Yüksekokulu	12	2		14	1	2	7	11		21	35
Alaşehir Meslek Yüksekokulu	13	2	1	16	3		4	10		17	33
Bilgi İşlem Daire Başkanlığı	17	20		37							37
Demirci Meslek Yüksekokulu	7	1		8		1		16		17	25
Diğer Merkezler			10	10							10
Diş Hekimliği Fakültesi	2			2						0	2
Döner Sermaye İşletme Müdürlüğü	1			1							1
Eğitim Fakültesi	20			20	3	10	29	16	26	84	104
Fen Bilimleri Enstitüsü	5			5						0	5
Fen Edebiyat Fakültesi	26	3	1	30	57	46	59	2	79	243	274
Genel Sekreterlik	26			26							26
Gördes Meslek Yüksekokulu	12	1		13			4	11		15	28
Güzel Sanatlar Tasarım ve Mimarlık Fakültesi	5			5		2	4	3	7	16	20
Hasan Ferdi Turgutlu Teknoloji Fakültesi	9			9	3	5	17		17	42	51
Hukuk Müşavirliği	5			5							5
İdari ve Mali İşler Daire Başkanlığı	34	11	266	311							311
İktisadi ve İdari Bilimler Fakültesi	25	4		29	22	21	22	2	48	115	144
İlahiyat Fakültesi	4			4	2	4	56	1	20	33	37
İletişim Fakültesi	2			2	2		4		2	8	10
İşletme Fakültesi	6			6	2	5	6		8	21	27
Kırkağaç Meslek Yüksekokulu	14	2	2	18			1	16		17	35
Köprübaşı Meslek Yüksekokulu	4			4			1	9		10	14
Kula Meslek Yüksekokulu	10	3	1	14		1	3	11		15	29

Kütüphane ve Dokümantasyon Daire Başkanlığı	16			16							16
Manisa Teknik Bilimler Meslek Yüksekokulu	11			11		1	9	16		26	37
Mühendislik Fakültesi	26	1		27	26	24	53	1	62	166	193
REKTÖRLÜK								50		50	50
Öğrenci İşleri Daire Başkanlığı	14			14							14
Personel Daire Başkanlığı	24			24							24
Sağlık Bilimleri Enstitüsü	6			6						0	6
Sağlık Bilimleri Fakültesi	15			15	5	14	14	5	30	68	83
Sağlık Hizmetleri Meslek Yüksekokulu	7			7	4	2	4	9		19	26
Sağlık Kültür ve Spor Daire Başkanlığı	30		108	138						0	138
Salihli İktisadi ve İdari Bilimler Fakültesi	4			4		2	11		8	21	25
Salihli Meslek Yüksekokulu	13	2	1	16		3	7	19		29	46
Sarıgöl Meslek Yüksekokulu	5	1		6				7		7	13
Saruhanlı Meslek Yüksekokulu Müdürlüğü	6			6	1		3	5		9	15
Soma Meslek Yüksekokulu	13	1	2	16	1		4	18		23	39
Sosyal Bilimler Enstitüsü	8			8						0	8
Spor Bilimleri Fakültesi	16			16	7	12	13	9	4	45	61
Strateji Geliştirme Daire Başkanlığı	21			21						0	21
Tıp Fakültesi	25			25	141	30	40	13	318	542	567
Turgutlu Meslek Yüksekokulu	14	1		15	1	1	6	23		31	46
Tütün Ekspertiği Yüksekokulu	7	1		9	2		2			4	13
Uygulamalı Bilimler Fakültesi	11	1		12	7	5	7		5	24	36
Üniversite Hastanesi Başmüdürlüğü	265	340	463	1068							1068
Üniversite Hastanesi Başmüdürlüğü (Döner Sermaye)	156	21	2	179							179
Yabancı Diller Yüksekokulu	6			6				48		48	54
Yapı İşleri ve Teknik Daire Başkanlığı	64	2		66							66
TOPLAM	1.085	3.387	858	2.334	291	198	339	338	634	1.800	4.130

a) Akademik Personel Dağılımı

Üniversitemizde 2022 yılı sonu itibarıyla 1.800 akademik personel fiilen görev yapmıştır. Akademik personel sayısı bir önceki yıla göre %2 oranında azalmıştır.

BİRİMLER	Profesör			Doçent			Dr. Öğr. Üyesi			Öğretim Görevlisi			Araştırma Görevlisi			TOPLAM		GENEL TOPLAM
	Dolu	Boş	Toplam	Dolu	Boş	Toplam	Dolu	Boş	Toplam	Dolu	Boş	Toplam	Dolu	Boş	Toplam	Dolu	Boş	
Ahmetli Meslek Yüksekokulu	1	0	1	2	0	2	4	0	4	7	0	7	0	0	0	14	0	14
Akhisar Meslek Yüksekokulu	1	0	1	2	0	2	7	0	7	11	1	12	0	0	0	21	1	22
Alaşehir Meslek Yüksekokulu	3	0	3	0	0	0	4	0	4	10	0	10	0	0	0	17	0	17
Demirci Meslek Yüksekokulu	0	0	0	1	0	1	0	0	0	16	0	16	0	0	0	17	0	17
Eğitim Fakültesi	3	0	3	10	2	12	29	3	32	16	0	16	26	0	26	84	5	89
Fen-Edebiyat Fakültesi	57	8	65	46	1	47	59	7	66	2	0	2	79	0	79	243	16	259
Gördes Meslek Yüksekokulu	0	0	0	0	0	0	4	0	4	11	0	11	0	0	0	15	0	15
Güzel Sanatlar, Tasarım ve Mimarlık Fakültesi	0	0	0	2	1	3	4	0	4	3	1	4	7	0	7	16	2	18
Hasan Ferdi Turgutlu Teknoloji Fakültesi	3	2	5	5	1	6	17	1	18	0	0	0	17	0	17	42	4	46
İktisadi ve İdari Bilimler Fakültesi	22	1	23	21	4	25	22	5	27	2	0	2	48	0	48	115	10	125
İlahiyat Fakültesi	2	1	3	4	1	5	6	4	10	1	0	1	20	0	20	33	6	39
İletişim Fakültesi	2	0	2	0	1	1	4	1	5	0	0	0	2	0	2	8	2	10
İşletme Fakültesi	2	1	3	5	2	7	6	0	6	0	0	0	8	0	8	21	3	24
Kırkağaç Meslek Yüksekokulu	0	0	0	0	0	0	1	0	1	16	0	16	0	0	0	17	0	17
Köprübaşı Meslek Yüksekokulu	0	0	0	0	0	0	1	0	1	9	0	9	0	0	0	10	0	10
Kula Meslek Yüksekokulu	0	0	0	1	1	2	3	0	3	11	1	12	0	0	0	15	2	17
Manisa Teknik Bilimler Meslek Yüksekokulu	0	0	0	1	0	1	9	2	11	16	2	18	0	0	0	26	4	30
Mühendislik Fakültesi	26	6	32	24	4	28	53	9	62	1	0	1	62	7	69	166	26	192

Rektörlük	0	40	40	0	42	42	0	124	124	50	156	206	0	202	202	50	564	614
Sağlık Bilimleri Fakültesi	5	0	5	14	0	14	14	5	19	5	0	5	30	2	32	68	7	75
Sağlık Hizmetleri Meslek Yüksekokulu	4	1	5	2	1	3	4	2	6	9	2	11	0	0	0	19	6	25
Salihli İktisadi ve İdari Bilimler Fakültesi	0	0	0	7	1	8	6	0	6	0	0	0	8	0	8	21	1	22
Salihli Meslek Yüksekokulu	0	0	0	3	0	3	7	0	7	19	1	20	0	0	0	29	1	30
Sarıgöl Meslek Yüksekokulu	0	0	0	0	0	0	0	0	0	7	0	7	0	0	0	7	0	7
Saruhanlı Meslek Yüksekokulu	1	0	1	0	0	0	3	0	3	5	0	5	0	0	0	9	0	9
Soma Meslek Yüksekokulu	1	0	1	0	1	1	4	1	5	18	0	18	0	0	0	23	2	25
Spor Bilimleri Fakültesi	7	0	7	12	1	13	13	0	13	9	0	9	4	1	5	45	2	47
Tıp Fakültesi	141	6	147	30	6	36	40	20	60	13	0	13	318	7	325	542	39	581
Turgutlu Meslek Yüksekokulu	1	0	1	1	0	1	6	1	7	23	1	24	0	0	0	31	2	33
Tütün Ekserliği Yüksekokulu	2	0	2	0	0	0	2	0	2	0	0	0	0	0	0	4	0	4
Uygulamalı Bilimler Fakültesi	7	0	7	5	0	5	7	2	9	0	0	0	5	0	5	24	2	26
Yabancı Diller Yüksekokulu	0	0	0	0	0	0	0	0	0	48	0	48	0	0	0	48	0	48
TOPLAM	291	66	357	198	70	268	339	187	526	338	165	503	634	219	853	1.800	707	2.507

Akademik Personel Dağılımı

Unvanı	Akademik Personel Kadrolarının Dağılımı		
	Dolu	Boş	TOPLAM
Profesör	291	66	357
Doçent	198	70	268
Dr. Öğr. Üyesi	339	187	526
Öğretim Görevlisi	338	165	503
Araştırma Görevlisi	634	219	853
TOPLAM	1.800	707	2.507

Yabancı Uyruklu Öğretim Elemanları

Yabancı Uyruklu Öğretim Elemanının			
Unvanı	Geldiği Ülke	Çalıştığı Bölüm	Sayısı
Dr. Öğr. Üyesi	İngiltere	Fen Edebiyat Fakültesi	1
Dr. Öğr. Üyesi	Kanada	İktisadi ve İdari Bilimler Fakültesi	1
Öğretim Görevlisi	Mısır	Yabancı Diller Yüksekokulu	1
Öğretim Görevlisi	Romanya	Yabancı Diller Yüksekokulu	1
Öğretim Görevlisi	Belarus	Yabancı Diller Yüksekokulu	1
Öğretim Görevlisi	Ukrayna	Yabancı Diller Yüksekokulu	1
Öğretim Görevlisi	ABD	Yabancı Diller Yüksekokulu	1
Öğretim Görevlisi	Mısır	İlahiyat Fakültesi	1
Öğretim Görevlisi	Suriye	İlahiyat Fakültesi	1
TOPLAM			9

Diğer Üniversitelerden Üniversitemizde Görevlendirilen Akademik Personel

Unvan	Çalıştığı Bölüm	Sayısı	Geldiği Üniversite
Prof. Dr.	Fen Bilimleri Enstitüsü	1	Gazi Üniversitesi
Prof. Dr.	Güzel Sanatlar, Tasarım ve Mimarlık Fakültesi	1	İzmir Kâtip Çelebi Üniversitesi
Prof. Dr.	İlahiyat Fakültesi	1	İzmir Kâtip Çelebi Üniversitesi
Prof. Dr.	İletişim Fakültesi	1	İstanbul Üniversitesi
Doç. Dr.	Fen Bilimleri Enstitüsü	1	İzmir Kâtip Çelebi Üniversitesi
Doç. Dr.	İlahiyat Fakültesi	1	İzmir Kâtip Çelebi Üniversitesi

Doç. Dr.	Tıp Fakültesi	1	Ege Üniversitesi
Dr. Öğr. Üyesi	İlahiyat Fakültesi	4	İzmir Kâtip Çelebi Üniversitesi
Dr. Öğr. Üyesi	Mühendislik	1	Ege Üniversitesi
Dr. Öğr. Üyesi	Mühendislik	1	İzmir Ekonomi Üniversitesi
Dr. Öğr. Üyesi	İktisadi ve İdari Bilimler Fakültesi	1	Ankara Hacı Bayram Veli Üniversitesi
Araştırma Görevlisi	Sağlık Bilimleri Fakültesi	1	İnönü Üniversitesi
TOPLAM		15	

Üniversitemizden Diğer Üniversitelere Görevlendirilen Akademik Personel

Prof. Dr.	Tıp Fakültesi	2	İzmir Kâtip Çelebi Üniversitesi
Prof. Dr.	Güzel Sanatlar Tasarım ve Mimarlık Fakültesi	1	İzmir Kâtip Çelebi Üniversitesi
Prof. Dr.	Tıp Fakültesi	1	İzmir Kâtip Çelebi Üniversitesi
Prof. Dr.	Tıp Fakültesi	1	İzmir Ekonomi Üniversitesi
Prof. Dr.	Tıp Fakültesi	1	İzmir Demokrasi Üniversitesi
Prof. Dr..	Fen Edebiyat Fakültesi	1	Pamukkale Üniversitesi
Prof. Dr..	İletişim Fakültesi	1	Uşak Üniversitesi
Doç. Dr.	Tıp Fakültesi	1	Ege Üniversitesi
Doç. Dr..	Güzel Sanatlar Tasarım ve Mimarlık Fakültesi	1	İstanbul Medipol Üniversitesi
Doç. Dr.	Güzel Sanatlar Tasarım ve Mimarlık Fakültesi	1	İzmir Katip Çelebi Üniversitesi
Doç. Dr.	İktisadi ve İdari Bilimler Fk.	1	Yaşar Üniversitesi
Doç. Dr.	İktisadi ve İdari Bilimler Fk.	1	Ege Üniversitesi
Doç. Dr.	Spor Bilimleri Fakültesi	1	Ege Üniversitesi
Doç. Dr.	Sağlık Bilimleri Fakültesi	1	Ege Üniversitesi
Doç. Dr.	Mühendislik Fakültesi	1	Yaşar Üniversitesi
Dr. Öğr. Üyesi	Fen Edebiyat Fakültesi	2	İzmir Ekonomi Üniversitesi
Dr. Öğr. Üyesi	Fen Edebiyat Fakültesi	1	Yaşar Üniversitesi
Dr. Öğr. Üyesi	Eğitim Fakültesi	1	HAcettepe Üniversitesi
Dr. Öğr. Üyesi	İlahiyat Fakültesi	2	İzmir Demokrasi Üniversitesi
Dr. Öğr. Üyesi	Spor Bilimleri Fakültesi	1	Ege Üniversitesi
Dr. Öğr. Üyesi	İletişim Fakültesi	1	Yaşar Üniversitesi
Dr. Öğr. Üyesi	Fen Edebiyat Fakültesi	1	Yaşar Üniversitesi
Dr. Öğr. Üyesi	Fen Edebiyat Fakültesi	1	İzmir Bakırçay Üniversitesi
Dr. Öğr. Üyesi	Fen Edebiyat Fakültesi	1	Ege Üniversitesi
Dr. Öğr. Üyesi	Fen Edebiyat Fakültesi	1	İzmir Demokrasi Üniversitesi
Dr. Öğr. Üyesi	Salihli İktisadi ve İdari Bilimler Fakültesi	1	İzmir Bakırçay Üniversitesi
Dr. Öğr. Üyesi	Mühendislik Fakültesi	1	Yaşar Üniversitesi
Dr. Öğr. Üyesi	Mühendislik Fakültesi	2	İzmir Bakırçay Üniversitesi
Dr. Öğr. Üyesi	Tıp Fakültesi	1	İstanbul Aydın Üniversitesi
Öğr. Görevlisi	Eğitim Fakültesi	1	Ege Üniversitesi
Öğr. Görevlisi	Ahmet Meslek Yüksekokulu	1	Ege Üniversitesi

Öğr. Görevlisi	Sağlık Bilimleri Fakültesi	1	İzmir Demokrasi Üniversitesi
Öğr. Görevlisi	Turgutlu Meslek Yüksekokulu	1	İzmir Demokrasi Üniversitesi
Araştırma Görevlisi	Eğitim Fakültesi	1	Bursa Uludağ Üniversitesi
Araştırma Görevlisi	Eğitim Fakültesi	1	Gazi Enstitüsü
Araştırma Görevlisi	Eğitim Fakültesi	1	Hacettepe Üniversitesi
Araştırma Görevlisi	Eğitim Fakültesi	4	Orta Doğu Teknik Üniversitesi
Araştırma Görevlisi	Fen Edebiyat Fk.	1	Anadolu Üniversitesi
Araştırma Görevlisi	Güzel Sanatlar Tasarım ve Mimarlık Fakültesi	1	Orta Doğu Teknik Üniversitesi
Araştırma Görevlisi	İktisadi ve İdari Bilimler Fk.	2	Dokuz Eylül Üniversitesi
Araştırma Görevlisi	İktisadi ve İdari Bilimler Fk.	2	Marmara Üniversitesi
Araştırma Görevlisi	İlahiyat Fakültesi	4	Bursa Uludağ Üniversitesi
Araştırma Görevlisi	İlahiyat Fakültesi	1	Eskişehir Osman Üniversitesi
Araştırma Görevlisi	İlahiyat Fakültesi	1	İstanbul Üniversitesi
Araştırma Görevlisi	İlahiyat Fakültesi	1	Sakarya Üniversitesi
Araştırma Görevlisi	Mühendislik Fakültesi	1	Gebze Teknik Üniversitesi
Araştırma Görevlisi	Mühendislik Fakültesi	1	İstanbul Teknik Üniversitesi
Araştırma Görevlisi	Mühendislik Fakültesi	1	Gazi Üniversitesi
Araştırma Görevlisi	Mühendislik Fakültesi	1	Ege Üniversitesi
Araştırma Görevlisi	Sağlık Bilimleri Fakültesi	1	Ege Üniversitesi
TOPLAM		63	

b) İdari Personel

2022 yılı sonu itibarıyla idari personel sayısı 1.085 olarak gerçekleşmiştir. Bu sayı toplam idari personel kadrosu sayısının %62'sini oluşturmaktadır. Üniversitemizin kullanımına sunulmuş olup da kullanılmayan kadro oranı %38'dir. Toplam dolu kadronun %48'ini genel idari hizmetler sınıfı, %11'ini teknik hizmetler sınıfı, %35'ini sağlık hizmetleri sınıfı, %5'ini ise yardımcı hizmetler sınıfı personeli oluşturmuştur.

İdari Personelin Sınıflarına Göre Birimler İtibarıyla Dağılımı

BİRİMLER	G	İ	H	T	H	S	S	H	S	A	H	S	E	Ö	H	D	H	S	Y	H	S	TOPLAM		GENEL TOPLAM
	Dolu	Boş	Toplam	Dolu	Boş	Toplam	Dolu	Boş	Toplam	Dolu	Boş	Toplam	Dolu	Boş	Toplam	Dolu	Boş	Toplam	Dolu	Boş	Toplam	Dolu	Boş	
Ahmetli Meslek Yüksekokulu	5	4	9	1	0	1	0	0	0	0	0	0	0	0	0	0	0	0	1	1	2	7	5	12
Akhisar Meslek Yüksekokulu	12	2	14	1	1	2	0	0	0	0	0	0	0	0	0	0	0	0	1	2	3	14	5	19
Alaşehir Meslek Yüksekokulu	12	6	18	1	1	2	0	0	0	0	0	0	0	0	0	0	0	0	0	1	1	13	8	21
Bilgi İşlem Daire Başkanlığı	17	6	23	20	8	28	0	0	0	0	0	0	0	0	0	0	0	0	0	0	0	37	14	51
Demirci Meslek Yüksekokulu	7	2	9	0	1	1	0	0	0	0	0	0	0	0	0	0	0	0	0	0	0	7	3	10
Diş Hekimliği Fakültesi	2	3	5	0	0	0	0	0	0	0	0	0	0	0	0	0	0	0	0	0	0	2	3	5
Döner Sermaye İşletme Müdürlüğü	1	22	23	0	1	1	0	1	1	0	0	0	0	0	0	0	0	0	0	3	3	1	27	28
Eğitim Fakültesi	15	13	28	2	2	4	1	1	2	0	0	0	0	0	0	0	0	0	2	7	9	20	23	43
Fen Bilimleri Enstitüsü	5	2	7	0	0	0	0	0	0	0	0	0	0	0	0	0	0	0	0	0	0	5	2	7
Fen Edebiyat Fakültesi	26	16	42	3	1	4	0	0	0	0	0	0	0	0	0	0	0	0	1	3	4	30	20	50
Genel Sekreterlik	23	12	35	0	0	0	0	0	0	0	0	0	0	0	0	0	0	0	3	0	3	26	12	38
Gördes Meslek Yüksekokulu	11	2	13	1	0	1	0	0	0	0	0	0	0	0	0	0	0	0	1	0	1	13	2	15
Güzel Sanatlar Tasarım ve Mimarlık Fakültesi	5	2	7	0	0	0	0	0	0	0	0	0	0	0	0	0	0	0	0	1	1	5	3	8
Hasan Ferdi Turgutlu Teknoloji Fakültesi	9	6	15	0	1	0	0	0	0	0	0	0	0	0	0	0	0	0	1	0	1	9	7	16
Hukuk Müşavirliği	2	2	4	0	0	0	0	0	0	3	2	5	0	0	0	0	0	0	0	0	0	5	4	9
İdari ve Mali İşler Daire Başkanlığı	31	30	61	0	0	0	0	0	0	0	0	0	0	0	0	0	0	0	3	14	17	34	44	78
İktisadi ve İdari Bilimler Fakültesi	25	11	36	4	0	4	0	0	0	0	0	0	0	0	0	0	0	0	0	3	3	29	14	43
İlahiyat Fakültesi	3	3	6	0	0	0	0	0	0	0	0	0	0	0	0	0	0	0	1	0	1	4	3	7
İletişim Fakültesi	2	5	7	0	0	0	0	0	0	0	0	0	0	0	0	0	0	0	0	0	0	2	5	7

İşletme Fakültesi	6	1	7	0	0	0	0	0	0	0	0	0	0	0	0	0	0	0	0	0	0	6	1	7
Kırkağaç Meslek Yüksekokulu	11	1	12	2	0	2	0	0	0	0	0	0	0	0	0	0	0	0	1	0	1	14	1	15
Köprübaşı Meslek Yüksekokulu	4	2	6	0	1	1	0	0	0	0	0	0	0	0	0	0	0	0	0	0	0	4	3	7
Kula Meslek Yüksekokulu	7	7	14	0	1	1	0	0	0	0	0	0	0	0	0	0	0	0	3	0	3	10	8	18
Kütüphane ve Dokümantasyon Daire Başkanlığı	9	2	11	6	4	10	0	0	0	0	0	0	0	0	0	0	0	1	0	1	16	6	22	
Manisa Teknik Bilimler Meslek Yüksekokulu	9	7	16	1	0	1	0	0	0	0	0	0	0	0	0	0	0	1	0	0	11	7	18	
Mühendislik Fakültesi	19	8	27	2	2	4	0	0	0	0	0	0	0	0	0	0	0	5	1	6	26	11	37	
Öğrenci İşleri Daire Başkanlığı	14	10	24	0	0	0	0	0	0	0	0	0	0	0	0	0	0	0	0	0	14	10	24	
Personel Daire Başkanlığı	24	20	44	0	0	0	0	0	0	0	0	0	0	0	0	0	0	0	1	1	24	21	45	
Sağlık Bilimleri Enstitüsü	6	1	7	0	0	0	0	0	0	0	0	0	0	0	0	0	0	0	0	0	6	1	7	
Sağlık Bilimleri Fakültesi	11	9	20	1	1	2	0	0	0	0	0	0	0	0	0	0	0	3	0	3	15	10	25	
Sağlık Hizmetleri Meslek Yüksekokulu	7	4	11	0	1	1	0	0	0	0	0	0	0	0	0	0	0	0	0	0	7	5	12	
Sağlık Kültür ve Spor Daire Başkanlığı	19	26	45	3	2	5	3	20	23	0	0	0	0	2	2	0	0	5	6	11	30	56	86	
Salihli İktisadi ve İdari Bilimler Fakültesi	3	7	10	0	1	1	0	0	0	0	0	0	0	0	0	0	0	1	1	2	4	9	13	
Salihli Meslek Yüksekokulu	12	4	16	1	0	1	0	0	0	0	0	0	0	0	0	0	0	2	2	4	15	6	21	
Sarıgöl Meslek Yüksekokulu	5	2	7	1	0	1	0	0	0	0	0	0	0	0	0	0	0	0	0	0	6	2	8	
Saruhanlı Meslek Yüksekokulu	5	4	9	0	0	1	0	0	0	0	0	0	0	0	0	0	0	0	0	0	5	4	9	
Soma Meslek Yüksekokulu	8	4	12	2	0	2	0	0	0	0	0	0	0	0	0	0	0	3	0	3	13	4	17	
Sosyal Bilimler Enstitüsü	7	2	9	0	0	0	0	0	0	0	0	0	0	0	0	0	0	1	0	1	6	4	10	
Spor Bilimleri Fakültesi	11	4	15	1	1	2	0	0	0	0	0	0	0	0	0	0	0	4	0	4	16	5	21	
Strateji Geliştirme Daire Başkanlığı	21	10	31	0	0	0	0	0	0	0	0	0	0	0	0	0	0	0	0	0	21	10	31	
Tıp Fakültesi	21	12	33	2	1	3	0	3	3	0	0	0	0	0	0	0	0	2	1	3	25	17	42	
Turgutlu Meslek Yüksekokulu	11	8	19	1	0	1	0	0	0	0	0	0	0	0	0	0	0	2	1	3	14	9	23	
Tütün Eksperliği Yüksekokulu	7	6	13	1	0	1	0	0	0	0	0	0	0	0	0	0	0	1	1	2	9	7	16	
Uygulamalı Bilimler Fakültesi	11	1	12	1	0	1	0	0	0	0	0	0	0	0	0	0	0	0	1	2	12	2	14	
Üniversite Hastanesi Başmüdürlüğü	27	27	54	7	5	12	225	138	363	0	0	0	0	0	0	1	1	2	5	12	17	265	18 3	448

Üniversite Hastanesi Başmüdürlüğü (Döner Sermaye)	0	2	2	0	0	0	156	20	176	0	0	0	0	0	0	0	0	0	0	0	0	156	22	178
Yabancı Diller Yüksekokulu	6	2	8	0	0	0	0	0	0	0	0	0	0	0	0	0	0	0	0	0	0	6	2	8
Yapı İşleri ve Teknik Daire Başkanlığı	7	7	14	55	23	78	0	0	0	0	0	0	0	0	0	0	0	2	2	4	64	32	6	
TOPLAM	521	349	870	120	59	179	385	183	568	3	2	5	0	2	2	1	1	2	55	64	119	1.085	600	1.745

İdarî Personelin Hizmet Sınıfları İtibariyle Dolu-Boş Durumu

SINIFI	Dolu	Boş	TOPLAM
Genel İdari Hizmetler Sınıfı	521	349	870
Sağlık Hizmetleri Sınıfı	385	183	568
Teknik Hizmetleri Sınıfı	120	59	179
Eğitim ve Öğretim Hizmetleri sınıfı	0	2	2
Avukatlık Hizmetleri Sınıfı	3	2	5
Din Hizmetleri Sınıfı	1	1	2
Yardımcı Hizmetler Sınıfı	55	64	119
TOPLAM	1.085	660	1.745

İdarî Personelin Hizmet Sınıfları İtibariyle Dolu-Boş Durumu

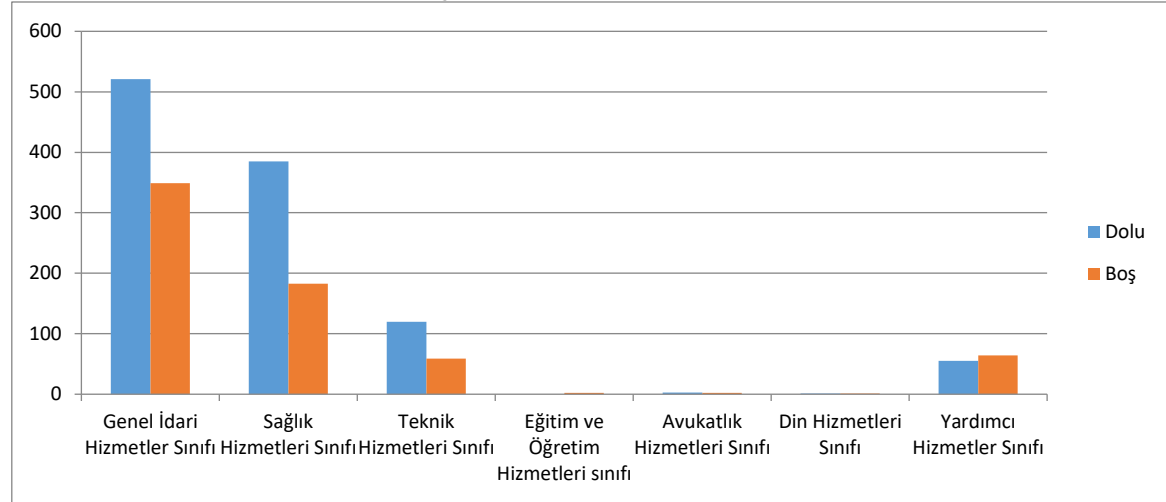

İdarî Personelin Eğitim Durumu İtibariyle Dağılımı

	İlköğretim	Lise	Ön Lisans	Lisans	Yüksek Lisans ve Doktora	TOPLAM
Kişi Sayısı	30	129	173	591	162	1085
Yüzde	3	12	16	54	15	100

İdarî Personelin Eğitim Durumu İtibariyle Dağılımı

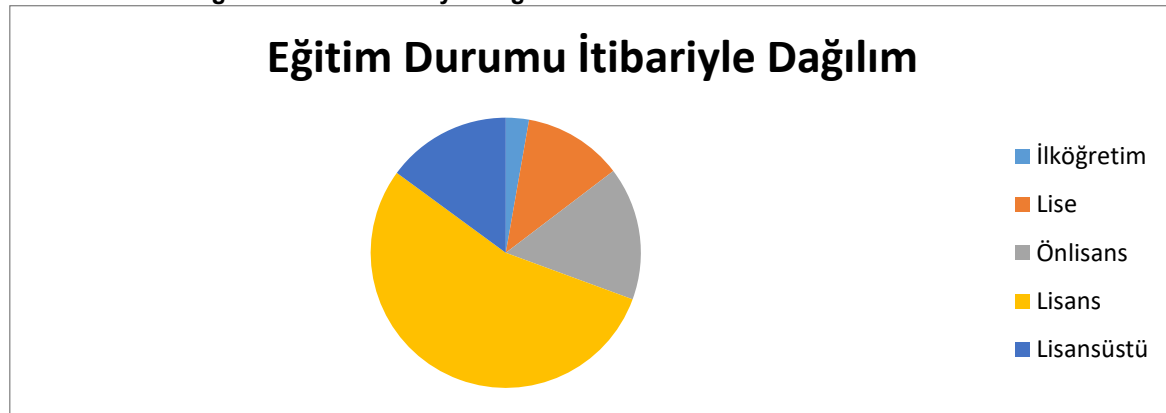

İdari Personel Kadrolarının Doluluk Oranına Göre Dağılımı

UNVAN	SINIF	DOLU	BOŞ	TOPLAM
İç Denetçi	GİH	2	2	4
Genel Sekreter	GİH	1	0	1
Genel Sekreter Yardımcısı	GİH	1	1	2
Daire Başkanı	GİH	0	0	0
Hukuk Müşaviri	GİH	1	0	1
Hastane Başmüdürü	GİH	0	1	1
Hastane Müdürü	GİH	1	0	1
Hastane Müdür Yardımcısı	GİH	4	1	5
Fakülte Sekreteri	GİH	15	0	15
Yüksekokul Sekreteri	GİH	17	0	17
Enstitü Sekreteri	GİH	3	0	3
Şube Müdürü	GİH	25	3	28
Mali Hizmetler Uzmanı	GİH	4	2	6
Mali Hizmetler Uzman Yardımcısı	GİH	0	3	3
Araştırmacı (Özelleştirme)	GİH	1	4	5
Araştırmacı (6191)	GİH	0	0	0
Araştırmacı (6360)	GİH	0	2	2
Kütüphaneci	TH	6	4	10
Programcı	TH	4	3	7
Çözümleyici	TH	1	1	2
Koruma ve Güvenlik Şefi	GİH	1	2	3
Şef	GİH	71	14	85
Şef (Özelleştirme)	GİH	0	10	10
Şef (Ş)	GİH	1	0	1
Ayniyat Saymanı	GİH	19	0	19
Memur	GİH	36	62	98
Memur (Ş)	GİH	12	0	12
Ambar Memuru	GİH	1	3	4
Koruma ve Güvenlik Görevlisi	GİH	24	42	66
Koruma ve Güvenlik Görevlisi (Ş)	GİH	1	0	1
Santral Memuru	GİH	0	6	6
Satınalma Memuru	GİH	0	2	2
Sekreter	GİH	0	13	13
Veznedar	GİH	0	4	4
Bilgisayar İşletmeni	GİH	195	100	295
Veri Hazırlama ve Kontrol İşletmeni	GİH	70	32	102
Şoför	GİH	7	30	37
Öğretmen	EH	0	2	2
Avukat	AH	3	2	5
İmam	DH	1	1	2
Tabip	SH	1	3	4
İşletme Müdürü	GİH	1	0	1
Kimyager	TH	1	2	3
Sağlık Teknisyen Yardımcısı	YH	0	1	1
Sayman	GİH	0	3	3
Tahsildar	GİH	0	1	1
Terzi	YH	0	1	1
Tıbbi Teknolog	SH	0	1	1
Uzman Tabip	SH	0	4	4
Diş Tabibi	SH	2	1	3
Biyolog	SH	7	5	12
Veteriner Hekim	SH	0	2	2

Psikolog	SH	4	3	7
Fizyoterapist	SH	6	2	8
Eczacı	SH	4	4	8
Diyetisyen	SH	3	2	5
Sağlık Fizikçisi	SH	0	1	1
Başhemşire	SH	1	0	1
Hemşire	SH	243	101	344
Hemşire (Ş)	SH	4	0	4
Ebe	SH	8	5	13
Odyolog	SH	1	2	3
Perfizyonist	SH	2	1	3
Sosyal Çalışmacı	SH	1	2	3
Sağlık Memuru	SH	6	6	12
Sağlık Teknikeri	SH	31	7	38
Sağlık Teknisyeni	SH	48	25	73
Laborant	SH	13	6	19
Laborant	TH	0	2	2
Mühendis	TH	27	2	29
Mühendis (Özelleştirme)	TH	0	3	3
Mimar	TH	4	0	4
İstatistikçi	TH	1	1	2
Tekniker	TH	29	14	43
Tekniker (Özelleştirme)	TH	3	2	5
Tekniker (Ş)	TH	2	0	2
Teknisyen	TH	33	23	56
Teknisyen (Ş)	TH	4	0	4
Teknisyen (Özelleştirme)	TH	4	1	5
Teknik Ressam	TH	1	1	2
Teknisyen Yardımcısı	YH	2	5	7
Hizmetli	YH	23	30	53
Hizmetli (Ş)	YH	25	0	25
Hastabakıcı	YH	2	6	8
Geçici Personel		0	0	0
Sözleşmeli Personel		387	78	465
Sürekli İşçi		858	32	890
Aşçı	YH	1	5	6
Kaloriferci	YH	2	7	9
Bekçi	YH	0	8	8
Daktilograf	GİH	0	5	5
Gassal	YH	0	1	1
Bilgi İşlem Daire Başkanı	GİH	1	0	1
İdari ve Mali İşler Daire Başkanı	GİH	1	0	1
Kütüphane ve Dokümantasyon Daire Başkanı	GİH	1	0	1
Öğrenci İşleri Daire Başkanı	GİH	1	0	1
Personel Daire Başkanı	GİH	1	0	1
Sağlık Kültür ve Spor Daire Başkanı	GİH	1	0	1
Strateji Geliştirme Daire Başkanı	GİH	1	0	1
Yapı İşleri ve Teknik Daire Başkanı	GİH	0	1	1
TOPLAM		2.330	770	3.100

5- YÖNETİM VE İÇ KONTROL SİSTEMİ:

Üniversite Yönetimini oluşturan Rektör, Rektör Yardımcıları ve Genel Sekreter nitelik ve atama usulleri kapsamında 2547 Sayılı Yükseköğretim Kanunu ile düzenlenmiştir. Buna göre:

Rektör; üniversite öğretim üyelerince seçilecek profesör unvanına sahip adaylar arasından, 4 yıllık süre için Cumhurbaşkanı tarafından atanır.

Rektör Yardımcıları; üniversitenin aylıklı profesörleri arasından, 4 yıllık süre için Rektör tarafından atanır.

Genel Sekreter; lisans diplomasına sahip kişiler arasından, yönetim kurulunun görüşü alınarak Rektör tarafından atanır.

Üniversite yönetimimizin örgüt yapısı, 2547 sayılı Yükseköğretim Kanunu, 2809 sayılı Yükseköğretim Kurumları Teşkilat Kanunu ve 124 sayılı Yükseköğretim Üst Kuruluşları ile Yükseköğretim Kurumlarının İdari Teşkilatları Hakkında Kanun Hükmünde Kararname hükümlerine çerçevesinde düzenlenmiştir. Bu bağlamda, Üniversitemizin en üst yöneticisi Rektördür. Rektör Üniversite tüzel kişiliğinin temsilcisidir.

Üniversite Yönetiminde Rektör, Senato, Yönetim Kurulu, Rektör Yardımcıları, Genel Sekreterlik, Fakülteler, Enstitüler, Yüksekokullar, Merkezler bulunmaktadır.

Fakültelerde Fakülte Dekanı, Yüksekokullarda Yüksekokul Müdürü, Enstitülerde Enstitü Müdürü, Merkezlerde Merkez Müdürü, Daire Başkanlıklarında Daire Başkanı, Hukuk Müşavirliği'nde Hukuk Müşaviri harcama yetkilisidir.

Bütçeden harcama yapılabilmesi, harcama yetkilisinin harcama talimatı vermesiyle mümkündür. Harcama yetkilileri, harcama talimatlarının bütçe ilke ve esaslarına, Kanun, Tüzük ve Yönetmelikler ile diğer mevzuata uygun olmasından, ödeneklerin etkili, ekonomik ve verimli kullanılmasından sorumludur.

Üniversitemizde mali işlemler yönetim sorumluluğu çerçevesinde gerçekleştirilmektedir. Harcama sürecinde harcama evraklarının ön mali kontrolleri harcama birimlerince gerçekleştirilmektedir. Aynı şekilde harcama sürecinde mali işlemler Strateji Geliştirme Daire Başkanlığı tarafından ön mali kontrole tabi tutulmaktadır. Mali karar ve işlemlerin hazırlanmasının, yüklenmeye girilmesinin, iş ve işlemlerin gerçekleştirilmesinin ve belgelendirilmesinin, mali mevzuatımıza uygunluğu titizlikle kontrol edilmektedir.

6 – SUNULAN HİZMETLER

a) Eğitim Hizmetleri

Manisa Celal Bayar Üniversitesi, 2023 yılında 15 Fakülte, 3 Yüksekokul ile lisans düzeyinde, 15 Meslek Yüksekokulu ile ön lisans düzeyinde, 3 Enstitü ile de lisansüstü düzeyde eğitim öğretim faaliyetlerini yerine getirmiştir. Sürekli Eğitim Araştırma ve Uygulama Merkezi de lisans ve lisansüstü öğretim programlarının dışında kamu, özel sektör kuruluşları ve toplumun hizmetine yönelik eğitim programları düzenlemiş, bu programları yürütmüş ve koordinasyonunu sağlamıştır.

Üniversitemiz öğrenci sayısı 2022 - 2023 eğitim öğretim yılında yabancı uyruklu öğrenciler dâhil 44.813 olarak gerçekleşmiştir. Bu öğrencilerden 15.369'u Ön Lisans, 25.828'i Lisans ve 3.616'sı Lisansüstü düzeyde eğitim-öğretim görmektedir. Üniversitemizde bölüm ve programlarda eğitim-öğretim faaliyetleri sürdürülmüş olup, eğitim öğretim ve öğrencilere ilişkin istatistiki bilgiler aşağıdaki tablolarda gösterilmiştir.

2022-2023 Eğitim Öğretim Yılı Öğrenci Sayıları

Akademik Birimler	Birinci Öğretim			İkinci Öğretim			Uzaktan Öğretim			Cinsiyete Göre Toplam		Genel Toplam
	Kız	Erkek	Toplam	Kız	Erkek	Toplam	Kız	Erkek	Toplam	Kız	Erkek	
FAKÜLTELER	9.251	8.882	18.133	2.036	3.672	5.708	67	83	150	11.354	12.637	23.991
Eğitim Fakültesi	796	387	1.183	0	0	0	-	-	-	796	387	1.183
Fen-Edebiyat Fakültesi	1.962	1.507	3.469	408	369	777	-	-	-	2.370	1.876	4.246
Güzel Sanatlar Tasarım ve Mimarlık Fakültesi	170	112	282	0	0	0	-	-	-	170	112	282
Hasan Ferdi Turgutlu Teknoloji Fakültesi	240	1.029	1.269	116	660	776	-	-	-	356	1.689	2.045
İktisadi ve İdari Bilimler Fakültesi	1.317	1.532	2.849	564	875	1.439	67	83	150	1.948	2.490	4.438
İlahiyat Fakültesi	190	89	279	0	0	0	-	-	-	190	89	279
İletişim Fakültesi	101	58	159	0	0	-	-	-	-	101	58	159
İşletme Fakültesi	227	235	462	4	20	24	-	-	-	231	255	486
Mühendislik Fakültesi	1.001	1.534	2.535	355	1.326	1.681	-	-	-	1.356	2.860	4.216
Sağlık Bilimleri Fakültesi	1.587	416	2.003	428	164	592	-	-	-	2.015	580	2.595
Salihli İktisadi ve İdari Bilimler Fakültesi	213	229	442	0	0	0	-	-	-	213	229	442
Spor Bilimleri Fakültesi	279	665	944	13	82	95	-	-	-	292	747	1.039
Tıp Fakültesi	712	658	1.370	0	0	0	-	-	-	712	658	1.370
Uygulamalı Bilimler Fakültesi	456	431	887	148	176	324	-	-	-	604	607	1.211
YÜKSEKOKULLAR	544	773	1.317	154	366	520	0	0	0	698	1.139	1.837
Tütün Ekspertiği Yüksekokulu	9	57	66	0	0	-	-	-	-	9	57	66
Yabancı Diller Yüksekokulu	535	716	1.251	154	366	520	-	-	-	689	1.082	1.771
MESLEK YÜKSEKOKULLARI	4.950	6.809	11.759	986	1.533	2.519	649	442	1.091	6.585	8.784	15.369
Ahmetli Meslek Yüksekokulu	696	411	1.107	267	318	585	197	107	304	1.160	836	1.996
Akhisar Meslek Yüksekokulu	184	527	711	3	20	23	-	-	-	187	547	734
Alaşehir Meslek Yüksekokulu	182	313	495	72	29	101	-	-	-	254	342	596
Demirci Meslek Yüksekokulu	312	506	818	5	11	16	-	-	-	317	517	834
Gördes Meslek Yüksekokulu	302	228	530	2	1	3	-	-	-	304	229	533
Kırkağaç Meslek Yüksekokulu	470	562	1.032	27	42	69	-	-	-	497	604	1.101
Köprübaşı Meslek Yüksekokulu	248	226	474	0	0	0	-	-	-	248	226	474
Kula Meslek Yüksekokulu	325	243	568	1	0	1	-	-	-	326	243	569
Manisa Sağlık Hizmetleri Meslek Yüksekokulu	720	301	1.021	173	92	265	-	-	-	893	393	1.286
Manisa Teknik Bilimler Meslek Yüksekokulu	116	835	951	45	492	537	-	-	-	161	1.327	1.488
Salihli Meslek Yüksekokulu	690	783	1.473	218	212	430	304	6	310	1.212	1.001	2.213
Sarıgöl Meslek Yüksekokulu	105	120	225	68	140	208	-	-	-	173	260	433
Saruhanlı Meslek Yüksekokulu	166	100	266	0	2	2	-	-	-	166	102	268
Soma Meslek Yüksekokulu	206	687	893	102	159	261	88	96	184	396	942	1.338
Turgutlu Meslek Yüksekokulu	228	967	1.195	3	15	18	60	233	293	291	1.215	1.506
ENSTİTÜLER	1.300	1.462	2.762	199	196	395	171	288	459	1.670	1.946	3.616
Fen Bilimleri Enstitüsü	425	681	1.106	0	0	0	26	106	132	451	787	1.238

Doktora	75	108	183	-	-	-	-	-	75	108	183	
Tezli Yüksek Lisans	350	573	923	-	-	-	-	-	350	573	923	
Tezsiz Yüksek Lisans	-	-	-	-	-	-	26	106	132	26	106	132
Sağlık Bilimleri Enstitüsü	228	132	360	15	6	21	66	22	88	309	160	469
Doktora	61	40	101	-	-	-	-	-	61	40	101	
Tezli Yüksek Lisans	167	92	259	-	-	-	-	-	167	92	259	
Tezsiz Yüksek Lisans	-	-	-	15	6	21	66	22	88	81	28	109
Sosyal Bilimler Enstitüsü	647	649	1.296	184	190	374	79	160	239	910	999	1.909
Doktora	112	152	264	-	-	-	-	-	112	152	264	
Tezli Yüksek Lisans	534	497	1.031	-	-	-	-	-	534	497	1.031	
Tezsiz Yüksek Lisans	1	-	1	184	190	374	79	160	239	264	350	614
GENEL TOPLAM	16.045	17.926	33.971	3.375	5.767	9.142	887	813	1.700	20.307	24.506	44.813

Eđitim Öğretim Yılı Yabancı Uyruklu Öğrenci Sayıları

EĐİTİMİN		ÖĐRENCİNİN	
DÜZEYİ	ŞEKLİ	CİNSİYETİ	SAYISI
ÖNLİSANS	I. Öğretim	Kız	-
		Erkek	-
	II. Öğretim	Kız	-
		Erkek	-
	Uzaktan Öğretim	Kız	-
		Erkek	-
	I. - II. ve Uzaktan Öğretim Toplamı	Kız	-
Erkek		-	
Önlisans Toplamı			-
LİSANS	I. Öğretim	Kız	154
		Erkek	308
	II. Öğretim	Kız	23
		Erkek	83
	Uzaktan Öğretim	Kız	0
		Erkek	0
	I. - II. ve Uzaktan Öğretim Toplamı	Kız	177
Erkek		391	
Lisans Toplamı			568
YÜKSEK LİSANS	Tezli Yüksek Lisans	Kız	22
		Erkek	71
	Tezsiz Yüksek Lisans	Kız	2
		Erkek	11
	Tezli ve Tezsiz Toplamı	Kız	24
Erkek		82	
Yüksek Lisans Toplamı			106
DOKTORA	Doktora	Kız	4
		Erkek	15
	Doktora Toplamı		
GENEL TOPLAM		Kız	205
		Erkek	488
		Toplam	693

Engelli Öğrencilerin Engel Durumlarına Göre Dağılımı

Engel Durumu	Sayı
Asperger veya Yüksek Fonksiyonlu Otistik Bireyler	1
Görme	29
İşitme	14
Ortopedik	35
Ruhsal ve Duygusal	5
Sınıflanmayan	1
Süreğen Hastalıklar	26

Zihinsel	4
Dil ve Konuşma	3
TOPLAM	118

Yabancı Dil Eğitimi Gören Hazırlık Sınıfı Öğrenci Sayıları

Birim/Bölüm Adı	TOPLAM
Bilgisayar Mühendisliği	172
Biyomühendislik	89
Çalışma Ekonomisi ve Endüstri İlişkileri	2
Ekonometri	1
Ekonomi ve Finans	2
Elektrik Elektronik Mühendisliği	201
Endüstri Mühendisliği	204
Finans ve Bankacılık	1
Gıda Mühendisliği	1
İktisat	3
İlahiyat	112
İngiliz Dili ve Edebiyatı	61
İngilizce Mütercim ve Tercümanlık	19
İnşaat Mühendisliği	92
İşletme	88
Makine Mühendisliği	245
Maliye	1
Metalurji ve Malzeme Mühendisliği	79
Siyaset Bilimi ve Kamu Yönetimi Bölümü	3
Siyaset Bilimi ve Uluslararası İlişkiler	214
Sosyal Hizmet	1
Uluslararası Ticaret	1
Uluslararası Ticaret ve Finansman	179
TOPLAM	1.771

Öğrenci Kontenjanları ve Doluluk Oranları

Fakülte / YO / MYO	2023 Normal Kontenjan Ve Ek.Kont. Kesin Kayıt Yaptıran Öğrenci Sayısı	Doluluk Oranı
Eğitim Fakültesi	377	91,50%
Fen-Edebiyat Fakültesi	959	96,19%
Güzel Sanatlar Tasarım ve Mimarlık Fakültesi	79	90,80%
Hasan Ferdi Turgutlu Teknoloji Fakültesi	389	99,49%
İktisadi ve İdari Bilimler Fakültesi	1.046	96,85%
İletişim Fakültesi	54	100,00%
İşletme Fakültesi	125	96,90%
Mühendislik Fakültesi	825	98,80%

Sağlık Bilimleri Fakültesi	558	96,71%
Salihli İktisadi ve İdari Bilimler Fakültesi	144	97,30%
Spor Bilimleri Fakültesi	180	100,00%
Uygulamalı Bilimler Fakültesi	366	98,92%
Ahmetli MYO	588	88,96%
Akhisar MYO	255	92,39%
Alaşehir MYO	241	96,02%
Demirci MYO	298	90,03%
Gördes MYO	233	93,57%
Kırkağaç MYO	383	89,70%
Köprübaşı MYO	196	90,32%
Kula MYO	216	91,53%
Manisa Sağlık Hizmetleri MYO	460	98,08%
Manisa Teknik Bilimler MYO	575	96,15%
Salihli MYO	739	87,77%
Sarıgöl MYO	173	89,18%
Saruhanlı MYO	92	95,83%
Soma MYO	416	87,03%
Turgutlu MYO	580	95,71%
Toplam	5.445	91,81%
Toplam	5.447	97,03%
Toplam	10.892	94,34%

Enstitülerdeki Öğrencilerin Yüksek Lisans ve Doktora Programlarına Göre Dağılımı

Enstitü Adı	Programın Adı	Tezli Yüksek Lisans	Tezsiz Yüksek Lisans	Yüksek Lisans Uzaktan Eğitim	Doktora	Toplam
FEN BİLİMLERİ ENSTİTÜSÜ	Bilgisayar Mühendisliği	25				25
	Biyoloji	28			14	42
	Biyomühendislik	10				10
	Elektrik-Elektronik Mühendisliği	58			11	69
	Endüstri Mühendisliği	55				55
	Enerji Sistemleri Mühendisliği	39				39
	Fizik	22			9	31
	Gıda Mühendisliği	61			20	81
	İnşaat Mühendisliği	157			33	190
	Kimya	41			21	62
	Makine Mühendisliği	183			46	229
	Makine ve İmalat Mühendisliği	46				46
	Matematik	39			18	57
	Matematik ve Fen Bilimleri Eğitimi	24				24
	Mekatronik Mühendisliği	11				11

	Metaller ve Malzeme Mühendisliği	63		11	74	
	Mühendislik Yönetimi			132	132	
	Tarımsal Bilimler	33			33	
	Yazılım Mühendisliği	28			28	
SAGLIK BİLİMLERİ ENSTİTÜSÜ	Anatomi	2		3	5	
	Antrenörlük Eğitimi	47			47	
	Beden Eğitimi ve Spor	44		28	72	
	Ebelik	29	6	10	45	
	Farmakoloji	1		3	4	
	Fizyoloji	10	7	8	25	
	Hemşirelik	69	5	11	85	
	Histoloji Embriyoloji	6	3	8	17	
	Sağlık Hizmetlerinde İletişim	8		88	96	
	Sosyal Hizmet	37		12	49	
	Tıbbi Biyoloji	3		9	12	
	Tıbbi Parazitoloji	3		9	12	
	SOSYAL BİLİMLER ENSTİTÜSÜ	Arkeoloji	18		5	23
		Bankacılık ve Finans	3			3
Eğitim Bilimleri		63	168		231	
Ekonometri		15			15	
Ekonomi ve Finans		48		6	54	
Felsefe		6			6	
İktisat		61		41	102	
İngiliz Dili ve Edebiyatı		18			18	
İşletme			136	52	188	
Kadın Çalışmaları		48	17		65	
Kamu Yönetimi		55		119	174	
Mali Hukuk		39			39	
Maliye				120	32	152
Maliye Teorisi		28			28	
Muhasebe Finansman		54		26	80	
Ortaöğretim Sosyal Alan Öğretmenliği			1		1	
Rekreasyon		25		6	31	
Sanat Tarihi		6			6	
Sınıf Öğretmenliği		33			33	
Siyaset Bilimi ve Uluslararası İlişkiler		25			25	
Sosyal Bilimler Eğitimi		11			11	

	Sosyoloji	36	16			52
	Spor Yöneticiliği	26			3	29
	Tarih	89			41	130
	Temel İslam Bilimleri	50				50
	Türk Dili Edebiyatı	117			40	157
	Uluslararası Ticaret ve Finans	68	37		12	117
	Üretim Yönetimi ve Pazarlama	47				47
	Yönetim ve Organizasyon	42				42
	Genel Toplam	2.213	396	459	548	3.616

Mezun Öğrenci Sayıları

2019-2020	Doktora	59
	Yüksek Lisans (Tezli)	224
	Yüksek Lisans (Tezsiz)	223
	Lisans	4753
	Ön Lisans	3.306
	TOPLAM	8.565

Yabancı Uyruklu Öğrenci Sayıları

Eğitim Düzeyi	Öğrenci Sayısı
Enstitü	125
Fakülte	567
Yüksekokul	1
Meslek Yüksekokulu	0
TOPLAM	693

a) Sağlık Hizmetleri

Üniversitemiz bünyesindeki Hafsa Sultan Hastanesi tarafından 2022 yılında da sağlık hizmetleri verilmeye devam edilmiştir. Hafsa Sultan Hastanesi Uncubozköy kampüsündeki binasında ve Şehit Prof. Dr. İlhan Varank Kampüsündeki Semt polikliniğinde hizmetlerini sunmaktadır. Hastanenin faaliyetlerine ilişkin bilgiler aşağıdaki tablolarda verilmektedir.

Semt Polikliniđi Sađlık Alanları ve Hizmet Veren Personel Sayıları

SAĐLIK BİRİMİ ADI	HİZMET ALANI	HİZMET VEREN	HİZMET ALAN
	(m2)	Sayısı	Sayısı
Diş Polikliniđi	31	-	-
Muradiye Semt Polikliniđi	350	2	933
TOPLAM	381	2	933

2022 Yılı Semt Polikliniđi Muayene Adetleri

SAĐLIK BİRİMİ ADI	PERSONEL MUAYENESİ	ÖĐRENCİ MUAYENESİ	MUAYENE TOPLAMI
Muradiye Semt	-	-	933
Diş Polikliniđi	-	-	-
TOPLAM	-	-	933

Hastanemizde Tedavi Gören Hastaların Hastane Bölümleri İtibarıyla Dađılımı

SAĐLIK BİRİMİ ADI	2022 YILI			
	YATAK SAYISI	HASTA SAYISI (Yatan Hasta)	HASTA SAYISI (Ayakta Tedavi)	TETKİK SAYISI
Acil Servis	48	193983	-	-
Yođun Bakım	101	5660	-	-
Klinikler	545	83519	-	-
Ameliyathane	15	-	-	30642(ameliyat sayısı)
Poliklinikler	-	-	966.583	-
Laboratuvar Hizmetleri	-	-	-	12.306.991
Radyoloji Ünitesi Hizmetleri	-	-	220.518	295.462
Nükleer Tıp Hizmetleri	-	-	9807	16105
Muradiye Semt Polikliniđi	-	-	2956	56
TOPLAM	709	283.162	1.196.908	12.649.200

2022 Yılında Düzenlenen Etkinlik ve Faaliyetler

Sıra No	Tarih	Faaliyet Türü	Faaliyet Adı	Faaliyet Yeri
1	05.01.2022	Webinar	Webinar: Literatür Tarama Teknikleri ve Pratik Araştırma İpuçları	Online
2	12.01.2022	Radyo Yayını	Trt Radyo 1 Ailece	TRT Tadyo 1 Stüdyosu
3	18.01.2022	Webinar	Web of Science Araştırmacı Profili	Online
4	19.01.2022	Oturum	Web of Science Core Collection Kullanarak Güvenle Araştırma Yapın : Akademisyen Oturumu	Online
5	20.01.2022	Webinar	Eikon with Datastream	Online
6	20.01.2022	Webinar	Web of Science- Literatür Taraması Lisans/Lisansüstü Öğrencileri	Online
7	20.01.2022	Webinar	Literatür Tarama Teknikleri ve Pratik Araştırma İpuçları	Online
8	20.01.2022	Webinar	Yönetim Bilişim Sistemlerinde Yeni Trendler	Online
9	25.01.2022	Webinar	Journal Citation Reports- Alanınızdaki En İyi Dergileri Hızlı Bir Şekilde Belirleyin!	Online
10	26.01.2022	Webinar	InCites Platformu- Araştırma Performansı, Stratejisi ve İşbirliği- InCites B/A ve ESI	Online
11	26.01.2022	Konferans	Kamu Denetçiliği Kurumu'nun Yapısı Çalışma Şekli ve kurum Kararları	Manisa Barosu Yeni Hizmet Binası
12	26.01.2022	Çalıştay	Wiley Yazar Çalıştayı Uluslararası Akademik Dergilerde Yayın Yapmak	Online
13	03.02.2022	Seminer	TEKNOFEST 2022 Bilgilendirme Semineri	Online
14	10.02.2022	Toplantı	TEKNOFEST 2022 Bilgilendirme Toplantısı	Online
15	14.02.2022	Webinar	Clarivate	Online
16	15.02.2022	Webinar	Web of Science- Literatür Taraması Lisans/Lisansüstü Öğrencileri	Online
17	15.02.2022	Çalıştay	Tez Yazımını Destekleyen Proquest Yazar Çalıştayı-1	Online
18	16.02.2022	Webinar	Journal Citation Reports- Alanınızdaki En İyi Dergileri Hızlı Bir Şekilde Belirleyin!	Online
19	16.02.2022	Çalıştay	Tez Yazımını Destekleyen Proquest Yazar Çalıştayı-2	Online
20	17.02.2022	Webinar	InCites Platformu- Araştırma Performansı, Stratejisi ve İşbirliği- InCites B/A ve ESI	Online
21	17.02.2022	Seminer	Milli Teknoloji Hamlesi T3 Vakfı - TEKNOFEST Bilgilendirme Semineri	Online
22	21.02.2022	Bilgilendirme	Teknofest Proje Başvuru Süreci	Online
23	21.02.2022	Etkinlik	Felsefe Atölye Çalışmaları	FEF 106 Numaralı Salon
24	22.02.2022	Webinar	Research Smarter: İnovasyon Yaşam Döngüsü Boyunca Patent Bilgilerini Arayın, Görselleştirin ve Analiz Edin	Online

25	22.02.2022	Webinar	ProQuest Dissertations&Theses Veritabanında Literatür Tarama ve Araştırma İpuçları Webinarı	Online
26	22.02.2022	Webinar	Web 3 Nedir?	Online
27	23.02.2022	Toplantı	TEKNOFEST Bilgilendirme Toplantısı	Online
28	24.02.2022	Eğitim	UpToDate - Elsevier ClinicalKey : Online Kullanıcı Eğitimi	Online
29	24.02.2022	Webinar	T-BİGGY Bilgilendirme Webinarı	Online
30	25.02.2022	Sohbet - Dinleti	Mesnevî Sohbetleri ve Tasavvuf Müziği Dinletisi	Manisa Mevlevihanesi
31	25.02.2022	Webinar	Research Smarter: Web of Science Verileriyle Önemli Fikir Liderlerini Belirleme	Online
32	03.03.2022	Sergi	Manisa'da İstanbul Bahçe ve Çiçekleri Sergisi	Şehit Prof. Dr. İlhan Varank Yerleşkesi Öğrenci Merkezi
33	03.03.2022	Eğitim	Akademik Danışmanlık Eğitimi	Online
34	03.03.2022	Webinar	Yarını Değiştirmeye Seninle Devam Edeceğiz!	Online
35	03.03.2022	Tören	Anma ve Fidan Dikim Töreni	Şehit Prof. Dr. İlhan Varank Yerleşkesi Prof. Ümit Doğay Arınç Kültür Merkezi Önü
36	03.03.2022	Konser	İnce Saz Eşliğinde Hisarlı Ahmet Türküleri	Süleyman Demirel Kültür Merkezi
37	04.03.2022	Eğitim	Tez Yazarken Ne Yap(MA)malı?	Online
38	04.03.2022	Söyleşi	Manisa Kadın Kooperatifleri Söyleşi	Online
39	07.03.2022	Özel Gün	2022 Dünya Sosyal Hizmet Günü Etkinliği	Süleyman Demirel Kültür Merkezi
40	08.03.2022	Özel Gün	8 Mart Dünya Kadınlar Günü Kutlama Programı	Süleyman Demirel Kültür Merkezi
41	08.03.2022	Konferans	Sporda Toplumsal Cinsiyet: Sporda Kadın Olmak	Online
42	09.03.2022	Eğitim	İş Mülakatı Teknikleri Eğitimi	Gördes Belediye Kültür Sarayı
43	09.03.2022	Konser	Flüt-Piyano Konseri Kadınlar Günü	MCBÜ Eğitim Fakültesi Basri Koçyiğit Kültür Merkezi
44	09.03.2022	Konferans	Türkiye'de Tarımsal Ürünlerin Pazarlanması ve İzmir Ticaret Borsası	Uygulamalı Bilimler Fakültesi Konferans Salonu
45	09.03.2022	Konser	Kadın ve Müzik	MCBÜ Eğitim Fakültesi Basri Koçyiğit Kültür Merkezi
46	15.03.2022	Konferans	Milletin Sesi Mehmet Âkif ERSOY ve İstiklal Marşı'nın Kabulü	Prof. Ümit Doğay Arınç Kültür Merkezi Önü
47	15.03.2022	Konser	14 Mart Tıp Bayramı İzmir Devlet Opera ve Balesi Konseri	Süleyman Demirel Kültür Merkezi
48	16.03.2022	Webinar	Web of Science- Literatür Taraması Lisans/Lisansüstü Öğrencileri	Online
49	16.03.2022	Festival	Dart Festivali	Şehit Prof. Dr. İlhan Varank Yerleşkesi Rekreasyon Alanı

50	17.03.2022	Webinar	InCites Platformu- Araştırma Performansı, Stratejisi ve İşbirliği- InCites B/A ve ESI	Online
51	18.03.2022	Özel Gün	Çanakkale Deniz Savaşı'nın 107. İstiklal Mârşî'nin Kabulünün 101. Yılı Anma Programı	Online
52	18.03.2022	Konferans	Mehmet Âkif ERSOY ve İstiklal Marşı	Online
53	18.03.2022	Webinar	Hemşirelik Eğitiminde Program Değerlendirme	Online
54	20.03.2022	Etkinlik	Spil Doğa Yürüyüşü	Spil Dağı
55	21.03.2022	Kutlama	Nevruz Bayramı Kutlamaları	Şehit Prof. Dr. İlhan Varank Yerleşkesi Spor Salonu Önü
56	21.03.2022	Konser	Nevruz Konseri	Şehit Prof. Dr. İlhan Varank Yerleşkesi Rekreasyon Alanı
57	21.03.2022	Webinar	Mizahın Kimyası	Online
58	22.03.2022	Webinar	Research Smarter: Açık Araştırma Girişimlerinizi Güvenilir Veriler ve Ölçeklenebilir Araçlar ile Destekleme	Online
59	22.03.2022	Panel	Gördesli Şehit Makbule Hanım ve Millî Mücadele Aşkı Paneli	Prof. Ümit Doğay Arınç Kültür Merkezi
60	22.03.2022	Söyleşi	Dünya Şampiyonu Ayşe Begüm Onbaşı	Prof. Ümit Doğay Arınç Kültür Merkezi
61	22.03.2022	Sergi	"Çanakkale" Suluboya Resim Sergisi	Prof. Ümit Doğay Arınç Kültür Merkezi
62	22.03.2022	Konferans	Son Kale Çanakkale'den, Son Sığınak Anadolu'ya	Prof. Ümit Doğay Arınç Kültür Merkezi
63	22.03.2022	Konferans	Akhisar'da Zeytin ve Zeytincilik Sorunları ve Çözüm Önerileri	Akhisar Yerleşkesi Konferans Salonu
64	23.03.2022	Özel Gün	İstiklal Marşının Kabulü Ve Çanakkale Zaferini Anma Programı	MCBÜ Eğitim Fakültesi Basri Koçyiğit Kültür Merkezi
65	23.03.2022	Söyleşi – Sergi	Yılın Basın Fotoğrafları Söyleşi ve Sergi	Prof. Ümit Doğay Arınç Kültür Merkezi
66	23.03.2022	Konferans	İhracatımıza Genel Bakış, Tarım Sektörlerinde İhracata İlişkin Faaliyetler ve Destekler, İhracatta Devlet Yardımları	Uygulamalı Bilimler Fakültesi Konferans Salonu
67	24.03.2022	Kongre	IOTECH'22	Prof. Ümit Doğay Arınç Kültür Merkezi
68	25.03.2022	Webinar	Research Smarter: Dergi Anlayışında Devam Eden Bir Gelişim	Online
69	25.03.2022	Webinar	Tez Yazarken Ne Yap(ma)malı ?	Online
70	25.03.2022	Konferans	İngiliz Dili ve Edebiyatı Amerikan Kültürü ve Edebiyatı Bölümlerinin Geçmişi, Bugün ve Geleceği	Online
71	25.03.2022	Sohbet - Dinleti	Mesnevî Sohbetleri ve Hakan Alvan Besteleri ile Tasavvuf Müziği Dinletisi	Manisa Mevlevihanesi
72	28.03.2022	Tören	Fidan Dikimi Töreni	Şehit Prof. Dr. İlhan Varank Yerleşkesi Enstitüler Binası Arkası
73	29.03.2022	Webinar	Web of Science Core Collection Kullanarak Güvenle Araştırma Yapın,	Online

			Araştırmacı Profili Oluşturun : Akademisyen Oturumu29.	
74	29.03.2022	Film Gösterimi	Yeşil Perde Film Gösterimi (Selvi Boylum Al Yazmalım)	Süleyman Demirel Kültür Merkezi Önü Açık Amfi
75	30.03.2022	Webinar	Akıllı Bina Teknolojileri "Yeşil Kütüphaneler"	Online
76	31.03.2022	Konferans	Biyokütle Enerjisi: Önemi ve Geleceği	Prof. Ümit Doğay Arınç Kültür Merkezi
77	31.03.2022	Konferans	Göçmen Entegrasyonunda Avrupa'nın Sınavı ve Türkiye: Farklı Modeller, Yeni Tehditler	Online
78	31.03.2022	Konferans	Hasta Etmeyen Beslenme	Prof. Ümit Doğay Arınç Kültür Merkezi
79	31.03.2022	Eğitim	Oyunlarla Türkçe Öğretimi	Online
80	01.04.2022	Zirve	Ege Bilişim Zirvesi	Süleyman Demirel Kültür Merkezi
81	01.04.2022	Eğitim	Spor Eğitiminde Dijital Çizgi Roman Tasarımı	Online
82	05.04.2022	Eğitim	Afet Farkındalık Eğitimi, AFAD Acil Mobil Uygulaması ve AFAD Gönüllülüğü Tanıtımı	Spor Bilimleri Fakültesi Konferans Salonu
83	05.04.2022	Konferans	Şair Çiçekleri: Kültür ve Edebiyatımızda Lale	Online
84	07.04.2022	Konferans	Coğrafya ve Kültür	Online
85	12.04.2022	Eğitim	EQUAL-ProQuest Dissertations and Theses Eğitimi	Online
86	13.04.2022	Eğitim	Web of Science Nisan Ayı Eğitimleri	Online
87	14.04.2022	Eğitim	Biyoteknoloji Uygulamalarına Yönelik Mikroakışkan Sistemler	Mühendislik Fakültesi Seminer Salonu
88	25.04.2022	Seminer	TÜİK Semineri	İİBF Amfi B2
89	25.04.2022	Webinar	Web3 Nedir?	Online
90	26.04.2022	Çalıştay	ProQuest Yazar Çalıştayı: Dergi Makaleleri Yazma İpuçları	Online
91	28.04.2022	Eğitim	Akıllı Alıntı Platformu "Scite" ile Araştırmanız İçin Yeni Metodları Nasıl Keşfedersiniz	Online
92	09.05.2022	Konferans	Azerbaycan Edebiyatında Hikaye	Online
93	10.05.2022	Özel Gün	Dünya Ebeler Günü Etkinlikleri	Süleyman Demirel Kültür Merkezi
94	10.05.2022	Konferans	Sıfırdan Zirveye	Prof. Ümit Doğay Arınç Kültür Merkezi
95	10.05.2022	Konferans	Vakıf Medeniyetinde Sosyal Politikalar Sosyal Yardımlar ve Paylaşma Geleneği	Süleyman Demirel Kültür Merkezi
96	11.05.2022	Festival	Manisa Bilim Şenliği	Manisa Atatürk Kent Park
97	12.05.2022	Çalıştay	Akademik Dergilerde Yayın Yapma Çalıştayı	Online
98	12.05.2022	Söyleşi ve Konser	Söyleşi ve Konser Geleneke Geleceğe	Süleyman Demirel Kültür Merkezi
99	13.05.2022	Özel Gün	Hemşirelik Haftası Etkinlikleri	Süleyman Demirel Kültür Merkezi

100	13.05.2022	Konferans	Sürdürülebilir Atık Yönetiminde Belediyelerin Rolü	FEF 106 Nolu Konferans Salonu
101	13.05.2022	Tören	57'nci Alay Temsili Sancak Teslim Töreni	Süleyman Demirel Kültür Merkezi
102	13.05.2022	Sempozyum	Uluslararası Kadın Çalışmaları Sempozyumu International Women's Studies Symposium	Prof. Ümit Doğay Arınç Kültür Merkezi
103	13.05.2022	Panel	Tütün Tarımı ve Yetiştiriciliğinde Yeni Yaklaşımlar	TEYO Konferans Salonu - Akhisar
104	16.05.2022	Çalıştay	II. Erişilebilir Kütüphaneler Çalıştayı	T.C. Cumhurbaşkanlığı Millet Kütüphanesi
105	16.05.2022	Konferans	Sürdürülebilir Atık Yönetiminde Belediyelerin Rolü	FEF 106 Nolu Konferans Salonu
106	16.05.2022	Etkinlik	Sağlık Bilimleri Fakültesi Kariyer ve Mezunlar Günü Etkinliği 2	Online
107	16.05.2022	Konferans	Türkiye'de Darbeler Tarihi ve 15 Temmuz'a Farklı Bir Bakış	FEF 106 Nolu Konferans Salonu
108	17.05.2022	Kongre	I. Salihli-Sart Para Kongresi: Lidya'dan Dijital Çağa: Para, Bankacılık ve Finans	Salihli İİBF
109	17.05.2022	Eğitim	Web of Science Mayıs Ayı Eğitimleri	Online
110	18.05.2022	Bilgilendirme	AMATEM Sürecinde Bağımlılık Danışmanlığı	Online
111	18.05.2022	Panel	100. Yılında Milli Mücadele ve Demirci Paneli	MCBÜ Eğitim Fakültesi Basri Koçyiğit Kültür Merkezi
112	18.05.2022	Seminer	Ansys Sonlu Elemanlar Yöntemi (Finite Element Analysis) ile Analiz ve Simülasyon Semineri	Online
113	18.05.2022	Konferans	Atatürk, Gençlik, Spor ve Kadın	FEF 106 Nolu Konferans Salonu
114	18.05.2022	Defile ve Sergi	Hayat Pazende - Defile ve Sergi	Salihli Belediyesi Kent Müzesi
115	18.05.2022	Konser	Gençlik Konseri	Rekreasyon Alanı
116	20.05.2022	Webinar	Akademik Diyaloglar 3	Online
117	20.05.2022	Şenlik	Uçurtma Şenliği	Spor Bilimleri Fakültesi Çim Saha
118	23.05.2022	Şenlik	Spor Şenliği	Cumhuriyet Meydanı Valilik Önu
119	23.05.2022	Bilgilendirme Toplantısı	İnsan Hakları Şiddetle Sivil Mücadele ve Sosyal Arabuluculuk Bilincini Güçlendirici Saha Aktörleri Yetiştirilmesi Projesi Bilgilendirme Toplantısı	Prof. Ümit Doğay Arınç Kültür Merkezi
120	23.05.2022	Konferans	Ayasofya Camii'ne Monografik Bir Yaklaşım: Osmanlı Şiirinde Ayasofya	Online
121	24.05.2022	Tören	Manisa Celal Bayar Üniversitesi Muradiye OSB Lisansüstü Tez Ödülleri Ödül Töreni	Süleyman Demirel Kültür Merkezi
122	24.05.2022	Konferans	İlber Ortaylı Osmanlıdan Günümüze Sanayileşme ve Etkileri	Süleyman Demirel Kültür Merkezi
123	24.05.2022	Şenlik	Bahar Şenliği Programı	Rekreasyon Alanı

124	25.05.2022	Çalıştay	II. Köprübaşı Yeni Ufuklar Çalıştayı "Kooperatifçilik"	Mergen Alp Konferans Salonu
125	25.05.2022	Söyleşi	Bağımlılık ve Tütün Söyleşisi	Süleyman Demirel Kültür Merkezi
126	25.05.2022	Etkinlik	Türkçe Öğretmenliği 2021-2022 Öğretim Yılı Dönem Sonu Etkinliği	MCBÜ Eğitim Fakültesi Basri Koçyiğit Kültür Merkezi
127	25.05.2022	Konser	Bahar Şenliği Konserleri - 2	Rekreasyon Alanı
128	26.05.2022	Konferans	Küresel İklim Krizi ve Yeni Ekonomik Yapı	İİBF
129	26.05.2022	Seminer	ProQuest Mayıs Ayı Eğitim Seminerleri	Online
130	27.05.2022	Eğitim	Kişisel Verileri Koruma	Rektörlük Seminer Salonu
131	30.5.2022	Konser	Yıl Sonu Konseri	Süleyman Demirel Kültür Merkezi
132	01.06.2022	Webinar	Mobil Cihazlar ile Literatür Tarama Teknikleri 1	Online
133	01.06.2022	Webinar	TÜBİTAK ULAKBİM'den Araştırmacılara Uluslararası Akademik Yayınlar 1	Online
134	02.06.2022	Webinar	Mobil Cihazlar ile Literatür Tarama Teknikleri 2	Online
135	02.06.2022	Seminer	InCites Platformu ile Araştırma Stratejinizi Geliştirin!	Prof. Ümit Doğay Arınç Kültür Merkezi
136	02.06.2022	Webinar	TÜBİTAK ULAKBİM'den Araştırmacılara Uluslararası Akademik Yayınlar 2	Online
137	03.06.2022	Eğitim	Örnek Uygulama Üzerinden Mendeley Kullanımı	
138	09.06.2022	Webinar	Literatür Tarama Teknikleri ve Pratik Araştırma İpuçları 1	Online
139	09.06.2022	Webinar	Dünyanın En Saygın Yayınevlerinden eKitaplara Erişim ve Kullanım 1	Online
140	14.06.2022	Webinar	Webinar: Mobil Cihazlar ile Literatür Tarama Teknikleri 3	Online
141	14.06.2022	Webinar	TÜBİTAK ULAKBİM'den Araştırmacılara Uluslararası Akademik Yayınlar 3	Online
142	14.06.2022	Webinar	Akademik Diyaloglar V.	Online
143	15.06.2022	Webinar	Literatür Tarama Teknikleri ve Pratik Araştırma İpuçları 2	Online
144	15.06.2022	Webinar	Dünyanın En Saygın Yayınevlerinden eKitaplara Erişim ve Kullanım 2	Online
145	16.06.2022	Webinar	PubMed Dergilerinin Tam Metinlerine Erişim, MEDLINE/MEDLINE Complete, Kanıta Dayalı Tıp 1	Online
146	21.06.2022	Webinar	Dünyanın En Saygın Yayınevlerinden eKitaplara Erişim ve Kullanım 3	Online
147	21.06.2022	Webinar	Literatür Tarama Teknikleri ve Pratik Araştırma İpuçları 3	Online
148	22.06.2022	Webinar	PubMed Dergilerinin Tam Metinlerine Erişim,	Online

			MEDLINE/MEDLINE Complete, Kanıtla Dayalı Tıp 2	
149	22.06.2022	Webinar	PubMed Dergilerinin Tam Metinlerine Erişim, MEDLINE/MEDLINE Complete, Kanıtla Dayalı Tıp 3	Online
150	30.06.2022	Webinar	ProQuest Dissertations & Theses Veri Tabanında Literatür Tarama ve Araştırma İpuçları	Online
151	26.07.2022	Çalıştay	Tez Yazımını Destekleyen ProQuest Yazar Çalıştayı	Online
152	26.07.2022	Eğitim	Web of Science Temmuz Ayı Eğitimi	Online
153	27.07.2022	Eğitim	Dergi Makaleleri Yazma İpuçları	Online
154	04.08.2022	Webinar	Proquest Ağustos Ayı Webinarları	Online
155	09.08.2022	Eğitim	TÜBİTAK ULAKBİM'den Araştırmacılara Uluslararası Akademik Yayınlar 1	Online
156	09.08.2022	Eğitim	Literatür Tarama Teknikleri ve Pratik Araştırma İpuçları 1	Online
157	17.08.2022	Eğitim	Literatür Tarama Teknikleri ve Pratik Araştırma İpuçları 2	Online
158	17.08.2022	Eğitim	TÜBİTAK ULAKBİM'den Araştırmacılara Uluslararası Akademik Yayınlar 2	Online
159	05.9.2022	Eğitim	TÜBİTAK ULAKBİM ile Erişiminiz Olan ProQuest Dissertations&Theses Veritabanında Literatür Tarama ve Araştırma İpuçları- Tüm Araştırmacılar İçin	Online
160	05.09.2022	Webinar	Eylül Ayı Public Webinarları	Online
161	08.09.2022	Webinar	ProQuest Central Veritabanında Literatür Tarama ve Araştırma İpuçları- Tüm Araştırmacılar İçin	Online
162	14.9.2022	Çalıştay	Tez Yazımını Destekleyen ProQuest Yazar Çalıştayı-Tüm Araştırmacılar İçin	Online
163	15.09.2022	Webinar	ProQuest Yazar Çalıştayı: Dergi Makaleleri Yazma İpuçları- (Tüm Araştırmacılar İçin)	Online
164	20.09.2022	Webinar	Web of Science Core Collection Kullanarak Güvenle Araştırma Yapın!	Online
165	21.09.2022	Webinar	InCites Platformu- Araştırma Performansı, Stratejisi ve İşbirliği- InCites B/A, JCR ve ESI	Online
166	21.09.2022	Sempozyum	Uluslararası Geçmişten Günümüze Manisa Sempozyumu-II	Fen Edebiyat Fakültesi
167	22.09.2022	Kongre	Biltevt2022: Uluslararası Engelsiz Bilişim 2022 Kongresi "Bilişim Teknolojilerinde Evrensel Tasarım"	Online
168	22.09.2022	Eğitim	Ebook Central Veritabanında Literatür Tarama ve Araştırma İpuçları- Tüm Araştırmacılar İçin	Online

169	27.09.2022	Webinar	Research Smarter: Web of Science Araştırmacı Profillerinin Önemi	Online
170	27.09.2022	Eğitim	Summon Kullanıcı Arayüzü Eğitimi-Tüm Üniversiteler İçin	Online
171	29.09.2022	Şenlik	Uçurtma Şenliği	Spor Bilimleri Fakültesi Çim Saha
172	11.10.2022	Söyleşi	Söyleşi "Bağımlılık"	Süleyman Demirel Kültür Merkezi
173	13.10.2022	Konferans	Tefrikadan Kitaba	Prof. Ümit Doğay Arınç Kültür Merkezi
174	14.10.2022	Sempozyum	Yabancı Diller Yüksekokulu Sempozyumu	Prof. Ümit Doğay Arınç Kültür Merkezi
175	14.10.2022	Tören	Fen, Sağlık ve Sosyal Bilimler Enstitüleri Mezuniyet Töreni I	Süleyman Demirel Kültür Merkezi
176	14.10.2022	Tören	Fen, Sağlık ve Sosyal Bilimler Enstitüleri Mezuniyet Töreni II	Süleyman Demirel Kültür Merkezi
177	17.10.2022	Sempozyum	Çocuklar İçin Güvenli Gıda (SAFFI) Sempozyumu	Süleyman Demirel Kültür Merkezi
178	20.10.2022	Film Gösterimi	Yeşil Perde Film Gösterimi (Açıkhava Sineması)	Süleyman Demirel Kültür Merkezi
179	20.10.2022	Konferans	Technology In Defense Industries	Prof. Ümit Doğay Arınç Kültür Merkezi
180	25.10.2022	Konferans	The Perspective of Enlightenment with Founder Of the Turkish Republic M. Kemal Atatürk	Prof. Ümit Doğay Arınç Kültür Merkezi
181	27.10.2022	Festival	Devfest22	Prof. Ümit Doğay Arınç Kültür Merkezi
182	27.10.2022	Özel Gün	Dünya Halkla İlişkiler Günü	Rektörlük Seminer Salonu
183	27.10.2022	Konferans	Medya ve Bilgi Okur Yazarlığı; Akademi ve Medya Uzmanlarının Rolü	Online
184	27.10.2022	Söyleşi	Yurtdışı Öğrenci Deneyimleri Söyleşisi	Spor Bilimleri Fakültesi Konferans Salonu
185	31.10.2022	Etkinlik	MCBÜ Havacılık Uzay Teknolojileri Kulübü	Şehit Prof. Dr. İlhan Varank Yerleşkesi Çim Saha
186	31.10.2022	Konferans	Stres, Öfke, Çatışma	Online
187	31.10.2022	Seminer	AFAD Gönüllülüğü Farkındalık Semineri	Spor Bilimleri Fakültesi Konferans Salonu
188	31.10.2022	Seminer	Milli Teknoloji Hamlesi T3 Vakfı & Teknofest Bilgilendirme Semineri	Online
189	01.11.2022	Konferans	İlber Ortaylı Milli Hakimiyet Konferansı	Online
190	02.11.2022	Söyleşi	Doç. Dr. Aşkın Çelik ile Müzik Söyleşileri- 2	MCBÜ Eğitim Fakültesi Basri Koçyiğit Kültür Merkezi
191	02.11.2022	Konferans	Asırlık Çınar Cumhuriyet	Prof. Ümit Doğay Arınç Kültür Merkezi
192	03.11.2022	Çalıştay	Çalıştay: Gençlik İçin Fakülte Manisa Elele	Prof. Ümit Doğay Arınç Kültür Merkezi
193	03.11.2022	Eğitim	Research Smarter: BM Sürdürülebilir Kalkınma Hedeflerine Araştırmalarınızın Katkısını Hızlandırmak	Online

194	03.11.2022	Eđitim	Bilimsel Oturumlarda Etkili Sunum	Spor Bilimleri Fakóltesi Konferans Salonu
195	03.11.2022	Konferans	Konferans "Deđişen Dönyada Eđitimin Dönyası"	MCBÜ Eđitim Fakóltesi Basri Koçyiđit Kólter Merkezi
196	04.11.2022	Sohbet ve Dinleti	Mesnevî Sohbetleri ve Tasavvuf Müziđi Dinletisi	Manisa Mevlevihanesi
197	07.11.2022	Seminer	LÖSEV Farkındalık Semineri	Spor Bilimleri Fakóltesi Konferans Salonu
198	08.11.2022	Kutlama	Karabađ Zafer Kutlaması	Rekreasyon Alanı
199	09.11.2022	Seminer	Seminer: Hatıraların Işıđında "Faruk Nafiz Çamlıbel"	Online
200	10.11.2022	Özel Gün	10 Kasım Atatürk'ü Anma Günü	Süleyman Demirel Kólter Merkezi ve Rekreasyon Alanı
201	10.11.2022	Kongre	Sürdürülebilir Gıda Sistemleri Kongresi	Süleyman Demirel Kólter Merkezi
202	14.11.2022	Açılış	TÜBİTAK 4005 Nükleer Bilimler Okulu Projesi Açılışı	Prof. Ümit Dođay Arınç Kólter Merkezi
203	14.11.2022	Bilgilendirme	Yurt Dışında Burslu Eđitim Fırsatları	Rektörlük Seminer Salonu
204	16.11.2022	Webinar	Etkinlik: Kurumsal Araştırma Stratejisi, Performansı ve Raporları Webinarı	Online
205	17.11.2022	Konferans	Bilinebilirlik ile bilinemezlik arasında: Varlık'ın bir 'peçe'si var mı?	Süleyman Demirel Kólter Merkezi
206	17.11.2022	Webinar	Web of Science Core Collection Kullanarak Güvenle Araştırma Yapın!	Online
207	18.11.2022	Konferans	İş Yaşamında Sendromlar	Online
208	21.11.2022	Söyleşi	Sinan Akçıl ile Söyleşi	Prof. Ümit Dođay Arınç Kólter Merkezi
209	22.11.2022	Açılış Töreni	MCBÜ 30. Akademik Yıl Açılış Töreni	Süleyman Demirel Kólter Merkezi
210	23.11.2022	Panel	25 Kasım Kadına Yönelik Şiddetle Mücadele Günü Paneli "Güçlü Kadın Güçlü Toplum"	Prof. Ümit Dođay Arınç Kólter Merkezi
211	24.11.2022	Özel Gün	24 Kasım Öğretmenler Günü Kutlama Programı	MCBÜ Eđitim Fakóltesi Basri Koçyiđit Kólter Merkezi
212	24.11.2022	Konferans	Eđitim 4.0 ve 21. YY. Ekseninde Öğretmenlik Mesleđi	MCBÜ Eđitim Fakóltesi Basri Koçyiđit Kólter Merkezi
213	25.11.2022	Eđitim	InCites Platformu- Araştırma Performansı, Stratejisi ve İşbirliđi- InCites B/A, JCR ve ESI	Online
214	29.11.2022	Eđitim	Research Smarter: Clarivate Web of Science Veri ve Metrik API'leri	Online
215	30.11.2022	Söyleşi	Renk Uzmanı Aslı Gürsözer ile "RENK" Üzerine Söyleşi	Online
216	01.12.2022	Söyleşi	Tarih ve Hatıratlar	MCBÜ Eđitim Fakóltesi Basri Koçyiđit Kólter Merkezi
217	01.12.2022	Konferans	Türkçeye Yansıyan Türk Düşüncesi	Online

218	02.12.2022	Eđitim	Akademik Diyaloglar - Dijital Beceriler vs. Dijital Minimalizm	Online
219	05.12.2022	Özel Gün	5 Aralık Dünya Kadın Hakları Günü	Prof. Ümit Dođay Arınç Kültür Merkezi
220	05.12.2022	Konferans	Azerbaycan Kadınlarının Hakları: Şerefli Geçmiş ve Gelecek Perspektifler	Online
221	06.12.2022	Etkinlik	"Engellilere Yönelik Tutumlar" ve "Engellilerle İletişim"	Süleyman Demirel Kültür Merkezi
222	06.12.2022	Eđitim	Kişisel Farkındalıkla Motivasyon ve Başarı Yönetim	Online
223	07.12.2022	Konferans	Işığın Kutsallığı, Kutsalın Işığı: Bizans Dönemi Mekan Aydınlatmasında Cam Kullanımına Genel Bir Bakış	Prof. Ümit Dođay Arınç Kültür Merkezi
224	08.12.2022	Söyleşi	Adem Büyük ile Futbol Üzerine Söyleşi	Spor Bilimleri Fakültesi Konferans Salonu
225	08.12.2022	Konferans	Sağlıklı Beslenme ve Gluten	MCBÜ Eğitim Fakültesi Basri Koçyiğit Kültür Merkezi
226	09.12.2022	Sohbet ve Dinleti	Mesnevî Sohbetleri ve Tasavvuf Müziğı Dinletisi	Manisa Mevlevihanesi
227	12.12.2022	Konferans	Bandırma Müzesindeki Bizans Dönemine Ait Günlük Yaşam Objeleri	Prof. Ümit Dođay Arınç Kültür Merkezi
228	14.12.2022	Kongre	IEEE MCBÜ Computer Society Aramızdaki Teknoloji'22	Prof. Ümit Dođay Arınç Kültür Merkezi
229	14.12.2022	Turnuva	Hızlı Santraç Turnuvası	Öğrenci Merkezi Binası Genç Ofis Salonu
230	15.12.2022	Seminer	"Ne İstemediğimi Biliyorum" QNB FİNANSBAK CAREER ile Geleceğı Görüyorum Semineri	Rektörlük Seminer Salonu
231	15.12.2022	Söyleşi	Söyleşi: Şiirden Şuura	MCBÜ Eğitim Fakültesi Basri Koçyiğit Kültür Merkezi
232	19.12.2022	Yarışma	Kahoot! Ödüllü Bilgi Yarışması	Spor Bilimleri Fakültesi Konferans Salonu
233	20.12.2022	Panel	Vefatının 600. Yılı Hatırasına Süleyman Çelebi ve Mevlid Paneli	Prof. Ümit Dođay Arınç Kültür Merkezi
234	20.12.2022	Seminer	Âşık Mansur Alyansođlu "Kirman Şah Hikâyesi"	Prof. Ümit Dođay Arınç Kültür Merkezi
235	21.12.2022	Fuar	İŞKUR Manisa Sanal İstihdam Fuarı	Online
236	21.12.2022	Eđitim	Akıllı Kentler ve Google Earth Engine Uygulamaları	Online
237	21.12.2022	Konser	"STRECH" Modern Pop-Rock Gecesi	Süleyman Demirel Kültür Merkezi
238	21.12.2022	Konferans	Divan Şiirinde Estetik Yoksunu Beyitler	Online
239	22.12.2022	Seminer	Batı Koleksiyonlarının Oluşumunda İzmir'in Arkeolojik Mirasının Yeri	Prof. Ümit Dođay Arınç Kültür Merkezi
240	22.12.2022	Konser	Türkülerle Yaşamak Türkülerde Yaşatmak	Online
241	26.12.2022	Söyleşi	Cehaletin Feraseti Olur mu? "Bilinçli Cehalet"	Online
242	27.12.2022	Etkinlik	Game Of Thrones Simülasyonu	Prof. Ümit Dođay Arınç Kültür Merkezi

7 – YATIRIM HİZMETLERİ

Sağlık Sektörü Kapsamında Yapılan İşler

Sağlık Sektörü Kapsamında Yapılan İşler	Toplam Maliyet (TL)	2022 Yılı Harcaması (TL)
Onkoloji Hastanesi Tamamlama İnşaatı İşleri	37.500.000,00	23.617.121,75
Hastane Büyük Onarım Giderleri	26.110.000,00	4.883.652,85
Hastane Makine Teçhizat Alımı		4.323.620,15
TOPLAM	63.610.000,00	32.824.394,75

Eğitim Sektörü Kapsamında Yapılan İşler

Eğitim Sektörü Kapsamında Yapılan Muhtelif İşler	Toplam Maliyet (TL)	2022 Yılı Harcaması (TL)
MCBÜ Derslik ve Merkezi Birimler İnşaatı (15.500 m2)	74.552.000,00	40.396.965,78
TOPLAM	74.552.000,00	40.396.965,78

Teknoloji- Araştırma Kapsamında Yapılan İşler

Teknoloji - Araştırma Kapsamında Yapılan Etüt-Proje İşleri	Toplam Maliyet (TL)	2022 Yılı Harcaması (TL)
Rektörlük Bilimsel Araştırma Projeleri	11.421.221,29	11.421.221,29
Yayın Alımı	2.400.000,00	2.364.222,77
TOPLAM	13.821.221,29	13.785.444,06

III-PERFORMANS BİLGİLERİ

A- Temel Politikalar ve Öncelikler

Manisa Celal Bayar Üniversitesi amaç ve hedeflerine ulaşmak için izleyeceği politikaları ve önceliklerini Stratejik Planında belirlemiştir. Bu politika ve öncelikler şöyle sıralanabilir:

- ❖ Üniversite akreditasyon komisyonu oluşturularak uygun birimlerde akreditasyon ve kalite güvence çalışmalarında bulunmak,
- ❖ Ders programlarının Bologna sürecine uygun olarak yeniden düzenlenmesi,
- ❖ Ders materyallerinin internet ortamında sunulması,
- ❖ Diploma eki ve Avrupa Kredi Transfer Sistemi etiketlerinin alınması,
- ❖ İngilizce eğitim veren birimlerin güçlendirilmesi ve eğitim kalitesinin artırılması,
- ❖ Öğretim elemanları ve öğrencilere yurtdışı hareketlilik programlarının tanıtılması ve teşvik edilmesi,
- ❖ Yurtdışı öğrenci sayısının artırılması,
- ❖ Yurtdışında bulunan üniversitelere ve araştırma merkezlerine programlarımızın tanıtılması ve değişim programları için işbirliğinin sağlanması,
- ❖ Yurtdışı öğrenci sayısının artırılması,
- ❖ İhtiyaç duyulan yeni akademik bölüm ve programların belirlenmesi ve açılması için Yüksek Öğretim Kurulu'na başvurulması,
- ❖ Açılacak olan yeni bölümler için nitelikli akademisyenlerin bulunması ve yetiştirilmesi,
- ❖ Uzaktan eğitimin aktif hale getirilmesi ve yaygınlaştırılması,
- ❖ Lisans eğitiminde çift ana dal ve yan dal uygulamalarının yaygınlaştırılması,
- ❖ Öğrenci kulüplerinin güçlendirilmesi,
- ❖ Öğrenci danışmanlık sisteminin etkinleştirilmesinin sağlanması ve öğrencilere psikolojik destek ve rehberlik hizmeti sunulması,
- ❖ Eğitim müfredatlarına girişimcilik ve yenilikçilik ile ilgili dersler ilave etmek,
- ❖ Ders içeriği ve ders programlarına yönelik olarak öğrenci memnuniyet anketlerinin yapılması,
- ❖ Birimlerde ilgili kamu ve özel sektör temsilcilerinden oluşan danışma kurullarının kurulması ve etkinliğinin artırılması,
- ❖ Mezunların takibi ve işbirliğinin artırılması,
- ❖ Bilimsel performansı yüksek olan öğretim elemanlarının ödüllendirilmesi,
- ❖ Proje destek ofisi kurulması ve faaliyetlerinin artırılması,
- ❖ Üniversite bünyesinde araştırmacıların yayınları için İngilizce destek biriminin kurulması,

- ❖ Kütüphane desteęinin kalitesinin ve seviyesinin artırılması,
- ❖ Desteklenen Bilimsel Arařtırma Projeleri sayısının artırılması,
- ❖ Bilimsel toplantılarda görev alan ve sunum yapan arařtırmacıların desteklenmesi,
- ❖ Düzenlenen ya da destek verilen bilimsel toplantıların artırılması,
- ❖ Teknoparkın geliştirilmesi ve sanayi ile ortak faaliyetlerin artırılması,
- ❖ Birimlerde akademik ve idari personelin iře yönelik performansının deęerlendirilmesi ve ödüllendirilmesi,
- ❖ Akademik ve idari personelin motivasyonunu ve baęlılıęını saęlayan bir alıřma ortamının sunulması,
- ❖ Fiziksel alt yapının geliştirilmesi,
- ❖ Laboratuvarların güçlendirilmesi,
- ❖ Bilgi iřlem altyapısının güçlendirilmesi.

B- Amaç ve Hedefler

Manisa Celal Bayar Üniversitesi'nin amaç ve hedefleri 2023-2027 Stratejik Planında belirlenmiştir. Stratejik Plana göre amaç ve hedefler aşağıdaki tabloda gösterildiği gibidir.

Amaç 1. Eğitim - öğretim kalitesini yenilikçi yaklaşımlarla geliştirmek ve sürekliliğini sağlamak,
H.1.1. Eğitim - öğretim faaliyetlerinin sürekliliğini sağlamak ve altyapısını güçlendirmek
H.1.2. Kütüphane alt yapısını güçlendirmek
H.1.3. Eğitim-öğretim süreçlerinde uluslararasılaşma performansını artırmak
H1.4. Girişimci ve yenilikçi öğrenciler yetiştirerek, toplumun ihtiyacı olan insan kaynağını sağlamak
H.1.5. Alanında yetkin akademisyenler yetiştirmek
H.1.6. Öğrencilerin eğitim ve sosyo-kültürel gelişimlerini desteklemek
H.1.7. Öğrencilerin yaşam kalitelerini yükseltmek
Amaç 2. Bilimsel ve yenilikçi araştırma-geliştirme olanaklarını geliştirmek ve nitelikli araştırmaları artırmak,
H.2.1. Katma değer yaratan, inovasyon amaçlı bilimsel çalışmaları artırmak
H.2.2. Araştırma-geliştirmeye ayrılan kaynakları artırmak
H.2.3. Araştırma sonuçlarını toplumsal faydaya dönüştürmek
Amaç 3. Toplumsal hizmet kalitesini geliştirmek,
H.3.1. Manisa'nın ve Ege Bölgesinin ihtiyacı olan sağlık hizmetini sağlamak
H.3.2. Toplumun tüm kesimlerine ihtiyaç duyduğu alanlarda eğitimler vermek
H.3.3. Toplumun tüm kesimlerinin ve mezunlarımızın ihtiyaçlarına cevap verebilen ve değer yaratan toplumsal katkı faaliyetlerinde bulunmak
Amaç 4. Üretken ve yenilikçi kurumsal yapıyı ve kurumsal kapasiteyi geliştirmek.
H.4.1. Kalite güvence ve akreditasyon uygulamalarını üniversite genelinde yaygınlaştırarak kalite kültürünü üniversite genelinde artırmak
H.4.2. Paydaş beklentilerini dikkate alan bir yönetim anlayışı sürdürmek
H4.3. Yeşil kampüs çalışmalarını sürdürülebilir hale getirmek

ALT PROGRAM HEDEFLERİ VE STRATEJİK PLAN İLİŞKİSİ

Kurum: MANİSA CELAL BAYAR ÜNİVERSİTESİ

Yıl: 2024

PROGRAM ADI	ALT PROGRAM ADI	ALT PROGRAM HEDEFLERİ	İLİŞKİLİ OLDUĞU STRATEJİK AMAÇ
ARAŞTIRMA, GELİŞTİRME VE YENİLİK	ARAŞTIRMA ALTYAPILARI	Ülkemizin bilgi birikiminin artırılmasına ve teknolojik gelişimine katkıda bulunmak üzere yükseköğretim kurumlarında araştırma altyapılarının kurulması ve kapasitelerinin güçlendirilmesi	Bilimsel ve yenilikçi araştırma-geliştirme olanaklarını geliştirmek ve nitelikli araştırmaları artırmak
	YÜKSEKÖĞRETİMDE BİLİMSEL ARAŞTIRMA VE GELİŞTİRME	Yükseköğretim kurumlarında inovasyon amaçlı bilimsel çalışmaların artırılması	Eğitim - öğretim kalitesini yenilikçi yaklaşımlarla geliştirmek ve sürekliliğini sağlamak
HAYAT BOYU ÖĞRENME	YÜKSEKÖĞRETİM KURUMLARI SÜREKLİ EĞİTİM FAALİYETLERİ	Toplumun tüm kesimlerine ihtiyaç duyduğu alanlarda eğitimler verilmesi, kamu kurum ve kuruluşları, özel sektör ve uluslararası kuruluşlarla işbirliğinin gelişmesine katkıda bulunulması	Üretken ve yenilikçi kurumsal yapıyı ve kurumsal kapasiteyi geliştirmek
TEDAVİ EDİCİ SAĞLIK	TEDAVİ HİZMETLERİ	Tedavi edici sağlık hizmetinin erişilebilir ve etkili olarak sunulmasının sağlanması	Toplumsal hizmet kalitesini geliştirmek
YÜKSEKÖĞRETİM	ÖĞRETİM ELEMANLARINA SAĞLANAN BURS VE DESTEKLER	Alanında yetkin, araştırmacı, bilgi üreten ve aktaran akademisyenler yetiştirilmesi	Eğitim - öğretim kalitesini yenilikçi yaklaşımlarla geliştirmek ve sürekliliğini sağlamak
	ÖN LİSANS EĞİTİMİ, LİSANS EĞİTİMİ VE LİSANSÜSTÜ EĞİTİM	Mesleki yeterlilik sahibi ve gelişime açık mezunlar yetiştirilmesi	Eğitim - öğretim kalitesini yenilikçi yaklaşımlarla geliştirmek ve sürekliliğini sağlamak
	YÜKSEKÖĞRETİMDE ÖĞRENCİ YAŞAMI	Yükseköğretim öğrencilerine sunulan beslenme ve barınma hizmetlerinin kalitesinin artırılması; öğrencilerin kişisel ve sosyal gelişimi desteklenerek yaşam kalitesinin yükseltilmesi	Eğitim - öğretim kalitesini yenilikçi yaklaşımlarla geliştirmek ve sürekliliğini sağlamak

C-PERFORMANS HEDEF VE GÖSTERGELERİ İLE FAALİYETLER

MANİSA CELAL BAYAR ÜNİVERSİTESİ PERFORMANS BİLGİSİ

Bütçe Yılı: 2024
Program Adı: ARAŞTIRMA, GELİŞTİRME VE YENİLİK

Alt Program Adı: YÜKSEKÖĞRETİMDE BİLİMSEL ARAŞTIRMA VE GELİŞTİRME
Gerekçe ve Açıklamalar

Araştırmacı insan kaynağının yenilikçi ve nitelikli araştırma yapabilme kapasitesini artırmak, Bilimsel ve yenilikçi araştırma-geliştirme süreçleri ile ilgili fiziksel altyapının geliştirilmesi, Katma değer yaratan bilimsel ve yenilikçi çıktıları artırmak, Araştırma sonuçlarını toplumsal faydaya dönüştürmek, Öncelikli alanlar ile ilgili ulusal/uluslararası sempozyum/ çalıştay düzenlenerek ve ikili/çoklu anlaşmalar yapılması, Öğretim elemanlarının yurt dışı araştırma deneyimi kazanmasına yönelik özendirici düzenlemeler yapılması hedeflenmektedir.

Alt Program Hedefi:

Yükseköğretim kurumlarında inovasyon amaçlı bilimsel çalışmaların artırılması

Performans Göstergeleri

Performans Göstergesi	Ölçü Birimi	2022	2023 Planlanan	2023 YS Gerç. Tahmini	2024 Hedef	2025 Tahmin	2026 Tahmin
1- Ar-ge'ye harcanan bütçenin toplam bütçeye oranı	Oran	0,02	0,02	0,02	0,02	0,02	0,02

Göstergeye İlişkin Açıklama: MCBÜ 2023-2027 Stratejik Planı , Bilimsel ve yenilikçi araştırma-geliştirme olanaklarını iyileştirmek amacı çerçevesinde bu gösterge ile arge bütçesi oranı artırılması yönünde çalışmalar yapılmaktadır.

Hesaplama Yöntemi: Bilimsel Araştırma Projeleri Harcama Toplamı/ Üniversite Toplam Bütçe Harcaması*100

Verinin Kaynağı: Üniversitemiz Yıllı Bütçesi ve Kesin Hesabı
Sorumlu İdare:

Performans Göstergesi	Ölçü Birimi	2022	2023 Planlanan	2023 YS Gerç. Tahmini	2024 Hedef	2025 Tahmin	2026 Tahmin
2- Ar-ge sonucu ortaya çıkan ürünlere ilişkin alınan patent sayısı	Sayı	6	4	4	4	5	5

Göstergeye İlişkin Açıklama: MCBÜ 2023-2027 Stratejik Planı , Bilimsel ve yenilikçi araştırma-geliştirme olanaklarını iyileştirmek amacı çerçevesinde bu gösterge ile Ar-ge sonucu ortaya çıkan ürünlere ilişkin alınan patent sayısının takip edilmesi amaçlanmaktadır.

Hesaplama Yöntemi: Yapılan başvuru sonucunda alınan patent sayısı

Verinin Kaynağı: Teknokent ve Bilimsel Araştırma Projeleri Koordinatörlüğü

Sorumlu İdare:

Performans Göstergesi	Ölçü Birimi	0	2023 Planlanan	2023 YS Gerç. Tahmini	2024 Hedef	2025 Tahmin	2026 Tahmin
3- Ar-ge sonucu ticarileştirilen ürün sayısı	Sayı	0	0	0	0	1	1

Göstergeye İlişkin Açıklama:

Hesaplama Yöntemi: -

Verinin Kaynağı:

Sorumlu İdare:

Performans Göstergesi	Ölçü Birimi	2022	2023 Planlanan	2023 YS Gerç. Tahmini	2024 Hedef	2025 Tahmin	2026 Tahmin
4- Araştırma merkezleri gelir miktarı	TL	511.954.814,84	574.556.000	542.052.000	574.556.000	614.708.000	639.564.000

Göstergeye İlişkin Açıklama: MCBÜ 2023-2027 Stratejik Planı , Bilimsel ve yenilikçi araştırma-geliştirme olanaklarını iyileştirmek amacı çerçevesinde bu gösterge ile Üniversitemiz Araştırma Merkezlerinin gelirlerinin değişimi takip edilmektedir.

Hesaplama Yöntemi: Üniversitemiz Araştırma ve Uygulama Merkezlerince elde edilen gelirler toplamıdır.

Verinin Kaynağı: Araştırma ve Uygulama Merkezleri
Sorumlu İdare:

Performans Göstergesi	Ölçü Birimi	2022	2023 Planlanan	2023 YS Gerç. Tahmini	2024 Hedef	2025 Tahmin	2026 Tahmin
5- Araştırma merkezlerinin sanayi ile yaptığı proje sayısı	Sayı	5	2	3	4	4	5

Göstergeye İlişkin Açıklama: MCBÜ 2023-2027 Stratejik Planı , Bilimsel ve yenilikçi araştırma-geliştirme olanaklarını iyileştirmek amacı çerçevesinde bu gösterge ile Üniversitemiz Araştırma Merkezlerinin Sanayi İşbirliği çalışmaları takip edilmektedir.

Hesaplama Yöntemi: Üniversite Sanayi İşbirliği Teknoloji Uygulama ve Araştırma Merkezi Müdürlüğünden (USİTEM) alınan veriler doğrultusunda işlem yapılmaktadır.

Verinin Kaynağı: Üniversite Sanayi İşbirliği Teknoloji Uygulama ve Araştırma Merkezi Müdürlüğü (USİTEM)

Sorumlu İdare:

Performans Göstergesi	Ölçü Birimi	2022	2023 Planlanan	2023 YS Gerç. Tahmini	2024 Hedef	2025 Tahmin	2026 Tahmin
6- BAP kapsamında desteklenen araştırma projeleri sayısı	Sayı	141	140	135	140	142	145

Göstergeye İlişkin Açıklama: MCBÜ 2023-2027 Stratejik Planı , Bilimsel ve yenilikçi araştırma-geliştirme olanaklarını iyileştirmek amacı çerçevesinde bu gösterge ile Akademik teşvik sistemine başvuru sayısının artırılması ve puan ortalamasının yükseltilmesi ve Öğretim üyelerinin araştırmaya yönelmelerinin sağlanması faaliyetleri ile çalışmalar sürdürülmekte ve izlenmektedir.

Hesaplama Yöntemi: Bap kapsamında ilgili yıla devreden ve yıl içerisinde açılan projelerden tamamlananların çıkarılması sonucu kalan sayıdır.

Verinin Kaynağı: Bilimsel Araştırma Projeleri Koordinatörlüğü verileri ve İdare Faaliyet Raporunda yer alan bilgiler dikkate alınmıştır.

Sorumlu İdare:

Performans Göstergesi	Ölçü Birimi	2022	2023 Planlanan	2023 YS Gerç. Tahmini	2024 Hedef	2025 Tahmin	2026 Tahmin
7- Öğretim elemanı başına düşen ar-ge proje sayısı	Sayı	0,02	0,72	0,07	0,07	0,07	0,07

Göstergeye İlişkin Açıklama: MCBÜ 2023-2027 Stratejik Planı , Bilimsel ve yenilikçi araştırma-geliştirme olanaklarını iyileştirmek amacı çerçevesinde bu gösterge Üniversitemiz öğretim elemanı başına düşen ar-ge proje sayısının takip edilmesi, böylece kıyaslamalara imkan sağlanması amaçlanmaktadır.

Hesaplama Yöntemi: Öğretim Elemanı sayısı/ Ar-ge Proje Sayısı

Verinin Kaynağı: BAP Koordinasyon birimi ile Personel Daire Başkanlığından alınan veriler

Sorumlu İdare:

Performans Göstergesi	Ölçü Birimi	2022	2023 Planlanan	2023 YS Gerç. Tahmini	2024 Hedef	2025 Tahmin	2026 Tahmin
8- Patent, faydalı model ve endüstriyel tasarım başvuru sayısı	Sayı	9	11	11	11	12	12

Göstergeye İlişkin Açıklama: Bu gösterge ile Üniversitemiz patent , faydalı model ve endüstriyel tasarım başvuru sayısındaki artışın takip edilmesi amaçlanmaktadır.

Hesaplama Yöntemi: Üniversitemizde yapılan toplam patent, faydalı model ve endüstriyel tasarım başvuru sayısıdır.

Verinin Kaynağı: Teknokent / Bilimsel Araştırma Projeleri Koordinatörlüğü

Sorumlu İdare:

Performans Göstergesi	Ölçü Birimi	2022	2023 Planlanan	2023 YS Gerç. Tahmini	2024 Hedef	2025 Tahmin	2026 Tahmin
9- Ulusal ve uluslararası kuruluşlar tarafından desteklenen ar-ge projesi sayısı	Sayı	7	22	20	22	24	26

Göstergeye İlişkin Açıklama: Ulusal ve uluslararası kuruluşlar tarafından desteklenen ar-ge projesi sayısı

Hesaplama Yöntemi: Ulusal ve uluslararası kuruluşlar tarafından desteklenen ar-ge projesi sayısının toplanması

Verinin Kaynağı: TÜBİTAK transfer takip sistemi

Sorumlu İdare:

Performans Göstergesi	Ölçü Birimi	2022	2023 Planlanan	2023 YS Gerç. Tahmini	2024 Hedef	2025 Tahmin	2026 Tahmin
10- Uluslararası endekslerde yer alan bilimsel yayın sayısı	Sayı	419	450	440	450	460	470

Göstergeye İlişkin Açıklama: Bu gösterge ile Üniversitemizin Uluslararası endekslerde yer alan bilimsel yayın sayısının takip edilmesine imkan sunmaktadır.

Hesaplama Yöntemi: Genel Sekreterlikten alınan veriler doğrultusunda işlem yapılmaktadır.

Verinin Kaynağı: Genel Sekreterlik

Sorumlu İdare:

Alt Program Kapsamında Yürütülecek Faaliyet Maliyetleri

Faaliyetler	2023 Bütçe	2023 Harcama Haziran	2024 Bütçe	2025 Tahmin	2026 Tahmin
Yükseköğretim Kurumları Temel Araştırma Hizmetleri	122.000	153.180	222.000	275.000	312.000
Bütçe İçi	122.000	153.180	222.000	275.000	312.000
Bütçe Dışı	0	0	0	0	0
Yükseköğretim Kurumlarının Bilimsel Araştırma Projeleri	15.644.000	4.476.000	28.154.000	34.658.000	39.299.000
Bütçe İçi	15.644.000	4.476.000	28.154.000	34.658.000	39.299.000
Bütçe Dışı	0	0	0	0	0
T O P L A M	15.766.000	4.629.180	28.376.000	34.933.000	39.611.000
Bütçe İçi	15.766.000	4.629.180	28.376.000	34.933.000	39.611.000
Bütçe Dışı	0	0	0	0	0

Faaliyetlere İlişkin Açıklamalar:

Yükseköğretim Kurumları Temel Araştırma Hizmetleri

2547 Sayılı Kanun ve Diğer Yasal Mevzuat Kapsamında Temel Araştırma Hizmetleri için Gerekli Laboratuvar, Makine-Teçhizat ve Donanım İhtiyaçları Karşılacaktır.

Yükseköğretim Kurumlarının Bilimsel Araştırma Projeleri

Yükseköğretim Kurumları Bilimsel Araştırma Projeleri; YÖK ilgili Yönetmeliği, Uygulama Yönergesi ve Bilimsel Araştırma Projeleri için Tefrik Edilen Ödeneklerin Özel Hesaba Aktarılarak Kullanımına İlişkin Usul ve Esaslar Çerçevesinde Yürütülecektir.

Alt Program Adı: ARAŞTIRMA ALTYAPILARI
Gerekçe ve Açıklamalar

Araştırmacılara yenilikçi ve nitelikli araştırma yapabilme kapasitesi kazandırılarak eğitim programları düzenlenmesi amaçlanmaktadır.

Alt Program Hedefi:

Ülkemizin bilgi birikiminin artırılmasına ve teknolojik gelişimine katkıda bulunmak üzere yükseköğretim kurumlarında araştırma altyapılarının kurulması ve kapasitelerinin güçlendirilmesi

Performans Göstergeleri

Performans Göstergesi	Ölçü Birimi	2022	2023 Planlanan	2023 YS Gerç. Tahmini	2024 Hedef	2025 Tahmin	2026 Tahmin
1- Araştırma altyapısı projesi tamamlanma oranı	Oran	0,52	0	0,62	0,63	0,64	0,65

Göstergeye İlişkin Açıklama: MCBÜ 2023-2027 Stratejik Planı , Bilimsel ve yenilikçi araştırma-geliştirme olanaklarını iyileştirmek amacı çerçevesinde bu gösterge ile Üniversitemiz Araştırma altyapısı projesi tamamlanma oranı takip edilmesi amaçlanmaktadır.

Hesaplama Yöntemi: Araştırma altyapısı projesi sayısı / tamamlanma sayısı
Verinin Kaynağı: Genel Sekreterlik
Sorumlu İdare:

Alt Program Kapsamında Yürütülecek Faaliyet Maliyetleri

Faaliyetler	2023 Bütçe	2023 Harcama Haziran	2024 Bütçe	2025 Tahmin	2026 Tahmin
T O P L A M	0	0	0	0	0
Bütçe İçi	0	0	0	0	0
Bütçe Dışı	0	0	0	0	0

Faaliyetlere İlişkin Açıklamalar:

MANİSA CELAL BAYAR ÜNİVERSİTESİ PERFORMANS BİLGİSİ

Bütçe Yılı: 2024

Program Adı: HAYAT BOYU ÖĞRENME

Alt Program Adı: YÜKSEKÖĞRETİM KURUMLARI SÜREKLİ EĞİTİM FAALİYETLERİ
Gereke ve Açıklamalar

Akademik birimlerin kendi uzmanlık alanlarında, toplumu bilinçlendirmek ve farkındalığı artırmak üzere düzenli etkinlikler gerçekleştirmesinin sağlanması, Toplum bilinçlendirmek ve farkındalığı artırmak üzere MCBU-UZEM aracılığıyla çevrimiçi bilgilendirmeler ve eğitimler gerçekleştirilmesi, Fakülte, Yüksekokul ve Meslek Yüksek Okullarının STK'lar ile işbirliği içerisinde etkinlikler düzenlenmesi ,Kamu kurumları ve özel sektör ile proje ortaklıkları geliştirilmesi amaçlanmaktadır.

Alt Program Hedefi:

Toplumun tüm kesimlerine ihtiyaç duyduğu alanlarda eğitimler verilmesi, kamu kurum ve kuruluşları, özel sektör ve uluslararası kuruluşlarla işbirliğinin gelişmesine katkıda bulunulması

Performans Göstergeleri

Performans Göstergesi	Ölçü Birimi	2022	2023 Planlanan	2023 YS Gerç. Tahmini	2024 Hedef	2025 Tahmin	2026 Tahmin
1- Dezavantajlı gruplara yönelik sosyal entegrasyon ve kapsayıcılığa ilişkin yapılan faaliyet sayısı	Sayı	6	10	10	10	11	11

Göstergeye İlişkin Açıklama: MCBÜ 2023-2027 Stratejik Planı Yaşam boyu öğrenim olanaklarını artırmak hedefi çerçevesinde , Sosyo-Kültürel Ortamların Geliştirilmesi Hedefi, Yerleşkelerin özellik ve ihtiyaçlarına göre sosyo kültürel altyapının iyileştirilmesi stratejisi kapsamında dezavantajlı gruplara yönelik her türlü altyapı ve sosyal imkanların artırılması yönünde çalışılmaktadır.

Hesaplama Yöntemi: Genel Sekreterlikten alınan veriler doğrultusunda işlem yapılmaktadır.

Verinin Kaynağı: Genel Sekreterlik

Sorumlu İdare:

Performans Göstergesi	Ölçü Birimi	2022	2023 Planlanan	2023 YS Gerç. Tahmini	2024 Hedef	2025 Tahmin	2026 Tahmin
2- Eğitim programlarına başvuran kişi sayısı	Sayı	857	520	500	520	550	560

Göstergeye İlişkin Açıklama: MCBÜ 2023-2027 Stratejik Planı Yaşam Boyu Öğrenmek hedefi çerçevesinde , Üniversite İdari İşleyişinin Etkinliğini Arttırmak Hedefi, Performans sistemleri geliştirilmesi ve otomasyon sistemlerinin denetlenmesi stratejisi kapsamında çalışmalar sürdürülmektedir. Üniversitemizin idari kadrosunun kişisel, yönetsel ve mesleki alanlardaki bilgi, beceri ve iletişim ihtiyaçlarına cevap verecek eğitim ve gelişim programları düzenlemektir.

Hesaplama Yöntemi: Sürekli Eğitim Merkezinde Düzenlenen Eğitim Sayısı

Verinin Kaynağı: MCBÜ Sürekli Eğitim Merkezi

Sorumlu İdare:

Performans Göstergesi	Ölçü Birimi	2022	2023 Planlanan	2023 YS Gerç. Tahmini	2024 Hedef	2025 Tahmin	2026 Tahmin
3- Mezunlara yönelik gerçekleştirilen faaliyet sayısı	Sayı	15	4	3	4	5	6

Göstergeye İlişkin Açıklama: Üniversitemiz bünyesinde mezun olan öğrencilerimize yönelik yapılan faaliyet sayısını ölçmektedir.

Hesaplama Yöntemi: Genel Sekreterlikten alınan veriler doğrultusunda işlem yapılmaktadır.

Verinin Kaynağı: Genel Sekreterlik

Sorumlu İdare:

Performans Göstergesi	Ölçü Birimi	2022	2023 Planlanan	2023 YS Gerç. Tahmini	2024 Hedef	2025 Tahmin	2026 Tahmin
4- Sürekli Eğitim Merkezi (SEM) ve Dil Merkezi (DİLMER) tarafından mesleki eğitime yönelik verilen sertifika sayısı	Sayı	86	80	75	80	80	85

Göstergeye İlişkin Açıklama: Üniversitemiz bünyesinde mezun olan öğrencilerimize yönelik yapılan faaliyet sayısını ölçmektedir.

Hesaplama Yöntemi: Genel Sekreterlikten alınan veriler doğrultusunda işlem yapılmaktadır.

Verinin Kaynağı: Genel Sekreterlik

Sorumlu İdare:

Performans Göstergesi	Ölçü Birimi	2022	2023 Planlanan	2023 YS Gerç. Tahmini	2024 Hedef	2025 Tahmin	2026 Tahmin
5- Tamamlanan sosyal sorumluluk projeleri sayısı	Sayı	314	315	310	315	320	325

Göstergeye İlişkin Açıklama: Üniversitemiz bünyesinde düzenlenen sosyal sorumluluk projelerinin takip edilmesini amaçlamaktadır. Derslerin yanı sıra, öğrencilere sınava yönelik rehberlik hizmetlerinin sağlanması, ihtiyaç halinde gerekli yönlendirmelerin yapılması ve hepsinden önemlisi üniversite öğrencileriyle kaynaşıp onların sosyal ve kültürel birikimlerinden faydalanmaları da projenin sorumluluk alanındadır. Diğer bir amaç ise üniversite öğrencilerinin toplumsal duyarlılığını arttırmak ve sosyal sorumluluk bilinci yaratmaktır.

Hesaplama Yöntemi: Genel Sekreterlikten alınan veriler doğrultusunda işlem yapılmaktadır.

Verinin Kaynağı: Genel Sekreterlik

Sorumlu İdare:

Performans Göstergesi	Ölçü Birimi	2020	2023 Planlanan	2023 YS Gerç. Tahmini	2024 Hedef	2025 Tahmin	2026 Tahmin
6- Üniversitenin çevrecilik alanlarında aldığı ödül sayısı	Sayı	0	0	1	1	1	2

Göstergeye İlişkin Açıklama:

Hesaplama Yöntemi: -

Verinin Kaynağı:

Sorumlu İdare:

Alt Program Kapsamında Yürütülecek Faaliyet Maliyetleri

Faaliyetler	2023 Bütçe	2023 Harcama Haziran	2024 Bütçe	2025 Tahmin	2026 Tahmin
Toplum Hizmetine Sunulan Eğitim Programları, Kurs ve Seminerler	1.850.000	196.361	3.261.000	3.587.100	3.945.810
Bütçe İçi	0	0	0	0	0
Bütçe Dışı	1.850.000	196.361	3.261.000	3.587.100	3.945.810
T O P L A M	1.850.000	196.361	3.261.000	3.587.100	3.945.810
Bütçe İçi	0	0	0	0	0
Bütçe Dışı	1.850.000	196.361	3.261.000	3.587.100	3.945.810

Faaliyetlere İlişkin Açıklamalar:

MANİSA CELAL BAYAR ÜNİVERSİTESİ PERFORMANS BİLGİSİ

Bütçe Yılı: 2024
Program Adı: TEDAVİ EDİCİ SAĞLIK

Alt Program Adı: TEDAVİ HİZMETLERİ
Gerekçe ve Açıklamalar

Hasta ve çalışan memnuniyetinin artırılması ve sağlık hizmetlerinde standardizasyonun sağlanarak Hastaneye yeni birim ve teknolojiler kazandırılması hedeflenmektedir.

Alt Program Hedefi:

Tedavi edici sağlık hizmetinin erişilebilir ve etkili olarak sunulmasının sağlanması

Performans Göstergeleri

Performans Göstergesi	Ölçü Birimi	2022	2023 Planlanan	2023 YS Gerç. Tahmini	2024 Hedef	2025 Tahmin	2026 Tahmin
1- Ameliyat sayısı	Sayı	30.331	25.300	25.200	25.300	25.500	25.700

Göstergeye İlişkin Açıklama: MCBÜ 2023-2027 Stratejik Planı toplumsal hizmet kalitesini geliştirmek amacı ve Hasta ve çalışan memnuniyeti artırılacak ve sağlık hizmetlerinde standardizasyon sağlanması hedefi çerçevesinde Hafsa Sultan Hastanesinde yapılan ameliyat sayısının takip edilmesini amaçlamaktadır.

Hesaplama Yöntemi: Hafsa Sultan Hastanesinden alınan veriler

Verinin Kaynağı: Hafsa Sultan Hastanesi

Sorumlu İdare:

Performans Göstergesi	Ölçü Birimi	2022	2023 Planlanan	2023 YS Gerç. Tahmini	2024 Hedef	2025 Tahmin	2026 Tahmin
2- Üniversite hastaneleri nitelikli yatak oranı	Oran	94,96	95	95	95	96	96

Göstergeye İlişkin Açıklama: MCBÜ 2023-2027 Stratejik Planı toplumsal hizmet kalitesini geliştirmek amacı ve Hasta ve çalışan memnuniyeti artırılacak ve sağlık hizmetlerinde standardizasyon sağlanması hedefi çerçevesinde Hafsa Sultan Hastanesi nitelikli yatak sayısının artırılması ve daha iyi bir hizmet sunulması amaçlanmaktadır.

Hesaplama Yöntemi: Hafsa Sultan Hastanesi toplam yatak sayısı / nitelikli yatak sayısı

Verinin Kaynağı: Hafsa Sultan Hastanesi

Sorumlu İdare:

Performans Göstergesi	Ölçü Birimi	2022	2023 Planlanan	2023 YS Gerç. Tahmini	2024 Hedef	2025 Tahmin	2026 Tahmin
3- Üniversite hastaneleri yatak doluluk oranı	Oran	80,05	84,5	84	84,5	84,7	85

Göstergeye İlişkin Açıklama: MCBÜ 2023-2027 Stratejik Planı toplumsal hizmet kalitesini geliştirmek amacı ve Hasta ve çalışan memnuniyeti artırılacak ve sağlık hizmetlerinde standardizasyon sağlanması hedefi çerçevesinde Hasta ve çalışan memnuniyeti artırılacak ve sağlık hizmetlerinde yatak doluluk oranı takip edilerek standardizasyon sağlanacaktır.

Hesaplama Yöntemi: Hafsa Sultan Hastanesinden alınan veriler

Verinin Kaynağı: Hafsa Sultan Hastanesi

Sorumlu İdare:

Performans Göstergesi	Ölçü Birimi	2022	2023 Planlanan	2023 YS Gerç. Tahmini	2024 Hedef	2025 Tahmin	2026 Tahmin
4- Yatan hasta sayısı	Sayı	42.836	37.200	37.000	37.200	37.250	37.350

Göstergeye İlişkin Açıklama: MCBÜ 2023-2027 Stratejik Planı toplumsal hizmet kalitesini geliştirmek amacı ve Hasta ve çalışan memnuniyeti artırılacak ve sağlık hizmetlerinde standardizasyon sağlanması hedefi çerçevesinde yatan hasta sayısı takip edilerek hasta ve çalışan memnuniyeti artırılacaktır.

Hesaplama Yöntemi: Hafsa Sultan Hastanesinden alınan veriler

Verinin Kaynağı: Hafsa Sultan Hastanesi

Sorumlu İdare:

Alt Program Kapsamında Yürütülecek Faaliyet Maliyetleri

Faaliyetler	2023 Bütçe	2023 Harcama Haziran	2024 Bütçe	2025 Tahmin	2026 Tahmin
Tıp Fakültesi Hastanesi Tarafından Yapılacak Taban Ödeme	0	0	257.814.000	316.055.000	359.355.000
Bütçe İçi	0	0	257.814.000	316.055.000	359.355.000
Bütçe Dışı	0	0	0	0	0
Üniversite Genel Hastane Hizmetleri	1.072.003.000	650.239.723	2.187.364.492	2.605.266.000	3.191.199.000
Bütçe İçi	206.293.000	137.844.659	496.484.000	605.266.000	691.199.000
Bütçe Dışı	865.710.000	512.395.064	1.690.880.492	2.000.000.000	2.500.000.000
T O P L A M	1.072.003.000	650.239.723	2.445.178.492	2.921.321.000	3.550.554.000
Bütçe İçi	206.293.000	137.844.659	754.298.000	921.321.000	1.050.554.000
Bütçe Dışı	865.710.000	512.395.064	1.690.880.492	2.000.000.000	2.500.000.000

Faaliyetlere İlişkin Açıklamalar:

Tıp Fakültesi Hastanesi Tarafından Yapılacak Taban Ödeme

Tıp Fakültesi Hastanesi Tarafından Yapılacak Taban Ödeme

Üniversite Genel Hastane Hizmetleri

Üniversitemiz Araştırma ve Uygulama Hastanesi bünyesinde daha kaliteli hizmet sunulması amaçlanmaktadır.

Bütçe Yılı: 2024
Program Adı: YÜKSEKÖĞRETİM

Alt Program Adı: ÖN LİSANS EĞİTİMİ, LİSANS EĞİTİMİ VE LİSANSÜSTÜ EĞİTİM
Gerekçe ve Açıklamalar

Eğitim-öğretim programlarının akredite olmaları , Yan dal/çift ana dal ve ortak programların disiplinler arası öğrenme becerilerinin geliştirilmesi için çeşitlendirilmesi , Ulusal ve uluslararası değişim programlarının etkinliğinin artırılması, Toplumsal ve teknolojik gelişmelere uygun olarak ihtiyaç duyulan alanlarda yeni eğitim programları ve dersler açılması hedeflenmektedir.

Alt Program Hedefi:

Mesleki yeterlilik sahibi ve gelişime açık mezunlar yetiştirilmesi

Performans Göstergeleri

Performans Göstergesi	Ölçü Birimi	2022	2023 Planlanan	2023 YS Gerç. Tahmini	2024 Hedef	2025 Tahmin	2026 Tahmin
1- Doktora eğitimini tamamlayanların sayısı	Sayı	56	62	60	62	64	68

Göstergeye İlişkin Açıklama: MCBÜ 2023-2027 Stratejik Planı ,Öğretim elemanlarının eğitici özelliklerini sürekli geliştirmek ve bu yöndeki çalışmalarını desteklemek hedefi kapsamında Doktora eğitimini tamamlayanların sayısının ölçülmesi amaçlanmaktadır.

Hesaplama Yöntemi: Öğrenci İşleri Daire Başkanlığından alınan veri doğrultusunda

Verinin Kaynağı: Öğrenci İşleri Daire Başkanlığı ile Enstitülerden alınan bilgi

Sorumlu İdare:

Performans Göstergesi	Ölçü Birimi	2022	2023 Planlanan	2023 YS Gerç. Tahmini	2024 Hedef	2025 Tahmin	2026 Tahmin
2- Eğitim bilimleri kontenjan doluluk oranı	Oran	98,39	98,6	90,5	91,2	91,8	92,6

Göstergeye İlişkin Açıklama: Bu gösterge ile Eğitim bilimleri kontenjan doluluk oranının takip edilmesi amaçlanmaktadır.

Hesaplama Yöntemi: Öğrenci İşleri Daire Başkanlığıımızdan alınan veriler doğrultusunda hesaplanmaktadır.

Verinin Kaynağı: Öğrenci İşleri Daire Başkanlığı

Sorumlu İdare:

Performans Göstergesi	Ölçü Birimi	2022	2023 Planlanan	2023 YS Gerç. Tahmini	2024 Hedef	2025 Tahmin	2026 Tahmin
3- Eğitimin program süresinde bitirilme oranı	Oran	63	72	70	72	73	74

Göstergeye İlişkin Açıklama: MCBÜ 2023-2027 Stratejik planı Eğitim-öğretim programlarının geliştirilmesini sağlamak hedefi çerçevesinde, Eğitim ve öğretim çıktılarını izleyerek teşvik ve performansı geliştirici sistemler kurmak stratejisi altında, Optimum öğrenim süresine erişilmesi faaliyeti ile takip edilmekte ve optimum öğrenim süresine ulaşılması için gereken tedbirler alınması yönünde çalışmalar sürdürülmektedir.

Hesaplama Yöntemi: Öğrenci İşleri Daire Başkanlığıımızdan alınan veriler doğrultusunda hesaplanmaktadır.

Verinin Kaynağı: Öğrenci İşleri Daire Başkanlığı

Sorumlu İdare:

Performans Göstergesi	Ölçü Birimi	2022	2023 Planlanan	2023 YS Gerç. Tahmini	2024 Hedef	2025 Tahmin	2026 Tahmin
4- Fen bilimleri kontenjan doluluk oranı	Oran	93,2	93,4	94	95	95	96

Göstergeye İlişkin Açıklama: Bu gösterge ile Fen bilimleri kontenjan doluluk oranı takip edilmektedir.

Hesaplama Yöntemi: Öğrenci İşleri Daire Başkanlığımızdan alınan veriler doğrultusunda hesaplanmaktadır.

Verinin Kaynağı: Öğrenci İşleri Daire Başkanlığı
Sorumlu İdare:

Performans Göstergesi	Ölçü Birimi	2022	2023 Planlanan	2023 YS Gerç. Tahmini	2024 Hedef	2025 Tahmin	2026 Tahmin
5- Kütüphanede bulunan basılı ve elektronik kaynak sayısı	Sayı	6.470.323	6.720.000	6.700.000	6.720.000	6.750.000	6.780.000

Göstergeye İlişkin Açıklama: MCBÜ 2023-2027 Stratejik Planı ,Öğretim elemanlarının eğitici özelliklerini sürekli geliştirmek ve bu yöndeki çalışmalarını desteklemek hedefi kapsamında derslik, kütüphane vb. olanakların artırılması ve geliştirilmesi faaliyeti altında takip edilmekte arttırılması yönünde çalışmalar sürdürülmektedir. Üniversitemiz Kütüphanesinde bulan kaynak sayısının takip edilmesi amaçlanmaktadır.

Hesaplama Yöntemi: Kütüphane Daire Başkanlığından alınan veriler

Verinin Kaynağı: Kütüphane Daire Başkanlığı
Sorumlu İdare:

Performans Göstergesi	Ölçü Birimi	2022	2023 Planlanan	2023 YS Gerç. Tahmini	2024 Hedef	2025 Tahmin	2026 Tahmin
6- Kütüphanede bulunan öğrenci başına düşen basılı ve elektronik kaynak sayısı	Sayı	148	152	150	152	154	158

Göstergeye İlişkin Açıklama: MCBÜ 2023-2027 Stratejik Planı ,Öğretim elemanlarının eğitici özelliklerini sürekli geliştirmek ve bu yöndeki çalışmalarını desteklemek hedefi kapsamında derslik, kütüphane vb. olanakların artırılması ve geliştirilmesi faaliyeti altında takip edilmekte arttırılması yönünde çalışmalar sürdürülmektedir. Üniversitemiz Kütüphanesinde bulan kaynak sayısının takip edilmesi amaçlanmaktadır.

Hesaplama Yöntemi: Kütüphane Daire Başkanlığından alınan veriler

Verinin Kaynağı: Kütüphane Daire Başkanlığı
Sorumlu İdare:

Performans Göstergesi	Ölçü Birimi	2022	2023 Planlanan	2023 YS Gerç. Tahmini	2024 Hedef	2025 Tahmin	2026 Tahmin
7- Kütüphaneden yararlanan kişi sayısı	Sayı	751.894	622.000	620.000	622.000	625.000	627.000

Göstergeye İlişkin Açıklama: MCBÜ 2023-2027 Stratejik Planı ,Öğretim elemanlarının eğitici özelliklerini sürekli geliştirmek ve bu yöndeki çalışmalarını desteklemek hedefi kapsamında derslik, kütüphane vb. olanakların artırılması ve geliştirilmesi faaliyeti altında takip edilmekte artırılması yönünde çalışmalar sürdürülmektedir. Üniversitemiz Kütüphanesinden yararlanan kişi sayısının artırılmasını sağlamak amaçlanmaktadır.

Hesaplama Yöntemi: Kütüphane Daire Başkanlığımızdan alınan veriler doğrultusunda hesaplanmaktadır.

Verinin Kaynağı: Kütüphane Daire Başkanlığı
Sorumlu İdare:

Performans Göstergesi	Ölçü Birimi	2022	2023 Planlanan	2023 YS Gerç. Tahmini	2024 Hedef	2025 Tahmin	2026 Tahmin
8- Lisansüstü öğrencilerin toplam öğrenciler içindeki payı	Oran	7,8	6,9	6,8	6,9	6,95	7

Göstergeye İlişkin Açıklama: MCBÜ 2023-2027 Stratejik Planı Eğitim-öğretim programlarının geliştirilmesini sağlamak hedefi çerçevesinde, Lisansüstü öğrencilerin toplam öğrenciler içindeki payının ölçülmesini sağlamaktadır.

Hesaplama Yöntemi: Lisansüstü öğrenci sayısı / toplam öğrenci sayısı

Verinin Kaynağı: Öğrenci İşleri Daire Başkanlığı
Sorumlu İdare:

Performans Göstergesi	Ölçü Birimi	2022	2023 Planlanan	2023 YS Gerç. Tahmini	2024 Hedef	2025 Tahmin	2026 Tahmin
9- Öğrenci başına düşen eğitim alanı	Metrekare	1,46	1,77	1,75	1,77	1,8	1,82

Göstergeye İlişkin Açıklama: MCBÜ 2023-2027 Stratejik Planı Eğitim-öğretim alt yapısı ve donanımını güçlendirmek hedefi çerçevesinde, Üniversite bütçesi doğrultusunda yeni fiziksel mekânlar kurulacak, var olanlar yenilenecek, geliştirilecek ve iş güvenliği risk analizi sonuçları göz önünde bulundurularak standartlara uygun hale getirilecektir. Üniversitemizde Öğrenci başına düşen eğitim alanının belirlenmesini amaçlamaktadır.

Hesaplama Yöntemi: Üniversitemiz toplam eğitim alanı /Öğrenci sayısı

Verinin Kaynağı: Yapı İşleri ve Teknik Daire Başkanlığı
Sorumlu İdare:

Performans Göstergesi	Ölçü Birimi	2022	2023 Planlanan	2023 YS Gerç. Tahmini	2024 Hedef	2025 Tahmin	2026 Tahmin
10- Öğrenci başına düşen kapalı alan	Metrekare	8,57	9,95	9,92	9,95	9,7	9,99

Göstergeye İlişkin Açıklama: MCBÜ 2023-2027 Stratejik Planı Eğitim-öğretim programlarının geliştirilmesini sağlamak hedefi çerçevesinde, Üniversitemizde Öğrenci başına düşen kapalı alan miktarı takip edilerek Üniversite bütçesi doğrultusunda yeni fiziksel mekânlar kurulacak, var olanlar yenilenecek, geliştirilecek ve iş güvenliği risk analizi sonuçları göz önünde bulundurularak standartlara uygun hale getirilecektir. Kampus, laboratuvar ve dersliklerdeki teknolojik donanım yenilenecek ve güçlendirilecektir. Klasik kütüphane hizmetleri birimler bazında yaygınlaştırılacak ve geliştirilecektir.

Hesaplama Yöntemi: Üniversitemiz toplam kapalı alanı m² / Öğrenci Sayısı
Verinin Kaynağı: Yapı İşleri ve Teknik Daire Başkanlığı
Sorumlu İdare:

Performans Göstergesi	Ölçü Birimi	2022	2023 Planlanan	2023 YS Gerç. Tahmini	2024 Hedef	2025 Tahmin	2026 Tahmin
11- Öğrenci değişim programlarından yararlanan öğrencilerin oranı	Oran	0,55	0,27	0,25	0,27	0,28	0,29

Göstergeye İlişkin Açıklama: MCBÜ 2023-2027 Stratejik Planı , Araştırmacı insan kaynağının yenilikçi ve nitelikli araştırma yapabilme kapasitesini artırmak hedefi kapsamında Öncelikli alanlar ile ilgili ulusal/uluslararası sempozyum/ çalıştay düzenlenecek ve ikili/çoklu anlaşmalar yapılacaktır.

Hesaplama Yöntemi: Öğrenci değişim programlarından yararlanan öğrenci sayısı / Toplam Öğrenci Sayısı
Verinin Kaynağı: Genel Sekreterlik
Sorumlu İdare:

Performans Göstergesi	Ölçü Birimi	2022	2023 Planlanan	2023 YS Gerç. Tahmini	2024 Hedef	2025 Tahmin	2026 Tahmin
12- Öğretim üyesi başına düşen öğrenci sayısı	Sayı	54	57	58	57	56	55

Göstergeye İlişkin Açıklama: Öğretim üyesi başına düşen öğrenci sayısının takip edilerek eğitimdeki yeterliliklerin tespit edilmesini amaçlanmaktadır.

Hesaplama Yöntemi: Öğretim Üyesi Sayısı / Öğrenci Sayısı
Verinin Kaynağı: Öğrenci İşleri Daire Başkanlığı, Personel Daire Başkanlığı
Sorumlu İdare:

Performans Göstergesi	Ölçü Birimi	2022	2023 Planlanan	2023 YS Gerç. Tahmini	2024 Hedef	2025 Tahmin	2026 Tahmin
13- Sağlık bilimleri kontenjan doluluk oranı	Oran	99,27	99,32	99	99,1	99,2	99,3

Göstergeye İlişkin Açıklama: Üniversitemiz kontenjan doluluk oranlarının takip edilerek etkin ve verimli bir eğitim amaçlanmaktadır.

Hesaplama Yöntemi: Öğrenci İşleri Daire Başkanlığımızdan alınan veriler doğrultusunda hesaplanmaktadır.
Verinin Kaynağı: Öğrenci İşleri Daire Başkanlığı
Sorumlu İdare:

Performans Göstergesi	Ölçü Birimi	2022	2023 Planlanan	2023 YS Gerç. Tahmini	2024 Hedef	2025 Tahmin	2026 Tahmin
14- Sosyal bilimler kontenjan doluluk oranı	Oran	73,07	75	75	75,1	75,2	75,3

Göstergeye İlişkin Açıklama: Üniversitemiz kontenjan doluluk oranlarının takip edilerek etkin ve verimli bir eğitim amaçlanmaktadır.

Hesaplama Yöntemi: Öğrenci İşleri Daire Başkanlığımızdan alınan veriler doğrultusunda hesaplanmaktadır.

Verinin Kaynağı: Öğrenci İşleri Daire Başkanlığı.
Sorumlu İdare:

Performans Göstergesi	Ölçü Birimi	2022	2023 Planlanan	2023 YS Gerç. Tahmini	2024 Hedef	2025 Tahmin	2026 Tahmin
15- Teknokent veya Teknoloji Transfer Ofisi (TTO) projelerine katılan öğrenci sayısı	Sayı	68	132	130	132	135	138

Göstergeye İlişkin Açıklama: MCBÜ 2023-2027 Stratejik Planı Girişimci ve yenilikçi öğrenciler yetiştirmek hedefi kapsamında Teknoloji Transfer Ofisi'nin öğrencilere ve öğretim elemanlarına yönelik faaliyetleri artırılarak Teknokent veya Teknoloji Transfer Ofisi (TTO) projelerine katılan öğrenci sayısının takip edilmesi amaçlanmaktadır.

Hesaplama Yöntemi: MCBÜ Teknokent alınan veriler doğrultusunda

Verinin Kaynağı: MCBÜ Teknokent
Sorumlu İdare:

Performans Göstergesi	Ölçü Birimi	0	2023 Planlanan	2023 YS Gerç. Tahmini	2024 Hedef	2025 Tahmin	2026 Tahmin
16- Uluslararası kuruluşlarla ortak uygulanan eğitim programı sayısı	Sayı	0	0	0	0	0	0

Göstergeye İlişkin Açıklama:

Hesaplama Yöntemi: -

Verinin Kaynağı: Lütfen detay ekranından kaynak ve yayınlama sıklığı bilgilerini giriniz!

Sorumlu İdare:

Performans Göstergesi	Ölçü Birimi	2022	2023 Planlanan	2023 YS Gerç. Tahmini	2024 Hedef	2025 Tahmin	2026 Tahmin
17- Yabancı dilde eğitim veren program sayısı	Sayı	9	9	8	9	9	10

Göstergeye İlişkin Açıklama: MCBÜ 2023-2027 stratejik planında, Eğitim- Öğretim kalitesini geliştirmek ve sürekliliğini sağlamak amacı ve tüm programlarda %100 İngilizce Eğitime Geçmek Hedefi, Öğrencilerimizin evrensel rekabet düzeyini arttıracak yabancı dil eğitim başarısını yükseltmek ve yabancı öğrenci çekerek çok kültürlü yapının desteklenmesi stratejisi ile takip edilmekte ve tüm programların İngilizce verilmesi yönünde çalışılmaktadır.

Hesaplama Yöntemi: Öğrenci İşleri Daire Başkanlığımızdan alınan veriler doğrultusunda hesaplanmaktadır.

Verinin Kaynağı: Öğrenci İşleri Daire Başkanlığı
Sorumlu İdare:

Performans Göstergesi	Ölçü Birimi	2022	2023 Planlanan	2023 YS Gerç. Tahmini	2024 Hedef	2025 Tahmin	2026 Tahmin
18- Yabancı uyruklu akademisyen sayısı	Sayı	9	11	10	11	11	12

Göstergeye İlişkin Açıklama: MCBÜ 2023-2027 stratejik planında, Eğitim- Öğretim kalitesini geliştirmek ve sürekliliğini sağlamak amacı kapsamında Dünya üniversitelerinin altyapı ve başarı düzeylerini izleyerek kıyas yapmak Stratejisi ve Eğitimde küreselleşmeye öncelik verilmesi faaliyeti ile takip edilmekte ve artırılması yönünde çalışmalar sürdürülmektedir.

Hesaplama Yöntemi: Personel Daire Başkanlığından alınan veriler doğrultusunda işlem yapılmaktadır.

Verinin Kaynağı: Personel Daire Başkanlığı
Sorumlu İdare:

Performans Göstergesi	Ölçü Birimi	2022	2023 Planlanan	2023 YS Gerç. Tahmini	2024 Hedef	2025 Tahmin	2026 Tahmin
19- Yabancı uyruklu öğrenci sayısı	Sayı	693	765	755	765	770	775

Göstergeye İlişkin Açıklama: Tüm programlarda %100 İngilizce Eğitime Geçmek Hedefi, Öğrencilerimizin evrensel rekabet düzeyini arttırabilecek yabancı dil eğitim başarısını yükseltmek ve yabancı öğrenci çekerek çok kültürlü yapının desteklenmesi stratejisi altında, Yabancı öğrenci kontenjanını arttırmak faaliyeti ile takip edilmekte ve artırılması yönünde çalışmalar sürdürülmektedir. Yabancı uyruklu öğrenci sayısının takip edilerek Üniversitemizin Uluslararası bir üniversite olması amaçlanmaktadır.

Hesaplama Yöntemi: Öğrenci İşleri Daire Başkanlığından alınan veriler doğrultusunda işlem yapılmaktadır.

Verinin Kaynağı: Öğrenci İşleri Daire Başkanlığı
Sorumlu İdare:

Performans Göstergesi	Ölçü Birimi	2022	2023 Planlanan	2023 YS Gerç. Tahmini	2024 Hedef	2025 Tahmin	2026 Tahmin
20- Yan dal ve çift ana dal programından mezun olanların toplam mezun sayısına oranı	Oran	1,17	1,8	1,79	1,8	1,8	1,81

Göstergeye İlişkin Açıklama: MCBÜ 2023-2027 stratejik Planı Eğitim- Öğretim kalitesini geliştirmek ve sürekliliğini sağlamak amacı ve Eğitim-öğretim programlarının geliştirilmesini sağlamak hedefi çerçevesinde, Yan dal/çift ana dal ve ortak programların disiplinler arası öğrenme becerilerini geliştirmek üzere çeşitlendirilecektir.

Hesaplama Yöntemi: Öğrenci İşleri Daire Başkanlığından alınan veriler, Yan dal ve çift ana dal programından mezun olanların sayısı / toplam mezun sayısı

Verinin Kaynağı: Öğrenci İşleri Daire Başkanlığı
Sorumlu İdare:

Alt Program Kapsamında Yürütülecek Faaliyet Maliyetleri

Faaliyetler	2023 Bütçe	2023 Harcama Haziran	2024 Bütçe	2025 Tahmin	2026 Tahmin
Doktora Öğrencilerine Yönelik Burs Hizmetleri	0	482.327	0	0	0

Bütçe İçi	0	482.327	0	0	0
Bütçe Dışı	0	0	0	0	0
Doktora ve Tıpta Uzmanlık Eğitimi	21.567.000	11.659.375	47.574.000	59.034.000	68.003.000
Bütçe İçi	21.567.000	11.659.375	47.574.000	59.034.000	68.003.000
Bütçe Dışı	0	0	0	0	0
Fen ve Mühendislik Bilimleri Öğrencilerinin Uygulamalı Eğitimi	0	1.616.825	0	0	0
Bütçe İçi	0	1.616.825	0	0	0
Bütçe Dışı	0	0	0	0	0
Lisans Öğrencilerine Yönelik Burs Hizmetleri	0	155.250	0	0	0
Bütçe İçi	0	155.250	0	0	0
Bütçe Dışı	0	0	0	0	0
Yükseköğretim Kurumları Bilgi ve Kültürel Kaynaklar ile Sportif Altyapısının Geliştirilmesi Hizmetleri	7.123.000	4.497.583	14.697.000	10.792.000	12.431.000
Bütçe İçi	7.123.000	4.497.583	14.697.000	10.792.000	12.431.000
Bütçe Dışı	0	0	0	0	0
Yükseköğretim Kurumları Birinci Öğretim	992.210.000	560.055.589	2.378.248.000	2.963.205.000	3.407.304.000
Bütçe İçi	992.210.000	560.055.589	2.378.248.000	2.963.205.000	3.407.304.000
Bütçe Dışı	0	0	0	0	0
Yükseköğretim Kurumları İkinci Öğretim	10.197.000	4.215.101	13.500.000	14.403.000	16.330.000
Bütçe İçi	10.197.000	4.215.101	13.500.000	14.403.000	16.330.000
Bütçe Dışı	0	0	0	0	0
Yükseköğretim Kurumları Tezsiz Yüksek Lisans	299.000	335.539	490.000	603.000	684.000
Bütçe İçi	299.000	335.539	490.000	603.000	684.000
Bütçe Dışı	0	0	0	0	0
Yükseköğretim Kurumları Uluslararası Ortak Eğitim ve Öğretim Programı	0	0	0	0	0
Bütçe İçi	0	0	0	0	0
Bütçe Dışı	0	0	0	0	0
Yükseköğretim Kurumları Uzaktan Eğitim	2.300.000	772.005	4.000.000	4.923.000	5.581.000
Bütçe İçi	2.300.000	772.005	4.000.000	4.923.000	5.581.000
Bütçe Dışı	0	0	0	0	0
Yükseköğretim Kurumları Yaz Okulları	0	0	0	0	0
Bütçe İçi	0	0	0	0	0
Bütçe Dışı	0	0	0	0	0
T O P L A M	1.033.696.000	583.789.594	2.458.509.000	3.052.960.000	3.510.333.000
Bütçe İçi	1.033.696.000	583.789.594	2.458.509.000	3.052.960.000	3.510.333.000
Bütçe Dışı	0	0	0	0	0

Faaliyetlere İlişkin Açıklamalar:

Doktora Öğrencilerine Yönelik Burs Hizmetleri

Doktora öğrencilerinin çalışmalarında destek olmak amacıyla 100/2000 burs ödemesi yapmak

Doktora ve Tıpta Uzmanlık Eğitimi

Üniversitemiz enstitülerini gerekli koşullarda eğitimi verebilmeleri için niteliklerini arttırmak

Fen ve Mühendislik Bilimleri Öğrencilerinin Uygulamalı Eğitimi

Fen ve Mühendislik Fakültesi öğrencilerinin mesleki bilgi ve becerilerini geliştirmek üzere yapılan pratik uygulamaların planlanması, yürütülmesi ve değerlendirilmesi

Lisans Öğrencilerine Yönelik Burs Hizmetleri

Üniversitemiz gelir durumu düşük olan öğrencilerin desteklenmesi yanında YÖK tarafından ilgili bölümleri başarı düzeyine göre tercih edenlere burs verilmektedir

Yükseköğretim Kurumları Bilgi ve Kültürel Kaynaklar ile Sportif Altyapının Geliştirilmesi Hizmetleri

Üniversitemiz kütüphaneleri eğitim, öğretim ve araştırma faaliyetlerine ilişkin olarak gereksinim duyulan her türlü bilgi kaynağının sağlanması, organize edilmesi ve bunlardan yararlanılması yolunda kullanıcılarına hizmet vermektedir.

Yükseköğretim Kurumları Birinci Öğretim

Üniversitemiz akademik birimlerinde yürütülen eğitim-öğretim ve sınavlarda uygulanacak esasları düzenlemektir.

Yükseköğretim Kurumları İkinci Öğretim

Üniversitemiz akademik birimlerinin ikinci öğretim hizmeti sunarken ihtiyaç duydukları mal ve hizmet alımı ile yatırım harcamaları ve 2547 sayılı Yükseköğretim Kanunu'nun 47 inci maddesinin 3 fıkrası uyarınca öğrencilerin beslenme, barınma, sosyal ve kültürel etkinlikleri için yapılması gereken iş, işlem ve süreçlere yönelik giderleri bu faaliyet altında izlenecektir.

Yükseköğretim Kurumları Tezsiz Yüksek Lisans

Üniversitemiz akademik birimlerinin 2547 sayılı Yükseköğretim Kanunu ek madde 27 uyarınca tezsiz yüksek lisans hizmeti sunarken ihtiyaç duydukları mal ve hizmet alımı ve ek ders ödemeleri için gereken iş, işlem ve süreçlere yönelik giderleri bu faaliyet altında izlenecektir.

Yükseköğretim Kurumları Uluslararası Ortak Eğitim ve Öğretim Programı

Üniversitemiz Yükseköğretim Kurulu tarafından tanınan yurt dışındaki yükseköğretim kurumlarıyla güçlü taraflarını bir araya getirmek suretiyle eğitim ve öğretimde işbirliği yaparak ve öğrencilere bu kurumların sahip olduğu akademik standartlar çerçevesinde en iyi eğitim ve öğretim imkânı sağlayarak ortak diploma vermeye yönelik program açmaları veya yükseköğretim kurumlarının mevcut programlarında kayıtlı öğrencilerin yurt dışındaki yükseköğretim kurumlarında eğitim görmek suretiyle ortak diploma almalarına ilişkin usul ve esasları düzenlemek.

Yükseköğretim Kurumları Uzaktan Eğitim

Üniversitemizde uzaktan eğitim programları kapsamında verilen eğitim-öğretim hizmetlerine yönelik giderler bu faaliyet altında izlenecektir.

Yükseköğretim Kurumları Yaz Okulları

Üniversitemiz akademik birimlerinin 2547 sayılı Yükseköğretim Kanunu ek madde 26 uyarınca yaz okulu hizmeti sunarken ihtiyaç duydukları mal ve hizmet alımı ve ek ders ödemeleri için gereken iş, işlem ve süreçlere yönelik giderleri bu faaliyet altında izlenecektir.

Alt Program Adı: ÖĞRETİM ELEMANLARINA SAĞLANAN BURS VE DESTEKLER
Gerekçe ve Açıklamalar

Çağdaş öğretim yöntemleri, ölçme ve değerlendirme, öğretim teknolojileri, sunum ve soru hazırlama becerileri vb. konularda eğitimcilerin eğitim amaçlı seminer ve programlar düzenlenmesi sağlanacaktır. Öğretim elemanlarının mesleki, bilimsel ve sanatsal bakımdan kendilerini geliştirmesinin sağlanması çalışmalarına katılımı özendirilecek ve desteklenecektir. Eğitimin sürekli iyileştirilmesi kapsamında öğrencilerin ders değerlendirmeleriyle ilgili görüş ve düşüncelerinin öğretim elemanlarına geri bildirim olarak sunulması hedeflenmektedir.

Alt Program Hedefi:

Alanında yetkin, araştırmacı, bilgi üreten ve aktaran akademisyenler yetiştirilmesi

Performans Göstergeleri

Performans Göstergesi	Ölçü Birimi	2022	2023 Planlanan	2023 YS Gerç. Tahmini	2024 Hedef	2025 Tahmin	2026 Tahmin
1- SCI, SCI-Expanded, SSCI ve AHCI kapsamındaki dergilerde öğretim elemanı başına düşen yayın sayısı	Sayı	0,08	0,13	0,12	0,13	0,13	0,14

Göstergeye İlişkin Açıklama: Küresel Düzeyde Yarışan Nitelik ve Sayıda Öğretim Üyesine Sahip Olmak Hedefi, Öğretim üyesi performans ve destek sistemlerinin oluşturulması Stratejisi kapsamında Akademik teşvik sistemine başvuru sayısının artırılması ve Öğretim üyelerinin araştırmaya yönelmelerinin sağlanması faaliyetleri ile takip edilmekte, geliştirilmesi yönünde çalışmalar sürdürülmektedir.

Hesaplama Yöntemi: SCI, SCI-Expanded, SSCI ve AHCI kapsamındaki dergilerde yayın sayısı/ Öğretim elemanı sayısı

Verinin Kaynağı: Gösterge gerçekleşme bilgisi Kütüphane ve Dokümantasyon Daire Başkanlığından alınmıştır.

Sorumlu İdare:

Performans Göstergesi	Ölçü Birimi	2022	2023 Planlanan	2023 YS Gerç. Tahmini	2024 Hedef	2025 Tahmin	2026 Tahmin
2- Yükseköğretim Kurulu tarafından belirlenecek öncelikli alanlarda sağlanan burslardan yararlanan doktora öğrenci sayısı	Sayı	24	36	35	36	37	38

Göstergeye İlişkin Açıklama:

Hesaplama Yöntemi: Genel Sekreterlikten alınan veriler doğrultusunda işlem yapılmaktadır.

Verinin Kaynağı: Genel Sekreterlik

Sorumlu İdare:

Performans Göstergesi	Ölçü Birimi	2020	2023 Planlanan	2023 YS Gerç. Tahmini	2024 Hedef	2025 Tahmin	2026 Tahmin
3- Yükseköğretim Kurulu tarafından sağlanan araştırma desteklerinden yararlananların sayısı	Sayı	15	1	1	2	2	3

Göstergeye İlişkin Açıklama: Üniversitemiz bünyesinde YÖK tarafından sağlanan araştırma desteklerinden yararlanan kişi sayısının takip edilmesini amaçlamaktadır.

Hesaplama Yöntemi: Genel Sekreterlikten alınan veriler doğrultusunda işlem yapılmaktadır.

Verinin Kaynağı: Genel Sekreterlik

Sorumlu İdare:

Performans Göstergesi	Ölçü Birimi	2021	2023 Planlanan	2023 YS Gerç. Tahmini	2024 Hedef	2025 Tahmin	2026 Tahmin
4- Yükseköğretim Kurulu, Türkiye Bilimler Akademisi ve TÜBİTAK bilim, teşvik ve sanat ödülleri sayısı	Sayı	1	1	1	1	2	2

Göstergeye İlişkin Açıklama: Üniversitemiz bünyesinde YÖK , Türkiye Bilimler Akademisi ve TÜBİTAK bilim, teşvik ve sanat ödülleri sayısının artırılması amaçlanmaktadır.

Hesaplama Yöntemi: Genel Sekreterlikten alınan veriler doğrultusunda işlem yapılmaktadır.

Verinin Kaynağı: Genel Sekreterlik

Sorumlu İdare:

Alt Program Kapsamında Yürütülecek Faaliyet Maliyetleri

Faaliyetler	2023 Bütçe	2023 Harcama Haziran	2024 Bütçe	2025 Tahmin	2026 Tahmin
TOPLAM	0	0	0	0	0
Bütçe İçi	0	0	0	0	0
Bütçe Dışı	0	0	0	0	0

Faaliyetlere İlişkin Açıklamalar:

Alt Program Adı: YÜKSEKÖĞRETİMDE ÖĞRENCİ YAŞAMI
Gerekçe ve Açıklamalar

Üniversitemiz bütçesi doğrultusunda yeni fiziksel mekânlar kurulacak, var olanlar yenilenerek, geliştirilerek ve iş güvenliği risk analizi sonuçları göz önünde bulundurularak standartlara uygun hale getirilmesi sağlanacaktır. Kampus, laboratuvar ve dersliklerdeki teknolojik donanımların yenilenerek güçlendirilmesi, Klasik kütüphane hizmetlerinin birimler bazında yaygınlaştırılarak geliştirilmesi, Psikolojik danışmanlık ve rehberlik hizmetlerinin çeşitlendirilerek etkinleştirilmesi, Sosyal sorumluluk ve proje faaliyetlerinin artırılması, Sosyal kültürel, sanatsal ve sportif etkinliklere destek verilmesi hedeflenmektedir.

Alt Program Hedefi:

Yükseköğretim öğrencilerine sunulan beslenme ve barınma hizmetlerinin kalitesinin artırılması; öğrencilerin kişisel ve sosyal gelişimi desteklenerek yaşam kalitesinin yükseltilmesi

Performans Göstergeleri

Performans Göstergesi	Ölçü Birimi	2020	2023 Planlanan	2023 YS Gerç. Tahmini	2024 Hedef	2025 Tahmin	2026 Tahmin
1- Barınma hizmetlerinden yararlanan öğrenci sayısı	Sayı	0	0	0	0	0	0

Göstergeye İlişkin Açıklama:

Hesaplama Yöntemi:

Verinin Kaynağı:

Sorumlu İdare:

Performans Göstergesi	Ölçü Birimi	2022	2023 Planlanan	2023 YS Gerç. Tahmini	2024 Hedef	2025 Tahmin	2026 Tahmin
2- Beslenme hizmetlerinden yararlanan öğrenci sayısı	Sayı	11.750	6.220	6.200	6.220	6.250	6.300

Göstergeye İlişkin Açıklama: MCBÜ 2023-2027 Stratejik Planı Eğitim- Öğretim kalitesini geliştirmek ve sürekliliğini sağlamak amacı, Yerleşkelerin sosyo kültürel ortamlarının nüfuslarına oranları belirlenerek yerleşkenin özelliğine göre ihtiyaç duyulan mekanların oluşturulması faaliyeti altında takip edilmekte olup, geliştirilmesi yönünde çalışmalar desteklenmektedir.

Hesaplama Yöntemi: Sağlık Kültür ve Spor Daire Başkanlığından alınan veriler

Verinin Kaynağı: Sağlık Kültür ve Spor Daire Başkanlığı

Sorumlu İdare:

Performans Göstergesi	Ölçü Birimi	2022	2023 Planlanan	2023 YS Gerç. Tahmini	2024 Hedef	2025 Tahmin	2026 Tahmin
3- Öğrenci başına düşen sosyal donatı alanı	Metrekare	0,77	0,65	0,64	0,65	0,66	0,67

Göstergeye İlişkin Açıklama: MCBÜ 2023-2027 Stratejik Planı Eğitim- Öğretim kalitesini geliştirmek ve sürekliliğini sağlamak amacı, Yerleşkelerin sosyo kültürel ortamlarının nüfuslarına oranları belirlenerek yerleşkenin özelliğine göre ihtiyaç duyulan mekanların oluşturulması faaliyeti altında takip edilmekte olup, geliştirilmesi yönünde çalışmalar desteklenmektedir.

Hesaplama Yöntemi: Üniversitemiz toplam Öğrenci Sayısı/Üniversitemiz Sosyal donatı alanlarının m²

Verinin Kaynağı: Sağlık Kültür ve Spor Daire Başkanlığı, Yapı İşleri ve Teknik Daire Başkanlığı

Sorumlu İdare:

Performans Göstergesi	Ölçü Birimi	2022	2023 Planlanan	2023 YS Gerç. Tahmini	2024 Hedef	2025 Tahmin	2026 Tahmin
4- Öğrenci kulüp ve topluluk sayısı	Sayı	100	106	105	106	110	115

Göstergeye İlişkin Açıklama: MCBÜ 2023-2027 Stratejik Planı Eğitim- Öğretim kalitesini geliştirmek ve sürekliliğini sağlamak amacı çerçevesinde yerleşkelerin sosyo kültürel ortamlarının nüfuslarına oranları belirlenerek yerleşkenin özelliğine göre ihtiyaç duyulan mekanların oluşturulması faaliyeti altında takip edilmekte olup, sosyal faaliyet ve öğrenci kulüplerinin artırılması amaçlanmaktadır.

Hesaplama Yöntemi: Sağlık Kültür ve Spor Daire Başkanlığından alınan veriler doğrultusunda
Verinin Kaynağı: Sağlık Kültür ve Spor Daire Başkanlığı
Sorumlu İdare:

Performans Göstergesi	Ölçü Birimi	2022	2023 Planlanan	2023 YS Gerç. Tahmini	2024 Hedef	2025 Tahmin	2026 Tahmin
5- Sosyal, kültürel ve sportif faaliyet sayısı	Sayı	502	210	205	210	210	215

Göstergeye İlişkin Açıklama: MCBÜ 2023-2027 Stratejik Planı Eğitim- Öğretim kalitesini geliştirmek ve sürekliliğini sağlamak amacı, Yerleşkelerin sosyo kültürel ortamlarının nüfuslarına oranları belirlenerek yerleşkenin özelliğine göre ihtiyaç duyulan mekanların oluşturulması faaliyeti altında takip edilmekte olup, geliştirilmesi yönünde çalışmalar desteklenmektedir.

Hesaplama Yöntemi: Sağlık Kültür ve Spor Daire Başkanlığından alınan veriler doğrultusunda
Verinin Kaynağı: Sağlık Kültür ve Spor Daire Başkanlığı
Sorumlu İdare:

Performans Göstergesi	Ölçü Birimi	2020	2023 Planlanan	2023 YS Gerç. Tahmini	2024 Hedef	2025 Tahmin	2026 Tahmin
6- Yükseköğretimde öğrenci başına barınma harcaması	TL	0	0	0	0	0	0

Göstergeye İlişkin Açıklama:

Hesaplama Yöntemi:
Verinin Kaynağı:
Sorumlu İdare:

Performans Göstergesi	Ölçü Birimi	2022	2023 Planlanan	2023 YS Gerç. Tahmini	2024 Hedef	2025 Tahmin	2026 Tahmin
7- Yükseköğretimde öğrenci başına beslenme harcaması	TL	128,74	32	30	32	33	35

Göstergeye İlişkin Açıklama: MCBÜ 2023-2027 Stratejik Planı Eğitim- Öğretim kalitesini geliştirmek ve sürekliliğini sağlamak amacı, Yerleşkelerin sosyo kültürel ortamlarının nüfuslarına oranları belirlenerek yerleşkenin özelliğine göre ihtiyaç duyulan mekanların oluşturulması faaliyeti altında takip edilmekte olup, geliştirilmesi yönünde çalışmalar desteklenmektedir.

Hesaplama Yöntemi: Toplam Beslenme Harcaması/Toplam Öğrenci Sayısı
Verinin Kaynağı: Sağlık Kültür ve Spor Daire Başkanlığı, Öğrenci İşleri Daire Başkanlığı
Sorumlu İdare:

Performans Göstergesi	Ölçü Birimi	2022	2023 Planlanan	2023 YS Gerç. Tahmini	2024 Hedef	2025 Tahmin	2026 Tahmin
8- Yükseköğretimde öğrenci yaşamından memnuniyet oranı	Oran	53,4	60	59	60	60,5	61

Göstergeye İlişkin Açıklama: MCBÜ 2023-2027 Stratejik Planı Eğitim- Öğretim kalitesini geliştirmek ve sürekliliğini sağlamak amacı, Yerleşkelerin sosyo kültürel ortamlarının nüfuslarına oranları belirlenerek yerleşkenin özelliğine göre ihtiyaç duyulan mekanların oluşturulması faaliyeti altında takip edilmekte olup, geliştirilmesi yönünde çalışmalar desteklenmektedir.

Hesaplama Yöntemi: Yükseköğretimde öğrenci yaşamından memnuniyet oranı
Verinin Kaynağı: Genel Sekreterlik
Sorumlu İdare:

Performans Göstergesi	Ölçü Birimi	2020	2023 Planlanan	2023 YS Gerç. Tahmini	2024 Hedef	2025 Tahmin	2026 Tahmin
9- Yükseköğretimde öğrencilere sunulan sağlık hizmetinden yararlanan öğrenci sayısının toplam öğrenci sayısına oranı	Oran	0	0	0	0	0	0

Göstergeye İlişkin Açıklama:

Hesaplama Yöntemi:
Verinin Kaynağı:
Sorumlu İdare:

Alt Program Kapsamında Yürütülecek Faaliyet Maliyetleri

Faaliyetler	2023 Bütçe	2023 Harcama Haziran	2024 Bütçe	2025 Tahmin	2026 Tahmin
Yükseköğretimde Beslenme Hizmetleri	22.450.000	7.250.806	84.148.000	104.877.000	119.556.000
Bütçe İçi	22.450.000	7.250.806	84.148.000	104.877.000	119.556.000
Bütçe Dışı	0	0	0	0	0
Yükseköğretimde Kültür ve Spor Hizmetleri	2.077.000	623.344	3.773.000	4.644.000	5.264.000
Bütçe İçi	2.077.000	623.344	3.773.000	4.644.000	5.264.000
Bütçe Dışı	0	0	0	0	0
Yükseköğretimde Öğrenci Yaşamına İlişkin Diğer Hizmetler	21.516.000	25.915.731	49.668.000	62.978.000	73.068.000
Bütçe İçi	21.516.000	25.915.731	49.668.000	62.978.000	73.068.000
Bütçe Dışı	0	0	0	0	0
Yükseköğretimde Sağlık Hizmetleri	59.000	0	109.000	134.000	153.000
Bütçe İçi	59.000	0	109.000	134.000	153.000
Bütçe Dışı	0	0	0	0	0
T O P L A M	46.102.000	33.789.881	137.698.000	172.633.000	198.041.000
Bütçe İçi	46.102.000	33.789.881	137.698.000	172.633.000	198.041.000
Bütçe Dışı	0	0	0	0	0

Faaliyetlere İlişkin Açıklamalar:

Yükseköğretimde Beslenme Hizmetleri

2547 sayılı Kanununun 46. maddesinin 9 ve 10 fıkraları gereğince öğrencilerin beslenme giderlerini karşılamak için yapılan iş, işlem ve süreçlere yönelik giderleri bu faaliyet altında izlenecektir.

Yükseköğretimde Kültür ve Spor Hizmetleri

2547 sayılı Kanununun 46. maddesinin ğ ve i fıkraları gereğince öğrencilerin kültür ve spor hizmetlerini karşılamak için yapılan iş, işlem ve süreçlere yönelik giderleri bu faaliyet altında izlenecektir.

Yükseköğretimde Öğrenci Yaşamına İlişkin Diğer Hizmetler

2547 sayılı Kanununun 46. maddesinin ğ ve i fıkraları gereğince öğrenci yaşamına ilişkin diğer hizmetleri karşılamak için yapılan iş, işlem ve süreçlere yönelik giderleri bu faaliyet altında izlenecektir.

Yükseköğretimde Sağlık Hizmetleri

Üniversitemizin sağlık hizmetlerini sunarken ihtiyaç duydukları mal ve hizmet alımı ile yatırım harcamaları için gereken iş, işlem ve süreçlere yönelik giderleri bu faaliyet altında izlenecektir.

FAALİYET MALİYETLERİ TABLOSU

İdare Adı	MANİSA CELAL BAYAR ÜNİVERSİTESİ
Program Adı	ARAŞTIRMA, GELİŞTİRME VE YENİLİK
Alt Program Adı	YÜKSEKÖĞRETİMDE BİLİMSEL ARAŞTIRMA VE GELİŞTİRME
Alt Program Hedefi	Yükseköğretim kurumlarında inovasyon amaçlı bilimsel çalışmaların artırılması
Faaliyet Adı	Yükseköğretim Kurumları Temel Araştırma Hizmetleri
Açıklama	2547 Sayılı Kanun ve Diğer Yasal Mevzuat Kapsamında Temel Araştırma Hizmetleri için Gerekli Laboratuvar, Makine-Teçhizat ve Donanım İhtiyaçları Karşılacaktır.

EKONOMİK KOD	2023 Bütçe	2023 Harcama (Haziran)	2024 Bütçe	2025 Tahmin	2026 Tahmin
Personel Giderleri					
Sosyal Güvenlik Kurumuna Devlet Primi Giderleri					
Mal ve Hizmet Alım Giderleri	122.000	153.180	222.000	275.000	312.000
Faiz Giderleri					
Cari Transferler					
Sermaye Giderleri					
Sermaye Transferleri					
Barç Verme					
BÜTÇE İÇİ TOPLAM KAYNAK	122.000	153.180	222.000	275.000	312.000
Döner Sermaye					
Özel Hesap					
Diğer Bütçe Dışı Kaynak					
BÜTÇE DIŞI TOPLAM KAYNAK					
FAALİYET MALİYETİ TOPLAMI	122.000	153.180	222.000	275.000	312.000

FAALİYET MALİYETLERİ TABLOSU

İdare Adı	MANİSA CELAL BAYAR ÜNİVERSİTESİ
Program Adı	ARAŞTIRMA, GELİŞTİRME VE YENİLİK
Alt Program Adı	YÜKSEKÖĞRETİMDE BİLİMSEL ARAŞTIRMA VE GELİŞTİRME
Alt Program Hedefi	Yükseköğretim kurumlarında inovasyon amaçlı bilimsel çalışmaların artırılması
Faaliyet Adı	Yükseköğretim Kurumlarının Bilimsel Araştırma Projeleri
Açıklama	Yükseköğretim Kurumları Bilimsel Araştırma Projeleri; YÖK İlgili Yönetmeliği, Uygulama Yönergesi ve Bilimsel Araştırma Projeleri için Tefrik Edilen Ödeneklerin Özel Hesaba Aktarılarak Kullanımına İlişkin Usul ve Esaslar Çerçevesinde

EKONOMİK KOD	2023 Bütçe	2023 Harcama (Haziran)	2024 Bütçe	2025 Tahmin	2026 Tahmin
Personel Giderleri					
Sosyal Güvenlik Kurumuna Devlet Primi Giderleri					
Mal ve Hizmet Alım Giderleri	11.232.000	3.373.000	20.418.000	25.136.000	28.502.000
Faiz Giderleri					
Cari Transferler					
Sermaye Giderleri	4.412.000	1.103.000	7.736.000	9.522.000	10.797.000
Sermaye Transferleri					
Barç Verme					
BÜTÇE İÇİ TOPLAM KAYNAK	15.644.000	4.476.000	28.154.000	34.658.000	39.299.000
Döner Sermaye	4.412.000	4.412.000	25.871.000	29.865.000	31.195.000
Özel Hesap					
Diğer Bütçe Dışı Kaynak					
BÜTÇE DIŞI TOPLAM KAYNAK	4.412.000	4.412.000	25.871.000	29.865.000	31.195.000
FAALİYET MALİYETİ TOPLAMI	20.056.000	8.888.000	54.025.000	64.523.000	70.494.000

FAALİYET MALİYETLERİ TABLOSU

İdare Adı	MANİSA CELAL BAYAR ÜNİVERSİTESİ
Program Adı	HAYAT BOYU ÖĞRENME
Alt Program Adı	YÜKSEKÖĞRETİM KURUMLARI SÜREKLİ EĞİTİM FAALİYETLERİ
Alt Program Hedefi	Toplumun tüm kesimlerine ihtiyaç duyduğu alanlarda eğitimler verilmesi, kamu kurum ve kuruluşları, özel sektör ve uluslararası kuruluşlarla işbirliğinin gelişmesine katkıda bulunulması
Faaliyet Adı	Toplum Hizmetine Sunulan Eğitim Programları, Kurs ve Seminerler
Açıklama	

EKONOMİK KOD	2023 Bütçe	2023 Harcama (Haziran)	2024 Bütçe	2025 Tahmin	2026 Tahmin
<i>Personel Giderleri</i>					
<i>Sosyal Güvenlik Kurumuna Devlet Primi Giderleri</i>					
<i>Mal ve Hizmet Alım Giderleri</i>					
<i>Faiz Giderleri</i>					
<i>Cari Transferler</i>					
<i>Sermaye Giderleri</i>					
<i>Sermaye Transferleri</i>					
<i>Borç Verme</i>					
BÜTÇE İÇİ TOPLAM KAYNAK					
<i>Döner Sermaye</i>	1.850.000	196.361	3.261.000	3.587.100	3.945.810
<i>Özel Hesap</i>					
<i>Diğer Bütçe Dışı Kaynak</i>					
BÜTÇE DIŞI TOPLAM KAYNAK	1.850.000	196.361	3.261.000	3.587.100	3.945.810
FAALİYET MALİYETİ TOPLAMI	1.850.000	196.361	3.261.000	3.587.100	3.945.810

FAALİYET MALİYETLERİ TABLOSU

İdare Adı	MANİSA CELAL BAYAR ÜNİVERSİTESİ
Program Adı	TEDAVİ EDİCİ SAĞLIK
Alt Program Adı	TEDAVİ HİZMETLERİ
Alt Program Hedefi	Tedavi edici sağlık hizmetinin erişilebilir ve etkili olarak sunulmasının sağlanması
Faaliyet Adı	Tıp Fakültesi Hastanesi Tarafından Yapılacak Taban Ödeme
Açıklama	Tıp Fakültesi Hastanesi Tarafından Yapılacak Taban Ödeme

EKONOMİK KOD	2023 Bütçe	2023 Harcama (Haziran)	2024 Bütçe	2025 Tahmin	2026 Tahmin
Personel Giderleri					
Sosyal Güvenlik Kurumuna Devlet Primi Giderleri					
Mal ve Hizmet Alım Giderleri					
Faiz Giderleri					
Cari Transferler			257.814.000	316.055.000	359.355.000
Sermaye Giderleri					
Sermaye Transferleri					
Borç Verme					
BÜTÇE İÇİ TOPLAM KAYNAK			257.814.000	316.055.000	359.355.000
Düner Sermaye					
Özel Hesap					
Diğer Bütçe Dışı Kaynak					
BÜTÇE DIŞI TOPLAM KAYNAK					
FAALİYET MALİYETİ TOPLAMI			257.814.000	316.055.000	359.355.000

FAALİYET MALİYETLERİ TABLOSU

İdare Adı	MANİSA CELAL BAYAR ÜNİVERSİTESİ
Program Adı	TEDAVİ EDİCİ SAĞLIK
Alt Program Adı	TEDAVİ HİZMETLERİ
Alt Program Hedefi	Tedavi edici sağlık hizmetinin erişilebilir ve etkili olarak sunulmasının sağlanması
Faaliyet Adı	Üniversite Genel Hastane Hizmetleri
Açıklama	Üniversitemiz Araştırma ve Uygulama Hastanesi bünyesinde daha kaliteli hizmet sunulması amaçlanmaktadır.

EKONOMİK KOD	2023 Bütçe	2023 Harcama (Haziran)	2024 Bütçe	2025 Tahmin	2026 Tahmin
Personel Giderleri	138.380.000	99.893.656	300.561.000	374.106.000	430.663.000
Sosyal Güvenlik Kurumuna Devlet Primi Giderleri	28.719.000	16.538.407	52.271.000	65.103.000	74.934.000
Mal ve Hizmet Alım Giderleri	420.000	385.629	747.000	919.000	1.042.000
Faiz Giderleri					
Cari Transferler	8.774.000	4.774.000	17.905.000	22.041.000	24.991.000
Sermaye Giderleri	30.000.000	16.252.967	125.000.000	143.097.000	159.569.000
Sermaye Transferleri					
Borç Verme					
BÜTÇE İÇİ TOPLAM KAYNAK	206.293.000	137.844.659	496.484.000	605.266.000	691.199.000
Düner Sermaye	865.710.000	512.395.064	1.690.880.492	2.000.000.000	2.500.000.000
Özel Hesap					
Diğer Bütçe Dışı Kaynak					
BÜTÇE DIŞI TOPLAM KAYNAK	865.710.000	512.395.064	1.690.880.492	2.000.000.000	2.500.000.000
FAALİYET MALİYETİ TOPLAMI	1.072.003.000	650.239.723	2.187.364.492	2.605.266.000	3.191.199.000

FAALİYET MALİYETLERİ TABLOSU

İdare Adı	MANİSA CELAL BAYAR ÜNİVERSİTESİ
Program Adı	YÜKSEKÖĞRETİM
Alt Program Adı	ÖN LİSANS EĞİTİMİ, LİSANS EĞİTİMİ VE LİSANSÜSTÜ EĞİTİM
Alt Program Hedefi	Mesleki yeterlilik sahibi ve gelişime açık mezunlar yetiştirilmesi
Faaliyet Adı	Doktora ve Tıpta Uzmanlık Eğitimi
Açıklama	Üniversitemiz enstitülerini gerekli koşullarda eğitimi verebilmeleri için niteliklerini arttırmak

EKONOMİK KOD	2023 Bütçe	2023 Harcama (Haziran)	2024 Bütçe	2025 Tahmin	2026 Tahmin
Personel Giderleri	20.334.000	11.241.722	45.145.000	56.021.000	64.536.000
Sosyal Güvenlik Kurumuna Devlet Primi Giderleri	1.057.000	395.895	2.105.000	2.611.000	3.007.000
Mal ve Hizmet Alım Giderleri	176.000	21.757	324.000	402.000	460.000
Faiz Giderleri					
Cari Transferler					
Sermaye Giderleri					
Sermaye Transferleri					
Borç Verme					
BÜTÇE İÇİ TOPLAM KAYNAK	21.567.000	11.659.375	47.574.000	59.034.000	68.003.000
Döner Sermaye					
Özel Hesap					
Diğer Bütçe Dışı Kaynak					
BÜTÇE DIŞI TOPLAM KAYNAK					
FAALİYET MALİYETİ TOPLAMI	21.567.000	11.659.375	47.574.000	59.034.000	68.003.000

FAALİYET MALİYETLERİ TABLOSU

İdare Adı	MANİSA CELAL BAYAR ÜNİVERSİTESİ
Program Adı	YÜKSEKÖĞRETİM
Alt Program Adı	ÖN LİSANS EĞİTİMİ, LİSANS EĞİTİMİ VE LİSANSÜSTÜ EĞİTİM
Alt Program Hedefi	Mesleki yeterlilik sahibi ve gelişime açık mezunlar yetiştirilmesi
Faaliyet Adı	Yükseköğretim Kurumları Bilgi ve Kültürel Kaynaklar ile Sportif Altyapının Geliştirilmesi Hizmetleri
Açıklama	Üniversitemiz kütüphaneleri eğitim, öğretim ve araştırma faaliyetlerine ilişkin olarak gereksinim duyulan her türlü bilgi kaynağının sağlanması, organize edilmesi ve bunlardan yararlanması yolunda kullanıcılarına hizmet vermektedir.

EKONOMİK KOD	2023 Bütçe	2023 Harcama (Haziran)	2024 Bütçe	2025 Tahmin	2026 Tahmin
Personel Giderleri	2.672.000	1.694.380	7.815.000	9.698.000	11.173.000
Sosyal Güvenlik Kurumuna Devlet Primi Giderleri	367.000	280.356	729.000	904.000	1.042.000
Mal ve Hizmet Alım Giderleri	84.000	40.384	153.000	190.000	216.000
Faiz Giderleri					
Cari Transferler					
Sermaye Giderleri	4.000.000	2.482.463	6.000.000		
Sermaye Transferleri					
Borç Verme					
BÜTÇE İÇİ TOPLAM KAYNAK	7.123.000	4.497.583	14.697.000	10.792.000	12.431.000
Döner Sermaye					
Özel Hesap					
Diğer Bütçe Dışı Kaynak					
BÜTÇE DIŞI TOPLAM KAYNAK					
FAALİYET MALİYETİ TOPLAMI	7.123.000	4.497.583	14.697.000	10.792.000	12.431.000

FAALİYET MALİYETLERİ TABLOSU

İdare Adı	MANİSA CELAL BAYAR ÜNİVERSİTESİ
Program Adı	YÜKSEKÖĞRETİM
Alt Program Adı	ÖN LİSANS EĞİTİMİ, LİSANS EĞİTİMİ VE LİSANSÜSTÜ EĞİTİM
Alt Program Hedefi	Mesleki yeterlilik sahibi ve gelişime açık mezunlar yetiştirilmesi
Faaliyet Adı	Yükseköğretim Kurumları Birinci Öğretim
Açıklama	Üniversitemiz akademik birimlerinde yürütülen eğitim-öğretim ve sınavlarda uygulanacak esasları düzenlemektir.

EKONOMİK KOD	2023 Bütçe	2023 Harcama (Haziran)	2024 Bütçe	2025 Tahmin	2026 Tahmin
Personel Giderleri	725.106.000	423.884.306	1.928.512.000	2.398.612.000	2.762.402.000
Sosyal Güvenlik Kurumuna Devlet Primi Giderleri	105.318.000	69.225.112	217.300.000	270.395.000	311.293.000
Mal ve Hizmet Alım Giderleri	80.786.000	28.016.087	149.436.000	184.642.000	209.393.000
Faiz Giderleri					
Cari Transferler					
Sermaye Giderleri	81.000.000	38.930.083	83.000.000	109.556.000	124.216.000
Sermaye Transferleri					
Borç Verme					
BÜTÇE İÇİ TOPLAM KAYNAK	992.210.000	560.055.589	2.378.248.000	2.963.205.000	3.407.304.000
Döner Sermaye					
Özel Hesap					
Diğer Bütçe Dışı Kaynak					
BÜTÇE DIŞI TOPLAM KAYNAK					
FAALİYET MALİYETİ TOPLAMI	992.210.000	560.055.589	2.378.248.000	2.963.205.000	3.407.304.000

FAALİYET MALİYETLERİ TABLOSU

İdare Adı	MANİSA CELAL BAYAR ÜNİVERSİTESİ
Program Adı	YÜKSEKÖĞRETİM
Alt Program Adı	ÖN LİSANS EĞİTİMİ, LİSANS EĞİTİMİ VE LİSANSÜSTÜ EĞİTİM
Alt Program Hedefi	Mesleki yeterlilik sahibi ve gelişime açık mezunlar yetiştirilmesi
Faaliyet Adı	Yükseköğretim Kurumları İkinci Öğretim
Açıklama	Üniversitemiz akademik birimlerinin ikinci öğretim hizmeti sunarken ihtiyaç duydukları mal ve hizmet alımı ile yatırım harcamaları ve 2547 sayılı

EKONOMİK KOD	2023 Bütçe	2023 Harcama (Haziran)	2024 Bütçe	2025 Tahmin	2026 Tahmin
Personel Giderleri	7.138.000	3.504.890	9.450.000	10.082.000	11.431.000
Sosyal Güvenlik Kurumuna Devlet Primi Giderleri					
Mal ve Hizmet Alım Giderleri	3.059.000	710.212	4.050.000	4.321.000	4.899.000
Faiz Giderleri					
Cari Transferler					
Sermaye Giderleri					
Sermaye Transferleri					
Borç Verme					
BÜTÇE İÇİ TOPLAM KAYNAK	10.197.000	4.215.101	13.500.000	14.403.000	16.330.000
Döner Sermaye					
Özel Hesap					
Diğer Bütçe Dışı Kaynak					
BÜTÇE DIŞI TOPLAM KAYNAK					
FAALİYET MALİYETİ TOPLAMI	10.197.000	4.215.101	13.500.000	14.403.000	16.330.000

FAALİYET MALİYETLERİ TABLOSU

İdare Adı	MANİSA CELAL BAYAR ÜNİVERSİTESİ
Program Adı	YÜKSEKÖĞRETİM
Alt Program Adı	ÖN LİSANS EĞİTİMİ, LİSANS EĞİTİMİ VE LİSANSÜSTÜ EĞİTİM
Alt Program Hedefi	Mesleki yeterlilik sahibi ve gelişime açık mezunlar yetiştirilmesi
Faaliyet Adı	Yükseköğretim Kurumları Tezsiz Yüksek Lisans
Açıklama	Üniversitemiz akademik birimlerinin 2547 sayılı Yükseköğretim Kanunu ek madde 27 uyarınca tezsiz yüksek lisans hizmeti sunarken ihtiyaç duydukları mal ve hizmet alımı ve ek ders ödemeleri için gereken iş, işlem ve süreçlere yönelik giderleri bu faaliyet altında izlenecektir.

EKONOMİK KOD	2023 Bütçe	2023 Harcama (Haziran)	2024 Bütçe	2025 Tahmin	2026 Tahmin
Personel Giderleri	299.000	335.539	343.000	422.000	479.000
Sosyal Güvenlik Kurumuna Devlet Primi Giderleri					
Mal ve Hizmet Alım Giderleri			147.000	181.000	205.000
Faiz Giderleri					
Cari Transferler					
Sermaye Giderleri					
Sermaye Transferleri					
Borç Verme					
BÜTÇE İÇİ TOPLAM KAYNAK	299.000	335.539	490.000	603.000	684.000
Döner Sermaye					
Özel Hesap					
Diğer Bütçe Dışı Kaynak					
BÜTÇE DIŞI TOPLAM KAYNAK					
FAALİYET MALİYETİ TOPLAMI	299.000	335.539	490.000	603.000	684.000

FAALİYET MALİYETLERİ TABLOSU

İdare Adı	MANİSA CELAL BAYAR ÜNİVERSİTESİ
Program Adı	YÜKSEKÖĞRETİM
Alt Program Adı	ÖN LİSANS EĞİTİMİ, LİSANS EĞİTİMİ VE LİSANSÜSTÜ EĞİTİM
Alt Program Hedefi	Mesleki yeterlilik sahibi ve gelişime açık mezunlar yetiştirilmesi
Faaliyet Adı	Yükseköğretim Kurumları Uzaktan Eğitim
Açıklama	Üniversitemizde uzaktan eğitim programları kapsamında verilen eğitim-öğretim hizmetlerine yönelik giderler bu faaliyet altında izlenecektir.

EKONOMİK KOD	2023 Bütçe	2023 Harcama (Haziran)	2024 Bütçe	2025 Tahmin	2026 Tahmin
Personel Giderleri	1.400.000	612.890	2.450.000	3.016.000	3.420.000
Sosyal Güvenlik Kurumuna Devlet Primi Giderleri					
Mal ve Hizmet Alım Giderleri	900.000	159.115	1.550.000	1.907.000	2.161.000
Faiz Giderleri					
Cari Transferler					
Sermaye Giderleri					
Sermaye Transferleri					
Borç Verme					
BÜTÇE İÇİ TOPLAM KAYNAK	2.300.000	772.005	4.000.000	4.923.000	5.581.000
Döner Sermaye					
Özel Hesap					
Diğer Bütçe Dışı Kaynak					
BÜTÇE DIŞI TOPLAM KAYNAK					
FAALİYET MALİYETİ TOPLAMI	2.300.000	772.005	4.000.000	4.923.000	5.581.000

FAALİYET MALİYETLERİ TABLOSU

İdare Adı	MANİSA CELAL BAYAR ÜNİVERSİTESİ
Program Adı	YÜKSEKÖĞRETİM
Alt Program Adı	YÜKSEKÖĞRETİMDE ÖĞRENCİ YAŞAMI
Alt Program Hedefi	Yükseköğretim öğrencilerine sunulan beslenme ve barınma hizmetlerinin kalitesinin artırılması; öğrencilerin kişisel ve sosyal gelişimi desteklenerek yaşam kalitesinin yükseltilmesi
Faaliyet Adı	Yükseköğretimde Beslenme Hizmetleri
Açıklama	2547 sayılı Kanununun 46. maddesinin  ve i fıkraları gereğince öğrencilerin beslenme giderlerini karşılamak için yapılan iş, işlem ve süreçlere yönelik

EKONOMİK KOD	2023 Bütçe	2023 Harcama (Haziran)	2024 Bütçe	2025 Tahmin	2026 Tahmin
Personel Giderleri	7.629.000	2.153.713	21.279.000	26.878.000	30.832.000
Sosyal Güvenlik Kurumuna Devlet Primi Giderleri	7.483.000	429.461	20.314.000	25.659.000	29.434.000
Mal ve Hizmet Alım Giderleri	7.338.000	4.667.633	42.555.000	52.340.000	59.290.000
Faiz Giderleri					
Cari Transferler					
Sermaye Giderleri					
Sermaye Transferleri					
Borç Verme					
BÜTÇE İÇİ TOPLAM KAYNAK	22.450.000	7.250.806	84.148.000	104.877.000	119.556.000
Düner Sermaye					
Özel Hesap					
Diğer Bütçe Dışı Kaynak					
BÜTÇE DIŞI TOPLAM KAYNAK					
FAALİYET MALİYETİ TOPLAMI	22.450.000	7.250.806	84.148.000	104.877.000	119.556.000

FAALİYET MALİYETLERİ TABLOSU

İdare Adı	MANİSA CELAL BAYAR ÜNİVERSİTESİ
Program Adı	YÜKSEKÖĞRETİM
Alt Program Adı	YÜKSEKÖĞRETİMDE ÖĞRENCİ YAŞAMI
Alt Program Hedefi	Yükseköğretim öğrencilerine sunulan beslenme ve barınma hizmetlerinin kalitesinin artırılması; öğrencilerin kişisel ve sosyal gelişimi desteklenerek yaşam kalitesinin yükseltilmesi
Faaliyet Adı	Yükseköğretimde Kültür ve Spor Hizmetleri
Açıklama	2547 sayılı Kanununun 46. maddesinin  ve i fıkraları gereğince öğrencilerin kültür ve spor hizmetlerini karşılamak için yapılan iş, işlem ve süreçlere yönelik giderleri bu faaliyet altında izlenecektir.

EKONOMİK KOD	2023 Bütçe	2023 Harcama (Haziran)	2024 Bütçe	2025 Tahmin	2026 Tahmin
Personel Giderleri					
Sosyal Güvenlik Kurumuna Devlet Primi Giderleri					
Mal ve Hizmet Alım Giderleri	2.077.000	623.344	3.773.000	4.644.000	5.264.000
Faiz Giderleri					
Cari Transferler					
Sermaye Giderleri					
Sermaye Transferleri					
Borç Verme					
BÜTÇE İÇİ TOPLAM KAYNAK	2.077.000	623.344	3.773.000	4.644.000	5.264.000
Düner Sermaye					
Özel Hesap					
Diğer Bütçe Dışı Kaynak					
BÜTÇE DIŞI TOPLAM KAYNAK					
FAALİYET MALİYETİ TOPLAMI	2.077.000	623.344	3.773.000	4.644.000	5.264.000

FAALİYET MALİYETLERİ TABLOSU

İdare Adı	MANİSA CELAL BAYAR ÜNİVERSİTESİ
Program Adı	YÜKSEKÖĞRETİM
Alt Program Adı	YÜKSEKÖĞRETİMDE ÖĞRENCİ YAŞAMI
Alt Program Hedefi	Yükseköğretim öğrencilerine sunulan beslenme ve barınma hizmetlerinin kalitesinin artırılması; öğrencilerin kişisel ve sosyal gelişimi desteklenerek yaşam kalitesinin yükseltilmesi
Faaliyet Adı	Yükseköğretimde Öğrenci Yaşamına İlişkin Diğer Hizmetler
Açıklama	2547 sayılı Kanununun 46. maddesinin 3. ve 4. fıkraları gereğince öğrenci yaşamına ilişkin diğer hizmetleri karşılamak için yapılan iş, işlem ve süreçlere

EKONOMİK KOD	2023 Bütçe	2023 Harcama (Haziran)	2024 Bütçe	2025 Tahmin	2026 Tahmin
Personel Giderleri	19.494.000	21.378.757	44.795.000	56.858.000	66.066.000
Sosyal Güvenlik Kurumuna Devlet Primi Giderleri	1.334.000	4.392.661	3.622.000	4.576.000	5.249.000
Mal ve Hizmet Alım Giderleri	688.000	144.313	1.251.000	1.544.000	1.753.000
Faiz Giderleri					
Cari Transferler					
Sermaye Giderleri					
Sermaye Transferleri					
Borç Verme					
BÜTÇE İÇİ TOPLAM KAYNAK	21.516.000	25.915.731	49.668.000	62.978.000	73.068.000
Döner Sermaye					
Özel Hesap					
Diğer Bütçe Dışı Kaynak					
BÜTÇE DIŞI TOPLAM KAYNAK					
FAALİYET MALİYETİ TOPLAMI	21.516.000	25.915.731	49.668.000	62.978.000	73.068.000

FAALİYET MALİYETLERİ TABLOSU

İdare Adı	MANİSA CELAL BAYAR ÜNİVERSİTESİ
Program Adı	YÜKSEKÖĞRETİM
Alt Program Adı	YÜKSEKÖĞRETİMDE ÖĞRENCİ YAŞAMI
Alt Program Hedefi	Yükseköğretim öğrencilerine sunulan beslenme ve barınma hizmetlerinin kalitesinin artırılması; öğrencilerin kişisel ve sosyal gelişimi desteklenerek yaşam kalitesinin yükseltilmesi
Faaliyet Adı	Yükseköğretimde Sağlık Hizmetleri
Açıklama	Üniversitemizin sağlık hizmetlerini sunarken ihtiyaç duydukları mal ve hizmet alımı ile yatırım harcamaları için gereken iş, işlem ve süreçlere yönelik

EKONOMİK KOD	2023 Bütçe	2023 Harcama (Haziran)	2024 Bütçe	2025 Tahmin	2026 Tahmin
Personel Giderleri					
Sosyal Güvenlik Kurumuna Devlet Primi Giderleri					
Mal ve Hizmet Alım Giderleri	59.000		109.000	134.000	153.000
Faiz Giderleri					
Cari Transferler					
Sermaye Giderleri					
Sermaye Transferleri					
Borç Verme					
BÜTÇE İÇİ TOPLAM KAYNAK	59.000		109.000	134.000	153.000
Döner Sermaye					
Özel Hesap					
Diğer Bütçe Dışı Kaynak					
BÜTÇE DIŞI TOPLAM KAYNAK					
FAALİYET MALİYETİ TOPLAMI	59.000		109.000	134.000	153.000

FAALİYET MALİYETLERİ TABLOSU

İdare Adı MANİSA CELAL BAYAR ÜNİVERSİTESİ
Program Adı YÖNETİM VE DESTEK PROGRAMI
Alt Program Adı TEFTİŞ, DENETİM VE DANIŞMANLIK HİZMETLERİ
Alt Program Hedefi
Faaliyet Adı Hukuki Danışmanlık ve Muhakemat Hizmetleri

Açıklama Üniversitemizin Taraf Olduğu Adli ve İdari Davalarda, İç ve Dış Tahkim Yargılamasında, İcra İşlemlerinde ve Yargıya İntikal Eden Diğer Her Türü Hukuki Uyuşmazlıklarda Temsil Edilmesi. İdare Hizmetlerine İlişkin Mevzuat, Sözleşme, Şartname ve Uyuşmazlıklar ile İlgili İşlemler Yürütülecektir.

EKONOMİK KOD	2023 Bütçe	2023 Harcama (Haziran)	2024 Bütçe	2025 Tahmin	2026 Tahmin
Personel Giderleri	1.651.000	666.947	4.979.000	6.178.000	7.117.000
Sosyal Güvenlik Kurumuna Devlet Primi Giderleri	266.000	132.595	529.000	657.000	757.000
Mal ve Hizmet Alım Giderleri	57.000	77.792	104.000	129.000	147.000
Faiz Giderleri					
Cari Transferler					
Sermaye Giderleri					
Sermaye Transferleri					
Borç Verme					
BÜTÇE İÇİ TOPLAM KAYNAK	1.974.000	877.334	5.612.000	6.964.000	8.021.000
Düner Sermaye					
Özel Hesap					
Diğer Bütçe Dışı Kaynak					
BÜTÇE DIŞI TOPLAM KAYNAK					
FAALİYET MALİYETİ TOPLAMI	1.974.000	877.334	5.612.000	6.964.000	8.021.000

FAALİYET MALİYETLERİ TABLOSU

İdare Adı MANİSA CELAL BAYAR ÜNİVERSİTESİ
Program Adı YÖNETİM VE DESTEK PROGRAMI
Alt Program Adı TEFTİŞ, DENETİM VE DANIŞMANLIK HİZMETLERİ
Alt Program Hedefi
Faaliyet Adı İç Denetim

Açıklama Üniversitemiz Yönetim ve Kontrol Yapılarının Risk Analizleri Doğrultusunda Değerlendirilmesi, Kaynakların Etkili Ekonomik ve Verimli Kullanılıp Kullanılmadığı Hususunda İncelemeler Yapılması ve Önerilerde Bulunulması, Harcamaların ve Mali İşlemlerin Mevzuat ve Üst Politika Belgelerine Uygun Şekilde Yürütülmesi Faaliyetleri Yürütülecektir.

EKONOMİK KOD	2023 Bütçe	2023 Harcama (Haziran)	2024 Bütçe	2025 Tahmin	2026 Tahmin
Personel Giderleri	1.563.000	202.363	4.783.000	5.935.000	6.837.000
Sosyal Güvenlik Kurumuna Devlet Primi Giderleri	185.000		368.000	456.000	525.000
Mal ve Hizmet Alım Giderleri	12.000		22.000	28.000	32.000
Faiz Giderleri					
Cari Transferler					
Sermaye Giderleri					
Sermaye Transferleri					
Borç Verme					
BÜTÇE İÇİ TOPLAM KAYNAK	1.760.000	202.363	5.173.000	6.419.000	7.394.000
Düner Sermaye					
Özel Hesap					
Diğer Bütçe Dışı Kaynak					
BÜTÇE DIŞI TOPLAM KAYNAK					
FAALİYET MALİYETİ TOPLAMI	1.760.000	202.363	5.173.000	6.419.000	7.394.000

FAALİYET MALİYETLERİ TABLOSU

İdare Adı	MANİSA CELAL BAYAR ÜNİVERSİTESİ
Program Adı	YÖNETİM VE DESTEK PROGRAMI
Alt Program Adı	ÜST YÖNETİM, İDARİ VE MALİ HİZMETLER
Alt Program Hedefi	
Faaliyet Adı	Bilgi Teknolojilerine Yönelik Faaliyetler
Açıklama	İdarelerin bilgi işlem sistemlerinin işletilmesi ve geliştirilmesi ile teknolojik kapasitelerinin artırılmasına yönelik iş, işlem ve süreçlere ilişkin giderleri bu faaliyet altında izlenecektir.

EKONOMİK KOD	2023 Bütçe	2023 Harcama (Haziran)	2024 Bütçe	2025 Tahmin	2026 Tahmin
Personel Giderleri	7.747.000	4.472.385	22.872.000	28.383.000	32.698.000
Sosyal Güvenlik Kurumuna Devlet Primi Giderleri	1.234.000	792.420	2.454.000	3.046.000	3.509.000
Mal ve Hizmet Alım Giderleri	140.000	76.616	254.000	313.000	355.000
Faiz Giderleri					
Cari Transferler					
Sermaye Giderleri					
Sermaye Transferleri					
Borç Verme					
BÜTÇE İÇİ TOPLAM KAYNAK	9.121.000	5.341.422	25.580.000	31.742.000	36.562.000
Döner Sermaye					
Özel Hesap					
Diğer Bütçe Dışı Kaynak					
BÜTÇE DIŞI TOPLAM KAYNAK					
FAALİYET MALİYETİ TOPLAMI	9.121.000	5.341.422	25.580.000	31.742.000	36.562.000

FAALİYET MALİYETLERİ TABLOSU

İdare Adı	MANİSA CELAL BAYAR ÜNİVERSİTESİ
Program Adı	YÖNETİM VE DESTEK PROGRAMI
Alt Program Adı	ÜST YÖNETİM, İDARİ VE MALİ HİZMETLER
Alt Program Hedefi	
Faaliyet Adı	Genel Destek Hizmetleri
Açıklama	İdarelerin tüm programlarına hizmet eder nitelikte olan temizlik, güvenlik, aydınlatma, ısıtma, onarım, taşıma ve benzeri mal ve hizmetlerin temini; fiziki çalışma ortamlarının düzenlenmesi, genel evrak ve

EKONOMİK KOD	2023 Bütçe	2023 Harcama (Haziran)	2024 Bütçe	2025 Tahmin	2026 Tahmin
Personel Giderleri	30.212.000	13.332.767	83.722.000	104.301.000	120.040.000
Sosyal Güvenlik Kurumuna Devlet Primi Giderleri	5.309.000	2.501.658	11.629.000	14.519.000	16.701.000
Mal ve Hizmet Alım Giderleri	6.238.000	4.147.465	12.339.000	15.193.000	17.225.000
Faiz Giderleri					
Cari Transferler	5.366.000	312.202	9.191.000	11.314.000	12.828.000
Sermaye Giderleri					
Sermaye Transferleri					
Borç Verme					
BÜTÇE İÇİ TOPLAM KAYNAK	47.125.000	20.294.092	116.881.000	145.327.000	166.794.000
Döner Sermaye					
Özel Hesap					
Diğer Bütçe Dışı Kaynak					
BÜTÇE DIŞI TOPLAM KAYNAK					
FAALİYET MALİYETİ TOPLAMI	47.125.000	20.294.092	116.881.000	145.327.000	166.794.000

FAALİYET MALİYETLERİ TABLOSU

İdare Adı	MANİSA CELAL BAYAR ÜNİVERSİTESİ
Program Adı	YÖNETİM VE DESTEK PROGRAMI
Alt Program Adı	ÜST YÖNETİM, İDARİ VE MALİ HİZMETLER
Alt Program Hedefi	
Faaliyet Adı	İnşaat ve Yapı İşlerinin Yürütülmesi
Açıklama	Hazine adına kayıtlı olup Üniversitemize tahsis edilen veya kurumumuz adına kayıtlı olan taşınmazlara ilişkin her türlü yapım, kiralama, satım, işletme, bakım onarım ve benzeri iş, işlem ve süreçlerin yürütülmesine yönelik giderler

EKONOMİK KOD	2023 Bütçe	2023 Harcama (Haziran)	2024 Bütçe	2025 Tahmin	2026 Tahmin
Personel Giderleri	18.149.000	8.448.766	53.933.000	66.924.000	77.099.000
Sosyal Güvenlik Kurumuna Devlet Primi Giderleri	3.049.000	1.578.836	6.015.000	7.464.000	8.599.000
Mal ve Hizmet Alım Giderleri	2.259.000	995.079	4.107.000	5.055.000	5.732.000
Faiz Giderleri					
Cari Transferler					
Sermaye Giderleri					
Sermaye Transferleri					
Borç Verme					
BÜTÇE İÇİ TOPLAM KAYNAK	23.457.000	11.022.682	64.055.000	79.443.000	91.430.000
Döner Sermaye					
Özel Hesap					
Diğer Bütçe Dışı Kaynak					
BÜTÇE DIŞI TOPLAM KAYNAK					
FAALİYET MALİYETİ TOPLAMI	23.457.000	11.022.682	64.055.000	79.443.000	91.430.000

FAALİYET MALİYETLERİ TABLOSU

İdare Adı	MANİSA CELAL BAYAR ÜNİVERSİTESİ
Program Adı	YÖNETİM VE DESTEK PROGRAMI
Alt Program Adı	ÜST YÖNETİM, İDARİ VE MALİ HİZMETLER
Alt Program Hedefi	
Faaliyet Adı	İnsan Kaynakları Yönetimine İlişkin Faaliyetler
Açıklama	İdarelerin personel planlamasının yapılması; personel atama, nakil, terfi, emeklilik ve benzeri özlük işlemlerinin yürütülmesi; insan kaynağı kapasitesinin artırılmasına yönelik eğitimlerin planlanması ve

EKONOMİK KOD	2023 Bütçe	2023 Harcama (Haziran)	2024 Bütçe	2025 Tahmin	2026 Tahmin
Personel Giderleri	6.659.000	2.445.647	19.476.000	24.168.000	27.843.000
Sosyal Güvenlik Kurumuna Devlet Primi Giderleri	1.010.000	433.452	2.009.000	2.493.000	2.872.000
Mal ve Hizmet Alım Giderleri	90.000	39.041	163.000	202.000	229.000
Faiz Giderleri					
Cari Transferler	44.116.000	29.041.269	102.923.000	126.760.000	143.723.000
Sermaye Giderleri					
Sermaye Transferleri					
Borç Verme					
BÜTÇE İÇİ TOPLAM KAYNAK	51.875.000	31.959.408	124.571.000	153.623.000	174.667.000
Döner Sermaye					
Özel Hesap					
Diğer Bütçe Dışı Kaynak					
BÜTÇE DIŞI TOPLAM KAYNAK					
FAALİYET MALİYETİ TOPLAMI	51.875.000	31.959.408	124.571.000	153.623.000	174.667.000

FAALİYET MALİYETLERİ TABLOSU

İdare Adı MANİSA CELAL BAYAR ÜNİVERSİTESİ
Program Adı YÖNETİM VE DESTEK PROGRAMI
Alt Program Adı ÜST YÖNETİM, İDARİ VE MALİ HİZMETLER
Alt Program Hedefi
Faaliyet Adı Özel Kalem Hizmetleri

Açıklama Rektörlük makamının çalışma programının düzenlenmesi ile resmi ve özel yazışmalar, protokol, tören, ziyaret, davet, karşılama, ağırlama gibi hizmetlerin yürütülmesi amacıyla gerçekleştirilen iş, işlem ve süreçlere yönelik giderler bu faaliyet altında izlenecektir.

EKONOMİK KOD	2023 Bütçe	2023 Harcama (Haziran)	2024 Bütçe	2025 Tahmin	2026 Tahmin
Personel Giderleri					
Sosyal Güvenlik Kurumuna Devlet Primi Giderleri					
Mal ve Hizmet Alım Giderleri	215.000	29.575	392.000	482.000	547.000
Faiz Giderleri					
Cari Transferler					
Sermaye Giderleri					
Sermaye Transferleri					
Borç Verme					
BÜTÇE İÇİ TOPLAM KAYNAK	215.000	29.575	392.000	482.000	547.000
Dâner Sermaye					
Özel Hesap					
Diğer Bütçe Dışı Kaynak					
BÜTÇE DIŞI TOPLAM KAYNAK					
FAALİYET MALİYETİ TOPLAMI	215.000	29.575	392.000	482.000	547.000

FAALİYET MALİYETLERİ TABLOSU

İdare Adı MANİSA CELAL BAYAR ÜNİVERSİTESİ
Program Adı YÖNETİM VE DESTEK PROGRAMI
Alt Program Adı ÜST YÖNETİM, İDARİ VE MALİ HİZMETLER
Alt Program Hedefi
Faaliyet Adı Taşınmaz Mal Gelirleriyle Yürütülecek Hizmetler

Açıklama Üniversitemiz adına kayıtlı ve tahsisli taşınmaz mallardan elde edilen kira, satış ve işletme gelirleri 2547 sayılı Kanuna ek 25 inci maddesine göre mal ve hizmet alımları ile sermaye harcamalarında kullanılarak hizmetler yürütülmektedir.

EKONOMİK KOD	2023 Bütçe	2023 Harcama (Haziran)	2024 Bütçe	2025 Tahmin	2026 Tahmin
Personel Giderleri					
Sosyal Güvenlik Kurumuna Devlet Primi Giderleri					
Mal ve Hizmet Alım Giderleri	2.284.000	100.944	3.000.000	3.693.000	4.187.000
Faiz Giderleri					
Cari Transferler					
Sermaye Giderleri					
Sermaye Transferleri					
Borç Verme					
BÜTÇE İÇİ TOPLAM KAYNAK	2.284.000	100.944	3.000.000	3.693.000	4.187.000
Dâner Sermaye					
Özel Hesap					
Diğer Bütçe Dışı Kaynak					
BÜTÇE DIŞI TOPLAM KAYNAK					
FAALİYET MALİYETİ TOPLAMI	2.284.000	100.944	3.000.000	3.693.000	4.187.000

FAALİYET MALİYETLERİ TABLOSU

İdare Adı	MANİSA CELAL BAYAR ÜNİVERSİTESİ
Program Adı	YÖNETİM VE DESTEK PROGRAMI
Alt Program Adı	ÜST YÖNETİM, İDARI VE MALİ HİZMETLER
Alt Program Hedefi	
Faaliyet Adı	Yükseköğretimde Öğrencilere Yönelik İdari Hizmetler
Açıklama	Üniversitemiz öğrencilerine yönelik yürütülmesi gereken idari hizmet faaliyetleri; 124 sayılı KHK hükümleri çerçevesinde yürütülecektir.

EKONOMİK KOD	2023 Bütçe	2023 Harcama (Haziran)	2024 Bütçe	2025 Tahmin	2026 Tahmin
<i>Personel Giderleri</i>	16.946.000	4.980.936	48.974.000	60.773.000	70.013.000
<i>Sosyal Güvenlik Kurumuna Devlet Primi Giderleri</i>	2.852.000	958.438	5.671.000	7.038.000	8.107.000
<i>Mal ve Hizmet Alım Giderleri</i>	20.000		38.000	47.000	55.000
<i>Faiz Giderleri</i>					
<i>Cari Transferler</i>					
<i>Sermaye Giderleri</i>					
<i>Sermaye Transferleri</i>					
<i>Borç Verme</i>					
BÜTÇE İÇİ TOPLAM KAYNAK	19.818.000	5.939.374	54.683.000	67.858.000	78.175.000
<i>Döner Sermaye</i>					
<i>Özel Hesap</i>					
<i>Diğer Bütçe Dışı Kaynak</i>					
BÜTÇE DIŞI TOPLAM KAYNAK					
FAALİYET MALİYETİ TOPLAMI	19.818.000	5.939.374	54.683.000	67.858.000	78.175.000

D-İDARENİN TOPLAM KAYNAK İHTİYACI

2024 mali yılında performans programı kapsamında yer alan faaliyetler için öngörülen toplam kaynak tutarı 3.777.828.000,00 TL düzeyinde tahmin edilmiştir. Söz konusu kaynakların 3.980.786.000,00 TL'si bütçe kaynakları, 1.716.751.492,00 TL'si bütçe dışı kaynaklardan oluşmaktadır.

Bütçe ödeneklerinin dağılımı %69,86 personel giderleri, % 8,77'si sosyal güvenlik kurumlarına devlet primi giderleri olmak üzere toplamda bütçenin %78,63'ü personele ilişkin ödemelere ayrılmıştır. % 6,56'sı sermaye giderleri, %6,65'i mal ve hizmet alım giderleri ve %8,16'sı cari transferler olarak gerçekleşmiştir.

FAALİYETLER DÜZEYİNDE MANİSA CELAL BAYAR ÜNİVERSİTESİ PERFORMANS PROGRAMI MALİYETİ

PROGRAM SINIFLANDIRMASI	2024			2025			2026		
	BÜTÇE İÇİ	BÜTÇE DIŞI	TOPLAM	BÜTÇE İÇİ	BÜTÇE DIŞI	TOPLAM	BÜTÇE İÇİ	BÜTÇE DIŞI	TOPLAM
ARAŞTIRMA, GELİŞTİRME VE YENİLİK	28.376.000	25.871.000	54.247.000	34.933.000	29.865.000	64.798.000	39.611.000	31.195.000	70.806.000
YÜKSEKÖĞRETİMDE BİLİMSEL ARAŞTIRMA VE GELİŞTİRME	28.376.000	25.871.000	54.247.000	34.933.000	29.865.000	64.798.000	39.611.000	31.195.000	70.806.000
Yükseköğretim Kurumları Temel Araştırma Hizmetleri	222.000	0	222.000	275.000	0	275.000	312.000	0	312.000
Yükseköğretim Kurumlarının Bilimsel Araştırma Projeleri	28.154.000	25.871.000	54.025.000	34.658.000	29.865.000	64.523.000	39.299.000	31.195.000	70.494.000
HAYAT BOYU ÖĞRENME	0	3.261.000	3.261.000	0	3.587.100	3.587.100	0	3.945.810	3.945.810
YÜKSEKÖĞRETİM KURUMLARI SÜREKLİ EĞİTİM FAALİYETLERİ	0	3.261.000	3.261.000	0	3.587.100	3.587.100	0	3.945.810	3.945.810
Toplum Hizmetine Sunulan Eğitim Programları, Kurs ve Seminerler	0	3.261.000	3.261.000	0	3.587.100	3.587.100	0	3.945.810	3.945.810
TEDAVİ EDİCİ SAĞLIK	754.298.000	1.690.880.492	2.445.178.492	921.321.000	2.000.000.000	2.921.321.000	1.050.554.000	2.500.000.000	3.550.554.000
TEDAVİ HİZMETLERİ	754.298.000	1.690.880.492	2.445.178.492	921.321.000	2.000.000.000	2.921.321.000	1.050.554.000	2.500.000.000	3.550.554.000
Tıp Fakültesi Hastanesi Tarafından Yapılacak Taban Ödeme	257.814.000	0	257.814.000	316.055.000	0	316.055.000	359.355.000	0	359.355.000
Üniversite Genel Hastane Hizmetleri	496.484.000	1.690.880.492	2.187.364.492	605.266.000	2.000.000.000	2.605.266.000	691.199.000	2.500.000.000	3.191.199.000
YÜKSEKÖĞRETİM	2.596.207.000	0	2.596.207.000	3.225.593.000	0	3.225.593.000	3.708.374.000	0	3.708.374.000
ÖN LİSANS EĞİTİMİ, LİSANS EĞİTİMİ VE LİSANSÜSTÜ EĞİTİM	2.458.509.000	0	2.458.509.000	3.052.960.000	0	3.052.960.000	3.510.333.000	0	3.510.333.000
Doktora ve Tıpta Uzmanlık Eğitimi	47.574.000	0	47.574.000	59.034.000	0	59.034.000	68.003.000	0	68.003.000
Yükseköğretim Kurumları Bilgi ve Kültürel Kaynaklar ile Sportif Altyapının Geliştirilmesi Hizmetleri	14.697.000	0	14.697.000	10.792.000	0	10.792.000	12.431.000	0	12.431.000

Yükseköğretim Kurumları Birinci Öğretim	2.378.248.000	0	2.378.248.000	2.963.205.000	0	2.963.205.000	3.407.304.000	0	3.407.304.000
Yükseköğretim Kurumları İkinci Öğretim	13.500.000	0	13.500.000	14.403.000	0	14.403.000	16.330.000	0	16.330.000
Yükseköğretim Kurumları Tezsiz Yüksek Lisans	490.000	0	490.000	603.000	0	603.000	684.000	0	684.000
Yükseköğretim Kurumları Uzaktan Eğitim	4.000.000	0	4.000.000	4.923.000	0	4.923.000	5.581.000	0	5.581.000
YÜKSEKÖĞRETİMDE ÖĞRENCİ YAŞAMI	137.698.000	0	137.698.000	172.633.000	0	172.633.000	198.041.000	0	198.041.000
Yükseköğretimde Beslenme Hizmetleri	84.148.000	0	84.148.000	104.877.000	0	104.877.000	119.556.000	0	119.556.000
Yükseköğretimde Kültür ve Spor Hizmetleri	3.773.000	0	3.773.000	4.644.000	0	4.644.000	5.264.000	0	5.264.000
Yükseköğretimde Öğrenci Yaşamına İlişkin Diğer Hizmetler	49.668.000	0	49.668.000	62.978.000	0	62.978.000	73.068.000	0	73.068.000
Yükseköğretimde Sağlık Hizmetleri	109.000	0	109.000	134.000	0	134.000	153.000	0	153.000
YÖNETİM VE DESTEK PROGRAMI	399.947.000	0	399.947.000	495.551.000	0	495.551.000	567.777.000	0	567.777.000
TEFTİŞ, DENETİM VE DANIŞMANLIK HİZMETLERİ	10.785.000	0	10.785.000	13.383.000	0	13.383.000	15.415.000	0	15.415.000
Hukuki Danışmanlık ve Muhakemat Hizmetleri	5.612.000	0	5.612.000	6.964.000	0	6.964.000	8.021.000	0	8.021.000
İç Denetim	5.173.000	0	5.173.000	6.419.000	0	6.419.000	7.394.000	0	7.394.000
ÜST YÖNETİM, İDARİ VE MALİ HİZMETLER	389.162.000	0	389.162.000	482.168.000	0	482.168.000	552.362.000	0	552.362.000
Bilgi Teknolojilerine Yönelik Faaliyetler	25.580.000	0	25.580.000	31.742.000	0	31.742.000	36.562.000	0	36.562.000
Genel Destek Hizmetleri	116.881.000	0	116.881.000	145.327.000	0	145.327.000	166.794.000	0	166.794.000
İnşaat ve Yapı İşlerinin Yürütülmesi	64.055.000	0	64.055.000	79.443.000	0	79.443.000	91.430.000	0	91.430.000
İnsan Kaynakları Yönetimine İlişkin Faaliyetler	124.571.000	0	124.571.000	153.623.000	0	153.623.000	174.667.000	0	174.667.000
Özel Kalem Hizmetleri	392.000	0	392.000	482.000	0	482.000	547.000	0	547.000
Taşınmaz Mal Gelirleriyle Yürütülecek Hizmetler	3.000.000	0	3.000.000	3.693.000	0	3.693.000	4.187.000	0	4.187.000
Yükseköğretimde Öğrencilere Yönelik İdari Hizmetler	54.683.000	0	54.683.000	67.858.000	0	67.858.000	78.175.000	0	78.175.000
GENEL TOPLAM	3.778.828.000	1.720.012.492	5.498.840.492	4.677.398.000	2.033.452.100	6.710.850.100	5.366.316.000	2.535.140.810	7.901.456.810

EKONOMİK SINIFLANDIRMA DÜZEYİNDE MANİSA CELAL BAYAR ÜNİVERSİTESİ PERFORMANS PROGRAMI MALİYETİ

EKONOMİK KOD	2024				2025				2026			
	HİZMET PROGRAMLARI TOPLAM	YÖNETİM VE DESTEK PROGRAMI	PROGRAM DIŞI GİDERLER	TOPLAM	HİZMET PROGRAMLARI TOPLAM	YÖNETİM VE DESTEK PROGRAMI	PROGRAM DIŞI GİDERLER	TOPLAM	HİZMET PROGRAMLARI TOPLAM	YÖNETİM VE DESTEK PROGRAMI	PROGRAM DIŞI GİDERLER	TOPLAM
<i>Personel Giderleri</i>	2.360.350.000	238.739.000		2.599.089.000	2.935.693.000	296.662.000		3.232.355.000	3.381.002.000	341.647.000		3.722.649.000
<i>Sosyal Güvenlik Kurumuna Devlet Primi Giderleri</i>	296.341.000	28.675.000		325.016.000	369.248.000	35.673.000		404.921.000	424.959.000	41.070.000		466.029.000
<i>Mal ve Hizmet Alım Giderleri</i>	224.735.000	20.419.000		245.154.000	276.635.000	25.142.000		301.777.000	313.650.000	28.509.000		342.159.000
<i>Faiz Giderleri</i>				0				0				0
<i>Cari Transferler</i>	275.719.000	112.114.000		387.833.000	338.096.000	138.074.000		476.170.000	384.346.000	156.551.000		540.897.000
<i>Sermaye Giderleri</i>	221.736.000			221.736.000	262.175.000			262.175.000	294.582.000			294.582.000
<i>Sermaye Transferleri</i>				0				0				0
<i>Borç Verme</i>				0				0				0
<i>Yedek Ödenekler</i>				0				0				0
BÜTÇE İÇİ TOPLAM KAYNAK	3.378.881.000	399.947.000	0	3.778.828.000	4.181.847.000	495.551.000	0	4.677.398.000	4.798.539.000	567.777.000	0	5.366.316.000
<i>Döner Sermaye</i>	1.720.012.492			1.720.012.492	2.033.452.100			2.033.452.100	2.535.140.810			2.535.140.810
<i>Özel Hesap</i>				0				0				0
<i>Diğer Bütçe Dışı Kaynak</i>				0				0				0
BÜTÇE DIŞI TOPLAM KAYNAK	1.720.012.492	0	0	1.720.012.492	2.033.452.100	0	0	2.033.452.100	2.535.140.810	0	0	2.535.140.810
GENEL TOPLAM	5.098.893.492	399.947.000	0	5.498.840.492	6.215.299.100	495.551.000	0	6.710.850.100	7.333.679.810	567.777.000	0	7.901.456.810

E – DİĞER HUSUSLAR

Manisa Celal Bayar Üniversitesi (MCBÜ), zengin tarihi ve kültürel mirasımızdan güç alarak ulusal ve evrensel değerleri sentezleyen, önce insan, sonra insan ve her zaman erdemli insan diyen, öğrenen ve öğreten becerilere sahip, çevreye saygılı bireyler yetiştirilmesine öncelik veren; ulusal ve uluslararası düzeyde öncelikle tercih ve takip edilme amacıyla olan; yeniliklere açık, özgürlükçü, girişimci ve katılımcı bir üniversite olma hedefine doğru hızla ilerlemektedir. MCBÜ; eğitim-öğretim, araştırma-geliştirme ve bölgesel/ulusal ölçekte öne çıkan toplumsal katkı amacıyla verdiği tüm hizmetleri etkin, verimli ve performans odaklı sunan, ulusal ve uluslararası dış değerlendirme ölçütleri kapsamında "kalite odaklı" yönetim sistemini esas alan bir üniversitedir. Bu bağlamda;

- (1) Öncelikle öğrenci merkezli eğitim-öğretim anlayışını benimseyerek tüm iç ve dış paydaşların memnuniyetini sağlamak,
- (2) Mezunların sektörde tercih edilebilmeleri için eğitim müfredatlarını uluslararası standartlar ve sektörün ihtiyaçları doğrultusunda sürekli güncelleyerek ve pratik eğitimlere sektörü dâhil ederek çok yönlü, etkin ve sürdürülebilir üniversite- sanayi iş birliğini geliştirmek,
- (3) Bölgemizin ve ülkemizin ihtiyaçlarına cevap verecek araştırma-geliştirme faaliyetlerinde en yüksek standarda erişebilmek için gerekli kaynakları sağlamak,
- (4) Kaynakların etkin kullanımını sağlayarak, verimlilik ve kalite odaklı üniversite ortamını tüm paydaşlar için bir yaşam biçimi haline getirmek,
- (5) Kurumsal iç değerlendirme ile birim ve programlarımızı gözden geçirerek sürekli iyileştirmeye dayalı, katılımcı, sürdürülebilir bir kalite yönetim anlayışı oluşturmak, Kalite politikalarını benimsemektedir.

Manisa Celal Bayar Üniversitesi (MCBÜ), tarihi M.Ö. 1450-1200'lere dayanan Manisa şehrinin çok kültürlü mirasını bünyesinde hissetmekte ve bu mirastan yararlanmaktadır. MCBÜ, öğrenci sayısı bakımından Ege Bölgesi'nde önde gelen üniversiteler arasında yer almaktadır. Üniversitemiz, yerinde ve sınır ötesi uluslararasılaşma faaliyetlerini, niceliksel ilerleme ve niteliksel faktörleri de göz önünde bulundurarak bir arada sürdürmektedir. MCBÜ, uluslararasılaşma faaliyetleri kapsamında, öğrenci ve öğretim elmanı değişimi, uluslararası öğrenci çekimi, uluslararası araştırma ve proje ortaklıkları gibi faaliyetleri başarıyla yürütülmektedir. Bologna Süreci'nin bir parçası olarak ECTS Kredilendirme Sistemi, Üniversite genelinde kullanılmaktadır.

Avrupa 2020 Akıllı, Sürdürülebilir ve Kapsayıcı Büyüme için Avrupa Stratejisi Belgesi'nde "Gençlerin, eğitim ve öğretim süreci boyunca ve işgücü piyasasına girişlerinde birçok zorluklarla karşılaştıkları" vurgulanarak eğitimde çeşitlilik ve farklı ülkelerin iş piyasalarına hazırlık yapılması ihtiyacı ortaya konulmaktadır. Bu bağlamda, eğitimleri süresince öğrencilerini ve eğitimleri sonrasında mezunlarını uluslararası iş piyasalarına hazırlamak için kurdukları uluslararası işbirlikleri oldukça önemli bir yer tutan üniversitelere sorumluluklar düşmektedir. Üniversitemizde başlatılan İş Yeri Uygulama Eğitim Modeli de bu ihtiyacı karşılamayı ve öğrencilerimizin istihdam edilebilirliğini arttırmayı amaçlamaktadır.

Üniversitemizin Erasmus Politika Beyannamesi'nde Avrupa Birliği'nin (AB) Yükseköğretimde Modernleşme ve Uluslararasılaşma Gündemi desteklenmektedir. MCBÜ, yüksek kalitede, ilham verici ve kapsayıcı bir akademik kültürle öğretim yapmaya ve dünya çapında geçerliliği olan araştırmaların ortaya çıkarılması yoluyla uluslararası mükemmeliyete ulaşmaya kendini adanmıştır. Bu doğrultuda, Uluslararasılaşma Stratejimiz beş temel alana odaklanmaktadır:

1. Uluslararası arenada ihtiyaç duyulan nitelikte öğrenci ve araştırmacı yetiştirmek
2. Yükseköğretimde kalite ve işlevselliğin artırılması, araştırma ve bilgi transferi
3. Uluslararası Bilinirlik
4. Değişim programları ve ortaklıklar
5. Uluslararası hareketlilik kapsamında kültürel aktarım

FAALİYETLERDEN SORUMLU HARCAMA BİRİMLERİ

İdare Adı
Yıl

MANİSA CELAL BAYAR ÜNİVERSİTESİ
2024 (Cumhurbaşkanı Teklifi)

PROGRAM	ALT PROGRAM	FAALİYET	SORUMLU HARCAMA BİRİMİ	
ARAŞTIRMA, GELİŞTİRME VE YENİLİK	YÜKSEKÖĞRETİMDE BİLİMSEL ARAŞTIRMA VE GELİŞTİRME	Yükseköğretim Kurumları Temel Araştırma Hizmetleri	DiĞER MERKEZLER	
		Yükseköğretim Kurumlarının Bilimsel Araştırma Projeleri	ÖZEL KALEM (REKTÖRLÜK)	
TEDAVİ EDİCİ SAĞLIK	TEDAVİ HİZMETLERİ	Tıp Fakültesi Hastanesi Tarafından Yapılacak Taban Ödeme	TIP FAKÜLTESİ	
		Üniversite Genel Hastane Hizmetleri	ARAŞTIRMA VE UYGULAMA HASTANESİ	
YÜKSEKÖĞRETİM	ÖN LİSANS EĞİTİMİ, LİSANS EĞİTİMİ VE LİSANSÜSTÜ EĞİTİM	Doktora ve Tıpta Uzmanlık Eğitimi	SAĞLIK BİLİMLERİ ENSTİTÜSÜ, FEN BİLİMLERİ ENSTİTÜSÜ, SOSYAL BİLİMLER ENSTİTÜSÜ	
		Yükseköğretim Kurumları Bilgi ve Kültürel Kaynaklar ile Sportif Altyapının Geliştirilmesi Hizmetleri	KÜTÜPHANE VE DOKÜMANTASYON DAİRE BAŞKANLIĞI	
		Yükseköğretim Kurumları Birinci Öğretim	ÖZEL KALEM (GENEL SEKRETERLİK), İDARİ VE MALİ İŞLER DAİRE BAŞKANLIĞI, BİLGİ İŞLEM DAİRE BAŞKANLIĞI, YAPI İŞLERİ VE TEKNİK DAİRE BAŞKANLIĞI, TIP FAKÜLTESİ, DİŞ HEKİMLİĞİ FAKÜLTESİ, SAĞLIK BİLİMLERİ FAKÜLTESİ, SAĞLIK HİZMETLERİ MESLEK YÜKSEKOKULU, FEN-EDEBİYAT FAKÜLTESİ, MÜHENDİSLİK FAKÜLTESİ, HASAN FERDİ TURGUTLU TEKNOLOJİ FAKÜLTESİ, GÜZEL SANATLAR TASARIM VE MİMARLIK FAKÜLTESİ, ALAŞEHİR MESLEK YÜKSEKOKULU, KIRKAĞAÇ MESLEK YÜKSEKOKULU, SARUHANLI MESLEK YÜKSEKOKULU, SOMA MESLEK YÜKSEKOKULU, KÖPRÜBAŞI MESLEK YÜKSEKOKULU, TURGUTLU MESLEK YÜKSEKOKULU, KULA MESLEK YÜKSEKOKULU, AKHİSAR MESLEK YÜKSEKOKULU, SARIGÖL MESLEK YÜKSEKOKULU, SALİHLİ MESLEK YÜKSEKOKULU, DEMİRCİ EĞİTİM FAKÜLTESİ, İŞLETME FAKÜLTESİ, İKTİSADİ VE İDARİ BİLİMLER FAKÜLTESİ, SALİHLİ İKTİSADİ VE İDARİ BİLİMLER FAKÜLTESİ, İLETİŞİM FAKÜLTESİ, İLAHİYAT FAKÜLTESİ, SPOR BİLİMLERİ FAKÜLTESİ, YABANCI DİLLER YÜKSEKOKULU, TÜTÜN EKSPERLİĞİ YÜKSEKOKULU, AHMETLİ MESLEK YÜKSEKOKULU, DEMİRCİ MESLEK YÜKSEKOKULU, ÖZEL KALEM (REKTÖRLÜK), ÖZEL KALEM (GENEL SEKRETERLİK), SAĞLIK BİLİMLERİ FAKÜLTESİ, SAĞLIK HİZMETLERİ MESLEK YÜKSEKOKULU, FEN-EDEBİYAT FAKÜLTESİ, MÜHENDİSLİK FAKÜLTESİ, HASAN FERDİ TURGUTLU TEKNOLOJİ FAKÜLTESİ, ALAŞEHİR MESLEK YÜKSEKOKULU, KIRKAĞAÇ MESLEK YÜKSEKOKULU, SARUHANLI MESLEK YÜKSEKOKULU, SOMA MESLEK YÜKSEKOKULU, KÖPRÜBAŞI MESLEK YÜKSEKOKULU, TURGUTLU MESLEK YÜKSEKOKULU, KULA MESLEK YÜKSEKOKULU, AKHİSAR MESLEK YÜKSEKOKULU, SARIGÖL MESLEK YÜKSEKOKULU, SALİHLİ MESLEK YÜKSEKOKULU, İŞLETME FAKÜLTESİ, İKTİSADİ VE İDARİ BİLİMLER FAKÜLTESİ, İLAHİYAT FAKÜLTESİ, SPOR BİLİMLERİ FAKÜLTESİ, YABANCI DİLLER YÜKSEKOKULU, AHMETLİ MESLEK YÜKSEKOKULU, DEMİRCİ MESLEK YÜKSEKOKULU, GÖRDES MESLEK YÜKSEKOKULU, UYGULAMALI BİLİMLER MESLEK YÜKSEKOKULU	
		Yükseköğretim Kurumları İkinci Öğretim	İDARİ VE MALİ İŞLER DAİRE BAŞKANLIĞI, SAĞLIK BİLİMLERİ ENSTİTÜSÜ, SOSYAL BİLİMLER ENSTİTÜSÜ	
		Yükseköğretim Kurumları Tezsiz Yüksek Lisans	ÖZEL KALEM (GENEL SEKRETERLİK), DiĞER MERKEZLER	
		Yükseköğretim Kurumları Uzaktan Eğitim	ÖZEL KALEM (GENEL SEKRETERLİK), DiĞER MERKEZLER	
		YÜKSEKÖĞRETİMDE ÖĞRENCİ YAŞAMI	Yükseköğretimde Beslenme Hizmetleri	SAĞLIK, KÜLTÜR VE SPOR DAİRE BAŞKANLIĞI
			Yükseköğretimde Kültür ve Spor Hizmetleri	SAĞLIK, KÜLTÜR VE SPOR DAİRE BAŞKANLIĞI
			Yükseköğretimde Öğrenci Yaşamına İlişkin Diğeri Hizmetler	SAĞLIK, KÜLTÜR VE SPOR DAİRE BAŞKANLIĞI, İKTİSADİ VE İDARİ BİLİMLER FAKÜLTESİ
			Yükseköğretimde Sağlık Hizmetleri	SAĞLIK, KÜLTÜR VE SPOR DAİRE BAŞKANLIĞI
YÖNETİM VE DESTEK PROGRAMI	TEFTİŞ, DENETİM VE DANIŞMANLIK HİZMETLERİ	Hukuki Danışmanlık ve Muhakemat Hizmetleri	HUKUK MÜŞAVİRLİĞİ	
		İç Denetim	ÖZEL KALEM (REKTÖRLÜK)	
	ÜST YÖNETİM, İDARİ VE MALİ HİZMETLER	Bilgi Teknolojilerine Yönelik Faaliyetler	BİLGİ İŞLEM DAİRE BAŞKANLIĞI	
		Genel Destek Hizmetleri	ÖZEL KALEM (GENEL SEKRETERLİK), İDARİ VE MALİ İŞLER DAİRE BAŞKANLIĞI, STRATEJİ GELİŞTİRME DAİRE BAŞKANLIĞI	
		İnsan Kaynakları Yönetimine İlişkin Faaliyetler	PERSONEL DAİRE BAŞKANLIĞI	
		İnşaat ve Yapı İşlerinin Yürütülmesi	YAPI İŞLERİ VE TEKNİK DAİRE BAŞKANLIĞI	
		Özel Kalem Hizmetleri	ÖZEL KALEM (REKTÖRLÜK)	
		Taşınmaz Mal Gelirleriyle Yürütülecek Hizmetler	ÖZEL KALEM (GENEL SEKRETERLİK)	
Yükseköğretimde Öğrencilere Yönelik İdari Hizmetler	SAĞLIK, KÜLTÜR VE SPOR DAİRE BAŞKANLIĞI, ÖĞRENCİ İŞLERİ DAİRE BAŞKANLIĞI			