



2025
YILI

İDARE FAALİYET RAPORU

İÇİNDEKİLER TABLOSU

<i>Üst Yönetici Sunuşu</i>	3
I. GENEL BİLGİLER	5
A. Misyon ve Vizyon.....	5
B. Yetki, Görev ve Sorumluluklar	5
C. İdareye İlişkin Bilgiler	13
1-Fiziksel Yapı.....	13
2-Teşkilat Yapısı.....	43
3- Teknoloji ve Bilişim Altyapısı	44
4- İnsan Kaynakları.....	47
5- Sunulan Hizmetler.....	54
6. Yönetim ve İç Kontrol Sistemi	71
D. Diğer Hususlar	72
II. AMAÇ VE HEDEFLER	75
A. Temel Politikalar ve Öncelikler	75
B. İdarenin Stratejik Planında Yer Alan Amaç ve Hedefleri	75
III. FAALİYETLERE İLİŞKİN BİLGİ VE DEĞERLENDİRMELER	76
A. Mali Bilgiler.....	76
1- Genel Mali Görünüm	76
1- Bütçe Uygulama Sonuçları	77
2- Temel Mali Tablolara İlişkin Açıklamalar	86
3- Mali Denetim Sonuçları.....	104
4- Diğer Hususlar	104
B. Performans Bilgileri	105
1- Program, Alt Program, Faaliyet Bilgileri	105
2- Performans Sonuçlarının Değerlendirilmesi.....	122
3- Stratejik Plan Değerlendirme Tabloları	126
4- Performans Bilgi Sisteminin Değerlendirilmesi	144
5- Diğer Hususlar	145
IV.KURUMSAL KABİLİYET VE KAPASİTENİN DEĞERLENDİRİLMESİ	191
A.Üstünlükler	191
B.Zayıflıklar	192
C. Fırsatlar	192
D.Tehditler.....	193
V.ÖNERİ VE TEDBİRLER	193
EKLER	195

İSTANBUL MEDENİYET ÜNİVERSİTESİ İDARE FAALİYET RAPORU

Tablo 1. Üniversitemize Ait Açık Alan Bilgileri	15
Tablo 2. Bina Bazında Fiziki Alan Tablosu (m ²)	15
Tablo 3. Eğitim Alanları ve Derslikler	26
Tablo 4. Kantin ve Kafeteryalar	27
Tablo 5. Yemekhaneler	28
Tablo 6. Öğrenci Yurtları	29
Tablo 7. Spor Tesisleri	30
Tablo 8. Toplantı Salonları	30
Tablo 9. Akademik Personel Hizmet Alanları	32
Tablo 10. İdari Personelin Hizmet Alanları	32
Tablo 11. Hizmet Araçları	32
Tablo 12. Basılı Yayın Sayısı	35
Tablo 13. Basılı Kitaplardan Yararlanma	36
Tablo 14. 2024-2025 Yıllarında Kütüphanede Hizmete Sunulan Kaynakların Genel Tablosu	37
Tablo 15. Elektronik Kitap Sayısı	37
Tablo 16. Abone Olunan Elektronik Dergi Sayısı	38
Tablo 18. Abone Olunan Elektronik Tez Sayısı	38
Tablo 19. 2024-2025 Yılları Elektronik Kaynaklardan Yararlanma Karşılaştırma Tablosu	39
Tablo 20. Ebsco Discover Servis Üzerinden Yapılan Giriş Sayısı, Gerçekleşen Arama ve İndirilen Yayın Sayısının Karşılaştırılması	39
Tablo 21. 2024-2025 Yılları Kütüphanemize İlk Kez Kayıt Olan Kullanıcı Sayısı	40
Tablo 22. Öğrenci Kulüpleri	40
Tablo 23. Öğrenci Kulüpleri Listesi	41
Tablo 24. Üniversitemizde Kullanılan Yazılımlar Tablosu	44
Tablo 25. Bilgisayar Sayıları	45
Tablo 26. Diğer Bilgi ve Teknolojik Kaynaklar	45
Tablo 27. Akademik Personel Sayısı	47
Tablo 28. Akademik Personelin Dolu Kadrolarının Hizmet Yıllarına Göre Dağılımı	47
Tablo 29. Akademik Personelin Yaşa Göre Dağılımı	47
Tablo 30. Yabancı Uyruklu Akademik Personel	48
Tablo 31. Akademik Personelin Birim Bazında Dağılımı	48
Tablo 32. 2025 Yılında Atanan Akademik Personel	48
Tablo 33. 2025 Yılında Ayrılan Akademik Personel	49
Tablo 34. 2025 Yılı İtibarıyla Üniversitemizde Görevlendirilen Akademik Personel	49
Tablo 35. 2025 Yılı İtibarıyla Akademik Personelin Yurt İçi ve Yurt Dışı Görevlendirmeleri	49
Tablo 36. Hizmet Sınıfına Göre İdari Personel Sayısı	50
Tablo 37. İdari Personelin Yıllar İtibarıyla Kadro Dağılımı	50
Tablo 38. 2025 Yılı İtibarıyla İdari Personelin Birimlere Göre Kadro Dağılımı	50
Tablo 39. İdari Personelin Hizmet Sürelerine Göre Dağılımı	51
Tablo 40. İdari Personelin Eğitim Durumu ve Hizmet Sınıfına Göre Dağılımı	52
Tablo 41. İdari Personelin Yaşa Göre Dağılımı	52
Tablo 42. Engelli İdari Personelin Unvan ve Hizmet Sınıfına Göre Dağılımı	52
Tablo 43. Atanan İdari Personelin Hizmet Sınıflarına Göre Dağılımı (2025 Yılı)	53
Tablo 44. Ayrılan İdari Personel Sayısının Hizmet Sınıfına ve Ayrılma Nedenlerine Göre Dağılımı (2025 Yılı)	53
Tablo 45. Sürekli İşçiler	53
Tablo 46. 657 4-B Sözleşmeli Personel	54
Tablo 47. Öğrenci Sayıları	54
Tablo 48. Yabancı Dil Hazırlık Sınıfı Öğrenci Sayıları	55
Tablo 49. Öğrenci Kontenjanları	55
Tablo 50. Yabancı Uyruklu Öğrenci Sayıları	55
Tablo 51. Yüksek Lisans ve Doktora Programları	55
Tablo 52. Proje Bilgileri	72
Tablo 53. Hakemli Dergilerde Yayınlanan Makale	73
Tablo 54. Bilimsel ve Sanatsal Faaliyetler	73
Tablo 55. İdarenin Stratejik Planında Yer Alan Amaç ve Hedefleri	75
Tablo 56. 2025 Yılı Üniversite Bütçe Gelir ve Gider Gerçekleşmeleri ile Net Finansman Kullanımı	76
Tablo 57. Faaliyetler Düzeyinde İstanbul Medeniyet Üniversitesi 2025 Yılı Ödenek ve Harcama Verileri	77
Tablo 58. Ekonomik Sınıflandırma Düzeyinde İstanbul Medeniyet Üniversitesi 2025 Yılı Ödenek ve Harcama Verileri	78
Tablo 59. Birim Düzeyinde İstanbul Medeniyet Üniversitesi 2024 Yılı Ödenek ve Harcama Verileri	79
Tablo 60. Ekonomik Sınıflandırma Düzeyinde İstanbul Medeniyet Üniversitesi 2025 Yılı Gelir Gerçekleşme Verileri	80
Tablo 61. 2022 – 2025 Mali Yılları Ekonomik Kodlara Göre Harcama Tutarları	81
Tablo 62. 2025 Mali Yılı Program Türüne Göre Ödenek ve Harcama Tutarları	81
Tablo 63. 2023 – 2025 Mali Yılları Bütçe Giderlerinin Gerçekleşmeleri (Ekonomik 2.Düzyen)	82

ÜST YÖNETİCİ SUNUŞU



21 Temmuz 2010 tarihinde 6005 sayılı yasası ile kurulan ve 11 Fakülte, 4 Enstitü ve 2 Yüksekokuldan oluşan Üniversitemiz Dış Hekimliği Fakültesi, Edebiyat Fakültesi, Eğitim Bilimleri Fakültesi, Hukuk Fakültesi, İlahiyat Fakültesinde, Mühendislik ve Doğa Bilimleri Fakültesi, Sağlık Bilimleri Fakültesi, Sanat Tasarım ve Mimarlık Fakültesi, Siyasal Bilgiler Fakültesi, Tıp Fakültesi ve Turizm Fakültesi lisans eğitimine; Lisansüstü Eğitim Enstitüsü, Bilim Tarihi Enstitüsü yüksek lisans ve doktora eğitimine devam etmektedir. Kıraat ve Mushaf Araştırmaları Enstitüsü ile Tasavvuf Araştırmaları Enstitüsü ise henüz öğrenci kabulüne başlamamıştır.

Serbestiyet ve mesuliyet zemininde yapılacak fikrî tartışmalarıyla **özgür**, değer, bilgi ve teknoloji üretimiyle **özgün**, inanç ve düşüncelere eşit ve adil yaklaşımıyla **saygılı**, bölgesine ve dünyaya ilgi duyma ve değer katma bilinciyle **evrensel**, kişisel huzur ve toplumsal refahı hedef olarak **gelişimci ve engelsiz**, insan ve öğrenci merkezli yerleşkesi ve yaklaşımlarıyla sosyal bir üniversite oluşturmayı hedefliyoruz.

Üniversitemiz 2025 Yılı İdare Faaliyet Raporu; 5018 sayılı Kamu Mali Yönetimi ve Kontrol Kanununun 41'inci maddesi ve "Kamu İdarelerince Hazırlanacak Stratejik Planlar ve Performans Programları ile Faaliyet Raporlarına İlişkin Usul ve Esaslar Hakkında Yönetmelik" hükümleri çerçevesinde; harcama yetkililerince hazırlanan birim faaliyet raporları konsolide edilerek hazırlanmış olup ilgili kurumlar ile kamuoyunun bilgilerine arz olunur.

Saygılarımla,

Prof. Dr. Gülfettin ÇELİK

Rektör

I. GENEL BİLGİLER

A. Misyon ve Vizyon

Misyon

Medeniyet odaklı, ürettiği bilim, teknoloji ve sanata evrensel değerleri katan özgün bir üniversite olmak.

Vizyon

Medeniyetimizi çağdaş dünyaya sunan, dünya barışına katkıda bulunan, insani değerleri özümseyen, bilimsel kalitesi ile ön plana çıkmış, yenilikçi, girişimci ve toplumsal hizmet esasında bir dünya üniversitesi olmak.

Değerlerimiz

Yönetim felsefesi olarak, bilim ve düşüncenin ancak özgür bir ortamda üretilebileceği inancıyla çalışanlarının bilimsel ve akademik özgürlüklerine saygıyı; düşünce ve ifade özgürlüğünü yönetimin temel prensibi olarak kabul etmektedir. Misyonumuz doğrultusunda hedeflerimize ulaşabilmek için dayandığımız temel değerlerimiz:

- Uluslararası
- Yenilikçi
- Araştırma Temelli
- Girişimci
- Toplum ve Medeniyet Odaklı

B. Yetki, Görev ve Sorumluluklar

2547 sayılı Yükseköğretim Kanununun 12. maddesine göre Üniversitemizin görevleri şunlardır;

Yükseköğretim Kurumlarının Görevleri:

a) Çağdaş uygarlık ve eğitim-öğretim esaslarına dayanan bir düzen içinde; toplumun ihtiyaçları, kalkınma planları, ilke ve hedefleri doğrultusunda; ortaöğretime dayalı çeşitli düzeylerde eğitim-öğretim, bilimsel araştırma, yayım ve danışmanlık yapmak,

b) Kendi ihtisas gücü ve maddi kaynaklarını rasyonel, verimli ve ekonomik şekilde kullanarak, milli eğitim politikası ve kalkınma planları ilke ve hedefleri ile Yükseköğretim

Kurulu tarafından yapılan plan ve programlar doğrultusunda, ülkenin ihtiyacı olan dallarda ve sayıda insangücü yetiştirmek,

c) Türk toplumunun yaşam düzeyini yükseltici ve kamu oyunu aydınlatıcı bilim verilerini söz, yazı ve diğer araçlarla yaymak,

d) Örgün, yaygın, sürekli ve açık eğitim yoluyla toplumun özellikle sanayileşme ve tarımda modernleşme alanlarında eğitilmesini sağlamak,

e) Ülkenin bilimsel, kültürel, sosyal ve ekonomik yönlerden ilerlemesini ve gelişmesini ilgilendiren sorunlarını, diğer kuruluşlarla işbirliği yaparak, kamu kuruluşlarına önerilerde bulunmak suretiyle öğretim ve araştırma konusu yapmak, sonuçlarını toplumun yararına sunmak ve kamu kuruluşlarınca istenecek inceleme ve araştırmaları sonuçlandırarak düşüncelerini ve önerilerini bildirmek,

f) Eğitim - öğretim ve seferberliği içinde, örgün, yaygın, sürekli ve açık eğitim hizmetini üstlenen kurumlara katkıda bulunacak önlemleri almak,

g) Yörelerindeki tarım ve sanayinin gelişmesine ve ihtiyaçlarına uygun meslek elemanlarının yetişmesine ve bilgilerinin gelişmesine katkıda bulunmak, sanayi, tarım ve sağlık hizmetleri ile diğer hizmetlerde modernleşmeyi, üretimde artışı sağlayacak çalışma ve programlar yapmak, uygulamak ve yapılanlara katılmak, bununla ilgili kurumlarla işbirliği yapmak ve çevre sorunlarına çözüm getirici önerilerde bulunmak,

h) Eğitim teknolojisini üretmek, geliştirmek, kullanmak, yaygınlaştırmak,

ı) Yükseköğretimin uygulamalı yapılmasına ait eğitim - öğretim esaslarını geliştirmek, döner sermaye işletmelerini kurmak, verimli çalıştırmak ve bu faaliyetlerin geliştirilmesine ilişkin gerekli düzenlemeleri yapmaktır.

2547 sayılı Yükseköğretim Kanunu'na göre Üniversitemiz üst yönetim görev, yetki ve sorumlulukları şunlardır,

Üniversite Organları

Rektör:

Madde 13-

a) Kuruluş ve İşlevişi:

Devlet ve vakıf üniversitelerine rektör, Cumhurbaşkanınca atanır. Vakıflarca kurulan üniversitelerde rektör ataması, mütevelli heyetinin teklifi üzerine yapılır. Rektör; üniversite

veya yüksek teknoloji enstitüsü tüzel kişiliğini temsil eder. Rektörlerin yaş haddi 67'dir. Ancak rektör olarak atanmış olanlarda, görev süreleri bitinceye kadar yaş haddi aranmaz.

Rektör; çalışmalarında kendisine yardım etmek üzere üniversitenin aylıklı profesörleri arasından en çok üç kişiyi, kendi rektörlük görev süresiyle sınırlı olmak kaydıyla rektör yardımcısı olarak seçer. Ancak merkezi açıköğretim yapmakla görevli üniversitelerde, gerekli hâllerde rektör tarafından beş rektör yardımcısı seçilebilir.

Rektör yardımcıları, rektör tarafından atanır. Rektör, görevi başında olmadığı zaman yardımcılarında birisini yerine vekil bırakır. Rektör, görevi başından iki haftadan fazla uzaklaştığında Yükseköğretim Kuruluna bilgi verir. Göreve vekâlet altı aydan fazla sürerse yeni bir rektör atanır.

b) Görev, yetki ve sorumlulukları:

1) Üniversite kurullarına başkanlık etmek, yükseköğretim üst kuruluşlarının kararlarını uygulamak, üniversite kurullarının önerilerini inceleyerek karara bağlamak ve üniversiteye bağlı kuruluşlar arasında düzenli çalışmayı sağlamak,

2) Her eğitim - öğretim yılı sonunda ve gerektiğinde üniversitenin eğitim öğretim, bilimsel araştırma ve yayım faaliyetleri hakkında Üniversitelerarası Kurula bilgi vermek,

3) Üniversitenin yatırım programlarını, bütçesini ve kadro ihtiyaçlarını, bağlı birimlerinin ve üniversite yönetim kurulu ile senatonun görüş ve önerilerini aldıktan sonra hazırlamak ve Yükseköğretim Kuruluna sunmak,

4) Gerekli gördüğü hallerde üniversiteyi oluşturan kuruluş ve birimlerde görevli öğretim elemanlarının ve diğer personelin görev yerlerini değiştirmek veya bunlara yeni görevler vermek,

5) Üniversitenin birimleri ve her düzeydeki personeli üzerinde genel gözetim ve denetim görevini yapmak,

6) 2547 sayılı kanun ile kendisine verilen diğer görevleri yapmaktır.

Üniversitenin ve bağlı birimlerinin öğretim kapasitesinin rasyonel bir şekilde kullanılmasında ve geliştirilmesinde, öğrencilere gerekli sosyal hizmetlerin sağlanmasında, gerektiği zaman güvenlik önlemlerinin alınmasında, eğitim - öğretim, bilimsel araştırma ve yayım faaliyetlerinin devlet kalkınma plan, ilke ve hedefleri doğrultusunda planlanıp yürütülmesinde, bilimsel ve idari gözetim ve denetimin yapılmasında ve bu görevlerin alt

birimlere aktarılmasında, takip ve kontrol edilmesinde ve sonuçlarının alınmasında birinci derecede yetkili ve sorumludur.

Senato:

Madde 14-

a) Kuruluş ve İşlevişi:

Senato; rektörün başkanlığında, rektör yardımcıları, dekanlar ve her fakülteden fakülte kurullarınca üç yıl için seçilecek birer öğretim üyesi ile rektörlüğe bağlı enstitü ve yüksekokul müdürlerinden teşekkül eder. Senato, her eğitim-öğretim yılı başında ve sonunda olmak üzere yılda en az iki defa toplanır. Rektör gerekli gördüğü hâllerde senatoyu toplantıya çağırır.

b) Görevleri: Senato, Üniversitenin akademik organı olup aşağıdaki görevleri yapar:

1) Üniversitenin eğitim - öğretim, bilimsel araştırma ve yayım faaliyetlerinin esasları hakkında karar almak,

2) Üniversitenin bütününe ilgilendiren kanun ve yönetmelik taslaklarını hazırlamak veya görüş bildirmek,

3) Rektörün onayından sonra Resmi Gazete'de yayımlanarak yürürlüğe girecek olan üniversite veya üniversitenin birimleri ile ilgili yönetmelikleri hazırlamak,

4) Üniversitenin yıllık eğitim - öğretim programını ve takvimini inceleyerek karara bağlamak,

5) Bir sınava bağlı olmayan fahri akademik ünvanlar vermek ve fakülte kurullarının bu konudaki önerilerini karara bağlamak,

6) Fakülte kurulları ile rektörlüğe bağlı enstitü ve yüksekokul kurullarının kararlarına yapılacak itirazları inceleyerek karara bağlamak,

7) Üniversite yönetim kuruluna üye seçmek,

8) 2547 sayılı kanunla kendisine verilen diğer görevleri yapmaktır.

Üniversite Yönetim Kurulu:

Madde 15- Kuruluş ve İşlevişi: Üniversite yönetim kurulu; rektörün başkanlığında dekanlardan, üniversiteye bağlı değişik öğretim birim ve alanlarını temsil edecek şekilde senatoca dört yıl için seçilecek üç profesörden oluşur.

Rektör gerektiğinde yönetim kurulunu toplantıya çağırır.

Rektör yardımcıları, oy hakkı olmaksızın yönetim kurulu toplantılarına katılabilirler.

a) Görevleri: Üniversite yönetim kurulu idari faaliyetlerde rektöre yardımcı bir organ olup aşağıdaki görevleri yapar.

1) Yükseköğretim üst kuruluşları ile senato kararlarının uygulanmasında, belirlenen plan ve programlar doğrultusunda rektöre yardım etmek,

2) Faaliyet plan ve programlarının uygulanmasını sağlamak; üniversiteye bağlı birimlerin önerilerini dikkate alarak yatırım programını, bütçe tasarısı taslağını incelemek ve kendi önerileri ile birlikte rektörlüğe, vakıf üniversitelerinde ise mütevelli heyetine sunmak,

3) Üniversite yönetimi ile ilgili rektörün getireceği konularda karar almak,

4) Fakülte, enstitü ve yüksekokul yönetim kurullarının kararlarına yapılacak itirazları inceleyerek kesin karara bağlamak,

5) 2547 sayılı kanun ile verilen diğer görevleri yapmaktır.

Fakülte Organları

Dekan: Madde 16-

a) Atanması: Fakültenin ve birimlerinin temsilcisi olan dekan, rektörün önereceği, üniversite içinden veya dışından üç profesör arasından Yükseköğretim Kurulunca üç yıl süre ile seçilir ve normal usul ile atanır. Süresi biten dekan yeniden atanabilir. Dekan kendisine çalışmalarında yardımcı olmak üzere fakültenin aylıklı öğretim üyeleri arasından en çok iki kişiyi dekan yardımcısı olarak seçer. Ancak merkezi açıköğretim yapmakla görevli üniversitelerde, gerekli hallerde açıköğretim yapmakla görevli fakültenin dekanı tarafından dört dekan yardımcısı seçilebilir. Dekan yardımcıları, dekanca en çok üç yıl için atanır. Dekana, görevi başında olmadığı zaman yardımcılardan biri vekalet eder. Göreve vekalet altı aydan fazla sürerse yeni bir dekan atanır.

b) Görev, Yetki ve Sorumlulukları:

1) Fakülte kurullarına başkanlık etmek, fakülte kurullarının kararlarını uygulamak ve fakülte birim-leri arasında düzenli çalışmayı sağlamak,

2) Her öğretim yılı sonunda ve istendiğinde fakültenin genel durumu ve işleyişi hakkında rektöre rapor vermek,

3) Fakültenin ödenek ve kadro ihtiyaçlarını gerekçesi ile birlikte rektörlüğe bildirmek, fakülte bütçesi ile ilgili öneriyi fakülte yönetim kurulunun da görüşünü aldıktan sonra rektörlüğe sunmak,

4) Fakültenin birimleri ve her düzeydeki personeli üzerinde genel gözetim ve denetim görevini yapmak,

5) 2547 sayılı kanun ile kendisine verilen diğer görevleri yapmaktır.

Fakültenin ve bağlı birimlerinin öğretim kapasitesinin rasyonel bir şekilde kullanılmasında ve geliştirilmesinde gerektiği zaman güvenlik önlemlerinin alınmasında, öğrencilere gerekli sosyal hizmetlerin sağlanmasında, eğitim - öğretim, bilimsel araştırma ve yayını faaliyetlerinin düzenli bir şekilde yürütülmesinde, bütün faaliyetlerin gözetim ve denetiminin yapılmasında, takip ve kontrol edilmesinde ve sonuçlarının alınmasında rektöre karşı birinci derecede sorumludur.

Fakülte Kurulu :

Madde 17-

a) Kuruluş ve İşleyişi: Fakülte kurulu, dekanın başkanlığında fakülteye bağlı bölümlerin başkanları ile varsa fakülteye bağlı enstitü ve yüksekokul müdürlerinden ve üç yıl için fakültedeki profesörlerin kendi aralarından seçecekleri üç, doçentlerin kendi aralarından seçecekleri iki, doktor öğretim üyelerinin kendi aralarından seçecekleri bir öğretim üyesinden oluşur. Fakülte kurulu normal olarak her yarıyıl başında ve sonunda toplanır. Dekan gerekli gördüğü hallerde fakülte kurulunu toplantıya çağırır.

b) Görevleri: Fakülte kurulu akademik bir organ olup aşağıdaki görevleri yapar.

1) Fakültenin, eğitim - öğretim, bilimsel araştırma ve yayım faaliyetleri ve bu faaliyetlerle ilgili esasları, plan, program ve eğitim - öğretim takvimini kararlaştırmak,

2) Fakülte yönetim kuruluna üye seçmek,

3) Bu kanunla verilen diğer görevleri yapmaktır.

Fakülte Yönetim Kurulu:

Madde 18-

a) Kuruluş ve İşleyişi: Fakülte yönetim kurulu, dekanın başkanlığında fakülte kurulunun üç yıl için seçeceği üç profesör, iki doçent ve bir doktor öğretim üyesinden oluşur. Fakülte yönetim kurulu dekanın çağırısı üzerine toplanır. Yönetim kurulu gerekli gördüğü hallerde geçici çalışma grupları, eğitim - öğretim koordinatörlükleri kurabilir ve bunların görevlerini düzenler.

b) Görevleri: Fakülte yönetim kurulu, idari faaliyetlerde dekana yardımcı bir organ olup aşağıdaki görevleri yapar:

- 1) Fakülte kurulunun kararları ile tespit ettiği esasların uygulanmasında dekana yardım etmek,
- 2) Fakültenin eğitim - öğretim, plan ve programları ile takvimin uygulanmasını sağlamak,
- 3) Fakültenin yatırım, program ve bütçe tasarısını hazırlamak,
- 4) Dekanın fakülte yönetimi ile ilgili getireceği bütün işlerde karar almak,
- 5) Öğrencilerin kabulü, ders intibakları ve çıkarılmaları ile eğitim - öğretim ve sınavlara ait işlemleri hakkında karar vermek,
- 6) Bu kanunla verilen diğer görevleri yapmaktır.

Enstitüler

Organlar

Madde 19-

a) Enstitünün organları, enstitü müdürü, enstitü kurulu ve enstitü yönetim kuruludur.

b) Enstitü müdürü, üç yıl için ilgili fakülte dekanının önerisi üzerine rektör tarafından atanır. Rektörlüğe bağlı enstitülerde bu atama doğrudan rektör tarafından yapılır. Süresi biten müdür tekrar atanabilir. Müdürün, enstitüde görevli aylıklı öğretim elemanları arasından üç yıl için atayacağı en çok iki yardımcısı bulunur. Müdüre vekalet etme veya müdürlüğün boşalması

hallerinde yapılacak işlem, dekanlarda olduğu gibidir. Enstitü müdürü, bu kanun ile dekanlara verilmiş olan görevleri enstitü bakımından yerine getirir.

c) Enstitü kurulu, müdürün başkanlığında, müdür yardımcıları ve enstitüyü oluşturan ana bilim dalı başkanlarından oluşur.

d) Enstitü yönetim kurulu, müdürün başkanlığında, müdür yardımcıları, müdürce gösterilecek altı aday arasından enstitü kurulu tarafından üç yıl için seçilecek üç öğretim üyesinden oluşur.

e) Enstitü kurulu ve enstitü yönetim kurulu, bu kanunla fakülte kurulu ve fakülte yönetim kuruluna verilmiş görevleri enstitü bakımından yerine getirirler.

Yüksekokullar

Organlar

Madde 20 –

a) Yüksekokulların organları, yüksekokul müdürü, yüksekokul kurulu ve yüksekokul yönetim kuruludur.

b) Yüksekokul müdürü, üç yıl için ilgili fakülte dekanının önerisi üzerine rektör tarafından atanır. Rektörlüğe bağlı yüksekokullarda bu atama doğrudan rektör tarafından yapılır. Süresi biten müdür tekrar atanabilir. Müdürün okulda görevli aylıklı öğretim elemanları arasından üç yıl için Strateji Geliştirme Daire Başkanlığı 7 atayacağı en çok iki yardımcısı bulunur. Müdüre vekalet etme veya müdürlüğün boşalması hallerinde yapılacak işlem, dekanlarda olduğu gibidir. Yüksekokul müdürü, bu kanun ile dekanlara verilmiş olan görevleri yüksekokul bakımından yerine getirir.

c) Yüksekokul Kurulu, müdürün başkanlığında, müdür yardımcıları ve okulu oluşturan bölüm veya ana bilim dalı başkanlarından oluşur.

d) Yüksekokul yönetim kurulu; müdürün başkanlığında, müdür yardımcıları ile müdürce gösterilecek altı aday arasından yüksekokul kurulu tarafından üç yıl için seçilecek üç öğretim üyesinden oluşur.

e) Yüksekokul Kurulu ve yüksekokul yönetim kurulu, bu kanunla fakülte kurulu ve fakülte yönetim kuruluna verilmiş görevleri yüksekokul bakımından yerine getirirler.

Bölüm:

Madde 21 – Bir fakülte ya da yüksekokulda, aynı veya benzer nitelikte eğitim - öğretim yapan birden fazla bölüm bulunamaz.

Bölüm, bölüm başkanı tarafından yönetilir.

Bölüm başkanı; bölümün aylıklı profesörleri, bulunmadığı takdirde doçentleri, doçent de bulunmadığı takdirde doktor öğretim üyeleri arasından fakültelerde dekanca, fakülteye bağlı yüksekokullarda müdürün önerisi üzerine dekanca, rektörlüğe bağlı yüksekokullarda müdürün önerisi üzerine rektörce üç yıl için atanır. Süresi biten başkan tekrar atanabilir.

Bölüm başkanı, görevi başında bulunamayacağı süreler için öğretim üyelerinden birini vekil olarak bırakır.

Herhangi bir nedenle altı aydan fazla ayrılmalarda, kalan süreyi tamamlamak üzere aynı yöntemle yeni bir bölüm başkanı atanır.

Bölüm başkanı, bölümün her düzeyde eğitim - öğretim ve araştırmalarından ve bölüme ait her türlü faaliyetin düzenli ve verimli bir şekilde yürütülmesinden sorumludur.

C. İdareye İlişkin Bilgiler

1-Fiziksel Yapı



İstanbul'un muhtelif ilçelerinde 5 yerleşkeye yayılmış olan üniversitemizde; 11 fakülte, 4 enstitü, 2 yüksekokul ve 18 uygulama ve araştırma merkezi bulunmaktadır. Personel Daire Başkanlığı, Strateji Geliştirme Daire Başkanlığı, İdari ve Mali İşler Daire Başkanlığı, Kütüphane

ve Dokümantasyon Daire Başkanlığı ile Hukuk Müşavirliği, İstanbul Medeniyet Üniversitesi

Ziraat Bankası Kütüphanesi binasında; Yapı İşleri ve Teknik Daire Başkanlığı ile Bilgi İşlem Daire Başkanlığı, BİLTAM binasında; Öğrenci İşleri Daire Başkanlığı, B Blok derslikler binasında; Sağlık, Kültür ve Spor Daire Başkanlığı ise yemekhane binasında faaliyet sürdürmektedir. İstanbul'un her iki yakasında beş ilçede (Kadıköy, Üsküdar, Kartal, Tuzla ve Fatih); 304.083,55 m² yüz ölçümüyle açık alan



ve 198.636,18 m² kapalı alanı bulunmaktadır. Bilim ve İleri Teknoloji Uygulama ve Araştırma Merkezi (BİLTAM), 20.270,23 m² kapalı alana sahiptir.

İstanbul ili, Tuzla ilçesinde bulunan 1960 parsel numarasında kayıtlı taşınmaz üzerinde; 32.125,49 m² kapalı alanlı 6 katlı eğitim binası ve 106.810,61 m² açık alan bulunmaktadır.

İstanbul ili, Kartal ilçesi, Soğanlık Mahallesi, 241 parsel numarasında; 3.187,95 m² kapalı alana sahip 5 katlı misafirhane mevcuttur.

İstanbul ili, Kartal ilçesi, Cevizli Mahallesi, 1 parsel numarasında; 11.779,86 m² kapalı alana sahip 3 bloklu, 8 katlı eğitim binası bulunmakta ve yerleşke 2.374,68 m² açık alanı ile hizmet vermektedir.



Vakıflar Meclisinin 16.06.2025 tarihli ve 355/357 sayılı kararıyla, eğitim hizmetlerinde kullanılmak üzere 30 yıl süreyle İstanbul'un Fatih ilçesinde bulunan 1.750 m² alanlı 'Ayak Çifte Kurşunlu Medresesi' ve 1.750 m² alanlı 'Baş Çifte Kurşunlu Medresesi' vasıflı taşınmazlar Üniversitemize tahsis edilmiştir.

Tablo 1. Üniversitemize Ait Açık Alan Bilgileri

YERLEŞKE	MÜLKİYET DURUMU		TOPLAM AÇIK ALAN (M ²)	AÇIKLAMA
GÖZTEPE-GÜNEY (KADIKÖY)	İMÜ	-	86.775,19	Yerleşke Alanına Dahil 6.615 m ² Açık Spor alanı bulunmaktadır
GÖZTEPE- KUZEY (ÜSKÜDAR)	İMÜ	-	110.052,20	
TUZLA-ORHANLI	-	Tahsisli	60.047,00	21.804 m ² alan Gençlik ve Spor Bakanlığı Yatırım ve İşletmeler Genel Müdürlüğüne yurt yapımı için tahsis edilmiştir.
KARTAL-CEVİZLİ	-	Tahsisli	2.374,68	
KARTAL-SOĞANLIK (YURT)	-	Tahsisli	692,72	
PENDİK	-	Tahsisli	42.808,04	Ön Tahsisli
ŞİLE	-	Tahsisli	1.333,72	Kesin Tahsis
TOPLAM			304.083,55	

Üniversitemiz; İstanbul'un her iki yakasına da metro, metrobüs, belediye otobüsleri, dolmuş ve minibüs gibi çeşitli toplu taşıma araçlarıyla hızlı, rahat ulaşılabilir ve erişilebilir bir konumdadır. Üsküdar-Kadıköy ilçeleri arasındaki D-100 kara yolunun iki yanında yer alan fakülte, yüksekokul ve enstitüleri bir araya toplayan kuzey ve güney yerleşkemizin yanında; Tuzla-Orhanlı, Cevizli ve Kartal yerleşkelerimiz ile Sağlık Bakanlığı ile yapılan afiliye anlaşması uyarınca Göztepe'de bulunan Prof. Dr. Süleyman Yalçın Şehir Hastanemizde hizmet vermektedir.

Tablo 2. Bina Bazında Fiziki Alan Tablosu (m²)

İMÜ BİNA BAZINDA FİZİKİ ALAN TABLOSU (m ²)				
YERLEŞKE	SIRA	BİNALAR	FİZİKİ ALAN	TOPLAM ALAN
GÜNEY YERLEŞKE	1	GEÇİCİ DERSLİK BİNASI GÜNEY YERLEŞKE		10.625,00
		A BLOK	3.027,63	
		B BLOK	2.150,97	
		C BLOK	5.446,40	
	2	AÇIK SPOR TESİSLERİ		135
		AÇIK SPOR TESİSLERİ	135	
	3	GÜNEY NİZAMİYE		19
	GÜNEY NİZAMİYE	19		
4	YANGIN VE ŞEBEKE SU DEPOSU		190	
	YANGIN VE ŞEBEKE SU DEPOSU	190		
KUZEY YERLEŞKE	5	GEÇİCİ DERSLİK BİNASI		3.141,00
		D BLOK (TIP FAK.)	3.141,00	
	6	EK DERSLİK BİNASI		6.074,00
		K BLOK	6.074,00	
	7	AKADEMİK OFİSLER VE İŞYERİ HEK.		2.236,10
		E BLOK (PREFABRİK)	2.236,10	
	8	SAĞLIK BİLİMLERİ FAK.		1.649,18
		F BLOK (PREFABRİK)	1.649,18	
	9	YEMEKHANE (Eski Prefabrik)		420
		G BLOK (PREFABRİK)	420	
	10	MÜHENDİSLİK VE DOĞA B.F.		867,86
	H BLOK (PREFABRİK)	867,86		
11	MRK. LABORATUVAR BİNASI		20.270,23	
	MRK. LABORATUVAR BİNASI	20.270,23		

	12	YANGIN SU DEPOSU	YANGIN SU DEPOSU	80	80	
	13	KUZEY NİZAMİYE	KUZEY NİZAMİYE	6,5	6,5	
	14	DEPO (HANGAR)	DEPO (HANGAR)	2.042,12	2.042,12	
	15	ÖĞRENCİ KAFETERYASI	PREFABRİK	112,95	112,95	
	16	KÜTÜPHANE	KÜTÜPHANE	29.084,55	29.084,55	
	17	DERSLİKLER BİNASI	B BLOK	34.772,24	34.772,24	
	18	AKADEMİK OFİS BİNASI	C BLOK	24.776,51	24.776,51	
	19	YEMEKHANE BİNASI	YEMEKHANE BİNASI	11.540,64	11.540,64	
	ORHANLI YERLEŞKESİ	20	DERSLİK VE OFİSLER ORHANLI	A BLOK	6.437,87	15.915,34
				B BLOK	6.437,87	
			C BLOK	3.039,60		
21		YEMEKHANE VE TEK. HACİM	YEMEKHANE VE TEK. HACİM	559,65	559,65	
22		OTOPARK ORHANLI	OTOPARK	15.640,50	15.640,50	
23		ORHANLI NİZAMİYE	ORHANLI NİZAMİYE	10	10	
CEVİZLİ YERLEŞKESİ	24	CEVİZLİ YERLEŞKESİ	A BLOK	4.528,80	11.779,86	
			B BLOK	2.156,16		
			C BLOK	5.094,90		
SOĞANLIK BİNASI	25	SOĞANLIK YURT	ÖĞRENCİ YURDU	3.187,95	3.187,95	
FATİH YERLEŞKESİ	26	FATİH YERLEŞKESİ	MEDRESE	3.500,00	3.500,00	
				TOPLAM	198.636,18	

1- Güney Yerleşkesi



Göztepe’de toplu ulaşımına çok yakın, merkezi bir konumdaki güney yerleşkemizde; 3 bina ve toplam 10.625 m² kapalı alanıyla akademik ve idari personel ofisleri, derslikler, toplantı salonları, çalışma odası, yemekhane ve kantin, mescitler, 100 kişilik amfi, 245 kişilik konferans salonu ve bir bilgisayar laboratuvarı bulunmaktadır. Güney yerleşkemizde yaklaşık 15 dönümlük arazinin peyzaj düzenlemeleri yapılarak öğrencilerimize çeşitli sosyal alanlar oluşturulmuştur.

İstanbul Medeniyet Üniversitesi Güney Yerleşke geçici kampüs inşaatı; toplam 10.625 m² kapalı alanlı çelik karkas bina, fore kazıklı temel üzerine A, B ve C bloklar hâlinde inşa edilmiştir. A ve B bloklarda idari bölümler ve ofisler bulunmakta; C blokta ise 268 kişilik konferans salonu, 100 kişilik bir amfi ve 50’şer kişilik derslikler bulunmaktadır.



Güney Yerleşke'de bulunan açık spor tesisleri 2016 yılında yaptırılmış olup; mini bir yapay çim futbol sahası, iki adet tenis kortu ve voleybol sahası ile birlikte iki adet basketbol sahasından oluşan aydınlatmalı açık sahalar ile 158 m² kapalı alanlı soyunma ve duş mekânlarının bulunduğu bir bina da tesisin içinde yer almaktadır.

Bina kapalı alanı: 158 m²

Açık Halı saha: 1 adet/ 30x48 m

Açık Tenis kortu: 2 adet / 18x36 m

Açık basketbol ve voleybol sahası: 2 adet / 18x30 m

Açık İzleme alanları: 350 kişilik tribün



2- Kuzey Yerleşkesi;

Yine Göztepe’de, güney yerleşkemize bir üst geçitle bağlanan kuzey yerleşkemizde; Tıp Fakültesi binası, Bilim ve İleri Teknoloji Uygulama ve Araştırma Merkezi, kütüphane hizmet binası, derslik ve ofislerden oluşan ek hizmet binası, idari ve akademik ofis binaları, yemekhane ve kantin bulunmaktadır.

Tıp Fakültesi:



İstanbul Medeniyet Üniversitesi Tıp Fakültesi 2013-2014 yılından itibaren eğitim ve öğretim faaliyetlerine başlamış olup 2016-2017 eğitim öğretim döneminden itibaren Tıp Fakültesine öğrenciler kabul edilmiştir. Tıp Fakültemizde standartları yüksek, kuralları ve haritası belirli bir uzmanlık eğitim öğretim süreci yürütülmekte olup 46 ana dal ve yan dalda uzmanlık öğrencisi yetiştirilmektedir. 2105,04 m²'lik alanda kurulu Tıp Fakültesi 8 adet laboratuvar, 1 adet kütüphane ve bilgisayar salonu ve 10 adet derslik içermektedir.

- Toplam kapalı alanı : 2105,04 m²
- Bina kat sayısı : 1 Zemin+1 Kat
- Binada kaç kütüphane ve bilgisayar salonu var kaç kişilik : 1 adet
- Binada derslik sayısı kaç kişilik : 15 adet
- Kaç ofis var kapalı alanı : 33 adet (567,60m²)
- Laboratuvar sayısı : 8 adet

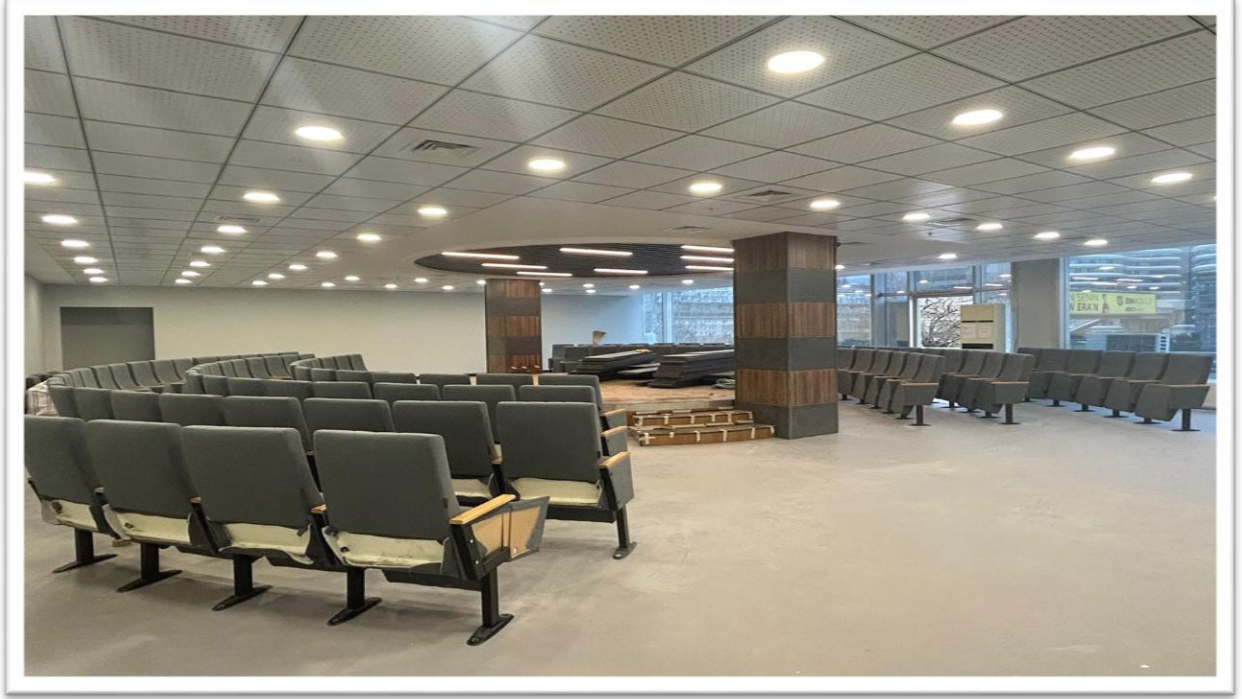

“Tıp Fakültesi için kullanılmak üzere inşaatı tamamlanmış K BLOK Anfi salonu”

Bilim ve İleri Teknoloji Uygulama ve Araştırma Merkezi:

İMÜ-BİLTAM; ortaya konulan misyon ve vizyonu doğrultusunda mühendislik, tıp ve çok disiplinli alanlarda çalışmalar yapmak, test ve analiz hizmetleri vermek, yüksek teknoloji uygulamalarını ülkemiz ve bölgemizde erişilebilir kılmak amacıyla kurulmuştur. İstanbul Medeniyet Üniversitesi Bilim ve İleri Teknoloji Uygulama ve Araştırma Merkezi (İMÜ-BİLTAM); üniversitemiz, diğer kamu kurumları ve sanayi kuruluşlarının ihtiyaç duyabileceği deney, analiz, Ar-Ge ve Ür-Ge faaliyetlerini gerçekleştirmektedir. Merkezimizde fizik, kimya, moleküler biyoloji, mühendislik ve tıp gibi temel bilim alanlarının yanında biyomühendislik, nanoteknoloji ve biyomedikal gibi çok disiplinli alanlara yönelik araştırma ve geliştirme laboratuvarları faaliyetlerini yürütmektedir.

Konfokal mikroskopi, taramalı elektron mikroskopi, plaka okuyucu, X-ışını kırınım cihazı, yüksek hassasiyetli LC-MS/MS ve ICP-MS sistemleri ile Tütün ve Tütün Mamulleri

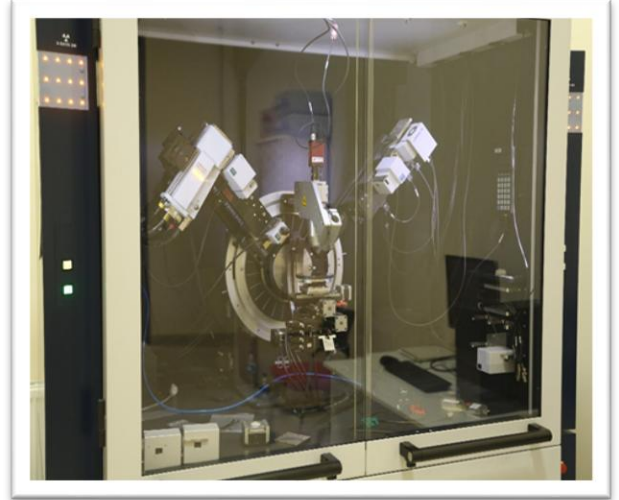

Analiz, Araştırma ve Geliştirme Laboratuvarı kurulum ve akreditasyon süreçleri tamamlanmış; Deney Hayvanları Laboratuvarı (İMÜ-DEHAL) ise hizmete girmiştir. Binanın toplam kapalı alanı 20.270 m² olup toplam 156 adet laboratuvarın kapalı alanı 7.469,29 m²dir. Laboratuvar binası toplam 2 bodrum + 1 zemin + 6 katlı olup 124,80 m² kapalı alanlı 1 adet kantin, 217,7 m² ofis, 457,96 m² toplantı salonu, 170,1 m² sosyal alan, 2.261,86 m² teknik oda, 2.356,9 m² kapalı otopark ve diğer alanlardan oluşmaktadır.

İstanbul Medeniyet Üniversitesi Ziraat Bankası Kütüphane Binası:



Üniversitemiz ile T.C. Ziraat Bankası arasında 22.03.2017 tarihinde düzenlenen 'Sponsorluk Sözleşmesi' kapsamında; bağış yolu ile 28.000,00 (yirmi sekiz bin) metrekare kapalı alana sahip 'İstanbul Medeniyet Üniversitesi Ziraat Bankası Kütüphanesi' hizmet binası inşaatı, protokol kapsamında 2020 yılında

tamamlanmıştır. Kütüphanede; tekli ve çoklu çalışma masalarının yanında çok sayıda grup çalışma odası ile sesli ve sessiz ders çalışma salonları, minderli oturma tribünü, puflu oturma masaları, diğer dinlenme alanları, akıl oyunları alanı, kullanıcı dolapları ve kantin mevcuttur. Binada ayrıca; Engelli Merkezi, Nadir Eserler Merkezi, Görsel İşitsel Medya Merkezi, Süreli Yayınlar Merkezi, Dijitalleştirme Merkezi, Mücellithane (Cilt Evi), konferans salonları, ibadethane, yemekhane, posta odası ve kütüphane deposu da mevcuttur. Katlar arasındaki ulaşım; iki adet merdivenin yanı sıra dördü kullanıcı asansörü, biri de kütüphane asansörü olmak üzere beş asansörle sağlanmaktadır.

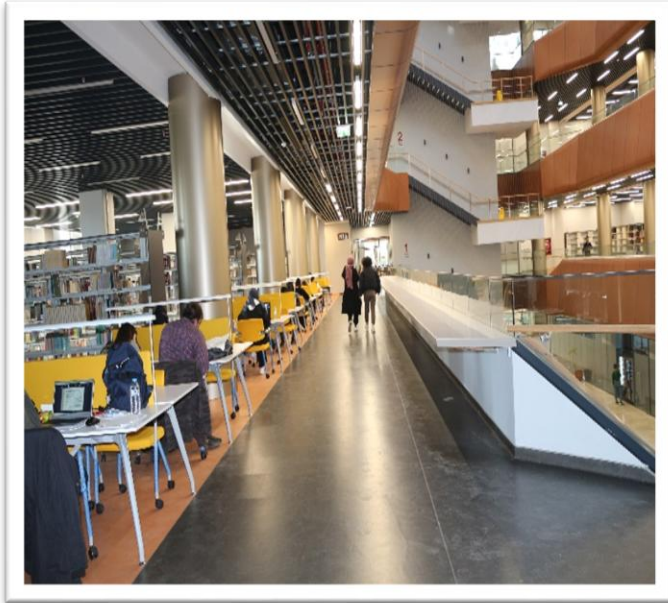

- Binanın toplam kapalı alanı: 28.000 m²
- Bina kat sayısı: 1 x bodrum kat + 1 x zemin kat + 5 x normal kat + 1 x asma kat
- Binada kaç konferans salonu var kaç kişilik : 1 x seminer odası (143 m²) + 2 x toplantı odası (her biri 80 m²)
- Kitaplık ve okuma salonu kapalı alan: 11.255,61 m²
- Kantin ve kapalı alan : 1 x kafeterya (215m²)
- Kaç ofis var kapalı alanı : 12 x ofis (350 m²)
- Bulunduracağı kitap sayısı: 1 milyon

Derslikler Binası (B Blok) :

Binanın toplam kapalı alanı: 29.850 m² derslik binası, amfi ve öğretim üyesi bloklarının 23.000 m²'lik bodrum ve zemin katları dâhil toplam inşaat alanı 52.850 m²'dir.

İhalesi 19.02.2020 tarihinde yapılmış ve 116.740.000,00 TL'ye ihale edilmiştir. Sözleşmeye göre ve verilen süre uzatımları dâhilinde 14.04.2022 tarihinde iş bitirilerek 12.10.2022 tarihinde geçici kabulü onaylanmıştır. Derslikler binası inşaatı işi; iş artışı ve oluşan fiyat farkları ile toplam 202.403.356,00 TL (KDV dâhil) maliyet bedeli ile tamamlanmıştır.



Binanın toplam 34.772,24 m² kapalı alanı, 3.978,60 m² açık alanı ve 7.742,17 m² otopark alanı mevcuttur. Derslikler binasında 82 adet derslik, 2 adet konferans salonu, 4 adet laboratuvar, 10 adet ofis, 1 adet kantin ve 1.200 kişilik öğrenci yemekhanesi bulunmaktadır.

3- Orhanlı Yerleşkesi;

Tuzla Orhanlı'da yer alan yerleşkemiz; Hazine ve Maliye Bakanlığı tarafından tahsis edilmiş ve ruhsat projesi alınmış olup toplam kapalı alanı 32.125,49 m², açık alanı ise 60.047,00 m²dir. İki akıllı blok binası ile hizmete hazır olan kampüs bünyesinde konferans salonu, derslik ve kütüphane mevcuttur.



Orhanlı yerleşkemizde; Diş Hekimliği Fakültesi, Turizm Fakültesi, Yabancı Diller Yüksekokulu ve Diş Hekimliği Uygulama ve Araştırma Merkezi bulunmaktadır.

Yerleşkemizde bulunan toplam 6 katlı eğitim binasında; kapasiteleri 111 kişiden 45 kişiye kadar değişen 15 adet derslik, 127 ofis, kütüphane ve okuma salonu, 2 adet laboratuvar, 360 kişilik 1 konferans salonu ve 161 kişilik bir multivizyon salonu bulunmaktadır.

Tuzla Orhanlı Yerleşkesi'nde bulunan Diş Hekimliği Fakültemiz; 2 adet genel anestezi ameliyathanesi (2 diş üniti), 1 adet engelli kliniği (1 ünite), toplam 40 adet klinik (toplam 48 diş üniti), 2 adet panoramik röntgen cihazı, 9 adet periapikal röntgen cihazı, 1 adet 3D tomografi cihazı, 1 adet prelinik laboratuvarı (70 kişilik), 1 adet fantom simülasyon laboratuvarı (30 kişilik), 1 adet merkezi sterilizasyon birimi, 1 adet protez laboratuvarı, seminer ve konferans salonu, yemekhane, 2 adet derslik (110 ve 76 kişilik), personel ve hasta otoparkları, yeşil alanlar ve kantin gibi fiziki imkânları ile hastalara ve öğrencilere hizmet vermektedir.

Diş Hekimliği Uygulama ve Araştırma Merkezi:

İstanbul Medeniyet Üniversitesi Diş Hekimliği Fakültesi, 2018-2019 eğitim-öğretim yılında 64 öğrenci ile eğitim ve öğretime başlamıştır. Yeni binası ile her alanda hastaya hizmet vermeyi hedefleyen Diş Hekimliği Fakültemiz, Tuzla Orhanlı Yerleşkesi'nde bulunmaktadır.



Bu binada; 17 adet klinik (toplam 20 diş üniti), 2 adet genel anestezi ameliyathanesi (2 diş üniti), 1 adet engelli kliniği (1 ünit), 1 adet panoramik röntgen cihazı, 2 adet periapikal röntgen cihazı, 1 adet 3D tomografi cihazı, 1

adet preklinik laboratuvarı, 1 adet fantom simülasyon laboratuvarı, 1 adet merkezi sterilizasyon birimi, 1 adet protez laboratuvarı, seminer ve konferans salonu, yemekhane, 1 adet derslik (70 kişilik), personel ve hasta otoparkları, yeşil alanlar ve kantin gibi fiziki imkanları ile hastalara ve öğrencilere hizmet vermeye hazırdır.



Medeniyet Teknopark Binası:

İstanbul Medeniyet Üniversitesi Medeniyet Teknopark, girişimcilerini küresel pazarlara hazırlamayı ve onlara güçlü bir uluslararası strateji sunmayı amaçlamaktadır. Akademik ve teknolojik iş birlikleri aracılığıyla, uluslararası ortaklıklara ve girişimlere yeni kapılar açmaktadır. Yürütülen programlar; yalnızca yerel büyümeyi değil, dünya ile entegre bir teknoloji girişimciliği vizyonunu hedeflemektedir.



Teknopark; girişimcilik, inovasyon ve üniversite-sanayi iş birliğini güçlendiren dinamik bir ekosistemdir. Yenilikçi projelere ilham vererek geleceği şekillendirir.

İki ayrı yerleşkede konumlanan Teknopark'ın Tuzla Yerleşkesi; malzeme teknolojileri, kimya endüstrisi, enerji sistemleri, sürdürülebilir teknolojiler, kontrol sistemleri, robotik sistemler, otonom sistemler ve pil teknolojileri alanlarına odaklanmaktadır. Henüz inşaatı devam eden Üsküdar Yerleşkesi ise finansal teknolojiler, biyoteknoloji, sağlık teknolojileri, yapay zeka ve makine öğrenimi, büyük veri ve veri analitiği sektörlerine ev sahipliği yapacaktır.



4- Kartal-Cevizli Yerleşkesi;



Kartal ilçesinde yer alan ve Hazine ve Maliye Bakanlığınca tahsis edilen yerleşkemizde; Sağlık Bilimleri Fakültesi bulunmakta olup yerleşkenin 11.779,86 m² kapalı alanı ve 2.374,68 m² açık alanı bulunmaktadır.

5- Fatih Yerleşkesi;

Fatih-Semâniye Medreseleri; T.C. Kültür ve Turizm Bakanlığı Vakıflar Genel Müdürlüğü Vakıflar Meclisinin 16.06.2025 tarihli ve 355/357 sayılı kararıyla üniversitemize 30 yıl süreyle tahsis edilmiştir.

İstanbul ili, Fatih ilçesi, Ali Kuşçu Mahallesi, Fatih Camii avlusunda bulunan; tapunun 2126 ada, 44 parselinde kayıtlı, 7.724 m² yüz ölçümlü “Bahri Siyah Kurşunlu Medresesi” vasıflı taşınmazın içinde 1.750 m² alanlı “Ayak Çifte Kurşunlu Medresesi” ve 1.750 m² alanlı 'Baş Çifte Kurşunlu Medresesi' bulunmaktadır.



1.1- Eğitim Alanları ve Derslikler

Tablo 3. Eğitim Alanları ve Derslikler

EĞİTİM ALANI	KAPASİTE											
	0-50		51-75		76-100		101-150		151-250		251-Üzeri	
	2024	2025	2024	2025	2024	2025	2024	2025	2024	2025	2024	2025
ANFI	-	-	-	-	35	35	21	21	1	1	-	-
SINIF	88	90	25	25	22	22	2	2	-	-	-	-
BİLGİSAYAR LABORATUVARI	9	9	-	-	-	-	-	-	-	-	-	-
DİĞER LABORATUVARLAR	192	192	-	-	-	-	-	-	-	-	-	-
TOPLAM	289	291	25	25	57	57	23	23	1	1	-	-

	2024	2025	
ANFI KAPASİTESİ	5.291	5.291	Kişi
ANFI ALANI	6.130	6.130	m ²
SINIF KAPASİTESİ	5.750	5.750	Kişi
SINIF ALANI	7.695	7.695	m ²
BİLGİSAYAR LAB. KAPASİTESİ	296	296	Kişi
BİLGİSAYAR LAB. ALANI	720	720	m ²
DIĞ. LAB. KAPASİTESİ	10.902	10.902	Kişi
DIĞ. LAB. ALANI	8.480	8.480	m ²

1.2- Sosyal Alanlar

➤ Kantinler ve Kafeteryalar

Üniversitemizde; Fakülte, Yüksekokul, Enstitü ve İdari Birimler bünyesinde hizmet veren 5 adet kantin ve kafeterya bulunmaktadır. Yemekhaneler personel ve öğrenci yemekhanesi olarak ortak kullanılmaktadır.

Tablo 4. Kantin ve Kafeteryalar

	2024	2025
KANTİN SAYISI (ADET):	5	5
KANTİN ALANI (M²):	1.119,48	1.119,48
KAFETERYA SAYISI (ADET):	2	2
KAFETERYA ALANI (M²):	678,57	678,57

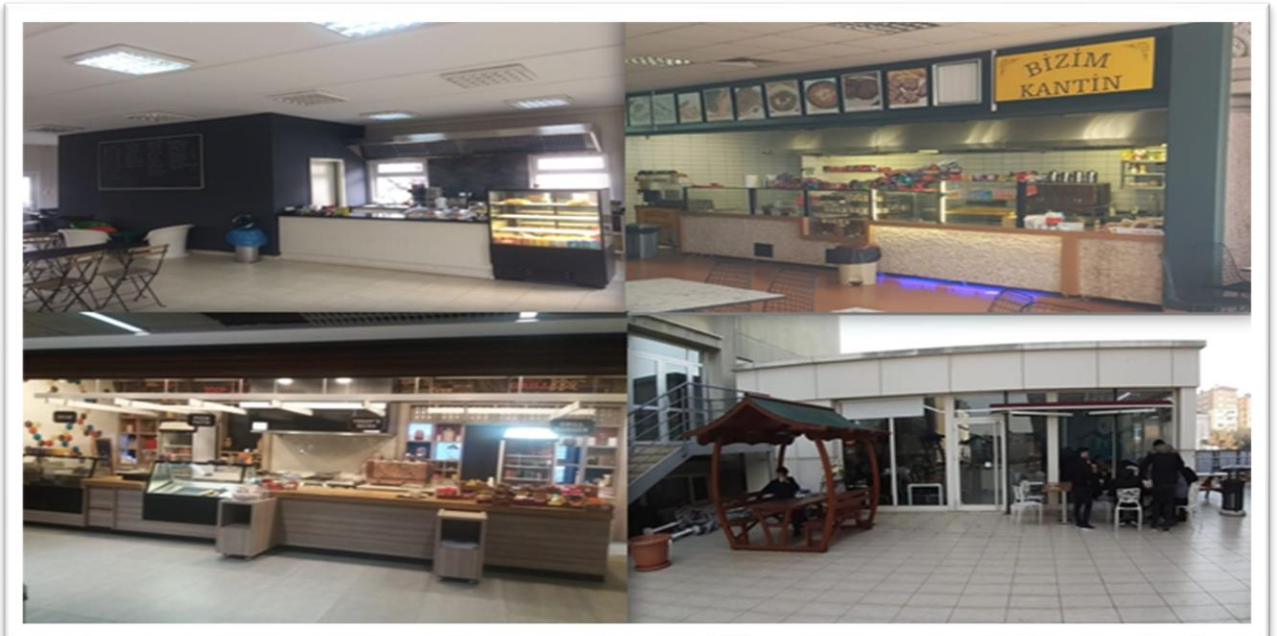

➤ Yemekhaneler

Tablo 5. Yemekhaneler

	2024	2025
ÖĞRENCİ YEMEKHANE SAYISI: ADET	6	6
ÖĞRENCİ YEMEKHANE ALANI: M ²	3.500	3.500
ÖĞRENCİ YEMEKHANE KAPASİTESİ: KİŞİ	1.611	1.611
PERSONEL YEMEKHANE SAYISI: ADET	1	1
PERSONEL YEMEKHANE ALANI: M ²	300	300
PERSONEL YEMEKHANE KAPASİTESİ: KİŞİ	150	150

Üniversitemiz tarafından öğrenci ve personele 2025 yılı için ihale yoluyla 384.163 adet öğle yemeği hizmeti sunulmuştur. Ayrıca ihaleli yoluyla 2024 yılı içerisinde öğrenci ve personele toplam 252.000 adet yemek hizmeti sunulmuştur. İlgili birimler tarafından belirlenen ve ihtiyacı olan öğrencilere ücretsiz yemek hizmeti sunulmaktadır. Üniversitemizde yemek hizmeti diyetisyenler tarafından belirlenen 4 çeşitten oluşan menü ile sunulmaktadır.



Medeniyet Üniversitesi Göztepe/Ünalan Yerleşkesi Yemekhane ve Gençlik Merkezi Binası



Yemekhane ve Gençlik Merkezi Binası İnşaatı ile Altyapı ve Çevre Düzenlemesi İşi, Toki tarafından 2023 yılı Ekim ayında ihalesi yapılmış olup devam etmektedir. Söz konusu yapı, toplam 13.263,69 m² inşaat alanına sahiptir.

2025 Eğitim-Öğretim Dönemi ile birlikte yemekhane binası kullanımına başlanmıştır.



➤ Öğrenci Yurtları

Tablo 6. Öğrenci Yurtları

	Yatak Sayısı 1		Yatak Sayısı 2		Yatak Sayısı 3 – 4		Yatak Sayısı 5 – Üzeri	
	2024	2025	2024	2025	2024	2025	2024	2025
ODA SAYISI	3	3	24	24	4	4	-	-
ALANI M²	875 m2	875 m2	875 m2	875 m2	875 m2	875 m2	-	-

➤ Spor Tesisleri

Tablo 7. Spor Tesisleri

	2024	2025
KAPALI SPOR TESİSLERİ SAYISI (ADET):	1	1
KAPALI SPOR TESİSLERİ ALANI (M²):	530.17 m2	530.17 m2
AÇIK SPOR TESİSLERİ SAYISI (ADET):	1	1
AÇIK SPOR TESİSLERİ ALANI (M²):	6.307,48 m2	6.307,48 m2



➤ Toplantı - Konferans Salonları

Cevizli Yerleşkesi Konferans Salonu (400 kişilik), Tuzla Orhanlı Yerleşkesi'ndeki 2 adet Konferans Salonu (320 kişilik ve 120 kişilik), Altunizade Yerleşkesi Konferans Salonu (110 kişilik) ve Güney Yerleşkemiz Aşık Paşa Konferans Salonunda (260 kişilik,) olmak üzere; sahneli ve tam donanımlı salonlarımızda çeşitli seminer, panel, konferans ve kültürel etkinlikler düzenlenmektedir.

Tablo 8. Toplantı Salonları

	2024	2025
TOPLANTI SALONU KAPASİTESİ	255	255
TOPLANTI SALONU ALANI (M²):	288	288
KONFERANS SALONU KAPASİTE	1.647	1.647
KONFERANS SALONU ALANI (M²):	1.973	1.973



	KAPASİTE											
	0-50		51-75		76-100		101-150		151-250		251 +	
	2023	2024	2023	2024	2023	2024	2023	2024	2023	2024	2023	2024
TOPLANTI SALONU	10	10	-	-	-	-	-	-	-	-	-	-
KONFERANS SALONU	-	-	-	-	2	2	3	3	1	1	3	3
TOPLAM	10	10	-	-	2	2	3	3	1	1	3	3

1.2.9.Okul Öncesi ve İlköğretim Okulu Alanları

	2024	2025
ANAOKULU SAYISI (ADET):	1	1
ANAOKULU ALANI (M²):	300	300
ANAOKULU KAPASİTESİ:	25	25

1.3- Hizmet Alanları

➤ Akademik Personel Hizmet Alanları

Tablo 9. Akademik Personel Hizmet Alanları

	SAYI (ADET)		ALAN (M ²)		KULLANAN SAYISI (KİŞİ)	
	2024	2025	2024	2025	2024	2025
SERVİS						
ÇALIŞMA ODASI	304	304	6.676	6.676	840	879
TOPLAM	304	304	6.676	6.676	840	879

➤ İdari Personel Hizmet Alanları

Tablo 10. İdari Personelin Hizmet Alanları

	SAYI (ADET)		ALAN (M ²)		KULLANAN SAYISI (KİŞİ)	
	2024	2025	2024	2025	2024	2025
SERVİS						
ÇALIŞMA ODASI	241	241	6391,58	6391,58	203	218
TOPLAM	241	241	6391,58	6391,58	203	218

1.4- Hizmet Araçları

Tablo 11. Hizmet Araçları

ARAÇ MODELİ	KAPASİTE	SAYISAL DURUMU	ÖZELLİKLERİ
MAKAM ARACI	4 Kişilik	1 Adet	Merkezi Yönetim Bütçesi- Rektör Makam Aracı (Mercedes)
PICK-UP	Sürücü dahil 3 veya 6 kişilik	1 Adet	Merkezi Yönetim Bütçesi- Üniversite Hizmetlerinde Kullanılmak üzere (T07) Kamyonet
MIDİBÜS	Sürücü dahil 14 kişilik	1 Adet	Merkezi Yönetim Bütçesi- Üniversite Hizmetlerinde Kullanılmak üzere (T10)
MIDİBÜS	Sürücü dahil 17 kişilik	1 Adet	Merkezi Yönetim Bütçesi- Üniversite Hizmetlerinde Kullanılmak üzere (T10)
MINİBÜS (27+1)	Sürücü dahil 27 kişilik	1 Adet	Merkezi Yönetim Bütçesi- Üniversite Hizmetlerinde Kullanılmak üzere (T11)
BİNEK OTOMOBİL	4 Kişilik	4 Adet	Merkezi Yönetim Bütçesi- Üniversite Hizmetlerinde Kullanılmak üzere (T02)
TRANSIT	2 Kişilik	1 Adet	Merkezi Yönetim Bütçesi- Yük Taşıma Hizmetlerinde Kullanılmak zere

1.5- Kütüphane Hizmetleri



Gerek eğitim-öğretim gerekse bilimsel araştırmalar için vazgeçilmez bir unsur olarak kabul edilen kütüphanelerimiz; öğretim elemanları, öğrenciler ve çalışanların eğitim ile araştırma faaliyetlerini destekleyecek hizmet ve olanaklara sahiptir.

Kitap, dergi, elektronik yayınlar ve çevrimiçi veri tabanları üzerinden modern kütüphaneciliğin gerektirdiği tüm imkânlar,

Kuzey ve Güney Yerleşkelerimizde yer alan kütüphanelerimiz aracılığıyla öğrencilerimize hizmet vermektedir.

Kütüphanemizin koleksiyonu 140.374 adet basılı kitap, 1.829 adet basılı dergi yayından ve 1.245 basılı tezden oluşmaktadır. Kütüphaneye üye olan sayımız 13.973 kişiye ulaşmıştır. Öğrenci ve akademisyenlerimiz, kütüphanemize üye olarak tüm basılı kaynaklarımızdan yararlanabilmektedir.

Elektronik kaynaklara kampüs içerisindeki ağa bağlı bütün bilgisayarlardan erişim sağlanabilmektedir. Kullanıcılar, uzaktan erişim araçlarını bilgisayar veya telefonlarına kurmaları durumunda ise bu kaynaklara her yerden erişim sağlayabilirler.



Kablosuz internet erişiminin yanı sıra kütüphane içerisindeki bilgisayarlar aracılığıyla da internet hizmeti sunulmaktadır. Ayrıca kütüphane zeminine yerleştirilen elektrik ve internet portları sayesinde kullanıcılarımız; hem telefonlarını hem de kişisel bilgisayarlarını sorunsuz bir şekilde şarj edip kullanabilmektedir.



Kütüphane binamız 29.084,55 m²'lik kapalı alanıyla 7/24 çalışma esasına göre tasarlanmış, modern kütüphaneciliğin gerektirdiği bütün olanaklara sahip, akıllı ve engelsiz bir binadır. Tam kapasiteye ulaştığında 1 milyon cilt kitap ve aynı anda 3.000 kişinin hizmet alabildiği bir büyüklüğe sahiptir. Binanın yapımında ve tefrişatında her türlü kullanıcı konforu düşünülmüş, ona

göre birimler ve alanlar oluşturulmuştur. Bu çerçevede kütüphanemizde tekli ve çoklu çalışma masalarının yanında çok sayıda grup çalışma odası ile sesli ve sessiz ders çalışma salonları, minderli oturma tribünü, puflu oturma masaları, diğer dinlenme alanları, akıl oyunları alanı, kullanıcı dolapları ve kantinimiz mevcuttur. Kütüphane binamızda ayrıca Engelli Merkezi, Nadir Eserler Merkezi, Görsel-İşitsel Medya Merkezi, Süreli Yayınlar Merkezi, Dijitalleştirme Merkezi, Mücellithane (Cilt Evi), konferans salonları, ibadethane, yemekhane, posta odası ve kütüphane deposu da mevcuttur. Akıllı kütüphane binamızda her türlü güvenlik önlemi alınmıştır. Duman ve koku algılayıcıları sayesinde tehlikeli durumlar Türkçe ve İngilizce kullanıcılarımıza bildirilmekte, aynı anda siren sesi de otomatik olarak devreye girmektedir. Kolay ulaşılabilir noktadaki dört adet acil çıkış merdiveniyle kullanıcılarımız kısa sürede tahliye edilebilmektedir. Savaş ve afet durumları için sığınağımız da mevcuttur. Güvenlik kamera sistemi ve RFID güvenlik kapımızla hem kitaplarımızın hem de kullanıcılarımızın güvenliği ayrıca sağlanmaktadır. Öğrenci ve akademisyenlerimiz eğitim-öğretim faaliyetleri sırasında gereksinim duydukları basılı ve elektronik kaynaklara kampüs içinden ve kampüs dışından kolaylıkla erişim sağlayabilmektedir. Kullanıcılarımız akıllı iade sistemi sayesinde kütüphanenin kapalı olduğu gün ve saatlerde üzerindeki kitapları iade edebilir; engelsiz iade ödünç istasyonlarımız sayesinde de bir görevliye gerek duymadan kitap ödünç alabilir ve iade edebilir. Kütüphanemizde katlar arasındaki ulaşım iki adet merdivenin yanı sıra dördü kullanıcı asansörü, biri de kütüphane asansörü olmak üzere beş asansörle sağlanmaktadır.

Basılı Yayın Sayısı

2024 yılında koleksiyonumuza 25.123 basılı kaynak eklenerek toplam basılı kaynak sayımız 118.779 adet olarak gerçekleşmiştir.

Tablo 12. Basılı Yayın Sayısı

	2024	2025
KİTAP SAYISI (KÜTÜPHANE OTOMASYONUNA KAYITLI KİTAP SAYISI)	115.937	140.374
DERGİ SAYISI (KÜTÜPHANE OTOMASYONUNA KAYITLI)	1.756	1.823
TEZ SAYISI	1.086	1.245
TOPLAM	118.779	143.442

Basılı Yayınların 2024 - 2025 Yılları Karşılaştırma Grafiği

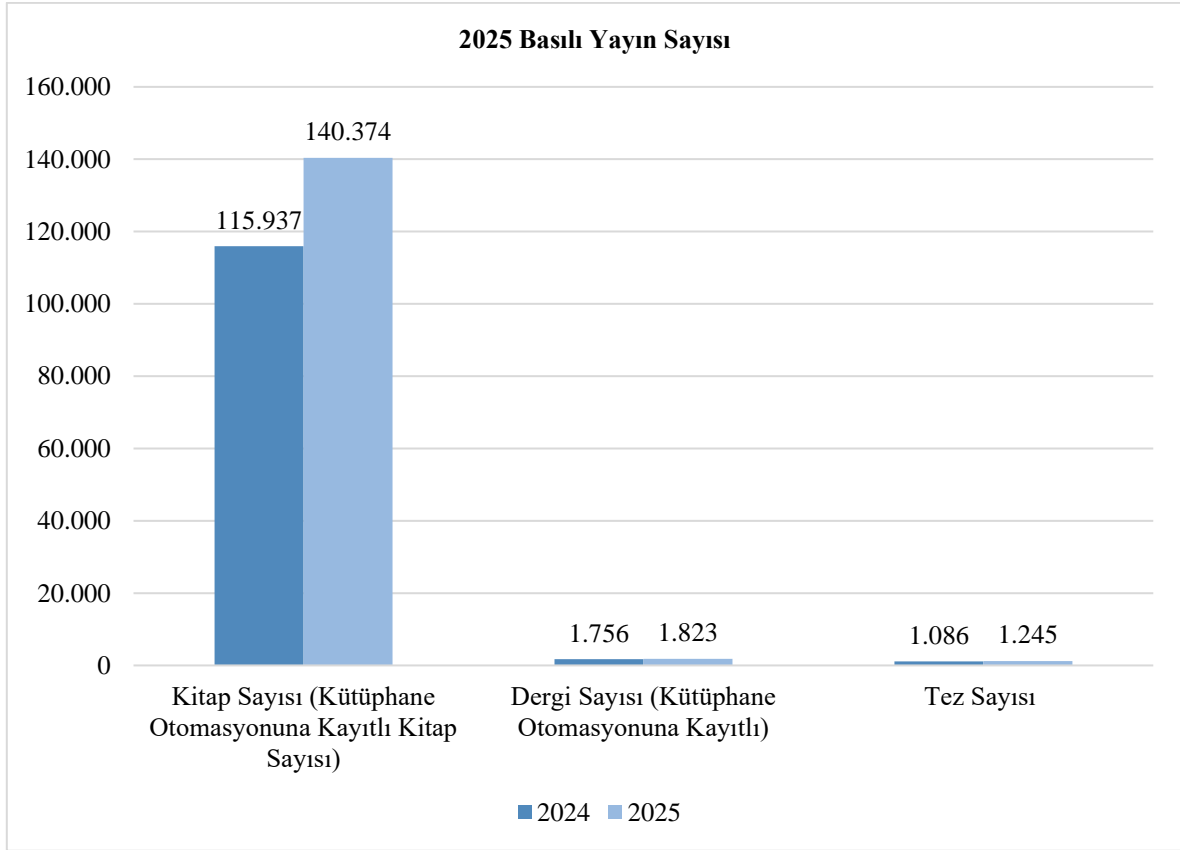

2025 yılı içerisinde koleksiyonumuza 24.663 adet basılı kaynak dâhil edilmiş olup, bu artış sonucunda toplam basılı kaynak sayımız 143.442'ye ulaşmıştır.

2025 Basılı Kitapların Konularına Göre Dağılımı

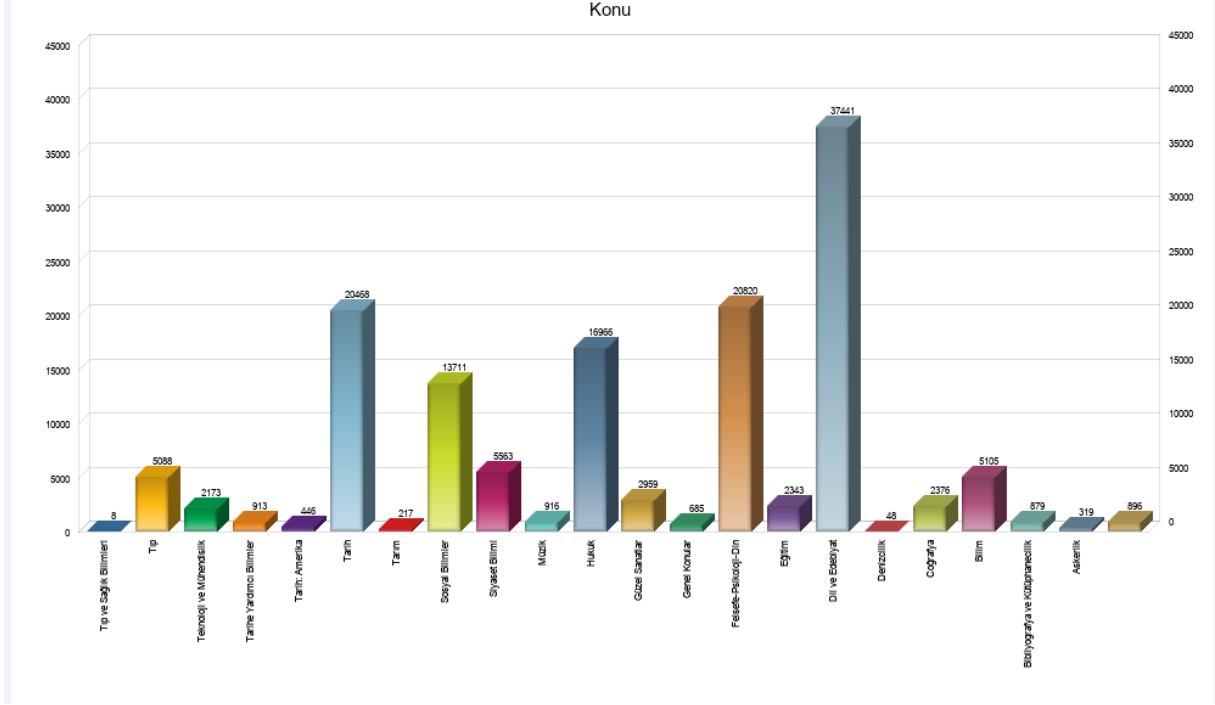

2025 yılında konusu itibarıyla “Dil ve Edebiyat” kitap sayısı 37.441 adedi bulmuştur. Bu konuyu “Tarih”, “Felsefe, Psikoloji, Din”, “Hukuk” ve “Sosyal Bilimler” takip etmektedir. Özellikle tarih ve hukuk alanlarında mevzuat, arşiv çalışmaları ve yorumlayıcı literatürün basılı yayın geleneğini sürdürmesi, yüksek artış düzeylerini desteklemektedir.

Tablo 13. Basılı Kitaplardan Yararlanma

	2024	2025
ÖDÜNC VERİLEN BASILI KİTAP SAYISI	10.110	7.201

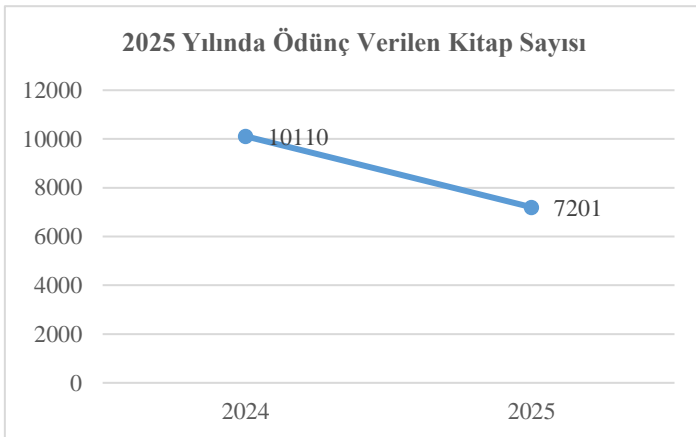

Grafik, 2024 ve 2025 yılları arasında ödünç verilen kitap sayısında belirgin bir azalış olduğunu ortaya koymaktadır. 2024 yılında 10.110 olan ödünç kitap sayısı, 2025 yılında 7.201'e düşmüştür. Bu değişim, yaklaşık %28,8 oranında bir gerilemeye karşılık gelmektedir.

Tablo 14. 2024-2025 Yıllarında Kütüphanede Hizmete Sunulan Kaynakların Genel Tablosu

	2024	2025
BASIL KİTAP SAYISI	115.937	140.374
BASIL DERGİ SAYISI	1.756	1.829
BASIL TEZ SAYISI	1.086	1.245
ELEKTRONİK KİTAP SAYISI	925.414	1.034.182
ELEKTRONİK DERGİ SAYISI	59.719	62.147
ELEKTRONİK TEZ VE TEZ ÖZETİ SAYISI	9.497.509	10.624.393
TOPLAM	10.601.412	11.864.170

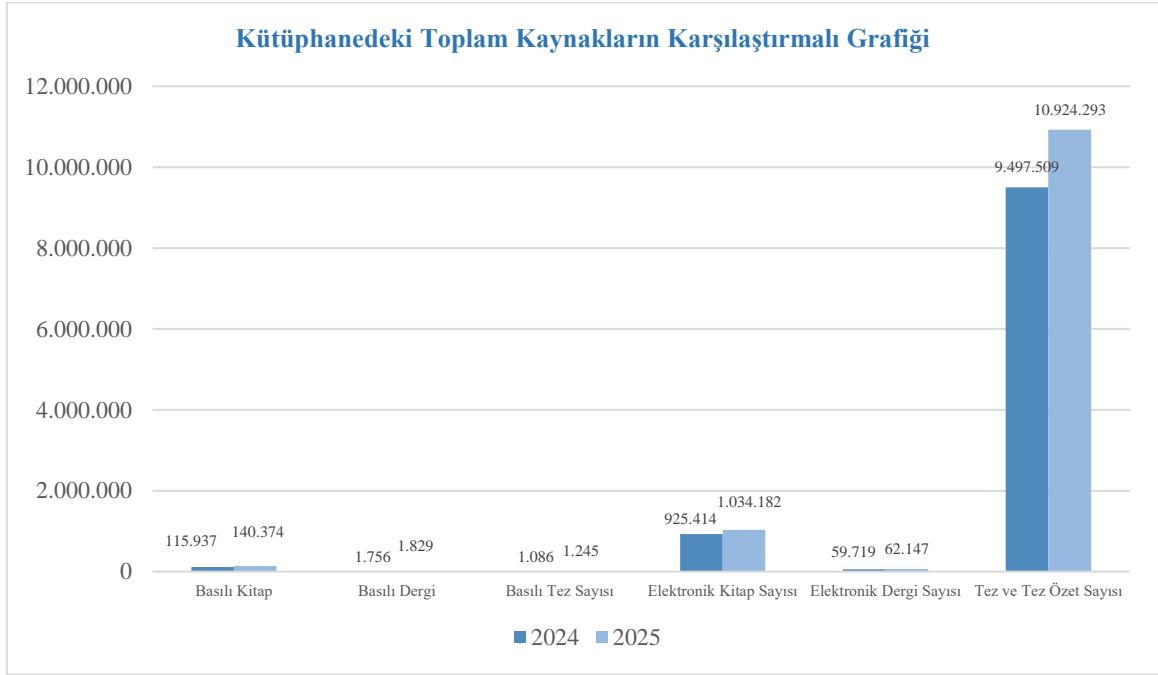
**Tablo 15. Elektronik Kitap Sayısı**

YILI	2024	2025
ELEKTRONİK KİTAP SAYISI	925.414	1.034.182

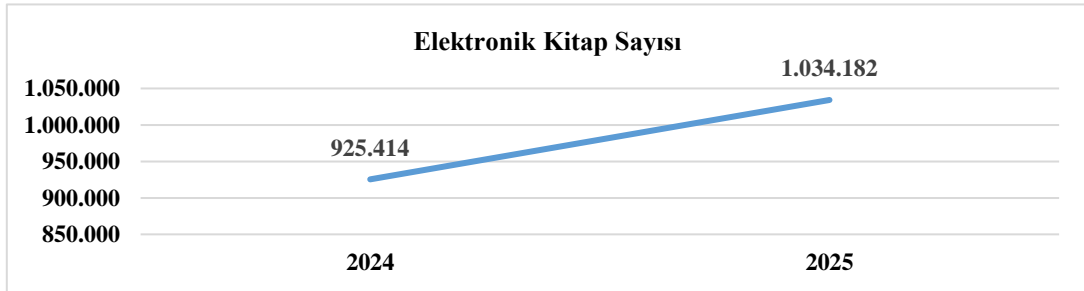

2025 yılında e-kitap sayımız 925.414 adetten 1.034.182'ye çıkmıştır.

Tablo 16. Abone Olunan Elektronik Dergi Sayısı

YILI	2024	2025
ELEKTRONİK DERGİ SAYISI	59.719	62.147

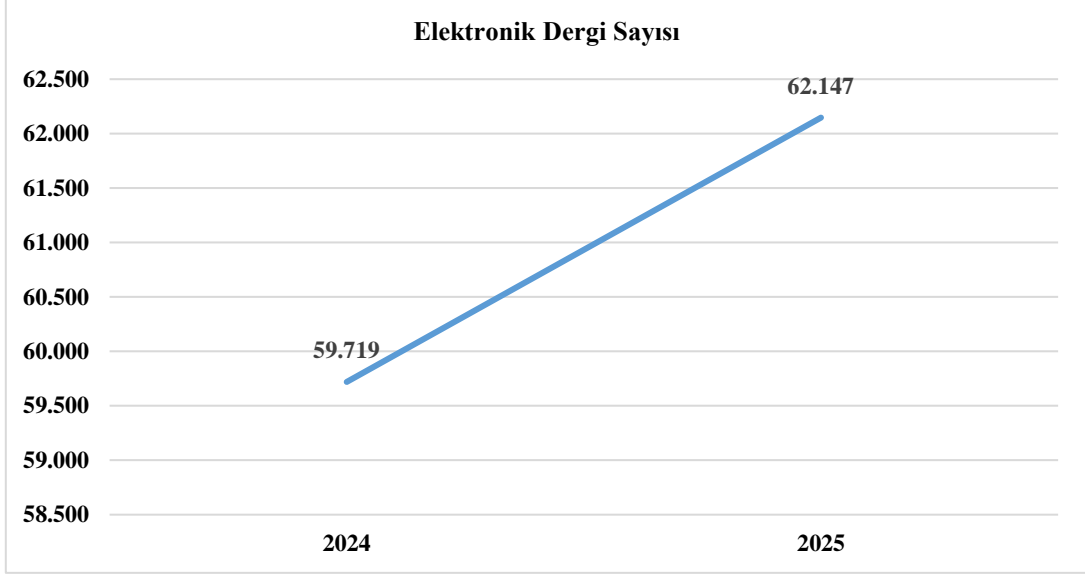

2025 yılında abone olduğumuz elektronik dergi sayısı 59.719'dan 62.147'ye yükselmiştir.

Tablo 17. Abone Olunan Elektronik Tez Sayısı

	2024	2025
ELEKTRONİK TEZ SAYISI (TAM METİN VE ÖZET)	9.501.945	10.624.393

2024 yılında abone olduğumuz Elektronik Tez sayısı artarak 10.624.393 olarak gerçekleşmiştir.

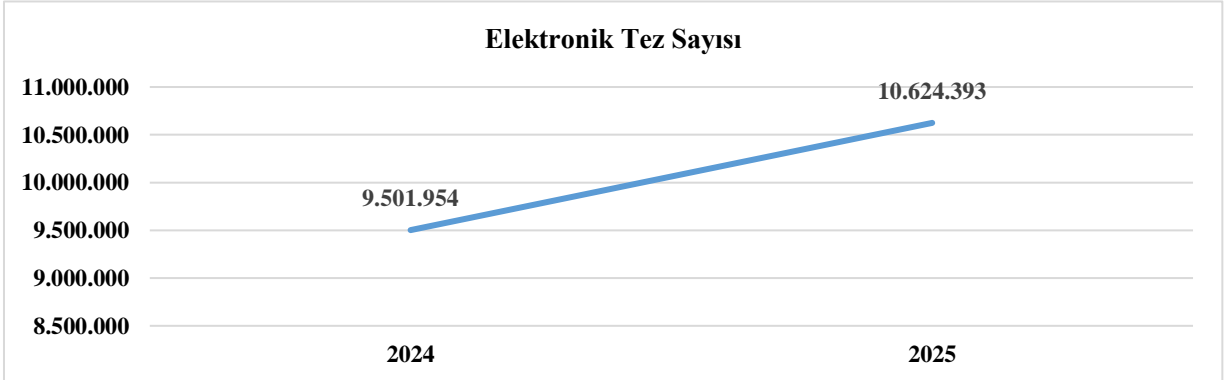

Tablo 18. 2024-2025 Yılları Elektronik Kaynaklardan Yararlanma Karşılaştırma Tablosu

VERİ TABANI ADI	SAYISI	
	2024	2025
UPTODATE	94.933	115.571
LEGAL	7.502	5.018
IDEAL ONLINE	6.667	17.385
EBSCO SUPPER COLLECTION	642	1.862
WİKİLALA	23.028	22.052
TURCADEMY	17.711	16.809
E-OSMANLICA	5.430	5.844
KELİME COM.	1.877	2.605

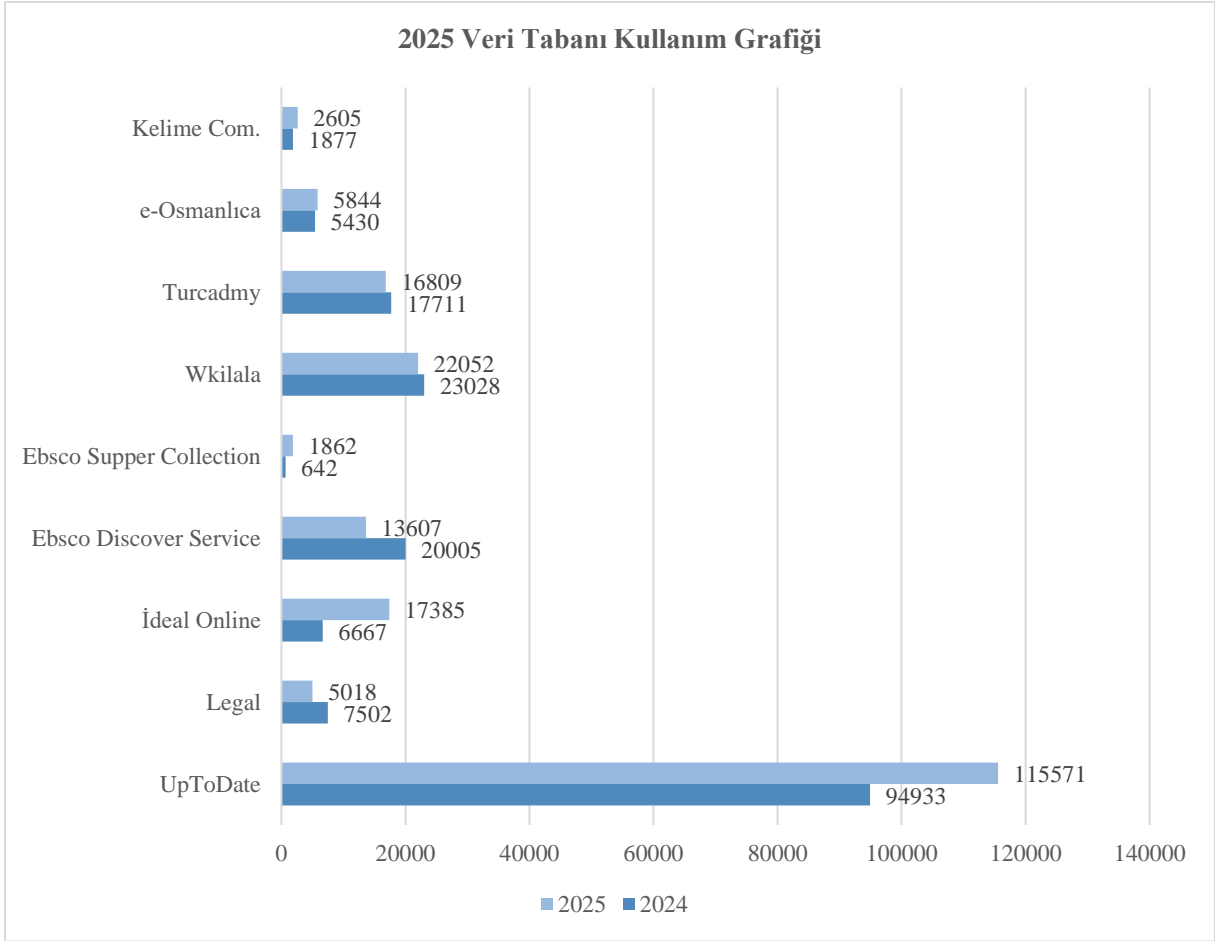

Tablo 19. Ebsco Discover Servis Üzerinden Yapılan Giriş Sayısı, Gerçekleşen Arama ve İndirilen Yayın Sayısının Karşılaştırılması

	2024	2025
GİRİŞ SAYISI	13.922	9.488
ARAMA SAYISI	20.005	13.607
TAM METİN OLARAK GÖRÜNTÜLEME YAYIN SAYISI	15.593	13.611

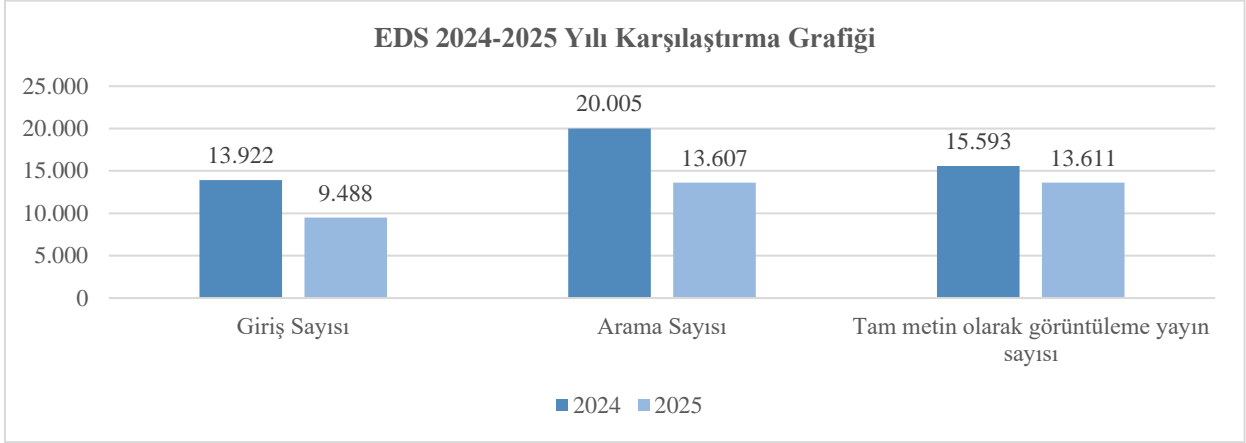

Tablo 20. 2024-2025 Yılları Kütüphanemize İlk Kez Kayıt Olan Kullanıcı Sayısı

	2024	2025
2024-2025 İLK KEZ KAYIT OLAN KULLANICI SAYISI	1.687	648

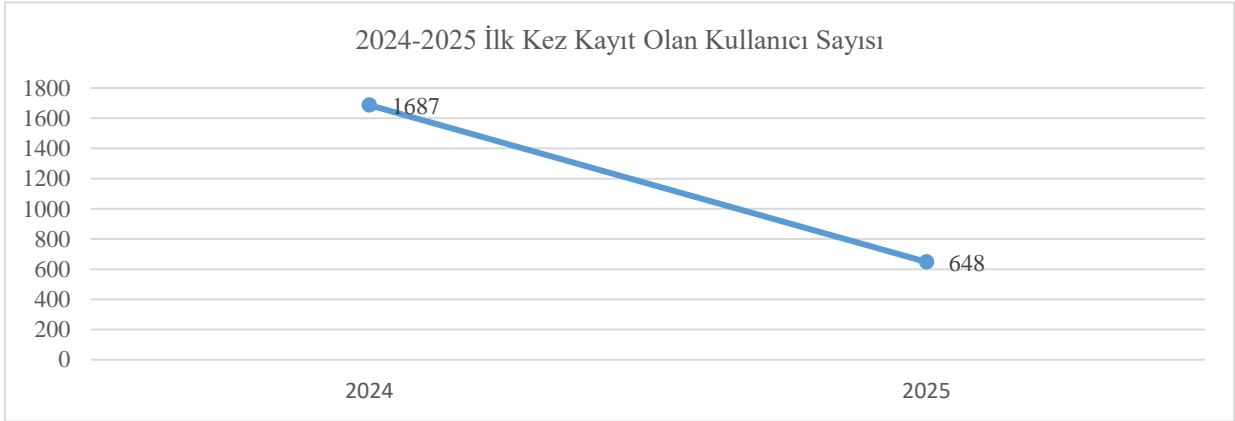

Grafiktende anlaşıldığı üzere, 2024 ve 2025 yılları arasında üye olan kullanıcı sayısında belirgin bir azalış yaşandığını göstermektedir. 2024 yılında 1.687 olan üye sayısı, 2025 yılında 648'e gerilemiştir. Bu durum, yaklaşık %61,6 oranında bir düşüşe işaret etmektedir.

1.6- Öğrenci Kulüpleri

Tablo 21. Öğrenci Kulüpleri

	2024	2025
ÖĞRENCİ KULÜPLERİ SAYISI (ADET) :	74	107
ÖĞRENCİ KULÜPLERİ ALANI (M²) :	50	75

Tablo 22. Öğrenci Kulüpleri Listesi

SIRA	KULÜP ADI	KATEGORİ
1	Afrika Sağlık Çalışmaları Topluluğu	Sağlık-Gönüllülük
2	Animasyon Topluluğu	Kültür-Sanat
3	Aydın Medeniyetliler Topluluğu	Kariyer
4	Beslenme ve Diyetetik Topluluğu	Sağlık-Gönüllülük
5	Biyoteknoloji Topluluğu	Kariyer
6	Blokchain Topluluğu	Bilimsel
7	Can Sağlığı Kulübü	Sağlık-Gönüllülük
8	Dil Bilim Kulübü	Kariyer
9	Ekonomi Topluluğu	Kariyer
10	Fizyoterapi ve Rehabilitasyon Kulübü	Sağlık
11	Geleneksel Okçuluk Topluluğu	Spor
12	Gelişim Hukuk Topluluğu	Kariyer
13	Genç Eğitimcileri Topluluğu	Kariyer-Gönüllülük
14	İyiliğin Geleceği Kulübü	Gönüllülük
15	Genç Perspektif Kulübü	Kariyer
16	Genç Yeryüzü Doktorları Topluluğu	Sağlık-Gönüllülük
17	Genç Yeşilay Kulübü	Sağlık-Gönüllülük
18	Girişimcilik Topluluğu	Kariyer
19	Hikmet ve Medeniyet Kulübü	Gönüllülük
20	Hukuk Atölyesi Topluluğu	Kariyer
21	IEEE Topluluğu	Bilimsel
22	İdeal Medeniyet Hukuk Topluluğu	Kariyer
23	İlim ve Medeniyet Topluluğu	Kariyer
24	İMÜ Ahfa Multidisipliner Talebe Topluluğu	Gönüllülük
25	İMÜ Bilim ve Mühendislik Topluluğu	Bilimsel
26	İMÜ Genoteam Topluluğu	Bilimsel
27	İMÜ Kültür Atölye ve Sanat Etkinlikleri Klb.	Kültür-Sanat
28	İMÜ PDR Topluluğu	Sağlık
29	İMÜ Robotik Kulübü	Bilimsel
30	İMÜ Satranç Topluluğu	Spor
31	İMÜ Sürdürülebilirlik Topluluğu	Bilimsel-Gönüllülük
32	İMÜ Teknofest Kulübü	Bilimsel
33	İnşaat Mühendisleri Topluluğu	Kariyer
34	İslam Hukuku Araştırmaları Kulübü	Kariyer
35	Kariyer Topluluğu	Kariyer
36	Liderlik Kulübü	Kariyer
37	Maliye Topluuğu	Kariyer
38	Matematik Topluluğu	Bilimsel
39	Medeniyet Bilgi Topluluğu	Bilimsel
40	Medeniyet Gemisi Topluluğu	Kariyer

41	Medeniyet Sağlık Kulübü	Sağlık
42	Medeniyet Tekno Kulübü	Bilimsel
43	Miili Değerler Kulübü	Gönüllülük
44	Milli Gençlik Topluluğu	Gönüllülük
45	Modern Araştırmalar ve Strateji Topluluğu	Kariyer
46	Modern Dans Topluluğu	Kültür-Sanat
47	Münazara ve Hukuk Araştırmaları Kulübü	Kültür-Sanat
48	Müzik Kulübü	Kültür-Sanat
49	Ortak Akıl Düşünce Kulübü	Kariyer
50	Patili Dostlar Kulübü	Gönüllülük
51	Proje Topluluğu	Kariyer
52	Psikoloji Topluluğu	Bilimsel
53	Sanat Tarihi Topluluğu	Kültür-Sanat
54	Sanat ve Tasarım Topluluğu	Kültür-Sanat
55	Siyasal Bilgiler Topluluğu	Kariyer
56	Sosyal Akademi Topluluğu	Kariyer
57	Sosyal Bilim Metodolojisi Kulübü	Bilimsel
58	Sosyoloji Kulübü	Bilimsel
59	Stratejik Düşünce Kulübü	Kariyer
60	Tarih Topluluğu	Bilimsel
61	Tekno Sağlık Kulübü	Sağlık
62	Tiyatro Topluluğu	Kültür-Sanat
63	Toplum Gönüllüleri Topluluğu	Gönüllülük
64	Uluslararası İlişkiler Topluluğu	Kariyer
65	Uluslararası Öğrenci Birliği Topluluğu	Kültür-Sanat
66	Yerel Yönetimler Topluluğu	Kariyer
67	Yeni Nesil Öğrenci Topluluğu	Gönüllülük
68	English Speaking And Culture Kulübü	Kültür-Sanat
69	İmu Spor Kulübü	Spor
70	Okuyorken Yap Kulübü	Kültür-Sanat
71	Sosyal Kampüs Kulübü	Kariyer
72	Üniversiteli Genç Fenerbahçeli Kulübü	Spor
73	Teknosfer Kulübü	Bilimsel
74	Medya ve İletişim Kulübü	Kültür-Sanat
75	Geleceğin Öğretmeni Kulübü	Kariyer
76	Sinema Kulübü	Kültür-Sanat
77	Mühendislik 360 Kulübü	Bilimsel
78	İmü Türk Müziği Kulübü	Kültür-Sanat
79	Medeniyet Racing Team Kulübü	Spor
80	Türk Kültürü Ve Medeniyet Kulübü	Kültür-Sanat
81	İstanbul Medeniyet Üniversitesi Akademik Ve Bilimsel Faaliyetler Kulübü	Bilimsel
82	Bisikletliler Kulübü	Spor

İSTANBUL MEDENİYET ÜNİVERSİTESİ İDARE FAALİYET RAPORU

83	İstanbul Medeniyet Üniversitesi Genç Kızılay Kulübü	Gönüllülük
84	İstanbul Medeniyet Üniversitesi Tekno Vizyon Kulübü	Kariyer
85	İmu Gezi Kültür Ve Sosyal Etkinlik Kulübü	Kültür-Sanat
86	Uluslararası Hukuk Kulübü	Kariyer
87	Genç Gönüllüler Kulübü	Gönüllülük
88	Quantum Medeniyet Kulübü	Bilimsel
89	Sağlık Yönetimi Kulübü	Sağlık
90	Tıp Öğrencileri Birliği Kulübü	Sağlık
91	İstanbul Medeniyet Üniversitesi Gastronomi Kulübü	Kariyer
92	Medident Kulübü	Sağlık
93	Dezenformasyonla Mücadele Kulübü	Kariyer
94	Genç Yeni Dünya Kulübü	Kariyer
95	Avrupa Tıp Öğrencileri Birliği Kulübü	Sağlık
96	İstanbul Medeniyet Üniversitesi Boks Kulübü	Spor
97	Söz Ve Kalem Kulübü	Kültür-Sanat
98	Siyaset Ve Bürokrasi Kulübü	Kariyer
99	Medeniyet İşitme Ve Denge Kulübü	Sağlık
100	Deneyim Akademisi Kulübü	Kariyer
101	İstanbul Medeniyet Üniversitesi İslam Araştırmaları ve Hafızlık Kulübü	Bilimsel
102	Sosyal Hizmet Kulübü	Gönüllülük
103	Söz Meclisi Kulübü	Kariyer
104	İmü Özel Eğitim Kulübü	Kariyer
105	Medeniyet Finans Kulübü	Kariyer
106	Savunma Kariyer Kulübü	Kariyer
107	Unibjk Kulübü	Spor

2-Teşkilat Yapısı

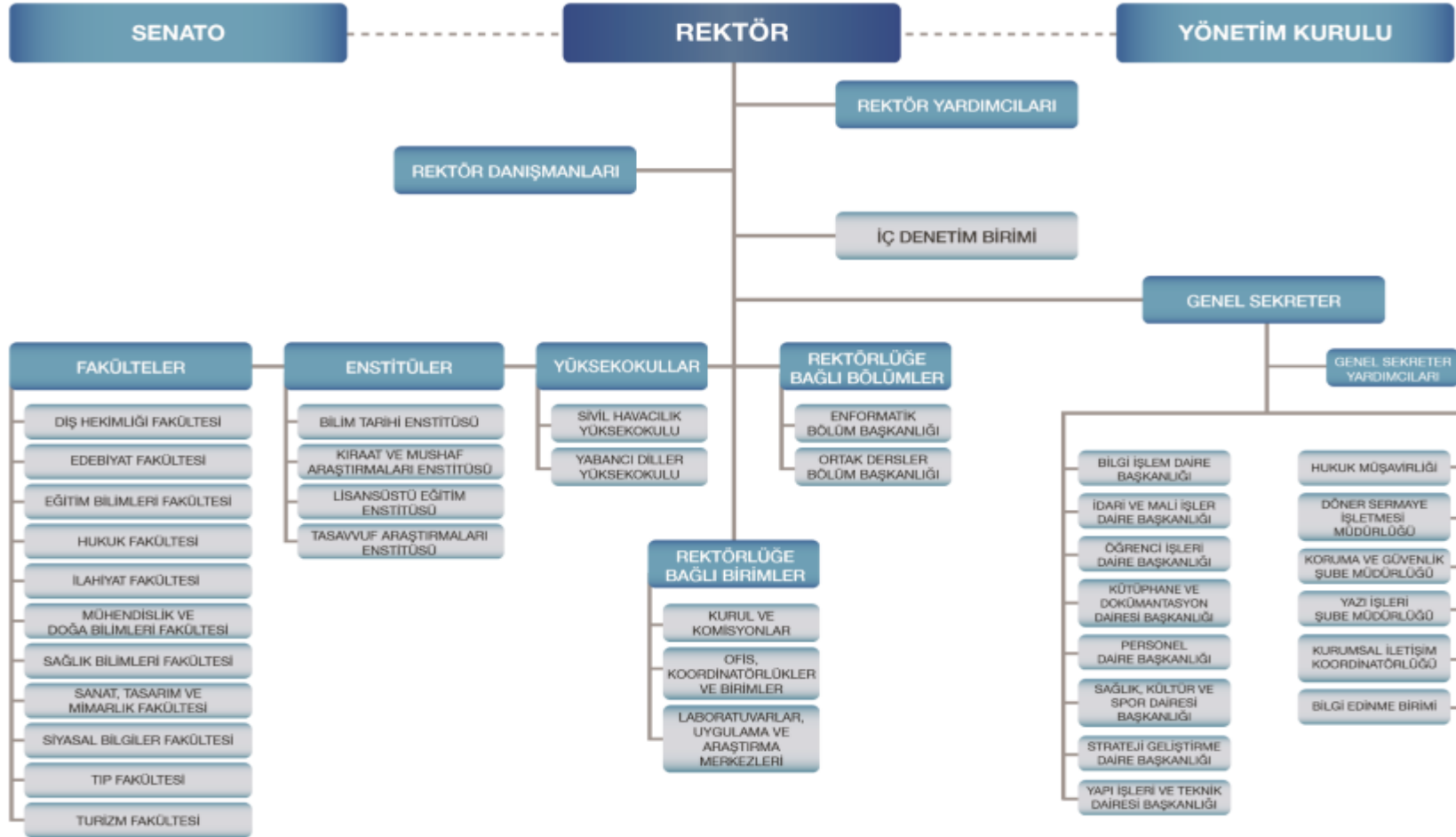

3- Teknoloji ve Bilişim Altyapısı

➤ Yazılımlar

Tablo 23. Üniversitemizde Kullanılan Yazılımlar Tablosu

NO	BİLİŞİM SİSTEMİ (PROGRAM)	YAZILIMIN YAPTIĞI İŞ
1	ADOBE CREATIVE CLOUD	Dijital Tasarım ve Baskı Çalışmaları
2	AMADEUS	Rezervasyon Yönetim Sistemi Yazılımı (Turizm Fakültesi)
3	AMP	Hakediş, Yaklaşık Maliyet Hesaplama Ve Hazırlama Yazılımı
4	ANYDESK	Uzak Masaüstü Yazılımı
5	ASC TIMETABLES	Ders Programı Hazırlama Yazılımı
6	AUTOCAD	Bilgisayar Destekli Tasarım Yazılımı
7	BRIDGE	İş Süreçleri Takip, Proje Ve Talep Yönetim Sistemi
8	CLEARPASS	Erişim Kontrol Ve Raporlama Yazılımı
9	CHATGPT	Yapay Zeka
10	COSLAT	Misafir Ağı Erişim Noktası Yazılımı
11	CRYPTO LOG	İnternet Ve Ağ Erişimi Raporlama Yazılımı
12	DEEFPREEZE	Disk Dondurma Ve Temizleme Yazılımı
13	DELL DATA DOMAIN	Yedekleme Ünitesi 3 Yıllık Lisans Yenilemesi
14	DELL UNITY STORAGE	Veri Ünitesi Bakım Destek Lisansı
15	DERSONET	Yabancı Diller Yüksekokulu Optik Sınav Formu Okuma Yazılımı
16	FREEPIK	
17	IBM SPSS	İstatistik Yazılımı
18	İMUSEM	Eğitim ve Sertifika Sistemi
19	İŞ SAĞLIĞI ve GÜVENLİĞİ YAZILIMI	İşg Doküman Hazırlama Ve Yönetme Yazılımı
20	KAHOOT	
21	KALİTE GÜVENÇE SİSTEMİ YAZILIMI	
22	KAMUTECH	Sürekli İşçi Maaş Hesaplama Programı
23	KAREL IPS	Kurum İp Telefon Santral Yazılımı
24	KAZANCI	Mevzuat, İçtihad Ve Hukuk İşleri Takip Otomasyonu
25	KEYPS	Kampüs Eğitim Yönetim Sistemi Yazılımı (Tıp Fakültesi)
26	MATLAB	Sayısal Hesaplama Yazılımı
27	MICROSOFT	İşletim Sistemi Ve Office Lisansları
28	MUS2	Türk Makam Müziği Yazılımı
29	OFFICE 365	
30	REFLEX	Plaka Tanıma Sistemi Yazılımı
31	SIBELIUS	Müzik Notaları Yazım Programı
32	SMARTSPACE	Kartlı Geçiş Sistemi Yazılımı
33	SMS YAZILIMI	Kurumsal Sms Gönderim Sistemi
34	SOLIDWORKS	3 Boyutlu Modelleme Ve Tasarım Yazılımı
35	SONICWALL	Ağ Trafik Kontrol Yazılımı
36	SSL SERTİFİKASI	Web Sayfası Kimliği
37	TRENDMICRO	Kişisel Bilgisayar Güvenlik Duvarı
38	TRENDMICRO IMSVA	E-Posta Güvenlik Yazılımı
39	UNIGATE	Web Sitesi İçerik Yönetimi
40	ÜBYS (KATİP ÇELEBİ)	Üniversite Bilgi Yönetim Sistemi (30 Modül)
41	ÜNİVERSİTE STRATEJİK PLAN YÖNETİM SİSTEMİ (UKGS)	Stratejik Plan Takip Sistemi
42	VEEAM BACKUP	Sunucu Yedeği Alma Yazılımı
43	VMWARE	Sunucu Kontrol Yazılımı
44	YORDAM	Kütüphane Bilgi Yönetim Sistemi Yazılımı
45	ZOOM	Video Konferans Yazılımı

➤ Bilgisayarlar

Tablo 24. Bilgisayar Sayıları

MASAÜSTÜ PC	762
DİZÜSTÜ PC	711
TABLET	89
ALL İN ONE PC	774
DİĞER PC	102
SUNUCU PC	5
CEP PC	4
TOPLAM	2.275

➤ Diğer Bilgi ve Teknolojik Kaynaklar

Tablo 25. Diğer Bilgi ve Teknolojik Kaynaklar

SIRA NO	TAŞINIR II. DÜZEY DETAY KODU	TAŞINIR II. DÜZEY DETAY ADI	ÖLÇÜ BİRİMİ	MİKTARI
1	253.01.01	İletişim/Haberleşme Tesisleri	Adet	2
2	253.01.03	Görüntüleme, Bilgi Toplama ve Takip Sistemleri	Adet	456
3	253.01.99	Diğer Tesis ve Sistemler	Adet	445
4	253.02.01	Tarım ve Ormancılık Makineleri ve Aletleri	Adet	19
5	253.02.02	İnşaat Makineleri ve Aletleri	Adet	122
6	253.02.03	Atölye Makineleri ve Aletleri	Adet	87
7	253.02.04	İş Makineleri ve Aletleri	Adet	6
8	253.02.05	Güç Elektroniği ve Basınçlı Makineler ile Aletleri	Adet	103
9	253.02.07	Paketleme Makineleri	Adet	14
10	253.02.08	Etiketleme ve Numaralandırma Makineleri	Adet	2
11	253.02.09	Ayırma, Sınıflandırma Makineleri	Adet	6
12	253.02.10	Matbaacılıkta Kullanılan Makine ve Aletler	Adet	74
13	253.03.01	Yıkama, Temizleme ve Ütüleme Cihaz ve Araçları	Adet	330
14	253.03.02	Beslenme, Gıda ve Mutfak Cihaz ve Aletleri	Adet	475
15	253.03.03	Kurtarma Amaçlı Cihaz ve Aletler	Adet	3
16	253.03.04	Ölçüm, Tartı, Çizim Cihazları ve Aletleri	Adet	182
17	253.03.05	Tıbbi ve Biyolojik Amaçlı Kullanılan Cihazlar ve Aletler	Adet	1.177
18	253.03.06	Araştırma ve Üretim Amaçlı Cihazları ve Aletleri	Adet	1.204
19	253.03.07	Müzik Aletleri ve Aksesuarları	Adet	63
20	253.03.08	Spor Amaçlı Kullanılan Cihaz ve Aletler	Adet	3
21	254.01.01	Otomobiller	Adet	5
22	254.01.02	Yolcu Taşıma Araçları	Adet	3
23	254.01.03	Yük Taşıma Araçları	Adet	2
24	254.01.05	Özel Amaçlı Taşıtlar	Adet	1
25	254.01.06	Mopet ve Motosikletler	Adet	6
26	255.01.01	Döşeme Demirbaşları	Adet	560

İSTANBUL MEDENİYET ÜNİVERSİTESİ İDARE FAALİYET RAPORU

27	255.01.02	Temsil ve Tören Demirbaşları	Adet	475
28	255.01.03	Koruyucu Giysi ve Malzemeler	Adet	8
29	255.01.04	Seyahat, Muhafaza ve Taşıma Amaçlı Demirbaş Niteliğindeki Taşınır	Adet	68
30	255.01.05	Hastanede Kullanılan Demirbaş Niteliğindeki Taşınır	Adet	1.425
31	255.02.01	Bilgisayarlar ve Sunucular	Adet	3.160
32	255.02.02	Bilgisayar Çevre Birimleri	Adet	925
33	255.02.03	Teksir ve Çoğaltma Makineleri	Adet	43
34	255.02.04	Haberleşme Cihazları	Adet	628
35	255.02.05	Ses, Görüntü ve Sunum Cihazları	Adet	1.779
36	255.02.06	Aydınlatma Cihazları	Adet	8
37	255.02.99	Diğer Büro Makineleri ve Aletleri	Adet	383
38	255.03.01	Büro Mobilyaları	Adet	26.945
39	255.03.02	Misafirhane, Konaklama ve Barınma Amaçlı Mobilyalar	Adet	241
40	255.03.03	Kafeterya ve Yemekhane Mobilyaları	Adet	2.080
41	255.03.05	Seminer ve Sunum Amaçlı Ürünler	Adet	520
42	255.04.01	Yemek Hazırlama Ekipmanları	Adet	353
43	255.07.01	Kütüphane Mobilyaları	Adet	216
44	255.07.02	Basılı Yayınlar	Adet	11
45	255.07.02	Basılı Yayınlar (Demirbaş)	Adet	66.641
46	255.08.01	Eğitim Mobilyaları ve Donanımları	Adet	1.892
47	255.08.02	Öğrenmeyi Kolaylaştırıcı Ekipmanlar	Adet	183
48	255.08.04	Okul Bahçesi ve Oyun Demirbaşları	Adet	8
49	255.09.01	Doğa Sporlarında Kullanılan Demirbaşlar	Adet	3
50	255.09.02	Salon Sporlarında Kullanılan Demirbaşlar	Adet	21
51	255.09.03	Saha Sporlarında Kullanılan Demirbaşlar	Adet	1
52	255.09.99	Diğer Spor Amaçlı Kullanılan Demirbaşlar	Adet	47
53	255.10.01	Güvenlik ve Korunma Amaçlı Araçlar	Adet	54
54	255.10.02	Kontrol ve Güvenlik Sistemleri	Adet	243
55	255.10.03	Yangın Söndürme ve Tedbir Cihaz ve Araçları	Adet	321
56	255.11.02	Duvarda Sergilenen Süs Eşyaları	Adet	104
57	255.12.02	Büro Malzemeleri	Adet	7
58	255.99.01	Seyyar Kulübe, Kabin, Büfe, Sandık ve Kafesler	Adet	3
59	255.99.01	Seyyar Kulübe, Kabin, Büfe ve Kafesler	Adet	219
60	255.99.02	Seyyar Tanklar ve Tüpler	Adet	9
61	255.99.03	Sergileme ve Tanıtım Amaçlı Taşınır	Adet	142

4- İnsan Kaynakları

4.1. Akademik Personel

Tablo 26. Akademik Personel Sayısı

	KADROLARIN DOLULUK ORANINA GÖRE						2025 Yılı'nın Bir Önceki Yıla Göre Değişimi (%)	
	2023		2024		2025		TAM ZAMANLI	
	Dolu	Boş	Dolu	Boş	Dolu	Boş	Dolu	Boş
Profesör	194	143	210	136	223	123	6,19	-9,56
Doçent	129	136	164	137	182	128	10,97	-6,57
Dr. Öğretim Üyesi	288	96	282	148	311	136	10,28	-8,11
Öğretim Görevlisi	112	71	119	47	128	81	7,56	72,34
Araştırma Görevlisi	275	117	278	223	280	220	0,7	1,35
TOPLAM	998	563	1.053	691	1.124	688	6,7	-0,44

Tablo 27. Akademik Personelin Dolu Kadrolarının Hizmet Yıllarına Göre Dağılımı

HİZMET ARALIĞI	KİŞİ SAYISI			YÜZDE (%)		
	Kadın	Erkek	Toplam	Kadın	Erkek	Toplam
0-3 Yıl	108	100	208	0,51	0,49	1
4-6 Yıl	76	62	138	0,55	0,45	1
7-10 Yıl	86	62	148	0,58	0,42	1
11-15 Yıl	155	136	291	0,53	0,47	1
16-20 Yıl	49	55	104	0,47	0,52	1
21-Üzeri	93	142	235	0,39	0,61	1
Toplam	567	557	1.124	0,504	0,496	1

Tablo 28. Akademik Personelin Yaşa Göre Dağılımı

YAŞ ARALIĞI	KİŞİ SAYISI			YÜZDE (%)		
	Kadın	Erkek	Toplam	Kadın	Erkek	Toplam
21-25 Yaş	4	5	9	0,44	0,56	1
26-30 Yaş	66	55	121	0,54	0,46	1
31-35 Yaş	94	66	160	0,58	0,42	1
36-40 Yaş	152	117	269	0,56	0,44	1
41-50 Yaş	182	187	369	0,49	0,51	1
51-Üzeri	69	127	196	0,35	0,65	1
Toplam	567	557	1.124	0,504	0,496	1

Tablo 29. Yabancı Uyruklu Akademik Personel

UNVAN	ÇALIŞTIĞI BÖLÜM	KİŞİ SAYISI		
		Kadın	Erkek	Toplam
Dr. Öğr. Üyesi	İspanyol Dili ve Edebiyatı Anabilim Dalı	1	1	2
Dr. Öğr. Üyesi	Bizans Sanatı Anabilim Dalı	1		1
Dr. Öğr. Üyesi	Batı Dilleri ve Edebiyatı Anabilim Dalı		1	1
TOPLAM				4

Tablo 30. Akademik Personelin Birim Bazında Dağılımı

	PROFESÖR	DOÇENT	DOKTOR ÖĞRETİM ÜYESİ	ÖĞRETİM GÖREVLİSİ	ARAŞTIRMA GÖREVLİSİ	TOPLAM
Dış Hekimliği Fakültesi	3	12	11	3	34	63
Bilim Tarihi Enstitüsü	1	2	6	0	7	16
Edebiyat Fakültesi	39	21	50	7	41	158
Eğitim Bilimleri Fakültesi	12	14	28	2	19	75
Hukuk Fakültesi	9	5	32	8	48	102
İlahiyat Fakültesi	10	13	18	3	10	54
Mühendislik ve Doğa Bilimleri Fakültesi	21	13	44	14	30	122
Rektörlük	0	0	1	26	0	27
Sağlık Bilimleri Fakültesi	8	14	25	1	18	66
Sanat, Tasarım ve Mimarlık Fakültesi	4	11	5	11	13	44
Sivil Havacılık Yüksekokulu	0	0	2	1	1	4
Siyasal Bilgiler Fakültesi	27	16	40	2	27	112
Tıp Fakültesi	87	57	45	6	26	221
Turizm Fakültesi	2	4	4	2	6	18
Yabancı Diller Yüksekokulu	0	0	0	42	0	42
Toplam	223	182	311	128	280	1.124

Tablo 31. 2025 Yılında Atanan Akademik Personel

	PROFESÖR	DOÇENT	DOKTOR ÖĞRETİM ÜYESİ	ÖĞRETİM GÖREVLİSİ	ARAŞTIRMA GÖREVLİSİ	TOPLAM
Üniversite İçerisinden Atanan	23	31	31	0	0	85
Üniversite Dışından Atanan	5	11	41	21	44	122
Toplam	28	42	72	21	44	207

Tablo 32. 2025 Yılında Ayrılan Akademik Personel

	PROFESÖR	DOÇENT	DOKTOR ÖĞRETİM ÜYESİ	ÖĞRETİM GÖREVLİSİ	ARAŞTIRMA GÖREVLİSİ	TOPLAM
İsteğe Bağlı Emeklilik	7	1				8
Yaş Haddinden Emeklilik						
Naklen Ayrılma	3	1	6	2	12	24
İstifa	1	2	4	1	5	13
Görev Süresi Bitenler						
Vefat	1					1
Atamasından Vazgeçilen						
Diğer Sebepler	1		1	2	1	5
Toplam	13	4	11	5	18	51

Tablo 33. 2025 Yılı İtibarıyla Üniversitemizde Görevlendirilen Akademik Personel

	PROFESÖR	DOÇENT	DOKTOR ÖĞRETİM ÜYESİ	ÖĞRETİM GÖREVLİSİ	ARAŞTIRMA GÖREVLİSİ	DİĞER	TOPLAM
2547/31			1	1		20	22
2547/35							0
2547/40-a	1	1	1	2			5
Toplam		1	1	1		20	27

Tablo 34. 2025 Yılı İtibarıyla Akademik Personelin Yurt İçi ve Yurt Dışı Görevlendirmeleri

	PROFESÖR	DOÇENT	DOKTOR ÖĞRETİM ÜYESİ	ÖĞRETİM GÖREVLİSİ	ARAŞTIRMA GÖREVLİSİ	TOPLAM
2547/39 (Yurt İçi)	112	53	89	15	60	327
2547/39 (Yurt Dışı)	73	52	63	4	39	212
2547/38	28	50	32	8	10	128
2547/40-a	30	53	43	5	2	133
Toplam	243	208	227	32	111	821

4.2. İdari Personel

Tablo 35. Hizmet Sınıfına Göre İdari Personel Sayısı

HİZMET SINIFI	2023 YILI				2024 YILI				2025 YILI			
	Dolu Kadro Sayısı			Boş Kadro Sayısı	Dolu Kadro Sayısı			Boş Kadro Sayısı	Dolu Kadro Sayısı			Boş Kadro Sayısı
	Kadın	Erkek	Toplam		Kadın	Erkek	Toplam		Kadın	Erkek	Toplam	
Genel İdari Hizmetler Sınıfı	72	65	137	266	75	62	137	248	73	63	136	251
Teknik Hizmetler Sınıfı	23	46	69	45	25	46	71	43	26	43	69	45
Sağlık Hizmetler Sınıfı	12	2	14	367	12	2	14	367	12	2	14	367
Avukatlık Hizmetler Sınıfı	2	0	2	2	2	0	2	2	2	0	2	2
Yardımcı Hizmetler Sınıfı	4	10	14	88	4	9	13	88	4	8	12	61
Din Hizmetleri Sınıfı	0	0	0	3	0	0	0	3	0	0	0	3
Toplam	113	123	236	771	118	119	237	751	117	116	233	759

Tablo 36. İdari Personelin Yıllar İtibarıyla Kadro Dağılımı

YILLAR	KADRO DOLULUK ORANI (%)		
	Dolu	Boş	Toplam
2023 Yılı	236	771	1007
2024 Yılı	237	751	988
2025 Yılı	233	761	994

Tablo 37. 2025 Yılı İtibarıyla İdari Personelin Birimlere Göre Kadro Dağılımı

	GENEL İDARİ HİZMETLER		TEKNİK HİZMETLER		SAĞLIK HİZMETLERİ		AVUKATLIK HİZMETLERİ		YARDIMCI HİZMETLER		DİN HİZMETLERİ		TOPLAM	
	D	B	D	B	D	B	D	B	D	B	D	B	D	B
Genel Sekreterlik	7	23	3	-	-	-	-	-	1	-	-	-	11	23
Hukuk Müşavirliği	1	1	-	-	-	-	2	2	-	-	-	-	3	3
Bilgi İşlem Daire Başkanlığı	5	5	4	9	-	-	-	-	-	1	-	-	9	15
İdari ve Mali İşler Daire Başkanlığı	28	23	3	-	-	-	-	-	8	3	-	-	39	26
Kütüphane ve Dokümantasyon Daire Başkanlığı	4	8	11	1	-	1	-	-	2	-	-	-	17	10
Öğrenci İşleri Daire Başkanlığı	10	8	-	1	-	2	-	-	-	1	-	-	10	12
Personel Daire Başkanlığı	15	15	-	-	-	-	-	-	-	1	-	-	15	16

İSTANBUL MEDENİYET ÜNİVERSİTESİ İDARE FAALİYET RAPORU

Sağlık, Kültür ve Spor Daire Başkanlığı	6	5	1	-	5	11	-	-	-	6	-	-	12	22
Strateji Geliştirme Daire Başkanlığı	8	11	-	-	-	-	-	-	-	1	-	-	8	12
Yapı İşleri ve Teknik Daire Başkanlığı	7	4	47	30	-	-	-	-	1	4	-	-	55	38
Döner Sermaye İşletme Müdürlüğü	1	16	-	-	-	-	-	-	-	3	-	-	1	19
Diş Hekimliği Fakültesi	3	8	-	-	9	10	-	-	-	-	-	-	12	18
İslami İlimler Fakültesi	-	-	-	-	-	-	-	-	-	-	-	-	0	0
Tıp Fakültesi	10	34	-	-	-	7	-	-	-	-	-	-	10	41
Sağlık Bilimleri Fakültesi	2	10	-	-	-	-	-	-	-	1	-	-	2	11
Mühendislik ve Doğa Bilimleri Fakültesi	3	6	-	-	-	-	-	-	-	1	-	-	3	7
Eğitim Bilimleri Fakültesi	6	6	-	-	-	-	-	-	-	1	-	-	6	7
Hukuk Fakültesi	2	9	-	-	-	-	-	-	-	1	-	-	2	10
Siyasal Bilgiler Fakültesi	2	11	-	-	-	-	-	-	-	1	-	-	2	12
Sanat Tasarım ve Mimarlık Fakültesi	2	8	-	-	-	-	-	-	-	2	-	-	2	10
Edebiyat Fakültesi	7	7	-	-	-	-	-	-	-	-	-	-	7	7
Turizm Fakültesi	1	8	-	-	-	-	-	-	-	3	-	-	1	11
Lisansüstü Eğitim Enstitüsü	2	5	-	-	-	-	-	-	-	1	-	-	2	6
Bilim Tarihi Enstitüsü	1	-	-	-	-	-	-	-	-	-	-	-	1	0
Sivil Havacılık Yüksekokulu	1	7	-	-	-	-	-	-	-	1	-	-	1	8
Yabancı Diller Yüksekokulu	2	8	-	-	-	-	-	-	-	3	-	-	2	11
Üniversite Hastanesi Başmüdürlüğü	-	4	-	4	-	336	-	-	-	55	-	3	-	402
TOPLAM	136	250	69	45	14	367	2	2	12	90	0	3	233	757

Tablo 38. İdari Personelin Hizmet Sürelerine Göre Dağılımı

HİZMET SÜRESİ	KİŞİ SAYISI			YÜZDE (%)		
	K	E	Toplam	K	E	Toplam
0-3 Yıl	40	28	68	17,1	12	29,1
4-6 Yıl	9	12	21	3,86	5,15	9,01
7-10 Yıl	13	22	35	5,57	9,44	15,01
11-15 Yıl	34	22	56	14,59	9,44	24,03
16-20 Yıl	9	14	23	3,86	6	9,86
21- Üzeri	14	16	30	6	6,86	12,86

Tablo 39. İdari Personelin Eğitim Durumu ve Hizmet Sınıfına Göre Dağılımı

EĞİTİM DURUMU	GENEL İDARİ HİZMETLER		TEKNİK HİZMETLER		SAĞLIK HİZMETLERİ		AVUKATLIK HİZMETLERİ		YARDIMCI HİZMETLER		TOPLAM		YÜZDE
	K	E	K	E	K	E	K	E	K	E	K	E	%
İlköğretim	-	-	-	-	-	-	-	-	1	2	1	2	1,2
Lise	2	7	1	8	3	-	-	-	3	6	9	21	12,6
Ön Lisans	9	5	5	8	3	2	-	-	-	1	17	16	14
Lisans	48	35	13	20	6	-	2	-	-	-	69	55	53,2
Yüksek Lisans	12	16	5	7	-	-	-	-	-	-	17	23	16,8
Doktora	1	1	1	-	-	-	-	-	-	-	2	1	1,2
TOPLAM	72	64	25	43	12	2	2	-	4	9	115	118	99

Tablo 40. İdari Personelin Yaşa Göre Dağılımı

YAŞ ARALIĞI	KİŞİ SAYISI			YÜZDE (%)		
	K	E	Toplam	K	E	Toplam
18-25 Yaş	2	3	5	0,8	1,2	2
26-30 Yaş	21	20	40	9,01	8,5	17,51
31-35 Yaş	27	19	46	11,5	8,24	19,74
36-40 Yaş	27	28	55	11,5	12,01	23,51
41-50 Yaş	30	32	62	12,87	13,73	26,6
51- Üzeri	9	15	24	3,8	6,52	10,32
Toplam	116	117	232	49,48	50,2	99,68

Tablo 41. Engelli İdari Personelin Unvan ve Hizmet Sınıfına Göre Dağılımı

HİZMET SINIFI	UNVAN	ENGELLİ PERSONEL SAYISI			TOPLAM İDARİ PERSONELE ORANI (%)
		Kadın	Erkek	Toplam	
Genel İdari Hizmetler	Şef	0	1	1	0,4
	Bilgisayar İşletmeni	2	2	4	1,6
	Memur	1	0	1	0,4
Yardımcı Hizmetler	Hizmetli	0	1	1	0,4
	Toplam	3	4	7	3

Tablo 42. Atanan İdari Personelin Hizmet Sınıflarına Göre Dağılımı (2025 Yılı)

	AÇIKTAN	NAKİL	İSTİSNA*	TOPLAM
Genel İdari Hizmetler Sınıfı	0	6	0	6
Teknik Hizmetler Sınıfı	0	1	0	1
Sağlık Hizmetler Sınıfı	0	0	0	0
Avukatlık Hizmetler Sınıfı	0	0	0	0
Yardımcı Hizmetler Sınıfı	0	0	0	0
Toplam	0	7	0	7

*Sosyal Hizmetler ve Çocuk Esirgeme Kurumu, Terörle Mücadele, Özelleştirme, Mahkeme Kararı

Tablo 43. Ayrılan İdari Personel Sayısının Hizmet Sınıfına ve Ayrılma Nedenlerine Göre Dağılımı (2025 Yılı)

	EMEKLİ	ÖLÜM	NAKİL	İSTİFA	İSTİSNA	TOPLAM
Genel İdari Hizmetler Sınıfı	3	0	1	1	0	5
Teknik Hizmetler Sınıfı	0	0	1	2	0	3
Sağlık Hizmetler Sınıfı	0	0	0	0	0	0
Avukatlık Hizmetler Sınıfı	0	0	0	0	0	0
Yardımcı Hizmetler Sınıfı	0	0	0	1	0	1
Toplam	3	0	2	4	0	9

4.3. Sürekli İşçiler

Tablo 44. Sürekli İşçiler

	DOLU		BOŞ		TOPLAM	
	2024	2025	2024	2025	2024	2025
Sürekli İşçiler	133	133	-	-	133	133
Vizeli Geçici İşçiler	-	-	-	-	-	-
Vizesiz İşçiler (3 Aylık)	-	-	-	-	-	-
TOPLAM	133	133	-	-	133	133

4.4. 657 4-B Sözleşmeli Personel

Tablo 45. 657 4-B Sözleşmeli Personel

SÖZLEŞME ŞEKLİ	KADRO VEYA POZİSYON UNVANI	DOLU	BOŞ	TOPLAM
657 4-B	Kütüphaneci	2	0	2
657 4-B	Şoför	3	0	3
657 4-B	Koruma Ve Güvenlik Görevlisi	5	0	5
657 4-B	Hemşire	0	0	0
657 4-B	Makina Mühendisi	1	0	1
657 4-B	İnşaat Mühendisi	0	0	0
657 4-B	Tekniker	0	1	1
657 4-B	Teknisyen	2	0	2
657 4-B	Büro Görevlisi	25	5	30
657 4-B	Sağlık Teknikeri	4	2	6
657 4-B	Destek Personeli	29	4	33
657 4-B	Elektrik/Elektronik Mühendisi	0	1	1
657 4-B TOPLAM		71	13	84

5- Sunulan Hizmetler

5.1. Eğitim Hizmetleri

➤ Öğrenci Sayıları

Tablo 46. Öğrenci Sayıları

BİRİM	Erkek		Kız		Genel Toplam	
	2024	2025	2024	2025	2024	2025
Fakülteler	6.456	6560	8.691	8.642	15.147	15.202
Lisansüstü Eğitim Enstitüsü	744	756	810	833	1.554	1.589
TOPLAM	7.200	7.316	8.691	9.475	16.701	16.791

➤ Yabancı Dil Hazırlık Sınıfı Öğrenci Sayıları

Tablo 47. Yabancı Dil Hazırlık Sınıfı Öğrenci Sayıları

BİRİM	I. Öğretim							
	Erkek		Kız		Toplam		Yüzde	
	2024	2025	2024	2025	2024	2025	2024	2025
Fakülteler	205	214	289	234	494	448	%3,26	%2,95

➤ Öğrenci Kontenjanları

Tablo 48. Öğrenci Kontenjanları

BİRİM	YKS KONTENJANI		YKS YERLEŞEN		BOŞ KALAN		DOLULUK ORANI	
	2024	2025	2024	2025	2024	2025	2024	2025
Fakülteler	2.909	2.459	2.898	2.423	11	15	%99,62	%99,38
TOPLAM	2.909	2.459	2.898	2.423	11	15	%99,62	%99,38

Tablo 49. Yabancı Uyruklu Öğrenci Sayıları

BİRİM							YÜZDE*	
	Erkek		Kız		Toplam		2024	2025
	2024	2025	2024	2025	2024	2025		
Fakülteler	205	214	289	234	494	448	%3,26	%2,95
Lisansüstü Eğitim Enstitüsü	92	88	70	69	162	157	%0,10	%0,09

➤ Yüksek Lisans ve Doktora Programları

Tablo 50. Yüksek Lisans ve Doktora Programları

BİRİM	PROGRAM	YÜKSEK LİSANS				DOKTORA		TOPLAM	
		TEZLİ		TEZSİZ		2024	2025	2024	2025
		2024	2025	2024	2025				
LİSANSÜSTÜ EĞİTİM ENSTİTÜSÜ MÜDÜRLÜĞÜ	Klinik Toksikoloji Doktora	-	-	-	-	-	-	-	-
	Adli Bilimler Tezli Yüksek Lisans	7	5	-	-	-	-	7	5
	Aile Danışmanlığı ve Eğitimi II. Öğretim Tezsiz Yüksek Lisans	-	-	33	49	-	-	33	49
	Aile Danışmanlığı ve Eğitimi Tezli Yüksek Lisans	4	2	-	-	-	-	4	2
	Aile Danışmanlığı ve Eğitimi I. Öğretim Tezsiz Yüksek Lisans	-	-	-	-	-	-	-	-
	Anatomi Tezli Yüksek Lisans	-	-	-	-	-	-	-	-
	Klinik Anatomi Doktora	-	-	-	-	-	-	-	-
	Beslenme Bilimleri Tezli Yüksek Lisans	5	12	-	-	-	-	5	12
	Diyetetik Tezli Yüksek Lisans	6	12	-	-	-	-	6	12
	Beslenme ve Diyetetik Doktora	-	-	-	-	-	-	-	-
	Beslenme ve Metabolizma Doktora Programı	-	-	-	-	9	7	9	7

Bilgi Ve Belge Yönetimi Tezli Yüksek Lisans	6	7	-	-	-	-	6	7
Yapay Zeka Mühendisliği Tezli Yüksek Lisans	-	-	-	-	-	-	-	-
Biyolojik Veri Bilimi Tezli Yüksek Lisans	17	14	-	-	-	-	17	14
Biyomühendislik Doktora	-	-	-	-	3	5	3	5
Biyomühendislik Tezli Yüksek Lisans	15	17	-	-	-	-	15	17
Çevre ve Enerji Sistemleri Mühendisliği Tezli Yüksek Lisans	10	8	-	-	-	-	10	8
Rehberlik Ve Psikolojik Danışmanlık Tezli Yüksek Lisans	10	12	-	-	-	-	10	12
Rehberlik Ve Psikolojik Danışmanlık Tezsiz Yüksek Lisans	-	-	-	-	-	-	-	-
Eğitim Kurumları İşletmeciliği Uzaktan Eğitim Tezsiz Yüksek Lisans	-	-	51	35	-	-	51	35
Eğitim Kurumları İşletmeciliği II. Öğretim Tezli Yüksek Lisans	-	-	-	-	-	-	-	-
Eğitim Kurumları İşletmeciliği II. Öğretim Tezsiz Yüksek Lisans	-	-	-	-	-	-	51	-
Eğitim Kurumları İşletmeciliği Tezli Yüksek Lisans	10	8	-	-	-	-	10	8
Elektrik Elektronik Mühendisliği Tezli Yüksek Lisans	26	35	-	-	-	-	26	35
Elektrik Elektronik Mühendisliği Doktora	-	-	-	-	16	19	16	19
Endüstri Mühendisliği Tezli Yüksek Lisans	-	2	-	-	-	-	-	2
Felsefe Doktora	-	-	-	-	-	-	-	-
Felsefe Tarihi ve Sistematik Felsefe Doktora	-	-	-	-	23	23	23	23
İslam ve Türk Felsefesi Doktora	-	-	-	-	37	39	37	39
Felsefe Tarihi ve Sistematik Felsefe Tezli Yüksek Lisans	15	4	-	-	-	-	15	4
İslam ve Türk Felsefesi Tezli Yüksek Lisans	12	21	-	-	-	-	12	21
Felsefe Tezli Yüksek Lisans	-	-	-	-	-	-	-	-
Felsefe ve Din Bilimleri Tezli Yüksek Lisans	-	-	-	-	-	-	-	-
Fizik Mühendisliği Tezli Yüksek Lisans	2	-	-	-	--	-	2	-
Fizyoloji Tezli Yüksek Lisans (Namık Kemal Ün. Ortak) I. Öğretim	-	-	-	-	-	-	-	-
Tıbbi Fizyoloji Tezli Yüksek Lisans	-	2	-	-	-	-	-	2
Tıbbi Fizyoloji Doktora	10	12	-	-	-	-	10	12
Görsel İletişim Tasarımı Tezli Yüksek Lisans	-	7	-	-	-	-	-	7
Psikiyatri Hemşireliği Tezli Yüksek Lisans	3	7	-	-	-	-	3	7
Çocuk Sağlığı ve Hastalıkları Hemşireliği Tezli Yüksek Lisans	3	9	-	-	-	-	3	9
Psikiyatri Hemşireliği Doktora	-	-	-	-	9	12	9	12
Temel Rejeneratif Tıp Tezli Yüksek Lisans	-	-	-	-	-	-	-	-
Uluslararası Ticaret ve Yatırım Yönetimi II. Öğretim Tezsiz Yüksek Lisans Programı	-	-	18	12	-	-	18	12
Yönetim Ekonomisi II. Öğretim Tezsiz Yüksek Lisans Programı	-	-	33	42	-	-	33	42
İslami Bankacılık ve Finans II. Öğretim Tezsiz Yüksek Lisans Programı	-	-	34	40	-	-	34	40
İktisat Tezli Yüksek Lisans	11	14	-	-	-	-	11	14
İktisat (%30 İngilizce) Tezli Yüksek Lisans I. Öğretim	-	-	-	-	-	-	-	-
İktisat Doktora Programı	-	-	-	-	22	21	22	21

İnsan Gelişimi ve Eğitimi II Öğretim Tezsiz Yüksek Lisans	-	-	-	-	-	-	-	-	-
İslam Tarihi ve Sanatları Tezli Yüksek Lisans	-	-	-	-	-	-	-	-	-
İş Sağlığı ve Güvenliği II. Öğretim Tezli Yüksek Lisans	11	5	-	-	-	-	11	5	
İş Sağlığı ve Güvenliği II. Öğretim Tezsiz Yüksek Lisans	-	-	15	13	-	-	15	13	
İş Sağlığı ve Güvenliği Doktora Programı	-	-	-	-	17	17	17	17	
İşletme II. Öğretim Tezsiz Yüksek Lisans	-	-	32	41	-	-	32	41	
İşletme Tezli Yüksek Lisans	27	30	-	-	-	-	27	30	
İşletme Doktora	-	-	-	-	3	3	3	3	
Perfüzyon Teknikleri Tezli Yüksek Lisans	-	-	-	-	-	-	-	-	
Kamu Maliyesi Tezli Yüksek Lisans	-	1	-	-	-	-	-	1	
Kamu Hukuku Tezli Yüksek Lisans	19	14	-	-	-	-	19	14	
Kamu Hukuku II. Öğretim Tezsiz Yüksek Lisans	-	-	-	-	-	-	-	-	
Kamu Hukuku Doktora	-	-	-	-	-	-	-	-	
Makine Mühendisliği Tezli Yüksek Lisans	-	4	-	-	-	-	-	4	
Maliye Tezli Yüksek Lisans	1	3	-	-	-	-	1	3	
Maliye Doktora	-	-	-	-	2	3	2	3	
Manevi Danışmanlık Ve Rehberlik II. Öğretim Tezsiz Yüksek Lisans	-	-	26	31	-	-	26	31	
Matematik Tezli Yüksek Lisans	-	3	-	-	-	-	-	3	
İlköğretim Matematik Eğitimi II. Öğretim Tezli Yüksek Lisans	1		-	-	-	-	1		
İlköğretim Matematik Eğitimi Tezli Yüksek Lisans	2	3	-	-	-	-	2	3	
Moleküler Biyoloji ve Genetik (İngilizce) Tezli Yüksek Lisans	10	16	-	-	-	-	10	16	
Moleküler Biyoloji ve Genetik Tezli Yüksek Lisans	-	-	-	-	-	-	-	-	
Moleküler Biyoloji ve Genetik Doktora	-	-	-	-	3	3	3	3	
Moleküler Onkoloji Doktora	-	-	-	-	9	11	9	11	
Moleküler Tıp Tezli Yüksek Lisans	-	-	-	-	-	-	-	-	
Mühendislik Yönetimi Tezli Yüksek Lisans	14	6	-	-	-	-	14	6	
Mühendislik Yönetimi Tezsiz Yüksek Lisans	-	-	14	10	-	-	14	10	
Nanobilim ve Nanomühendislik Doktora	-	-	-	-	13	12	13	12	
Nanobilim ve Nanoteknoloji Tezli Yüksek Lisans	9	10	-	-	-	-	9	10	
Özel Eğitim Tezli Yüksek Lisans	3	3	-	-	-	-	3	3	
Erken Çocuklukta Özel Eğitim Tezli Yüksek Lisans Programı	20	23	-	-	-	-	20	23	
Bilişim ve Teknoloji Hukuku II. Öğretim Tezsiz Yüksek Lisans	-	-	-	-	-	-	-	-	
Özel Hukuk (İngilizce) Tezli Yüksek Lisans	5	9	-	-	-	-	5	9	
Özel Hukuk (İngilizce) Tezsiz Yüksek Lisans Programı	-	-	-	-	-	-	-	-	
Özel Hukuk Tezli Yüksek Lisans	60	60	-	-	-	-	60	60	
Özel Hukuk Tezsiz Yüksek Lisans	-	-	-	1	-	-	-	1	
Bilişim ve Teknoloji Hukuku Tezli Yüksek Lisans	24	27	-	-	-	-	24	27	
Özel Hukuk Doktora	-	-	-	-	51	50	51	50	
Sağlık Fiziği Tezli Yüksek Lisans	-	-	-	-	-	-	-	-	
Sağlık Kurumları Yönetimi Tezli Yüksek Lisans	-	-	-	-	-	-	-	-	

İSTANBUL MEDENİYET ÜNİVERSİTESİ İDARE FAALİYET RAPORU

Sağlık Turizmi İşletmeciliği Tezsiz Yüksek Lisans	-	-	21	17	-	-	21	17
Sağlık Yönetimi Tezsiz Yüksek Lisans	-	-	19	16	-	-	19	16
Sağlık Yönetimi Tezli Yüksek Lisans	7	6	-	-	-	-	7	6
Sanat Tarihi Tezli Yüksek Lisans	9	6	-	-	-	-	9	6
Sivil Toplum Örgütlerinin Yönetimi Tezsiz Yüksek Lisans	-	-	-	-	-	-	-	-
Sivil Toplum Örgütlerinin Yönetimi Tezli Yüksek Lisans	28	19	-	-	-	-	28	19
Siyaset Bilimi Ve Kamu Yönetimi Doktora (İngilizce)	-	-	-	-	17	17	17	17
Siyaset Bilimi ve Kamu Yönetimi Doktora	-	-	-	-	44	44	44	44
Siyaset Bilimi ve Kamu Yönetimi Tezsiz Yüksek Lisans I. Öğretim	-	-	-	-	-	-	-	-
Yerel Yönetimler ve Şehircilik Tezli Yüksek Lisans	10	6	-	-	-	-	10	6
Kamu Yönetimi Tezsiz Y.L. (Uzaktan Eğitim)	-	-	-	-	-	-	-	-
Siyaset Bilimi ve Kamu Yönetimi Tezli Yüksek Lisans	28	38	-	-	-	-	28	38
Siyaset Bilimi ve Kamu Yönetimi Tezsiz Yüksek Lisans II. Öğretim	-	-	-	-	25	-	-	25
Yerel Yönetimler ve Şehircilik II. Öğretim Tezsiz Yüksek Lisans	-	-	28	26	-	-	28	26
Sosyoloji Doktora	-	-	-	-	36	41	36	41
Sosyoloji Tezli Yüksek Lisans	15	11	-	-	-	-	15	11
Tarih Tezsiz Yüksek Lisans II. Öğretim	-	-	-	-	-	-	-	-
Tarih (%30 İngilizce) Tezli Yüksek Lisans	2	2	-	-	-	-	2	2
Tarih Tezli Yüksek Lisans	35	45	-	-	-	-	35	45
Tarih Doktora	-	-	-	-	89	87	89	87
Tarih (%30 İngilizce) Doktora	-	-	-	-	-	-	-	-
Tefsir Tezli Yüksek Lisans	-	5	-	-	-	-	-	5
Temel İslam Bilimleri Tezli Yüksek Lisans	9	11	-	-	-	-	9	11
Okul Öncesi Eğitimi Tezli Yüksek Lisans	4	4	-	-	-	-	4	4
Okul Öncesi Eğitimi Doktora	-	-	-	-	6	7	6	7
Sınıf Eğitimi Tezli Yüksek Lisans	-	-	-	-	-	-	-	-
Tıbbi Biyokimya Doktora	-	-	-	-	3	4	3	4
Tıbbi Biyokimya Tezli Yüksek Lisans	-	3	-	-	-	-	-	3
Tıbbi Biyokimya Doktora Programı (Namık Kemal Üniv. Ortak)	-	-	-	-	-	-	-	-
Tıbbi Mikrobiyoloji Tezli Yüksek Lisans	-	-	-	-	-	-	-	-
Tıp Hukuku Tezli Yüksek Lisans	6	4	-	-	-	-	6	4
Tıp Hukuku Tezsiz Yüksek Lisans	-	-	3	-	-	-	3	-
Tıp Hukuku Doktora	-	-	-	-	10	7	10	7
Turizm İşletmeciliği Doktora	-	-	-	-	2	4	2	4
Turizm İşletmeciliği Tezli Yüksek Lisans	-	-	-	-	-	-	-	-
Türk Dili ve Edebiyatı Doktora	-	-	-	-	90	73	90	73
Türk Dili ve Edebiyatı Tezli Yüksek Lisans	22	17	-	-	-	-	22	17
Türk Musikisi Tezli Yüksek Lisans	-	-	-	-	-	-	-	-
Türkçe Eğitimi Tezli Yüksek Lisans	10	12	-	-	-	-	10	12
Uluslararası İlişkiler Tezli Yüksek Lisans	40	51	-	-	-	-	40	51

Uluslararası İlişkiler Tezsiz Yüksek Lisans II. Öğretim	-	-	-	-	-	-	-	-	-
Uluslararası İlişkiler Doktora	-	-	-	-	45	49	45	49	
Uluslararası Osmanlı Çalışmaları Doktora (İngilizce)	-	-	-	-	18	13	18	13	
Uluslararası Osmanlı Çalışmaları (İngilizce) Tezli Yüksek Lisans	16	14	-	-	-	-	16	14	
Uygulamalı Matematik ve Hesaplamalı Bilimler Tezli Yüksek Lisans	4	-	-	-	-	-	4	-	
Uygulamalı Matematik ve Hesaplamalı Bilimler Tezsiz Yüksek Lisans	-	-	-	-	-	-	-	-	
İngiliz Dili Eğitimi I. Öğretim Tezli Yüksek Lisans (İngilizce)	6	6	-	-	-	-	6	6	
İngiliz Dili Eğitimi II. Öğretim Tezli Yüksek Lisans (İngilizce)	8	8	-	-	-	-	8	8	
TOPLAM	609	685	347	333	598	571	1554	1589	

5.2. İdari Hizmetler

✓ Akademik Birimler

➤ Turizm Fakültesi

Turizm Fakültesi; bilişim teknolojilerini etkin bir biçimde kullanabilen, insan ilişkileri gelişmiş, turizm sektörünün ve işletmelerinin yapısını ve işleyişini iyi bilen, iktisat, işletme ve turizm ile ilgili diğer disiplinlerdeki kavram, teori ve uygulamalar konusunda bilgi sahibi ve dünya çapında vizyonu ve nitelikleri olan profesyonelleri, araştırmacıları ve girişimcileri kadrosuna almaktadır. Bu sayede turizm sektörü için yenilikçi ve öncü profesyoneller, araştırmacılar ve girişimciler yetiştirmeyi hedeflemektedir.

Turizm Fakültesi, turizm alanında faaliyet gösteren kamu, özel sektör ve sivil toplum kuruluşları ile iş birliği içinde çalışmalarını sürdürmektedir. Bu doğrultuda çağın ve turizm sektörünün gereksinimlerine cevap verebilen etkin öğretim programları oluşturarak ihtiyaç duyulan kalifiye iş gücü açığının giderilmesine katkı sağlamaktadır. Ayrıca toplumun ve sektörün ihtiyaçlarına cevap veren bilimsel ve sosyal araştırmalar, projeler, kongreler, seminerler, çalıştaylar, sertifika programları gibi faaliyetler de gerçekleştirmektedir. Turizm Fakültesi sunduğu hizmet, akademik kadrosu ve yetiştirdiği nitelikli insan gücü ile tercih edilen bir fakülte olmayı hedeflemektedir. Bu çerçevede; araştırma bilgi ve becerisine sahip, uluslararası araştırmalar ile kendini ispatlamış, ilgili literatüre katkı sağlamış, ülkesinin ve insanlığın gelişimine katkı sağlama ideali ile çalışmalarını sürdüren bir kadro ile çalışmalarına devam etmektedir.

➤ **Hukuk Fakültesi**

Fakültemiz; gözlem, araştırma, muhakeme ve yargı yeteneği kazandırılmış, en azından bir yabancı dili iyi seviyede kullanabilen, sorun çözme yeteneğine sahip öncü beyinlerin yetiştirildiği, bilimsel kalitesi ve uluslararası olma özelliği ön plana çıkmış ve bütün alanlarda özgün bir hukuk fakültesi olma hedefini taşımaktadır.

Lisans düzeyinde; az sayıda öğrenci ve diğer hukuk fakültelerinden farklılaşan bir müfredat, çok sayıda uygulama ve araştırma şeklinde özetlenebilecek bir öğretim hedeflenmektedir. Öğrencilerin en azından iyi düzeyde İngilizce bilmeleri ve bu suretle İngilizce yapılacak dersleri takip etmeleri, uluslararası yarışma, toplantı ve projelere katılmaları ve akademik değişim programlarından yararlanmaları amaçlanmaktadır. İyi bir yabancı dil, ayrıca öğrencilerin araştırmacı özelliğine de katkı sağlamaktadır.

Üniversitenin araştırmacı yetiştirme hedefi ile paralel olarak çok sayıda lisansüstü öğrenci yetiştirilmektedir. Fakültenin ağırlık noktası, lisansüstü öğretim programlarının çeşitliliği ve kalitesidir. Özel Hukuk alanında eğitim dili Türkçe olan tezli ve tezsiz yüksek lisans programlarına ek olarak eğitim dili İngilizce olan tezli ve tezsiz yüksek lisans programları bulunmaktadır. Yine Özel Hukuk alanında doktora programı kapsamında öğrenci kabulüne başlanmıştır. Kamu Hukuku alanında tezli ve tezsiz yüksek lisans programları bulunmakta, yakın zamanda ise Kamu Hukuku alanında doktora eğitimine başlanması planlanmaktadır. Bunlara ek olarak Bilişim ve Teknoloji Hukuku alanında tezli ve tezsiz yüksek lisans eğitimi verilmektedir.

Günümüzde ise tezli ve tezsiz yüksek lisans ile doktora düzeyinde öğrenci kabul edilmektedir. Öğretim elemanlarının en azından bir yabancı dile üst düzeyde hâkim ve mümkünse o dilde ders anlatacak düzeyde olmaları aranmaktadır. Üniversitemiz Medeniyet Araştırmaları Merkezi bünyesinde; Tıp Hukuku Araştırmaları Birimi ve Karşılaştırmalı Özel Hukuk Birimi olmak üzere iki araştırma merkezi kurulmuş olup faaliyetlerini devam ettirmektedir.

Üniversitemizin ilk süreli yayını olma özelliğini taşıyan hakemli Tıp Hukuku dergisi altı ayda bir çıkarılmaktadır. Dergi aynı zamanda Türkiye’de alanında bir ilk olma özelliğini taşımaktadır. Üniversitemiz Hukuk Fakültesi tarafından yılda iki kere yayımlanan İstanbul Medeniyet Üniversitesi Hukuk Fakültesi (Medeniyet Law Review) Dergisi’nin 10. sayısı çıkma

aşamasındadır. Dergimiz Türkçe, İngilizce, Almanca ve Fransızca olmak üzere dört dilde yayın yapan hakemli bir hukuk dergisi olarak yayın hayatına başlamıştır. Hukukun her alanını ilgilendiren özgün makale ve çalışmaların yer aldığı derginin sayılarına Fakültemiz web sayfasından erişmek mümkündür. Derginin tüm sayıları dijital ortama aktarılarak Fakültemiz web sayfasında ilgililerin paylaşımına sunulmuştur.

Fakültemiz, Avrupa Hukuk Fakülteleri Birliği'ne üye olmuştur. Ukrayna Ostroh Üniversitesi, Yunanistan Democritus University of Thrace, Polonya Katowice School of Economics, Yunanistan International Hellenic Üniversitesi, Almanya Public Administration of North Rhine-Westphalia, Macaristan University of Szeged, Polonya University of Silesia in Katowice, Almanya Universität Tübingen ve İspanya Universidad de Castilla-La Mancha ile eğitim iş birliği protokolü imzalanmıştır. Malezya Malaya Üniversitesi ile öğretim üyesi ve öğrenci değişimi yapılması, yılda bir olmak üzere Türkiye-Malezya Hukuk Günleri düzenlenmesi konusunda prensip anlaşmasına varılmıştır. İki öğretim üyemiz Malezya TIUM Hukuk Fakültesinde ders vermiş ve buna mukabil üç Malezyalı profesör de fakültemizde ders vermiştir.

Adalet Bakanlığı tarafından eğitim vermeye yetkilendirildiğimiz Hukuk Uyuşmazlıklarında Arabuluculuk, Bilirkişilik, Konkordato Eğitimi Programları Üniversitemiz Sürekli Eğitim Merkezi iş birliğiyle yürütülmektedir.

➤ **İlahiyat Fakültesi**

İlahiyat Fakültesi olarak amacımız; ulusal ve uluslararası alanda kendini kanıtlamış, ileri düzeyde bilgi seviyesine ve araştırma yeteneğine sahip, sosyal sorumluluk bilinci gelişmiş, dinî ve millî değerlere, insan haklarına ve toplumsal olgulara saygılı, liderlik özellikleri taşıyan İslami İlimler mezunları yetiştirmektir.

İslami İlimler Fakültesi; delile dayalı bilgi ve çağdaş teknolojiyi modern eğitim-öğretim yöntemleri ile buluşturarak kullanmayı, öncelikle ülkemizde ve dünyada İslami İlimler sahasında ihtiyaç duyulan insan gücünü yetiştirmeyi ve araştırmacılara güncel araştırma alanlarında olanaklar sağlamayı amaçlamaktadır.

Fakültemiz; dinî ilimlerin öğrenilmesi, geliştirilmesi ve gelecek nesillere aktarılmasına yönelik farklı disiplinlerle iş birliği içinde farkındalık oluşturacak çalışmalar yapmayı ön planda tutmaktadır. Yalnızca eğitim ve akademide sağladığı başarılarıyla değil, aynı zamanda toplum

temelli “Toplum İçinde Toplumla Birlikte” temalı farkındalık oluşturan projelerimizle tanınmaktadır.

Çağın gerekliliği olan teknolojinin eğitime entegre edildiği, girişimci ve yenilikçi bir fakülte olma yolunda emin adımlarla ilerleyen fakültemiz, “En güzel yatırım, insana yapılacak yatırımdır” bilinci ile İslami İlimler alanında fark yaratacak çalışmalarımızla güçlenmektedir.

➤ **Diş Hekimliği Fakültesi**

Yeni binası ile her alanda hastaya hizmet vermeyi hedefleyen Diş Hekimliği Fakültemiz, Tuzla/Orhanlı Yerleşkesinde bulunmaktadır. Bu binada; sekiz adet ana bilim dalı (toplam 48 diş üniti), dört adet lokal ameliyathanesi, bir adet engelli/VIP kliniği, iki adet panoramik röntgen cihazı, dokuz adet periapikal röntgen cihazı, bir adet 3D tomografi cihazı, bir adet preklinik laboratuvarı, bir adet fantom simülasyon laboratuvarı, bir adet merkezi sterilizasyon birimi, bir adet protez laboratuvarı, seminer ve konferans salonu, yemekhane, iki adet derslik (125+73 kişilik), personel ve hasta otoparkları, yeşil alanlar, kantin vb. fiziki imkanları ile hastalara ve öğrencilere hizmet vermeye devam etmektedir.

Modern diş hekimliğinin tüm olanaklarını kullanarak ağız ve diş hastalıklarının tanı ve tedavilerini en iyi şekilde sağlayan; hastalarımıza etik ilkelerden ödün vermeden, hasta haklarına saygı duyarak, kaliteli ağız ve diş bakımı sunan; tüm çalışanlarına sürekli gelişim fırsatları sunarak aynı zamanda konusunda uzman diş hekimleri yetiştiren; ilerici, yenilikçi, başarılı, tıbbi açıdan yeterli donanıma sahip diş hekimleri ile sürekli gelişen ve iyileştirilen muayene ve tedavi hizmetleri sunan ve uluslararası düzeyde tanınan bir diş hastalıkları hastanesi olma vizyonuna sahip olan İstanbul Medeniyet Üniversitesi Diş Hekimliği Fakültesi, muayene ve tedavi hizmetlerinde; hasta memnuniyetine yönelik, sürekli gelişerek iyileşen sağlık hizmeti sunmaya kendini adanmış bulunmaktadır. Bu amaca ulaşabilmek için hizmetlerin her aşamasında en yüksek kaliteyi güvence altına alacak etkin bir kalite sisteminin kurulması ve sürekliliğinin sağlanmasını amaç edinmiştir.

➤ **Siyasal Bilgiler Fakültesi**

Siyasal Bilgiler Fakültesi, ülkemizde siyasi ve idari kurumların etkinliğini ve verimliliğini artıracak düzeyde donanımlı bireyler yetiştirmek amacıyla kurulmuş bir fakültedir. Temel misyonu; çağdaş bilimsel araştırma, uygulama ve öğretim ortamı hazırlamak olan üniversitemizin bu hedeflerine ulaşmasına katkıda bulunmaktır.

2012-2013 eğitim-öğretim döneminde lisans eğitimine başlayan Siyasal Bilgiler Fakültesi; İktisat, İşletme, Maliye, Siyaset Bilimi ve Kamu Yönetimi, Uluslararası İlişkiler olmak üzere beş bölümden oluşmaktadır. Lisans programlarımız kapsamında bütün bölümlerimizin %100 Türkçe ve %100 İngilizce eğitim veren programları mevcuttur. Siyasal Bilgiler Fakültesi, alanının gerektirdiği bilgi ile donanmış, yetkin, öncü ve lider nesiller yetiştirmeyi amaçlamaktadır. Fakültemiz; mevcut bölümleri vasıtasıyla iktisadi, siyasi ve idari alanlardaki bilimsel bilgiyi uluslararası standartlarda aktararak yetkin ve beceri sahibi öğrenciler yetiştirmeyi, akademik kadroları vasıtasıyla dünya ölçeğinde bilgi üretimine katkıda bulunmayı ve üretilen bilgiyi kamu yararı önceliğinde uygulamaya aktarmayı kendisine temel hedef edinmiştir.

➤ **Eğitim Bilimleri Fakültesi**

Eğitim Bilimleri Fakültesi, 2010 yılında üniversitemizin kurulan ilk fakültelerinden biridir. Fakültemiz, üniversitemizin kuruluş ilkelerine bağlı olarak yenilikçi, girişimci, toplum ve medeniyet odaklı bir vizyona sahip olup uluslararası eğitimci ve eğitim bilimciler yetiştirmek, saha odaklı araştırma-geliştirme çalışmaları yapmak ve toplum hizmeti odaklı projeler geliştirmek amacıyla kurulmuştur. Fakültede 2017-2018 akademik yılından itibaren İlköğretim Matematik Öğretmenliği, Rehberlik ve Psikolojik Danışmanlık ve İngilizce Öğretmenliği; 2018-2019 akademik yılından itibaren Türkçe Öğretmenliği ve Okul Öncesi Eğitimi; 2022-2023 akademik yılından itibaren de Özel Eğitim Öğretmenliği ve Sınıf Öğretmenliği lisans programlarında öğretime başlanmıştır. Üniversitemiz Lisansüstü Eğitim Enstitüsü koordinasyonunda birçok lisansüstü eğitim programı da bulunmaktadır.

➤ **Tıp Fakültesi**

2016-2017 eğitim-öğretim dönemine kadar %30 İngilizce eğitim temelinde öğrenci kabul edilmiştir. 2016-2017 eğitim-öğretim döneminden itibaren Tıp Fakültesine üniversite senatosunun kararı gereği %100 Türkçe eğitim temelinde öğrenciler kabul edilmeye başlanmıştır.

İstanbul Medeniyet Üniversitesi Tıp Fakültesi'nde bilgi aktarmayı değil, öğrenmeyi öğreten ve buna rehberlik eden; bilgi “kanıta dayalı olarak üretilen, doğrulanabilen veya çürütülen varsayımlar” şeklinde tanımlanmaktadır. Bilimsel çalışmalar “kuşkuculuk” üzerinde inşa edilir. Bu nedenle hazır, üretilmiş bilgilerin verildiği statik bir eğitim modeli ile geleceği yakalamak mümkün değildir. Mevcut bilgilere erişim ile bilgiyi değerlendirebilme, sonuçta

yeni, orijinal fikirler üretebilme yeteneği geliştirilmelidir. Bunu sağlayabilmek için öğrencinin pasif-edilgen konumdan eğitimde aktif konuma geçmesi önemlidir. Entegre eğitim sistemi ve yıllara yayılan bilimsellik ve iyi hekimlik uygulamaları ve vakaya dayalı eğitim yöntemleri ile desteklenen dikey entegrasyon ile öğrencilerin aktif konuma geçirilmesi sağlanmaktadır. İstanbul Medeniyet Üniversitesi'nde bütün bunlarla birlikte bilimsel gelişmelerin tarihi derinliği, diğer bir ifadeyle “bilim tarihi” konularına ağırlık verilecektir.

➤ Sağlık Bilimleri Fakültesi

Toplumsal ve teknik alanda yaşanan değişimlerle birlikte ortalama yaşam süresinin her geçen yıl yükselmesi, çeşitlenen sağlık problemleri ve artan maliyetler; sağlık sektöründeki mevcut mesleklerin iş yükünü artırırken yeni iş alanlarının da ortaya çıkmasına imkân tanımaktadır.

Bu durum bir taraftan sağlık mesleklerinin önemini artırırken diğer taraftan sağlık hizmetlerinin etkin, kaliteli, verimli ve multidisipliner olarak sunulmasını gerektirmektedir. Bu bağlamda İstanbul Medeniyet Üniversitesi Sağlık Bilimleri Fakültesi; sağlığın korunması ve hastalıkların tedavisinde yetişmiş insan gücünü karşılamanın yanı sıra araştırma-geliştirme faaliyetleri ile de ülkemizin saygın ve öncü kurumlarından biri olmayı hedeflemektedir.

Sağlık Bilimleri Fakültesi; değişen ve gelişen sağlık sektörünün ihtiyacı olan sağlık insan gücünü, kanıta dayalı bilgi ve teknolojiyle buluşturan çağdaş bir eğitim-öğretim anlayışıyla yetiştirmektedir

➤ Mühendislik ve Doğa Bilimleri Fakültesi

Fakültemiz; yüksek kalitede verdiği mühendislik ve temel bilimler eğitimi ile profesyonel alanda rekabet edebilen, değer üreten, toplumun değişen ihtiyaçlarına cevap verebilen, kendi alanında öğrenmeyi sürdürebilen ve iş birliğine açık mezunlar yetiştirir.

Fakültemiz; Bilgisayar Mühendisliği, Biyomedikal Mühendisliği, Biyomühendislik, Elektrik-Elektronik Mühendisliği, Endüstri Mühendisliği, İnşaat Mühendisliği, Makine Mühendisliği, Fizik Mühendisliği, Uzay Mühendisliği, Uçak Mühendisliği ile Moleküler Biyoloji ve Genetik, Matematik, İstatistik, Kimya Bölümü ve Mühendislik Temel Bilimleri Bölümleri olmak üzere 15 bölümden oluşmaktadır. Fakültemiz genç, dinamik ve özverili kadrosuyla, misyonu doğrultusunda hem eğitim öğretim hem de bilimsel araştırma faaliyetlerini

başlatabilmek amacıyla gerekli altyapı çalışmalarını sürdürmektedir.

Fakültemizin amacı; öğrencilerimize uzmanlık alanlarında kapsamlı bir öğretim sağlarken bir taraftan da yaşadığı kente ve dünyaya sahip çıkan, evrensel sanat ve kültür değerlerine hâkim bir dünya vatandaşı olmanın tüm yetkinliklerini taşıyan bireyler yetiştirmektir. Ayrıca çeşitli değişim programları çerçevesinde öğrencilere, gerek ülkemizdeki gerekse yurt dışındaki farklı üniversitelerde eğitim alma fırsatı verilecektir.

Lisans düzeyinde eğitim vermeye başlayan fakültemiz, İstanbul'da olması sebebiyle şehrin kültürel, ekonomik ve teknolojik imkânlarını da eğitim unsuru olarak kullanmaktadır. Üniversitelerde bulunan araştırma potansiyelinin bölgedeki sanayi ihtiyaçlarına ve sanayi ile yapacağı iş birliği düzeyine bakılarak ele alınması, hem lisans hem de lisansüstü eğitim düzeylerinin geliştirilmesi, ülkemizin teknolojik ve endüstriyel gelişimi için bir zorunluluktur. Bu doğrultuda, fakültemizde yapılacak olan araştırmaların sanayi ve teknolojiye aktarılması için gerekli çalışmalar yapılmaktadır.

Fakültemiz, kendi alanında ilkler arasında olabilmek hedefiyle kendisini kalite ve yeniliğe adanmış bir fakültedir. Öğrenci ve araştırma odaklı bir eğitim anlayışını içtenlikle benimsemiş olan fakültemizde, AB üyelik müzakereleri çerçevesinde sürdürülen Bologna Süreci doğrultusunda hazırlanan müfredat programları son gelişmeler göz önünde bulundurularak hazırlanmaktadır. Bu doğrultuda; meraklı, disiplinler arası çalışmalarda yer alabilen ve proje konusunda eğitilmiş öğrenciler yetiştirmeyi hedeflemekteyiz. Yenilikçi müfredat, takım çalışması ve lider yetiştirme birikimi ile eğitim verecek olan fakültemizde öğrencilerimiz; yüksek düzeyde mesleki bilgi ve becerilerle donatılmış, dürüst ve gerçeği söyleme cesaretine sahip, evrensel düşünen, objektif, eleştiriye açık, bilimden taraf olan ve etik değerlere sahip çıkan çağdaş bilim insanları olarak yetişecektir.

➤ **Sanat Tasarım ve Mimarlık Fakültesi**

Geniş anlamıyla sanat; duygu ve güzelliğin farklı şekillerde özgün anlatımı; tasarım ise bu anlatım sırasında yönlendirici olan düşünce ile çeşitli uygulamalardır. Açıklanan yönleriyle sanat ve tasarım; evrensel değerlerin gelişimine katkıda bulunan, aynı zamanda birbirini tamamlayan iki olgudur.

Bu çerçevede Sanat, Tasarım ve Mimarlık Fakültesi'nde; sanatın farklı alanlarında özgün ürünler ortaya koyabilen, ürünlerini insanlığın hizmetine sunabilen, kendi kültürel ve

tarihi özellikleriyle çağdaş değerleri harmanlayarak sanata, tasarıma ve mimarlığa yeni yorumlar katabilen, sorgulayan, gözlemleyen, bilimsel gelişmeleri yakından takip eden bireylerin yetiştirilmesi hedeflenmektedir. Fakültemiz; bilim, teknoloji ve endüstride uygulanabilir özgün sanat, tasarım ve mimarlık ürünlerinin ortaya konabilmesi ve bunları yapacak yeteneklere sahip sanatçı, tasarımcı ve araştırmacıların yetiştirilebilmesi amacıyla eğitim vermektedir.

Fakültemizde; Türk Musikisi, Sahne Sanatları, Görsel İletişim Tasarımı Bölümü aktif olarak eğitim vermektedir. Mimarlık, Film Tasarımı ve Yönetimi, Şehir ve Bölge Planlama Bölümleri yapılanma aşamasındadır. Bölümlerimiz bünyesinde; hedeflerimize uygun eğitim verebilen, nitelikli meslek insanları ve araştırmacılar yetiştirebilecek, uluslararası vizyona sahip öğretim elemanları yer almaktadır.

➤ **Edebiyat Fakültesi**

Fakültemizin hedefi; köklü bir medeniyetin mirasına ve bilgi birikimine sahip çıkarak kültürel ve sosyal açıdan donanımlı, geleneksel olanla çağdaş bilgiyi sentezlemiş, araştırma kabiliyetine sahip bireyleri yetiştirerek topluma kazandırmaktır.

Alanlarında yetkin öğretim üyelerinin bilimsel çalışmaları ve yayınlarıyla ulusal ve uluslararası bilim camiasında seçkin bir yer edinmeyi hedeflemektedir.

Fakültemiz bünyesinde; Batı Dilleri ve Edebiyatları, Bilgi ve Belge Yönetimi, Bilim Tarihi, Dil Bilimi, Doğu Dilleri ve Edebiyatları, Felsefe, Psikoloji, Sanat Tarihi, Slav Dilleri ve Edebiyatları, Sosyoloji, Tarih, Türk Dili ve Edebiyatı bölümleri yer almaktadır.

Türk Dili ve Edebiyatı Bölümü, Tarih Bölümü ve Felsefe Bölümü 2012 yılında; Sosyoloji Bölümü ile Bilgi ve Belge Yönetimi Bölümü 2016 yılında; Psikoloji Bölümü ile Tarih (%100 İngilizce) Bölümü 2017-2018 eğitim-öğretim yılında; Bilim Tarihi Bölümü ile Sanat Tarihi Bölümü 2018-2019 eğitim-öğretim yılında; Batı Dilleri ve Edebiyatları Bölümü İspanyol Dili ve Edebiyatı Lisans Programı 2019-2020 eğitim-öğretim yılında; Dil Bilimi Bölümü 2023-2024 eğitim-öğretim yılında; Doğu Dilleri ve Edebiyatları Bölümü Fars Dili ve Edebiyatı Lisans Programı 2024-2025 eğitim-öğretim yılında eğitime başlamıştır.

➤ **Lisansüstü Eğitim Enstitüsü**

Lisansüstü Eğitim Enstitüsü, lisansüstü öğrenci kabulü, Enstitü Kurulu ve Enstitü Yönetim Kurulu toplantı tutanaklarının hazırlanması, gelen ve giden evrakların dijital olarak sisteme girilmesi, öğrenci otomasyon sisteminin işletilmesi, Enstitü web sayfasının düzenlenmesi, diğer kurumlarla yazışmalar, maaş işlemleri, ek ders puantaj işlemleri, askerlik işlemleri, taşınır kayıtları ile öğrenci, akademik ve idari personele ilişkin diğer işlemleri gerçekleştirmiştir.

Yüksek Lisans ve Doktora programlarının her bir alanın uluslararası standartlarına uygun içerikte yürütülmesini sağlamak, hazırlanacak tezler için uluslararası standartlara uygun kriterler belirlemek ve bu kriterleri uygulamak, üretilen bilgi, bulgu, teknoloji ve değerleri, akademik camia ile paylaşarak kamu, özel sektör ve sivil toplumun hizmetine sunmakta yine enstitümüzün görevleri arasındadır.

Lisansüstü eğitim-öğretimde sürekli gelişimi ve üst düzey bir kaliteyi sağlamayı teşvik eden ve bu gayretini politika ve prensipler düzeyinde katkılar ile etkin kılmaya gayret eden bir enstitü olmak ve üniversitenin sahip olduğu farklı disiplinleri bir araya getirerek disiplinler arası çalışma ve sinerjiyi toplum faydasına dönüştüren, üniversite-kamu-sanayi işbirliğini en üst düzeyde sağlamayı hedefleyen çalışmalar yapma ve bu amaçla düzenlenecek politikalara katkı sağlamak temel önceliğimizdir. Evrensel düzeyde üstün nitelikli, yenilikçi ve girişimcilik anlayışı kazanmış meslek uzmanları ve akademisyenler yetiştiren, güçlü akademik potansiyeli ile bilim ve teknolojinin gelişimine katkı sağlayan, toplumsal gereksinimlere yönelik araştırma ve geliştirme çalışmalarına öncülük eden, seçkin bir enstitü olmak hedeflenmektedir.

Verdiği eğitim ve yaptığı araştırmalarla uluslararası camiada saygın ve tercih edilen; tüm dünya tarafından takip edilen ve referans kabul edilen, globalleşen dünyamızda içinden çıktığı topluma öncülük edebilen araştırmacı ve akademisyen yetiştiren bir eğitim üssü olmak temel amaçtır.

➤ **Bilim Tarihi Enstitüsü**

Bilim Tarihi Enstitüsü 25.07.2022 tarihli 5867 sayılı Cumhurbaşkanlığı Kararı ile kurulmuştur. Enstitümüzün temel kuruluş amacı, Eski Çağdan günümüze farklı medeniyet havzalarında üretilen bilimin tüm dallarının tarihini bir bütünlük içinde incelemek; bilimsel bilginin oluşum, gelişim ve etkilerini hem teknik hem de disiplinler arası bağlamda araştırmak;

ulusal ve uluslararası işbirlikleri kurarak yirmibirinci yüzyılda küresel ölçekteki bilim tarihi çalışmalarına öncülük eden bir kurum olmaktadır.

Enstitümüzde Bilim Tarihi Tezli Yüksek Lisans ve Bilim Tarihi Doktora Programları olmak üzere iki (2) lisansüstü program bulunmaktadır.

➤ **Yabancı Diller Yüksekokulu**

Yabancı Diller Yüksekokulu olarak misyonumuz; üniversitemizde yabancı dilde eğitim yapacak öğrencileri, alanında uzman ve yüksek nitelikli akademik kadromuzla birlikte dört temel dil becerisi (dinleme, konuşma, okuma ve yazma) odaklı bir eğitimle hazırlayarak onların mümkün olan en iyi düzeye yükselmelerini sağlamaktır. Üniversitemizde özellikle eğitim dili tamamen yabancı dil olan bölümlere yeni kayıt yaptıran öğrencilerin yabancı dil konusundaki eksikliklerini gidermek, yabancı dili hem günlük hayatta hem de mesleki anlamda yetkin biçimde kullanma becerilerini geliştirmeye ve yüksekokulumuz bünyesinde verilen yabancı dil çeşitliliğini artırmaya yönelik çalışmalarda bulunmak, İstanbul Medeniyet Üniversitesi bünyesine yeni katılan öğrencilerimizin Yüksekokulumuza ve üniversitemize dönük aidiyetlerini sağlayacak çalışmalar yapmak da misyonumuzun önemli bir parçasıdır.

Yabancı Diller Yüksekokulu olarak vizyonumuz; İstanbul Medeniyet Üniversitesinin kurumsal kimliği ile geleceğe dönük hedef ve planları doğrultusunda profesyonellik, kalite ve şeffaflık esasına dayalı nitelikli bir eğitim ortamı oluşturmak; kurumsal aidiyetleri yüksek, donanımlı, aktif, yenilikçi öğretim metotlarını tam kullanan akademik kadromuz ile öğrencilerimizin yüksek kaliteli bir yabancı dil eğitimi almalarını sağlamak; benzer eğitim kurumları arasında ayrıcalıklı bir konuma yükselebilmek; üniversitemizin ulusal ve uluslararası düzeyde çeşitli alanlardaki başarılarına katkı sağlamaktır

➤ **Sivil Havacılık Yüksekokulu**

Sivil havacılık, çağın gereği ve medeniyet seviyesinin göstergelerindedir. Sahayı, eğitim ve uygulamalarla daha da güçlendirmek, ihtiyaç ve beklentileri karşılamak için, İstanbul Medeniyet Üniversitesi bünyesinde Sivil Havacılık Yüksekokulu kurulmuştur.

Dünyada ve özellikle ülkemizde son yıllarda hava taşımacılığında görülen hızlı büyüme, beraberinde bu alanda eğitilmiş insan ihtiyacını da ortaya çıkarmıştır. Hızla artan yolcu talebini karşılayabilmek amacıyla yeni havayolu şirketlerinin pazara girmesi, bu işletmelerin filolarının

büyümesi, ülkemizdeki havaalanlarının sayısının artması ve mevcut havaalanı kapasitelerinin artırılması için yeni ilaveler yapılması sonucu, havacılık sektöründe nitelikli insan kaynağına olan ihtiyaç daha da artmıştır. İstanbul Medeniyet Üniversitesi Sivil Havacılık Yüksek Okulu'nun sektörün insan kaynağı ihtiyacının karşılanmasında önemli bir rol oynayacağını düşünmekteyiz. Hava taşımacılığı, medeniyet seviyesi yanında toplumun gelişimini de göstermektedir. Vazifemiz geleceğin pilotlarına ve sivil havacılık çalışanlarına en iyi imkânları sunmaktır. Hava taşımacılığında daha güvenilir, daha ekonomik ve çevre dostu hava ulaşım hizmeti sağlanabilmesi için dünya çapında eğitim ve araştırmanın yanında, uygun birimlerle ortaklık ve işbirliği yapılması da planlanmaktadır. Sivil havacılık sektöründe, ihtiyaç duyulan yetişmiş insan gücünü karşılamayı hedefleyen yüksekokulumuz, kalite ve verimliliği artırmak gayesiyle, sivil havacılık alanındaki bilgileri hayata geçirme gayretinde olacaktır.

Öğrencilerimizi sivil havacılık alanında profesyoneller olarak yetiştirmek amacıyla en kaliteli ve maliyet bakımından en makul destek hizmetleri ve uçuş eğitim metotlarını sunmayı hedeflemekteyiz.

✓ **İdari Birimler**

➤ **Bilgi İşlem Daire Başkanlığı**

Bilgi İşlem Dairesi; en güncel teknolojileri takip ederek üniversitemiz bilişim altyapısının günün en son teknolojisi ile donatılmış olarak yapılandırılması, bilgisayar ve diğer çevre birimlerinin temini, kurulumu ve bilgisayar ağının yapılandırılması ile periyodik bakımlarının yapılması, bilişim güvenliği altyapısını kurmak, akademik-idari birimlerin ihtiyaç duyduğu yazılımları temin ederek sisteme entegre etmek ve laboratuvarıyla da uygulamalı derslerin yanında araştırma-geliştirme faaliyetleri yürütülmesine ortam sağlamaktadır.

➤ **Öğrenci İşleri Daire Başkanlığı**

Öğrenci İşleri Dairesi Başkanlığı; öğrenci, öğrenci adayları ve öğretim elemanlarına akademik ve idari konularda destek sağlamaya yönelik altyapı çalışmalarını sürdürmektedir. Öğrenci Bilgi Sistemi ile lisans ve lisansüstü seviyede öğrenci bilgileri, ders programı, sınav programı ve öğretim programı kayıtlarını tutarak tüm öğrenci ve akademisyenlerin ihtiyacı olan bilgi ve belgeleri üretmekte ve gerektiğinde kendilerine sunmaktadır.

➤ **Sağlık Kültür ve Spor Daire Başkanlığı**

Sağlık, Kültür ve Spor Dairesi; öğrencilerin beden ve ruh sağlığını korumak, hasta olanları tedavi etmek veya ettirmek; barınma, beslenme, çalışma, dinlenme ve ilgi alanlarına göre boş zamanlarını değerlendirmek, yeni ilgi alanları kazanmalarına imkân sağlayarak gerek sağlık gerekse sosyal durumlarının iyileşmesine, yeteneklerinin ve kişiliklerinin sağlıklı bir şekilde gelişmesine imkân verecek hizmetler sunmak ve onları ruh ve beden sağlıklarına özen gösteren bireyler olarak yetiştirmek, birlikte düzenli ve disiplinli çalışma, dinlenme ve eğlenme alışkanlıkları kazandıran bir uygulama dairesidir.

➤ **Kütüphane ve Dokümantasyon Daire Başkanlığı**

Üniversitemizin ve tüm akademik camianın araştırma, eğitim ve öğretim amaçları doğrultusunda kütüphane koleksiyonunu oluşturmayı; kütüphane koleksiyonunu modern teknolojilerle okur ve kullanıcıların hızlı ve doğru bir şekilde hizmetine sunmayı amaçlayan bir dairedir. Araştırma alanlarının çeşitliliğine göre kütüphane koleksiyonunu geliştirmeyi ve hizmet çeşitliliğini sağlamayı; yeni teknolojiler ve dokümantasyon araçlarını kullanarak kullanıcıya farklı hizmetler sunabilmeyi hedeflemektedir.

➤ **Strateji Geliştirme Daire Başkanlığı**

Başkanlıkça; bütçenin hazırlanması, yatırım programı hazırlıklarının koordinasyonu, stratejik planlama çalışmalarının koordinasyonu, ayrıntılı harcama ve finansman programlarının hazırlanması, uygulanması, bütçe işlemlerinin gerçekleştirilmesi ve kaydedilmesi, ödenek gönderme belgelerinin düzenlenmesi, gelirlerin tahakkuku, gelir ve alacakların takip ve tahsili, ön malî kontrol işlemleri, taşınır ve taşınmaz kayıtlarının tutulması, muhasebe hizmetlerinin yürütülmesi, bütçe kesin hesabının hazırlanması, bütçe uygulama sonuçlarının raporlanması, idare faaliyet raporunun hazırlanması, yatırım değerlendirme raporunun hazırlanması, iç kontrol sisteminin kurulması, standartlarının uygulanması ve geliştirilmesi çalışmaları yürütülmekte, malî iş ve işlemler diğer idareler nezdinde izlenmekte ve danışmanlık hizmeti sunulmaktadır.

➤ **İdari ve Mali İşler Daire Başkanlığı**

Başkanlıkça; hizmet ve faaliyetlerin ekonomik ve etkin bir şekilde yerine getirilmesi için insan, para ve malzeme gibi mevcut kaynakların en uygun ve verimli şekilde kullanılması;

araç, gereç ve malzemenin temini ile ilgili hizmetlerin yürütülmesi ve mali kaynakların kullanımında destek hizmeti verilmesi sağlanmaktadır.

➤ **Personel Daire Başkanlığı**

Başkanlıkça; insan gücü planlaması ve personel politikaları ile ilgili çalışmalar yapmak, personel sistemlerinin geliştirilmesi ile ilgili önerilerde bulunmak, idari ve akademik personelin atama, özlük, kadro ve emeklilik işleri ile ilgili işlemlerini gerçekleştirmek, üniversite genelinde fakülte, yüksekokul ve enstitülerde yer alan özlük işleri birimlerini bilgilendirmek ve yol göstermek; süratli, doğru, verimli, düzenli, uyumlu ve koordineli hizmet sunarak "önce insan" odaklı bir anlayışla mutlu bireylerden oluşan mutlu bir topluma ulaşmak amacını taşımaktadır.

➤ **Yapı İşleri ve Teknik Daire Başkanlığı**

Yapımla ilgili her türlü etüt, proje, planlama, fizibilite, keşif, ihale, bakım, onarım ve imalatların yapım süreci ve kontrollük hizmetleri; üniversitenin yeni kurulmuş olması nedeniyle artan personel sayısına paralel olarak yerleşim ihtiyacının karşılanması için kiralama ve tahsis işlemlerinin yürütülmesi ve planlanması Başkanlığımızca yürütülmektedir.

İstanbul'un tarihi ve kültürel dokusuyla uyumlu, kamu kaynaklarının etkin ve verimli kullanıldığı, işletilebilir büyüklükte, modüler ve fonksiyonel fiziki mekânlardan oluşan, akademik, sosyal ve kültürel paylaşımın sağlandığı, dünyanın sayılı üniversiteleri arasına girebilecek nitelikte özgün bir kampüs projesinin gerçekleştirilmesini sağlamak temel amaçtır.

➤ **Hukuk Müşavirliği**

Kuruma hukuki konularda danışmanlık hizmeti vermek ve üniversitemizin taraf olduğu davalara ilişkin olarak temsil görevini ifa etmek amacıyla faaliyet göstermektedir.

6. Yönetim ve İç Kontrol Sistemi

Üniversitemizin 2025-2026 dönemini kapsayan Kamu İç Kontrol Standartlarına Uyum Eylem Planı hâlihazırda kullanılmakla birlikte; değişen Kamu İç Kontrol Yönetmeliği'ne göre birimler tarafından da yapılacak olan "Birim İç Kontrol Standartları Uyum Eylem Planı" için geçiş takvimi hazırlanmış olup 01.01.2026 tarihi itibarıyla çalışmalara başlanılacaktır.

Söz konusu süreç; Üniversitemize bağlı harcama birimlerinin ön mali kontrole tabi mali karar ve işlemleri ile üst yönetici tarafından verilen ilave mali karar ve işlemleri kapsar. Bu doğrultuda uygulanacak olan ön mali kontrole ilişkin usul ve esaslar, 24.12.2025 tarihli ve E-22673418-020-2500082827 sayılı makam onayı ile belirlenmiş olup Üniversitemizin tüm harcama birimlerinde ve Strateji Geliştirme Daire Başkanlığı İç Kontrol ve Ön Mali Kontrol Biriminde yapılan kontroller ile ön mali kontrol görevi etkin bir şekilde yerine getirilmektedir.

Harcama birimlerinin işlemleri gereği ortaya çıkan gelir, gider, varlık ve yükümlülüklerine ilişkin mali karar ve işlemler; idarenin bütçesi, bütçe tertibi, kullanılabilir ödenek tutarı, harcama programı, finansman programı, Merkezi Yönetim Bütçe Kanunu ve diğer mali mevzuat hükümlerine uygunluğu ve kaynakların etkili, ekonomik ve verimli bir şekilde kullanılması yönlerinden, birimimize gönderilen belgeler üzerinde incelenir ve neticesi yönetmeliklerle tespit edilmiş süreler içerisinde bildirilir. Uygulamada, zorunlu görüş yazısı düzenlenmesi gerekenlerin dışında olumlu bulunanlar; “Kontrol Edilmiş ve Uygun Görülmüştür” şerhi düşülerek harcama birimine gönderilir. Olumsuz bulunanlar ile eksiklikleri olanlar, gerekçeli yazılı görüş bildirilmek suretiyle belgelerle birlikte harcama birimine gönderilir. Uygun görüş verilmediği hâlde harcama yetkilileri tarafından gerçekleştirilen işlemlerin Strateji Geliştirme Daire Başkanlığınca kayıtları tutulur ve iç-dış denetime sunulmak üzere saklanır.

D. Diğer Hususlar

1. Bilimsel Araştırma Projeleri Koordinasyon Birimi (BAP)

İstanbul Medeniyet Üniversitesi bilimsel araştırma proje tekliflerinin değerlendirilmesi, kabulü ve desteklenmesi ile bunlara ilişkin hizmetlerin yürütülmesi ve sonuçlandırılması hizmetlerini sürdürmektedir.

Tablo 51. Proje Bilgileri

PROJE	DEVİR		YENİ		TOPLAM		TAMAMLANAN		TOPLAM ÖDENEK	
	2024	2025	2024	2025	2024	2025	2024	2025	2024	2025
BİLİMSEL ARAŞTIRMA PROJELERİ	2024	35	24	30	25	35	14	19	3.106.990,71	6.999.574,95
(TÜBİTAK)	20	21	8	13	28	21	10	4	9.709.849,28	8.497.599
DIŞ KAYNAKLI PROJELER	12	14	11	7	12	14	6	3	8.070.109,08	11.160.972,06
A.B.	4	4	0	0	4	6	2	0	604.613,79 Euro	487.404,20 Euro

2- Hakemli Dergilerde Yayınlanan Makale

Tablo 52. Hakemli Dergilerde Yayınlanan Makale

YAYIN TÜRÜ	SAYISI	
	2024	2025
ULUSLARARASIMAKALE	516	672
ULUSAL MAKALE	146	289
ULUSLARARASIBILDİRİ	361	296
ULUSAL BILDİRİ	218	132
KITAP	93	172
KITAP BÖLÜM	30	33
PATENT	1	2
TEBLİĞ	18	230
ULUSLARARASIDERGİ HAKEMLİĞİ	0	0
ULUSAL DERGİ HAKEMLİĞİ	0	0
DIĞER DERGILERDE YAYINLANAN MAKALE	0	0
KITAP EDITÖRLÜĞÜ, KITAP VE BÖLÜM YAZARLIĞI	0	5
KITAP EDITÖRLER KURULU ÜYELİĞİ	0	15
DERGİ EDITÖRLER KURULU ÜYELİĞİ	0	0
ULUSLARARASI PROJELERDE YER ALMA	0	0
DIĞER FAALİYETLER	19	2
TOPLAM	2.814	1.848

3- Bilimsel ve Sanatsal Faaliyetler

Tablo 53. Bilimsel ve Sanatsal Faaliyetler

FAALİYET TÜRÜ	SAYISI	
	2024	2025
SEMPOZYUM VE KONGRE	575	59
KONFERANS	134	95
PANEL, OTURUM BAŞKANLIĞI	63	20
SEMİNER, ÇALIŞTAY	324	37
SÖYLEŞİ (TV. RADYO)	241	40
TIYATRO	3	13
KONSER	16	3
SERGI	8	12
TURNUVA	6	4
TEKNİK GEZİ	14	18
EĞİTİM SEMİNERİ	380	90
DÜZENLEME KURUL ÜYELİĞİ	75	-
DAVETLİ KONUŞMACI	0	-

İSTANBUL MEDENİYET ÜNİVERSİTESİ İDARE FAALİYET RAPORU

TASARIM	0	-
AÇIK OTURUM	15	-
ÖDÜLLER	0	-
DİĞER	9	-
TOPLAM	1.863	391

II. AMAÇ VE HEDEFLER

A. Temel Politikalar ve Öncelikler

Esas alınacak politika belgeleri kamu idaresinin faaliyet alanı ve içinde bulunduğu sektöre göre değişmektedir.

✓ Yükseköğretim Kurulu Başkanlığı Tarafından Hazırlanan “Türkiye’nin Yükseköğretim Stratejisi”

- ✓ Kalkınma Planları ve Yıllı Programı,
- ✓ Orta Vadeli Program,
- ✓ Orta Vadeli Mali Plan,
- ✓ Bilgi Toplumu Stratejisi ve Eki Eylem Planı

B. İdarenin Stratejik Planında Yer Alan Amaç ve Hedefleri

Tablo 54. İdarenin Stratejik Planında Yer Alan Amaç ve Hedefleri

Amaç (A1)		Eğitim ve öğretimde kaliteyi, fiziki ve teknik altyapı ile destekleyerek, ulusal ve uluslararası alanda yeterliliğe ulaşmak
Hedef	1.1	Fiziki, sosyal, kültürel ve teknolojik donanımları ile öğrenci sayısı ve günün şartlarına uygun sürdürülebilir kampüs anlayışına sahip bir üniversite inşa etmek
	1.2	Öğretim elemanlarının sayısını ve niteliğini artırmak
	1.3	Küresel rekabetin gerektirdiği yetenekleri dikkate alan, araştırmayı ve girişimciliği destekleyen, çok disiplinli ve akredite eğitim öğretim programlarını yaygınlaştırmak
	1.4	Eğitim ve öğretim faaliyetlerinin uluslararasılaşmasına yönelik programları desteklemek
Amaç (A2)		Bilimsel araştırma, danışmanlık ve yayın faaliyetlerinin niteliğini ve niceliğini geliştirmek
Hedef	2.1	Üniversitemizin fiziki ve teknolojik araştırma altyapısını 2029 yılı sonuna kadar %20 oranında artırmak
	2.2	WOS, TR Dizin ve alan indeksleri kapsamındaki dergilerde yayın sayısını artırmak
	2.3	Sanayi ve ticaret kuruluşları, yerel yönetimler, merkezi kamu kurumları ve sivil toplum kuruluşları ile iş birliği yapılan ortak araştırma proje sayısını %25 artırmak
	2.4	Öğretim elemanlarının katılım sağladığı ulusal ve uluslararası düzeyde bilimsel etkinlik sayısının artırılarak kurumlar arası iletişim, iş birliği, tanınırlık ve bilgi paylaşımının artırılmasını sağlamak
	2.5	Öğretim elemanlarının ulusal ve uluslararası doktora sonrası araştırma çalışmalarını desteklemek
Amaç (A3)		Kültür, sanat, sağlık ve çevreye katkı hizmetlerinin geliştirilmesi
Hedef	3.1	Öğrencilere sunulan hizmet olanaklarına yönelik (burs, barınma, beslenme, sağlık, spor vb.) memnuniyet düzeylerini her yıl artırarak sürekliliğini sağlamak
Hedef	3.2	Öğrencilerin kişisel ve sosyal gelişimine katkı sağlayacak etkinlikleri desteklemek
Amaç (A4)		Toplumsal hizmetin kapsam ve niteliğini geliştirmek
Hedef	4.1	Plan dönemi sonuna kadar sosyal sorumluluk projelerinin sayısını her yıl %10 artırmak
	4.2	Toplumun tüm kesimlerine ihtiyaç duyduğu alanlarda eğitim vermek; kamu kurum ve kuruluşları, özel sektör ve uluslararası kuruluşlarla iş birliğinin gelişmesine katkıda bulunmak
Amaç (A5)		Kurumsal kapasiteyi kalite odaklı geliştirmek ve kurumsal kültürü yaygınlaştırmak
Hedef	5.1	Kurumsal memnuniyet ve aidiyet duygusu geliştirmek
	5.2	Mezunlarla iletişim ve iş birliğini güçlendirmek
	5.3	Kalite kültürü yaygınlaştırmak

2024 yılında 2025-2029 Stratejik Plan hazırlık çalışmaları tamamlanmış ve 2025 yılı itibarıyla uygulamaya başlanılmıştır.

III. FAALİYETLERE İLİŞKİN BİLGİ VE DEĞERLENDİRMELER

A. Mali Bilgiler

1- Genel Mali Görünüm

2025 Yılı Bütçe Kanunu ile 2.006.571.000,00 TL ödenek tahsis edilen Üniversite bütçemiz, yıl içinde yapılan %20,02 oranındaki revizyon ile 2.408.256.110,00 TL toplam ödenek tutarına ulaşmıştır. Yıl sonunda bütçe harcaması ise 2.343.758.135,00 TL seviyesinde gerçekleşmiştir. Başlangıç ödeneğine göre harcamaların gerçekleşme oranı %116,80 olmuştur. 2025 yılı için toplam 2.006.571.000,00 TL gelir tahmini yapılmış olup yıl içinde toplam gelirlerin %116,18'ine tekabül eden toplam 2.331.155.389,00 TL gelir gerçekleşmiştir.

Tablo 55. 2025 Yılı Üniversite Bütçe Gelir ve Gider Gerçekleşmeleri ile Net Finansman Kullanımı

2025 YILI ÜNİVERSİTE BÜTÇE GELİR VE GİDER GERÇEKLEŞMELERİ İLE NET FİNANSMAN KULLANIMI				
	Başlangıç Ödeneği	Revize Ödenek	Gerçekleşme	Başlangıç Ödeneğine Göre Gerçekleşme Oranı (%)
Toplam Bütçe Gideri	2.006.571.000	2.408.256.110	2.343.758.135	116,80
Personel Hariç Toplam Giderler	554.932.000	802.206.110	766.299.736	138,09
01 - Personel Giderleri	1.451.639.000	1.606.050.000	1.577.458.399	108,67
02 - Sosyal Güvenlik Kurumlarına Devlet Primi Giderleri	162.893.000	191.076.000	182.600.905	112,10
03 - Mal ve Hizmet Alım Giderleri	133.245.000	191.094.495	178.459.149	133,93
05 - Cari Transferler	59.294.000	80.786.615	80.639.000	136,00
06 - Sermaye Giderleri	199.500.000	339.249.000	324.600.682	162,71
Toplam Bütçe Gelirleri	2.006.571.000		2.331.155.389	116,18
03 Teşebbüs ve Mülkiyet Gelirleri	15.757.000		34.805.401	220,89
04 Alınan Bağış ve Yardımlar	1.976.850.000		2.246.109.708	113,62
05 Diğer Gelirler	13.964.000		50.240.280	359,78

1- Bütçe Uygulama Sonuçları

Tablo 56. Faaliyetler Düzeyinde İstanbul Medeniyet Üniversitesi 2025 Yılı Ödenek ve Harcama Verileri

PROGRAM SINIFLANDIRMASI	2025				
	Ödenek (TL)	Yılısonu Toplam Ödenek (TL)	Gerçekleşme (TL)	Gerçekleşme/Ödenek (%)	Gerçekleşme/Toplam Ödenek (%)
ARAŞTIRMA, GELİŞTİRME VE YENİLİK	5.892.000	9.424.864	9.424.864	160	100
ARAŞTIRMA ALTYAPILARI	5.000.000	5.000.000	5.000.000	100	100
Yükseköğretim Kurumları Araştırma Altyapısı Kurulması ve Geliştirilmesi	5.000.000	5.000.000	5.000.000	100	100
YÜKSEKÖĞRETİMDE BİLİMSEL ARAŞTIRMA VE GELİŞTİRME	892.000	4.424.864	4.424.864	496	100
Yükseköğretim Kurumlarının Bilimsel Araştırma Projeleri	892.000	4.424.864	4.424.864	496	100
TEDAVİ EDİCİ SAĞLIK	50.643.000	60.133.000	52.303.237	103	87
TEDAVİ HİZMETLERİ	50.643.000	60.133.000	52.303.237	103	87
Ağız ve Diş Sağlığı Hizmetleri	36.402.000	37.392.000	29.562.237	81	79
Diş Hekimliği Hastanesi Tarafından Yapılacak Taban Ödeme	14.241.000	22.741.000	22.741.000	160	100
YÜKSEKÖĞRETİM	1.693.838.000	1.957.066.446	1.923.188.998	114	98
ÖĞRETİM ELEMANLARINA SAĞLANAN BURS VE DESTEKLER	0	952.500	948.500	#YOK	100
Öğretim Üyesi Yetiştirme Programı ve Yurtdışı Destek Hizmetleri	0	952.500	948.500	#YOK	100
ÖN LİSANS EĞİTİMİ, LİSANS EĞİTİMİ VE LİSANSÜSTÜ EĞİTİM	1.651.913.000	1.880.011.715	1.848.577.346	112	98
Doktora Öğrencilerine Yönelik Burs Hizmetleri	0	898.000	802.000	#YOK	89
Doktora ve Tıpta Uzmanlık Eğitimi	28.994.000	28.157.000	25.884.279	89	92
Lisans Öğrencilerine Yönelik Burs Hizmetleri	0	146.115	94.500	#YOK	65
Yükseköğretim Kurumları Bilgi ve Kültürel Kaynaklar ile Sportif Altyapının Geliştirilmesi Hizmetleri	19.343.000	21.152.200	20.769.397	107	98
Yükseköğretim Kurumları Birinci Öğretim	1.602.746.000	1.824.323.400	1.797.933.258	112	99
Yükseköğretim Kurumları Tezsiz Yüksek Lisans	830.000	4.944.000	2.704.383	326	55
Yükseköğretim Kurumları Yaz Okulları	0	391.000	389.529	#YOK	100
YÜKSEKÖĞRETİMDE ÖĞRENCİ YAŞAMI	41.925.000	76.102.231	73.663.152	176	97
Yükseköğretimde Beslenme Hizmetleri	38.965.000	71.142.231	70.829.711	182	100
Yükseköğretimde Kültür ve Spor Hizmetleri	2.934.000	4.934.000	2.833.441	97	57
Yükseköğretimde Öğrenci Yaşamına İlişkin Diğer Hizmetler	26.000	26.000	0	0	0
YÖNETİM VE DESTEK PROGRAMI	256.198.000	381.631.800	358.841.036	140	94
TEFTİŞ, DENETİM VE DANIŞMANLIK HİZMETLERİ	6.072.000	5.801.000	4.728.438	78	82
Hukuki Danışmanlık ve Muhakemat Hizmetleri	4.439.000	4.168.000	3.477.034	78	83
İç Denetim	1.633.000	1.633.000	1.251.404	77	77
ÜST YÖNETİM, İDARİ VE MALİ HİZMETLER	250.126.000	375.830.800	354.112.598	142	94
Bilgi Teknolojilerine Yönelik Faaliyetler	20.806.000	21.351.000	20.572.918	99	96
Genel Destek Hizmetleri	91.555.000	113.691.000	109.079.294	119	96

İSTANBUL MEDENİYET ÜNİVERSİTESİ İDARE FAALİYET RAPORU

<i>İnşaat ve Yapı İşlerinin Yürütülmesi</i>	44.863.000	136.863.000	129.159.966	288	94
<i>İnsan Kaynakları Yönetimine İlişkin Faaliyetler</i>	53.860.000	63.616.000	63.304.901	118	100
<i>Özel Kalem Hizmetleri</i>	1.195.000	1.195.000	1.152.475	96	96
<i>Strateji Geliştirme ve Mali Hizmetler</i>	6.861.000	8.566.000	8.092.628	118	94
<i>Taşınmaz Mal Gelirleriyle Yürütülecek Hizmetler</i>	7.336.000	7.336.000	1.455.796	20	20
<i>Yükseköğretimde Öğrencilere Yönelik İdari Hizmetler</i>	23.650.000	23.212.800	21.294.620	90	92
GENEL TOPLAM	2.006.571.000	2.408.256.110	2.343.758.135	117	97

Tablo 57. Ekonomik Sınıflandırma Düzeyinde İstanbul Medeniyet Üniversitesi 2025 Yılı Ödenek ve Harcama Verileri

EKONOMİK KOD	BAŞLANGIÇ ÖDENEĞİ				YILSONU TOPLAM ÖDENEK				GERÇEKLEŞME			
	HİZMET PROGRAMLARI TOPLAM	YÖNETİM VE DESTEK PROGRAMI	PROGRAM DIŞI GİDERLER	TOPLAM	HİZMET PROGRAMLARI TOPLAM	YÖNETİM VE DESTEK PROGRAMI	PROGRAM DIŞI GİDERLER	TOPLAM	HİZMET PROGRAMLARI TOPLAM	YÖNETİM VE DESTEK PROGRAMI	PROGRAM DIŞI GİDERLER	TOPLAM
<i>Personel Giderleri</i>	1.329.081.000	122.558.000		1.451.639.000	1.456.135.000	149.915.000		1.606.050.000	1.434.701.132	142.757.267		1.577.458.399
<i>Sosyal Güvenlik Kurumuna Devlet Primi Giderleri</i>	149.746.000	13.147.000		162.893.000	173.043.200	18.032.800		191.076.000	166.418.190	16.182.715		182.600.905
<i>Mal ve Hizmet Alım Giderleri</i>	79.903.000	53.342.000		133.245.000	131.561.495	59.533.000		191.094.495	127.652.566	50.806.583		178.459.149
<i>Faiz Giderleri</i>				0				0				0
<i>Cari Transferler</i>	16.143.000	43.151.000		59.294.000	26.635.615	54.151.000		80.786.615	26.488.000	54.151.000		80.639.000
<i>Sermaye Giderleri</i>	175.500.000	24.000.000		199.500.000	239.249.000	100.000.000		339.249.000	229.657.212	94.943.470		324.600.682
<i>Sermaye Transferleri</i>				0				0				0
<i>Borç Verme</i>				0				0				0
<i>Yedek Ödenekler</i>				0				0				0
BÜTÇE İÇİ TOPLAM KAYNAK	1.750.373.000	256.198.000	0	2.006.571.000	2.026.624.310	381.631.800	0	2.408.256.110	1.984.917.099	358.841.036	0	2.343.758.135
<i>Döner Sermaye</i>				0				0				0
<i>Özel Hesap</i>				0				0				0
<i>Diğer Bütçe Dışı Kaynak</i>				0				0				0
BÜTÇE DIŞI TOPLAM KAYNAK	0	0	0	0	0	0	0	0	0	0	0	0
GENEL TOPLAM	1.750.373.000	256.198.000	0	2.006.571.000	2.026.624.310	381.631.800	0	2.408.256.110	1.984.917.099	358.841.036	0	2.343.758.135

Tablo 58. Birim Düzeyinde İstanbul Medeniyet Üniversitesi 2025 Yılı Ödenek ve Harcama Verileri

KURUMSAL SINIFLANDIRMA	2025				
	Ödenek (TL)	Yılısonu Toplam Ödenek (TL)	Gerçekleşme (TL)	Gerçekleşme/Ödenek (%)	Gerçekleşme/Toplam Ödenek (%)
<i>ÖZEL KALEM (REKTÖRLÜK)</i>	26.285.000	48.477.479	38.076.796	145	79
<i>ÖZEL KALEM (GENEL SEKRETERLİK)</i>	10.193.000	14.222.000	13.355.293	131	94
<i>İDARİ VE MALİ İŞLER DAİRE BAŞKANLIĞI</i>	311.931.000	350.952.000	332.852.366	107	95
<i>PERSONEL DAİRE BAŞKANLIĞI</i>	53.860.000	63.616.000	63.304.901	118	100
<i>KÜTÜPHANE VE DOKÜMANTASYON DAİRE BAŞKANLIĞI</i>	19.343.000	21.443.200	21.043.113	109	98
<i>SAĞLIK, KÜLTÜR VE SPOR DAİRE BAŞKANLIĞI</i>	54.745.000	105.321.231	101.492.408	185	96
<i>BİLGİ İŞLEM DAİRE BAŞKANLIĞI</i>	24.716.000	27.007.800	25.533.342	103	95
<i>YAPI İŞLERİ VE TEKNİK DAİRE BAŞKANLIĞI</i>	163.912.000	318.941.000	309.588.715	189	97
<i>ÖĞRENCİ İŞLERİ DAİRE BAŞKANLIĞI</i>	10.824.000	10.723.800	9.935.926	92	93
<i>STRATEJİ GELİŞTİRME DAİRE BAŞKANLIĞI</i>	6.861.000	9.182.000	8.675.155	126	94
<i>HUKUK MÜŞAVİRLİĞİ</i>	4.439.000	4.168.000	3.477.034	78	83
<i>TIP FAKÜLTESİ</i>	350.214.000	347.463.000	345.437.666	99	99
<i>DIŞ HEKİMLİĞİ FAKÜLTESİ</i>	102.459.000	137.280.000	129.005.970	126	94
<i>SAĞLIK BİLİMLERİ FAKÜLTESİ</i>	62.132.000	76.598.000	76.365.450	123	100
<i>MÜHENDİSLİK VE DOĞA BİLİMLERİ FAKÜLTESİ</i>	146.270.000	145.579.200	145.274.320	99	100
<i>SİVİL HAVACILIK YÜKSEKOKULU</i>	3.433.000	5.471.000	5.437.055	158	99
<i>LİSANSÜSTÜ EĞİTİM ENSTİTÜSÜ</i>	27.750.000	28.785.000	24.469.010	88	85
<i>EĞİTİM BİLİMLERİ FAKÜLTESİ</i>	82.792.000	85.753.000	85.502.675	103	100
<i>HUKUK FAKÜLTESİ</i>	97.323.000	105.647.000	105.267.711	108	100
<i>SİYASAL BİLGİLER FAKÜLTESİ</i>	123.468.000	130.932.400	130.483.346	106	100
<i>SANAT, TASARIM VE MİMARLIK FAKÜLTESİ</i>	38.814.000	47.422.000	47.078.446	121	99
<i>EDEBİYAT FAKÜLTESİ</i>	183.791.000	193.611.000	193.210.194	105	100
<i>TURİZM FAKÜLTESİ</i>	20.606.000	20.392.500	20.182.491	98	99
<i>YABANCI DİLLER YÜKSEKOKULU</i>	37.621.000	37.790.500	37.615.908	100	100
<i>İLAHİYAT FAKÜLTESİ</i>	40.867.000	55.290.000	55.143.169	135	100
<i>BİLİM TARİHİ ENSTİTÜSÜ</i>	1.922.000	16.187.000	15.949.675	830	99
GENEL TOPLAM	2.006.571.000	2.408.256.110	2.343.758.135	117	97

Tablo 59. Ekonomik Sınıflandırma Düzeyinde İstanbul Medeniyet Üniversitesi 2025 Yılı Gelir Gerçekleşme Verileri

Gelirler				Açıklama	2025		
I	II	III	IV		Gelir Tahmini (TL)	Yılsonu Gerçekleşme (TL)	Gerçekleşme/Gelir Tahmini (%)
03				Teşebbüs ve Mülkiyet Gelirleri	15.757.000	34.805.401	220,9
03	1	1	01	Şartname, Basılı Evrak, Form Satış Gelirleri	0	10.500	0
03	1	1	99	Diğer Mal Satış Gelirleri	0	35.997	0
03	1	2	03	Avukatlık Vekâlet Ücreti Gelirleri	0	22.000	0
03	1	2	29	Birinci Öğretimden Elde Edilen Gelirler	1.299.000	5.881.080	452,7
03	1	2	32	Yaz Okulu Gelirleri	0	570.000	0
03	1	2	33	Tezsiz Yüksek Lisans Gelirleri	1.186.000	5.818.420	490,6
03	1	2	34	Tezli Yüksek Lisans Gelirleri	221.000	897.345	406,0
03	1	2	35	Doktora Gelirleri	65.000	709.510	1.091,6
03	1	2	36	Sosyal Tesis İşletme Gelirleri	650.000	0	0,0
03	1	2	69	Yükseköğretim Kurumları Öğrenci Yemek Hizmeti Gelirleri	5.000.000	16.142.202	322,8
03	6	1	99	Diğer Taşınmaz Kira Gelirleri	7.336.000	4.705.380	64,1
03	9	9	99	Diğer Çeşitli Teşebbüs ve Mülkiyet Gelirleri	0	12.969	0
04				Alınan Bağış ve Yardımlar ile Özel Gelirler	1.976.850.000	2.246.111.332	113,6
04	2	1	01	Hazine Yardımı	1.777.350.000	2.042.150.500	114,9
04	2	2	01	Hazine Yardımı	199.500.000	202.333.500	101,4
04	4	1	03	Kurumlardan Alınan Şartlı Bağış ve Yardımlar	0	459.517	0
04	5	1	12	YÖK Yabancı Uyruklu Öğrenci Programı Destekleri	0	89.115	0
04	5	1	13	YÖK Burs Destekleri	0	670.000	0
04	5	1	14	YÖK Yurtdışı Araştırma Destekleri	0	408.500	0
04	5	2	02	Özel Bütçeli İdarelerden Alınan Proje Yardımları	0	200	0
05				Diğer Gelirler	13.964.000	50.213.064	359,6
05	1	9	01	Kişilerden Alacaklar Faizleri	0	357.862	0
05	1	9	99	Diğer Faizler	0	28.909	0
05	2	6	16	Araştırma Projeleri Gelirleri Payı	214.000	3.052.110	1.426,2
05	3	2	99	Diğer İdari Para Cezaları	0	264.570	0
05	9	1	01	İrat Kaydedilecek Nakdi Teminatlar	0	232.507	0
05	9	1	03	İrat Kaydedilecek Teminat Mektupları	0	9.780.217	0
05	9	1	06	Kişilerden Alacaklar	0	2.866.020	0
05	9	1	19	Öğrenci Katkı Payı Telif Gelirleri	13.750.000	30.209.914	219,7
05	9	1	99	Yukarıda Tanımlanmayan Diğer Çeşitli Gelirler	0	3.420.955	0
Toplam					2.006.571.000	2.331.129.797	116,2

Tablo 60. 2022 – 2025 Mali Yılları Ekonomik Kodlara Göre Harcama Tutarları

EKO. KOD.	Açıklama	2022	2023	2024	2025	
I		Harcama	Harcama	Harcama	KBÖ	Harcama
01	Personel Giderleri	244.712.729,57	550.306.852,20	1.126.611.855,22	1.451.639.000,00	1.577.458.398,67
02	Sosyal Güvenlik Kurumlarına Devlet Primi Giderleri	34.264.361,72	70.116.720,49	126.675.191,60	162.893.000,00	182.600.905,22
03	Mal ve Hizmet Alım Giderleri	43.237.030,82	64.595.671,23	123.062.772,52	133.245.000,00	178.459.149,03
05	Cari Transferler	9.403.810,00	28.741.307,62	58.503.957,00	59.294.000,00	80.639.000,00
06	Sermaye Giderleri	79.303.216,11	147.755.541,86	90.205.634,00	199.500.000,00	324.682.000,18
Kurum Toplamı		410.921.148,22	861.516.093,40	410.921.148	2.006.573.000,00	2.343.758.135,10

Tablo 61. 2025 Mali Yılı Program Türüne Göre Ödenek ve Harcama Tutarları

PROGRAM	2025				
	KBÖ	Eklenen	Düşülen	Toplam Ödenek	Harcama
Araştırma, Geliştirme ve Yenilik	5.892.000,00	3.532.864,00	0	9.424.864,00	9.424.864,00
Tedavi Edici Sağlık	50.643.000,00	9.490.000,00	0	60.133.000,00	52.303.236,97
Yükseköğretim	1.693.838.000,00	263.228446,00	0	1.957.066.446,00	1.923.188.998,48
Yönetim ve Destek Programı	256.198.000,00	125.433.800,00	0	381.631.800,00	358.841.035,65
KURUM TOPLAMI	2.006.571.000,00	401.685.110,00	0	2.408.256.110,00	2.343.758.135,10

Tablo 62. 2023 – 2025 Mali Yılları Bütçe Giderlerinin Gerçekleşmeleri (Ekonomik 2.Düzy)

EKONOMİK KODLAR		2023			2024			2025		
		K.B.Ö	YILSONU ÖDENEK	HARCAMA	K.B.Ö	YILSONU ÖDENEK	HARCAMA	KBÖ	TOPLAM ÖDENEK	ARALIK HARCAMA
KOD	AÇIKLAMA									
01.01	MEMURLAR	329.629.000	511.716.519	459.283.686	877.924.000	1.138.229.230	955.334.496	1.214.730.000	1.580.621.000	1.320.772.992
01.02	SÖZLEŞMELİ PERSONEL	7.521.000	10.145.148	8.861.219	21.189.000	39.715.800	34.925.244	45.395.000	65.354.000	52.340.689
01.03	İŞÇİLER	31.474.000	65.530.100	60.772.986	154.511.000	129.899.200	96.732.488	152.385.000	191.712.000	155.828.309
01.04	GEÇİCİ SÜRELİ ÇALIŞANLAR	483.000	470.450	371.551	1.005.000	1.037.000	798.100	1.804.000	1.950.800	519.294
01.05	DİĞER PERSONEL	2.302.000	21.364.300	21.017.411	29.324.000	46.852.800	38.821.558	37.325.000	56.740.000	47.997.115
01	PERSONEL GİDERLERİ	371.409.000	609.226.517	550.306.852	1.083.953.000	1.355.734.030	1.126.611.885	1.451.639.000	1.896.377.800	1.577.458.399
02.01	MEMURLAR	44.136.000	61.838.600	55.099.313	92.971.000	121.409.200	100.833.968	127.748.000	169.083.600	140.618.509
02.02	SÖZLEŞMELİ PERSONEL	1.295.000	2.116.751	1.727.641	3.204.000	6.632.800	4.613.003	6.384.000	10.676.800	6.970.339
02.03	İŞÇİLER	5.979.000	13.938.850	13.041.798	21.142.000	25.963.400	20.758.756	27.926.000	42.911.200	34.439.543
02.04	GEÇİCİ SÜRELİ ÇALIŞANLAR	79.000	90.850	0	164.000	181.800	12.215	205.000	227.000	7.157
02.05	DİĞER PERSONEL	186.000	277.900	247.968	386.000	540.200	457.250	630.000	756.000	565.358
02	SOSYAL GÜVENLİK KURUMLARINA DEVLET PRİMİ GİDERLERİ	51.675.000	78.262.951	70.116.720	117.867.000	154.727.400	126.675.192	162.893.000	223.654.600	182.600.905
03.02	TÜKETİME YÖNELİK MAL VE MALZEME ALIMLARI	35.207.000	64.696.603	54.306.247	81.243.000	127.397.600	112.327.441	116.147.000	174.948.465	156.486.133
03.03	YOLLUKLAR	985.000	1.092.502	398.464	1.791.000	1.974.100	665.299	2.611.000	2.885.100	1.540.068
03.04	GÖREV GİDERLERİ	39.000	118.900	97.111	71.000	644.100	625.846	202.000	1.519.200	1.087.748
03.05	HİZMET ALIMLARI	1.601.000	9.338.157	9.009.599	7.910.000	10.544.952	7.698.540	11.309.000	21.792.630	17.792.980
03.06	TEMSİL VE TANITMA GİDERLERİ	80.000	88.000	79.548	146.000	160.600	145.998	209.000	229.900	208.979
03.07	MENKUL MAL, GAYRİMADDİ HAK ALIM, BAKIM VE ONARIM GİDERLERİ	650.000	915.002	567.702	1.682.000	1.850.200	1.353.126	2.405.000	2.645.500	989.918
03.08	GAYRİMENKUL MAL BAKIM VE ONARIM GİDERLERİ	139.000	152.900	137.000	253.000	278.300	246.522	362.000	398.200	353.324
03	MAL VE HİZMET ALIM GİDERLERİ	38.701.000	76.402.064	64.595.671	93.096.000	142.849.852	123.062.773	133.245.000	204.418.995	178.459.149
05.01	GÖREVLENDİRME GİDERLERİ	11.577.000	20.647.700	19.490.000	27.010.000	46.211.000	43.510.000	38.615.000	53.476.500	49.615.000
05.02	HAZİNE YARDIMLARI	580.000	6.182.000	5.969.708	10.296.000	12.825.600	10.595.000	16.143.000	26.257.300	24.643.000

İSTANBUL MEDENİYET ÜNİVERSİTESİ İDARE FAALİYET RAPORU

05.03	KAR AMACI GÜTMEYEN KURULUŞLARA YAPILAN TRANSFERLER	1.721.000	1.893.100	1.721.000	2.948.000	3.242.800	2.948.000	4.536.000	4.989.600	4.536.000
05.04	HANE HALKI VE İŞLETMELERE YAPILAN TRANSFERLER	0	1.964.350	1.560.600	0	2.275.957	1.450.957	0	1.992.615	1.845.000
05	CARİ TRANSFERLER	13.878.000	30.687.150	28.741.308	40.254.000	64.555.357	58.503.957	59.294.000	86.716.015	80.639.000
06.01	MAMUL MAL ALIMLARI	19.550.000	22.550.000	22.520.040	32.175.000	70.275.000	50.647.716	38.500.000	40.500.000	40.341.820
06.03	GAYRİ MADDİ HAK ALIMLARI	3.950.000	3.950.000	3.722.082	9.200.000	10.580.000	10.067.381	16.500.000	17.490.000	12.479.479
06.05	GAYRİMENKUL SERMAYE ÜRETİM GİDERLERİ	100.500.000	141.500.000	115.513.420	109.000.000	79.600.100	10.947.495	114.000.000	221.000.000	214.734.803
06.06	MENKUL MALLARIN BÜYÜK ONARIM GİDERLERİ	0	0	0	3.000.000	3.000.000	2.603.930	8.000.000	8.000.000	4.794.983
06.07	GAYRİMENKUL BÜYÜK ONARIM GİDERLERİ	6.000.000	6.000.000	6.000.000	15.000.000	16.500.000	15.939.112	22.500.000	52.259.000	52.249.598
06	SERMAYE GİDERLERİ	130.000.000	174.000.000	147.755.542	168.375.000	179.955.100	90.205.634	199.500.000	339.249.000	324.600.682

PERSONEL (01 + 02)	423.084.000	687.489.468	620.423.573	1.201.820.000	1.510.461.430	1.253.287.077	1.614.532.000	2.120.032.400	1.760.059.304
DİĞER CARİ (03 + 04 + 05)	52.579.000	107.089.214	93.336.979	133.350.000	207.405.209	181.566.730	192.539.000	291.135.010	259.098.149
TOPLAM CARİ	475.663.000	794.578.682	713.760.552	1.335.170.000	1.717.866.639	1.434.853.806	1.807.071.000	2.411.167.410	2.019.157.453
TOPLAM SERMAYE (06 + 07)	130.000.000	174.000.000	147.755.542	168.375.000	179.955.100	90.205.634	199.500.000	339.249.000	324.600.682
BORÇ VERME	0	0	0	0	0	0	0	0	0
YEDEK ÖDENEKLER	0	0	0	0	0	0	0	0	0
KURUM TOPLAMI	605.663.000	968.578.682	861.516.093	1.503.545.000	1.897.821.739	1.525.059.440	2.006.571.000	2.750.416.410	2.343.758.135

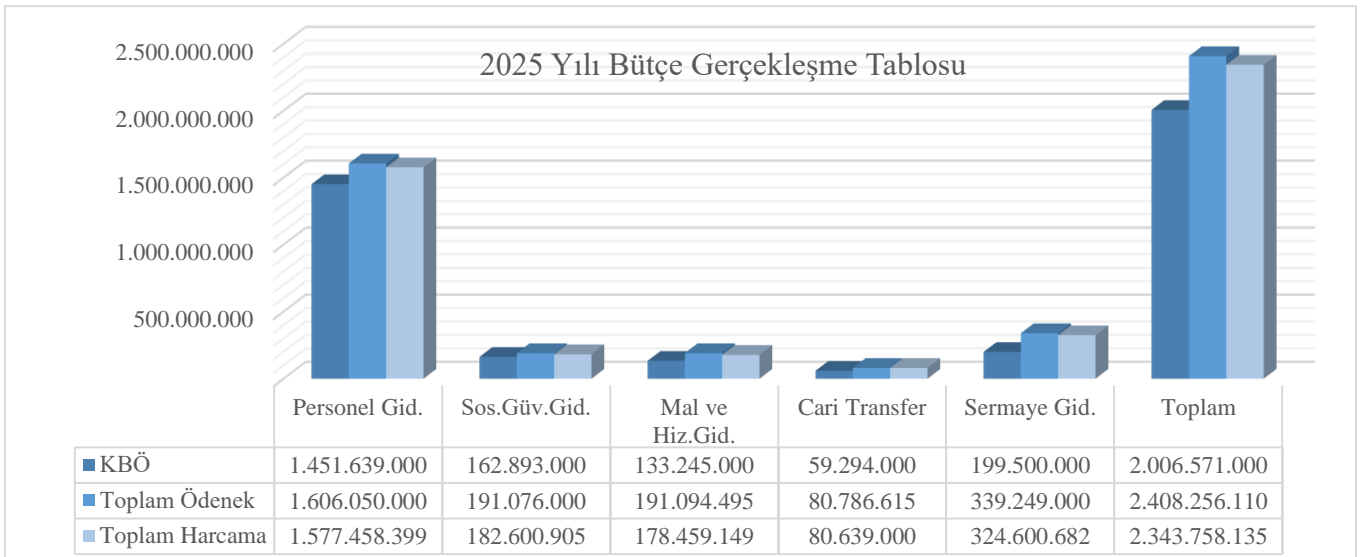

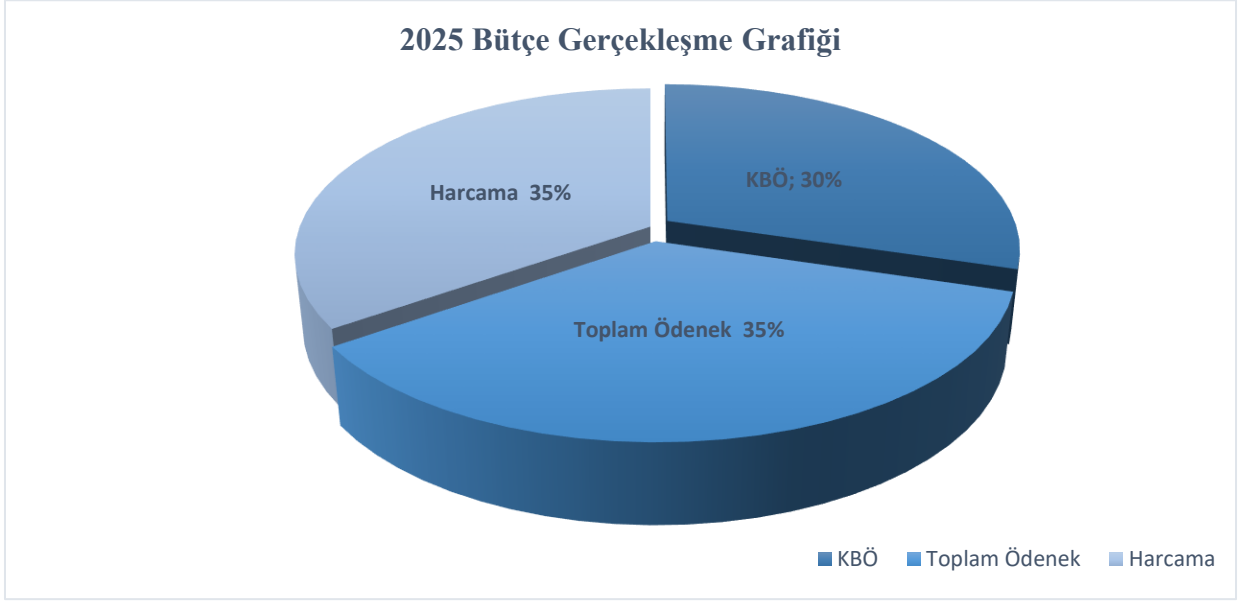

Ekonomik Sınıflandırmaya Göre Bütçe Giderleri

❖ Personel Giderleri (01)

31.12.2024 tarihli ve 32769 mükerrer sayılı Resmî Gazete’de yayımlanan Merkezi Yönetim Bütçe Kanunu ile "01- Personel Giderleri" için 1.451.639.000,00 TL ödenek tahsis edilmiştir. Yıl içinde; personel sayısı ile maaş ödemesine esas katsayıların artması sonucu yapılan ödenek eklemeleriyle bu rakam 1.606.050.000,00 TL’ye çıkartılmıştır. Yıl sonu itibarıyla toplam 1.606.050.000,00 TL ödeneğin 1.577.458.398,67 TL’si harcanmıştır (Tablo 61). Harcamanın yıl sonu ödeneğine oranı %98,22 olarak gerçekleşmiştir.

❖ Sosyal Güvenlik Kurumlarına Devlet Primi Giderleri (02)

31.12.2024 tarihli ve 32769 mükerrer sayılı Resmî Gazete’de yayımlanan Merkezi Yönetim Bütçe Kanunu ile "02- Sosyal Güvenlik Kurumlarına Devlet Primi Giderleri" için 162.893.000,00 TL ödenek tahsis edilmiştir. Yıl içinde; personel sayısının artması ve ödenek eklenmesiyle bu tutar toplam 191.076.000,00 TL’ye çıkmıştır. Yıl sonu itibarıyla toplam 191.076.000,00 TL ödeneğin 182.600.905,22 TL’si harcanmıştır (Tablo 61). Harcamanın yıl sonu ödeneğine oranı %95,56 olarak gerçekleşmiştir.

❖ **Mal ve Hizmet Alım Giderleri (03)**

31.12.2024 tarihli ve 32769 mükerrer sayılı Resmî Gazete’de yayımlanan Merkezi Yönetim Bütçe Kanunu ile "03 – Mal ve Hizmet Alımı Giderleri" için 133.245.000,00 TL ödenek tahsis edilmiştir. Yıl içinde likit karşılığı ödenek kaydı ve yedek ödenekten aktarmalarla birlikte ödenek miktarı toplam 191.094.495,00 TL’ye çıkmıştır. Yıl sonu itibarıyla toplam 191.094.495,00 TL ödeneğin 178.495.149,03 TL’si harcanmıştır (Tablo 61). Harcamanın yıl sonu ödeneğine oranı %93,39 olarak gerçekleşmiştir.

❖ **Cari Transferler (05)**

31.12.2024 tarihli ve 32769 mükerrer sayılı Resmî Gazete’de yayımlanan Merkezi Yönetim Bütçe Kanunu ile "05 – Cari Transferler Giderleri" için 59.294.000,00 TL ödenek tahsis edilmiştir. Yıl içinde ödenek eklemeleriyle bu rakam 80.786.615,00 TL’ye çıkartılmıştır. Yıl sonu itibarıyla toplam 80.786.615,00 TL ödeneğin 80.639.000,00 TL’si harcanmıştır (Tablo 61). Harcamanın yıl sonu ödeneğine oranı %99,82 olarak gerçekleşmiştir.

❖ **Sermaye Giderleri (06)**

31.12.2024 tarihli ve 32769 mükerrer sayılı Resmî Gazete’de yayımlanan Merkezi Yönetim Bütçe Kanunu ile "06 - Sermaye Giderleri" için 199.500.000,00 TL ödenek tahsis edilmiştir. Yıl içerisinde kampüsümüzün yapım işleri kapsamında yapılan ödenek kaydı ile birlikte toplam ödenek 339.249.000,00 TL olmuştur. Yıl sonu itibarıyla toplam 339.249.000,00 TL ödeneğin 324.600.682,18 TL’si harcanmıştır (Tablo 61). Harcamanın yıl sonu ödeneğine oranı %95,68 olarak gerçekleşmiştir.

Program Türüne Göre Bütçe Giderleri

Program Türüne göre 2025 mali yılı bütçe giderlerinde 1.957.066.446,00 TL ile “Yükseköğretim” en büyük paya sahip olduğu görülmektedir. (Tablo 62)

Bütçe Gelirleri

❖ **Teşebbüs ve Mülkiyet Gelirleri**

31.12.2024 tarihli ve 32769 mükerrer sayılı Resmi Gazete’de yayımlanan Merkezi Yönetim Bütçe Kanunu kapsamında 15.757.000,00 TL gelir tahmini yapılmıştır. Yıl içerisinde toplam 34.805.401,48 TL tahakkuk ettirilmiş ve tahakkuk eden tutarın tamamı tahsil edilmiştir. (Tablo 60)

Tahsilatın başlangıç gelir tahmini ödeneğine oranı % 220,9 olarak gerçekleşmiştir.

❖ **Alınan Bağış ve Yardımlar ile Özel Gelirler**

31.12.2024 tarihli ve 32769 mükerrer sayılı Resmî Gazete’de yayımlanan Merkezi Yönetim Bütçe Kanunu kapsamında 1.976.850.000,00 TL gelir tahmini yapılmıştır. Merkezi yönetim bütçesine dâhil idarelerden alınan bağış ve yardımlar, kurumlardan ve kişilerden alınan yardım ve bağışlar ile geçen yıldan devreden tahakkuk artığı olmak üzere yıl içerisinde toplam 2.246.109.708,11 TL tahakkuk ettirilmiştir ve tahakkuk eden tutarın tamamı tahsil edilmiştir (Tablo 60).

Tahsilatın başlangıç gelir tahmini ödeneğine oranı %113,60 olarak gerçekleşmiştir.

❖ **Diğer Gelirler**

31.12.2024 tarihli ve 32769 mükerrer sayılı Resmi Gazete’de yayımlanan Merkezi Yönetim Bütçe Kanunu kapsamında 13.964.000,00 TL gelir tahmini yapılmıştır. Ancak yıl içerisinde Faiz Gelirleri, Kişi ve Kurumlardan Alınan Paylar, Para Cezaları, Öğrenci Katkı Payı Telif Gelirleri ile Diğer Çeşitli Gelirlerden toplam 50.240.279,98 TL tahakkuk ettirilmiş olup tahakkuk eden tutarın tamamı tahsil edilmiştir. (Tablo 56)

Tahsilatın başlangıç gelir tahmini ödeneğine oranı % 359,60 olarak gerçekleşmiştir.

2- Temel Mali Tablolara İlişkin Açıklamalar

Genel Yönetim Muhasebe Yönetmeliğinin 313 üncü maddesinde sayılan Üniversitemizin yıllık olarak hazırlanması gereken temel mali tabloları (***Bilanço, Faaliyet Sonuçları Tablosu ile Nakit Akış Tablosu ve diğer tabloları***) 5018 sayılı Kamu Malî Yönetimi ve Kontrol Kanununun “Muhasebe Sistemi” başlıklı 49 uncu maddesine göre hazırlanan Kanun kapsamındaki kamu idarelerinde uygulanacak çerçeve hesap planı ile düzenlenecek raporların şekil, süre ve türlerine ilişkin hususlar ile standartların uygulanmasına ilişkin hükümler içeren Genel Yönetim Muhasebe Yönetmeliğine uygun olarak hazırlanmıştır.

Temel Mali Tablolar

2.1 Bilanço

AKTİF HESAPLAR		2023 YILI	2024 YILI	2025 YILI	PASİF HESAPLAR		2023 YILI	2024 YILI	2025 YILI
1	DÖNEN VARLIKLAR	108.086.417,50	229.384.003,92	292.105.539,98	3	KISA VADELİ YABANCI KAYNAKLAR	16.613.816,23	16.659.194,04	92.435.485,56
10	HAZIR DEĞERLER	5.541.088,75	7.295.161,13	13.848.145,50	32	FAALİYET BORÇLARI	2.314.128,60	2.657.596,80	51.613.836,95
104	PROJE ÖZEL HESABI	5.540.901,45	7.294.973,83	13.847.958,20	320	BÜTÇE EMANETLERİ HESABI	2.314.128,60	2.657.596,80	51.613.836,95
105	DÖVİZ HESABI	187,30	187,30	187,30	33	EMANET YABANCI KAYNAKLAR	2.061.997,33	6.335.733,23	7.604.300,14
12	FAALİYET ALACAKLARI	587.762,37	103.087.163,63	88.711.954,77	330	ALINAN DEPOZİTO VE TEMİNATLAR HESABI	958.711,91	1.010.528,40	822.282,81
120	GELİRLERDEN ALACAKLAR HESABI	80.707,90	101.205.811,90	85.983.429,73	333	EMANETLER HESABI	1.103.285,42	5.325.204,83	6.782.017,33
121	GELİRLERDEN TAKİPLİ ALACAKLAR HESABI	506.616,17	1.880.913,43	2.728.086,74	36	ÖDENECEK DİĞER YÜKÜMLÜLÜKLER	12.054.361,86	7.620.974,98	33.217.348,47
126	VERİLEN DEPOZİTO VE TEMİNATLAR HESABI	438,30	438,30	438,30	360	ÖDENECEK VERGİ VE FONLAR HESABI	4.108.268,12	7.050.186,77	27.335.307,80
13	KURUM ALACAKLARI	63.788.285,60	51.146.341,78	98.408.981,48	361	ÖDENECEK SOSYAL GÜVENLİK KESİNTİLERİ HESABI	1.499.542,70	570.788,21	1.980.415,96
135	TEK HAZİNE KURUMLAR HESABINDAN ALACAKLAR HESABI	63.788.285,60	51.146.341,78	98.408.981,48	362	FONLAR VEYA DİĞER KAMU İDARELERİ ADINA YAPILAN TAHSİLAT HESABI	115.588,12	0,00	108.423,35
14	DİĞER ALACAKLAR	2.697.175,36	2.457.735,88	2.534.373,11	368	VADESİ GEÇMİŞ, ERTELENMİŞ VEYA TAKSİTLENDİRİLMİŞ VERGİ VE DİĞER YÜKÜMLÜLÜKLER HESABI	6.330.962,92	0,00	3.793.201,36
140	KİŞİLERDEN ALACAKLAR HESABI	2.697.175,36	2.457.735,88	2.534.373,11	38	GELECEK AYLARA AİT GELİRLER VE GİDER TAHAKKUKLARI	183.328,44	44.889,03	0,00
15	STOKLAR	10.125.711,19	15.243.641,10	20.357.247,21	380	GELECEK AYLARA AİT GELİRLER HESABI	183.328,44	44.889,03	0,00

İSTANBUL MEDENİYET ÜNİVERSİTESİ İDARE FAALİYET RAPORU

150	İLK MADDE VE MALZEME HESABI	10.125.711,19	15.243.641,10	20.357.247,21				
16	ÖN ÖDEMELER	25.346.394,23	50.153.960,40	68.244.837,91				
162	BÜTÇE DIŞI AVANS VE KREDİLER HESABI	25.346.394,23	50.153.960,40	68.244.837,91				
18	GELECEK AYLARA AİT GİDERLER VE GELİR TAHAKKUKLARI	0,00	0,00	0,00				
2	DURAN VARLIKLAR	39.838.404.963,39	50.982.930.834,51	65.012.266.015,43				
22	FAALİYET ALACAKLARI	7.165.618,82	4.089.071,91	3.375.051,55				
220	GELİRLERDEN ALACAKLAR HESABI	6.459.954,77	3.467.329,86	2.353.208,69				
226	VERİLEN DEPOZİTO VE TEMİNATLAR HESABI	705.664,05	621.742,05	1.021.842,86				
24	MALİ DURAN VARLIKLAR	300.000,00	1.694.650,00	1.694.650,00				
241	MAL VE HİZMET ÜRETEN KURULUŞLARA YATIRILAN SERMAYELER HESABI	200.000,00	1.594.650,00	1.594.650,00				
4	UZUN VADELİ YABANCI KAYNAKLAR	3.453.877,38	2.492.670,46	44.958.855,24				
43	DİĞER BORÇLAR	410.597,55	114.860,13	1.657.896,27				
430	ALINAN DEPOZİTO VE TEMİNATLAR HESABI	410.597,55	114.860,13	1.657.896,27				
47	BORÇ VE GİDER KARŞILIKLARI	2.913.155,24	2.377.519,08	43.190.667,72				
472	KIDEM TAZMİNATI KARŞILIĞI HESABI	2.913.155,24	2.377.519,08	43.190.667,72				
48	GELECEK YILLARA AİT GELİRLER VE GİDER TAHAKKUKLARI	130.124,59	291,25	110.291,25				
480	GELECEK YILLARA AİT GELİRLER HESABI	130.124,59	291,25	110.291,25				
5	ÖZ KAYNAKLAR	39.926.423.687,28	51.193.162.973,93	65.166.977.214,61				
50	NET DEĞER	4.490.970.247,66	4.512.096.188,93	4.590.986.383,10				
500	NET DEĞER HESABI	4.490.970.247,66	4.512.096.188,93	4.590.986.383,10				

İSTANBUL MEDENİYET ÜNİVERSİTESİ İDARE FAALİYET RAPORU

242	DÖNER SERMAYELİ KURULUŞLARA YATIRILAN SERMAYELER HESABI	100.000,00	100.000,00	100.000,00					
25	MADDİ DURAN VARLIKLAR	39.830.939.344,57	50.977.147.112,60	65.007.196.313,88	51	DEĞER HAREKETLERİ	174.925.917,99	216.793.352,66	129.673.588,74
250	ARAZİ VE ARSALAR HESABI	39.069.072.325,08	50.008.412.576,10	63.510.683.971,65	519	DEĞER HAREKETLERİ SONUÇ HESABI	174.925.917,99	216.793.352,66	129.673.588,74
251	YERALTI VE YERÜSTÜ DÜZENLERİ HESABI	9.556.100,59	12.231.808,76	15.534.397,12	57	GEÇMİŞ YILLAR OLUMLU FAALİYET SONUÇLARI	36.153.806.716,29	36.829.829.943,73	49.357.325.012,27
252	BİNALAR HESABI	634.628.580,88	788.615.131,43	978.678.530,96	570	GEÇMİŞ YILLAR OLUMLU FAALİYET SONUÇLARI HESABI	36.153.806.716,29	36.829.829.943,73	49.357.325.012,27
253	TESİS, MAKİNE VE CİHAZLAR HESABI	111.388.337,47	146.924.539,17	189.147.476,32	58	GEÇMİŞ YILLAR OLUMSUZ FAALİYET SONUÇLARI	-951.961.315,92	-1.627.286.028,25	-2.894.329.256,18
254	TAŞITLAR HESABI	7.561.390,59	9.054.453,08	10.080.760,19	580	GEÇMİŞ YILLAR OLUMSUZ FAALİYET SONUÇLARI HESABI (-)	-951.961.315,92	-1.627.286.028,25	-2.894.329.256,18
255	DEMİRBAŞLAR HESABI	67.179.174,02	102.024.697,73	123.935.132,33	59	DÖNEM FAALİYET SONUÇLARI	58.682.121,26	11.261.729.516,86	13.983.321.486,68
257	BİRİKMİŞ AMORTİSMANLAR VE DEĞER DÜŞÜKLÜĞÜ KARŞILIĞI HESABI (-)	-295.496.561,11	-386.093.436,40	-461.110.772,87	590	DÖNEM OLUMLU FAALİYET SONUCU HESABI	860.711.913,60	12.681.242.155,26	15.990.259.361,49
					591	DÖNEM OLUMSUZ FAALİYET SONUCU HESABI (-)	-802.029.792,34	-1.419.512.638,40	-2.006.937.874,81

İSTANBUL MEDENİYET ÜNİVERSİTESİ İDARE FAALİYET RAPORU

258	YAPILMAKTA OLAN YATIRIMLAR HESABI	227.049.997,05	295.977.342,73	640.246.818,18				
26	MADDİ OLMAYAN DURAN VARLIKLAR	0,00	0,00	0,00				
260	HAKLAR HESABI	9.549.422,67	21.298.987,32	42.453.612,84				
268	BİRİKMİŞ AMORTİSMANLAR VE DEĞER DÜŞÜKLÜĞÜ KARŞILIĞI HESABI (-)	-9.549.422,67	-21.298.987,32	-42.453.612,84				
29	DİĞER DURAN VARLIKLAR	0,00	0,00	0,00				
294	ELDEN ÇIKARILACAK STOKLAR VE MADDİ DURAN VARLIKLAR HESABI	330.156,13	631.785,47	639.180,87				
299	BİRİKMİŞ AMORTİSMANLAR HESABI (-)	-330.156,13	-631.785,47	-639.180,87				
AKTİF TOPLAMI		39.946.491.380,89	51.212.314.838,43	65.304.371.555,41	PASİF TOPLAMI	39.946.491.380,89	51.212.314.838,43	65.304.371.555,41
Bilanço Dipnotları:		2023 YILI	2024 YILI	2025 YILI				
910	ALINAN TEMİNAT MEKTUPLARI HESABI	45.044.688,38	51.812.511,88	81.300.716,98				
911	ALINAN TEMİNAT MEKTUPLARI EMANETLERİ HESABI	45.044.688,38	51.812.511,88	81.300.716,98				
920	GİDER TAAHHÜTLERİ HESABI	5.904.715,71	5.904.715,71	393.231.121,60				
921	GİDER TAAHHÜTLERİ KARŞILIĞI HESABI	5.904.715,71	5.904.715,71	393.231.121,60				
948	BAŞKA BİRİMLER ADINA İZLENEN ALACAKLAR HESABI	229.491,21	412.211,71	4.741.245,03				
949	BAŞKA BİRİMLER ADINA İZLENEN ALACAK EMANETLERİ HESABI	229.491,21	412.211,71	4.741.245,03				

İSTANBUL MEDENİYET ÜNİVERSİTESİ İDARE FAALİYET RAPORU

962	YÜKSEKÖĞRETİM KURUMLARI BİLİMSEL PROJELER HESABI	988.251,27	900.747,26	3.310.892,93
963	BİLİMSEL PROJELER KARŞILIĞI HESABI	988.251,27	900.747,26	3.310.892,93
990	KİRAYA VERİLEN, İRTİFAK HAKKI TESİS EDİLEN MADDİ DURAN VARLIKLARIN KAYITLI DEĞERLERİ HESABI	80.212.684,74	80.212.684,74	80.212.684,74
993	MADDİ DURAN VARLIKLARIN KİRA VE İRTİFAK HAKKI GELİRLERİ HESABI	9.823.520,58	10.022.399,70	5.927.582,34
998	DİĞER NAZIM HESAPLAR HESABI	19.474.354,70	23.358.089,98	26.837.690,89
999	DİĞER NAZIM HESAPLAR KARŞILIĞI HESABI	109.510.560,02	113.593.174,42	112.977.957,97

17.02.2026 09:31:13

** Rapor 17/02/2026 - 02:28:11 tarihli bilgileri içermektedir

2.2 Faaliyet Sonuçları Tablosu

Hesap Kodu	Yardımcı Hesap Kod1 Kod2		GİDERİN TÜRÜ	2023 YILI	2024 YILI	2025 YILI	Hesap Kodu	Yardımcı Hesap Kod1 Kod2 Kod3 Kod4			GELİRİN TÜRÜ	2023 YILI	2024 YILI	2025 YILI
630	00	00	GİDERLER HESABI	836.806.913,01	1.570.627.267,17	2.236.966.137,73	600	00	00	GELİRLER HESABI	895.489.034,27	1.676.306.629,35	2.392.053.266,60	
630	01	00	PERSONEL GİDERLERİ	553.185.320,15	1.128.884.326,35	1.620.618.554,47	600	03	00	Teşebbüs ve Mülkiyet Gelirleri	15.384.818,07	22.608.626,67	31.569.068,13	
630	01	01	MEMURLAR	459.285.185,60	955.348.646,12	1.320.827.892,15	600	03	01	Mal ve Hizmet Satış Gelirleri	8.503.114,26	16.094.173,49	30.087.053,41	
630	01	02	SÖZLEŞMELİ PERSONEL	8.861.218,88	34.994.054,86	52.340.688,89	600	03	06	Kira Gelirleri	6.828.703,81	4.780.693,81	502.876,17	
630	01	03	İŞÇİLER	60.772.985,59	96.196.851,68	196.641.457,77	600	03	09	Diğer Teşebbüs ve Mülkiyet Gelirleri	53.000,00	1.733.759,37	979.138,55	
630	01	04	Geçici Süreli Çalışanlar	366.069,75	798.100,00	519.293,85	600	04	00	Alınan Bağış ve Yardımlar ile Özel Gelirler	858.162.514,93	1.604.341.115,65	2.286.859.986,26	
630	01	05	Diğer Personel	23.899.860,33	41.546.673,69	50.289.221,81	600	04	01	Yurt Dışından Alınan Bağış ve Yardımlar	4.644.297,20	5.700.952,64	11.430.715,45	
630	02	00	Sosyal Güvenlik Kurumlarına Devlet Primi Giderleri	70.122.201,41	126.675.191,60	182.600.905,22	600	04	02	Merkezi Yönetim Bütçesine Dâhil İdarelerden Alınan Bağış ve Yardımlar	832.675.000,00	1.568.151.099,52	2.232.350.000,00	
630	02	01	Memurlar	55.099.313,44	100.833.968,12	140.618.509,02	600	04	03	Diğer İdarelerden Alınan Bağış ve Yardımlar	544.417,47	0,00	112.500,00	
630	02	02	Sözleşmeli Personel	1.727.640,88	4.613.002,55	6.970.339,27	600	04	04	Kurumlardan ve Kişilerden Alınan Yardım ve Bağışlar	1.572.696,05	1.033.467,16	3.928.185,27	
630	02	03	İşçiler	13.041.798,11	20.758.756,00	34.439.542,61	600	04	05	Proje Yardımları	18.726.104,21	29.455.596,33	39.038.585,54	
630	02	04	Geçici Süreli Çalışanlar	5.480,92	12.214,86	7.156,64	600	05	00	Diğer Gelirler	18.055.459,54	32.991.553,92	69.918.321,19	
630	02	05	Diğer Personel	247.968,06	457.250,07	565.357,68	600	05	01	Faiz Gelirleri	302.710,13	54.934,94	426.156,68	

İSTANBUL MEDENİYET ÜNİVERSİTESİ İDARE FAALİYET RAPORU

630	03	00	Mal ve Hizmet Alım Giderleri	67.268.681,97	120.609.584,52	185.327.167,43	600	05	02	Kişi ve Kurumlardan Alınan Paylar	663.897,54	1.907.709,13	3.052.110,04
630	03	01	Üretime Yönelik Mal ve Malzeme Alımları	199.651,44	7.200,00	800.451,64	600	05	03	Para Cezaları	2.046.808,74	371.875,66	264.569,91
630	03	02	Tüketime Yönelik Mal ve Malzeme Alımları	51.932.526,47	105.087.355,72	152.546.516,38	600	05	09	Diğer Çeşitli Gelirler	15.042.043,13	30.657.034,19	66.175.484,56
630	03	03	Yolluklar	1.942.031,43	2.561.423,19	4.638.841,19	600	11	00	Değer ve Miktar değişimleri Gelirleri	2.221.968,38	1.159.772,25	2.248.180,59
630	03	04	Görev Giderleri	98.746,00	625.846,16	1.087.747,85	600	11	01	Döviz Mevcudunun Değerlemesinden Oluşan Olumlu Kur Farkları	116.439,49	0,00	0,00
630	03	05	Hizmet Alımları	9.597.192,14	10.204.142,29	23.593.835,69	600	11	99	Diğer Değer ve Miktar Değişimleri Gelirleri	2.105.528,89	1.159.772,25	2.248.180,59
630	03	06	Temsil ve Tanıtma Giderleri	68.289,27	145.997,83	208.978,50	600	25	00	Kamu İdarelerinden Bedelsiz Olarak Alınan Mali Olmayan Varlıklardan Elde Edilen Gelirler	1.664.273,35	15.205.560,86	1.457.710,43
630	03	07	Menkul Mal, Gayrimaddi Hak Alım, Bakım ve Onarım Giderleri	3.340.149,82	1.829.301,08	2.358.519,01	600	25	01	Genel Bütçe Kapsamındaki Kamu İdarelerinden Bedelsiz Olarak Alınan Mali Olmayan Varlıklardan Elde Edilen Gelirler	1.659.436,53	14.716.496,70	793.456,20
630	03	08	Gayrimenkul Mal Bakım ve Onarım Giderleri	90.095,40	148.318,25	92.277,17	600	25	02	Özel Bütçe Kapsamındaki Kamu İdarelerinden Bedelsiz Olarak Alınan Mali Olmayan Varlıklardan Elde Edilen Gelirler	4.836,82	71.326,00	67.454,23
630	05	00	Cari Transferler	33.166.606,12	64.595.366,40	89.660.086,76	600	25	05	Mahalli İdarelerden Bedelsiz Olarak Alınan Mali Olmayan Varlıklardan Elde Edilen Gelirler	0,00	0,00	500.000,00

İSTANBUL MEDENİYET ÜNİVERSİTESİ İDARE FAALİYET RAPORU

630	05	01	Görevlendirme Giderleri	21.478.095,69	43.510.000,00	49.615.000,00	600	25	06	Döner Sermayeli İşletmelerden Bedelsiz Olarak Alınan Mali Olmayan Varlıklardan Elde Edilen Gelirler	0,00	417.738,16	96.800,00
630	05	02	Hazine Yardımları	5.969.707,62	10.595.000,00	24.643.000,00	GELİRLER TOPLAMI (B)			895.489.034,27	1.676.306.629,35	2.392.053.266,60	
630	05	03	Kar Amacı Gütmeyen Kuruluşlara Yapılan Transferler	1.721.000,00	2.948.000,00	4.536.000,00							
630	05	04	Hanehalkı ve İşletmelere Yapılan Transferler	3.997.802,81	7.542.366,40	10.866.086,76							
630	11	00	Değer ve Miktar Değişimleri Giderleri	311.091,79	393.139,79	284.292,94	Hesap Kodu	Yardımcı Hesap Kod1 Kod2 Kod3 Kod4	ENFLASYON DÜZELTMESİNİN TÜRÜ	2023 YILI	2024 YILI	2025 YILI	
630	11	99	Diğer Değer ve Miktar Değişimleri Giderleri	311.091,79	393.139,79	284.292,94							
							698	00	00	ENFLASYON DÜZELTMESİ HESABI	0,00	11.156.050.154,68	13.828.234.357,81
630	13	00	Amortisman Giderleri	89.622.031,87	76.840.867,14	78.153.713,41							
							698	12	00	Arazi ve Arsalar Hesabına İlişkin Enflasyon Düzeltmesi	0,00	10.939.340.251,02	13.502.271.395,55
630	13	01	Maddi Duran Varlıkların Amortisman Giderleri	87.510.885,75	65.091.302,49	56.999.087,89							
							698	13	00	Yeraltı ve Yerüstü Düzenleri Hesabına	0,00	2.675.708,17	3.302.588,36

İSTANBUL MEDENİYET ÜNİVERSİTESİ İDARE FAALİYET RAPORU

630	14	17	Başınçlı Ekipmanlar	0,00	40.966,02	54,50
630	14	99	Diğer Tüketim Amaçlı Malzemeler	1.791.412,85	3.020.785,99	3.120.609,57
630	20	00	Silinen Alacaklardan Kaynaklanan Giderler	5.220,50	879.175,39	2.003,65
630	20	01	Gelirlerden Alacaklardan Silinenler	0,00	337.277,94	0,00
630	20	02	Kişilerden Alacaklardan Silinenler	5.220,50	541.897,45	2.003,65
630	25	00	Kamu İdarelerine Bedelsiz Olarak Devredilen Mali Olmayan Varlıklardan Kaynaklanan Giderler	0,00	695.014,32	0,00
630	25	01	Genel Bütçe Kapsamındaki Kamu İdarelerine Bedelsiz Olarak Devredilen Varlıklardan Kaynaklanan Giderler	0,00	695.014,32	0,00
630	30	00	Proje Kapsamında Yapılan Cari Giderler	13.054.358,56	21.000.263,89	55.780.390,66
630	30	06	Proje Kapsamında Yapılan Cari Giderler	13.054.358,56	21.000.263,89	55.780.390,66
630	99	00	Diğer Giderler	1.913.627,52	3.415.180,01	4.332.511,63
630	99	99	Yukarıda Tanımlanamayan Diğer Giderler	1.913.627,52	3.415.180,01	4.332.511,63
GİDERLER TOPLAMI (A)				836.806.913,01	1.570.627.267,17	2.236.966.137,73

İSTANBUL MEDENİYET ÜNİVERSİTESİ İDARE FAALİYET RAPORU

	2023 YILI	2024 YILI	2025 YILI		2023 YILI	2024 YILI	2025 YILI
GİDERLER TOPLAMI (A)	836.806.913,01	1.570.627.267,17	2.236.966.137,73	NET GELİR (D= (B-C))	895.489.034,27	1.676.306.629,35	2.392.053.266,60
GELİRLER TOPLAMI (B)	895.489.034,27	1.676.306.629,35	2.392.053.266,60	ENFLASYON DÜZELTMESİ (E)	0,00	11.156.050.154,00	13.828.234.357,00
İNDİRİM İADE İSKONTO TOPLAMI (C)	0,00	0,00	0,00	FAALİYET SONUCU $(((D+E)-A)(+/-))$	58.682.121,26	11.261.729.516,86	13.983.321.486,68

17.02.2026 09:40:38

** Rapor 17/02/2026 02:33:41 tarihli bilgileri içermektedir

2.3 Nakit Akış Tablosu

2025 YILI NAKİT AKIŞ TABLOSU				
Heskod	Nakit Akışları	2024 Yılı Kesin Mizan	2025 Yılı Geçici Mizan	Fark
	FAALİYETLERDEN KAYNAKLANAN NAKİT AKIŞLARI	0,00	0,00	0,00
	A-) Faaliyetlerden Sağlanan Nakit Girişleri	-108.966.610,79	2.294.856.564,91	2.403.823.175,70
600	Vergi Gelirleri	0,00	0,00	0,00
600	Teşebbüs ve Mülkiyet Gelirleri	-8.606.387,64	26.383.121,49	34.989.509,13
600	Alınan Bağış ve Yardımlar	-97.902.778,52	2.201.091.207,74	2.298.993.986,26
600	Faizler, Cezalar, Paylar	-2.457.444,63	67.382.235,68	69.839.680,31
600	Menkul Kıymet ve Varlık Gelirleri	0,00	0,00	0,00
	B-) Faaliyetlerden Kaynaklanan Nakit Çıktıları	-2.657.596,80	2.086.705.779,22	2.089.363.376,02
630	Personel Giderleri	0,00	1.620.618.554,47	1.620.618.554,47
630	Sosyal Güvenlik Kurumlarına Devlet Primleri	0,00	182.600.905,22	182.600.905,22
630	Mal ve Hizmet Giderleri	-2.657.596,80	133.713.330,48	136.370.927,28
630	Faiz Giderleri	0,00	0,00	0,00
630	Cari Transferler	0,00	89.660.086,76	89.660.086,76
630	Sermaye Transferleri	0,00	0,00	0,00
630	Borç verme	0,00	0,00	0,00
630	Proje Kapsamında Yapılan Cari Giderler	0,00	55.780.390,66	55.780.390,66
630	Diğer Giderler	0,00	4.332.511,63	4.332.511,63
	C-) Ön Ödemelerden Kaynaklanan Nakit Akışı	50.153.960,40	68.244.837,91	18.090.877,51
160	İş Avans ve Krediler Hesabı	0,00	0,00	0,00
161	Personel Avansları Hesabı	0,00	0,00	0,00
162	Bütçe Dışı Avans ve Krediler Hesabı	50.153.960,40	68.244.837,91	18.090.877,51
164	Akreditifler Hesabı	0,00	0,00	0,00
165	Mahsup Dönemine Aktarılan Avans ve Krediler Hesabı	0,00	0,00	0,00
166	Proje Özel Hesabından Verilen Avans ve Krediler Hesabı	0,00	0,00	0,00
167	Doğrudan Dış Proje Kullanımları Avans ve Kreditifleri	0,00	0,00	0,00
195	İş Avansları Hesabı	0,00	0,00	0,00
196	Personel Avansları Hesabı	0,00	0,00	0,00
	D-) Faaliyetlerden Sağlanan Net Nakit Akışı (A-B-C)	-156.462.974,39	139.905.947,78	296.368.922,17
	YATIRIMLARDAN KAYNAKLANAN NAKİT AKIŞLARI	0,00	0,00	0,00
	E-) Mali Olmayan Varlık Satışlarından Kaynaklanan Nakit Girişleri	0,00	13.455.914,71	13.455.914,71
150	İlk Madde ve Malzeme Hesabı	0,00	4.419.815,38	4.419.815,38
151	Yarı Mamüller Hesabı	0,00	0,00	0,00
152	Mamüller Hesabı	0,00	0,00	0,00
153	Ticari Mallar Hesabı	0,00	0,00	0,00
155	Atölyeler Hesabı	0,00	0,00	0,00
157	Diğer Stoklar Hesabı	0,00	0,00	0,00
158	Stok Değer Düşüklüğü Karşılığı Hesabı (-)	0,00	0,00	0,00
250	Arazi ve Arsalar Hesabı	0,00	0,00	0,00
251	Yeraltı ve Yerüstü Düzenleri Hesabı	0,00	0,00	0,00
252	Binalar Hesabı	0,00	-1.187.436,26	-1.187.436,26
253	Tesis, Makine ve Cihazlar Hesabı	0,00	-800.618,63	-800.618,63
254	Taşıtlar Hesabı	0,00	38.930,61	38.930,61
255	Demirbaşlar Hesabı	0,00	10.985.223,61	10.985.223,61
256	Hizmet İmtiyaz Varlıkları Hesabı	0,00	0,00	0,00
258	Yapılmakta Olan Yatırımlar Hesabı	0,00	0,00	0,00
259	Yatırım Avansları Hesabı	0,00	0,00	0,00
260	Haklar Hesabı	0,00	0,00	0,00
264	Özel Maliyetler Hesabı	0,00	0,00	0,00
267	Diğer Maddi Olmayan Duran Varlıklar Hesabı	0,00	0,00	0,00
293	Gelecek Yıllar İhtiyacı Stoklar Hesabı	0,00	0,00	0,00
294	Elden Çıkarılacak Stoklar ve Maddi Duran Varlıklar Hesabı	0,00	0,00	0,00
297	Diğer Çeşitli Duran Varlıklar Hesabı	0,00	0,00	0,00
240	Mali Kuruluşlara Yatırılan Sermayeler Hesabı	0,00	0,00	0,00

İSTANBUL MEDENİYET ÜNİVERSİTESİ İDARE FAALİYET RAPORU

241	Mal ve Hizmet Üreten Kuruluşlara Yatırılan Sermayeler Hesabı	0,00	0,00	0,00
242	Döner Sermayeli Kuruluşlara Yatırılan Sermayeler Hesabı	0,00	0,00	0,00
247	Sermaye Taahhütleri Hesabı	0,00	0,00	0,00
	F-) Mali Olmayan Varlık Alımlarından Kaynaklanan Nakit Çıktıları	0,00	-13.455.914,71	-13.455.914,71
150	İlk Madde ve Malzeme Hesabı	14.679.173,82	44.414.216,87	29.735.043,05
151	Yarı Mamüller Hesabı	0,00	0,00	0,00
152	Mamüller Hesabı	0,00	0,00	0,00
153	Ticari Mallar Hesabı	0,00	0,00	0,00
155	Atölyeler Hesabı	0,00	0,00	0,00
157	Diğer Stoklar Hesabı	0,00	0,00	0,00
158	Stok Değer Düşüklüğü Karşılığı Hesabı (-)	0,00	0,00	0,00
250	Arazi ve Arsalar Hesabı	49.467.923.780,81	62.970.195.176,36	13.502.271.395,55
251	Yeraltı ve Yerüstü Düzenleri Hesabı	11.006.765,00	13.978.591,55	2.971.826,55
252	Binalar Hesabı	531.659.662,91	700.134.751,29	168.475.088,38
253	Tesis, Makine ve Cihazlar Hesabı	9.519.067,02	53.826.856,71	44.307.789,69
254	Taşıtlar Hesabı	296.885,12	430.038,14	133.153,02
255	Demirbaşlar Hesabı	4.509.409,11	36.044.748,99	31.535.339,88
256	Hizmet İmtiyaz Varlıkları Hesabı	0,00	0,00	0,00
258	Yapılmakta Olan Yatırımlar Hesabı	295.977.342,73	640.246.818,18	344.269.475,45
259	Yatırım Avansları Hesabı	0,00	0,00	0,00
260	Haklar Hesabı	-195.660,76	20.458.964,76	20.654.625,52
264	Özel Maliyetler Hesabı	0,00	0,00	0,00
267	Diğer Maddi Olmayan Duran Varlıklar Hesabı	0,00	0,00	0,00
293	Gelecek Yıllar İhtiyacı Stoklar Hesabı	0,00	0,00	0,00
294	Elden Çıkarılacak Stoklar ve Maddi Duran Varlıklar Hesabı	-489.862,14	-489.862,14	0,00
297	Diğer Çeşitli Duran Varlıklar Hesabı	0,00	0,00	0,00
240	Mali Kuruluşlara Yatırılan Sermayeler Hesabı	0,00	0,00	0,00
241	Mal ve Hizmet Üreten Kuruluşlara Yatırılan Sermayeler Hesabı	0,00	0,00	0,00
242	Döner Sermayeli Kuruluşlara Yatırılan Sermayeler Hesabı	0,00	0,00	0,00
247	Sermaye Taahhütleri Hesabı	0,00	0,00	0,00
	G) Yatırımlardan Sağlanan Net Nakit Akışı (E-F)	50.385.040.524,02	64.534.029.223,91	14.148.988.699,89
	H-) Nakit Açık / Fazlası (D+G)	0,00	0,00	0,00
	I-) Net Mali Varlık Edinimlerinden Kaynaklanan Nakit Akışları	51.768.522,13	99.431.262,64	47.662.740,51
	Mali Varlık Ediniminden Kaynaklanan Nakit Akışları	0,00	0,00	0,00
110	Hisse Senetleri Hesabı	0,00	0,00	0,00
111	Özel Kesim Tahvil, Senet ve Bonoları Hesabı	0,00	0,00	0,00
112	Kamu Kesimi Tahvil, Senet ve Bonoları Hesabı	0,00	0,00	0,00
117+217	Menkul Varlıklar Hesabı	0,00	0,00	0,00
	Kurum Alacaklarından Kaynaklanan Nakit Akışları	51.146.341,78	98.408.981,48	47.262.639,70
130+230	Dış Borcun İkazından Doğan Alacaklar Hesabı	0,00	0,00	0,00
131	Para Piyasası Nakit İşlemleri Alacakları Hesabı	0,00	0,00	0,00
132+232	Kurumca Verilen Borçlardan Alacaklar Hesabı	0,00	0,00	0,00
134	Borçlanma Türev Ürünleri Cari Hesabı	0,00	0,00	0,00
135	Personelden Alacaklar Hesabı	51.146.341,78	98.408.981,48	47.262.639,70
136	Diğer Çeşitli Alacaklar Hesabı	0,00	0,00	0,00
137	Takipteki Kurum Alacakları Hesabı	0,00	0,00	0,00
138	Takipteki Kurum Alacakları Karşılığı Hesabı (-)	0,00	0,00	0,00
139+239	Diğer Kurum Alacakları Hesabı	0,00	0,00	0,00
	Diğer Varlık Edinimlerinden Kaynaklanan Nakit Akışları	622.180,35	1.022.281,16	400.100,81
126+226	Verilen Depozito ve Teminatlar Hesabı	622.180,35	1.022.281,16	400.100,81
190	Devreden Katma Değer Vergisi Hesabı	0,00	0,00	0,00
191	İndirilecek Katma Değer Vergisi Hesabı	0,00	0,00	0,00
193	Peşin Ödenen Vergiler ve Fonlar Hesabı	0,00	0,00	0,00

İSTANBUL MEDENİYET ÜNİVERSİTESİ İDARE FAALİYET RAPORU

198	Diğer Çeşitli Dönen Varlıklar Hesabı	0,00	0,00	0,00
	J-) Net Borçlanmadan Kaynaklanan Nakit Akışları	51.768.522,13	99.431.262,64	47.662.740,51
	Mali Borçlanmadan Kaynaklanan Nakit Akışları	0,00	0,00	0,00
302	Para Piyasası Nakit İşlemleri Borçları	0,00	0,00	0,00
303+403	Kamu İdarelerine Mali Borçlar Hesabı	0,00	0,00	0,00
304+404	Tahviller	0,00	0,00	0,00
305	Bonolar	0,00	0,00	0,00
309+409	Diğer İç Mali Borçlar	0,00	0,00	0,00
310+410	Dış Mali Borçlar	0,00	0,00	0,00
	Diğer Yükümlülüklerinden Kaynaklanan Nakit Akışları	16.060.924,75	85.282.049,93	69.221.125,18
326+330+430	Alınan Depozito ve Teminatlar Hesabı	1.125.388,53	2.480.179,08	1.354.790,55
329+336	Diğer Çeşitli Borçlar	0,00	0,00	0,00
332	Okul Pansiyonları	0,00	0,00	0,00
333	Emanetler	5.325.204,83	6.782.017,33	1.456.812,50
334	Borçlanma Türev Ürünleri Cari Hesabı	0,00	0,00	0,00
335	Personele Borçlar Hesabı	0,00	0,00	0,00
337	Mutemetlik Cari Hesabı	0,00	0,00	0,00
338	Konsolosluk Cari Hesabı	0,00	0,00	0,00
340+440	Alınan Sipariş Avansları Hesabı	0,00	0,00	0,00
349+449	Diğer Alınan Avanslar Hesabı	0,00	0,00	0,00
360	Ödenecek Vergi ve Fonlar Hesabı	7.050.186,77	27.335.307,80	20.285.121,03
361	Ödenecek Sosyal Güvenlik Kesintileri	570.788,21	1.980.415,96	1.409.627,75
362	Fonlar veya Diğer Kamu İdareleri Adına Yapılan Tahsilat	0,00	108.423,35	108.423,35
368	Vadesi Geçmiş, Ertelenmiş veya Taksitlendirilmiş Vergi ve Diğer Hesabı	0,00	3.793.201,36	3.793.201,36
370	Dönem Kari Vergi ve Diğer Yükümlülükler Hesabı	0,00	0,00	0,00
371	Dönem Kari ve Peşin Ödenen Vergiler Karşılığı Hesabı	0,00	0,00	0,00
372+472	Kıdem Tazminatı Karşılığı Hesabı	1.989.356,41	42.802.505,05	40.813.148,64
391	Hesaplanan Katma Değer Vergisi Hesabı Hesabı	0,00	0,00	0,00
379+479	Diğer Borç ve Gider Karşılıkları Hesabı	0,00	0,00	0,00
399	Diğer Çeşitli Kısa Vadeli Yabancı Kaynaklar Hesabı	0,00	0,00	0,00
540	Yasal Yedekler Hesabı Hesabı	0,00	0,00	0,00
549	Özel Fonlar Hesabı	0,00	0,00	0,00
	K- Finansman Faaliyetlerinden Kaynaklanan Net Nakit Girişleri (J-I)	50.436.809.046,15	64.633.460.486,55	14.196.651.440,40
	L- Nakit Stoğundaki Net Değişim (H+K)	0,00	0,00	0,00
	İSTATİSTİKSEL HATA (L-M)	0,00	0,00	0,00
	M) HAZIR DEĞERLER NAKİT DEĞİŞİMİ	7.295.161,13	22.655.803,40	15.360.642,27
100	Kasa Hesabı	0,00	0,00	0,00
101	Alınan Çekler Hesabı	0,00	0,00	0,00
102	Banka Hesabı	0,00	10.771.545,55	10.771.545,55
103	Verilen Çekler ve Gönderme Emirleri Hesabı	0,00	0,00	0,00
104	Proje Özel Hesabı	7.294.973,83	11.884.070,55	4.589.096,72
105	Döviz Hesabı	187,30	187,30	0,00
106	Döviz Gönderme Emirleri Hesabı	0,00	0,00	0,00
107	Elçilik ve Konsolosluklar Nezdindeki Paralar Hesabı	0,00	0,00	0,00
108	Diğer Hazır Değerler Hesabı	0,00	0,00	0,00
109	Banka Kredi Kartlarından Alacaklar Hesabı	0,00	0,00	0,00
	FINANSMAN FAALİYETLERİNDEN KAYNAKLANAN NAKİT AKIŞLARI	0,00	0,00	0,00

Hazır Değerler Nakit Değişimi 2025 yılı için; dönem başı 7.060.914.071,49 TL, dönem sonu 7.060.914.071,49 TL olup yıl içindeki nakit değişimi 0,00 TL olarak azalmaktadır. Hazır Değerler Grubunda yer alan hesaplar kur farkından yaşanan değişimler sonucu 2.248.180,59 TL olumlu, 284.292,94 TL olumsuz etkilenmiştir. Genel toplamda 1.963.887,65 TL olumlu etkilenmiştir.

2.4 Diğer Tablolar

Kamu İdaresi Kodu	499			Yıl: 2025		
	Kamu İdaresi Adı			İSTANBUL MEDENİYET ÜNİVERSİTESİ		
	2024			2025		
	ÖNCEKİ DÖNEM BAŞI BAKİYESİ	ÖNCEKİ DÖNEM İÇİ HAREKETLER	ÖNCEKİ DÖNEM SONU BAKİYESİ	DÖNEM BAŞI BAKİYESİ	DÖNEM İÇİ HAREKETLER	DÖNEM SONU BAKİYESİ
NET DEĞER	4.490.970.247,66	21.125.941,27	4.512.096.188,93	4.512.096.188,93	78.890.194,17	4.590.986.383,10
A- Denge Kayıtları	19.445.331,44	0,00	19.445.331,44	19.445.331,44	0,00	19.445.331,44
B- Varlık Envanteri	655.549.312,53	3.590.960,37	659.140.272,90	659.140.272,90	1.264.299,55	660.404.572,45
C- Yükümlülük Envanteri	-388.162,67	0,00	-388.162,67	-388.162,67	0,00	-388.162,67
Ç- Değer Hareketleri Sonuç Hesabından Aktarılanlar	306.057,52	-40.448.625,25	-40.142.567,73	-40.142.567,73	76.348.218,37	36.205.650,64
D- Enflasyon Düzeltme Farkları						
E- Diğer	3.816.057.708,84	57.983.606,15	3.874.041.314,99	3.874.041.314,99	1.277.676,25	3.875.318.991,24
DEĞER HAREKETLERİ	174.925.917,99	41.867.434,67	216.793.352,66	216.793.352,66	-87.119.763,92	129.673.588,74
YEDEKLER						
GEÇMİŞ YILLAR OLUMLU FAALİYET SONUÇLARI	37.014.518.629,89	-184.688.686,16	36.829.829.943,73	49.511.072.098,99	-153.747.086,72	49.357.325.012,27
GEÇMİŞ YILLAR OLUMSUZ FAALİYET SONUÇLARI	-1.753.991.108,26	126.705.080,01	-1.627.286.028,25	-3.046.798.666,65	152.469.410,47	-2.894.329.256,18
DÖNEM FAALİYET SONUÇLARI	0,00	11.261.729.516,86	11.261.729.516,86	0,00	13.983.321.486,68	13.983.321.486,68
Muhasebe Politikalarındaki Değişiklikler						
17.02.2026 10:05:42						
G.Y. M.Y. Örnek:23						

İSTANBUL MEDENİYET ÜNİVERSİTESİ İDARE FAALİYET RAPORU

Kamu İdaresi Kodu	499	Yıl: 2025	
Kamu İdaresi Adı	İSTANBUL MEDENİYET ÜNİVERSİTESİ		
	Bütçelenen	Tutarlar	Gerçekleşen Tutar
	Bütçe Ödeneği / Gelir Tahmini	Nihai Ödenek	
TAHSİLATLAR			
Vergi Gelirleri	0,00	0,00	0,00
Sosyal Güvenlik Gelirleri	0,00	0,00	0,00
Teşebbüs ve Mülkiyet Gelirleri	15.757.000,00	0,00	34.805.401,48
Alınan Bağış ve Yardımlar İle Özel Gelirler	1.976.850.000,00	0,00	2.246.109.708,11
Diğer Gelirler	13.964.000,00	0,00	50.240.279,98
Sermaye Gelirleri	0,00	0,00	0,00
Alacaklardan Tahsilat	0,00	0,00	0,00
Red ve İadeler (-)	0,00	0,00	0,00
Toplam Tahsilatlar	2.006.571.000,00	0,00	2.331.155.389,57
ÖDEMELER			
Personel Giderleri	1.451.639.000,00	1.606.050.000,00	1.577.458.398,67
Sosyal Güvenlik Kurumlarına Devlet Primi Giderleri	162.893.000,00	191.076.000,00	182.600.905,22
Mal ve Hizmet Alım Giderleri	133.245.000,00	191.094.495,00	178.459.149,03
Faiz Giderleri	0,00	0,00	0,00
Cari Transferler	59.294.000,00	80.786.615,00	80.639.000,00
Sermaye Giderleri	199.500.000,00	339.249.000,00	324.600.682,18
Sermaye Transferleri	0,00	0,00	0,00
Borç Verme	0,00	0,00	0,00
Yedek Ödenekler	0,00	0,00	0,00
Toplam Ödemeler	2.006.571.000,00	2.408.256.110,00	2.343.758.135,10
NET TAHSİLATLAR/ÖDEMELER			0,99

17.02.2026 10:05:49

G.Y. M.Y. Örnek:24

** Rapor 17/02/2026 02:37:53 tarihli bilgileri içermektedir

3- Mali Denetim Sonuçları

1. Sayıştay Başkanlığı Denetimi:

2024 Yılına ait Sayıştay Başkanlığı Denetçileri tarafından 2025 yılında Üniversitemizde denetimlerini gerçekleştirmiş olup denetime ilişkin Sayıştay Başkanlığı tarafından hazırlanan denetim raporuna <https://strateji.medeniyet.edu.tr/tr/raporlar-ve-programlar/sayistay-denetim-raporlari> adresinden ulaşılabilir.

2024 yılı sayıştay raporunda yer alan bulgular aşağıda sıralanmıştır.

A. Denetim Görüşünün Dayanağı Bulgular

Bu bölümde herhangi bir bulgu yer almamaktadır.

B. Diğer Bulgular

- TÜBİTAK Destekli Projelerde Bursiyer Ödemelerinin Zamanında Yapılmaması
- İşçilerin Birikmiş Yıllık Ücretli İzinlerinin Kanuna Uygun Olarak Kullanılmasına İlişkin Tedbirlerin Alınmaması
- Ön Mali Kontrole Tabi İşlemlere İlişkin Sürecin İşletilmemesi

2. Hazine ve Maliye Bakanlığı Muhasebat Kontrolörleri Denetimi:

Hazine ve Maliye Bakanlığı Muhasebat Kontrolörleri Başkanlığı tarafından gerçekleştirilen 2025 yılı denetimi sonucunda, aşağıda listelenen eksiklikler bulgu olarak bildirilmiştir:

- Hatalı Ödenen Yüksek Öğretim Tazminatı
- Hatalı Girilen İdari Görev Ödeneği
- Hatalı Girilen Ek Gösterge Oranı
- Hatalı Ödenen Aile ve Çocuk Yardım Tutarları

4- Diğer Hususlar

6085 sayılı Sayıştay Kanunu ve 5018 sayılı Kamu Mali Yönetimi ve Kontrol Kanunu hükümleri çerçevesinde Sayıştay Başkanlığı tarafından Üniversitemizin hesap ve işlemlerine ilişkin denetimler devam etmektedir.

B. Performans Bilgileri

1- Program, Alt Program, Faaliyet Bilgileri

İSTANBUL MEDENİYET ÜNİVERSİTESİ PERFORMANS BİLGİSİ

(Raporlar e-Bütçe sisteminden alınmıştır.)

Bütçe Yılı: 2025
Program Adı: ARAŞTIRMA, GELİŞTİRME VE YENİLİK

Alt Program Adı: YÜKSEKÖĞRETİMDE BİLİMSEL ARAŞTIRMA VE GELİŞTİRME

Gereke ve Açıklamalar

Araştırma Altyapıları kapsamında Üniversitemizde “Bilim ve İleri Teknoloji Uygulama ve Araştırma Merkezi, Deney Hayvanları Uygulama ve Araştırma Laboratuvarı, Tütün ve Tütün Mamülleri Analiz, Araştırma ve Geliştirme Laboratuvarı”nda yürütülmektedir. Uluslararası düzeyde katma değeri yüksek araştırma-geliştirme çalışmaları yapılmasına yönelik, uluslararası destekli proje başlama faaliyetleri, uluslararası endekslerce taranan dergilerde basılan yayın sayısının artırılması, çift diplomalı lisans ve yüksek lisans programları oluşturma, patent alma faaliyetlerini kapsamaktadır.

Alt Program Hedefi:

Yükseköğretim kurumlarında inovasyon amaçlı bilimsel çalışmaların arttırılması

Performans Göstergeleri

Performans Göstergesi	Ölçü Birimi	2024	2025 Planlanan	2025 Gerçekleşen	2026 Hedef	2027 Hedef
1- Ar-ge'ye harcanan bütçenin toplam bütçeye oranı	Oran	24	24	24	25	26

Göstergeye İlişkin Açıklama: Bu gösterge ile Üniversitenin toplam bütçe büyüklüğü içerisinde AR-GE'nin payı izlenecektir. E-bütçe sistemi üzerinden alınan ödenek durum masraf cetveli verileri çerçevesinde hesaplanmıştır.

Hesaplama Yöntemi: AR- GE bütçesinin toplam bütçeye bölünmesi ile elde edilmektedir.

Verinin Kaynağı: Özel Kalem(BAP)

Performans Göstergesi	Ölçü Birimi	2024	2025 Planlanan	2025 Gerçekleşen	2026 Hedef	2027 Hedef
2- Ar-ge sonucu ortaya çıkan ürünlere ilişkin alınan patent sayısı	Sayı	6	7	7	8	9

Göstergeye İlişkin Açıklama: Stratejik öneme sahip alanlarda, özel sektör, üniversite ve kamu AR-GE merkezlerinin bir araya geldiği büyük ölçekli platform ve ağ destekleri ile teknoloji ve ürün geliştirme süreçleri teşvik edilecek, patentli teknolojilerin sanayiye aktarılmasını sağlamak

Hesaplama Yöntemi: AR-GE sonucu ortaya çıkan ürünlere ilişkin alınan patent sayısı toplamı

Verinin Kaynağı: Özel Kalem(BAP)

Performans Göstergesi	Ölçü Birimi	2024	2025 Planlanan	2025 Gerçekleşen	2026 Hedef	2027 Hedef
3- Ar-ge sonucu ticarileştirilen ürün sayısı	Sayı	0	1	0	1	2

Göstergeye İlişkin Açıklama: Bu gösterge ile Üniversitemizde yürütülen AR-GE faaliyetleri sonucunda pazara ulaştırılan ve ticarileştirilen ürünler izlenecektir.

Hesaplama Yöntemi: Toplam ticarileştirilen ürün sayısı

Verinin Kaynağı: Bilimsel Araştırma Projeleri Koordinatörlüğü

İSTANBUL MEDENİYET ÜNİVERSİTESİ İDARE FAALİYET RAPORU

Performans Göstergesi	Ölçü Birimi	2024	2025 Planlanan	2025 Gerçekleşen	2026 Hedef	2027 Hedef
4- Araştırma merkezleri gelir miktarı	TL	0	1.000.000	3.676.857,00	4.045.000,00	4.450.000,00

Göstergeye İlişkin Açıklama: Üniversitemiz araştırma ve uygulama merkezlerinden elde edilen verilere göre

Hesaplama Yöntemi: Üniversitemiz Araştırma ve Uygulama Merkezlerince elde edilen gelirler toplamıdır.

Verinin Kaynağı: Araştırma ve Uygulama Merkezleri

Performans Göstergesi	Ölçü Birimi	2024	2025 Planlanan	2025 Gerçekleşen	2026 Hedef	2027 Hedef
5- Araştırma merkezlerinin sanayi ile yaptığı proje sayısı	Sayı	2	4	1	5	6

Göstergeye İlişkin Açıklama: Bu gösterge ile Üniversite-sanayi işbirliği kapsamında araştırma merkezlerimizin sanayi ile yaptığı projelerin izlenmesi amaçlanmaktadır.

Hesaplama Yöntemi: Araştırma merkezlerinin sanayi ile yaptığı proje sayısı

Verinin Kaynağı: Araştırma ve Uygulama Merkezleri

Performans Göstergesi	Ölçü Birimi	2024	2025 Planlanan	2025 Gerçekleşen	2026 Hedef	2027 Hedef
6- BAP kapsamında desteklenen araştırma projeleri sayısı	Sayı	24	90	45	50	55

Göstergeye İlişkin Açıklama: Bilimsel Araştırma Projeleri Koordinatörlüğü verileri ve İdare Faaliyet Raporunda yer alan bilgiler dikkate alınmıştır.

Hesaplama Yöntemi: Bap kapsamında ilgili yıla devreden ve yıl içerisinde açılan projelerden tamamlananların çıkarılması sonucu kalan sayıdır.

Verinin Kaynağı: Bilimsel Araştırma Projeleri Koordinatörlüğü

Performans Göstergesi	Ölçü Birimi	2024	2025 Planlanan	2025 Gerçekleşen	2026 Hedef	2027 Hedef
7- Öğretim elemanı başına düşen ar-ge proje sayısı	Sayı	0,01	0,14	0,0720	0,08	0,10

Göstergeye İlişkin Açıklama: Toplam AR-GE Proje sayısına BAP, TÜBİTAK vs. bütün projeler dahil edilmiştir. Personel sayıları ise Personel Daire Başkanlığından alınmaktadır.

Hesaplama Yöntemi: Toplam AR-GE Proje Sayısı / Öğretim Elemanı Sayısı

Verinin Kaynağı: Bilimsel Araştırma Projeleri Koordinatörlüğü ve Personel Daire Başkanlığı

Performans Göstergesi	Ölçü Birimi	2024	2025 Planlanan	2025 Gerçekleşen	2026 Hedef	2027 Hedef
8- Patent, faydalı model ve endüstriyel tasarım başvuru sayısı	Sayı	18	25	2	5	7

Göstergeye İlişkin Açıklama: Gösterge ile Üniversitemizde yürütülen AR-GE faaliyetleri sonucunda elde edilen ürünlerle ilgili yapılan başvuru sayısı izlenecektir.

Hesaplama Yöntemi: Üniversitemizde yapılan toplam patent, faydalı model ve endüstriyel tasarım başvuru sayısıdır.

Verinin Kaynağı: Fakültelerden alınan veriler

İSTANBUL MEDENİYET ÜNİVERSİTESİ İDARE FAALİYET RAPORU

Performans Göstergesi	Ölçü Birimi	2024	2025 Planlanan	2025 Gerçekleşen	2026 Hedef	2027 Hedef
9- Ulusal ve uluslararası kuruluşlar tarafından desteklenen ar-ge projesi sayısı	Sayı	75	75	121	130	140

Göstergeye İlişkin Açıklama: Veriler İdare Faaliyet Raporundan ve Bilimsel Araştırma Projeleri Koordinatörlüğünden elde edilmiştir.

Hesaplama Yöntemi: Ulusal ve Uluslararası Kuruluşlarca Desteklenen tüm projeler.

Verinin Kaynağı: İdare Faaliyet Raporu

Performans Göstergesi	Ölçü Birimi	2024	2025 Planlanan	2025 Gerçekleşen	2026 Hedef	2027 Hedef
10- Uluslararası endekslerde yer alan bilimsel yayın sayısı	Sayı	2.706	1.600	367	500	600

Göstergeye İlişkin Açıklama: Gösterge ile Üniversitemizce hazırlanan bilimsel çalışmalardan uluslararası endekslerde yer alanların izlenmesi amaçlanmaktadır.

Hesaplama Yöntemi: Uluslararası endekslerde yer alan bilimsel yayın sayısı

Verinin Kaynağı: İdare Faaliyet Raporu

Alt Program Kapsamında Yürütülecek Faaliyet Maliyetleri

Faaliyetler	2024 Bütçe	2024 Harcama Haziran	2025 Bütçe	2026 Tahmin	2027 Tahmin
Yükseköğretim Kurumlarının Bilimsel Araştırma Projeleri	82.749.000	30.366.000	67.094.000	80.711.000	93.595.000
Bütçe İçi	623.000	0	892.000	1.011.000	1.096.000
Bütçe Dışı	82.126.000	30.366.000	66.202.000	79.700.000	92.499.000
T O P L A M	82.749.000	30.366.000	67.094.000	80.711.000	93.595.000
Bütçe İçi	623.000	0	892.000	1.011.000	1.096.000
Bütçe Dışı	82.126.000	30.366.000	66.202.000	79.700.000	92.499.000

Faaliyetlere İlişkin Açıklamalar:

Yükseköğretim Kurumlarının Bilimsel Araştırma Projeleri

Araştırma kaynaklarının elde edilmesi ve oluşturulması için, Üniversitede çok disiplinli ve disiplinlerarası araştırmaları ve değişik sektörler ve uluslararası aktörlerle araştırma işbirlikleri yürütülmektedir.

Alt Program Adı: ARAŞTIRMA ALTYAPILARI
Gereke ve Açıklamalar

Üniversitemizde, araştırma ve geliştirme faaliyetlerinin geliştirilmesi için akademik birimler ve araştırma uygulama merkezlerinde bulunan laboratuvar ve atölye gibi fiziki alt yapının yanı sıra kurum içi ve dışı destekli projelerle mali kaynaklar sağlanmaktadır. Üniversitemiz akademik personeli tarafından yürütülen araştırma çalışmalarına farklı kaynaklardan destek sağlanarak devam edilmektedir. Üniversitemizin sağladığı altyapı, BAP, TÜBİTAK, AB Projeleri destekleriyle planlanmakta ve yürütülmektedir.

2025-2029 Dönemi Stratejik Planında ülkemizin “Bilimsel araştırma, danışmanlık ve yayın faaliyetlerinin niteliğini ve niceliğini geliştirmek” için “Üniversitemizin fiziki ve teknolojik araştırma altyapısını 2029 yılı sonuna kadar %20 oranında artırmak”, “Sanayi ve ticaret kuruluşları, yerel yönetimler, merkezi kamu kurumları ve sivil toplum kuruluşları ile iş birliği yapılan ortak araştırma proje sayısını %25 artırmak”, “Öğretim elemanlarının ulusal ve uluslararası doktora sonrası araştırma çalışmalarını desteklemek” hedeflenmektedir.

Uluslararası düzeyde katma değeri yüksek araştırma-geliştirme çalışmaları yapılmasına yönelik, Uluslararası destekli proje başlama faaliyetleri, uluslararası endekslerce taranan dergilerde basılan yayın sayısının artırılması, çift diplomalı lisans, yüksek lisans programları oluşturma, patent alma faaliyetlerini kapsamaktadır.

Alt Program Hedefi:

Ülkemizin bilgi birikiminin artırılmasına ve teknolojik gelişimine katkıda bulunmak üzere yükseköğretim kurumlarında araştırma altyapılarının kurulması ve kapasitelerinin güçlendirilmesi

Performans Göstergeleri

Performans Göstergesi	Ölçü Birimi	2023	2024 Planlanan	2024 YS Gerç. Tahmini	2025 Hedef	2026 Hedef	2027 Hedef
1- Araştırma altyapısı projesi tamamlanma oranı	Oran	80	100	100	0	100	100

Göstergeye İlişkin Açıklama: Araştırma altyapılarının, öncül araştırmalar yapan, nitelikli insan gücü istihdam eden ve özel sektörle iş birliği içinde çalışan bir yapıyla AR-GE ve yenilik ekosistemindeki etkinliklerinin artırılması

Hesaplama Yöntemi: AR-GE bütçesinin toplam bütçeye bölünmesi ile elde edilmektedir.

Verinin Kaynağı: Özel Kalem (BAP)

Alt Program Kapsamında Yürütülecek Faaliyet Maliyetleri

Faaliyetler	2024 Bütçe	2024 Harcama Haziran	2025 Bütçe	2026 Tahmin	2027 Tahmin
Yükseköğretim Kurumları Araştırma Altyapısı Kurulması ve Geliştirilmesi	0	0	5.750.000	6.801.000	7.735.000
Bütçe İçi	0	0	5.000.000	5.951.000	6.785.000
Bütçe Dışı	0	0	750.000	850.000	950.000
T O P L A M	0	0	5.750.000	6.801.000	7.735.000
Bütçe İçi	0	0	5.000.000	5.951.000	6.785.000
Bütçe Dışı	0	0	750.000	850.000	950.000

Faaliyetlere İlişkin Açıklamalar:

Yükseköğretim Kurumları Araştırma Altyapısı Kurulması ve Geliştirilmesi

Araştırma Altyapıları için araştırma destekleri

İSTANBUL MEDENİYET ÜNİVERSİTESİ PERFORMANS BİLGİSİ

Bütçe Yılı: 2025
Program Adı: HAYAT BOYU ÖĞRENME

Alt Program Adı: YÜKSEKÖĞRETİM KURUMLARI SÜREKLİ EĞİTİM FAALİYETLERİ

Gereççe ve Açıklamalar

Öğrencilerin kariyer gelişimlerini destekleyecek etkinliklerin ve rehberlik hizmetlerinin nitelik ve niceliğini artırmak. Ayrıca toplumun tüm kesimlerine ihtiyaç duyduğu alanlarda eğitimler verilmesi, kamu kurum ve kuruluşları, özel sektör ve uluslararası kuruluşlarla işbirliğinin gelişmesine katkıda bulunulması.

Toplumsal katkı çalışmalarına destek vermek, koordine etmek ve süreçleri kolaylaştırmak amacıyla etkin kurumsal bir yapı oluşturulmasıdır. Toplumsal katkı alanında yürütülen çalışma ve projelerin sürdürülebilirliklerinin artırılmasıdır. Toplumsal katkı programlarının uluslararası boyuta taşınmasına yönelik çalışmaların gerçekleştirilerek dezavantajlı gruplara yönelik sosyal sorumluluk projelerinin hayata geçirilmesinin sağlanması hedeflenmektedir. Ülkemiz genelinde ihtiyaç sahibi okullarda kütüphanelerin kurulmasının teşvik edilmesi çevre bilincinin oluşturulmasına yönelik aktivitelerin (atık yönetimi, geri dönüşüm vb.) yapılmasının teşvik edilmesi planlanmaktadır.

Alt Program Hedefi:

Toplumun tüm kesimlerine ihtiyaç duyduğu alanlarda eğitimler verilmesi, kamu kurum ve kuruluşları, özel sektör ve uluslararası kuruluşlarla işbirliğinin gelişmesine katkıda bulunulması

Performans Göstergeleri

Performans Göstergesi	Ölçü Birimi	2024	2025 Planlanan	2025 Gerçekleşen	2026 Hedef	2027 Hedef
1- Dezavantajlı gruplara yönelik sosyal entegrasyon ve kapsayıcılığa ilişkin yapılan faaliyet sayısı	Sayı	30	50	12	20	30

Göstergeye İlişkin Açıklama: Üniversitemiz birimlerince düzenlenen faaliyetlere ilişkin bilgiler ve faaliyet sayıları Resmi yazı ile talep edilmiş olup, bilgilerin tamamı konsolide edilmiştir.

Hesaplama Yöntemi: İlgili birimlerden alınan faaliyet sayısı toplamıdır.

Verinin Kaynağı: İdare Faaliyet Raporu

Performans Göstergesi	Ölçü Birimi	2024	2025 Planlanan	2025 Gerçekleşen	2026 Hedef	2027 Hedef
2- Eğitim programlarına başvuran kişi sayısı	Sayı	2.058	2.000	293	320	350

Göstergeye İlişkin Açıklama: Üniversitemizce sunulan sürekli eğitim programlarına yapılan başvurular izlenecektir.

Hesaplama Yöntemi: Üniversitemiz birimlerinden gelen eğitim programlarına başvuran kişi sayısının toplamıdır.

Verinin Kaynağı: İMÜSEM ve DİLMER verileri

Performans Göstergesi	Ölçü Birimi	2024	2025 Planlanan	2025 Gerçekleşen	2026 Hedef	2027 Hedef
3- Mezunlara yönelik gerçekleştirilen faaliyet sayısı	Sayı	18	6	16	20	30

Göstergeye İlişkin Açıklama: Veriler birimlerden gelen faaliyet sayısının konsolide edilmesi sonucu elde edilmiştir.

Hesaplama Yöntemi: Üniversitemiz birimlerince mezunlara yönelik yürütülen toplam faaliyet sayısıdır.

Verinin Kaynağı: Fakülteler, İdare Faaliyet Raporu

Performans Göstergesi	Ölçü Birimi	2024	2025 Planlanan	2025 Gerçekleşen	2026 Hedef	2027 Hedef
4- Sürekli Eğitim Merkezi (SEM) ve Dil Merkezi (DİLMER) tarafından mesleki eğitime yönelik verilen sertifika sayısı	Sayı	2.058	500	293	350	400

Göstergeye İlişkin Açıklama: İMÜSEM VE DİLMER'den gelen bilgiler doğrultusunda hazırlanmıştır.

Hesaplama Yöntemi: Üniversitemiz İMÜSEM VE DİLMER Birimlerinden elde edilen mesleki eğitime yönelik verilen sertifika sayısı toplamıdır.

Verinin Kaynağı: İMÜSEM VE DİLMER'den gelen veriler

Performans Göstergesi	Ölçü Birimi	2024	2025 Planlanan	2025 Gerçekleşen	2026 Hedef	2027 Hedef
5- Tamamlanan sosyal sorumluluk projeleri sayısı	Sayı	6	30	15	20	25

Göstergeye İlişkin Açıklama: Üniversitemizde yürütülen sosyal sorumluluk projelerine ilişkin bilgiler üst yazı ile toplanarak konsolide edilmiştir.

Hesaplama Yöntemi: Üniversitemiz kapsamında yapılan sosyal sorumluluk projelerinin toplamı

Verinin Kaynağı: İdare Faaliyet Raporu

Performans Göstergesi	Ölçü Birimi	2024	2025 Planlanan	2025 Gerçekleşen	2026 Hedef	2027 Hedef
6- Üniversitenin çevrecilik alanlarında aldığı ödül sayısı	Sayı	0	0	0	1	1

Göstergeye İlişkin Açıklama: Topluma katkı sağlayan sosyal sorumluluk projelerin uygulanmasına önem verilerek çevrecilik alanında ödül alınması hedeflenecektir.

Hesaplama Yöntemi: Yıl içerisinde Üniversitenin çevrecilik alanında almış olduğu ödül sayısı toplanır.

Verinin Kaynağı: Özel Kalem (Rektörlük)

Alt Program Kapsamında Yürütülecek Faaliyet Maliyetleri

Faaliyetler	2024 Bütçe	2024 Harcama Haziran	2025 Bütçe	2026 Tahmin	2027 Tahmin
Toplum Hizmetine Sunulan Eğitim Programları, Kurs ve Seminerler	855.000	358.000	932.000	1.050.000	1.150.000
Bütçe İçi	0	0	0	0	0
Bütçe Dışı	855.000	358.000	932.000	1.050.000	1.150.000
T O P L A M	855.000	358.000	932.000	1.050.000	1.150.000
Bütçe İçi	0	0	0	0	0
Bütçe Dışı	855.000	358.000	932.000	1.050.000	1.150.000

Faaliyetlere İlişkin Açıklamalar:

Toplum Hizmetine Sunulan Eğitim Programları, Kurs ve Seminerler

2547 sayılı kanun kapsamında topluma hizmet amacıyla düzenlenecek kurs, seminer ve eğitim programlarının planlanması ve düzenlenmesi gibi iş işlem ve süreçlere yönelik giderler bu faaliyet altında izlenecektir.

İSTANBUL MEDENİYET ÜNİVERSİTESİ PERFORMANS BİLGİSİ

Bütçe Yılı: 2025
Program Adı: TEDAVİ EDİCİ SAĞLIK

Alt Program Adı: TEDAVİ HİZMETLERİ

Gereççe ve Açıklamalar

Modern diş hekimliğinin tüm olanaklarını kullanarak ağız ve diş hastalıklarının tanı ve tedavilerini en iyi şekilde sağlayan, hastalarımıza etik ilkelerden ödün vermeden, hasta haklarına saygı duyarak, kaliteli ağız ve diş bakımı sunan, tüm çalışanlarına sürekli gelişim fırsatları sunarak aynı zamanda konusunda uzman diş hekimleri yetiştiren, ilerici, yenilikçi, başarılı, tıbbi açıdan yeterli donanıma sahip diş hekimleri ile sürekli gelişen ve iyileştirilen muayene ve tedavi hizmetleri sunan ve uluslararası düzeyde tanınan bir diş hastalıkları hastanesi olma vizyonuna sahip olan İstanbul Medeniyet Üniversitesi Diş Hekimliği Fakültesi, Muayene ve Tedavi Hizmetlerinde; hasta memnuniyetine yönelik, sürekli gelişerek iyileşen sağlık hizmeti sunmaya kendini adanmış bulunmaktadır. Bu amaca ulaşabilmek için hizmetlerin her aşamasında en yüksek kaliteyi güvence altına alacak etkin bir kalite sisteminin kurulması ve sürekliliğinin sağlanmasını amaç edinmiştir.

Diş Hekimliği Fakültemiz; Tuzla/Orhanlı Yerleşkesinde bulunmaktadır. Bu binada, 17 adet klinik (toplam 20 diş üniti), 2 adet genel anestezi ameliyathanesi (2 diş üniti), 1 adet engelli kliniği (1 ünit), 1 adet panoromik röntgen cihazı, 2 adet periapikal röntgen cihazı, 1 adet 3D tomografi cihazı, 1 adet preklinal laboratuvarı, 1 adet fantom simülasyon laboratuvarı, 1 adet merkezi sterilizasyon birimi, 1 adet protez laboratuvarı, seminer ve konferans salonu, yemekhane, 1 adet derslik (70 kişilik), personel ve hasta otoparkları, yeşil alanlar, kantin vb. fiziki imkanları ile hastalara ve öğrencilere hizmet vermektedir.

Üniversitemiz hastanesi olmadığından Sağlık Bakanlığı Göztepe Prof. Dr. Süleyman Yalçın Şehir Hastanesi ile afile olduğundan Tıp Fakültesi sağlık hizmetlerini burada yürütmektedir.

Alt Program Hedefi:

Tedavi edici sağlık hizmetinin erişilebilir ve etkili olarak sunulmasının sağlanması

Performans Göstergeleri

Performans Göstergesi	Ölçü Birimi	2024	2025 Planlanan	2025 Gerçekleşen	2026 Hedef	2027 Hedef
1- Ameliyat sayısı	Sayı	0	0	0	0	0

Performans Göstergesi	Ölçü Birimi	2024	2025 Planlanan	2025 Gerçekleşen	2026 Hedef	2027 Hedef
2- Üniversite hastaneleri nitelikli yatak oranı	Oran	0	0	0	0	0

Performans Göstergesi	Ölçü Birimi	2024	2025 Planlanan	2025 Gerçekleşen	2026 Hedef	2027 Hedef
3- Üniversite hastaneleri yatak doluluk oranı	Oran	0	0	0	0	0

Performans Göstergesi	Ölçü Birimi	2024	2025 Planlanan	2025 Gerçekleşen	2026 Hedef	2027 Hedef
4- Yatan hasta sayısı	Sayı	0	0	0	0	0

Alt Program Kapsamında Yürütülecek Faaliyet Maliyetleri

Faaliyetler	2024 Bütçe	2024 Harcama Haziran	2025 Bütçe	2026 Tahmin	2027 Tahmin
Ağız ve Diş Sağlığı Hizmetleri	43.906.000	13.315.293	60.231.000	69.182.000	77.007.000
Bütçe İçi	25.576.000	5.293.293	36.402.000	43.219.000	49.157.000
Bütçe Dışı	18.330.000	8.022.000	23.829.000	25.963.000	27.850.000
Diş Hekimliği Hastanesi Tarafından Yapılacak Taban Ödeme	8.895.000	3.940.000	14.241.000	16.212.000	17.500.000
Bütçe İçi	8.895.000	3.940.000	14.241.000	16.212.000	17.500.000
Bütçe Dışı	0	0	0	0	0
T O P L A M	52.801.000	17.255.293	74.472.000	85.394.000	94.507.000

İSTANBUL MEDENİYET ÜNİVERSİTESİ İDARE FAALİYET RAPORU

Bütçe İçi	34.471.000	9.233.293	50.643.000	59.431.000	66.657.000
Bütçe Dışı	18.330.000	8.022.000	23.829.000	25.963.000	27.850.000

Faaliyetlere İlişkin Açıklamalar:

Ağız ve Diş Sağlığı Hizmetleri

Diş Hekimliği Fakültesince sunulan hizmetler etkili ve kaliteli bir şekilde yürütülmeye devam edilmesi için oluşturulmuştur.

Diş Hekimliği Hastanesi Tarafından Yapılacak Taban Ödeme

Diş Hekimliği Fakültesince sunulan hizmetler etkili ve kaliteli bir şekilde yürütülmeye devam edilmesi için oluşturulmuştur.

İSTANBUL MEDENİYET ÜNİVERSİTESİ PERFORMANS BİLGİSİ

Bütçe Yılı: 2025

Program Adı: YÜKSEKÖĞRETİM

Alt Program Adı: ÖN LİSANS EĞİTİMİ, LİSANS EĞİTİMİ VE LİSANSÜSTÜ EĞİTİM

Gereç ve Açıklamalar

İstanbul Medeniyet Üniversitesi, 11 fakülte, 3 enstitü ve 2 yüksekokulu ile lisans, lisansüstü tezli/tezsiz yüksek lisans ve doktora programında eğitim-öğretime devam etmektedir. Üniversitemiz 2025-2029 Stratejik Planında yer alan "Eğitim ve öğretimde kaliteyi, fiziki ve teknik altyapı ile destekleyerek, ulusal ve uluslararası alanda yeterliliğe ulaşmak" ve "Bilimsel araştırma, danışmanlık ve yayın faaliyetlerinin niteliğini ve niceliğini geliştirmek" amaçlarına ulaşmasında katkı sağlayacaktır.

Alt Program Hedefi:

Mesleki yeterlilik sahibi ve gelişime açık mezunlar yetiştirilmesi

Performans Göstergeleri

Performans Göstergesi	Ölçü Birimi	2024	2025 Planlanan	2025 Gerçekleşen	2026 Hedef	2027 Hedef
1- Doktora eğitimini tamamlayanların sayısı	Sayı	3.360	100	40	44	48

Göstergeye İlişkin Açıklama: Gösterge ile Üniversitemizde lisansüstü öğretim kapsamında doktora mezunlarının izlenmesi amaçlanmaktadır. Öğrenci İşleri Daire Başkanlığından alınan veriler doğrultusunda hesaplanmıştır. Ancak mezun sayılarının anlamlı değişmesi nedeni ile önceki yıl gerçekleştirmelerinde küçük oranlı sapmalar meydana gelebilir.

Hesaplama Yöntemi: Üniversitemizde ilgili yılda doktora eğitimini tamamlayanların sayısıdır.

Verinin Kaynağı: Resmi Yazı (Öğrenci İşleri Daire Başkanlığı)

Performans Göstergesi	Ölçü Birimi	2024	2025 Planlanan	2025 Gerçekleşen	2026 Hedef	2027 Hedef
2- Eğitim bilimleri kontenjan doluluk oranı	Oran	100	100	99,5	100	100

Göstergeye İlişkin Açıklama: Gösterge ile lisansüstü eğitim kapsamında Üniversitemiz eğitim bilimleri kontenjanlarının doluluk oranı izlenecektir. Gerçekleşme verileri Öğrenci İşleri Daire Başkanlığından alınmıştır.

Hesaplama Yöntemi: (Eğitim Bilimleri Kayıtlı Öğrenci Sayısı / Eğitim Bilimleri Kontenjanı) * 100

Verinin Kaynağı: Resmi Yazı (Öğrenci İşleri Daire Başkanlığı)

Performans Göstergesi	Ölçü Birimi	2024	2025 Planlanan	2025 Gerçekleşen	2026 Hedef	2027 Hedef
3- Eğitimin program süresinde bitirilme oranı	Oran	100	100	67,50	70	80

Göstergeye İlişkin Açıklama: Gerçekleşme verileri Öğrenci İşleri Daire Başkanlığından alınmıştır.

Hesaplama Yöntemi: (Eğitimi Süresinde Bitiren Öğrenci Sayısı / Toplam Öğrenci Sayısı) * 100

Verinin Kaynağı: Resmi Yazı (Öğrenci İşleri Daire Başkanlığı)

Performans Göstergesi	Ölçü Birimi	2024	2025 Planlanan	2025 Gerçekleşen	2026 Hedef	2027 Hedef
4- Fen bilimleri kontenjan doluluk oranı	Oran	100	100	98,50	100	100

Göstergeye İlişkin Açıklama: Gösterge ile lisansüstü eğitim kapsamında Üniversitemiz fen bilimleri kontenjanlarının doluluk oranı izlenecektir. Gerçekleşme verileri Öğrenci İşleri Daire Başkanlığından alınmıştır.

Hesaplama Yöntemi: (Fen Bilimleri Kayıtlı Öğrenci Sayısı / Fen Bilimleri Kontenjanı) * 100

Verinin Kaynağı: Resmi Yazı (Öğrenci İşleri Daire Başkanlığı)

İSTANBUL MEDENİYET ÜNİVERSİTESİ İDARE FAALİYET RAPORU

Performans Göstergesi	Ölçü Birimi	2024	2025 Planlanan	2025 Gerçekleşen	2026 Hedef	2027 Hedef
5- Kütüphanede bulunan basılı ve elektronik kaynak sayısı	Sayı	5.070.000	6.955.300	19.631.076,00	21.000.000,00	25.000.000,00

Göstergeye İlişkin Açıklama: Veriler Kütüphane ve Dokümantasyon Daire Başkanlığından edinilmiştir.

Hesaplama Yöntemi: Kütüphanede bulunan basılı ve elektronik kaynak sayısı.

Verinin Kaynağı: İdare Faaliyet Raporu

Performans Göstergesi	Ölçü Birimi	2024	2025 Planlanan	2025 Gerçekleşen	2026 Hedef	2027 Hedef
6- Kütüphanede bulunan öğrenci başına düşen basılı ve elektronik kaynak sayısı	Sayı	371,9	3,95	1183	550	600

Göstergeye İlişkin Açıklama: Üniversitemiz kütüphanelerinde bulunan basılı ve elektronik yayın sayısına ilişkin bilgiler Kütüphane ve Dokümantasyon Daire Başkanlığından alınmıştır.

Hesaplama Yöntemi: Kütüphanede Bulunan Yayın Sayısı / Toplam Öğrenci Sayısı

Verinin Kaynağı: İdare Faaliyet Raporu

Performans Göstergesi	Ölçü Birimi	2024	2025 Planlanan	2025 Gerçekleşen	2026 Hedef	2027 Hedef
7- Kütüphaneden yararlanan kişi sayısı	Sayı	15.654	2.700	220.696,00	245.000,00	270.000,00

Göstergeye İlişkin Açıklama: Gösterge ile kütüphane imkanlarından ve kütüphanede bulunan basılı ve elektronik kaynaklardan yararlanan toplam kişilerin sayısı izlenecektir. Veriler Kütüphane ve Dokümantasyon Daire Başkanlığından elde edilmiştir.

Hesaplama Yöntemi: Kütüphaneden yararlanan kişi sayısı

Verinin Kaynağı: İdare Faaliyet Raporu

Performans Göstergesi	Ölçü Birimi	2024	2025 Planlanan	2025 Gerçekleşen	2026 Hedef	2027 Hedef
8- Lisansüstü öğrencilerin toplam öğrenciler içindeki payı	Oran	10	19	0,0862	0,90	0,10

Göstergeye İlişkin Açıklama: Öğrenci sayılarına ilişkin veriler Üniversitemiz Öğrenci İşleri Daire Başkanlığından alınmaktadır.

Hesaplama Yöntemi: Lisansüstü Öğrenci Sayısı / Toplam Öğrenci Sayısı

Verinin Kaynağı: İdare Faaliyet Raporu

Performans Göstergesi	Ölçü Birimi	2024	2025 Planlanan	2025 Gerçekleşen	2026 Hedef	2027 Hedef
9- Öğrenci başına düşen eğitim alanı	Metrekare	1,1	1,15	9,57	10,9	11

Göstergeye İlişkin Açıklama: Alan bilgileri Yapı İşleri ve Teknik Daire Başkanlığından ve öğrenci sayısı Öğrenci İşleri Daire Başkanlığından alınmıştır.

Hesaplama Yöntemi: Toplam Eğitim Alanı (m2) / Toplam Öğrenci Sayısı

Verinin Kaynağı: İdare Faaliyet Raporu, Birim Faaliyet Raporları

Performans Göstergesi	Ölçü Birimi	2024	2025 Planlanan	2025 Gerçekleşen	2026 Hedef	2027 Hedef
10- Öğrenci başına düşen kapalı alan	Metrekare	3,8	3,85	10,06	10,9	11

Göstergeye İlişkin Açıklama: Alan bilgileri Yapı İşleri ve Teknik Daire Başkanlığından ve öğrenci sayısı Öğrenci İşleri Daire Başkanlığından alınmıştır.

Hesaplama Yöntemi: Toplam Kapalı Alan (m2) / Toplam Öğrenci Sayısı

Verinin Kaynağı: İdare Faaliyet Raporu, Birim Faaliyet Raporları

Performans Göstergesi	Ölçü Birimi	2024	2025 Planlanan	2025 Gerçekleşen	2026 Hedef	2027 Hedef
11- Öğrenci değişim programlarından yararlanan öğrencilerin oranı	Oran	0,01	0,01	0,0057	0,0060	0,0066

Göstergeye İlişkin Açıklama: Gösterge ile Erasmus gibi ulusal ve uluslararası öğrenci değişim programlarından yararlanan Üniversitemiz öğrencilerinin oranı izlenecektir. Değişim programlarından yararlanan öğrencilere ilişkin veriler ilgili program koordinatörlüklerinde ve birim faaliyet raporlarından toplanmıştır.

Hesaplama Yöntemi: Öğrenci Değişim Programlarında Yararlanan Öğrenci Sayısı / Toplam Öğrenci Sayısı

Verinin Kaynağı: İdare Faaliyet Raporu

Performans Göstergesi	Ölçü Birimi	2024	2025 Planlanan	2025 Gerçekleşen	2026 Hedef	2027 Hedef
12- Öğretim üyesi başına düşen öğrenci sayısı	Sayı	2,39	15	0,068	0,075	0,085

Göstergeye İlişkin Açıklama: Üniversitemiz Personel Daire Başkanlığı ve Öğrenci İşleri Daire Başkanlığı verileridir.

Hesaplama Yöntemi: Toplam Öğrenci Sayısı / Toplam Öğretim Üyesi Sayısı

Verinin Kaynağı: İdare Faaliyet Raporu

Performans Göstergesi	Ölçü Birimi	2024	2025 Planlanan	2025 Gerçekleşen	2026 Hedef	2027 Hedef
13- Sağlık bilimleri kontenjan doluluk oranı	Oran	100	100	99,50	100	100

Göstergeye İlişkin Açıklama: Gerçekleşme verileri Öğrenci İşleri Daire Başkanlığından alınmıştır.

Hesaplama Yöntemi: (Sağlık Bilimleri Kayıtlı Öğrenci Sayısı / Sağlık Bilimleri Kontenjanı) * 100

Verinin Kaynağı: Resmi Yazı (Öğrenci İşleri Daire Başkanlığı)

Performans Göstergesi	Ölçü Birimi	2024	2025 Planlanan	2025 Gerçekleşen	2026 Hedef	2027 Hedef
14- Sosyal bilimler kontenjan doluluk oranı	Oran	100	100	97	100	100

Göstergeye İlişkin Açıklama: Gerçekleşme verileri Öğrenci İşleri Daire Başkanlığından alınmıştır.

Hesaplama Yöntemi: (Sosyal Bilimler Kayıtlı Öğrenci Sayısı / Sosyal Bilimler Kontenjanı) * 100

Verinin Kaynağı: Resmi Yazı (Öğrenci İşleri Daire Başkanlığı)

Performans Göstergesi	Ölçü Birimi	2024	2025 Planlanan	2025 Gerçekleşen	2026 Hedef	2027 Hedef
15- Teknokent veya Teknoloji Transfer Ofisi (TTO) projelerine katılan öğrenci sayısı	Sayı	0	0	0	1	2

Göstergeye İlişkin Açıklama: Teknokent veya Teknoloji Transfer Ofisi projelerinde öğrencilerin katılımlarını destekleyerek gelişimlerine katkıda bulunmak.

Hesaplama Yöntemi: Teknokent veya Teknoloji Transfer Ofisi projelerine katılan öğrenci sayısı toplamı

Verinin Kaynağı: Özel Kalem (Teknopark)

Performans Göstergesi	Ölçü Birimi	2024	2025 Planlanan	2025 Gerçekleşen	2026 Hedef	2027 Hedef
16- Uluslararası kuruluşlarla ortak uygulanan eğitim programı sayısı	Sayı	0	0	2	3	4

İSTANBUL MEDENİYET ÜNİVERSİTESİ İDARE FAALİYET RAPORU

Performans Göstergesi	Ölçü Birimi	2024	2025 Planlanan	2025 Gerçekleşen	2026 Hedef	2027 Hedef
17- Yabancı dilde eğitim veren program sayısı	Sayı	8	0	14	17	18

Göstergeye İlişkin Açıklama: %100 İngilizce eğitim ile öğrencilerimize ihtiyaç duydukları yabancı dil eğitimini de vererek kaliteli eğitim vermek.

Hesaplama Yöntemi: Yabancı Dilde Eğitim Veren Program Sayısı

Verinin Kaynağı: Öğrenci İşleri Dairesi Başkanlığı

Performans Göstergesi	Ölçü Birimi	2024	2025 Planlanan	2025 Gerçekleşen	2026 Hedef	2027 Hedef
18- Yabancı uyruklu akademisyen sayısı	Sayı	2	3	4	8	11

Göstergeye İlişkin Açıklama: Gösterge ile Üniversitemiz öğretim elemanları içerisinde yabancı uyruklu öğretim elemanlarının sayısı izlenecektir. Veriler Personel Daire Başkanlığından elde edilmektedir.

Hesaplama Yöntemi: Üniversitemiz toplam yabancı uyruklu akademisyen sayıdır.

Verinin Kaynağı: Personel Daire Başkanlığı

Performans Göstergesi	Ölçü Birimi	2024	2025 Planlanan	2025 Gerçekleşen	2026 Hedef	2027 Hedef
19- Yabancı uyruklu öğrenci sayısı	Sayı	320	300	416	500	550

Göstergeye İlişkin Açıklama: Gösterge ile Üniversitemizde eğitim gören yabancı uyruklu öğrencilerin sayısının izlenmesi amaçlanmaktadır. Öğrenci sayılarına ilişkin veriler Üniversitemiz Öğrenci İşleri Daire Başkanlığından elde edilmektedir.

Hesaplama Yöntemi: Üniversitemiz toplam yabancı uyruklu öğrenci sayıdır.

Verinin Kaynağı: Öğrenci İşleri Daire Başkanlığı

Performans Göstergesi	Ölçü Birimi	2024	2025 Planlanan	2025 Gerçekleşen	2026 Hedef	2027 Hedef
20- Yan dal ve çift ana dal programından mezun olanların toplam mezun sayısına oranı	Oran	0,01	0,02	0,006	0,008	0,01

Göstergeye İlişkin Açıklama: Veriler Öğrenci İşleri Daire Başkanlığından elde edilmektedir.

Hesaplama Yöntemi: Yan Dal ve Çift Ana Dal Programından mezun olanların sayısı / Toplam Mezun Sayısı

Verinin Kaynağı: Öğrenci İşleri Dairesi Başkanlığı

Alt Program Kapsamında Yürütülecek Faaliyet Maliyetleri

Faaliyetler	2024 Bütçe	2024 Harcama Haziran	2025 Bütçe	2026 Tahmin	2027 Tahmin
Doktora Öğrencilerine Yönelik Burs Hizmetleri	0	683.082	0	0	0
Bütçe İçi	0	683.082	0	0	0
Bütçe Dışı	0	0	0	0	0
Doktora ve Tıpta Uzmanlık Eğitimi	20.785.000	11.316.034	28.994.000	33.684.000	37.952.000
Bütçe İçi	20.785.000	11.316.034	28.994.000	33.684.000	37.952.000
Bütçe Dışı	0	0	0	0	0
Lisans Öğrencilerine Yönelik Burs Hizmetleri	0	10.875	0	0	0
Bütçe İçi	0	10.875	0	0	0
Bütçe Dışı	0	0	0	0	0
Yükseköğretim Kurumları Bilgi ve Kültürel Kaynaklar ile Sportif Altyapının Geliştirilmesi Hizmetleri	13.556.000	6.030.969	19.343.000	15.493.000	17.458.000
Bütçe İçi	13.556.000	6.030.969	19.343.000	15.493.000	17.458.000
Bütçe Dışı	0	0	0	0	0
Yükseköğretim Kurumları Birinci Öğretim	1.237.801.000	546.896.535	1.602.746.000	1.885.584.000	2.121.313.000

İSTANBUL MEDENİYET ÜNİVERSİTESİ İDARE FAALİYET RAPORU

Bütçe İçi	1.237.801.000	546.896.535	1.602.746.000	1.885.584.000	2.121.313.000
Bütçe Dışı	0	0	0	0	0
Yükseköğretim Kurumları Tezsiz Yüksek Lisans	580.000	1.009.419	830.000	942.000	1.023.000
Bütçe İçi	580.000	1.009.419	830.000	942.000	1.023.000
Bütçe Dışı	0	0	0	0	0
Yükseköğretim Kurumları Uzaktan Eğitim	0	272.293	0	0	0
Bütçe İçi	0	272.293	0	0	0
Bütçe Dışı	0	0	0	0	0
Yükseköğretim Kurumları Yaz Okulları	0	0	0	0	0
Bütçe İçi	0	0	0	0	0
Bütçe Dışı	0	0	0	0	0
T O P L A M	1.272.722.000	566.219.207	1.651.913.000	1.935.703.000	2.177.746.000
Bütçe İçi	1.272.722.000	566.219.207	1.651.913.000	1.935.703.000	2.177.746.000
Bütçe Dışı	0	0	0	0	0

Faaliyetlere İlişkin Açıklamalar:

Doktora Öğrencilerine Yönelik Burs Hizmetleri

YÖK doktora burslarına ilişkin iş ve işlemler yürütülecektir.

Doktora ve Tıpta Uzmanlık Eğitimi

Doktora ve Tıpta Uzmanlık eğitimi burslarına ilişkin iş ve işlemler yürütülecektir. Üniversitemiz enstitülerinde görev yapan akademik ve idari personelin giderleri, mal ve hizmet alımları ile yolluk giderlerinin karşılanabilmesi için ödenek talep edilmiştir.

Lisans Öğrencilerine Yönelik Burs Hizmetleri

YÖK lisans burslarına ilişkin iş ve işlemler Sağlık Kültür Spor Daire Başkanlığı bünyesinde yürütülmektedir.

Yükseköğretim Kurumları Bilgi ve Kültürel Kaynaklar ile Sportif Altyapının Geliştirilmesi Hizmetleri

Üniversitemiz kütüphanesinin basılı ve elektronik kaynaklarının sayısının artırılmasına, güçlü bir koleksiyon oluşturulmasına ve kullanıcıların en kısa zamanda en doğru bilgiye ulaşması sağlanacaktır.

Yükseköğretim Kurumları Birinci Öğretim

Üniversitemize bağlı fakülte, yüksekokul ve meslek yüksekokullarının bütçeleri yer alan örgün öğretim programlarında hizmetler yürütülmektedir.

Yükseköğretim Kurumları İkinci Öğretim

Yükseköğretim Kurumları Tezsiz Yüksek Lisans

Tezsiz yüksek lisans programlarında hizmetler devam etmekte, 2547 sayılı Kanunun ek 27 nci maddesi gereğince elde edilen gelirler (ikinci öğretim kapsamında yürütülecek tezsiz yüksek lisans programları dâhil) karşılığında tahsis edilen ödenekler ek ders ücretleri ile bilimsel araştırma projelerinin finansmanında kullanılmaktadır.

Yükseköğretim Kurumları Uzaktan Eğitim

Uzaktan eğitim hizmetleri kapsamında "Eğitim Kurumları İşletmeciliği Yüksek Lisans Programlarımız" eğitim verilmektedir.

Yükseköğretim Kurumları Yaz Okulları

Yaz okulu programlarında hizmetler yürütülecektir.

Alt Program Adı: ÖĞRETİM ELEMANLARINA SAĞLANAN BURS VE DESTEKLER
Gereke ve Açıklamalar

Uluslararası destekli proje başlama faaliyetleri, Uluslararası endekslerde taranan dergilerde basılan yayın sayısının artırılması faaliyetlerini kapsamaktadır. Üniversitemiz 2025-2029 Stratejik Planında yer alan "Bilimsel araştırma, danışmanlık ve yayın faaliyetlerinin niteliğini ve niceliğini geliştirmek" amacına ulaşmasında katkı sağlayacaktır.

Alt Program Hedefi:

Alanında yetkin, araştırmacı, bilgi üreten ve aktaran akademisyenler yetiştirilmesi

Performans Göstergeleri

Performans Göstergesi	Ölçü Birimi	2024	2025 Planlanan	2025 Gerçekleşen	2026 Hedef	2027 Hedef
1- SCI, SCI-Expanded, SSCI ve AHCI kapsamındaki dergilerde öğretim elemanı başına düşen yayın sayısı	Sayı	0,83	15	0,3878	0,40	0,50

Göstergeye İlişkin Açıklama: Gösterge gerçekleşme bilgisi fakültelerden alınmıştır.

Hesaplama Yöntemi: SCI, SCI-Expanded, SSCI, AHCI Kapsamındaki dergilerdeki yayın sayısı / Öğretim Elemanı Sayısı

Verinin Kaynağı: Fakülteler

Performans Göstergesi	Ölçü Birimi	2024	2025 Planlanan	2025 Gerçekleşen	2026 Hedef	2027 Hedef
2- Yükseköğretim Kurulu tarafından belirlenecek öncelikli alanlarda sağlanan burslardan yararlanan doktora öğrenci sayısı	Sayı	16	40	0	16	17

Göstergeye İlişkin Açıklama: YÖK tarafından verilen 100/2000 doktora bursundan faydalanan öğrenci sayısına ilişkin verilerdir.

Hesaplama Yöntemi: YÖK tarafından verilen 100/2000 doktora bursundan faydalanan öğrenci sayısıdır.

Verinin Kaynağı: İdare Faaliyet Raporu

Performans Göstergesi	Ölçü Birimi	2024	2025 Planlanan	2025 Gerçekleşen	2026 Hedef	2027 Hedef
3- Yükseköğretim Kurulu tarafından sağlanan araştırma desteklerinden yararlananların sayısı	Sayı	12	17	0	17	18

Göstergeye İlişkin Açıklama: YÖK tarafından Üniversitemize verilen araştırma burslarıdır.

Hesaplama Yöntemi: YÖK tarafından verilen araştırma bursundan yararlanan kişi sayısıdır.

Verinin Kaynağı: İdare Faaliyet Raporu

Performans Göstergesi	Ölçü Birimi	2024	2025 Planlanan	2025 Gerçekleşen	2026 Hedef	2027 Hedef
4- Yükseköğretim Kurulu, Türkiye Bilimler Akademisi ve TÜBİTAK bilim, teşvik ve sanat ödülleri sayısı	Sayı	12	4	0	4	5

Göstergeye İlişkin Açıklama: YÖK, Türkiye Bilimler Akademisi ve TÜBİTAK bilim, teşvik ve sanat ödülleri sayıları rektörlükten alınmıştır.

Hesaplama Yöntemi: YÖK, Türkiye Bilimler Akademisi ve TÜBİTAK bilim, teşvik ve sanat ödülleri sayılarıdır

Verinin Kaynağı: Özel Kalem (Rektörlük)

Alt Program Kapsamında Yürütülecek Faaliyet Maliyetleri

Faaliyetler	2024 Bütçe	2024 Harcama Haziran	2025 Bütçe	2026 Tahmin	2027 Tahmin
Araştırma Görevlileri Yurtdışı Araştırma Bursu Hizmetleri	1.262.000	865.000	2.500.000	2.750.000	2.900.000
Bütçe İçi	0	0	0	0	0
Bütçe Dışı	1.262.000	865.000	2.500.000	2.750.000	2.900.000
TOPLAM	1.262.000	865.000	2.500.000	2.750.000	2.900.000
Bütçe İçi	0	0	0	0	0
Bütçe Dışı	1.262.000	865.000	2.500.000	2.750.000	2.900.000

Faaliyetlere İlişkin Açıklamalar:

Öğretim Üyesi Yetiştirme Programı ve Yurtdışı Destek Hizmetleri

Yurtdışı Yabancı Dil Burslarına ilişkin iş ve işlemler yürütülecektir.

Alt Program Adı: YÜKSEKÖĞRETİMDE ÖĞRENCİ YAŞAMI

Gereke ve Açıklamalar

Öğrenci topluluklarının yıl boyunca gerçekleştirdiği etkinlikler ile öğrencilerimiz ilgi alanları doğrultusunda kendilerini geliştirme imkanına sahiptir. Üniversitemiz 2025-2029 Stratejik Planında yer alan "Eğitim ve öğretimde kaliteyi, fiziki ve teknik altyapı ile destekleyerek, ulusal ve uluslararası alanda yeterliliğe ulaşmak" ve "Kültür, sanat, sağlık ve çevreye katkı hizmetlerinin geliştirilmesi" amacına ulaşmasında katkı sağlayacaktır.

Alt Program Hedefi:

Yükseköğretim öğrencilerine sunulan beslenme ve barınma hizmetlerinin kalitesinin artırılması; öğrencilerin kişisel ve sosyal gelişimi desteklenerek yaşam kalitesinin yükseltilmesi

Performans Göstergeleri

Performans Göstergesi	Ölçü Birimi	2024	2025 Planlanan	2025 Gerçekleşen	2026 Hedef	2027 Hedef
1- Barınma hizmetlerinden yararlanan öğrenci sayısı	Sayı	0	0	0	0	0

Performans Göstergesi	Ölçü Birimi	2024	2025 Planlanan	2025 Gerçekleşen	2026 Hedef	2027 Hedef
2- Beslenme hizmetlerinden yararlanan öğrenci sayısı	Sayı	10.190	11.000	11.500	12.650	13.915

Göstergeye İlişkin Açıklama: Üniversitemiz yemekhanelerinde öğrencilere verilen öğün sayısına ilişkin veriler Sağlık Kültür ve Spor Daire Başkanlığından alınmıştır.

Hesaplama Yöntemi: Üniversitemiz öğrenci yemekhanelerinde verilen öğün sayısıdır.

Verinin Kaynağı: Resmi Yazı (Sağlık Kültür ve Spor Daire Başkanlığı)

Performans Göstergesi	Ölçü Birimi	2024	2025 Planlanan	2025 Gerçekleşen	2026 Hedef	2027 Hedef
3- Öğrenci başına düşen sosyal donatı alanı	Metrekare	0,78	0,8	1,13	2,21	2,11

Göstergeye İlişkin Açıklama: Hesaplamalara ilişkin veriler Yapı İşleri teknik daire başkanlığından ve öğrenci işleri daire başkanlığından alınmıştır.

Hesaplama Yöntemi: Sosyal Donatı Alanı (m2) / Toplam Öğrenci Sayısı

Verinin Kaynağı: Sağlık Kültür ve Spor Dairesi Başkanlığı verileri

İSTANBUL MEDENİYET ÜNİVERSİTESİ İDARE FAALİYET RAPORU

Performans Göstergesi	Ölçü Birimi	2024	2025 Planlanan	2025 Gerçekleşen	2026 Hedef	2027 Hedef
4- Öğrenci kulüp ve topluluk sayısı	Sayı	89	115	107	115	120

Göstergeye İlişkin Açıklama: Öğrencilerin aktivitelerini artırarak huzurlu ve sosyal oldukları bir eğitim öğretim hayatlarının olmasını sağlamak

Hesaplama Yöntemi: Toplam öğrenci kulüp ve topluluk sayısı

Verinin Kaynağı: Sağlık Kültür ve Spor Dairesi Başkanlığı verileri

Performans Göstergesi	Ölçü Birimi	2024	2025 Planlanan	2025 Gerçekleşen	2026 Hedef	2027 Hedef
5- Sosyal, kültürel ve sportif faaliyet sayısı	Sayı	300	50	658	700	750

Göstergeye İlişkin Açıklama: Kampüs içerisinde düzenlenen sosyal, kültürel, sportif faaliyet sayılarıyla bu alanda yapılan giderler ölçülmek istenmiştir.

Hesaplama Yöntemi: Toplam sosyal, kültürel ve sportif faaliyet sayısıdır.

Verinin Kaynağı: Sağlık Kültür ve Spor Dairesi Başkanlığı verileri

Performans Göstergesi	Ölçü Birimi	2024	2025 Planlanan	2025 Gerçekleşen	2026 Hedef	2027 Hedef
6- Yükseköğretimde öğrenci başına barınma harcaması	TL	0	0	0	0	0

Performans Göstergesi	Ölçü Birimi	2024	2025 Planlanan	2025 Gerçekleşen	2026 Hedef	2027 Hedef
7- Yükseköğretimde öğrenci başına beslenme harcaması	TL	90	15	250	300	350

Göstergeye İlişkin Açıklama: Öğrenci başına ne kadar yemek gideri yapıldığı ölçülmek istenmiştir.

Hesaplama Yöntemi: Toplam Beslenme Harcaması / Toplam Öğrenci Sayısı

Verinin Kaynağı: İdare Faaliyet Raporu, Resmi Yazı (Sağlık Kültür ve Spor Daire Başkanlığı)

Performans Göstergesi	Ölçü Birimi	2024	2025 Planlanan	2025 Gerçekleşen	2026 Hedef	2027 Hedef
8- Yükseköğretimde öğrenci yaşamından memnuniyet oranı	Oran	0	75	46	80	85

Göstergeye İlişkin Açıklama: Üniversitemizde eğitim alan öğrencilerle yapılan memnuniyet anketleriyle öğrencilerin kampüs içindeki öğrenci yaşamından duydukları memnuniyet ölçülmeye çalışılacaktır.

Hesaplama Yöntemi: Memnuniyet anket analizi

Verinin Kaynağı: Rektörlük

Performans Göstergesi	Ölçü Birimi	2024	2025 Planlanan	2025 Gerçekleşen	2026 Hedef	2027 Hedef
9- Yükseköğretimde öğrencilere sunulan sağlık hizmetinden yararlanan öğrenci sayısının toplam öğrenci sayısına oranı	Oran	0	0	0,0072	0,01	0,015

Alt Program Kapsamında Yürütülecek Faaliyet Maliyetleri

Faaliyetler	2024 Bütçe	2024 Harcama Haziran	2025 Bütçe	2026 Tahmin	2027 Tahmin
Yükseköğretimde Beslenme Hizmetleri	20.500.000	22.911.430	38.965.000	44.245.000	48.043.000
Bütçe İçi	20.500.000	22.911.430	38.965.000	44.245.000	48.043.000
Bütçe Dışı	0	0	0	0	0
Yükseköğretimde Kültür ve Spor Hizmetleri	1.794.000	831.446	2.934.000	3.273.000	3.536.000
Bütçe İçi	1.794.000	831.446	2.934.000	3.273.000	3.536.000
Bütçe Dışı	0	0	0	0	0
Yükseköğretimde Öğrenci Yaşamına İlişkin Diğer Hizmetler	18.000	0	26.000	30.000	32.000
Bütçe İçi	18.000	0	26.000	30.000	32.000
Bütçe Dışı	0	0	0	0	0
T O P L A M	22.312.000	23.742.876	41.925.000	47.548.000	51.611.000
Bütçe İçi	22.312.000	23.742.876	41.925.000	47.548.000	51.611.000
Bütçe Dışı	0	0	0	0	0

Faaliyetlere İlişkin Açıklamalar:

Yükseköğretimde Barınma Hizmetleri

Yükseköğretimde Beslenme Hizmetleri

Üniversitemizde beslenme hizmetlerine ilişkin iş ve işlemler yürütülmektedir. Öğrencilerin ekonomik yönden desteklenmesine yönelik olarak kısmi zamanlı çalışma imkanı ve yemek bursu sağlanmaya devam edecektir.

Yükseköğretimde Kültür ve Spor Hizmetleri

Öğrencilerimizin ders dışında kalan zamanlarda beden ve ruh sağlığının korunması ve dengeli gelişimlerine yardımcı olmak amacıyla kültürel ve sportif etkinlikler devam edecektir.

Yükseköğretimde Öğrenci Yaşamına İlişkin Diğer Hizmetler

Öğrencilerin gelişimine katkı sağlamak amacıyla öğrenci toplulukları faaliyetleri desteklenmektedir.

Yükseköğretimde Sağlık Hizmetleri

2- Performans Sonuçlarının Değerlendirilmesi

Yıl: 2025
Alt Program Adı: ARAŞTIRMA, GELİŞTİRME VE YENİLİK
Alt Program: ARAŞTIRMA ALTYAPILARI
Hedefi: Ülkemizin bilgi birikiminin artırılmasına ve teknolojik gelişimine katkıda bulunmak üzere yükseköğretim kurumlarında araştırma altyapılarının kurulması ve kapasitelerinin güçlendirilmesi

Sıra	Gösterge Adı	Ölçü Birimi	Önceki Dönem Grç		Hedeflenen Gösterge Değeri	Yılsonu Gerçekleşme Tahmini	Gerçekleşme						
			Yılı	Değeri			1. Üç Aylık	2. Üç Aylık	3. Üç Aylık	4. Üç Aylık	Yılsonu Değeri	Gerçekleşme Oranı	Gerçekleşme Durumu
1	Araştırma altyapısı projesi tamamlanma oranı	Oran	2023	80	80	100	80	80	0	0	80	80	
2025 yılı Ocak-Aralık döneminde, Araştırma Altyapısı Projesi tamamlanma oranına ilişkin performans göstergesi, tasarruf tedbirleri kaynaklı bütçe kısıtlılığı nedeniyle hedeflenen seviyenin altında kalmıştır.													

Yıl: 2025
Alt Program Adı: ARAŞTIRMA, GELİŞTİRME VE YENİLİK
Alt Program: YÜKSEKÖĞRETİMDE BİLİMSEL ARAŞTIRMA VE GELİŞTİRME
Hedefi: Yükseköğretim kurumlarında inovasyon amaçlı bilimsel çalışmaların artırılması

Sıra	Gösterge Adı	Ölçü Birimi	Önceki Dönem Grç		Hedeflenen Gösterge Değeri	Yılsonu Gerçekleşme Tahmini	Gerçekleşme						
			Yılı	Değeri			1. Üç Aylık	2. Üç Aylık	3. Üç Aylık	4. Üç Aylık	Yılsonu Değeri	Gerçekleşme Oranı	Gerçekleşme Durumu
1	Ar-ge'ye harcanan bütçenin toplam bütçeye oranı	Oran	2023	24	24	23	0	0	0	0	0	0	
2	Ar-ge sonucu ortaya çıkan ürünlere ilişkin alınan patent sayısı	Sayı	2020	18	7	6	0	1	1	0	2	0,33	
3	Ar-ge sonucu ticarileştirilen ürün sayısı	Sayı	0	0	1	0	0	0	0	0	0	0	
4	Araştırma merkezleri gelir miktarı	TL	2024	1.100.000	1.100.000	1.000.000	1.431.216,99	1.445.187,99	600.992,01	217.460,01	3.676.857,00	100	
5	Araştırma merkezlerinin sanayi ile yaptığı proje sayısı	Sayı	2023	2	4	3	0	0	0	1	1	0,33	
6	BAP kapsamında desteklenen araştırma projeleri sayısı	Sayı	2023	24	35	85	26	7	0	12	45	0	
7	Öğretim elemanı başına düşen ar-ge proje sayısı	Sayı	2023	0,0100	0,0300	0,1200	0	0	0	0,0720	0,072	0,60	
8	Patent, faydalı model ve endüstriyel tasarım başvuru sayısı	Sayı	2023	90	30	25	1	0	0	1	2	0,08	
9	Ulusal ve uluslararası kuruluşlar tarafından desteklenen ar-ge projesi sayısı	Sayı	2020	75	45	75	9	30	48	34	121	100	
10	Uluslararası endekslerde yer alan bilimsel yayın sayısı	Sayı	2023	4.455	750	1.500	106	71	113	77	367	0,24	

2025 yılı Ocak-Aralık döneminde, Yükseköğretim kurumlarında inovasyon amaçlı bilimsel çalışmaların artırılması ilgili:

- 1,2,5, 6, 8 ve 10 numaralı göstergeler tasarruf tedbirleri kaynaklı bütçe kısıtlılığı, fiziki mekân ve personel yetersizliği nedeniyle hedeflenen seviyenin altında kalmıştır.
- Piyasa koşullarında meydana gelen fiyat artışları nedeniyle Araştırma merkezleri gelir miktarını gösteren 4 numaralı gösterge hedeflenenin üzerinde gerçekleşmiştir.
- Ulusal ve uluslararası kuruluşlar tarafından desteklenen ar-ge projesi sayısı gösteren 9 numaralı gösterge Ar-ge kapasitesinin güçlendirilmesine yönelik yürütülen çalışmalar ve proje hazırlama süreçlerine sağlanan teknik destek sayesinde performans göstergesi hedefin üzerinde gerçekleşmiştir.

İSTANBUL MEDENİYET ÜNİVERSİTESİ İDARE FAALİYET RAPORU

Yıl: 2025
Alt Program Adı: HAYAT BOYU ÖĞRENME
Alt Program: YÜKSEKÖĞRETİM KURUMLARI SÜREKLİ EĞİTİM FAALİYETLERİ
Hedefi: Toplumun tüm kesimlerine ihtiyaç duyduğu alanlarda eğitimler verilmesi, kamu kurum ve kuruluşları, özel sektör ve uluslararası kuruluşlarla işbirliğinin gelişmesine katkıda bulunulması

Sıra	Gösterge Adı	Ölçü Birimi	Önceki Dönem Grç		Hedeflenen Gösterge Değeri	Yılsonu Gerçekleşme Tahmini	Gerçekleşme					
			Yılı	Değeri			1. Üç Aylık	2. Üç Aylık	3. Üç Aylık	4. Üç Aylık	Yılsonu Değeri	Gerçekleşme Oranı
1	Dezavantajlı gruplara yönelik sosyal entegrasyon ve kapsayıcılığa ilişkin yapılan faaliyet sayısı	Sayı	2023	288	50	45	4	4	1	3	12	0,27
2	Eğitim programlarına başvuran kişi sayısı	Sayı	2023	618	105	1.500	125	168	0	0	293	0,20
3	Mezunlara yönelik gerçekleştirilen faaliyet sayısı	Sayı	2023	18	1	5	1	9	1	5	16	100
4	Sürekli Eğitim Merkezi (SEM) ve Dil Merkezi (DİLMER) tarafından mesleki eğitime yönelik verilen sertifika sayısı	Sayı	2023	558	95	500	125	168	0	0	293	0,59
5	Tamamlanan sosyal sorumluluk projeleri sayısı	Sayı	2023	0	1	25	1	8	3	3	15	0,60
6	Üniversitenin çevrecilik alanlarında aldığı ödül sayısı	Sayı	0	0	1	0	0	0	0	0	0	0

2025 yılı Ocak-Aralık döneminde, Toplumun tüm kesimlerine ihtiyaç duyduğu alanlarda eğitimler verilmesi, kamu kurum ve kuruluşları, özel sektör ve uluslararası kuruluşlarla işbirliğinin gelişmesine katkıda bulunulması ilgili:

- 1,2,4,5 numaralı göstergeler tasarruf tedbirleri kaynaklı bütçe kısıtlılığı, fiziki mekan ve personel yetersizliği nedeniyle hedeflenen seviyenin altında kalmıştır. Mezunlara yönelik gerçekleştirilen faaliyet sayısı gösteren 3 numaralı gösterge, kurumsal aidiyetin güçlendirmek amacıyla kariyerlerine yönelik faaliyetlerin artırılmasıyla hedefin üzerinde gerçekleşmiştir.

Yıl: 2025
Alt Program Adı: TEDAVİ EDİCİ SAĞLIK
Alt Program: TEDAVİ HİZMETLERİ
Hedefi: Tedavi edici sağlık hizmetinin erişilebilir ve etkili olarak sunulmasının sağlanması

Sıra	Gösterge Adı	Ölçü Birimi	Önceki Dönem Grç		Hedeflenen Gösterge Değeri	Yılsonu Gerçekleşme Tahmini	Gerçekleşme					
			Yılı	Değeri			1. Üç Aylık	2. Üç Aylık	3. Üç Aylık	4. Üç Aylık	Yılsonu Değeri	Gerçekleşme Oranı
1	Ameliyat sayısı	Sayı	0	0	0	0	0	0	0	0	0	0
2	Üniversite hastaneleri nitelikli yatak oranı	Oran	0	0	0	0	0	0	0	0	0	0
3	Üniversite hastaneleri yatak doluluk oranı	Oran	0	0	0	0	0	0	0	0	0	0
4	Yatan hasta sayısı	Sayı	0	0	0	0	0	0	0	0	0	0

İSTANBUL MEDENİYET ÜNİVERSİTESİ İDARE FAALİYET RAPORU

Yıl: 2025
Alt Program Adı: YÜKSEKÖĞRETİM
Alt Program: ÖĞRETİM ELEMANLARINA SAĞLANAN BURS VE DESTEKLER
Hedefi: Alanında yetkin, araştırmacı, bilgi üreten ve aktaran akademisyenler yetiştirilmesi

Sıra	Gösterge Adı	Ölçü Birimi	Önceki Dönem Grç		Hedeflenen Gösterge Değeri	Yılsonu Gerçekleşme Tahmini	Gerçekleşme					
			Yılı	Değeri			1. Üç Aylık	2. Üç Aylık	3. Üç Aylık	4. Üç Aylık	Yılsonu Değeri	Gerçekleşme Oranı
1	SCI, SCI-Expanded, SSCI ve AHCI kapsamındaki dergilerde öğretim elemanı başına düşen yayın sayısı	Sayı	2023	0,8300	3	15	0,1272	0,146	0,0711	0,0436	0,3878	0,02
2	Yükseköğretim Kurulu tarafından belirlenecek öncelikli alanlarda sağlanan burslardan yararlanan doktora öğrenci sayısı	Sayı	2023	16	15	40	0	15	0	0	0	0
3	Yükseköğretim Kurulu tarafından sağlanan araştırma desteklerinden yararlananların sayısı	Sayı	2023	12	16	17	0	0	0	0	0	0
4	Yükseköğretim Kurulu, Türkiye Bilimler Akademisi ve TÜBİTAK bilim, teşvik ve sanat ödülleri sayısı	Sayı	2023	12	3	4	0	0	0	0	0	0

2025 yılı Ocak-Aralık döneminde, Alanında yetkin, araştırmacı, bilgi üreten ve aktaran akademisyenler yetiştirilmesi ilgili:

- 1,2,3 ve 4 numaralı göstergeler Üniversitemiz devlet statüsünde olması, İstanbul gibi metropol bir şehirde faaliyet göstermesi, özel üniversitelerin çoğuyla rekabet sağlanamaması, ayrıca; bütçe ve fiziki mekan yetersizliği nedeniyle hedeflenen seviyenin altında kalmıştır

Yıl: 2025
Alt Program Adı: YÜKSEKÖĞRETİM
Alt Program: ÖN LİSANS EĞİTİMİ, LİSANS EĞİTİMİ VE LİSANSÜSTÜ EĞİTİM
Hedefi: Mesleki yeterlilik sahibi ve gelişime açık mezunlar yetiştirilmesi

Sıra	Gösterge Adı	Ölçü Birimi	Önceki Dönem Grç		Hedeflenen Gösterge Değeri	Yılsonu Gerçekleşme Tahmini	Gerçekleşme					
			Yılı	Değeri			1. Üç Aylık	2. Üç Aylık	3. Üç Aylık	4. Üç Aylık	Yılsonu Değeri	Gerçekleşme Oranı
1	Doktora eğitimini tamamlayanların sayısı	Sayı	2023	222	40	100	9	23	9	0	41	0,41
2	Eğitim bilimleri kontenjan doluluk oranı	Oran	2023	100	100	100	100	100	98	100	99,5	99,5
3	Eğitimin program süresinde bitirilme oranı	Oran	2023	100	100	100	59	59	76	76	67,5	67,5
4	Fen bilimleri kontenjan doluluk oranı	Oran	2023	100	100	100	98	98	99	99	98,5	98,5
5	Kütüphanede bulunan basılı ve elektronik kaynak sayısı	Sayı	2023	5.070.000	7.760.593	6.955.300	10.865.439	79.277	221.496	8.464.864	19.631.076	100
6	Kütüphanede bulunan öğrenci başına düşen basılı ve elektronik kaynak sayısı	Sayı	2023	371,9000	500	395	654,98	659,76	673,11	1183	1183	100
7	Kütüphaneden yararlanan kişi sayısı	Sayı	2023	63.990	3.000	2.700	55.174	55.174	55.174	55.174	220.696	100
8	Lisansüstü öğrencilerin toplam öğrenciler içindeki payı	Oran	2023	10	12	19	0,0862	0,0862	0,0862	0,0862	0,0862	0,862

İSTANBUL MEDENİYET ÜNİVERSİTESİ İDARE FAALİYET RAPORU

9	Öğrenci başına düşen eğitim alanı	Metrekare	2023	1,1	10,8	1,15	9,57	9,57	9,57	9,57	9,57	100
10	Öğrenci başına düşen kapalı alan	Metrekare	2023	3,8	10,8	3,85	10,06	10,06	10,06	10,06	10,06	100
11	Öğrenci değişim programlarından yararlanan öğrencilerin oranı	Oran	2023	0,01	0,01	0,0120	0,0057	0,0057	0,0057	0,0057	0,0057	0,0057
12	Öğretim üyesi başına düşen öğrenci sayısı	Sayı	2023	2,3900	16	15	0,068	0,068	0,068	0,068	0,068	0,068
13	Sağlık bilimleri kontenjan doluluk oranı	Oran	2023	100	100	100	100	100	99	99	99,5	99,5
14	Sosyal bilimler kontenjan doluluk oranı	Oran	2023	100	100	100	98	98	94	94	97	97
15	Teknokent veya Teknoloji Transfer Ofisi (TTO) projelerine katılan öğrenci sayısı	Sayı	0	0	1	0	0	0	0	0	0	0
16	Uluslararası kuruluşlarla ortak uygulanan eğitim programı sayısı	Sayı	0	0	0	0	1	1	0	0	2	100
17	Yabancı dilde eğitim veren program sayısı	Sayı	2023	8	15	14	18	14	14	14	14	100
18	Yabancı uyruklu akademisyen sayısı	Sayı	2023	2	5	3	4	4	4	4	4	100
19	Yabancı uyruklu öğrenci sayısı	Sayı	2023	320	290	289	416	416	416	416	416	100
20	Yan dal ve çift ana dal programından mezun olanların toplam mezun sayısına oranı	Oran	2023	0,0100	0,0110	0,0150	0,006	0,006	0,006	0,006	0,006	0,006

2025 yılı Ocak-Aralık döneminde, Mesleki yeterlilik sahibi ve gelişime açık mezunlar yetiştirilmesi ile ilgili;

- 5, 6, 7, 9, 10, 16, 17, 18, 19 numaralı göstergeler performans hedefine ulaşmıştır.
- 1, 3, 4, 8, 11, 12, 15 ve 20 numaralı göstergeler tasarruf tedbirleri kaynaklı bütçe kısıtlılığı, fiziki mekan ve personel yetersizliği nedeniyle hedeflenen seviyenin altında kalmıştır. İstanbul gibi metropol bir şehirde faaliyet göstermesi, özel üniversitelerin çokluğuyla rekabet sağlanamaması da hedefe ulaşılamamasında bir sebep oluşturmaktadır.

Yıl: 2025
Alt Program Adı: YÜKSEKÖĞRETİM
Alt Program: YÜKSEKÖĞRETİMDE ÖĞRENCİ YAŞAMI
Hedefi: Yükseköğretim öğrencilerine sunulan beslenme ve barınma hizmetlerinin kalitesinin artırılması; öğrencilerin kişisel ve sosyal gelişimi desteklenerek yaşam kalitesinin yükseltilmesi

Sıra	Gösterge Adı	Ölçü Birimi	Önceki Dönem Grç		Hedeflenen Gösterge Değeri	Yılsonu Gerçekleşme Tahmini	Gerçekleşme					Gerçekleşme Durumu
			Yılı	Değeri			1. Üç Aylık	2. Üç Aylık	3. Üç Aylık	4. Üç Aylık	Yılsonu Değeri	
1	Barınma hizmetlerinden yararlanan öğrenci sayısı	Sayı	0	0	0	0	0	0	0	0	0	0
2	Beslenme hizmetlerinden yararlanan öğrenci sayısı	Sayı	2023	10.190	11.500	11.000	55.931	64.914	14.160	205.932	340.937	100
3	Öğrenci başına düşen sosyal donatı alanı	Metrekare	2023	0,7800	2,3200	0,8000	1,13	1,13	1,13	1,13	1,13	100
4	Öğrenci kulüp ve topluluk sayısı	Sayı	2023	89	75	115	83	83	83	107	107	0,93
5	Sosyal, kültürel ve sportif faaliyet sayısı	Sayı	2023	960	165	50	109	211	36	302	658	100
6	Yükseköğretimde öğrenci başına barınma harcaması	TL	0	0	0	0	0	0	0	0	0	0
7	Yükseköğretimde öğrenci başına beslenme harcaması	TL	2023	120	22	15	250	250	250	250	250	100
8	Yükseköğretimde öğrenci yaşamından memnuniyet oranı	Oran	0	0	77	75	46	46	46	46	46	0,61
9	Yükseköğretimde öğrencilere sunulan sağlık hizmetinden yararlanan öğrenci sayısının toplam öğrenci sayısına oranı	Oran	0	0	0,0170	0,0170	0,0072	0,0072	0,0072	0,0072	0,0072	0,0072

2025 yılı Ocak-Aralık döneminde, Yükseköğretim öğrencilerine sunulan beslenme ve barınma hizmetlerinin kalitesinin artırılması; öğrencilerin kişisel ve sosyal gelişimi desteklenerek yaşam kalitesinin yükseltilmesi ile ilgili;

- 1, 8 ve 9 numaralı göstergeler bütçe ve fiziki mekan yetersizliği nedeniyle hedeflenen seviyenin altında kalmıştır

3- Stratejik Plan Değerlendirme Tabloları

A1		Eğitim ve öğretimde kaliteyi, fiziki ve teknik altyapı ile destekleyerek, ulusal ve uluslararası alanda yeterliliğe ulaşmak			
Hedef (H1.1)		Fiziki, sosyal, kültürel ve teknolojik donanımları ile öğrenci sayısı ve günün şartlarına uygun sürdürülebilir kampüs anlayışına sahip bir üniversite inşa etmek			
Hedef (H1.1) Performansı		40			
Sorumlu Birim		Yapı İşleri Teknik Daire Başkanlığı			
Performans Göstergesi	Hedef Etkisi (%)	Plan Dönemi Başlangıç Değeri* (A)	İzleme Dönemindeki Yılsonu Hedeflenen Değer (B)	İzleme Dönemindeki Gerçekleşme Değeri (C)	Performans (%) (C-A)/(B-A)
PG1.1.1 Öğrenci başına düşen eğitim amaçlı mekân büyüklüğü	20%	10,08	11,11	9,57	0,00
Açıklama	2025 Ocak-Aralık döneminde belirlenen performans göstergesi hedefin altında kalarak öğrenci başına metrekare değeri 9,57 olarak çıkmıştır. Tasarruf tedbirleri sebebiyle ileriki dönemlerde yapılması planlanan dersliklerle ilgili şimdilik bir kısıtlamaya gidildiğinden hedefe 2025 yılı itibariyle ulaşılamamıştır.				
PG1.1.2 Öğrenci başına düşen sosyal amaçlı mekân büyüklüğü	20%	1,43	2,32	1,13	0,00
Açıklama	2025 Ocak-Aralık döneminde belirlenen performans göstergesi hedefin altında kalarak öğrenci başına metrekare değeri 1,13 olarak çıkmıştır. Tasarruf tedbirleri sebebiyle ileriki dönemlerde yapılması planlanan sosyal mekânlarla ilgili şimdilik bir kısıtlamaya gidildiğinden hedefe 2025 yılı itibariyle ulaşılamamıştır.				
PG1.1.3. Basılı / Elektronik yayın sayısı	20%	7.760.593	8.150.284	19.631.076	100,00
Açıklama	2025 Ocak-Aralık döneminde belirlenen performans göstergesinde planlanan hedefe ulaşılmış olup 19.631.076 olarak gerçekleşmiştir.				
PG1.1.4 Çevre dostu bina sayısı	20%	3	4	3	0,00
Açıklama	2025 Ocak-Aralık döneminde yeni bir bina inşaatı söz konusu olmayıp mevcut binayı çevre dostu binaya dönüştürmekte maliyetli olduğundan ve tasarruf tedbirleri kapsamında zorunlu giderler dışında giderler yapılmamasına özen gösterdiğinden sayıda herhangi bir değişiklik olmamıştır.				
PG1.1.5 Derslik ve eğitim laboratuvarlardaki teknolojik cihaz sayısı	20%	1.291	1.317	1.475	100,00
Açıklama	2025 Ocak-Aralık döneminde belirlenen performans göstergesinde planlanan hedefe ulaşılmış olup 1.475 olarak gerçekleşmiştir.				

A1		Eğitim ve öğretimde kaliteyi, fiziki ve teknik altyapı ile destekleyerek, ulusal ve uluslararası alanda yeterliliğe ulaşmak			
Hedef (H1.2)		Öğretim elemanlarının sayısını ve niteliğini artırmak			
Hedef (H1.2) Performansı		100			
Sorumlu Birim		Personel Daire Başkanlığı			
Performans Göstergesi	Hedef Etkisi (%)	Plan Dönemi Başlangıç Değeri* (A)	İzleme Dönemindeki Yıllık Hedeflenen Değer (B)	İzleme Dönemindeki Gerçekleşme Değeri (C)	Performans (%) (C-A)/(B-A)
PG1.2.1 Öğretim elemanı sayısı	25%	998	1.098	1.124	100,00
Açıklama	2025 Ocak-Aralık döneminde belirlenen performans göstergesinde planlanan hedefe ulaşılmış olup 1.124 olarak gerçekleşmiştir.				
PG1.2.2 Öğretim elemanları için düzenlenen eğitim programı sayısı	25%	15	36	55	100,00
Açıklama	2025 Ocak-Aralık döneminde belirlenen performans göstergesinde planlanan hedefe ulaşılmış olup 55 olarak gerçekleşmiştir.				
PG1.2.3 Öğretim üyesi başına bilimsel dergilerde yapılan yayın sayısı	25%	2,3	2,41	2,79	100,00
Açıklama	2025 Ocak-Aralık döneminde belirlenen performans göstergesinde planlanan hedefe ulaşılmış olup 2,79 olarak gerçekleşmiştir.				
PG1.2.4 Yurt dışına uzun süreli giden akademik personel sayısı (en az 3 ay)	25%	50	59	70	100,00
Açıklama	2025 Ocak-Aralık döneminde belirlenen performans göstergesinde planlanan hedefe ulaşılmış olup 70 olarak gerçekleşmiştir.				

A1		Eğitim ve öğretimde kaliteyi, fiziki ve teknik altyapı ile destekleyerek, ulusal ve uluslararası alanda yeterliliğe ulaşmak			
Hedef (H1.3)		Küresel rekabetin gerektirdiği yetenekleri dikkate alan, araştırmayı ve girişimciliği destekleyen, çok disiplinli ve akredite eğitim öğretim programlarını yaygınlaştırmak			
Hedef (H1.3) Performansı		40,02			
Sorumlu Birim		Öğrenci İşleri Daire Başkanlığı			
Performans Göstergesi	Hedef Etkisi (%)	Plan Dönemi Başlangıç Değeri* (A)	İzleme Dönemindeki Yılsonu Hedeflenen Değer (B)	İzleme Dönemindeki Gerçekleşme Değeri (C)	Performans (%) (C-A)/(B-A)
PG1.3.1 Yan dal ve çift ana dal programından mezun olanların toplam mezun sayısına oranı	20%	0,010	0,011	0,006	0,00
Açıklama	2025 Ocak-Aralık döneminde belirlenen performans göstergesinde planlanan hedefe ulaşılamamış olup 0,006 olarak gerçekleşmiştir.				
PG1.3.2 Doktora mezun sayısı	20%	40	50	41	0,10
Açıklama	2025 Ocak-Aralık döneminde belirlenen performans göstergesinde planlanan hedefe ulaşılamamış olup 41 olarak gerçekleşmiştir.				
PG1.3.3 Disiplinler arası lisansüstü program sayısı	20%	30	32	26	0,00
Açıklama	2025 Ocak-Aralık döneminde belirlenen performans göstergesinde planlanan hedefe ulaşılamamış olup 26 olarak gerçekleşmiştir.				
PG1.3.4 Akredite olan lisans programı sayısı	20%	1	2	2	100,00
Açıklama	2025 Ocak-Aralık döneminde belirlenen performans göstergesinde planlanan hedefe ulaşılmış olup 2 olarak gerçekleşmiştir.				
PG1.3.5 Ders niteliğinde sayılmayan staj imkânı sağlanan öğrenci sayısı	20%	143	167	207	100,00
Açıklama	2025 Ocak-Aralık döneminde belirlenen performans göstergesinde planlanan hedefe ulaşılmış olup 207 olarak gerçekleşmiştir.				

İSTANBUL MEDENİYET ÜNİVERSİTESİ İDARE FAALİYET RAPORU

A1		Eğitim ve öğretimde kaliteyi, fiziki ve teknik altyapı ile destekleyerek, ulusal ve uluslararası alanda yeterliliğe ulaşmak			
Hedef (H1.4)		Eğitim ve öğretim faaliyetlerinin uluslararasılaşmasına yönelik programları desteklemek			
Hedef (H1.4) Performansı		20,13			
Sorumlu Birim		Özel Kalem (Rektörlük)			
Performans Göstergesi	Hedef Etkisi (%)	Plan Dönemi Başlangıç Değeri* (A)	İzleme Dönemindeki Yılsonu Hedeflenen Değer (B)	İzleme Dönemindeki Gerçekleşme Değeri (C)	Performans (%) (C-A)/(B-A)
PG1.4.1 Uluslararası değişim programlarından yararlanan öğrenci sayısı	20%	16	25	46	100,00
Açıklama	2025 Ocak-Aralık döneminde belirlenen performans göstergesinde planlanan hedefe ulaşılmış olup 46 olarak gerçekleşmiştir.				
PG1.4.2 Yabancı dilde eğitim veren program sayısı	20%	14	15	14	0,00
Açıklama	2025 Ocak-Aralık döneminde belirlenen performans göstergesinde planlanan hedefe ulaşılamamış olup 14 olarak gerçekleşmiştir.				
PG1.4.3 Yabancı uyruklu araştırmacı / öğretim elemanı sayısı	20%	2	5	4	0,67
Açıklama	2025 Ocak-Aralık döneminde belirlenen performans göstergesinde planlanan hedefe ulaşılmış olup 6 olarak gerçekleşmiştir.				
PG1.4.4 Yabancı uyruklu öğrenci sayısının toplam öğrenci sayısına oranı	20%	0,032	0,033	0,056	100,00
Açıklama	2025 Ocak-Aralık döneminde belirlenen performans göstergesinde planlanan hedefe ulaşılmış olup 0,056 olarak gerçekleşmiştir.				
PG1.4.5 Uluslararası değişim programlarına katılan öğretim elemanı sayısı	20%	4	6	10	100,00
Açıklama	2025 Ocak-Aralık döneminde belirlenen performans göstergesinde planlanan hedefe ulaşılmış olup 10 olarak gerçekleşmiştir.				

A2		Bilimsel araştırma, danışmanlık ve yayın faaliyetlerinin niteliğini ve niceliğini geliştirmek			
Hedef (H2.1)		Üniversitemizin fiziki ve teknolojik araştırma altyapısını 2029 yılı sonuna kadar %20 oranında artırmak			
Hedef (H2.1) Performansı		25,19			
Sorumlu Birim		Özel Kalem (Rektörlük)			
Performans Göstergesi	Hedef Etkisi (%)	Plan Dönemi Başlangıç Değeri* (A)	İzleme Dönemindeki Yılsonu Hedeflenen Değer (B)	İzleme Dönemindeki Gerçekleşme Değeri (C)	Performans (%) (C-A)/(B-A)
PG2.1.1 Birimlerde mevcut ortak araştırma laboratuvarının ihtiyaçlarına yönelik desteklenen proje sayısı	25%	28	32	31	0,75
Açıklama	2025 Ocak-Aralık döneminde belirlenen performans göstergesinde planlanan hedefe ulaşılmış olup 31 olarak gerçekleşmiştir.				
PG2.1.2 Dış Kaynaklı (TÜBİTAK, ISTKA vb.) Proje Destek Miktarı	25%	15.381.662	18.457.995	54.872.548	100,00
Açıklama	2025 Ocak-Aralık döneminde belirlenen performans göstergesinde planlanan hedefe ulaşılmış olup 54.872.548 olarak gerçekleşmiştir.				
PG2.1.3 Üniversite tarafından bilimsel araştırma projelerine sağlanan destek miktar	25%	2.234.226	3.217.285	5.665.220	100,00
Açıklama	2025 Ocak-Aralık döneminde belirlenen performans göstergesinde planlanan hedefe ulaşılmış olup 5.665.220 olarak gerçekleşmiştir.				
PG2.1.4 Araştırma amaçlı mekân büyüklüğü (m ²)	25%	29.433	29.433	29.433	0,00
Açıklama	2025 Ocak-Aralık döneminde belirlenen performans göstergesinde planlanan hedefe ulaşılmış olup 29.433 olarak gerçekleşmiştir.				

A2		Bilimsel araştırma, danışmanlık ve yayın faaliyetlerinin niteliğini ve niceliğini geliştirmek			
Hedef (H2.2)		WOS, TR Dizin ve alan indeksleri kapsamındaki dergilerde yayın sayısını artırmak			
Hedef (H2.2) Performansı		25,48			
Sorumlu Birim		Özel Kalem (Rektörlük)			
Performans Göstergesi	Hedef Etkisi (%)	Plan Dönemi Başlangıç Değeri* (A)	İzleme Dönemindeki Yılsonu Hedeflenen Değer (B)	İzleme Dönemindeki Gerçekleşme Değeri (C)	Performans (%) (C-A)/(B-A)
PG2.2.1 Öğretim üyesi başına WOS kapsamındaki dergilerde yapılan yayın sayısı	25%	1,24	1,86	1,81	0,92
Açıklama	2025 Ocak-Aralık döneminde belirlenen performans göstergesinde planlanan hedefe ulaşılmış olup 1,81 olarak gerçekleşmiştir.				
PG2.2.2 Öğretim üyesi başına uluslararası hakemli dergilerde atıf sayısı	25%	57,83	65,89	60,28	0,30
Açıklama	2025 Ocak-Aralık döneminde belirlenen performans göstergesinde planlanan hedefe ulaşılmış olup 60,28 olarak gerçekleşmiştir.				
PG2.2.3 Öğretim üyesi başına TR Dizin kapsamındaki dergilerde yapılan yayın sayısı	25%	1,99	2,58	2,39	0,68
Açıklama	2025 Ocak-Aralık döneminde belirlenen performans göstergesinde planlanan hedefe ulaşılmış olup 2,39 olarak gerçekleşmiştir.				
PG2.2.4 Akademik birimlerimizin TR Dizin ve Uluslararası Dizinlerde taranan dergi sayısı	25%	5,00	7,00	12,00	100,00
Açıklama	2025 Ocak-Aralık döneminde belirlenen performans göstergesinde planlanan hedefe ulaşılmış olup 12 olarak gerçekleşmiştir.				

A2		Bilimsel araştırma, danışmanlık ve yayın faaliyetlerinin niteliğini ve niceliğini geliştirmek			
Hedef (H2.3)		Sanayi ve ticaret kuruluşları, yerel yönetimler, merkezi kamu kurumları ve sivil toplum kuruluşları ile iş birliği yapılan ortak araştırma proje sayısını %25 artırmak			
Hedef (H2.3) Performansı		75,04			
Sorumlu Birim		Özel Kalem (Rektörlük)			
Performans Göstergesi	Hedefe Etkisi (%)	Plan Dönemi Başlangıç Değeri* (A)	İzleme Dönemindeki Yılsonu Hedeflenen Değer (B)	İzleme Dönemindeki Gerçekleşme Değeri (C)	Performans (%) (C-A)/(B-A)
PG2.3.1. AR-GE projesi sayısı	25%	149	176	153	0,15
Açıklama	2025 Ocak-Aralık döneminde belirlenen performans göstergesinde planlanan hedefe ulaşılmış olup 153 olarak gerçekleşmiştir.				
PG2.3.2. Yeni başlatılan ve devam eden kamu finansmanlı araştırma projesi sayısı	25%	53	63	64	100,00
Açıklama	2025 Ocak-Aralık döneminde belirlenen performans göstergesinde planlanan hedefe ulaşılmış olup 64 olarak gerçekleşmiştir.				
PG2.3.3. Uluslararası ortaklı/ destekli proje sayısı	25%	46	50	95	100,00
Açıklama	2025 Ocak-Aralık döneminde belirlenen performans göstergesinde planlanan hedefe ulaşılmış olup 95 olarak gerçekleşmiştir.				
PG2.3.4. Patent Sayısı	25%	1,00	2,00	6,00	100,00
Açıklama	2025 Ocak-Aralık döneminde belirlenen performans göstergesinde planlanan hedefe ulaşılmış olup 6 olarak gerçekleşmiştir.				

A2		Bilimsel araştırma, danışmanlık ve yayın faaliyetlerinin niteliğini ve niceliğini geliştirmek			
Hedef (H2.4)		Öğretim elemanlarının katılım sağladığı ulusal ve uluslararası düzeyde bilimsel etkinlik sayısının artırılarak kurumlar arası iletişim, iş birliği, tanınırlık ve bilgi paylaşımının artırılmasını sağlamak			
Hedef (H2.4) Performansı		0			
Sorumlu Birim		Özel Kalem (Rektörlük)			
Performans Göstergesi	Hedef Etkisi (%)	Plan Dönemi Başlangıç Değeri* (A)	İzleme Dönemindeki Yılsonu Hedeflenen Değer (B)	İzleme Dönemindeki Gerçekleşme Değeri (C)	Performans (%) (C-A)/(B-A)
PG2.4.1. Öğretim elemanlarının aktif katılım sağladığı ulusal bilimsel etkinlik sayısı	40%	816	904	724	0,00
Açıklama	2025 Ocak-Aralık döneminde belirlenen performans göstergesinde planlanan hedefe ulaşılamamış olup 724 olarak gerçekleşmiştir. Tasarruf tedbirleri kapsamında ve 6245 sayılı kanunla harcırah ödenmesine gerek verecek etkinliklerin katılımında kısıtlamalara gidilmiş olması hedeflenen değere ulaşmamızda kısıtlamalar oluşmasına sebep olmuştur.				
PG2.4.2. Öğretim elemanlarının aktif katılım sağladığı uluslararası bilimsel etkinlik sayısı	30%	455	508	384	0,00
Açıklama	2025 Ocak-Aralık döneminde belirlenen performans göstergesinde planlanan hedefe ulaşılamamış olup 384 olarak gerçekleşmiştir. Tasarruf tedbirleri kapsamında ve 6245 sayılı kanunla harcırah ödenmesine gerek verecek etkinliklerin katılımında kısıtlamalara gidilmiş olması hedeflenen değere ulaşmamızda kısıtlamalar oluşmasına sebep olmuştur.				
PG2.4.3. Ev sahipliği yapılan ulusal ve uluslararası kongre, çalıştay ve konferans sayısı	30%	81	98	100	0,00
Açıklama	2025 Ocak-Aralık döneminde belirlenen performans göstergesinde planlanan hedefe ulaşılmış olup 100 olarak gerçekleşmiştir.				

A2		Bilimsel araştırma, danışmanlık ve yayın faaliyetlerinin niteliğini ve niceliğini geliştirmek			
Hedef (H2.5)		Öğretim elemanlarının ulusal ve uluslararası doktora sonrası araştırma çalışmalarını desteklemek			
Hedef (H2.5) Performansı		50,36			
Sorumlu Birim		Özel Kalem (Rektörlük)			
Performans Göstergesi	Hedefe Etkisi (%)	Plan Dönemi Başlangıç Değeri* (A)	İzleme Dönemindeki Yılsonu Hedeflenen Değer (B)	İzleme Dönemindeki Gerçekleşme Değeri (C)	Performans (%) (C-A)/(B-A)
PG2.5.1. Lisansüstü tezlerden üretilen yayın sayısı	50%	46	53	51	0,71
Açıklama	2025 Ocak-Aralık döneminde belirlenen performans göstergesinde planlanan hedefe ulaşılamamış olup 51 olarak gerçekleşmiştir.				
PG2.5.2. Öğretim elemanlarının doktora sonrası ulusal ve uluslararası araştırma çalışmaları sayısı	50%	1.244	1.380	1.540	100,00
Açıklama	2025 Ocak-Aralık döneminde belirlenen performans göstergesinde planlanan hedefe ulaşılmış olup 1.540 olarak gerçekleşmiştir.				

A3		Kültür, sanat, sağlık ve çevreye katkı hizmetlerinin geliştirilmesi			
Hedef (H3.1)		Öğrencilere sunulan hizmet olanaklarına yönelik (burs, barınma, beslenme, sağlık, spor vb.) memnuniyet düzeylerini her yıl artırarak sürekliliğini sağlamak			
Hedef (H3.1) Performansı		100			
Sorumlu Birim		Sağlık Kültür ve Spor Daire Başkanlığı			
Performans Göstergesi	Hedefe Etkisi (%)	Plan Dönemi Başlangıç Değeri* (A)	İzleme Dönemindeki Yılsonu Hedeflenen Değer (B)	İzleme Dönemindeki Gerçekleşme Değeri (C)	Performans (%) (C-A)/(B-A)
PG3.1.1 Sağlık, psikolojik danışmanlık ve rehberlik hizmetinden yararlanan öğrenci sayısı	40%	224	245	511	100,00
Açıklama	2025 Ocak-Aralık döneminde belirlenen performans göstergesinde planlanan hedefe ulaşılmış olup 511 olarak gerçekleşmiştir.				
PG3.1.2 Burs olanaklarından yararlanan öğrenci sayısı	30%	100	105	124	100,00
Açıklama	2025 Ocak-Aralık döneminde belirlenen performans göstergesinde planlanan hedefe ulaşılmış olup 124 olarak gerçekleşmiştir.				
PG3.1.3 Kısmi zamanlı çalışma olanaklarından yararlanan öğrenci sayısı	30%	20	20	34	100,00
Açıklama	2025 Ocak-Aralık döneminde belirlenen performans göstergesinde planlanan hedefe ulaşılmış olup 34 olarak gerçekleşmiştir.				

A3		Kültür, sanat, sağlık ve çevreye katkı hizmetlerinin geliştirilmesi			
Hedef (H3.2)		Öğrencilerin kişisel ve sosyal gelişimine katkı sağlayacak etkinlikleri desteklemek			
Hedef (H3.2) Performansı		100			
Sorumlu Birim		Sağlık Kültür ve Spor Daire Başkanlığı			
Performans Göstergesi	Hedefe Etkisi (%)	Plan Dönemi Başlangıç Değeri* (A)	İzleme Dönemindeki Yılsonu Hedeflenen Değer (B)	İzleme Dönemindeki Gerçekleşme Değeri (C)	Performans (%) (C-A)/(B-A)
PG3.2.1 Öğrenci kulüp sayısı	40%	74	75	107	100,00
Açıklama	2025 Ocak-Aralık döneminde belirlenen performans göstergesinde planlanan hedefe ulaşılmış olup 107 olarak gerçekleşmiştir.				
PG3.2.2 Öğrencilere yönelik düzenlenen etkinlik sayısı	40%	25	30	658	100,00
Açıklama	2025 Ocak-Aralık döneminde belirlenen performans göstergesinde planlanan hedefe ulaşılmış olup 658 olarak gerçekleşmiştir.				
PG3.2.3 Öğrencilere yönelik düzenlenen etkinliklere katılımcı sayısı	20%	4.300	5.000	56.981	100,00
Açıklama	2025 Ocak-Aralık döneminde belirlenen performans göstergesinde planlanan hedefe ulaşılmış olup 56.981 olarak gerçekleşmiştir.				

A4		Toplumsal hizmetin kapsam ve niteliğini geliştirmek			
Hedef (H4.1)		Plan dönemi sonuna kadar sosyal sorumluluk projelerinin sayısını her yıl %10 artırmak			
Hedef (H4.1) Performansı		40			
Sorumlu Birim		Özel Kalem (Rektörlük)			
Performans Göstergesi	Hedefe Etkisi (%)	Plan Dönemi Başlangıç Değeri* (A)	İzleme Dönemindeki Yılsonu Hedeflenen Değer (B)	İzleme Dönemindeki Gerçekleşme Değeri (C)	Performans (%) (C-A)/(B-A)
PG4.1.1 Sosyal sorumluluk projesi sayısı	40%	48	53	55	100,00
Açıklama	2025 Ocak-Aralık döneminde belirlenen performans göstergesinde planlanan hedefe ulaşılmış olup 55 olarak gerçekleşmiştir.				
PG4.1.2 Dezavantajlı gruplara ihtiyaçlarını karşılayacak meslek edinme ve geliştirmeye yönelik sertifikalı eğitim programı sayısı	30%	8	9	0	0,00
Açıklama	2025 Ocak-Aralık döneminde belirlenen performans göstergesinde planlanan hedefe ulaşılamamış olup 0 olarak gerçekleşmiştir.				
PG4.1.3 Öğrencilerde sosyal sorumluluk bilincini canlandırmak amacıyla oluşturulan öğrenci topluluğu sayısı	30%	54	60	8	0,00
Açıklama	2025 Ocak-Aralık döneminde belirlenen performans göstergesinde planlanan hedefe ulaşılamamış olup 8 olarak gerçekleşmiştir.				

A4		Toplumsal hizmetin kapsam ve niteliğini geliştirmek			
Hedef (H4.2)		Toplumun tüm kesimlerine ihtiyaç duyduğu alanlarda eğitim vermek; kamu kurum ve kuruluşları, özel sektör ve uluslararası kuruluşlarla iş birliğinin gelişmesine katkıda bulunmak			
Hedef (H4.2) Performansı		0			
Sorumlu Birim		Özel Kalem (Rektörlük)			
Performans Göstergesi	Hedefe Etkisi (%)	Plan Dönemi Başlangıç Değeri* (A)	İzleme Dönemindeki Yılsonu Hedeflenen Değer (B)	İzleme Dönemindeki Gerçekleşme Değeri (C)	Performans (%) (C-A)/(B-A)
PG4.2.1 Eğitim Öğretim Merkezleri tarafından açılan sertifika programı sayısı	50%	54	59	15	0,00
Açıklama	2025 Ocak-Aralık döneminde belirlenen performans göstergesinde planlanan hedefe ulaşılamamış olup 15 olarak gerçekleşmiştir.				
PG4.2.2 Sertifika programından faydalanan katılımcı sayısı	50%	1.080	1.188	240	0,00
Açıklama	2025 Ocak-Aralık döneminde belirlenen performans göstergesinde planlanan hedefe ulaşılamamış olup 240 olarak gerçekleşmiştir.				

A5		Kurumsal kapasiteyi kalite odaklı geliştirmek ve kurumsal kültürü yaygınlaştırmak			
Hedef (H5.1)		Kurumsal memnuniyet ve aidiyet duygusu geliştirmek			
Hedef (H5.1) Performansı		65			
Sorumlu Birim		Personel Daire Başkanlığı			
Performans Göstergesi	Hedefe Etkisi (%)	Plan Dönemi Başlangıç Değeri* (A)	İzleme Dönemindeki Yılsonu Hedeflenen Değer (B)	İzleme Dönemindeki Gerçekleşme Değeri (C)	Performans (%) (C-A)/(B-A)
PG5.1.1 Akademik personelin memnuniyet düzeyi	35%	75,76	76,00	0,00	0,00
Açıklama	2025 Ocak-Aralık döneminde belirlenen performans göstergesinde planlanan hedefe ulaşılamamış olup 0 olarak gerçekleşmiştir.				
PG5.1.2 İdari personelin memnuniyet düzeyi	35%	63,91	65,00	70,00	100,00
Açıklama	2025 Ocak-Aralık döneminde belirlenen performans göstergesinde planlanan hedefe ulaşılmış olup 70 olarak gerçekleşmiştir.				
PG5.1.3 Personeli bir araya getiren sosyal etkinlik sayısı	30%	0	1	9	100,00
Açıklama	2025 Ocak-Aralık döneminde belirlenen performans göstergesinde planlanan hedefe ulaşılmış olup 9 olarak gerçekleşmiştir.				

A5		Kurumsal kapasiteyi kalite odaklı geliştirmek ve kurumsal kültürü yaygınlaştırmak			
Hedef (H5.2)		Kültür, Sanat, Sağlık ve Çevre Konularında Sosyal Sorumluluk Projelerinin sayısını her yıl %10 artırmak.			
Hedef (H5.2) Performansı		50,10			
Sorumlu Birim		Özel Kalem (Rektörlük)			
Performans Göstergesi	Hedefe Etkisi (%)	Plan Dönemi Başlangıç Değeri* (A)	İzleme Dönemindeki Yılsonu Hedeflenen Değer (B)	İzleme Dönemindeki Gerçekleşme Değeri (C)	Performans (%) (C-A)/(B-A)
PG5.2.1 Mezun takip sistemine kayıtlı mezun sayısı	50%	1.289	2.537	1.533	0,20
Açıklama	2025 Ocak-Aralık döneminde belirlenen performans göstergesinde planlanan hedefe ulaşılmış olup 1.533 olarak gerçekleşmiştir.				
PG5.2.2 Mezunlara yönelik yapılan faaliyet sayısı	50%	3	11	16	100,00
Açıklama	2025 Ocak-Aralık döneminde belirlenen performans göstergesinde planlanan hedefe ulaşılmış olup 16 olarak gerçekleşmiştir.				

A5		Kurumsal kapasiteyi kalite odaklı geliştirmek ve kurumsal kültürü yaygınlaştırmak			
Hedef (H5.3)		Kalite kültürü yaygınlaştırmak			
Hedef (H5.3) Performansı		50			
Sorumlu Birim		Özel Kalem (Rektörlük)			
Performans Göstergesi	Hedefe Etkisi (%)	Plan Dönemi Başlangıç Değeri* (A)	İzleme Dönemindeki Yılsonu Hedeflenen Değer (B)	İzleme Dönemindeki Gerçekleşme Değeri (C)	Performans (%) (C-A)/(B-A)
PG5.3.1 Kalite Komisyonu' nun / Koordinatörlüğü' nün bilgilendirme ve eğitim amaçlı yaptığı toplantı sayısı	50%	2	4	2	0,00
Açıklama	2025 Ocak-Aralık döneminde belirlenen performans göstergesinde planlanan hedefe ulaşamamış olup 2 olarak gerçekleşmiştir.				
PG5.3.2 Kalite Komisyonu / Koordinatörlüğü tarafından kurum içinde iç değerlendirme yapılan birim sayısı	50%	11	14	39	100
Açıklama	2025 Ocak-Aralık döneminde belirlenen performans göstergesinde planlanan hedefe ulaşılmış olup 39 olarak gerçekleşmiştir.				

➤ Performans Sonuçları Tablosu

PERFORMANS GÖSTERGESİ	PERFORMANS GÖSTERGESİ	ÖLÇÜ BİRİMİ	GERÇEKLEŞEN	ÖNGÖRÜLEN
Performans Göstergesi 1	Öğrenci başına düşen eğitim amaçlı mekân büyüklüğü	Metrekare	9,57	11,11
Performans Göstergesi 2	Öğrenci başına düşen sosyal amaçlı mekân büyüklüğü	Metrekare	1,13	2,32
Performans Göstergesi 3	Basılı / Elektronik yayın sayısı	Adet	19.631.076	8.150.284
Performans Göstergesi 4	Çevre dostu bina sayısı	Adet	3	4
Performans Göstergesi 5	Derslik ve eğitim laboratuvarlardaki teknolojik cihaz sayısı	Adet	1.475	1.317
Performans Göstergesi 6	Öğretim elemanı sayısı	Adet	1.124	1.098
Performans Göstergesi 7	Öğretim elemanları için düzenlenen eğitim programı sayısı	Adet	55	36
Performans Göstergesi 8	Öğretim üyesi başına bilimsel dergilerde yapılan yayın sayısı	Yüzde	2,79	2,41
Performans Göstergesi 9	Yurt dışına uzun süreli giden akademik personel sayısı (en az 3 ay)	Adet	70	59
Performans Göstergesi 10	Yan dal ve çift ana dal programından mezun olanların toplam mezun sayısına oranı	Yüzde	0,006	0,011
Performans Göstergesi 11	Doktora mezun sayısı	Adet	41	50
Performans Göstergesi 12	Disiplinler arası lisansüstü program sayısı	Adet	26	32
Performans Göstergesi 13	Akredite olan lisans programı sayısı	Adet	2	2
Performans Göstergesi 15	Ders niteliğinde sayılmayan staj imkânı sağlanan öğrenci sayısı	Adet	207	167
Performans Göstergesi 16	Uluslararası değişim programlarından yararlanan öğrenci sayısı	Adet	46	24
Performans Göstergesi 17	Yabancı dilde eğitim Yabancı uyruklu araştırmacı / öğretim elemanı veren program sayısı	Adet	14	15
Performans Göstergesi 17	Yabancı uyruklu araştırmacı / öğretim elemanı sayısı	Adet	4	5
Performans Göstergesi 18	Yabancı uyruklu öğrenci sayısının toplam öğrenci sayısına oranı	Yüzde	0,056	0,033
Performans Göstergesi 19	Uluslararası değişim programlarına katılan öğretim elemanı sayısı	Adet	10	63
Performans Göstergesi 20	Birimlerde mevcut ortak araştırma laboratuvarının ihtiyaçlarına yönelik desteklenen proje sayısı	Adet	31	32
Performans Göstergesi 21	Dış Kaynaklı (TÜBİTAK, ISTKA vb.) Proje Destek Miktarı	Tutar	54.872.548	54.872.548
Performans Göstergesi 22	Üniversite tarafından bilimsel araştırma projelerine sağlanan destek miktarı	Tutar	5.665.220	3.217.285

İSTANBUL MEDENİYET ÜNİVERSİTESİ İDARE FAALİYET RAPORU

Performans Göstergesi 23	Araştırma amaçlı mekân büyüklüğü (m ²)	Metrekare	29.433	29.433
Performans Göstergesi 24	Öğretim üyesi başına WOS kapsamındaki dergilerde yapılan yayın sayısı	Yüzde	1,81	1,86
Performans Göstergesi 25	Öğretim üyesi başına uluslararası hakemli dergilerde atıf sayısı	Yüzde	60,28	65,89
Performans Göstergesi 26	Öğretim üyesi başına TR Dizin kapsamındaki dergilerde yapılan yayın sayısı	Yüzde	2,39	2,58
Performans Göstergesi 27	Akademik birimlerimizin TR Dizin ve Uluslararası Dizinlerde taranan dergi sayısı	Adet	12,00	7,00
Performans Göstergesi 27	AR-GE projesi sayısı	Adet	153	176
Performans Göstergesi 28	Yeni başlatılan ve devam eden kamu finansmanlı araştırma projesi sayısı	Adet	64	63
Performans Göstergesi 29	Uluslararası ortaklı/ destekli proje sayısı	Adet	95	50
Performans Göstergesi 30	Patent Sayısı	Adet	6,00	2,00
Performans Göstergesi 31	Öğretim elemanlarının aktif katılım sağladığı ulusal bilimsel etkinlik sayısı	Adet	724	904
Performans Göstergesi 32	Öğretim elemanlarının aktif katılım sağladığı uluslararası bilimsel etkinlik sayısı	Adet	384	508
Performans Göstergesi 33	Ev sahipliği yapılan ulusal ve uluslararası kongre, çalıştay ve konferans sayısı	Adet	100	98
Performans Göstergesi 34	Lisansüstü tezlerden üretilen yayın sayısı	Adet	51	53
Performans Göstergesi 35	Öğretim elemanlarının doktora sonrası ulusal ve uluslararası araştırma çalışmaları sayısı	Adet	1.540	1.380
Performans Göstergesi 36	Sağlık, psikolojik danışmanlık ve rehberlik hizmetinden yararlanan öğrenci sayısı	Adet	511	245
Performans Göstergesi 37	Burs olanaklarından yararlanan öğrenci sayısı	Adet	124	105
Performans Göstergesi 38	Kısmi zamanlı çalışma olanaklarından yararlanan öğrenci sayısı	Adet	34	20
Performans Göstergesi 39	Öğrenci kulüp sayısı	Adet	107	75
Performans Göstergesi 40	Öğrencilere yönelik düzenlenen etkinlik sayısı	Adet	658	30
Performans Göstergesi 41	Öğrencilere yönelik düzenlenen etkinliklere katılımcı sayısı	Adet	56.981	5.000
Performans Göstergesi 42	Sosyal sorumluluk projesi sayısı	Adet	55	53
Performans Göstergesi 43	Dezavantajlı gruplara ihtiyaçlarını karşılayacak meslek edinme ve geliştirmeye yönelik sertifikalı eğitim programı sayısı	Adet	0	9
Performans Göstergesi 44	Öğrencilerde sosyal sorumluluk bilincini canlandırmak amacıyla oluşturulan öğrenci topluluğu sayısı	Adet	8	60
Performans Göstergesi 45	Eğitim Öğretim Merkezleri tarafından açılan sertifika programı sayısı	Adet	59	15

Performans Göstergesi 46	Sertifika programından faydalanan katılımcı sayısı	Adet	240	1.188
Performans Göstergesi 47	Akademik personelin memnuniyet düzeyi	Yüzde	0,00	76,00
Performans Göstergesi 48	İdari personelin memnuniyet düzeyi	Yüzde	70,00	65,00
Performans Göstergesi 49	Personeli bir araya getiren sosyal etkinlik sayısı	Adet	1	9
Performans Göstergesi 50	Mezun takip sistemine kayıtlı mezun sayısı	Adet	1.533	2.537
Performans Göstergesi 51	Mezunlara yönelik yapılan faaliyet sayısı	Adet	16	11
Performans Göstergesi 52	Kalite Komisyonu' nun / Koordinatörlüğü' nün bilgilendirme ve eğitim amaçlı yaptığı toplantı sayısı	Adet	2	4
Performans Göstergesi 53	Kalite Komisyonu / Koordinatörlüğü tarafından kurum içinde iç değerlendirme yapılan birim sayısı	Adet	39	14

Performans Sonuçlarının Değerlendirilmesi

Genel anlamda üniversitelerin performans programı oluşturması, ölçülebilir hedef ve göstergeler belirleyebilmesi oldukça güçtür. Sunulan eğitim-öğretim hizmetinin niteliği itibarıyla da süreç oldukça karmaşıktır; bu nedenlerle istenilen hedeflere ulaşmak zorlaşmaktadır.

Üniversitemiz; 2025-2029 Stratejik Planı doğrultusunda belirlenen amaç ve hedeflere ulaşmak için ölçüm aracı olarak kullanılan performans göstergelerinin, yeni stratejik planla birlikte daha ölçülebilir olması ve takibinin kolaylaşması adına Üniversite Kalite Güvence Sistemi (ÜKGS) üzerinden üçer aylık dönemler itibarıyla veri girişi yaptırmaktadır. Bu sayede hem verilere daha kolay ulaşılmakta hem de sürecin takibi kolaylaştırılmaktadır.

Söz konusu sistemle birlikte, önümüzdeki yıllarda ölçüm ve değerlendirme faaliyetlerinin çok daha ölçülebilir, değerlendirilebilir ve kolay bir şekilde yürütülmesi planlanmaktadır.

4- Performans Bilgi Sisteminin Değerlendirilmesi

Üniversitemiz performans bilgi sistemi ve Cumhurbaşkanlığı Strateji ve Bütçe Başkanlığının Program Bütçe Sistemi üzerinden yürütülmektedir. Bu sistem; Üniversitemiz stratejik planlarının stratejik amaçlarını, stratejik hedeflerini, performans hedeflerini ve faaliyetlerini içermekte; ayrıca stratejik amaç ve hedeflerin yerine getirilmesinde ulaşılan sonuçları ölçmek ve değerlendirmek için kullanılan performans göstergelerini kapsamaktadır.

Sistem aracılığıyla; stratejik planın yıllık uygulama dilimi olan performans programı, harcama birimlerinin performans gösterge hedeflerini otomasyona girmeleri neticesinde hazırlanmaktadır. Performans gösterge hedeflerinin altı aylık izleme ve değerlendirmeleri de yine sistem üzerinden yapılmaktadır. İzleme ve değerlendirme faaliyeti neticesinde, “Performans Sonuçları Tablosu” kısmından stratejik planda ortaya konulan hedeflere ilişkin gerçekleştirmeler ve hedeften sapmalar sistematik olarak izlenebilmektedir.

5- Diğer Hususlar

23.12.2014 tarihli ve 29214 sayılı Resmi Gazete’de yayımlanan Genel Yönetim Muhasebe Yönetmeliği’nin (GYMY) 327 nci maddesinde yer alan “Bilanço, faaliyet sonuçları tablosu ve nakit akış tablosu dışındaki mali tablolar aylık dönemler itibarıyla takip eden ayın sonuna kadar, bilanço, faaliyet sonuçları tablosu ve nakit akış tablosu ise yıllık dönemler itibarıyla takip eden yılın Nisan ayı sonuna kadar hazırlanır ve elektronik ortamda yayımlanır.” hükmü gereğince yönetmeliğin 313 üncü maddesinde sayılan tablolardan Üniversitemiz temel mali tabloları (Bilanço, Faaliyet Sonuçları Tablosu ve Nakit Akış Tablosu) takip eden yılın Nisan ayı sonuna kadar hazırlanarak yayımlanmaktadır.

2018 yılı, 2019 yılı, 2020 yılı, 2021 yılı, 2022 yılı, 2023 yılı , 2024 yılı ve 2025 yılı Üniversitemizin temel mali tabloları (Bilanço, Faaliyet Sonuçları Tablosu ve Nakit Akış Tablosu) <https://strateji.medeniyet.edu.tr/tr/raporlar-ve-programlar/gymy-mali-tablolari> adresinde yayımlanmıştır.

Üniversitemiz 2025 Yılı Faaliyetleri;

▪ Sosyopark Beş Boyutlu Gelecek Gaziantep” Protokolü İmzalandı

Üniversitemiz, Gaziantep Valiliği, Gaziantep Büyükşehir Belediyesi ve Gaziantep Üniversitesi iş birliğiyle kentte hayata geçirilecek olan ‘Sosyopark Beş Boyutlu Gelecek



Gaziantep’ projesi için protokol imzalandı. Protokol imza törenine Gaziantep Valisi Kemal Çeber, Gaziantep Büyükşehir Belediye Başkanı Fatma Şahin, Rektörümüz Prof. Dr. Gülfettin Çelik, Gaziantep Üniversitesi Rektörü Prof. Dr. Sait Mesut Doğan, İl Milli Eğitim Müdürü Erdal Kılıç, İl Müftüsü Hüseyin Hazırlar, proje yürütücüsü olarak

Gaziantep Vali Yardımcısı Bülent Uygun ve Gaziantep Aile Eğitim ve Geliştirme Derneği Başkanı Gül Akbalaban katıldı. Ayrıca programda, Rektörümüz Prof. Dr. Gülfettin Çelik’e Siyasal Bilgiler Fakültesi Dekanı ve Sosyopark Müdürü Prof. Dr. Faruk Bal eşlik etti. Prof. Dr. Faruk Bal, aynı zamanda programın Gaziantep’te başarılı bir şekilde yürütülmesini koordine edecek.

Proje kapsamında, kentteki 15-18 yaş aralığındaki 8 Anadolu lisesinde eğitim gören 600 öğrenci, yıl boyunca kişilik ve karakter gelişimi, mesleki gelişim, akademik ilerleme, sağlıklı sosyalleşme, küresel dünya bilincinin kazandırılması ve fiziksel-bedesel gelişim alanlarında eğitim alacak. Ayrıca, sosyal etkinlikler, atölyeler, kamplar, geziler, seminerler ve maddi desteklerin de sağlanacağı projede, gençlerin zararlı alışkanlıklardan uzak kalması hedefleniyor.

Gençlere yönelik hazırlanan proje, kentteki 15-18 yaş aralığında bulunan 8 Anadolu lisesinde eğitim gören 600 öğrenciyi kapsıyor. Proje kapsamında, yıl boyunca kişilik ve karakter

gelişimi, mesleki gelişim, akademik ilerleme, sağlıklı sosyalleşme, küresel dünya bilincinin kazandırılması ve fiziksel-bedensel gelişim alanlarında gençlere destek sağlanacak.

Üniversitemizin Rektörümüz Prof. Dr. Gülfettin Çelik'in koordinasyonunda, İstanbul'daki 5 farklı ilçede başarıyla uygulanan projenin Gaziantep ayağı, valilik koordinasyonunda yerel yönetimler, akademik dünya, milli eğitim, müftülük ve sivil toplum kuruluşlarının iş birliğiyle hayata geçirilecek. Proje kapsamında, gençler geleceğe hazırlanacak ve zararlı alışkanlıklardan korunacak.

Gaziantep Valiliği Fuaye Alanı'nda düzenlenen protokol ile proje çerçevesinde gençlere yönelik etkinlikler, atölyeler, kamplar, geziler, seminerler ve maddi destekler sağlanacak. Ayrıca, gençlerin iletişime açık, ortak çalışmalar yapabilen, birey, aile ve toplum ilişkilerinde aktif rol üstlenen, toplumsal ihtiyaçlara duyarlı, öğretmen-aile-arkadaş-çevre ekosisteminde bilgi ve beceri kazanan sağlıklı bireyler olarak yetişmeleri hedeflenecek. Proje sonunda oluşturulacak raporla elde edilen sonuçlar değerlendirilecek.

▪ **SCIMAGO 2025 Kurumlar Sıralaması'nda Türkiye'de İktisat, Ekonometri ve Finans Alanında 1. Çevre Bilimlerinde 2.yiz**



Tüm dünyadaki yükseköğretim ve araştırma kurumlarını araştırma performansı, inovasyon çıktıları ve toplumsal etki olmak üzere 3 ana gösterge grubu üzerinden değerlendiren SCImago Kurumlar Sıralaması'nın (SIR) 2025 sürümü yayımlandı. Türkiye'den 144 üniversitenin dahil edildiği sıralamada İstanbul Medeniyet

Üniversitesi geçen yıla göre 9 basamak yükselerek 37. sırada, devlet üniversiteleri arasında ise 25. sırada yer aldı. Scopus verilerine göre oluşturulan 2025 Sıralamasında Araştırma alanında Türkiye'deki üniversiteler arasında Üniversitemizin 21. sıraya yerleştiği görülüyor. Ayrıca Üniversitemiz, küresel İnovasyon sıralamasında geçtiğimiz yıla kıyasla 536 basamak birden yükseldi.

SCImago Kurumlar Sıralaması 2025'te genel sıralamalara ek olarak kurumların bilimsel performansı 19 farklı alanda değerlendirildi. Alan sıralamalarında Üniversitemizin dikkat çekici başarılar kazanarak belli alanlarda ülkemizdeki ve dünyadaki üniversiteler arasında lider konumuna yerleştiği görülüyor. Buna göre Üniversitemiz; İktisat, Ekonometri ve Finans alanında Türkiye'deki üniversiteler arasında 1., dünya genelinde 244. olurken; Çevre Bilimleri alanında

Türkiye’de 2., dünyada da 426. sıraya yerleşti. Üniversitemiz, ülkemizde ilk 10’a girdiği diğer alanlardan İşletme ve Muhasebe alanında 8., Enerji alanında ise 10. sırada yer aldı.

Üniversitemizin önemli başarı kaydettiği diğer bazı alanlara bakıldığında, Biyokimya, Genetik ve Moleküler Biyoloji alanında Türkiye’de 21., Kimya alanında 25., Tıp alanında 31. ve Sosyal Bilimler alanında 33. sırada yer aldığı görülüyor.

▪ **YÖK Başkanı Prof. Dr. Erol Özvar Üniversitemizde Rektörlerle Buluştu**

Üniversitemiz ev sahipliğinde Yükseköğretim Kurulu (YÖK) Başkanı Prof. Dr. Erol Özvar’ın başkanlığında, üniversite rektörlerinin katılımıyla toplantı ve iftar programı gerçekleştirildi.

22 Mart 2025 tarihinde merkez kütüphanemizde gerçekleşen toplantıda, yükseköğretim süreçleri ve akademik konular ele alınarak üniversiteler özelinde eğitimdeki gelişmeler, yenilikçi projeler ve iş birlikleri değerlendirildi. Ayrıca, yükseköğretim alanında karşılaşılan zorluklar ve çözüm önerileri üzerinde duruldu.

Toplantının ardından düzenlenen iftar programında, üniversite rektörleri bir araya gelerek görüş alışverişinde bulundu. Eğitimde geleceğe yönelik vizyonların paylaşıldığı toplantı, üniversiteler arası iş birliğinin güçlendirilmesine imkan tanıdı.



▪ **Üniversitemiz ile UNIDROIT Arasında İş Birliği Protokolü İmzalandı**

Ticaret hukuku ve özel hukuk için modern uluslararası standartlar geliştirmeyi amaçlayan uluslararası bir kuruluş olan Uluslararası Özel Hukukun Birleştirilmesi Enstitüsü (UNIDROIT) ile Üniversitemiz arasında bir iş birliği protokolü imzalandı. Rektörümüz Prof. Dr. Gülfettin Çelik ile UNIDROIT Genel Sekreteri Prof. Dr. Ignacio Tirado arasında 25 Mart 2025 tarihinde çevrim içi olarak gerçekleştirilen imza törenine, İstanbul Medeniyet Üniversitesi Hukuk Fakültesi Milletlerarası Özel Hukuk Ana Bilim Dalı Başkanı Prof. Dr. Yusuf Çalışkan ve UNIDROIT yetkilileri iştirak etti.

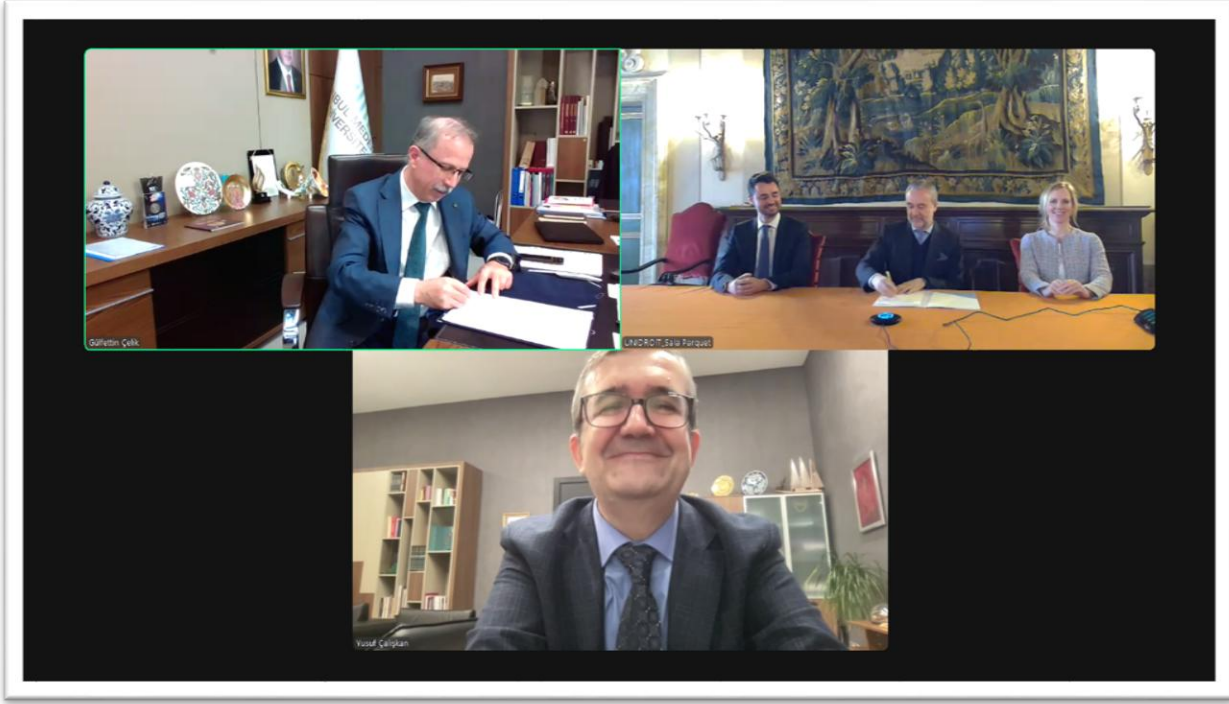

İmza töreninde konuşan Rektörümüz Prof. Dr. Gülfettin Çelik, “Uluslararası özel hukukun araştırılmasında çok önemli yeri olan kuruluşunuzun İstanbul Medeniyet Üniversitesi ile yapmış olduğu iş birliğinin gerek üniversitemiz gerekse öğrencilerimiz ve akademisyenlerimizin ilerleyişinde, başarılarında önemli bir katkısı olacağına inanıyorum. Üniversitemiz 11 fakültesiyle her alanda yeniliğe ve girişimciliğe açık, uluslararası ilişkilere odaklı bir üniversite. Bu çerçevede UNIDROIT’in bize yapacağı katkının başta kendi ülkemiz olmak üzere bölgesel düzeyde de önemli bir ivmeye yol açacağını umuyoruz.” diyerek bu iş birliğine katkıda bulunan herkese teşekkür ederek protokolün hayırlı olması temennisinde bulundu.

UNIDROIT Genel Sekreteri Ignacio Tirado ise konuşmasında; “Üniversitenizle bu mutabakat anlaşmasını imzalamaktan ve genel olarak kuruluşun pek çok alanında aktif rol alan çok önemli üye devletlerimizden Türkiye ile aramızdaki bağları güçlendirmekten memnuniyet

duyuyoruz. Bu çerçeveye anlaşmaya en kısa sürede belirli proje ve faaliyetlerle somut bir içerik kazandırmaya başlamayı sabırsızlıkla bekliyoruz.” ifadelerini kullandı.

İmzalanan protokol kapsamında;

- ✓ UNIDROIT belgeleri ve projeleri İMÜ'nün ilgili akademik programlarında ele alınacak, UNIDROIT'in çalışmaları öğrencilere ve akademisyenlere tanıtılacak ve İMÜ'nün uluslararası özel hukuk ve ticaret hukuku alanlarındaki akademik programlarının zenginleştirilmesine katkıda bulunulacak;
- ✓ İMÜ'de, UNIDROIT'in Roma'daki merkezinde veya dijital platformlar aracılığıyla çevrimiçi olarak akademik seminerler, çalıştaylar, kurslar veya diğer etkinlikler düzenlenecek;
- ✓ Ortak araştırma projeleri, akademik girişimler veya çalışma programları [örneğin, LLM programı] geliştirilecek ve/veya yürütülecek;
- ✓ UNIDROIT Burs, Staj ve Araştırma Programına erişim teşvik edilerek UNIDROIT'in İMÜ'deki çalışmalarına ilişkin araştırma ve pratik bilgiler geliştirilecek ve İMÜ'de tek tip ve karşılaştırmalı özel hukuk alanında yürütülen akademik çalışmalar yoğunlaştırılacak;
- ✓ UNIDROIT Burs, Staj ve Araştırma Programı İMÜ tarafından lisans öğrencilerine, lisansüstü öğrencilerine, araştırmacılara ve öğretim personeline İMÜ tarafından kararlaştırılan uygun kanallar aracılığıyla tanıtılacak;
- ✓ UNIDROIT, İMÜ tarafından sağlanan finansman temelinde İMÜ'den adaylar için UNIDROIT'te burs ve staj olanaklarını kolaylaştıracak.

▪ **Medeniyet Teknopark 6. Networking Toplantısını Gerçekleştirdi**



Medeniyet Teknopark, Ar-Ge ve kuluçka merkezindeki girişimcilerle bir araya gelerek geleneksel iftar programı kapsamında 6. Networking Toplantısını gerçekleştirdi.

5 Mart 2025 tarihinde Üsküdar Şehir Hatları İskelesi'nden hareket eden teknede gerçekleştirilen iftar programında akademisyenler, girişimciler ve teknopark

ekosisteminde yer alan firmaların yöneticileri bir araya geldi.

Programa, Rektörümüz Prof. Dr. Gülfettin Çelik, Rektör Yardımcımız Prof. Dr. Yaşar Bülbül, Genel Sekreterimiz ve Medeniyet Teknopark Genel Müdürü Ali Ramazan Tak ile Medeniyet Teknopark Yönetim Kurulu Üyesi Furkan Karayaka'nın yanı sıra akademisyenler ve girişimciler katıldı.

İftar programı öncesinde Genel Sekreterimiz ve Medeniyet Teknopark Genel Müdürü Ali Ramazan Tak, Medeniyet Teknopark Yönetim Kurulu Üyesi Furkan Karayaka ve Rektörümüz Prof. Dr. Gülfettin Çelik bir konuşma gerçekleştirdi.

Ali Ramazan Tak konuşmasında Medeniyet Teknopark'ın son yıllarda hayata geçirdiği projelerle girişimcilere sunduğu destekleri anlatarak, sürdürülebilir büyüme için teknoloji tabanlı şirketlerin gelişimine yönelik çalışmaların artarak devam edeceğini belirtti. Medeniyet Teknopark'ın girişimcilere sunduğu kuluçka merkezleri, hızlandırma programları ve yatırımcılarla buluşma etkinlikleri sayesinde birçok yenilikçi fikrin ticarileşmesine katkı sağladığını ifade etti. Girişimcilerin sadece yerel pazarda değil, küresel arenada da rekabet edebilmeleri için uluslararası iş birliklerine büyük önem verdiklerini vurguladı. Son olarak, girişimcilere kapılarının her zaman açık olduğunu,



Medeniyet Teknopark'ın bir inovasyon merkezi olarak büyümeye devam edeceğini sözlerine ekledi.

Medeniyet Teknopark Yönetim Kurulu Üyesi Furkan Karayaka ise girişimcilik ekosisteminin gelişiminde teknoparkların kritik rolüne değindi. Medeniyet Teknopark'ın, yenilikçi fikirleri destekleyen bir merkez olmasının yanı sıra, girişimcilerin karşılaştıkları zorlukları aşmalarına yardımcı olacak bir rehber niteliğinde olduğunu vurguladı.

Rektörümüz Prof. Dr. Gülfettin Çelik, hitaplarında dünyanın hızlı bir değişim sürecinden geçtiğini ve bu sürecin kurumlar için yeni fırsatlar ve zorunluluklar ortaya çıkardığını vurguladı. Tarih boyunca çeşitli dönemlerde durağanlık ve değişim süreçlerinin yaşandığını belirten Çelik, Roma ve Osmanlı gibi büyük medeniyetlerin üretim sistemlerini belli ölçeklerle tanımladıklarını ve uzun yönetim süreçleri boyunca istikrarı koruduklarını ifade etti. Ancak bugün, teknolojik gelişmelerin hızı nedeniyle dünyanın henüz bir istikrar dönemine ulaşamadığını belirten Çelik, şunları söyledi:

“Teknolojik gelişmeler, sıçramalar hâlinde ilerliyor. Yapay zekâdan çip teknolojilerine, uzay çalışmalarından bilgisayar bilimlerine kadar her alan yeni ufuklar açıyor. Bu nedenle, bilimsel yaklaşımı benimseyen ve bilimi şirket kültürünün merkezine koyan işletmeler, uzun vadede başarılı olacaklardır.”

Rektörümüz Prof. Dr. Gülfettin Çelik üniversitelerin de bu dönüşümde kritik bir rol oynadığını belirterek özellikle girişimcilikle akademinin bir araya gelmesinin önemine dikkat çekti.

Teknoloji ve iş dünyasının temsilcilerini bir araya getiren 6. Networking Toplantısı, iş birliklerini güçlendirme ve yeni projelere kapı aralama fırsatı sundu.

Etkinlik, girişimciler ve akademisyenler arasında verimli görüş alışverişlerinin gerçekleştiği keyifli bir ortamda sona erdi.

- **Üniversitemiz Tübitak 2209-A Programında %70 Başarı Oranı ile 79 Projeye Destek Almayı Başardı**



TÜBİTAK tarafından lisans öğrencilerinin araştırma yetkinliklerini artırmak amacıyla yürütülen “2209-A Üniversite Öğrencileri Araştırma Projeleri Destekleme Programı'nın 2024 yılı 1. dönem sonuçları açıklandı. İstanbul Medeniyet Üniversitesi, 113 proje başvurusu arasından 79 projenin destek almaya hak kazanmasıyla programda %70’lik yüksek bir başarı oranına ulaştı.

Öğrencilerimiz tarafından hazırlanan projeler, üniversitenin farklı akademik birimlerinden danışman öğretim üyelerinin rehberliğinde projelendirildi. Kabul edilen projeler, fen bilimlerinden sağlık bilimlerine, mühendislikten sosyal ve beşerî bilimlere kadar farklı disiplinleri kapsamaktadır. Bu kapsamda Tıp Fakültesi, Mühendislik ve Doğa Bilimleri Fakültesi, Edebiyat Fakültesi, Eğitim Bilimleri Fakültesi, Diş Hekimliği Fakültesi, Sağlık Bilimleri Fakültesi, Sanat, Tasarım ve Mimarlık Fakültesi ile Siyasal Bilgiler Fakültesi’nden çok sayıda proje kabul aldı.

TÜBİTAK Bilim İnsanı Destek Programları Başkanlığı (BİDEB) tarafından yürütülen 2209-A Programı kapsamında sunulan projeler; bilimsel içerik, yöntem, özgünlük ve uygulanabilirlik gibi ölçütlere göre değerlendirilmekte ve başarılı bulunan projeler TÜBİTAK desteğiyle hayata geçirilmektedir. Öğrenciler, danışman öğretim üyeleri rehberliğinde proje süreçlerini planlamakta, yürütmekte ve sonuçlandırmaktadır.

Program kapsamında desteklenen projeler; temel bilimler, yapay zekâ, biyomedikal araştırmalar, halk sağlığı, çevre sorunları, psikoloji, tarih, dil ve edebiyat çalışmaları gibi geniş bir konu çeşitliliği göstermektedir. Bu yönüyle program, disiplinlerarası çalışmaları teşvik etmekte ve öğrencilerin çok yönlü bilimsel gelişimine katkı sağlamaktadır. Projelerin geliştirilmesi sürecinde öğrenciler, hem araştırma planlaması hem de akademik yazım ve raporlama süreçleriyle ilgili deneyim kazanma fırsatı bulmaktadır.

Ayrıca program, üniversite öğrencilerinin araştırma süreçlerine aktif katılımını teşvik ederken aynı zamanda proje hazırlama, literatür tarama, veri toplama, analiz yapma ve akademik

raporlama gibi bilimsel çalışmanın temel bileşenleriyle tanışmalarına olanak tanımaktadır. Bu yönüyle 2209-A Programı, öğrencilerin lisans düzeyinde araştırma yapma becerilerini geliştirmeleri ve akademik yetkinlik kazanmaları açısından önemli bir uygulama zemini sunmaktadır.

▪ **Öğrencilerimizin Yenilikçi Projeleri “2. Ulaşan ve Erişen Türkiye 2053 Üniversiteler Arası Ar-Ge Fikir Yarışması”nda Ödüle Layık Görüldü**

T.C. Ulaştırma ve Altyapı Bakanlığı tarafından düzenlenen 2. Ulaşan ve Erişen Türkiye 2053 Üniversiteler Arası Ar-Ge Fikir Yarışması’nda Üniversitemiz Mühendislik ve Doğa Bilimleri Fakültesi’nden iki öğrencimiz Sena Çiçek ve Esmâ Nur Beyhan yenilikçi projeleriyle iki farklı kategoride ödüle layık görüldü. 15 Nisan 2025 tarihinde Ulaştırma ve Altyapı Bakanı Abdulkadir Uraloğlu’nun da katılımıyla gerçekleştirilen görkemli ödül törenine katılan öğrencilerimize ödül takdiminde Rektörümüz Prof. Dr. Gülfettin Çelik eşlik etti.

Türkiye’deki tüm üniversiteleri kapsayan yarışmada ödüle layık görülen 84 öğrenci arasında yer alma başarısı gösteren öğrencilerimizden Endüstri Mühendisliği Bölümü 4. sınıf öğrencisi Sena Çiçek, “Marmara Denizinde Müsilaj Tahmini ve Yönetimi için Veri Analitiği Tabanlı Entegre Sistemi” başlıklı projesiyle Denizcilik kategorisinde “En Çevreci



Proje Ödülü”nü almaya hak kazandı. Öğrencimiz; müsilaj oluşumunu önceden tahmin ederek, bunun çevresel, ekonomik ve sosyal etkilerini minimize etmeyi ve bu alanda sürdürülebilir bir yönetim stratejisi geliştirmeyi hedefleyen bu projesiyle, müsilajın deniz ulaşımına etkilerini azaltarak yönetilmesine imkan sağlayacak veri analitiği tabanlı bir sistem geliştirmeyi tasarladı.

Üniversitemiz Fizik Mühendisliği Bölümü 1. sınıf öğrencisi olan Esmâ Nur Beyhan ise “Ölüm, Yaralanma ve Maddi Hasarları Minimuma İndirerek Karayolu Ağında Trafik Güvenliğini Artırmak için Yapay Zeka ve Derin Öğrenme Tabanlı Bir Araç Güvenlik ve Koruma Sistemi” başlıklı projesiyle Karayolu kategorisinde “En Sağlık Odaklı Proje Ödülü”ne layık görüldü. Öğrencimiz bu projesiyle, trafik kazalarını en aza indirerek karayolu ağında güvenliği artırmak

amacıyla yapay zeka ve derin öğrenme tabanlı bir araç güvenlik ve koruma sistemi geliştirmeyi hedefledi.

▪ **Engelli Bireylerin Sosyal Girişimcilik Alanında Desteklenmesi Amacıyla İş Birliği**

Protokolü İmzalandı

Üniversitemiz, Hatay Valiliği, Fiziksel Engelliler Vakfı ve Hatay Mustafa Kemal Üniversitesi arasında engelli bireylerin sosyal girişimcilik potansiyelinin geliştirilmesi amacıyla iş birliği protokolü imzalandı.

Hatay Engelli Sosyal Girişimcilik Merkezinde gerçekleştirilen törende engelliler için yara bakımı, beslenme, öz bakım, gıda güvenliği ve hijyen eğitiminin verilmesi amacıyla hazırlanan projenin protokolü için imzalar atıldı.

İmza törenine; Rektörümüz Prof. Dr. Gülfettin Çelik, Hatay Mustafa Kemal Üniversitesi Rektörü Prof. Dr. Veysel Eren ve Fiziksel Engelliler Vakfı Yönetim Kurulu Başkanı Prof. Dr. Yaşar Tatar katıldı.



Törende, paydaş kurum yetkilileri ve Rektör Yardımcımız Prof. Dr. Yaşar Bülbül de hazır bulundu.

Hatay Valiliği Himayesinde yürütülecek programda, engelli bireylerin üretim süreçlerine katılımını teşvik eden ve sosyal girişimciliği temel alan bu iş birliği modeli, eğitim, danışmanlık ve uygulamalı atölye çalışmalarını da kapsayacak şekilde tasarlandı. Protokol ile bölgedeki sosyal fayda odaklı girişimlerin desteklenmesi, engelli bireylerin yetkinliklerinin geliştirilmesi ve istihdam olanaklarının artırılması amaçlanıyor.

İş birliği kapsamında üniversiteler, yerel yönetimler ve kamu kurumları arasında eşgüdüm sağlanarak sürdürülebilir kalkınma hedeflerine katkı sunulması planlanıyor. Bu doğrultuda yürütülecek projelerin, sosyal içerme politikalarına somut katkılar üretmesi ve toplumsal duyarlılığın artırılması bekleniyor.

▪ **İstanbul Medeniyet Üniversitesi'nde Uluslararası Kültür Festivali Düzenlendi**

İstanbul Medeniyet Üniversitesi Sanat Tarihi Kulübü'nün ev sahipliğinde yürütülen ve Gençlik ve Spor Bakanlığı'nın ÜNİDES (Üniversite Toplulukları Destek Programı) kapsamında ulusal düzeyde desteklenmeye hak kazanan proje kapsamında, Üniversitemizde "Uluslararası



Kültür Festivali" gerçekleştirildi. Arş. Gör. Yasin Saygılı'nın akademik danışmanlığını üstlendiği etkinlik, Sanat Tarihi Kulübü öncülüğünde, Fatih Sultan Mehmet Vakıf Üniversitesi'nden kulüplerin de aralarında bulunduğu 30 farklı öğrenci kulübünün desteğiyle 9 Mayıs 2025 tarihinde Güney Kampüs Yeşil Alanda gerçekleştirildi.

Farklı kültürleri bir araya getiren festival kapsamında Meksika, İtalya, İran, Japonya, Macaristan, Hindistan, Kore, Brezilya, Fransa, Balkanlar ve Türk Dünyası'ndan 13 ülkeye ait kültürel stantlar kuruldu. Her stantta ülkelerin geleneksel kıyafetleri sergilendi, özgün tatlar sunuldu ve o kültürle özdeşleşen atölye çalışmaları düzenlendi.

Hindistan Konsolosluğu ve çeşitli sponsor firmaların desteğiyle gerçekleştirilen etkinlikte, ülkelere ait sıcak yemekler hazırlanarak ziyaretçilere ikram edildi. Ayrıca satranç ve ok atma gibi sosyal ve geleneksel oyun alanlarının ziyaretçilerin ilgisine sunulduğu festival boyunca, Üniversitemizin Dans Kulübü ve Halk Oyunları Kulübü tarafından sahnelenen gösteriler ve gün boyu süren müzik performanslarıyla katılımcılar farklı coğrafyaların ritmini deneyimledi. Etkinlik, gün sonunda düzenlenen konserle sona erdi.

▪ **Üniversitemiz ile Anglia Ruskin Üniversitesi Arasında Akademik İş Birliği Anlaşması İmzalandı**

İstanbul Medeniyet Üniversitesi ile İngiltere'nin köklü yükseköğretim kurumlarından Anglia Ruskin Üniversitesi arasında akademik ve bilimsel iş birliğini güçlendirmeye yönelik bir İş Birliği Mutabakat Zaptı (Memorandum of Understanding) imzalandı.

Törende

Anglia Ruskin Üniversitesi'ni Doç. Dr. Nebil Achour temsil ederken, Üniversitemizden Rektör Yardımcımız Prof. Dr. Yaşar Bülbül, Tıp Fakültesi Dekanı Prof. Dr. Sadrettin Pençe, Genel Sekreterimiz Ali Ramazan Tak, Acil Tıp Anabilim Dalı'ndan Doç. Dr. Kurtuluş Acıksarı,



Doç. Dr. Görkem Alper Solakoğlu, Dr. Öğr. Üyesi Uğur Durmuş ve Uluslararası Kurumsal İlişkiler Koordinatörü Doç. Dr. Nagehan Ersoy Tunalı hazır bulundu.

Protokol kapsamında; öğrenci ve öğretim üyesi değişimi (yüz yüze ve çevrim içi), afetlere hazırlık ve acil durum yönetimi alanlarında ortak araştırmalar yapılması, sürekli mesleki gelişim programlarında bilgi ve deneyim paylaşımı sağlanması, ortak bilimsel toplantılar, sempozyumlar, çalıştaylar ve kültürel etkinlikler düzenlenmesi ile eğitim ve araştırma programlarının geliştirilmesi hedefleniyor.

Ayrıca bilimsel proje başvurularında iş birliği yapılması da mutabakat zaptının önemli başlıkları arasında yer aldı. Bu stratejik ortaklık, yalnızca akademik hareketliliği değil; aynı zamanda afet tıbbı, kriz yönetimi, acil durum planlaması, sağlık hizmetlerinin sürekliliği ve toplumsal dirençliliğin artırılması gibi alanlarda uygulanabilir bilimsel iş birliklerini de kapsıyor.

İki kurum, sağlık ve afet yönetimi ekseninde özgün araştırma projeleri geliştirmeyi, bilimsel yayın üretimini teşvik etmeyi ve her iki ülkede toplum sağlığına doğrudan katkı sunacak bilgi transferi modelleri oluşturmayı amaçlıyor.

Ayrıca akademisyenlerin karşılıklı eğitim vermesi, uzaktan eğitim modüllerinin geliştirilmesi, çift diploma veya ortak yüksek lisans programlarının planlanması ve genç araştırmacılar için burs olanaklarının artırılması da anlaşma kapsamında değerlendirilen başlıklar arasında yer aldı.

Bu çok yönlü akademik iş birliği, her iki üniversitenin bilimsel kapasitesini pekiştirirken, küresel ölçekte nitelikli bilgi üretimini artırmayı ve üniversitelerin topluma katkı misyonunu güçlendirmeyi amaçlıyor.

▪ **Üniversitemiz 2025 Yılı The Etki Sıralaması'nda Rekor Yükseliş Kaydetti**

Dünyanın önde gelen üniversite sıralama kuruluşlarından Times Higher Education'ın (THE) tüm dünyadan üniversiteleri Sürdürülebilir Kalkınma Amaçlarına (SKA) katkıları açısından değerlendirdiği "Impact Rankings"ın (Etki Sıralaması) 2025 yılı sonuçları



açıklandı. İstanbul Medeniyet Üniversitesi, tüm dünyadan toplam 2318 üniversitenin değerlendirildiği THE 2025 Etki Sıralaması'nda 100 üzerinden 71,3 puan olarak dünya sıralamasındaki yerini 601-800 bandından 401-600 bandına yükseltti.

Üniversitemiz 2025 Etki Sıralamasındaki puanını 66,1'den 71,3'e çıkararak büyük ilerleme kaydetti. Katılan uluslararası kurum sayısının 2024 yılına kıyasla yaklaşık %14 oranında arttığı 2025 Etki Sıralaması'na Türkiye'den dahil edilen üniversitelerin sayısında da geçtiğimiz yıla kıyasla %16'lık bir artış yaşandı. Üniversitemiz, Türkiye'den listeye giren 108 üniversite arasında 14. sırada yer alarak büyük bir başarı kazandı.

Üniversitemiz, ilk kez 2021 yılında 17 Sürdürülebilir Kalkınma Amacı'ndan (SKA) sadece 4'üne başvurarak dahil olduğu Etki Sıralaması'na 2025 yılı için 12 SKA ile başvurdu. Endeksin metodolojisi uyarınca Üniversitemizin en yüksek başarıyı gösterdiği 4 kategori; SKA15-Karasal Yaşam, SKA12-Sorumlu Üretim ve Tüketim, SKA3-Sağlıklı ve Kaliteli Yaşam ve SKA17-Amaçlar için Ortaklıklar oldu.

Genel sıralamada sergilediği puan artışını tek tek SKA'lar bağlamında da gösteren Üniversitemiz, bu yıl ilk kez başvurduğu SKA15-Karasal Yaşam kategorisinde listeye ilk

girişinde rekor bir başarı kaydetti. Bu kategoride 70,3 puan olarak dünyada 101-200 bandına yerleşen Üniversitemiz, ülkemizde ise 5. sırada yer aldı. Bu dikkat çekici başarıda Üniversitemizde bu alanda yürütülen araştırma faaliyetlerinin yanı sıra, kurumumuz tarafından gerçekleştirilen karasal ekosistem eğitimleri ve eylemleri ile çevreye duyarlı atık bertaraf faaliyetleri önemli rol oynadı.

Üniversitemiz ikinci kez başvurduğu SKA12-Sorumlu Üretim ve Tüketim kategorisinde bu yılki puanını 70'ten 78,4'e yükselterek 201-300 bandından 101-200 bandına yükseldi ve bu kategoride ülkemizde 4. oldu. Bu başarıda Üniversitemizin bu alandaki araştırma faaliyetlerinin yanı sıra, atık geri dönüşümü konusundaki kurumsal faaliyetlerimizin ve Sürdürülebilirlik Ofisimizin yayımladığı sürdürülebilirlik ilerleme raporunun önemli payı oldu.

SKA3-Sağlıklı ve Kaliteli Yaşam kategorisinde bu yıl 401-600 bandında konumlanan Üniversitemiz, sağlık alanındaki araştırma, eğitim, hizmet ve iş birlikleriyle bu kategoride 61,4 puanla Türkiye'deki üniversiteler arasında 15. sıraya yerleşti.

SKA17-Amaçlar için Ortaklıklar kategorisinde ise 2024 yılında 68 olan puanını bu yıl ciddi bir artışla 78,3 puana yükseltmeyi başaran Üniversitemiz, geçen yılki 401-600 sıralamasından 301-400 bandına çıkarak hızlı bir yükseliş kaydetti. Türkiye'de bu kategoride 7. sırada yer alan Üniversitemizin bu başarısında SKA'ların desteklenmesine yönelik olarak hayata geçirilen kurumsal iş birliklerimizin, SKA'lar konusunda kampüs topluluğumuza ve halka açık olarak verdiğimiz eğitimlerin ve faaliyetlerimizi detaylandıran SKA ilerleme raporlarımızın önemli rolü oldu.

Üniversitemiz genel sıralama için değerlendirmeye alınan bu SKA'lar dışında başvurduğu diğer SKA'lardan da özellikle SKA2-Açlığa Son başlığında 301-400; SKA10-Eşitsizliklerin Azaltılması ve SKA11-Sürdürülebilir Şehirler ve Topluluklar kategorilerinde 401-600 bandında; SKA 8-İnsana Yakışır İş ve Ekonomik Büyüme ile SKA9-Sanayi, Yenilikçilik ve Altyapı kategorilerinde de 601-800 bandında yer alarak kaydedeğer başarılar elde etti.

▪ **TGB Haziran Ayı Toplantısı Medeniyet Teknopark Ev Sahipliğinde Gerçekleştirildi**

İstanbul'daki Teknoloji Geliştirme Bölgeleri (TGB) yöneticileri Haziran ayı toplantısı, 19 Haziran 2025 tarihinde Sanayi ve Teknoloji Bakanlığı Ar-Ge Teşvikleri Genel Müdürü Coşkun Çekiciler'in de katılımıyla Medeniyet Teknopark ev sahipliğinde gerçekleştirildi



Toplantı kapsamında, Rektörümüz Prof. Dr. Gülfettin Çelik ile Genel Sekreterimiz ve Medeniyet Teknopark Genel Müdürü Ali Ramazan Tak, Medeniyet Teknopark'ın vizyonu ve İstanbul'daki TGB'lerle yürütülebilecek iş birliği fırsatları üzerine değerlendirmelerde bulundu.

Değerlendirmelerin ardından, Genel Sekreterimiz ve Medeniyet Teknopark Genel Müdürü Ali Ramazan Tak, Marmara Teknokent

Genel Müdürü Mehmet Ali Okur ve Ar-Ge Teşvikleri Genel Müdürü Coşkun Çekiciler ile birlikte, inşasında sona yaklaşılan Medeniyet Teknopark Göztepe Yerleşkesi'ni ziyaret ederek proje hakkında yetkililerden bilgi aldı.

İstanbul'daki TGB'ler arasındaki iletişimi güçlendirmek ve ortak hedefler doğrultusunda iş birliğini artırmak amacıyla düzenlenen toplantı, iş birliği ruhu içinde başarıyla tamamlandı.

▪ **İstanbul Medeniyet Üniversitesi'nden Bir İlk: Sanat Tarihi Topluluğu Unesco Kulübü Statüsünü Kazandı**

İstanbul Medeniyet Üniversitesi Sanat Tarihi Topluluğu, UNESCO Türkiye Millî Komisyonu tarafından yürütülen değerlendirme süreci sonucunda UNESCO Kulübü statüsünü kazandı. Bu gelişmeyle birlikte üniversitemiz, Birleşmiş Milletler'in sürdürülebilir kalkınma vizyonuna katkı sunan öğrenci toplulukları arasında yer alarak önemli bir ilke imza attı.

Türkiye genelinde UNESCO Kulübü statüsü verilen ilk beş öğrenci topluluğundan biri olan Sanat Tarihi Topluluğumuz, aynı zamanda Türkiye'deki 47 sanat tarihi lisans programı arasında bu statüye sahip olan ilk sanat tarihi topluluğu oldu. Bu unvan, üniversitemizin öğrenci topluluklarının kültürel katılım, nitelikli eğitim, toplumsal farkındalık ve uluslararası iş birlikleri konusundaki kararlılığını ortaya koymaktadır.

UNESCO Kulübü statüsü; kültürel mirasın korunması, kültürler arası anlayışın geliştirilmesi, barış ve

dayanışma kültürünün yaygınlaştırılması, eşitlikçi katılımın sağlanması ve gönüllülüğe dayalı toplumsal katkı gibi çok boyutlu ölçütlere dayanmaktadır. İstanbul Medeniyet Üniversitesi Sanat Tarihi Topluluğu, bu ilkeler doğrultusunda yürüttüğü üç yıllık izleme ve raporlama çalışmaları sonucunda bu statüye hak kazandı.

Topluluk, akademik danışmanı Arş. Gör. Yasin SAYGILI rehberliğinde; akademik etkinlikler, müze ve ören yeri gezileri, kültürel atölyeler ve sosyal sorumluluk projeleriyle hem sanat tarihi bilincinin gelişimine katkı sağlamakta hem de öğrenciler arasında kültürel duyarlılığın yaygınlaştırılmasına yönelik çalışmalar yürütmektedir. Topluluk faaliyetleri aynı zamanda kapsayıcılığı, toplumsal eşitliği ve ortak geleceğe yönelik sorumluluk bilincini merkeze alan bir yaklaşım sunmaktadır.



▪ **Kuzey Kampüs Açık Spor Alanı Yenilendi**

Üniversitemizde yürütülen bakım, onarım ve yenileme çalışmaları kapsamında, Kuzey Kampüs açık spor alanı modernize edilerek mensuplarımızın hizmetine sunuldu.

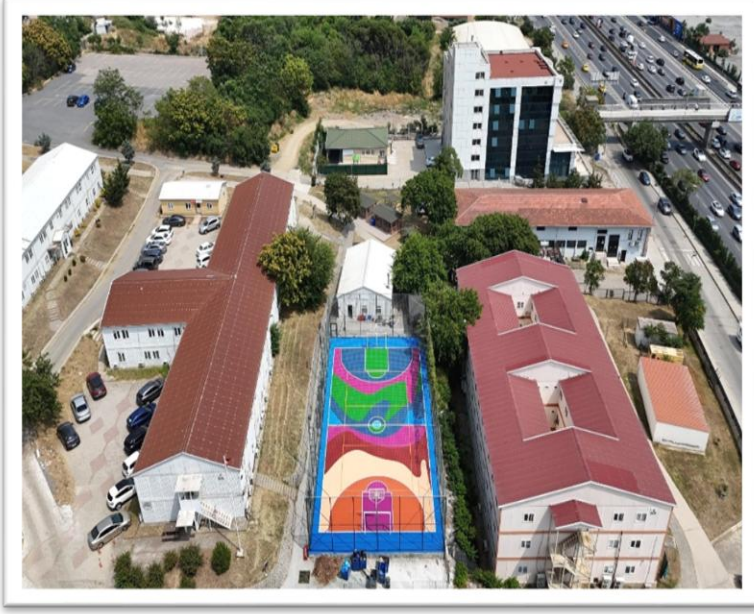

Yapılan yenileme çalışmalarıyla birlikte açık spor alanının zemin kaplaması tamamen yenilenirken, spor yapılabilirlik düzeyi artırıldı ve alan daha güvenli ve ergonomik bir yapıya kavuşturuldu. Basketbol ve voleybol sahalarında standartlara uygun çizim ve donanım güncellemeleri yapılırken, aydınlatma sistemleri de iyileştirildi.

Ayrıca spor alanının çevresel düzenlemeleri tamamlanarak daha estetik ve kullanışlı bir görünüm elde edildi.

▪ **Çalışanlarımıza Yönelik Sağlık Taraması Gerçekleştirildi**

Üniversitemiz bünyesinde görev yapan 657 sayılı Devlet Memurları Kanunu'na tabi kamu personelimize yönelik sağlık taramaları başarıyla tamamlandı. Göztepe, Orhanlı ve Cevizli Yerleşkelerinde sırasıyla 16–20 Haziran, 23 Haziran ve 27 Haziran tarihlerinde gerçekleştirilen sağlık taramaları kapsamında toplam **1053 personel** sağlık kontrolünden geçirilmiştir.

6331 sayılı İş Sağlığı ve Güvenliği Kanunu'nun getirdiği yükümlülük gereği personelimizin sağlık durumunun korunması ve erken teşhis imkânlarının artırılması amacıyla düzenlenen bu tarama hizmeti gerçekleştirilmiştir.



▪ İstanbul Medeniyet Üniversitesi'nden "Aile Yılına Özel İzin Düzenlemesi

Cumhurbaşkanı Recep Tayyip Erdoğan tarafından 2025 yılının "Aile Yılı" ilan edilmesinin ardından İstanbul Medeniyet Üniversitesi, personeline yönelik özel bir izin uygulamasını hayata geçirdi.

Üniversite Rektörlüğü tarafından yayımlanan bilgilendirmeye göre, evli personel 28 Temmuz 2025 – 28 Temmuz 2026 tarihleri arasında evlilik yıl dönümüne denk gelen haftada 1 (bir) gün mazeret izni kullanabilecek.

Aynı tarihler arasında evlenecek olan personele ise mevcut evlilik iznine ek olarak 3 (üç) gün ilave mazeret izni verilecek.

Bu düzenleme, aile kurumunun güçlendirilmesine yönelik farkındalığı artırmayı ve kurum içi aidiyet duygusunu pekiştirmeyi amaçlıyor.

▪ Akademisyenlerimiz 'Dünyanın En Etkili Bilim İnsanları' Arasında Yer Aldı

Stanford Üniversitesi öncülüğündeki araştırma ekibi tarafından dünyadaki bilim insanları

arasında ilk yüzde 2'lik dilime giren 200 bini aşkın bilim insanının, yayınlarına yapılan atıfların etkisine göre sıralandığı "Dünyanın En Etkili Bilim İnsanları" listesinin Eylül 2025 sürümü Elsevier veri tabanında yayımlandı. "Kariyer Boyu Etki" ve "Yıllık Etki (2024 Yılı Çalışmaları)" olarak iki kategoride

yayımlanan listede üniversitemizden "Yıllık Etki" kategorisinde 13 akademisyen, "Kariyer Boyu Etki" kategorisinde 6 akademisyen yer aldı.



▪ **İstanbul Medeniyet Üniversitesi ile Üsküp Mother Teresa Üniversitesi Arasında İş Birliği Protokolü İmzalandı**

İstanbul Medeniyet Üniversitesi ile Kuzey Makedonya'nın başkenti Üsküp'te bulunan Mother Teresa Üniversitesi arasında akademik ve bilimsel iş birliğini güçlendirmeye yönelik bir protokol imzalandı.

3 Eylül 2025 tarihinde gerçekleştirilen toplantıda Rektörümüz Prof. Dr. Gülfettin Çelik ile Mother Teresa Üniversitesi Rektörü Prof. Dr. Bekim Fetaji bir araya geldi. Görüşmelerin ardından imzalanan mutabakat anlaşması ile iki kurum arasındaki iş birliği resmîyet kazandı.

İki üniversite arasında imzalanan bu protokol; ortak araştırma ve bilimsel projelerin geliştirilmesi, akademik ve mesleki deneyimlerin paylaşılması, öğrenci ve akademik-idari personel için eğitim ve staj programlarının düzenlenmesi ve akademik kapasitelerin artırılması için uluslararası iş birliğinin geliştirilmesi gibi konuları kapsıyor.



Rektörümüz Prof. Dr. Gülfettin Çelik, imza töreninde yaptığı değerlendirmede İstanbul Medeniyet Üniversitesi'nin uluslararası iş birliklerine daima açık olduğunu belirterek, söz konusu ortak çalışmaların iki kurum ve iki dost ülke arasında güçlü bir köprü oluşturacağını ve karşılıklı tecrübe paylaşımı için yeni imkânlar sağlayacağını ifade etti.

Üsküp Mother Teresa Üniversitesi Rektörü Prof. Dr. Bekim Fetaji ise söz konusu anlaşmanın kendileri için stratejik bir adım olduğunu belirterek, hem öğrenciler hem de akademik personel için uluslararası akademik ağlara daha geniş erişim sağlayacağını dile getirdi.

Toplantıya, Rektörümüz Prof. Dr. Gülfettin Çelik'in yanı sıra Siyasal Bilgiler Fakültesi Dekanı Prof. Dr. Faruk Bal ve Balkan Araştırmaları Vakfı Başkanı Sevba Abdula katıldı. Mother Teresa Üniversitesinden ise Rektör Yardımcıları Doç. Dr. Fati Iseni, Doç. Dr. Diturie Ismaili, Doç. Dr. Zoran Gacovski, Doç. Dr. Bujamin Bela ve Driton Zendeli hazır bulundu.

▪ **İstanbul Medeniyet Üniversitesi Fatih-Semâniye Külliyesi'nde Lisansüstü Eğitime**

Başlıyor

İstanbul Medeniyet Üniversitesi, tarihî Fatih-Semâniye Külliyesi'nde lisansüstü eğitim ve araştırma faaliyetlerini başlatarak, Osmanlı'nın köklü eğitim geleneğini modern akademik dünyayla buluşturuyor. Bu adım, üniversitemizin bilimsel ve kültürel mirası koruma hedefiyle uyumlu bir nitelik taşıyor.



Bilim Tarihi Enstitüsü bünyesinde yürütülecek programlarda, yaklaşık 30 akademik ve idari personel görev alacak. Enstitü, Bilim Felsefesi ve Sosyolojisi, Doğa Bilimleri Tarihi, Canlı Bilimleri Tarihi, Matematik Bilimleri Tarihi ve Teknoloji Tarihi olmak üzere beş anabilim dalında

yüksek lisans ve doktora eğitimi verecek. Ayrıca, İngilizce lisansüstü programlar ve yabancı akademisyen/araştırmacı programları da önümüzdeki yıl devreye alınacak. Enstitü, ilk mezunlarını 2026 yılında verecek ve Türkiye'de bilim tarihi, felsefesi ve sosyolojisi alanlarındaki akademik boşluğu dolduracak.

Enstitü, yalnızca eğitim-öğretim değil aynı zamanda araştırma boyutuyla da öne çıkıyor. TÜBA, TÜYEK, İSAM ve IRCICA gibi saygın kuruluşlarla imzalanan protokoller kapsamında ortak araştırma ve yayın projeleri hayata geçirilecek. Böylece ulusal ve uluslararası ölçekte bilim tarihi çalışmalarına güçlü katkılar sağlanacak.

Kültür ve Turizm Bakanlığı Vakıflar Genel Müdürlüğü tarafından İstanbul Medeniyet Üniversitesi'ne 30 yıllığına tahsis edilen Semâniye Medreseleri'nin Karadeniz Çifte Kurşunlu bölümü, 7.724 m² alana sahip olup 40 oda ve 2 avludan oluşuyor. Bu bölüm 2022'de başlatılan restorasyon çalışmaları sonrası yeniden işlevlendirilerek, lisansüstü eğitim ve araştırma faaliyetleri için modern bir akademik merkeze dönüştürüldü.

▪ **Akademisyenlerimiz ‘Dünyanın En Etkili Bilim İnsanları’ Arasında Yer Aldı**

Stanford Üniversitesi öncülüğündeki araştırma ekibi tarafından dünyadaki bilim insanları arasında ilk yüzde 2'lik dilime giren 200 bini aşkın bilim insanının, yayınlarına yapılan atıfların etkisine göre sıralandığı "Dünyanın En Etkili Bilim İnsanları" listesinin Eylül 2025 sürümü Elsevier veri tabanında yayımlandı. "Kariyer Boyu Etki" ve "Yıllık Etki (2024 Yılı Çalışmaları)" olarak iki kategoride yayımlanan listede üniversitemizden “Yıllık Etki” kategorisinde 13 akademisyen, “Kariyer Boyu Etki” kategorisinde 6 akademisyen yer aldı.

Bilimsel yayınların 22 bilimsel alan ve 174 alt alanda sınıflandırıldığı çalışmada, Scopus verileri baz alınarak hazırlanan liste oluşturulurken nitelikli yayın sayısı, akademisyenlerin çalışmalarına yapılan atıfların sayısı, h-indeks, hm-indeks, patent sayısı ve atıf alan makale sayısı gibi temel uluslararası ölçütler kullanıldı.



“Yıllık Etki” Kategorisinde Yer Alan Akademisyenlerimiz

Prof. Dr. Seyfettin ERDOĞAN

Prof. Dr. Erkan ŞAHİNKAYA

Prof. Dr. Abdülmecit TÜRÜT

Doç. Dr. Hasan KÖTEN

Prof. Dr. Ayşe Serap KARADAĞ

Prof. Dr. Ercan ERTÜRK

Prof. Dr. Hakan ARSLAN

Prof. Dr. Sertaç ARSLANOĞLU

Prof. Dr. Arda A. IŞIK

Prof. Dr. Aytekin OĞUZ

Prof. Dr. Hüsnü Fahri OVALI

Prof. Dr. Handan ANKARALI

Doç. Dr. Eren ÖĞÜT

“Kariyer Boyu Etki” Kategorisinde Yer Alan Akademisyenlerimiz

Prof. Dr. Abdülmecit TÜRÜT

Prof. Dr. Erkan ŞAHİNKAYA

Prof. Dr. Sertaç ARSLANOĞLU

Prof. Dr. Ercan ERTÜRK

Prof. Dr. Aytekin OĞUZ

Prof. Dr. Handan ANKARALI

▪ **Merkezi Yemekhane Binası Hizmete Açıldı**

Üniversitemiz öğrencilerinin beslenme, sosyal ve kültürel ihtiyaçlarını karşılamak amacıyla Göztepe Kuzey Yerleşkemizde inşa edilen Merkezi Yemekhane Binası, 29 Eylül 2025 Pazartesi günü hizmete açıldı. Modern mimarisi ve donanımıyla öne çıkan bina, yalnızca bir yemekhane değil; öğrencilerimizin akademik, sosyal ve kültürel hayatına değer katan çok yönlü bir merkez olarak tasarlandı.

Üniversitemizin öğrenci dostu kampüs vizyonu doğrultusunda hayata geçirilen yeni yemekhane binası, aynı anda 1000 kişiye yemek hizmeti sunma kapasitesine sahip. İki katı yemekhane için ayrılan binada öğrencilerimiz sağlıklı, hijyenik ve hızlı bir şekilde yemek hizmeti alabilecek.



Yemek hizmetinin yanı sıra öğrencilere çok yönlü imkânlar sağlayan yeni merkezde, öğrenci kulüplerine özel olarak tahsis edilen 8 oda, Sağlık, Kültür ve Spor (SKS) Daire Başkanlığı ofisleri, revir, psikolojik danışmanlık ve manevi danışmanlık hizmeti odaları yer alıyor. Böylece bina, öğrencilerin sadece

beslenme ihtiyaçlarını değil aynı zamanda sosyal, kültürel ve idari gereksinimlerini de karşılayan çok amaçlı bir gençlik merkezi olma niteliği taşıyor.

▪ 2026 Dünya Üniversiteler Sıralaması'nda Araştırma Kalitesinde Devlet

Üniversiteleri Arasında 6.yız

İngiltere merkezli uluslararası yükseköğretim derecelendirme kuruluşu Times Higher Education'ın (THE) 2026 yılı Dünya Üniversiteler Sıralaması (WUR) yayımlandı. İstanbul Medeniyet Üniversitesi, tüm dünyadan 2000'i aşkın üniversitenin değerlendirmeye alındığı



sıralamada dünya genelinde 1201-1500 bandındaki yerini korurken, Türkiye'den sıralamaya giren 109 üniversite arasında 23. ve devlet üniversiteleri arasında 13. oldu. Üniversitemiz, sıralamada en başarılı olduğu alan olan Araştırma Kalitesi'nde dünya genelinde 1075. sıraya yerleşirken, bu başlıkta Türkiye'deki üniversiteler arasında 15., devlet üniversiteleri arasında ise 6. oldu.

2010 yılından bu yana her yıl dünyanın en iyi üniversitelerinin sıralandığı en güvenilir başarı listesi olarak kabul edilen THE Dünya Üniversiteler Sıralaması'nın bu yılki listesinde 115 ülke ve bölgeden yükseköğretim kurumlarına yer verildi. Bu haliyle bugüne kadarki en geniş kapsamlı ve çeşitlilik arz eden üniversite sıralaması olan THE Dünya Üniversiteler Sıralaması 2026'daki üniversiteler, Eğitim/Öğretim, Araştırma Ortamı, Araştırma Kalitesi, Endüstri ve Uluslararası Görünürlük kriterleri bağlamında değerlendirilerek başarı puanlarına göre sıralandı.

▪ **Prof. Dr. Turgay ANAR, Kazakistan’da Altın Madalya ile Ödüllendirildi**

Üniversitemiz Türk Dili ve Edebiyatı Bölümü öğretim üyesi Prof. Dr. Turgay Anar, 10-11 Ekim 2025 tarihlerinde Kazakistan’ın Almatı şehrinde düzenlenen “Küreselleşme Çağında Dilbilim, Filoloji ve Türkolojinin Güncel Sorunları” başlıklı kongreye katılarak bir bildiri sundu. Kazakistan Cumhuriyeti Ulusal Bilimler Akademisi Akademisyeni Profesör Shora Shamgaliuly



Sarybayev’in 100. doğum yıldönümüne adanmış olan kongre; Kazakistan Cumhuriyeti Bilim ve Yükseköğretim Bakanlığı Bilim Komitesi, Ahmet Baytursun Dilbilim Enstitüsü, Kazakistan Cumhuriyeti Ulusal Bilim Akademisi, Kazakistan Cumhuriyeti Cumhurbaşkanlığı Bağlantılı Al-Farabi Kazakistan Ulusal Üniversitesi ve Uluslararası Türk Akademisi iş birliğiyle düzenlendi.

Kongrenin ardından Al-Farabi Kazakistan Ulusal Üniversitesi’nde gerçekleştirilen törende Prof. Dr. Turgay Anar, üniversitenin rektörü Prof. Dr. Canseyit Tüymebayev tarafından “Al-Farabi Üniversitesi’nin gelişimi ve ilerlemesine yaptığı büyük katkı ile bilim ve yükseköğretim alanındaki üstün hizmetleri”nden dolayı Farabi Altın Madalyasıyla ödüllendirildi.

▪ İŞKUR Gençlik Programı Sözleşmesi İmzalandı

Üniversitemizde hayata geçirilen İŞKUR Gençlik Programı kapsamında 237 öğrencimiz farklı birimlerde görev alacak.

Rektör Yardımcımız Prof. Dr. Yaşar Bülbül ile Kadıköy Çalışma ve İş Kurumu İlçe Müdürü Serap Dilaver arasında imzalanan protokolle İŞKUR Gençlik Programı başlatıldı. 21 Ekim 2025 tarihi itibarıyla açılan başvurular 25 Ekim'e kadar devam edecek.



Rektör Yardımcımız Prof. Dr. Yaşar Bülbül, gençlere yönelik istihdam olanaklarının geliştirilmesine katkı sağlayan bu programın hayata geçirilmesinden dolayı Cumhurbaşkanlığına ve süreç boyunca gösterdikleri iş birliği için İŞKUR'a teşekkürlerini ilettiler.

İşgücü Uyum Programı kapsamında yürütülecek proje ile öğrencilerimiz İstanbul Medeniyet Üniversitesi'nde sürdürülebilir kampüs çalışmaları, sosyal ve kültürel etkinlikler, akademik ve idari işlemler, dijital dönüşüm ve girişimcilik faaliyetleri gibi pek çok alanda görev alacak.

▪ Yükseköğretim Kurumlarına Yönelik Sayıştay Eğitimi, Üniversitemiz Ev

Sahipliğinde Gerçekleştirildi

Sayıştay Başkanlığı tarafından düzenlenen “Yükseköğretim Kurumlarına Yönelik Eğitim Programı” 19–21 Kasım 2025 tarihlerinde Üniversitemiz ev sahipliğinde gerçekleştirildi. İdari personele yönelik olarak Merkez Kütüphanemizde düzenlenen üç günlük eğitim programına Rektörümüz Prof. Dr. Gülfettin Çelik, Sayıştay Başkan Yardımcısı Ahmet Tezcan ve Sayıştay yetkilileri, Rektör



Yardımcılarımız Prof. Dr. Yaşar Bülbül, Prof. Dr. Fatih Sarıoğlu ve Prof. Dr. Nuriye Akbay, Genel Sekreterimiz Ali Ramazan Tak, Genel Sekreter Yardımcılarımız Yıldırım Tilaver ve Mehmet Kemal Çakır, idari personelimiz ve İstanbul ve çevre illerdeki üniversitelerin personeli katıldı.

Açılışın ardından eğitim programının ilk gününde, Sayıştay yetkilileri tarafından Kamu Mali Yönetiminde Değişim, Hesap Verebilirlik ve Denetim, Kamu İhale Mevzuatı ve Uygulamalar konularının işlendiği dört eğitim oturumu gerçekleştirildi.

Sayıştay Başkanlığı tarafından düzenlenen “Yükseköğretim Kurumlarına Yönelik Eğitim Programı,” 21 Kasım 2025 Cuma günü gerçekleştirilen Sayıştay Denetim Bulguları ve Genel Değerlendirme oturumlarıyla sona erdi.

▪ Öğrencilerimiz Lojistik Vaka Yarışması’nda İkinci Oldu

İstanbul Medeniyet Üniversitesi Endüstri Mühendisliği Bölümü öğrencileri Zeynep Uslubaş, Ayşe Adlan ve Hande Gül İpek, Mars Logistics ve Lojistik Derneği (LODER) iş birliğiyle bu yıl 22.'si düzenlenen Lojistik Vaka Yarışması'nda “A Kategorisi”nde (Lisans ve 4 Yıllık Yüksek Okul Öğrencileri) ikincilik ödülünü kazanarak önemli bir başarıya imza attı.



Yoğun ve çok aşamalı geçen yarışmada öğrencilerimiz, ilk etapta kendilerine verilen vakayı ekip olarak çözdü. Bu aşamada gösterdikleri performansla 1000 katılımcı arasından finale kalmaya hak kazandılar.

Yarışmanın final etabında öğrencilerimize tamamen yeni bir vaka sunuldu ve bu vakaya 5 saat gibi kısıtlı bir süre içinde kapsamlı

çözümler bulmaları ve sunum hazırlamaları istendi. Sunumları farklı sektörlerdeki üst düzey lojistik yöneticilerinden oluşan uzman jüri heyeti tarafından değerlendirilen öğrencilerimiz, A Kategorisi (Lisans ve 4 Yıllık Yüksek Okul Öğrencileri) ikincisi oldu.

▪ 9. Uluslararası Öğrenci Bilimler Kongresi, Üniversitemiz Paydaşlığında

Gerçekleştirildi

Ülkemizde öğrenim gören uluslararası öğrencilere küresel dünyanın gündem ve ihtiyaçlarına ilişkin yaklaşım, görüş ve önerilerini akademik esasta çıktıya dönüştürme fırsatı tanımak amacıyla düzenlenen “Uluslararası Öğrenci Bilimler Kongresi”nin 9.’su, 7-9 Kasım 2025 tarihlerinde Bursa Uludağ Üniversitesi’nde gerçekleştirildi. Üniversitemiz ile Yurtdışı Türkler ve Akraba Topluluklar Başkanlığı (YTB), İstanbul Bilimler Akademisi (İBA), Bursa Uludağ Üniversitesi ve



Bursa Teknik Üniversitesi iş birliğiyle düzenlenen Kongre’nin açılış törenine Yükseköğretim Kurulu (YÖK) Başkanı Prof. Dr. Erol Özvar, Yurtdışı Türkler ve Akraba Toplulukları (YTB) Başkanı Abdulhadi Turus, YÖK Başkan Vekili Prof. Dr. Naci Gündoğan, Bursa Uludağ Üniversitesi Rektörü Prof. Dr. Ferudun Yılmaz, Rektörümüz Prof.

Dr. Gülfettin Çelik, Bursa Teknik Üniversitesi Rektörü Prof. Dr. Naci Çağlar, Mudanya Üniversitesi Rektörü Prof. Dr. Emin Karip, Bursa Vali Vekili Kadir Sertel Otçu, Bursa Milletvekili Mustafa Yavuz, Bursa Milletvekili Refik Özen, Muğla Sıtkı Koçman Üniversitesi Rektörü Prof. Dr. Turhan Kaçar, İzmir Demokrasi Üniversitesi Rektörü Prof. Dr. Selim Karahasanoğlu, Marmara Üniversitesi Rektörü Prof. Dr. Mehmet Emin Okur, akademisyenler, sivil toplum kuruluşlarının temsilcileri ile çok sayıda öğrenci katıldı.

Türkiye’nin tüm üniversitelerinin, Avrupa Yükseköğretim Alanındaki ülkeler tarafından tanındığını belirten Özvar, başta AKTS olmak üzere Bologna Sürecini büyük bir ciddiyetle sürdürdüklerini ifade etti. Yükseköğretim Kurulu olarak belirledikleri başlıca hedeflerden birinin uluslararasılaşma olduğunu ifade eden Özvar, bu hedefin en önemli unsurlarından birinin uluslararası öğrenci sayısını artırmak olduğunu kaydetti. Özvar, Türkiye’nin 198 ülkeden yaklaşık 360 bin uluslararası öğrenciye ev sahipliği yaptığını ve bu bakımdan dünyada 6’ncı sırada yer aldığını belirtti. Özvar konuşmasında ayrıca akademik çalışmalarda üretken yapay zeka

kullanımının hukuki bir sorumluluk alanı olarak ele alındığını, tezler ile makalelerde yapay zeka kullanımına dair yeni etik kuralları içeren mevzuatın kısa süre içinde yürürlüğe gireceğini kaydetti.

▪ Eğitim Bilimleri Fakültemiz de TYÇ Güvencesiyle Kalitesini Tescilledi

Küresel rekabete hazır, yetkin mezunlar yetiştirme vizyonu doğrultusunda eğitimde kalite güvencesi çalışmalarına stratejik bir hız kazandıran üniversitemiz, programlarının ulusal ve uluslararası alanda tanınırlığını pekiştiren en önemli güvence mekanizması olan Türkiye Yeterlilikler Çerçevesi (TYÇ) kapsamını genişletmeye devam ediyor.

Türkiye Yeterlilikler Çerçevesi (TYÇ), tüm ulusal yeterliliklerin kalite standartlarını belirleyen, sınıflandıran ve Avrupa Yeterlilikler Çerçevesi (AYÇ) ile uyumunu sağlayan resmî bir sistemdir. Bu çerçeve sayesinde üniversitemizin eğitim süreçlerinin yüksek kalitede olduğu tescillenirken mezunlarımızın küresel ölçekte kolaylıkla tanınması ve hareketliliği desteklenmektedir.

Tıp Fakültemiz bünyesinde uzun süredir etkin bir şekilde devam eden TYÇ uygulamasının etkin sonuçları, öğrencilerin ilk yılda yakaladığı 4.00 ortalama gibi yüksek başarı verisiyle somutlaşmıştır. Üniversitemiz, eğitim içeriğini sürekli güncelleyerek klasik bilimlerin yanı sıra "Python Kodlama" ve "Deneysel Sinirbilim" gibi ileri teknoloji ve disiplinler arası konuları müfredatına dâhil ederek vizyoner yaklaşımını sürdürmeye devam etmektedir. Bu bütüncül yaklaşım, öğrencilerimizin yalnızca teorik bilgiye değil aynı zamanda güncel bilimsel yöntemlere de hâkim olmasını sağlamaktadır.

▪ Sürdürülebilir İMÜ Ekibi, Çevko Yarışmasından Üç Ödülle Döndü

İstanbul Medeniyet Üniversitesi Sürdürülebilirlik Ofisi Araştırma Görevlisi Ayça



Çelikkalek ile Sürdürülebilirlik

Topluluğu (IMUSUS) üyesi Sıla Selin Özkan, hazırladıkları sürdürülebilir projeler ile ÇEVKO Vakfı tarafından düzenlenen Yeşil Nokta Öğrenci Ödülleri'nde bu yıl üç kategorinin tamamında dereceye girerek üniversitemize önemli bir gurur yaşattı.

Türkiye genelinde çevre bilinci yüksek, yenilikçi fikirler geliştiren üniversite öğrencilerinin katıldığı ve ÇEVKO Vakfı tarafından hem öğrencilerin özgün çevre dostu ürün, uygulama ve proje geliştirmelerini teşvik etmek hem de üniversite-sanayi iş birliği sağlamak amacıyla düzenlenen Yeşil Nokta Öğrenci Ödülleri yarışmasında projeler, Ambalaj Eko-Tasarımı, Atık Yönetim Sistemi ve Uygulamaları ile Çevre Konulu Sosyal Sorumluluk Uygulamaları olmak üzere üç farklı kategoride değerlendirmeye alındı. Sürdürülebilir İMÜ ekibi, projeleri ile bu kategorilerin tamamında ödüle layık görülerek büyük bir başarıya imza attı.

2 Aralık 2025 Salı günü TOBB İstanbul Hizmet Binası'nda gerçekleştirilen ödül töreninde ekip; "ReCup: Sıfır Atıklı Bir Kahve Deneyimi için Biyobozunur Ambalaj Sistemi" isimli projesi ile "Ambalaj Eko Tasarımı" kategorisinde birincilik; 2025 Mayıs-Haziran döneminde gerçekleştirdikleri "Dönüşüm Festivali" isimli projeleri ile Çevre Konulu Sosyal Sorumluluk Uygulamaları kategorisinde birincilik; kampüs alanlarımızdaki atık toplama ve yönetim sistemlerini verimli hale getirmek üzere hazırladıkları "Sıfır Noktası" projeleri ile ise ikincilik derecesi elde etti. Akademisyenler, sektör temsilcileri ve yatırımcıların katıldığı törende ayrıca birincilik kazanan projelerin sunumları yapıldı. ReCup projesini Arş Gör. Ayça Çelikkilek, Dönüşüm Festivali projesini ise IMUSUS üyesi Sıla Selin Özkan sundu. Hem projelerin teknik yenilikleri ve çözüm üretme kapasiteleri hem de aynı ekibin üç kategoride birden derece alması kamuoyu ve yatırımcıların dikkatini çekti.

- **Bilim Tarihi Enstitümüz Dr. Öğretim Üyesi Zehra Bilgin 2025 Yılı Tüba-Gebip Ödülünü Aldı**

Türkiye Bilimler Akademisi (TÜBA) tarafından, üstün başarılı genç bilim insanlarını teşvik etmek ve çalışmalarını desteklemek amacıyla verilen 2025 Yılı Üstün Başarılı Genç Bilim İnsanı Ödülleri (TÜBA-GEBİP) sonuçları açıklandı.

İstanbul Medeniyet Üniversitesi Bilim Tarihi Enstitüsü, Matematik Bilimleri Tarihi Anabilim Dalı Dr. Öğr. Üyesi Zehra Bilgin, bilim dünyasının en prestijli ödüllerinden biri olan TÜBA-GEBİP Ödülü'nü almaya hak kazandı.

Dr. Öğr. Üyesi Zehra Bilgin, bilim tarihi alanındaki nitelikli çalışmaları ve uluslararası



düzeydeki akademik katkıları neticesinde, Sosyal Bilimler kategorisinde bu ödülün sahibi oldu.

Türkiye kaynaklı bilimsel çalışmaların gelişimine katkı sunmak ve genç bilim insanlarını teşvik etmek amacıyla Cumhurbaşkanlığı himayelerinde yürütülen TÜBA-GEBİP ödülleri, her yıl kendi alanında özgün ve çığır açıcı çalışmalar yapan sınırlı sayıda akademisyene verilmektedir.

▪ **Medeniyet Teknopark Heyeti Fas'a İş Ziyareti Gerçekleştirdi**

Rektörümüz Prof. Dr. Gülfettin Çelik ile Genel Sekreterimiz ve Medeniyet Teknopark Genel Müdürü Ali Ramazan Tak'ın öncülüğündeki Medeniyet Teknopark heyeti, 10 girişimci firmanın yetkilileri ile birlikte Fas'ın Rabat ve Kazablanka şehirlerine bir iş ziyareti gerçekleştirdi. Teknoloji firmalarının yetkililerinin yanı sıra, Üniversitemiz öğretim üyeleri ve Medeniyet Teknopark personelinin de yer aldığı 18 kişilik İstanbul Medeniyet Üniversitesi heyeti, Fas'ın teknoloji ekosistemi, yatırım ortamı ve potansiyel iş birliklerinin yerinde incelendiği önemli temaslarda bulundu.



Heyet, 9 Aralık 2025 tarihinde Türkiye'nin Fas Büyükelçisi Sn. İlker Kılıç ile kapsamlı bir toplantı gerçekleştirdi. Toplantıda Büyükelçi Kılıç, Fas'ın ekonomik dinamiklerine ilişkin önemli bilgiler paylaşırken, Türkiye-Fas ilişkileri, yatırım ortamı ve iki ülke arasındaki iş birliği alanları hakkında değerlendirmelerde bulundu. Ayrıca girişimcilerle tek tek tanışarak projelerini dinlemesi, ziyaretin en kıymetli anlarından biri oldu.

Heyet, Fas'taki Ticaret Müşavirleri ile Hazine ve Maliye Müşavirinden de Fas ekonomisi, Türkiye-Fas ticaret potansiyeli, sektörel fırsatlar ve pazara giriş süreçleri hakkında kapsamlı

bilgiler aldı. Bu görüşmeler, iki ülke arasındaki ticari ilişkilerin geliştirilmesine yönelik önemli bir zemin oluşturdu.

Programın bir diğer önemli durağı ise ülkenin önde gelen teknoloji ve inovasyon merkezlerinden UM6P – University Mohammed VI Polytechnic oldu. Heyet burada teknopark yapılanması, veri merkezi projeleri ve yeşil enerji alanındaki çalışmalar hakkında detaylı sunumlar dinledi; kampüsü gezerek kurumun teknoloji vizyonunu yerinde inceledi. Ayrıca girişimcilerle gerçekleştirilen tanışma görüşmeleri sayesinde olası ortaklık fırsatları değerlendirildi.

Fas'ın teknoloji ve girişimcilik ekosistemine yönelik gerçekleştirilen tüm bu görüşmeler, Medeniyet Teknopark'ın girişimcileri için yeni bağlantıların kurulmasına, yatırım fırsatlarının keşfedilmesine ve uluslararası iş birliklerinin güçlenmesine katkı sağladı.

▪ Prof. Dr. İhsan FAZLIOĞLU'na Türk Dünyası Bilim Ödülü Verildi

Türk Dünyası Bilim Ödülleri programı kapsamında Teoman Duralı Felsefe Ödülü, İstanbul Medeniyet Üniversitesi Bilim Tarihi Enstitüsü müdürü Prof. Dr. İhsan Fazlıoğlu'na verildi.

Türk Dünyası Yörük Türkmen Birliği'nin düzenlediği Türk Dünyası Bilim Ödülleri programının ikincisi bu yıl Kuzey Kıbrıs Türk Cumhuriyeti'nde, Cumhurbaşkanlığı Cumhuriyet Yerleşkesi'nde gerçekleştirildi. Türk Devletler Teşkilatı, Türk İşbirliği ve Koordinasyon Ajansı



(TİKA), Yurt Dışı Türkler ve Akraba Topluluklar Başkanlığı (YTB) gibi kuruluşların destekleriyle hayata geçirilen programda her yıl felsefe, matematik, fizik, kimya, tıp, siyaset, ekonomi gibi çeşitli alanlarda ödül verilmektedir. “Geçmişe saygı, geleceğe övgü” mottosuyla tahsis edilen ödüller ilgili alanda ün kazanmış İslam-Türk bilim insanlarının adını taşımaktadır.

2025 yılı için Teoman Duralı adıyla eşleştirilen Felsefe Ödülü, İslam-Türk düşünce geleneğinin en karmaşık metinlerini günümüz insanının idrakine sunması, felsefe ve bilim

tarihimizin saklı hazinelerini ortaya çıkarması, aklı ve kalbi, bilgiyi ve hikmeti birleştiren bir ilim ahlakını temsil etmesi dolayısıyla Prof. Dr. İhsan Fazlıoğlu'na verildi.

▪ **Öğretim Üyemiz Doç. Dr. Elif BAGA, Uluslararası Şeyh Hamad Çeviri Ödülünü**

Kazandı

İstanbul Medeniyet Üniversitesi Bilim Tarihi Enstitüsü Müdür Yardımcısı ve Matematik Bilimleri Tarihi Anabilim Dalı Başkanı Doç. Dr. Elif Baga, tercüme dünyasının en prestijli ödülllerinden biri olarak kabul edilen Şeyh Hamad Çeviri ve Uluslararası Anlayış Ödülü'nün 11. Döneminde büyük bir başarıya imza attı.

Katar'ın başkenti Doha'da düzenlenen ve kültürlerarası iletişimi güçlendirmeyi amaçlayan organizasyonda Doç. Dr. Elif Baga, İbnü'l-Hâim el-Makdisî'nin El-Mumti' fi Şerhi'l-Mukni' isimli eserinin kusursuz bir tercümesini bilim ve edebiyat dünyasına hediye ederek İkincilik Ödülü'nün sahibi oldu.



▪ **Öğretim Üyemiz Prof. Dr. Uğur USLU'nun Projesi, Tübitak 1003 Programı**

Kapsamında Desteklenmeye Hak Kazandı

Üniversitemiz Tıp Fakültesi Temel Bilimler Bölümü Parazitoloji Anabilim Dalı Başkanı



Prof. Dr. Uğur Uslu'nun Proje Yöneticisi olduğu, “Yara Tedavisinde *Lucilia sericata* Larval Ekskret / Sekretleriyle Yüklü Nanofiber Yara Örtüsü Geliştirilmesi, Tedavi Edici ve Antimikrobiyal Etkinliğinin Entegre Yöntemlerle Değerlendirilmesi” başlıklı proje, TÜBİTAK 1003 Öncelikli Alanlar Ar-Ge Projeleri Destekleme Programı, “Ülkemizde Sık Görülen Metabolik /

Nörodejeneratif / Nörogelişimsel Bozukluklar ve Kronik Ağrı Yönetiminde Geleneksel ve Tamamlayıcı Tıp (GETAT) Uygulamaları” çağrı başlığı kapsamında desteklenmeye hak kazandı.

2004’te yaraların debridmanında tıbbi maggotların kullanımı FDA (ABD Gıda ve İlaç Kurumu) tarafından onaylanmıştır. T.C. Sağlık Bakanlığı’na 27 Ekim 2014 tarih ve 29158 sayılı Geleneksel ve Tamamlayıcı Tıp Uygulamaları Yönetmeliği’nde Maggot Terapi onay almıştır.

Proje kapsamında geliştirilecek nanofiber yara örtüsü sayesinde; nekrotik, irinli, akıntılı, gangrenli yaralar, kan dolaşımının yeterli olmadığı veya antibiyotik tedavisine direnç gösteren yaralar, diyabetik ayak ve basınç ülserlerinin yanı sıra yanık ve apselerin hızlı ve etkili şekilde tedavi edilmesi amaçlanmaktadır. Projede nanofiber örtünün *Lucilia sericata* sineğinin aseptik larvalarının sekret ve extremleri ile birleştirilerek Larva Debridman Tedavisi (LDT) yöntemiyle dirençli deri enfeksiyonlarının tedavi edilmesi hedefleniyor. Klasik tedavilerle karşılaştırıldığında LDT’nin; basit, güvenli, etkili, düşük maliyetli ve hızlı iyileşme sağlayan bir yöntem olduğu bilinmektedir. Projeden elde edilecek çıktılar, hem Ar-Ge hem de Ür-Ge boyutuyla yüksek özgünlük ve yaygın etki potansiyeli taşımaktadır. Yara örtüsüne dönüştürülecek nanofiber malzemede kullanılacak alternatif üretim teknolojileri; malzeme-ürün uyumu, kullanım ergonomisi ve rekabet gücü açısından önemli avantajlar sunacaktır.

Sanayi-üniversite iş birliği ile yürütülecek bu proje kapsamında geliştirilecek ürünün yerli ve milli imkânlarla üretilmesi ve ülke ekonomisine katkı sağlaması öngörülmüyor. Proje, İstanbul Medeniyet Üniversitesi, Selçuk Üniversitesi, Erciyes Üniversitesi ve Klass Medikal Cihaz San. Müh. Ltd. Şti. işbirliği ile yürütülecektir. Üniversitemiz Tıp Fakültesi Parazitoloji Anabilim Dalı Başkanı Prof. Dr. Uğur Uslu, proje ekibinde Proje Yöneticisi olarak yer almaktadır.

▪ **Üniversitemiz, 2025 Yılı UI Greenmetric Dünya Üniversiteler Sıralaması’nda Atık Kategorisinde Tam Puanla Dünya Birincisi Olan 33 Üniversiteden Biri Oldu**

Endonezya Üniversitesi tarafından 2010 yılında başlatılan ve o günden bugüne dünya çapında en önde gelen yeşil kampüs ve çevresel sürdürülebilirlik sıralaması haline gelen UI GreenMetric Dünya Üniversiteler Sıralaması’nın 2025 yılı sonuçları açıklandı. İstanbul Medeniyet Üniversitesi, bu yıl üçüncü kez başvurduğu UI GreenMetric Dünya Üniversiteler Sıralaması’nda dünya genelinde 1547 üniversite arasında 672. sırada yer aldı. Türkiye genel sıralamasında da 142 üniversite arasında **72.** olan Üniversitemiz, Sıralama’da üniversitelerin çevreyle ilgili girişimlerinin değerlendirildiği 6 kategoriden “Atık” kategorisinde tam puan alarak dünyada

birinci olan 33 üniversite arasında yer alırken, Türkiye’de bu başarıyı yakalayan 5 üniversite ile ülke birinciliğini paylaştı.

Tüm dünyadan üniversitelerin çevreyle ilgili taahhüt ve girişimlerinin 6 kategoride toplam 109 gösterge ile değerlendirildiği 2025 UI GreenMetric Dünya Üniversiteler Sıralaması’nda Üniversitemiz Atık, Su ve Eğitim&Araştırma kategorilerindeki başarısıyla dikkat çekiyor. Dünyada ve ülkemizde birinci olduğumuz Atık kategorisinin ardından en başarılı olduğumuz ikinci kategori olan “Su” kategorisinde, Üniversitemiz, 1000 üzerinden 737,5 puan alarak bu kategoride dünyada 477., Türkiye’de ise 43. sıraya yerleşti. Eğitim ve Araştırma kategorisinde ise 1800 tam puan üzerinden 1362

▪ **“Türkiye–Sri Lanka İlişkilerinde Yeni Ufuklar” Uluslararası Sempozyumu,
Üniversitemizin Ev Sahipliğinde Düzenlendi**

Türkiye ile Sri Lanka arasındaki diplomatik ve stratejik iş birliği imkanlarının çok boyutlu bir perspektifle ele alındığı “Türkiye–Sri Lanka İlişkilerinde Yeni Ufuklar” Uluslararası Sempozyumu; İstanbul Medeniyet Üniversitesi, Güney Asya Stratejik Araştırmalar Merkezi (GASAM) ve Sri Lanka Ankara Büyükelçiliği iş birliğiyle 18 Aralık 2025 Perşembe günü İstanbul Medeniyet Üniversitesi Ziraat Bankası Kütüphanesi’nde gerçekleştirildi.

Sempozyumun açılış konuşmaları kapsamında GASAM Başkanı Cemal Demir, iki ülke ilişkilerinin geliştirilmesi ve kalıcı iş birliklerinin kurulmasının stratejik önemini vurgularken, Rektör Yardımcımız Prof. Dr. Yaşar Bülbül Türkiye’nin ulaştığı her coğrafyaya katma değer katma vizyonuyla hareket ettiğini anımsattı. Sri Lanka Türkiye Büyükelçisi Niluka Kadurugamuwa, 1948 yılındaki bağımsızlıktan bu yana karşılıklı saygıya dayalı bir partnerliğin önemine dikkat çekerek TİKA, Türk Kızılay’ı ve Dışişleri Bakanlığı’nın doğal afetler sonrasındaki yardımlarının gerçek bir dostluk nişanesi olduğunu ve Sri Lanka’nın İndo-Pasifik bölgesindeki stratejik konumunun kritik bir değer taşıdığını ifade etti.

Sempozyumda Büyükelçi İskender K. Okyay, iki ülke arasındaki toplumsal bilinirliğin artmaya başladığını ancak bu ivmenin daha da güçlendirilmesi gerektiğini belirtirken; Üniversitemiz Uluslararası İlişkiler Bölümü öğretim üyesi Prof. Dr. İsmail Ermağan, Sri Lanka’nın Güneydoğu Asya pazarlarına giriş için önemli bir üs olduğunu ve Türkiye’nin Somali’de sergilediği başarının bu bölgede güvenlik temelli iş birlikleriyle tekrarlanabileceğini vurguladı.

Etkinlikte Dr. Hediye Gamze Türkmen, kültürel diplomasinin ve turizmin karşılıklı ilişkileri güçlendirmedeki rolüne dair kapsamlı bir sunum gerçekleştirirken; Milli Savunma

Üniversitesi öğretim üyesi Dr. Hayati Ünlü ise "Tukidides Tuzağı" kavramı üzerinden ABD-Çin rekabetinin seyrini ve Rusya, Türkiye ile Hindistan ilişkilerinin Sri Lanka üzerindeki jeopolitik etkilerini analiz ederek oturumu tamamladı.

Türkiye–Sri Lanka İlişkilerinde Yeni Ufuklar Sempozyumu, mevcut ilişkileri değerlendirmekle kalmayıp, iki ülke arasında sürdürülebilir, çok katmanlı ve geleceğe dönük iş birliği modellerinin inşa edilmesine de katkı sundu.

5 puan alan Üniversitemiz bu kategoride de dünyada 501., Türkiye çapında da 50. oldu.

▪ II. Nadir Eserler Konferansı, Üniversitemizin Katkılarıyla Gerçekleştirildi

II. Nadir Eserler Konferansı, 16 Aralık 2025 tarihinde İstanbul Medeniyet Üniversitesi, İbn Haldun Üniversitesi ve İstanbul Üniversitesi Kütüphane ve Dokümantasyon Daire Başkanlıklarının iş birliği ile İbn Haldun Üniversitesi ev sahipliğinde gerçekleştirildi. “Köklerden Kodlara: Nadir Eserler ve Yapay Zeka” teması ile nadir eserler ve dijital dönüşüm konusundaki yaklaşımların sentezlendiği konferansta, nadir eserlerin korunması ve dijitalleştirilmesi süreçlerinde yapay zeka teknolojilerinin sunduğu imkanları akademik ve pratik açıdan ele alarak geleceğe taşımak amaçlandı.



Konferansta 29 farklı kurumdan katılan araştırmacılar tarafından toplam 37 bildiri sunuldu ve 6 atölye çalışması gerçekleştirildi. Düzenlenen atölye çalışmalarında katılımcılara, nadir eserlerin dijitalleştirilmesi ve restorasyonu ile yapay zekâ kullanılarak analiz edilmesine yönelik pratik bilgiler aktarıldı. Etkinlik, ilk kez uluslararası hüviyet kazanarak Azerbaycan, Özbekistan, Almanya, Hindistan, Kazakistan ve Romanya'dan katılımcılarla gerçekleştirildi.

Etkinlik kapsamında düzenlenen sekiz ayrı oturumda, teknolojik gelişmelerin etkisiyle dijitalleşme süreçlerinin daha hızlı ve etkin bir yapıya kavuştuğu yönündeki değerlendirmeler ele

alındı. Alanında uzman konuşmacıların katkılarıyla gerçekleştirilen oturumlarda, dijitalleşme alanındaki güncel gelişmeler ve uygulamaya dönük yöntemler kapsamlı biçimde değerlendirildi. Program süresince, nadir eserlerin dijitalleştirilmesinde kullanılan teknolojik yeniliklerden kültürel mirasın korunmasına yönelik tarihsel ve çağdaş yaklaşımlara kadar geniş bir konu yelpazesi ele alındı.

Programda yer alan oturumlar; Dijital Dönüşüm ve Tarihsel Çerçeve, Nadir Eserlerde Dijitalleşme ve Yapay Zekâ, Kurumsal Koleksiyonlar ve Vaka Analizleri, Restorasyon, Koruma ve Cilt Sanatı, Yönetim, Kataloglama ve Eğitim, Uluslararası Perspektifler, Edebiyat ve Dijital Analiz ile Türk-İslam Sanatları başlıkları altında gerçekleştirildi.

Etkinlik çerçevesinde ayrıca, “Türk Arşivciler Derneği: Belgelerin Işığında Geçmişten Günümüze Nadir Eserlerin İzini Sürmek” başlıklı sergi ziyaretçilere sunuldu. Bunun yanı sıra, geleneksel cilt sanatları, nadir eserlerin restorasyonu ve dijitalleştirilmesine yönelik bilgi ve deneyim paylaşımının gerçekleştirildiği atölye çalışmaları katılımcıların yoğun ilgisiyle karşılandı.

Üniversitemizin Bilgi ve Belge Yönetimi Bölümü öğrencileri tarafından yakından takip edilen konferans, öğrencilerimize nadir eserlerin geleceği ve yapay zekâ teknolojileri konusunda saha deneyimi kazanma fırsatı sundu.

▪ 6. Uluslararası Mehmet Akif Ersoy Bilim ve Sanat Ödüllerinde Sosyal Bilimler

Ödülü Öğretim Üyemiz Prof. Dr. İhsan FAZLIOĞLU’na Verildi

Burdur Mehmet Akif Ersoy Üniversitesi tarafından geleneksel hale getirilen Uluslararası Mehmet Akif Ersoy Bilim ve Sanat Ödülleri’nin altıncısı, 22 Aralık 2025 tarihinde Burdur’da düzenlenen törenle sahiplerini buldu.



Mehmet Akif Ersoy’un fikrî ve kültürel mirasını bilim ve sanat alanındaki nitelikli çalışmalarla buluşturmayı amaçlayan ödüller kapsamında, 4 farklı dalda toplam 8 ödül takdim edildi. Bilim Kategorisi Ödülleri; Fen Bilimleri, Sağlık Bilimleri ve Sosyal Bilimler

olmak üzere üç alt kategoride verildi. Bu kapsamda, Sosyal Bilimler Kategorisi Ödülü, İstanbul Medeniyet Üniversitesi Bilim Tarihi Enstitüsü Müdürü ve Bilim Felsefesi ve Sosyolojisi Anabilim Dalı Öğretim Üyesi Prof. Dr. İhsan Fazlıoğlu'na verildi.

▪ **"Türkiye'de Yerli Üretim Motor Mümkün Mü?" Başlıklı Panel, Üniversitemiz Ev Sahipliğinde Düzenlendi**

İstanbul Medeniyet Üniversitesi, otomotiv sektörünün geleceğini ve yerli üretim imkanlarını ele alan "Türkiye'de Yerli Üretim Motor Mümkün mü?" başlıklı panele ev sahipliği yaptı. Yerli motor tasarımı ve üretimi ile savunma sanayi konusundaki stratejik çalışmaların tartışıldığı panel, 25 Aralık 2026 tarihinde Güney Yerleşke Aşık Paşa Konferans Salonu'nda gerçekleştirildi.

Etkinliğin açılışında konuşan Rektör Yardımcımız Prof. Dr. Nuriye Akbay, farklı ülkelerden gelen bilim insanlarını üniversitemizde ağırlamaktan duyduğu memnuniyeti dile getirerek, bu tür uluslararası akademik paylaşımların artarak devam etmesi gerektiğini vurguladı. Mühendislik ve Doğa Bilimleri Fakültesi Dekanı Prof. Dr. Pınar Obakan Yerlikaya ise konuşmasında, küresel akademik iş birliklerinin üniversitenin bilimsel vizyonuna sağladığı stratejik katkıya dikkat çekti. Son olarak Yeniden Refah Partisi Genel Başkan Yardımcısı Prof. Dr. Doğan Aydal, Türkiye'nin elektrik üretiminde kullandığı enerji kaynakları ve enerji bağımsızlığı üzerine değerlendirmelerde bulundu.

Panelin teknik oturumunda söz alan Makine Mühendisliği Bölüm Başkanı Prof. Dr. Hasan Köten, küresel otomotiv endüstrisinin büyüme dinamiklerine değinerek Türkiye'nin bu alandaki güçlü altyapısını, istihdam kapasitesini ve sektörel tecrübesini aktardı. İstanbul Medeniyet Üniversitesi bünyesinde yürütülen motor modelleme, mekanik ve optimizasyon çalışmalarına vurgu yapan Köten, bu projelerin bir başarısı olarak geliştirilen "dünyanın en yüksek sıkıştırma oranına sahip ve en küçük dizel motoru"nun tanıtımını gerçekleştirdi.

Programın son bölümünde, alanında uzman akademisyenlerin ve sektör temsilcilerinin yer aldığı oturumlarda Türkiye'nin yerli üretim kapasitesi ve teknolojik bağımsızlığı üzerine kapsamlı değerlendirmeler yapıldı. Üniversite-sanayi iş birliğinin ve bilimsel katkı sunan çalışmaların önemi vurgulandı.

▪ Çocuk Sağlığını Koruma ve Geliştirmeye Yönelik Projeler Başarıyla Gerçekleştirildi

İstanbul Medeniyet Üniversitesi Sağlık Bilimleri Fakültesi öğretim üyesi Doç. Dr. Özlem Akarsu Akkaya danışmanlığında yürütülen “Çocuk Sağlığını Koruma ve Geliştirmeye Yönelik Projeler”, 25 Aralık 2025 tarihinde Kartal İlçe Millî Eğitim Müdürlüğü’ne bağlı okullarda başarıyla hayata geçirildi.



Projeler, Hemşirelik Bölümü 4. sınıf öğrencileri tarafından Doç. Dr. Özlem Akarsu Akkaya danışmanlığında ve Medeniyet Sağlık Topluluğu iş birliğiyle gerçekleştirildi. Proje kapsamında çocukların fiziksel, ruhsal ve sosyal gelişimlerini desteklemeyi amaçlayan, yaş grubuna uygun ve etkileşim temelli eğitimler planlandı ve uygulandı.

Bu kapsamda aşağıdaki başlıklarda projeler gerçekleştirildi:

- Zorbalığı Birlikte Durduruyoruz: Gerçek Güç “Dur” Diyebilmektir
- Doğayı Seven, Çevreyi Koruyan Nesiller
- Temizlik Kahramanları: Sağlığın Gücünü Elllerinde Taşı
- Empatiyle Büyüyorum: Zorbalığı Değil, Sevgiyi Yay
- Doğru Bil, Doğru Uygula: İlk Yardımda Toplumsal Bilinç
- Günlük Hayatta Hijyen: Küçük Adımlar Büyük Fark
- Bir An, Bir Karar: Doğru Müdahale ile Hayat Kurtarmak
- Dijital Ortamda Sağlığı Korumak: Teknoloji Kullanımına Bağlı Riskler ve Korunma Yolları

Projeler kapsamında çocukların yaş düzeylerine uygun olarak etkileşimli soru-cevap yöntemleri, eğitsel oyunlar, grup etkinlikleri, görsel materyaller ve yarışma temelli uygulamalar kullanıldı. Böylece çocukların öğrenme sürecine aktif katılımı sağlanarak bilgilerin kalıcı hale gelmesi hedeflendi. Eğitimler, eğlenceli ve öğretici bir atmosferde yürütülerek çocukların ilgisini canlı tutacak şekilde yapılandırıldı.

▪ **2025 Yılı Yök Üniversite İzleme ve Değerlendirme Raporu’nda 5 Göstergede En Başarılı İlk 20 Üniversite Arasında Yer Aldık**

Yükseköğretim Kurulu’nun (YÖK) Türkiye’deki 208 yükseköğretim kurumunu 67 farklı gösterge doğrultusunda değerlendirdiği “2025 Yılı Üniversite İzleme ve Değerlendirme Genel Raporu” yayımlandı. Başta YÖKSİS veritabanı olmak üzere kamu ve bağımsız kaynaklardan alınan veriler kullanılarak hazırlanan raporda Türkiye’deki 208 üniversite; “Eğitim ve Öğretim”, “Araştırma-Geliştirme, Proje ve Yayın”, “Uluslararasılaşma”, “Sürdürülebilirlik” ve “Topluma Hizmet ve Sosyal Sorumluluk” ana başlıklarında değerlendirilerek yükseköğretime yaptıkları katkı ve sağladıkları gelişmeler ortaya kondu.

İstanbul Medeniyet Üniversitesi, 2025 yılı YÖK Üniversite İzleme ve Değerlendirme Genel Raporu’nda 5 göstergede en başarılı üniversiteler arasında yer aldı.

“Eğitim ve Öğretim” ana başlığı altında yer alan 3 göstergeden KPSS ve ALES’te ilk %5’lik dilime giren program sayısı en yüksek olan ilk 20 üniversite arasında yer alan Üniversitemiz, yine bu başlıkta kütüphane hizmetlerinden doğan memnuniyet yüzdesinin en yüksek olduğu ilk 20 üniversite arasına girdi.

“Uluslararasılaşma” ana başlığında uluslararası değişim programları kapsamında en fazla öğretim elemanı kabul eden üniversiteler arasında ilk 20’lik dilime giren Üniversitemiz, “Sürdürülebilirlik” ana başlığında ise 2024 yılı için Sürdürülebilir Şehirler ve Topluluklar kategorisinde en iyi sıralamaya sahip 20 üniversite arasında yer aldı. Üniversitelerin 2024 yılında Times Higher Education (THE) Etki Sıralaması’nda “SKA 11 – Sürdürülebilir Şehirler ve Topluluklar” kategorisindeki küresel sıralamalarını esas alan bu göstergede dünya çapında 456. olan Üniversitemiz, ülkemizde de 24. sıraya yerleşmişti.

2019 yılından bu yana her yıl yayımlanan YÖK Üniversite İzleme ve Değerlendirme Genel Raporu, Üniversitemizin görünürlüğü ve gelişiminin sürekli bir yükseliş ivmesinde olduğunu ortaya koyuyor. Üniversitemizin aşamalı ve planlı kurumsal büyümesini yansıtan bu ivmede, İstanbul Medeniyet Üniversitesi seçili alanlarda görünürlük, program bazlı başarı ile öğrenci ve akademisyen deneyimi üzerinden konumlanıyor. Üniversitemiz, 2025 yılı raporunda öğrenci merkezli kalite yaklaşımının somut çıktıları olarak KPSS–ALES başarısı ve kütüphane memnuniyeti ile öne çıkıyor.

▪ Üniversitemizde “Küresel Vizyon Çalıştayı” Düzenlendi

Modern dünyanın karmaşık krizlerini disiplinler arası bir bakış açısıyla çözümlmek ve genç araştırmacılar öncülüğünde sürdürülebilir bir gelecek vizyonu geliştirmek amacıyla düzenlenen “Küresel Vizyon Çalıştayı”, 19-22 Aralık 2025 tarihleri arasında Merkezi Derslik Binası Mavi Salon’da gerçekleştirildi.

Modern Araştırma ve Strateji Kulübü (MASK) tarafından düzenlenen ve dört gün boyunca devam eden çalıştayda, Eski Paris Büyükelçisi ve Türkiye Avrupa Vakfı Başkan Yardımcısı Sayın Uluç Özülker, Siyasal Bilgiler Fakültesi Dekanı Prof. Dr. Faruk Bal, Prof. Dr. Hüseyin Kaya, Prof. Dr. Tarkan Oktay, Doç. Dr. Sezai Öztop, Doç. Dr. Zahit Yılmaz ve Doktorant Tuba Çebi yer aldı.

Açılış konuşmalarıyla başlayan programda Siyasal Bilgiler Fakültesi Dekanı Prof. Dr. Faruk Bal, günümüz dünyasındaki hızlı değişime dikkat çekerek, üniversitelerin ve genç araştırmacıların bu değişimde bir adım önde olması gerektiğini vurguladı. Bal, günümüzün en büyük sorunu olan "algıların hakikatlerin önüne geçmesi" konusuna değinerek, karmaşıklaşan dünya düzeninde sağlam temeller üzerine kurulu bir vizyonun önemine işaret etti.

"Araştır, Öğren, Üret"

"Araştır, Öğren, Üret" sloganı ile düzenlenen ve farklı üniversitelerden gelen 35 seçkin öğrencinin katılımıyla gerçekleşen etkinlikte, toplam beş ana çalışma masası etrafında küresel gündemin en kritik başlıkları ele alındı. Enerji Güvenliği, Dijital Çağda Manipülasyon, Küresel Ekonomik Modeller ve Türkiye’nin Çok Kutuplu Dünyadaki Rolü gibi başlıkların tartışıldığı oturumlarda katılımcılar, "kendine yol çizme" hedefi doğrultusunda kapsamlı analizler gerçekleştirdi.

Bu akademik ve kültürel yolculuk boyunca katılımcılar, disiplinler arası etkileşim sayesinde farklı perspektifler kazanırken aynı zamanda bir "tartışma ekolü" inşa ettiler. Dört gün süren maratonun sonunda hazırlanan raporlar, genç araştırmacıların sadece sorun tespiti yapmakla kalmayıp bu sorunlara proaktif yaklaşımlar geliştirme yetkinliğine sahip olduklarını ortaya koydu.

Düzenlenen çalıştay, gençlerin dünyadaki gelişmeleri doğru analiz etmelerine, algı yönetimine karşı açık olmalarına ve geleceğe yönelik gerçekçi bir bakış açısı geliştirmelerine katkı sağladı.

▪ **Medeniyet Olimpiyatları Coşkuyla Gerçekleştirildi**

Üniversitemizin çok yönlü eğitim anlayışının somut bir yansıması olarak öğrencilerimizin sosyal, kültürel ve sportif alanlardaki gelişimini desteklemek amacıyla düzenlenen Medeniyet Olimpiyatları, 12-16 Mayıs 2025 tarihleri arasında büyük bir coşku ile gerçekleştirildi. Bu yıl ikincisini düzenlediğimiz Medeniyet Olimpiyatları, 12 Mayıs Pazartesi günü gerçekleştirilen açılış töreninde temsili meşalenin yakılması ile başladı.



Üniversitemizin çeşitli alanlarında spor müsabakalarından kültürel yarışmalara, yenilikçi projelerden fikir mücadelesine sahne olan münazaralara kadar geniş bir yelpazeye yayılan olimpiyat etkinlikleri, öğrencilerimizin aktif katılımıyla başarıyla tamamlandı. Bu yıl Dart Turnuvası ve Techno Rekabet yarışmalarıyla etkinlik alanını genişleten Medeniyet Olimpiyatları, üniversitemizde kaliteli bir rekabet ortamı

oluştururken, öğrencilerimizin bir araya gelerek bilgi ve deneyim alışverişinde bulunmalarına zemin hazırladı. Öğrencilerimiz ve akademisyenlerimizin katkılarıyla gerçekleştirilen etkinlikler, hem sosyal bağların güçlenmesini sağladı hem de anlamlı bir rekabet ortamı sundu.

Öğrencilerimiz, kültürel alandaki Bilgi Yarışması, Öykü Yarışması, Şiir Okuma Yarışması, Münazara ve Fotoğraf Yarışması gibi farklı kategorilerde yeteneklerini sergiledi. Özellikle “Yapay



Zekâ İnsana Karşı” temalı münazara turnuvası, geleneksel tartışma formatını modern bir yaklaşımla harmanlayarak katılımcılara yenilikçi bir rekabet alanı sundu.

Spor kategorisinde Tenis, Futbol, Basketbol, Voleybol, Atletizm, Satranç, Okçuluk, Masa Tenisi, Mangala ve Dart gibi çeşitli spor dallarında yarışan öğrencilerimiz fiziksel dayanıklılık, strateji ve takım ruhunu başarıyla birleştirdi. Sporun disiplinli ve birleştirici doğası, her karşılaşmada kendini gösterdi. Katılımcılar arasındaki dostane rekabet ise etkinliğin ruhunu yansıttı.

Sosyal Sorumluluk ve Yeşil Proje başlıklarının yer aldığı Proje kategorisi, Techno Rekabet yarışmalarının eklenmesi ile daha da zenginleşti. Öğrencilerimiz çevresel duyarlılık ve toplumsal fayda hedefiyle geliştirdikleri projelerini jüriye sunarken; teknoloji odaklı yeni kategori, yenilikçi fikirlerin ve teknik becerilerin sergilendiği dinamik bir platform sundu.

▪ Yarım Kalan Eğitimlerini Üniversitemizde Tamamlayan Gazze’li Tıp Öğrencileri Mezun Oldu

İstanbul Medeniyet Üniversitesi Tıp Fakültesi, intörnlik eğitimlerini başarıyla tamamlayan Gazze İslam Üniversitesi Tıp Fakültesi öğrencileri için anlamlı bir mezuniyet ve yemin törenine ev sahipliği yaptı. İsrail’in saldırıları sırasında üniversiteleri yıkılan ve yarım kalan eğitimlerine Türkiye’de devam eden Tıp 6. Sınıf öğrencileri, üniversitemizde gerçekleştirilen programda mezuniyet belgelerini alarak meslek hayatlarına ilk adımlarını attı.

25 Ocak 2025 tarihinde üniversitemiz Âşık Paşa Konferans Salonu’nda düzenlenen tören, Kur’an-ı Kerim tilavetiyle başladı. Programa; Rektörümüz Prof. Dr. Gülfettin Çelik, Prof.



Dr. Süleyman Yalçın Şehir Hastanesi Başhekimisi Prof. Dr. Gürhan Baş, Tıp Fakültesi Dekanı Prof. Dr. Sadrettin Pençe, MASAM (İMÜ Afrika Sağlık Çalışmaları Uygulama ve Araştırma Merkezi) Başkanı Prof. Dr. Orhan Alimoğlu, Avrupa'daki Filistinli Doktorlar Derneği (PALMED) Başkanı Dr. Riyadh Masharqeh, Gazze İslam Üniversitesi (İUG) Tıp Fakültesi Dekan Yardımcısı Dr. Ahmad Ghazale ve Gazze İslam Üniversitesi (İUG) Mütevelli Heyeti Başkan Yardımcısı Prof. Dr. Kamalain Shaath, Filistinli öğrenciler ve akademisyenler katıldı.

Açılış programında konuşan MASAM (İMÜ Afrika Sağlık Çalışmaları Uygulama ve Araştırma Merkezi) Başkanı Prof. Dr. Orhan Alimoğlu genç hekimlere hitap etti ve hekimlik mesleğinin zorluklarına ve sorumluluklarına değindi. Alimoğlu, “Gazze saldırılarında hayatını kaybeden binlerce sağlık çalışanının cesareti ve fedakârlığı, mesleğimizin en yüce değerlerini temsil ediyor. Bu değerleri her zaman yaşatacağımıza inanıyorum” ifadelerini kullandı.

Katılımcılara hitap eden Tıp Fakültesi Dekanı Prof. Dr. Sadrettin Pençe ise, Gazze'nin tarihsel mücadelesine ve insanlık için taşıdığı derin anlama dikkat çekti. Pençe, “Bedir'den Çanakkale'ye, 1917 Gazze Muharebelerinden günümüz Gazze Savaşı'na kadar İslam coğrafyasında rıza-i ilahi uğruna can veren bütün şehitlerimizi rahmetle anıyorum. Gazze, sadece bir coğrafya değil; İstanbul'dan Konya'ya, Diyarbakır'dan Adana'ya kadar Anadolu'nun ruhudur. Gazze'de verilen bu onurlu mücadele, insanlığa vicdanını hatırlatmış ve dünyayı yeni bir döneme evrilmiştir” dedi.

▪ **Üniversitemizin İş Birliğiyle Somaliland İlk Kadın Hastalıkları ve Doğum Uzmanlarına Kavuştu**

İstanbul Medeniyet Üniversitesi Tıp Fakültesi öğretim üyelerinden oluşan bir ekip, 21-24 Aralık 2024 tarihleri arasında Somaliland'i ziyaret ederek Üniversitemiz ve Frantz Fanon Üniversitesi iş birliğiyle yürütülen Kadın Hastalıkları ve Doğum Asistan Eğitim Programı'nın mezunları için düzenlenen törene iştirak etti. İMÜ Tıp Fakültesi Dekanı Prof. Dr. Sadrettin Pençe, İstanbul Medeniyet Üniversitesi Afrika Sağlık Çalışmaları Uygulama ve Araştırma Merkezi (İMÜ MASAM) Başkanı Prof. Dr. Orhan Alimoğlu, Tıp Fakültemiz öğretim üyeleri Prof. Dr. Abdulkadir Turgut ve Dr. Öğr. Üyesi Ergül Demirçivi ile Genç MASAM Başkanı İnt. Dr. Sümeyye Kesgin'den oluşan ekip, ziyaretleri boyunca Somaliland'de yürütülen eğitim süreçlerine de doğrudan katkı sağladı.

İMÜ MASAM



koordinatörlüğünde, İstanbul Medeniyet Üniversitesi ve Frantz Fanon Üniversitesi iş birliğiyle yürütülen Kadın Hastalıkları ve Doğum Asistan Eğitim Programı'nın 2024 Aralık ayında tamamlanmasıyla birlikte, program kapsamında dört yıl süren yoğun eğitimlerini tamamlayan 5 doktor, tez ve uzmanlık sınavlarından başarıyla geçerek "Uzman Tabip" unvanı almaya hak kazanmıştı. Yeni uzmanlar için düzenlenen mezuniyet programına

katılan Prof. Dr. Sadrettin Pençe, Prof. Dr. Orhan Alimoğlu, Prof. Dr. Abdulkadir Turgut, Dr. Öğr. Üyesi Ergül Demirçivi ve İnt. Dr. Sümeyye Kesgin mezunların sevincine ortak oldu. Programa ayrıca Somaliland Adalet Bakanı Yonis Axmed Yoonis, Eğitim Bakanı Maxamed Yuusuf Faacuul, Milletvekili Cumar Jamaac, Milletvekili Axmed Dayib Ku Cadeeye ve Franz Fanon Üniversitesi yetkilileri de katılarak ülkelerindeki sağlık sistemine katkıları nedeniyle İstanbul Medeniyet Üniversitesi ve İMÜ MASAM'a teşekkürlerini iletiler.

Kadın Hastalıkları ve Doğum Asistan Eğitim Programı Mezuniyet Töreni'nde konuşan Dr. Öğr. Üyesi Ergül Demirçivi, mezun doktorların Somali sağlık sistemine sağlayacağı katma değeri vurgulayarak uzmanlara meslek hayatlarında başarılar diledi. İMÜ MASAM Başkanı Prof. Dr. Orhan Alimoğlu ise mezun uzmanların Somaliland'de çok yüksek olan anne mortalite oranını azaltacağına dikkat çekerek uzmanlık programlarının devam



edeceği müjdesini verdi. İMÜ Tıp Fakültesi Dekanı Prof. Dr. Sadrettin Pençe ise Türkiye'de sağlık eğitiminin geldiği noktaya vurgu yaparak İstanbul Medeniyet Üniversitesi'nin iş birliğine açık olduğunu ve öğrenci değişim programlarına önem verdiklerini belirtti. Somaliland ziyareti sürecinde ayrıca, Prof. Dr. Orhan Alimoğlu öncülüğündeki ekip tarafından, Üniversitemiz ve

Hargeisa Üniversitesi iş birliği ile yürütülen Genel Cerrahi Asistan Eğitim Programı'nın ara sınavları ve ameliyatlar da gerçekleştirildi.

▪ **Diş Hekimliği Fakültemizde Genel Anestezi Altında Hasta Tedavi İşlemleri Başladı**

İstanbul Medeniyet Üniversitesi Diş Hekimliği Fakültesi bünyesinde yer alan Uygulama ve Araştırma Merkezimizde 09 Ocak 2024 tarihi itibarıyla genel anestezi altında hasta

tedavi işlemleri gerçekleştirilmeye başlandı. Merkezde, özellikle diş tedavileri konusunda iletişim kurulamayan çocuk hastaların ve engelli bireylerin diş tedavilerinin bu yöntemle tek seferde gerçekleştirilmesi sağlanıyor. Genel anestezi altında tedavi planlaması yapılan hastaların 1-2 gün öncesinde Göztepe Prof. Dr. Süleyman Yalçın Şehir Hastanesinde genel anestezi uzmanı tarafından muayene edilerek genel anestezi açısından uygunluğuna karar veriliyor.



Ortalama 12 saat açlık sonrası

hastanemizde hazırlık odasında gerekli hazırlıkları yapılan hastalarımız operasyon salonuna alınıyor ve Pedodontist (çocuk diş hekimi) tarafından tüm diş tedavileri, yapılacak işlemlerin sayısına göre değişmekle birlikte ortalama 1-2 saat içerisinde gerçekleştiriliyor. İşlem sonrası anne-babaları ile ortalama 1 saat kadar dinlenme odasında bekletilen hastalarımız daha sonra taburcu ediliyor.

IV.KURUMSAL KABİLİYET VE KAPASİTENİN DEĞERLENDİRİLMESİ

A.Üstünlükler

- ✓ İstanbul gibi bir metropolde yer alması
- ✓ Kentin merkezi bir konumunda yerleşmiş olmasından dolayı ulaşım bakımından oldukça avantajlı olması
- ✓ Fiziksel mekânları üniversitemiz vizyonuna göre tasarlayabilme imkânına sahip olması
- ✓ Lisansüstü eğitim planlaması ile eğitim ve araştırma kalitesini yüksek düzeyde hedeflemiş olması
- ✓ Öğretim üyesi seçiminde belli objektif ve yüksek standartlarda kriterler tespit etmiş olması
- ✓ Üniversitenin adının vizyona uygun bir niteliğe sahip olması
- ✓ Eğitim hastanesi ile işbirliğini sağlamış olması
- ✓ Bilim ve İleri Teknoloji Uygulama ve Araştırma Merkezinin ileri düzey araştırma olanakları sağlaması
- ✓ Üniversite-sanayi işbirliğinde ileri teknolojinin gelişiminde etkin rol üstlenen Teknopark'ın faaliyete başlaması ve büyük bir etkinlik göstermesi
- ✓ Üniversitemizde elektronik veri tabanlarının öğretim elemanlarının ihtiyaç ve önerilerine göre güncellenmesi
- ✓ Kütüphanenin basılı kaynak sayısı içeriği ve fiziksel kapasite olarak akademik buluşma ve çalışma için İstanbulun en cazip noktalarından biri olması
- ✓ Dış paydaşların eğitim, öğretim, araştırma ve uygulama faaliyetlerine etkin katılımı
- ✓ Üniversitemizin dijitalleşme sürecindeki kapasitesinin entegre bir yazılım sistemi ile geliştirilmesi
- ✓ Genç ve dinamik akademik-idari personelin olması
- ✓ Sürekli Eğitim Merkezi'nin faaliyetlerinin çeşitliliği sayesinde toplumun farklı kesimlerine ulaşma fırsatı sunması
- ✓ Dil Eğitim Uygulama ve Araştırma Merkezinin eğitim kalitesinin yüksek olmasının getirdiği rekabet üstünlüğünün olması
- ✓ Öğrenci topluluklarının faaliyetlerinde akademik katkının yüksek olması
- ✓ Yabancı Diller Yüksekokulu'nun çok dilli bir eğitim yaklaşımını benimsemesi
- ✓ Üst yönetimin, üniversitenin sorunlarını aşma yönünde vizyoner ve katılımcı bakış açısının olması

B.Zayıflıklar

- ✓ Üniversite kampüsünün henüz tamamlanmamış olması
- ✓ Akademik ve idari kadronun yeterli sayısal düzeye ulaşmamış olması
- ✓ Derslik ve laboratuvarların teknik cihaz ve malzemelerinin nitelik ve nicelik olarak eksikliklerin olması
- ✓ Tanıtım eksikliğinin olması
- ✓ Sosyal ve kültürel tesislerin yetersizliği nedeniyle başarılı öğrenciler tarafından üniversitemizin tercih edilmemesi
- ✓ Üniversite sanayi işbirliğine yönelik projelerin ve danışmanlık hizmetinin istenilen düzeyde olmaması
- ✓ Üniversite personelinin iş verimini ve motivasyonunu artıracak ödül ve takdir mekanizmasının etkin olmaması
- ✓ Tabana yayılmış katılımcı kalite kültürünün henüz gelişimini tamamlamamış olması
- ✓ Türkiye genelindeki yetkinlik düzeylerinde bazı programlarımızın standartların altında kalması
- ✓ Mezunlarla olan ilişkilerin istenen seviyede olmaması
- ✓ Uluslararası ve Proje Geliştirme Ofislerinin akademik personele yeterli destek sağlayabilecek kapasiteye ulaşmamış olması
- ✓ Akademik ve idari personele yönelik düzenlenen sosyal ve kültürel etkinliklerin yetersiz olması
- ✓ Üniversite web sayfası kapasitesinin üniversitenin gelişim hızına ayak uyduracak seviyede olmaması
- ✓ Yabancı uyruklu akademik personel sayısının yetersiz olması
- ✓ Yerleşkelerin farklı konumlarda bulunması
- ✓ Metropol kültürünün akademik faaliyetlerin finansmanında kurum dışı kaynak bulmayı zorlaştırması

C. Fırsatlar

- ✓ İstanbul'un sosyo-ekonomik yönden zengin olan bir bölgesinde olması
- ✓ Üniversitemizin Türkiye'nin en önemli sanayi bölgesinde bulunması nedeniyle sanayi üniversite işbirliği imkânına sahip olması
- ✓ Sağlık ve deniz turizminin yaygın olduğu bir bölgede yer alması
- ✓ Çevresinde sanayi kuruluşlarının yer alması
- ✓ İstanbul'da üniversitemizden önce kurulmuş üniversitelerin deneyimli akademik

personeline ulaşabilme imkânına sahip olması

- ✓ Bilimsel düzeyde kurumsal işbirliği yapma imkânının yüksek olması
- ✓ İstanbul'da üniversitemizden önce kurulmuş üniversitelerle oluşan rekabet ortamını gelişim açısından dinamik tutması
- ✓ Hızlı tren, marmaray, metro vb. yatırımlar sonucu üniversitemize ulaşım imkânlarının artmış olması
- ✓ Komşu ülkelerde yaşanan siyasi istikrarsızlıklardan dolayı beyin göçü, sermaye, işgücü açısından Türkiye'nin çekim merkezi olması

D.Tehditler

- ✓ İstanbul'un deprem bölgesinde bulunması
- ✓ Rekabet etmesi gereken çok sayıda kamu ve vakıf üniversitelerinin olması
- ✓ Üniversitelere Merkezi Yönetim Bütçesinden yeterli maddi kaynağın sağlanmaması / finansal kaynağın yetersiz olması
- ✓ Öğrencilerin iâşe, ibate-barınma giderlerinin yüksek olması
- ✓ Eğitim ve araştırma materyal giderlerinin yüksek olması
- ✓ Dış ülkelere insan kaynağı hareketliliğinin kadrolaşma açısından geçici sorunlara yol açması
- ✓ Bölgesel gerginlik ve savaşların akademik personel ve öğrencilerin uluslararası hareketliliğine olumsuz etkisinin olması

V.ÖNERİ VE TEDBİRLER

İstanbul Medeniyet Üniversitesi Bilim ve İleri Teknoloji Uygulama ve Araştırma Merkezi (İMÜ-BİLTAM); fizik, kimya, moleküler biyoloji, mühendislik ve tıp gibi temel bilimlerin yanı sıra biyomühendislik, nanoteknoloji ve biyomedikal gibi çok disiplinli alanlara yönelik araştırma ve geliştirme laboratuvarları aracılığıyla faaliyetlerini yürütmektedir. İMÜ-BİLTAM, belirlenen misyon ve vizyonu doğrultusunda; mühendislik, tıp ve çok disiplinli alanlarda nitelikli çalışmalar yapmak, test ve analiz hizmetleri sunmak ve yüksek teknoloji uygulamalarını hem ülkemizde hem de bölgemizde erişilebilir kılmak amacıyla kurulmuştur. Merkezimiz; konfokal mikroskopi, taramalı elektron mikroskopi, plaka okuyucu, X-ışını kırınım cihazı, yüksek hassasiyetli LC-MS/MS ve ICP-MS sistemleri ile diğer teknolojik altyapı imkanlarını kamu ve sanayi paydaşlarının hizmetine sunarak araştırma üniversitesi olma hedefimize öncülük etmektedir. Akreditasyon çalışmalarına hız veren üniversitemizde, ilk olarak 2024 yılında Tıp Fakültesi akreditasyonunu almış, 2025 yılında ise İlköğretim Matematik Öğretmenliği lisans programı akreditasyon süreçlerini tamamlayarak belgelerini almıştır. Bu yıl itibarıyla hem program bazında

hem de kurumsal akreditasyon çalışmalarına verilen önem artarak devam etmektedir. Bu doğrultuda, gerek lisans gerekse lisansüstü eğitim-öğretim faaliyetlerinin niteliğini artırmak üzere ihtiyaç duyulan alanlarda akademik kadronun yetiştirilmesi çalışmaları sürdürülecektir. Öğretim elemanlarının mesleki yetkinliklerini artırmak ve uluslararası yayın ile akreditasyon süreçlerine katkı sağlamak amacıyla periyodik eğitici eğitimlerine devam edilmektedir. Ayrıca, açılacak yeni bölüm ve programların iş dünyasının ve akademik çevrelerin güncel ihtiyaçlarına cevap verecek şekilde tasarlanması konusunda gerekli hassasiyet gösterilmektedir.

EKLER**Ek-1: Üst Yöneticinin İç Kontrol Güvence Beyanı****İÇ KONTROL GÜVENCE BEYANI**

Üst yönetici olarak; idaremin bütçesinin kalkınma planına, yıllık programlara, plan ve performans programları ile hizmet gereklerine uygun olarak hazırlanmasını ve uygulanmasını, kaynakların etkili, ekonomik ve verimli şekilde elde edilmesini, kullanılmasını ve kayıp ve suistimale karşı korunmasını sağlamaktan ve harcama birimlerinde mali yönetim ve iç kontrol sisteminin işleyişini izlemekten ve gerekli tedbirleri almaktan sorumluyum.

Bu çerçevede idarem bünyesinde oluşturulan ve uygulanan iç kontrol sisteminin; faaliyetlerin belirlenmiş amaç ve politikalar doğrultusunda, mevzuata uygun etkili, ekonomik ve verimli bir şekilde yürütülmesine, her türlü usulsüzlük ve yolsuzluğun önlenmesine, varlık ve kaynakların korunmasına, muhasebe kayıtlarının doğru ve tam olarak tutulmasına, mali bilgi ve yönetim bilgisinin zamanında ve güvenilir olarak üretilmesine ilişkin yeterli ve makul güvenceyi sağladığımı beyan ederim.

İdaremin stratejik planında ve performans programında açıklanan amaç ve hedeflere yönelik kurumsal risklerin belirlendiğini, değerlendirildiğini, risklerin kabul edilebilir düzeye indirilmesi için ilave risk yönetimi faaliyetlerinin uygulandığını ve raporlandığını bildiririm.

Bu güvence, gözetim sorumluluğum çerçevesinde edindiğim bilgi ve değerlendirmelere, harcama yetkilileri tarafından sunulan birim faaliyet raporlarına ve iç kontrol güvence beyanlarına, mali hizmetler birimince sunulan iç kontrol sistemi değerlendirme raporu ile mali hizmetler birim yöneticisinin beyanına ve iç denetim raporları ile iç denetim biriminin kapsamlı görüşüne dayanmaktadır.

Bu raporda yer alan bilgilerin güvenilir, tam ve doğru olduğunu beyan ederim.
(Üsküdar/İSTANBUL– 25.02.2026)

Prof. Dr. Gülfettin ÇELİK

Rektör

Ek-2: Mali Hizmetler Birim Yöneticisinin Beyanı

MALİ HİZMETLER BİRİM YÖNETİCİSİNİN BEYANI

Mali hizmetler birim yöneticisi olarak yetkim dâhilinde;

Harcama birimlerinin sorumluluğunda yürütülen iç kontrol sisteminin oluşturulması, uygulanması ve geliştirilmesi çalışmalarında gerekli koordinasyonun sağlandığını, eğitim ve rehberlik hizmeti verildiğini, uygulama sonuçlarının izlendiğini, değerlendirildiğini ve sonuçların harcama yetkililerine ve üst yöneticiye raporlandığını beyan ederim.

Malî kanunlar ve ilgili diğer mevzuatın uygulanması konusunda üst yöneticiye ve harcama yetkililerine gerekli bilgileri sağladığımı ve danışmanlık faaliyetinde bulunduğumu beyan ederim.

Faaliyet Raporunun ‘‘III/A- Malî Bilgiler’’ bölümünde yer alan bilgilerin güvenilir, tam ve doğru olduğunu teyit ederim. (Üsküdar/İSTANBUL– 25.02.2026)

Ali YÜKSEL

Strateji Geliştirme Daire Başkanı



2025 İDARE FAALİYET RAPORU

HAZIRLAYAN
STRATEJİ GELİŞTİRME
DAİRE BAŞKANLIĞI

Ünalan Mah. Ünalan Sok.
D-100 Karayolu Yanyol, 34700 Üsküdar / İstanbul
Tel: 0 216 280 33 33
Fax: 0 216 280 20 21

strateji.medeniyet.edu.tr