

T.C.

TOKAT İL ÖZEL İDARESİ

FAALİYET RAPORU



2007

## SUNUŞ

İlimiz İl Özel İdaresi Genel Sekreterliđi 5302 sayılı yasa ile birlikte belirlenen görev tanımı içerisinde, sahip olduđu kaynakları her zamanki titizliđiyle etkili bir şekilde planlamış ve bunların verimli bir şekilde kullanılmasını sađlayarak bir yılı daha geride bırakmıřtır. Bilindiđi gibi mahalli idareler önümüzdeki yıllarda ki tüm çalıřmalarını; stratejik planın uzun yılları içeren hedefleri dođrultusunda, yıllık hazırlayacakları performans planı ile uygulamaya aktaracaklarıdır. Yapılan çalıřmalar yılsonu faaliyet raporlarıyla belgelenecek ve tartıřılacaktır. 2007 yılı faaliyet raporu, yeni yönetmeliđe göre hazırlanmakla birlikte, 2007 yılı Performans Programının olmayıřı sebebiyle, hedef ile gerçekleřtirilen arasında yeterli yorumlamalar yapılamamaktadır. 2008 yılı faaliyet raporu ile bu eksiklik giderilmiř olacaktır.

İl Özel İdarelerinin, hedeflenen hizmet anlayıřına kavuřturulabilmesi için, sorunlara geçici ve kısa dönemli çözümler getiren bir yönetim anlayıřı yerine, kalıcı ve uzun dönemli çözümler getiren bir yönetim anlayıřının etkin kılınması amaçlanmıř ve bu dođrultuda Stratejik Planlama yaklařımı ortaya konmuřtur. Kurum belirlemiř olduđu vizyon dođrultusunda uzun ve kısa dönemli amaç, hedef ve faaliyetlerini ortaya koymaktadır. Stratejik plan ile belirlenen vizyona ulařabilmek; belirlenen amaç, hedef ve faaliyetlere gerekli özenin gösterilmesine ve uygulanması için gerekli kararlılıđın gösterilmesine bađlıdır. Bu kararlılık yıllık olarak hazırlanacak performans programları ile ortaya konmalı ve uygulanmalıdır. Bunlar yapılabildiđi takdirde problemlerin çözümünde başarıların arttıđı, toplumsal geliřmenin hızlandıđı ve kamu kaynaklarının daha etkin kullanıldıđı yıllar içerisinde görülecektir.

2007 yılı içerisinde, kaynakların en etkin bir şekilde deđerlendirilmesi için çabanın; İl Genel Meclisi Üyelerinden, kurum idarecilerinden ve de köy muhtarları tarafından gösterildiđini görmekteyim ve takdirle karřılıyorum. İl Özel İdareleri geniř bir yelpazede hizmet vermektedir. Kaynakların oldukça sınırlı olması bu hizmetlerin gerçekleřtirilmesinde zorlukları beraberinde getirmektedir. 2007 yılı da bu tür zorluklarla geçmiřtir. Buna rađmen Kırsal kesimde imar, tarım ve eđitim alanlarında önemli yatırımları gerçekleřtirilmiřtir. Önümüzdeki yıllarda ki en önemli amacımız; kaynakların kullanımında tasarrufu ve yatırımlarda ise verimliliđi artırarak, insanlarımızı geliřmiř ülkeler standartlarında bir yařamı sunabilmek olmalıdır.

2007 yılı faaliyet raporunu hazırlayan ilgili yönetici arkadaşlarımı hem bu rapor, hem de yıl içinde gösterdikleri başarılı çalıřmaları nedeniyle kutluyor ve bundan sonraki yıllarda kendilerine daha ileri hedefler için üstün başarılar diliyorum.

Dr. Recai AKYEL

VALİ

Üst Yönetici olarak yetkim dahilinde;

Bu raporda yer alan bilgilerin güvenilir, tam ve doğru olduğunu beyan ederim.

Bu raporda açıklanan faaliyetler için bütçe ile tahsisi edilmiş kaynakların, planlanmış amaçlar doğrultusunda ve iyi mali yönetim ilkelerine uygun olarak kullanıldığını ve iç kontrol sisteminin işlemlerin yasallık ve düzenliğine ilişkin yeterli güvenceyi sağladığını bildiririm.

Bu güvence, üst yönetici olarak sahip olduğum bilgi ve değerlendirmeler, iç kontroller, iç denetçi raporları ile Sayıştay raporları gibi bilgim dahilindeki hususlara dayanmaktadır.

Burada raporlanmayan, idarenin menfaatlerine zarar veren herhangi bir husus hakkında bilgim olmadığını beyan ederim

Dr. Recai AKYEL

Tokat Valisi

## İÇ KONTROL GÜVENCE BEYANI

Harcama yetkilisi olarak yetkim dahilinde;

Bu raporda yer alan bilgilerin güvenilir, tam ve doğru olduğunu beyan ederim.

Bu raporda açıklanan faaliyetler için idare bütçesinden harcama birimimize tahsis edilmiş kaynakların etkili, ekonomik ve verimli bir şekilde kullanıldığını, görev ve yetki alanım çerçevesinde iç kontrol sisteminin idari ve mali kararlar ile bunlara ilişkin işlemlerin yasallık ve düzenliliği hususunda yeterli güvenceyi sağladığını ve harcama birimimizde süreç kontrolünün etkin olarak uygulandığını bildiririm.

Bu güvence, harcama yetkilisi olarak sahip olduğum bilgi ve değerlendirmeler, iç kontroller, iç denetçi raporları ile Sayıştay raporları gibi bilgim dahilindeki hususlara dayanmaktadır.

Burada raporlanmayan, idarenin menfaatlerine zarar veren herhangi bir husus hakkında bilgim olmadığını beyan ederim

Muhlis YEŞİLYURT  
İl Özel İdare Genel Sekreteri

## MALİ HİZMETLER BİRİM YÖNETİCİSİNİN BEYANI

Mali hizmetler birim yöneticisi olarak yetkim dahilinde;

Bu idarede, faaliyetlerin mali yönetim ve kontrol mevzuatı ile diğer mevzuata uygun olarak yürütüldüğünü, kamu kaynaklarının etkili, ekonomik ve verimli bir şekilde kullanılmasını temin etmek üzere iç kontrol süreçlerinin işletildiğini, izlendiğini ve gerekli tedbirlerin alınması için düşünce ve önerilerimin zamanında üst yöneticiye raporlandığını beyan ederim.

İdaremizin 2007 yılı Faaliyet Raporunun "III/A-Mali Bilgiler" bölümünde yer alan bilgilerin güvenilir, tam ve doğru olduğunu teyit ederim.

Gürsel YILDIZ  
Mali Hizmetler Müdürü

## İÇİNDEKİLER

Sayfa No

I - GENEL BİLGİLER	1
A – Misyon ve Vizyon	1
B – Kanuni Yetki, Görev ve Sorumluluklar	2
C – İdareye İlişkin Bilgiler	3
1. Tarihçe	3
2. Mevzuat	4
3. Teşkilat Yapısı	4
4. Yönetim ve İç Kontrol Sistemi	7
5. Bilişim Sistemi	9
D – İnsan Kaynakları ve Fiziki Kaynaklar	9
1. İnsan Kaynakları	9
2. Fiziki Kaynaklar	11
E – Temel Politikalar ve Öncelikler	13
F – Faaliyetlere İlişkin Bilgi ve Değerlendirmeler	17
G – Diğer Hususlar	29
II – PERFORMANS BİLGİLERİ	30
A – Performans Sonuçları Tablosu	30
• İskan ve Toplum Refahı Hizmetleri	30
• Eğitim, Gençlik ve Spor Hizmetleri	43
• Tarımsal Hizmetler	49
• Ruhsat ve Denetim Hizmetleri	60
• Sağlık Hizmetleri	64
• Kültür ve Turizm Hizmetleri	67
• Çevre Koruma ve Dinlenme Hizmetleri	68
• Sosyal Hizmetler	69
• Güvenlik ve Sivil Savunma Hizmetleri	70
• Destek Hizmetleri	71
B – Performans Sonuçlarının Değerlendirilmesi	72
C – Performans Bilgi Sisteminin Değerlendirilmesi	76

III – MALİ BİLGİLER	77
A – Mali Tablolar	77
B – İç ve Dış Mali Denetim Sonuçları	97
IV – ÖNERİ VE TEDBİRLER	98
EKLER	99
A – Kurum Yöneticileri Özgeçmişleri	100
B – Ek Çizelgeler	114
Ek Çizelge 1. İl Özel İdaresine Ait Taşınmaz Malların Listesi	114
Ek Çizelge 2. Müdürlükler 2007 Yılı Faaliyetleri ve Ödenek Miktarları	117
Ek Çizelge 3. İlçe Özel İdareleri 2007 Yılı Harcamaları	145
Ek Çizelge 4. Köylere Hizmet Götürme Birlikleri 2007 Yılı Harcamaları	156

## I – GENEL BİLGİLER

### A – Misyon ve Vizyon

#### **Misyonu:**

Adil, şeffaf, hızlı ve etkin, kaynak israfına müsaade etmeyen, hizmet ve yatırımlarda vatandaş memnuniyetini esas alan, temel ilkeler ile modern bir kurumsal yapı ve yönetim anlayışı içerisinde; ekonomik, sosyal, kültürel ve çevresel gelişme ve kalkınma için, gerekli yatırım ve hizmet ihtiyacını katılımcılık ilkesine uygun şekilde belirleyerek planlamak ve bu hizmetleri Tokat halkının hizmetine sunmaktır.

#### **Vizyonu:**

- İşgücü, finans ve ekipman kaynaklarının etkin bir şekilde kullanımını sağlayan, uluslararası kurumlarca onaylanmış, idari ve teknik açıdan modern ve etkin bir kurumsal yapı oluşturmak,
- Köylerimizin imar (yol, su, kanalizasyon, arıtma) alt yapısını gelişmiş ülkeler standartlarına ulaştırmak,
- Tarımsal alt yapıyı uluslararası standartlara getirmek,
- Tokat ili tarım potansiyelini, kalite ve kantite yönünden gelişmiş ülkeler standartlarına ulaştırmak,
- İnsan, hayvan ve bitki için uluslararası standartlarda sağlıklı bir ortam oluşturmak,
- Orman, çevre ve doğal kaynakların korunup geliştirildiği, temiz ve yaşanabilir bir ortam oluşturmak,
- Tokat ilinde yaşayan her bireyin, gelişmiş ülke standartlarında hizmet alabileceği sağlık alt yapısını oluşturmak,
- Tokat ilindeki çocuk ve gençlerimize modern bir eğitim ve öğretim alt yapısını sunmak,
- Tokat ilindeki sportif faaliyet alanlarını, gelişmiş ülke standartlarına ulaştırmak,
- Amatör spor faaliyetlerinde bulunan gençlerimizin sayısını ve başarısını artırmak,
- Tokat ilindeki tarihi ve kültürel mirasa sahip çıkmak ve gelecek nesillere aktarmak,
- Tokat ili turizm zenginliğinin tanıtım ve gelişimini sağlayarak, Tokat ili turizm potansiyelini artırmak.



## **B – Kanuni Yetki, Görev ve Sorumluluklar**

İl Özel İdarelerine 5302 sayılı kanun ile şu görevler belirlenmiştir. Buna göre; “İl sınırları içerisinde yaşayan yöre halkına; Eğitim, sağlık, tarım, sanayi ve ticaret, imar, yol, su, kanalizasyon, katı atık, çevre, gençlik ve spor, acil yardım ve kurtarma alanlarında hizmet vermektedir. Bu hizmet alanlarında; İlin çevre düzeni ve planı, bayındırlık ve iskân, toprağın korunması, erozyonun önlenmesi, kültür, sanat, turizm, sosyal hizmet ve yardımlar, küçük işletmelere yönelik mikro krediler verilmesi, çocuk yuvaları ve yetiştirme yurtları, ilk ve orta öğretim kurumlarının arsa temini, binaların yapım, bakım onarımı ile diğer ihtiyaçların karşılanmasına ilişkin hizmetleri il sınırları içerisinde; Orman köylerinin desteklenmesi, ağaçlandırma, park ve bahçe tesisi yapımı ile ilişkin hizmetleri ise belediye sınırları dışında yapmaktadır.”

## C – İdareye İlişkin Bilgiler

### 1) Tarihçe

Bilindiği gibi, ülkemizde batı tarzında yeni kurumların oluşması münhasıran Tanzimat ve Islahat fermanlarını izleyen dönemde ortaya çıkmıştır. Bu günkü mahalli idare yapısına aşina olmak bakımından, ülkemizdeki mahalli idarelerin gelişmesini Tanzimat Fermanını müteakip ortaya çıkan süreçte izlememiz mümkündür. Çünkü Tanzimatçı devlet adamları halkın mahalli idareye katılımına ayrı bir önem atfetmekteydiler.

Tanzimat Fermanı, Gülhâne’de okunduğu için Tarihimizde Gülhane Hatt-ı Hümayunu olarak da adlandırılmaktadır. Bu fermanın ilanı ise, 1839 yılına tekabül etmektedir. Yılmaz ÖZTUNA bu hadiseyi imparatorluğun radikal bir yenileşme devresine girmesi olarak vasıflandırır (Öztuna, 1983, C.7: 24). Bu hadiseyi izleyen Islahat Fermanı ise Ortaylı’ya göre Osmanlı İmparatorluğunun Avrupa devletler camiasına girmesinin bedelidir (Ortaylı, 1974: 34).

Osmanlı İmparatorluğunda Tanzimat’ı müteakip, önce Muhassıllık Meclisleri ve daha sonra da Memleket Meclisleri olarak ortaya çıkan mahalli oluşumların ülkemizdeki ilk yerel yönetim fikrine temel oluşturduğu da savunulmaktadır. Böylece halkın idareye fiili iştirakinin sağlanmasına dönük bir gelenek oluşmaya başlamış ve bu tür uygulamalar münhasıran mahalli idare anlayışının ortaya çıkmasına katkıda bulunmuştur. Bu meclislerin üyeleri o yörenin ileri gelenleri arasından seçimle tespit edildiği için, mahalli bir meclis olma vasfına sahipti. Bu sistemde ön seçmenler kura ile belirleniyor onlar da asıl meclis üyelerini seçiyordu (Ortaylı, 1974:15–20).

Özellikle il özel idarelerinin biçimlenmesi bakımından, 1864 Vilayet Nizamnamesinin çok daha belirleyici bir tarihi adım olduğunu gözden uzak tutmamalıyız. Bu Nizamnamenin temel amacının; mahallinde belli işlerden sorumlu olacak idareyi belirleyerek, bazı küfletlere mahalli halkın katılımını temin etmek suretiyle, daha güçlü bir merkezi yönetimin tesisini amaçladığı da ifade edilmektedir (Ortaylı, 1974: 42). Bu Nizamnameyi izleyen temel düzenleme ise, 1871 tarihli İdare-i Umumiye-i Vilayet Nizamnamesidir. Bu yapılar dairesinde ortaya çıkan Vilayet Umumi Meclisleri, değişik statü ve süreçleri izleyerek, il özel idarelerinde önemli bir organ olma özelliğini sürdürmüş olup, günümüzde il genel meclisi adıyla, özel idarelerin seçimle gelen organı durumundadır. Osmanlı İmparatorluğu döneminde tasarlanan haliyle merkezi

idareyi güçlendirmesi hedeflenen bu yapı, günümüzde mahalli idareyi esas alan bir niteliğe de dönüşmüştür.

İl Özel İdarelerine, İl Özel İdaresi Kanunu ve diğer kanunlarla çok çeşitli görevler verilmiştir. Bu görevlerin tamamı devletin bizzat kendisine ait görevleri ve fonksiyonları kadar geniş yer tutmaktadır. Ancak bu kanunların kapsamında bulunan görevlerin çoğu, bugün için merkezi idare kuruluşlarınca, bazıları ise ikili sistemle, yani, özel idare ile bakanlık veya çeşitli kamu kuruluşları ile birlikte yürütülmektedir. Bu uygulamanın ve farklılıkların ortaya çıkışında temel sorun; merkezi idare taşra kuruluşlarının zamanla çoğalması, ilgili görevlerin bunlarca üstlenilmesi ve böylece özel idare görevlerinin azalması, gelir kaynaklarının ve yetkilerinin kısıtlanmasından doğmuştur. Bu sorunların aşılması için 22.02.2005 tarihinde 5302 sayılı İl Özel İdaresi Kanunu çıkarılmıştır. 5302 sayılı İl Özel İdaresi Kanununun 4 Mart 2005 tarih ve 25745 sayılı Resmi Gazetede yayınlanarak yürürlüğe girmesinden sonra, bu kanunun 71. maddesiyle 13 Mart 1329 (26 Mart 1913) tarihli İl Özel İdaresi Kanunu ile bu kanunun ek değişiklikleri yürürlükten kaldırılmıştır. Aynı kanunun 35. maddesi ile İl Özel İdaresi teşkilatı içinde Genel Sekreterlik kurulmuş, yetki, sorumluluk ve norm kadro usul ve esasları belirtilmiştir.

## 2) Mevzuat

İl Özel İdareleri, 04.03.2005 Tarih ve 25745 Sayılı Resmi Gazetede yayınlanarak yürürlüğe giren 5302 sayılı İl Özel İdaresi Kanunu doğrultusunda hizmet vermektedir.

### 5302 SAYILI KANUNA EK DEĞİŞİKLİK GETİREN MEVZUATIN YÜRÜRLÜĞE GİRİŞ TARİHİ

Kanun no:	Farklı Tarihte Yürürlüğe giren Maddeler	Yürürlüğe Giriş Tarihi
5340	6	05.05.2005
5391	32 ve 63	13.07.2005
5393	6.12.15.16.24.36.	13.07.2005
5538	6.7.10	01.07.2006

## 3) Teşkilat Yapısı

Tokat İl Özel İdaresi, 5302 sayılı kanunun 36.maddesine norm kadro ilke ve esaslarına göre yeniden oluşturulmuş ve 2007 yılı Ağustos ayı itibariyle tamamlanmıştır. Müdürlüklerin yapılandırılmasında ve personel atamalarında norm kadrolar dikkate alınmıştır. Norm kadro esaslarına göre ilimizde personel fazlası

bulunmakta olup, 2007 Kasım ayı itibariyle mevcut teşkilat yapısı aşağıda liste halinde verilmiştir.

Mevcut teşkilat yapısının düzenlenmesinde, mülga Köy Hizmetleri teşkilat yapısı ile İl Özel İdaresinin teşkilat yapısının uyumlu şekilde bir araya getirilmesi, görevlerin etkinliğinin artırılması amaçlanmıştır. Bu amaç doğrultusunda, yatırımcı teknik birimlerde bazı birleştirmeler yapılmıştır. İnşaat iskân birimi ile içme suları birimi, etüt proje birimi ile sulama toprak hizmetleri birimi birleştirilmiştir. Bu birleştirmelerde amaç; aynı konularda çalışan birimlerin, hizmette birlikteliğini sağlamak ve yatırımlarda etkinliği artırmaktır. Bununla birlikte uzun vadeli planlama çalışmalarının, yeraltı suyu ve basınçlı sistem projelendirme ve uygulamaları ile yatırım ihale işlemlerinin yapılacağı yeni bir yatırımcı müdürlük oluşturulmuştur. Buradaki amaç, bazı işlerde ihtisaslaşmaya giderek, daha kısa zamanda daha kaliteli verim elde etmektir. Bir diğer farklılık ruhsat ve denetim hizmetlerine getirilmiştir. Son dönem yapılan düzenlemeler ile birlikte, ruhsat ve denetleme konusunda, kuruma yeni görevler (Belediye mücavir alan sınırları dışında, Gayri sıhhi ve sıhhi müesseselerin ruhsat ve denetimleri, yük taşımacılığı yapan araçlarda yük kontrolleri, harita imar hizmetleri gibi) verilmiştir. Bu görevin etkin bir şekilde yürütülebilmesi amacıyla ruhsat ve denetleme ayrı bir müdürlük haline getirilmiştir. Oluşturulan bu organizasyon yapısının etkinliğinin ölçülebilmesinin, şu an için erken olmasından dolayı herhangi bir yorum yapılmamıştır.

Organizasyon yapısında bugün için değişiklikler düşünülmektedir. Düzenlemeler yeni yapılmıştır ve yapının işlerlik kazanması konusunda çalışmalar devam etmektedir. Bu çalışmalar neticesinde görülen aksaklıklara göre yeni düzenlemeler yapılabilecektir. Eksikliklerin giderilebilmesi için gerek personelin eğitimi ve gerekse personelin kullanacağı teknik donanımın güçlendirilmesi amaçlanmaktadır.

2007 yılı itibariyle özellikle hizmetin yerinden yapılabilmesi amacıyla, ilçe bakımevlerinde görevli personelin hizmet yaptıkları merkezlerde görevlendirilmesi tamamlanmış bulunmaktadır. Yapılan bu düzenlemeyle, personelin geliş gidişinden dolayı yaşanan iş kayıpları ortadan kaldırılarak, iş veriminde önemli bir artış sağlanmıştır.

Genel Sekreter, Genel Sekreter yardımcısı ve birim müdürlüklerinin yöneticilerine ait özgeçmişler, rapor ekinde sunulmuştur.

# TEŞKİLAT ŞEMASI

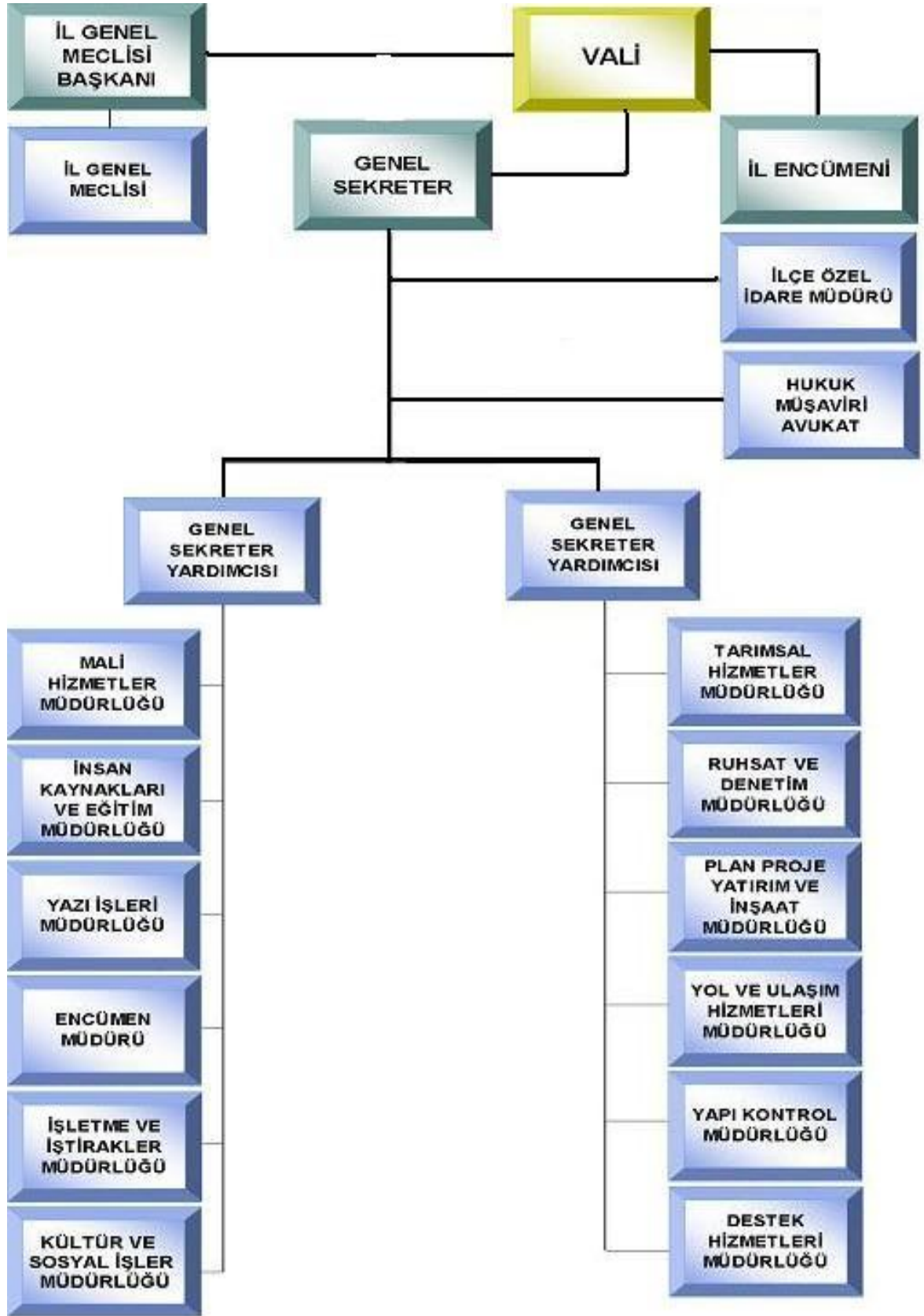

#### 4) Yönetim ve İç Kontrol Sistemi

04.03.2005 tarihinde Resmi Gazete'de yayımlanarak yürürlüğe giren 5302 sayılı Kanunla il özel idaresinin yönetim organları il genel meclisi, il encümeni ve vali olarak tanımlanmıştır. Aşağıdaki bölümlerde bu organların il özel idaresiyle olan ilişkileri üzerinde durulmuştur.

##### Yönetim:

- İl Genel Meclisi: İl genel meclisi, il özel idaresinin karar organıdır ve ilgili kanunda gösterilen esas ve usullere göre ildeki seçmenler tarafından seçilmiş üyelere oluşur. İl genel meclisine kanunla özel yetkiler verilmiştir. Örneğin, meclis, il özel idaresinin ve bağlı kuruluşlarının kadrolarının ihdas, iptal ve değiştirilmesine karar verebilmektedir. İl genel meclisi, üyeleri arasından gizli oyla seçilen bir başkan tarafından yönetilir. Meclis başkanı, meclis çalışmalarında düzeni sağlamakla yükümlüdür. Gündem, meclis başkanı tarafından belirlenir ve üyelere en az üç gün önceden bildirilir. Valinin önerdiği hususlar gündeme alınır. İl genel meclisi tarafından alınan kararların tam metni, en geç beş gün içinde valiye gönderilir. Vali, hukuka aykırı gördüğü kararları, yedi gün içinde, gerekçesini de belirterek yeniden görüşülmek üzere il genel meclisine iade edebilir. Valiye gönderilmeyen meclis kararları yürürlüğe girmez. Vali tarafından itiraz edilmeyen kararlar ile yeniden görüşülmesi istenip de il genel meclisi üye tam sayısının salt çoğunluğuyla ısrar edilen kararlar kesinleşir. Fakat valinin, meclisin ısrarı ile kesinleşen kararlar aleyhine idarî yargıya başvurma yetkisi vardır. Kanuna göre il genel meclisi, il özel idaresini periyodik olarak denetler. Bunun için il genel meclisi, her yılın ocak ayında yapılacak toplantısında il özel idaresinin bir önceki yıl gelir ve giderleri ile hesap ve işlemlerinin denetimi için kendi üyeleri arasından gizli oyla ve üye sayısı üçten az, beşten çok olmamak üzere bir denetim komisyonu oluşturur. Komisyon, her siyasî parti grubunun ve bağımsız üyelerin il genel meclisindeki üye sayısının meclis üye tam sayısına oranlanması suretiyle oluşturulur. Komisyon, çalışmasını şubat ayı sonuna kadar tamamlar ve buna ilişkin raporunu, mart ayının on beşine kadar meclis başkanlığına sunar.
- İl Encümeni: Kanuna göre il encümeni, valinin başkanlığında, il genel meclisinin her yıl kendi üyeleri arasından bir yıl için gizli oyla seçeceği beş üye ile, biri malî hizmetler birim amiri olmak üzere valinin her yıl birim amirleri arasından seçeceği beş üyeden oluşur. Böylece encümenin toplam 11 kişiden

oluşması öngörülmüştür. Valinin katılmadığı encümen toplantısına genel sekreter başkanlık eder. İl encümeni, Yönetim Komitesi veya İcra Komitesi gibi vazife görür. Encümenin en önemli görevi stratejik plan ve yıllık çalışma programı ile bütçe ve kesin hesabı inceleyip il genel meclisine görüş bildirmektir. Encümenin, haftada en az bir defa üye tam sayısının salt çoğunluğuyla toplanması öngörülmüştür. İl encümeni ile vali arasındaki ilişkiler de önemli olan bir konudur. Kanuna göre vali kanun, tüzük, yönetmelik ve il genel meclisi kararlarına aykırı gördüğü encümen kararının bir sonraki toplantıda tekrar görüşülmesini isteyebilir. Encümen, eğer kararında ısrar ederse karar kesinleşir. Bu takdirde, vali, kesinleşen encümen kararının uygulanmasını durdurur ve idari yargı mercilerine yürütmeyi durdurma talebi ile birlikte on gün içinde başvurur. Bu uygulamayla bir taraftan kararların uygulanmasına sürat getirilmek istenmiş, diğer taraftan ise valinin de her halükarda gücü ve vesayet yetkisi korunmuştur.

- Vali: Kanuna göre vali, il özel idaresinin başı ve tüzel kişiliğinin temsilcisidir. Bu niteliği ile aynı zamanda il encümenin başkanıdır. Vali, il özel idaresinin en üst amiri olarak kurumu yönetmek, hak ve menfaatlerini korumakla yükümlüdür. Kanun, valiye, il özel idaresini stratejik plana uygun olarak yönetmek, il özel idaresinin kurumsal stratejilerini oluşturmak, bu stratejilere uygun olarak bütçeyi hazırlamak, faaliyetlerin ve personelin performans ölçütlerini belirlemek, uygulatmak, izlemek ve bunlarla ilgili raporları meclise sunmak görevini vermiştir. Valinin stratejik planla ilgili belirli yükümlülükleri vardır. Vali, mahallî idareler genel seçimlerinden itibaren altı ay içinde stratejik planı hazırlamak zorundadır. Stratejik plan; kalkınma plan ve programları ile varsa bölge planına uygun olarak hazırlanır. Stratejik plan ve ayrıca ilgili olduğu yılbaşından önce de yıllık performans planı vali tarafından il genel meclisine sunulur. Stratejik plan, varsa üniversiteler, meslek odaları ve konuyla ilgili sivil toplum örgütlerinin görüşleri alınarak hazırlanır ve il genel meclisinde kabul edildikten sonra yürürlüğe girer. Stratejik plan ve performans planı bütçenin hazırlanmasına esas teşkil eder ve il genel meclisinde bütçeden önce görüşülerek kabul edilir. Kanun, valinin görev ve yetkilerinden bir kısmını uygun gördüğü takdirde, yöneticilik sıfatı bulunan vali yardımcısına, il özel idaresi görevlilerine veya ilçelerde kaymakamlara devredebileceğini belirtmiştir.

### **İç Kontrol Sistemi**

Tokat İl Özel İdaresinin iç kontrol sistemi mekanizmasını, İçişleri Bakanlığı ve Sayıştay denetim mekanizması sağlamaktadır.

### **5) Bilişim Sistemi**

Tokat İl Özel İdaresi Genel Sekreterliği, hizmet yaptığı konulardaki bilgi birikimine, geçmişten gelen insan kaynağı yapısı içerisinde sahiptir. Bu yönünü, ürettiği projeler ve projelerin uygulamaya aktarılmasında gösterdiği başarı ile kanıtlamaktadır. Bununla birlikte, bu bilgi birikiminin modern teknoloji ile uyumu ve devamlılığı sağlanmak durumundadır. Modern dünyanın bilgi ve çalışma kaynağı, internet, bilgisayar yazılımları ve uzaktan algılama gibi sistemleridir. Bununla birlikte, Kurumun gerek kendi birimleri arasındaki iletişim ve koordinasyonu sağlayacak ve gerekse Kurumdan hizmet alan kurum ve şahısların her türlü bilgiye ulaşabilecekleri iç yazılımlara ihtiyacı bulunmaktadır. Kurum genel itibariyle bilgisayar ve internet altyapısına sahiptir. Kurum personeli içerisinde konusunda yeterli düzeyde bilgi düzeyine sahip teknik ve idari personel bulunmaktadır. Mevcut personelin bilgisi, modern teknoloji ve yazılımlarla desteklenmeli, özellikle yardımcı personel sayısı artırılmalı ve kullandığı ekipmanların teknoloji düzeyi artırılmalıdır. Bir diğer önemli husus, Kurum, hizmetleri itibariyle, coğrafi bilgi sistemlerine ihtiyaç hissetmektedir. Bu sistemin kullanımında, modern uzaktan algılama sistemlerinin kullanımına yönelik yapılacak uygulamalar, kurumun etkinliğini önemli düzeyde artıracaktır. Bu konuda, çok iyi bilgi düzeyine sahip, personel ve konu ile ilgili bazı ekipmanlar bulunmaktadır. Bu tür özelliklere sahip personel sayısının ve kullanılan teknolojik ekipmanların kalite ve miktarının artırılması gerekmektedir.

## **D – İnsan Kaynakları ve Fiziki Kaynaklar**

### **1) İnsan Kaynakları:**

5302 Sayılı Kanun ile görev ve yetkileri artırılan, İl Özel İdareleri yeni bir yapılanma süreci içerisinde. Bu süreçte başarılı olmanın en önemli unsuru insan kaynağıdır. İnsan kaynağının etkin ve modern bir sistem içerisinde değerlendirilmesi ve sistemle uyumlu kalifiye bir yapıya kavuşturulması gerekmektedir. Tokat İl Özel İdaresi Genel Sekreterliği bünyesinde, proje ve uygulama safhalarında başarı ile görev yapan ve bilgili ve çok sayıda değerli personel bulunmaktadır. Burada önemli husus, bilginin teknoloji ile desteklenmesi ve yeni gelecek personelin de bu bilgi ve beceriye sahip olmasının sağlanması gerekliliğidir. Bunun için Kurum insan kaynakları kalitesini artırmak amacıyla gerekli eğitim çalışmalarını ve düzenlemelerini yapmak durumundadır. Bugün



itibariyle, kurum yapılanması içerisinde, insan kaynağının en iyi şekilde değerlendirilmesine yönelik çalışmalar halen devam etmektedir. Bu bağlamda, 2007 Kasım ayı itibariyle, Tokat İl Özel İdaresi Genel Sekreterliğinin insan kaynağı yapısı şu şekildedir.

T.C.  
TOKAT İL ÖZEL İDARESİ  
Genel Sekreterliği

<b>PERSONEL DAĞLIMI</b>					
SIRA NO:	ŞUBE MÜDÜRLÜĞÜ	M/S PERSONEL	S/S KADROLU PERSONEL	GEÇİCİ PERSONEL	TOPLAM
1	GENEL SEKRETER	1	-		1
2	GENEL SEKRETER YRD.	2	-		2
3	MALİ HİZMETLER MÜDÜRLÜĞÜ	5	14		19
4	İŞLETME VE İŞTİRAKLER MÜDÜRLÜĞÜ	3	6		9
5	MÜDÜR	7	29		36
6	TARIMSAL HİZMETLER MÜDÜRLÜĞÜ	15	21		36
7	RUHSAT VE DENETİM MÜDÜRLÜĞÜ	9	12		21
8	PLAN PROJE YATIRIM VE İNŞAAT MÜDÜRLÜĞÜ	8	6		14
9	YOL VE ULAŞIM HİZMETLERİ MÜDÜRLÜĞÜ	6	150		156
10	YAPI KONTROL MÜDÜRLÜĞÜ	13	30		43
11	DESTEK HİZMETLERİ MÜDÜRLÜĞÜ	5	113		118
12	İNSAN KAYNAKLARI VE EĞİTİM MÜDÜRLÜĞÜ	3	11		14
13	ENCÜMEN MÜDÜRLÜĞÜ	3	2		5
14	ALMUS İLÇE ÖZEL İDARESİ		1		1
15	ARTOVA İLÇE ÖZEL İDARESİ	3			3
16	ERBAA İLÇE ÖZEL İDARESİ	1			1
17	NIKSAR İLÇE ÖZEL İDARESİ	2			2
18	PAZAR İLÇE ÖZEL İDARESİ	1	1		2
19	REŞADİYE İLÇE ÖZEL İDARESİ	2			2
20	TURHAL İLÇE ÖZEL İDARESİ	3			3
21	ZİLE İLÇE ÖZEL İDARESİ	2	1		3
22	GEÇİCİ GÖREVLİ PERSONEL (DİĞER KURUMLAR)	4	6	2	12
23	AVUKAT (SÖZLEŞMELİ İŞÇİ STATÜLÜ)			3	3
	<b>TOPLAM</b>	<b>98</b>	<b>403</b>	<b>5</b>	<b>506</b>

## **2) Fiziki Kaynaklar:**

### **Bina Durumu:**

İl Özel İdaresi Genel Sekreterliđi, hizmet yrttđ merkez ve ilelerde hizmet binası, sosyal ve eđitim binaları ile eřitli gayrimenkullere sahip bulunmaktadır. Sahip bulunduđu hizmet binaları ile gayrimenkullerin ayrıntılı listesi Ek-1'de verilmiřtir.

Tokat İl Özel İdaresi Genel Sekreterliđi, hizmet binası olarak Merkez, Turhal, Zile, Niksar, Reřadiye, Erbaa, Almus ve Artova ilelerinde kendi sahibi bulunduđu hizmet binalarında grevini yrtmektedir. Merkez ilede, İl Özel İdaresi Genel Sekreterliđi hizmet binası olarak; sahibi bulunduđu 26 Haziran Atatrk Kltr Merkezi'nin bir blm ile 2 yerde yerleri mlga YSE Mdrlđne ait binalarda hizmetini srdrmektedir. Bu binalardan, 26 Haziran Atatrk Kltr Merkezinin binaları, İl Özel İdaresi Genel Sekreterliđi ile idari ve mali iřler mdrlklerinin, diđer binalar ise teknik hizmetler mdrlklerinin hizmet binaları olarak kullanılmaktadır.

### **Makine ve Ekipman Durumu:**

Kurumun hizmetini gerekleřtirmesinde en nemli kaynađını iř makineleri ile ulařım araları oluřturmaktadır. izelge 1' de, İl Özel İdaresi Genel Sekreterliđinin sahip olduđu makine park durumu ayrıntılı olarak gsterilmiřtir. Buna gre; kurumun eřitli tipte 23 adet ulařım aracı ile 209 adet iř makinesi bulunmaktadır. Bu makinelerin durumları dikkate alındıđında nemli bir problemin mevcut olduđu gzlemlenmektedir. Problem ulařım ve iř makinelerinin olduka eski olduđudur. Kurum kullanacađı ulařım ve iř aralarını, gnmz modern dzeyine getirmek zorundadır. Bu sebepten dolayı, ulařım aralarında kiralama yntemi kullanımı artmıřtır ve bunu daha da artırma eđilimindedir. Bir diđer konu iř aralarının genelinin demode olmasıdır. Bunun iin bazı nemli konularda yenileme eđilimi son yıllarda gsterilmiřtir. Bunun dıřında, kurum zel sektrn yapabileceđi iř alanlarından ekilmek ve ihale sistemi ile bu hizmeti satın almak isteđindedir. zel sektrn giremediđi hizmet sahalarında, modernleřme alıřmaları devam ettirilecektir.

Çizelge 1: Tokat İl Özel İdaresi Genel Sekreterliği Makine Park Durumu

S.No	Cinsi	Üretim Yılı	Sayısı
<b>ULAŞIM ARAÇLARI</b>			
1	Otomobil	2006, 2001, 2000, 1996, 1995, 1993, 1992, 1989, 1986 ve 1985: 1'er adet 1983: 2 adet, 1982: 5 adet	12
2	Pick-up	2002: 5 adet, 1985:1 adet, 1977: 2 adet	6
3	Minibüs	2004: 2 adet, 2001: 1 adet, 2000: 1 adet	3
4	Kamyonet	1987	1
5	Otobüs	1982: 1 adet, 1975: 1 adet	1
<b>TOPLAM</b>			<b>23</b>
<b>İŞ ARAÇ VE MAKİNELERİ</b>			
1	Kamyon	2006: 4 adet, 2000: 6 adet, 1997: 1 adet, 1994: 15 adet, 1993: 25 adet, 1985: 1 adet, 1978: 1 adet, 1977: 7 adet, 1976: 6 adet	62
2	Çekici Treyler	1997: 1 adet, 1978: 1 adet	2
3	Yakıt Treyler	1989	1
4	Su Tankeri	1988: 1 adet, 1981: 1 adet	2
5	Greyder	2000: 8 adet, 1986: 11 adet	19
6	Dozer	2000: 2 adet, 1986: 14 adet, 1985 2 adet	18
7	Lastik Tekerlekli Traktör	1974: 1 adet, 1970: 1 adet	2
8	Basınçlı Yıkayıcı	1991: 1 adet, 1985: 1 adet	2
9	Palet Yükleyici	1994: 1 adet, 1986: 2 adet, 1982: 2 adet	3
10	Lastik Tekerlekli Yükleyici	2000: 4 adet, 1997: 3 adet, 1994: 2 adet	9
11	Kanal Kazıcı ve Ön Yükleyici	2006: 1 adet, 2002: 1 adet, 1994: 2 adet	4
12	Motor Scraper	1989	2
13	Trancher	1991	1
14	Kompresör	1987: 2 adet, 1976: 6 adet	7
15	Paletli Delici	2000: 1 adet, 1987: 1 adet	2
16	Yapım Distribütörü (Kamyon)	2006: 1 adet, 1994: 1 adet, 1989: 1 adet, 1988: 1 adet	3
17	Bakım Distribütörü (Çekilir)	1983	1
18	Roley Tank (Kamyona Monte)	1989: 1 adet, 1980: 1 adet	2
19	Roley Tank (Treylere Monte)	1989	1
20	Rotatif Kar Makinesi	2002	1
21	Treyler Kasalı	2006: 1 adet, 1993: 1 adet, 1991: 1 adet, 1986: 1 adet, 1978: 1 adet	5
22	Kamp Treyler (Yatak)	1983: 5 adet, 1982: 8 adet, 1977: 2 adet, 1975: 6 adet, 1973: 1 adet	20
23	Kamp Treyler (Yemek)	1987: 5 adet, 1986: 1 adet, 1985: 2 adet, 1983: 3 adet, 1977: 1 adet, 1976: 1 adet, 1975: 5 adet	17
24	Silindir	2006: 1 adet, 2000: 3 adet, 1997: 1 adet, 1987: 2 adet	7
25	Bakım (Yama) Silindir	1997: 2 adet, 1990: 1 adet	2
26	Seyyar Kaynak Makinesi	1993	1
27	Jeneratör	1984	1
28	Delici Tabanca		10
29	Kırcı Tabanca		2
<b>TOPLAM</b>			<b>209</b>

## E – Temel Politikalar ve Öncelikler

Tokat İl Özel İdaresi Genel Sekreterliği olarak, kurum temel politikalarını şunlar oluşturmaktadır:

**Kurumsal alanda;** Vizyonumuz, idari ve teknik açıdan modern ve etkin bir kurumsal yapıyı oluşturmaktır. Bunu başarabilmek için izlenecek temel politika, ulaşılmak istenen resmi belirlemek ve bu resmin oluşturulması için gerekli adımları atmaktan geçmektedir. Bunu yapabilmenin yolu, Kurum olarak uluslararası standartları yakalamaktır. Uluslararası standartları izlemek, Kurumu, istenilen kaliteye, kaynak israfına yol açmadan ulaştıracaktır. Bu konudaki **önceliklerimiz;**

- 5302 Sayılı Kanun ile oluşturulan yeni yapılanmanın üst çerçevesi belirlenmiş olmakla birlikte, yeni yapılanmanın işlevlerini yerine getirci ve hizmet etkinliğini artırıcı kurum içi çalışmalar ve düzenlemeler yapılacaktır.
- Kurum personelinin verimliliğini ve etkinliğini artırmak amacıyla; çalışma ortamını geliştirici düzenlemeler yaparak, personel ihtiyacı olan teknolojik ekipman ihtiyacı karşılanacaktır.
- e-devlet uygulamalarına yönelik çalışmalar başlatılacaktır.
- Kurumsal kaliteyi yakalamak için “Toplam Kalite Yönetim Sistemi”nin uygulanmasına yönelik çalışmalara başlanacaktır.
- Kurum tarafından sahip olunması gerekliliği olmayan ve genel olarak Kuruma maddi külfet getiren gayrimenkuller, özelleştirilerek, Kurumun esas görevlerine odaklanmasına katkı sağlanacaktır.

Önceliklerimiz, 9.Kalkınma Planının (2007-2013) Gelişme Eksenleri Başlığı altında şu eylem planları ile uyum sağlamıştır. Bunlar:

### *Kamu Hizmetlerinde Kalite ve Etkinliğin Artırılması*

- Kamu hizmetlerinde kalite ve etkinliğin artırılması amacıyla kamu kurum ve kuruluşlarının görev, yetki ve işlevleri gözden geçirilerek bu alandaki mükerrerlikler giderilecek, kurum ve kuruluşların politika oluşturma, maliyetlendirme ve uygulama kapasiteleri artırılacak, insan kaynakları geliştirilecek, kamu hizmetlerinin vatandaşlara sunumunda bilgi ve iletişim teknolojilerinden etkin şekilde faydalanılacak, adalet ve güvenlik hizmetlerinin etkili bir biçimde sunulması sağlanacaktır.

### *Kamu Kesiminde İnsan Kaynaklarının Geliştirilmesi*

- Kamu personelinin bilgi ve iletişim teknolojileri farkındalığı ve yetkinliği geliştirilecektir.

### Kırsal Kesimde Kalkınmanın Sağlanması

- Başta il özel idareleri olmak üzere, yerel yönetimler ile birliklerinin kırsal kalkınma konusundaki etkinliğini artırmak için teknik, mali ve kurumsal kapasiteleri güçlendirilecektir.

### e-Devlet Uygulamalarının Yaygınlaştırılması ve Etkinleştirilmesi

- Kamu hizmetleri; iş süreçleri, vatandaş ve iş dünyasının ihtiyaçları doğrultusunda yeniden tasarlanarak ve bilgi ve iletişim teknolojilerinden en üst düzeyde faydalanılarak, etkin, şeffaf, sürekli, güvenilir, tek kapıdan ve farklı platformlardan bütünleşik şekilde sunulacaktır.

**Yatırım hizmetleri alanında;** Vizyonumuz, görev alanımız içindeki insanlarımızın sosyal ve ekonomik hayatlarını gelişmiş ülkeler standartlarına ulaştırmaktır. Bunu yapabilmek için ise, kurumsal olarak; imar hizmetlerinde, tarım, eğitim, sağlık ve spor altyapı, çevre alanlarında birçok yatırım gerçekleştirmektedir. Yapılan bu yatırım hizmetlerinde temel politikamız; insanlarımızın temel ihtiyaçları olan eğitim, sağlık, imar alanlarındaki ihtiyaçlarını birinci derecede karşılamak ve geliştirmektir. Bununla birlikte toplumun ekonomik düzeyini yükseltme amacıyla görev alanımız içerisinde yer alan tarımsal altyapıyı geliştirmek ve tarımsal üretimi artırıcı hizmetlerde bulunmaktır. Bu hizmetlerin gerçekleştirilmesindeki temel politikamız, modern kamu yatırım stratejisini yakalamaktır. Modern kamu stratejisi yatırımların belirleme aşamasından, gerçekleştirme aşamasına kadar bilimsel ve kurumsal etkinliği gerektirmektedir. Kurum yatırımların gerçekleştirilmesinde; yatırımların belirlenmesinde bilimsel ve sosyal metotların kullanıldığı etkin bir yapı oluşturulacak, işler özel sektör tarafından yapılarak kamunun ağırlığı bertaraf edilecek ve etkin bir kontrol sistemi oluşturacaktır. Şu halde Kurum, vizyonu doğrultusunda strateji belirleyen ve bu stratejiler için projeler ortaya koyan ve bu projelerin yapımı için kontrolörlük hizmeti veren bir yapıya kavuşturulacaktır. Bütün bu değerlendirmeler ışığında yatırım hizmetlerinde önümüzdeki dönem için **önceliklerimiz;**

- Çalışma alanımızda, temel hak olan hizmetlerden (eğitim, sağlık, yol, su, kanalizasyon vb) faydalanamayan insan bırakılmayacaktır.
- Eğitim, sağlık ve imar hizmetlerinde kaliteyi artırıcı, gelişmiş ülke standartlarına yaklaştırmaya yönelik faaliyetlerde bulunulacaktır.
- Sulanabilir alanlarda sulamayı artırmaya yönelik sulama tesisleri inşa edilecektir.
- Toplulaştırma çalışmalarında devam eden işler tamamlanacaktır.

- Projelerin değerlendirilmesinde, modern sosyal ve ekonomik değerlendirme metotları ortaya konmasına ve tüm projelerde bu metotların kullanımına geçilmesi yönünde çalışmalar başlatılacaktır.

Önceliklerimiz, 9.Kalkınma Planının (2007-2013) Gelişme Eksenleri Başlığı altında şu eylem planları ile uyum sağlamıştır. Bunlar:

#### Kırsal Kesimde Kalkınmanın Sağlanması

- Kırsal kesimde merkezi yerleşim birimleri öncelikli olmak üzere, temel altyapı ihtiyaçları karşılanacaktır. Ekonomik ve sosyal gelişmeye yönelik proje ve destekler ile eğitim ve sağlık hizmetlerinin sunumunda bu merkezi birimlere öncelik verilecektir.

#### Tarımsal Yapının Etkinleştirilmesi

- Su kaynaklarının geliştirilmesine yönelik çalışmaların, öncelikle havza temelinde bütüncül bir yaklaşımla ve değişen tüketim taleplerini karşılamakta esneklik sağlayan bir şekilde planlamasını mümkün kılacak, ilgili kurumlar arasında güçlü ve yapısal bir eşgüdüm sağlayacak şekilde yeniden düzenlenmiş kapsamlı bir mekanizma çerçevesinde ve suyun tasarruflu kullanımı sayesinde su kaynaklarının etkin kullanımına önem ve öncelik verilecektir.
- Tarımsal üretimin rekabet gücüne doğrudan katkıda bulunacak şekilde; yüksek üretim değeri bulunan tarım ürünleri üretiminin artırılması amacıyla maliyet etkin bir biçimde sulama yatırımları ve tarım işletmelerinde gözlenen arazi parçalılığı sorununun hafifletilmesine yönelik olarak toplulaştırma yatırımları yaygınlaştırılacaktır.

#### Eğitim Sisteminin Geliştirilmesi

- Kalabalık sınıf mevcutları düşürülecek, ikili eğitim uygulaması azaltılacaktır. Her kademedeki eğitim tesislerinin etkin kullanılabilmesi için standartlar ve ortak kullanım imkanları geliştirilecektir. Okulların bilgi ve iletişim teknolojileri altyapısı, eğitim yazılımları öncelikli olmak üzere güçlendirilecek, yenilenen müfredatın gerektirdiği ortamlar ve donanım sağlanacaktır.

**Çevre alanında;** Vizyonumuz insanlarımıza doğal kaynakların korunup, geliştirildiği bir ortamı oluşturmak ve gelecek nesillere aktarmaktır. Bu konudaki politikamız, yapılacak yatırımlarda çevre faktörünü en önemli unsur haline getirmektir. Çünkü çevre ile ilgili yapılacak bir hatanın, telafisi güç olmakta ve problem gelecek nesilleri de etkilemektedir.

Kurumumuz bu bağlamda, yapacağı tüm projelerde küresel ısınma, erozyon, çevre sağlığı ve doğal hayatın korunması konularında aktif bir yaklaşım sergileyecektir. Bu konudaki **önceliklerimiz:**

- Yapılacak tarımsal altyapı hizmetlerinde, küresel ısınma ve susuzluk tehlikesine duyarlı olarak, mümkün olan her yerde maksimum su tasarrufunun sağlanacağı damla sulama sistemleri tesis edilecektir.
- Su tasarrufu sağlamak amacıyla, açık sulama sistemleri yerine, toprak altı borulu sistemler tercih edilecektir.
- Erozyon tehlikesi dikkate alınarak, yapılacak sulama yatırımlarında, arazilerin eğimi 1.derecede önem arz edecektir. Erozyona sebep olacak eğimlerde, sulama yatırımı yapılmayacaktır. O arazilerde basınçlı sulama sistemleri (damla, yağmurlama) yapılacak veya alternatif tarım sistemlerine yönelik uygulamalar teşvik edilecektir.
- Yapılacak kanalizasyon yatırımlarında mutlaka doğal arıtma sistemi inşa edilecektir.
- Yapılacak imar ve yol yatırımlarında, doğal çevrenin korunması dikkate alınacak ve bu amaçla yapılacak projelendirmelerde, doğal çevre konusu mutlaka irdelenecektir.

**Sosyal hizmetler alanında;** Politikamız; ekonomik düzeyi yeterli olmayan insanları üretici konumuna getirmeye katkıda bulunmak ve onların ekonomik faaliyetlerini desteklemektir. Ayrıca, sosyal hizmetlere yönelik olarak, gençlerimizi sportif faaliyetlerinde desteklemek ve onları zararlı alışkanlıklardan korumak temel politikamızı oluşturmaktadır. Bu politikadaki önceliklerimiz:

- Ekonomik durumu yeterli olmayan insanlarımıza, üretime katılmaları ve mağdur olmalarını önleyici destek ve yardımlara katkı sağlanacaktır.
- İlimizde amatör spor yapılacak altyapının geliştirilmesi için katkıda bulunulacaktır.
- Amatör sporcularımızın başarısının artırılması ve gençleri spora yönlendirmek amaçlı olarak, her türlü destek sağlanacaktır.

Önceliklerimiz, 9.Kalkınma Planının (2007-2013) Gelişme Eksenleri Başlığı altında şu eylem planları ile uyum sağlamıştır. Bunlar:

**Sosyal Güvenlik Sisteminin Etkinliğinin Artırılması**

- Yerel yönetimler ve sivil toplum kuruluşlarının sosyal hizmet ve yardımlar alanındaki faaliyetleri desteklenecektir.

**AB Uyum Süresinde Kurumun Yapacağı Çalışmalar:** Kurum yeni yapılanma ile birlikte, modern bir kurum anlayışı kazanmaya çalışmaktadır. Bunu kazanabilmek için yapacaklarını belirlemeye çalışmakta ve önemli bazı öncelikler belirlemektedir. Bu öncelikler belirlenir iken

kalkınma planları göz önünde bulundurulmaktadır. Kalkınma planları AB uyum süreci ile uyumlu hedefleri içermektedir.

Bu konu ile ilgili bir diğer önemli konu kurum projelerinin finansmanında AB desteğinin artırılmasına yönelik çalışmalardır. Bu şekilde yapılan proje çalışmaları ile kurumun proje hazırlama anlayışında önemli değişimler olmaktadır. Bu değişimlerin, kurumun diğer projelerine aktarılması ve proje etkinliğinin artırılması planlanmaktadır. Bu da AB uyum sürecinde kurum açısından önemli bir aşama olacaktır.

## F – Faaliyetlere İlişkin Bilgi ve Değerlendirmeler

Tokat İl Özel İdare Genel Sekreterliği faaliyetlerini 2007 yılı içerisinde;

- İskan ve Toplum Refahı Hizmetleri
  - Eğitim, Gençlik ve Spor Hizmetleri
  - Tarımsal Hizmetler
  - Ruhsat ve Denetim Hizmetleri
  - Sağlık Hizmetleri
  - Kültür ve Turizm Hizmetleri
  - Ağaçlandırma, Çevre Koruma ve Dinlenme Hizmetleri
  - Sosyal Hizmetler
  - Güvenlik ve Sivil Savunma Hizmetleri
  - Destek Hizmetleri
- olarak ana başlıkları halinde belirlemiştir. Buna göre;

## İskân ve Toplum Refahı Hizmetleri:

---

### **İçme suyu tesislerinde iyileştirme ve bakım onarım çalışmaları yapılması.**

İlimizde içme suyu sağlanmamış köy bulunmamaktadır. Bununla birlikte bazı köylerimizde içme suyu yetersizliği bulunmaktadır. İçme suyu yetersizliği özellikle son yıllarda kuraklığın etkisi ile artış göstermiştir. Bununla birlikte, su kullanımında tasarruflu davranmama da önemli bir problem olarak ortaya çıkmaktadır. Kurumumuz, su kullanımındaki tasarrufu da dikkate alarak, gerçekte su ihtiyacı bulunan yerlerin ihtiyacını karşılama amaçlı olarak, sondaj yoluyla su elde etme yoluna gitmektedir. Kurumun içme suyu teminindeki birinci derecede tercihi yüzey sularıdır. Bunun sağlanamadığı yerlerde, yer altı suyuna başvurulmaktadır.



Bir diğerk faaliyet konusunu ise köylerdeki su Őebekelerinin ve elektro motopomp tesislerinin bakım ve onarımı oluŐturmaktadır. Her yıl önemli bir miktardaki köyün bu yöndeki ihtiyacı karşılanmaktadır. Bu tip projelerin amacı, sulama Őebekelerinin ve elektro motopomp tesislerinin genel bir bakımdan geçirilerek, düzgün çalıŐan ve su israfı yapmayan sulama Őebekesine sahip olmaktır. Ayrıca iyi çalıŐmayan bir sistemde çok sayıda meydana gelebilecek ufak arızaların önüne geçerek iŐ, zaman ve maliyet tasarrufu sađlamaktır.

#### **Kanalizasyon tesisi bulunmayan yerleŐim birimlerine yeni kanalizasyon tesisi yapılması.**

Kurum son yıllarda kanalizasyon yapımına yönelik önemli çalıŐmalar gerçekleŐtirmektedir. Kanalizasyonu toplum sađlığı ve ŐehirleŐme açısından önemli bir unsur olarak deđerlendirmektedir. Bu amaca yönelik olarak, Tokat ilinin tüm köylerindeki kanalizasyon tesislerini önümüzdeki birkaç yıl içerisinde tamamlama amacındadır. Bu amaca yönelik olarak, program dönemlerinde, önemli miktarda kanalizasyon tesisi inŐa edilmektedir. Tesisin yapımında malzeme Kurum tarafından karşılanmakta, uygulama ise Kurum kontrolörlüğünde, köy halkı tarafından gerçekleştirilmektedir. Kurumun bundan sonraki uygulama stratejisi, yapım işleminde müteahhitlik hizmetlerinden faydalanma yönündedir.

#### **Mevcut kanalizasyon tesislerinde iyileŐtirme ve bakım onarım çalıŐmaları yapılması.**

Kanalizasyon tesislerinde zamanla yıpranmalar ve yerleŐim yerlerinin büyümesi ile kanalizasyon tesislerine eklemeler yapılması ihtiyacı ortaya çıkmaktadır. Bu ihtiyaçlar, her yıl belli bir program dâhilinde giderilmektedir.

#### **Bina bakım ve onarımı yapılması.**

Kurum yeni yapılanma çerçevesinde; gerek hizmet yerlerinin güçlendirilmesi ve gerekse yeni ortaya çıkan ihtiyaçların giderilmesi amacıyla, hizmet binalarında ve sosyal tesislerinde yeni düzenlemelere gitmektedir. Özellikle Kuruma ait atölyelerin bir kısmının yer deđiŐtirmesi, bu konuda önemli yatırımlara ihtiyaç hissettirmektedir.

#### **Gayrimenkul satışı ve kiraya verilmesi.**

Kuruma ait gayrimenkuller, gereklilik ve verimlilik prensipleri ışığında deđerlendirilmektedir. Bu deđerlendirmeler sonucunda, 2007 yılı içerisinde de birçok gayrimenkulün satışı gerçekleştirilmiştir. Bununla beraber, gayrimenkullerin kira

işlemleri düzenli olarak takip edilmekte ve kurum gelirlerine katkı sağlanmaktadır. Ayrıca, Kültür Sarayı Süleyman DEMİREL Konferans Salonu'nun işletilmesi de Kurumumuz tarafından yapılmaktadır. İlde birçok program, söz konusu salonda gerçekleştirilmektedir.

### **Yol yapım ve düzenleme çalışmaları.**

Kurum stratejimiz; bütün köy yollarımızı çağdaş standartlara getirebilmektir. Bu amaca ulaşılabilmesi için, son yıllarda KÖYDES programı ile birlikte önemli hizmetler gerçekleştirilmektedir. Yol yapım ve düzenleme çalışmaları 6 ana başlık altında toplanmaktadır. Bunlar:

- ✚ Yeni yol açma (tesviye)
- ✚ Ham yollarda stabilize kaplama
- ✚ I.kat asfalt kaplama yapımı
- ✚ II.kat asfalt kaplama yapımı
- ✚ Yol sanat yapıları yapımı
- ✚ Yol trafik işaret levhalarının yerleştirilmesi olarak yer almaktadır.

Kurumumuz yol yapım düzeyi açısından çok önemli ilerlemeler sağlamış olup, köylerin merkezlerinin şehirle olan bağlantı yollarını tamamlamıştır. Bu açıdan bakıldığında, yeni yol ihtiyacı kalmamıştır. Bununla birlikte, köy mahalleleri ve köyler arasında kısa yol bağlantıları talep edilmektedir. Yol ihtiyacının toplumlararası diyalogdaki önemi dikkate alınarak, bu ihtiyaçların karşılanması amacıyla yeni yol yapımına gidilmektedir. Bununla birlikte yol çalışmalarında esas yatırımı, çağdaş yol standardına ulaşılması amacıyla asfaltlama oluşturmaktadır.

### **Yol yapım, bakım ve onarım malzemesi temin edilmesi.**

Kurum tarafından yapılan hizmetlerde, yol yapımında kullanılan malzemeler, ilçe özel idare ve köylere hizmet götürme birlikleri vasıtasıyla gerçekleştirilmektedir. Bu çalışmalara yönelik ödenekler, Kurum tarafından veya KÖYDES vasıtasıyla karşılanmaktadır. Çalışmalarda, Kuruma ait iş makineleri ve personel kullanılmaktadır.

### **Yol bakım ve onarımlarında kullanılmak üzere patlayıcı madde temin edilmesi.**

Yol bakım onarım ve yol açmalarında kullanılmak üzere patlayıcı madde alınmasını kapsamaktadır.

### **Yol bakım ve onarımlarında kullanılmak üzere akaryakıt temin edilmesi.**

Yol bakım onarım ve yol açmalarında kullanılmak üzere akaryakıt alınmasını kapsamaktadır.

## Eğitim, Gençlik ve Spor:

### **İl genelinde eğitim ihtiyacı olarak derslik, yurt vb yapımı.**

Eğitimde derslik yapımı; 30 öğrenciye bir derslik stratejik amacı içerisinde yapılmakla birlikte, Tokat il genelinde bu hedefe ulaşılmıştır. Bununla birlikte özellikle merkezlerde yoğunlaşmalar olmakta ve derslik ihtiyacı ortaya çıkmaktadır. İlköğretim ve ortaöğretime yönelik olarak yapılacak ihtiyaçlar, İl Milli Eğitim Müdürlüğü tarafından planlanmaktadır. Kurumumuz, bu plan ve programlar doğrultusunda uygulamayı gerçekleştirmektedir. Eğitimi, toplumun kalkınmasında en önemli unsur olarak gören Kurumumuz, bu konuda üzerine düşen görevi yapmakta ve önemli bir miktar kaynağı buraya ayırmaktadır. Dersliklerin yapımı hizmet alım yolu ile gerçekleştirilmektedir.

### **Okullara bakım onarım ve çevre düzenleme yapılması.**

Modern bir eğitim altyapısına kavuşmayı amaçlayan ilimizde, bu yöndeki çalışmalar hızla devam etmektedir. İl Milli Eğitim Müdürlüğü'nün programı kapsamında çalışmalar devam etmekte, Kurumumuz da bu konuda gerekli katkıyı yapmaktadır.

### **Spor tesislerin yıllık bakım onarımlarının gerçekleştirilmesi.**

Spora ve amatör sporculara destek sağlama anlayışı içerisinde, Gençlik ve Spor İl Müdürlüğü'nün belirlediği spor tesisleri bakım onarımı için gerekli destek her yıl sağlanmaktadır. Spor aktivitelerinin düzenli bir şekilde sürdürülmesi ve amatör sporcularımızın desteklenmesi amacıyla yapılan bu hizmet, Kurumumuz tarafından bu yılki program döneminde de devam ettirilmiştir.

### **Spor tesislerinin malzeme ihtiyacının karşılanması.**

Spora ve amatör sporculara destek sağlama anlayışı içerisinde, Gençlik ve Spor İl Müdürlüğü'nün, belirlediği sportif malzeme ihtiyacı karşılanmaktadır.

# Tarımsal Hizmetler:

---

## **✚ Tarımsal ve hayvansal üretimi geliştirme amaçlı projelere destek sağlanması.**

Tokat ili tarımsal potansiyeli yüksek olan illerimizden birisidir. Özellikle meyve ve sebze üretiminde son yıllarda üretimini artırmış ve adını tüm Türkiye’de duyurmuştur. İklim ve coğrafi yapısı narenciye hariç tüm bitkilerin yetiştirilmesine uygundur. Çiftçileri tarımı bilmekte ve modern tarıma yönelik uygulamalara uyum sağlayabilmektedir. Bu program dâhilinde tarımsal üretimi geliştirmeye yönelik yapılacak projelerin amaçları şunlardır:

- ✚ Meyve ve sebze alanlarını ve verimliliği artırmak,
- ✚ Organik tarım uygulamalarını geliştirmek,
- ✚ Sertifikalı tohum kullanımını artırmak,
- ✚ Arıcılığı geliştirmek,
- ✚ Meyve ve sebzede don, zararlı ve hastalık zararını azaltmak olarak belirlenmiştir.

Belirlenen bu amaçlar, Tokat tarımında katma değeri yüksek ürünlerin üretiminin artmasına, verimlilik ve üretimin geliştirilmesine katkı sağlayacaktır. Kurumumuz yapılacak bu projelere, en önemli ekonomik üretimimiz olan tarımı geliştirme bağlamında desteğini sürdürecektir. Bu destek, genel itibariyle Tarım İl Müdürlüğü ile devam etmekte birlikte, AR-GE projeleri düzeyinde de GOP Üniversitesi Ziraat Fakültesi ile sürdürülmektedir.

## **✚ Tarımsal ve hayvansal üretim yapan üreticilerin pazarlama kapasitelerini artırma amaçlı olarak üretici birliklerinin desteklenmesi.**



Her yapılan ekonomik faaliyette olduğu gibi, tarımda da güçlü olabilmenin yolu birlikte hareket edebilmekten geçmektedir. Pazarlama her ekonomik faaliyetin en önemli aşamasıdır. İyi yapılamadığı takdirde, ekonomik faaliyetin sonlanmasına dahi sebep olmaktadır. Pazarlama, ekonomik faaliyet devam ettiği müddetçe önemini koruyacaktır. Tarımda en önemli problem olarak pazarlama yer almaktadır ve hala da önemini devam ettirmektedir. Özellikle tarımda eğitim seviyesinin düşüklüğü bu önemi daha da artırmakta ve birlik olmanın gerekliliğini artırmaktadır. Bu amaca yönelik olarak son yıllarda uygulamaya geçen yasayla birlikte, üretici birlikleri kurulmaya başlamıştır. Bugün itibariyle, ilimizde 12 adet muhtelif üretici birlikleri bulunmaktadır.

Fakat burada önemli bir nokta, birliğin güçlü olması, daha doğrusu üyelerinin çok olması gerekliliğidir. Birlikte hareket edilebildiği takdirde, fiyat konusunda pazarlık gücü artacaktır. Yapılacak bu destek ile birliğin, kurumlaşma aşamasında güçlü olmasına ve üye sayısının artırılmasına katkı sağlanacaktır. Birlikler, zamanla gücünü ve üye sayısını artırarak, kendi ayakları üzerinde durabileceklerdir.

Kurumumuz üretici birliklerine olan desteğe olumlu bakmaktadır ve bu konuda gerekli katkıyı, Tarım İl Müdürlüğü koordinasyonunda sağlamaktadır.

### **Tarımsal laboratuvar hizmetlerinin geliştirilmesi.**

Laboratuvar hizmetlerine yönelik projeler şu amaçları içermektedir:

-  Laboratuvar hizmetlerinde kullanılan kimyasal malzeme alımı,
-  Gıda katkı-kalıntı ve pestisit analizleri yapımına yönelik cihaz alımı,



Tarımsal laboratuvar hizmetleri tarımın gelişmesinde önemli yer tutmaktadır. Tarımsal verimlilikte toprakların analizi önemlidir. Çiftçilere yapılan analizde, maliyetin tümü yansıtılmamakta, maliyet sübvansede edilmektedir.

Bir diğer önemli konu, gıda katkı – kalıntı analizleri ve pestisit analizlerinin yapılmasıdır. Tokat ili tarımda çok önemli bir safhadadır. Meyve ve sebzecilikte gün geçtikçe ilerlemektedir. Bu ilerleme ile birlikte tarımda ilaç kullanımı da artmaktadır. Bu gıda sağlığı açısından tehlikeyi de beraberinde getirmektedir. Bunu belirlemek ve tedbir almak, hem bizim tüketicilerimiz ve hem de ihracat için önemlidir. Üretimi bu açıdan kontrol altına alabildiğimiz takdirde hem sağlıklı ürünler yetiştirilecek, hem de ihracat artacaktır. Dolayısıyla tarımda gelişme hızla devam edecektir. Bu proje ile yukarıda bahsedilen analizleri yapabilecek cihaz alımı gerçekleştirilecektir. Böylece, sebze ve meyveler insan sağlığı açısından risk arz eden katkı kalıntı açısından kontrol edilebilecektir.

Kurumumuz tarafından yukarıda belirtilen laboratuvar hizmetlerine gerekli destek, Tarım İl Müdürlüğü koordinasyonun da sağlanmaktadır.

### **İnsan ve hayvan sağlığının korunmasına yönelik projeler.**

Bu konu başlığı altında şu projelere yer verilmektedir. Bunlar:

-  Hayvan ahırlarının modernleştirilmesi projesi,
-  Hayvan aşılama ve ekinokok projesi,

- ✚ Kene ve kuş gribi ile mücadele projesi,
- ✚ Kullanılmış zirai ambalajların toplatılması projesi,
- ✚ Yabani domuz avlanması için av fişeği alımı,
- ✚ Büyükbaş hayvanların kayıt, tescil ve ilenmesi projesi.

Son yıllarda hayvan sağlığına yönelik problemlerin, insan sağlığını tehdit etmesi bu konuya vermemiz gereken önemi ortaya çıkarmıştır. Bu bağlamda, kene ısırması ve kuş gribi vakaları, toplum sağlığını tehdit etmiştir ve hala da önemini korumaktadır. İlimiz her iki olayda da yer almaktadır. Hayvan ahırlarının modernleştirilmesi kapsamında ise, süt sağımına yönelik makineleşmeye önem verilmektedir. Böylece süt hijyeni konusunda da önemli gelişme sağlanacaktır.

Bu başlık altında yer alan projelerden farklı diğer bir proje ise, kullanılmış ilaç ambalajlarının toplatılmasıdır. Bu projede toplum sağlığı açısından oldukça önemlidir. İlaç ambalajları, içerisinde kalıntı kaldığı için çevreyi kirletmekte ve dolayısıyla insan sağlığını tehdit etmektedir. Bu proje ile topluma zarar vermeyecek şekilde imhası sağlanacaktır. Bu konudaki en olumlu gelişme ise çiftçilerin bu bilince ulaşmasını sağlamak olacaktır.

İlimiz yabani domuz açısından çok zengindir. Yabani domuz çiftçilerin birçok ürününe zarar vermektedir. Bundan dolayı, domuz avına destek yapılması uzun yıllardır yapılan bir uygulamadır.

Yukarıda belirtilen açıklamalar doğrultusunda, belirlenen projelere destek sağlanmakta olup, faaliyetler Tarım İl Müdürlüğü koordinasyonunda sürdürülmektedir.

### ✚ **Sulama suyu tesisi yapımı.**

Sulama suyu temini amacıyla yapılan projeler ve uygulamaları, Kurumun iki müdürlüğü tarafından sürdürülmektedir. Bunlar Tarımsal Hizmetler Müdürlüğü ile Plan Proje Yatırım ve İnşaat Müdürlüğüdür. Uygulamalar dışarıdan hizmet alımı şeklinde gerçekleştirilmekte olup Kurum tarafından yapı denetim hizmetleri yürütülmektedir. Sulama suyu temini projeleri üç şekilde ayrılabilir.

- 1) Sulama suyunun teminine göre;
  - ✚ Yerüstü suyu kaynaklı sulama tesisleri,
  - ✚ Yeraltı suyu kaynaklı sulama tesisleri,
- 2) Sulama suyunun araziye nakledişine göre;
  - ✚ Açık kanal sulama suyu tesisleri,

- ✚ Kapalı sistem basınçsız sulama suyu tesisleri,
- ✚ Kapalı sistem basınçlı sulama suyu tesisleri.

3) Sulama suyu temininde enerji kullanım durumuna göre;

- ✚ Cazibe ile enerji gerektirmeden suyu temin edilen sulama suyu tesisleri,
- ✚ Pompaj ile enerji harcanarak suyu temin edilen sulama suyu tesisleri.

Bu zamana kadar ilimizdeki projelerin ana yapısını yer üstü suyuna cazibe ile yapılan açık kanal sulama tesisleri oluşturmuştur. Hala da ağırlığını devam ettirmektedir. Fakat son yıllardaki kuraklık ile birlikte, bu sistem ciddi olarak tartışılmaktadır. Açık kanal sulama sisteminde su iletim kayıpları yüksek olmaktadır. Ayrıca yüzey sulamasının birçok dezavantajı bulunmaktadır. Bunlar: Sulamanın etkinliğinin düşük olması ve eğimli ortamlarda toprağa yaptığı erozyondur. Sistem, kullanım kolaylığı ve enerji ihtiyacı olmaması sebebiyle çiftçiler tarafından tercih edilmektedir.

Kurum tarafından uygulanan bir diğer proje tipi ise pompaj ile temin edilen sulama suyuna yapılan, açık kanal sulama suyu tesisleridir. Su kaynakları yerüstü veya yeraltından olabilmektedir. Daha çok yerüstü sulama sularına uygulama yapılmıştır. Bu tesislerde de yüzey sulamanın yukarıda belirtilen tüm olumsuzlukları mevcuttur. Buna ek olarak, suyun temininde de enerji kullanılmaktadır. Bu sistem, suyun cazibe ile elde edilemediği alanlarda uygulanmaktadır. Sistemde enerji maliyetinden dolayı olumsuzluklar yaşanmaktadır. İlimizde de birçok örneği mevcuttur.

Kurum tarafından ilk olarak 2008 yılında uygulanacak, diğer proje tipi ise kapalı sistem sulama suyu tesisleridir. Bu projeler şu an itibarıyla yeraltı sulama suyuna uygulanmaktadır. Bunun sebebi ise; Mülga Köy Hizmetleri Genel Müdürlüğü ile DSİ Genel Müdürlüğü arasında yapılan protokol gereği, yeraltı sularına kapalı sistem basınçlı sulama tesisleri uygulanması zorunluluğudur. Basınçlı tesisler, yörenin ürün yapısına göre yağmurlama veya damla sulama sistemi olarak tesis edilmektedir. Sistem, sulama etkinliğini artırmakta ve su kayıplarını minimuma indirmektedir. Sistemin ekipmana ihtiyaç hissettirmesi ve enerji masrafı olması, çiftçiler tarafından tercih edilmeme sebebi olarak ortaya çıkmaktadır.

Bir diğer sistem ise basınçsız kapalı sulama sistemleridir. Bu sistem ile su kapalı tesislerle iletilmekte fakat tarla içindeki sulama yüzey sulama olarak gerçekleştirilmektedir. Bu sistem bugüne kadar, komple bir sulama sistemi olarak ilimizde yapılmamıştır. Sistemin avantajı, su iletim kayıplarının açık kanala göre daha

az olmasıdır. Bununla birlikte yüzey sulamanın tüm olumsuzluklarını üzerinde taşımaktadır.

Son yıllardaki kuraklık ile birlikte, sulama sistemlerinde açık kanal sulama sistemi azaltılmak istenmektedir. Bu yöne doğru bir eğilim mevcuttur. Fakat tesis masraflarının yüksekliği kapalı sistemlere olan geçişi geciktirmektedir. Özellikle dış kaynaklı projelerde basınçlı sulama sistemlerinin desteklenmesi, kapalı sisteme yönelik projelerin artmasına sebep olmaktadır. Bu sebepten dolayı 2 proje 2008 yılı yatırım programında yer almaktadır. Özellikle damla sulamanın avantajları çiftçiler tarafından kavranmıştır. Kurumumuzda damla sulama sistemine uygun alanlara, damla sulama tesisi inşa etme eğiliminde olup, bu yöndeki çalışmalarını önümüzdeki yıllarda gerçekleştirecektir.



### **Küçük ölçekli sulama göleti yapımı.**

İlimiz gölet yapımı açısından oldukça şanslı olup 40 civarında sulama göletine sahiptir. Son yıllarda meydana gelen kuraklıklar, göletlerin sulamadaki önemini ortaya çıkarmıştır. Göletler, kışın yüzey ve sızıntı sularının depolandığı ve yazın kullanıldığı su depolama tesisleridir. Kurum stratejisi, bu tesislerin mümkün olduğu kadar artırılması yönündedir. Buna yönelik olarak da her yıl gölet yapımına hızla devam etmektedir. Sulama göletlerinin, proje ve uygulamaları, Tarımsal Hizmetler Müdürlüğü tarafından yapılmaktadır. Yapım işlemi hizmet alımı olarak gerçekleştirilmektedir.



### **Arazi toplulaştırma ve tarla içi geliştirme hizmetleri yapımı.**

Toplulaştırma, tarımsal altyapı hizmetlerinin en önemli projesidir. Toplulaştırma çok parçalı ve düzensiz parsellerin bir araya getirilmesini kapsamaktadır. Toplulaştırma hizmetleri ile birlikte, tarla içi geliştirme hizmeti olarak isimlendirilen tesviye, drenaj, sulama gibi tarımsal altyapı hizmetleri de yerine getirilmektedir.

Tokat ili toplulaştırma hizmeti açısından, Türkiye'de en önde gelen illerden birisidir. Başarılı uygulamaları mevcuttur ve halen devam etmektedir. Fakat son yıllarda ödenek problemleri sebebiyle, sadece devam eden işlerin tamamlanmasına çalışılmaktadır. İlimizde toplulaştırmanın en yoğun yapıldığı yer Erbaa ilçesidir. % 90'a yakın tamamlanmıştır. Niksar ve Zile ovasında da toplulaştırma çalışmaları halen devam etmektedir. Kazova ve Çamlıbel ovalarında toplulaştırma henüz başlamamıştır. Bununla birlikte bu konuda hazırlanmış birçok proje beklemektedir.



# Ruhsat ve Denetim Hizmetleri:

---

## **Gayri Sıhhi ve Sıhhi Müesseselere ruhsat verilmesi ve denetleme yapılması.**

İl özel idarelerinde yapılan son düzenlemeler ile birlikte, yeni görev alanlarından birisini oluşturmaktadır. Belediye mücavir alanları dışındaki tüm GSM ve sıhhi müesseselerin ruhsat ve denetim hizmetleri, Kurum tarafından yerine getirilmektedir. Daha çok yeni olmasına rağmen, önemli ilerlemeler kaydedilmiştir. Bu konuda hizmet kalitesinin ve kapasitesinin artırılması yönünde çalışmalar devam etmektedir.

## **Maden, kum ocağı ve su ürünleri işletmelerine kiralama ve denetim yapılması**

Yeraltı ve yerüstü doğal kaynaklarının, üretime yönelik olarak kiralama ve denetim hizmetlerinden oluşmaktadır. Tokat ilinin çok zengin doğal kaynaklara sahip olması, bu yöndeki faaliyetlerin yoğunluğunu artırmaktadır.

## **Araçların ağırlık ve boyut kontrolünün yapılması**

İl özel idarelerine verilen yeni görev alanlarındandır. Karayollarında seyreden yük taşıma araçlarının, yasal sınırlar içerisinde hizmetlerini yerine getirmelerini sağlamak amacıyla yapılan bir faaliyettir. Karayollarının ömrü ve güvenli bir trafik açısından çok önemli bir faktör olan araç ağırlığı ve yükleme boyutları, yapılan bu kontroller ile yasal sınırlar içerisinde getirilmeye çalışılmaktadır. Tokat ilinin, kuzeye ve doğuya giden araçların yol güzergâhında yer alması, Kurum açısından yoğun bir faaliyeti gerektirmektedir. Kurum açısından çok yeni bir faaliyet olmasına rağmen, çok kısa bir süre içerisinde konuyla ilgili personel yetiştirilmiş ve kontrollere geçilmiştir.

## **Harita imar hizmetlerinin yapılması**

Faaliyet, belediye mücavir alanları dışındaki parsellerin ifraz (bölme) ve tevhid (birleştirme) hizmetlerini kapsamaktadır. Kurum yapılan talep üzerine, yasal sınırlar içerisinde ifraz veya tevhid işlemini yerine getirmekte ve kanunen geçerlilik kazanması amacıyla, Tapu ve Kadastro Müdürlüğüne yapılan işlemi bildirmektedir. Faaliyet ile ilgili herhangi bir sıkışıklık yaşanmamakta olup, gelen tüm taleplere cevap verilmektedir.

# Sağlık Hizmetleri:

---

## **Hastane yapımı.**

Hastane yapımları, Sağlık Bakanlığı bütçesinden karşılanmakta olup, inşaatın yapım aşamaları ve ödemeler kurumumuzun koordinatörlüğünde gerçekleştirilmektedir. İlimiz hastane yapımına yönelik olarak birçok faaliyeti son yıllarda gerçekleştirmiştir. Bu faaliyetlerden en önemlisi de, Tokat 400 Yataklı Devlet Hastanesi'dir. Bütçesi ilgili bakanlıktan karşılanan faaliyet hızla devam ettirilmektedir.

## **Sağlık ocağı ve evi yapımı.**

Sağlık ocağı ve evi yapımı İl Sağlık Müdürlüğü'nün programı kapsamında yapılmaktadır. Kurum olarak hedefimiz, herkesin sağlık hizmetinden kolaylıkla faydalanabilmesi için gerekli sağlık tesislerini ilimize kazandırmaktır. Bu yönde her türlü katkı Sağlık İl Müdürlüğü vasıtasıyla sağlanmaya çalışılmaktadır.

## **Sağlık ocaklarında ve evlerinde bakım - onarım ve kalorifer tesisatı yapımı.**

Sağlık ocaklarına yapılacak hizmetin amacı; sağlık ocaklarının ve evlerinin, personelin daha iyi şartlarda hizmet verebileceği bir şekilde getirilebilmesini ve dolayısıyla halka daha iyi hizmet götürülmesini amaçlamaktadır. Bakım ve onarım hizmetinin temelini kalorifer tesisatının yapımı oluşturmaktadır. Yapılacak hizmet, Sağlık İl Müdürlüğü ile işbirliği içerisinde gerçekleştirilmektedir.

# Kültür ve Turizm Hizmetleri:

---

## **Tarihi eserlerin restorasyonunun yapılması**

Tokat ili çok zengin bir tarihi mirasa sahiptir. Bu tarihi mirası korumak, insanların hizmetine sunabilmek amacıyla çeşitli faaliyetler sürdürülmektedir. Bu faaliyetlerden en önemlisi çeşitli tarihi binaların restorasyonu olup bu konudaki faaliyetlere destek sağlanmaktadır.

## **Turizm altyapısının geliştirilmesi.**

İlimizin turizm potansiyelinin artırılması, turizme yönelik altyapının sağlanması ile mümkün olabilecektir. Tarihi zenginliğe sahip Tokat ilinde, bunun önemi kavranmış

olup, ilimizin her yöresinde bu yönde faaliyetler sürdürülmektedir. İl Özel İdaresi olarak, İl Kültür ve Turizm Müdürlüğü koordinatörlüğünde bu tür faaliyetlere destek sağlanmaktadır.

#### **Tokat ili turizm potansiyelinin artırılmasına yönelik tanıtım faaliyetlerinin yapılması.**

Tanıtım, turizm potansiyelinin artırılmasında en önemli araçlardandır. Günümüzde tanıtım materyalleri, özellikle iletişim ve bilgisayar teknolojisindeki gelişmeler ile birlikte çeşitlenmiştir. İl Kültür ve Turizm Müdürlüğü tarafından hazırlanan tanıtım materyallerinin basımı, ili tanıtıcı fuarlara katılım, çeşitli sergi ve konferanslar düzenleme maliyetleri bu çalışma kapsamında karşılanmaktadır.

## Çevre Koruma ve Dinlenme Hizmetleri:

---

#### **Kanalizasyon yapılan köylerde çevre kirliliğini azaltmak amacıyla doğal arıtma tesisleri yapımı.**

Kanalizasyon tesisleri, toplum sağlığı açısından önemli bir görevi yerine getirmekle birlikte, ayağının başıboş bırakılması durumunda çevre problemlerine sebep olmaktadır. Bu durum göz önüne alınarak son yıllarda, kırsal birimlerde kanalizasyon tesisi ile birlikte arıtma tesislerinin yapımı gerçekleştirilmektedir. Arıtma tesislerinin yapımında, basitliği, etkinliği ve maliyeti düşünülerek doğal arıtma sistemleri tercih edilmektedir. Doğal arıtma tesisleri yapımı, Yapı Kontrol Müdürlüğü tarafından gerçekleştirilmektedir.

## Sosyal Hizmetler

---

#### **Hizmet binalarının ve araçlarının bakım onarımları ile makine ve teçhizat alımının yapılması.**

İl Sosyal Hizmetler Müdürlüğü'nün çalışmalarına katkıda bulunulması amacıyla, Müdürlüğü'nün hizmet binalarının ve araçlarının bakım onarımları gerçekleştirilmektedir. Ayrıca, kuruma ait büro ve işyerlerinde kullanılmak üzere çeşitli makine ve teçhizat alımı yapılmaktadır.

# Güvenlik ve Sivil Savunma Hizmetleri

---

## **✚ Sivil savunma hizmetlerine yönelik malzeme ve hizmet alımı yapılması.**

İl Sivil Savunma Müdürlüğü'nün çalışmalarına katkıda bulunulması amacıyla, kurum hizmetlerinde kullanılmak üzere çeşitli sivil savunma malzemeleri alımına destek sağlanmasıdır.

## Destek Hizmetleri

---

### **✚ Hizmet araçları kiralınması.**

Kurumun hizmet araçlarının birçoğu ekonomik ömrünü yitirmiştir. Kurum, stratejisi gereği, araç ihtiyacını kiralama ile karşılama eğilimindedir. Bu eğilim doğrultusunda, her yıl hizmet aracı kiralama faaliyetine devam edilmektedir.

### **✚ Kurumun her türlü malzeme ve mal ihtiyacının karşılanması.**

Bu faaliyet kapsamında birçok faaliyet yapılmaktadır. Bunlar: Kurum makine ve araçlarına yakıt, yağ, antifriz ve yedek parça sağlanması, ısınma amaçlı kalorifer yakıtı alımı, Kurumun diğer malzeme (bilgisayar, kırtasiye vb.) ihtiyacının karşılanması faaliyetleridir.

## **G – Diğer Hususlar**

Hükümetimiz tarafından 2006 yılından itibaren KÖYDES yatırım programları uygulanmaktadır. KÖYDES programları ile birlikte, kurumumuz tarafından kırsalda yapıyı gerçekleştirilen imar altyapısına yönelik yatırımlar, Kaymakamlıklar ve Köylere Hizmet Götürme Birlikleri aracılığıyla gerçekleştirilmektedir. Bu program ile ilimizde imar altyapısına yönelik önemli yatırımlar gerçekleştirilmiştir. Kurumumuz bu yatırımların gerçekleştirilmesinde proje ve kontrolörlük düzeyinde teknik eleman desteği sağlamış olup, destek halen devam etmektedir. Bu programdan dolayıdır ki, kurumumuzun imar altyapısına yönelik (içme suyu, yol ) yatırımlarında azalma olmuştur. Kurum yatırımları daha çok tarımsal ekonominin güçlendirilmesine yönelik olarak tarımsal altyapıya yönlendirilmiştir.

## II – PERFORMANS BİLGİLERİ

### A - Performans Sonuçları Tablosu

#### İSKÂN VE TOPLUM REFAHI HİZMETLERİ

BÜTÇE YILI	2007	Yıllar	
İDARE	TOKAT İL ÖZEL İDARESİ	2006	2007
STRATEJİK AMAÇ 1	TÜM KIRSAL YERLEŞİM BİRİMLERİNE; SAĞLIKLI VE YETERLİ İÇME SUYU SAĞLANACAKTIR		
STRATEJİK HEDEF 1.1	Tokat ili kırsal kesimindeki tüm yerleşim birimlerine, içme suyu sağlanmış olup, içme suyu yetersizliği olan yerleşim birimlerinde iyileştirme çalışmaları yapılacaktır.		
	Tanımlar		
Performans Hedefi 1.1.1	<i>Performans hedeflemesi 2007 yılı için yapılmamıştır.</i>		
Performans Göstergeleri	Yapılan sondaj miktarı (adet)	-	14
	Sondajlardaki başarı oranı (%)	-	93
	İçme suyu drenaj, isale ve dere geçiş hatları, ek tesis ve şebekelerde bakım-onarım yapılan sayısı (köy)	-	24
	Hizmetlerin gerçekleştirilmesinde çalışan teknik eleman sayısı (İl Özel İdare) (adet)	4	5
	Teknik eleman başına düşen hizmet miktarı sayısı (adet)	-	4.80
	Dış kaynak finansmanı ile yapılan içme suyu tesisi sayısı (adet)	1	0
SORUMLU BİRİMLER		Toplam Mali Kaynak İhtiyacı (YTL)	
		20 475	76 384
Harcama Birimi A	YAPI KONTROL MÜDÜRLÜĞÜ	0	41 884
Faaliyet 1	İçme suyu tesislerinde iyileştirme ve bakım - onarım çalışmaları yapılması	0	41 884

Harcama Birimi B	ALMUS İLÇE ÖZEL İDARESİ	1 000	0
Faaliyet 1	İçme suyu tesislerinde iyileştirme ve bakım - onarım çalışmaları yapılması	1 000	0
Harcama Birimi C	ERBAA İLÇE ÖZEL İDARESİ	0	3 000
Faaliyet 1	İçme suyu tesislerinde iyileştirme ve bakım - onarım çalışmaları yapılması (sondaj)	0	3 000
Harcama Birimi D	NİKSAR İLÇE ÖZEL İDARESİ	1 100	0
Faaliyet 1	İçme suyu tesislerinde iyileştirme ve bakım - onarım çalışmaları yapılması	1 100	0
Harcama Birimi E	PAZAR İLÇE ÖZEL İDARESİ	7 000	0
Faaliyet 1	İçme suyu tesislerinde iyileştirme ve bakım - onarım çalışmaları yapılması	7 000	0
Harcama Birimi F	REŞADİYE İLÇE ÖZEL İDARESİ	1 500	18 000
Faaliyet 1	İçme suyu tesislerinde iyileştirme ve bakım - onarım çalışmaları yapılması	1 500	18 000
Harcama Birimi G	SULUSARAY İLÇE ÖZEL İDARESİ	0	2 000
Faaliyet 1	İçme suyu tesislerinde iyileştirme ve bakım - onarım çalışmaları yapılması	0	2 000
Harcama Birimi H	TURHAL İLÇE ÖZEL İDARESİ	0	1 500
Faaliyet 1	İçme suyu tesislerinde iyileştirme ve bakım - onarım çalışmaları yapılması	0	1 500
Harcama Birimi I	ZİLE İLÇE ÖZEL İDARESİ	0	7 500
Faaliyet 1	İçme suyu tesislerinde iyileştirme ve bakım - onarım çalışmaları yapılması	0	7 500
Harcama Birimi J	ARTOVA KÖYLERE HİZMET GÖTÜRME BİRLİĞİ	9 875	0
Faaliyet 1	Dış kaynak finansmanı katkısı ile içme suyu tesisi yapımı	9 875	0
Harcama Birimi K	TURHAL KÖYLERE HİZMET GÖTÜRME BİRLİĞİ	0	2 500
Faaliyet 1	Dış kaynak finansmanı katkısı ile içme suyu tesisi yapımı	0	2 500

BÜTÇE YILI	2007	Yıllar	
İDARE	TOKAT İL ÖZEL İDARESİ	2006	2007
STRATEJİK AMAÇ 2	<b>GÖREV ALANI İÇERİSİNDEKİ TÜM YERLEŞİM BİRİMLERİNE, ÇALIŞIR DURUMDA KANALİZASYON HİZMETİNİ SUNMAK</b>		
STRATEJİK HEDEF 2.1	<b>Tokat ilinde kanalizasyon yapım imkânı bulunan tüm kırsal yerleşim birimlerinin kanalizasyonları tamamlanacaktır.</b>		
	Tanımlar		
Performans Hedefi 2.1.1	<i>Performans hedeflemesi 2007 yılı için yapılmamıştır.</i>		
Performans Göstergeleri	Yeni tesis kanalizasyon yapılan yerleşim yeri sayısı (köy)	5	11
	Yeni tesis edilen kanalizasyon uzunluğu (km)	-	11.34
	Kanalizasyon birim maliyeti (YTL/km)	4000	4000
	Hizmetin gerçekleştirilmesinde çalışan teknik eleman sayısı (adet)	4	5
	Teknik eleman başına düşen yeni yapım kanalizasyon uzunluğu (km)	-	2.27
<b>SORUMLU BİRİMLER</b>		Toplam Mali Kaynak İhtiyacı (YTL)	
		<b>20 000</b>	<b>45 360</b>
Harcama Birimi A	YAPI KONTROL MÜDÜRLÜĞÜ	<b>20 000</b>	<b>45 360</b>
Faaliyet 1	Kanalizasyon tesisi bulunmayan yerleşim birimlerine yeni kanalizasyon tesisi yapımı	20 000(Pür Emanet Sistem)	45 360 (Pür Emanet Sistem)
STRATEJİK HEDEF 2.2	<b>Yapılı bulunan kanalizasyon ve doğal arıtma sistemlerini çalışır bir vaziyette bulundurmak ve gerekirse kapsamını genişletmek</b>		
	Tanımlar		
Performans Hedefi 2.2.1	<i>Performans hedeflemesi 2007 yılı için yapılmamıştır.</i>		

Performans Göstergeleri	Kanalizasyon tesisi İyileştirme ve bakım-onarım çalışması yapılan yerleşim yeri sayısı (köy)	13	108
	Hizmetlerin gerçekleştirilmesinde çalışan teknik eleman sayısı (İl Özel İdare) (adet)	4	5
	Teknik eleman başına düşen hizmet yapılan yerleşim birimi sayısı (adet)	3.25	21.60
SORUMLU BİRİMLER		Toplam Mali Kaynak İhtiyacı (YTL)	
		<b>53 966</b>	<b>315 610</b>
Harcama Birimi A	YAPI KONTROL MÜDÜRLÜĞÜ	<b>53 966</b>	<b>304 110</b>
Faaliyet 1	Mevcut kanalizasyon tesislerinde iyileştirme ve bakım-onarım çalışmaları yapılması	53 966 (Pür Emanet Sistem)	304 110 (Pür Emanet Sistem)
Harcama Birimi B	ZİLE İLÇE ÖZEL İDARESİ	<b>0</b>	<b>11 500</b>
Faaliyet 1	Mevcut kanalizasyon tesislerinde iyileştirme ve bakım-onarım çalışmaları yapılması	0	11 500



BÜTÇE YILI	2007	Yıllar	
İDARE	TOKAT İL ÖZEL İDARESİ	2006	2007
STRATEJİK AMAÇ 3	<b>İDARİ VE TEKNİK AÇIDAN MODERN VE ETKİN BİR KURUMSAL YAPIYI OLUŞTURMAK</b>		
STRATEJİK HEDEF 3.1	Kurum idari binalarını hizmet alan ve verenler için etkinliği artırılmış, modern bir yapıya kavuşturmak.		
	Tanımlar		
Performans Hedefi 3.1.1	<i>Performans hedeflemesi 2007 yılı için yapılmamıştır.</i>		
Performans Göstergeleri	Bakım onarım yapılan bina ve sosyal tesis sayısı (adet)	-	22 (İlçeler dâhil)
<b>SORUMLU BİRİMLER</b>		<b>Toplam Mali Kaynak İhtiyacı (YTL)</b>	
		<b>34 984</b>	<b>250 000</b>
Harcama Birimi A	YAPI KONTROL MÜDÜRLÜĞÜ	-	<b>250 000</b>
Faaliyet 1	Bina bakım ve onarımı yapılması	-	250 000
Harcama Birimi B	ALMUS KÖYLERE HİZMET GÖTÜRME BİRLİĞİ	<b>1 000</b>	<b>0</b>
Faaliyet 1	Lojman garajı yapılması	1 000	0
Harcama Birimi C	TURHAL KÖYLERE HİZMET GÖTÜRME BİRLİĞİ	<b>33 984</b>	<b>0</b>
Faaliyet 1	Lojman onarım	33 984	0
STRATEJİK HEDEF 3.2	<b>Kurumun sahip olduğu gayrimenkullerin işletilmesinde ve kullanımında, gereklilik, tasarruf ve verimlilik prensipleri ışığında, gayrimenkullerin satışı dâhil, gerekli uygulamalar yapılacaktır.</b>		
	Tanımlar		
Performans Hedefi 3.2.1	<i>Performans hedeflemesi 2007 yılı için yapılmamıştır.</i>		
Performans Göstergeleri	Satışı yapılan gayrimenkul sayısı (adet)	-	* 7 Büro * 8 Daire Lojman * İş hanı 11 adet

			bağımsız bölümü * Halıcılık Okulu Binası
	Gayrimenkullerden elde edilen satış geliri (YTL)	-	1 965 250
	Lojman sayısı (adet)	-	60
	Lojman kira geliri (YTL)	-	138 873
	Diğer taşınmaz kira geliri (YTL)	-	353 335
<b>SORUMLU BİRİMLER</b>		<b>Toplam Mali Kaynak İhtiyacı (YTL)</b>	
		<b>-</b>	<b>0</b>
<b>Harcama Birimi A</b>	<b>İŞLETME VE İŞTİRAKLER MÜDÜRLÜĞÜ</b>	<b>-</b>	<b>0</b>
Faaliyet 1	Gayrimenkul satışı yapılması	-	Cari Giderler
Faaliyet 2	Gayrimenkullerin kiraya verilmesi	-	Cari Giderler

BÜTÇE YILI	2007	Yıllar	
İDARE	TOKAT İL ÖZEL İDARESİ	2006	2007
STRATEJİK AMAÇ 4	<b>HALKIMIZA GELİŞMİŞ ÜLKE STANDARLARINDA BAYINDIRLIK VE İMAR HİZMETLERİ SAĞLANACAKTIR</b>		
STRATEJİK HEDEF 4.1	<b>İl bayındırlık ve imar hizmetlerinin etkinliğinin artırılmasına katkı sağlanacaktır.</b>		
	Tanımlar		
Performans Hedefi 4.1.1	<i>Performans hedeflemesi 2007 yılı için yapılmamıştır.</i>		
Performans Göstergeleri	Bakım onarım yapılan makine ve teçhizat sayısı (adet)	-	Muhtelif
	Yapılan mal ve tüketim malzemeleri alımı (adet)	-	Muhtelif
<b>SORUMLU BİRİMLER</b>		Toplam Mali Kaynak İhtiyacı (YTL)	
		-	<b>26 959</b>
Harcama Birimi A	<b>İL BAYINDIRLIK VE İSKÂN MÜDÜRLÜĞÜ</b>	-	<b>26 599</b>
Faaliyet 1	Makine ve teçhizat bakım ve onarımı yapılması	-	2 676
Faaliyet 2	Mal ve tüketim malzemeleri alımı yapılması	-	23 923
STRATEJİK HEDEF 4.2	<b>Köy içi yolların ve ortak kullanım tesislerinin daha iyi standartlara kavuşturulması için katkı sağlanacaktır.</b>		
	Tanımlar		
Performans Hedefi 4.2.1	<i>Performans hedeflemesi 2007 yılı için yapılmamıştır.</i>		
Performans Göstergeleri	Köy içi yol ve ortak kullanım tesisleri, yapım ve onarımı yapılan köy sayısı (adet)	-	224
<b>SORUMLU BİRİMLER</b>		Toplam Mali Kaynak İhtiyacı (YTL)	
		<b>246 470</b>	<b>533 500</b>

Harcama Birimi A	YAPI KONTROL MÜDÜRLÜĞÜ	0	81 500
Faaliyet 1	Köy içi imar (cami, cem evi, mezarlık, köy konağı, köy içi yol vb.) yapımı	0	81 500
Harcama Birimi B	ALMUS İLÇE ÖZEL İDARESİ	8 870	7 500
Faaliyet 1	Köy içi imar (cami, cem evi, mezarlık, köy konağı, köy içi yol vb.) yapımı	8 870	7 500
Harcama Birimi C	ARTOVA İLÇE ÖZEL İDARESİ	5 500	7 000
Faaliyet 1	Köy içi imar (cami, cem evi, mezarlık, köy konağı, köy içi yol vb.) yapımı	5 500	7 000
Harcama Birimi D	ERBAA İLÇE ÖZEL İDARESİ	21 000	63 000
Faaliyet 1	Köy içi imar (cami, cem evi, mezarlık, köy konağı, köy içi yol vb.) yapımı	21 000	63 000
Harcama Birimi E	NİKSAR İLÇE ÖZEL İDARESİ	20 400	38 000
Faaliyet 1	Köy içi imar (cami, cem evi, mezarlık, köy konağı, köy içi yol vb.) yapımı	20 400	38 000
Harcama Birimi F	REŞADİYE İLÇE ÖZEL İDARESİ	23 000	59 000
Faaliyet 1	Köy içi imar (cami, cem evi, mezarlık, köy konağı, köy içi yol vb.) yapımı	23 000	59 000
Harcama Birimi G	SULUSARAY İLÇE ÖZEL İDARESİ	0	12 000
Faaliyet 1	Köy içi imar (cami, cem evi, mezarlık, köy konağı, köy içi yol vb.) yapımı	0	12 000
Harcama Birimi H	TURHAL İLÇE ÖZEL İDARESİ	13 500	45 500
Faaliyet 1	Köy içi imar (cami, cem evi, mezarlık, köy konağı, köy içi yol vb.) yapımı	13 500	45 500
Harcama Birimi I	YEŞİLYURT İLÇE ÖZEL İDARESİ	5 000	13 000
Faaliyet 1	Köy içi imar (cami, cem evi, mezarlık, köy konağı, köy içi yol vb.) yapımı	5 000	13 000
Harcama Birimi J	ZİLE İLÇE ÖZEL İDARESİ	24 000	83 500
Faaliyet 1	Köy içi imar (cami, cem evi, mezarlık, köy konağı, köy içi yol vb.) yapımı	24 000	83 500
Harcama Birimi K	MERKEZ KÖYE YÖNELİK HİZMETLER BİRLİĞİ	21 000	0

Faaliyet 1	Birlik ve yerel ihtiyaların karřılanması	21 000	0
Harcama Birimi L	ALMUS KÖYLERE HİZMET GÖTÜRME BİRLİĞİ	<b>15 200</b>	<b>20 000</b>
Faaliyet 1	Köy içi imar (cami, cem evi, mezarlık, köy konağı, köy içi yol vb.) yapımı	15 200	20 000
Harcama Birimi M	ARTOVA KÖYLERE HİZMET GÖTÜRME BİRLİĞİ	<b>25 000</b>	<b>0</b>
Faaliyet 1	Köy içi imar (cami, cem evi, mezarlık, köy konağı, köy içi yol vb.) yapımı	25 000	0
Harcama Birimi N	ERBAA KÖYLERE HİZMET GÖTÜRME BİRLİĞİ	<b>20 000</b>	<b>30 000</b>
Faaliyet 1	Köy içi imar (cami, cem evi, mezarlık, köy konağı, köy içi yol vb.) yapımı	20 000	30 000
Harcama Birimi O	NİKSAR KÖYLERE HİZMET GÖTÜRME BİRLİĞİ	<b>12 000</b>	<b>20 000</b>
Faaliyet 1	Köy içi imar (cami, cem evi, mezarlık, köy konağı, köy içi yol vb.) yapımı	12 000	20 000
Harcama Birimi P	PAZAR KÖYLERE HİZMET GÖTÜRME BİRLİĞİ	<b>0</b>	<b>13 500</b>
Faaliyet 1	Köy içi imar (cami, cem evi, mezarlık, köy konağı, köy içi yol vb.) yapımı	0	13 500
Harcama Birimi R	REŞADİYE KÖYLERE HİZMET GÖTÜRME BİRLİĞİ	<b>22 000</b>	<b>35 000</b>
Faaliyet 1	Birlik ve yerel ihtiyaların karřılanması	12 000	35 000
Faaliyet 2	Köy içi imar (cami, cem evi, mezarlık, köy konağı, köy içi yol vb.) yapımı	10 000	0
Harcama Birimi S	SULUSARAY KÖYLERE HİZMET GÖTÜRME BİRLİĞİ	<b>0</b>	<b>5 000</b>
Faaliyet 1	Köy içi imar (cami, cem evi, mezarlık, köy konağı, köy içi yol vb.) yapımı	0	5 000
Harcama Birimi T	YEŞİLYURT KÖYLERE HİZMET GÖTÜRME BİRLİĞİ	<b>10 000</b>	<b>0</b>
Faaliyet 1	Köy içi imar (cami, cem evi, mezarlık, köy konağı, köy içi yol vb.) yapımı	10 000	0

BÜTÇE YILI	2007	Yıllar	
İDARE	TOKAT İL ÖZEL İDARESİ	2006	2007
STRATEJİK AMAÇ 5	<b>ULAŞIMIN HIZLI VE GÜVENLİ BİR ŞEKİLDE SAĞLANABİLMESİ İÇİN BÜTÜN KÖY YOLLARI ÇAĞDAŞ STANDARTLARA KAVUŞTURULACAKTIR.</b>		
STRATEJİK HEDEF 5.1	<b>Tokat ili merkez ve ilçelerine bağlı, yolu olmayan köy ve mahalle kalmayacaktır.</b>		
	Tanımlar		
Performans Hedefi 5.1.1	<i>Performans hedeflemesi 2007 yılı için yapılmamıştır.</i>		
Performans Göstergeleri	Yapılan yeni yol (tesviye) miktarı (km)	27	33
<b>SORUMLU BİRİMLER</b>		<b>Toplam Mali Kaynak İhtiyacı (YTL)</b>	
		<b>0</b>	<b>0</b>
Harcama Birimi A	<b>YOL VE ULAŞIM HİZMETLERİ MÜDÜRLÜĞÜ</b>	<b>0</b>	<b>0</b>
Faaliyet 1	Yolu olmayan yerleşim birimlerine yeni yol (tesviye) yapımı	Pür emanet	Pür emanet
STRATEJİK HEDEF 5.2	<b>Tokat İli merkez ve ilçelerine bağlı köylerde, KÖYDES programının da katkısı ile stabilize yapılmamış ham yol kalmayacaktır.</b>		
	Tanımlar		
Performans Hedefi 5.2.1	<i>Performans hedeflemesi 2007 yılı için yapılmamıştır.</i>		
Performans Göstergeleri	Stabilize yapılan köy yolu miktarı (km)	109	32.5
<b>SORUMLU BİRİMLER</b>		<b>Toplam Mali Kaynak İhtiyacı (YTL)</b>	
		<b>0</b>	<b>0</b>
Harcama Birimi A	<b>YOL VE ULAŞIM HİZMETLERİ MÜDÜRLÜĞÜ</b>	<b>0</b>	<b>0</b>
Faaliyet 1	Ham yollarda stabilize kaplama çalışması yapımı	Pür emanet	Pür emanet
STRATEJİK HEDEF 5.3	<b>Tokat ili merkez ve ilçelerine bağlı köy yollarının yaklaşık % 50'sinin, KÖYDES programının da katkısı</b>		

	<b>ile asfaltlanması tamamlanacaktır. Mevcut asfalt yolların kalitesinin artırılması ve korunması amacıyla II.kat asfaltlama çalışmalarına hız kazandırılacaktır.</b>		
	<b>Tanımlar</b>		
Performans Hedefi 5.3.1	<i>Performans hedeflemesi 2007 yılı için yapılmamıştır.</i>		
Performans Göstergeleri	I.kat asfalt kaplama yapılan köy yolu miktarı (km)	31.5	-
	II.kat asfalt kaplama yapılan köy yolu miktarı (km)	34.0	21.0
	Dış kaynak finansmanı ile I.kat asfalt kaplama yapımı proje sayısı (adet)	2	2
<b>SORUMLU BİRİMLER</b>		<b>Toplam Mali Kaynak İhtiyacı (YTL)</b>	
		<b>176 291</b>	<b>167 848</b>
Harcama Birimi A	<b>YOL VE ULAŞIM HİZMETLERİ MÜDÜRLÜĞÜ</b>	<b>0</b>	<b>0</b>
Faaliyet 1	Mevcut yollarda I. kat asfalt kaplama çalışması yapımı.	Pür emanet	Pür emanet
Faaliyet 2	Mevcut yollarda II. kat asfalt kaplama çalışması yapımı.	Pür emanet	Pür emanet
Harcama Birimi B	<b>REŞADİYE KÖYLERE HİZMET GÖTÜRME BİRLİĞİ</b>	<b>98 143</b>	<b>167 848</b>
Faaliyet 1	Dış kaynak katkısı ile I. kat asfalt kaplama çalışması yapımı	98 143	167 848
Harcama Birimi C	<b>ZİLE KÖYLERE HİZMET GÖTÜRME BİRLİĞİ</b>	<b>78 148</b>	<b>0</b>
Faaliyet 1	Dış kaynak katkısı ile I. kat asfalt kaplama çalışması yapımı	78 148	0
<b>STRATEJİK HEDEF 5.4</b>	<b>Tokat ili merkez ve ilçelerine bağlı köy yollarında ulaşımın güvenli bir şekilde sağlanabilmesi için yol yapımı ile birlikte ortaya çıkan köprü ve sanat yapıları ihtiyacı tamamlanacaktır.</b>		
	<b>Tanımlar</b>		
Performans Hedefi 5.4.1	<i>Performans hedeflemesi 2007 yılı için yapılmamıştır.</i>		
Performans Göstergeleri	Yapılan köprü sayısı (adet)	1	-
	Yapılan sanat yapısı sayısı (adet)	5	-

	Dış kaynak katkısı ile yapılan köprü sayısı (adet)	1	1
<b>SORUMLU BİRİMLER</b>		<b>Toplam Mali Kaynak İhtiyacı (YTL)</b>	
		<b>55 468</b>	<b>29 861</b>
Harcama Birimi A	YOL VE ULAŞIM HİZMETLERİ MÜDÜRLÜĞÜ	<b>0</b>	<b>0</b>
Faaliyet 1	Yol güzergâhları için gerekli sanat yapılarının yapımı	Pür emanet	Pür emanet
Harcama Birimi B	NİKSAR KÖYLERE HİZMET GÖTÜRME BİRLİĞİ	<b>20 000</b>	<b>0</b>
Faaliyet 2	Köprü yapımı	20 000	0
Harcama Birimi C	SULUSARAY KÖYLERE HİZMET GÖTÜRME BİRLİĞİ	<b>0</b>	<b>29 861</b>
Faaliyet 2	Dış kaynak katkısı ile köprü yapımı	0	29 861
Harcama Birimi D	TURHAL KÖYLERE HİZMET GÖTÜRME BİRLİĞİ	<b>35 468</b>	<b>0</b>
Faaliyet 2	Dış kaynak katkısı ile köprü yapımı	35 468	0
<b>STRATEJİK HEDEF 5.5</b>	<b>Tokat ili merkez ve ilçelerine bağlı köy yollarının bakım-onarım çalışmaları, yıl içerisinde bildirilen tüm ihtiyaçları karşılayacak şekilde gerçekleştirilecektir.</b>		
	<b>Tanımlar</b>		
Performans Hedefi 5.5.1	<i>Performans hedeflemesi 2007 yılı için yapılmamıştır.</i>		
Performans Göstergeleri	Yapılan malzemeli bakım ve onarım miktarı (km)	29	12
	Yapılan yama miktarı (km)	-	810
	Yapılan greyderli bakım uygulaması miktarı (km)	-	4100
<b>SORUMLU BİRİMLER</b>		<b>Toplam Mali Kaynak İhtiyacı (YTL)</b>	
<b>(TÜM YOL YAPIM HİZMETLERİ)</b>		<b>1 241 548</b>	<b>525 859</b>
Harcama Birimi A	YOL VE ULAŞIM HİZMETLERİ MÜDÜRLÜĞÜ	<b>0</b>	<b>0</b>



Faaliyet 1	Yol yapım ve bakım malzemesi temin edilmesi	0	0
Faaliyet 2	Patlayıcı madde alımı	0	0
<b>Harcama Birimi B</b>	<b>ERBAA İLÇE ÖZEL İDARESİ</b>	<b>0</b>	<b>10 000</b>
Faaliyet 1	Yol yapım ve bakım malzemesi temin edilmesi	0	10 000
<b>Harcama Birimi C</b>	<b>MERKEZ KÖYE YÖNELİK HİZMETLER BİRLİĞİ</b>	<b>116 156</b>	<b>70 859</b>
Faaliyet 1	Yol yapım ve bakım malzemesi temin edilmesi	116 156	56 050
Faaliyet 2	Patlayıcı madde alımı	-	14 809
<b>Harcama Birimi D</b>	<b>ALMUS KÖYLERE HİZMET GÖTÜRME BİRLİĞİ</b>	<b>102 000</b>	<b>35 000</b>
Faaliyet 1	Yol yapım ve bakım malzemesi temin edilmesi	100 000	35 000
Faaliyet 2	Akaryakıt alımı	2 000	0
<b>Harcama Birimi E</b>	<b>ERBAA KÖYLERE HİZMET GÖTÜRME BİRLİĞİ</b>	<b>20 000</b>	<b>0</b>
Faaliyet 1	Dinamit alımı	20 000	0
<b>Harcama Birimi F</b>	<b>NİKSAR KÖYLERE HİZMET GÖTÜRME BİRLİĞİ</b>	<b>747 815</b>	<b>410 000</b>
Faaliyet 1	Yol yapım ve bakım malzemesi temin edilmesi	744 815	400 000
Faaliyet 2	Akaryakıt alımı	3 000	10 000
<b>Harcama Birimi G</b>	<b>REŞADIYE KÖYLERE HİZMET GÖTÜRME BİRLİĞİ</b>	<b>8 000</b>	<b>0</b>
Faaliyet 1	İş makinelerine onarım ve lastik tamiri yapılması	8 000	0
<b>Harcama Birimi H</b>	<b>TURHAL KÖYLERE HİZMET GÖTÜRME BİRLİĞİ</b>	<b>200 000</b>	<b>0</b>
Faaliyet 1	Yol yapım ve bakım malzemesi temin edilmesi	200 000	0
<b>Harcama Birimi I</b>	<b>ZİLE KÖYLERE HİZMET GÖTÜRME BİRLİĞİ</b>	<b>47 577</b>	<b>0</b>
Faaliyet 1	Yol yapım ve bakım malzemesi temin edilmesi	47 577	0

**EĞİTİM, GENÇLİK VE SPOR HİZMETLERİ**

BÜTÇE YILI	2007	Yıllar	
İDARE	TOKAT İL ÖZEL İDARESİ	2006	2007
STRATEJİK AMAÇ 1	<b>İLK VE ORTA ÖĞRETİMDE GELİŞMİŞ ÜLKELER DÜZEYİNDE BİR EĞİTİM ALT YAPISI VE ÇEVRE DÜZENİ OLUŞTURMAK.</b>		
STRATEJİK HEDEF 1.1	<b>İlköğretime yönelik olarak her yıl belirlenen derslik ihtiyaçları, 30 öğrenciye bir derslik hedefi içerisinde tamamlanacaktır.</b>		
	Tanımlar		
Performans Hedefi 1.1.1	<i>Performans hedeflemesi 2007 yılı için yapılmamıştır.</i>		
Performans Göstergeleri	Yapılan yeni derslik sayısı (adet)	58	94 (69 adedi tamamlandı.)
	Yeni derslik birim maliyeti (YTL/adet)	52 260	44 056
<b>SORUMLU BİRİMLER</b>		<b>Toplam Mali Kaynak İhtiyacı (YTL)</b>	
		<b>2 812 500</b>	<b>3 360 956</b>
Harcama Birimi A	<b>İL MİLLİ EĞİTİM MÜDÜRLÜĞÜ</b>	<b>2 613 000</b>	<b>3 360 956</b>
Faaliyet 1	İl genelinde eğitim ihtiyacı olarak ortaya çıkan derslik, yurt vb ihtiyaçların yapımı	2 613 000	3 360 956 (1 495 970-İl Özel İd.) (1 864 986-Bakanlık)
Harcama Birimi B	<b>ALMUS KÖYLERE HİZMET GÖTÜRME BİRLİĞİ</b>	<b>40 000</b>	<b>0</b>
Faaliyet 1	Okul yapımı	40 000	0
Harcama Birimi C	<b>REŞADİYE KÖYLERE HİZMET GÖTÜRME BİRLİĞİ</b>	<b>100 000</b>	<b>0</b>
Faaliyet 1	Kız yurdu yapımı	50 000	0
Faaliyet 2	Okul yapımı	50 000	0

Harcama Birimi D	TURHAL KÖYLERE HİZMET GÖTÜRME BİRLİĞİ	9 500	0
Faaliyet 1	Okul yeri satın alımı	9 500	0
Harcama Birimi E	ZİLE KÖYLERE HİZMET GÖTÜRME BİRLİĞİ	50 000	0
Faaliyet 1	Okul yapımı	50 000	0
<b>STRATEJİK HEDEF 1.2</b>	<b>İlk ve orta öğretim okullarının kalorifer tesisatı yapımı, çevre düzenlemesi ve bakım ihtiyaçları her yıl belirlenen duruma göre yapılacaktır.</b>		
	Tanımlar		
Performans Hedefi 1.2.1	<i>Performans hedeflemesi 2007 yılı için yapılmamıştır.</i>		
Performans Göstergeleri	Bakım onarım ve çevre düzenlemesi yapılan okul sayısı (adet)	39	117
<b>SORUMLU BİRİMLER</b>		<b>Toplam Mali Kaynak İhtiyacı (YTL)</b>	
		-	<b>11 206 472</b>
Harcama Birimi A	İL MİLLİ EĞİTİM MÜDÜRLÜĞÜ	-	<b>10 539 768</b>
Faaliyet 1	Okullara bakım onarım ve çevre düzenlemesi yapımı	2 785 000	2 494 784 (1 650 487-İl Özel İd.) (844 297-Bakanlık)
Faaliyet 2	Menkul mal, mal, mamul mal alımı ve tüketime yönelik harcamalar (yakacak, elektrik, su vb)	-	4 022 563 (836 002-İl Özel id.) (3 186 561-Bakanlık)
Faaliyet 3	Hizmet alımı (Taşınmalı eğitim hizmeti)	-	4 022 421 (Bakanlık)
Harcama Birimi B	YAPI KONTROL MÜDÜRLÜĞÜ	0	<b>12 500</b>
Faaliyet 1	Okullara bakım onarım ve çevre düzenlemesi yapımı	0	12 500

Harcama Birimi C	ALMUS İLÇE ÖZEL İDARESİ	<b>1 500</b>	<b>7 000</b>
Faaliyet 1	Okullara bakım onarım ve çevre düzenlemesi yapımı	1 500	7 000
Harcama Birimi D	ARTOVA İLÇE ÖZEL İDARESİ	<b>2 000</b>	<b>8 400</b>
Faaliyet 1	Okullara bakım onarım ve çevre düzenlemesi yapımı	2 000	8 400
Harcama Birimi E	TURHAL İLÇE ÖZEL İDARESİ	<b>3 500</b>	<b>20 000</b>
Faaliyet 1	Okullara bakım onarım ve çevre düzenlemesi yapımı	3 500	20 000
Harcama Birimi F	YEŞİLYURT İLÇE ÖZEL İDARESİ	<b>0</b>	<b>7 000</b>
Faaliyet 1	Okullara bakım onarım ve çevre düzenlemesi yapımı	0	7 000
Harcama Birimi G	ZİLE İLÇE ÖZEL İDARESİ	<b>1 500</b>	<b>9 000</b>
Faaliyet 1	Okullara bakım onarım ve çevre düzenlemesi yapımı	1 500	9 000
Harcama Birimi H	MERKEZ KÖYLERE HİZMET GÖTÜRME BİRLİĞİ	<b>0</b>	<b>91 804</b>
Faaliyet 1	Okullara malzeme yardımı yapılması	0	91 804
Harcama Birimi I	ALMUS KÖYLERE HİZMET GÖTÜRME BİRLİĞİ	<b>5 800</b>	<b>25 000</b>
Faaliyet 1	Okullara malzeme yardımı yapılması	3 300	25 000
Faaliyet 2	Okullara bakım onarım ve çevre düzenlemesi yapımı	2 500	0
Harcama Birimi J	ARTOVA KÖYLERE HİZMET GÖTÜRME BİRLİĞİ	<b>0</b>	<b>15 000</b>
Faaliyet 1	Okullara bakım onarım ve çevre düzenlemesi yapımı	0	15 000
Harcama Birimi K	BAŞÇİFTLİK KÖYLERE HİZMET GÖTÜRME BİRLİĞİ	<b>0</b>	<b>10 000</b>
Faaliyet 1	Okullara bakım onarım ve çevre düzenlemesi yapımı	0	10 000
Harcama Birimi L	ERBAA KÖYLERE HİZMET GÖTÜRME BİRLİĞİ	<b>9 000</b>	<b>96 000</b>
Faaliyet 1	Okullara malzeme yardımı yapılması	0	80 000

Faaliyet 2	Okullara bakım onarım ve çevre düzenlemesi yapımı	9 000	16 000
<b>Harcama Birimi M</b>	<b>NİKSAR KÖYLERE HİZMET GÖTÜRME BİRLİĞİ</b>	<b>50 000</b>	<b>70 000</b>
Faaliyet 1	Okullara malzeme yardımı yapılması	0	60 000
Faaliyet 2	Okullara bakım onarım ve çevre düzenlemesi yapımı	50 000	10 000
<b>Harcama Birimi N</b>	<b>PAZAR KÖYLERE HİZMET GÖTÜRME BİRLİĞİ</b>	<b>0</b>	<b>15 000</b>
Faaliyet 1	Okullara bakım onarım ve çevre düzenlemesi yapımı	0	15 000
<b>Harcama Birimi O</b>	<b>REŞADİYE KÖYLERE HİZMET GÖTÜRME BİRLİĞİ</b>	<b>0</b>	<b>50 000</b>
Faaliyet 1	Okullara bakım onarım ve çevre düzenlemesi yapımı	0	50 000
<b>Harcama Birimi P</b>	<b>SULUSARAY KÖYLERE HİZMET GÖTÜRME BİRLİĞİ</b>	<b>0</b>	<b>10 000</b>
Faaliyet 1	Okullara bakım onarım ve çevre düzenlemesi yapımı	0	10 000
<b>Harcama Birimi R</b>	<b>TURHAL KÖYLERE HİZMET GÖTÜRME BİRLİĞİ</b>	<b>0</b>	<b>70 000</b>
Faaliyet 1	Okullara bakım onarım ve çevre düzenlemesi yapımı	0	70 000
<b>Harcama Birimi S</b>	<b>YEŞİLYURT KÖYLERE HİZMET GÖTÜRME BİRLİĞİ</b>	<b>0</b>	<b>10 000</b>
Faaliyet 1	Okullara malzeme yardımı yapılması	0	10 000
<b>Harcama Birimi T</b>	<b>ZİLE KÖYLERE HİZMET GÖTÜRME BİRLİĞİ</b>	<b>0</b>	<b>140 000</b>
Faaliyet 1	Okullara malzeme yardımı yapılması	0	70 000
Faaliyet 2	Lise bahçesi düzenleme	0	70 000

BÜTÇE YILI	2007	Yıllar	
İDARE	TOKAT İL ÖZEL İDARESİ	2006	2007
STRATEJİK AMAÇ 2	TÜM TOKAT HALKINA HİZMET SUNABİLECEK SPOR TESİSLERİNİ İNŞA ETMEK VE İŞLERLİĞİNİ SAĞLAMAK		
STRATEJİK HEDEF 2.2	Mevcut spor tesislerinin belirlenen ihtiyaçlar doğrultusunda, bakım onarımı sağlanacak ve işlerliğine katkıda bulunulacaktır.		
	Tanımlar		
Performans Hedefi 2.2.1	<i>Performans hedeflemesi 2007 yılı için yapılmamıştır.</i>		
Performans Göstergeleri	Sentetik saha yapımı	-	1
	Bakım ve onarım yapılan tesis sayısı (adet)	Muhtelif (İl ve ilçe spor tesisleri)	Muhtelif (İl ve ilçe spor tesisleri)
SORUMLU BİRİMLER		Toplam Mali Kaynak İhtiyacı (YTL)	
		88 644	424 118
Harcama Birimi A	GENÇLİK VE SPOR İL MÜDÜRLÜĞÜ	88 644	424 118
Faaliyet 1	Sentetik halı saha ve diğer yapımlar	0	367 482 (120 000-Bakanlık) (247 482-İl Özel İd.)
Faaliyet 2	Spor tesislerinin yıllık bakım ve onarımlarının yapımı	88 644	56 636
Performans Hedefi 2.2.2	<b>Spor tesislerinde ve Güreş Eğitim Merkezi'nde, halkın ve amatör sporcuların kullanımı için gerekli spor malzeme ihtiyacı karşılanacaktır.</b>		
Performans Göstergeleri	Sporcu ve eğitim merkezine destek yapılması	Muhtelif	Muhtelif
	Alınan kondisyon aleti miktarı (takım)	Muhtelif	Muhtelif

SORUMLU BİRİMLER		Toplam Mali Kaynak İhtiyacı (YTL)	
		18 579	368 294
Harcama Birimi A	GENÇLİK VE SPOR İL MÜDÜRLÜĞÜ	18 579	368 294
Faaliyet 1	Spor merkezlerinin sportif malzeme ihtiyacının karşılanması	18 579	67 916
Faaliyet 2	Sporcu eğitim merkezine destek yapılması	0	300 378 (300 000-Bakanlık)

## TARIMSAL HİZMETLER

BÜTÇE YILI	2007	Yıllar	
İDARE	TOKAT İL ÖZEL İDARESİ	2006	2007
STRATEJİK AMAÇ 1	TARIMSAL ÜRETİM VE HAYVANCILIK GELİRİNİ ARTIRMAK		
STRATEJİK HEDEF 1.1	Bitkisel ve hayvansal üretimde, üretimi ve verimliliği artıracak ve de mevcut üretim deseninde yeni alternatif bitkilerin yer almasını sağlayacak çalışmalar yapılacaktır.		
	Tanımlar		
Performans Hedefi 1.1.1	<i>Performans hedeflemesi 2007 yılı için yapılmamıştır.</i>		
Performans Göstergeleri	Meyve üretim alanlarının artırılması amacıyla çiftçiler tarafından dikimi yapılan fidan sayısı (adet)	Kuşburnu: 1000, Muhtelif:117190	Kiraz-Vişne:20000, Elma: 20000, Asma: 90000
	Meyve üretim alanlarının artırılması amacıyla yürütülen proje sayısı (adet)		2
	Sebze üretim alanlarının artırılması amacıyla yürütülen proje sayısı (adet)	4	5
	Yağlı bitkiler üretim alanının artırılması amacıyla dağıtımı yapılan tohum miktarı (kg)		Kanola tohumu: 540
	Tarımda organik ürün yetiştiriciliğini geliştirmek için yürütülen proje sayısı (adet)		1
	Organik tarım yapabilmek amacıyla alınacak sertifika sayısı (adet)		1
	Bitkisel üretimde sertifikalı tohum kullanımının artırılması amacıyla dağıtımı yapılan sertifikalı tohum miktarı (ton)	424	0
	Arıcılıkta ballı bitki yetiştiriciliği projesi için dağıtılan tohum miktarı (kg)		Faselya tohumu: 850
	Arıcılığı geliştirme amacıyla, üreticilere destek olarak verilen ana arı, bal süzme makinesi ve straför arı kovanı miktarı (adet)	Muhtelif:1700	Ana arı:384 adet



	Hububat tohumluğunu temizlenmesi amacıyla alınan selektör sayısı (adet)	1	1
	Destek yapılan tarım danışmanı sayısı (adet)	9	0
	Yapılan mera ıslah projesi (adet)	Muhtelif	0
	İrfo projesi kapsamında yapılan destek miktarı (adet)	Muhtelif	0
	Yapılan tarımsal yayım sayısı (adet)	6000	0
	Karayaka koyunu ve Saanen keçisi üretimini geliştirme projesi kapsamında alınan hayvan sayısı (adet)	159	0
<b>SORUMLU BİRİMLER</b>		<b>Toplam Mali Kaynak İhtiyacı (YTL)</b>	
		<b>575 992</b>	<b>550 735</b>
<b>Harcama Birimi A</b>	<b>İL TARIM MÜDÜRLÜĞÜ</b>	<b>555 565</b>	<b>444 526</b>
Faaliyet 1	Meyve ve sebze üretim alanlarının artırılması amacıyla, üreticilere fidan ve tohum desteği ile diğer giderlerin sağlanması	233 110	376 347
Faaliyet 2	Yağlı bitkiler üretim alanlarının artırılması amacıyla, üreticilere tohum desteği ile diğer giderlerin sağlanması	0	7 932
Faaliyet 3	Organik tarım yapılabilmesi amacıyla çiftçilerin sertifika alımına yönelik giderlerine destek ile diğer giderlerin sağlanması	0	1 036
Faaliyet 4	Bitkisel üretimde sertifikalı tohum kullanımının artırılması amacıyla sertifikalı tohum dağıtımı ile diğer giderlerin sağlanması	53 847	0
Faaliyet 5	Arıcılıkta ballı bitki yetiştiriciliğini artırma amacıyla tohum dağıtılması	0	10 030
Faaliyet 6	Arıcılığı geliştirme amaçlı olarak; ana arı, bal süzme makinesi ve straför arı kovana alımı	9 829	9 599
Faaliyet 7	Hububat tohumluğunu temizleme amacıyla selektör alımı yapılması	6 726	7 434

Faaliyet 8	Tarım danışmanlarına destek yapılması	153 111	0
Faaliyet 9	Mera ıslah projesi yürütülmesi	10 101	0
Faaliyet 10	İrfo projesi yürütülmesine destek sağlanması	6 735	0
Faaliyet 11	Tarımsal yayım yapılması	7 552	0
Faaliyet 12	Karayaka koyunu ve saanen keçisi üretimini geliştirme projesi	40 342	0
Faaliyet 13	Tarımsal projelerin takibi, makine tamir bakım, ihale masrafları, çeşitli plan ve rapor hazırlama masrafları ve büro malzemesi alımı için destek sağlanması	34 212	32 148
<b>Harcama Birimi B</b>	<b>GOP ÜNİVERSİTESİ ZİRAAT FAKÜLTESİ</b>	<b>20 427</b>	<b>7 770</b>
Faaliyet 1	Sebzecilik Ar-Ge Projesi	9 744	-
Faaliyet 2	Patates Ar-Ge Projesi	10 683	7 770
<b>Harcama Birimi C</b>	<b>MERKEZ KÖYE YÖNELİK HİZMETLER BİRLİĞİ</b>	<b>0</b>	<b>98 439</b>
Faaliyet 1	GOP Üniversitesi işbirliği ile Modern Meyve Bahçeleri ve Bağ Tesisi Projesi	0	88 500
Faaliyet 2	GOP Üniversitesi işbirliği ile Organik Domates Yetiştiriciliği Projesi	0	9 939
<b>STRATEJİK HEDEF 1.2</b>	<b>Tarımsal ve hayvansal ürünlerin üretimi ve pazarlanmasında organize olmuş bir tarımsal işletme yapısının oluşumuna yönelik desteklemeler yapılacaktır.</b>		
	<b>Tanımlar</b>		
<b>Performans Hedefi 1.2.1</b>	<b><i>Performans hedeflemesi 2007 yılı için yapılmamıştır.</i></b>		
<b>Performans Göstergeleri</b>	Destekleme yapılan tarımsal ve hayvansal üretici birliklerinin sayısı (adet)	3	3
<b>SORUMLU BİRİMLER</b>		<b>Toplam Mali Kaynak İhtiyacı (YTL)</b>	
		<b>38 633</b>	<b>33 000</b>
<b>Harcama Birimi A</b>	<b>İL TARIM MÜDÜRLÜĞÜ</b>	<b>38 633</b>	<b>33 000</b>
Faaliyet 1	Tarımsal ve hayvansal üretimde organize olmuş çiftçi yapısının oluşturulabilmesi	38 633	33 000

	amacıyla, üretici birliklerinin desteklenmesi		
<b>STRATEJİK HEDEF 1.3</b>	<b>Tarımda laboratuvar hizmetleri, gelişmiş ülkeler seviyesinde hizmet verebilir seviyeye ulaştırılacaktır.</b>		
	<b>Tanımlar</b>		
<b>Performans Hedefi 1.3.1</b>	<b><i>Performans hedeflemesi 2007 yılı için yapılmamıştır.</i></b>		
<b>Performans Göstergeleri</b>	Çiftçilere destek kapsamında; yapılan toprak analizi sayısı (adet)	Muhtelif	0
	Gıda katkı-kalıntı ve pestisit analizleri için alınan cihaz sayısı (adet)	1	0
<b>SORUMLU BİRİMLER</b>		<b>Toplam Mali Kaynak İhtiyacı (YTL)</b>	
		<b>69 296</b>	<b>0</b>
<b>Harcama Birimi A</b>	<b>İL TARIM MÜDÜRLÜĞÜ</b>	<b>69 296</b>	<b>0</b>
<b>Faaliyet 1</b>	Toprak analiz hizmetlerinin geliştirilmesi amaçlı kimyasal malzeme alınması	17 895	0
<b>Faaliyet 2</b>	Gıda katkı kalıntı ve pestisit analizleri için cihaz alımı yapılması	51 401	0

BÜTÇE YILI	2007	Yıllar	
İDARE	TOKAT İL ÖZEL İDARESİ	2006	2007
STRATEJİK AMAÇ 2	İNSAN, HAYVAN VE BİTKİ SAĞLIĞINI KORUMAK		
STRATEJİK HEDEF 2.1	İnsan, hayvan ve çevre sağlığının iyileştirilmesine ve korunmasına yönelik projeler geliştirilecektir.		
	Tanımlar		
Performans Hedefi 2.1.1	<i>Performans hedeflemesi 2007 yılı için yapılmamıştır.</i>		
Performans Göstergeleri	Hayvancılığı geliştirme amaçlı alınan süt soğutma tankı sayısı (adet)	Muhtelif	0
	Ahır tadilatı ve hijyeni projesi sayısı (adet)	126	0
	Aşı ve ekinokok mücadelesi için alınan ilaç miktarı (tablet)	Muhtelif	0
	Kene ve kuş gribi ile mücadelesi için alınan ilaç miktarı (cc)	Muhtelif	0
	Toplanan boş zirai ilaç ambalajı miktarı (adet)	2550	10000
	Yabani domuz avı için dağıtılan av fişeği miktarı (adet)	20000	10000
<b>SORUMLU BİRİMLER</b>		<b>Toplam Mali Kaynak İhtiyacı (YTL)</b>	
		<b>222 876</b>	<b>7 898</b>
Harcama Birimi A	İL TARIM MÜDÜRLÜĞÜ	<b>222 876</b>	<b>7 898</b>
Faaliyet 1	Hayvan ahırlarının modernleştirilmesi amaçlı üreticilere destek sağlanması	134 588	0
Faaliyet 2	Hayvan aşılama ve ekinokok mücadelesi	51 292	0
Faaliyet 3	Kene ve kuş gribi ile mücadelesi	23 071	0
Faaliyet 4	Kullanılmış zirai ilaç ambalajlarının toplatılması	3 908	3 060
Faaliyet 5	Yabani domuz avlanması için av fişeği alımı	10 017	4 838

BÜTÇE YILI	2007	Yıllar	
İDARE	TOKAT İL ÖZEL İDARESİ	2006	2007
STRATEJİK AMAÇ 3	TOKAT İLİNDE SULANABİLİR ALANLARI SULAMAYA KAVUŞTURMAK		
STRATEJİK HEDEF 3.1	Tokat ilinde İl Özel İdaresi tarafından sulamaya açılan tarım alanı miktarını 2008 yılı sonuna kadar 31608 ha'a çıkarmak.		
	Tanımlar		
Performans Hedefi 3.1.1	<i>Performans hedeflemesi 2007 yılı için yapılmamıştır.</i>		
Performans Göstergeleri	Yer üstü suyuna uygulanan açık kanal sulama suyu tesisi projesi (adet)	22	28 (10 adet yeni- 18 adet devam eden iş)
	Yer üstü suyuna uygulanan açık kanal sulama suyu tesisi için malzeme yardımı yapılan proje sayısı (adet)	9	27
	Yer üstü suyuna uygulanan açık kanal sulama suyu tesisleri ile sulamaya açılan alan (yeni işler) (ha)	1409.0	426.20
	Yer üstü suyuna uygulanan açık kanal sulama suyu tesisleri ile sulanan alan (yeni işler) (ha)	1829.0	476.20
	Yer üstü suyuna uygulanan açık kanal sulama suyu tesisi birim maliyeti (YTL/ha)	1908.30	1718.63
	Yeraltı suyuna uygulanan yağmurlama sulama suyu tesisi projesi (adet)	0	0
	Yeraltı suyuna uygulanan yağmurlama sulama suyu tesisine malzeme yardımı (adet)	0	2
	Yeraltı suyuna uygulanan yağmurlama sulama suyu tesisi ile sulamaya açılan alan (yeni işler) (ha)	0	0
	Yeraltı suyuna uygulanan yağmurlama sulama suyu tesisi ile sulanan alan (yeni işler)	-	-

(ha)		
Yağmurlama sulama suyu tesisi birim maliyeti (YTL/ha)	-	-
Elektro motopomp ile su temini sağlanan açık kanal sulama suyu tesisi projesi(adet)	0	0
Elektro motopomp ile su temini sağlanan açık kanal sulama suyu tesisi ile sulamaya açılan alan (yeni işler) (ha)	0	0
Elektro motopomp ile su temini sağlanan açık kanal sulama suyu tesisi ile sulanan alan (yeni işler)(ha)	-	-
Elektro motopomp ile su temini sağlanan açık kanal sulama suyu tesisi birim maliyeti (YTL/ha)	-	-
Dış kaynak finansmanı ile yapılan sulama suyu tesisi projesi sayısı (adet)	2	1
Dış kaynak finansmanı ile yapılan sulama suyu tesisi projesi ile sulamaya açılan alan (yeni işler) (ha)	210	100
Dış kaynak finansmanı ile yapılan sulama suyu tesisi projesi ile sulanan alan (yeni işler) (ha)	210	100
Sulama suyu tesisi proje ve uygulamasında çalışan teknik eleman sayısı (adet)	17	16
Teknik eleman başına düşen sulama alanı miktarı (ha)	124.59	36.01
Uygulanan küçük ölçekli sulama göleti projesi (adet)	8	6
	(5 yeni – 3 devam eden iş)	(6 adet devam eden iş)
Küçük ölçekli sulama göleti maliyeti (yeni iş) (YTL/adet)	555704	-
Temel sondajı, derivasyon kanalı ve onarım yapılan gölet sayısı (adet)	0	0
Sulama göleti proje ve uygulamasında çalışan teknik eleman sayısı (adet)	4	4
Teknik eleman başına düşen sulama göleti sayısı (adet)	2.0	1.5

SORUMLU BİRİMLER		Toplam Mali Kaynak İhtiyacı (YTL)	
		3 567 571	3 969 683
Harcama Birimi A	TARIMSAL HİZMETLER MÜDÜRLÜĞÜ	3 123 483	3 137 762
Faaliyet 1	Yer üstü suyuna açık kanal sulama suyu tesisi yapımı	1 501 189	2 278 804
Faaliyet 2	Küçük ölçekli sulama göleti yapımı	1 622 294	858 958
Faaliyet 3	Gölet temel sondajı, derivasyon kanalı ve onarım çalışması	0	0
Harcama Birimi B	PLAN PROJE YATIRIM VE İNŞAAT MÜDÜRLÜĞÜ	0	0
Faaliyet 1	Yeraltı suyuna yağmurlama sulama suyu tesisi yapımı	0	0
Faaliyet 2	Elektro motopomp tesisi ile açık kanal sulama suyu tesisi yapımı	0	0
Harcama Birimi C	YAPI KONTROL MÜDÜRLÜĞÜ	0	2 000
Faaliyet 1	Yağmurlama sulama suyu tesisi malzeme yardımı	0	2 000
Harcama Birimi D	ERBAA İLÇE ÖZEL İDARESİ	0	20 000
Faaliyet 1	Yağmurlama sulama suyu tesisi malzeme yardımı	0	20 000
Harcama Birimi E	NİKSAR İLÇE ÖZEL İDARESİ	1 750	15 000
Faaliyet 1	Sulama suyu tesisi malzeme yardımı	1 750	8 000
Faaliyet 2	Yağmurlama sulama suyu tesisi malzeme yardımı	0	7 000
Harcama Birimi F	REŞADİYE İLÇE ÖZEL İDARESİ	0	5 000
Faaliyet 1	Sulama suyu tesisi malzeme yardımı	0	5 000
Harcama Birimi G	ZİLE İLÇE ÖZEL İDARESİ	46 500	0
Faaliyet 1	Sulama suyu tesisi malzeme yardımı	46 500	0
Harcama Birimi H	MERKEZ KÖYE YÖNELİK HİZMETLER BİRLİĞİ	59 250	106 746
Faaliyet 1	Sulama suyu tesisi malzeme yardımı	59 250	106 746
Harcama Birimi I	ALMUS KÖYLERE HİZMET GÖTÜRME BİRLİĞİ	0	30 000
Faaliyet 1	Sulama suyu tesisi malzeme yardımı	0	30 000

Harcama Birimi J	ARTOVA KÖYLERE HİZMET GÖTÜRME BİRLİĞİ	0	50 000
Faaliyet 1	Dış finansman kaynaklı sulama suyu tesisi projelerine katkı payı sağlanması	0	50 000
Harcama Birimi K	BAŞÇİFTLİK KÖYLERE HİZMET GÖTÜRME BİRLİĞİ	0	43 000
Faaliyet 1	Sulama suyu tesisi malzeme yardımı	0	43 000
Harcama Birimi L	ERBAA KÖYLERE HİZMET GÖTÜRME BİRLİĞİ	74 000	97 175
Faaliyet 1	Dış finansman kaynaklı sulama suyu tesisi projelerine katkı payı sağlanması	0	65 175
Faaliyet 2	Sulama suyu tesisi malzeme yardımı	74 000	32 000
Harcama Birimi M	NİKSAR KÖYLERE HİZMET GÖTÜRME BİRLİĞİ	149 276	70 000
Faaliyet 1	Dış finansman kaynaklı sulama suyu tesisi projelerine katkı payı sağlanması	9 276	0
Faaliyet 2	Sulama suyu tesisi malzeme yardımı	40 000	70 000
Faaliyet 3	Gölet yapımı	100 000	0
Harcama Birimi N	PAZAR KÖYLERE HİZMET GÖTÜRME BİRLİĞİ	0	66 000
Faaliyet 1	Sulama suyu tesisi malzeme yardımı	0	66 000
Harcama Birimi O	REŞADIYE KÖYLERE HİZMET GÖTÜRME BİRLİĞİ	50 000	50 000
Faaliyet 1	Sulama suyu tesisi malzeme yardımı	50 000	50 000
Harcama Birimi P	SULUSARAY KÖYLERE HİZMET GÖTÜRME BİRLİĞİ	0	30 000
Faaliyet 1	Sulama suyu tesisi malzeme yardımı	0	30 000
Harcama Birimi R	TURHAL KÖYLERE HİZMET GÖTÜRME BİRLİĞİ	63 312	175 000
Faaliyet 1	Dış finansman kaynaklı sulama suyu tesisi projelerine katkı payı sağlanması	58 312	0
Faaliyet 2	Sulama suyu tesisi malzeme yardımı	5 000	175 000
Harcama Birimi S	YEŞİLYURT KÖYLERE HİZMET GÖTÜRME BİRLİĞİ	0	17 000
Faaliyet 1	Sulama suyu tesisi malzeme yardımı	0	17 000
Harcama Birimi T	ZİLE KÖYLERE HİZMET GÖTÜRME BİRLİĞİ	0	55 000
Faaliyet 1	Sulama suyu tesisi malzeme yardımı	0	55 000



BÜTÇE YILI	2007	Yıllar	
İDARE	TOKAT İL ÖZEL İDARESİ	2006	2007
STRATEJİK AMAÇ 4	<b>KAZOVA, NİKSAR, ERBAA VE ÇAMLİBEL OVALARININ ARAZİ TOPLULAŞTIRMASINI TAMAMLAYARAK, ETKİN BİR TARIMSAL YAPIYI İNŞA ETMEK</b>		
STRATEJİK HEDEF 4.1	<b>2008 yılı sonuna kadar Niksar ovasında toplulaştırma yapılabilecek arazilerin % 20'sinin toplulaştırması tamamlanacaktır.</b>		
	Tanımlar		
Performans Hedefi 4.1.1	<i>Performans hedeflemesi 2007 yılı için yapılmamıştır.</i>		
Performans Göstergeleri	Uygulanan toplulaştırma ve T.İ.G.H. projesi sayısı (adet)	1	1
	Uygulanan projelerin yıllara göre tamamlanma oranı (%)	73	74
	Toplulaştırma ve T.İ.G.H. projelerinde çalışan teknik eleman sayısı (adet)	4	4
<b>SORUMLU BİRİMLER</b>		Toplam Mali Kaynak İhtiyacı (YTL)	
		<b>1 120 000</b>	<b>73 006</b>
Harcama Birimi A	<b>TARIMSAL HİZMETLER MÜDÜRLÜĞÜ</b>	<b>1 120 000</b>	<b>73 006</b>
Faaliyet 1	Tokat/Niksar-Hacılı, Çengelli, Korulu ve Ormancık köyleri toplulaştırma projesinin yapımının tamamlanması. (Devam eden iş)	1 120 000	73 006
STRATEJİK HEDEF 4.2	<b>2008 yılı sonuna kadar, Erbaa ovasında toplulaştırma yapılabilecek arazilerin % 95'inin toplulaştırması tamamlanacaktır.</b>		
	Tanımlar		
Performans Hedefi 4.2.1	<i>Performans hedeflemesi 2007 yılı için yapılmamıştır.</i>		
Performans Göstergeleri	Uygulanan toplulaştırma ve T.İ.G.H. projesi sayısı (adet)	3	2
	Uygulanan projelerin yıllara göre tamamlanma oranı (%)	(1):80 (2):60 (3):115	(1):83 (2):61

	Toplulaştırma ve T.İ.G.H. projelerinde çalışan teknik eleman sayısı (adet)	4	4
<b>SORUMLU BİRİMLER</b>		Toplam Mali Kaynak İhtiyacı (YTL)	
		<b>2 285 132</b>	<b>604 422</b>
<b>Harcama Birimi A</b>	<b>TARIMSAL HİZMETLER MÜDÜRLÜĞÜ</b>	<b>2 285 132</b>	<b>604 422</b>
Faaliyet 1	(1) Tokat/Erbaa - Değirmenli, Hacıpazar, Aş.Yk. Çandır, Evyaba 2.Kısım toplulaştırma projesinin yapımının tamamlanması.(Devam eden iş)	1 100 044	337 000
Faaliyet 2	(2) Tokat/Erbaa – Karayaka toplulaştırma projesinin yapımının tamamlanması. (Devam eden iş)	1 110 090	267 222
Faaliyet 3	(3) Tokat/Erbaa – Tepekışla toplulaştırma projesinin yapımının tamamlanması. (Devam eden iş)	74 998	0
<b>STRATEJİK HEDEF 4.3</b>	<b>2008 yılı sonuna kadar, Zile ovasında toplulaştırma yapılabilecek arazilerin % 15'inin toplulaştırması tamamlanacaktır.</b>		
	<b>Tanımlar</b>		
<b>Performans Hedefi 4.3.1</b>	<b><i>Performans hedeflemesi 2007 yılı için yapılmamıştır.</i></b>		
<b>Performans Göstergeleri</b>	Uygulanan toplulaştırma ve T.İ.G.H. projesi sayısı (adet)	1	1
	Uygulanan projelerin yıllara göre tamamlanma oranı (%)	121	124
	Toplulaştırma ve T.İ.G.H. projelerinde çalışan teknik eleman sayısı (adet)	4	4
<b>SORUMLU BİRİMLER</b>		Toplam Mali Kaynak İhtiyacı (YTL)	
		<b>603 835</b>	<b>30 000</b>
<b>Harcama Birimi A</b>	<b>TARIMSAL HİZMETLER MÜDÜRLÜĞÜ</b>	<b>603 835</b>	<b>30 000</b>
Faaliyet 1	Tokat/Zile – Güzelbeyli (Temecik) 2. Kısım toplulaştırma projesinin yapımının tamamlanması. (Devam eden iş)	603 835	30 000

**RUHSAT VE DENETİM HİZMETLERİ**

BÜTÇE YILI	2007	Yıllar	
İDARE	TOKAT İL ÖZEL İDARESİ	2006	2007
STRATEJİK AMAÇ 1	<b>İLİMİZ YERALTI VE YERÜSTÜ KAYNAKLARINDAN ELDE EDİLEN ÜRETİMİ, KAYNAKLARINI GELECEK NESİLLERE TAŞIMA VE ÇEVREYE DUYARLI BİR ANLAYIŞ İÇERİSİNDE ARTIRMAK</b>		
STRATEJİK HEDEF 1.1	<b>İl genelinde, Kurum görev alanı içerisinde kalan gayri sıhhi ve sıhhi müesseselerin, ruhsatlı ve yasal sınırlar içerisinde çalışmalarını temin edilecektir.</b>		
	Tanımlar		
Performans Hedefi 1.1.1	<i>Performans hedeflemesi 2007 yılı için yapılmamıştır.</i>		
Performans Göstergeleri	GSM ve Sıhhi müesseselere verilen ruhsat sayısı (adet)	-	27
	GSM ve Sıhhi müessese ruhsatı karşılığı alınan harç miktarı (YTL)	-	44 380
	GSM ve Sıhhi müesseselere verilen tatil günü çalışma belgesi sayısı (adet)	-	27
	GSM ve Sıhhi müessese tatil günü çalışma belgesi karşılığı alınan harç miktarı (YTL)	-	6 741
	Verilen yapı ruhsatı sayısı (adet)	-	5
	Verilen yapı kullanım izin belgesi sayısı (adet)	-	4
<b>SORUMLU BİRİMLER</b>		Toplam Mali Kaynak İhtiyacı (YTL)	
		-	<b>0</b>
Harcama Birimi A	RUHSAT VE DENETİM MÜDÜRLÜĞÜ	-	<b>0</b>
Faaliyet 1	GSM ve Sıhhi müesseselere ruhsat verilmesi ve denetim yapılması	-	Cari giderler
STRATEJİK HEDEF 1.2	<b>Ruhsatsız ve yasal sınırlar içerisinde çalışmayan kum ve maden ocağı ile su ürünleri işletmesi bırakılmayacaktır.</b>		
	Tanımlar		

Performans Hedefi 1.2.1	<i>Performans hedeflemesi 2007 yılı için yapılmamıştır.</i>		
Performans Göstergeleri	İl genelindeki maden ocağı sayısı (adet)	-	66
	İl genelindeki kum ocağı sayısı (adet)	-	22
	Yıl içerisinde verilen maden ocağı ruhsat sayısı (adet)	-	9
	Yıl içerisinde verilen kum ocağı ruhsat sayısı (adet)	-	4
	Maden ve kum ocağı kiralama ve ruhsat harcında elde edilen gelir (YTL)	-	123 005
	Maden ve kum ocaklarında yapılan denetleme sayısı (adet)	-	72
	Maden ve kum ocaklarına uygulana cezai işlem miktarı (YTL)	-	1 500
	Verilen su kiralama sayısı (adet)	-	15
	Su kiralama geliri (YTL)	-	7 858
	<b>SORUMLU BİRİMLER</b>		<b>Toplam Mali Kaynak İhtiyacı (YTL)</b>
		<b>-</b>	<b>0</b>
Harcama Birimi A	<b>RUHSAT VE DENETİM MÜDÜRLÜĞÜ</b>	<b>-</b>	<b>0</b>
Faaliyet 1	Maden, kum ocağı ve su ürünleri işletmelerine kiralama ve denetim yapılması	-	Cari giderler

BÜTÇE YILI	2007	Yıllar	
İDARE	TOKAT İL ÖZEL İDARESİ	2006	2007
STRATEJİK AMAÇ 2	<b>İLİMİZ KARAYOLUNDA YÜK TAŞIMACILIĞI YAPAN ARAÇLARIN YASAL SINIRLAR İÇERİNDE YÜK TAŞIMASINI TEMİN ETMEK</b>		
STRATEJİK HEDEF 2.1	<b>İl genelindeki denetimleri artırarak, kapasitenin üzerinde yük taşımacılığını azaltmak.</b>		
	Tanımlar		
Performans Hedefi 2.1.1	<i>Performans hedeflemesi 2007 yılı için yapılmamıştır.</i>		
Performans Göstergeleri	Ağırlık ve boyut kontrolü yapılan araç sayısı (adet)	-	589
	Cezai işlem uygulanan araç sayısı (adet)	-	36
	Uygulanan cezai işlem miktarı (YTL)	-	116 424
<b>SORUMLU BİRİMLER</b>		Toplam Mali Kaynak İhtiyacı (YTL)	
		-	<b>0</b>
Harcama Birimi A	<b>RUHSAT VE DENETİM MÜDÜRLÜĞÜ</b>	-	<b>0</b>
Faaliyet 1	Araçların ağırlık ve boyut kontrolünün yapılması	-	Cari giderler

BÜTÇE YILI	2007	Yıllar	
İDARE	TOKAT İL ÖZEL İDARESİ	2006	2007
STRATEJİK AMAÇ 3	<b>KURUM GÖREV ALANI İÇERİSİNDE YER ALAN HARİTA İMAR HİZMETLERİNİ MODERN BİR HİZMET ANLAYIŞI İÇERİSİNDE YÜRÜTMEK</b>		
STRATEJİK HEDEF 2.1	<b>Görev alanı içerisindeki harita imar hizmeti talepleri karşılanacaktır.</b>		
	Tanımlar		
Performans Hedefi 2.1.1	<i>Performans hedeflemesi 2007 yılı için yapılmamıştır.</i>		
Performans Göstergeleri	Yapılan ifraz (bölme) işlemi sayısı (adet)	-	6
	Yapılan tevhid (birleştirme) işlemi sayısı (adet)	-	11
	Hazırlanan hâlihazır haritalar ve mevzi imar planı sayısı (adet)	-	10
	Köy yerleşik alan plan sınırı tespiti miktarı (adet)	-	1
<b>SORUMLU BİRİMLER</b>		Toplam Mali Kaynak İhtiyacı (YTL)	
		-	<b>0</b>
Harcama Birimi A	<b>RUHSAT VE DENETİM MÜDÜRLÜĞÜ</b>	-	<b>0</b>
Faaliyet 1	Harita imar hizmetlerinin yapılması	-	Cari giderler

**SAĞLIK HİZMETLERİ**

BÜTÇE YILI	2007	Yıllar	
İDARE	TOKAT İL ÖZEL İDARESİ	2006	2007
STRATEJİK AMAÇ 1	TÜM YERLEŞİM BİRİMLERİNDE YAŞAYAN İNSANLARA İLK SAĞLIK MÜDAHALESİNİN YAPILABİLECEĞİ VE RAHATLIKLA ULAŞILABİLECEK, SAĞLIK TESİSLERİ İNŞA EDİLECEK VE DÜZENLİ ÇALIŞMALARI SAĞLANACAKTIR.		
STRATEJİK HEDEF 1.1	İl genelinde ihtiyaç bildirilen sağlık ocağı, evi ve merkezi ihtiyacı karşılanacaktır.		
	Tanımlar		
Performans Hedefi 1.1.1	<i>Performans hedeflemesi 2007 yılı için yapılmamıştır.</i>		
Performans Göstergeleri	Yapılan hastane sayısı (adet)	2	2 (1 adet devam eden iş)
	Yapılan sağlık ocağı sayısı (adet)	3	2
	Yapılan sağlık evi sayısı (adet)	0	0
SORUMLU BİRİMLER		Toplam Mali Kaynak İhtiyacı (YTL)	
		<b>2 375 554</b>	<b>21 587 791</b>
Harcama Birimi A	İL SAĞLIK MÜDÜRLÜĞÜ	<b>2 308 904</b>	<b>21 487 791</b>
Faaliyet 1	Tokat 400 Yataklı Devlet Hastanesi ve Turhal Kazova Devlet Hastanesi Ek Bina yapımı	2 308 904 (Bakanlık)	21 087 791 (Bakanlık)
Faaliyet 2	Sağlık ocağı ve evi yapımı	0	400 000 (Bakanlık)
Harcama Birimi B	ARTOVA KÖYLERE HİZMET GÖTÜRME BİRLİĞİ	<b>5 000</b>	<b>0</b>
Faaliyet 1	Sağlık ocağı ve evi yapımı	5 000	0

Harcama Birimi C	NİKSAR KÖYLERE HİZMET GÖTÜRME BİRLİĞİ	<b>61 650</b>	<b>100 000</b>
Faaliyet 1	Sağlık ocağı ve evi yapımı	61 650	100 000
<b>STRATEJİK HEDEF 1.2</b>	<b>İl genelindeki sağlık ocakları ile sağlık merkezlerinin bakım onarımları düzenli olarak sağlanacaktır.</b>		
	<b>Tanımlar</b>		
Performans Hedefi 1.2.1	<i>Performans hedeflemesi 2007 yılı için yapılmamıştır.</i>		
Performans Göstergeleri	Bakım onarım ve kalorifer tesisatı yapılan sağlık ocağı ve evi sayısı (adet)	21	26
<b>SORUMLU BİRİMLER</b>		<b>Toplam Mali Kaynak İhtiyacı (YTL)</b>	
		<b>220 635</b>	<b>236 721</b>
Harcama Birimi A	İL SAĞLIK MÜDÜRLÜĞÜ	<b>0</b>	<b>56 975</b>
Faaliyet 1	Sağlık ocakları ve evlerinde bakım onarım ve kalorifer tesisatı yapımı	0	22 000
Faaliyet 2	Sağlık tesisleri ihtiyacı olarak mamul mal alımı yapılması	0	34975
Harcama Birimi B	ARTOVA İLÇE ÖZEL İDARESİ	<b>2 000</b>	<b>5 000</b>
Faaliyet 1	Sağlık ocakları ve evlerinde bakım onarım ve kalorifer tesisatı yapımı	2 000	5 000
Harcama Birimi C	NİKSAR İLÇE ÖZEL İDARESİ	<b>1 500</b>	<b>0</b>
Faaliyet 1	Sağlık ocakları ve evlerinde bakım onarım ve kalorifer tesisatı yapımı	1 500	0
Harcama Birimi D	SULUSARAY İLÇE ÖZEL İDARESİ	<b>0</b>	<b>2 000</b>
Faaliyet 1	Sağlık ocakları ve evlerinde bakım onarım ve kalorifer tesisatı yapımı	0	2 000
Harcama Birimi E	YEŞİLYURT İLÇE ÖZEL İDARESİ	<b>2 500</b>	<b>0</b>
Faaliyet 1	Sağlık ocakları ve evlerinde bakım onarım ve kalorifer tesisatı yapımı	2 500	0
Harcama Birimi F	MERKEZ KÖYE YÖNELİK HİZMETLER BİRLİĞİ	<b>28 635</b>	<b>116 746</b>
Faaliyet 1	Sağlık ocakları ve evlerinde bakım onarım ve kalorifer tesisatı yapımı	28 635	106 746



Faaliyet 2	Sağlık ocakları ve evlerinde bakım onarım ve kalorifer tesisatı yapımı	0	10 000
Harcama Birimi G	ALMUS KÖYLERE HİZMET GÖTÜRME BİRLİĞİ	<b>5 000</b>	<b>9 000</b>
Faaliyet 1	Sağlık ocakları ve evlerinde bakım onarım ve kalorifer tesisatı yapımı	5 000	9 000
Harcama Birimi H	ERBAA KÖYLERE HİZMET GÖTÜRME BİRLİĞİ	<b>9 000</b>	<b>0</b>
Faaliyet 1	Sağlık ocakları ve evlerinde bakım onarım ve kalorifer tesisatı yapımı	9 000	0
Harcama Birimi I	NİKSAR KÖYLERE HİZMET GÖTÜRME BİRLİĞİ	<b>9 000</b>	<b>10 000</b>
Faaliyet 1	Sağlık ocakları ve evlerinde bakım onarım ve kalorifer tesisatı yapımı	9 000	10 000
Harcama Birimi J	PAZAR KÖYLERE HİZMET GÖTÜRME BİRLİĞİ	<b>5 000</b>	<b>0</b>
Faaliyet 1	Sağlık ocakları ve evlerinde bakım onarım ve kalorifer tesisatı yapımı	5 000	0
Harcama Birimi K	REŞADİYE KÖYLERE HİZMET GÖTÜRME BİRLİĞİ	<b>130 000</b>	<b>10 000</b>
Faaliyet 1	Sağlık ocakları ve evlerinde bakım onarım ve kalorifer tesisatı yapımı	130 000	10 000
Harcama Birimi L	SULUSARAY KÖYLERE HİZMET GÖTÜRME BİRLİĞİ	<b>16 000</b>	<b>9 000</b>
Faaliyet 1	Sağlık ocakları ve evlerinde bakım onarım ve kalorifer tesisatı yapımı	16 000	9 000
Harcama Birimi M	TURHAL KÖYLERE HİZMET GÖTÜRME BİRLİĞİ	<b>5 000</b>	<b>9 000</b>
Faaliyet 1	Sağlık ocakları ve evlerinde bakım onarım ve kalorifer tesisatı yapımı	5 000	9 000
Harcama Birimi N	ZİLE KÖYLERE HİZMET GÖTÜRME BİRLİĞİ	<b>7 000</b>	<b>9 000</b>
Faaliyet 1	Sağlık ocakları ve evlerinde bakım onarım ve kalorifer tesisatı yapımı	7 000	9 000

## KÜLTÜR VE TURİZM HİZMETLERİ

BÜTÇE YILI	2007	Yıllar	
İDARE	TOKAT İL ÖZEL İDARESİ	2006	2007
STRATEJİK AMAÇ 1	TOKAT İLİNDEKİ TARİHİ, KÜLTÜREL VE TURİSTİK MEKÂNLARI KORUMAK, GELİŞTİRMEK VE TANITIMINI YAPARAK TURİZME KAZANDIRMAK		
STRATEJİK HEDEF 1.1	Tokat ilindeki tarihi, kültürel, folklorik ve turistik değer ve mekanların gelişimine destek vermek, çeşitli tanıtım faaliyetleri (kitap, cd, harita, fuar katılımı vb.) ile turizme kazandırmak.		
	Tanımlar		
Performans Hedefi 1.1.1	<i>Performans hedeflemesi 2007 yılı için yapılmamıştır.</i>		
Performans Göstergeleri	İl turizm potansiyelini geliştirici faaliyet sayısı (adet)	-	26
	Tanıtım faaliyeti yapılan yurt içi fuar sayısı (adet)	-	6
	İli tanıtma amacıyla hazırlanan tanıtım materyali sayısı (broşür, cd, körüklü broşür, depliyon, kitap, envanter) (adet)	-	1 (İl Yıllığı)
	İli tanıtıcı sergi, sempozyum ve konferans sayısı (adet)	-	1
SORUMLU BİRİMLER		Toplam Mali Kaynak İhtiyacı (YTL)	
		-	756 519
Harcama Birimi A	İL KÜLTÜR VE TURİZM MÜDÜRLÜĞÜ	-	756 519
Faaliyet 1	İl tarihi eserlerini koruma, bakım ve turizm alt yapısını geliştirme çalışmaları	-	540 710 (101 569-İl Özel İd.) (439 141-Bakanlık)
Faaliyet 2	Tarihi eserlerin teşhiri için restorasyon yapılması (Atatürk Evi)	-	141 228 (Bakanlık)
Faaliyet 3	İl Kültür ve Turizm Müdürlüğü çeşitli malzeme alımı ve giderlerine katkı sağlama	-	51 889 (3 583-İl Özel İd.) (48 306-Bakanlık)
Faaliyet 4	Tokat ilini tanıtım amaçlı yurt içi ve dışı fuarlara katılma	-	21 492
Faaliyet 5	Tokat ili tanıtıcı materyallerinin hazırlanması	-	500
Faaliyet 6	İlimizi tanıtıcı konferans, seminer ve sergilere katılma ve düzenleme	-	700

## ÇEVRE KORUMA VE DİNLENME HİZMETLERİ

BÜTÇE YILI	2007	Yıllar	
İDARE	TOKAT İL ÖZEL İDARESİ	2006	2007
STRATEJİK AMAÇ 1	İNSANLARIN DAHA TEMİZ BİR ÇEVREDE YAŞAMASINA KATKIDA BULUNMAK		
STRATEJİK HEDEF 1.1	İnsan, hayvan ve çevre açısından olumsuz şartlara sebep olan kırsal yerleşim birimlerinin kanalizasyon atık sularına, AB normlarında deşarj sağlayan doğal arıtma sistemleri yapılacaktır.		
	Tanımlar		
Performans Hedefi 1.1.1	<i>Performans hedeflemesi 2007 yılı için yapılmamıştır.</i>		
Performans Göstergeleri	Yapılan doğal arıtma tesisi sayısı (adet)	6	0
	Yapılan doğal arıtma tesisi alanı (m <sup>2</sup> )	3900	0
	Doğal arıtma tesisi proje ve uygulamalarında çalışan teknik eleman sayısı (adet)	4	5
	Teknik eleman başına düşen doğal arıtma alanı (m <sup>2</sup> )	975	0
SORUMLU BİRİMLER		Toplam Mali Kaynak İhtiyacı (YTL)	
		<b>180 000</b>	<b>0</b>
Harcama Birimi A	YAPI KONTROL MÜDÜRLÜĞÜ	<b>180 000</b>	<b>0</b>
Faaliyet 1	Doğal arıtma tesisi yapımı	180 000	0

## SOSYAL HİZMETLER

BÜTÇE YILI	2007	Yıllar	
İDARE	TOKAT İL ÖZEL İDARESİ	2006	2007
STRATEJİK AMAÇ 1	SOSYAL HİZMETLERDE AB STANDARTLARINA ULAŞILACAK, SOSYAL YARDIMA İHTİYAÇ HİSSEDEN HERKESİN YANINDA YER ALINACAKTIR. TOPLUMUN HER KESİMİNİN ÜRETİME KATILIMI SAĞLANACAKTIR		
STRATEJİK HEDEF 1.1	Sosyal hizmetlerin bina, araç ve teknolojik gelişimlerine katkı sağlanacaktır.		
	Tanımlar		
Performans Hedefi 1.1.1	<i>Performans hedeflemesi 2007 yılı için yapılmamıştır.</i>		
Performans Göstergeleri	Bina ve araç bakım ve onarımı yapılan kuruluş sayısı (adet)	-	1
	Alınan mal miktarı (adet)	-	Muhtelif
SORUMLU BİRİMLER		Toplam Mali Kaynak İhtiyacı (YTL)	
		-	<b>11 932</b>
Harcama Birimi A	İL SOSYAL HİZMETLER MÜDÜRLÜĞÜ	-	<b>11 932</b>
Faaliyet 1	Hizmet binalarının ve araçlarının bakım onarımı ile makine-teçhizat alımının yapılması	-	11 932 (7 837-İl Özel id.) (4 095-Bakanlık)

**GÜVENLİK VE SİVİL SAVUNMA HİZMETLERİ**

BÜTÇE YILI	2007	Yıllar	
İDARE	TOKAT İL ÖZEL İDARESİ	2006	2007
STRATEJİK AMAÇ 1	<b>GÜVENLİK VE SİVİL SAVUNMA HİZMETLERİ, ETKİNLİĞİ ARTIRILMIŞ, MODERN BİR YAPIYA KAVUŞTURULACAKTIR.</b>		
STRATEJİK HEDEF 1.1	<b>Sivil savunma hizmetlerinin güçlenmesine yönelik olarak, kurum ihtiyaçları doğrultusunda gerekli katkı sağlanacaktır.</b>		
	Tanımlar		
Performans Hedefi 1.1.1	<i>Performans hedeflemesi 2007 yılı için yapılmamıştır.</i>		
Performans Göstergeleri	Alınan hizmet aracı sayısı (adet)	-	1
	Alınan özel malzeme sayısı (adet)	-	208
	Alınan mamul mal miktarı (adet)	-	1
	Alınan cihaz sayısı (adet)	-	35
	Alınan savunma malzemesi sayısı (adet)	-	4
	Bakım onarım yapılan hizmet binası ve lojman sayısı (adet)	-	12
<b>SORUMLU BİRİMLER</b>		Toplam Mali Kaynak İhtiyacı (YTL)	
		-	<b>285 826</b>
Harcama Birimi A	<b>İL SİVİL SAVUNMA MÜDÜRLÜĞÜ</b>	-	<b>93 628</b>
Faaliyet 1	Hizmet aracı alımı yapılması	-	42 569
Faaliyet 2	Sivil savunma hizmetlerine yönelik malzeme, mamul mal, cihaz alımı yapılması	-	51 059
Harcama Birimi B	<b>İL EMNİYET MÜDÜRLÜĞÜ</b>	-	<b>192 198</b>
Faaliyet 1	Hizmet binaları ve lojman bakım ve onarımının yapılması	-	192 198 (Bakanlık)

**DESTEK HİZMETLERİ**

BÜTÇE YILI	2007	Yıllar	
İDARE	TOKAT İL ÖZEL İDARESİ	2006	2007
STRATEJİK AMAÇ 1	KURUM ALTYAPI HİZMETLERİ VERİMLİ VE ETKİN HALE GETİRİLECEKTİR		
STRATEJİK HEDEF 1.1	Kurum makine parkı ekonomiklik ve verimlilik esası doğrultusunda yönetilecektir.		
	Tanımlar		
Performans Hedefi 1.1.1	<i>Performans hedeflemesi 2007 yılı için yapılmamıştır.</i>		
Performans Göstergeleri	Alınan araç yakıtı miktarı (lt)	966712	335467
	Alınan kalorifer yakıtı miktarı (ton)	391.6	360.0
	Alınan yağ miktarı (ton)	20.8	14.8
	Alınan antifriz miktarı (ton)	4.6	3.4
	Kurum iş makineleri sayısı (adet)	224	209
	Araç ve ekipman kira geliri (YTL)	-	47 106
	Kurum hizmet araçları sayısı (adet)	23	26
	Kiralanan hizmet araçları sayısı (adet)	10	5
SORUMLU BİRİMLER		Toplam Mali Kaynak İhtiyacı (YTL)	
		-	3 993 308
Harcama Birimi A	DESTEK HİZMETLERİ MÜDÜRLÜĞÜ	-	3 993 308
Faaliyet 1	Hizmet araçları kiralınması	108 798	62 950
Faaliyet 2	Akaryakıt, kal-yak, antifriz ve yağ alımı	2 532 393	1 347 461
Faaliyet 3	Yedek parça ve diğer malzeme alımı	1 170 033	1 506 012
Faaliyet 4	Araç zorunlu trafik sigortası yaptırılması	26 909	23 438
Faaliyet 5	Diğer kamu giderleri (menkul mal alımı, çeşitli hizmet alımı, elektrik, su vb. giderler)	-	1 053 447

## B– Performans Sonuçlarının Değerlendirilmesi

Stratejik Planlama yaklaşımı sürecinin üç önemli aşaması bulunmaktadır. Bunlar stratejik plan, performans programı ve faaliyet raporudur. Tokat İl Özel İdaresi 2006–2008 yıllarını kapsayan Stratejik Planını hazırlamıştır. Bununla birlikte, performans programının hazırlanması aynı dönem içerisinde gerçekleştirilememiştir. 2007 yılı için tanzim edilmiş performans programı bulunmamakta olup, ilk performans programı 2008 yılı için hazırlanmıştır. Bu sebepten dolayı, 2007 yılı faaliyetleri, performans değerlendirmesine tabi tutulamamıştır. Bununla birlikte, performans sonuçları için aşağıdaki değerlendirmeleri yapmak mümkündür.

- Tokat İl Özel İdaresinin temel hizmet alanlarından birisi, iskân ve toplum refahı hizmetleridir. Bu kapsamda içme suyu, kanalizasyon, yol, köy içi imar hizmetleri, Kurum binalarının yapımı, onarımı ve Kurum gayrimenkul işlemleri (satış, bakım, onarım, yapım vb) bulunmaktadır. Köy imar altyapısına yönelik olarak yapılan çalışmalardan, özellikle yol ve içme suyu faaliyetleri genel olarak, KÖYDES programı kapsamında yürütülmektedir. Kurumun bu yöndeki faaliyeti proje ve kontrol hizmetleri düzeyinde olmaktadır. Yol ve içme suyuna yönelik kurum tarafından yapılan faaliyetler, alınan malzeme ve yakıt karşılığı yapılan çalışmalardır. Kanalizasyon faaliyetleri pür emanet sistem ile yapılmaktadır. Alınan malzeme karşılığında, tesisin yapımı köy halkı tarafından gerçekleştirilmektedir. Yeni tesis kanalizasyon ve kanalizasyon bakım onarımı yapılan köy sayısında 2006 yılına göre çok önemli bir artışın olduğu görülmektedir. Bu artış yeni yapımda 2 kat, bakım onarımda yaklaşık 10 kat civarındadır. İmar altyapısı kapsamında bir diğer önemli faaliyet, köylerin küçük çaplı düzeyde gerçekleştirdikleri imar faaliyetleridir. Bu faaliyetler köy yardımı kapsamında, ilçe özel idareleri ve köylere hizmet götürme birlikleri vasıtasıyla gerçekleştirilmektedir. Bu kapsamda da 2007 yılında 2006 yılına göre 2 kat bir ödenek artışı sağlanmıştır.
- İskân ve toplum refahı hizmetleri kapsamı içerisinde yer alan bir diğer konu, kurum gayrimenkul ve hizmet binaları ile ilgili hizmetlerdir. Kurumdaki yeni yapılanma ile birlikte, bu konuda birçok faaliyet yürütülmektedir. Yeni bina yapım ve düzenlemeleri ve ihtiyaç dışı gayrimenkullerin satışı yapılmaktadır. 2007 yılında önemli bir düzeyde gayrimenkul satış geliri elde edilmiştir.
- Eğitim altyapısına yönelik yatırımlarda, genel olarak yüksek düzeyde performans değerlerinin yakalandığı gözlemlenmektedir. 2006 yılına göre yapılan derslik sayısında 2 kata yakın artış bulunmaktadır. Birçok okulda 30 öğrenciye bir derslik hedefine ulaşılmıştır. Bundan sonraki faaliyetler,

yoğunluğun devam ettiği yörelerde yeni derslik yapımına devam edilmesi ve hizmet kalitesinin artırılması yönünde olacaktır. Bu amaca yönelik olarak, okulların bakım onarım çalışmalarına 2007 yılı faaliyetlerinde de önem verilmiş ve bu faaliyetin içerisinde, ilçe özel idareleri dâhil edilerek, hizmetin artırılmasına katkı sağlanmıştır.

- Gençlik ve spor ile ilgili olarak, İl Özel İdaresi olarak, spor tesisi yapımına (sentetik saha) spor tesislerinin bakım onarımına, spor malzemesi alımına ve Güreş Eğitim Merkezinin ihtiyaçlarının giderilmesine destek sağlanmıştır.
- Tarımsal hizmetler faaliyetlerinden, tarımsal üretime yönelik hizmetler, İl Tarım Müdürlüğü tarafından yürütülmektedir. İlin tarımsal potansiyeli doğrultusunda, meyve, bağ ve sebze ile ilgili faaliyetlere önem verilmektedir. 2007 yılında, 2006 yılına göre daha az ödenek ayrılmış ve bunun sonucu olarak da daha az faaliyet gerçekleştirilmiştir. Tarımsal laboratuvar hizmetleri ile insan ve hayvan sağlığının korunmasına yönelik birçok faaliyet yapılamamıştır.
- Tarımsal altyapı projeleri kapsamında, sulama tesisi yapımına ilişkin faaliyetlerin önemliliğini muhafaza ettiği görülmektedir. 2006 ve 2007 yıllarında yaklaşık 2000 ha alan yeni sulamaya açılmış olup, uygulanana projeler sonucunda sulanan alan ise yaklaşık 2300 ha civarındadır. 2006 yılında sulama alanının fazla olmasının sebebi, 2006 yılındaki birçok projenin yapımının bir yıldan fazla zamana yayılmış olmasıdır. 2007 yılında yapılan projelerin çoğunluğunu, 2006 yılından devreden projeler oluşturmaktadır. Sulama tesisleri ile ilgili olarak bir diğer önemli gözlem, yağmurlama veya damla sulama sistemlerinin, yöremizde uygulanmamasıdır. Bununla birlikte önümüzdeki yıllarda bu konuda önemli faaliyetler gerçekleştirilecektir.
- Sulamaya yönelik olarak devam eden bir diğer önemli çalışma gölet yapımlarıdır. 2007 yılında yeni yapım gölet çalışması bulunmamakta olup, 2006 yılından başlayan göletlerin yapımı devam etmektedir.
- Sulama tesislerinin bakım onarım ve küçük çaplı geliştirilmeleri, köylere yapılan malzeme yardımları ile yapılmaktadır. Bu faaliyetler ilçe özel idareleri ve köylere hizmet götürme birlikleri vasıtasıyla gerçekleştirilmektedir. 2006 ve 2007 yıllarında birçok ilçede bu tür faaliyetlerin yapıldığı gözlemlenmektedir.
- Tarımsal altyapıya yönelik olarak yapılan önemli faaliyetlerden birisi de toplulaştırma ve tarla içi geliştirme hizmetleridir. Söz konusu faaliyet hem tarımsal üretimde, hem de tarımsal yatırımlarda verimliliği en düzeyde sağlayan bir faaliyettir. Bununla birlikte, söz konusu faaliyetin uygulanmasında, son yıllarda ödenek yetersizliği sebebiyle yeterli ilerleme sağlanamamıştır.



Toplulaştırma çalışmaları, devam eden işlerde zorlukla sürdürülebilmektedir. Belirtilen bu sebeplerden dolayı Stratejik Planda belirlenen hedeflere ulaşılamayacaktır.

- Sağlık sektörüne ayrılan ödenek miktarı, 2007 yılı bütçesindeki en yüksek payı oluşturmaktadır. Bunun sebebi yapımı devam etmekte olan, 400 Yataklı Tokat Devlet Hastanesidir. Hastanenin yapımı halen devam etmektedir. Söz konusu yatırımın bütçesi, ilgili bakanlık tarafından karşılanmaktadır. İl Özel İdaresinin bütçesinden yapılan yatırımları; sağlık ocağı ve evlerinin daha iyi hizmet sunmasına yönelik bakım onarım çalışmaları şeklindedir. Bu faaliyetler İlçeler vasıtasıyla yürütülmektedir. 2006 ve 2007 yıllarında ilçelerin, sağlık sektörüne çok önem verdikleri ve yoğun bir faaliyet yürüttükleri gözlemlenmektedir.
- Kültür ve turizm alanında yürütülen faaliyetleri, daha çok turizm altyapısına yönelik küçük çaplı faaliyetler ile tanıtım faaliyetleri oluşturmuştur. Restorasyona yönelik bir faaliyet (Atatürk Evi) ise ilgili bakanlığın bütçesinden gelen ödenek ile yürütülmüştür. İli tanıtımaya yönelik olarak çeşitli fuarlara katılımlar gerçekleştirilmiştir.
- Çevre koruma ve dinlenme hizmetleri kapsamında, doğal arıtma tesislerinin yapım faaliyetleri yer almaktadır. Bununla birlikte, 2007 yılında bu konuda hiçbir faaliyet yapılmamıştır. Doğal arıtma tesislerinin etkinliği konusu irdelenerek, çevre açısından çok önemli bir konu olan faaliyete, özellikle de su kaynaklarına yakın yerleşim birimlerinde devam edilmesi bir zorunluluktur. Bunun dışında, çevre ile ilgili çalışmalarda, Çevre İl Müdürlüğü ile işbirliği içerisinde, farklı konularda faaliyet yapılması, çizilen kurum vizyonu ve misyonu açısından büyük önem taşımaktadır. Kurum stratejik planında konu ile ilgili yer alan birçok faaliyet gerçekleştirilememektedir.
- Sosyal hizmetler ile ilgili olarak, kurum ve ilgili bakanlık bütçesinden olmak üzere çok küçük bir ödenek kullanılmıştır. Sosyal hizmetler toplum hayatında önemli bir görevi ifade etmektedir. Kurumun bu görevlere katılımının azlığı, Sosyal Hizmetler İl Müdürlüğünün görevleri ile ilgili, yeterli ödeneğe sahip olmasından ileri gelmektedir.
- Güvenlik ve sivil savunma hizmetleri ile ilgili olarak; İl Emniyet Müdürlüğü ve Sivil Savunma Müdürlüğü ile birlikte faaliyetler yürütülmektedir. Faaliyetler genel olarak, ekipman ve malzeme alımı ile bakım onarımlardan oluşmaktadır.
- Destek hizmetleri, kurumun tüm ihtiyaçlarının karşılanmasını ifade etmektedir. Söz konusu birim özellikle eski bir makine parkına sahiptir. Bu durumda seçilecek strateji önemlidir. Satın almak veya hizmet satın almak konusunda

kararlar verilmek durumundadır. Bu kararlar verilirken, hizmetin yapısına göre karar verilmeye çalışılmaktadır. Genel olarak hizmet alımı tercih edilmektedir. Esasında kurum stratejisi de bu yöndedir. Bu sebepten dolayıdır ki herhangi bir araç alımı son yıllarda gerçekleştirilmemiştir. Araç parkı gittikçe azalmaktadır. Ayrıca iş makinelerinin ilçelere gönderilmesi, 2007 yılında yakıt tüketiminde çok miktarda düşüş yaşanmasına sebep olmuştur.

Sonuç olarak; sağlık, eğitim ve tarımsal altyapıya yönelik performans değerleri üst düzeyde gerçekleştirilmiştir. Bu konuda önemli düzeyde yatırımların gerçekleştirildiği ve halen devam etmekte olduğu görülmektedir. İmar yatırımlarının KÖYDES vasıtasıyla yapılmasından dolayı düşüş yaşanmıştır. Kurum faaliyetlerini yapar iken, yatırım verimliliğini ve yatırımların çevreye etkisini daha fazla tartışmak durumundadır. 2009 – 2013 dönemi için hazırlanacak Stratejik Planda bu konulara daha fazla yer ayrılmalı ve uygulamaya aktarılabilirdir. Bir diğer önemli konu; kurumsal yapısının güçlendirilmesidir. Bu güçlendirme hem fiziksel yapılarda ve hem de insan kaynaklarında olmalıdır. Hizmet kalitesini artıracak uygulama ve eğitimlere, gerekli önem mutlaka verilmelidir.

### **C- Performans Bilgi Sisteminin Değerlendirilmesi**

2007 yılı için performans programı hazırlanmadığı için, performans değerlendirilmesi yapılmamıştır. Bununla birlikte 2008 yılı için performans programı hazırlanmış ve bu konudaki zorluklar da hissedilmiştir. Zorluk sebebi Kurumun ilişkili olduğu birçok farklı müdürlüğün bulunmasıdır. Farklı kurumlardan, performans bilgilerinin alınmasında zorluk çekilecektir. Özellikle, niteliksel değerlendirmelerin yapıldığı, performans bilgilerinin alımı şu aşamada mümkün görülmemektedir. Bu sebepten dolayı, 2008 Yılı Performans Programı ile sadece kurumun kendi faaliyetlerinde niteliksel performans değerlerine yer verilmiştir. Daha sonraki yıllarda hem İl Özel İdare, hem de diğer kurumlar için daha kapsamlı, performans değerleri belirlenebilecektir.

İl Özel İdaresi ile uygulamayı yapan kurum arasında, bilgi ağının daha düzenli hale getirilmesi gerekmektedir. Bilgi akış sisteminde, yeni yapılanma dikkate alınarak yeni düzenlemeler yapılmalı ve modern iletişim teknolojisi kullanılarak etkinliği artırılmalıdır. Performans tablolarının kurumlar tarafından düzenli olarak doldurulması sağlanmalıdır.

**III – MALİ BİLGİLER****A – Mali Tablolar****01.01.2007 – 31.12. 2007 YILI ANA MİZAN**

<b>2007 YILI</b>	Hesap Adı	Borç Tutarı	Alacak Tutarı	Borç Kalanı	Alacak Kalanı
102	BANKA HESABI	189.696.757,36	189.696.757,36	0.00	0.00
103	VERİLEN ÇEKLER VE GÖNDERME EMİRLERİ HESABI (-)	83.782.123,09	83.782.123,09	0.00	0.00
120	GEÜRLERDENALACAKLARHESABI	315.180,82	315.180,82	0.00	0.00
121	GELİRLERDEN TAKİPLİ ALACAKLAR HESABI	331.191,55	260.240,05	70.951,50	0.00
140	KİŞİLERDEN ALACAKLAR HESABI	72.374,97	72.374,97	0.00	0.00
150	İLK MADDE VE MALZEME HESABI	1.551.186,43	1.551.186,43	0.00	0.00
160	İŞ AVANS VE KREDİLERİ HESABI	1.697.105,80	1.697.105,80	0.00	0.00
161	PERSONEL AVANSLARI HESABI	618.151,59	618.151,59	0.00	0.00
165	MAHSUP DÖNEMİNE AKTARILAN AVANS VE KREDİLER HESABI	278.682,04	278.682,04	0.00	0.00
241	MAL VE HİZMET ÜRETEN KURULUŞLARA YATIRILAN	800.645,00	800.645,00	0.00	0.00
250	ARAZİ VE ARSALAR HESABI	2.971.440,40	2.971.440,40	0.00	0.00
251	YERALTI VE YERÜSTÜ DÜZENLERİ HESABI	847.164,65	847.164,65	0.00	0.00
252	BİNALAR HESABI	53.271.601,60	53.271.601,60	0.00	0.00
253	TESİS, MAKİNE VE CİHAZLAR HESABI	4.722.704,81	4.722.704,81	0.00	0.00
254	TAŞITLAR HESABI	702.639,86	702.639,86	0.00	0.00
255	DEMİRBAŞLAR HESABI	1.210.055,16	1.210.055,16	0.00	0.00
258	YAPILMAKTA OLAN YATIRIMLAR HESABI	31.261.279,25	31.261.279,25	0.00	0.00
300	BANKA KREDİLERİ HESABI	1.750.192,47	1.750.192,47	0.00	0.00
320	BÜTÇE EMANETLERİ HESABI	691.033,09	691.033,09	0.00	0.00
330	ALINAN DEPOZİTO VE TEMİNATLAR HESABI	1.235.175,17	1.235.175,17	0.00	0.00
333	EMANETLER HESABI	7.455.733,35	7.455.733,35	0.00	0.00
360	ÖDENECEK VERGİ VE FONLAR HESABI	5.019.251,86	5.019.251,86	0.00	0.00
361	ÖDENECEK SOSYAL GÜVENLİK KESİNTİLERİ HESABI	4.482.909,40	4.482.909,40	0.00	0.00
362	FONLAR VEYA DİĞER KAMU İDARELERİADINA YAPILAN TAHSİLAT	340.527,90	340.527,90	0.00	0.00
391	HESAPLANAN KATMA DEĞER VERGİSİ HESABI	3.150,00	3.150,00	0.00	0.00
400	BANKA KREDİLERİ HESABI	4.691.708,68	4.691.708,68	0.00	0.00
500	NET DEĞER HESABI	157.193.647,41	157.141.938,85	51.708,56	0.00
511	MUHASEBE BİRİMLERİ ARASI İŞLEMLER HESABI	17.200.522,68	17.200.522,68	0.00	0.00
519	DEĞER HAREKETLERİ SONUÇ HESABI	18.665.194,13	25.750.034,52	0.00	7.084.840,39
590	DÖNEM OLUMLU FAALİYET SONUCU HESABI	37.550.579,38	37.634.328,44	0.00	83.749,06
591	DÖNEM OLUMSUZ FAALİYET SONUCU HESABI (-)	8.534.974,72	1.489.045,33	7.045.929,39	0.00
600	GELİRLER HESABI	68.765.667,49	68.765.667,49	0.00	0.00
630	GİDERLER HESABI	39.844.353,88	39.844.353,88	0.00	0.00
690	FAALİYET SONUÇLARI HESABI	77.276.606,68	77.276.606,68	0.00	0.00
800	BÜTÇE GELİRLERİ HESABI	70.572.802,55	70.572.802,55	0.00	0.00
805	GELİR YANSITMA HESABI	70.572.802,55	70.572.802,55	0.00	0.00

Hesap Kodu	Hesap Adı	Borç Tutarı	Alacak Tutarı	Borç Kalanı	Alacak Kalanı
102	BANKA HESABI	189.696.757,36	189.696.757,36	0.00	0.00
103	VERİLEN ÇEKLER VE GÖNDERME EMİRLERİ HESABI (-)	83.782.123,09	83.782.123,09	0.00	0.00
120	GEÜRLERDENALACAKLARHESABI	315.180,82	315.180,82	0.00	0.00
121	GELİRLERDEN TAKIPLI ALACAKLAR HESABI	331.191,55	260.240,05	70.951,50	0.00
140	KİŞİLERDEN ALACAKLAR HESABI	72.374,97	72.374,97	0.00	0.00
150	İLK MADDE VE MALZEME HESABI	1.551.186,43	1.551.186,43	0.00	0.00
160	İŞ AVANS VE KREDİLERİ HESABI	1.697.105,80	1.697.105,80	0.00	0.00
161	PERSONEL AVANSLARI HESABI	618.151,59	618.151,59	0.00	0.00
165	MAHSUP DÖNEMİNE AKTARILAN AVANS VE KREDİLER HESABI	278.682,04	278.682,04	0.00	0.00
241	MAL VE HİZMET ÜRETEN KURULUŞLARA YATIRILAN SERMAYELER HESABI	800.645,00	800.645,00	0.00	0.00
250	ARAZİ VE ARSALAR HESABI	2.971.440,40	2.971.440,40	0.00	0.00
251	YERALTI VE YERÜSTÜ DÜZENLERİ HESABI	847.164,65	847.164,65	0.00	0.00
252	BİNALAR HESABI	53.271.601,60	53.271.601,60	0.00	0.00
253	TESİS, MAKİNE VE CİHAZLAR HESABI	4.722.704,81	4.722.704,81	0.00	0.00
254	TAŞITLAR HESABI	702.639,86	702.639,86	0.00	0.00
255	DEMİRBAŞLAR HESABI	1.210.055,16	1.210.055,16	0.00	0.00
258	YAPILMAKTA OLAN YATIRIMLAR HESABI	31.261.279,25	31.261.279,25	0.00	0.00
300	BANKA KREDİLERİ HESABI	1.750.192,47	1.750.192,47	0.00	0.00
320	BÜTÇE EMANETLERİ HESABI	691.033,09	691.033,09	0.00	0.00
330	ALINAN DEPOZİTO VE TEMİNATLAR HESABI	1.235.175,17	1.235.175,17	0.00	0.00
333	EMANETLER HESABI	7.455.733,35	7.455.733,35	0.00	0.00
360	ÖDENECEK VERGİ VE FONLAR HESABI	5.019.251,86	5.019.251,86	0.00	0.00
361	ÖDENECEK SOSYAL GÜVENLİK KESİNTİLERİ HESABI	4.482.909,40	4.482.909,40	0.00	0.00
362	FONLAR VEYA DİĞER KAMU İDARELERİADINA YAPILAN TAHSİLAT HESABI	340.527,90	340.527,90	0.00	0.00
391	HESAPLANAN KATMA DEĞER VERGİSİ HESABI	3.150,00	3.150,00	0.00	0.00
400	BANKA KREDİLERİ HESABI	4.691.708,68	4.691.708,68	0.00	0.00
500	NET DEĞER HESABI	157.193.647,41	157.141.938,85	51.708,56	0.00
511	MUHASEBE BİRİMLERİ ARASI İŞLEMLER HESABI	17.200.522,68	17.200.522,68	0.00	0.00
519	DEĞER HAREKETLERİ SONUÇ HESABI	18.665.194,13	25.750.034,52	0.00	7.084.840,39
590	DÖNEM OLUMLU FAALİYET SONUCU HESABI	37.550.579,38	37.634.328,44	0.00	83.749,06
591	DÖNEM OLUMSUZ FAALİYET SONUCU HESABI (-)	8.534.974,72	1.489.045,33	7.045.929,39	0.00
600	GELİRLER HESABI	68.765.667,49	68.765.667,49	0.00	0.00
630	GİDERLER HESABI	39.844.353,88	39.844.353,88	0.00	0.00
690	FAALİYET SONUÇLARI HESABI	77.276.606,68	77.276.606,68	0.00	0.00
800	BÜTÇE GELİRLERİ HESABI	70.572.802,55	70.572.802,55	0.00	0.00
805	GELİR YANSITMA HESABI	70.572.802,55	70.572.802,55	0.00	0.00

Hesap Kodu	Hesap Adı	Borç Tutarı	Alacak Tutarı	Borç Kalanı	Alacak Kalanı
810	BÜTÇE GELİRLERİNDEN RET VE İADELER HESABI	2.663,40	2.663,40	0.00	0.00
830	BÜTÇE GİDERLERİ HESABI	75.366.187,24	75.366.187,24	0.00	0.00
835	GİDER YANSITMA HESAPLARI	75.366.187,24	75.366.187,24	0.00	0.00
895	BÜTÇE UYGULAMA SONUÇLARI HESABI	145.938.646,40	145.938.646,40	0.00	0.00

900	GÖNDERİLECEK BÜTÇE ÖDENEKLERİ HESABI	107.090.623,34	107.090.623,34	0.00	0.00
901	BÜTÇE ÖDENEKLERİ HESABI	107.085.760,02	107.085.760,02	0.00	0.00
902	BÜTÇE ÖDENEK HAREKETLERİ HESABI	75.916.274,67	75.916.274,67	0.00	0.00
903	KULLANILACAK ÖDENEKLER HESABI	75.366.187,24	75.366.187,24	0.00	0.00
904	ÖDENEKLER HESABI	75.366.187,24	75.366.187,24	0.00	0.00
905	ÖDENEKLİ GİDERLER HESABI	75.366.187,24	75.366.187,24	0.00	0.00
910	TEMİNAT MEKTUPLARI HESABI	6.064.269,31	6.064.269,31	0.00	0.00
911	TEMİNAT MEKTUPLARI EMANETLERİ HESABI	6.064.269,31	6.064.269,31	0.00	0.00
920	GİDER TAAHHÜTLERİ HESABI	2.182.568,50	2.182.568,50	0.00	0.00
921	GİDER TAAHHÜTLERİ KARŞILIĞI HESABI	1.876.958,28	1.876.958,28	0.00	0.00
	TOPLAM	1.795.030.087,20	1.795.030.087,20	7.168.589,45	7.168.589,45

## 2007 Yılı Faaliyet Sonuçları Tablosu

Hesap Kodu	Hesap Kodu				Hesap Kodu	Hesap Kodu				Hesap Kodu	Hesap Kodu	Hesap Kodu	Hesap Kodu					
	Kod.1	Kod.2	Kod.3	Kod.4		Kod.1	Kod.2	Kod.3	Kod.4									
630	01	0	0	00					19.761.213,49	600	01	0	0	00				64.906,13
630	01	1	0	00	MEMURLAR				1.865.638,32	600	01	6	0	00	Harçlar			64.906,13
630	01	1	1	00					991.131,08	600	01	6	9	00				64.906,13
630	01	7	7	07					974.058,30	600	07	6	9	54				476,30
630	01	1	2	00	Zamlar ve Tahminatlar				756.879,04	600	07	6	9	57				308,00
630	07	7	2	07	Zamlar ve Tahminatlar				745.932,55	600	07	6	9	60				52.285,23
630	01	1	3	00	Ödenekler				2.369,62	600	07	6	9	99				11.836,60
630	07	7	3	07	Ödenekler				2.369,62	600	07	6	9	99				
630	01	1	4	00	Sosyal Haklar				77.124,58	600	02	0	0	00	Sosyal Güvenlik Gelirleri			231,00
630	01	7	4	07	Sosyal Haklar				75.567,65	600	02	8	0	00				231,00
630	01	1	6	00					38.134,00	600	02	8	1	00				231,00
630	01	7	6	07					38.134,00	600	02	8	7	07				237,00
630	01	2	0	00					14.975,66	600	03	0	0	00				731.098,19
630	01	2	1	00	Ücretler				14.975,66	600	03	1	0	00				173.293,65
630	07	2	7	02					14.975,66	600	03	1	1	00				77.020,00
630	01	3	0	00					13.653.861,96	600	03	7	7	07				76.720,00
630	01	3	1	00					9.545.420,05	600	03	7	7	04				300,00
630	01	3	7	07					9.243.337,30	600	03	1	2	00	Hizmet Gelirleri			96.273.65
630	01	3	7	02					302.082,75	600	03	7	2	39				780,00
630	01	3	2	00					798.886,81	600	03	7	2	53				302,00
630	07	3	2	07					798.886,81	600	03	;	2	99				95.791.65
630	01	3	3	00					816.670,71	600	03	4	0	00				980,00
630	07	3	3	07					558.903,70	600	03	4	1	00				980,00
630	07	3	3	02					257.767,07	600	03	4	7	07				980,00
630	01	3	5	00					2.492.884,39	600	03	6	0	00	Kira Gelirleri			556.824,54
630	07	3	5	07					2.470.901,79	600	03	6	1	00				509.718,16
630	07	3	5	02					87.983,20	600	03	6	7	07	Lojman Kira Gelirleri			739.802,44
630	01	5	0	00					4.226.737,55	600	03	6	7	02	Ecrimisil Gelirleri			280,00
630	01	5	1	00					4.224.664,41	600	03	6	7	99				369.635,72
630	01	5	7	01					3.399.314,50	600	03	6	2	00				47.106,38
630	01	5	7	53					705.988,18	600	03	6	2	01				47.706,38
630	01	5	J	90					119.361,73	600	04	0	0	00				49.183.005,96
630	02	0	0	00					2.974.137,72	600	04	?	0	00				4.033.455,64
630	02	1	0	00	MEMURLAR				324.100,78	600	04	2	1	00	Cari			3.247.628,12
630	02	1	1	00					308.735,81	600	04	2	)	07				i. 700,00

630	02	7	7	07				308.555,40	600	04	2	7	57				3.245.928,72
630	02	1	6	00	Sosyal Güvenlik Kurumuna			15.364,97	600	04	2	2	00	Sermaye			785.827,52
630	02	7	6	07				75.364,97	600	04	2	2	57				785.827,52
630	02	2	0	00				11.882,81	600	04	4	0	00				205.875,00
630	02	2	1	00				993,36	600	04	4	2	00	Sermaye			205.875,00
630	02	2	7	07				993,36	600	04	4	2	00	Sermaye			205.875,00
630	02	2	2	00	Sosyal Sigortalar Kurumuna			2.407,22	600	04	4	2	07				205.875,00
630	02	2	2	07	Sosyal Sigortalar Kurumunu			2.407,22	600	04	5	0	00	PROJE YARDIMLARI			44.938.262,82
630	02	2	4	00				8.482,23	600	04	5	1	00	Carı			25.638.126,00
630	02	2	4	07				4.430,79	600	04	5	7	07				25.405.764,00
630	02	3	0	00				2.638.154,13	600	04	5	7	09				232.362,00
630	02	3	2	00	Sosyal Sigortalar Kurumuna			1.972.715,69	600	04	5	2	00	Sermaye			19.300.136,82
630	02	3	2	07	Sosyal Sigortalar Kurumuna			7.972.775,69	600	04	5	2	07				78.794.736,82
630	02	3	4	00				218.022,15	600	04	5	2	07				7.706.000,00
630	02	3	4	07j				278.022,75	600	04	5	2	09				5.412,50
630	02	3	6	00	Sosyal Güvenlik Kurumuna			447.416,29	600	04	6	0	00	Özel Gelirler			5.412,50
630	02	3	6	07	Sosyal Güvenlik Kurumu Prim ödemeleri			447.476,29	600	04	6	1	00				5.412,50
630	03	0	0	00				10.845.270,95	600	04	6	7	78				5.472,50
630	03	1	0	00				3.280,40	600	05	0	0	00				18.495.903,67
630	03	1	8	00				3.280,40	600	05	1	0	00	Faiz Gelirleri			2.500.410,70
630	03	7	8	07				3.280,40	600	05	1	5	00				2.489,62
630	03	2	0	00				4.160.059,96	600	05	7	5	07				2.497.921,08
630	03	2	1	00				194.716,56	600	05	1	9	00				2.496.765,07
630	03	2	7	07				84.679,20	600	05	7	9	03	Mevduat Faizleri			7.756,07
630	03	2	7	02				20.265,88	600	05	7	8	99				15.964.645,21
630	03	2	7	03				59,00	600	05	2	0	00				587,24
630	03	2	7	04				73.635,95	600	05	2	1	00				587,24
630	03	2	7	05				8.787,26	600	05	2	7	03				15.696.808,48
630	03	2	7	90				67.355,27	600	05	2	2	00				75.696808,48
630	03	2	2	00				455.438,00	600	05	2	2	57				3.841,70
630	03	2	2	07				«6.724,79	600	05	2	5	99				3.847,70
630	03	2	2	02				78.773,27	600	05	2	9	00				263.407,79
630	03	2	3	00				2.945.925,20	600	05	2	a	99				263.407,79
630	03	2	3	07				7.873.354,27	600	05	3	Q	00				30.457,76
630	03	2	3	02				752.203,44	600	05	3	2	00				10563,11
630	03	2	3	03				377.069,03	600	05	3	2	99				70.563,71
630	03	2	3	90				1.321,33	600	05	3	2	99				
630	03	2	4	00				9.513,76	600	05	3	2	99				



630	03	2	4	01					3295,92	600	05	3	4	00				16.688,65
630	03	2	4	02					6.217,84	600	05	3	4	07				76.688,65
630	03	2	5	00					66.722,04	600	05	3	9	00				3.206,00
630	03	2	5	07					25.229,20	600	05	3	9	99				3.206,00
630	03	2	5	02					40.992,84	600	05	9	0	00				390,00
630	03	2	5	90					500,00	600	05	9	1	00				390,00
630	03	2	6	00					65.853,31	600	05	9	7	07				200,00
630	03	2	6	03					2.777,77	600	05	9	7	06				790,00
630	03	2	6	04					9.599,04	600	06	0	0	00	Sermaye Gelirleri			196.821,64
630	03	2	6	90					54.136,56	600	06	1	0	00				140.990,00
630	03	2	7	00					9.959,20	600	06	1	1	00				23.000,00
										600	06	7	7	07				23.000,00
630	03	2	7	90					9.959,20	600	06	1	3	00				117.990,00
630	03	2	9	00					408.976,89	600	06	7	3	07				117.990,00
										600	06	2	0	00				55.831,64
630	03	2	9	07					406.998,85	600	06	2	1	00				6.028,00
630	03	2	9	90					1978,04	600	06	2	7	07				6.028,00
630	03	3	0	00	YOLLUKLAR				475.928,72	600	06	2	9	00				49.803,64
630	03	3	1	00					87.926,12	600	06	2	9	99				49.803,64
630	03	3	1	07					66.573,77	600	08	0	0	00				67.093,40
630	03	3	1	02					78.692,27	600	08	1	0	00				67.093,40
630	03	3	2	00					13.021,11	600	08	1	9	00				67.093,40
630	03	3	2	07					73.027,77									
630	03	3	3	00					1.387,16	600	08	7	9	99				67.093,40
630	03	3	3	07					605,76	600	09	0	0	00				3.094,00
630	03	3	3	02					782,00	600	09	3	0	00				450,00
630	03	3	5	00					370.510,50	600	09	3	6	00	kira Gelirleri			450,00
630	03	3	5	07					50.928,00	600	09	3	6	01				450,00
630	03	3	5	02					319.582,50	600	09	5	0	00				2.644,00
630	03	4	0	00					84.170,92	600	09	5	2	00				2.364,00
630	03	4	2	00	Yasal Giderler				70.077,54	600	09	5	2	02				2.364,00
630	03	4	2	04	Mahkeme Harç ve Giderleri				69.737,04	600	09	5	3	00				280,00
630	03	4	2	90					946,50	600	09	5	3	0Z				280,00
630	03	4	3	00	ödenen Vergi, Resim, Harçlar ve Benzeri Giderler				9.392,88									68.742.153,99
630	03	4	3	01	Vergi Ödemeleri ve Benzeri Giderler				7.692,49									
630	03	4	3	02					602,49									
630	03	4	3	90					7.097,90									
630	03	4	4	00					4.115,00									

630	03	4	4	03				4.115,00
630	03	4	9	00				585,50
630	03	4	9	90				585,50
630	03	5	0	00				4.807.605,08
630	03	5	1	00				236.282,90
630	03	5	J	0;				30.839,90
630	03	5	7	02				468,00
630	03	5	J	03				7.292,00
630	03	S	7	04	Müteahhütlik Hizmetleri			182.900,00
630	03	S	1	05				12.036,00
630	03	5	1	06	Enformasyon ve Raporlama Giderleri			7.036,00
630	03	S	1	90				7.777,00
630	03	5	2	00				122.561,26
630	03	5	2	07	Posta ve Telgraf Giderleri			77.035,40
630	03	5	2	02				98.999,67
630	03	5	2	03				3.966,75
630	03	5	2	04				821,00
630	03	S	2	06	Hat Kira Giderleri			1.733,50
630	03	5	3	00				4.003828,38
630	03	5	3	02				2.808.096,46
630	03	S	3	90				56.404,34
630	03	5	4	00				379.639,30
630	03	5	4	07				372.623,52
630	03	S	4	02	Sigorta Giderleri			26.895,64
630	03	5	4	90				39.700,62
630	03	5	5	00	Kiralar			48.974,02
630	03	S	5	02				37.467,35
630	03	5	5	05				5.036,00
630	03	5	5	70				1.062,00
630	03	5	5	90				5.408,67
630	03	5	9	00				16.153,22
630	03	5	9	07				4.908,00
630	03	5	9	03				1.500,00
630	03	5	9	90				7.495,22
630	03	6	0	00				113.718,09
630	03	6	1	00	Temsil Giderleri			113.648,09
630	03	6	1	07				73.333,09

630	03	6	2	00				70,00
630	03	6	Z	07				70,00
630	03	7	0	00				816843,40
630	03	7	1	00				165218,47
630	03	7	1	07				734.706,36
630	03	7	7	02				7875,00
630	03	7	7	04				4.730,00
630	03	7	7	90				25.107,11
630	03	7	2	00				481,40
630	03	7	2	07				487,40
630	03	7	3	00				651.143,53
630	03	7	3	07				3.373,62
630	03	7	3	02				604.225,43
630	03	7	3	03				31.636,20
630	03	7	3	04				7.750,00
630	03	7	3	90				4.788,28
630	03	8	0	00				212.055,98
630	03	8	1	00				166.500,21
630	03	8	7	07				2.385,00
630	03	8	7	02				70.777,34
630	03	B	7	03				9.898,92
630	03	8	7	90				735.824,55
630	03	B	2	00				34.554,27
630	03	8	2	07				33.747,27
630	03	8	9	00				11.001,50
630	03	S	9	07				77.007,50
630	03	9	0	00				171.603,40
630	03	9	1	00				91.760,06
630	03	9	7	07				90.574,69
630	03	9	2	00				73.452,60
630	03	9	2	07				73.296,44
630	03	9	8	00				550,50
630	03	9	8	90				550,50

630	04	0	0	00				725.125,32
630	04	2	0	00				725.125,32
630	04	2	9	00				725.125,32
630	04	2	9	07				725.725,32
630	05	0	0	00				3.434.735,54
630	05	1	0	00	GÖREV ZARARLARI			44.477,98
630	05	1	2	00				44.477,98
630	05	7	2	07				76.537,50
630	05	7	2	02	Sosyal Sigortalar Kurumuna			84,42
630	05	7	2	05	Sosyal Güvenlik Kurumu na			27856,06
630	05	3	0	00				2.529.853,38
630	05	3	1	00				2.529.853,38
630	05	3	J	07				2.432.503,38
630	05	3	7	03				72.000,00
630	05	3	;	05				85.350,00
630	05	7	0	00				860.404,18
630	05	7	1	00	Kanuni Paylar			860.404,18
630	05	7	7	57				745.675,00
630	05	7	7	90				774.789,78
630	06	0	0	00				1.039.949,51
630	06	1	0	00	MAMUL MAL ALIMLARI			74.652,42
630	06	1	1	00				12.495,00
630	06	1	7	07				7.657,00
630	06	1	7	90				10.402,00
630	06	1	2	00				19.240,44
630	06	f	2	07				74.370,28
630	06	;	2	03				3.24Z 76
630	06	1	4	00				42.562,98
630	06	7	4	07				42.562,98
630	06	1	6	00				354,00
630	06	1	6	07				354,00
630	06	3	0	00				350,00
630	06	3	1	00				350,00
630	06	3	7	07				350,00
630	06	4	0	00				958,86
630	06	4	2	00				958,86

630	06	4	2	02	Lojman için			958,86
630	06	5	0	00				802.413.02
630	06	5	1	00				2.950,00
630	06	S	J	07	Proje Giderleri			2.950,00
630	06	5	2	00	Malzeme Giderleri			84.210,31
630	06	5	Z	02				2.774,64
630	06	5	2	03				39,50
630	06	S	2	90				79.472,80
630	06	5	7	00	Müteahhitlik Giderleri			708.172,71
630	06	S	7	07				245.090,42
630	06	S	7	03	Lojmanlar			7.000,00
630	06	5	7	07				95.580,00
630	06	5	7	09				24.287,94
630	06	5	7	90				342.076,89
630	06	7	0	00				161.575,21
630	06	7	2	00	Malzeme Giderleri			18.231,64
630	06	7	2	02				4.495,74
630	06	7	2	03				295,00
630	06	7	2	90				73.440,90
630	06	7	4	00	Enerji Giderleri			34.526,39
630	06	7	4	07				15.486,93
630	06	7	4	02				19.039,46
630	06	7	7	00	Müteahhitlik Giderleri			29.449,78
630	06	7	7	07				4.449,78
630	06	7	7	90				25.000,00
630	06	7	9	00				79.367,40
630	06	7	9	07				79.367,40
630	07	0	0	00				1.026.168,75
630	07	1	0	00	Yurtiçi Sermaye Transferleri			731.491,33
630	07	1	1	00	Genel Bütçeye Sermaye Transferleri			589.400,00
630	07	1	7	03	Köylere			589.400,00
630	07	1	5	00				142.091,33
630	07	7	5	07				142091,33
630	07	2	0	00				294.677,42
630	07	2	2	00				294.677,42
630	07	2	2	07				294.677,42
630	11	0	0	00				35.777,60
630	11	4	0	00				35.777,60
630	72	7	9	07				7.975,00
								39.842.378,88

**(01.01.2007 - 31.12.2007 ) TOKAT İL ÖZEL İDARESİ**  
**44.60.00.00.00 - TOKAT İL ÖZEL İDARESİ 2007 YILI BİLANÇOSU**

AKTİF	2005	2006	CARİ YIL	PASİF	2005	2006	CARİ YIL
	YTL	YTL	2007		YTL	YTL	2007
			YTL				YTL
<b>1 DÖNEN VARLIKLAR</b>			<b>16,933,170,02</b>	<b>3 KISA VADELİ YABANCI KAYNAKLAR</b>			<b>2.088.256,16</b>
<b>10 HAZIR DEĞERLER</b>			<b>16,655,805,03</b>	<b>30 KISA VADELİ İÇ MALİ BORÇLAR</b>			
100 KASA HESABI				300 BANKA KREDİLERİ HESABI			
101 ALINAN ÇEKLER HESABI				303 KAMU İDARELERİNE MALİ BORÇLAR HESABI			
102 BANKA HESABI			16,655,805,03	304 CARİ YILDA ÖDENECEK TAHVİLLER HESABI			
103 VERİLEN ÇEKLER VE GÖNDERME EMİRLERİ HES. (-)				309 KISA VADELİ DİĞER İÇ MALİ BORÇLAR HESABI			
104 PROJE ÖZEL HESABI				<b>31 KISA VADELİ DIŞ MALİ BORÇLAR</b>			
105 DÖVİZ HESABI				310 CARİ YILDA ÖDENECEK DIŞ MALİ BORÇLAR HESABI			
106 DÖVİZ GÖNDERME EMİRLERİ HES.(-)				<b>32 FAALİYET BORÇLARI</b>			<b>99.802,34</b>
108 HAZIR DEĞERLER HESABI				320 BÜTÇE EMANETLERİ HESABI			99.802,34
109 BANKA KREDİ KARTLARINDAN ALACAKLAR HESABI				322 BÜTÇELEŞTİRİLECEK BORÇLAR HESABI			
<b>11 MENKUL KIYMETLER VE VARLIKLAR</b>				<b>33 EMANET YABANCI KAYNAKLAR</b>			<b>1.046.243,93</b>
117 MENKUL VARLIKLAR HESABI				330 ALINAN DEPOZİTO VE TEMİNATLAR HESABI			261.029,63
118 DİĞER MENKUL KIY.VE VARLIKLAR HESABI				333 EMANETLER HESABI			785.214,30
<b>12 FAALİYET ALACAKLARI</b>				<b>34 ALINAN AVANSLAR</b>			
120 GELİRLERDEN ALACAKLAR HESABI				340 ALINAN SİPARİŞ AVANSLARI HESABI			
121 GELİRLERDEN TAKİPLİ ALACAK HESABI			277364,99	349 ALINAN DİĞER AVANSLAR HESABI			
122 GELİRLERDEN TECİLLİ TEHİRLİ ALACAKLAR HESABI				<b>36 ÖDENECEK DİĞER YÜKÜMLÜLÜKLER</b>			<b>942.209,89</b>
126 VERİLEN DEPOZİTO VE TEMİNATLAR HESABI				360 ÖDENECEK VERGİ VE FONLAR HESABI			621.609,87
<b>13 KURUM ALACAKLARI</b>				361 ÖDENECEK SOSYAL GÜVENLİK KESİNTİLERİ HESABI			295.598,41
132 KURUMCA VERİLEN BORÇLARDAN ALACAKLAR HESABI				362 FONLAR VEYA DİĞER KAMU İDARELERİ ADINA YAPILAN TAHSİLAT HESABI			25.001,61
137 TAKİPTEKİ KURUM ALACAKLARI HESABI				363 KAMU İDARELERİ PAYLARI HESABI			
<b>14 DİĞER ALACAKLAR</b>			<b>209,97</b>	368 VADESİ GEÇMİŞ,ERTELENMİŞ VEYA TAKSİTLENDİRİLMİŞ VERGİ VE DİĞER YÜKÜMLÜLÜKLER HESABI			
140 KİŞİLERDEN ALACAKLAR HESABI			209,97	<b>37 BORÇ VE GİDER KARŞILILARI</b>			
<b>15 STOKLAR</b>				372 KIDEM TAZMİNATI KARŞILILIĞI HESABI			
150 İLK MADDE VE MALZEME HESABI				379 DİĞER BORÇ VE KARŞILIKLARI HESABI			

				<b>38 GELECEK AYLARA AİT GELİRLER VE GİDER TAHAKKUKLARI</b>			
153 TİCARİ MALLAR HESABI				391 HESAPLANAN KATMA DEĞER VERGİSİ HESABI			
157 DİĞER STOKLAR HESABI				397 SAYIM FAZLALARI HESABI			
<b>16 ÖN ÖDEMELER</b>				399 DİĞER ÇEŞİTLİ KISA VADELİ YABANCI KAYNAKLAR HESABI			
160 İS AVANS VE KREDİLER HESABI				<b>4 UZUN VADELİ YABANCI KAYNAKLAR</b>			<b>2,941,516,21</b>
161 PERSONEL AVANSLARI HESABI				<b>40 UZUN VADELİ İÇ MALİ BORÇLAR</b>			<b>2,941,516,21</b>
162 BÜTÇE DIŞI AVANS VE KREDİLER HESABI				400 BANKA KREDİLERİ HESABI			2,941,516,21
164 AKREDİTİFLER HESABI				403 KAMU İDARELERİNE MALİ BORÇLAR HESABI			
165 MAHSUP DÖNEMİNE AKTARILAN AVANS VE KREDİLER HESABI				404 TAHVİLLER HESABI			
166 PROJE ÖZEL HESABINDAN VERİLEN AVANS VE AKREDİTİFLER HESABI				409 UZUN VADELİ DİĞER İÇ MALİ BORÇLAR HESABI			
167 DOĞRUDAN DIŞ PROJE KREDİ KULLANIMLARI AVANS VE AKREDİFLERİ HESABI				<b>41 UZUN VADELİ DIŞ MALİ BORÇLAR</b>			
<b>18 GELECEK AYLARA AİT GİDERLER</b>				410 DIŞ MALİ BORÇLAR HESABI			
180 GELECEK AYLARA AİT GİDERLER HESABI				<b>43 DİĞER BORÇLAR</b>			
<b>19 DİĞER DÖNEN VARLIKLAR</b>				430 ALINAN DEPOZİTO VE TEMİNATLAR HESABI			
190 DEVREDEN KATMA DEĞER VERGİSİ HESABI				438 KAMUYA OLAN ERTELENMİŞ VEYA TAKSİTLENDİRİLMİŞ BORÇLAR HESABI			
191 İNDİRİLECEK KATMA DEĞER VERGİSİ				<b>44 ALINAN AVANSLAR</b>			
197 SAYIM NOKSANLARI HESABI				440 ALINAN SİPARİŞ AVANSLARI HESABI			
<b>2 DURAN VARLIKLAR</b>			<b>800,645,00</b>	449 ALINAN DİĞER AVANSLAR HESABI			
<b>21 MENKUL KIYMETLER VE VARLIKLAR</b>				<b>47 BORÇ VE GİDER KARŞILIKLARI</b>			
217 MENKUL VARLIKLAR HESABI				472 KIDEM TAZMİNATI KARŞILIĞI HESABI			
218 DİĞER MENKUL KIYMET VE VARLIKLAR HESABI				479 DİĞER BORÇ VE GİDER KARŞILIKLARI HESABI			
<b>22 FAALİYET ALACAKLARI</b>				<b>48 GELECEK YILLARA AİT GELİRLER VE GİDER TAHAKKUKLARI</b>			
220 GELİRLERDEN ALACAKLAR HESABI				480 GELECEK YILLARA AİT GELİRLER HESABI			
222 GELİRLERDEN TECİLLİ VE TEHİRLİ ALACAKLAR HESABI				481 GİDER TAHAKKUKLARI HESABI			
<b>23 KURUM ALACAKLARI</b>				<b>49 DİĞER UZUN VADELİ YABANCI KAYNAKLAR</b>			
232 KURUMCA VERİLEN BORÇLARDAN ALACAKLAR HESABI				499 DİĞER UZUN VADELİ YABANCI KAYNAKLAR HESABI			
<b>24 MALİ DURAN VARLIKLAR</b>			<b>800,645,00</b>	<b>5 ÖZ KAYNAKLAR</b>			<b>13.009.862,37</b>
240 MALİ KURULUŞLARA YATIRILAN SERMAYELER HESABI			800,645,00	<b>50 NET DEĞER</b>			<b>15.839.045,59</b>
241 MAL VE HİZMET ÜRETEK KURULUŞLARA YATIRILAN SERMAYELER HESABI							

<b>25 MADDİ DURAN VARLIKLAR</b>				500 NET DEĞER HESABI			-15839045,59
250 ARAZİ VE ARSALAR HESABI				<b>51 DEĞER HAREKETLERİ</b>			-8583344,84
251 YER ALTI VE YERÜSTÜ DÜZENLERİ HESABI				511 MUHASEBE BİRİMLERİ ARASI İŞLEMLER HESABI			
252 BİNALAR HESABI				519 DEĞER HAREKETLERİ SONUÇ HESABI			-8583344,84
253 TESİS, MAKİNE VE CİHAZLAR HESABI				<b>52 YENİDEN DEĞERLEME FARKLARI</b>			
254 TAŞITLAR HESABI				522 YENİDEN DEĞERLEME FARKLARI HESABI			
255 DEMİRBAŞLAR HESABI				<b>57 GEÇMİŞ YILLAR OLUMLU FAALİYET SONUÇLARI</b>			
256 DİĞER MADDİ DURAN VARLIKLAR HESABI				570 GEÇMİŞ YILLAR OLUMLU FAALİYET SONUÇLARI HESABI			
257 BİRİKMİŞ AMORTİSMANLAR HESABI(-)				<b>58 GEÇMİŞ YILLAR OLUMSUZ FAALİYET SONUÇLARI</b>			
258 YAPILMAKTA OLAN YATIRIMLAR HESABI				580 GEÇMİŞ YILLAR OLUMSUZ FAALİYET SONUÇLARI HESABI (-)			
259 YATIRIM AVANSLARI HESABI				<b>59 DÖNEM FAALİYET SONUÇLARI</b>			<b>37,126,643,05</b>
<b>26 MADDİ OLMAYAN DURAN VARLIKLAR</b>				590 DÖNEM OLUMLU FAALİYET SONUCU HESABI			37,126,643,05
260 HAKLAR HESABI				591 DÖNEM OLUMSUZ FAALİYET SONUCU HESABI (-)			
264 ÖZEL MALİYETLER HESABI							
268 BİRİKMİŞ AMORTİSMANLAR HESABI(-)							
<b>28 GELECEK YILLARA AİT GİDERLER</b>							
280 GELECEK YILLARA AİT GİDERLER HESABI							
<b>29 DİĞER DURAN VARLIKLAR</b>							
294 ELDEN ÇIKARILACAK STOKLAR VE MADDİ DURAN VARLIKLAR HESABI							
297 DİĞER ÇEŞİTLİ DURAN VARLIKLAR HESABI							
299 BİRİKMİŞ AMORTİSMANLAR HESABI(-)							
<b>AKTİF TOPLAMI</b>							<b>17,734,024,99</b>
				<b>PASİF TOPLAMI</b>			<b>17,734,024,99</b>



2007 BÜTÇE UYGULAMA SONUÇLARI TABLOSU

Hesap Kodu								Hesap Kodu							
	Kod.1	Kod.2	Kod.3	Kod.4					Kod.1	Kod.2	Kod.3	Kod.4			
830	01	0	0	00			19.761.213,49	800	01	0	0	00			64.867,63
830	01	1	0	00	MEMURLAR		1.865.638,26	800	01	6	0	00	Harçlar		64.867,63
830	01	1	1	00			991.131,02	800	01	6	9	00			64.867,63
830	07	7	7	07			974.058,24	800	07	6	9	54			476,30
830	01	1	2	00	Zamlar ve Tazminatlar		756.879,04	800	07	6	9	57			269,50
830	07	7	2	07	Zamlar ve Tazminatlar		745.932,55	800	07	6	9	60			52.285,23
830	01	1	3	00	Ödenekler		2.369,62	800	07	6	9	99			77.836,60
830	07	7	3	07	Ödenekler		2.369,62	800	07	6	9	99			77.836,60
830	01	1	4	00	Sosyal Haklar		77.124,58	800	02	0	0	00	Sosyal Güvenlik Gelirleri		231,00
830	07	7	4	07	Sosyal Haklar		75.567,65	800	02	8	0	00			231,00
830	01	1	6	00			38.134,00	800	02	8	1	00			231,00
830	07	7	6	07			38.734,00								
830	01	2	0	00			14.975,66	800	02	8	7	07			237,00
830	01	2	1	00	Ücretler		14.975,66	800	03	0	0	00			713.914,67
830	07	2	7	02			74.975,66	800	03	1	0	00			173.300,97
830	01	3	0	00			13.653.861,96	800	03	1	1	00			77.020,00
830	01	3	1	00			9.545.420,05	800	03	7	7	07			76.720,00
830	07	3	7	07			9.243.337,30	800	03	7	7	04			300,00
830	07	3	7	02			302.082,75	800	03	1	2	00	Hizmet Gelirleri		96.280,97
830	01	3	2	00			798.886,81	800	03	7	2	39			780,00
830	07	3	2	07			798.886,81	800	03	7	2	53			302,00
								800	03	7	2	99			95.798,97
830	01	3	3	00			816.670,71	800	03	4	0	00			1.018,50
830	07	3	3	07			558.903,70	800	03	4	1	00			1.018,50
830	07	3	3	02			257.767,07								
830	01	3	5	00			2.492.884,39	800	03	4	7	07			1.018,50
830	07	3	5	07			2.470.907,79	800	03	6	0	00	Kira Gelirleri		539.595,20
830	07	3	5	02			87.983,20	800	03	6	1	00			492.488,82
830	01	5	0	00			4.226.737,61	800	03	6	7	07	Lojman Kira Gelirleri		738.873,34
830	01	5	1	00			4.224.664,47	800	03	6	7	02	Ecrimim/1 Gelirleri		280,00
*830	07	5	7	07			3.399.374,50	800	03	6	7	99			353.335,48
830	07	5	7	53			705.988,18	800	03	6	2	00			47.106,38
830	07	5	7	90			779.367,79	800	03	6	2	01			47.706,38
								800	04	0	0	00			49.183.005,96
830	02	0	0	00			2.974.137,72	800	04	2	0	0			4.033.455,64
830	02	1	0	00	MEMURLAR		324.100,78								

830	02	1	1	00				308.735,81	800	04	2	1	00	Cari			3.247.628,12
830	02	1	7	01				308.555,40	800	04	2	7	07				7.700,00
830	02	1	6	00	Sosyal GU«enlik Kurumuna			15.364,97	800	04	2	7	57				3.245.928,72
830	02	7	6	07				75.364,97	800	04	2	2	00	Sermaye			785.827,52
830	02	2	0	00				11.882,81	800	04	2	2	57				785.827,52
830	02	2	1	00				993,36	800	04	4	0	00				205.875,00
830	02	2	;	07				993,36									
830	02	2	2	00	Sosyal Sigortalar Kurumuna			2.407,22									
830	02	2	2	07	Sosyal Sigortalar Kurumuna			2.407,22	800	04	4	2	00	Sermaye			205.875,00
830	02	2	4	00				8.482,23	800	04	4	2	07				205.875,00
830	02	2	4	0;				4.430,79	800	04	5	0	00	PROJE YARDIMLARI			44.938.262,82
830	02	3	0	00				2.638.154,13	800	04	5	1	00	Cari			25.638.126,00
830	02	3	2	00	Sosyal Sigortalar Kurumuna			1.972.715,69	800	04	5	7	07				25.405.764,00
830	02	3	2	07	Sosyal Sigortalar Kurumuna			1.972.715,69									
830	02	3	4	00				218.022,15	800	04	5	7	09				232.362,00
830	02	3	4	07				218.022,15	800	04	5	2	00	Sermaye			19.300.136,82
830	02	3	6	00	Sosyal Güvenlik Kurumuna			447.416,29	800	04	5	2	07				78.794.736,82
830	02	3	6	07	Sosyal Güvenlik Kurumu Prim Ödemeleri			447.476,29	800	04	5	2	09				1.106.000,00
830	03	0	0	00				12.159.297,81	800	04	6	0	00	Özel Gelirler			5.412,50
830	03	2	0	00				4.983.708,94	800	04	6	1	00				5.412,50
830	03	2	1	00				282.359,14	800	04	6	7	78				5.412,50
830	03	2	7	07				35.599,20	800	05	0	0	00				18.495.903,67
830	03	2	7	02				46.657,03	800	05	1	0	00	Faiz Gelirleri			2.500.410,70
830	03	2	7	03				59,00	800	05	1	5	00				2.489,62
830	03	2	7	04				24.893,75	800	05	7	5	07				2.489,62
830	03	2	7	05				8.787,26	800	05	1	9	00				2.497.921,08
830	03	2	7	90				776.375,50	800	05	7	9	03	Mevduat Faizleri			2.496.765,07
830	03	2	2	00				455.438,00	800	05	7	9	99				7.756,07
830	03	2	2	07				436.724,79	800	05	2	0	00				15.964.645,21
830	03	2	2	02				78.773,27	800	05	2	1	00				587,24
830	03	2	3	00				3.599.196,35	800	05	2	7	03				587,24
830	03	2	3	07				2.004.523,98	800	05	2	2	00				15.696.808,48
830	03	2	3	02				7.274.304,82									
830	03	2	3	03				377.068,03	800	05	2	2	57				15.696.808,48
830	03	2	3	90				7.327,83									
830	03	2	4	00				9.513,76	800	05	2	5	00				3.841,70
830	03	2	4	07				3.295,92	800	05	2	5	99				3.847,70
									800	05	2	9	00				263.407,79
830	03	2	4	02				6.277,84	800	05	2	9	99				263.407,79

830	03	2	5	00				100.923,81	800	05	3	0	00				30.457,76
830	03	2	5	07				50.620,27	800	05	3	2	00				10.563,11
									800	05	3	2	99				10.561,77
830	03	2	5	02				49.803,54	800	05	3	4	00				16.688,65
830	03	2	5	90				500,00	800	05	3	4	07				16.688,65
830	03	2	6	00				82.559,94									
830	03	2	6	03				2.777,77	800	05	3	9	00				3.206,00
830	03	2	6	04				14.599,04	800	05	j	9					3.206,00
830	03	2	6	90				63.843,19	800	05	9	0	00				390,00
830	03	2	7	00				9.959,20	800	05	9	1	00				390,00
									800	05	9	7	07				200,00
830	03	2	7	90				9.959,20	800	05	9	7	06				190,00
830	03	2	9	00				440.803,74	800	06	0	0	00	Sermaye Gelirleri			2.021.081,64
									800	06	1	0	00				1.965.250,00
830	03	2	9	07				470.233,73	800	06	1	1	00				411.590,00
									800	06	1	7	07				477.590,00
830	03	2	9	90				30.570,61	800	06	1	3	00				1.553.660,00
830	03	3	0	00	YOLLUKLAR			475.928,72	800	06	7	J	07				1.553.660,00
830	03	3	1	00				87.926,12	800	06	2	0	00				55.831,64
830	03	3	7	07				66.573,77	800	06	2	1	00				6.028,00
830	03	3	7	02				78.692,27	800	06	2	7	07				6.028,00
830	03	3	2	00				13.021,11	800	06	2	9	00				49.803,64
830	03	3	2	01				73.027,77	800	06	2	9	99				49.803,64
830	03	3	3	00				1.387,16	800	08	0	0	00				67.093,40
830	03	3	3	07				605,76									
830	03	3	3	02				782,00	800	08	1	0	00				67.093,40
830	03	3	5	00				370.510,50									
830	03	3	5	07				50.928,00									
830	03	3	5	02				379.582,50	800	08	7	9	99				67.093,40
830	03	4	0	00				80.055,92						520,00	0,00		70.546.097,97
830	03	4	2	00	Yasal Giderler			70.077,54									
830	03	4	2	04	Mahkeme Harç ve Giderleri			69.737,04									
830	03	4	2	90				946,50									
830	03	4	3	00	Ödenecek Vergi, Resim, Harçlar ve Benzeri Giderler			9.392,88						0,00j	0,00i	3.094,00i	
830	03	4	3	07	Vergi Ödemeleri ve Benzeri Giderler			7.692,49									
830	03	4	3	02				602,49						520,00j	0,0d	70.543.003,97i	
630	03	4	3	90				7.097,90						520,00i	0,00j	-4.816.995,27i	
830	03	4	9	00				585,50									
830	03	4	9	90				585,50									
830	03	5	0	00				4.871.766,37									

830	03	5	1	00			236.282,90
830	03	5	7	01			30.839,90
830	03	5	7	02			468,00
830	03	5	7	03			7.292,00
830	03	5	;	04	Müteahhlik Hizmetleri		782.900,00
830	03	5	7	05			72.036,00
830	03	5	7	06	Enformasyon ve Raporlama Giderleri		7.036,00
830	03	5	7	90			7.777,00
830	03	5	2	00			122.561,26
830	03	5	2	07	Posta ve Telgraf Giderleri		77.035,40
830	03	5	2	02			98.989,67
830	03	5	2	03			3.966,75
830	03	5	2	04			827,00
830	03	5	2	06	Hat Kira Giderleri		7.738,50
830	03	5	3	00			4.004.028,38
830	03	5	3	02			2.808.096,46
830	03	5	3	90			56.604,34
830	03	5	4	00			379.639,30
830	03	5	4	07			372.623,52
830	03	5	4	02	Sigorta Giderleri		26.895,64
830	03	5	4	90			39.700,62
830	03	5	5	00	Kiralar		112.935,31
830	03	5	5	02			37.467,35
830	03	5	5	05			5.036,00
830	03	5	5	00			7.062,00
830	03	5	5	90			69.369,96
830	03	5	9	00			16.153,22
830	03	5	9	07			4.908,00
830	03	5	9	03			1.500,00
830	03	5	9	90			7.495,22
830	03	6	0	00			113.718,09
630	03	6	1	00	Temsil Giderleri		113.648,09
830	03	6	)	07			773.333,09
830	03	6	2	00			70,00
830	03	6	2	07			70,00
830	03	7	0	00			1.203.530,61

830	03	7	1	00				305.896,73
830	03	7	1	07				250.606,34
830	03	7	1	02				7.875,00
830	03	7	1	04				4.130,00
830	03	7	7	90				49.285,39
830	03	7	2	00				247589
830	03	7	2	07				2.475,89
830	03	7	3	00				895.157,99
830	03	7	3	07				798752
830	03	7	3	02				875.747,56
830	03	7	3	03				32.7623
830	03	7	3	04				7.7500
830	03	7	3	90				32.748,68
830	03	8	0	00				258.980,76
830	03	8	1	00				185.428,31
830	03	8	7	07				2.385,00
830	03	8	7	02				70777,34
830	03	8	7	03				988892
830	03	8	7	90				754.752,65
830	03	8	2	00				34.554,27
830	03	8	2	07				33.747,27
830	03	8	3	00				16.786,68
830	03	8	3	07				76.786,68
830	03	8	9	00				22211,50
830	03	8	9	07				22.277,50
830	03	9	0	00				171.608,40
830	03	9	1	00				91.76006
830	03	9	7	07				9057469
830	03	9	2	00				73.452,60
830	03	9	2	07				73.296,44
830	03	9	8	00				550,50
830	03	9	8	90				550,50

830	04	0	0	00				838.904,51
830	04	2	0	00				838.904,51
830	04	2	9	00				838.904,51
830	04	2	9	07				838.904,51
830	05	0	0	00				3.330.743,76
830	05	1	0	00	GÖREV ZARARLARI			44.477,98
830	05	1	2	00				44.477,98
830	05	;	2	07				16.537,50
830	05	7	2	02	Sosyal Sigortalar Kurumunu			84,42
830	05	7	2	05	Sosyal Güvenlik Kurumu nah			27.856,06
» 830	05	3	0	00				2.426.350,00
830	05	3	1	00				2.426.350,00
830	05	3	7	01				2.329.000,00
830	05	3	7	03				12.000,00
830	05	3	7	05				85.350,00
830	05	7	0	00				859.915,78
830	05	7	1	00	Kanuni Paylar			859.915,78
830	05	7	7	51				745.615,00
830	05	7	7	90				114.300,78
830	06	0	0	00				35.172.217,82
830	06	1	0	00	MAMUL MAL ALIMLARI			1.264.210,14
830	06	1	1	00				1.064.142,70
830	06	7	7	01				72.665,56
830	06	7	7	03				1.043.272,90
830	06	7	7	90				7.768,24
830	06	1	2	00				99.680,96
830	06	7	2	07				26.958,42
830	06	7	2	02				13.180,60
830	06	7	2	03				42.337,94
830	06	;	2	05				8.142,00
830	06	7	2	90				7.434,00
830	06	1	4	00				50.069,24
830	06	7	4	07				50.069,24
830	06	1	6	00				354,00
830	06	7	6	07				354,00
830	06	1	7	00				49.963,24

830	06	7	7	90				49.963,24
830	06	3	0	00				350,00
830	06	3	1	00				350,00
830	06	3	7	07				350,00
830	06	4	0	00				958,86
830	06	4	2	00				958,86
830	06	4	2	02	Lojman için			958,86
830	06	5	0	00				32.964.689,59
830	06	5	1	00				6.301,20
830	06	5	7	07	Proje Giderleri			6.307,20
830	06	5	2	00	Malzeme Giderleri			19.554.813,21
830	06	5	2	02				2.774,64
830	06	5	2	03				39,50
830	06	5	2	90				79.479.974,77
830	06	5	7	00	Müteahhitlik Giderleri			13.396.495,18
830	06	5	7	07				5.860,528,24
830	06	5	7	03	Lojmanlar			7.000,00
830	06	5	7	04	Sosyal Tesisler			618.928,21
830	06	5	7	07				496.576,53
830	06	5	7	08				39.884,00
830	06	5	7	09				338.268,49
830	06	5	7	90				6.037.282,34
830	06	7	0	00				941.824,23
830	06	7	2	00	Malzeme Giderleri			409.706,98
830	06	7	2	02				3.663,84
830	06	7	2	03				295,00
830	06	7	2	90				405.748,14
830	06	7	4	00	Enerji Giderleri			36.126,39
830	06	7	4	07				77.086,93
830	06	7	4	02				79.039,46
830	06	7	7	00	Müteahhitlik Giderleri			357.799,84
830	06	7	7	07				8.544,38
830	06	7	7	04	Sosyal Tesisler			73.920,46
830	06	7	7	90				335.335,00
830	06	7	9	00				138.191,02
830	06	7	9	07				738.797,02
830	06	8	0	00				185,00
830	06	8	2	00				185,00
830	06	8	2	90				785,00

830	07	0	0	00				1.129.672,13
830	07	1	0	00	Yurtiçi Sermaye Transferleri			834.994,71
830	07	1	1	00	Genel Bütçeye Sermaye Transferleri			589.400,00
830	07	7	7	03	<i>Köylere</i>			<i>589.400,00</i>
830	07	1	5	00				245.594,71
830	07	7	5	07				<i>245.594,71</i>
830	07	2	0	00				294.677,42
830	07	2	2	00				294.677,42
830	07	2	2	07				294.677,42

						0,00	0,00	75.366.187,24
--	--	--	--	--	--	------	------	---------------



2007 Yılı için 19,800,000.00 YTL olarak düzenlenen bütçeye, yılı içinde elde edilen gelirler karşılık gösterilerek, 1,400,000.00 YTL Ek Bütçe yapılmıştır. Geçen yıldan devreden 19,067,807.38 YTL ile Bakanlıklardan yatırım harcamaları ve diğer cari harcamalarda kullanılmak üzere gönderilen toplam 49,185,893.46 YTL Ek ödenek olarak bütçeye girmiş olup, yıl sonunda elde edilen net ödenek toplamı 89,453,700.84 YTL olmuştur. Net ödeneğe karşılık olarak 75,366,187.24 YTL gider yapılmıştır. Harcanmayan 14,087,513.60YTL ödeneğin, bakanlıklardan tahsisli olarak gelmiş olan 13,786,489.30 YTL'si 2008 yılına devredilmiş olup ödenek atığı olan 301,024.30 YTL'si yıl sonunda iptal edilmiştir.

2007 yılı Bütçe gelirleri; Vergi ve Harç Gelirleri: 64,867.63 YTL, Teşebbüs ve Mülkiyet Gelirleri: 713,914.64 YTL, Alınan Bağış ve Yardımlar ile özel Gelirler: 49,183,005.96 YTL, Diğer gelirler: 18,563,228.10 YTL, Sermaye Gelirleri: 2,021,081.64 YTL olup toplam: 70,546,097.97 YTL'dir. Bu gelirlerden red ve iade edilen 3,094.00YTL düşüldükten sonra Net Bütçe Geliri 70,543,003.97 YTL olarak belirlenmiştir.

Yatırım projeleri harcamalarını, genel başlıklar olarak; İskan ve Toplum Refahı Hizmetleri, Eğitim, Gençlik ve Spor Hizmetleri, Sağlık, Tarımsal Hizmetler, Destek Hizmetleri ve Diğer (Turizm ve Kültür, Sosyal Hizmetler, Güvenlik ve Sivil Savunma) Hizmetler oluşturmuştur. Yatırım projelerine harcanan toplam bütçe 38,602,461.58 YTL olarak gerçekleştirilmiştir. Yatırıma yönelik mal ve hizmet alımlarına 10,869,600.42 YTL, personel ve cari giderlere 25,894,125.24 YTL gider olarak harcanmış olup, toplam gider bütçesi 75,366,187.24 YTL'dir. Bütçenin harcamalarının genel oranları şu şekildedir:

İskan ve toplum Refahı Hizmetleri	: %	2.62
Eğitim, Gençlik ve Spor	: %	20.38
Sağlık	: %	28.96
Tarımsal Hizmetler	: %	6.99
Destek Hizmetleri	: %	5.30
Diğer	: %	1.40
<hr/>		
Yatırım Giderleri Oranı Toplamı	: %	65.65
Personel ve cari Giderler Oranı	: %	34.35

## **B – İç ve Dış Mali Denetim Sonuçları**

2006 yılında İçişleri Bakanlığı ve Sayıştay denetiminden geçmiştir. 2007 yılı mali denetimi, meclis tarafından meydana getirilen komisyonca inceleme devam etmektedir.

#### IV – ÖNERİ VE TEDBİRLER

Tokat İl Özel İdaresi, hazırlamış ve Meclisinde kabul etmiş olduğu, Stratejik Planında belirlediği vizyon ile gelişmiş ülkeler seviyesinde kurum ve hizmet anlayışına kavuşmayı ve sorumlu olduğu insanların yaşam düzeyini artırmayı hedeflemiştir. Ülkemiz insanlarını, hak ettikleri hizmete kavuşturmak için, daha hızlı bir gelişme düzeyini yakalamamız gerekmektedir. Ancak bu yapılabildiği takdirde, gelişmiş ülkelerin standartları yakalanabilecektir. Bunu yapabilmek ise, problemleri günlük çözüme yaklaşımı yerine, problemleri daha geniş perspektiflerde değerlendirmek ve çözümleri bu süreç içerisinde geliştirmek ile mümkündür. Bu yapılabildiği takdirde, çözümler daha kolay olacak, yeni problemler oluşturmayacak ve kaynak tasarrufu sağlanacaktır. Master plan, Stratejik plan ve performans programları, bu amaca hizmet etmek amacıyla geliştirilmiştir. Stratejik plandan istenilen faydanın sağlanması, stratejik planın sahiplenilmesi, performans programları ile titizlikle uygulanması ve master plan ile desteklenmesi ile mümkündür.

Kurum, son yapılan kanuni düzenlemeler ile birlikte çok önemli bir değişim sürecinden geçmektedir. Bu değişim süreci, aynı zamanda yenilenme için bir fırsattır. Kurum, geçmişinden gelen çok önemli idari ve teknik kapasiteye sahiptir. Bu kapasite modern yönetim ve teknoloji ile desteklenebildiği takdirde, bu değişim hizmetlere olumlu olarak yansıtacak ve kurum performansı artacaktır. Kurum kendi personelini, modern yönetim anlayışı içerisinde organize etmek ve de modern iletişim ve bilgi sistemleri ile donatmak durumundadır. Ayrıca, kurum insana verdiği değeri üst düzeye taşıyarak, kurum – müşteri ilişkilerinde elektronik ortamı kullanmaya yönelik çalışmalara başlamalıdır.

Kurum kendi bünyesi içerisinde ürettiği ve desteklediği projelerde, projelerin sosyal ve ekonomik faydasını ortaya koyan, etkin değerlendirme sistemlerine geçmek durumundadır. Projeler sadece teknik detaylardan oluşturulmamalı ve etkin gerekçelendirmelerle desteklenmelidir. Bu yapılabildiği takdirde, projelerin etkinliği artacaktır.

Kurum, yatırımlarını çok geniş bir alanda sürdürmektedir. Bu yatırımlarını birçok farklı kurum ile birlikte gerçekleştirmektedir. Yatırımların daha etkin takibi, gerek performansın artırılmasına, gerekse yatırımların daha iyi planlama sürecine taşınmasına katkıda bulunacaktır. Bunun için yapılması gereken, yatırım bilgi ve izleme süreci için daha etkin sistemler geliştirilmelidir. Her an izlenmesini mümkün kılacak, elektronik yazılım ve formatlardan istifade edilmelidir. Bu yapılabildiği takdirde, yatırımların daha etkin bir şekilde yönlendirilmesi ve planlanması yapılabilecektir.

# **EKLER**

## A – KURUM YÖNETİCİLERİ ÖZGEÇMİŞLERİ

Muhlis YEŞİLYURT

İl Özel İdaresi Genel Sekreteri



Kayseri Pınarbaşına bağlı Aşağı Boran Köyünde 1960 yılında dünyaya geldi. İlkokulu Aşağı Boran Köyünde, ortaokulu Malazgirt'te ve liseyi yatılı olarak Kayseri'de tamamladı. 1982-1986 yıllarında İktisat Fakültesini bitirdi.

1986 yılında Köy Hizmetleri Diyarbakır İl Müdürlüğünde Memur olarak göreve başladı. 1987 yılında Polatlı Top ve Füze Okulunda askerliğe başladı ve 1988 yılında Asteğmen olarak askerliği tamamladı. 1989 yılında Tokat Köy Hizmetleri Müdürlüğüne tayin oldu. Tokat Ziraat Fakültesine girerek Ziraat Mühendisi oldu. Kontrol Mühendisi olarak İçme Suları ve Sulama Toprak Şubelerinde çalıştı. 2003 Yılı Ocak ayında Tokat Köy Hizmetleri İl Müdürü olarak atandı. 2005 yılı mart ayında Köy Hizmetleri'nin kapatılmasından sonra 3 Ağustos 2005 tarihinde Tokat İl özel İdaresi Genel Sekreterliğine atandı. Halen bu göreve devam etmektedir.

Evli ve üç çocuk babasıdır.

Saffet GÜNGÖR

Genel Sekreter Yardımcısı



1966 yılında Tokat İli Yeşilyurt İlçesi Çırdak köyünde doğmuş, 1987 yılında Tokat Ziraat Fakültesi Tarım Ekonomisi Bölümünden mezun olmuştur.

Askerliğini Topçu Asteğmen olarak yaptıktan sonra sırasıyla; Tarım Kredi Kooperatifleri Antalya Bölge Müdürlüğünde Mühendis, Kastamonu Hayvancılık Üretim İstasyonu Müdürlüğünde Tarla ve Makine Şube Şefi, Kastamonu İl Tarım Müdürlüğünde Proje ve İstatistik Şube Müdürü, Giresun İl Tarım Müdürlüğünde Mühendis, Niksar İlçe Tarım Müdürlüğünde İlçe Müdürü, Tokat İl Tarım Müdürlüğünde ise Proje ve İstatistik Şube Müdürü olarak görev yapmıştır.

15.08.2007 tarihinde İl Özel İdaresine asaleten Genel Sekreter Yardımcısı olarak atanmış olup halen bu görevine devam etmektedir.

Evli ve iki çocuk sahibidir.

Seçkin CEYLAN

Genel Sekreter Yardımcısı



1965 yılında Tokat – Merkez Kervansaray’da doğdu. İlköğrenimini Tokat’ta, ortaöğrenimini Tokat Endüstri Meslek Lisesinde, Yükseköğrenimini Cumhuriyet Üniversitesi Meslek Yüksek Okulunda (İnşaat) ve Anadolu Üniversitesi İşletme Fakültesinde tamamladı.

1987 yılında Teknisyen olarak Tokat İl Milli Eğitim Müdürlüğünde göreve başladı. Aynı Müdürlükte 1989–2007 yılları arasında İnşaat Teknikeri olarak görev yaptı.

Tokat Valiliği Şeyh-ül İslam İbn-i Kemal Araştırma Merkezi Müdür Yardımcılığı, Tokat Okul Gereçleri Üretim Merkezi Müdürlüğü görevlerinde bulundu.

Özel sektör ve üçüncü sektör olan sivil toplumun Eğitim faaliyetlerine dahil edilmesi amacıyla, Milli Eğitim Bakanlığınca başlatılan “EĞİTİME %100 DESTEK PROJESİ” nin Tokat ilindeki çalışma grubunda yer aldı.

Dünya Bankasınca Tokat ili için Projelendirilen Eğitim yatırımlarının hazırlık ve yürütme kurullarında bulundu.

Kamu İhale Kurumu ile TOBB Ekonomi ve Teknoloji Üniversitesinin ortaklaşa düzenlediği “Sertifikalı Kamu Alımları Eğitimi Programına katıldı.

Tokat İl Milli Eğitim Müdürlüğünde görevli iken; 5302 sayılı kanunla Yönetim kadrosu yeniden düzenlenen Tokat İl Özel İdaresine Genel Sekreter Yardımcısı olarak atanmış olup, halen bu görevi yapmaktadır.

Evli ve üç çocuk sahibidir.

Gürsel YILDIZ

Mali Hizmetler Müdürü



1962 yılında Sivas'ta doğdu. Tokat G.O.P İlkokulunu 1972 yılında, Tokat Atatürk Ortaokulunu 1975 yılında, Tokat G.O.P Lisesini 1978 yılında bitirdi. Ankara Gazi Üniversitesi İktisadi ve İdari Bilimler Fakültesini 1982 yılında bitirdi.

Askerliğini 1984–1985 yıllarında Erzurum'da Topçu Asteğmen olarak yaptı. 1986–1989 yıllarında Tokat Belediyesinde Trafik Şube Müdürü olarak görev yaptı. 1989–2007 yıllarında Mülga Köy Hizmetleri İl Müdürlüğünde Muhasebe Şefliği akabinde İdari ve Mali İşler Şube Müdürlüğü görevlerini yürüttü. Halen İl Özel İdaresi Genel Sekreterliğinde Mali Hizmetler Müdürü olarak görev yapmaktadır.

Evli ve 2 çocuk babasıdır.

Ali Haydar Sarıkaya

İnsan Kaynakları ve Eğitim Müdürü



1956 yılında Artvin'in Yusufeli İlçesinde doğdu. Orta ve Lise eğitimimi Tokat' ta tamamladı. 1979 yılında Mülga Toprak İskân Müdürlüğünde Memur olarak göreve başladı.

1988 yılında Tokat Meslek Yüksek Okulundan Tekniker olarak mezun oldu. 1988 yılında Yol Şube Müdürlüğünde kontrollük hizmetini müteakiben Niksar-Erbaa-Zile ve Merkez İlçeleri Şantiye Şefliğini yaptı. 01.08.2005 tarihinde İl Özel İdaresi Genel Sekreterliği Yol Şube Müdürlüğüne vekâleten atandı. 06.08.2007 tarihinden itibaren ise İl Özel İdaresi Genel Sekreterliği İnsan Kaynakları ve Eğitim Müdürü olarak görevine devam etmektedir.

Evli ve 3 çocuk babasıdır.



Kaya ATEŞ

Encümen Müdürü



1965 yılında Erbaa İlçesi Akgün Köyünde doğdu. İlkokulu aynı Köyde bitirdi. Ortaokul ve Lise öğrenimimi Erbaa İlçesinde tamamladı. 1986 yılında Erzurum İli İspir İlçesi Çaydere Köyünde imam-hatip olarak göreve başladı. 1988 yılında Erbaa İlçesi Şükür Köyü Yerlice Mahallesi imam-hatip olarak tayin oldu. 1989 yılı Mayıs ayında askere gitti. Amasya İlinde acemi birliğini, Ankara Çubuk İlçesinde de usta birliğini tamamladı. Askerlik dönüşü Şükür Köyü Yerlice Mahallesiinden Erbaa İlçesine bağlı Tandırlı Köyüne imam-hatip olarak tayin oldu. 1992–1993 yılları arasında 2 yıllık Açık Öğretim Fakültesi Sosyal Bilimlerde öğretimini sürdürdü ve 1993 yılında mezun oldu. 15 Kasım 1996 yılında, Tokat İl Özel İdaresine naklen geçti. 22 Kasım 1988 tarihine kadar, İl Özel İdaresi Muhasebe Müdürlüğü'nde memur olarak görev yaptı. 04/09/1998 – 20/11/1998 tarihleri arasında Muhasebe Müdürlüğünü tedviren yürüttü ve aynı zamanda Almus İlçe Özel İdare Müdürlüğü görevine de baktı. 20.11.1998–20.08.2007 tarihleri arasında Muhasebe Müdürlüğü görevini asaleten yürüttü. Bu tarihten sonra da Encümen Müdürlüğü görevine asaleten atandı ve halen bu görevi yerine getirmektedir.

Evli ve 2 çocuk babasıdır.

Mustafa KIYMET

İşletme ve İştirakler Müdürü



1965 yılında Tokat'da doğdu. İlköğrenimini İbnikemal İlköğretim okulunda, 1976 yılında tamamladı. Lise'den 1983 yılında, Tokat Meslek Yüksek Okulu İnşaat Bölümü'nden ise 1986 yılında mezun oldu. 15.04.1993 tarihinde İl Özel İdare Müdürlüğünde memur olarak göreve başladı. 02.09.1998 tarihinde şefliğe atandı. Memurların görevde yükselme esaslarına dair yönetmeliği gereğince yapılan görevde yükselme sınavını başarı ile tamamladıktan sonra, 21.02.2002 tarihinde İdari ve Mali İşler Müdürlüğüne atandı. 06.08.2007 tarihinden İşletme ve İştirakler Müdürü olarak görev yapmaktadır.

Evli ve 3 çocuk babasıdır.

Fikret ATILIR

Kültür ve Sosyal İşler Müdürü



1967 Tokat'da doğdu. Tokat Gazi Osman Paşa Lisesi ve Gazi Osman Paşa Üniversitesi Tokat Meslek Yüksek Okulu'nu bitirdi.

Memuriyete, 1993 yılının Nisan ayında, Tokat İl Özel İdare Encümen Müdürlüğünde başladı. Bu birimde, kısa bir süre memurluktan sonra Encümen Müdürlüğü görevini önce tedviren, sonra da vekâleten yürüttü. 2002 yılında girmiş olduğu görevde yükselme sınavını kazanarak, 2007 yılının Ağustos ayına kadar asaleten Encümen Müdürü olarak görev yaptı. 2007 yılının Ağustos ayında, İçişleri Bakanlığının İl Özel İdareleri Norm Kadro İlke ve Standartlarına Dair Yönetmelik hükümleri uyarınca; İdarede hizmetin gereğine uygun olarak kaynakların etkili ve verimli kullanılması, hizmetlerde kalitenin artırılmasına yönelik kadro unvanları ihdas edildi. Bu çerçevede "Müdür" olarak atanmış bulunmakta olup, hâlihazırda bu görevini sürdürmektedir.

Evli ve 2 çocuk babasıdır.

İbrahim AFYONCU

Tarımsal Hizmetler Müdürü



1968 yılında Tokat'ta doğdu. İlk ve orta tahsilini Tokat'ta tamamladı. 1985 yılında GOP Lisesinden mezun oldu. Cumhuriyet Üniversitesi Ziraat Fakültesi'nden 1991 yılında Tarım Ekonomisi Bölümünü bitirerek mezun oldu.

1984–1993 yılları arasında Köy Hizmetleri Tokat İl Müdürlüğü'nde işçi olarak görev yaptı. 1993-1997 yılları arasında Tokat Devlet Hastanesi'nde G.İ.H. sınıfında memur olarak çalıştı.

1997–2003 yılları arasında Sivas Köy Hizmetleri Sulama ve Toprak İşleri Müdürlüğü'nde Ziraat Mühendisi olarak Proje ve Kontrol Mühendisi olarak görev yaptı.

2003 yılından itibaren Tokat Köy Hizmetleri Etüt Proje Müdürlüğü'nde Ziraat Mühendisi olarak görev yapmakta iken, Ağustos 2007 yılında yapılan yeni düzenlemeyle Tokat İl Özel İdaresi Genel Sekreterliği'nde Tarımsal Hizmetler Müdürü olarak görev yapmaktadır.

Evli ve iki çocuk babasıdır.

Ali ERASLAN

Ruhsat ve Denetim Müdürü



1965 Yılında Niksar Karacaören köyünde doğdu. İlkokulu Karacaören de bitirdi. Ortaokulu ve liseyi Niksar'da bitirdi. İstanbul Teknik Üniversitesi Sakarya Mühendislik Fakültesi İnşaat Mühendisliği bölümünden, 1987 yılında mezun oldu.

1987–1988 Yıllarında Tokat Niksar'da yapımı devam eden, Köklüce HES İnşaatında yüklenici firmada 1 yıl süreyle görev yaptı. Daha sonra askerlik görevinde yedek subay okulunu bitirdikten sonra, mülga Köy Hizmetleri Van Bölge Müdürlüğü'nde askerlik görevi bitinceye kadar Askeri garnizonların içme suyu inşaatlarında takip ve kontrol mühendisliği yaptı. Askerlik görevini tamamladıktan sonra 1990–1991 yıllarında Niksar'da serbest çalıştı. Bu yıllarda kısa bir süre Erbaa organize sanayi inşaatında şantiye şefliği yapmıştır. 1991 yılında açılan sınavda başarılı olarak mülga Erzincan Köy Hizmetleri İl Müdürlüğüne atanmış ve burada 1993 yılı şubat ayına kadar İçmesuları şubesinde kontrol mühendisliği yapmıştır. 1993 yılında Mülga Tokat Köy Hizmetleri İl Müdürlüğüne tayin edilmiştir. Bu hizmeti sırasında; 1993–2001 yılları arasında İçmesuları Şube Müdürlüğü'nde ve 2001–2004 yılları arasında Yol şube Müdürlüğü'nde kontrol mühendisliği, 2004–2007 yılları arasında ise İçmesuları Şube Müdürlüğü görevlerini yapmıştır. İl Özel İdareleri kapsamında, yeni düzenlemeyle birlikte, Tokat İl Özel İdaresi Genel Sekreterliği Ruhsat ve Denetim Müdürü olarak antmış olup halen bu görevini sürdürmektedir.

Evli ve 3 çocuk babasıdır.

Bayram YILMAZ

Plan Proje Yatırım ve İnşaat Müdürü



1963 yılında Tokat- Erbaa Kale Köyünde doğdu. Erbaa Kale köyü İlkokulunu, Tokat Plevne (Devrim) Ortaokulunu ve Gazi Osman Paşa Lisesini (1979 yılında) bitirdi. Atatürk Üniversitesi Ziraat Fakültesi Toprak bölümünden 1986 (Şubat) yılında mezun oldu.

1986–1988 yılları arasında Amasya Köy Hizmetleri İl Müdürlüğü Etüt Proje Müdürlüğü'nde, Geçici olarak çalışırken 1987–1988 yılları arasında askerlik hizmetini (Isparta-Eğirdir-Hakkari-Beytüşşebab) tamamladı. Tarım Reformu Şanlıurfa Bölge Müdürlüğü (1989–2003 Temmuz) ve Tarım Reformu Genel Müdürlüğü'nde (Temmuz- Eylül / 2003) sözleşmeli ve kadrolu Ziraat Mühendisi olarak çalıştı. Bu süre zarfında GAP da yer alan Şanlıurfa, Harran ve Baziki Ovaları Arazi Toplulaştırma Projelerinin kontrol ünitelerinde Kontrol Mühendisi ve Kontrol Şefi olarak görev yaptı.

2003 (Ekim)' de tayin edildiği, Tokat Köy Hizmetleri İl Müdürlüğü Sulama ve Toprak işleri Şube Müdürlüğü'nde arazi toplulaştırma, gölet ve küçük-su projelerinde Kontrol Mühendisi olarak görev yaptı. Tokat İl Özel İdaresinin yapılanması dolayısıyla oluşturulan yeni müdürlüklerden, Strateji Geliştirme Müdürlüğüne 23.08.2007 tarihinde Müdür V. Olarak atandı. Görülen lüzum üzerine Müdürlüğün adı (05.10.2007 tarih ve 147 nolu) İl Genel Meclisi Kararı ile Plan Proje Yatırım ve İnşaat Müdürlüğü olarak değiştirilmiş olup, halen bu Müdürlükte Müdür V. olarak görevine devam etmektedir.

Arazi Toplulaştırma konusuna ilişkin, bildiri, mesleki dergilerde yayınlamış yazıları vardır. Yıldız Teknik ve Selçuk Üniversitelerinde Konferanslar vermiştir.

Evli ve iki çocuk babasıdır.

Hulusi TURAK

Yol ve Ulaşım Hizmetleri Müdürü



Niksar Akıncı köyünde 1962 yılında doğdu. Niksar- Akıncı köyünde 1974 yılında ilkokulu bitirdikten sonra, aynı yıl yatılı okul sınavını kazanarak Tokat Devrim Orta Okulunu 1977 yılında bitirdi. Tokat Gazi Osman Paşa Lisesini 1980 yılında liseyi tamamladıktan sonra, Erzurum Atatürk Üniversitesi Ziraat Fakültesi Kültür teknik Bölümünden 1987 yılında mezun oldu. 1987 yılında Amasya Köy Hizmetleri İl Müdürlüğünde, Mevsimlik İşçi statüsü ile işe başladı. 1988 – 1989 yıllarında askerlik görevini tamamladıktan sonra, Tarım ve Köy İşleri Bakanlığı sınavını kazanarak 1990 yılında kura ile Siirt Köy hizmetlerinde Ziraat Mühendisi olarak göreve başladı. 1995 yılında Tokat Köy Hizmetlerine tayin oldu. Bu görevi anında; hizmet içi eğitim olarak Göletler ve Arazi Topplulaştırması üzerine sertifika almıştır.

2001 yılında Tokat Köy Hizmetlerinde Etüt Proje Şube Müdürü olarak atandı. 2003 yılında Sulama ve Toprak İşleri Şube Müdürü olarak atandığı göreve, 2007 yılına kadar devam etti. 2007 yılında Tokat İl Özel İdaresi yeni yapılanması çerçevesinde, Yol ve Ulaşım Hizmetleri Müdürlüğü'ne atandı ve halen bu görevini sürdürmektedir.

Evli ve iki çocuk babasıdır.

Halis ESENBOĞA

Yapı Kontrol Müdürü



1951 yılında Tokat –Zile İlçesinde doğdu. İlk, orta, sanat enstitüsünü Zile’de bitirdi. Elazığ Devlet Mimarlık ve Mühendislik Akademisi İnşaat Mühendisliği bölümünden 1977 yılında mezun oldu.

1970–1971 yılında Kırıkkale Makine kimya Enstitüsünde çalıştı. 1977 yılında Elazığ Şeker Fabrikasında görev yaptı. 1978–1979 yıllarında Sivas Toprak su Bölge Müdürlüğünde görev yaptı. 1982–1983 yıllarında Y.S.E. kontrol olarak çalıştı. 1983–1985 yıllarında Y.S.E’de İçmesuları Şefi, 1985–1993 yıllarında Köy Hizmetleri İçme suları Şube Müdürü, 1994–1997 yıllarında Köy Hizmetlerinde İl Müdür Yardımcısı ve kısa süre İl Müdürü, 1997–2003 yıllarında ise Köy Hizmetleri Etüt Proje Şube Müdürlüğünde görev yaptı. 2003 yılında Etüt Proje Şube Müdürü oldu. 2004 yılında Köy Hizmetleri Yol Şube Müdürü olarak görev yaptı.

15.08.2005–15.08.2007 yılında, Mülga Köy Hizmetleri (İmar İşleri Müdürü) olarak görev yaptı. 15.08.2007 yılından sonra yeni oluşum olan İl Özel İdaresi Yapı Kontrol Müdürü olarak atandı. Aynı göreve devam etmektedir.

Evli ve 2 çocuk babasıdır.



M.Bülent ERTAN

Destek Hizmetleri Müdürü

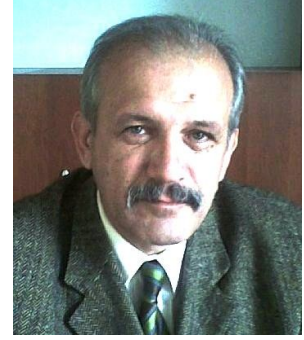

08/12/1957 tarihinde Tokat İli Niksar ilçesinde dünyaya geldi. İlkokulu ve Ortaokulu Ankara'da, Teknik Lise'yi İzmir'de 1975 senesinde bitirdi. Adana'da devam eden Yüksek öğrenimini Mühendislik Bilimleri Fakültesinde tamamlayarak 1980 senesinde Makine Mühendisi olarak mezun oldu. Yüksek Lisansını Tokat Ziraat Fakültesi Tarım Makineleri Bölümünde 1991 senesinde tamamladı.

1981 senesinde Sivas Kooperatifler 5. Bölge Müdürlüğünde göreve başladı. 1983 senesinde kurum değiştirerek Tokat Y.S.E İl Müdürlüğüne Atölye Şefi olarak tayin oldu.

1985 senesinde Y.S.E Genel Müdürlüğünün de dâhil olduğu dört kurumun birleştirilmesi ile kurulan Köy Hizmetleri Genel Müdürlüğü'nün Tokat İl Müdürlüğü'nde görevine devam etti. 2003 senesinde Tokat Köy Hizmetleri İl Müdürlüğü Makine ve İkmal Şube Müdürlüğü görevine atanıncaya kadar atölye Mühendisi, Makine İşletme Mühendisi ve Makine İkmal Mühendisi olarak görev yaptı. Köy Hizmetleri Genel Müdürlüğü'nün kapatılması ve illerde Köy Hizmetleri Müdürlüklerinin Özel İdarelere devredilmesi ile yeni oluşumda Makine ve İkmal Şube Müdürü olarak görevine devam etti. Halen yeni yapılanma sonucu oluşan İl Özel İdaresinde Destek Hizmetleri Müdürü olarak görevini yürütmektedir.

Evli ve 2 çocuk sahibidir.

## EK ÇİZELGELER

Ek Çizelge 1. İl Özel İdaresine Ait Taşınmaz Malların Listesi

### TOKAT - MERKEZ

S.NO	ADA	PAFTA	PARSEL	CİNSİ	MEVKİİ	ALANI (m <sup>2</sup> )	AÇIKLAMA
1	351	32	50	Bahçeli Ev ve Vali Konağı	Çağgözü Mah.	5270	Vali Konağı Müştemilatı ve Memur Lojmanları mevcut
2	592	77	4	Y.S.E Binası ve Sahası	Cife Gölü	30000	Köy Hiz.İl Müd.Hizmet Binası ve Müştemilatı.
3	590	77	4	Y.S.E Müd.Binaları Yeri	Oğulbey-Omcalık	3069	Köy.Hiz.İl.Müd.Bina.Mevcut
4	590	78	5	Y.S.E Müd.Binaları Yeri	Oğulbey-Omcalık	1625	Köy Hiz.Hizmet Binaları ve Lojmanları
6	386	4	95	İşhanı Binası	Yeni Mahalle	182	1 dükkan ve teşhir salonu
8	357	11	319	Sekiz Daireli Memur Loj.	Hocaahmet Mah.	241	Loj.Olarak Kullanılmaktadır.
9	357	11	320	Onüç Daireli Memur Loj. Ve bahçesi	Hocaahmet Mah.	2395	Loj.Olarak Kullanılmaktadır.
10	267	23	53	İşhanı Binası	Sarayönü Mah. GOP Bulvarı	2421	Binanın Zemininde 30 Dükkan,1.2.3. 4. Kat İşyeri,1.Kat Polis Lokali,Binanın Arka tarafında 6 Daireli Lojman Mevcuttur.
11	462	41	9	Kültür Merkezi	Karşıyaka Mah.	5564	A ve B Blok Hizmet Binası, C Blok TV İstasyonu,B Blok Sinema Salonu Olarak Hizmet Vermekte.
12	-	-	-	Kale Yanı Konukevi	Tokat Kalesi Yanı		Konukevi Olarak
13	593	79	7	Gij Gij Dinlenme Tesisleri	Oğulbey Mah.Gij Gij Dağı Eteğinde	25456	Tapu Hazineye Ait Olup Bina Özel İdare Tarafından Yapılmış ve Kiraya Verilmiştir.
14	-	1	939	Bahçeli Ev	Çamlıbel Beldesi	486	Hayvan Islah Birliğinin Feshinden Dolayı Devir Alınmıştır.Bina ve Arsa Olarak Mevcuttur.
15	416	71	25	Sosyal Konutlarda Market	Güneşli Mah.Vali Mehmet Özgün Sos.Kon.Sitesi	110	Boş
16	593	-	20	Gayrimenkul	Gij Gij	22420	Gayrimenkul
17	-	15	1749	Gayrimenkul	Tepeönü	12000	Tarla

### ZİLE İLÇESİ

S.NO	ADA	PAFTA	PARSEL	CİNSİ	MEVKİİ	ALANI (m <sup>2</sup> )	AÇIKLAMA
1	511	-	1	Halıcılık Okulu ve İşhanı	Zile Merkezinde	2207	Bina İşhanı Olarak Kullanılmaktadır. 3 Katlı 2. Katta 11 Dükkan 10 Dükkan Boş 3.Kat Dershane Olarak Kirada
2	-	-	-	Kaymakam Lojmanı	Zile Merkezinde	1540	Kaymakam Lojmanı
3	-	-	-	Özel İd.Hizmet Binası Lojman	Zile Merkezinde	100	Hiz.Binası ve Loj.
4	154	-	252-253-254	Bina –Depo 4 Adet Lojman	Zile Merkezinde	15300	Trafik Bölge Müdürlüğüne Tahsisli

**ERBAA İLÇESİ**

S.NO	ADA	PAFTA	PARSEL	CİNSİ	MEVKİİ	ALANI (m <sup>2</sup> )	AÇIKLAMA
1	1	34.33U.d	1	Kaymakam Loj.Hizmet Binası 2 Adet Lojman	Erbaa Merkezinde	1189.76	Kaymakam Lojmanı ve Hizmet Binası
2	-	-	-	Trafik Tescil Binası	Erbaa Merkezinde		Bölge Trafik Olarak Kullanılmakta

**ALMUS İLÇESİ**

S.NO	ADA	PAFTA	PARSEL	CİNSİ	MEVKİİ	ALANI (m <sup>2</sup> )	AÇIKLAMA
1	37	30.28Ja.	6	İşhanı Binası	Merkez	837	İşhanı Binası Milli Eğt.Müd.Tahsisli 15 Dükkan Zemin Katta bulunan Dükkan Kirada
2	38	30.28ja	8	Kaymakam Lojmanı	Merkez	451.93	Kaymakam Lojmanı
3	27	37.28.Ja	4	İşhanı Binası	Merkez	1226	Binanın Zemin Katı ile 1.katı Özel İdareye ait

**REŞADİYE İLÇESİ**

S.NO	ADA	PAFTA	PARSEL	CİNSİ	MEVKİİ	ALANI (m <sup>2</sup> )	AÇIKLAMA
1	196	-	2	Kaymakam Lojmanı	Merkez	500	Kaymakam Lojmanı
2	196	-	12	Yeni Hiz. Binası ve Lojman	Merkez	699	Hizm. Binası 2.3.Katlar Lojman
3	-	-	-	Eski Hiz.Binası ve Lojman	Merkez		Boş bulunmaktadır.
4	-	-	-	Kütüphane Binası	Merkez	312	Kütüphane Olarak Kullanılmakta
5	-	-	-	Gazipaşa Burhan Aras İlköğretim Okulu Bahçesinde 8 Adet Dükkan	Merkez		Dükkanlar Kirada

**ARTOVA İLÇESİ**

S.NO	ADA	PAFTA	PARSEL	CİNSİ	MEVKİİ	ALANI (m <sup>2</sup> )	AÇIKLAMA
1	-	-	-	Kaymakam Lojmanı	Merkez	1000	Kaymakam Lojmanı
2	-	-	-	Hizmet Bin. Ve Lojman	Merkez	275	Hizmet Bin. Ve Lojman

**NİKSAR İLÇESİ**

S.NO	ADA	PAFTA	PARSEL	CİNSİ	MEVKİİ	ALANI (m <sup>2</sup> )	AÇIKLAMA
1	-	-	-	Kaymakam lojmanı	Merkez	80	Lojman Olarak
2	66	30-30-j	22	Yurt Binası	Merkez	333.98	Yurt Olarak Kullanılıyor.
3	30-30-V-A	1	107	Hizmet Binası – 7 Adet Lojman	Merkez	13192	Kelkit Platformuna Tahsis

**TURHAL İLÇESİ**

S.NO	ADA	PAFTA	PARSEL	CİNSİ	MEVKİİ	ALANI (m <sup>2</sup> )	AÇIKLAMA
1	8	14	14	Hizmet Binası ve Lojman	Cumhuriyet Mah.	628	Hizmet Binası ve Lojman
2	-	-	-	Kaymakam Lojmanı	Cumhuriyet Mah.	80	Kaymakam Lojmanı Olarak
3	8	-	13	Eski Hizmet Binası ve Bahçesi	Cumhuriyet Mah.	833	Vakıf Tarafından Kullanılmakta
4	432	82.52.C	2	Arsa	Merkez	3003	Arsa Olarak Bulunmakta
5	-	-	-	Öğretmenevi Yanındaki Arsa	Merkez	450	Arsa Olarak Bulunmakta

**YEŞİLYURT İLÇESİ**

S.NO	ADA	PAFTA	PARSEL	CİNSİ	MEVKİİ	ALANI (m <sup>2</sup> )	AÇIKLAMA
1	-	-	-	Kaymakam Lojmanı	Merkez	80	Lojman Olarak Kullanılmakta

**SULUSARAY İLÇESİ**

S.NO	ADA	PAFTA	PARSEL	CİNSİ	MEVKİİ	ALANI (m <sup>2</sup> )	AÇIKLAMA
1	-	-	-	Kaymakam Lojmanı	Merkez	80	Lojman Olarak Kullanılmakta
2	-	-	-	Kaplıca Tesisi ve Arazisi	Ilıcak Köyünde	28903	Tesis Olarak Kiraya Verilmiştir

**PAZAR İLÇESİ**

S.NO	ADA	PAFTA	PARSEL	CİNSİ	MEVKİİ	ALANI (m <sup>2</sup> )	AÇIKLAMA
1	-	-	-	Kaymakam Lojmanı	Merkez	80	Lojman Olarak Kullanılmakta
2	114	H36	25	Balıca Kafeterya	Balıca Köyü	94	Mağara Üzerindeki Kafeterya Kiraya Verilmiştir.
3	-	-	4028	Gayrimenkul	Güreşçayırı	7000	Kiraya verilmiştir.

**BAŞÇİFTLİK İLÇESİ**

S.NO	ADA	PAFTA	PARSEL	CİNSİ	MEVKİİ	ALANI (m <sup>2</sup> )	AÇIKLAMA
1	-	-	-	Kaymakam Lojmanı	Merkez	80	Lojman Olarak Kullanılmakta

## Ek Çizelge 2. 1.1 Tokat İl Özel İdare Yapı Kontrol Müdürlüğü 2007 Yılı Faaliyetleri

S. NO	İŞİN ADI		TARİHİ		PROG	EK	TOPLAM	UYGULAMA	KEŞİF BEDELİ	ÖDENEK	EK	TOPLAM	HARCAMA		GERÇEKLEŞME		AÇIKLAMA
			Başlama	Bitiş	RAM	PROG	PROG				ÖDNEK	ÖDENEK	ÖNCEKİ YILLAR	YILI	NAKTİ %	FİZİKİ %	
	<b>KANALİZASYON (YENİ YAPIM)</b>		2007	2007													
1	MERKEZ	Ekincilik	2007	2007	1	—	1	1	—	18000		18000	—	—	—	—	İş Bitti
2	"	Gökdere	2007	2007	1	—	1	—	—	45000		45000	—	—	—	—	Ödenek Bekliyor
3	"	Çatakkaya	2007	2007	1	—	1	—	—	23000		23000	—	—	—	—	" "
4	"	Musululu	2007	2007	1	—	1	1	—				—	—	—	—	İş Bitti
5	"	Ormanbeyli	2007	2007	1	—	1	—	—				—	—	—	—	Ödenek Bekliyor
6	"	B.Bağlar	2007	2007	1	—	1	—	—				—	—	—	—	" "
7	"	Kızık	2007	2007	1	—	1	—	—				—	—	—	—	" "
8	ALMUS	Göltepe	2007	2007	1	—	1	—	—	30000		30000	—	—	—	—	" "
9	"	Çaykaya	2007	2007	1	—	1	—	—	30000		30000	—	—	—	—	" "
10	"	Çambulak	2007	2007	1	—	1	—	—	24000		24000	—	—	—	—	" "
11	ARTOVA	Gazıpınar	2007	2007	1	—	1	—	—	18000		18000	—	—	—	—	" "
12	BAŞÇİFTLİK	Yeşilçam	2007	2007	1	—	1	—	—	23000		23000	—	—	—	—	" "
13	ERBAA	Hacıali	2007	2007	1	—	1	1	—	24000		24000	—	—	—	—	İş Bitti
14	"	Tandırılı	2007	2007	1	—	1	1	—	35000		35000	—	—	—	—	İş Bitti
15	NİKSAR	Umurlu	2007	2007	1	—	1	—	—	20000		20000	—	—	—	—	Ödenek Bekliyor
16	"	Alçakbel	2007	2007	1	—	1	—	—	20000		20000	—	—	—	—	" "
17	"	Gerit	2007	2007	1	—	1	—	—	24000		24000	—	—	—	—	" "
18	"	Dalkaya	2007	2007	1	—	1	—	—	20000		20000	—	—	—	—	" "
19	"	Hasyer	2007	2007	1	—	1	—	—	20000		20000	—	—	—	—	" "
20	"	Mahmudiye	2007	2007	1	—	1	1	—				—	—	—	—	İş Bitti
21	"	Yeşilkaya	2007	2007	1	—	1	—	—				—	—	—	—	Ödenek Bekliyor
22	PAZAR	Balıca	2007	2007	1	—	1	—	—	25000		25000	—	—	—	—	" "
23	REŞADİYE	Eyüp	2007	2007	1	—	1	1	—	40000		40000	—	—	—	—	İş Bitti
24	"	Yuvacık	2007	2007	1	—	1	—	—	23000		23000	—	—	—	—	Ödenek Bekliyor
25	"	Abdurahmanlı	2007	2007	1	—	1	—	—	18000		18000	—	—	—	—	" "
26	"	Karaağaç	2007	2007	1	—	1	—	—	20000		20000	—	—	—	—	" "
27	"	Karşıkent-Bayramaltı	2007	2007	1	—	1	—	—	18000		18000	—	—	—	—	" "
28	"	Sazak-Döllük-Yeniköy	2007	2007	1	—	1	1	—	45000		45000	—	—	—	—	İş Bitti
29	"	Özlüce	2007	2007	1	—	1	1	—				—	—	—	—	İş Bitti
30	"	İsmailiye (3 Mahalle)	2007	2007	1	—	1	1	—				—	—	—	—	İş Bitti
31	"	Çayırpınar	2007	2007	1	—	1	—	—				—	—	—	—	Ödenek Bekliyor
32	"	Esenköy	2007	2007	1	—	1	—	—				—	—	—	—	" "
33	SULUSARAY	Çime	2007	2007	1	—	1	—	—	40000		40000	—	—	—	—	" "
34	"	Uylubağı	2007	2007	1	—	1	—	—	40000		40000	—	—	—	—	" "
35	TURHAL	Kuzalan	2007	2007	1	—	1	—	—	18000		18000	—	—	—	—	" "
36	"	Samurçay	2007	2007	1	—	1	—	—	40000		40000	—	—	—	—	" "
37	YEŞİLYURT	Karaoluk	2007	2007	1	—	1	—	—	24000		24000	—	—	—	—	" "
38	ZİLE	Bağlarpınarı	2007	2007	1	—	1	1	—	25000		25000	—	—	—	—	İş Bitti
39	"	Elmacık	2007	2007	1	—	1	—	—	24000		24000	—	—	—	—	Ödenek Bekliyor
40	"	Ayvalı	2007	2007	1	—	1	1	—	50000		50000	—	—	—	—	İş Bitti
41	"	Yücepınar	2007	2007	1	—	1	—	—	20000		20000	—	—	—	—	Ödenek Bekliyor
42	"	Karakuzu	2007	2007	1	—	1	—	—	10000		10000	—	—	—	—	" "
	<b>Toplam =</b>				<b>42</b>	<b>0</b>	<b>42</b>	<b>11</b>	<b>0</b>	<b>854000</b>	<b>0</b>	<b>854000</b>					

## Ek Çizelge 2. 1 .2 Tokat İl Özel İdare Yapı Kontrol Müdürlüğü 2007 Yılı Faaliyetleri

S. NO	İŞİN ADI	TARİHİ		PROG RAM	EK PROG	TOPLAM PROG	UYGU LAMA	KEŞİF BEDELİ	ÖDENEK	EK ÖDNEK	TOPLAM ÖDENEK	HARCAMA		GERÇEKLEŞME		AÇIKLAMA
		Başlama	Bitiş									ÖNCEKİ YILLAR	YILI	NAKTI %	FİZİKİ %	
<b>KANALİZASYON BAKIM ONARIM VE İLAVE İNŞAATILARI</b>																
1	Merkez	Akın	2007	2007	1	—	1	1	—			—	—	—	—	İş Bitti
2	Merkez	Altıntaş	2007	2007	1	—	1	—	—			—	—	—	—	İş Devam Ediyor
3	Merkez	Avsarağzı	2007	2007	1	—	1	—	—			—	—	—	—	İşçiliği Yapmıyor
4	Merkez	B.Bağlar	2007	2007	1	—	1	—	—			—	—	—	—	İş Devam Ediyor
5	Merkez	Bakışlı	2007	2007	1	—	1	—	—			—	—	—	—	"
6	Merkez	Ballidere	2007	2007	1	—	1	1	—			—	—	—	—	İş Bitti
7	Merkez	Çamaltı	2007	2007	1	—	1	1	—			—	—	—	—	"
8	Merkez	Çamdere	2007	2007	1	—	1	1	—			—	—	—	—	"
9	Merkez	Çerçi	2007	2007	1	—	1	1	—			—	—	—	—	"
10	Merkez	Çöreğibüyük	2007	2007	1	—	1	1	—			—	—	—	—	"
11	Merkez	Dedeli	2007	2007	1	—	1	1	—			—	—	—	—	"
12	Merkez	Döllük	2007	2007	1	—	1	1	—			—	—	—	—	"
13	Merkez	Gökçe	2007	2007	1	—	1	1	—			—	—	—	—	"
14	Merkez	Gözova	2007	2007	1	—	1	1	—			—	—	—	—	"
15	Merkez	Günevi	2007	2007	1	—	1	1	—			—	—	—	—	"
16	Merkez	Hasanbaba	2007	2007	1	—	1	1	—			—	—	—	—	"
17	Merkez	Kabatepe	2007	2007	1	—	1	1	—			—	—	—	—	"
18	Merkez	Kargın	2007	2007	1	—	1	1	—			—	—	—	—	"
19	Merkez	Kervansaray	2007	2007	1	—	1	1	—			—	—	—	—	"
20	Merkez	Kızık	2007	2007	1	—	1	1	—			—	—	—	—	"
21	Merkez	Kızılköy	2007	2007	1	—	1	1	—			—	—	—	—	"
22	Merkez	Kocacık	2007	2007	1	—	1	1	—			—	—	—	—	"
23	Merkez	Küçükbağlar	2007	2007	1	—	1	1	—			—	—	—	—	"
24	Merkez	Ortaören	2007	2007	1	—	1	1	—			—	—	—	—	"
25	Merkez	Semerci	2007	2007	1	—	1	1	—			—	—	—	—	"
26	Merkez	Sevindik	2007	2007	1	—	1	1	—			—	—	—	—	"
27	Merkez	Söngüt	2007	2007	1	—	1	1	—			—	—	—	—	"
28	Merkez	Şenköy	2007	2007	1	—	1	1	—			—	—	—	—	"
29	Merkez	Tahtoba	2007	2007	1	—	1	1	—			—	—	—	—	"
30	Merkez	Taşlıçiftlik	2007	2007	1	—	1	—	—			—	—	—	—	İşe Başlanmadı
31	Merkez	Uğrak	2007	2007	1	—	1	1	—			—	—	—	—	İş Bitti
32	Merkez	Yakacık	2007	2007	1	—	1	—	—			—	—	—	—	İş Devam Ediyor
33	Merkez	Yayladalı	2007	2007	1	—	1	—	—			—	—	—	—	İşe Başlanmadı
34	Merkez	Yeniceler	2007	2007	1	—	1	1	—			—	—	—	—	İş Bitti
35	Almus	Gevrek	2007	2007	1	—	1	1	—			—	—	—	—	"
36	Almus	Kolköy	2007	2007	1	—	1	—	—			—	—	—	—	İşe Başlanmadı
37	Almus	Tekneçik	2007	2007	1	—	1	1	—			—	—	—	—	İş Bitti
38	Artova	A.Danişment	2007	2007	1	—	1	1	—			—	—	—	—	"
39	Artova	A.Güçlü	2007	2007	1	—	1	—	—			—	—	—	—	İşe Başlanmadı
40	Artova	Bayırlı	2007	2007	1	—	1	1	—			—	—	—	—	İş Bitti
41	Artova	Boyunpınar	2007	2007	1	—	1	—	—			—	—	—	—	İşe Başlanmadı
42	Artova	Devecikargın	2007	2007	1	—	1	1	—			—	—	—	—	İş Bitti
43	Artova	Gürardıç	2007	2007	1	—	1	1	—			—	—	—	—	"
44	Artova	Kunduz	2007	2007	1	—	1	1	—			—	—	—	—	"
45	Artova	Kunduzaçılı	2007	2007	1	—	1	—	—			—	—	—	—	İşe Başlanmadı
46	Artova	Yagcımusa	2007	2007	1	—	1	1	—			—	—	—	—	İş Bitti
47	Artova	Yenice	2007	2007	1	—	1	1	—			—	—	—	—	"
48	Erbaa	Ağcalar	2007	2007	1	—	1	1	—			—	—	—	—	"

49	Erbaa	Akkoç	2007	2007	1	-	1	-	-	-	-	-	-	-	-	-	-	İş Devam Ediyor
50	Erbaa	Bağpınarı	2007	2007	1	-	1	1	-	-	-	-	-	-	-	-	-	İş Bitti
51	Erbaa	Çeşmeli	2007	2007	1	-	1	1	-	-	-	-	-	-	-	-	-	"
52	Erbaa	Doğanyurt	2007	2007	1	-	1	1	-	-	-	-	-	-	-	-	-	"
53	Erbaa	Endikpınar	2007	2007	1	-	1	1	-	-	-	-	-	-	-	-	-	"
54	Erbaa	Eryaba	2007	2007	1	-	1	-	-	-	-	-	-	-	-	-	-	461 mt. ihtiyaç var
55	Erbaa	Evciler	2007	2007	1	-	1	1	-	-	-	-	-	-	-	-	-	İş Bitti
56	Erbaa	Haçpazarı	2007	2007	1	-	1	-	-	-	-	-	-	-	-	-	-	İşe Başlanmadı
57	Erbaa	Kaleköy	2007	2007	1	-	1	1	-	-	-	-	-	-	-	-	-	İş Bitti
58	Erbaa	Keçeci	2007	2007	1	-	1	-	-	-	-	-	-	-	-	-	-	İşe Başlanmadı
59	Erbaa	Kızılcubuk	2007	2007	1	-	1	1	-	-	-	-	-	-	-	-	-	İş Bitti
60	Erbaa	Küplüce	2007	2007	1	-	1	-	-	-	-	-	-	-	-	-	-	İşe Başlanmadı
61	Erbaa	Salkımören	2007	2007	1	-	1	-	-	-	-	-	-	-	-	-	-	"
62	Erbaa	Zogallıçukur	2007	2007	1	-	1	1	-	-	-	-	-	-	-	-	-	İş Bitti
63	Niksar	Beyçayırı	2007	2007	1	-	1	1	-	-	-	-	-	-	-	-	-	"
64	Niksar	Boğazbaşı	2007	2007	1	-	1	1	-	-	-	-	-	-	-	-	-	"
65	Niksar	Budaklı	2007	2007	1	-	1	1	-	-	-	-	-	-	-	-	-	"
66	Niksar	Çayköy	2007	2007	1	-	1	1	-	-	-	-	-	-	-	-	-	"
67	Niksar	Çimenözü	2007	2007	1	-	1	1	-	-	-	-	-	-	-	-	-	"
68	Niksar	Eryaba	2007	2007	1	-	1	-	-	-	-	-	-	-	-	-	-	İş Devam Ediyor
69	Niksar	Gözpınar	2007	2007	1	-	1	-	-	-	-	-	-	-	-	-	-	"
70	Niksar	Günlüce	2007	2007	1	-	1	-	-	-	-	-	-	-	-	-	-	"
71	Niksar	Güvenli	2007	2007	1	-	1	-	-	-	-	-	-	-	-	-	-	"
72	Niksar	Mahmudiye	2007	2007	1	-	1	1	-	-	-	-	-	-	-	-	-	İş Bitti
73	Niksar	Şahinli	2007	2007	1	-	1	1	-	-	-	-	-	-	-	-	-	"
74	Niksar	Terzioğlu	2007	2007	1	-	1	1	-	-	-	-	-	-	-	-	-	"
75	Niksar	Yakınca	2007	2007	1	-	1	-	-	-	-	-	-	-	-	-	-	İş Devam Ediyor
76	Niksar	Yeşilkaya	2007	2007	1	-	1	-	-	-	-	-	-	-	-	-	-	İşe Başlanmadı
77	Pazar	Ocaklı	2007	2007	1	-	1	1	-	-	-	-	-	-	-	-	-	İş Bitti
78	Pazar	Taşlık	2007	2007	1	-	1	1	-	-	-	-	-	-	-	-	-	"
79	Reşadiye	Altıparmak	2007	2007	1	-	1	1	-	-	-	-	-	-	-	-	-	"
80	Reşadiye	Bağdatlı	2007	2007	1	-	1	-	-	-	-	-	-	-	-	-	-	İşe Başlanmadı
81	Reşadiye	Bostankolu	2007	2007	1	-	1	-	-	-	-	-	-	-	-	-	-	İş Devam Ediyor
82	Reşadiye	Çakraz	2007	2007	1	-	1	-	-	-	-	-	-	-	-	-	-	"
83	Reşadiye	Danışment	2007	2007	1	-	1	-	-	-	-	-	-	-	-	-	-	İş Devam Ediyor
84	Reşadiye	Gökköy	2007	2007	1	-	1	1	-	-	-	-	-	-	-	-	-	İş Bitti
85	Reşadiye	Göllüköy	2007	2007	1	-	1	-	-	-	-	-	-	-	-	-	-	İş Devam Ediyor
86	Reşadiye	Gülkonak	2007	2007	1	-	1	-	-	-	-	-	-	-	-	-	-	İş Devam Ediyor
87	Reşadiye	Güvendik	2007	2007	1	-	1	-	-	-	-	-	-	-	-	-	-	"
88	Reşadiye	Güzeldere	2007	2007	1	-	1	-	-	-	-	-	-	-	-	-	-	"
89	Reşadiye	Hebüllü	2007	2007	1	-	1	-	-	-	-	-	-	-	-	-	-	"
90	Reşadiye	İsmailiye	2007	2007	1	-	1	-	-	-	-	-	-	-	-	-	-	"
91	Reşadiye	Kuyucak	2007	2007	1	-	1	-	-	-	-	-	-	-	-	-	-	"
92	Reşadiye	Muratkaya	2007	2007	1	-	1	1	-	-	-	-	-	-	-	-	-	İş Bitti
93	Reşadiye	Sazak	2007	2007	1	-	1	1	-	-	-	-	-	-	-	-	-	"
94	Reşadiye	T.Fındıcak	2007	2007	1	-	1	1	-	-	-	-	-	-	-	-	-	"
95	Reşadiye	Taşlıca	2007	2007	1	-	1	1	-	-	-	-	-	-	-	-	-	"
96	Reşadiye	Yeşilyurt	2007	2007	1	-	1	1	-	-	-	-	-	-	-	-	-	"
97	Reşadiye	Yoğunpelit	2007	2007	1	-	1	1	-	-	-	-	-	-	-	-	-	"
98	Reşadiye	Yuvacık	2007	2007	1	-	1	1	-	-	-	-	-	-	-	-	-	"
99	Sulusaray	Alanyurt	2007	2007	1	-	1	1	-	-	-	-	-	-	-	-	-	"
100	Sulusaray	Buğdaylı	2007	2007	1	-	1	1	-	-	-	-	-	-	-	-	-	"
101	Sulusaray	Ballıkaya	2007	2007	1	-	1	1	-	-	-	-	-	-	-	-	-	"
102	Sulusaray	Balıkhisar	2007	2007	1	-	1	1	-	-	-	-	-	-	-	-	-	"
103	Sulusaray	Selimiye	2007	2007	1	-	1	1	-	-	-	-	-	-	-	-	-	"





## Ek Çizelge 2. 1. 3 Tokat İl Özel İdare Yapı Kontrol Müdürlüğü 2007 Yılı Faaliyetleri

HİZMET TÜRÜ	KATMA BÜTÇE							ÖZEL İDARE					PROTOKOL					TOPLAM					TOPLAM İS						
	PROG.	EK PRG.	TOPLAM	UYGUL.	ÖDENEK	HARCA MA	İŞ AD.	PROG.	UYGUL.	ÖDEN.	HARC.	KATKI	İŞ AD.	PROG.	UYGUL.	ÖDEN.	HARC.	İŞ AD.	TOP.İŞ	PROG	UYG	%		ÖDEN EK	HARCAM.	%			
K Ö Y Y O L L A R I	TESVİYE km.																												
	STABİLİZE km.																												
	KOMPLE YOL km.																												
	ASFALT km.	1. Kat																											
		2. Kat																											
	ONARIM km.																												
	BAKIM	Malzeme																											
		Greyderli																											
		Asfalt (m3)																											
	YOL YAPIM ŞANT. Adet																												
	KÖPRÜ	Adet																											
	YAPIM	Açıklık m.																											
	KÖPRÜ İKMAL-ONA.	Adet																											
		Açıklık m.																											
	BÜZ	Adet																											
Uzunluk m.																													
MENFEZ	Adet																												
	Açıklık m.																												
	Uzunluk m.																												
İSTİNAT DUVARI m3.																													
<b>TOPLAM</b>																													
İ Ç M E S U L A R I	Yapım																												
	Ünite İKMAL ON.																												
	ASKERİ YAPIM																												
	GARNİZON LİMİT YENİ																												
	Ünite LİMİT İKMAL YENİ																												
	SONDAJ ASKERİ GAR.																												
Adet KUYU TEMİZLİ																													
<b>TOPLAM</b>																													
İ S K A N	FİZİKSEL YERLEŞİM Aile																												
	SOS. VE EKO.TES. Adet																												

	KANALIZASYON Adet							170	114	250000,00	254589,67	-	170	-	-	-	-	-	170	170	93	250.0 00,00	254589,67			
	LOJMAN Daire																									
	TESİS YAPIM (Adet)																									
	<b>TOPLAM</b>																									
T A R I M	YÜS Ha.																									
	YAS Ha.																									
	SULAMA GÖLETİ Ha.																									
	HİS GÖLETİ Adet																									
	TOPRAK MUHAFAZA Ha.																									
	TİGH Ha.																									
	DRENAJ VE TOP.İSLH. Ha.																									
<b>TOPLAM</b>																										
<b>GENEL TOPLAM</b>																										

**Ek Çizelge 2. 2. 1 Tokat İl Özel İdare Yol ve Ulaşım Hizmetleri Müdürlüğü 2007 Yılı Faaliyetleri**

S. NO	İŞİN ADI	TARİH		PROG. (Km.)	EK PROG. (Km.)	TOPLAM PROG. (Km.)	UYGUL. (Km.)	Birim Maliyeti (YTL.)	ÖDENEK (YTL.)	HARCAMA (YTL.)	GERÇEKLEŞ.		AÇIKLAMA
		Başlama	Bitiş								NAKTİ (%)	FİZİKİ (%)	
<b><u>YENİ YOL AÇMA (TESVİYE)</u></b>													
1	Merkez-Derekışla-Mülk-Üçgöl bağlantı yolunun açılması	01.05.07					2	60.000,00		120.000,00		100	Devam Ediyor.
2	Erbaa-Beykaya Mah.Yolları	08.08.07	28.12.07				9	60.000,00		540.000,00		100	Bitti.
3	Erbaa-Ortaköy Mah.Yolları	06.08.07	01.10.07				7	60.000,00		420.000,00		100	Bitti.
4	Erbaa-Yurtalan Mah.Yolları	25.06.07	31.07.07				6	60.000,00		360.000,00		100	Bitti.
5	Erbaa-Şükür Mah.Yolları	03.08.07	07.09.07				4	60.000,00		240.000,00		100	Bitti.
6	Erbaa-Ustamehmet Mah.Yolları	21.05.07	28.06.07				5	60.000,00		300.000,00		100	Bitti.
7	Erbaa-Ustamehmet-Engelli Bağ.Y.	27.12.07						60.000,00					Devam Ediyor.
	<b>TOPLAM :</b>						<b>33</b>			<b>1.980.000,00</b>			
<b><u>ONARIM</u></b>													
1	Merkez-Musullu Köyyolu Onarımı	25.06.07	25.07.07				1	40.000,00		40.000,00		100	Bitti.
2	Erbaa-Alan Mah.Yolları	13.08.07	03.09.07				2	40.000,00		80.000,00		100	Bitti.
3	Erbaa-Yaylacık Köyyolu	25.05.07	17.06.07				3	40.000,00		120.000,00		100	Bitti.
	<b>TOPLAM :</b>						<b>6</b>			<b>240.000,00</b>			

**Ek Çizelge 2. 2 Tokat İl Özel İdare Yol ve Ulaşım Hizmetleri Müdürlüğü 2007 Yılı Faaliyetleri**

S. NO	İŞİN ADI	TARİH		PROG. (Km.)	EK PROG. (Km.)	TOPLAM PROG. (Km.)	UYGUL. (Km.)	Birim Maliyeti (YTL.)	ÖDENEK (YTL.)	HARCAMA (YTL.)	GERÇEKLEŞ.		AÇIKLAMA
		Başlama	Bitiş								NAKTİ	FİZİKİ	
											(%)	(%)	
<b>STABİLİZE KAPLAMA</b>													
1	Merkez-Ortaören Gölet Yolu	29.05.07	06.06.07				3	15.000,00		45.000,00		100	Bitti.
2	Merkez-Kızılkaya Yolu	07.06.07	29.06.07				2	15.000,00		30.000,00		100	Bitti.
3	Pazar-Balıca-Ocaklı Bağlantısı	07.05.07	28.05.07				3	15.000,00		45.000,00		100	Bitti.
4	Merkez-Günçalı Köyü	13.08.07	17.08.07				0,5	15.000,00		7.500,00		100	Bitti.
5	Erbaa-Çakır-Ağcalan Ky.	05.06.07	26.08.07				2	15.000,00		30.000,00		100	Bitti.
6	Erbaa-Küplüce-Hacıbükü Ky	13.06.07	20.08.07				2	15.000,00		30.000,00		100	Bitti.
7	Erbaa-Gümüşalan-Alan Mah.Yol.	31.05.07	02.07.07				2	15.000,00		30.000,00		100	Bitti.
8	Erbaa-Tosunlar Mah.Yolu	20.08.07	12.09.07				2	15.000,00		30.000,00		100	Bitti.
9	Merkez-Batmantaş-Fırındere-Aydoğdu-Sivas İl Sınırı	01.10.07	26.10.07				6	15.000,00		90.000,00		100	Bitti.
10	Merkez-Çöreğibüyük (Stab-Dolgu)	09.11.07	19.11.07				3	15.000,00		45.000,00		100	Bitti.
11	Merkez-Gazi Osman Paşa Köyiçi Stabillize	19.11.07	23.11.07				1	15.000,00		15.000,00		100	Bitti.
12	Merkez-Musullu	06.12.07	16.12.07				5	15.000,00		75.000,00		100	Bitti.
13	Merkez-Büyükbağlar	24.12.07	26.12.07				0,5	15.000,00		7.500,00		100	Bitti.
14	Merkez-Ulaş Mah.Yolu	28.12.07	31.12.07				0,5	15.000,00		7.500,00		100	Bitti.
	<b>TOPLAM :</b>						<b>32,5</b>			<b>487.500,00</b>			

**Ek Çizelge 2. 2. 3 Tokat İl Özel İdare Yol ve Ulaşım Hizmetleri Müdürlüğü 2007 Yılı Faaliyetleri**

S. NO	İŞİN ADI	TARİH		PROG. (Km.)	EK PROG. (Km.)	TOPLAM PROG. (Km.)	UYGUL. (Km.)	Birim Maliyeti (YTL.)	ÖDENEK (YTL.)	HARCAMA (YTL.)	GERÇEKLEŞ.		AÇIKLAMA
		Başlama	Bitiş								NAKTİ	FİZİKİ	
											(%)	(%)	
<b><u>MALZEMELİ BAKIM</u></b>													
1	İhsaniye	21.06.07	25.06.07				1,5	10.000,00		15.000,00		100	Bitti.
2	Yatmış	26.06.07	27.06.07				0,5	10.000,00		5.000,00		100	Bitti.
3	Karkın Köy yolu	27.06.07	29.06.07				1	10.000,00		10.000,00		100	Bitti.
4	2 Nolu Atölye Bitiği Asfalt Plent Yer Dolgu Çalışması	26.07.07	07.08.07				1	10.000,00		10.000,00		100	Bitti.
5	Merkez-Yayladalı Gölet malzeme ocağı yol yapımı	14.08.07	28.09.07				2	10.000,00		20.000,00		100	Bitti.
<b>TOPLAM :</b>							<b>6</b>			<b>60.000,00</b>			
1	Merkez ve İlçe Köy yolları 2007Yılı Greyderli Bakım Uygulması						4100	300,00		<b>1.230.000,00</b>			
<b><u>YAMA</u></b>													
1	Merkez-Artova-Sulusaray-Yeşilyurt-Pazar İlçelerinde II.Kat yolların yama yapılması (PE)						402	844,00		339.288,00		100	Bitti.
2	Turhal-Zile İlçeleri Asfalt Yama yapımı (KÖYDES-İhaleli)						178	844,00		150.232,00		100	Bitti.
3	Almus-Reşadiye-Niksar-Başçiftlik-Erbaa İlçeleri Asfalt Yama Yapımı (KÖYDES-İhaleli)						230	844,00		194.120,00		100	Bitti.
<b>TOPLAM :</b>							<b>810</b>			<b>683.640,00</b>			

**Ek Çizelge 2. 2. 4 Tokat İl Özel İdare Yol ve Ulaşım Hizmetleri Müdürlüğü 2007 Yılı Faaliyetleri**

S. NO	İŞİN ADI	TARİH		PROG. (Km.)	EK PROG. (Km.)	TOPLAM PROG. (Km.)	UYGUL. (Km.)	Birim Maliyeti (YTL.)	ÖDENEK (YTL.)	HARCAMA (YTL.)	GERÇEKLEŞ.		AÇIKLAMA
		Başlama	Bitiş								NAKTİ	FİZİKİ	
											(%)	(%)	
<b>II. KAT ASFALT KAPLAMA</b>													
1	Merkez-Çamaltı	15.07.07	17.07.07				5	12.500,00		62.500,00		100	Bitti.
2	Merkez-Bağbaşı	13.08.07	14.08.07				4	12.500,00		50.000,00		100	Bitti.
3	Merkez-Güzeldere	22.08.07	23.08.07				2	12.500,00		25.000,00		100	Bitti.
4	Merkez-By.Bağlar	12.07.07	13.07.07				2	12.500,00		25.000,00		100	Bitti.
5	Merkez-Kç.Bağlar	26.07.07	27.07.07				3	12.500,00		37.500,00		100	Bitti.
6	Merkez-Eski Turhal Yolu	01.08.07	02.08.07				5	12.500,00		62.500,00		100	Bitti.
							<b>21</b>			<b>262.500,00</b>			
	<b>NOT : Birim maliyet ve Harcama sütunlarındaki rakamlar tahmini rakamlardır.</b>												

### Ek Çizelge 2. 3 Tokat Bayındırlık ve İskan İl Müdürlüğünün İl Özel Bütçesinden Gerçekleştirdiği 2007 Yılı Faaliyetleri ve Ödenek Miktarları

SIRA NO	FAALİYET İSMİ	MİKTARI	BİRİM MALİYET (YTL)	2007 YILI TOPLAM ÖDEME (YTL)	İŞİN TAMAMLANMA DURUMU
1	Makine teçhizat onarım. Gidr.	1	2.675,56	2.675,56	Tamamlandı
2	Mal alımları (Masa, Sandalye, Perde ve Bilgisayar)	1	21.274,94	21.274,94	Tamamlandı
3	Tüketim malzemeleri alımı (Kırtasiye giderleri)	1	2.647,92	2.647,92	Tamamlandı

### Ek Çizelge 2. 4 Tokat İl Özel İdare İşletme ve İştirakler Müdürlüğü 2007 Yılı Faaliyetleri

İşletme ve İştirakler Müdürlüğü olarak Tokat ili Zile İlçesi Tutlupınar Mahallesi Cumhuriyet Caddesinde tapunun ada 511, parsel 1 de kayıtlı bulunan İl Özel İdaresi İş hanı binasının 1.katında bulunan 7 adet büro 19.09.2007 tarihinde İl Encümenince satışı yapılmış olup; satıştan **172.500.00.-YTL** gelir elde edilmiştir.

Tokat Merkez İlçesi Karşıyaka Mahallesinde tapunun ada 458, parsel 23 de kayıtlı bulunan 8 daireli lojman 03.10.2007 ve 10.10.2007 tarihinde İl Encümenince satışı yapılmış olup; satıştan **411.500.00.-YTL** gelir elde edilmiştir.

Tokat Merkez İlçesi Yenimahalle Mahallesinde tapunun pafta 4, ada 386, parsel 95 bulunan 12 adet bağımsız bölümlü iş hanı binasının 11 adet bağımsız bölümü 10.10.2007 ve 17.10.2007 tarihinde İl Encümenince satışı yapılmış olup; **881.000.00.-YTL** gelir elde edilmiştir.

Tokat Merkez İlçesi Beybağı Mahallesinde mülkiyeti İl Özel idaresine ait tapuda ada 396, parsel 81 ve 87 de kayıtlı arsa üzerinde bulunan Yakupoğlu Halıcılık okulu binası İl Genel Meclisinin 08.06.2007 tarih ve 97 sayılı kararı ile Jandarma Bölge Komutanlığına satışı yapılmış olup; **499.000.00.-YTL**'ye gelir elde edilmiştir.

2007 yılı içerisinde İşletme ve İştirakler Müdürlüğü olarak İl Özel İdaresine ait gayrimenkullerin satışından toplam **1.964.000.00.-YTL** gelir elde edilmiştir.

2007 yılında 72 adet lojmandan 12 adet lojmanın satışı yapılmış olduğundan 60 adet lojman bulunmaktadır. Bu lojmanlarda 36 adet kaloriferli ve 24 adet lojman sobalıdır. 2008 yılı lojman kiralardan 56.688.00.YTL kira geliri hesaplanmaktadır.

İl Özel İdaresine ait Süleyman DEMİREL salonunda 2007 yılında 98 adet program yapılmış olup, bu yapılan programlardan toplam **8.000.00.-YTL** gelir elde edilmiştir.

İl Genel Meclisinin 05.02.2008 tarih ve 26 sayılı kararı ile "Tokat İl Özel İdaresi 26 Haziran Atatürk Kültür Sarayı Süleyman DEMİREL Salonu Kullanma ve Tahsisi Hakkındaki Yönetmelik" hazırlanarak yürürlüğe girmiştir.

**Ek Çizelge 2. 5.1 Tokat İl Milli Eğitim Müdürlüğünün İl Özel İdaresi Ödeneği ile Gerçekleştirdiği 2007 Yılı Faaliyetleri ve Ödenek Miktarları**

Sıra No	Faaliyet İsmi	Miktarı	Birimi	Birim Maliyeti (YTL)	2007 Yılı Toplam Ödeme	İşin Tamamlanma Durumu
1	Tokat Semerci Köyü İÖÖ.	12	Derslik	796.500	-	Devam Ediyor
2	Pazar Üzümlen İÖÖ.	-	Onarım	187.726	187.726	Bitti
3	Merkez Çördük İÖÖ.	-	Onarım	19.364	19.364	Bitti
4	Merkez Ortaköy İÖÖ	-	Onarım	56.429	56.429	Bitti
5	Merkez Akbelen İÖÖ	-	Onarım	76.911	76.911	Bitti
6	Turhal Celal Mah.	12	Derslik	765.702	321.326	Devam Ediyor
7	Zile Alparşan YİBO	-	Onarım	116.820	116.820	Bitti
8	Niksar Albayrak İÖÖ	6	Derslik	492.060	-	Devam Ediyor
9	Merkez G.O.P. İÖÖ	-	Onarım	181.036	181.036	Bitti
10	Reşadiye Taşlıca İÖÖ	2	Derslik	117.764	117.764	Bitti
11	Merkez Güryıldız İÖÖ	-	Onarım	82.600	82.600	Bitti
12	Erbaa Bağpınarı İÖÖ	-	Onarım	37.760	37.760	Bitti
<b>TOPLAM</b>				<b>2.930.672</b>	<b>1.197.736</b>	

**Ek Çizelge 2. 5. 2 Tokat İl Milli Eğitim Müdürlüğünün İl Özel İdaresi vasıtası ile Bakanlık Ödeneği ile Gerçekleştirdiği 2007 Yılı Faaliyetleri ve Ödenek Miktarları**

Sıra No	Faaliyet İsmi	Miktarı	Birimi	Birim Maliyeti (YTL)	2007 Yılı Toplam Ödeme	İşin Tamamlanma Durumu
1	Tokat Mrkz.Anaokulu	5	Derslik	276.120	276.120	Bitti
2	Merkez Zübeyde Hanım Anaokulu	-	Onarım	27.593	27.593	Bitti
3	Merkez Gazipaşa İÖÖ	-	Onarım	42.525	42.525	Bitti
4	Merkez 18 Mart İÖÖ	-	Onarım	39.032	39.032	Bitti
5	Tokat Keşlik Köyü İÖÖ	8	Derslik	338.306	338.306	Bitti
6	Artova Çelikli İÖÖ	-	Onarım	201.780	201.780	Bitti
7	Erbaa Kuruçay Mh.	12	Derslik	761.100	724.273	Geçici Kabulü Yapılacak
8	Erbaa Doğanıyurt Köyü İÖÖ.	4	Derslik	220.660	220.660	Bitti
9	Niksar Aysel Nadide Başar YİBO	-	Onarım	272.397	272.397	Bitti
10	Niksar Ahmet Altıkulaç İÖÖ	18	Derslik	207.680	20.764	Bitti
11	Reşadiye Gazi Paşa B.Aras İÖÖ	-	Onarım	79.643	79.643	Bitti
12	Reşadiye Kelkit İÖÖ	-	Onarım	209.339	209.339	Bitti
13	Turhal Celal Mah.İÖÖ	12	Derslik	538.906	522.739	Geçici Kabulü Yapılacak
14	Turhal Sarıkaya Köyü İÖÖ	4	Derslik	421.142	421.142	Bitti
15	Yeşilyurt Kuşçu Ksb.İÖÖ	4	Derslik	211.220	211.220	Bitti
16	Merkez Melik Ahmet Gazi İÖÖ	-	Onarım	88.500	88.500	Bitti
17	Almus Cumhuriyet YİBO	-	Onarım	200.000	-	İhale Aşamasında
18	Almus Ormandibi İÖÖ	-	Onarım	23.656	23.656	Bitti
19	Artova Aşağıgüçlü İÖÖ	-	Onarım	52.749	52.749	Bitti
20	Erbaa Ballıbağ İÖÖ	8	Derslik	387.040	234.636	Sıva yapılıyor
21	Erbaa Belediye İÖÖ	12	Derslik	800.000	-	İhale Aşamasında
22	Niksar Gökçeli İÖÖ	-	Onarım	47.491	47.491	Bitti
23	Niksar Yeşilkaya İÖÖ	-	Onarım	31.569	31.569	Bitti
24	Niksar Dr.İsmet Sakarya İÖÖ	-	Onarım	168.740	168.740	Bitti
25	Pazar Anaokulu	5	Derslik	253.700	58.757	Subasman Seviyesince Yapıldı



26	Reşadiye Mehmet Akif İÖO	-	Onarım	41.210	41.210	Bitti
27	Reşadiye Bozcalı Mrkz.İÖO	-	Onarım	20.354	20.354	Bitti
28	Reşadiye Baydarlı İÖO	-	Onarım	67.056	67.056	Bitti
29	Sulusaray Fatih İÖO	-	Onarım	52.392	52.392	Bitti
30	Sulusaray Dutluca İÖO	-	Onarım	42.232	42.232	Bitti
31	Yeşilyurt Milli Hakimiyet İÖO	-	Onarım	21.016	21.016	Bitti
32	Turhal Şenyurt Atatürk İÖO	-	Onarım	351.640	351.640	Bitti
33	Zile Necmimuammer İÖO	-	Onarım	31.105	31.105	Bitti
34	Zile İstiklal Özen İÖO	-	Onarım	36.745	36.745	Bitti
<b>TOPLAM</b>				<b>6.564.638</b>	<b>4.977.381</b>	
<b>GENEL TOPLAM</b>				<b>9.495.310</b>	<b>6.175.117</b>	

**Ek Çizelge 2. 6 Tokat Gençlik ve Spor İl Müdürlüğünün İl Özel İdare Bütçesinden Gerçekleştirdiği 2007 Yılı Faaliyetleri ve Ödenek Miktarları**

YAPILAN İŞİN ADI	YAPILAN İŞİN EAAL OLUP OLMADIĞI	MALİYETİ	HİZMET ŞEKLİ
Hüseyin Akbaş Spor Salonu sıvı yakıtlı kazanın Katı yakıtlı stokerli kazana dönüşümü	Faal	7818,68	Malzeme alımı
Pazar İlçe Spor Salonu çatısı Bakım Onarım işi	Faal	6213,00	Bakım Onarım
Merkez ve İlçe spor tesislerinin bakım onarımında kullanılmak üzere sıhhi tesisat malzemesi alımı	Faal	4322,93	Malzeme alımı
Merkez ve İlçe spor tesislerinin bakım onarımında kullanılmak üzere elektrik tesisat malzemesi alımı	Faal	4160,09	Malzeme alımı
Ali Şevki Erek kapalı yüzme havuzuna katı yakıtlı kalorifer kazanı alımı	Faal	11.286,70	Malzeme alımı
Almus İlçe Toprak futbol sahasının çevre tel örgülerinin bakım onarımında kullanılmak üzere demir boru alımı	Faal	3280,00	Malzeme alımı
Turhal ilçe Spor Salonuna katı yakıtlı kalorifer kazanı alımı	Faal	11.156,90	Malzeme alımı
Zile İlçe Stadyumu elektrik tesisatı bakım onarımı	Faal	11.210,00	Malzeme alımı
Turhal ilçe Spor Salonu kazan dairesine boyler ve pik vana alımı	Faal	3121,10	Malzeme alımı
Merkez Spor Kompleksi çevresinde Kullanılmak üzere kafes tel örgüsü alımı	Faal	2714,00	Malzeme alımı
Tenis kortunda kullanılmak üzere Demir malzemesi alımı	Faal	9823,50	Malzeme alımı
Tenis kortunun üzerinde kullanılmak üzere branda alımı	Faal	10.974,07	Malzeme alımı
Zile ilçe Spor Salonu elektrik tesisatı bakım onarım işi	Faal	5629,78	Malzeme alımı
Tokat Gençlik Merkezi Müdürlüğü Kalorifer kazanı alımı	Faal	4956,00	Malzeme alımı
Gazi Osman Paşa Stadyumunda kullanılmak üzere Kondisyon aletleri alımı	Faal	10.974,00	Malzeme alımı
Spor Malzemesi Alımı	Faal	8810,70	Malzeme alımı
Spor Malzemesi Alımı	Faal	7150,30	Malzeme alımı
Spor Malzemesi Alımı	Faal	1008,90	Malzeme alımı
	<b>TOPLAM</b>	<b>124.610,65</b>	

**Ek Çizelge 2. 7 Tokat İl Tarım Müdürlüğü'nün İl Özel İdare Bütçesinden Gerçekleştirdiği 2007 Yılı Faaliyetleri ve Ödenek Miktarları**

MALZEMENİN CİNSİ	MİKTAR		TUTARI (YTL)
Meyveciliği Geliştirme Projesi (Kiraz-Vişne Fidanı)	20.000	Ad	39.188,00
Meyveciliği Geliştirme Projesi (Elma Fidanı)	20.000	Ad	60.398,00
Meyveciliği Geliştirme Projesi (Asma Fidanı)	90.000	Ad	267.246,00
Meyve Fidanı Kontrolü			500,00
Makine tamir,-bakım onarım	21	Kalem	5.190,70
Arıcılıkta Ballı Bitki Yetiştiriciliği (Fasulye Tohumu)	850	Kg	10.030,00
Sebzeciliği Geliştirme Projesi (Yağlı Biber Tohumu)	500	Kg	1.047,60
Sebzeciliği Geliştirme Projesi (Kornişon, Biber, Lahana Tohumu)	1.000	Ad	8.467,20
Kanola Üretimini Geliştirme Projesi (Kanola Tohumu)	540	Kg	7.932,11
Yabani Domuz Avlanması Projesi (Av Fişesi)	10.000	Ad	4.838,00
Hububat Tohumlarını Temizleme Projesi (Selektör Makinesi)	1	Ad	7.434,00
Organize Hayvancılık Bölgesi (Vaziyet Planı-Etüt Raporu)	2	Ad	12.036,00
Tohumluk Patates Üretimini Geliştirme Projesi (G.O.P. Üniv.)	Muh.	Ad	7.769,86
Kullanılmış Boş Zirai İlaç Amb.Top.Projesi	3	Kalem	3.059,64
Arıcılığı Geliştirme Projesi (Ana arı)	384	Ad	9.599,00
Organik Tarım Sertifikasyon Gideri	1	Kalem	1.036,00
Sebze Üretici Birliğine Destek Projesi (Akaryakıt)	6.450	Lt	15.000,00
İhale İlanı	4	Ad	4.439,16
Damızlık Sığır Yetiş. Birliğine Destek Projesi (Akaryakıt)	2.760	Lt	8.000,00
Koyun Keçi Yetiş. Birliğine Destek Projesi (Akaryakıt)	1.600	Lt	5.000,00
Koyun Keçi Yetiş. Birliğine Destek Projesi (Kulak Küpesi)	19.950	Ad	5.000,00
	<b>TOPLAM</b>		<b>483.211,27</b>

**Ek Çizelge 2. 8 Tokat İl Özel İdare Tarımsal Hizmetler Müdürlüğü 2007 Yılı Faaliyetleri ve Ödenek Miktarları**

S. NO	İŞİN ADI	TAHAKKUK TUTARI 2007 (KDV DAHİL)	SÖZLEŞME BEDELİ (YTL)	FİZİKİ GERÇ.%
1	Tokat - Merkez - Kabatepe Sulama Göleti Kanalları	250.006,13	403.589,28	70
2	Tokat - Merkez - Çamdere Sulama Tesisi	53.375,49	45.239,10	71
3	Tokat - Merkez - Akın Göleti	30.314,75	431.112,84	125
4	Tokat - Merkez - Ortaören Köyü Sulama Göleti	345.003,09	649.136,97	86
5	Tokat - Merkez - Yayladalı Köyü H.İ.S. Göleti	122.242,24	151.289,69	138
6	Tokat - Merkez - Tahtoba Köyü Sulama Tesisi	55.731,35	78.831,16	71
7	Tokat - Merkez - Bozcalı Köyü H.İ.S. Göleti	100.900,72	285.027,37	27
8	Tokat - Artova - Kunduzağılı Sulama Tesisi	224.954,47	252.096,43	116
9	Tokat Almus - Çevreli Sulama Tesisi	23.598,42	56.722,36	42
10	Tokat - Almus - Ormandibi Köyü Sulama Tesisi	46.582,93	39.482,04	118
11	Tokat - Başçiftlik - Merkez H.İ.S. Göleti	211.352,03	398.026,80	62
12	Tokat - Erbaa - Aydınsofu Köyü Sulama Tesisi	45.254,00	66.391,77	133
13	Tokat - Erbaa - Çeşmeli Köyü Sulama Tesisi	55.263,90	92.038,80	114
14	Tokat - Erbaa - Engelli Köyü Sulama Tesisi	82.679,50	70.083,87	91
15	Tokat - Erbaa - Hacılı, Çengelli, Korulu, Ormancık A.T.	73.005,51	951.806,94	73
16	Tokat - Erbaa - Değirmenli A.T. VE T.İ.G.H.	337.000,00	725.863,82	80
17	Tokat - Erbaa - Karayaka A.T. ve T.İ.G.H.	266.793,37	1.783.108,83	69
18	Tokat - Niksar - Köklüce Köyü Sulama Tesisi	79.995,14	56.678,90	102
19	Tokat - Niksar - Eryaba Köyü Sulama Tesisi	46.120,74	81.773,48	120
20	Tokat - Niksar - Kiracı Köyü Sulama Tesisi	44.550,50	85.740,27	50
21	Tokat - Pazar - Ocaklı Köyü Sulama Tesisi	30.397,09	73.440,50	77
22	Tokat - Pazar - Üzümlören Sulama Tesisi	36.187,73	56.678,90	64
23	Tokat - Reşadiye - Kuzbağı Köyü H.İ.S. Göleti	76.145,27	171.077,14	127
24	Tokat - Reşadiye - Kuzbağı Köyü Sulama Tesisi	49.299,73	42.083,79	92
25	Tokat - Reşadiye - Bozcalı Köyü H.İ.S. Göleti	100.900,72	285.027,37	27
26	Tokat - Sulusaray - Alanyurt Köyü Sulama Tesisi	120.515,69	255.618,37	78
27	Tokat - Turhal - Çivril Köyü Sulama Tesisi	99.587,67	212.342,97	113
28	Tokat - Turhal - Necip Köyü Sulama Tesisi	60.716,00	101.220,57	131
29	Tokat - Turhal - Üçyol Köyü Sulama Tesisi	65.797,78	204.730,35	79
30	Tokat - Turhal - Kuytul Köyü Sulama Tesisi	74.825,45	103.122,55	55
31	Tokat - Turhal - Samurçay Köyü Sulama Tesisi	107.781,81	92.038,95	100
32	Tokat - Turhal - Gümüştop Köyü Sulama Tesisi	43.258,38	146.792,48	30
33	Tokat - Yeşilyurt - Damlalı Köyü Sulama Tesisi	106.040,93	227.426,14	47

<b>34</b>	Tokat - Yeşilyurt - Kuşçu Pompa Kanalları	104.648,53	185.196,75	58
<b>35</b>	Tokat - Zile - İğdir Köyü Sulama Tesisi	14.888,67	26.446,08	56
<b>36</b>	Tokat - Zile - Kireçli Köyü Sulama Tesisi	39.496,72	40.506,58	98
<b>37</b>	Tokat - Zile - Haramikışla Köyü Sulama Tesisi	53.386,97	129.743,29	82
<b>38</b>	Tokat -Zile- Güzelbeyli 2.Kısım (Temecik) A.T. Ve T.İ.G.H.	30.000,05	900.702,01	21
<b>39</b>	Tokat - Zile - Karakuzu Köyü Sulama Tesisi	67.938,98	164.827,28	41
	<b>TOPLAM</b>	<b>3.776.538,45</b>		

**Ek Çizelge 2. 9 Tokat İl Kültür ve Turizm Müdürlüğü'nün İl Özel İdare Bütçesinden Gerçekleştirdiği 2007 Yılı Faaliyetleri ve Ödenek Miktarları**

Sıra no	Faaliyet ismi	Miktarı	Birimi	Birim maliyeti ytl.	2007 yılı toplam ödeme ytl.	İşin tamamlanma durumu
1	Enformasyon bürosu kirası	1	İl Kültür ve Turizm Müdürlüğü.	2.952,00	2.952,00	tamamlandı
2	İst.Emitt fuarı	1	İl Kültür ve Turizm	3.025,50	3.025,50	tamamlandı
3	İst.Emitt fuarı yer kirası	2	İl Kültür ve Turizm Müdürlüğü	2.750	2.750	Tamamlandı
4	İl yıllığı hazırlığı görev yolluğu	1	İl Kültür ve Turizm Müdürlüğü	500,00	500,00	Tamamlandı
5	Turizm haftası etkinlikleri	1	İl Kültür ve Turizm Müdürlüğü	700,00	700,00	Tamamlandı
6	Lezzetler şenliği Sivas	1	İl Kültür ve Turizm Müdürlüğü	3.853.00	3.853.00	Tamamlandı
7	İst. Şişli Turizm fuarı	1	İl Kültür ve Turizm Müdürlüğü	4.196.00	4.196.00	Tamamlandı
8	Kırtasiye ve büro malz. alımı	1	İl Kültür ve Turizm Müdürlüğü	9.864.00	9.864.00	Tamamlandı
9	Kırtasiye ve büro Malz.	1	İl Kültür ve Turizm Müdürlüğü	6.282.00	6.282.00	Tamamlandı
10	Diğer yayın alımları	1	İl Kültür ve Turizm Müdürlüğü	2.422.00	2.422.00	Tamamlandı
11	Diğer yayın alımları	1	İl Kültür ve Turizm Müdürlüğü	11.257.00	11.257.00	Tamamlandı
12	Kırıkkale Tokat Fuarı	1	İl Kültür ve Turizm Müdürlüğü	1698.00	1698.00	Tamamlandı
13	Kastop Fuarına İştirak	1	İl Kültür ve Turizm Müdürlüğü	3.026.00	3.026.00	Tamamlandı
14	İlan Gideri	1	İl Kültür ve Turizm Müdürlüğü	2.102.00	2.102.00	Tamamlandı
15	İlan Gideri	1	İl Kültür ve	1.699.00	1.699.00	Tamamlandı

			Turizm müdürlüğü			
16	İlan Gideri	1	İl Kültür ve turizm müdürlüğü	2.166.00	2.166.00	Tamamlandı
17	İstanbul Kağıthane Ramazan Şenlikleri	1	İl Kültür ve turizm müdürlüğü	2.943.00	2.943.00	Tamamlandı
18	Komana Kazı Evi Yapımı	1	İl Kültür ve turizm müdürlüğü	3.109.00	3.109.00	Tamamlandı
19	Komana Kazı Evi Yapımı	2	İl Kültür ve turizm müdürlüğü	6.898.00	6.898.00	Tamamlandı
20	Bilgisayar Alımı	2	İl Kültür ve turizm müdürlüğü	1.829.00	1.829.00	Tamamlandı
21	İşyeri Mak.Teç. Alımı	1	İl Kültür ve turizm müdürlüğü	7.375.00	7.375.00	Tamamlandı
22	Geçici Görev Yolluğu	1	İl Kültür ve turizm müdürlüğü	358.00	358.00	Tamamlandı
23	Latifoğlu Konağı Basit Onarımı	1	İl Kültür ve turizm müdürlüğü	65.684.00	65.684.00	Tamamlandı
24	Latifoğlu Konağı Basit Onarımı	2	İl Kültür ve turizm müdürlüğü	14.723.00	14.723.00	Tamamlandı
25	Latifoğlu Konağı Basit Onarımı	3	İl Kültür ve turizm müdürlüğü	11.155.00	11.155.00	Tamamlandı

**Ek Çizelge 2. 10 Tokat İl Kültür ve Turizm Müdürlüğü'nün İl Özel İdaresi Vasıtasıyla Bakanlık Ödeneği ile Gerçekleştirdiği 2007 Yılı Faaliyetleri ve Ödenek Miktarları**

Sıra No.	Faaliyet İsmi	Miktarı	Birimi	Birim Maliyeti (YTL)	2007 Yılı Toplam Ödeme (YTL)	İşin Tamamlanma Durumu
1	Kurt Gölü ve Batmantaş	1	İl Kültür ve Turizm Müdürlüğü	25.000.00	25.000.00	İl Çevre ve Koruma Vakfına Para iade Edildi
2	Koman Kazı Çalışması (Burcu Erciyas)	1	İl Kültür ve Turizm Müdürlüğü	2.500.00	2.500.00	Ödendi
3	Atatürk Evi Su Borcu	1	İl Kültür ve Turizm Müdürlüğü	3.538.00	3.538.00	Tokat Belediyesine Ödendi
4	Atatürk Evi Teşhir Tanzim İşİ	1	İl Kültür ve Turizm Müdürlüğü	141.228,32	141.228,32	Ödendi
5	Akbelen Bld..Turizm Alt Yapı	1	İl Kültür ve Turizm Müdürlüğü	9.915.00	9.915.00	Ödendi
6	Almus Ormandibi Bld. Turizm Altyapı	1	İl Kültür ve Turizm Müdürlüğü	15.000.00	15.000.00	Ödendi
7	Erbaa Üzümlü Bld. Bşk.Turizm Alt Yapı	1	İl Kültür ve Turizm Müdürlüğü	10.000.00	10.000.00	Ödendi
8	Turhal Yenisu Bld.Turizm Alt Yapı	1	İl Kültür ve Turizm Müdürlüğü	10.000.00	10.000.00	Ödendi
9	Yeşilyurt Bld.Turizm Alt Yapı	1	İl Kültür ve Turizm Müdürlüğü	10.000.00	10.000.00	Ödendi
10	Niksar Bld.Eski Hükümet Konağı Onarımı	1	İl Kültür ve Turizm Müdürlüğü	100.000.00	100.000.00	Ödendi
11	Erbaa Gökal Bld.Turizm Alt Yapı	1	İl Kültür ve Turizm Müdürlüğü	15.000.00	15.000.00	Ödendi
12	Dutluca Bld.	1	İl Kültür	10.000.00	10.000.00	Ödendi



	Turizm Altyapı		ve Turizm Müdürlüğü			
13	Başçiftlik Bld.Turizm Alt Yapı	1	İl Kültür ve Turizm Müdürlüğü	50.000.00	50.000.00	Ödendi
14	Başçiftlik Bld.Turizm Alt Yapı	1	İl Kültür ve Turizm Müdürlüğü	30.000.00	30.000.00	Ödendi
15	Akbelen Bld.Turizm Alt Yapı	1	İl Kültür ve Turizm Müdürlüğü	10.000.00	10.000.00	Ödendi Foseptik Yapımı
16	Akbelen Bld.Turizm Alt Yapı	2	İl Kültür ve Turizm Müdürlüğü	15.000.00	15.000.00	Ödendi
17	Artova Bld.Turizm Alt Yapı	1	İl Kültür ve Turizm Müdürlüğü	30.000.00	30.000.00	Ödendi
18	Bereketli Bld.Turizm Alt Yapı	1	İl Kültür ve Turizm Müdürlüğü	15.000.00	15.000.00	Ödendi
19	Bozcalı Bld. Turizm Alt Yapı	1	İl Kültür ve Turizm Müdürlüğü	15.000.00	15.000.00	Ödendi
20	Nebişeyh Bld. Turizm Altyapı	1	İl Kültür ve Turizm Müdürlüğü	10.000,00	10.000,00	Ödendi
21	Gökçeli Bld.Turizm Altyapı	1	İl Kültür ve Turizm Müdürlüğü	10.000,00	10.000,00	Ödendi 2008
22	Gökçeli Bld.Turizm Altyapı	1	İl Kültür ve Turizm Müdürlüğü	15.000,00	15.000,00	Ödendi 2008

**Ek Çizelge 2. 11 Tokat İl Özel İdare Ruhsat ve Denetim Müdürlüğü 2007 Yılı Faaliyetleri**

2007 YILINDA VERİLEN GSM. VE SIHHİ MÜESSESE RUHSATLARI				
S. NO	Ruhsatın Türü	Ad.	Yatırılan Harç Miktarı (YTL)	Tatil günü çalışma belgesi Harcı (YTL)
1	1. Sınıf GSM. Ruhsatı	3	12581,86	1600
2	2. Sınıf GSM. Ruhsatı	7	16909,90	4000
3	3. Sınıf GSM. Ruhsatı	9	14092,00	800
4	3. Sınıf Sıhhi Müessese ruhsatı	8	730,40	341
	<b>TOPLAM</b>	<b>27</b>	<b>44380,16</b>	<b>6741</b>
2007 YILINDA VERİLEN YAPI RUHSATLARI				
S. NO	Firma / Şahıs Adı	KÖYÜ / İLÇESİ	AÇIKLAMA	
1	Bayraktaroğlu İnş. Ve Tic.Ltd.Şti.	Gökçe/Merkez	Beton santrali idare binası ve santral kulesi	
2	Ramazan BAKIR	Kuyucak/Niksar	Süt Siğir ahır ve çoban evi	
3	Gülten KUZİY	Kale /Erbaa	Lokanta	
4	TİAB İnş.Gıda Hay.Elk.Sant.Tic.A.Ş.	Söngüt / Merkez	Ahır evi,İdari bölüm,doğum ve revir odası, süt sağımı , nöbetçi evi ve ahır	
5	Adalet Bakanlığı (Cezaevi)	Dereağzı/Merkez	T Tipi cezaevi,lojman,su deposu , jandarma binası ,ziyaretçi binası,arıtma tesisi	
2007 YILINDA VERİLEN YAPI KULLANMA İZİN BELGESİ				
S. NO	Firma / Şahıs Adı	KÖYÜ / İLÇESİ	AÇIKLAMA	
1	Yılmaz Un ve Gıda San.Tic.Ltd.Şti.	Haydarbey/Niksar	Yem Fabrikası	
2	Oralgaz San.Tic.A.Ş.	Dökmetepe/Turhal	Tüp dolun üniteleri ve idari binası	
3	Bayraktaroğlu İnş. Ve Tic.Ltd.Şti.	Gökçe /Merkez	Beton santrali idare binası ve santral kulesi	
4	Erdem Hazır beton İnş.San.Tic.Ltd.Şti.	Döllük / Merkez	Beton santrali idare binası ve santral kulesi	
2007 YILI ALABALIK ÜRETİM TESİSLERİ SU KİRALAMASI				
S. NO	Firma / Şahıs Adı	BULUNDUĞU YER	KİRA SÜRESİ (YIL)	2007 YILI KİRA BEDELİ(YTL)
1	Ali YILMAZ	Tahtoba Merkez-TOKAT	15	466,20
2	Arif BALKA	Almus baraj GÖLÜ-TOKAT	15	238,00
3	Osman ÇALAŞ	Almus baraj GÖLÜ-TOKAT	15	237,60
4	Kazım ENGİN	Almus baraj GÖLÜ-	15	415,80

		TOKAT		
5	Talip ZARALI	Çöreğibüyük Merkez - TOKAT	15	208,00
6	Yılmaz ALPOĞLU	Uzun burun-Merkez-TOKAT	15	2732,40
7	Hayri GÖNÜLTAŞ	Almus baraj GÖLÜ-TOKAT	15	238,00
8	İbrahim OKTAR	Almus baraj GÖLÜ-TOKAT	15	374,48
9	Salih GÜNHAN	Çevreli Kasabası - ALMUS-TOKAT	15	700,00
10	Mustafa KOÇ	Gözpınar Buğama - Niksar-TOKAT	15	100,00
11	Halil ERYILMAZ	Niksar Yeşilkaya - TOKAT	15	220,00
12	Satılmış LEYLEK	Tanoba Uluçınar mev,ERBAA-TOKAT	15	660,00
13	Ümit BALCI	Daylıhacı Kızılınış-TOKAT	15	57,75
14	İbrahim ÇELİK	Almus baraj GÖLÜ-TOKAT	15	1100,00
15	Emine DEMİRCİ	Sanayii sitesi -Niksar-TOKAT	15	110,00
		<b>TOPLAM</b>	<b>7858,23</b>	

#### 2007 YILINDA YAPILAN İFRAZLAR

S. NO	Firma / Şahıs Adı	AÇIKLAMA
1	Bayındırlık ve İskan Bakanlığı Afet İşleri Genel Müdürlüğü	GOP Köyünde hazineye ait 14000 m2 alanlı parsel 13 parsel+yol
2	Cemil TELEFONCU	Niksar Kümbetli Köyünde 3200 m2 alanlı parselin 2 parçası ifrazı
3	Halil AKTAŞ	Merkez Söngüt Köyünde 6875 m2 alanlı parselin 3 parçası ifrazı
4	İsmail ŞAŞKIN - Ebuzer ŞAŞKIN	Merkez Çerçi Köyünde 14720 m2 alanlı parselin 2 parçası ifrazı
5	Murat GÜNDÜZ	Merkez Ballıdere Köyünde 11280 m2 alanlı parselin 2 parçası ifrazı
6	Hakkı DEMİR	Reşadiye Döllük Köyünde 1137,94 m2 alanlı parselin 2 parçası ifrazı

#### 2007 YILINDA YAPILAN TEVHİDLER

S. NO	Köyü	Ada	Parsel	AÇIKLAMA
1	Merkez Daylıhacı Köyü	118	107 - 109	Encümen Kararı
2	Merkez Daylıhacı Köyü	104	107 - 413	Encümen Kararı
3	Merkez Daylıhacı Köyü	104	247-251-397-410-411-412	Encümen Kararı
4	Merkez Daylıhacı Köyü	102	19 - 20	Encümen Kararı
5	Merkez Saltuk Köyü	101	11 - 12 - 73	Encümen Kararı
6	Merkez Saltuk Köyü	101	47 - 80	Encümen Kararı
7	Merkez Saltuk Köyü	125	4-14-15-37-38-41-47	Encümen Kararı
8	Merkez Çubuklu Köyü		528 - 549	Encümen Kararı
9	Merkez Çubuklu Köyü		716 - 799	Encümen Kararı

10	Merkez Çubuklu Köyü		814 - 1738	Encümen Kararı
11	Merkez Kızıl Köyü	H-37-a-2-III-d	440 - 1632 - 1633	Encümen Kararı
<b>KÖY YERLEŞİK ALAN PLAN SINIRI</b>				
1	Erbaa Gümüşalan Köyüne ait Köy yerleşik alan plan sınırı , köyde tesbit edilmiş ve İl Genel Meclisi tarafından onaylanmıştır.			

<b>2007 YILI İÇERİSİNDE HAZILANAN HALİHAZIR HARİTALAR VE MEVZİ İMAR PLANLARI</b>		
1	Almus - Çamköy, Gebeli, Çaykıy, Çaykaya ve Bağtaşı Köyleri	Hidroelektrik santral amacıyla halihazır harita yapılmış Genel Sekreterlikçe onaylanmış ve mevzi imar planı çizilecektir. Çalışmalar devam etmektedir.
2	Merkez Yazıcıoğlu Orman Fidanlığı, Merkez orman fidanlığı , Niksar Ilıcakdere orman fidanlığına ait 47 ha. Alanda halihazır harita çalışması yapılmıştır.	Genel Sekreterlikçe onaylanmıştır.
3	Merkez Söngüt Köyü Ortapara Mevkiinde 13000 m <sup>2</sup> alanda TİAB İnş.Elk.Gıda Hay.Turz.San.Tic.A.Ş.tarafından kurulması düşünülen Süt sığırcılığı entegre tesisine	Halihazır harita çizilmiş Genel Sekreterlikçe onaylanmış, ve üzerine mevzi imar planı çizilmiş il Genel Meclisince kabul edilmiştir.
4	Turhal Hamidiye Köyü	Toplu konut inşaatı için halihazır haritası onaylanmış olan alana mevzi imar planı İl Genel Meclisince onaylanmıştır.
5	Reşadiye Karaağaç Köyünde Sinan ATALAY tarafından Akaryakıt istasyonu kurulması	Uygun görüşler alınmış ve çalışmalar devam etmektedir.
6	Turhal Dökmetepe köyü yaş sebze ve meyve tasnifleme ve paketlenme tesisi	Uygun görüşler alınmış ve halihazır harita çalışmaları devam etmektedir.
7	Reşadiye Karlıyayla köyünde Turkon MNG.Elk.Ürt.ve Tic.A.Ş. Tarafından hidroelektrik santrali kurulması	Uygun görüşler alınmış ve halihazır harita çalışmaları devam etmektedir.
8	Turhal sütlüce köyünde Ali Osman ALSA ve Şükrü ŞİMŞEK tarafından içkili restoran ve Gazino açılması	Kurumlardan görüşler alınmış ve çalışmalar devam etmektedir.
9	Erbaa Ağcakeçi köyünde Günebakan Motorlu Araçlar Akaryakıt Turz.İnş.Hay.Tic.Ltd.Şti. tarafından akaryakıt istasyonu kurulması	Uygun görüşler alınmış ve halihazır harita çalışmaları devam etmektedir.

10	Erbaa Tepekışla köyünde Özgür petrol İç ve Dış Tic.ve San.Ltd.Şti. tarafından Akaryakıt ve LPG otogaz istasyonu kurulması	Çalışmalar başlatılmıştır.
<b>2007 YILINDA MADEN VE KUM OCAKLARI İLE İLGİLİ TAHSİL EDİLEN VE TAHSİL EDİLECEK MİKTARLAR</b>		
<b>S. No</b>	<b>TAHSİL EDİLEN</b>	<b>TAHSİL İŞLEMİ DEVAM EDEN</b>
1	123.004,73.- YTL.	35.338,37 .-YTL.
<b>YAPILAN DENETİMLER</b>		
1	Ruhsat sahası dışında kum alma çalışması yapan 3 kişiye toplam 1500,00 YTL ceza kesilmiş ve tahsil edilmiştir.	
2	Enerji ve Tabii Kaynaklar Bakanlığı Maden İşleri Genel Müdürlüğünce arama ruhsatı verilen 72 adet sahada denetimler yapılmıştır.	
<b>AĞIRLIK VE BOYUT KONTROLLERİ</b>		
<b>Denetlenen Araç Sayısı</b>	<b>Cezai İşlem Uygulanan Araç Sayısı</b>	<b>Uygulanan Cezalar (YTL)</b>
589	36	116.424,00
<b>2007 YILINDA ÖZEL İDARE ADINA TAHSİL EDİLEN GENEL TOPLAM:</b>		<b><u>181984,12.- YTL.</u></b>

**Ek Çizelge 2. 12 Tokat İl Sağlık Müdürlüğünün İl Özel İdaresi Vasıtasıyla Bakanlık Ödeneği ile Gerçekleştirdiği 2007 Yılı Faaliyetleri ve Ödenek Miktarları**

Sıra No.	Faaliyet İsmi	Miktarı	Birimi	Birim Maliyeti (YTL)	2007 Yılı Toplam Ödeme (YTL)	İşin Tamamlanma Durumu
1	Tokat 400 Yataklı Merkez Dev.Hast.İnş.	1 adet		703.500,00	703.500,00	% 41
2	Tokat 400 Yataklı Merkez Dev.Hast.İnş.	1 adet		2.800.000,00	2.800.000,00	% 41
3	Tokat 400 Yataklı Merkez Dev.Hast.İnş.	1 adet		2.673.901,00	2.673.901,00	% 41
4	Tokat 400 Yataklı Merkez Dev.Hast.İnş.	1 adet		2.000.000,00	2.000.000,00	% 41
5	Tokat 400 Yataklı Merkez Dev.Hast.İnş.	1 adet		1.000.000,00	668.674,25	% 41
6	Gökal Sağlık Ocağı İnşaatı	1 adet		400.000,00	400.000,00	%100
7	Mamul Mal Alımları Sağlık Müdürlüğü	İhale yapılmadı		100.000,00	100.000,00	%0
8	Mamul Mal Alımları A.Ç.S.A.P.	İhale yapılmadı		10.000,00	10.000,00	%0
9	Bereketli Sağlık Ocağı İnşaatı	İhale yapılmadı		100.000,00	100.000,00	%0

**Ek Çizelge 2. 13 Tokat İl Sivil Savunma Müdürlüğünün İl Özel İdare Bütçesinden Gerçekleştirdiği 2007 Yılı Faaliyetleri ve Ödenek Miktarları**

SIRA NO	FAALİYET İSMİ	MİKTARI	BİRİM MALİYET (YTL)	2007 YILI TOPLAM ÖDEME (YTL)	İŞİN TAMAMLANMA DURUMU
1	Taşıt alımları	1	42.562,98	42.562,98	Tamamlandı
2	Diğer özel malzeme alımları	8	10.030,00	10.030,00	Tamamlandı
3	Mamul mal alımı	1	7.500,13	7.500,13	Tamamlandı
4	Diğer bilişim ve elekt.grup cihaz al.	35	10.797,00	10.797,00	Tamamlandı
5	Diğer özel malzeme alımları	46	10.293,94	10.293,94	Tamamlandı
6	Diğer özel malzeme alımları	154	9.979,20	9.979,20	Tamamlandı
7	Diğer sav. Malz. alımları	4	9.959,20	9.959,20	Tamamlandı

**Ek Çizelge 2. 14 Tokat İl Emniyet Müdürlüğünün İl Özel İdaresi Vasıtasıyla Bakanlık Ödeneği ile Gerçekleştirdiği 2007 Yılı Faaliyetleri ve Ödenek Miktarları**

Sıra No	Faaliyet İsmi	Miktar <sup>1</sup>	Birimi	Birim Maliyeti (YTL)	2007 Yılı Toplam Ödeme (YTL)	İşin Tamamlanma Durumu
1.	EĞİTİM ŞUBE MÜDÜRLÜĞÜ VE BEKLEME SALONU TADİLATI İŞİ		Emniyet Hizmet Binası	22.243,00	22.243,00	% 100
2.	EĞİTİM ŞUBE MÜDÜRLÜĞÜ VE BEKLEME SALONU MUHTELİF ONARIMLAR		Emniyet Hizmet Binası	2.773,00	2.773,00	% 100
3.	EMNİYET MÜDÜRLÜĞÜ UZUNBURUN HİZMET BİNASI ZEMİN KAT MUHTELİF ONARIMLARI		Emniyet Hizmet Binası	9.566,26	9.566,26	% 100
4.	SARAYÖNÜ (KALEARDI MAHALLESİ) POLİS LOJMANLARI A-B-C-D BLOKLAR İLE PAREKENDE POLİS LOJMANLARI A1-A-B-E BLOKLARIN MUHTELİF ONARIMLARI		Emniyet Lojmanlar <sup>1</sup>	148.090,00	133.281,01	% 90
5.	EMNİYET MÜDÜRLÜĞÜNE AİT KARŞIYAKA POLİS LOJMANLARI KALORİFER KAZAN ONARIMLARI		Emniyet Lojmanlar <sup>1</sup>	15.340,00	15.340,00	% 100
6.	REŞADİYE VE ARTOVA İLÇE EMNİYET AMİRLİKLERİ NEZARETHANE VE İFADE ALMA ODALARININ STANDARTLAŞTIRILMASI		Emniyet Hizmet Binası	22.892,00	---	% 0

**Ek Çizelge 2. 15 Tokat İl Sosyal Hizmetler Müdürlüğü'nün İl Özel İdaresi Vasıtasıyla Bakanlık Ödeneği ile Gerçekleştirdiği 2007 Yılı Faaliyetleri ve Ödenek Miktarları**

S.No	Faaliyet İsmi	Miktarı	Birimi	Birim Maliyeti (YTL)	2007 Yılı Toplam Ödeme (YTL)	İşin Tamamlanma Durumu
1	Yetiştirme Yurdu Müdürlüğü Havuz Bak.Onarımı	1	Adet	4.094,60	4.094,60	Tamamlandı

**Ek Çizelge 2. 16 Tokat İl Özel İdare Destek Hizmetleri Müdürlüğü 2007 Yılı Faaliyetleri ve Ödenek Miktarları**

SIRA NO	FAALİYET İSMİ	BİRİM MALİYET (YTL)	2007 YILI TOPLAM ÖDEME (YTL)	İŞİN TAMAMLANMA DURUMU
1	Akaryakıt alımı	1.347.460,25	1.347.460,25	Tamamlandı
2	Yedek Parça alımı	770.156,23	770.156,23	Tamamlandı
3	Diğer	735.856,22	735.856,22	Tamamlandı
4	Minibüs Kiralama	62.950,39	62.950,39	Tamamlandı
5	Sigorta	23.438,11	23.438,11	Tamamlandı



**Ek Çizelge 3. 1 Yapı Kontrol Müdürlüğü Merkez Köy Yardımı 2007 Yılı  
Harcamaları**

S.NO	KÖYÜN ADI	İŞİN ADI	YAPILAN YARDIM MİKTARI	KARAR TARİH- SAYISI
1	Beşören	Okul yolu istinat duvarı yapımı	2 000,00	09.05.2007 179
2	Yakacık	Cami , WC ve malzeme koyma yeri ikmal inşaatı için	1 000,00	09.05.2007 180
3	Aktepe	Cami ve lojman tadilat ve onarım işi için	2 000,00	13.06.2007 235
4	Gazi Osman Paşa	Cami inşaatı için	2 000,00	27.06.2007 259
5	Dedeli	Mezarlık ve Çevre düzenlenmesi	2 000,00	27.06.2007 259
6	Yelpe	Mezarlık ve çevre düzenlenmesi	1 500,00	27.06.2007 259
7	Kılıçlı	Cami ikmal inşaatı için	2 000,00	27.06.2007 259
8	Bedirkale	Cami onarım,Şadırvan ve 5 gözlü WC inşaatı için	2 000,00	27.06.2007 259
9	Yatmış	Mezarlık ihata duvarı için	1 500,00	27.06.2007 259
10	Altıntaş	Cami ve minare ikmal inşaatı için	2 000,00	27.06.2007 259
11	Aluç	Mezarlık ihata duvarı için	1 500,00	27.06.2007 259
12	Uğrak	Cami lojman,WC ve şadırvan inşaatı için	2 000,00	27.06.2007 259
13	Yazıbaşı	Köy konağı için	2 000,00	27.06.2007 259
14	Çubuklu	Cami,Şadırvan,WC ve imamevi için	2 000,00	27.06.2007 259
15	Bağbaşı	İmam evi ikmal inşaatı için	1 500,00	27.06.2007 259
16	Örenler	Cami tuvaleti ve Şadırvan inşaatı için	2 000,00	27.06.2007 260
17	Çördük	Cami ilave ikmal ve çevre düzenlenmesi işi için	1 500,00	11.07.2007 298
18	Ulaş	İlköğretim okulu ihata duvarı için	2 000,00	11.07.2007 298
19	Aydınca	Mezarlık çevre düzenlenmesi için	1 500,00	11.07.2007 298
20	Kızık	fırın inşaatı için	2 000,00	11.07.2007 298
21	Akın	Köy konağı inşaatı için	2 500,00	11.07.2007 298
22	Çamağzı	Semt sahası soyunma odası inşaatı için	2 000,00	11.07.2007 298
23	Kızılöz	Köy içi yol kenarına taş duvar inşaatı için	2 000,00	11.07.2007 298
24	Kervansaray	Hayvan içme suyu tesisi	2 000,00	11.07.2007 317
25	Pınarlı	Köy konağı inşaatı için	2 000,00	11.07.2007 317
26	Bozatalan	Sulama havuzu onarımı için	2.000.00	11.07.2007 317

27	Çamaltı	Mezarlık çevre düzenlenmesi için	1 500,00	08.08.2007 368
28	Gölcük	Köy konağı inşaatı için	2 000,00	08.08.2007 368
29	Binecek	Mezarlık çevre düzenlenmesi için	1 500,00	08.08.2007 368
30	Ekincilik	Şadırvan ve Cami ikmal inşaatı için	3 000,00	08.08.2007 368
31	Gözova	Umumi WC ikmal inşaatı için	2 000,00	08.08.2007 368
32	Çayören	İmam evi inşaatı için	1 500,00	08.08.2007 368
33	Semerci	Mezarlık çevre düzenlenmesi için	2 000,00	08.08.2007 368
34	Gülpınar	Cami,WC ve Gasilhane inşaatı için	1 500,00	08.08.2007 368
35	Ortaören	Cami ikmal inşaatı için	2 500,00	08.08.2007 368
36	Gökçe	Mezarlık çevre düzenlenmesi için	1 500,00	08.08.2007 368
37	Derekişla	Cami çevre istinat duvarı için	1 500,00	08.08.2007 368
38	Mülk	İlköğretim Okulu inşaatı için	1 500,00	08.08.2007 368
39	Karakaya	Mezarlık çevre düzenlenmesi için	1 500,00	08.08.2007 368
40	Bakışlı	Cami minaresi ikmal inşaatı için	2 000,00	08.08.2007 368
41	Karakaya	Mezarlık çevre düzenlemesi işi için	500,00	16.08.2007 373
42	Bozatalan	İlköğretim okulu bodrum katı tadilat işi	5 000,00	12.09.2007 414
43	Döllük	Köy konağı ikmal inşaatı için	2 000,00	26.09.2007 461
44	Gülpınar	Cami + WC +Gasilhane onarım işi için	1000,00	26.09.2007 461
45	Tahtoba	Köy konağı ikmal inşaatı için	10 000,00	11.10.2007 507
46	Uğrak	Cami lojman ,WC. Ve Şadırvan inşaatı içinde	1 000,00	17.10.2007 515
47	Ulaş	İlköğretim okulu ihata duvarı işi için	2 000,00	24.10.2007 524
48	Killik	Köy konağı ikmal inş.	1 000,00	17.12.2007 600
49	Ballıdere	Köy konağı onarım inş.	1 000,00	17.12.2007 600
50	Alan	İçme suyu tesisi	2 000,00	17.12.2007 602

**Toplam: 99 500.00 YTL**

**Ek Çizelge 3. 2 Almus İlçe Özel İdaresi 2007 Yılı Harcamaları**

<b>S.NO</b>	<b>KÖYÜN ADI</b>	<b>İŞİN ADI</b>	<b>YAPILAN YARDIM MİKTARI</b>	<b>KARAR TARİH-SAYISI</b>
1	Babaköy	İlköğretim Okulu bahçesi ve Ulaşım yoluna parke döşenmesi	3 000,00	25.04.2007 157
2	Karadere	Kültür evi inşaatı işi için	2 500,00	20.06.2007 245
3	Kuruseki	Mezarlık etrafının tel örgü ile çevrilmesinde kullanılmak üzere	2 500,00	20.06.2007 245
4	Üçgöl	İlköğretim okulu bahçesine beton kaplama	2 500,00	11.07.2007 282
5	Teknecik	Mezarlık ihata duvarı	2,500,00	11.07.2007 291
6	Üçgöl	İlköğretim Bahçesinin beton kaplama yapılması işinde	1 500,00	05.09.2007 403

**Toplam: 14 500.00 YTL**

**Ek Çizelge 3. 3 Artova İlçe Özel İdaresi 2007 Yılı Harcamaları**

	<b>KÖYÜN ADI</b>	<b>İŞİN ADI</b>	<b>YAPILAN YARDIM MİKTARI</b>	<b>KARAR TARİH-SAYISI</b>
1	Ağmusa	Sağlık evi ikmal inş işi için	5 000,00	12.09.2007 423
2	İğdir	İlköğretim okulu bahçe ve çevre düzenlenmesi işi için	2 000,00	12.09.2007 423
3	Yukarı güçlü	Okul bahçesi ve çevresi düzenlenmesi	1 400,00	12.09.2007 423
4	Kayaönü	Camii onarım inşaat işinde	1 500,00	12.09.2007 423
5	Kunduzagılı	Köy konağı onarımı+İhate duvarı inşaat için	2 000,00	12.09.2007 423
6	Salur	İlköğretim okulu bahçe ve çevre düzenlenmesi işi için	3 000,00	12.09.2007 424
7	Yağcımusa	İlköğretim okulu lojman onarım işi için	2 000,00	31.10.2007 531
8	Ağmusa	Köy konağı onarım işi için	2 000,00	14.11.2007 551
9	Sağlıca	Camii kubbesi onarım işi için	1 500,00	21.11.2007 569

**TOPLAM 20.400,00**

**Ek Çizelge 3. 4 Erbaa İlçe Özel İdaresi 2007 Yılı Harcamaları**

S.NO	KÖYÜN ADI	İŞİN ADI	YAPILAN YARD.MİKTARI	KARAR TARİH-SAYISI
1	Akkoç	Yağmurlama Sulama tesisi	20 000,00	25.04.2007 156
2	Çatılı	Köy konağı için	3 000,00	11.07.2007 290
3	Akgün	Köy konağı için	2 000,00	11.07.2007 290
4	Güveçli	Köy konağı için	2 000,00	11.07.2007 290
5	Hacıbükkü	Köy konağı için	2 000,00	11.07.2007 290
6	Kale	Köy konağı için	3 000,00	11.07.2007 290
7	Tosunlar	Köy konağı için	3 000,00	11.07.2007 290
8	Çalkara	Köy konağı için	3 000,00	11.07.2007 290
9	Kurtuluş	Köy konağı için	2 000,00	11.07.2007 290
10	Zoğallıçukur	Köy konağı için	3 000,00	11.07.2007 290
11	İverönü	Köy konağı için	2 000,00	11.07.2007 290
12	Bağpınar	Köy konağı için	3 000,00	11.07.2007 290
13	Çevresu	Köy konağı için	3 000,00	11.07.2007 290
14	Yukarıçandır	Köy konağı için	3 000,00	11.07.2007 290
15	Kızılçubuk	Köy konağı için	3 000,00	11.07.2007 290
16	Çamdibi	Köy konağı için	3 000,00	11.07.2007 290
17	Pınarbeyli	Köy konağı için	2 000,00	11.07.2007 290
18	Çakır	Köy konağı için	2 000,00	11.07.2007 290
19	Kırıkgüney	Cami lojmanı	2 000,00	11.07.2007 290
20	Sütlüce	Cami lojman	2 000,00	11.07.2007 290
21	Ocakbaşı	Cami Şadırvan ve köy konağı için	2 000,00	11.07.2007 290
22	Küplüce	Cami Şadırvan inşaat için	2 000,00	11.07.2007 290
23	Madenli	Cami Şadırvan inşaat için	2 000,00	11.07.2007 290
24	İkizce	Şadırvan inşaat için	2 000,00	11.07.2007 290
25	Ballıbağı	İçme Suyu sondaj için	3 000,00	11.07.2007 290
26	Meydandüzü	Cami lojmanı için	2 000,00	11.07.2007 290
27	Benü	Cami Lojmanı için	2 000,00	11.07.2007 290
28	Aşağıçandır	Köy konağı inşaat için	3 000,00	11.07.2007290
29	Beykaya	Yol çalışmalarında kullanılmak üzere	10 000,00	16.08.2007 374

**TOPLAM 96 000,00**

**Ek Çizelge 3. 5 Niksar İlçe Özel İdaresi 2007 Yılı Harcamaları**

S.NO	KÖYÜN ADI	İŞİN ADI	YAPILAN YARDIM MİKTARI	KARAR TARİH-SAYISI
1	Sarıyazı	Köy içi ulaşım yollarına parke döşenmesi işi için	4 500,00	13.06.2007 235
2	Çimenözü	Cami minare inşaatı için	2 000,00	11.07.2007 292
3	Kaprağzı	Sulama suyu ilavesi için	8 000,00	11.07.2007 285
4	Gökçeoluk	Köy konağı için	1 000,00	11.07.2007 292
5	Örenler	Cami Wc	2.000,00	06/08/2007
6	Çalca	Köy konağı için	2 000,00	11.07.2007 292
7	Arıpınar	Çeşme inşaatı için	2 000,00	08.08.2007 366
8	Bilgili	Sosyal hizmetler evi inşaatı için	3 000,00	08.08.2007 366
9	Budaklı	Köy konağı inşaatı için	2 000,00	11.07.2007 318
10	Sorhun	Köy Konağı	2 000,00	11.07.2007 318
11	Sulugöl	Şadırvan ve WClerin yapılması	500,00	11.07.2007 318
12	Musapınarı	Köy konağı inşaatı için	7 000,00	01.08.2007 343
13	Mutluca	Mezarlık ihata duvarı için	500,00	11.10.2007 496
14	Özdemir	Köy konağı onarım işinde	2 000,00	11.10.2007 496
15	Mercimekdüzü	Minare inşaatı işinde	2 000,00	11.10.2007 495
16	Direkli	Cami onarım inşaatı işinde	2 000,00	11.10.2007 495
14	Budaklı	Çeşme inşaatında kullanılmak için	1 500,00	14.11.2007 543
18	Yakınca	Yağmurlama sulama	7.000,00	07/11/2007
19	Hanyeri	Cami onarımı	2 000,00	12.12.2007 587
<b>TOPLAM</b>			<b>53.000,00</b>	

**Ek Çizelge 3. 6 Pazar İlçe Özel İdaresi 2007 Yılı Harcamaları**

<b>S.NO</b>	<b>KÖYÜN ADI</b>	<b>İŞİN ADI</b>	<b>YAPILAN YARDIM MİKTARI</b>	<b>KARAR TARİH-SAYISI</b>
1	Ovacık	Cami WC ve Şadırvan ikmal inş .için	1 500,00	11.07.2007 279
2	Beşevler	İmam lojmanı	2 000,00	11.07.2007 279
3	Balıca	2 katlı cami ikmal inşaatıiçin	2 000,00	11.07.2007 283
4	Kaledere	Camii lojman onarım işinde kullanmak için	3 000,00	14.11.2007 553
5	Doğançalı	Camii çevre düzenlenmesi ve WC inşaatı işinde kullanmak için	2 000,00	14.11.2007 554
6	Çayköy	Cami Şadırvan inşaatı işinde kullanmak için	3 000,00	14.11.2007 555

**TOPLAM 13 500,00**

**Ek Çizelge 3. 7 Reşadiye İlçe Özel İdaresi 2007 Yılı Harcamaları**

S.NO	KÖYÜN ADI	İŞİN ADI	YAPILAN YARDIM MİKTARI	KARAR TARİH-SAYISI
1	Bayırbaşı	Cami sıva inş.	2.000,00	27/06/2007-258
2	Sarıyayla	Köy konağı sıva inş.	1.000,00	11/07/2007-284
3	İbrahimşeyh	Köy içi yolların ikbal inş.	1.500,00	27/06/2007-258
4	Çat	Köy içi ihata duvarı	1.000,00	27/06/2007-258
5	Muratkaya	Köy imam evi inş.	3.000,00	11/07/2007-284
6	İslamlı	Mezarlık çevre duvarı	1.000,00	27/06/2007-258
7	Kabalı	Köy fırını onarımı	1.000,00	27/06/2007-258
8	İsmailiye	Okulun köy konağına çevrilmesi	3.000,00	11/07/2007-284
9	Uğurlu	Cami minaresi inş.	2.000,00	11/07/2007-284
10	Çakraz	Köy konağı ikbal inş.	3.000,00	08/08/2007-363
11	Yoğunpelit	Şadırvan inş.	1.500,00	08/08/2007-363
12	Çakmak	İçme suyu inş.	3.000,00	08/08/2007-363
13	Köklü	Su deposu inş.	2.500,00	08/08/2007-363
14	Çambalı	Okulun köy konağına çevrilmesi	3.000,00	25/07/2007-331
15	Abdurrahmanlı	Okulun köy konağına çevrilmesi	2.000,00	27/06/2007-258
16	Elmacık	Mezarlık çevre düzenlemesi	3.000,00	11/07/2007-284
17	Karlıyayla	İmam lojmanı ikbal inş.	2.000,00	27/06/2007-258
18	T.Fındıcak	Cami İnş.	4.000,00	08/08/2007-363
19	Göllüköy	Cami minaresi inş.	2.000,00	27/06/2007-258
20	Keteniği	Köy konağı ikbal inş.	4.000,00	12/09/2007-409
21	Güzeldere	Cami Wc si ve şadırvan	2.000,00	19/09/2007-435
22	Çavuşbeyli	Su pompası alımı	2.000,00	05/09/2007-396
23	Elmacık	Köy konağı ikbal inş.	4.000,00	12/09/2007-422
24	Kuzgölcük	Mezarlık ihata duvarı	2.000,00	26/09/2007-463
25	Gülkonak	Su pompası alımı	3.000,00	12/09/2007-422
26	Taşlıca	Sondaj kazısı	10.000,00	11/10/2007-501
27	Hebüllü	Köy konağı ikbal inş.	3.000,00	11/10/2007-501
28	Darıderesi	Köy konağı ikbal inş.	3.000,00	11/10/2007-501
29	Güzeldere	Su pompasına kablo alımı	1.000,00	24/10/2007-524
30	Altıparmak	İmam evi inş.	3.000,00	24/10/2007-524
31	Güneygölcük	Köy konağı ikbal inş.	3.000,00	11/07/2007-298
32	Yenituraç	Mezarlık etrafı tel örgü yapımı	500,00	11/10/2007-506
33	Umurca	Sulama suyu kanalı yapımı	5.000,00	17/10/2007-515
		<b>TOPLAM</b>	<b>87.000,00</b>	

**Ek Çizelge 3. 8 Sulusaray İlçe Özel İdaresi 2007 Yılı Harcamaları**

S.NO	KÖYÜN ADI	İŞİN ADI	YAPILAN YARDIM MİKTARI	KARAR TARİH-SAYISI
1	Buğdaylı	Şadırvan ikmal inşaatı için	2 500,00	11.07.2007 297
2	Balıkhisar	100'm dere ıslahı ihata duvarı için	2 000,00	11.07.2007 297
3	Selimiye	Cami inşaatı için	1 000,00	11.07.2007 315
4	Apudere	İmam evi inşaatı için	3 000,00	11.07.2007 315
5	Tekkeyeni	Cami şadırvan ve WC lerin yapılması	1 500,00	11.07.2007 315
6	Ballıkaya	Sağlık evi ihata duvarı	2 000,00	01.08.2007 352
7	Belpınar	Mezarlık ihata duvarı	3 000,00	01.08.2007 352
8	Uylubağı	Camii şadırvan inşaat işinde kullanmak için	1 000,00	14.11.2007 560

**TOPLAM****16 000,00**



**Ek Çizelge 3. 9 Turhal İlçe Özel İdaresi 2007 Yılı Harcamaları**

S.NO	KÖYÜN ADI	İŞİN ADI	YAPILAN YARDIM MİKTARI	KARAR TARİH-SAYISI
1	Kazancı	Çeşme ve Biriktirme deposu inşaatı	1 500,00	16.08.2007 372
2	Necip	Doğanlı çiftliği cami lojmanı onarımı için	2 500,00	08.08.2007 358
3	Gökdere	İlköğretim okulu bahçe duvarı için	1 500,00	08.08.2007 362
4	Erenli	Cem evi tamiratında kullanılmak için	1 500,00	12.09.2007 421
5	Üçyol	Cami tamirati için	2 000,00	08.08.2007 362
6	Arzupınar	Köy konağı ve İlköğretim okulu tadilatı için	2 000,00	11.07.2007 281
7	Buzluk	Cami inşaatı için	1 000,00	08.08.2007 362
8	Yeniceler	Köy konağı onarım işi için	1 500,00	17.10.2007 515
9	Koruluk	Mezarlık ihata duvarı işi için	2 500,00	17.10.2007 515
10	Samurçay	Köy konağı onarım ve tadilat işi için	1 500,00	17.10.2007 515
11	Kazancı	Camii tadilatı işi için	1 000,00	24.10.2007 524
12	Ataköy	Mezarlık ihata duvarı işi için	2 500,00	24.10.2007 524
13	Çamlıca	Camii inşaatı işi için	3 000,00	31.10.2007 531
14	Hamide	Camii WC si inşaatı işi için	2 000,00	31.10.2007 531
15	Çivril	Okul çevresine istinat duvarı yapımı içinde kullanmak için	2 850,00	14.11.2007 558
16	Bahçebaşı	Köy konağı inşaatı	2 000,00	12.09.2007 421
17	Kızkayası	Cami inşaatı için	1 000,00	08.08.2007 362
18	Koruluk	İlköğretim okulu tadilatı için	1 250,00	31.10.2007 531
19	Çarıksız	Mezarlık etrafına perde duvar yapımında kullanmak için	3 000,00	14.11.2007 559
20	Necip	Köy konağı ve okulun tadilatında kullanmak için	3 000,00	31.10.2007 531
21	Gümüştöp	İlköğretim okulu WC tamirati işi için	1 400,00	31.10.2007 531
22	Sarıçiçek	Camii tadilatı işi için	1 500,00	24.10.2007 524
23	Ağcaşar	Köy yunağı inşaatı içinde	1 000,00	17.10.2007 515
24	Tatlıcak	İlköğretim okulu çevresine istinat duvarı yapımı için	2 000,00	14.11.2007 558
25	Derbentçi	Camii ve tuvaletlerin onarımı için	2 000,00	28.11.2007 580
26	Çivril	Okul bahçesinin parke yaptırılması için	3 000,00	28.11.2007 577
27	Bahçebaşı	Cami bakımı için	4 000,00	17.12.2007-605
28	Sarıkaya	İlköğretim okulu bahçe düzenlemesi	4 000,00	17.12.2007 605
29	Kayaören	İlköğretim okulu bakım onarımı inş.	4 000,00	17.12.2007 605
30	Üçyol	Cami minare inş.	2 000,00	17.12.2007-599
31	Necip	Mezarlık etrafı dikenli tel işi	2.000,00	27.12.2007 - 589

**TOPLAM : 67.000,00**

**Ek Çizelge 3.10 Yeşilyurt İlçe Özel İdaresi 2007 Yılı Harcamaları**

S.NO	KÖYÜN ADI	İŞİN ADI	YAPILAN YARDIM MİKTARI	KARAR TARİH- SAYISI
1	Yağmur	Köy konağı ikmal inşaatı için	2 000,00	11.07.2007 285-552
2	Büget	İlköğretim okulu onarım işi için	5 000,00	11.07.2007 314
3	Ekinli	İmam evi inşaatı için	6 000,00	11.07.2007 314
4	Yeniköy	Cami lojman inşaatı için	2 500,00	11.07.2007 285
5	Çırdak	İlköğretim okulu ve lojmanının bakım onarımı için	2 000,00	08.08.2007 357
6	Karacaören	İmam evi ikmal inşaatı için	1 000,00	11.07.2007 314
7	Doğanca	Mezarlık çevre düz.	1 500,00	11.07.2007 285
<b>TOPLAM</b>			<b>20 000,00</b>	

### Ek Çizelge 3.11 Zile İlçe Özel İdaresi 2007 Yılı Harcamaları

S.NO	KÖYÜN ADI	İŞİN ADI	YAPILAN YARDIM MİKTARI	KARAR TARİH-SAYISI
1	Sofular	Köy konağı için	2 000,00	27.06.2007-261
2	Karakaya	Köy konağı için	2 000,00	27.06.2007-261
3	Binbaşıoğlu	İmam evi için	2 000,00	261
4	Üçköy	İçme suyu işi için	2 000,00	27.06.2007-261
5	Hasanağa	İlköğretim okulu inşaatı için	2 000,00	27.06.2007-261
6	Yaylakent	Cem evi için	2 000,00	27.06.2007-261
7	Boldacı	Kanalizasyon inşaatı için	2 500,00	27.06.2007-261
8	Eskidağıcı	Mezarlık ihata duvarı için	2 000,00	27.06.2007-261
9	Fatih	İmam evi inşaatı için	2 000,00	27.06.2007-261
10	Çiçekpınarı	Köy konağı inşaatı için	2 000,00	27.06.2007-261
11	Çeltek	Ziyaret etrafının çevrilmesi için	2 000,00	27.06.2007-261
12	İğdir	İçme suyu pompa malzemesi alımı	2 000,00	27.06.2007-261
13	Uğurluören	Mezarlık etrafının çevrilmesi için	2 000,00	27.06.2007-261
14	Küçükkozluca	Kanalizasyon yapımı için	2 000,00	27.06.2007-261
15	Karakuzu	Köy konağı inşaatı için	2 000,00	27.06.2007-261
16	Osmanpınar	Köy Konağı inşaatı için	2 000,00	27.06.2007-261
17	Hatıppınarı	Minare inşaatı için	10 000,00	27.06.2007-261
18	Boldacı	Kanalizasyon inş. kullanılmak üzere	1 500,00	11.07.2007-280
19	Yaraş	Cami inşaatı için	2 000,00	11.07.2007-280
20	Yeşilce	Cami Şadırvan inşaatı için	2 500,00	11.07.2007-280
21	Yapalak	Cami ve İmamevi inşaatı	2 000,00	11.07.2007-280
22	Ağcakeçili	Cem evi inşaatı için	2 000,00	20.06.2007-2171
23	Elmacık	Mezarlık ihata duvarı inşaatı işi için	2 000,00	20.06.2007-2171
24	Turgutalp	Cami onarım inşaatı için	3 000,00	20.06.2007-2171
25	Küçüközlü	Köy içi kaldırım inşaatı işinde kull. üzere	3 000,00	20.06.2007-2171
26	Kervansaray	Köy konağı için	1 500,00	11.07.2007-316
27	Ayvalı	Kanalizasyon yapımı	2 500,00	11.07.2007-293
28	Narkışla	İmamevi inşaatı için	2 000,00	25.07.2007-324
29	Kocaş	Köy konağı inşaatı için	1 000,00	01.08.2007-351
30	Yenidağıcı	Köy konağı onarım inşaatı için	1 500,00	08.08.2007-364
31	Köylünürü	Köprü korkuluğu onarımı için	1 500,00	08.08.2007-364
32	Kazıklı	Cami inşaatı için	1 000,00	08.08.2007-364
33	Haremikişla	Cami inşaatı işi için	1 500,00	08.08.2007-359
34	Yapalak	Cellokişla mezrası kanalizasyon inş. işinde	3 000,00	12.09.2007-410
35	Karacaören	Mezarlık ihata duvarı inşaatı için	1 000,00	03.10.2007-476
36	Reşadiye	Anasınıfı onarım inşaatı işinde	2 000,00	03.10.2007-476
37	Haremikişla	İçme suyu sondajı için	2 500,00	03.10.2007-476
38	Göçenli	Muhtarlık odası inşaatı için	2 000,00	03.10.2007-476
39	Kurşunlu	Fırın inşaatı işinde kullanılmak üzere	1 500,00	17.10.2007-515
40	Yeşilce	İlköğ. ok. çevre ihata duv. ve Wc inş. işi için	3 000,00	17.10.2007-515
41	Hatıppınarı	Fırın inşaatı işinde kullanılmak üzere	2 000,00	17.10.2007-515
42	Karakaya	Köy konağı inşaatı işi için	1 500,00	17.10.2007-515
43	Karabalçık	Mezarlık ihata duvarı inşaatı işi için	1 000,00	14.11.2007-557
44	Yaraş	Camii bakım onarımı için	3 000,00	14.11.2007-556
45	Binbaşıoğlu	İmamevi inşaatı için	2 000,00	14.11.2007-556
46	Acısu	Okul onarımı için	1 000,00	14.11.2007-556
47	Yenidağıcı	Köy konağı inşaatı için	3 000,00	14.11.2007-556
48	Hasanağa	Okul bakım ve onarımı için	1 000,00	21.11.2007-572
49	Çakırcalı	Köy konağı inşaatı için	1 000,00	21.11.2007-569
51	Belkaya	Camii Şadırvan inşaatı işi için	1 000,00	28.11.2007-581
52	Sofular	Köy konağı inşaatı için	1 000,00	28.11.2007-581
53	Kireçli	Cami inş.	4 000,00	05.12.2007-584
54	Bayır	İçme suyu inş.	1 000,00	05.12.2007-584

**TOPLAM**

**111.500,00**

**Ek Çizelge 4.1 Merkez Köye Yönelik Hizmetleri Birliği 2007 Yılı Harcamaları**

NO	FAALİYET İSMİ	MİKTARI (KDV DAHİL)
1	G.O.P Üniversitesi Modern Meyve Bahçeleri ve Bağ Tesisi Projesi	88.500,00 YTL
2	G.O.P Üniversitesi Organik Domates Projesi	9.939,49 YTL
3	7000 ton Rodmisk Elekaltı Mıdır Malzeme Alımı	38.350,00 YTL
4	Dinamit Malzeme Alımı	14.809,00 YTL
5	Büz ve Kutu Menfez Malzeme Alımı	17.700,00 YTL
6	Köy İlköğretim Okullarının Bakım ve Onarımı	91.804,00 YTL
7	Kılıçlı köyü Sulama Suyu İnşaatı İşi	15.340,00 YTL
8	Çubuklu köyü Sulama Suyu İnşaatı İşi	39.485,62 YTL
9	Yelpe köyü Sulama Suyu İnşaatı İşi	25.960,00 YTL
10	Yakacık köyü Sulama Suyu Malzeme Alımı İşi	25.960,00 YTL
	<b>TOPLAM</b>	<b>367.848,11 YTL</b>

**Ek Çizelge 4. 2 Almus Köylere Hizmet Götürme Birliği 2007 Yılı Harcamaları**

S. NO	İŞİN ADI	YATIRIMIN YAPILDIĞI YER	BEDELİ
1	Köy yardımı	Muhtelif malzeme alımı	20.000,00
2	Sağlık Ocağı	Bakım Onarımı	9.000,00
3	Tarımsal altyapı	Sulama kanallarına malz. alımı	30.000,00
4	İlköğretim Okulu	Bakım onarım	25.000,00
5	Asfalt yapılması	Ormandibi köyü grup yolu	35.000,00
	<b>TOPLAM</b>		<b>119.000,00</b>

**Ek Çizelge 4. 3 Artova Köylere Hizmet Götürme Birliği 2007 Yılı Harcamaları**

S. NO	İŞİN ADI	YATIRIMIN YAPILDIĞI YER	BEDELİ
1	Temiz okul temiz çevre projesi	İlçe merkezi ve köyler	15.000,00
2	Tarımsal sulama	Ahmetdanişment köyü	2.000,00
3	Tarımsal sulama	Aşağıgüçlü köyü	48.000,00
	<b>TOPLAM</b>		<b>55.000,00</b>

**Ek Çizelge 4. 4 Başçiftlik Köylere Hizmet Götürme Birliği 2007 Yılı Harcamaları**

NO	FAALİYET İSMİ	MİKTARI (KDV DAHİL)
1	Karacaören kasabası İlköğretim Okulu	2.500,00
2	Hatıpli kasabası ilköğretim Okulu	4.000,00
3	Başçiftlik İlköğretim okulu	3.000,00
4	Hatıpli kasabası ilköğretim Okulu	500,00
5	Şahnalın köyü sulama suyu tesisi	1.430,16
6	Şahnalın köyü sulama suyu tesisi	16.527,08
	<b>TOPLAM</b>	<b>21.457,24</b>

**Ek Çizelge 4. 5 Erbaa Köylere Hizmet Götürme Birliği 2007 Yılı Harcamaları**

S. NO	İŞİN ADI	YATIRIMIN YAPILDIĞI YER	BEDELİ
1	İlköğretim Okulu	Bağpınar köyü	16.000,00
2	Mahalli yatırım		30.000,00
3	İlköğretim Okulu		80.000,00
4	Tarımsal altyapı		32.000,00
5	Sulama kanalı		65.176,00
	<b>TOPLAM</b>		<b>223.176,00</b>

**Ek Çizelge 4. 6 Nıksar Köylere Hizmet Götürme Birliği 2007 Yılı Harcamaları**

S. NO	İŞİN ADI	BEDELİ	DEĞERLENDİRME
1	Sağlık Ocakları bakım onarımı	10.000,00	Çeşitli İnş. Malz. Alımı
2	Çengelli köyü yol genişletme çalışması	10.000,00	Akaryakıt alımı
3	Ormancık köyü İlköğretim Okulu ek derlik ve Öğretmenler Odası yapımı	10.000,00	Çeşitli İnş. Malz. Alımı
4	İlçemiz 50. yıl mah. Yap. Sağlık ocağı inş.	100.000,00	Çeşitli İnş. Malz. Alımı
5	2007 yılı Tarımsal altyapı yatırım programında yer alan işler	70.000,00	PVC boru alımı
6	İlçemiz İlköğretim okulu bakım onarımı	60.000,00	Çeşitli İnş. Malz. Alımı
7	Buzköy cami ve şadırvan inş.	20.000,00	Çeşitli İnş. Malz. Alımı
8	Asfalt yama malz. alımı	400.000,00	Yama malz. alımı
	<b>TOPLAM</b>	<b>680.000,00</b>	

**Ek Çizelge 4. 7 Pazar Köylere Hizmet Götürme Birliği 2007 Yılı Harcamaları**

NO	FAALİYET İSMİ	MİKTARI (KDV DAHİL)
1	Dereköy İlköğretim Okulu	15.000,00
2	Taşlık-Ocaklı Sulama kanalı	66.00,00
	<b>TOPLAM</b>	<b>81.000,00</b>

**Ek Çizelge 4. 8 Reşadiye Köylere Hizmet Götürme Birliği 2007 Yılı Harcamaları**

S. NO	İŞİN ADI	YATIRIMIN YAPILDIĞI YER	BEDELİ
1	Sağlık Ocağı bakım onarım	Merkez, Baydarlı, Dutdibi köyleri	10.000,00
2	Birlik hesabi acil ihtiyaçları		20.000,00
3	Sulama borusu	Umurca köyü	50.000,00
4	İlköğretim Okulu	Dutdibi, Nebişeyh, Hasanşeyh, Elmacık, Halaçlı, Eskituraç, Kızılcaören, Hebüllü, Güzeldere ve Işıklar köyleri	50.000,00
5	Asfalt kaplama yol çalışması	Dalpınar, Güneygölcük grup yolu	87.615,00
6	Asfalt kaplama yol çalışması	Ovacık köyleri grup yolları	80.233,00
	<b>TOPLAM</b>		<b>297.848,00</b>

**Ek Çizelge 4. 9 Sulusaray Köylere Hizmet Götürme Birliği 2007 Yılı Harcamaları**

S. NO	İŞİN ADI	YATIRIMIN YAPILDIĞI YER	BEDELİ
1	Köy Konağı	Buğdaylı-Alpudare köyü	5.000,00
2	İlköğretim Okulu bakım onarımı	İlçeye bağlı tüm köy okulları	10.000,00
3	Sağlık Ocağı ve Sağlık evi bakım onarımı	İlçede bulunan tüm sağlık ocakları ve sağlık evleri	9.000,00
4	Tarımsal alt yapı	Beyazıt köyü sulama kanalı	30.000,00
5	Köprü yapımı	Selimiye köyü	61.651,42
	<b>TOPLAM</b>		<b>115.651,42</b>

**Ek Çizelge 4. 10 Turhal Köylere Hizmet Götürme Birliği 2007 Yılı Harcamaları**

Çamlıca köyü içme suyu tes. Satın alınan dalgıç Elektromotopomp	2.500,00
İlçe merkezi ve köy okullarının bakım onarımı (Gelen Para 70.000,00)	87.646,97
Tarımsal altyapı Yatırım programında yer alan Hasanlı Sulama Tesisi Ulutepe Sulama Tesisi Yeniceler Sulama Tesisi Yenisu Sulama Tesisi Erenli Sulama Tesisi	175.000,00
Sağlık Tesisleri bakım onarım (Gelen Para 9.000,00)	13.050,77
<b>TOPLAM</b>	<b>278.197,74</b>

**Ek Çizelge 4. 11 Yeşilyurt Köylere Hizmet Götürme Birliği 2007 Yılı Harcamaları**

S. NO	İŞİN ADI	YATIRIMIN YAPILDIĞI YER	BEDELİ
1	Köy okulları, Camii ve köy konakları tamiri ve bakımı	Muhtelif köyler	20.000,00
2	Yeşilyurt Merkez Su Kanalı Tesisi	Yeşilyurt Merkez	17.000,00
	<b>TOPLAM</b>		<b>37 000,00</b>

**Ek Çizelge 4. 12 Zile Köylere Hizmet Götürme Birliđi 2007 Yılı Harcamaları**

S.NO	YARDIMIN KONUSU	TUTARI	KALAN PARA	İŐİN DURUMU
1	Sađlık Ocakları	9.000,00	0,00	100 %
2	Tarımsal altyapı	55.000,00	55.000,00	0 %
3	Diñerler Lisesi bahçe düzenlemesi	70.000,00	0,00	100 %
4	İlköğretim Okullarına mlz. alımı	70.000,00	1.788,00	98 %
	<b>TOPLAM</b>	<b>204.000,00</b>		