



T.C.
ORMAN VE SU İŞLERİ BAKANLIĞI
ORMAN GENEL MÜDÜRLÜĞÜ

2012 PERFORMANS PROGRAMI



Ankara - 2012



ORMAN GENEL MÜDÜRLÜĞÜ

2012 YILI PERFORMANS PROGRAMI



**Strateji Geliştirme Dairesi Başkanlığı
Ankara - 2012**





“Ormansız yurt vatan değildir.”



BAKAN SUNUŞU

Kamu mali yönetim sürecini yeni bir anlayışla ele alan 5018 sayılı Kamu Mali Yönetimi ve Kontrol Kanunu; kamu kaynaklarının etkili, ekonomik ve verimli kullanılmasını, saydamlık ve hesap verebilirliğin sağlanması ve buna dayalı bir plan-bütçe ilişkisinin kurulmasını öngörmektedir. Buna göre kamu kurumlarına stratejik plan hazırlama yükümlülüğü getirilmiş ve kurumlardan bütçeleri ile kaynak tahsislerini stratejik planlara ve performans hedeflerine dayandırmaları beklenmektedir.

Bakanlığımızın bağlı kuruluşu olan Orman Genel Müdürlüğü, plan-bütçe ilişkisini kuran 2012 yılı Performans Programını hazırlamış bulunmaktadır. Hazırlanan performans programının odak noktasında doğayla uyumlu sürdürülebilir orman yönetimi anlayışı yer almaktadır.

Dünyada orman kaynakları giderek azalırken ülkemizde nispi artışların olduğu görülmektedir. Bunda Orman Genel Müdürlüğünün yapmış olduğu faaliyetlerin ve kaynak kullanma yöntemlerinin etkisi büyük olmuştur. Son yıllarda giderek etkisi artan küresel ısınma, iklim değişikliği, su kaynaklarının azalması gibi çevresel meseleler dikkate alındığında ormanlar ve ormancılık konusu daha da önemli hale gelmektedir. Bu güne kadar ormanların korunması ve geliştirilmesi noktasında üzerine düşen görevi başarıyla yerine getiren Orman Genel Müdürlüğü bu başarısını kalıcı hale getirmede hazırlanan performans programının katkısının olacağını ümit etmekteyim.

Orman Genel Müdürlüğünün 2012 yılı performans programının ülkemiz ormancılığına hayırlı olmasını ve başarı ile uygulanmasını temenni ederim.

Prof. Dr. Veysel EROĞLU
Bakan



GENEL MÜDÜR SUNUŞU

Dünyada ve ülkemizde yaşanan deęişimler Devletin rolünde ve yapılanmasında bazı deęişim ve dönüşümleri zorunlu hale getirmiştir. Yeni kamu yönetimi; idari yapılanmada yerinden yönetimi, katılımcı ve etkin bir idari yapılanmayı, aşırı merkezîyetçi ve hantal yapıların terk edilmesini, bürokratik kademelerin sadeleştirilmesini, ülke potansiyelinin bir bütün olarak harekete geçirilmesini, vatandaşa en kaliteli hizmeti, en kısa zamanda, en uygun yerde ve en uygun maliyetle sunulmasını gerektirmektedir.

Orman Genel Müdürlüğü Performans Programı'nı 2010 yılı başından itibaren uygulamaya giren Stratejik Planı ile uyumlu olacak şekilde hazırlamıştır. Ayrıca performans programında Genel Müdürlüğümüze devredilen ağaçlandırma, toprak muhafaza, fidan ve tohum üretimi, orman köylülerinin desteklenmesi görevlerine ilişkin hedef ve faaliyetlere de yer verilmiştir.

Genel Müdürlüğümüz, ülkemizde etkin bir şekilde uygulanmakta olan kamu yönetimine ilişkin reformların gereklerini yapma yolunda kararlı adımlarla ilerlerken; bütün proje ve faaliyetlerini mali saydamlık ve hesap verilebilirlik çerçevesinde gerçekleştirebileceğini "Performans Programı" ile beyan etmiş bulunmaktadır. Amacımız, plan bütçe ilişkisi içinde, kaynakların performans esasına göre dağıtılmasını esas alan çıktı-sonuç odaklı bir bütçeleme anlayışını benimsemek ve uygulamaktır.

Genel Müdürlüğümüz 2012 yılı Performans Programı; 26 performans hedefi, 53 performans göstergesi ve 26 faaliyetten oluşmaktadır. Hazırlanan Performans Programı'nın ormancılığımız için hayırlı ve başarılı olmasını diler, çalışmalarda katkısı olan kurum personeline teşekkür ederim.

Mustafa KURTULMUŞLU
Genel Müdür



İÇİNDEKİLER

I.	GENEL BİLGİLER	2
A.	Yetki, Görev ve Sorumluluklar	2
B.	Teşkilat Yapısı.....	3
C.	Fiziksel Kaynaklar.....	7
D.	İnsan Kaynakları.....	10
II.	PERFORMANS BİLGİLERİ.....	13
A.	Temel Politikalar ve Öncelikler.....	13
B.	Amaç ve Hedefler.....	15
C.	Performans Hedef ve Göstergeleri İle Faaliyetler	20
D.	Toplam Kaynak İhtiyacı.....	76
III.	EKLER.....	93
A.	Faaliyetlerden Sorumlu Harcama Birimleri	93

TABLULAR

Tablo 1: Sosyal Tesisler	7
Tablo 2: Lojmanlar.....	7
Tablo 3: Telefon, Faks Sayıları	7
Tablo 4: Taşıtlar, Ocak 2012	10
Tablo 5: İş Makineleri, Ocak 2012.....	10
Tablo 6: Dolu-Boş Kadro Durumu, Ocak 2012	11



GENEL BİLGİLER

ORMAN GENEL MÜDÜRLÜĞÜ

2012 YILI

PERFORMANS PROGRAMI

I. GENEL BİLGİLER

A. Yetki, Görev ve Sorumluluklar

Orman Genel Müdürlüğü, ormanların korunması, geliştirilmesi, genişletilmesi ve topluma çok yönlü faydalar sunmak üzere işletilmesinden sorumlu, kamu tüzel kişiliğine haiz özel bütçeli bir kuruluştur. Hizmet özelliği nedeniyle yerinden yönetim prensibine göre kurulmuştur. Kuruluşundan itibaren değişik bakanlıkların “bağlı” kuruluşu olarak hizmet veren Genel Müdürlük, 2003 yılında Çevre ve Orman Bakanlığına, 2011 yılında ise Orman ve Su İşleri Bakanlığına bağlanmıştır.

3234 sayılı Orman Genel Müdürlüğü Teşkilat ve Görevleri Hakkında Kanuna göre Orman Genel Müdürlüğünün görevleri;

- Orman kaynaklarını; ekolojik, ekonomik ve sosyo-kültürel faydalarını dikkate alarak, bitki ve hayvan varlığı ile birlikte, ekosistem bütünlüğü içinde idare etmek, katılımcı ve çok amaçlı şekilde planlamak, usulsüz müdahalelere, tabii afetlere, yangınlara karşı korumak, muhtelif zararlıları ile mücadele etmek ve ettirmek, ormancılık karantina hizmetlerini yürütmek, geliştirmek, orman alanlarını ve ormanlara ilişkin hizmetleri artırmak, ormanları imar ve ıslah etmek, silvikültürel bakımını ve gençleştirilmesini sağlamak,
- Ormanların mülkiyeti ile ilgili iş ve işlemlerini, kadastrounu, izin ve irtifak işlerini yürütmek,
- Orman ürün ve hizmetlerinin sürekliliğini güvence altına alarak ormanları teknik, sosyo-kültürel, ekolojik ve ekonomik icaplara göre işletmek, orman ürünlerinin üretim, taşıma, depolama iş ve işlemlerini yapmak ve yaptırmak, bu ürünleri yurt içinde ve yurt dışında pazarlamak,
- Mesire yerleri, kent ormanları, araştırma ormanları, ağaç parkı (arboretum) sahaları, orman içi biyoçeşitlilik koruma alanları, model orman, muhafaza ormanı alanlarının ayrılması, korunması, işletilmesini ve işlettirilmesini sağlamak,
- Orman sınırları içinde veya orman sınırları dışında her türlü arazide; ağaçlandırma, erozyon kontrolü, ormanla ilgili mera ıslahı, çölleşme ile mücadele, sel ve çığ kontrolü çalışmalarını yürütmek, entegre havza projeleri yapmak ve uygulamak,
- Orman ağaç, ağaççık ve florasına ait bitki türlerinin tohum ve fidanlarını üretmek, ürettirmek, aşılama faaliyetlerini yapmak, devamlı veya geçici fidanlık kurmak, işletmek, gerektiğinde kapatmak,
- Gerçek ve tüzel kişilerin özel ağaçlandırma, imar-ihya, erozyon kontrolü çalışmaları ile fidanlık tesis etmesi, işletmesi ve pazarlamasını desteklemek,
- Orman ekosistemlerinin sunduğu ürün ve hizmetlerden azami seviyede istifade edilmesini sağlamak üzere döner sermaye işletmeleri ve gerekli diğer birimleri kurmak ve işletmek, gerektiğinde kapatmak, her türlü malzeme, arsa, arazi, bina, tesis, tesisat satın almak veya

kiralamak, gerektiğinde takas yapmak; bunların bakım ve onarımlarını yapmak, yaptırmak, hizmetlerin gerektirdiği makineler ile hizmet vasıtalarını sağlamak, bakım ve revizyonlarını yapmak, yaptırmak, ormanlarda gerekli her türlü altyapı çalışmasını yapmak, ormancılık faaliyetleri için gerekli yolların etüt projelerini yapmak, bakım ve onarım işlerini yapmak veya yaptırmak,

- Hizmetin gerektirdiği her türlü hizmet öncesi ve hizmet içi eğitim yapmak ve yaptırmak, Genel Müdürlüğün çalışma alanına giren hizmetlere ilişkin olarak, yerel, ulusal ve küresel seviyede görev yapacak enstitüler, müdürlükler, araştırma birimleri, eğitim merkezleri ve sosyal tesisler kurmak ve işletmek,
- Hizmetleri ile ilgili her türlü araştırma ve geliştirme, envanter, basım, yayım ve tanıtma işleri ile projeleri yapmak veya yaptırmak ve bunların sonuçlarını yurt içinde ve yurt dışında pazarlamak,
- Orman ürün ve hizmetlerinin kullanımını yaygınlaştırmaya yönelik çalışmalar yapmak, her türlü orman ürünü üreten, işleyen, pazarlayan, ithalat ve ihracatını yapan özel sektör, sivil toplum kuruluşları ve üniversiteler ile yakın işbirliği içinde çalışmak, yurt içinde ve yurt dışında danışmanlık yapmak, projeler uygulamak, ormanlar ve ormancılıkla ilgili olarak kamuoyunu bilinçlendirici her türlü faaliyette bulunmak,
- Orman bütünlüğünü sağlamak amacıyla gerçek ve tüzel kişilerin mülkiyetinde bulunan taşınmazların orman rejimine alınması için kamulaştırma, kamu kurum ve kuruluşlarının mülkiyetinde bulunan taşınmazların devir ve gerektiğinde takas işlemlerini yapmak, Devlet ormanları içinde ve bitişiğinde oturan köylüleri ayni ve nakdi yardım kaynaklarıyla desteklemek, orman-halk ilişkilerini geliştirmek ve bu konuda her türlü tedbiri almak,
- Görev alanına giren konularda teknik ve idari esasları belirlemek, çalışma konularına ilişkin laboratuvarlar kurmak ve kurdurmak, iş tarifleri ve birim zaman analizlerini yapmak, yaptırmak ve birim fiyatlarını tespit etmek,
- Genel Müdürlüğün görev, hizmet ve faaliyetleri ile ilgili olarak, diğer kamu kurum ve kuruluşlarınca uyulacak esasları belirlemek, koordinasyonu sağlamak,
- Mevzuatla verilen diğer görev ve hizmetleri yapmak.

olarak sıralanmıştır.

B. Teşkilat Yapısı

Orman Genel Müdürlüğü'nün merkez teşkilatı; Danışma ve Denetim Birimleri, Ana Hizmet Birimleri ve Yardımcı Hizmet Birimlerinden oluşmaktadır. Merkezde; Teftiş Kurulu Başkanlığı, Hukuk Müşavirliği, İç Denetim Başkanlığı ile 18 daire başkanlığı ve bu daire başkanlıklarına bağlı toplam 118 şube müdürlüğü bulunmaktadır.

Genel Bilgiler

Taşra teşkilatı ise 27 orman bölge müdürlüğü ile 12 Araştırma Enstitüsü Müdürlüğünden oluşmaktadır. Bölge müdürlüklerine bağlı 243 Orman İşletme Müdürlüğü, 28 Fidanlık Müdürlüğü, 4 diğer müdürlük ve 292 başmühendislik, Araştırma Enstitüsü Müdürlüklerine ise bağlı 86 başmühendislik mevcuttur.

Orman İşletme Müdürlüklerine bağlı 1.366 orman işletme şefliği, 5 fidanlık şefliği ve 159 diğer şeflik mevcut olup, Fidanlık Müdürlüklerine ise 69 fidanlık şefliği bağlıdır.

Orman Genel Müdürlüğünün merkez ve taşra teşkilat yapısı 2011 yılında çıkarılan 645, 648 ve 657 sayılı Kanun Hükmünde Kararnamelerle değiştirilmiştir.

Buna göre merkezde; Ağaçlandırma Dairesi Başkanlığı, Toprak Muhafaza ve Havza Islahı Dairesi Başkanlığı, Fidanlık ve Tohum İşleri Dairesi Başkanlığı, Orman ve Köy İlişkileri Dairesi Başkanlığı ile Dış İlişkiler Eğitim ve Araştırma Dairesi Başkanlığı, taşrada ise; 28 fidanlık müdürlüğü, 12 ormancılık araştırma enstitüsü müdürlüğü kuruluşu gerçekleştirilmiştir.

Ayrıca; Odun Dışı Ürün ve Hizmetler Dairesi Başkanlığı, Orman Zararlılarıyla Mücadele Dairesi Başkanlığı, Orman Yangınlarıyla Mücadele Dairesi Başkanlığı, Bilgi İşlem Dairesi Başkanlığı, Orman Harita ve Uzaktan Algılama Dairesi Başkanlığı, İzin ve İrtifak Dairesi Başkanlığı kuruluşları yapılırken; Orman Koruma ve Yangınla Mücadele Dairesi Başkanlığı, Eğitim Dairesi Başkanlığı ile Orman Harita ve Fotogrametri Müdürlüğü kapatılmıştır.

Bilgi İşlem Dairesi Başkanlığı ile Orman Harita ve Uzaktan Algılama Dairesi Başkanlığı kapatılarak bu birimlerin görevleri yeni kurulan Bilgi Sistemleri Dairesi Başkanlığına devredilmiştir. Merkez birimlerindeki şube müdürlüğü sayısı 47'den 118'e çıkarılmıştır.

Bu dönemde taşrada; Çanakkale ve Sinop Orman Bölge Müdürlükleri kapatılırken, Kayseri ve Şanlıurfa Orman Bölge Müdürlükleri kurulmuş, toplam 28 orman işletme müdürlüğü kuruluşu yapılırken 3 orman işletme müdürlüğü kapatılmıştır. Ayrıca başmühendislik 378'e, müstakil müdürlükler ise 4'e yükselmiştir. Bölge müdürlükleri şube müdürlüğü sayısı 243'den 470'e çıkarılmıştır.

Orman Genel Müdürlüğü merkez teşkilat yapısı Şekil 1'de, taşra teşkilat yapısı ise Şekil 2'de verilmiştir.

Şekil 1: Merkez Teşkilat Yapısı

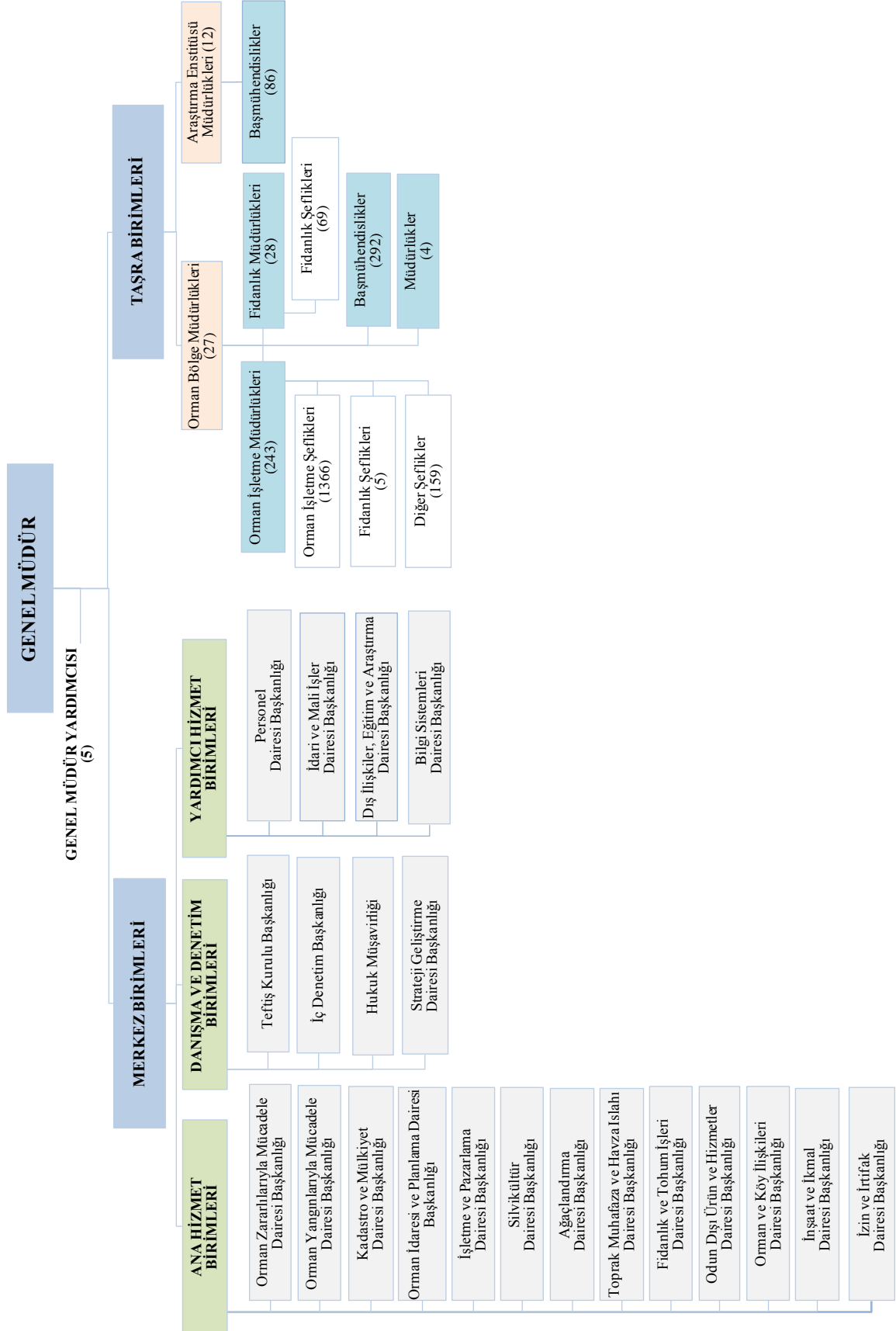

Şekil 2: Taşra Teşkilat Yapısı

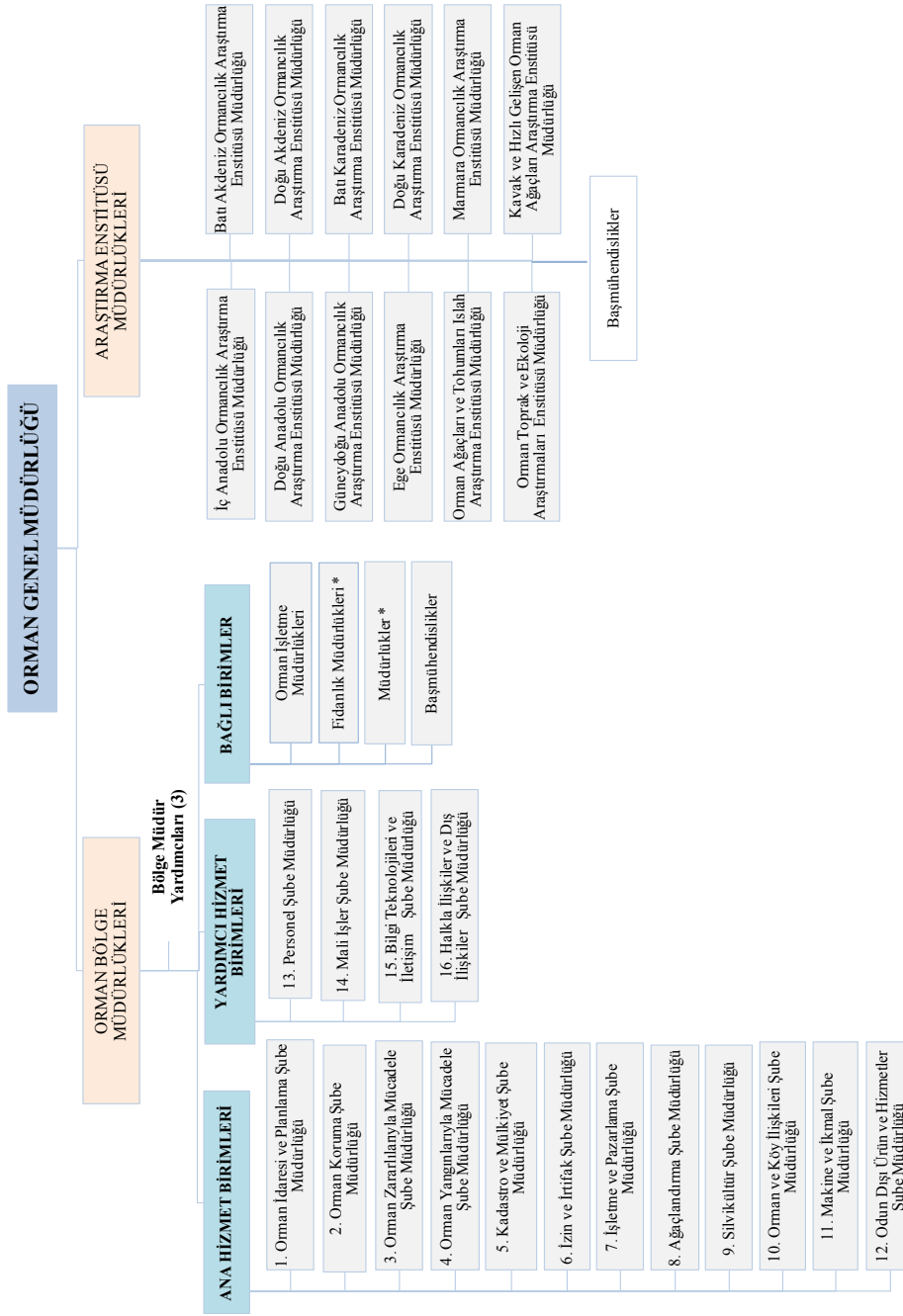

1, 5, 7, 10, 11, 12, 13, 14, 15 - Tüm Bölge Müdürlükleri için geçerlidir.

2. Artvin, Bolu, Elazığ, Erzurum, Eskişehir, Zonguldak, Konya, Kayseri ve Şanlıurfa Bölge Müdürlükleri için geçerlidir.

3, 4. Artvin, Bolu, Elazığ, Erzurum, Eskişehir, Zonguldak, Konya, Kayseri ve Şanlıurfa Bölge Müdürlükleri dışındaki tüm bölge müdürlükleri için geçerlidir.

6. İstanbul Bölge Müdürlüğünde: Anadolu İzin ve İrtifak Şube Müdürlüğü ve Avrupa İzin İrtifak Şube Müdürlüğü şeklinde iki farklı Şube Müdürlüğü olarak sevk edilmiştir.

8, 9. Artvin, Bolu, Elazığ, Erzurum, Eskişehir, Zonguldak, Konya, Kayseri, Şanlıurfa, Adapazarı, Isparta, K. Manis, Kütahya ve Trabzon Bölge Müdürlüklerinde birleştirilerek, Ağaçlandırmaya ve Silvikültür Şube Müdürlüğü olarak sevk edilmiştir.

16. Antalya, İzmir, Kastamonu ve İstanbul Bölge Müdürlükleri için geçerlidir.

* Bölge Müdürlüğü hududunda Fidanlık Müdürlüğü ve Müdürlük kurulumu olanlar için geçerlidir.

Orman Bölge Müdürlükleri

01 ADANA	07 BALIKESİR	13 ESKİŞEHİR	19 KASTAMONU	25 KONYA
02 ADAPAZARI	08 BOLU	14 GİRESUN	20 MERSİN	26 KAYSERİ
03 AMASYA	09 BURSA	15 ISPARTA	21 MUĞLA	27 ŞANLIURFA
04 ANKARA	10 DENİZLİ	16 İSTANBUL	22 TRABZON	
05 ANTALYA	11 ELAZIĞ	17 İZMİR	23 ZONGULDAK	
06 ARTVİN	12 ERZURUM	18 KAHRAMANMARAŞ	24 KÜTAHYA	

C. Fiziksel Kaynaklar

Merkez ve taşra teşkilatı fiziksel değerlere ait bilgiler aşağıda verilmiştir.

Tablo 1: Sosyal Tesisler

Nevi	Miktar (Adet)	Kapasite (Kişi/Yıl)	Yararlanan (Kişi/Yıl)
Eğitim ve Dinlenme Tesisi (Kamp)	5	294	1.620
Eğitim Tesisi	12	553	7.139
Lokal	97	5.155	25.209
Memur Evi	67	148	305
Misafirhane	165	2.011	61.456
Kreş	3	305	276
Diğer	29	843	3.000

Tablo 2: Lojmanlar

Toplam Sayı	Dolu	Boş
Miktar (Adet)	Miktar (Adet)	Miktar (Adet)
9.697	8.780	917

Tablo 3: Telefon, Faks Sayıları

Nevi	Toplam Sayı	Santrale Bağlı	Müstakil	Cep Telefonu
	Adet	Adet	Adet	Adet
Telefon	3.483	1.045	2.211	227
Faks	420			

Bilgi ve Teknolojik Kaynaklar

Orman Genel Müdürlüğünce hizmetlerin sunumu sırasında işlem ve karar süreçlerinin hızlandırılması, etkinlik ve verimliliğin artırılması amacıyla bilgi ve iletişim teknolojilerinden azami ölçüde faydalanılmaktadır. Bu çerçevede etkin, birlikte çalışabilir, bütünleşik ve güvenli bir e-orman yapısı oluşturulacak ve temel ormancılık hizmetlerinin sunumu elektronik ortama taşınacaktır. Bu kapsamda gerçekleştirilen çalışmalar aşağıda belirtilmiştir.

Yangın Yönetim Sistemi: Orman yangınları ile mücadele faaliyetleri acil ve olağanüstü nitelikte olup başarı; iyi bir organizasyon, teknoloji kullanımı, cesaret, beceri ve tecrübeyi gerektirir. Orman yangınlarının söndürülmesinde en önemli faktör erken tespit hızlı ve etkin müdahaledir.

Web tabanlı mobil uygulamaları ile orman yangınlarıyla mücadele konusunda etkinliği artırmak, yangın ihbarı alındığında uygulayıcı birimlerin, verilen koordinata en yakın yangın söndürme ekip ve aracını hemen hareket ettirerek, yangına kısa sürede müdahale edilmesini sağlamak, yangının büyümesinin önlenmesi ile iş gücü ve ekonomik kayıpların önüne geçmek, yangın amirlerinin, orman yangını yönetimini kolaylaştırmak, yangın etrafındaki araçların konumu, sayısı ve hareketleri, sayısal

Genel Bilgiler

meşcere haritaları üzerinde değerlendirilerek uygulayıcı birimlere kontrol, planlama ve strateji belirlemede kolaylıklar sağlamak, makine parkında bulunan veya kiralanana her türlü araçlara ait konum bilgileri ve araçlarla ilgili detayları takip edebilmek, makine parkında yer alan araçların daha ekonomik, verimli, düzenli ve raporlanmış bir sistem içerisinde kullanımı, hizmetlerin yapılmasında zamandan tasarruf, hızların ve hareketlerin izlenmesi nedeniyle sürücüden kaynaklanan hataların ve kazaların azalması, yakıt tasarrufunun sağlanması, gereğinden uzun molalar, aşırı rölanti süresi ihlalleri, çalışma bölgesi ihlalleri, rota ihlallerinin önüne geçilerek mevcut araçların istem ve sistem dışı kullanımını önleyerek, maksimum verimlilikte çalışmasını sağlamak, yangına müdahale eden iş makinelerinin, rüzgarın aniden dönmesi v.b gibi acil durumlarda, helikopter veya diğer araçlarla yardım sağlamak amacıyla Yangın Yönetim Sistemi geliştirilmiştir. Sistem web tabanlı olması ve orman yangınlarına müdahalelerde gerçek anlamda etkin rol alması sayesinde kullanıcılar tarafından benimsenmiş ve orman yangınlarıyla etkin mücadelede vazgeçilmez bir unsur haline gelmiştir.

Orman Kadastro Bilgi Sistemi: Orman alanlarında verilen izinlerin ve irtifak haklarının takibinin yapılması ve yönetilmesi amacıyla geliştirilen orman kadastro bilgi sistemi ile harita üzerinden ilgili alanların izin durumları, bedelli izinlerde bedel takibi yapılabilmekte, orman sayılan yerlerde talep edilen izinlerle ilgili olarak izin raporları, alan ve koordinat bilgileri, olur, taahhüt senetleri ve saha teslim tutanakları tanzim edilebilmektedir. Sisteme girilen bütün verilerle ilgili sorgular yapılabilmekte, haritaların uluslararası güncel harita üzerine ve meşcere haritası üzerine izdüşümü sağlanabilmektedir.

Orman Bilgi Sistemi: Ormanlık faaliyetleri hakkında kamuoyunu bilgilendirmek amacıyla geliştirilen sistem üzerinden, ormancılıkla ilgili verilere ulaşım sağlanmakta, ihtiyaç duyulan haritalar üretilmekte, detaylı arama ve alansal sorgulama yapılabilmektedir.

Konumsal Orman Bilgi Sistemi: Ormanların mevcut durumunun ortaya konulması, meydana gelen değişimlerin izlenmesi, değerlendirilmesi ve raporlanması ile orman kaynaklarının planlanması sürecinde ihtiyaç duyulan karar destek mekanizmalarının oluşturularak ormanların sürdürülebilir yönetiminin sağlanması amacıyla geliştirilen konumsal orman bilgi sistemi, orman alanlarında meydana gelen değişimlerin CBS kullanılarak izlenilmesini, sorgulama, güncelleme ve analiz yapılmasını sağlamaktadır.

Eğitim Bilgi Sistemi: Eğitimlerle ilgili verilerin arşivlenmesi ve değerlendirilmesi amacıyla geliştirilen sistem, personel eğitimlerinin analiz edilmesine imkan vermektedir.

Hava Fotoğrafı, Harita, Uydu Görüntüsü Arşiv Takip Sistemi: Mevcut verilerin (hava fotoğrafı, harita, uydu görüntüsü) sayısal ortama aktarılması ve sayısal arşiv sisteminin oluşturulması amacıyla gerçekleştirilen sistem, hava fotoğrafı, harita ve uydu görüntülerine ait güncel verilerin sayısal ortama aktarılmasını ve arşiv sisteminin oluşturulmasını sağlamaktadır.

Döner Sermaye Muhasebe Programı: Genel muhasebe standartlarına göre tutulması gereken tüm bilgi ve belgelere ulaşımı sağlayan program, üretim işlerine ait hak edişlerin ve ihale işlemlerinin gerçekleştirilmesine imkan vermektedir.

Personel Otomasyon Programı: Orman Genel Müdürlüğü personelinin tayin, terfi, sicil ve atama işlemlerinin gerçekleştirildiği program personel bilgilerinin arşivlenmesine imkan vermektedir.

Makine İşletme Giriş Programı: Taşıtların ve makinelerin aylık akaryakıt ve tamir bakım giderlerinin izlenebilmesi amacıyla geliştirilen sistem üzerinden, taşıt ve makinelerin aylık çalışmaları, akaryakıt ve tamir-bakım giderleri izlenebilmektedir.

Makine İkmal Yedek Parça İstek ve Transfer Programı: Yedek parça takibi ve stok bilgisine program üzerinde ulaşılabilir.

E-Devlet Uygulamaları: Bilişim entegrasyonu sağlanması için önümüzdeki süreçte Orman Bilgi Sistemi (ORBİS) Projesi kapsamında; Kurumsal Hizmet Envanteri Yönetimi ve Elektronik Doküman Yönetim Sisteminin yangınlaştırılması ile kurumsal ve konumsal süreç iyileştirmesi, Orman Envanteri Yönetim Bilgi Sistemi ile kurumsal ve konumsal veri ve bilgi yönetimi, veri toplama, veri dönüştürme/sayısallaştırma ve veri aktarımı, kurumsal kaynak planlama, bilgi sistemlerinin analizi, tasarımı, uygulaması, entegrasyonu ve test edilmesi entegre program yönetimi, donanım ve ağ altyapısının geliştirilmesi çalışmaları sürdürülecektir.

Bilgi teknolojileri alanında yürütülen hizmetlere ilişkin bilgilere aşağıda yer verilmiştir.

Bilgisayar Ağ Hizmetleri

- Windows 2003 Server, Active Directory Ağı yönetimi, yapılandırması,
- Sanallaştırma ve bulut teknolojisinin kullanımı,
- Ağ güvenliği sağlama, terminal bilgisayar yapılandırma ve yetkilendirme,
- Veri güvenliğini sağlama ve yedekleme işlemleri,

İnternet Hizmetleri

- Kurumsal web sitelerin hosting hizmetlerinin sağlanması,
- Merkez ve taşra teşkilatı web site yapım ve güncelleme hizmetleri,
- İnternet uygulaması ile kurum içi portalın hazırlanması,
- Kurumsal e-posta hizmeti sağlama,
- E-posta yoluyla gelen talepleri değerlendirme,

Donanım-Yazılım Hizmetleri

- Donanım-Yazılım temini ve güncellemesi,
- Donanım yapılandırması,
- Donanım arızalarının takibi ve giderilmesi,

Genel Bilgiler

– Yazılım yapılandırması, kurulum, bakım ve güncellemesi, hizmetleri yürütülmektedir.

Taşıtlar ve İş Makineleri

Tablo 4: Taşıtlar, Ocak 2012

Taşıtın Cinsi	Birimi	ÖZEL BÜTÇE	DÖNER SERMAYE	TOPLAM
Binek Otomobil	Adet	4	34	38
Station-Wagon	Adet	6	17	23
Arazi Binek	Adet	14	242	256
Minibüs	Adet	16	4	20
Pick-up	Adet	132	1.836	1.968
Midibüs	Adet		6	6
Kamyon	Adet	2	55	57
Ambulans	Adet		2	2
Motosiklet	Adet	466	379	845
TOPLAM	Adet	640	2.575	3.215

Tablo 5: İş Makineleri, Ocak 2012

İş Makinesinin Cinsi	Birimi	ÖZEL BÜTÇE	DÖNER SERMAYE	TOPLAM
Dozer	Adet	167	17	184
Greyder	Adet	155	1	156
Loder	Adet	7	8	15
Treyler	Adet	50	18	68
Ekskavatör	Adet	17		17
Su İkmal Aracı	Adet	282		282
Arazöz	Adet	411	562	973
İlk Müdahale Arazözü	Adet	467		467
Paletli Yükleyici	Adet		11	11
Seyyar Tamir Aracı	Adet		26	26
Yükleyici ve İstifleyici	Adet	18	29	47
Traktör	Adet	9	74	83
Hava Hattı	Adet	5	23	28
Kar Ratatifi	Adet		2	2
Harvester	Adet		2	2
Kabuk Soyma Makinesi	Adet		1	1
Ağaç Sökme ve Dikme	Adet		2	2
Kar Bıçağı	Adet		3	3
TOPLAM	Adet	1.588	779	2.367

D. İnsan Kaynakları

Orman Genel Müdürlüğünün taşra ve merkez birimlerinde istihdam edilen toplam personel sayısı; 39.369'dur. Çalışanların % 44,45'ini memur statüsünde, kalan % 55,55'ini ise sözleşmeli personel, sürekli ve geçici işçi ile geçici personel statüsünde çalışmaktadır. Orman Genel Müdürlüğü başta

orman koruma hizmetleri olmak üzere temel ormancılık hizmetlerinin gerektiği şekilde yerine getirebilmesi amacıyla bünyesinde orman mühendisleri yanında orman muhafaza memurları da istihdam etmektedir.

Tablo 6: Dolu-Boş Kadro Durumu, Ocak 2012

Unvan/Kadro	Özel Bütçe				Döner Sermaye				Toplam				GENEL TOPLAM
	Merkez		Taşra		Merkez		Taşra		Merkez		Taşra		
	Dolu	Boş	Dolu	Boş	Dolu	Boş	Dolu	Boş	Dolu	Boş	Dolu	Boş	
Memur	723	1.236	13.666	6.327	232	743	2.878	14.064	955	1.979	16.544	20.391	39.869
Sözleşmeli							164	38			164	38	202
Sürekli İşçi			10.681	347			5.203	1.187			15.884	1.534	17.418
Geçici İşçi			2.763				2.529				5.292		5.292
Geçici Pers.			530	470							530	470	1.000
TOPLAM	723	1.236	27.640	7.144	232	743	10.774	15.289	955	1.979	38.414	22.433	63.781

PERFORMANS BİLGİLERİ

ORMAN GENEL MÜDÜRLÜĞÜ

2012 YILI

PERFORMANS PROGRAMI

II. PERFORMANS BİLGİLERİ

A. Temel Politikalar ve Öncelikler

Performans programına temel olan politika ve önceliklere aşağıda yer verilmiştir.

Dokuzuncu Kalkınma Planı

- Ülkemizin sahip olduğu biyolojik çeşitliliğin ve genetik kaynakların araştırılması, korunması, değerlendirilmesi ve ekonomik değer kazandırılması çalışmaları hızlandırılacaktır.
- Doğal orman ekosistemini; başta yangınlar ve zararlılar olmak üzere çeşitli faktörlere karşı, etkin şekilde korumak; koruma-kullanma dengesi, biyolojik çeşitlilik, gen kaynakları, orman sağlığı, odun dışı orman ürün ve hizmetleri ile ekoturizmin geliştirilmesi gözetilerek, çok amaçlı ve verimli şekilde yönetilmesi amaçlanmaktadır.
- Öncelikle çölleşme ve toplum sağlığı dikkate alınarak, havza bazında endüstriyel ve toprak muhafaza ağaçlandırmaları, rehabilitasyon çalışmaları, kent ormancılığı ve tarımsal ormancılık yapılmasıyla arazilerin daha iyi değerlendirilmesi, özel ağaçlandırmaların geliştirilmesi ve toplumun bu konularda bilinçlendirilmesi önem arz etmektedir.
- Kırsal alanda, e-ticaret de kullanılarak, tarım, orman ve gıda ürünlerinin tanıtım ve pazarlanması, turizm ve rekreasyon, el sanatları, tarıma dayalı sanayi ve diğer alternatif üretim faaliyetleri geliştirilecektir.

Kırsal Kalkınma Planı

Kırsal çevrenin korunması ve geliştirilmesi stratejik amacı altında yer alan “orman kaynaklarının sürdürülebilir kullanımının sağlanması” önceliği kapsamında; orman-köy ilişkilerinin iyileştirilmesi, orman rejimindeki alanlarda toprak ve su kaynaklarının muhafazası ve rehabilitasyonu, orman yangınlarıyla mücadele kapasitesinin güçlendirilmesi ve doğal kaynakların sürdürülebilir kullanımının sağlanması tedbirlerine yer verilmiştir.

61’inci Hükümet Programı

Orman varlığının artırılması için her türlü tedbirin alınması, ormanların ekolojik dengeyi koruyacak ve topluma çok yönlü sürdürülebilir fayda sağlayacak şekilde yönetilmesine devam edilmesi hedeflenmiştir.

Orta Vadeli Program (2012-2014)

- Başta biyolojik çeşitlilik olmak üzere doğal kaynakların korunması, geliştirilmesi ve ekonomik alanda değer kazanmasına yönelik çalışmalar yapılarak sürdürülebilir kullanımı sağlanacaktır.
- Ormanlar; toplum sağlığı ve ihtiyaçları dikkate alınarak sürdürülebilir yönetim anlayışı dâhilinde korunarak değerlendirilecek, ağaçlandırma, iyileştirme ve kent ormancılığı çalışmaları geliştirilecek, çölleşme ve erozyonla mücadele faaliyetleri hızlandırılacaktır.

Orta Vadeli Mali Plan (2012-2014)

Çok yıllık bütçe hazırlık sürecini yönlendiren önemli belgelerden biri, Orta Vadeli Programla uyumlu olmak üzere, gelecek üç yıla ilişkin toplam gelir ve gider tahminleriyle birlikte kamu idarelerinin ödenek teklif tavanlarını içeren ve Maliye Bakanlığınca hazırlanarak Yüksek Planlama Kurulu (YPK) tarafından karara bağlanan Orta Vadeli Mali Plandır. Orman Genel Müdürlüğü, Orta Vadeli Program ile Orta Vadeli Mali Planda yer alan politika öncelikleri, makroekonomik göstergeler ve ödenek tavanlarını esas alarak bütçe tekliflerini hazırlamaktadır.

2012 Yılı Programı

Rekabet gücünün artırılması gelişme ekseninde tarımsal yapının etkinleştirilmesi amacıyla belirlenen politika öncelikleri ve tedbirler arasında;

- Ormanlarımızın yangınlar, zararlı böcek ve hastalıklar ile her türlü yasa dışı müdahalelere karşı korunmasında etkinliğin artırılacağı, ağaçlandırma ve erozyonla mücadele faaliyetlerinin sürdürüleceği ifade edilmiştir.

Türkiye Ulusal Ormancılık Programı

Ulusal ormancılık ilkeleri ve sürdürülebilir orman yönetimi çerçevesinde, ormanların alanlarının, bütünlüğünün, biyolojik çeşitliliğinin, sağlığının, gençleşme kapasitesinin ve verimliliğinin korunması ve geliştirilmesini sağlayacak şekilde, çok fonksiyonlu yönetimi; ormancılık faaliyetlerinin, orman teşkilatı ile diğer ilgili gruplarının katılım ve işbirliği ile havza bazında entegre olarak planlanması ve uygulanması. Böylece devlet ormancılığından millet ormancılığına geçişin sağlanması.

Bu amaçla, yerel düzeyde yetki ve sorumlulukların güçlenmesine gerekli önem ve özen gösterilerek, uygun kurumsal kapasitelerin, yasal çerçeve ve finansal mekanizmaların oluşturulması temel politika olarak ifade edilmiştir.

B. Amaç ve Hedefler

Orman Genel Müdürlüğü 2010-2014 Stratejik Planında yer alan amaç ve hedeflere aşağıda yer verilmiştir.

MİSYON

Orman ve orman kaynaklarını her türlü tehlikelere karşı korumak, doğaya yakın bir anlayışla geliştirmek, ekosistem bütünlüğü içinde ve topluma çok yönlü sürdürülebilir faydalar sağlayacak şekilde yönetmek

VİZYON

İnsana, doğaya ve çevreye duyarlı, sürdürülebilir orman yönetimini sağlayan şeffaf ve saygın bir kurum olmak

STRATEJİK AMAÇ 1: ORMANLARIN KORUNMASI

ORMANLARI, ORMAN SAYILAN YERLERİ VE BU YERLERDEKİ BİYOLOJİK ÇEŞİTLİLİĞİ, HER TÜRLÜ BİYOTİK VE ABİYOTİK ZARARLILARA KARŞI KORUMAK

Ormanların Yangınlara Karşı Korunması

Hedef 1.1: Orman yangınlarıyla mücadelede önleyici tedbirler artırılabilecek, yangınla mücadele organizasyonu güçlendirilecek ve bu kapsamda yangına birinci derecede hassas bölgelerde ilk müdahale süresi 20 dakikaya indirilecektir.

Orman Zararlıları ve Hastalıklarıyla Mücadele

Hedef 1.2: Orman zararlılarıyla mücadele kapasitesi artırılabilecek; bu kapsamda mekanik, biyolojik ve biyoteknik mücadele oranı % 90'a çıkarılacaktır.

Orman Suçlarının Azaltılması

Hedef 1.3: Ormanlara yönelik olumsuz insan müdahalelerine karşı alınacak önleme tedbirleri artırılabilecek ve bu kapsamda işlenen orman suçlarının sayısı her yıl % 2 oranında azaltılacaktır.

Orman Alan ve Sınırlarının Korunması

Hedef 1.4: 2014 yılı sonuna kadar bütün ormanların sınırlandırma ve kadastro işlemleri bitirilecektir. Kadastro bitirilen ve kesinleşen ormanların tapuya tescil işlemleri tamamlanacaktır.

Orman Alanlarında Biyoçeşitliliğin Korunması

Hedef 1.5: Orman alanlarındaki biyoçeşitlilik tespitleri yapılacak, biyoçeşitlilik bir fonksiyon olarak amenajman planlarına entegre edilecek ve bu amaçla 450.000 hektar alan planlanacaktır. Bu alanlar düzenli olarak izlenecek ve korunması gerekenler koruma altına alınacaktır.

Performans Bilgileri

Orman Ekosistemlerinin Sağlığının İzlenmesi

Hedef 1.6: Orman ekosistemlerinin sağlığı izlenecek, 2014 yılı sonuna kadar atmosferik kirlilik, iklim değişikliği ve diğer etkenlerin ormanlar üzerindeki etkileri ölçülerek elde edilen bulgular değerlendirilecektir.

Ormancılık Alt Yapısının Güçlendirilmesi

Hedef 1.7:Ormancılık altyapısının güçlendirilmesi amacıyla 2014 yılı sonuna kadar toplam 7.500 km yeni orman yolu yapılacaktır. Bu kapsamda ayrıca, geçmiş yıllarda yapılan mevcut yolların iyileştirilmesini sağlamak için her yıl % 3 oranında orman yolu standart hale getirilecektir.

STRATEJİK AMAÇ 2: ORMANLARIN GELİŞTİRİLMESİ

MEVCUT ORMANLARI GELİŞTİRMEK, VERİMLİLİĞİNİ ARTIRMAK VE ALANLARINI GENİŞLETMEK

Orman Bakım Tedbirlerinin Artırılması

Hedef 2.1: 2014 yılı sonuna kadar verimli ormanların iyileştirilmesine ve verimliliğinin artırılmasına yönelik silvikültürel bakım tedbirleri % 10 artırılabacaktır.

Bozuk Ormanların Rehabilitasyonu

Hedef 2.2: Her yıl 300.000 hektar bozuk orman alanında rehabilitasyon çalışması yapılacak, verimli orman alanı 12.000.000 hektara çıkarılacaktır.

Ormanların Gençleştirilmesi

Hedef 2.3: 2014 yılı sonuna kadar 75.000 hektar alanda doğal gençleştirme, 65.000 hektar alanda da yapay gençleştirme çalışması yapılacaktır.

Ormanlarda Kalite ve Verimliliğin Artırılması

Hedef 2.4: Piyasa taleplerine uygun ürün elde etmek üzere; plan döneminde toplam 85.000 hektar alanda kaliteli odun, tohum ve meyve verimliliğine yönelik budama yapılacaktır.

Endüstriyel Plantasyonların Kurulması

Hedef 2.5: 2014 yılı sonuna kadar 15.000 hektar alanda öncelikle hızlı gelişen yerli türlerle olmak üzere endüstriyel plantasyonlar kurulacaktır.

Silvikültür Planlarının Artırılması

Hedef 2.6: Gençleştirmeye ayrılan alanlarda her yıl 100 adet silvikültür planı yapılacaktır.

Orman Varlığının Artırılması

Hedef 2.7: Orman varlığımız, ülke toplam alanının % 30'una çıkarılacaktır.

STRATEJİK AMAÇ 3: ORMAN KAYNAKLARINDAN FAYDALANMA

ORMANLARIN ÜRETTİĞİ MAL VE HİZMETLERDEN TOPLUMUN GELİŞEN VE DEĞİŞEN BEKLENTİLERİNİ EN ÜST DÜZEYDE KARŞILAMAK, ORMANLARDAN ÇOK YÖNLÜ VE SÜRDÜRÜLEBİLİR ŞEKİLDE FAYDALANMAK

Ekosistem Tabanlı ve Çok Amaçlı Planlama

Hedef 3.1: 2014 yılı sonuna kadar; 8.600.000 hektar orman alanının çok amaçlı faydalanmaya uygun olarak envanteri çıkarılacak ve amenajman planları yapılacaktır.

Ulusal Orman Envanterinin Hazırlanması

Hedef 3.2: 2014 yılı sonuna kadar Türkiye ulusal orman envanteri hazırlanacaktır.

SOY K&G Uygulamalarına Geçiş

Hedef 3.3: Sürdürülebilir Orman Yönetimi (SOY) Kriter ve Göstergelerinin uygulanmasına 2014 yılı sonuna kadar tüm orman işletme müdürlükleri bazında geçilecektir.

Piyasa Talebine Uygun Üretim

Hedef 3.4: Ormanların üretim gücü dikkate alınarak, piyasanın taleplerinin en yüksek seviyede ve kalitede karşılanması amacıyla 2014 yılı sonuna kadar 90.000.000 m³ endüstriyel ve yakacak odun üretimi yapılacaktır. Endüstriyel odun üretiminde verimlilik % 84'e çıkarılacak, kaliteli tomruk üretimi ise 30.000 m³ arttırılacaktır.

Üretim Maliyetlerinin Azaltılması, Dikili Satışın Yaygınlaştırılması

Hedef 3.5: Üretimde verimliliğin artırılması ve maliyetlerinin azaltılması amacıyla dikili satış sistemi yaygınlaştırılacak ve bu kapsamda 2014 yılı sonuna kadar toplam odun üretimi içerisindeki dikili satış payı % 50' ye çıkarılacaktır.

Odun Dışı Orman Ürünlerine Yönelim

Hedef 3.6: Odun dışı orman ürünlerinin (ODOÜ) potansiyeli tespit edilerek, faydalanma düzenlenecek ve plan döneminde ekonomik öneme sahip (ODOÜ) ürün çeşit ve miktarı % 25 oranında arttırılacaktır.

Pazar ve Piyasaların Takibi

Hedef 3.7: Talebe uygun üretim-pazarlama yapabilmek için piyasaların takibine yönelik yılda en az 2 defa piyasa analizleri yapılacaktır.

Sertifikasyona Geçiş

Hedef 3.8: 2014 yılı sonuna kadar en az 3 orman işletme müdürlüğünde; standardizasyon, sertifikalandırma/yeşil etiket model çalışmaları başlatılacak ve uygulamaya geçilecektir.

Performans Bilgileri

Ormanların Koruyucu ve Çevresel Hizmetleri

Hedef 3.9: İklim değişikliği ile mücadele kapsamında ormanların artan ekolojik işlevleri yanı sıra koruyucu ve çevresel hizmetlerinden daha fazla faydalanılması yönünde çalışmalar yapılacaktır.

Rekreasyon Hizmetleri

Hedef 3.10: Ormanların sosyal, kültürel, bilimsel, sportif ve estetik hizmetlerinden toplumun daha fazla faydalanmasını sağlamak amacıyla toplam 250 adet kent ormanı ve mesire yeri kurulacak ve 5 adet arboretumun altyapısı tamamlanacaktır.

STRATEJİK AMAÇ 4: KURUMSAL KAPASİTENİN GELİŞTİRİLMESİ

SÜRDÜRÜLEBİLİR ORMAN YÖNETİMİNİ SAĞLAMAYA, DAHA HIZLI VE KALİTELİ HİZMET SUNMAYA VE BELİRLENEN STRATEJİK AMAÇLARA ULAŞMAYA YÖNELİK KURUMSAL GELİŞİMİ SAĞLAMAK

Yönetim ve Organizasyon

Hedef 4.1: Stratejik yönetim anlayışı çerçevesinde Genel Müdürlüğün organizasyon yapısı, iş süreçleri ve norm kadro çalışmaları gözden geçirilecek, iç kontrol sistemi kurulacaktır.

Çalışan ve Müşteri Memnuniyetinin Artırılması

Hedef 4.2: Müşteri ve çalışanların memnuniyet oranı her yıl % 2 oranında artırılabilecektir.

İnsan Kaynaklarının Geliştirilmesi

Hedef 4.3: Genel Müdürlüğün sahip olduğu insan kaynakları sürekli geliştirilecek, uzmanlaşma ve liyakate dayalı atama ve terfi mekanizmaları oluşturulacaktır.

Mali Yapının Güçlendirilmesi

Hedef 4.4: Genel Müdürlüğün finansman yapısı güçlendirilecektir.

Hukuk Sisteminin İyileştirilmesi

Hedef 4.5: Ormancılık mevzuatı iyileştirilecek, daha hızlı ve etkin bir hukuk hizmeti sağlamaya yönelik mekanizmalar geliştirilecektir.

Bilgi Teknolojileri ve Yönetim Bilgi Sistemlerinin Geliştirilmesi

Hedef 4.6: 2014 yılı sonuna kadar Genel Müdürlüğün merkez ve taşra birimlerinde bilgi ve iletişim teknolojilerinin alt yapısı tamamlanacak ve yönetim bilgi sistemi kurulacaktır.

Tanıtım ve Bilgilendirme Faaliyetleri

Hedef 4.7: Genel Müdürlüğün faaliyetleri tanıtılacak, toplumun ormanlar ve ormancılıkla ilgili konularda sürekli bilgilendirilmesi sağlanacaktır.

Uluslar arası İşbirliğinin Geliştirilmesi

Hedef 4.8: Uluslararası ormancılık sürecinde alınan kararların ormancılığımıza entegrasyonu sağlanacak, yakın ve komşu ülkelerle ormancılık alanında işbirliği geliştirilecektir.

Mülga Çevre ve Orman Bakanlığı 2010-2014 Stratejik Planında yer alan ve 645 Sayılı Kanun Hükmünde Kararname gereği Orman Genel Müdürlüğüne devredilen birimlerle ilişkili stratejik amaç ve hedeflere aşağıda yer verilmiştir.

22- ÇEVRE VE ORMAN BAKANLIĞI 2010-2014 STRATEJİK PLANI

S.A.1 –KURUMSAL ETKİNLİK, VERİMLİLİK VE HİZMET KALİTESİNİ ARTIRMAK

Hedef 1.2: Kurumsal verimlilik ve hizmet kalitesini artırmak.

S.A.5 –ORMAN VARLIĞININ GENİŞLETİLMESİ, GELİŞTİRİLMESİ VE SÜRDÜRÜLEBİLİR YÖNETİMİNİ SAĞLAMAK

Hedef 5.1: Niteliği bozuk orman alanlarını iyileştirmek ve yeni ormanlar tesis ederek orman varlığını artırmak.

Hedef 5.2: Ülkemizin orman ağacı tohum ve fidan ihtiyacını karşılamak.

S.A.6 –EROZYON VE ÇÖLLEŞME İLE MÜCADELE ETMEK

Hedef 6.1: Erozyon, sel, taşkın ve çığ tehlikelerini önleyici çalışmalar yapmak.

S.A.7 –BAKANLIĞIN GÖREVLERİ KAPSAMINDAKİ ALANLARDA TABİİ, KÜLTÜREL, TARİHİ, ARKELOJİK DEĞERLERİ KORUMAK VE SÜRDÜRÜLEBİLİR YÖNETİMİNİ SAĞLAMAK

Hedef 7.5: Orman alanlarında rekreasyon amaçlı kontrollü kullanımını sağlamak.

S.A.8 –ORMANCILIK ÇALIŞMALARININ SÜRDÜRLEBİLİRLİĞİNİ SAĞLAMAK ÜZERE ORMAN KÖYLÜLERİNİ DESTEKLEMEK

Hedef 8.1: Orman köylerinde sosyo-ekonomik kalkınmayı desteklemek.

C. Performans Hedef ve Göstergeleri İle Faaliyetler

Orman Genel Müdürlüğünün 2012 yılı performans programı, Genel Müdürlüğün 2010-2014 Stratejik Planında yer alan amaç ve hedefler ile 645 Sayılı Kanun Hükmünde Kararname ile yapılan düzenlemeler sonucunda Genel Müdürlüğe devredilen ormancılıkla ilgili ağaçlandırma, orman-köy ilişkileri, araştırma-geliştirme ve mesire yerleri ile ilgili Mülga Çevre ve Orman Bakanlığı 2010-2014 Stratejik Planında yer alan amaç ve hedeflerle uyumlu olarak hazırlanmıştır.

2010-2014 Orman Genel Müdürlüğü Stratejik Planında belirlenmiş olan stratejik amaç ve hedefler ile 2012 yılına ilişkin belirlenen performans hedefleri ve bu hedeflere ulaşmak için yürütülecek faaliyetlerin genel çerçevesi aşağıda yer almaktadır.

STRATEJİK AMAÇ	STRATEJİK HEDEF	PERFORMANS HEDEFİ	FAALİYET
ORMANLARI, ORMAN SAYILAN YERLERİ VE BU YERLERDEKİ BİYOLOJİK ÇEŞİTLİLİĞİ, HER TÜRLÜ BİYOTİK VE ABİYOTİK ZARARLILARA KARŞI KORUMAK	Orman yangınlarıyla mücadelede önleyici tedbirler artırılacak, yangınla mücadele organizasyonu güçlendirilecek ve bu kapsamda yangına birinci derecede hassas bölgelerde ilk müdahale süresi 20 dakikaya indirilecektir.	Orman Yangınlarıyla Mücadelede Önleyici Tedbirler Artırılacak, Yangına Birinci Derecede Hassas Bölgelerde İlk Müdahale Süresi Azaltılacaktır.	Orman Yangınlarıyla Mücadele
	Orman zararlılarıyla mücadele kapasitesi artırılacak; bu kapsamda mekanik, biyolojik ve biyoteknik mücadele oranı % 90'a çıkarılacaktır.	Orman Zararlılarıyla Mücadelede; Biyolojik, Biyoteknik ve Mekanik Mücadele Oranı Yükseltilecektir.	Orman Zararlılarıyla Mücadele
	Ormanlara yönelik olumsuz insan müdahalelerine karşı alınacak önleme tedbirleri artırılacak ve bu kapsamda işlenen orman suçlarının sayısı her yıl % 2 oranında azaltılacaktır.	Ormana Yönelik Olumsuz İnsan Müdahalelerine Karşı Alınacak Tedbirler Artırılarak Orman Suçları Azaltılacaktır.	Orman Suçlarıyla Mücadele
	2014 yılı sonuna kadar bütün ormanların sınırlandırma ve kadastro işlemleri bitirilecektir. Kadastronu bitirilen ve kesinleşen ormanların tapuya tescil işlemleri tamamlanacaktır.	Ormanların Sınırlandırma ve Kadastro İşlemlerinin Yapılması Sağlanarak, Kadastronu Bitirilen ve Kesinleşen Ormanların Tapuya Tescil İşlemleri Tamamlanacaktır.	Orman Kadastrosu
	Orman alanlarındaki biyoçeşitlilik tespitleri yapılacak, biyoçeşitlilik bir fonksiyon olarak amenajman planlarına entegre edilecek ve bu amaçla 450.000 hektar alan planlanacaktır. Bu alanlar düzenli olarak izlenecek ve korunması gerekenler koruma altına alınacaktır.	Amenajman Planları Yenilenen Orman Alanlarındaki Biyoçeşitlilik Tespitleri Yapılacak, Tür ve Alan Korumaları Sağlanacaktır.	Orman Alanlarında Biyoçeşitlilik Envanterlerinin Yapılması
	Orman ekosistemlerinin sağlığı izlenecek, 2014 yılı sonuna kadar atmosferik kirlilik, iklim değişikliği ve diğer etkenlerin ormanlar üzerindeki etkileri ölçülerek elde edilen bulgular değerlendirilecektir.	Orman Ekosistemlerinin Sağlığı İzlenecek, Atmosferik Kirlilik, İklim Değişikliği ve Diğer Etkenlerin Ormanlar Üzerindeki Etkileri Ölçülerek Elde Edilen Bulgular Değerlendirilecektir.	Orman Ekosistemlerinin Sağlığının İzlenmesi
	Ormancılık altyapısının güçlendirilmesi amacıyla 2014 yılı sonuna kadar toplam 7.500 km yeni orman yolu yapılacaktır. Bu kapsamda ayrıca, geçmiş yıllarda yapılan mevcut yolların iyileştirilmesini sağlamak için her yıl % 3 oranında orman yolu standart hale getirilecektir.	Ormancılık Yol Altyapısı Güçlendirilecek, Standart Olmayan Yollar İyileştirilerek Standart Hale Getirilecektir.	Orman Yolları

STRATEJİK AMAÇ	STRATEJİK HEDEF	PERFORMANS HEDEFİ	FAALİYET
MEVCUT ORMANLARI GELİŞTİRMEK, VERİMLİLİĞİNİ ARTIRMAK VE ALANLARINI GENİŞLETMEK	2014 yılı sonuna kadar verimli ormanların iyileştirilmesine ve verimliliğinin artırılmasına yönelik silvikültürel bakım tedbirleri % 10 artırılabacaktır.	Verimli Ormanların İyileştirilmesine ve Verimliliğinin Artırılmasına Yönelik Silvikültürel Bakım Tedbirleri Artırılabacaktır.	Verimli Ormanların İyileştirilmesi
	Her yıl 300.000 hektar bozuk orman alanında rehabilitasyon çalışması yapılacak, verimli orman alanı 12.000.000 hektara çıkarılacaktır.	Bozuk Orman Alanlarında Rehabilitasyon Çalışması Yapılacaktır.	Bozuk Ormanların İyileştirilmesi
	2014 yılı sonuna kadar 75.000 hektar alanda doğal gençleştirme, 65.000 hektar alanda da yapay gençleştirme çalışması yapılacaktır.	Doğal ve Yapay Gençleştirme Çalışması Yapılacaktır.	Ormanların Gençleştirilmesi
	Piyasa taleplerine uygun ürün elde etmek üzere; plan döneminde toplam 85.000 hektar alanda kaliteli odun, tohum ve meyve verimliliğine yönelik budama yapılacaktır.	Kaliteli Odun, Tohum ve Meyve Verimliliğine Yönelik Budama Yapılacaktır.	Budama
	2014 yılı sonuna kadar 15.000 hektar alanda öncelikle hızlı gelişen yerli türlerle olmak üzere endüstriyel plantasyonlar kurulacaktır.	Hızlı Gelişen Yerli Türlerle Endüstriyel Plantasyonlar Kurulacaktır.	Endüstriyel Plantasyon
	Gençleştirmeye ayrılan alanlarda her yıl 100 adet silvikültür planı yapılacaktır.	Gençleştirmeye Ayrılan Alanlarda 100 Adet Silvikültür Planı Yapılacaktır.	Silvikültür Planı

STRATEJİK AMAÇ	STRATEJİK HEDEF	PERFORMANS HEDEFİ	FAALİYET
ORMANLARIN ÜRETTİĞİ MAL VE HİZMETLERDEN TOPLUMUN GELİŞEN VE DEĞİŞEN BEKLENTİLERİNİ EN ÜST DÜZEYDE KARŞILAMAK, ORMANLARDAN ÇOK YÖNLÜ VE SÜRDÜRÜLEBİLİR ŞEKİLDE FAYDALANMAK	2014 yılı sonuna kadar; 8.600.000 hektar orman alanının çok amaçlı faydalanmaya uygun olarak envanteri çıkarılacak ve amenajman planları yapılacaktır.	Orman Alanlarının Çok Amaçlı Faydalanmaya Uygun Olarak Amenajman Planları Yapılacaktır.	Amenajman Planı
	Ormanların üretim gücü dikkate alınarak, piyasanın taleplerinin en yüksek seviyede ve kalitede karşılanması amacıyla 2014 yılı sonuna kadar 90.000.000 m ³ endüstriyel ve yakacak odun üretimi yapılacaktır. Endüstriyel odun üretiminde verimlilik % 84'e çıkarılacak, kaliteli tomruk üretimi ise 30.000 m ³ artırılabacaktır.	Piyasanın Taleplerine Uygun Odun Üretimi Yapılacak, Endüstriyel Odun Üretiminde Verimlilik ve Kalite Artırılabacaktır.	Odun Üretimi ve Kalitesinin Artırılması
	Odun dışı orman ürünlerinin (ODOÜ) potansiyeli tespit edilerek, faydalanma düzenlenecek ve plan döneminde ekonomik öneme sahip (ODOÜ) ürün çeşit ve miktarı % 25 oranında artırılabacaktır.	Odun Dışı Orman Ürünleri Potansiyeli Tespit Edilecektir.	Odun Dışı Orman Ürünleri Envanteri
	2014 yılı sonuna kadar en az 3 orman işletme müdürlüğünde; standardizasyon, sertifikalandırma/yeşil etiket model çalışmaları başlatılacak ve uygulamaya geçilecektir.	Sertifikalandırma / Yeşil Etiket Model Çalışmaları Başlatılacak ve Uygulamaya Geçilecektir.	Sertifikalandırma
	Ormanların sosyal, kültürel, bilimsel, sportif ve estetik hizmetlerinden toplumun daha fazla faydalanmasını sağlamak amacıyla toplam 250 adet kent ormanı ve mesire yeri kurulacak ve 5 adet arboretumun altyapısı tamamlanacaktır.	Ormanların Sosyal, Kültürel, Bilimsel, Sportif ve Estetik Hizmetlerinden Toplumun Daha Fazla Faydalanması Sağlanacaktır.	Rekreasyon Hizmetleri

Performans Bilgileri

STRATEJİK AMAÇ	STRATEJİK HEDEF	PERFORMANS HEDEFİ	FAALİYET
SÜRDÜRÜLEBİLİR ORMAN YÖNETİMİNİ SAĞLAMAYA, DAHA HIZLI VE KALİTELİ HİZMET SUNMAYA VE BELİRLENEN STRATEJİK AMAÇLARA ULAŞMAYA YÖNELİK KURUMSAL GELİŞİMİ SAĞLAMAK	Genel Müdürlüğün sahip olduğu insan kaynakları sürekli geliştirilecek, uzmanlaşma ve liyakate dayalı atama ve terfi mekanizmaları oluşturulacaktır.	Genel Müdürlüğün Sahip Olduğu İnsan Kaynakları Sürekli Geliştirilecektir.	Çalışanların Niteliğinin Artırılmasına Yönelik Eğitim Çalışmaları
	2014 yılı sonuna kadar Genel Müdürlüğün merkez ve taşra birimlerinde bilgi ve iletişim teknolojilerinin alt yapısı tamamlanacak ve yönetim bilgi sistemi kurulacaktır.	Orman Bilgi Sistemi Kurulacaktır.	Bilgi ve İletişim Teknolojileri
	Genel Müdürlüğün faaliyetleri tanıtılacak, toplumun ormanlar ve ormancılıkla ilgili konularda sürekli bilgilendirilmesi sağlanacaktır.	Genel Müdürlüğün Faaliyetleri Tanıtılacak, Toplumun Ormanlar ve Ormancılıkla İlgili Konularda Sürekli Bilgilendirilmesi Sağlanacaktır.	Yayın ve Tanıtım

Mülga Çevre ve Orman Bakanlığı 2010-2014 Stratejik Planında belirlenmiş stratejik amaç ve hedeflere ilişkin 2012 yılı performans hedefleri ve bu hedefler kapsamında yürütülecek faaliyetlerin genel çerçevesi;

STRATEJİK AMAÇ	STRATEJİK HEDEF	PERFORMANS HEDEFİ	FAALİYET
KURUMSAL ETKİNLİK, VERİMLİLİK VE HİZMET KALİTESİNİ ARTIRMAK	Kurumsal verimlilik ve hizmet kalitesini artırmak.	Ormancılık Alanındaki Sorunların Çözümüne Katkı Sağlanması ve Yeni Tekniklerin Geliştirilmesi İçin AR-GE Çalışmalarını Gerçekleştirmek.	Araştırma Projeleri
ORMAN VARLIĞININ GENİŞLETİLMESİ, GELİŞTİRİLMESİ VE SÜRDÜRÜLEBİLİR YÖNETİMİNİ SAĞLAMAK	Niteliği bozuk orman alanlarını iyileştirmek ve yeni ormanlar tesis ederek orman varlığını artırmak. Ülkemizin orman ağacı tohum ve fidan ihtiyacını karşılamak.	Niteliği Bozuk Orman Alanlarını İyileştirmek ve Yeni Ormanlar Tesis Ederek Orman Varlığını Artırmak Ülkemizin Orman Ağacı Tohum ve Fidan İhtiyacını Karşılamak.	Ağaçlandırma ve Rehabilitasyon Fidan ve Tohum Üretimi
EROZYON VE ÇÖLLEŞME İLE MÜCADELE ETMEK	Erozyon, sel, taşkın ve çığ tehlikelerini önleyici çalışmalar yapmak.	Erozyon, Sel, Taşkın ve Çığ Tehlikelerini Önleyici Çalışmalar Yapmak.	Toprak Muhafaza ve Havza Islahı
ORMANCILIK ÇALIŞMALARININ SÜRDÜRÜLEBİLİRLİĞİNİ SAĞLAMAK ÜZERE ORMAN KÖYLÜLERİNİ DESTEKLEMEK	Orman köylerinde sosyo-ekonomik kalkınmayı desteklemek.	Orman Köylerinde Sosyo-Ekonomik Kalkınmayı Desteklemek.	Orman Köylülerinin Desteklenmesi

PERFORMANS TABLOLARI

ORMAN GENEL MÜDÜRLÜĞÜ

2012 YILI

PERFORMANS PROGRAMI

PERFORMANS HEDEFİ 1

İdare Adı	40.17-ORMAN GENEL MÜDÜRLÜĞÜ
Stratejik Amaç	ORMANLARI, ORMAN SAYILAN YERLERİ VE BU YERLERDEKİ BİYOLOJİK ÇEŞİTLİLİĞİ, HER TÜRLÜ BİYOTİK VE ABİYOTİK ZARARLILARA KARŞI KORUMAK
Stratejik Hedef	Orman yangınlarıyla mücadelede önleyici tedbirler artırılacak, yangınla mücadele organizasyonu güçlendirilecek ve bu kapsamda yangına birinci derecede hassas bölgelerde ilk müdahale süresi 20 dakikaya indirilecektir
Performans Hedefi	Orman yangınlarıyla mücadelede önleyici tedbirler artırılacak, yangına birinci derecede hassas bölgelerde ilk müdahale süresi azaltılacaktır

Dünyada ve Ülkemizde ormanları tehdit eden unsurlardan birisi de orman yangınlarıdır. Akdeniz coğrafyası ve iklim kuşağında yer alan ülkemiz ormanları, özellikle yaz aylarında yoğun bir yangın tehdidi altında bulunmakta ve her yıl çıkan çeşitli sayıda orman yangını sonucu önemli miktarda orman alanı zarar görmektedir.

Ülkemiz orman alanlarının % 60'ına tekabül eden 12 milyon hektarlık kısmı yangına çok hassas bölgelerde yer almakta olup, yangına birinci derecede hassas alan miktarı 7.182.050 hektar, yangına ikinci derecede hassas alan miktarı ise 5.091.788 hektardır.

Orman varlığımızı tehdit eden ve her yıl binlerce hektar orman alanının yok olmasına neden olan orman yangınlarıyla mücadelede, orman yangınlarının çıkmasına mani olunması veya her türlü tedbire rağmen çıkan yangınların büyük boyutlara ulaşmadan kısa zamanda söndürülebilmesi için gerekli tedbirlerin alınması, öncelikle bu hususta yeterli alt yapıya ve güçlü bir organizasyona sahip olmayı gerekli kılmaktadır.

Performans Göstergeleri		Ölçü Birimi	2010	2011	2012
1	Yanan orman alanı miktarının çıkan yangın sayısına oranı	Hektar	1,80	1,85	0,00
Orman yangınlarıyla mücadele kapsamında alınan tedbirlerin, yangınlarla mücadelede etki düzeyinin izlenmesi ve değerlendirilmesi amacıyla belirlenmiştir. Gösterge verileri yıllık değerleri ifade etmektedir.					
2	Yangına 1.derecede hassas bölgelerde ilk müdahale süresi	Dakika	21	21	21
Orman yangınlarına birinci derecede hassas bölgelerde ilk müdahale süresinin izlenmesi ve müdahale süresiyle yanan orman alanı miktarının analiz edilmesi amacıyla belirlenmiştir. Gösterge verileri yıllık ortalama değerleri ifade etmektedir.					
3	Yangına 1. derecede hassas bölgelerde yanan orman alanı miktarının çıkan yangın sayısına oranı	Hektar	1,60	1,74	0,00

Orman yangınlarıyla mücadele kapsamında yangınlara birinci derecede hassas bölgelerde alınan tedbirlerin, yangınla mücadelede etki düzeyinin izlenmesi ve değerlendirilmesi amacıyla belirlenmiştir. Gösterge verileri yıllık değerleri ifade etmektedir.

Faaliyetler	Kaynak İhtiyacı		
	Bütçe	Bütçe Dışı	Toplam
1 Orman yangınlarıyla mücadele	471.852.000	82.996.000	554.848.000
GENEL TOPLAM	471.852.000	82.996.000	554.848.000

FAALİYET MALİYETİ 1

İdare Adı	40.17-ORMAN GENEL MÜDÜRLÜĞÜ
Performans Hedefi	Orman yangınlarıyla mücadelede önleyici tedbirler artırılabacak, yangına birinci derecede hassas bölgelerde ilk müdahale süresi azaltılacaktır
Faaliyet Adı	Orman yangınlarıyla mücadele
Sorumlu Harcama Birimi veya Birimleri	40.17.34.00 - SİLVİ KÜLTÜR DAİRESİ BAŞKANLIĞI, 40.17.35.00 - İNŞAAT VE İKMAL DAİRESİ BAŞKANLIĞI, 40.17.37.00 - ORMAN YANGINLARIYLA MÜCADELE DAİRESİ BAŞKANLIĞI

Orman yangınlarıyla mücadele çalışmaları genel olarak yangın önleme ve kontrol faaliyetlerinden oluşmaktadır. Yangın önleme faaliyetleri, yangının çıkmasına mani olmak veya en asgari düzeyde tutmak için gerekli tedbirlerin önceden alınması esasına dayanır. Yangın kontrol faaliyetleri ise, alınan her türlü tedbirlere rağmen çıkan yangınların en kısa zamanda kontrol altına alınması ve söndürülmesiyle ilgili bütün iş ve işlemleri içerir.

Yangına hassas bölgelerden başlamak üzere ormanlarda, yangın emniyet yol ve şeridi ile yangın müdahale cephesi, koruma bandı ve kule-kulübe yolu inşa edilmesi, yangın emniyet yol ve şeridinin düzenli olarak yıllık bakımlarının yapılması, kritik yerlerde yangını söndürme amaçlı gölet, havuz, su toplama çukurunun inşa edilmesi, yangına hassas bölgelerde orman alanının yangına dirençli hale getirilmesi (YARDOP), yangın gözetleme kulesi ile yangına ilk müdahale ekip binasının yapılması, bütün gözetleme kulesi ve ilk müdahale ekip binalarının bakımlarının yapılarak teknik alt yapılarının tamamlanması, yangına müdahalede kullanılmak üzere ihtiyaç duyulan hava ve kara taşıtlarının alımı ve kiralanması ile mevcut araçların periyodik bakımlarının yapılarak göreve hazır halde tutulması, ihtiyaç duyulan makine-ekipmanların temini yönünde gerçekleştirilecek çalışmalar faaliyet unsurlarını oluşturmaktadır. Ayrıca, yangınla mücadele konusunda kamuoyunun bilinçlendirilmesi, yangın işçileri ve orman köylülerinin eğitimi, yangınla mücadele hizmetlerinde görev alan idari ve teknik personelin eğitimi ile yangın tehlike oranları sisteminin geliştirilmesi ve karar destek sistemlerinin oluşturulması çalışmaları da faaliyet kapsamında değerlendirilmiştir.

Ekonomik Kod	Ödenek	Bütçe Dışı Kaynak	Ödenek
01 Personel Giderleri	0	Döner Sermaye	82.996.000
02 SGK Devlet Primi Giderleri	0	Diğer Yurt İçi	0
03 Mal ve Hizmet Alım Giderleri	97.000.000	Yurt Dışı	0
04 Faiz Giderleri	0	Toplam Bütçe Dışı Kaynak İhtiyacı	82.996.000
05 Cari Transferler	0		
06 Sermaye Giderleri	374.852.000		
07 Sermaye Transferleri	0		
08 Borç Verme	0		
Toplam Bütçe Kaynak İhtiyacı	471.852.000		

TOPLAM KAYNAK İHTİYACI**554.848.000**

PERFORMANS HEDEFİ 2

İdare Adı	40.17-ORMAN GENEL MÜDÜRLÜĞÜ
Stratejik Amaç	ORMANLARI, ORMAN SAYILAN YERLERİ VE BU YERLERDEKİ BİYOLOJİK ÇEŞİTLİLİĞİ, HER TÜRLÜ BİYOTİK VE ABİYOTİK ZARARLILARA KARŞI KORUMAK
Stratejik Hedef	Orman zararlılarıyla mücadele kapasitesi artırılabilecek; bu kapsamda mekanik, biyolojik ve biyoteknik mücadele oranı % 90'a çıkarılacaktır
Performans Hedefi	Orman zararlılarıyla mücadelede; biyolojik, biyoteknik ve mekanik mücadele oranı yükseltilecektir

Dünyada ve Ülkemizde sürdürülebilir, katılımcı, çevreye önem veren doğaya uygun ormancılık hedeflerine ulaşabilmek için biyolojik mücadele esas alınarak bilimsel temele dayanan çalışmalar aralıksız sürdürülmektedir.

Zararlı böcek ve hastalıklar en az orman yangınları kadar orman alanlarına zarar vermekte, orman kaynağının yenilenme kabiliyetini, kalitesini ve miktarını azaltmaktadır. Ülkemizde her yıl 50 dolayında zararlı (böcek, mantar v.b) yaklaşık 600.000 hektar ormanlık alanda etkili olmakta ve ortalama 450.000 m³ dolayında odun ürünü kaybına neden olmaktadır.

Zararlılarla mücadelede ana strateji, ormanların doğal yapı ve dirençlerinin korunması suretiyle mücadelenin gerçekleştirilmesidir. Bu kapsamda, zararlılarla mücadelede; mekanik, kimyasal ve biyolojik mücadele yanında özellikle son yıllarda entegre mücadele yöntemleri uygulanmakta, kimyasal mücadele yöntemlerinin azaltılması, biyolojik, biyoteknik ve mekanik mücadele yöntemlerinin artırılması yönünde öncelikli tedbirler alınmaktadır.

Performans Göstergeleri		Ölçü Birimi	2010	2011	2012
1	Böcek ve hastalıklardan zarar gören orman alanı	Hektar	564.322	450.000	530.000
Orman zararlılarıyla mücadele kapsamında alınan önleyici tedbirlerin etkilerinin ve zararlılarla mücadele kapasitesinin izlenmesi ve değerlendirilmesi amacıyla belirlenmiştir. Gösterge verileri yıllık değerleri ifade etmektedir.					
2	Zarar nedeniyle kesilen odun miktarı	Metreküp	305.373	200.000	300.000
Orman zararlılarıyla mücadelede etkinlik düzeyi, gösterge verileri dikkate alınarak değerlendirilecektir. Gösterge verileri yıllık değerleri ifade etmektedir.					
3	Biyolojik, biyoteknik ve mekanik mücadele alanının toplam mücadele yapılan alana oranı.	Yüzde	86,5	88,0	89,0

Orman zararlılarıyla mücadelede, biyolojik kökenli mücadele tekniklerinin uygulanma düzeyinin izlenerek, sonuçlarının değerlendirilmesi amacıyla belirlenmiştir. Gösterge verileri yıllık değerleri ifade etmektedir.

Faaliyetler	Kaynak İhtiyacı		
	Bütçe	Bütçe Dışı	Toplam
1 Orman zararlılarıyla mücadele	0	9.650.000	9.650.000
GENEL TOPLAM	0	9.650.000	9.650.000

FAALİYET MALİYETİ 2

İdare Adı	40.17-ORMAN GENEL MÜDÜRLÜĞÜ
Performans Hedefi	Orman zararlılarıyla mücadelede; biyolojik, biyoteknik ve mekanik mücadele oranı yükseltilecektir
Faaliyet Adı	Orman zararlılarıyla mücadele
Sorumlu Harcama Birimi veya Birimleri	40.17.36.00 - ORMAN ZARARLILARIYLA MÜCADELE DAİRESİ BAŞKANLIĞI

Böcek, mantar ve diğer hastalık zararları bazı yörelerdeki orman alanlarında ve özellikle egzotik tür ağaçlandırma sahalarının bir bölümünde ciddi zararlar oluşturmaktadır. Zararlılara karşı ağırlıklı olarak mekanik, biyolojik ve biyoteknik yöntemlerle her yıl ortalama 600 bin hektar alanda mücadele edilmektedir.

Doğal bir yöntem oluşu, tabii dengenin tesisi, en az masrafla en iyi sonucun alınması yanında mücadelenin etkinliğinin kalıcı olması gibi avantajları nedeniyle orman zararlılarıyla mücadelede biyolojik mücadele yöntemi tercih edilmektedir. Böcek zararlarının izlenmesi, biyolojik mücadeleye ağırlık vermek maksadıyla her yıl kuş yuvası, karınca nakli ve faydalı böcek üretiminin artırılması, faydalı böcek üretim laboratuvarlarının kurulması ve kapasitelerinin iyileştirilmesi ve uygun silvikültürel tekniklerle zararlılara karşı ormanların direncinin artırılmasına yönelik gerçekleştirilecek çalışmalar faaliyet unsurlarını oluşturmaktadır.

Böcek ve hastalık kaynaklı zararların nedenleri, sonuçları ve önlenmesi için gerekli tedbirlere ilişkin araştırma çalışmalarının gerçekleştirilmesi ve bu konularda orman köylüleri ve diğer toplum kesimlerinin bilinçlendirilmesi ve eğitimine yönelik çalışmalar da faaliyet kapsamında değerlendirilmiştir.

Ekonomik Kod	Ödenek	Bütçe Dışı Kaynak	Ödenek
01 Personel Giderleri	0	Döner Sermaye	9.650.000
02 SGK Devlet Primi Giderleri	0	Diğer Yurt İçi	0
03 Mal ve Hizmet Alım Giderleri	0	Yurt Dışı	0
04 Faiz Giderleri	0	Toplam Bütçe Dışı Kaynak İhtiyacı	9.650.000
05 Cari Transferler	0		
06 Sermaye Giderleri	0		
07 Sermaye Transferleri	0		
08 Borç Verme	0		
Toplam Bütçe Kaynak İhtiyacı	0		

TOPLAM KAYNAK İHTİYACI**9.650.000**

PERFORMANS HEDEFİ 3

İdare Adı	40.17-ORMAN GENEL MÜDÜRLÜĞÜ
Stratejik Amaç	ORMANLARI, ORMAN SAYILAN YERLERİ VE BU YERLERDEKİ BİYOLOJİK ÇEŞİTLİLİĞİ, HER TÜRLÜ BİYOTİK VE ABİYOTİK ZARARLILARA KARŞI KORUMAK
Stratejik Hedef	Ormanlara yönelik olumsuz insan müdahalelerine karşı alınacak önleme tedbirleri artırılacak ve bu kapsamda işlenen orman suçlarının sayısı her yıl % 2 oranında azaltılacaktır
Performans Hedefi	Ormana yönelik olumsuz insan müdahalelerine karşı alınacak tedbirler artırılarak orman suçları azaltılacaktır

Toplumun ormanlardan beklentilerini sürdürülebilir şekilde ve optimum düzeyde karşılamak ve ormanların gördüğü hizmetleri gelecek nesillerin yararlanmasına sunmak, ancak ormanların iyi bir şekilde korunmasıyla mümkün olabilir.

Ülkemiz ormanları uzun yıllardan beri değişik sebeplerden ötürü sürekli baskı altında kalmış ve bunun neticesinde koruma ihtiyaçları ön plana çıkmıştır. Ormanlarda açma sorunu, göç nedeniyle kırsal alanda azalma eğilimi gösterirken, kentler çevresinde ve sahil yörelerinde çok ciddi bir sorun ve tehdit durumuna gelmiştir.

Ekonomik ve sosyal yapıdaki önemli gelişim ve değişimler, nüfus artışı ve sanayileşme ile birlikte hızlı kentleşme, ormana bağlı yaşayan nüfusta önemli azalmalara neden olmuş, ormana yönelik olumsuz insan müdahalelerine karşı alınan tedbirler ormanlarımızdaki insan faktörlü suçların azalmasını sağlamıştır.

Performans Göstergeleri		Ölçü Birimi	2010	2011	2012
1	Orman suçlarında azalma oranı	Yüzde	0	20	2

Ormana yönelik olumsuz insan müdahalelerine karşı alınan tedbirlerin sonuçlarını izlemek ve değerlendirmek amacıyla belirlenmiştir. Gösterge verileri yıllık değerleri ifade etmekte olup, göstergenin hedef değeri, bir önceki yıla ait toplam suç miktarları dikkate alınarak belirlenmiştir.

Faaliyetler	Kaynak İhtiyacı		
	Bütçe	Bütçe Dışı	Toplam
1 Orman suçlarıyla mücadele	0	15.010.000	15.010.000
GENEL TOPLAM	0	15.010.000	15.010.000

FAALİYET MALİYETİ 3

İdare Adı	40.17-ORMAN GENEL MÜDÜRLÜĞÜ
Performans Hedefi	Ormana yönelik olumsuz insan müdahalelerine karşı alınacak tedbirler artırılarak orman suçları azaltılacaktır
Faaliyet Adı	Orman suçlarıyla mücadele
Sorumlu Harcama Birimi veya Birimleri	40.17.34.00 - SİLVİ KÜLTÜR DAİRESİ BAŞKANLIĞI 40.17.36.00 - ORMAN ZARARLILARIYLA MÜCADELE DAİRESİ BAŞKANLIĞI

Ülkemiz ormanlarında her yıl kaçak kesim, açma, yerleşme, nakil, işgal, faydalanma ve otlatma gibi çok sayıda yasa dışı müdahale olmaktadır. Ancak, köyden kente göç, alternatif enerji kaynaklarının yaygınlaşması, koruma tedbirlerinin daha etkin bir şekilde alınması ve halkın bilinç seviyesinin yükselmesi sonucunda bu suçlarda büyük ölçüde azalma görülmekle beraber ormanlarımız yılda yaklaşık 20 bin yasadışı müdahaleye maruz kalmaktadır.

Orman içi köylerde yaşayan ve ekonomik açıdan son derece yetersiz olan orman köylüleri, ormanlar üzerinde baskı unsuru olmaya devam etmektedir. Köy tüzel kişilikleri ile işbirliği ve protokoller yapılarak hem civardaki ormanların korunması, hem de burada yaşayan köylülere kaynak aktarımı yapılarak ormanlara halkın sahip çıkması ve orman halk bütünlüğünün sağlanması son derece önemlidir.

Orman suçlarının yoğun olduğu alanların belirlenerek hassas alanlara koruma ekiplerinin kurulması, ekiplere araç ve orman muhafaza memuru takviye edilmesi suretiyle koruma önlemlerinin etkinleştirilmesi, orman alanlarında kaçak yapı ve tesislerin yıktırılması ve dışarı çıkarılması, köy tüzel kişilikleri ile işbirliği ve protokoller yapılarak hem civardaki ormanların korunması, hem de burada yaşayan köylülere kaynak aktarımı yapılarak ormanlara halkın sahip çıkmasının sağlanması, ormanlarda otlatmayı kontrol altına almak için geniş katımlı otlatma planlarının hazırlanması çalışmaları faaliyet unsurlarını oluşturmaktadır.

Ekonomik Kod	Ödenek	Bütçe Dışı Kaynak	Ödenek
01 Personel Giderleri	0	Döner Sermaye	15.010.000
02 SGK Devlet Primi Giderleri	0	Diğer Yurt İçi	0
03 Mal ve Hizmet Alım Giderleri	0	Yurt Dışı	0
04 Faiz Giderleri	0	Toplam Bütçe Dışı Kaynak İhtiyacı	15.010.000
05 Cari Transferler	0		
06 Sermaye Giderleri	0		
07 Sermaye Transferleri	0		
08 Borç Verme	0		
Toplam Bütçe Kaynak İhtiyacı	0		

TOPLAM KAYNAK İHTİYACI**15.010.000**

PERFORMANS HEDEFİ 4

İdare Adı	40.17-ORMAN GENEL MÜDÜRLÜĞÜ
Stratejik Amaç	ORMANLARI, ORMAN SAYILAN YERLERİ VE BU YERLERDEKİ BİYOLOJİK ÇEŞİTLİLİĞİ, HER TÜRLÜ BİYOTİK VE ABİYOTİK ZARARLILARA KARŞI KORUMAK
Stratejik Hedef	2014 yılı sonuna kadar bütün ormanların sınırlandırma ve kadastro işlemleri bitirilecektir. Kadastrosu bitirilen ve kesinleşen ormanların tapuya tescil işlemleri tamamlanacaktır
Performans Hedefi	Ormanların sınırlandırma ve kadastro işlemlerinin yapılması sağlanarak, Kadastrosu bitirilen ve kesinleşen ormanların tapuya tescil işlemleri tamamlanacaktır

Anayasamızın 169 ve 170. maddeleri ve 6831 sayılı Orman Kanunu ile 3234 sayılı Orman Genel Müdürlüğü Teşkilat Kanununa hükümlerine göre orman sınırları güvenceye alınmıştır. Anayasa ve yasalardaki orman tanımları ve Orman Genel Müdürlüğünün tüzel kişiliği ormanların hukuki ve fiziki varlığının korunması ve devamında önemli unsurlardır.

Ülkemizde arazi yapısının dağlık ve aşırı meyilli olması, toprağın özelliklerinin ve verim gücünün yetersiz olması, iklim şartlarının ise yeniden orman yetiştirmeye çok elverişli olmayışı gibi nedenlerden dolayı niteliği ne olursa olsun mevcut ormanların korunmasının gerekliliğini ortaya koymaktadır.

Ormancılık faaliyetlerinin sınırları belli ormanlık alanlarda yapılması esastır. Uzun yıllardan beri ormancılığımızın en önemli problemi orman kadastrosu olarak görülmekte olup, orman kadastrosunun 2014 yılı sonuna kadar tamamen bitirilmesi hedeflenmiştir. Bu konuda gerek yasal gerekse teknik anlamda önemli altyapı çalışmaları tamamlanmıştır. Kadastronun bitirilmesi ormancılıkta yaşanan pek çok sorunu da ortadan kaldıracaktır.

Performans Göstergeleri		Ölçü Birimi	2010	2011	2012
1	Yapılan orman kadastrosu miktarı	Hektar	343.043	780.000	780.000
Orman kadastrosu yapılan alanların niceliğine ilişkin verilerin izlenmesi amacıyla belirlenmiştir. Gösterge verileri yıllık değerleri ifade etmektedir					
2	Yapılan aplikasyon miktarı	Hektar	629.149	1.220.000	1.220.000
Yapılmış olan orman tahdit veya kadastro işlemlerinin yürürlükteki mevzuata uyumlu hale getirilebilmesi için arazi üzerine uygulanmasına yönelik yapılan çalışmaların izlenmesi amacıyla belirlenmiştir. Gösterge verileri yıllık değerleri ifade etmektedir.					
3	Tapuya tescil edilen toplam orman alanı	Hektar	11.999.278	12.449.278	12.899.278

Tapu ve Kadastro Genel Müdürlüğü ile müştereken yürütülen çalışmalar sonucunda yapılacak tescil işlemlerinin izlenmesi amacıyla belirlenmiştir. Gösterge verileri yıllar itibarıyla kümülatif değerleri ifade etmektedir.

Faaliyetler	Kaynak İhtiyacı		
	Bütçe	Bütçe Dışı	Toplam
1 Orman kadastrosu	7.000.000	0	7.000.000
GENEL TOPLAM	7.000.000	0	7.000.000

FAALİYET MALİYETİ 4

İdare Adı	40.17-ORMAN GENEL MÜDÜRLÜĞÜ
Performans Hedefi	Ormanların sınırlandırma ve kadastro işlemlerinin yapılması sağlanarak, Kadastrosu bitirilen ve kesinleşen ormanların tapuya tescil işlemleri tamamlanacaktır
Faaliyet Adı	Orman kadastrosu
Sorumlu Harcama Birimi veya Birimleri	40.17.31.00 - KADASTRO VE MÜLKİYET DAİRESİ BAŞKANLIĞI

Orman sınırlarının tespitine ilişkin kadastro çalışmaları 6831 Sayılı Orman Kanunu ve 3402 sayılı Kadastro Kanunu hükümlerine göre yapılmaktadır. 1937 yılından beri orman kadastro çalışmaları devam etmekte olup, kadastro çalışmalarının tamamlandığı alanların büyük kısmı tapuya tescil ettirilememiştir. Bu durum yerel halk ile orman idaresi arasında ciddi sınır ve mülkiyet ihtilaflarının önemli nedenleri arasında yer almaktadır.

Yeni orman kadastrosu yapılan ve aplikasyonu tamamlanan yerlerin, gerek Tapu ve Kadastro Genel Müdürlüğünün tescil mevzuatından kaynaklanan ve gerekse orman sınırları içerisindeki tapulu taşınmazlardan kaynaklanan sorunların giderilerek tapuya tescil edilmesi gerekmektedir. Ormanların sınırlarının belirlenmesi, daha önceleri yapılmış olan orman tahdit veya kadastro işlemlerinin çıkan yeni yasalara göre araziye uygulanmasına yönelik yapılan aplikasyon işleri ve Orman Kanununun 2 nci madde uygulamaları ile sınırları kesinleşen yerlerin tapuya tescil ettirilmesi iş/işlemleri faaliyet unsurlarını oluşturmaktadır.

Ekonomik Kod	Ödenek	Bütçe Dışı Kaynak	Ödenek
01 Personel Giderleri	0	Döner Sermaye	0
02 SGK Devlet Primi Giderleri	0	Diğer Yurt İçi	0
03 Mal ve Hizmet Alım Giderleri	0	Yurt Dışı	0
04 Faiz Giderleri	0	Toplam Bütçe Dışı Kaynak İhtiyacı	0
05 Cari Transferler	0		
06 Sermaye Giderleri	7.000.000		
07 Sermaye Transferleri	0		
08 Borç Verme	0		
Toplam Bütçe Kaynak İhtiyacı	7.000.000		

TOPLAM KAYNAK İHTİYACI**7.000.000**

PERFORMANS HEDEFİ 5

İdare Adı	40.17-ORMAN GENEL MÜDÜRLÜĞÜ
Stratejik Amaç	ORMANLARI, ORMAN SAYILAN YERLERİ VE BU YERLERDEKİ BİYOLOJİK ÇEŞİTLİLİĞİ, HER TÜRLÜ BİYOTİK VE ABİYOTİK ZARARLILARA KARŞI KORUMAK
Stratejik Hedef	Orman alanlarındaki biyoçeşitlilik tespitleri yapılacak, biyoçeşitlilik bir fonksiyon olarak amenajman planlarına entegre edilecek ve bu amaçla 450.000 hektar alan planlanacaktır. Bu alanlar düzenli olarak izlenecek ve korunması gerekenler koruma altına alınacaktır
Performans Hedefi	Amenajman planları yenilenen orman alanlarındaki biyoçeşitlilik tespitleri yapılacak, gerekli tür ve alan korumaları sağlanacaktır

Avrupa, Asya ve Afrika kıtaları arasında bulunan ve bir köprü görevi gören ülkemiz; çok farklı iklim tiplerine, edafik faktörlerin etkisi altında zengin ekolojik bölgelere ve bu bölgelerde çeşitli orman ekosistemleri ve habitatlarına sahip olup, biyolojik çeşitlilik bakımından zengindir.

Biyolojik çeşitliliğin korunması ve sürdürülebilir kullanımı, giderek artan nüfusun gıda, sağlık ve diğer ihtiyaçlarının karşılanmasında son derece önemlidir. Ülkemizin çok zengin ve küresel öneme sahip biyolojik çeşitliliğinin önemli bir bölümü ülke alanının 1/4'ünden fazlasını kaplayan orman alanları ve kaynakları içinde yer almaktadır. Ormanların biyolojik çeşitliliğinin muhafazası ve imarı, ormanların sürdürülebilir yönetiminin temel koşullarından birini oluşturmaktadır.

Ormanlarımızdaki biyolojik çeşitliliğin korunmasında genel strateji; özel biyolojik çeşitlilik değeri ve zenginliğine sahip orman alanlarının korunan alanlar statüsüne alınması ve amacına uygun planlama, uygulama ve değerlendirme çalışmalarlarıyla yönetimi olmuştur.

Ülkemizin sahip olduğu biyolojik çeşitliliğin bilinmesine ve verilerinin toplanmasına, tespit edilen türlerin in-situ ve ex-situ yöntemlerle korunması ve sürdürülebilir yönetiminin sağlanması öncelikli hedeflerdendir. Bu kapsamda; biyolojik çeşitliliğin orman amenajman planlarına yansıtılması sağlanacaktır.

Performans Göstergeleri		Ölçü Birimi	2010	2011	2012
1	Biyoçeşitlilik envanteri yapılan alan miktarı	Hektar	68.167	72.219	204.900

Orman alanlarında biyoçeşitlilik envanter çalışmalarının izlenmesi ve tedbirlerin geliştirilmesi amacıyla belirlenmiştir. Gösterge verileri kümülatif değerleri ifade etmektedir

2	Amenajman planlarına entegre edilen alan miktarı	Hektar	363.399	435.618	640.518
---	--	--------	---------	---------	---------

Koruma hedefleri belirlenen orman alanlarının niceliğine ilişkin bilgilerin elde edilmesi ve izlenmesi amacıyla belirlenmiştir. Gösterge verileri yıllık değerleri ifade etmektedir.

Faaliyetler	Kaynak İhtiyacı		
	Bütçe	Bütçe Dışı	Toplam
1 Orman alanlarında biyoçeşitlilik envanterlerinin yapılması	0	300.000	300.000
GENEL TOPLAM	0	300.000	300.000

FAALİYET MALİYETİ 5

İdare Adı	40.17-ORMAN GENEL MÜDÜRLÜĞÜ
Performans Hedefi	Amenajman planları yenilenen orman alanlarındaki biyoçeşitlilik tespitleri yapılacak, gerekli tür ve alan korumaları sağlanacaktır
Faaliyet Adı	Orman alanlarında biyoçeşitlilik envanterlerinin yapılması
Sorumlu Harcama Birimi veya Birimleri	40.17.32.00 - ORMAN İDARESİ VE PLANLAMA DAİRESİ BAŞKANLIĞI

Aralık 1996 tarihinde Ülkemizin de onaylayarak taraf olduğu Biyolojik Çeşitlilik Sözleşmesi; taraf ülkelerin kendi biyolojik kaynakları üzerindeki hükümdarlık haklarını kabul etmekle birlikte, biyolojik çeşitliliğin korunması ve sürdürülebilir kullanımının temini amacıyla gerekli tedbirleri almaları yönünde sorumluluklar getirmiştir.

Amenajman planı yenilenen orman alanlarındaki biyoçeşitlilik potansiyelinin belirlenerek koruma altına alınması gereken türlerin ve alanlarının belirlenmesi, korunan alanların etkin yönetiminin sağlanması ve yönetim kararlarının alınması ile biyoçeşitliliğin izlenmesi için yapılan envanter çalışmaları faaliyet unsurlarını oluşturmaktadır. Ayrıca, orman alanlarındaki biyoçeşitliliğin tespit edilmesi, izlenmesi ve bilimsel veri zeminin oluşturulması ve e-dönüşüm kapsamında kullanıcıların hizmetine sunulması yönünde gerçekleştirilecek çalışmalar da faaliyet kapsamında değerlendirilmiştir.

Ekonomik Kod	Ödenek	Bütçe Dışı Kaynak	Ödenek
01 Personel Giderleri	0	Döner Sermaye	300.000
02 SGK Devlet Primi Giderleri	0	Diğer Yurt İçi	0
03 Mal ve Hizmet Alım Giderleri	0	Yurt Dışı	0
04 Faiz Giderleri	0	Toplam Bütçe Dışı Kaynak İhtiyacı	300.000
05 Cari Transferler	0		
06 Sermaye Giderleri	0		
07 Sermaye Transferleri	0		
08 Borç Verme	0		
Toplam Bütçe Kaynak İhtiyacı	0		

TOPLAM KAYNAK İHTİYACI**300.000**

PERFORMANS HEDEFİ 6

İdare Adı	40.17-ORMAN GENEL MÜDÜRLÜĞÜ
Stratejik Amaç	ORMANLARI, ORMAN SAYILAN YERLERİ VE BU YERLERDEKİ BİYOLOJİK ÇEŞİTLİLİĞİ, HER TÜRLÜ BİYOTİK VE ABİYOTİK ZARARLILARA KARŞI KORUMAK
Stratejik Hedef	Orman ekosistemlerinin sağlığı izlenecek, 2014 yılı sonuna kadar atmosferik kirlilik, iklim değişikliği ve diğer etkenlerin ormanlar üzerindeki etkileri ölçülerek elde edilen bulgular değerlendirilecektir
Performans Hedefi	Orman ekosistemlerinin sağlığı izlenecek, atmosferik kirlilik, iklim değişikliği ve diğer etkenlerin ormanlar üzerindeki etkileri ölçülerek elde edilen bulgular değerlendirilecektir

Sürdürülebilir doğal kaynak yönetiminde orman ekosistemlerinin izlenmesi amacı ile ilk kez 1985 yılında Avrupa’da “Hava Kirliliğinin Etkilerinin İzlenmesi ve Değerlendirilmesi Uluslararası İşbirliği Programı” (ICP Forests) kapsamında deneme alanları (Seviye I ve Seviye II) oluşturulmuştur. Ülkemizde ise 2006 yılında “Orman Ekosistemlerinin İzlenmesi Projesi” ile çalışmalar başlamıştır. Gerek Avrupa Birliğine uyum sürecinde gerekse Birleşmiş Milletler Avrupa Ekonomik Komisyonu-Uzun Menzilli Sınırlar Ötesi Hava Kirliliği Sözleşmesi çerçevesinde oluşturulan süreç, imzalanan sözleşmeler ve alınan kararlar kapsamında; doğal kaynak yönetiminde orman ekosistemlerinin izlenmesi, veri ve bilginin sağlanması, diğer ekosistemlere ilişkin çevresel bilgi ile ilişkilendirilmesi ve stratejik kararların alınması sağlanacaktır. Küresel ısınmanın ormanlar üzerinde olumsuz etkilere neden olduğu değerlendirildiğinden bu etkilerin izlenerek sonuçlarının coğrafi bilgi sistemine aktarılması ve değerlendirilmesinin sağlanması sürdürülebilir orman yönetimi açısından kritik öneme sahiptir. Bu çerçevede elde edilecek bulgular ve anahtar göstergeler düzenli bir şekilde izlenecek, ölçülüp değerlendirilerek takip edilecektir.

Performans Göstergeleri		Ölçü Birimi	2010	2011	2012
1	Seviye I gözlem alanlarında yapılan gözlem sayısı	Adet	557	565	610
Daimi gözlem alanlarında yapılan ağaç tepe durumu değerlendirmelerinin niceliğine ilişkin bilgilerin elde edilmesi amacıyla belirlenmiştir. Gösterge verileri yıllık değerleri ifade etmektedir					
2	Coğrafi bilgi sistemine aktarılan arazi miktarı	Hektar	15.132	15.400	15.500
İzleme standartlarına uygun kurulum yapılan ve CBS ortamında değerlendirilen gözlem alanlarının niceliğine ilişkin bilgilerin elde edilmesi amacıyla belirlenmiştir. Gösterge verileri yıllık değerleri ifade etmektedir.					
3	Elde edilen bulgu sayısı	Adet	13.009	13.320	13.500
Gözlem alanları içerisinde bulunan ve tepe durumu değerlendirmesi yapılan ağaç miktarına ilişkin nicelik bilgilerinin elde edilmesi amacıyla belirlenmiştir. Gösterge verileri yıllık değerleri ifade etmektedir.					
4	Hazırlanan rapor sayısı	Adet	557	565	610

İbre- yaprak kayıp oranları ve zarar parametreleriyle ilgili verilerin aktarıldığı arazi kayıt formlarına ilişkin nicelik bilgilerinin elde edilmesi amacıyla belirlenmiştir. Gösterge verileri yıllık değerleri ifade etmektedir.

Faaliyetler	Kaynak İhtiyacı		
	Bütçe	Bütçe Dışı	Toplam
1 Orman ekosistemlerinin sağlığının izlenmesi	0	500.000	500.000
GENEL TOPLAM	0	500.000	500.000

FAALİYET MALİYETİ 6

İdare Adı	40.17-ORMAN GENEL MÜDÜRLÜĞÜ
Performans Hedefi	Orman ekosistemlerinin sağlığı izlenecek, atmosferik kirlilik, iklim değişikliği ve diğer etkenlerin ormanlar üzerindeki etkileri ölçülerek elde edilen bulgular değerlendirilecektir
Faaliyet Adı	Orman ekosistemlerinin sağlığının izlenmesi
Sorumlu Harcama Birimi veya Birimleri	40.17.36.00 - ORMAN ZARARLILARIYLA MÜCADELE DAİRESİ BAŞKANLIĞI

Ormanlarımızın sağlık ve hayatiyetinin izlenmesinde öncelikle sağlıklı ağaçlar referans alınarak ağaçların tepe tacındaki ibre-yaprak ve renk kaybı oranları tespit edilmekte ve daha sonra ağaçların sağlık ve hayatiyetine olumsuz etki eden biyotik ve abiyotik etkenler belirlenmeye çalışılmaktadır. Ciddi derecelerde ibre-yaprak ve renk kaybına maruz kalmış ağaçlar, orman ekosistemlerinin sağlık ve hayatiyetinin tehlike içinde olduğunu göstermekte bu nedenle de orman ekosistemlerini izleme programı bir erken uyarı sistemini oluşturmaktadır.

Faaliyet kapsamında, doğal kaynak yönetiminde orman ekosistemlerinin izlenmesi, aktüel durum hakkında veri ve bilginin sağlanması, diğer ekosistemlere ilişkin çevresel bilgi ile ilişkilendirilmesi ve stratejik kararların alınması sağlanacaktır. Bu çerçevede belirlenen Seviye I ve Seviyede II sabit deneme alanlarında, ormanların sağlığı ve hayatiyeti hakkında bilgi ve veri sağlanacak, mevcut durum ve gelişmeler izlenecektir.

Ekonomik Kod		Ödenek	Bütçe Dışı Kaynak	Ödenek
01	Personel Giderleri	0	Döner Sermaye	500.000
02	SGK Devlet Primi Giderleri	0	Diğer Yurt İçi	0
03	Mal ve Hizmet Alım Giderleri	0	Yurt Dışı	0
04	Faiz Giderleri	0	Toplam Bütçe Dışı Kaynak İhtiyacı	500.000
05	Cari Transferler	0		
06	Sermaye Giderleri	0		
07	Sermaye Transferleri	0		
08	Borç Verme	0		
Toplam Bütçe Kaynak İhtiyacı		0		

TOPLAM KAYNAK İHTİYACI**500.000**

PERFORMANS HEDEFİ 7

İdare Adı	40.17-ORMAN GENEL MÜDÜRLÜĞÜ
Stratejik Amaç	ORMANLARI, ORMAN SAYILAN YERLERİ VE BU YERLERDEKİ BİYOLOJİK ÇEŞİTLİLİĞİ, HER TÜRLÜ BİYOTİK VE ABİYOTİK ZARARLILARA KARŞI KORUMAK
Stratejik Hedef	Ormancılık altyapısının güçlendirilmesi amacıyla 2014 yılı sonuna kadar toplam 7.500 km yeni orman yolu yapılacaktır. Bu kapsamda ayrıca, geçmiş yıllarda yapılan mevcut yolların iyileştirilmesini sağlamak için her yıl % 3 oranında orman yolu standart hale getirilecektir
Performans Hedefi	Ormancılık yol altyapısı güçlendirilecek, standart olmayan yollar iyileştirilerek standart hale getirilecektir

Ormanların etkin şekilde korunması, geliştirilmesi ve entansif olarak işletilmesi; yeterli altyapıya, ulaşım, araç gereç ve ekipmanın varlığına bağlıdır. Bu nedenle ihtiyaç duyulan yol, bina ve tesislerin yapımları, bakım ve onarımları ile bunların inşaatı sırasında çevreye zararlarının asgari düzeyde tutulması, makine ve araçların temini, ormancılık lojistiğinin vazgeçilmez unsurlarıdır.

Her türlü ormancılık hizmetlerinin yerine getirilebilmesi için yeni orman yollarının yapımı kadar mevcut orman yollarının standartlara uygun hale getirilmesi oldukça önem taşımaktadır. Orman yolları; koruma, üretim, bakım gibi birçok ormancılık faaliyetinin gerçekleştirilebilmesine hizmet sağlamakta olup, orman yollarının ulaşım elverişli tutulabilmesi için özellikle üst yapı ve sanat yapılarının tamamlanmış olması gerekmektedir.

Standart orman yollarının bakım ve onarım giderleri standart dışı orman yollarına göre daha az olacağından beş yıllık plan döneminde standart orman yollarının artırılması hedeflenmiştir.

Performans Göstergeleri		Ölçü Birimi	2010	2011	2012
1	Toplam Standart Yol	Kilometre	182.689	184.189	185.689

Ormancılık yol alt yapısının güçlendirilmesi kapsamında yürütülen çalışmaların sonuçlarına ait bilgilerin elde edilmesi ve izlenmesi amacıyla belirlenmiştir. Gösterge verileri yıllar itibariyle kümülatif değerleri ifade etmektedir

2	Standart yolların mevcut yollara oranı	Yüzde	79	79	79
---	--	-------	----	----	----

Orman yollarının standartlara uygunluğunu ve fonksiyonlarını yerine getirebilme yeterliliğini izlemek amacıyla belirlenmiştir. Gösterge verileri yıllık değerleri ifade etmektedir

Faaliyetler	Kaynak İhtiyacı		
	Bütçe	Bütçe Dışı	Toplam
1 Orman yolları	0	96.968.500	96.968.500
GENEL TOPLAM	0	96.968.500	96.968.500

FAALİYET MALİYETİ 7

İdare Adı	40.17-ORMAN GENEL MÜDÜRLÜĞÜ
Performans Hedefi	Ormanlık yol altyapısı güçlendirilecek, standart olmayan yollar iyileştirilerek standart hale getirilecektir
Faaliyet Adı	Orman yolları
Sorumlu Harcama Birimi veya Birimleri	40.17.35.00 - İNŞAAT VE İKMAL DAİRESİ BAŞKANLIĞI

Orman yol ağı planlarının yapımına 1964 yılında başlanmış ve 2007 yılı sonunda revize edilen planlamada Ülkemiz ormanlarının yol ihtiyacı 210.000 km olarak tespit edilmiştir. Orman içi ve bitişiği alanlar genelde çevrelerine göre yüksek rakım ve daha çok yağış alan, engebeli, fazla meyilli alanlar olduğundan yol yapımı ve bakımı yüksek maliyetli ve süreklilik isteyen çalışmalardır. Bugüne kadar düz veya az eğimli orman alanlarındaki yollar yapılmış, orman üst sınırına yakın kuşaklarda veya çok engebeli ve kayalık alanlardaki yolların yapımında arzu edilen düzeye gelinememiştir.

Her türlü ormancılık faaliyetlerinin yerine getirilebilmesi için yeni orman yollarının yapılması, yapılan orman yollarının ulaşım elverişli tutulabilmesi için ihtiyaç duyulan üst yapı ve sanat yapılarının yapımı, bakım-onarımı ile standart dışı orman yollarının standart hale getirilebilmesi için gerekli büyük onarım, üst yapı, köprü ve sanat yapısı inşa edilmesi çalışmaları faaliyet unsurlarını oluşturmaktadır.

Ekonomik Kod	Ödenek	Bütçe Dışı Kaynak	Ödenek
01 Personel Giderleri	0	Döner Sermaye	96.968.500
02 SGK Devlet Primi Giderleri	0	Diğer Yurt İçi	0
03 Mal ve Hizmet Alım Giderleri	0	Yurt Dışı	0
04 Faiz Giderleri	0	Toplam Bütçe Dışı Kaynak İhtiyacı	96.968.500
05 Cari Transferler	0		
06 Sermaye Giderleri	0		
07 Sermaye Transferleri	0		
08 Borç Verme	0		96.968.500
Toplam Bütçe Kaynak İhtiyacı	0		

TOPLAM KAYNAK İHTİYACI**96.968.500**

PERFORMANS HEDEFİ 8

İdare Adı	40.17-ORMAN GENEL MÜDÜRLÜĞÜ
Stratejik Amaç	MEVCUT ORMANLARI GELİŞTİRMEK, VERİMLİLİĞİNİ ARTIRMAK VE ALANLARINI GENİŞLETMEK
Stratejik Hedef	2014 yılı sonuna kadar verimli ormanların iyileştirilmesine ve verimliliğinin artırılmasına yönelik silvikültürel bakım tedbirleri % 10 artırılabacaktır
Performans Hedefi	Verimli ormanların iyileştirilmesine ve verimliliğinin artırılmasına yönelik silvikültürel bakım tedbirleri artırılabacaktır

Ülkemiz ormanları ilk envanter dönemi olan 1963-1972 yılları verilerine göre gerek alan gerekse servet olarak önemli gelişmeler göstermiştir. Ancak, özellikle verimli orman miktarı ile servet ve cari artım Avrupa ülkeleriyle kıyaslandığında halen düşük düzeydedir.

Verimli orman alanının genel orman alanına oranının % 52, ülke alanına oranının ise % 14 olması ormanların verim gücünden yeterince yararlanılmadığının bir göstergesidir.

Halen hektarda 64 m3 olan ormanların verim gücünün ya da hektardaki ağaç servetini dünya ortalaması olan 100 m3 ün üzerine taşımak, yine hektarda 2-3 m3 olan cari artım miktarının ise yetişme muhiti özelliklerine göre 6-10 m3 düzeyine çıkarmak öncelikli hedeflerimiz arasında yer almaktadır.

Ormanların niteliklerinin iyileştirilmesi ve verim gücünün artırılmasına yönelik gençleştirme, imar ve bakım gibi silvikültürel uygulamalarla, orman ağaçlarının kapalılığının, servet, artım ve kalitesinin artırılması, yaş ve çap sınıflarına dengeli dağılımının sağlanması, bu faaliyetlerin doğaya yakın ormancılık çalışmaları kapsamında doğal ekosistemin bozulmadan yerine getirilmesi önemlidir.

Silvikültürel bakım tedbirleri, gerek ormanların verimliliğine olan katkısı ve gerekse karbon ve uzun dönemde iklim değişikliği üzerine yapacağı olumlu katkılardan dolayı öncelikli hedefler arasında sıralanmaktadır.

Performans Göstergeleri		Ölçü Birimi	2010	2011	2012
1	Bakım yapılan orman alanı	Hektar	533.023	548.501	692.000

Gençlik ve kültür bakımları, sıklık bakımı ve koruya tahvil çalışmalarının niceliğine ilişkin bilgilerin elde edilmesi ve izlenmesi amacıyla belirlenmiştir. Gösterge verileri yıllık değerleri ifade etmektedir.

Faaliyetler	Kaynak İhtiyacı		
	Bütçe	Bütçe Dışı	Toplam
1 Verimli ormanların iyileştirilmesi	0	60.900.000	60.900.000
GENEL TOPLAM	0	60.900.000	60.900.000

FAALİYET MALİYETİ 8

İdare Adı	40.17-ORMAN GENEL MÜDÜRLÜĞÜ
Performans Hedefi	Verimli ormanların iyileştirilmesine ve verimliliğinin artırılmasına yönelik silvikültürel bakım tedbirleri artırılabacaktır
Faaliyet Adı	Verimli ormanların iyileştirilmesi
Sorumlu Harcama Birimi veya Birimleri	40.17.34.00 - SİLVİ KÜLTÜR DAİRESİ BAŞKANLIĞI

Ormanlardan en az masrafla koşulların elverdiği ölçüde en yüksek kalite ve kantitede çok yönlü ürün elde etmek ve ulusal ekonominin çeşitli orman ürünleri taleplerini ve ormanın kendisinden beklenen çok yönlü faydalanmayı (ekonomik, ekolojik ve sosyal) sürekli olarak karşılayabilecek nitelikte dış etkenlere dayanıklı verimli ormanlar meydana getirmek önemli ormancılık faaliyetleri arasında yer alır.

Orman ağaçlarının kapalılığının, servet, artım ve kalitesinin artırılması ve meşcere dayanıklılığının sağlanması amacıyla gerçekleştirilen gençlik bakımı, kültür bakımı, sıklık bakımı ve koruya tahvil çalışmaları faaliyet unsurları arasında yer almaktadır.

Ekonomik Kod		Ödenek	Bütçe Dışı Kaynak	Ödenek
01	Personel Giderleri	0	Döner Sermaye	60.900.000
02	SGK Devlet Primi Giderleri	0	Diğer Yurt İçi	0
03	Mal ve Hizmet Alım Giderleri	0	Yurt Dışı	0
04	Faiz Giderleri	0	Toplam Bütçe Dışı Kaynak İhtiyacı	60.900.000
05	Cari Transferler	0		
06	Sermaye Giderleri	0		
07	Sermaye Transferleri	0		
08	Borç Verme	0		
Toplam Bütçe Kaynak İhtiyacı		0		

TOPLAM KAYNAK İHTİYACI

60.900.000

PERFORMANS HEDEFİ 9

İdare Adı	40.17-ORMAN GENEL MÜDÜRLÜĞÜ
Stratejik Amaç	MEVCUT ORMANLARI GELİŞTİRMEK, VERİMLİLİĞİNİ ARTIRMAK VE ALANLARINI GENİŞLETMEK
Stratejik Hedef	Her yıl 300.000 hektar bozuk orman alanında rehabilitasyon çalışması yapılacak, verimli orman alanı 12.000.000 hektara çıkarılacaktır
Performans Hedefi	Bozuk orman alanlarında rehabilitasyon çalışması yapılacaktır

Ülkemiz ormanlarının yarısı verimsiz ve önemli bir kısmı da baltalıktır. Baltalıkların koruya tahvili çalışmalarının yanı sıra, verimsiz orman alanlarının rehabilite edilerek verimli hale dönüştürülmesi önem taşımaktadır. Bu yüzden ormanların her türlü bakımı, bozuk ormanların rehabilitasyonu, baltalıkların koruya tahvil edilmesi, idare süresini dolduran ormanların doğal yolla gençleştirilmesi, başarı oranı düşük doğal gençleştirmelerin mutlaka tohum ekimi veya fidan dikimi ile tamamlanması öncelikli hedeflerdir.

Mevcut ormanların bakımı, yaşlı ormanların gençleştirilmesi, verimsiz ormanların rehabilitasyonu gibi silvikültürel faaliyetler ormanların geliştirilmesi ve verimliliğinin artırılması için son derece önemlidir.

Son envanter verilerine göre ülkemizde 10 milyon hektar bozuk ve yarı bozuk karakterde verimsiz orman alanı bulunmakta olup, bu alanların gerek rehabilitasyon gerekse ağaçlandırmalarla verimli hale getirilmesi ve böylece verimli orman alanının artırılması hedeflenmektedir.

Performans Göstergeleri		Ölçü Birimi	2010	2011	2012
1	Rehabilite edilen orman alanı	Hektar	331.440	320.000	300.000

Rehabilitasyon çalışmalarının niceliğine ilişkin bilgilerin elde edilmesi ve izlenmesi amacıyla belirlenmiştir. Gösterge verileri yıllık değerleri ifade etmektedir.

2	Verimli orman alanı	Hektar	11.202.837	11.522.837	11.855.000
---	---------------------	--------	------------	------------	------------

Rehabilitasyon çalışmalarının ormanlar üzerindeki etkilerini izlemek ve değerlendirmek amacıyla belirlenmiştir. Gösterge verileri yıllar itibarıyla kümülatif değerleri ifade etmektedir.

Faaliyetler	Kaynak İhtiyacı		
	Bütçe	Bütçe Dışı	Toplam
1 Bozuk ormanların iyileştirilmesi	0	68.000.000	68.000.000
GENEL TOPLAM	0	68.000.000	68.000.000

FAALİYET MALİYETİ 9

İdare Adı	40.17-ORMAN GENEL MÜDÜRLÜĞÜ
Performans Hedefi	Bozuk orman alanlarında rehabilitasyon çalışması yapılacaktır
Faaliyet Adı	Bozuk ormanların iyileştirilmesi
Sorumlu Harcama Birimi veya Birimleri	40.17.34.00 - SİLVİ KÜLTÜR DAİRESİ BAŞKANLIĞI

Ekolojik ve ekonomik anlayışa uygun, yöresel doğal ırkların devamına imkan verecek bir silvikültürel tedbir olan rehabilitasyon çalışmaları ile bozuk ormanların iyileştirilerek verimli hale dönüştürülmesi hedeflenmektedir.

Amenajman planlarında bozuk orman olarak sınıflandırılan ve ayrıca 0,10-0,40 arasında ya da (1) kapalı alanlarda yapılan çalışmalarla, ekolojik dengeler içerisinde en az emek ve masraf ile verimli koru orman alanlarımız artırılmakta, yöresel ırkların devamlılığı sağlanmakta ve biyolojik çeşitlilik korunmaktadır.

Verimsiz orman alanlarının hızla rehabilite edilmesi yönünde Orman Genel Müdürlüğünce yürütülen çalışmalar; (Ardıç Ormanlarının Rehabilitasyonu, Bozuk Meşe Alanlarının Rehabilitasyonu, Meşe Ormanlarının Rehabilitasyonu, Her Köye Bir Orman, Sedir Ormanları Rehabilitasyonu) faaliyet unsurları arasında yer almaktadır. Ayrıca bozuk orman alanlarındaki zengin odun dışı orman ürünleri potansiyelinin ekosistem dengesi içerisinde korunması ve değerlendirilmesine yönelik gerçekleştirilen çalışmalar ile tohum ve fidan üretim çalışmaları da faaliyet kapsamında değerlendirilmiştir.

Ekonomik Kod		Ödenek	Bütçe Dışı Kaynak	Ödenek
01	Personel Giderleri	0	Döner Sermaye	68.000.000
02	SGK Devlet Primi Giderleri	0	Diğer Yurt İçi	0
03	Mal ve Hizmet Alım Giderleri	0	Yurt Dışı	0
04	Faiz Giderleri	0	Toplam Bütçe Dışı Kaynak İhtiyacı	68.000.000
05	Cari Transferler	0		
06	Sermaye Giderleri	0		
07	Sermaye Transferleri	0		
08	Borç Verme	0		
Toplam Bütçe Kaynak İhtiyacı		0		

TOPLAM KAYNAK İHTİYACI**68.000.000**

PERFORMANS HEDEFİ 10

İdare Adı	40.17-ORMAN GENEL MÜDÜRLÜĞÜ
Stratejik Amaç	MEVCUT ORMANLARI GELİŞTİRMEK, VERİMLİLİĞİNİ ARTIRMAK VE ALANLARINI GENİŞLETMEK
Stratejik Hedef	2014 yılı sonuna kadar 75.000 hektar alanda doğal gençleştirme, 65.000 hektar alanda da yapay gençleştirme çalışması yapılacaktır
Performans Hedefi	Doğal ve yapay gençleştirme çalışması yapılacaktır

Ormanların devamlılığının sağlanması, kendisinden beklenen ekonomik, ekolojik ve sosyal fonksiyonları yerine getirebilecek şekilde düzenlenmesi ve işletilmesi silvikültürel müdahaleler aracılığıyla gerçekleştirilmektedir.

Ülkemiz ormanlarının önemli bir kısmı yaşlı, artımdan düşmüş ve gençleştirilmesi gereken alanlardır. Mevcut silvikültür planlarında, 185.979 hektar doğal yolla, 92.726 hektar ise yapay yolla olmak üzere toplam 278.705 hektar orman alanında gençleştirme çalışması yapılması öngörülmüştür.

Her canlı varlık gibi ormanlar da doğar, büyür, gelişir, yaşlanır ve çöker (ölür). Ormanların çökme evrelerine girmeden önce ağaç türlerinin biyolojilerine göre değişen teknikler ve gençleştirme metotları kullanılarak planlı bir şekilde gençleştirilmesi, ormanların devamlılığının doğal (tabii) ve yapay (suni) gençleştirme çalışmalarıyla sağlanması öncelikli hedefler arasında yer almaktadır.

Performans Göstergeleri		Ölçü Birimi	2010	2011	2012
1	Gençleştirilmesi yapılan orman alanı	Hektar	27.983	27.367	27.600

Yaşlı ormanlarda doğal yolla, orman rejimine tabi orman içi açıklıklar ve degrade olmuş bozuk alanlarda da yapay yolla yapılan gençleştirme çalışmalarının niceliğine ilişkin bilgilerin elde edilmesi ve izlenmesi amacıyla belirlenmiştir. Gösterge verileri yıllık değerleri ifade etmektedir.

Faaliyetler	Kaynak İhtiyacı		
	Bütçe	Bütçe Dışı	Toplam
1 Ormanların gençleştirilmesi	0	27.800.000	27.800.000
GENEL TOPLAM	0	27.800.000	27.800.000

FAALİYET MALİYETİ 10

İdare Adı	40.17-ORMAN GENEL MÜDÜRLÜĞÜ
Performans Hedefi	Doğal ve yapay gençleştirme çalışması yapılacaktır
Faaliyet Adı	Ormanların gençleştirilmesi
Sorumlu Harcama Birimi veya Birimleri	40.17.34.00 - SİLVİ KÜLTÜR DAİRESİ BAŞKANLIĞI

Ülkemizdeki ormanların büyük bir çoğunluğu doğal yollarla gelmiş ormanlardır. Bilindiği gibi orman örtüsünün ana materyalini oluşturan üzerindeki ağaçlardır. Yaşlı ağaçlar boy artımı durmuş, biyotik ve abiyotik zararlılara karşı direnci azalmış ağaçlar olup, belli bir müddet sonra da hayatiyetini kaybedecek olan ağaçlardır. Bu ağaçların alandan uzaklaştırılarak yerine genç ormanların getirilmesi sürdürülebilir orman yönetimi anlayışının temelini teşkil eder.

Bu amaçla yaşlı ormanların gençleştirilmesi faaliyeti önem arz etmektedir. Ayrıca, orman rejimine tabi orman içi açıklıklar ve degrade olmuş bozuk alanlarda doğal yolla gençleştirilmesi mümkün olmayan yerlerin yeniden verimli ormanlara dönüştürülmesi suni (yapay) gençleştirme çalışmaları ile yapılmaktadır.

Ormanların sürekliliğinin sağlanması için; yaşlanmış, idare süresini tamamlamış veya herhangi bir şekilde (yangın, afet vb) üzerindeki orman örtüsünü kaybetmiş alanlar ve orman içi açıklıklarda doğal yolla (tohum) ve dikim yoluyla (yapay) gerçekleştirilen orman kurma çalışmaları faaliyet unsurları arasında yer almaktadır.

Ekonomik Kod		Ödenek	Bütçe Dışı Kaynak	Ödenek
01	Personel Giderleri	0	Döner Sermaye	27.800.000
02	SGK Devlet Primi Giderleri	0	Diğer Yurt İçi	0
03	Mal ve Hizmet Alım Giderleri	0	Yurt Dışı	0
04	Faiz Giderleri	0	Toplam Bütçe Dışı Kaynak İhtiyacı	27.800.000
05	Cari Transferler	0		
06	Sermaye Giderleri	0		
07	Sermaye Transferleri	0		
08	Borç Verme	0		
Toplam Bütçe Kaynak İhtiyacı		0		

TOPLAM KAYNAK İHTİYACI**27.800.000**

PERFORMANS HEDEFİ 11

İdare Adı	40.17-ORMAN GENEL MÜDÜRLÜĞÜ
Stratejik Amaç	MEVCUT ORMANLARI GELİŞTİRMEK, VERİMLİLİĞİNİ ARTIRMAK VE ALANLARINI GENİŞLETMEK
Stratejik Hedef	Piyasa taleplerine uygun ürün elde etmek üzere; plan döneminde toplam 85.000 hektar alanda kaliteli odun, tohum ve meyve verimliliğine yönelik budama yapılacaktır
Performans Hedefi	Kaliteli odun, tohum ve meyve verimliliğine yönelik budama yapılacaktır

Ormanların kapasiteleri dikkate alınarak mümkün olan en yüksek kalite ve kantitede odun üretiminin sürdürülebilir olarak gerçekleştirilmesi, tali ürün üretiminde gerek ekonomik gerekse ormancılık bakımından önemli türlerde ürün veriminin ve büyüme performansının artırılması öncelikli hedefler arasında yer almaktadır.

Budama tedbirleriyle, odun hammaddesi üretimi amacıyla kurulmuş ağaçlandırmalarda ve/veya sıklık çağında bulunan doğal orman alanlarında birim alandan en fazla budaksız ve düzgün gövdeli ürün elde edilmesi, ekonomik değeri yüksek kaliteli oduna sahip ağaçların varlığı ile işletme amaçlarına uygun ormanların oluşturulması, tohum ve meyveleri ekonomik öneme sahip ağaçların tohum ve meyve kalitesi ile verimliliğinin artırılmasına yönelik olarak tepe taçlarının geliştirilmesi amaçlanmaktadır.

Performans Göstergeleri		Ölçü Birimi	2010	2011	2012
1	Odun kalitesi ile tohum ve meyve verimliliğini artırmaya yönelik budama yapılan alan	Hektar	8.449	10.486	18.000

Üretilen orman emvali içerisinde kaliteli odun miktarı ile tohum ve meyve verimliliğinin artırılmasına yönelik budama yapılan alan miktarına ilişkin bilgilerin elde edilmesi amacıyla belirlenmiştir. Gösterge verileri yıllık değerleri ifade etmektedir

Faaliyetler	Kaynak İhtiyacı		
	Bütçe	Bütçe Dışı	Toplam
1 Budama	0	2.500.000	2.500.000
GENEL TOPLAM	0	2.500.000	2.500.000

FAALİYET MALİYETİ 11

İdare Adı	40.17-ORMAN GENEL MÜDÜRLÜĞÜ
Performans Hedefi	Kaliteli odun, tohum ve meyve verimliliğine yönelik budama yapılacaktır
Faaliyet Adı	Budama
Sorumlu Harcama Birimi veya Birimleri	40.17.34.00 - SİLVİ KÜLTÜR DAİRESİ BAŞKANLIĞI

Orman Genel Müdürlüğünün toplam odun üretimi içerisindeki I. ve II. sınıf ürünlerin payı oldukça düşük düzeydedir. I. ve II sınıf ürünlerin toplam odun üretimi içerisindeki oranının yükseltilmesi için bir taraftan gençlik ve sıklık bakımlarına önem verilirken, diğer taraftan kaliteli ürün elde etmeye ve meyve verimliliğini artırmaya yönelik budama faaliyetlerine de devam edilmektedir.

Piyasa taleplerine uygun ürün elde edilebilmesi açısından türün biyolojisine uygun budama tedbirleri ile ürün kalitesi ve miktarı artırılabilir. Bu kapsamda gerçekleştirilecek çalışmalar ve özellikle tali ürün üretiminde gerek ekonomik gerekse ormancılık bakımından önemli bir tür olan fıstıkçamı ormanlarında ürün veriminin ve büyüme performansının artırılmasına yönelik gerçekleştirilecek çalışmalar faaliyet unsurları arasında yer almaktadır.

Ekonomik Kod	Ödenek	Bütçe Dışı Kaynak	Ödenek
01 Personel Giderleri	0	Döner Sermaye	2.500.000
02 SGK Devlet Primi Giderleri	0	Diğer Yurt İçi	0
03 Mal ve Hizmet Alım Giderleri	0	Yurt Dışı	0
04 Faiz Giderleri	0	Toplam Bütçe Dışı Kaynak İhtiyacı	2.500.000
05 Cari Transferler	0		
06 Sermaye Giderleri	0		
07 Sermaye Transferleri	0		
08 Borç Verme	0		
Toplam Bütçe Kaynak İhtiyacı	0		

TOPLAM KAYNAK İHTİYACI

2.500.000

PERFORMANS HEDEFİ 12

İdare Adı	40.17-ORMAN GENEL MÜDÜRLÜĞÜ
Stratejik Amaç	MEVCUT ORMANLARI GELİŞTİRMEK, VERİMLİLİĞİNİ ARTIRMAK VE ALANLARINI GENİŞLETMEK
Stratejik Hedef	2014 yılı sonuna kadar 15.000 hektar alanda öncelikle hızlı gelişen yerli türlerle olmak üzere endüstriyel plantasyonlar kurulacaktır
Performans Hedefi	Hızlı gelişen yerli türlerle endüstriyel plantasyonlar kurulacaktır

Odun arzı açığının kapatılmasına yönelik piyasa taleplerinin karşılanması amacıyla hızlı gelişen türlerle endüstriyel plantasyonların kurulması, orman rejimine tabi alanlarda ormansız alanların ormanlaştırılması, orman rejimi dışında kalan uygun arazilerde yeni ormanların kurulması ve bunun için gerekli olan kaliteli tohum ve fidan gibi ağaçlandırma materyallerinin temin edilmesi ormanların geliştirilmesi ve genişletilmesi kapsamında değerlendirilmektedir.

Orman ürünlerine olan talep her geçen gün artarken çevre konusunda Dünyadaki gelişmeler ve çevreci grupların doğal ormanlardan üretim yapılmaması yönündeki baskıları da giderek artmaktadır. Toplumun ormandan sağlanan odun ürünlerine olan ihtiyacının karşılanabilmesi için plantasyonlardan üretim yapılması ve plantasyon sahalarının artırılmasına ihtiyaç vardır. Bu nedenle gerek orman ekosistemi içerisinde gerekse ormanlık alanlar dışındaki yetişme ortamının uygun olduğu yerlerde, öncelikle hızlı gelişen yerli türlerle ağaçlandırmalar yapılarak, yoğun kültür metotları ve daha kısa idare süreleri ile birim alandan daha fazla ürün alınması hedeflenmektedir.

Performans Göstergeleri		Ölçü Birimi	2010	2011	2012
1	Kurulan endüstriyel plantasyon alanı	Hektar	0	0	3.000

Odun ihtiyacının karşılanması yönünde kurulan endüstriyel plantasyon alanlarının niceliğine ilişkin bilgilerin elde edilmesi amacıyla belirlenmiştir. Gösterge verileri yıllık değerleri ifade etmektedir

Faaliyetler	Kaynak İhtiyacı		
	Bütçe	Bütçe Dışı	Toplam
1 Endüstriyel plantasyon	2.000.000	0	2.000.000
GENEL TOPLAM	2.000.000	0	2.000.000

FAALİYET MALİYETİ 12

İdare Adı	40.17-ORMAN GENEL MÜDÜRLÜĞÜ
Performans Hedefi	Hızlı gelişen yerli türlerle endüstriyel plantasyonlar kurulacaktır
Faaliyet Adı	Endüstriyel plantasyon
Sorumlu Harcama Birimi veya Birimleri	40.17.38.00 - AĞAÇLANDIRMA DAİRESİ BAŞKANLIĞI

Ülkemizdeki doğal ormanlardan yapılan üretim miktarı yaklaşık 15 milyon m³/ yıl düzeyindedir. Buna karşılık; 2020'li yıllarda ülkemizde odun ürünlerine olan ihtiyacının 48,7 milyon m³/yıl düzeyi üzerine çıkması beklenmektedir.

Ormanlarımızın yıllık cari artımı 40,1 milyon m³, amanjman planlarında belirlenen eta (yıllık üretilebilir odun hacmi) miktarı 16,3 milyon m³'tür. Orta vadede odun ürünlerine olan ihtiyacın dengelenebilmesi, ormanlarımızın potansiyel verim gücüne kavuşturulması, endüstriyel plantasyonların teşvik ve kurulması ile mümkündür.

Hızlı gelişen türlerle endüstriyel plantasyonlarının kurulması ve bu yolla odun hammaddesi üretiminin artırılması, doğal ormanların korunması açısından da önemlidir. Gerek orman ekosistemi içerisinde gerekse ormanlık alanlar dışındaki yetişme ortamının uygun olduğu yerlerde, öncelikle hızlı gelişen yerli türlerle yapılacak çalışmalar faaliyet unsurlarını oluşturmaktadır.

Ekonomik Kod		Ödenek	Bütçe Dışı Kaynak	Ödenek
01	Personel Giderleri	0	Döner Sermaye	0
02	SGK Devlet Primi Giderleri	0	Diğer Yurt İçi	0
03	Mal ve Hizmet Alım Giderleri	0	Yurt Dışı	0
04	Faiz Giderleri	0	Toplam Bütçe Dışı Kaynak İhtiyacı	0
05	Cari Transferler	0		
06	Sermaye Giderleri	2.000.000		
07	Sermaye Transferleri	0		
08	Borç Verme	0		
Toplam Bütçe Kaynak İhtiyacı		2.000.000		

TOPLAM KAYNAK İHTİYACI

2.000.000

PERFORMANS HEDEFİ 13

İdare Adı	40.17-ORMAN GENEL MÜDÜRLÜĞÜ
Stratejik Amaç	MEVCUT ORMANLARI GELİŞTİRMEK, VERİMLİLİĞİNİ ARTIRMAK VE ALANLARINI GENİŞLETMEK
Stratejik Hedef	Gençleştirmeye ayrılan alanlarda her yıl 100 adet silvikültür planı yapılacaktır
Performans Hedefi	Gençleştirmeye ayrılan alanlarda 100 adet silvikültür planı yapılacaktır

Ülke topraklarının % 27,6'sını oluşturan 21,6 milyon hektar ormanlık alanda uygulanan silvikültür teknikleri arasında yer alan orman gençleştirme çalışmaları, amenajman planlarının gençleştirmeye ayırdığı alanlarda yapılmaktadır.

Çalışmalar öncesinde yetiştirme ortamının detaylı incelenmesi gerekmekte ve yapılabilecek hatalı uygulamaların ormansızlaşmaya neden olacağı daima göz önünde bulundurulmaktadır. Bu nedenle; gençleştirmeye ayrılan alanlar daha sonra yeniden etüt edilerek yetiştirme şartları ve meşcere yapısı dikkate alınarak gençleştirme metodu ve çalışma prensiplerinin ortaya koyduğu "Silvikültür Planları" düzenlenmektedir.

Performans Göstergeleri		Ölçü Birimi	2010	2011	2012
1	Yapılan silvikültür planı	Adet	72	95	100

Gençleştirmeye ayrılan alanlarda yapılan silvikültür planlarının niceliğine ilişkin bilgilerin elde edilmesi amacıyla belirlenmiştir. Gösterge verileri yıllık değerleri ifade etmektedir.

Faaliyetler	Kaynak İhtiyacı		
	Bütçe	Bütçe Dışı	Toplam
1 Silvikültür planı	0	790.000	790.000
GENEL TOPLAM	0	790.000	790.000

FAALİYET MALİYETİ 13

İdare Adı	40.17-ORMAN GENEL MÜDÜRLÜĞÜ
Performans Hedefi	Gençleştirmeye ayrılan alanlarda 100 adet silvikültür planı yapılacaktır
Faaliyet Adı	Silvikültür planı
Sorumlu Harcama Birimi veya Birimleri	40.17.34.00 - SİLVİ KÜLTÜR DAİRESİ BAŞKANLIĞI

Orman amenajman planı yenilenen yerlerde, gençleştirmeye ayrılan yerlerin gençleştirme çalışmaları, detay silvikültür planlarına göre yapılması gerekmektedir.

Gençleştirmeye ayrılan yerin detaylı olarak toprak durumu ve yapısı, ağaç türlerinin tohum verme sıklığı, tohum ağacı durumu ve sayısı gibi faktörlere göre gençleştirme metot veya metotlarının belirlenmesi için arazide bir takım inceleme ve gözlemler yapılarak silvikültür planları hazırlanmakta ve uygulamalar bu plan çerçevesinde gerçekleştirilmektedir.

Ekonomik Kod	Ödenek	Bütçe Dışı Kaynak	Ödenek
01 Personel Giderleri	0	Döner Sermaye	790.000
02 SGK Devlet Primi Giderleri	0	Diğer Yurt İçi	0
03 Mal ve Hizmet Alım Giderleri	0	Yurt Dışı	0
04 Faiz Giderleri	0	Toplam Bütçe Dışı Kaynak İhtiyacı	790.000
05 Cari Transferler	0		
06 Sermaye Giderleri	0		
07 Sermaye Transferleri	0		
08 Borç Verme	0		
Toplam Bütçe Kaynak İhtiyacı	0		

TOPLAM KAYNAK İHTİYACI**790.000**

PERFORMANS HEDEFİ 14

İdare Adı	40.17-ORMAN GENEL MÜDÜRLÜĞÜ
Stratejik Amaç	ORMANLARIN ÜRETTİĞİ MAL VE HİZMETLERDEN TOPLUMUN GELİŞEN VE DEĞİŞEN BEKLENTİLERİNİ EN ÜST DÜZEYDE KARŞILAMAK, ORMANLARDAN ÇOK YÖNLÜ VE SÜRDÜRÜLEBİLİR ŞEKİLDE FAYDALANMAK
Stratejik Hedef	2014 yılı sonuna kadar; 8.600.000 hektar orman alanının çok amaçlı faydalanmaya uygun olarak envanteri çıkarılacak ve amenajman planları yapılacaktır
Performans Hedefi	Orman alanlarının çok amaçlı faydalanmaya uygun olarak amenajman planları yapılacaktır

6831 Sayılı Orman Kanununa göre bütün ormanlar, amenajman planlarına göre yönetilir ve işletilirler. Toplumun orman ürünlerine olan taleplerinin ve ormanların silvikültürel isteklerinin dikkate alınarak sürdürülebilir yönetiminin sağlanması için ormanların ve orman kaynaklarının öncelikli fonksiyonlarının katılımcı yaklaşımlarla belirlenmesi ve faydalanmanın devamlılığının sağlanması her şeyden önce orman kaynaklarının devamlılığına bağlı olup, ormanların devamlılığı da planlı bir orman işletmeciliğinden geçmektedir.

Ormanların silvikültürel istekleri doğrultusunda hazırlanan amenajman planlarına göre işletilmesi ve faydalanmanın düzenlenmesi, ormanların ve faydalanmanın devamlılığının sağlanması bakımından son derece önemlidir.

Orman ekosisteminin, ekolojik, ekonomik ve sosyo-kültürel değerlere göre tanımlandığı, ihtiyaç ve beklentilerin paydaşların katılımı ile belirlendiği, kaynakların ve biyoçeşitliliğin ortaya konduğu, konumsal veri tabanının kurulduğu, işletme amaçları ve koruma hedeflerinin belirlendiği, ulusal ve uluslar arası politika ve planlama ilkelerine göre plan seçeneklerinin oluşturulduğu ve karar verme teknikleri kullanılarak en iyi işletme amaçlarının belirlendiği bir planlama yaklaşımı olan ekosistem tabanlı çok amaçlı amenajman planları ile ormanlarımızın sürdürülebilir yönetimine katkı sağlanması hedeflenmektedir.

Performans Göstergeleri		Ölçü Birimi	2010	2011	2012
1	Amenajman planı yenilenen orman alanı	Hektar	1.357.420	1.427.172	2.881.000

Ormanların ekonomik, ekolojik ve sosyal fonksiyonlarını dikkate alan çok amaçlı amenajman planlarının niceliğine ilişkin bilgilerin elde edilmesi ve izlenmesi amacıyla belirlenmiştir. Gösterge verileri yıllık değerleri ifade etmektedir

Faaliyetler	Kaynak İhtiyacı		
	Bütçe	Bütçe Dışı	Toplam
1 Amenajman planı	0	14.933.000	14.933.000
GENEL TOPLAM	0	14.933.000	14.933.000

FAALİYET MALİYETİ 14

İdare Adı	40.17-ORMAN GENEL MÜDÜRLÜĞÜ
Performans Hedefi	Orman alanlarının çok amaçlı faydalanmaya uygun olarak amenajman planları yapılacaktır
Faaliyet Adı	Amenajman planı
Sorumlu Harcama Birimi veya Birimleri	40.17.00.10 - BİLGİ SİSTEMLERİ DAİRESİ BAŞKANLIĞI 40.17.32.00 - ORMAN İDARESİ VE PLANLAMA DAİRESİ BAŞKANLIĞI

Amenajman planları en küçük yönetim birimi olan Orman İşletme Şefliği düzeyinde 10-20 yıl süreli olarak hazırlanmakta ve uygulanmakta olup, yılda ortalama 1,5-2 milyon hektar orman alanının amenajman planları yenilenmektedir. Orman amenajmanı günümüz orman işletmeciliğinde teknik ve idari usulleri, zaman ve mekan düzeni içerisinde bünyesinde toplayan önemli bir ormancılık faaliyetidir.

Ormanlardaki değişimlerin tespit edilmesi, tespit edilen duruma ve toplumun taleplerine göre ormanın fonksiyonlarının belirlenmesi, işletme amaçlarının tespit edilmesi, fonksiyonel envanter tablolarının hazırlanması, biyolojik çeşitliğin tespit edilmesi ile ormanların ekolojik, ekonomik, sosyal ve kültürel fonksiyonlarının entegre bir yaklaşımla belirlenerek faydalanmanın düzenlenmesi, uygulamaların izlenmesi ve değerlendirilmesi faaliyetleri orman amenajman planlarının yapımı ile mümkün olabilmektedir.

Ekonomik Kod		Ödenek	Bütçe Dışı Kaynak	Ödenek
01	Personel Giderleri	0	Döner Sermaye	14.933.000
02	SGK Devlet Primi Giderleri	0	Diğer Yurt İçi	0
03	Mal ve Hizmet Alım Giderleri	0	Yurt Dışı	0
04	Faiz Giderleri	0	Toplam Bütçe Dışı Kaynak İhtiyacı	14.933.000
05	Cari Transferler	0		
06	Sermaye Giderleri	0		
07	Sermaye Transferleri	0		
08	Borç Verme	0		
Toplam Bütçe Kaynak İhtiyacı		0		

TOPLAM KAYNAK İHTİYACI**14.933.000**

PERFORMANS HEDEFİ 15

İdare Adı	40.17-ORMAN GENEL MÜDÜRLÜĞÜ
Stratejik Amaç	ORMANLARIN ÜRETTİĞİ MAL VE HİZMETLERDEN TOPLUMUN GELİŞEN VE DEĞİŞEN BEKLENTİLERİNİ EN ÜST DÜZEYDE KARŞILAMAK, ORMANLARDAN ÇOK YÖNLÜ VE SÜRDÜRÜLEBİLİR ŞEKİLDE FAYDALANMAK
Stratejik Hedef	Ormanların üretim gücü dikkate alınarak, piyasanın taleplerinin en yüksek seviyede ve kalitede karşılanması amacıyla 2014 yılı sonuna kadar 90.000.000 m ³ endüstriyel ve yakacak odun üretimi yapılacaktır. Endüstriyel odun üretiminde verimlilik % 84'e çıkarılacak, kaliteli tomruk üretimi ise 30.000 m ³ artırılabilecektir
Performans Hedefi	Piyasanın taleplerine uygun odun üretimi yapılacak, endüstriyel odun üretiminde verimlilik ve kalite artırılabilecektir

Ülkemiz ormanlarının yıllık cari artımı 40,1 milyon m³, amenajman planlarında belirlenen eta (yıllık üretilebilir odun hacmi) miktarı 16.3 milyon m³'tür. Buna karşılık yıllık odun üretimi halen yaklaşık 17,9 milyon m³ civarındadır. Bu miktarın % 70'i endüstriyel odun geri kalanı yakacak odundur.

Endüstriyel odun üretiminin büyük bölümü ince çaplı ve düşük değerdeki ürünlerden (lif-yonga, kağıtlık odun ve sanayi odunu) oluşmaktadır. Devlet ormanlarından yapılan üretim özellikle kalite olarak talebi karşılamaktan uzak olup tomruk arz açığı ithalat yoluyla giderilmektedir. 1.5-2 milyon m³'e ulaşan yıllık yuvarlak odun ithalat miktarının yaklaşık 1/3'ü kaliteli odundur.

Bu kapsamda toplam dikili kabuklu gövde hacmi içerisinde üretilen I. ve II. sınıf orman emvali miktarının artırılması ve üretim kayıplarının azaltılması hedeflenmektedir.

Performans Göstergeleri		Ölçü Birimi	2010	2011	2012
1	Odun üretimi	Metreküp	17.963.500	17.875.000	18.387.500

Endüstriyel odun ile yakacak odun miktarına ait nicelik bilgilerinin elde edilmesi ve izlenmesi amacıyla belirlenmiştir. Göstergeye ait veriler yıllık değerleri ifade etmektedir.

2	Toplam dikili hacimde endüstriyel odun gerçekleştirme oranı	Yüzde	77	77	80
---	---	-------	----	----	----

Ekonomi değeri yüksek olan odun üretimindeki değişimlerin izlenmesi ve değerlendirilmesi amacıyla belirlenmiştir. Göstergeye ait veriler yıllık değerleri ifade etmektedir

3	I. ve II. sınıf odun üretiminin toplam üretim içerisindeki oranı	Yüzde	3	4	5
---	--	-------	---	---	---

Endüstriyel odun üretiminde kalitenin artırılmasına yönelik alınan tedbirlerin sonuçlarının izlenmesi amacıyla belirlenmiştir. Göstergeye ait veriler yıllık değerleri ifade etmektedir.

Faaliyetler	Kaynak İhtiyacı		
	Bütçe	Bütçe Dışı	Toplam
1 Odun üretimi ve kalitesinin artırılması	0	776.144.650	776.144.650
GENEL TOPLAM	0	776.144.650	776.144.650

FAALİYET MALİYETİ 15

İdare Adı	40.17-ORMAN GENEL MÜDÜRLÜĞÜ
Performans Hedefi	Piyananın taleplerine uygun odun üretimi yapılacak, endüstriyel odun üretiminde verimlilik ve kalite artırılabacaktır
Faaliyet Adı	Odun üretimi ve kalitesinin artırılması
Sorumlu Harcama Birimi veya Birimleri	40.17.33.00 - İŞLETME VE PAZARLAMA DAİRESİ BAŞKANLIĞI

Orman ürünlerinden faydalanmada; doğal kaynakların korunması, doğal peyzajın muhafazası, yerel ekonomik kalkınmanın sağlanması, sürdürülebilir orman yönetiminin tüm kriter ve göstergelerinin uygulanması ile çalışmaların uluslararası gelişmelerle entegre edilmesi, teknik ve ekonomik işbirliği yapılarak tecrübelerin paylaşımı önemli hususlar olarak değerlendirilmektedir.

Ülkemizdeki ekonomik gelişmelere göre piyasalardaki ve orman ürünü kullanan sektörlerdeki gelişmelerin takip edilerek, üretim programlarına yapılması gereken müdahalelerin ve alınacak tedbirlerin belirlenmesi, ürünlerin en iyi şekilde değerlendirilmesi bakımından önem taşımaktadır. Bu kapsamda tüketici isteklerindeki değişimlerin izlenmesi buna göre üretim programlarının gözden geçirilerek talebe göre üretim yapılması hedeflenmektedir.

Odun üretimi ve kalitesinin artırılmasına yönelik yürütülecek çalışmalar ile piyasa analiz çalışmaları faaliyet unsurlarını oluşturmaktadır.

Ekonomik Kod		Ödenek	Bütçe Dışı Kaynak	Ödenek
01	Personel Giderleri	0	Döner Sermaye	776.144.650
02	SGK Devlet Primi Giderleri	0	Diğer Yurt İçi	0
03	Mal ve Hizmet Alım Giderleri	0	Yurt Dışı	0
04	Faiz Giderleri	0	Toplam Bütçe Dışı Kaynak İhtiyacı	776.144.650
05	Cari Transferler	0		
06	Sermaye Giderleri	0		
07	Sermaye Transferleri	0		
08	Borç Verme	0		
Toplam Bütçe Kaynak İhtiyacı		0		

TOPLAM KAYNAK İHTİYACI**776.144.650**

PERFORMANS HEDEFİ 16

İdare Adı	40.17-ORMAN GENEL MÜDÜRLÜĞÜ
Stratejik Amaç	ORMANLARIN ÜRETTİĞİ MAL VE HİZMETLERDEN TOPLUMUN GELİŞEN VE DEĞİŞEN BEKLENTİLERİNİ EN ÜST DÜZEYDE KARŞILAMAK, ORMANLARDAN ÇOK YÖNLÜ VE SÜRDÜRÜLEBİLİR ŞEKİLDE FAYDALANMAK
Stratejik Hedef	Odun dışı orman ürünlerinin (ODOÜ) potansiyeli tespit edilerek, faydalanma düzenlenecek ve plan döneminde ekonomik öneme sahip (ODOÜ) ürün çeşit ve miktarı % 25 oranında artırılabilecektir
Performans Hedefi	Odun Dışı Orman Ürünleri potansiyeli tespit edilecektir

Günümüzde ormanlar, sadece odun hammaddesi sağlayan bir kaynak olarak görülmeğe giderek uzaklaşmakta, odun dışında diğer ürün ve hizmetleri de barındıran bir ekosistem olarak algılanmaktadır.

Ülkemiz ormanlarının çok zengin biyolojik çeşitliliğe sahip olması, ormanlar içinde zengin odun dışı orman ürünlerinin yer almasına imkan sağlamaktadır. Ormandan sağlanan odun dışı orman ürünleri toplumun çok çeşitli ihtiyaçlarını karşılamakta, ayrıca ihracat yoluyla önemli sayılabilecek gelirler elde edilmektedir.

Odun dışı orman ürünleri (ODOÜ)'nin büyük bölümünün üretim ve yararlanması, sembolik tarife bedelleri karşılığında, orman köylülerince gerçekleştirilmektedir. Bir çok Avrupa ülkesinde tıbbi ve aromatik bitkilerinin üretildiği görülmekte iken ülkemizde bu çeşit uygulamalar yaygınlaştırılmamış ve kurumsal kapasite geliştirilememiştir.

Ormanların odun dışı ürün kaynaklarının sürdürülebilir yönetimi ve faydalanması suretiyle toplumun odun dışı orman ürünleri ihtiyaç ve taleplerinin optimum şekilde karşılanması, odun ve odun dışı orman ürünlerinde standardizasyon ve sertifikalandırma sisteminin; ulusal koşullar ve uluslararası gelişmeler dikkate alınarak belli bir süreç içinde geliştirilmesi, odun dışı orman ürünlerinin dış ticaretinin disipline edilerek, bu ürünlerin hammadde yerine mamul madde olarak ihracatını teşvik etmeye yönelik tedbirlerin alınması yönünde gerçekleştirilecek çalışmalar, odun dışı orman ürünlerinin potansiyelinin belirlenmesini zorunlu kılmaktadır.

Performans Göstergeleri		Ölçü Birimi	2010	2011	2012
1	Odun dışı orman ürünleri envanteri yapılan alan miktarı	Hektar	0	0	300.000

Odun dışı orman ürünlerinin potansiyelinin belirlenmesine yönelik gerçekleştirilen envanter çalışmalarında gelinen noktanın belirlenmesi ve alınacak tedbirlerin geliştirilmesi amacıyla belirlenmiştir. Gösterge verileri yıllık değerleri ifade etmektedir.

Faaliyetler	Kaynak İhtiyacı		
	Bütçe	Bütçe Dışı	Toplam
1 Odun dışı orman ürünleri envanteri	0	300.000	300.000
GENEL TOPLAM	0	300.000	300.000

FAALİYET MALİYETİ 16

İdare Adı	40.17-ORMAN GENEL MÜDÜRLÜĞÜ
Performans Hedefi	Odun Dışı Orman Ürünleri potansiyeli tespit edilecektir
Faaliyet Adı	Odun dışı orman ürünleri envanteri
Sorumlu Harcama Birimi veya Birimleri	40.17.32.00 - ORMAN İDARESİ VE PLANLAMA DAİRESİ BAŞKANLIĞI 40.17.41.00 - ODUN DIŞI ÜRÜN VE HİZMETLER DAİRESİ BAŞKANLIĞI

Orman ekosistemi içerisindeki odun dışı orman ürünlerinden faydalanmanın düzenlenmesi, üretimin planlanması, ekonomik değere sahip ürünlerin belirlenmesi çalışmalarının etkin şekilde yürütülmesi için, odun dışı orman ürünlerinin potansiyelinin bilimsel esaslara göre belirlenmesi gerekmektedir.

Orman ekosistemi içerisindeki odun dışı orman ürünlerinin tür ve miktarının belirlenmesi için istatistik bilgi ve verilerin oluşturulması, envanter metotlarının ve planlama tekniklerinin belirlenmesi, orman alanlarında veya orman sayılan yerlerden toplanan ürünlerin takip ve kontrollerinin yapılarak, faydalanmanın düzenlenmesi, iç tüketim miktarlarının belirlenmesi ve ekonomik değere sahip ürün çeşitlerinin araştırılması sürecinde gerçekleştirilecek çalışmalar faaliyet unsurlarını oluşturmaktadır.

Ayrıca, odun dışı orman ürünlerinin üretimi, işlenmesi, pazarlanması konularında orman köylülerinin bilgi ve deneyimlerinin artırılması ve kapasitelerinin güçlendirilmesine yönelik eğitim ve destek programları da faaliyet kapsamında sürdürülecektir.

Ekonomik Kod		Ödenek	Bütçe Dışı Kaynak	Ödenek
01	Personel Giderleri	0	Döner Sermaye	300.000
02	SGK Devlet Primi Giderleri	0	Diğer Yurt İçi	0
03	Mal ve Hizmet Alım Giderleri	0	Yurt Dışı	0
04	Faiz Giderleri	0	Toplam Bütçe Dışı Kaynak İhtiyacı	300.000
05	Cari Transferler	0		
06	Sermaye Giderleri	0		
07	Sermaye Transferleri	0		
08	Borç Verme	0		
Toplam Bütçe Kaynak İhtiyacı		0		

TOPLAM KAYNAK İHTİYACI**300.000**

PERFORMANS HEDEFİ 17

İdare Adı	40.17-ORMAN GENEL MÜDÜRLÜĞÜ
Stratejik Amaç	ORMANLARIN ÜRETTİĞİ MAL VE HİZMETLERDEN TOPLUMUN GELİŞEN VE DEĞİŞEN BEKLENTİLERİNİ EN ÜST DÜZEYDE KARŞILAMAK, ORMANLARDAN ÇOK YÖNLÜ VE SÜRDÜRÜLEBİLİR ŞEKİLDE FAYDALANMAK
Stratejik Hedef	2014 yılı sonuna kadar en az 3 orman işletme müdürlüğünde; standardizasyon, sertifikalandırma/yeşil etiket model çalışmaları başlatılacak ve uygulamaya geçilecektir
Performans Hedefi	Sertifikalandırma / yeşil etiket model çalışmaları başlatılacak ve uygulamaya geçilecektir

Dünyada sertifikalandırılmış ormanlardan elde edilen orman ürünleri giderek daha fazla talep edilmekte, aynı zamanda bu ormanlar, toplumsal taleplerin orman kaynağının uzun dönemde korunmasına zarar vermeden karşılandığı iyi yönetilen ormanlar olarak kabul edilmektedir. Bu kapsamda, sürdürülebilir orman yönetimi kriter ve göstergelerinin sağlanmasına yönelik çalışmalarla uyum içinde ormanların sertifikalandırılması kritik bir öneme sahiptir.

Doğal kaynakların korunması, doğal peyzajın muhafazasında toplumun katkı ve katılımının sağlanması, gelecek nesillerin ihtiyaçlarının da göz önünde tutularak, ilgili tarafların haklarının korunmasına saygı gösterilmesi yani sürdürülebilir orman yönetimi tüm kriter ve göstergelerinin uygulanması ile çalışmaların uluslararası gelişmelerle entegre edilmesi, teknik ve ekonomik işbirliği ile tecrübelerin paylaşımı yapılarak uygulamalara geçilmesi hedeflenmektedir.

Performans Göstergeleri		Ölçü Birimi	2010	2011	2012
1	Sertifika alan işletme müdürlüğü sayısı	Adet	0	0	12

Sertifikalandırma çalışmalarının sonuçlarına ait bilgilerin elde edilmesi ve değerlendirilmesi amacıyla belirlenmiştir. Gösterge verileri yıllık değerleri ifade etmektedir.

2	Sertifikalandırılan orman alanı	Hektar	0	7.453	1.231.000
---	---------------------------------	--------	---	-------	-----------

Sertifika alan birimlerde oluşturulan sertifikalı orman alanlarının niceliğine ilişkin bilgilerin elde edilmesi amacıyla belirlenmiştir. Gösterge verileri yıllık değerleri ifade etmektedir.

Faaliyetler	Kaynak İhtiyacı			
	Bütçe	Bütçe Dışı	Toplam	
1	Sertifikalandırma	0	700.000	700.000
GENEL TOPLAM		0	700.000	700.000

FAALİYET MALİYETİ 17

İdare Adı	40.17-ORMAN GENEL MÜDÜRLÜĞÜ
Performans Hedefi	Sertifikalandırma / yeşil etiket model çalışmaları başlatılacak ve uygulamaya geçilecektir
Faaliyet Adı	Sertifikalandırma
Sorumlu Harcama Birimi veya Birimleri	40.17.33.00 - İŞLETME VE PAZARLAMA DAİRESİ BAŞKANLIĞI

Yıllık 3 milyar dolarlık orman ürünleri ihracatımızın yaklaşık % 40'ı kâğıtçılık sektörü, % 26'sı odun hammaddesinden yapılmış mobilya, % 20'si ağaç ve ağaç mamulleri ve geriye kalan kısım da diğer ürünlerden oluşmaktadır. Ayrıca, orman ürünleri ihracatımızın yaklaşık % 50'si AB Ülkelerine yapılmakta olup, bu ülkelerde orman ürünlerinin sertifikalı olması ön planda tutulmaktadır.

Orman sertifikalandırma; çevre bilinci yüksek tüketici kesimleri ile sürdürülebilir orman yönetimini gerçekleştiren üretici kesimler arasında güçlü bir bağ kurmak suretiyle, ormanların daha iyi yönetilmesini teşvik etmek ve ormancılık faaliyetlerinin sürdürülebilir kalkınma ilkelerine uygun olarak gerçekleştirilmesini sağlamaya yönelik geliştirilmiş bir sistemdir.

Bu bakımdan, ormancılık çalışmalarının bütün aşamalarının (planlama, koruma, bakım, üretim, katılımcı yaklaşım) sürdürülebilir yönetim ilkeleri çerçevesinde yapıldığının belgelendirilmesi bakımından önemlidir.

Ekonomik Kod	Ödenek	Bütçe Dışı Kaynak	Ödenek
01 Personel Giderleri	0	Döner Sermaye	700.000
02 SGK Devlet Primi Giderleri	0	Diğer Yurt İçi	0
03 Mal ve Hizmet Alım Giderleri	0	Yurt Dışı	0
04 Faiz Giderleri	0	Toplam Bütçe Dışı Kaynak İhtiyacı	700.000
05 Cari Transferler	0		
06 Sermaye Giderleri	0		
07 Sermaye Transferleri	0		
08 Borç Verme	0		
Toplam Bütçe Kaynak İhtiyacı	0		

TOPLAM KAYNAK İHTİYACI**700.000**

PERFORMANS HEDEFİ 18

İdare Adı	40.17-ORMAN GENEL MÜDÜRLÜĞÜ
Stratejik Amaç	ORMANLARIN ÜRETTİĞİ MAL VE HİZMETLERDEN TOPLUMUN GELİŞEN VE DEĞİŞEN BEKLENTİLERİNİ EN ÜST DÜZEYDE KARŞILAMAK, ORMANLARDAN ÇOK YÖNLÜ VE SÜRDÜRÜLEBİLİR ŞEKİLDE FAYDALANMAK
Stratejik Hedef	Ormanların sosyal, kültürel, bilimsel, sportif ve estetik hizmetlerinden toplumun daha fazla faydalanmasını sağlamak amacıyla toplam 250 adet kent ormanı ve mesire yeri kurulacak ve 5 adet arboretumun altyapısı tamamlanacaktır
Performans Hedefi	Ormanların sosyal, kültürel, bilimsel, sportif ve estetik hizmetlerinden toplumun daha fazla faydalanması sağlanacaktır

Ormanlar ve orman sayılan yerler önemli bir biyolojik çeşitliliğe sahiptirler. Hayatın üç temel bileşeni olan su, hava ve toprağın muhafaza edilerek kalitesinin yükseltilmesi toplumun sağlığında önemli gelişmelere yol açmaktadır.

Hızlı kentleşme, eğitim, bilinç ve gelir düzeyinin artması paralelinde, son yıllarda toplumun ormanların rekreasyon, turizm, piknik, avcılık, balıkçılık, eğitim, araştırma gibi sosyal ve kültürel hizmetleri ile ilgili talep ve beklentilerinde ve orman kaynaklarından faydalanmada, bu işlevlerin nispi önem ve önceliklerinde düzenli ve önemli bir artış görülmektedir.

Rekreasyon alanlarının hizmete açılması, toplumun çeşitli katmanlarının ormanların korunmasına duyarlı hale getirilmesine, ormana verilecek önemin, bilincin ve orman sevgisinin artırılmasına önemli katkılar sağlayacaktır.

Bu kapsamda, toplumun çeşitli katmanlarının ormanların korunmasına duyarlı hale getirilmesi ile ormana verilecek önemin, bilincin ve orman sevgisinin artırılması için halkın spor, ekoturizm, piknik, dinlenme ve eğlenme ihtiyaçlarının karşılanmasına yönelik büyük yerleşim yerleri civarında ormanların bir kısmının mesire yeri olarak ayrılması ve planlanması hedeflenmektedir.

Performans Göstergeleri		Ölçü Birimi	2010	2011	2012
1	Açılan kent ormanı sayısı	Adet	5	15	10

Kent Ormanlarının niceliğine ilişkin bilgilerin elde edilmesi ve değerlendirilmesi amacıyla belirlenmiştir. Gösterge verileri yıllık değerleri ifade etmektedir

2	Kurulan mesire yeri sayısı	Adet	45	40	40
---	----------------------------	------	----	----	----

Mesire Yerlerinin niceliğine ilişkin bilgilerin elde edilmesi ve değerlendirilmesi amacıyla belirlenmiştir. Gösterge verileri yıllık değerleri ifade etmektedir

3	Kent ormanı ve mesire yerleri ziyaretçi sayısı	Adet	VY	12.000.000	16.000.000
---	--	------	----	------------	------------

Rekreasyon alanlarının ziyaretçi potansiyeline ilişkin bilgilerin elde edilmesi ve sonuçlarının değerlendirilmesi amacıyla belirlenmiştir. Gösterge verileri yıllık değerleri ifade etmektedir.

Faaliyetler	Kaynak İhtiyacı			
	Bütçe	Bütçe Dışı	Toplam	
1	Rekreasyon hizmetleri	0	14.500.000	14.500.000
GENEL TOPLAM		0	14.500.000	14.500.000

FAALİYET MALİYETİ 18

İdare Adı	40.17-ORMAN GENEL MÜDÜRLÜĞÜ
Performans Hedefi	Ormanların sosyal, kültürel, bilimsel, sportif ve estetik hizmetlerinden toplumun daha fazla faydalanması sağlanacaktır
Faaliyet Adı	Rekreasyon hizmetleri
Sorumlu Harcama Birimi veya Birimleri	40.17.41.00 - ODUN DIŞI ÜRÜN VE HİZMETLER DAİRESİ BAŞKANLIĞI

Orman kaynakları, yetişme ortamı şartlarına ve toplumun ihtiyaçlarına göre planlanır ve işletilirler. Giderek artan nüfusun yoğunlaşan kent ortamında çıkardığı bunalımlar, teknolojinin neden olduğu ruhsal yorgunluk ve aşırı çevresel kirlenme ile gün geçtikçe azalan insan-doğa ilişkisi, açık alan ihtiyaçlarının artmasına neden olmaktadır.

Ülkemizde de son yıllarda toplumsal taleplere paralel olarak orman kaynağının rekreasyonel amaçlı kullanımı yönünde eğilimlerin arttığı görülmektedir. Artan toplumsal taleplerin karşılanması ve toplumun çeşitli katmanlarının ormanların korunmasına duyarlı hale getirilmesi için orman içi dinlenme yerleri ve kent ormanları tesis edilmekte ve ziyaretçilerin kullanımına açılmaktadır.

Rekreasyon alanlarının belirlenmesi, planlanması, alt ve üst yapı tesislerinin tamamlanarak halkın kullanımına sunulması sürecinde gerçekleştirilecek çalışmalar faaliyet unsurlarını oluşturmaktadır. Ayrıca; rekreasyon hizmetlerinin, bu alanları kullananlar ve hizmetten yararlananlar üzerindeki etkilerinin belirlenmesi ve hizmet kalitesinin ölçülmesine yönelik gerçekleştirilecek çalışmalar da faaliyet kapsamında değerlendirilecektir.

Ekonomik Kod		Ödenek	Bütçe Dışı Kaynak	Ödenek
01	Personel Giderleri	0	Döner Sermaye	14.500.000
02	SGK Devlet Primi Giderleri	0	Diğer Yurt İçi	0
03	Mal ve Hizmet Alım Giderleri	0	Yurt Dışı	0
04	Faiz Giderleri	0	Toplam Bütçe Dışı Kaynak İhtiyacı	14.500.000
05	Cari Transferler	0		
06	Sermaye Giderleri	0		
07	Sermaye Transferleri	0		
08	Borç Verme	0		
Toplam Bütçe Kaynak İhtiyacı		0		

TOPLAM KAYNAK İHTİYACI**14.500.000**

PERFORMANS HEDEFİ 19

İdare Adı	40.17-ORMAN GENEL MÜDÜRLÜĞÜ
Stratejik Amaç	SÜRDÜRÜLEBİLİR ORMAN YÖNETİMİNİ SAĞLAMAYA, DAHA HIZLI VE KALİTELİ HİZMET SUNMAYA VE BELİRLENEN STRATEJİK AMAÇLARA ULAŞMAYA YÖNELİK KURUMSAL GELİŞİMİ SAĞLAMAK
Stratejik Hedef	Genel Müdürlüğün sahip olduğu insan kaynakları sürekli geliştirilecek, uzmanlaşma ve liyakate dayalı atama ve terfi mekanizmaları oluşturulacaktır
Performans Hedefi	Genel Müdürlüğün sahip olduğu insan kaynakları sürekli geliştirilecektir

Genel Müdürlüğün belirlenen amaç ve hedeflere ulaşabilmesi için ihtiyaç duyduğu en önemli kaynak insan kaynağıdır ve insan kaynağının organizasyonu diğer kaynakların organizasyonundan daha önemli ve önceliklidir.

Ormanların yönetiminde ihtiyaç duyulan insan kaynağının nitelikli bir şekilde karşılanması kritik önemde bir konudur. Ayrıca her kademedeki personelin bilgi eksikliğinin giderilmesi, uygulamada karşılaşılan sorunların analiz edilerek ortak çözüm önerilerinin geliştirilmesi, böylece personelin bilgi ve beceri düzeylerinin yükseltilmesi insan kaynaklarının geliştirilmesine yönelik hayati bir konudur.

Bu çerçevede başta hizmet içi eğitimler olmak üzere, yurt dışı ve yurt içi eğitim ve araştırma faaliyetlerine ağırlık verilecek, çalışanların mesleki ve kişisel gelişimlerinin sağlanması, bilgilerinin yenilenmesi ve böylece görevlerini yerine getirirken daha hızlı ve etkin olmaları sağlanacaktır.

Performans Göstergeleri		Ölçü Birimi	2010	2011	2012
1	Eğitilmeye katılan personel sayısı	Adet	4.280	5.024	7.199

Mesleki ve kişisel gelişimlerini sağlamak amacıyla düzenlenen eğitimlere katılan personelin niceliğine ilişkin bilgilerin elde edilmesi amacıyla belirlenmiştir. Gösterge verileri yıllık değerleri ifade etmektedir

2	Eğitim alan personelin memnuniyet oranı	Yüzde	VY	VY	100
---	---	-------	----	----	-----

Mesleki ve kişisel gelişimlerini sağlamak amacıyla düzenlenen eğitimlerin sonuçlarını değerlendirmek amacıyla belirlenmiştir. Gösterge verisi eğitimler sonucunda hazırlanacak analiz raporlarından elde edilecektir.

3	Eğitim programı gerçekleştirme oranı	Yüzde	76	72	100
---	--------------------------------------	-------	----	----	-----

Mesleki ve kişisel gelişimlerini sağlamak amacıyla planlanan ve programa alınan eğitimlerin gerçekleştirme oranını belirlemek amacıyla belirlenmiştir. Gösterge verileri yıllık değeri ifade etmektedir

Faaliyetler	Kaynak İhtiyacı		
	Bütçe	Bütçe Dışı	Toplam
1 Çalışanların niteliğinin artırılmasına yönelik eğitim çalışmaları	0	1.725.000	1.725.000
GENEL TOPLAM	0	1.725.000	1.725.000

FAALİYET MALİYETİ 19

İdare Adı	40.17-ORMAN GENEL MÜDÜRLÜĞÜ
Performans Hedefi	Genel Müdürlüğün sahip olduğu insan kaynakları sürekli geliştirilecektir
Faaliyet Adı	Çalışanların niteliğinin artırılmasına yönelik eğitim çalışmaları
Sorumlu Harcama Birimi veya Birimleri	0.17.00.12 - DIŞ İLİŞKİLER EĞİTİM VE ARAŞTIRMA DAİRESİ BAŞKANLIĞI

Çalışanların mesleki ve kişisel yeterlilikleri belirlenen amaç ve hedeflere ulaşmada son derece önemlidir. Bu çerçevede sürekli ve nitelikli eğitimlerle çalışanların mesleki ve kişisel gelişimlerinin sağlanması, bilgilerinin yenilenmesi ve böylece görevlerini yerine getirirken daha hızlı ve etkin olmaları sağlanacaktır.

Başta yangın işçileri olmak üzere işçilerin eğitimi, hizmet içi eğitim programlarının hazırlanması ve uygulanması, ormancılık faaliyetlerinde çalışan işçilerin; iş güvenliği, işçi sağlığı, ilk yardım ve ergonomi konularında bilinçlendirilmesine yönelik eğitim programlarının hazırlanarak uygulanması ve yabancı dil eğitimleri faaliyet unsurlarını oluşturmaktadır.

Ekonomik Kod	Ödenek	Bütçe Dışı Kaynak	Ödenek
01 Personel Giderleri	0	Döner Sermaye	1.725.000
02 SGK Devlet Primi Giderleri	0	Diğer Yurt İçi	0
03 Mal ve Hizmet Alım Giderleri	0	Yurt Dışı	0
04 Faiz Giderleri	0	Toplam Bütçe Dışı Kaynak İhtiyacı	1.725.000
05 Cari Transferler	0		
06 Sermaye Giderleri	0		
07 Sermaye Transferleri	0		
08 Borç Verme	0		
Toplam Bütçe Kaynak İhtiyacı	0		

TOPLAM KAYNAK İHTİYACI**1.725.000**

PERFORMANS HEDEFİ 20

İdare Adı	40.17-ORMAN GENEL MÜDÜRLÜĞÜ
Stratejik Amaç	SÜRDÜRÜLEBİLİR ORMAN YÖNETİMİNİ SAĞLAMAYA, DAHA HIZLI VE KALİTELİ HİZMET SUNMAYA VE BELİRLENEN STRATEJİK AMAÇLARA ULAŞMAYA YÖNELİK KURUMSAL GELİŞİMİ SAĞLAMAK
Stratejik Hedef	2014 yılı sonuna kadar Genel Müdürlüğün merkez ve taşra birimlerinde bilgi ve iletişim teknolojilerinin alt yapısı tamamlanacak ve yönetim bilgi sistemi kurulacaktır
Performans Hedefi	Orman bilgi sistemi kurulacaktır

Orman Genel Müdürlüğü, gördüğü hizmetlerin niteliği ve yaygın taşra teşkilatı nedeniyle bilgi iletişim teknolojilerini etkili bir şekilde kullanma çabası içerisindedir.

Yürütülen faaliyet ve hizmetlere ilişkin işlem sayısı ve sahip olunan bilgi hızla artmakta, buna karşın işlemlerin daha hızlı yapılması ve kararların daha hızlı alınması konusundaki beklenti ve baskılar da aynı oranda artmaktadır. Bu durum, yaşadığımız çağa adını da veren bilgiyi elde etmenin ve bu bilgiyi yönetmenin, kurumsal amaçlara ulaşmadaki önemini bir kat daha artırmıştır.

Yönetim süreçlerinde bilgi en çok karar verme sürecinde kullanılmaktadır. Kararların doğruluk derecesi, kurumun devamı için hayati önem taşır. Yanlış kararlar çoğu zaman işlerin aksamasına ve kaynakların etkin kullanılmamasına neden olur. Bu nedenle kaynaklar ve faaliyetlere ait güncel ve doğru bilginin elde edilmesi oldukça önemlidir.

Bu çerçevede entegre ve modüler bir CBS ve BİT alt yapısının kurulması ve kurulan bilgi sistemleri arasında (taşra ve merkez dahil) entegrasyonun sağlanması öncelikli hedeflerimiz arasında yer almaktadır.

Performans Göstergeleri		Ölçü Birimi	2010	2011	2012
1	BİT altyapısı tamamlanan birim sayısı.	Adet	0	27	190

BİT alt yapısı tamamlanan merkez ve taşra birimlerinin niceliğine ilişkin bilgilerin elde edilmesi amacıyla belirlenmiştir. Göstergeye ait veriler yıllık değerleri ifade etmektedir.

Faaliyetler	Kaynak İhtiyacı		
	Bütçe	Bütçe Dışı	Toplam
1 Bilgi ve iletişim teknolojisi	13.753.000	0	13.753.000
GENEL TOPLAM	13.753000	0	13.753.000

FAALİYET MALİYETİ 20

İdare Adı	40.17-ORMAN GENEL MÜDÜRLÜĞÜ
Performans Hedefi	Orman bilgi sistemi kurulacaktır
Faaliyet Adı	Bilgi ve iletişim teknolojisi
Sorumlu Harcama Birimi veya Birimleri	40.17.00.10 - BİLGİ SİSTEMLERİ DAİRESİ BAŞKANLIĞI

Faaliyetlerin yürütülmesi ve hizmet sunumunda işlem ve karar süreçlerinin hızlandırılması, etkinlik ve verimliliğin artırılması amacıyla bilgi ve iletişim teknolojilerinden azami ölçüde faydalanılması, bu çerçevede etkin, birlikte çalışabilir, bütünlük ve güvenli bir e-orman yapısının oluşturulması ve temel ormancılık hizmetlerinin sunumunun elektronik ortama taşınması kapsamında hazırlanan projeler ile ihtiyaç duyulan tüm yazılım ve donanım unsurları faaliyet kapsamını oluşturmaktadır..

Ekonomik Kod		Ödenek	Bütçe Dışı Kaynak	Ödenek
01	Personel Giderleri	0	Döner Sermaye	0
02	SGK Devlet Primi Giderleri	0	Diğer Yurt İçi	0
03	Mal ve Hizmet Alım Giderleri	0	Yurt Dışı	0
04	Faiz Giderleri	0	Toplam Bütçe Dışı Kaynak İhtiyacı	0
05	Cari Transferler	0		
06	Sermaye Giderleri	13.753.000		
07	Sermaye Transferleri	0		
08	Borç Verme	0		
Toplam Bütçe Kaynak İhtiyacı		13.753.000		

TOPLAM KAYNAK İHTİYACI**13.753.000**

PERFORMANS HEDEFİ 21

İdare Adı	40.17-ORMAN GENEL MÜDÜRLÜĞÜ
Stratejik Amaç	SÜRDÜRÜLEBİLİR ORMAN YÖNETİMİNİ SAĞLAMAYA, DAHA HIZLI VE KALİTELİ HİZMET SUNMAYA VE BELİRLENEN STRATEJİK AMAÇLARA ULAŞMAYA YÖNELİK KURUMSAL GELİŞİMİ SAĞLAMAK
Stratejik Hedef	Genel Müdürlüğün faaliyetleri tanıtılacak, toplumun ormanlar ve ormancılıkla ilgili konularda sürekli bilgilendirilmesi sağlanacaktır
Performans Hedefi	Genel Müdürlüğün faaliyetleri tanıtılacak, toplumun ormanlar ve ormancılıkla ilgili konularda sürekli bilgilendirilmesi sağlanacaktır

Orman Genel Müdürlüğünün ürettiği ürün veya hizmeti satın alan kişi, kurum veya kuruluşlar, Kurumla işbirliği yapan sosyal paydaşlar, tüm çalışanlar, Kuruma ürün ve hizmet temin eden tedarikçiler açısından Kurumun konumu, Kurumun imaj ve tanınırlılığı açısından önemlidir.

İç paydaşlar, müşteri ve diğer dış paydaşlarla yapılan anket sonuçlarına göre Kurumun üstün olduğu ve zayıf olduğu yönleri belirlenmiş, iç paydaşların % 49,9'u Kurumun tanıtılmasını yetersiz bulmuştur.

Genel Müdürlüğün kurumsal görüntüsü, kurumsal iletişimi ve kurumsal davranışının ülke düzeyinde daha iyi tanınması ve faaliyetlerini daha etkin ve verimli yapması, değişimlere açık olması ve devamlılığını sağlaması, inandırıcılık ve güven yaratılarak, bu inandırıcılık ve güveni güçlendirmeye katkı sağlaması hedeflenmektedir.

Performans Göstergeleri		Ölçü Birimi	2010	2011	2012
1	Tanıtım yapılan öğrenci sayısı	Adet	199.560	176.450	175.000
Faaliyetlerin tanıtılması ve toplumun bilgilendirilmesi amacıyla gerçekleştirilen öğrencilere yönelik çalışmaların niceliğine ilişkin bilgilerin elde edilmesi amacıyla belirlenmiştir. Gösterge verileri yıllık değerleri ifade etmektedir					
2	Ormancılık müzelerinin ziyaretçi sayısı	Adet	11.933	23.000	15.000
Ormancılık müzelerinin tanıtım ve bilgilendirme sürecine olan katkı düzeyinin izlenmesi amacıyla belirlenmiştir. Gösterge verileri yıllık değerleri ifade etmektedir.					
3	Düzenlenen ve katılım sağlanan organizasyon sayısı	Adet	10	15	15

Faaliyetlerin tanıtılması ve toplumun bilgilendirilmesi amacıyla gerçekleştirilen organizasyonların niceliğine ilişkin bilgilerin izlenmesi amacıyla belirlenmiştir. Gösterge verileri yıllık değerleri ifade etmektedir.

Faaliyetler	Kaynak İhtiyacı		
	Bütçe	Bütçe Dışı	Toplam
1 Yayın ve tanıtım	0	4.627.600	4.627.600
GENEL TOPLAM	0	4.627.600	4.627.600

FAALİYET MALİYETİ 21

İdare Adı	40.17-ORMAN GENEL MÜDÜRLÜĞÜ
Performans Hedefi 1	Genel Müdürlüğün faaliyetleri tanıtılacak, toplumun ormanlar ve ormancılıkla ilgili konularda sürekli bilgilendirilmesi sağlanacaktır
Faaliyet Adı	Yayın ve tanıtım
Sorumlu Harcama Birimi veya Birimleri	40.17.00.12 - DIŞ İLİŞKİLER EĞİTİM VE ARAŞTIRMA DAİRESİ BAŞKANLIĞI

Kurumun yaptığı işler ve faaliyetler, topluma sağladığı faydalar, Kurumda çalışanların müşterilerde ve paydaşlarda bıraktığı izlenim, Kurum hakkındaki farklılık, inanç ve güvenilirlik imaj ve tanıtımda önemli bir yer tutmaktadır.

Orman sevgisi ile çevre bilincinin yerleşmesi ve yaygınlaştırılmasını sağlamak amacıyla gerçekleştirilecek etkinlikler, ormanlarımızın ve ormancılık hizmetlerinin geniş kitlelere tanıtımını sağlamak ve topluma orman sevgisi ve bilincini aşılama amacıyla gerçekleştirilecek etkinlik ve çalışmalar faaliyet unsurlarını oluşturmaktadır.

Ekonomik Kod	Ödenek	Bütçe Dışı Kaynak	Ödenek
01 Personel Giderleri	0	Döner Sermaye	4.627.600
02 SGK Devlet Primi Giderleri	0	Diğer Yurt İçi	0
03 Mal ve Hizmet Alım Giderleri	0	Yurt Dışı	0
04 Faiz Giderleri	0	Toplam Bütçe Dışı Kaynak İhtiyacı	4.627.600
05 Cari Transferler	0		
06 Sermaye Giderleri	0		
07 Sermaye Transferleri	0		
08 Borç Verme	0		
Toplam Bütçe Kaynak İhtiyacı	0		

TOPLAM KAYNAK İHTİYACI**4.627.600**

PERFORMANS HEDEFİ 22

İdare Adı	40.17-ORMAN GENEL MÜDÜRLÜĞÜ
Stratejik Amaç	KURUMSAL ETKİNLİK, VERİMLİLİK VE HİZMET KALİTESİNİ ARTIRMAK
Stratejik Hedef	Kurumsal verimlilik ve hizmet kalitesini artırmak
Performans Hedefi	Ormancılık alanındaki sorunların çözümüne katkı sağlanması ve yeni tekniklerin geliştirilmesi için AR-GE çalışmalarını gerçekleştirmek

Ormancılık araştırma faaliyetleri, Ormancılık alanında kurulmuş olan 12 Araştırma Enstitüsü Müdürlüğü tarafından gerçekleştirilmektedir. Daha önce Çevre ve Orman Bakanlığına (mülga) bağlı olarak çalışan bu birimler 2011 yılı içerisinde 645 sayılı Kanun Hükmünde Kararname ile Orman Genel Müdürlüğü bünyesine alınmıştır.

Orman kaynaklarının yönetiminde daha fazla bilimsel araştırma yapılmasına ihtiyaç duyulmakta olup, Ormancılık Araştırma Enstitü Müdürlüklerince; ağaç ıslahı, plantasyon ormancılığı, doğal ormanların korunması ve geliştirilmesi, odun dışı orman ürünleri, erozyonla mücadele, mera ıslahı, biyolojik çeşitlilik, sosyal ormancılık vs. konularında yürütülen projelerin sonuçları uygulama birimlerinin hizmetine sunulmaktadır.

Yine küresel ısınma ve hava kirliliğinin ormanlar üzerindeki etkileri konusunda henüz yeterli bilgiye sahip olunmamakla beraber ileriki dönemlerde özellikle küresel ısınmanın olumsuz etkilerinin artacağı beklenmekte ve bu alanda gerekli Ar-Ge çalışmaları, uygun strateji ve tedbirlerin geliştirilmesi önem kazanmaktadır.

Performans Göstergeleri		Ölçü Birimi	2010	2011	2012
1	Uygulamaya aktarılan AR-GE proje sayısı	Adet	15	15	16

Çözüm odaklı hazırlanan ar-ge projelerinin uygulamaya yönelik nitelik değerlendirmesinin yapılması amacıyla belirlenmiştir. Gösterge verileri yıllık değerleri ifade etmektedir.

Faaliyetler	Kaynak İhtiyacı		
	Bütçe	Bütçe Dışı	Toplam
1 Araştırma projeleri	2.000.000	0	2.000.000
GENEL TOPLAM	2.000.000	0	2.000.000

FAALİYET MALİYETİ 22

İdare Adı	40.17-ORMAN GENEL MÜDÜRLÜĞÜ
Performans Hedefi	Ormancılık alanındaki sorunların çözümüne katkı sağlanması ve yeni tekniklerin geliştirilmesi için AR-GE çalışmalarını gerçekleştirmek
Faaliyet Adı	Araştırma projeleri
Sorumlu Harcama Birimi veya Birimleri	40.17.00.12 - DIŞ İLİŞKİLER EĞİTİM VE ARAŞTIRMA DAİRESİ BAŞKANLIĞI

Sürdürülebilir orman yönetimi ve toplumun ihtiyaçlarının karşılanması açısından ormancılık araştırmaları büyük önem arz etmektedir. Araştırma ve geliştirme faaliyetleri kapsamında çeşitli projeler yürütülmekte, sonuçlandırılan projeler sonucu elde edilen bilgiler teknik bülten veya rapor halinde uygulamanın hizmetine sunulmaktadır.

2012 yılında 134 adet AR-GE projesinin yürütülmesi planlanmış, projeler kapsamında öngörülen arazi çalışmaları, gözlem, ölçme işlemleri, laboratuvar analizleri ile elde edilen verilerin değerlendirme işlemleri, laboratuvar malzemesi ve diğer malzeme alımı, tesis yapımı ve makine-teçhizat alımı faaliyet unsurlarını oluşturmaktadır

Ekonomik Kod		Ödenek	Bütçe Dışı Kaynak	Ödenek
01	Personel Giderleri	0	Döner Sermaye	0
02	SGK Devlet Primi Giderleri	0	Diğer Yurt İçi	0
03	Mal ve Hizmet Alım Giderleri	0	Yurt Dışı	0
04	Faiz Giderleri	0	Toplam Bütçe Dışı Kaynak İhtiyacı	0
05	Cari Transferler	0		
06	Sermaye Giderleri	2.000.000		
07	Sermaye Transferleri	0		
08	Borç Verme	0		
Toplam Bütçe Kaynak İhtiyacı		2.000.000		

TOPLAM KAYNAK İHTİYACI**2.000.000**

PERFORMANS HEDEFİ 23

İdare Adı	40.17-ORMAN GENEL MÜDÜRLÜĞÜ
Stratejik Amaç	ORMAN VARLIĞININ GENİŞLETİLMESİ, GELİŞTİRİLMESİ VE SÜRDÜRÜLEBİLİR YÖNETİMİNİ SAĞLAMAK
Stratejik Hedef	Niteliği bozuk orman alanlarını iyileştirmek ve yeni ormanlar tesis ederek orman varlığını artırmak
Performans Hedefi	Niteliği bozuk orman alanlarını iyileştirmek ve yeni ormanlar tesis ederek orman varlığını artırmak

Ülkemiz ormanlarının yarısı verimsiz ve önemli bir kısmı da baltalıktır. Baltalıkların koruya tahvili çalışmalarının yanı sıra, verimsiz orman alanlarının rehabilite edilerek verimli hale dönüştürülmesi önem taşımaktadır. Bu yüzden ormanların her türlü bakımı, bozuk ormanların rehabilitasyonu, baltalıkların koruya tahvil edilmesi, idare süresini dolduran ormanların doğal yolla gençleştirilmesi, başarı oranı düşük doğal gençleştirmelerin mutlaka tohum ekimi veya fidan dikimi ile tamamlanması öncelikli hedeflerdir.

Mevcut ormanların bakımı, yaşlı ormanların gençleştirilmesi, verimsiz ormanların rehabilitasyonu gibi silvikültürel faaliyetler ormanların geliştirilmesi ve verimliliğinin artırılması için son derece önemlidir.

Son envanter verilerine göre ülkemizde 10 milyon hektar bozuk ve yarı bozuk karakterde verimsiz orman alanı bulunmakta olup, bu alanların gerek rehabilitasyon gerekse ağaçlandırmalarla verimli hale getirilmesi ve böylece verimli orman alanının artırılması hedeflenmektedir. Orman rejimi dışındaki uygun alanlar üzerinde gerçekleştirilecek ağaçlandırma çalışmaları ile orman alanlarının artırılmasına ihtiyaç bulunmaktadır. Ülkemiz toplam alanının %27,6 ' sı orman olup, hedefimiz 2023 yılına kadar bu oranı %30 seviyesine çıkarmaktadır.

Performans Göstergeleri		Ölçü Birimi	2010	2011	2012
1	Yapılan ağaçlandırma alanı.	Hektar	22.495	25.000	25.000
Ağaçlandırma çalışmalarının izlenmesi ve değerlendirilmesi amacıyla belirlenmiştir. Gösterge verileri yıllık değerleri ifade etmektedir					
2	İyileştirme çalışması yapılan bozuk orman alanı	Hektar	15.012	45.000	55.000
İyileştirilen bozuk orman alanlarının izlenmesi amacıyla belirlenmiştir. Gösterge verileri yıllık değerleri ifade etmektedir					
3	Yapılan özel ağaçlandırma miktarı	Hektar	17.306	11.500	12.000

Özel ağaçlandırma çalışmalarının izlenmesi ve değerlendirilmesi amacıyla belirlenmiştir. Gösterge verileri yıllık değerleri ifade etmektedir

Faaliyetler	Kaynak İhtiyacı		
	Bütçe	Bütçe Dışı	Toplam
1 Ağaçlandırma ve rehabilitasyon	143.395.000	0	143.395.000
GENEL TOPLAM	143.395.000	0	143.395.000

FAALİYET MALİYETİ 23

İdare Adı	40.17-ORMAN GENEL MÜDÜRLÜĞÜ
Performans Hedefi	Niteliği bozuk orman alanlarını iyileştirmek ve yeni ormanlar tesis ederek orman varlığını artırmak
Faaliyet Adı	Ağaçlandırma ve rehabilitasyon
Sorumlu Harcama Birimi veya Birimleri	40.17.38.00 - AĞAÇLANDIRMA DAİRESİ BAŞKANLIĞI

Ülkemizin orman varlığı ve ekolojik koşulları dikkate alındığında, orman rejimi dışındaki uygun alanlar üzerinde gerçekleştirilecek çok amaçlı ağaçlandırma/ormanlaştırma çalışmaları ile orman alanlarının artırılmasına ihtiyaç bulunmaktadır.

Orman alanlarının genişletilmesi; ağaçlandırma, erozyon kontrolü ve yeşil kuşak ağaçlandırması faaliyetlerini kapsamaktadır..Devletin hüküm ve tasarrufu altında bulunan sahalarda ve hazineye kayıtlı arazilerde orman alanlarının genişletilmesine yönelik faaliyetler Genel Müdürlüğümüzce yapılmaktadır. Ormanlaştırılan bu alanlar daha sonra tapu ve tescil işlemleri yapılarak orman rejimi içerisine alınmaktadır. Rekreasyon amaçlı tesis edilen yeşil kuşak ağaçlandırmaları özellikle son yıllarda önem kazanmıştır. Bu ağaçlandırmaların bir bölümü kent ormancılığının en önemli bileşenini oluşturmaktadır. Yeşil kuşak ağaçlandırmalarının önümüzdeki yıllarda hızlanarak devam edeceği öngörülmekte ve bu çalışmaların planlamasına, projelendirilmesine ve tesisine orman teşkilatının yanında yerel halkın ve yerel yönetimlerin katkılarının daha fazla olacağı beklenmektedir.

Son yıllarda verimsiz orman alanlarının hızla ıslah edilmesi yönünde bir dizi çalışma başlatılmış, 2008-2012 Ağaçlandırma ve Erozyon Kontrolü Seferberlik Eylem Planı hazırlanarak uygulamaya konulmuştur. Söz konusu eylem planında 2.3 milyon ha. alanda ağaçlandırma, erozyon kontrolü, mera ıslahı ve rehabilitasyon çalışmaları yapılması öngörülmektedir. Özel şahıs arazilerinde yapılan ağaçlandırmalara ise özel orman statüsü verilmektedir.

Ekonomik Kod		Ödenek	Bütçe Dışı Kaynak	Ödenek
01	Personel Giderleri	0	Döner Sermaye	0
02	SGK Devlet Primi Giderleri	0	Diğer Yurt İçi	0
03	Mal ve Hizmet Alım Giderleri	0	Yurt Dışı	0
04	Faiz Giderleri	0	Toplam Bütçe Dışı Kaynak İhtiyacı	0
05	Cari Transferler	0		
06	Sermaye Giderleri	123.297.000		
07	Sermaye Transferleri	11.781.000		
08	Borç Verme	8.317.000		
Toplam Bütçe Kaynak İhtiyacı		143.395.000		

TOPLAM KAYNAK İHTİYACI**143.394.000**

Performans Bilgileri

PERFORMANS HEDEFİ 24

İdare Adı	40.17-ORMAN GENEL MÜDÜRLÜĞÜ
Stratejik Amaç	ORMAN VARLIĞININ GENİŞLETİLMESİ, GELİŞTİRİLMESİ VE SÜRDÜRÜLEBİLİR YÖNETİMİNİ SAĞLAMAK
Stratejik Hedef	Ülkemizin orman ağacı tohum ve fidan ihtiyacını karşılamak
Performans Hedefi	Ülkemizin orman ağacı tohum ve fidan ihtiyacını karşılamak

Orman varlığının arttırılması için genetik ıslahı yapılmış, orijini belli tohumlardan sağlıklı ve kaliteli fidanların üretilmesi ile biyolojik çeşitliliğin devam ettirilmesi, endemik türlerimiz ile yabancı meyve veren yöresel türlerden tohum bahçeleri kurulması çalışmaları yürütülmektedir.

Performans Göstergeleri		Ölçü Birimi	2010	2011	2012
1	Üretilen fidan miktarı	Milyon Adet	425	460	470

Üretilen fidan miktarının izlenmesi amacıyla belirlenmiştir. Gösterge verileri yıllık değerleri ifade etmektedir

2	Üretilen tohum miktarı	Ton	653	563	900
---	------------------------	-----	-----	-----	-----

Üretilen tohum miktarının izlenmesi amacıyla belirlenmiştir. Gösterge verileri yıllık değerleri ifade etmektedir

Faaliyetler	Kaynak İhtiyacı		
	Bütçe	Bütçe Dışı	Toplam
1 Fidan ve tohum üretimi	20.711.000	42.940.000	63.651.000
GENEL TOPLAM	20.711.000	42.940.000	63.651.000

FAALİYET MALİYETİ 24

İdare Adı	40.17-ORMAN GENEL MÜDÜRLÜĞÜ
Performans Hedefi	Ülkemizin orman ağacı tohum ve fidan ihtiyacını karşılamak
Faaliyet Adı	Fidan ve tohum üretimi
Sorumlu Harcama Birimi veya Birimleri	40.17.42.00 - FİDANLIK VE TOHUM İŞLERİ DAİRESİ BAŞKANLIĞI

Orman varlığının artırılması için genetik ıslahı yapılmış, orijini belli tohumlardan sağlıklı ve kaliteli fidanların üretilmesi, biyolojik çeşitliliğin devam ettirilmesi için endemik türlerimiz ile yabancı meyve veren yöresel türlerden tohum bahçeleri kurulması, kurak mıntıka ağaçlandırmalarında ihtiyaç duyulan ardıç, andız, alıç, ahlat, mahlep, iğde, kuşburnu, karamuk vb. türlerin üretimi ile fıstıkçamı, ceviz, badem, keçiyoynuzu, defne, antep fıstığı, biberiye vb. gelir getirici tür fidan üretiminin artırılması, tabii olarak bulunan ve peyzaj değeri olan türlerin üretimini sağlayarak park ve bahçelerde kullanılmasının teşvik edilmesi, özel sektör fidancılığının geliştirilmesine yönelik teknik ve materyal desteğinin sağlanmasını kapsamaktadır.

Tohum bahçesi; tohum meşçeresi içerisinde seçilen özellikli ağaçlardan, aşı kalemi alınarak ve aşılı olarak üretilen fidanların sahalara dikimi ile tesis edilen alanlardır.

Ekonomik Kod	Ödenek	Bütçe Dışı Kaynak	Ödenek
01 Personel Giderleri	0	Döner Sermaye	42.940.000
02 SGK Devlet Primi Giderleri	0	Diğer Yurt İçi	0
03 Mal ve Hizmet Alım Giderleri	0	Yurt Dışı	0
04 Faiz Giderleri	0	Toplam Bütçe Dışı Kaynak İhtiyacı	42.940.000
05 Cari Transferler	0		
06 Sermaye Giderleri	20.711.000		
07 Sermaye Transferleri	0		
08 Borç Verme	0		
Toplam Bütçe Kaynak İhtiyacı	20.711.000		

TOPLAM KAYNAK İHTİYACI**63.651.000**

PERFORMANS HEDEFİ 25

İdare Adı	40.17-ORMAN GENEL MÜDÜRLÜĞÜ
Stratejik Amaç	EROZYON VE ÇÖLLEŞME İLE MÜCADELE ETMEK
Stratejik Hedef	Erozyon, sel, taşkın ve çığ tehlikelerini önleyici çalışmalar yapmak
Performans Hedefi	Erozyon, sel, taşkın ve çığ tehlikelerini önleyici çalışmalar yapmak

Dağlık ve engebeli topografyaya ve hassas toprak-su dengelerine sahip olan ülkemiz topraklarının yaklaşık % 80'i değişik şiddetlerde erozyon sorununa maruzdur. Erozyonla her yıl taşınan toprak miktarı 500 milyon ton olarak tahmin edilmekte olup, bu miktarın 350 milyon tonu nehirler ve akarsular vasıtasıyla barajlara taşınmakta ve enerji, sulama ve tarım sektörlerine çok önemli katkılar sağlayan barajların verimlilik ve devamlılığını tehdit etmektedir.

Ormanların; toprak muhafaza, erozyonu önlemek, su rejimini düzenlemek, çölleşme ve kuraklık etkisini azaltmak ve selleri önlemek suretiyle alt havzalardaki tarım alanlarındaki ürün ve verimlilik kayıplarını azaltmak ve gıda güvenliğini sağlamak, altyapı ve yerleşim yerleri üzerindeki zararları önlemek, barajlarda sedimentasyonu azaltmak suretiyle sulama, enerji üretimi, kullanma ve içme suyu temini vasıtasıyla sağlamakta olduğu doğrudan veya dolaylı katkıların ekonomik değerinin çok yüksek olduğunu söylemek hatalı olmayacaktır.

Performans Göstergeleri		Ölçü Birimi	2010	2011	2012
1	Mera ıslahı çalışması yapılan alan	Hektar	7.968	10.114	10.000

Mera ıslah çalışmalarının çıktılarının izlenmesi amacıyla belirlenmiştir. Gösterge verileri yıllık değerleri ifade etmektedir

2	Çığ tedbir çalışmaları yapılan alan	Hektar	100	20	500
---	-------------------------------------	--------	-----	----	-----

Çığ tedbir çalışmalarının çıktılarının izlenmesi amacıyla belirlenmiştir. Gösterge verileri yıllık değerleri ifade etmektedir

3	Erozyon kontrolü çalışması yapılan alan	Hektar	61.243	65.000	70.000
---	---	--------	--------	--------	--------

Erozyon kontrol çalışmalarının çıktılarının izlenmesi amacıyla belirlenmiştir. Gösterge verileri yıllık değerleri ifade etmektedir

Faaliyetler	Kaynak İhtiyacı		
	Bütçe	Bütçe Dışı	Toplam
1 Toprak muhafaza ve havza ıslahı	124.067.000	0	124.067.000
GENEL TOPLAM	124.067.000	0	124.067.000

FAALİYET MALİYETİ 25

İdare Adı	40.17-ORMAN GENEL MÜDÜRLÜĞÜ
Performans Hedefi	Erozyon, sel, taşkın ve çığ tehlikelerini önleyici çalışmalar yapmak
Faaliyet Adı	Toprak muhafaza ve havza ıslahı
Sorumlu Harcama Birimi veya Birimleri	40.17.39.00 - TOPRAK MUHAFAZA VE HAVZA ISLAHI DAİRESİ BAŞKANLIĞI

Ağaçlandırma ve Erozyon Kontrolü Seferberliği Eylem Planı kapsamında yürütülen erozyon, sel, taşkın ve çığ önleyici faaliyetler ile mera ıslahı faaliyetlerini kapsamaktadır. Erozyon kontrol çalışmaları, orman sınırları içerisinde ve yeniden orman rejimine alınacak alanlarda, yağış-akış rejimi bozulmuş dere, çay ve ırmakların su toplama havzalarındaki erozyona maruz bulunan bozuk orman alanlarında, bitki örtüsü tahrip olmuş yamaç arazilerde; Orman kurmak, bozuk orman alanlarını verimli orman alanlarına dönüştürmek veya bitki örtüsünü ıslah etmek ve yukarı dere mecralarında su akışını düzenleyici tesisler yapmak suretiyle doğal dengenin yeniden sağlanması amacıyla önlemleri kapsayan çalışmalar bütünüdür.

Erozyon kontrol önlemlerini; su erozyonu ile mücadele, rüzgar erozyonu ile mücadele, kumul tespit çalışmaları, çığ tedbir çalışmaları, olarak 4 grupta sınıflandırmak mümkündür.

Ekonomik Kod	Ödenek	Bütçe Dışı Kaynak	Ödenek
01 Personel Giderleri	0	Döner Sermaye	0
02 SGK Devlet Primi Giderleri	0	Diğer Yurt İçi	0
03 Mal ve Hizmet Alım Giderleri	0	Yurt Dışı	0
04 Faiz Giderleri	0	Toplam Bütçe Dışı Kaynak İhtiyacı	0
05 Cari Transferler	0		
06 Sermaye Giderleri	124.067.000		
07 Sermaye Transferleri	0		
08 Borç Verme	0		
Toplam Bütçe Kaynak İhtiyacı	124.067.000		

TOPLAM KAYNAK İHTİYACI**124.067.000**

PERFORMANS HEDEFİ 26

İdare Adı	40.17-ORMAN GENEL MÜDÜRLÜĞÜ
Stratejik Amaç	ORMANCILIK ÇALIŞMALARININ SÜRDÜRÜLEBİLİRLİĞİNİ SAĞLAMAK ÜZERE ORMAN KÖYLÜLERİNİ DESTEKLEMELİK
Stratejik Hedef	Orman köylerinde sosyo-ekonomik kalkınmayı desteklemek
Performans Hedefi	Orman köylerinde sosyo-ekonomik kalkınmayı desteklemek

Orman köylüleri, ormana bitişik ve orman içi yerleşim yerlerinde yaşamakta olup, ülkemiz milli gelirinden en az pay alan gurubu oluşturmaktadır. Orman köylerinde, tarım sahaları yetersiz olmakla birlikte var olan tarım sahaları da parçalanmış, engebeli ve genellikle verimsiz durumdadırlar. Bu sebepten ormanların korunması, geliştirilmesi ve sürdürülebilir ormancılık politikalarının devamı için orman köylülerinin sosyo-ekonomik kalkınmaları önem kazanmıştır.

Bu kapsamda; ekonomik ve sosyal nitelikli projelerle; orman köylüsünün sosyal refahını arttırmak ve usulsüz odun tüketimini azaltmak, işsiz orman köylüsünü işlendirmek suretiyle ormanların tek geçim kaynağı olarak görülmesinin önüne geçmek, kırsal kalkınmaya yönelik yurtiçi ve yurtdışı fonlar ile Milli Hâsıladan en az payı alan orman köylülerine hibe destek sağlamak, orman-halk ilişkilerini geliştirmek, böylece ulusal düzeyde gelir dağılımının dengelenmesine de katkıda bulunulması hedeflenmektedir.

Performans Göstergeleri		Ölçü Birimi	2010	2011	2012
1	Sosyal ve ekonomik nitelikli ferdi kredi verilen aile sayısı	Adet	27.205	23.573	28.500

Ferdi kredi uygulamalarını izlemek amacıyla belirlenmiştir. Gösterge verileri yıllık değerleri ifade etmektedir

Faaliyetler	Kaynak İhtiyacı		
	Bütçe	Bütçe Dışı	Toplam
1 Orman köylülerinin desteklenmesi	78.320.000	0	78.320.000
GENEL TOPLAM	78.320.000	0	78.320.000

FAALİYET MALİYETİ 26

İdare Adı	40.17-ORMAN GENEL MÜDÜRLÜĞÜ
Performans Hedefi	Orman köylerinde sosyo-ekonomik kalkınmayı desteklemek
Faaliyet Adı	Orman köylülerinin desteklenmesi
Sorumlu Harcama Birimi veya Birimleri	40.17.40.00 - ORMAN VE KÖY İLİŞKİLERİ DAİRESİ BAŞKANLIĞI

Orman köylerinde, köylülerin sosyal refahını arttırıcı, odun tüketimini azaltıcı sosyal nitelikli projeleri uygun vadeli kredilerle “Orman Köylüleri Kalkınma Hizmetlerine İlişkin Esas ve Usuller” çerçevesinde Orman Köylülerinin desteklenmesi amaçlanmıştır. Ormanların korunması, geliştirilmesi ve sürdürülebilir ormancılık politikalarının devamı için orman köylülerinin sosyo-ekonomik kalkınmalarına yönelik hazırlanan “İlçe Kalkınma Planları” esas alınarak önerilen projeler çerçevesinde; sosyal maksatlı ferdi kredilerden olan eskiden beri uygulanan dam örtülüğü ile yeniden aktive edilerek uygulanması yaygınlaştırılan güneş enerjisi ile su ısıtma sistemi, ekonomik maksatlı ferdi kredilerden olan hayvancılık (süt sığırcılığı-besi sığırcılığı,süt koyunculugu, besi koyunculugu), meyvecilik, arıcılık, seracılık, kültür mantarcılığı, fidan alımı vb. gibi projelerle orman köylülerine ferdi olarak, orman işçiliğinde kullanılmak üzere iş makineleri alımı, fidan üretimi, mandıra tesisi, yem fabrikası, kereste fabrikası, süt toplama tesisi, zeytinyağı tesisi, zeytin salamura tesisi, defne-kekik işleme yönelik tesisler, soğuk hava deposu gibi orman köylülerince orman köyünde kurulan kooperatiflerin uygulayacakları projeler desteklenmektedir.

Ekonomik Kod		Ödenek	Bütçe Dışı Kaynak	Ödenek
01	Personel Giderleri	0	Döner Sermaye	0
02	SGK Devlet Primi Giderleri	0	Diğer Yurt İçi	0
03	Mal ve Hizmet Alım Giderleri	0	Yurt Dışı	0
04	Faiz Giderleri	0	Toplam Bütçe Dışı Kaynak İhtiyacı	0
05	Cari Transferler	0		
06	Sermaye Giderleri	13.320.000		
07	Sermaye Transferleri	0		
08	Borç Verme	65.000.000		
Toplam Bütçe Kaynak İhtiyacı		78.320.000		

TOPLAM KAYNAK İHTİYACI**78.320.000**

D. Toplam Kaynak İhtiyacı

Orman Genel Müdürlüğünün 2012 yılındaki toplam kaynak ihtiyacı **3.982.299.000 TL** olarak tahmin edilmiştir. Bu kaynak ihtiyacının 1.862.299.000 TL sinin bütçeden, 2.120.000.000 TL sinin de döner sermayeden karşılanması öngörülmüştür.

Toplam kaynağın 2.084.382.750 TL si (% 52) faaliyetlere, kalan 1.897.916.250 TL si de (% 48) genel yönetim giderlerine kullanılacaktır.

Bu kapsamda performans programında belirlenmiş olan toplam 26 adet faaliyetin gerçekleştirilmesi amacıyla ihtiyaç duyulan toplam **2.084.382.750 TL kaynağın;**

- 863.098.000 TL si bütçeden,
- 1.221.284.750 TL si döner sermayeden karşılanacaktır.

Bütçe kapsamında yürütülecek faaliyetlerin önemli bölümünü 471.852.000 TL ile orman yangınlarıyla mücadele faaliyeti oluşturmaktadır. Ayrıca; 288.173.000 TL. ağaçlandırma ve rehabilitasyon, toprak muhafaza ve havza ıslahı, fidan ve tohum üretim faaliyetlerinde, 2.000.000 TL endüstriyel plantasyonlara yönelik çalışmalarda, 2.000.000 TL. araştırma projelerinde, 78.320.000 TL. orman köylülerinin desteklenmesi faaliyetlerinde, 13.753.000 TL. orman bilgi sistemine yönelik faaliyetlerde ve 7.000.000 TL si de kadastro çalışmalarında kullanılacaktır.

Döner sermayeden yürütülecek faaliyetlerin önemli bölümünü 776.144.650 TL ile endüstriyel ve yakacak odun üretimi oluşturmakta olup, 96.968.500 TL orman yolları yapım ve bakımlarına, 82.996.000 TL orman yangınlarıyla mücadelede, 68.000.000 TL bozuk orman alanlarının rehabilitasyonuna, 60.900.000 TL ormanların verimliliğinin artırılmasına, 27.800.000 TL doğal ve yapay gençleştirme çalışmalarına, 42.940.000 TL. si fidan ve tohum üretimi faaliyetlerine, 15.010.000 TL si ormanlara karşı yapılacak usulsüz müdahalelerin önlenmesine, 9.650.000 TL si ormana zararlı böcek ve hastalıklarla mücadeleye, 40.875.600 TL de planlama, tanıtım, eğitim vb. diğer faaliyetlere ayrılmıştır.

Genel yönetim giderleri toplamı olan 1.897.916.250 TL kaynağın;

- 769.206.000 TL sini personel giderleri,
- 166.495.000 TL sini sosyal güvenlik kurumlarına ödenecek devlet primi giderleri,
- 25.900.000 TL sini mal ve hizmet alım giderleri,
- 36.600.000 TL sini cari transferler,
- 1.000.000 TL. sini sermaye giderleri (merkez kampus inşaatı etüt-projesi)
- 898.715.250 TL sini de döner sermaye giderleri oluşturmaktadır.

PERFORMANS TABLOSU

İdare Adı		40.17-ORMAN GENEL MÜDÜRLÜĞÜ						
PERFORMANS HEDEFİ	FAALİYET	Açıklama	2012					
			Bütçe İçi		Bütçe Dışı		TOPLAM	
			(TL)	PAY (%)	(TL)	PAY (%)	(TL)	PAY (%)
1		Orman yangınlarıyla mücadelede önleyici tedbirler artırılacak, yangına birinci derecede hassas bölgelerde ilk müdahale süresi azaltılacaktır	471.852.000	25,34	82.996.000	3,91	554.848.000	13,93
1	Orman yangınlarıyla mücadele		471.852.000	25,34	82.996.000	3,91	554.848.000	13,93
2		Orman zararlılarıyla mücadelede; biyolojik, biyoteknik ve mekanik mücadele oranı yükseltilecektir			9.650.000	0,46	9.650.000	0,24
2	Orman zararlılarıyla mücadele				9.650.000	0,46	9.650.000	0,24
3		Ormana yönelik olumsuz insan müdahalelerine karşı alınacak tedbirler artırılarak orman suçları azaltılacaktır			15.010.000	0,71	15.010.000	0,38
3	Orman suçlarıyla mücadele				15.010.000	0,71	15.010.000	0,38
4		Ormanların sınırlandırma ve kadastro işlemlerinin yapılması sağlanarak, Kadastrosu bitirilen ve kesinleşen ormanların tapuya tescil işlemleri tamamlanacaktır	7.000.000	0,38			7.000.000	0,18
4	Orman kadastrosu		7.000.000	0,38			7.000.000	0,18
5		Amenajman planları yenilenen orman alanlarındaki biyoçeşitlilik tespitleri yapılacak, gerekli tür ve alan korumaları sağlanacaktır			300.000	0,01	300.000	0,01
5	Orman alanlarında biyoçeşitlilik envanterlerinin yapılması				300.000	0,01	300.000	0,01
6		Orman ekosistemlerinin sağlığı izlenecek, atmosferik kirlilik, iklim değişikliği ve diğer etkenlerin ormanlar üzerindeki etkileri ölçülerek elde edilen bulgular değerlendirilecektir			500.000	0,02	500.000	0,01
6	Orman ekosistemlerinin sağlığının izlenmesi				500.000	0,02	500.000	0,01
7		Ormancılık yol altyapısı güçlendirilecek, standart olmayan yollar iyileştirilerek standart hale getirilecektir			96.968.500	4,57	96.968.500	2,43
7	Orman yolları				96.968.500	4,57	96.968.500	2,43
8		Verimli ormanların iyileştirilmesine ve verimliliğinin artırılmasına yönelik silvikültürel bakım tedbirleri artırılacaktır			60.900.000	2,87	60.900.000	1,53
8	Verimli ormanların iyileştirilmesi				60.900.000	2,87	60.900.000	1,53

Performans Bilgileri

İdare Adı		40.17-ORMAN GENEL MÜDÜRLÜĞÜ						
PERFORMANS HEDEFİ	FAALİYET	Açıklama	2012					
			Bütçe İçi		Bütçe Dışı		TOPLAM	
			(TL)	PAY (%)	(TL)	PAY (%)	(TL)	PAY (%)
9		Bozuk orman alanlarında rehabilitasyon çalışması yapılacaktır			68.000.000	3,21	68.000.000	1,71
	9	Bozuk ormanların iyileştirilmesi			68.000.000	3,21	68.000.000	1,71
10		Doğal ve yapay gençleştirme çalışması yapılacaktır			27.800.000	1,31	27.800.000	0,70
	10	Ormanların gençleştirilmesi			27.800.000	1,31	27.800.000	0,70
11		Kaliteli odun, tohum ve meyve verimliliğine yönelik budama yapılacaktır			2.500.000	0,12	2.500.000	0,06
	11	Budama			2.500.000	0,12	2.500.000	0,06
12		Hızlı gelişen yerli türlerle endüstriyel plantasyonlar kurulacaktır	2.000.000	0,11			2.000.000	0,05
	12	Endüstriyel plantasyon	2.000.000	0,11			2.000.000	0,05
13		Gençleştirmeye ayrılan alanlarda 100 adet silvikültür planı yapılacaktır			790.000	0,04	790.000	0,02
	13	Silvikültür planı			790.000	0,04	790.000	0,02
14		Orman alanlarının çok amaçlı faydalanmaya uygun olarak amenajman planları yapılacaktır			14.933.000	0,70	14.933.000	0,37
	14	Amenajman planı			14.933.000	0,70	14.933.000	0,37
15		Piyasanın taleplerine uygun odun üretimi yapılacak, endüstriyel odun üretiminde verimlilik ve kalite artırılabilecektir			776.144.650	36,61	776.144.650	19,49
	15	Odun üretimi ve kalitesinin artırılması			776.144.650	36,61	776.144.650	19,49
16		Odun Dışı Orman ürünleri potansiyeli tespit edilecektir			300.000	0,01	300.000	0,01
	16	Odun dışı orman ürünleri envanteri			300.000	0,01	300.000	0,01
17		Sertifikalendirme / yeşil etiket model çalışmaları başlatılacak ve uygulamaya geçilecektir			700.000	0,03	700.000	0,02
	17	Sertifikalendirme			700.000	0,03	700.000	0,02
18		Ormanların sosyal, kültürel, bilimsel, sportif ve estetik hizmetlerinden toplumun daha fazla faydalanması sağlanacaktır			14.500.000	0,68	14.500.000	0,36
	18	Rekreasyon hizmetleri			14.500.000	0,68	14.500.000	0,36

Performans Bilgileri

İdare Adı		40.17-ORMAN GENEL MÜDÜRLÜĞÜ						
PERFORMANS HEDEFİ	FAALİYET	Açıklama	2012					
			Bütçe İçi		Bütçe Dışı		TOPLAM	
			(TL)	PAY (%)	(TL)	PAY (%)	(TL)	PAY (%)
19		Genel Müdürlüğün sahip olduğu insan kaynakları sürekli geliştirilecektir			1.725.000	0,08	1.725.000	0,04
	19	Çalışanların niteliğinin artırılmasına yönelik eğitim çalışmaları			1.725.000	0,08	1.725.000	0,04
20		Orman bilgi sistemi kurulacaktır	13.753.000	0,74			13.753.000	0,35
	20	Bilgi ve iletişim teknolojisi	13.753.000	0,74			13.753.000	0,35
21		Genel Müdürlüğün faaliyetleri tanıtılacak, toplumun ormanlar ve ormancılıkla ilgili konularda sürekli bilgilendirilmesi sağlanacaktır			4.627.600	0,22	4.627.600	0,12
	21	Yayın ve tanıtım			4.627.600	0,22	4.627.600	0,12
22		Ormancılık alanındaki sorunların çözümüne katkı sağlanması ve yeni tekniklerin geliştirilmesi için AR-GE çalışmalarını gerçekleştirmek	2.000.000	0,11			2.000.000	0,05
	22	Araştırma projeleri	2.000.000	0,11			2.000.000	0,05
23		Niteliği bozuk orman alanlarını iyileştirmek ve yeni ormanlar tesis ederek orman varlığını artırmak	143.395.000	7,70			143.395.000	3,60
	23	Ağaçlandırma ve rehabilitasyon	143.395.000	7,70			143.395.000	3,60
24		Ülkemizin orman ağacı tohum ve fidan ihtiyacını karşılamak	20.711.000	1,11	42.940.000	2,03	63.651.000	1,60
	24	Fidan ve tohum üretimi	20.711.000	1,11	42.940.000	2,03	63.651.000	1,60
25		Erozyon, sel, taşkın ve çığ tehlikelerini önleyici çalışmalar yapmak	124.067.000	6,66			124.067.000	3,12
	25	Toprak muhafaza ve havza ıslahı	124.067.000	6,66			124.067.000	3,12
26		Orman köylerinde sosyo-ekonomik kalkınmayı desteklemek	78.320.000	4,21			78.320.000	1,97
	26	Orman köylülerinin desteklenmesi	78.320.000	4,21			78.320.000	1,97
Performans Hedefleri Maliyetleri Toplamı			863.098.000	46,35	1.221.284.750	57,61	2.084.382.750	52,34
Genel Yönetim Giderleri			999.201.000	53,65	898.715.250	42,39	1.897.916.250	47,66
Diğer İdarelere Transfer Edilecek Kaynaklar								
GENEL TOPLAM			1.862.299.000	100,00	2.120.000.000	100,00	3.982.299.000	100,00

Performans Bilgileri

TOPLAM KAYNAK İHTİYACI

Birim Adı 40.17.00.02 - ÖZEL KALEM

BÜTÇE KAYNAK İHTİYACI	Ekonomik Kodlar (I.Düzey)	FAALİYET TOPLAMI	GENEL YÖNETİM GİDERLERİ TOPLAMI	DİĞER İDARELERE TRANSFER EDİLECEK KAYNAKLAR TOPLAMI	GENEL TOPLAM
	01	Personel Giderleri		808.000	
02	SGK Devlet Primi Giderleri		125.000		125.000
03	Mal ve Hizmet Alım Giderleri		131.000		131.000
04	Faiz Giderleri				
05	Cari Transferler				
06	Sermaye Giderleri				
07	Sermaye Transferleri				
08	Borç Verme				
09	Yedek Ödenek				
	Bütçe Ödeneği Toplam		1.064.000		1.064.000
BÜTÇE DIŞI KAYNAK	Döner Sermaye				0
	Diğer Yurt İçi Kaynaklar				0
	Yurt Dışı Kaynaklar				0
	Toplam Bütçe Dışı Kaynak İhtiyacı				
TOPLAM KAYNAK İHTİYACI			1.064.000	0	1.064.000

Birim Adı 40.17.00.04 – İDARİ VE MALİ İŞLER DAİRESİ BAŞKANLIĞI

BÜTÇE KAYNAK İHTİYACI	Ekonomik Kodlar (I.Düzey)	FAALİYET TOPLAMI	GENEL YÖNETİM GİDERLERİ TOPLAMI	DİĞER İDARELERE TRANSFER EDİLECEK KAYNAKLAR TOPLAMI	GENEL TOPLAM
	01	Personel Giderleri		1.830.000	
02	SGK Devlet Primi Giderleri		474.000		474.000
03	Mal ve Hizmet Alım Giderleri		222.000		222.000
04	Faiz Giderleri				
05	Cari Transferler		2.467.000		2.467.000
06	Sermaye Giderleri				
07	Sermaye Transferleri				
08	Borç Verme				
09	Yedek Ödenek				
	Bütçe Ödeneği Toplam		4.993.000		4.993.000
BÜTÇE DIŞI KAYNAK	Döner Sermaye		484.374.625		484.374.625
	Diğer Yurt İçi Kaynaklar				
	Yurt Dışı Kaynaklar				
	Toplam Bütçe Dışı Kaynak İhtiyacı		484.374.625		484.374.625
TOPLAM KAYNAK İHTİYACI			489.367.625		489.367.625

Birim Adı 40.17.00.05 - PERSONEL DAİRESİ BAŞKANLIĞI

BÜTÇE KAYNAK İHTİYACI	Ekonomik Kodlar (I.Düzey)		FAALİYET TOPLAMI	GENEL YÖNETİM GİDERLERİ TOPLAMI	DİĞER İDARELERE TRANSFER EDİLECEK KAYNAKLAR TOPLAMI	GENEL TOPLAM
	01	Personel Giderleri			1.117.000	
02	SGK Devlet Primi Giderleri			295.000		295.000
03	Mal ve Hizmet Alım Giderleri			22.000		22.000
04	Faiz Giderleri					
05	Cari Transferler			34.100.000		34.100.000
06	Sermaye Giderleri					
07	Sermaye Transferleri					
08	Borç Verme					
09	Yedek Ödenek					
	Bütçe Ödeneği Toplam			35.534.000		35.534.000
BÜTÇE DIŞI KAYNAK	Döner Sermaye			334.000.000		334.000.000
	Diğer Yurt İçi Kaynaklar					
	Yurt Dışı Kaynaklar					
	Toplam Bütçe Dışı Kaynak İhtiyacı			334.000.000		334.000.000
TOPLAM KAYNAK İHTİYACI				369.534.000		369.534.000

Birim Adı 40.17.00.10 – BİLGİ SİSTEMLERİ DAİRESİ BAŞKANLIĞI

BÜTÇE KAYNAK İHTİYACI	Ekonomik Kodlar (I.Düzey)		FAALİYET TOPLAMI	GENEL YÖNETİM GİDERLERİ TOPLAMI	DİĞER İDARELERE TRANSFER EDİLECEK KAYNAKLAR TOPLAMI	GENEL TOPLAM
	01	Personel Giderleri			695.000	
02	SGK Devlet Primi Giderleri			140.000		140.000
03	Mal ve Hizmet Alım Giderleri			31.000		31.000
04	Faiz Giderleri					
05	Cari Transferler					
06	Sermaye Giderleri		13.753.000			13.753.000
07	Sermaye Transferleri					
08	Borç Verme					
09	Yedek Ödenek					
	Bütçe Ödeneği Toplam		13.753.000	866.000		14.619.000
BÜTÇE DIŞI KAYNAK	Döner Sermaye		2.123.000			2.123.000
	Diğer Yurt İçi Kaynaklar					
	Yurt Dışı Kaynaklar					
	Toplam Bütçe Dışı Kaynak İhtiyacı		2.123.000			2.123.000
TOPLAM KAYNAK İHTİYACI			15.876.000	866.000		16.742.000

Performans Bilgileri

Birim Adı 40.17.00.12 – DIŞ İLİŞKİLER EĞİTİM VE ARAŞTIRMA DAİRESİ BAŞKANLIĞI						
BÜTÇE KAYNAK İHTİYACI	Ekonomik Kodlar (I.Düzey)		FAALİYET TOPLAMI	GENEL YÖNETİM GİDERLERİ TOPLAMI	DIĞER İDARELERE TRANSFER EDİLECEK KAYNAKLAR TOPLAMI	GENEL TOPLAM
	01	Personel Giderleri		800.000		800.000
	02	SGK Devlet Primi Giderleri		200.000		200.000
	03	Mal ve Hizmet Alım Giderleri		69.000		69.000
	04	Faiz Giderleri				
	05	Cari Transferler		33.000		33.000
	06	Sermaye Giderleri	2.000.000			2.000.000
	07	Sermaye Transferleri				
	08	Borç Verme				
	09	Yedek Ödenek				
Bütçe Ödeneği Toplam			2.000.000	1.102.000		3.102.000
BÜTÇE DIŐI KAYNAK	Döner Sermaye		6.352.600			6.352.600
	Diđer Yurt İçi Kaynaklar					
	Yurt DıŐı Kaynaklar					
	Toplam Bütçe DıŐı Kaynak İhtiyacı			6.352.600		
TOPLAM KAYNAK İHTİYACI			8.352.600	1.102.000		9.454.600

Birim Adı 40.17.00.20 – TEFTİŐ KURULU BAŐKANLIĐI						
BÜTÇE KAYNAK İHTİYACI	Ekonomik Kodlar (I.Düzey)		FAALİYET TOPLAMI	GENEL YÖNETİM GİDERLERİ TOPLAMI	DIĞER İDARELERE TRANSFER EDİLECEK KAYNAKLAR TOPLAMI	GENEL TOPLAM
	01	Personel Giderleri		3.811.000		3.811.000
	02	SGK Devlet Primi Giderleri		726.000		726.000
	03	Mal ve Hizmet Alım Giderleri		617.000		617.000
	04	Faiz Giderleri				
	05	Cari Transferler				
	06	Sermaye Giderleri				
	07	Sermaye Transferleri				
	08	Borç Verme				
	09	Yedek Ödenek				
Bütçe Ödeneği Toplam				5.154.000		5.154.000
BÜTÇE DIŐI KAYNAK	Döner Sermaye					
	Diđer Yurt İçi Kaynaklar					
	Yurt DıŐı Kaynaklar					
	Toplam Bütçe DıŐı Kaynak İhtiyacı					
TOPLAM KAYNAK İHTİYACI				5.154.000		5.154.000

Birim Adı 40.17.00.23 – STRATEJİ GELİŞTİRME DAİRESİ BAŞKANLIĞI

BÜTÇE KAYNAK İHTİYACI	Ekonomik Kodlar (I.Düzye)		FAALİYET TOPLAMI	GENEL YÖNETİM GİDERLERİ TOPLAMI	DİĞER İDARELERE TRANSFER EDİLECEK KAYNAKLAR TOPLAMI	GENEL TOPLAM
	01	Personel Giderleri			969.000	
02	SGK Devlet Primi Giderleri			259.000		259.000
03	Mal ve Hizmet Alım Giderleri			43.000		43.000
04	Faiz Giderleri					
05	Cari Transferler					
06	Sermaye Giderleri					
07	Sermaye Transferleri					
08	Borç Verme					
09	Yedek Ödenek					
	Bütçe Ödeneği Toplam			1.271.000		1.271.000
BÜTÇE DIŞI KAYNAK	Döner Sermaye					
	Diğer Yurt İçi Kaynaklar					
	Yurt Dışı Kaynaklar					
	Toplam Bütçe Dışı Kaynak İhtiyacı					
TOPLAM KAYNAK İHTİYACI				1.271.000		1.271.000

Birim Adı 40.17.00.24 – HUKUK MÜŞAVİRLİĞİ

BÜTÇE KAYNAK İHTİYACI	Ekonomik Kodlar (I.Düzye)		FAALİYET TOPLAMI	GENEL YÖNETİM GİDERLERİ TOPLAMI	DİĞER İDARELERE TRANSFER EDİLECEK KAYNAKLAR TOPLAMI	GENEL TOPLAM
	01	Personel Giderleri			394.000	
02	SGK Devlet Primi Giderleri			95.000		95.000
03	Mal ve Hizmet Alım Giderleri			9.000		9.000
04	Faiz Giderleri					
05	Cari Transferler					
06	Sermaye Giderleri					
07	Sermaye Transferleri					
08	Borç Verme					
09	Yedek Ödenek					
	Bütçe Ödeneği Toplam			498.000		498.000
BÜTÇE DIŞI KAYNAK	Döner Sermaye					
	Diğer Yurt İçi Kaynaklar					
	Yurt Dışı Kaynaklar					
	Toplam Bütçe Dışı Kaynak İhtiyacı					
TOPLAM KAYNAK İHTİYACI				498.000		498.000

Performans Bilgileri

Birim Adı						
40.17.31.00 – KADASTRO VE MÜLKİYET DAİRESİ BAŞKANLIĞI						
BÜTÇE KAYNAK İHTİYACI	Ekonomik Kodlar (I.Düzey)		FAALİYET TOPLAMI	GENEL YÖNETİM GİDERLERİ TOPLAMI	DİĞER İDARELERE TRANSFER EDİLECEK KAYNAKLAR TOPLAMI	GENEL TOPLAM
	01	Personel Giderleri		1.300.000		1.300.000
	02	SGK Devlet Primi Giderleri		337.000		337.000
	03	Mal ve Hizmet Alım Giderleri		22.000		22.000
	04	Faiz Giderleri				
	05	Cari Transferler				
	06	Sermaye Giderleri	7.000.000			7.000.000
	07	Sermaye Transferleri				
	08	Borç Verme				
	09	Yedek Ödenek				
Bütçe Ödeneği Toplam			7.000.000	1.659.000		8.659.000
BÜTÇE DIŞI KAYNAK	Döner Sermaye					
	Diğer Yurt İçi Kaynaklar					
	Yurt Dışı Kaynaklar					
	Toplam Bütçe Dışı Kaynak İhtiyacı					
TOPLAM KAYNAK İHTİYACI			7.000.000	1.659.000		8.659.000

Birim Adı						
40.17.32.00 – ORMAN İDARESİ VE PLANLAMA DAİRESİ BAŞKANLIĞI						
BÜTÇE KAYNAK İHTİYACI	Ekonomik Kodlar (I.Düzey)		FAALİYET TOPLAMI	GENEL YÖNETİM GİDERLERİ TOPLAMI	DİĞER İDARELERE TRANSFER EDİLECEK KAYNAKLAR TOPLAMI	GENEL TOPLAM
	01	Personel Giderleri		495.000		495.000
	02	SGK Devlet Primi Giderleri		126.000		126.000
	03	Mal ve Hizmet Alım Giderleri		17.000		17.000
	04	Faiz Giderleri				
	05	Cari Transferler				
	06	Sermaye Giderleri				
	07	Sermaye Transferleri				
	08	Borç Verme				
	09	Yedek Ödenek				
Bütçe Ödeneği Toplam				638.000		638.000
BÜTÇE DIŞI KAYNAK	Döner Sermaye		13.410.000			13.410.000
	Diğer Yurt İçi Kaynaklar					
	Yurt Dışı Kaynaklar					
	Toplam Bütçe Dışı Kaynak İhtiyacı			13.410.000		
TOPLAM KAYNAK İHTİYACI			13.410.000			14.048.000

Birim Adı 40.17.33.00 – İŞLETME VE PAZARLAMA DAİRESİ BAŞKANLIĞI

BÜTÇE KAYNAK İHTİYACI	Ekonomik Kodlar (I.Düzey)		FAALİYET TOPLAMI	GENEL YÖNETİM GİDERLERİ TOPLAMI	DİĞER İDARELERE TRANSFER EDİLECEK KAYNAKLAR TOPLAMI	GENEL TOPLAM
	01	Personel Giderleri			741.000	
02	SGK Devlet Primi Giderleri			194.000		194.000
03	Mal ve Hizmet Alım Giderleri			16.000		16.000
04	Faiz Giderleri					
05	Cari Transferler					
06	Sermaye Giderleri					
07	Sermaye Transferleri					
08	Borç Verme					
09	Yedek Ödenek					
	Bütçe Ödeneği Toplam			951.000		951.000
BÜTÇE DIŞI KAYNAK	Döner Sermaye		776.844.650	20.500.000		797.344.650
	Diğer Yurt İçi Kaynaklar					
	Yurt Dışı Kaynaklar					
	Toplam Bütçe Dışı Kaynak İhtiyacı		776.844.650	20.500.000		797.344.650
TOPLAM KAYNAK İHTİYACI			776.844.650	21.451.000		798.295.650

Birim Adı 40.17.34.00 – SİLVİKÜLTÜR DAİRESİ BAŞKANLIĞI

BÜTÇE KAYNAK İHTİYACI	Ekonomik Kodlar (I.Düzey)		FAALİYET TOPLAMI	GENEL YÖNETİM GİDERLERİ TOPLAMI	DİĞER İDARELERE TRANSFER EDİLECEK KAYNAKLAR TOPLAMI	GENEL TOPLAM
	01	Personel Giderleri			458.000	
02	SGK Devlet Primi Giderleri			120.000		120.000
03	Mal ve Hizmet Alım Giderleri			16.000		16.000
04	Faiz Giderleri					
05	Cari Transferler					
06	Sermaye Giderleri					
07	Sermaye Transferleri					
08	Borç Verme					
09	Yedek Ödenek					
	Bütçe Ödeneği Toplam			594.000		594.000
BÜTÇE DIŞI KAYNAK	Döner Sermaye		179.100.000			179.100.000
	Diğer Yurt İçi Kaynaklar					
	Yurt Dışı Kaynaklar					
	Toplam Bütçe Dışı Kaynak İhtiyacı		179.100.000			179.100.000
TOPLAM KAYNAK İHTİYACI			179.100.000	594.000		179.694.000

Performans Bilgileri

Birim Adı		40.17.35.00 – İNŞAAT VE İKMAL DAİRESİ BAŞKANLIĞI				
BÜTÇE KAYNAK İHTİYACI	Ekonomik Kodlar (I.Düzye)	FAALİYET TOPLAMI	GENEL YÖNETİM GİDERLERİ TOPLAMI	DİĞER İDARELERE TRANSFER EDİLECEK KAYNAKLAR TOPLAMI	GENEL TOPLAM	
	01	Personel Giderleri		976.000		976.000
	02	SGK Devlet Primi Giderleri		230.000		230.000
	03	Mal ve Hizmet Alım Giderleri		16.000		16.000
	04	Faiz Giderleri				
	05	Cari Transferler				
	06	Sermaye Giderleri		1.000.000		1.000.000
	07	Sermaye Transferleri				
	08	Borç Verme				
	09	Yedek Ödenek				
Bütçe Ödeneği Toplam			2.222.000		2.222.000	
BÜTÇE DIŞI KAYNAK	Döner Sermaye	109.364.500	59.840.625		169.205.125	
	Diğer Yurt İçi Kaynaklar					
	Yurt Dışı Kaynaklar					
	Toplam Bütçe Dışı Kaynak İhtiyacı	109.364.500	59.840.625		169.205.125	
TOPLAM KAYNAK İHTİYACI		109.364.500	62.062.625		171.427.125	

Birim Adı		40.17.36.00 – ORMAN ZARARLILARIYLA MÜCADELE DAİRESİ BAŞKANLIĞI				
BÜTÇE KAYNAK İHTİYACI	Ekonomik Kodlar (I.Düzye)	FAALİYET TOPLAMI	GENEL YÖNETİM GİDERLERİ TOPLAMI	DİĞER İDARELERE TRANSFER EDİLECEK KAYNAKLAR TOPLAMI	GENEL TOPLAM	
	01	Personel Giderleri		456.000		456.000
	02	SGK Devlet Primi Giderleri		120.000		120.000
	03	Mal ve Hizmet Alım Giderleri		16.000		16.000
	04	Faiz Giderleri				
	05	Cari Transferler				
	06	Sermaye Giderleri				
	07	Sermaye Transferleri				
	08	Borç Verme				
	09	Yedek Ödenek				
Bütçe Ödeneği Toplam			592.000		592.000	
BÜTÇE DIŞI KAYNAK	Döner Sermaye	16.650.000			16.650.000	
	Diğer Yurt İçi Kaynaklar					
	Yurt Dışı Kaynaklar					
	Toplam Bütçe Dışı Kaynak İhtiyacı	16.650.000			16.650.000	
TOPLAM KAYNAK İHTİYACI		16.650.000	592.000		17.242.000	

Birim Adı 40.17.37.00 – ORMAN YANGINLARIYLA MÜCADELE DAİRESİ BAŞKANLIĞI

BÜTÇE KAYNAK İHTİYACI	Ekonomik Kodlar (I.Düzye)		FAALİYET TOPLAMI	GENEL YÖNETİM GİDERLERİ TOPLAMI	DİĞER İDARELERE TRANSFER EDİLECEK KAYNAKLAR TOPLAMI	GENEL TOPLAM
	01	Personel Giderleri			456.000	
02	SGK Devlet Primi Giderleri			120.000		120.000
03	Mal ve Hizmet Alım Giderleri		97.000.000	16.000		97.016.000
04	Faiz Giderleri					
05	Cari Transferler					
06	Sermaye Giderleri		374.852.000			374.852.000
07	Sermaye Transferleri					
08	Borç Verme					
09	Yedek Ödenek					
Bütçe Ödeneği Toplam			471.852.000	592.000		472.444.000
BÜTÇE DIŞI KAYNAK	Döner Sermaye		60.000.000			60.000.000
	Diğer Yurt İçi Kaynaklar					
	Yurt Dışı Kaynaklar					
	Toplam Bütçe Dışı Kaynak İhtiyacı			60.000.000		60.000.000
TOPLAM KAYNAK İHTİYACI			531.852.000	592.000		532.444.000

Birim Adı 40.17.38.00 – AĞAÇLANDIRMA DAİRESİ BAŞKANLIĞI

BÜTÇE KAYNAK İHTİYACI	Ekonomik Kodlar (I.Düzye)		FAALİYET TOPLAMI	GENEL YÖNETİM GİDERLERİ TOPLAMI	DİĞER İDARELERE TRANSFER EDİLECEK KAYNAKLAR TOPLAMI	GENEL TOPLAM
	01	Personel Giderleri			455.000	
02	SGK Devlet Primi Giderleri			120.000		120.000
03	Mal ve Hizmet Alım Giderleri			26.000		26.000
04	Faiz Giderleri					
05	Cari Transferler					
06	Sermaye Giderleri		125.297.000			125.297.000
07	Sermaye Transferleri		11.781.000			11.781.000
08	Borç Verme		8.317.000			8.317.000
09	Yedek Ödenek					
Bütçe Ödeneği Toplam			145.395.000	601.000		145.996.000
BÜTÇE DIŞI KAYNAK	Döner Sermaye					
	Diğer Yurt İçi Kaynaklar					
	Yurt Dışı Kaynaklar					
	Toplam Bütçe Dışı Kaynak İhtiyacı					
TOPLAM KAYNAK İHTİYACI			145.395.000	601.000		145.996.000

Performans Bilgileri

Birim Adı		40.17.39.00 – TOPRAK MUHAFAZA VE HAVZA ISLAHI DAİRESİ BAŞKANLIĞI				
BÜTÇE KAYNAK İHTİYACI	Ekonomik Kodlar (I.Düzye)	FAALİYET TOPLAMI	GENEL YÖNETİM GİDERLERİ TOPLAMI	DİĞER İDARELERE TRANSFER EDİLECEK KAYNAKLAR TOPLAMI	GENEL TOPLAM	
	01	Personel Giderleri		455.000		455.000
	02	SGK Devlet Primi Giderleri		120.000		120.000
	03	Mal ve Hizmet Alım Giderleri		26.000		26.000
	04	Faiz Giderleri				
	05	Cari Transferler				
	06	Sermaye Giderleri	124.067.000			124.067.000
	07	Sermaye Transferleri				
	08	Borç Verme				
	09	Yedek Ödenek				
Bütçe Ödeneği Toplam		124.067.000	601.000		124.668.000	
BÜTÇE DIŞI KAYNAK	Döner Sermaye					
	Diğer Yurt İçi Kaynaklar					
	Yurt Dışı Kaynaklar					
	Toplam Bütçe Dışı Kaynak İhtiyacı					
TOPLAM KAYNAK İHTİYACI		124.067.000	601.000		124.668.000	

Birim Adı		40.17.40.00 – ORMAN VE KÖY İLİŞKİLERİ DAİRESİ BAŞKANLIĞI				
BÜTÇE KAYNAK İHTİYACI	Ekonomik Kodlar (I.Düzye)	FAALİYET TOPLAMI	GENEL YÖNETİM GİDERLERİ TOPLAMI	DİĞER İDARELERE TRANSFER EDİLECEK KAYNAKLAR TOPLAMI	GENEL TOPLAM	
	01	Personel Giderleri		1.575.000		1.575.000
	02	SGK Devlet Primi Giderleri		310.000		310.000
	03	Mal ve Hizmet Alım Giderleri		110.000		110.000
	04	Faiz Giderleri				
	05	Cari Transferler				
	06	Sermaye Giderleri	13.320.000			13.320.000
	07	Sermaye Transferleri				
	08	Borç Verme	65.000.000			65.000.000
	09	Yedek Ödenek				
Bütçe Ödeneği Toplam		78.320.000	1.995.000		80.315.000	
BÜTÇE DIŞI KAYNAK	Döner Sermaye					
	Diğer Yurt İçi Kaynaklar					
	Yurt Dışı Kaynaklar					
	Toplam Bütçe Dışı Kaynak İhtiyacı					
TOPLAM KAYNAK İHTİYACI		78.320.000	1.995.000		80.315.000	

Birim Adı 40.17.41.00 – ODUN DIŐI ÜRÜN VE HİZMETLER DAİRESİ BAŐKANLIĐI

BÜTÇE KAYNAK İHTİYACI	Ekonomik Kodlar (I.Düzey)		FAALİYET TOPLAMI	GENEL YÖNETİM GİDERLERİ TOPLAMI	DİĐER İDARELERE TRANSFER EDİLECEK KAYNAKLAR TOPLAMI	GENEL TOPLAM
	01	Personel Giderleri			455.000	
02	SGK Devlet Primi Giderleri			120.000		120.000
03	Mal ve Hizmet Alım Giderleri			26.000		26.000
04	Faiz Giderleri					
05	Cari Transferler					
06	Sermaye Giderleri					
07	Sermaye Transferleri					
08	Borç Verme					
09	Yedek Ödenek					
	Bütçe Ödeneđi Toplam			601.000		601.000
BÜTÇE DIŐI KAYNAK	Döner Sermaye		14.500.000			14.500.000
	Diđer Yurt İçi Kaynaklar					
	Yurt DıŐı Kaynaklar					
	Toplam Bütçe DıŐı Kaynak İhtiyacı		14.500.000			14.500.000
TOPLAM KAYNAK İHTİYACI			14.500.000	601.000		15.101.000

Birim Adı 40.17.42.00 – FİDANLIK VE TOHUM İŐLERİ DAİRESİ BAŐKANLIĐI

BÜTÇE KAYNAK İHTİYACI	Ekonomik Kodlar (I.Düzey)		FAALİYET TOPLAMI	GENEL YÖNETİM GİDERLERİ TOPLAMI	DİĐER İDARELERE TRANSFER EDİLECEK KAYNAKLAR TOPLAMI	GENEL TOPLAM
	01	Personel Giderleri			455.000	
02	SGK Devlet Primi Giderleri			120.000		120.000
03	Mal ve Hizmet Alım Giderleri			26.000		26.000
04	Faiz Giderleri					
05	Cari Transferler					
06	Sermaye Giderleri		20.711.000			20.711.000
07	Sermaye Transferleri					
08	Borç Verme					
09	Yedek Ödenek					
	Bütçe Ödeneđi Toplam		20.711.000	601.000		21.312.000
BÜTÇE DIŐI KAYNAK	Döner Sermaye		42.940.000			42.940.000
	Diđer Yurt İçi Kaynaklar					
	Yurt DıŐı Kaynaklar					
	Toplam Bütçe DıŐı Kaynak İhtiyacı		42.940.000			42.940.000
TOPLAM KAYNAK İHTİYACI			63.651.000	601.000		64.252.000

Performans Bilgileri

Birim Adı		40.17.00.62 – DOĞRUDAN MERKEZE BAĞLI MÜDÜRLÜKLER				
BÜTÇE KAYNAK İHTİYACI	Ekonomik Kodlar (I.Düzye)	FAALİYET TOPLAMI	GENEL YÖNETİM GİDERLERİ TOPLAMI	DİĞER İDARELERE TRANSFER EDİLECEK KAYNAKLAR TOPLAMI	GENEL TOPLAM	
	01	Personel Giderleri		16.668.000		16.668.000
	02	SGK Devlet Primi Giderleri		3.744.000		3.744.000
	03	Mal ve Hizmet Alım Giderleri		2.526.000		2.526.000
	04	Faiz Giderleri				
	05	Cari Transferler				
	06	Sermaye Giderleri				
	07	Sermaye Transferleri				
	08	Borç Verme				
	09	Yedek Ödenek				
Bütçe Ödeneği Toplam			22.938.000		22.938.000	
BÜTÇE DIŞI KAYNAK	Döner Sermaye					
	Diğer Yurt İçi Kaynaklar					
	Yurt Dışı Kaynaklar					
	Toplam Bütçe Dışı Kaynak İhtiyacı					
TOPLAM KAYNAK İHTİYACI			22.938.000		22.938.000	

Birim Adı		40.17.00.61 – ORMAN BÖLGE MÜDÜRLÜKLERİ				
BÜTÇE KAYNAK İHTİYACI	Ekonomik Kodlar (I.Düzye)	FAALİYET TOPLAMI	GENEL YÖNETİM GİDERLERİ TOPLAMI	DİĞER İDARELERE TRANSFER EDİLECEK KAYNAKLAR TOPLAMI	GENEL TOPLAM	
	01	Personel Giderleri		732.907.000		732.907.000
	02	SGK Devlet Primi Giderleri		158.180.000		158.180.000
	03	Mal ve Hizmet Alım Giderleri		21.880.000		21.880.000
	04	Faiz Giderleri				
	05	Cari Transferler				
	06	Sermaye Giderleri				
	07	Sermaye Transferleri				
	08	Borç Verme				
	09	Yedek Ödenek				
Bütçe Ödeneği Toplam			912.967.000		912.967.000	
BÜTÇE DIŞI KAYNAK	Döner Sermaye					
	Diğer Yurt İçi Kaynaklar					
	Yurt Dışı Kaynaklar					
	Toplam Bütçe Dışı Kaynak İhtiyacı					
TOPLAM KAYNAK İHTİYACI			912.967.000		912.967.000	

İdare Adı		40.17 - ORMAN GENEL MÜDÜRLÜĞÜ			
BÜTÇE KAYNAK İHTİYACI	Ekonomik Kodlar (I.Düzey)	FAALİYET TOPLAMI	GENEL YÖNETİM GİDERLERİ TOPLAMI	DİĞER İDARELERE TRANSFER EDİLECEK KAYNAKLAR TOPLAMI	GENEL TOPLAM
		01 Personel Giderleri		769.206.000	
	02 SGK Devlet Primi Giderleri		166.495.000		166.495.000
	03 Mal ve Hizmet Alım Giderleri	97.000.000	25.900.000		122.900.000
	04 Faiz Giderleri				
	05 Cari Transferler		36.600.000		36.600.000
	06 Sermaye Giderleri	681.000.000	1.000.000		682.000.000
	07 Sermaye Transferleri	11.781.000			11.781.000
	08 Borç Verme	73.317.000			73.317.000
	09 Yedek Ödenek				
	Bütçe Ödeneği Toplam	863.098.000	999.201.000		1.862.299.000
BÜTÇE DIŞI KAYNAK	Döner Sermaye	1.221.284.750	898.715.250		2.120.000.000
	Diğer Yurt İçi Kaynaklar				
	Yurt Dışı Kaynaklar				
	Toplam Bütçe Dışı Kaynak İhtiyacı	1.221.284.750	898.715.250		2.120.000.000
TOPLAM KAYNAK İHTİYACI		2.084.382.750	1.897.916.250		3.982.299.000

EKLER

ORMAN GENEL MÜDÜRLÜĞÜ

2012 YILI

PERFORMANS PROGRAMI

III. EKLER

A. Faaliyetlerden Sorumlu Harcama Birimleri

İdare Adı	40.17- ORMAN GENEL MÜDÜRLÜĞÜ	
PERFORMANS HEDEFİ	FAALİYETLER	SORUMLU BİRİMLER
Orman yangınlarıyla mücadelede önleyici tedbirler artırılabilecek, yangına birinci derecede hassas bölgelerde ilk müdahale süresi azaltılacaktır	Orman yangınlarıyla mücadele	SİLVİ KÜLTÜR DAİRESİ BAŞKANLIĞI İNŞAAT VE İKMAL DAİRESİ BAŞKANLIĞI ORMAN YANGINLARIYLA MÜCADELE DAİRESİ BAŞKANLIĞI
Orman zararlılarıyla mücadelede; biyolojik, biyoteknik ve mekanik mücadele oranı yükseltilecektir	Orman zararlılarıyla mücadele	ORMAN ZARARLILARIYLA MÜCADELE DAİRESİ BAŞKANLIĞI
Ormana yönelik olumsuz insan müdahalelerine karşı alınacak tedbirler artırılarak orman suçları azaltılacaktır	Orman suçlarıyla mücadele	SİLVİ KÜLTÜR DAİRESİ BAŞKANLIĞI ORMAN ZARARLILARIYLA MÜCADELE DAİRESİ BAŞKANLIĞI
Ormanların sınırlandırma ve kadaströ işlemlerinin yapılması sağlanarak, Kadaströ bitirilen ve kesinleşen ormanların tapuya tescil işlemleri tamamlanacaktır	Orman kadaströ	KADASTRO VE MÜLKİYET DAİRESİ BAŞKANLIĞI
Amenajman planları yenilenen orman alanlarındaki biyoçeşitlilik tespitleri yapılacak, gerekli tür ve alan korumaları sağlanacaktır	Orman alanlarında biyoçeşitlilik envanterlerinin yapılması	ORMAN İDARESİ VE PLANLAMA DAİRESİ BAŞKANLIĞI
Orman ekosistemlerinin sağlığı izlenecek, atmosferik kirlilik, iklim değişikliği ve diğer etkenlerin ormanlar üzerindeki etkileri ölçülerek elde edilen bulgular değerlendirilecektir	Orman ekosistemlerinin sağlığının izlenmesi	ORMAN ZARARLILARIYLA MÜCADELE DAİRESİ BAŞKANLIĞI
Ormancılık yol altyapısı güçlendirilecek, standart olmayan yollar iyileştirilerek standart hale getirilecektir	Orman yolları	İNŞAAT VE İKMAL DAİRESİ BAŞKANLIĞI
Verimli ormanların iyileştirilmesine ve verimliliğinin artırılmasına yönelik silvikültürel bakım tedbirleri artırılabilecektir	Verimli ormanların iyileştirilmesi	SİLVİ KÜLTÜR DAİRESİ BAŞKANLIĞI
Bozuk orman alanlarında rehabilitasyon çalışması yapılacaktır	Bozuk ormanların iyileştirilmesi	SİLVİ KÜLTÜR DAİRESİ BAŞKANLIĞI
Doğal ve yapay gençleştirme çalışması yapılacaktır	Ormanların gençleştirilmesi	SİLVİ KÜLTÜR DAİRESİ BAŞKANLIĞI
Kaliteli odun, tohum ve meyve verimliliğine yönelik budama yapılacaktır	Budama	SİLVİ KÜLTÜR DAİRESİ BAŞKANLIĞI
Hızlı gelişen yerli türlerle endüstriyel plantasyonlar kurulacaktır	Endüstriyel plantasyon	AĞAÇLANDIRMA DAİRESİ BAŞKANLIĞI
Gençleştirmeye ayrılan alanlarda 100 adet silvikültür planı yapılacaktır	Silvikültür planı	SİLVİ KÜLTÜR DAİRESİ BAŞKANLIĞI
Orman alanlarının çok amaçlı faydalanmaya uygun olarak amenajman planları yapılacaktır	Amenajman planı	BİLGİ SİSTEMLERİ DAİRESİ BAŞKANLIĞI ORMAN İDARESİ VE PLANLAMA DAİRESİ BAŞKANLIĞI
Piyasanın taleplerine uygun odun üretimi yapılacak, endüstriyel odun üretiminde verimlilik ve kalite artırılabilecektir	Odun üretimi ve kalitesinin artırılması	İŞLETME VE PAZARLAMA DAİRESİ BAŞKANLIĞI
Odun Dışı Orman ürünleri potansiyeli tespit edilecektir	Odun dışı orman ürünleri envanteri	ORMAN İDARESİ VE PLANLAMA DAİRESİ BAŞKANLIĞI ODUN DIŞI ÜRÜN VE HİZMETLER DAİRESİ BAŞKANLIĞI

İdare Adı		40.17- ORMAN GENEL MÜDÜRLÜĞÜ
PERFORMANS HEDEFİ	FAALİYETLER	SORUMLU BİRİMLER
Sertifikalendirme / yeşil etiket model çalışmaları başlatılacak ve uygulamaya geçilecektir	Sertifikalendirme	İŞLETME VE PAZARLAMA DAİRESİ BAŞKANLIĞI
Ormanların sosyal, kültürel, bilimsel, sportif ve estetik hizmetlerinden toplumun daha fazla faydalanması sağlanacaktır	Rekreasyon hizmetleri	ODUN DIŞI ÜRÜN VE HİZMETLER DAİRESİ BAŞKANLIĞI
Genel Müdürlüğün sahip olduğu insan kaynakları sürekli geliştirilecektir	Çalışanların niteliğinin artırılmasına yönelik eğitim çalışmaları	DIŞ İLİŞKİLER EĞİTİM VE ARAŞTIRMA DAİRESİ BAŞKANLIĞI
Orman bilgi sistemi kurulacaktır	Bilgi ve iletişim teknolojisi	BİLGİ SİSTEMLERİ DAİRESİ BAŞKANLIĞI
Genel Müdürlüğün faaliyetleri tanıtılacak, toplumun ormanlar ve ormancılıkla ilgili konularda sürekli bilgilendirilmesi sağlanacaktır	Yayın ve tanıtım	DIŞ İLİŞKİLER EĞİTİM VE ARAŞTIRMA DAİRESİ BAŞKANLIĞI
Ormancılık alanındaki sorunların çözümüne katkı sağlanması ve yeni tekniklerin geliştirilmesi için AR-GE çalışmalarını gerçekleştirmek	Araştırma projeleri	DIŞ İLİŞKİLER EĞİTİM VE ARAŞTIRMA DAİRESİ BAŞKANLIĞI
Niteliği bozuk orman alanlarını iyileştirmek ve yeni ormanlar tesis ederek orman varlığını artırmak	Ağaçlandırma ve rehabilitasyon	AĞAÇLANDIRMA DAİRESİ BAŞKANLIĞI
Ülkemizin orman ağacı tohum ve fidan ihtiyacını karşılamak	Fidan ve tohum üretimi	FİDANLIK VE TOHUM İŞLERİ DAİRESİ BAŞKANLIĞI
Erozyon, sel, taşkın ve çığ tehlikelerini önleyici çalışmalar yapmak	Toprak muhafaza ve havza ıslahı	TOPRAK MUHAFAZA VE HAVZA ISLAHI DAİRESİ BAŞKANLIĞI
Orman köylerinde sosyo-ekonomik kalkınmayı desteklemek	Orman köylülerinin desteklenmesi	ORMAN VE KÖY İLİŞKİLERİ DAİRESİ BAŞKANLIĞI



köklerinde hayat var...

www.ogm.gov.tr

