

**T.C.  
ESKİŐEHİR OSMANGAZI ÜNİVERSİTESİ**



**2015 YILI  
İDARE FAALİYET  
RAPORU**

## ÜST YÖNETİCİ SUNUŞU

Eskişehir Osmangazi Üniversitesi "Bilimin Işığında, Çağdaş Uygarlık Yolunda" sloganından hareketle; bilgiyi üreten, ürettiği bilgiyi kullanan, araştırmaya önem veren; yenilikçilik, şeffaflık ve adalet ilkesiyle hareket ederek, geleceğe güvenen, ülke ve dünya sorunlarına duyarlı gençler yetiştirmeyi hedefleyen, değişime açık bir üniversitedir.

5018 sayılı Kamu Mali Yönetimi ve Kontrol Kanunu çerçevesinde, daha etkin bir kamu mali yönetim ve kontrol sisteminin oluşturulması, kamu mali yönetiminde saydamlığın ve hesap verebilirliğin sağlanması çalışmaları Ülkemiz ve Üniversitemiz açısından faydalı bulunmaktadır.

5018 sayılı Kanun ile mali yönetim sistemimize stratejik planlama, performansa dayalı bütçeleme orta vadeli program ve mali plan, çok yıllık bütçeleme gibi kavramlar ve Strateji Geliştirme Daire Başkanlığı gibi yeni birimler girmiştir.

Bu anlayışla Eskişehir Osmangazi Üniversitesi 2008-2012 yıllarını kapsayan ilk stratejik planını 2007 yılı içinde hazırlanmış, 2008 yılında revize edilmiştir. Kamu İdarelerinde Stratejik Planlamaya İlişkin Usul ve Esaslar Hakkında Yönetmeliği çerçevesinde, takvim gereğince Eskişehir Osmangazi Üniversitesi 2013-2017 yıllarını kapsayan ikinci Stratejik Planını da 2012 yılı içinde hazırlamıştır. Üniversitemizin beş yıl için belirlenmiş olan amaç ve hedeflerini içeren bu planın uygulanması ve hayata geçmesi konusunda tüm birimlerimizin sahiplenmesiyle birlikte bizi geleceğe taşıyacak olan vizyonumuza ulaşma yolunda önemli adımlar atılmış olacaktır.

Stratejik plana ek olarak, kaynakların etkili, ekonomik ve verimli kullanılmasını hedefleyen performans programı ve performansa dayalı bütçeleme çalışmaları da yapılmaktadır.

Üniversitemizin faaliyetleri, öğrencilerimizin üst düzey bir eğitim almaları, bunun yanında kültürel, sanatsal ve sportif açıdan kendilerini geliştirebilmelerini sağlamak amacıyla planlanmaktadır. Üniversiteler aynı zamanda düşünce özgürlüğünün ve demokrasi kültürünün kazanıldığı ortamlardır. Bu ortamlarda nitelikli insanların yetişmesi, bilim ve teknoloji üretilmesi, projeler geliştirilmesi ve bu kazanımların insanlığın ve ülkenin yararına sunulması gerekmektedir.

Yetiştirdiğimiz gençlerin en iyi hizmeti ve eğitimi alabilmeleri için çalışan akademik ve idari personelimiz, varlık nedenlerinin bu değerli gençler olduğunun bilincindedirler. Bu bilinçle tüm personelimiz görev ve sorumluluklarının farkında olarak stratejik planımız dahilinde tüm paydaşlarına yönelik faaliyetlerine devam edecektir.

Saygılarımla

Prof.Dr. Hasan GÖNEN  
REKTÖR



**İÇİNDEKİLER**

ÜST YÖNETİCİ SUNUŞU	1
İÇİNDEKİLER	3
TABLolar LİSTESİ	4
ŞEKİLLER LİSTESİ	5
I- GENEL BİLGİLER	6
A- Misyon ve Vizyon	6
B- Yetki, Görev ve Sorumluluklar	6
C- İdareye İlişkin Bilgiler	7
1- Fiziksel Yapı	8
2- Örgüt Yapısı	13
3- Bilgi ve Teknolojik Kaynaklar	15
4- İnsan Kaynakları	20
5- Sunulan Hizmetler	25
6- Yönetim ve İç Kontrol Sistemi	53
II- AMAÇ ve HEDEFLER	56
A- İdarenin Amaç ve Hedefleri	56
B- Temel Politikalar ve Öncelikler	59
III- FAALİYETLERE İLİŞKİN BİLGİ VE DEĞERLENDİRMELER	60
A- Mali Bilgiler	60
1- Bütçe Uygulama Sonuçları	60
2- Temel Mali Tablolara İlişkin Açıklamalar	64
3- Mali Denetim Sonuçları	65
B- Performans Bilgileri	66
1- Faaliyet ve Proje Bilgileri	66
2- Performans Sonuçları	75
3- Performans Sonuçlarının Değerlendirilmesi	91
4- Performans Bilgi Sisteminin Değerlendirilmesi	91
IV- KURUMSAL KABİLİYET ve KAPASİTENİN DEĞERLENDİRİLMESİ	91
A- Üstünlükler	91
B- Zayıflıklar	92
C- Değerlendirme	93
V- ÖNERİ VE TEDBİRLER	93
İÇ KONTROL GÜVENCE BEYANI	

## TABLolar LİSTESİ

<b>Tablo 1:</b> Eğitim Alanları	10
<b>Tablo 2:</b> Toplantı-Konferans Salonları	10
<b>Tablo 3:</b> Akademik Personel Hizmet Alanları	11
<b>Tablo 4:</b> İdari Personel Hizmet Alanları	11
<b>Tablo 5:</b> Hastane Alanları	12
<b>Tablo 6:</b> Yazılımlar	18
<b>Tablo 7:</b> Teknolojik Altyapı Olanakları	18
<b>Tablo 8:</b> Harcama Birimlerine Göre Teknolojik Kaynakların Dağılımı	19
<b>Tablo 9:</b> Öğrenci Başına Düşen Derslik Laboratuvar Alanı	20
<b>Tablo 10:</b> Akademik Personelin Kadro Doluluk Oranına ve İstihdam Şekline Göre Dağılımı	20
<b>Tablo 11:</b> Yabancı Uyruklu Öğretim Elemanları	21
<b>Tablo 12:</b> 2015 Yılında Akademik Kadrolara Yükseltelen ve Atanan Öğretim Üyeleri	21
<b>Tablo 13:</b> Üniversitemizden Giden ve Üniversitemize Gelen akademik Personel Sayıları	21
<b>Tablo 14:</b> 2547 sayılı kanununun 31. ve 40.a. Maddelerine Göre Görevlendirilen Öğretim Elemanlarının Sayısı ve Toplam Kadrolu Akademik Personele Oranı	22
<b>Tablo 15:</b> Akademik Personelin Yaş İtibariyle Dağılımı	22
<b>Tablo 16:</b> İdari Personel (Kadroların Doluluk Oranına Göre)	23
<b>Tablo 17:</b> İdari Personelin Eğitim Durumu	23
<b>Tablo 18:</b> İdari Personelin Hizmet Süresi	23
<b>Tablo 19:</b> İdari Personelin Yaş İtibariyle Dağılımı	23
<b>Tablo 20:</b> Sözleşmeli Personel Tablosu	24
<b>Tablo 21:</b> Sözleşmeli Personel (Kadroların Doluluk Oranına Göre)	24
<b>Tablo 22:</b> Sözleşmeli Personelin Eğitim Durumu	24
<b>Tablo 23:</b> Sözleşmeli Personelin Hizmet Süresi	24
<b>Tablo 24:</b> Sözleşmeli Personelin Yaş İtibariyle Dağılımı	24
<b>Tablo 25:</b> 2014-2015 Öğretim Yılında Erasmus Öğrenci Değişim Programı'ndan Yararlananlar	27
<b>Tablo 26:</b> 2014-2015 Öğretim Yılı Öğrenci Sayıları	28
<b>Tablo 27:</b> Yabancı Dil Hazırlık Sınıfı Öğrenci Sayıları	28
<b>Tablo 28:</b> Öğrenci Kontenjanları	29
<b>Tablo 29:</b> 2014-2015 Öğretim Yılı Bölümlerarası Yatay Geçiş Yapan ve Yatay Geçişle Üniversitemize Gelen Öğrenci Sayıları	31
<b>Tablo 30:</b> 2014-2015 Öğretim Yılı Yatay Geçişle Üniversitemizden Ayrılan Öğrenci Sayıları	31
<b>Tablo 31:</b> 2014-2015 Öğretim Yılında Çeşitli Nedenlerle Kaydı Silinen Öğrenci Sayıları	32
<b>Tablo 32:</b> 2014-2015 Öğretim Yılında Öğrenim Gören Yabancı Uyruklu Öğrencilerin Geliş Durumlarına Göre Dağılımı	32
<b>Tablo 33:</b> 2014-2015 Öğretim Yılı Önlisans-Lisans Mezun Öğrenci Sayıları	33
<b>Tablo 34:</b> 2014-2015 Öğrenci Sayısının Öğretim Üyesine Oranı	33
<b>Tablo 35:</b> 2014-2015 Öğretim Yılı Başarı Oranları	33
<b>Tablo 36:</b> Yabancı Uyruklu Öğrencilerin Uyruklarına Göre Dağılımı	34
<b>Tablo 37:</b> 2014-2015 Eğitim Öğretim Yılı Sportif Faaliyetler	45

<b>Tablo 38:</b> 2014-2015 Eğitim Öğretim Yılında Düzenlenen Etkinlikler	47
<b>Tablo 39:</b> Koruma ve Güvenlik Personeli Dağılım Tablosu	47
<b>Tablo 40:</b> 2015 Yılında Meydana Gelen Olayların Sayısı	47
<b>Tablo 41:</b> ESOGÜ Uygulama ve Araştırma Hastanesi Kliniklerin 2015 Yılı Verileri	48
<b>Tablo 42:</b> Diş Hastanesi Klinikleri 2015 Yılı Verileri	
<b>Tablo 43:</b> 2015 Yılı Laboratuvar İstatistikleri	50
<b>Tablo 44:</b> Ön Mali Kontrol Sonuç Tablosu	53
<b>Tablo 45:</b> 2015 Yılı Fonksiyonel Düzeyde 12 Aylık Ödenek Kullanım Durumu	60
<b>Tablo 46:</b> 2015 Yılı Ekonomik Düzeyde 12 Aylık Ödenek Kullanım Durumu	60
<b>Tablo 47:</b> 2015 Yılı Ekonomik Düzeyde 12 Aylık Gelir Gerçekleşmeleri	61
<b>Tablo 48:</b> 2015 Yılı Bilançosu	64
<b>Tablo 49:</b> 2015 Yılında Gerçekleştirilen Bilimsel Faaliyetler Toplantılar	66
<b>Tablo 50:</b> 2015 Yılında Destek Verilen Bilimsel Araştırma Projeleri	67
<b>Tablo 51:</b> Ulusal ve Uluslararası Değişim Programları 2015 Yılı Hareketlilik Tablosu	67
<b>Tablo 52:</b> Üniversitemizde Düzenlenen Ulusal ve Uluslararası Bilimsel Toplantılar	68
<b>Tablo 53:</b> Teknolojik Altyapı	72
<b>Tablo 54:</b> ESOGÜ 2015 Yılı Hizmet İçi Eğitim Tablosu	73
<b>Tablo 55:</b> 2014-2015 Eğitim Öğretim Yılı Birimlere Göre Faaliyet Sayıları	74
<b>Tablo 56:</b> Performans Sonuçları Tablosu	75
<b>Tablo 57:</b> Performans Hedefi İzleme ve Değerlendirme Formu(PHİD)	77
<b>Tablo 58:</b> Performans Göstergesi Sonuçları(PGS)	89
<b>Şekil 1:</b> ESOGU Kuruluş Şeması	14
<b>Şekil 2:</b> Rektörlük Merkez Örgütü	40

## I-GENEL BİLGİLER

### A-MİSYON VE VİZYON

Eskişehir Osmangazi Üniversitesi'nin

#### VİZYONU

Bilgiyi değere dönüştüren, toplumla bütünleşmiş, ulusal ve uluslararası ölçekte tanınır, tercih edilir ve saygın bir üniversite olmak.

#### MİSYONU

Eskişehir Osmangazi Üniversitesi, eğitim-öğretim kalitesiyle ulusal ve uluslararası düzeyde tercih edilmeyi, bilimsel çalışmaların sonuçlarını toplumun talepleri doğrultusunda faydaya ve ekonomik ürüne dönüştürmeyi, etkin ve rekabetçi sağlık hizmetleri sunmayı, girişimci ve yenilikçi mezunlar ve bilim insanları yetiştirmeyi görev edinmiştir.

### B-YETKİ, GÖREV VE SORUMLULUKLAR

**Rektör**, üniversitenin tüzel kişiliğini temsil eder ve üniversitenin en üst yöneticisidir. Rektör çalışmalarında kendisine yardım etmek üzere, üniversitenin aylıklı profesörleri arasında en çok üç kişiyi rektör yardımcısı olarak seçer.

**Senato**, rektörün başkanlığında, rektör yardımcıları, dekanlar ve her fakülteden fakülte kurullarınca üç yıl için seçilecek birer öğretim üyesi ile rektörlüğe bağlı enstitü ve yüksekokul müdürlerinden oluşur. Senato üniversitenin akademik organı olarak işlev görür. Bu kapsamda üniversitenin eğitim, öğretim, bilimsel araştırma ve yayım faaliyetlerinin esasları hakkında karar almak ve üniversite yönetim kuruluna üye seçmek temel görevleri arasındadır.

**Üniversite Yönetim Kurulu**, rektörün başkanlığında dekanlardan, üniversiteye bağlı değişik öğretim birim ve alanlarını temsil edecek şekilde senato tarafından dört yıl için seçilecek üç profesörden oluşur. Üniversite yönetim kurulu idari faaliyetlerde rektöre yardımcı bir organ olarak işlev görmektedir.

**Fakülte Organları**, Dekan, Fakülte Kurulu ve Fakülte Yönetim Kurulundan oluşur.

**Enstitü Organları**, Enstitü Müdürü, Enstitü Kurulu ve Enstitü Yönetim Kurulundan oluşur.

**Yüksekokul Organları**, Yüksekokul Müdürü, Yüksekokul Kurulu ve Yüksekokul Yönetim Kurulundan oluşur.

**Rektörlük idari yönetim örgütü**, genel sekreter ve genel sekretere bağlı daire başkanları, müdürler, hukuk müşavirleri, uzmanlar, 657 sayılı devlet memurları kanununa tabi memurlar ve diğer görevliler bulunmaktadır.

**Fakülte ve Yüksekokullar** bölüm, anabilimdalı ve bilim dalı olarak, enstitüler ise fakülte ve lisans eğitimi veren Yüksekokullardaki anabilim dalları olarak yapılırlar. Her fakültede dekana bağlı fakülte idari örgütünün başında bir fakülte sekreteri, enstitü veya yüksekokullarda ise müdüre bağlı yüksekokul/enstitü sekreteri bulunur.

## **C-İDAREYE İLİŞKİN BİLGİLER**

Eskişehir Osmangazi Üniversitesi, Eskişehir’de üniversite yaşamını başlatan Tıp, Mühendislik-Mimarlık ve Fen Edebiyat Fakülteleri ile 1970 yılında kurulmuştur. 18 Ağustos 1993’te 496 sayılı Kanun Hükmünde Kararname ile Anadolu Üniversitesinden ayrılan Tıp, Mühendislik-Mimarlık ve Fen Edebiyat Fakülteleri, Sağlık Hizmetleri ve Eskişehir Sağlık Hizmetleri Meslek Yüksekokulları, Fen Bilimleri, Metalurji ve Sağlık Bilimleri Enstitüleri ile yeni açılan İktisadi ve İdari Bilimler Fakültesi ve Sosyal Bilimler Enstitüsü Osmangazi Üniversitesi adıyla yeniden yapılanmıştır.

1994’de Sivrihisar Meslek Yüksekokulu, 1995’te Ziraat ve İlahiyat Fakülteleri, 1998’de Eğitim Fakültesi, 2007’de Turizm ve Otel İşletmeciliği Yüksekokulu, Mahmudiye Meslek Yüksekokulu ve Devlet Konservatuvarı, 2008 yılında Diş Hekimliği Fakültesi, 2009 yılında Sanat ve Tasarım Fakültesi, 2010 yılında Eskişehir Meslek Yüksekokulu ve Eğitim Bilimleri Enstitüsü kurulmuştur. 2013 Yılında Turizm ve Otel İşletmeciliği Yüksekokulu, Turizm Fakültesi’ne dönüştürülmüştür.

Eskişehir Osmangazi Üniversitesinin toplam yerleşke alanı 2.880.830 m<sup>2</sup> olup, Meşelik, Bademlik, Sivrihisar, Ali Numan Kırış, Sarıcakaya, Mahmudiye, Çifteler ve Organize Sanayi Bölgesindeki yerleşkelerinde eğitim öğretim faaliyetini sürdürmektedir. Sürekli büyüyen ve gelişen Üniversitemiz bu gün bölgemizin önemli bir referans eğitim kurumu olma yolunda ilerlemektedir.



## 1-Fiziksel Yapı

Eskiőehir Osmangazi Üniversitesi'nin eğitim öğretim faaliyetini sürdürdüğü yerleşkeler ve bu yerleşkelerde bulunan birimler aşağıda sıralanmıştır:

### Meşelik Yerleşkesi

Rektörlük

#### Fakülteler:

Eğitim Fakültesi

Fen Edebiyat Fakültesi

İktisadi ve İdari Bilimler Fakültesi

Mühendislik-Mimarlık Fakültesi

Tıp Fakültesi

Diş Hekimliği Fakültesi

İlahiyat Fakültesi

Turizm Fakültesi

Sağlık Hizmetleri Fakültesi

#### Meslek Yüksekokulu

Sağlık Hizmetleri Meslek Yüksek Okulu

#### Enstitüler

Fen Bilimleri Enstitüsü

Metalurji Enstitüsü

Sağlık Bilimleri Enstitüsü

Sosyal Bilimler Enstitüsü

Eğitim Bilimleri Enstitüsü

Yerleşkede ayrıca, 80000 m<sup>2</sup> alanında, içerisinde botanik bahçesi bulunan ESOGÜ Cumhuriyet Parkı ile Porsuk Çayı Kenarında 72000 m<sup>2</sup> alanda kurulmuş olan Porsuk Çayı Dinlenme alanı bulunmaktadır.

### Bademlik Yerleşkesi

Sanat ve Tasarım Fakültesi

### Ali Numan Kırac ve Sarıcakaya Yerleşkesi

Ziraat Fakültesi

### Mahmudiye Yerleşkesi

Mahmudiye Meslek Yüksekokulu

### Sivrihisar Yerleşkesi

Sivrihisar Meslek Yüksekokulu

### Organize Sanayi Yerleşkesi

Eskiőehir Meslek Yüksekokulu

### Çifteler Yerleşkesi

Sağlık Hizmetleri Meslek Yüksekokulu

**REKTÖRLÜĞE BAĞLI BÖLÜMLER**

Enformatik Bölümü  
Yabancı Diller Bölümü  
Güzel Sanatlar Bölümü

**REKTÖRLÜĞE BAĞLI BİRİM, KURUL ve KOMİSYONLAR**

Bilgi Edinme Birimi  
Son Soruşturma Birimi  
Uluslararası İlişkiler Birimi  
Elektron Mikroskop Görüntü Analizi Birimi  
Engelsiz Yaşam Birimi  
ÖYP Koordinasyon Birimi  
Tanıtım ve Bilgilendirme Birimi  
Yayın Komisyonu  
BAP Komisyonu  
İş Sağlığı ve Güvenliği Koordinasyon Kurulu  
Koruma ve Güvenlik Amirliği  
Sivil Savunma Amirliği

**REKTÖRLÜĞE BAĞLI MERKEZLER**

- Ağız, Diş ve Çene Sağlığı Eğitim, Uygulama ve Araştırma Merkezi
- Akciğer ve Plevra Kanserleri Uygulama ve Araştırma Merkezi
- Atatürk İlkeleri ve İnkılap Tarihi Araştırma ve Uygulama Merkezi (ATAM)
- Bor Uygulama ve Araştırma Merkezi (BORAM)
- Çocuk ve Genç Eğitimi Uygulama ve Araştırma Merkezi (ÇOĞEM)
- Deprem Araştırma ve Uygulama Merkezi (ESOGÜDAM)
- ESOGÜ Radyo Televizyon, Uygulama ve Araştırma Merkezi (ESORTAM)
- Fen Bilimleri Araştırma Merkezi (FBAM)
- Genetik Hastalıklar, Doğum Öncesi Tanı, Biyoteknik Uygulama ve Araştırma Merkezi
- Halkbilim Araştırma ve Uygulama Merkezi (HAMER)
- Hücresel Tedavi ve Kök Hücre Üretim Uygulama ve Araştırma Merkezi
- Kadın Araştırmaları Uygulama ve Araştırma Merkezi(ESKAM)
- Kütüphane ve Dokümantasyon Merkezi
- Merkezi Araştırma Laboratuvarı Uygulama ve Araştırma Merkezi (MERLAB)
- Ortadoğu Araştırma ve Uygulama Merkezi (ESODAM/MESACC)
- Özel Eğitim Hizmetleri Uygulama ve Araştırma Merkezi (ÖZHUAM)
- Eğitim Uygulama ve Araştırma Hastanesi
- Sözlük Bilimi Uygulama ve Araştırma Merkezi (SÖZMER)
- Sürekli Eğitim Merkezi(ESOGÜSEM)
- Tıbbi ve Cerrahi Deneysel Araştırma Merkezi (TICAM)
- Toprak ve Su kaynakları Araştırma ve Uygulama Merkezi (TOSKAM)
- Türk Dünyası Uygulama ve Araştırma Merkezi (ESTUDAM)
- Türkçe Öğretimi Uygulama ve Araştırma Merkezi (TÖMER)
- Uzaktan Eğitim Uygulama ve Araştırma Merkezi (ESUZEM)
- Yunus Emre Araştırma Merkezi (YUMER)
- Teknoloji Transfer Uygulama ve Araştırma Merkezi (ETTOM)
- Yaşlanma ve Bellek Uygulama ve Araştırma Merkezi

### 1.1.Eğitim Alanları Derslikler

**Tablo 1:** Eğitim Alanları

Eğitim Alanı	Kapasitesi 0-50	Kapasitesi 51-75	Kapasitesi 76-100	Kapasitesi 101-150	Kapasitesi 151-250	Kapasitesi 251-Üzeri
Amfi	0	146	5	5	2	1
Sınıf	430	380	57	8	241	0
Bilgisayar	50	66	3	0	0	0
Diğer Lab.	64	9	2	130	2	
Toplam	544	601	67	143	245	1

### 1.2.Yemekhane, Kantin Kafeterya

Öğrenci Yemekhane Sayısı: 7 Adet

Öğrenci Yemekhane Alanı: 1770 m<sup>2</sup>

Öğrenci Yemekhane Kapasitesi: 2603 Kişi

Personel Yemekhane Sayısı: 8 Adet

Personel Yemekhane Alanı: 1240 m<sup>2</sup>

Personel Yemekhane Kapasitesi: 850 Kişi

Kantin Sayısı:22 Adet

Kantin Alanı:3544,05 m<sup>2</sup>

Kafeterya Sayısı:2 Adet

Kafeterya Alanı:625,25 m<sup>2</sup>

### 1.3.Spor Tesisleri

Kapalı Spor Tesisleri Sayısı : 8 Adet

Kapalı Spor Tesisleri Alanı : 4828 m<sup>2</sup>

Açık Spor Tesisleri Sayısı : 11 Adet

Açık Spor Tesisleri Alanı : 7890 m<sup>2</sup>

### 1.4.Toplantı – Konferans Salonları

**Tablo 2:** Toplantı – Konferans Salonları

	Kapasitesi 0-50	Kapasitesi 51-75	Kapasitesi 76-100	Kapasitesi 101-150	Kapasitesi 151-250	Kapasitesi 251-Üzeri
Toplantı Salonu	41	4				
Konferans Salonu	1		1	3	4	6

### 1.5.Öğrenci Kulüpleri

Öğrenci Kulüpleri Sayısı: 103 Adet

### 1.6.Okul Öncesi Eğitim Alanları

Anaokulu Sayısı : 1 Adet

Anaokulu Alanı : 2500 m<sup>2</sup>

Anaokulu Kapasitesi : 132 Kişi

**1.7. Hizmet Alanları**

**1.7.1. Akademik Personel Hizmet Alanları**

**Tablo 3:** Akademik Personel Hizmet Alanları

Birimler	Çalışma Odası Sayısı (Adet)	Çalışma Odası Alanı (m <sup>2</sup> )	Kullanan Sayısı (Kişi)
Fen Edebiyat Fakültesi	184	2950	234
Sanat ve Tasarım Fakültesi	18	432	11
Diş Hekimliği Fakültesi	13	418	37
Mühendislik Mimarlık Fakültesi	228	4000	237
Eğitim Fakültesi	29	428	101
Ziraat Fakültesi	34	436	35
İktisadi İdari Bil.Fakültesi	68	1400	71
İlahiyat Fakültesi	36	540	47
Turizm Fakültesi	9	150	17
Sağlık Bilimleri Fakültesi	18	270	25
Sivrihisar MYO	7	109	7
Sağlık Hizmetleri MYO	21	385,7	32
Mahmudiye MYO	6	120	6
Eskişehir MYO	16	320	15
Sağlık Bilimleri Enstitüsü	2	30	2
Eğitim Bilimleri Enstitüsü	2	45	2
Metalurji Enstitüsü	5	130	4
Fen Bilimleri Enstitüsü	3	30	3
Sosyal Bilimler Enstitüsü	3	83	3
Ağız Diş Çene Sağ. Merkezi	13	418	37
Yabancı Diller Bölümü	52	884	57

**1.7.2. İdari Personel Hizmet Alanları**

**Tablo 4:** İdari Personel Hizmet Alanları

Birimler	Çalışma Odası ve Servis Sayısı (Adet)	Çalışma Odası ve Servis Alanı (m <sup>2</sup> )	Kullanan Sayısı (Kişi)
Fen Edebiyat Fakültesi	29	521	46
Sanat ve Tasarım Fakültesi	8	192	8
Diş Hekimliği Fakültesi	15	510	19
Mühendislik Mimarlık Fakültesi	35	781	36
Eğitim Fakültesi	19	168	19
Ziraat Fakültesi	18	184	19
İktisadi İdari Bil. Fakültesi	16	422	22
Tıp Fakültesi	16	2303	66
İlahiyat Fakültesi	12	190	20
Turizm Fakültesi	6	80	11
Sağlık Bilimleri Fakültesi	5	145	9
Sivrihisar MYO	4	132	7
Sağlık Hizmetleri MYO	9	280,2	17
Mahmudiye MYO	4	60	5
Eskişehir MYO	18	250	13
Sağlık Bilimleri Enstitüsü	6	60	8
Eğitim Bilimleri Enstitüsü	6	100	9
Metalurji Enstitüsü	2	46	2
Fen Bilimleri Enstitüsü	8	74	11
Sosyal Bilimler Enstitüsü	6	99	9
Uygulama ve Araş. Hastanesi	33	1251	63
Ağız Diş Çene Sağ. Merkezi	15	510	19
Yabancı Diller Bölümü	6	150	7

**1.8. Ambar Alanları**

Ambar Sayısı : 42 Adet  
Ambar Alanı : 3810 m<sup>2</sup>

**1.9. Arşiv Alanları**

Arşiv Sayısı :25 Adet  
Arşiv Alanı : 2130 m<sup>2</sup>

**1.10. Atölyeler**

Atölye Sayısı : 45 Adet  
Atölye Alanı : 3957 m<sup>2</sup>

**1.11. Hastane Alanları**

**Tablo 5:** Hastane Alanları

Birim	Sayı (Adet)	Alan (m <sup>2</sup> )
Acil Servis	1	3.134
Yoğun Bakım	14	1.331
Ameliyathane	19+1	4.540
Klinik	24	38.580
Laboratuvar	Biyokimya, Acil Biyokimya, Hematoloji....	1.940
Eczane	1	215
Radyoloji Alanı	1	2.880+380
Nükleer Tıp Alanı	1	960
Sterilizasyon Alanı	1	515
Mutfak	1	1.390
Çamaşırhane	1	428
Teknik Servis	12	1.433
Poliklinikler	-	29.520
Onkoloji Binası	-	9.590
Kalp Toraks Binası	-	10.375
Hastane Toplam Kapalı Alanı	-	106.305

## 2-Örgüt Yapısı

Osmangazi Üniversitesinin yönetim ve organizasyonu 2547 sayılı yasa hükümlerine göre belirlenmiştir. Üniversitenin yönetim organları Rektör, Üniversite Senatosu ve Üniversite Yönetim Kuruludur. Üniversitemizin organizasyon yapısı Şekil 1’de gösterilmiştir.

# ESKİŞEHİR OSMANGAZİ ÜNİVERSİTESİ

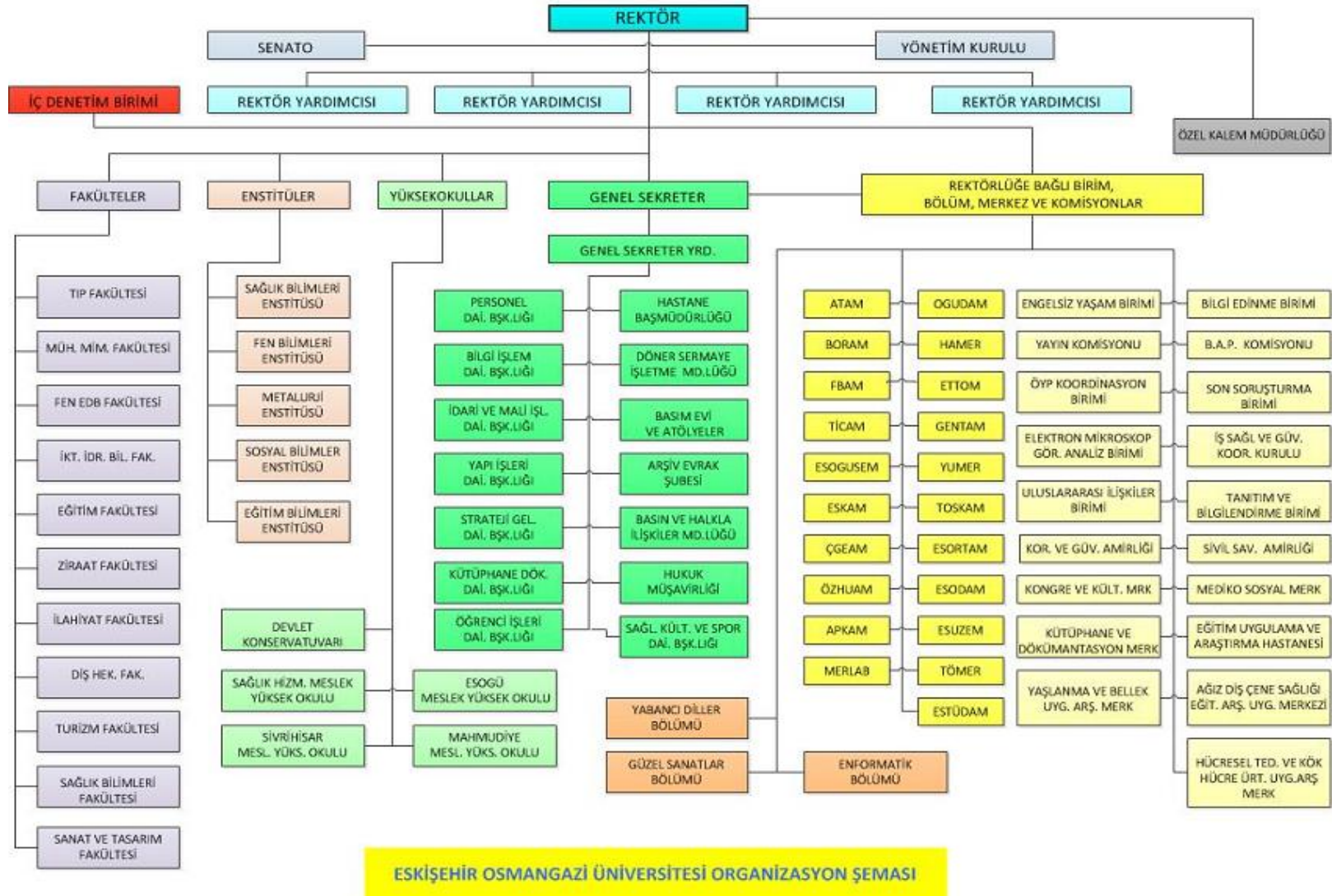

**Şekil 1:** Organizasyon Şeması

## 3-Bilgi ve Teknolojik Kaynaklar

### 3.1.Kütüphane ve Dokümantasyon Merkezi

Eskişehir Osmangazi Üniversitesi, Kütüphane ve Dokümantasyon Merkezi, Üniversitenin eğitim, öğretim ve bilimsel araştırmalarında gerekli olan, kütüphanecilik hizmetlerini sağlamak ve sunmak üzere kurulan merkezi bir birimdir.

Aynı anda 859 okuyucunun yararlanabildiği kütüphanede, çok sayıda kitap, süreli yayın ve veri tabanı yanında kablosuz Bilgisayar Ağı Sistemi ile yaygın ağa ulaşım olanağı sunulmaktadır. ESOĞÜ Kütüphanesi 2004 yılında hizmete girmiş ve 7200 m<sup>2</sup> alan üzerinde kurulmuştur. Zemin hariç 2 kattan oluşmaktadır. Kütüphanemiz kuruluşundan itibaren YORDAM kütüphane otomasyon sistemini kullanmaktadır.

YORDAM otomasyon sistemi kataloglama, ödünç verme, süreli yayınlar, sağlama, envanter sayımı, taşınır işlemleri gibi ana modüller ve çok sayıda alt modüllerden oluşmaktadır.

Kullanıcıların; katalog taraması, kullanıcı kayıtlarına erişim, ödünç süre uzatma, kitap ayırtma, kütüphaneler arası ödünç talebi, yayın satın alma isteği gibi işlemleri web ara yüzünden yapmalarına olanak sağlamaktadır.

Kitap Sayısı	: 111503 Adet
Basılı Periyodik Yayın Sayısı	: 1725 Adet
Elektronik Yayın Sayısı	
E-dergi	: 38720 Adet
E-kitap	: 139054 Adet
E-tez	: 3000000 Adet
Kayıtlı tez sayısı	: 5111 Adet
İzlenen dergi sayısı	: 88 Adet

2015 Yılında 18025 adet kitap, 170 adet tez, 6071 adet e-dergi arşivimize eklenmiştir.

Hizmette olan veri tabanlarının listesi:

#### SIRA NO VERİ TABANLARI

- 1 AMERICAN ACADEMY OF PEDIATRICS (AAP)
- 2 ACCESS
- 3 ALMANHAL
- 4 AMERICAN CHEMICAL SOCIETY
- 5 AMA (AMERICAN MEDICAL ASSOCIATION)
- 6 AMERICAN SOCIETY OF CIVIL ENGINEERS (ASCE)
- 7 AMERICAN SOCIETY OF NEPHROLOGY
- 8 ARTSTOR
- 9 BRITANNICA ONLINE
- 10 BMJ JOURNALS
- 11 CAMBRIDGE ONLINE JOURNAL
- 12 CINAHL Plus



---

13	CLİNICAL KEY
14	DEEPKNOWLEDGE
15	DENTISTRY ORAL SCIENCE
16	EBRARY
17	EDUCATION SOURCE
18	EİKON WITH DATASTREAM
19	ENDNOTE
20	GEOSCIENCEWORLD
21	HİPERKİTAP
22	INDEX İSLAMİCUS
23	INSTITUTE OF PHYSICS
24	İDEAL ONLINE
25	JOURNAL CITATION REPORTS
26	MATHSCINET
27	MİKROMEDEX
28	OXFORD JOURNALS
29	PROQUEST CENTRAL
30	PROQUEST DIGITAL DISSERTATIONS
31	RSNA [Radiological Society of North America]
32	SAGE PREMIER
33	SCIENCE ONLINE
34	THE COCHRANE LIBRARY
35	TURNİTİN
36	WILEY - BLACKWELL
37	UPTODATE
38	SUMMON
39	CAB ABSTRACTS (ULAKBİM)
40	EBSCOHOST (ULAKBİM)
41	IEEE (ULAKBİM)
42	ISI WEB OFKNOWLEDGE(ULAKBİM)
43	İTHENTICATE(ULAKBİM)
44	OID (ULAKBİM)
45	SCIENCE DIRECT (ULAKBİM)
46	SCOPUS
47	SPRINGER LINK
48	TAYLOR and FRANCIS (ULAKBİM)

## Sunulan Hizmetler

**Teknik Hizmetler:** Teknik hizmetler, eğitim-öğretimi desteklemek ve araştırmada yardımcı olmak üzere basılı ve elektronik formdaki yayınları satın alma, abonelik, bağış ve değişim yoluyla temin ederek, kütüphaneye sağlanan tüm materyali çağdaş kataloglama ve sınıflama sistemlerine göre düzenleyip kullanıcıların hizmetine sunmaktır

**Danışma Hizmetleri:** Kütüphane kaynak ve hizmetlerinin Üniversite içinde ve dışında tanıtılmasıdır. Kütüphane materyallerinin kullanımına yardımcı olmak, kullanıcılara yayın tarama hizmeti sunmak, yeni çıkan yayınları duyurmak ve bilgilendirme (enformasyon) hizmetlerini yürütmektedir.

**Ödünç Verme Hizmetleri:** Kütüphane materyalinin Üniversite içi ve dışı dolaşımını sağlamak ve denetlemektedir.

**Görsel –İşitsel Hizmetler:** Eğitim, öğretim ve araştırmayı destekleyecek görsel-ışitsel araç gereçleri seçerek belli bir düzen içinde hizmete sunmaktadır.

**Kütüphaneler Arası Ödünç Verme ve İşbirliđi:** Kullanıcıya araştırma ve eğitim çalışmalarını için gerekli olan ancak kütüphanede bulunmayan kitap ve benzeri materyalleri diđer kütüphanelerden sağlamaktadır.

**Eđitim Hizmetleri:** Gerekli olduđu hallerde, kütüphane kaynak ve hizmetlerinin verimli kullanılmasını sağlamak için öğrenciler ve öğretim elemanlarına kullanıcı eğitimi verilmektedir.

**Engelsiz Yaşam Birimi:** Görme engelli kütüphane kullanıcılarına sesli kitap hizmeti verilmektedir.

**Sürelili Yayınlar Birimi:** TUBESS Türkiye belge sağlama hizmeti ve intihal hizmeti verilmektedir.

### 3.2. Teknolojik Kaynaklar

**Tablo 6:**Yazılımlar

Lisanslı Yazılımlar	Kullanım Amacı
Microsoft İşletim Sistemleri	İşletim sistemi
Sun Solaris 9-10	İşletim sistemi
Microsoft Office	Raporlama, kelime işlem, sunum
Brightmail	E-mail virüs ve spam filtreleme
Anti virüs	Virüs koruyucu
Linux İşletim Sistemi	İşletim sistemi
Oracle 12C	Veri Tabanı Yazılımı

**Tablo 7:** Teknolojik Altyapı Olanakları

Cihaz Türü	Meşelik Kampüsü	Bademlik Kampüsü	Sivrihisar Kampüsü	Mahmudiye Kampüsü	Çifteler Kampüsü	Toplam
Sunucu Bilgisayar		18	-	-	-	18
Router Cihazı	2		-	-	-	2
Omurga Anahtarlama Cihazı	2	-	-	-	-	2
Ağ Anahtarlama Cihazı	247	6	1	2	1	257
Basit Ağ Anahtarlama Cihazı	30	-	-	-	-	30
Firewall Cihazı	1	-	1	-	-	2
Kablosuz İnternet Cihazı	125	5	1		1	132
İnternet Bağlantısı (ULAKBİM)	1	-	-		-	1
BİD'in Hizmet Verdiği Kamera Sayısı	84					84
BİD'in Hizmet Verdiği Bilgisayar Sayısı*						4442

Personele ait kayıtlı mail adresi sayısı 4000 adet

\*Gerçek ip kullanarak bağlantı sağlayan cihaz sayısı 3542 Adet

\*Sanal ip kullanarak bağlantı sağlayan cihaz sayısı 900 Adet

BİD'in hizmet verdiği toplam bilgisayar sayısı 4442 Adet

**Tablo 8:** Harcama Birimlerine Göre Teknolojik Kaynakların Dağılımı

HARCAMA BİRİMİ	Bilgisayar	Projeksiyon cihazı	Yazıcı	Faks
Rektörlük Genel Sekreterliği ve Diğer Merkezler	786	1	184	4
Eğitim Uygulama ve Araştırma Hastanesi	790	35	307	14
Tıp Fakültesi	351	46	94	3
Fen Edebiyat Fakültesi	563	79	283	1
Mühendislik Mimarlık Fakültesi	1030	142	182	3
İktisadi ve İdari Bilimler Fakültesi	207	30	32	2
Eğitim Fakültesi	286	44	101	1
Ziraat Fakültesi	78	17	12	1
Sanat ve Tasarım Fakültesi	64	3	4	1
Diş Hekimliği Fakültesi	81	11	35	1
Ağız Diş ve Çene Sağlığı Eğitim Uy. Araştırma Merkezi	12		3	
Sağlık Hizmetleri Meslek Yüksekokulu	120	15	4	2
Sivrihisar Meslek Yüksekokulu	114	3	6	1
Sağlık Bilimleri Fakültesi	50	14	5	1
Turizm Fakültesi	60	8	24	1
Mahmudiye Meslek Yüksekokulu	19	3	4	1
Eskişehir Meslek Yüksekokulu	47	8	11	30
Sağlık Bilimleri Enstitüsü	17	2	6	2
Fen Bilimleri Enstitüsü	17	1	19	1
Sosyal Bilimler Enstitüsü	3	6	9	1
Eğitim Bilimleri Enstitüsü	41	2	13	1
Yabancı Diller Bölümü	120	68	7	1
<b>Toplam</b>	<b>4856</b>	<b>538</b>	<b>1345</b>	<b>73</b>

**Tablo 9:** Öğrenci başına düşen derslik ve laboratuvar alanı

Fakülteler	Öğrenci Sayısı	Toplam Derslik Alanı	Toplam Lab. Alanı	Öğrenci Başına Düşen Derslik Alanı (m <sup>2</sup> )	Öğrenci Başına Düşen Lab. Alanı (m <sup>2</sup> )
Tıp Fakültesi	1297	2060	2520	1,59	1,94
Fen Edebiyat Fakültesi	4122	2704	3710	0,66	0,90
Eğitim Fakültesi	2422	1122	380	0,46	0,16
Ziraat Fakültesi	697	660	397	0,95	0,57
İktisadi İdari Bil. Fakültesi	3564	2000	275	0,56	0,08
Mühendislik Mimarlık Fakültesi	6687	7009	7920	1,05	1,18
Sanat ve Tasarım Fakültesi	115	169	1264	1,47	10,99
Diş Hekimliği Fakültesi	205	34	102,50	0,17	0,50
Turizm Fakültesi	743	244	0	0,33	0
İlahiyat Fakültesi	838	1165	42	1,39	0,05
Sivrihisar Meslek Yüksek Okulu	418	656	121	1,57	0,29
Sağlık Bilimleri Fakültesi	1077	810	118	0,75	0,11
Sağlık Hiz.Meslek Yüksek Okulu	986	1082	455	1,10	0,46
Mahmudiye Meslek Yüksek Okulu	41	140	3100	3,41	75,61
Eskişehir Meslek Yüksek Okulu	265	400	325	1,51	1,23
Sosyal Bilimler Enstitüsü	1257	130	32	0,10	0,03
Eğitim Bilimleri Enstitüsü	977	70	0	0,07	0
Sağlık Bilimleri Enstitüsü	235	30	38,9	0,13	0,17
Yabancı Diller Bölümü	1250	2220	0	1,78	0

## 4-İnsan Kaynakları

### 4.1. Akademik Personel

**Tablo 10:** Kadroların doluluk oranına ve istihdam şekline göre dağılımı

Ünvan	Kadroların Doluluk Oranına Göre		Kadroların İstihdam Şekline Göre	
	Dolu	Boş	Tam Zamanlı	Yarı Zamanlı
Profesör	282	29	282	
Doçent	173	74	173	
Yrd. Doçent	296	68	296	
Öğretim Görevlisi	70	40	70	
Okutman	82	13	82	
Çevirici				
Eğitim- Öğretim Planlamacısı				
Araştırma Görevlisi	570	74	570	
Uzman	34	10	34	

**Tablo 11:** Yabancı Uyruklu Öğretim Elemanları

Ünvan	Geldiği Ülke	Çalıştığı Bölüm
Yrd. Doçent	İran	Fen Edebiyat Fakültesi
Öğretim Görevlisi	Bulgaristan, Almanya, Suriye Makedonya, İran, Kosova	Fen Edebiyat Fakültesi, Sanat ve Tasarım Fak., İlahiyat Fak., Ziraat Fakültesi
Okutman	Fransa, Kazakistan, Mısır, Amerika	Yabancı Diller

**Tablo 12:** 2015 yılında akademik kadrolara yükseltilen ve atanan öğretim üyeleri

Ünvan	Sayısı
Profesör	29
Doçent	17
Yrd. Doçent	35
Öğretim Görevlisi	5
Okutman	6
Çevirici	
Eğitim Öğretim Planlamacısı	
Araştırma Görevlisi	71
Uzman	1
Toplam	164

**Tablo 13:** Üniversitemizden giden ve üniversitemize gelen akademik personel sayıları

Ünvan	Üniversitemiz adına başka üniversitelere giden akademik personel sayısı	Başka üniversitelerden üniversitemize gelen akademik personel sayısı
Profesör		
Doçent		1
Yrd. Doçent		
Öğretim Görevlisi		
Okutman		
Araştırma Görevlisi		
Uzman		
Toplam		1

## ESKİŞEHİR OSMANGAZİ ÜNİVERSİTESİ

**Tablo 14:** 2547 sayılı kanununun 31. ve 40.a. Maddelerine göre görevlendirilen öğretim elamanlarının sayısı ve toplam kadrolu akademik personele oranı

	Öğretim Elmanı	Akademik personele oranı
31. Maddeye göre çalışan personel sayısı	141	%9,35
40.a. Maddeye göre çalışan personel sayısı	39	%2,58
ÖYP	90+10	%6,63

**Tablo 15:** Akademik Personelin Yaş İtibariyle Dağılımı

	21-25 Yaş	26-30 Yaş	31-35 Yaş	36-40 Yaş	41-50 Yaş	51 Yaş ve Üzeri
<b>Kişi Sayısı</b>	59	409	235	224	336	244
<b>Yüzde</b>	%3,91	%27,14	%15,59	%14,86	%22,29	%16,19

## 4.2. İdari Personel

**Tablo 16:** İdari Personel (Kadroların Doluluk Oranına Göre)

Sınıflar	Kadro		Toplam
	Dolu	Boş	
G.İ.H.S.	677	199	876
T.H.S.	177	46	223
S.H.S.	729	259	988
E.Ö.H.S.	4	-	4
A.H.S.	3	1	4
D.H.S.	-	1	1
Y.H.S.	143	22	165
TOPLAM	1733	528	2261

**Tablo 17:** İdari Personelin Eğitim Durumu

	İlköğretim	Lise	Ön Lisans	Lisans	Y.L. ve Dokt.
Kişi Sayısı	102	312	435	707	177
Yüzde	%5,88	%18	%25,1	%40,79	%10,23

**Tablo 18:** İdari Personelin Hizmet Süreleri

	1-3 Yıl	4-6 Yıl	7-10 Yıl	11-15 Yıl	16-20 Yıl	21 Yıl ve Üzeri
Kişi Sayısı	150	199	315	229	251	589
Yüzde	%8,65	%11,48	%18,17	%13,23	%14,48	%33,98

**Tablo 19:** İdari Personelin Yaş İtibariyle Dağılımları

	21-25 Yaş	26-30 Yaş	31-35 Yaş	36-40 Yaş	41-50 Yaş	51- Üzeri
Kişi Sayısı	54	230	244	374	631	200
Yüzde	%3,13	%13,27	%14,07	%21,58	%36,41	%11,54



### 4.3. Sözleşmeli Personel

**Tablo 20:** Sözleşmeli Personel Tablosu

Bütçe Türü	Sözleşme Şekli	Dolu	Boş	Toplam
Döner Sermaye	657 4-B	38	10	48
Öz Gelir	657 4-B	1	4	5
Merkez	657 4-B	93	20	113
Geçici Personel	657 4-C	22	-	22
<b>TOPLAM</b>		154	34	188

**Tablo 21:** Sözleşmeli Personel (Kadroların Doluluk Oranına Göre)

Kadro Veya Pozisyon Ünvanı	Dolu	Boş	Toplam
Hemşire	125	21	146
Büro Personeli	3	5	8
Destek Personeli	3	7	10
Diğer Sağlık Personeli	-	1	1
Avukat	1		1
<b>TOPLAM</b>	132	34	166

**Tablo 22:** Sözleşmeli Personelin Eğitim Durumu

	İlköğretim	Lise	Önlisans	Lisans	Y.L.ve Dokt.
Kişi Sayısı	3	63	10	55	1
Yüzde	%2,27	%47,73	%7,57	%41,66	%0,76

**Tablo 23:** Sözleşmeli Personelin Hizmet Süreleri

	1-3 Yıl	4-6 Yıl	7-10 Yıl	11-15 Yıl	16-20 Yıl	1-3 Yıl
Kişi Sayısı	126		2	2	2	
Yüzde	%95,45		%1,51	%1,51	%1,51	

**Tablo24:** Sözleşmeli Personelin Yaş İtibariyle Dağılımları

	18-25 Yaş	26-30 Yaş	31-35 Yaş	36-40 Yaş	41-50 Yaş	51 Üzeri
Kişi Sayısı	81	30	8	7	6	
Yüzde	%61,36	%22,73	%6,06	%5,30	%4,54	

## 5-Sunulan Hizmetler

### 5.1.Akademik Hizmetler

#### Eğitim-Öğretim Hizmetleri

1993 yılında Üniversitemizin kuruluşu ile faaliyete geçen ve 1999 yılından itibaren Merkezi Öğrenci İşleri olarak hizmet vermekte olan birimde, 2000 yılında öğrenci kayıtları Öğrenci Bilgi Sistemi'ne (OGÜBS) aktarılmış ve bütün öğrenci işlemleri bilgisayar ortamında yapılmaya başlanmıştır. Verilerin OGÜBS'de tutulması, öğrencilere verilen hizmetin kalitesinin artmasını sağlamıştır.

Öğrencilerimiz Öğrenci Bilgi Sistemi ile internet üzerinden derslere ön kayıt yaparak, danışman onayından sonra kayıt işlemini tamamlamakta ve akademik durumlarını izleyebilmektedir. Eskişehir Osmangazi Üniversitesi Öğrenci Bilgi Sistemi Cep Telefonu Sevisi ile kredili sistem uygulanan birim öğrencilerinden isteyenlere, sınav sonuçları ulaştırılmaktadır.

Üniversitemiz ve yönetmelikler hakkında öğrencilerimizi bilgilendirmek amacıyla hazırlanan Öğrenci Rehberi yeni kayıt yaptıran tüm öğrencilere kayıt esnasında dağıtılmaktadır. Üniversitemiz Öğrenci İşleri ile ilgili bilgi, duyuru ve yönetmeliklere, [www.ogu.edu.tr](http://www.ogu.edu.tr) yaygın ağ adresinden ulaşılabilmektedir.

2014-2015 öğretim yılında Üniversitemize yerleştirilen toplam 4160 öğrencinin kaydı, merkezi olarak Öğrenci İşleri Daire Başkanlığınca yapılmıştır. Öğrenci katkı payı miktarları kayıtlar öncesinde Üniversitemiz internet adresinde ilan edilerek, ilgili bankanın tüm şubelerinden ve kayıt merkezinde açılan banka şubelerinden ödeme olanağı sağlanmaktadır. Yoğunluk yaşanmaması için, kayıtlar Fakülte/Yüksekokul/Meslek Yüksekokulu ve bölüm/program bazında farklı günlere ayrılmıştır. Kayıt haftasında il dışından gelen öğrencilerimize ve ailelerine otogar ve garda kurulan Danışma Bürolarında yardımcı olunmuş, servislerle kayıt merkezine ücretsiz ulaşmaları sağlanmıştır. Kayıt işlemini tamamlayan öğrencilere, kayıt merkezinden ayrılmadan, öğrenimleri süresince kullanacakları çipli kimlik kartları verilmiştir. Kimlik kartları, kredi yüklenerek de kullanılmaktadır.

Kendi lisans programını üstün başarı ile sürdüren öğrenciye aynı zamanda ikinci bir lisans diploması imkanı sunan çift anadal, ikinci lisans programı ile kendi lisans programını başarıyla sürdüren öğrenciye ilgi duyduğu başka bir programdan sertifika alma imkanı sunan yandal programı uygulamasına devam edilmiştir. 2014-2015 öğretim yılında; çift anadal ikinci lisans programına 233, yandal programına 35 öğrenci devam etmiştir. 2014-2015 öğretim yılında çift anadal ikinci lisans programını başarıyla tamamlayan 68 öğrenci "çift anadal ikinci lisans diploması", yandal programını başarıyla tamamlayan 17 öğrenci de "yandal sertifikası" almıştır. 1999-2000 öğretim yılından itibaren uygulanmakta olan çift

## ESKİŞEHİR OSMANGAZİ ÜNİVERSİTESİ

anadal ikinci lisans ve yandal programlarını başarıyla tamamlayan toplam 867 öğrenciye "çift anadal ikinci lisans diploması", 202 öğrenciye ise "yandal sertifikası" düzenlenmiştir.

Erasmus öğrenci değişim programı kapsamında, Eskişehir Osmangazi Üniversitesi ile Avrupa Üniversiteleri arasında imzalanan ikili anlaşmalar sonucunda 2014-2015 Öğretim yılı içinde 136 öğrenci Avrupa Üniversitelerine gönderilmiştir. Erasmus Programından yararlanan öğrenciler; gittiği üniversitelerde herhangi bir öğrenim ücreti (katkı payı, kayıt, sınav, kütüphane vb.) ödememekte, sadece Üniversitemizde öğrenim gördükleri bölümün öğrenci katkı payını ödemeye devam etmektedir. Öğrencilerin almakta olduğu burslar (devlet bursları, üniversiteden aldığı başarı bursu vb.) değişim süresince kesintiye uğramadan kendilerine ödenmeye devam etmektedir. Avrupa Üniversiteleri ile Üniversitemiz arasındaki öğrenci değişimi önümüzdeki öğretim yıllarında da devam edecektir. Yeni anlaşmalarla da Üniversitemizden giden ve Üniversitemize gelen öğrenci sayısının artırılması hedeflenmektedir.

1997-1998 öğretim yılından itibaren Mühendislik Mimarlık Fakültesinde uygulanmakta olan bölümler arası yatay geçiş olanağından toplam 305 öğrenci yararlanmıştır. 2014-2015 öğretim yılında; Mühendislik Mimarlık Fakültesinde 12 öğrenci bölümler arası yatay geçiş yapmıştır.

Üniversitenin öğretim olanaklarının yaz aylarında da değerlendirilmesi amacıyla "Eskişehir Osmangazi Üniversitesi Yaz Okulu Yönetmeliği" esasları çerçevesinde 1996-1997 öğretim yılından itibaren sürdürülen yaz okulu uygulamasına bu öğretim yılında da devam edilmiştir. Yaz okulu uygulaması ile öğrencilerin daha önce alıp başarısız olduğu ya da akademik yıl içerisinde alamadığı ders veya dersleri yaz okulunda alması sağlanmaktadır. Yaz okulunda öğrencilere, not yükseltmek amacıyla ders alma, başarılı olan öğrencilere bir üst sınıftan ders alabilme ve kendi programı dışındaki bir programdan ders alabilme olanağı da verilmektedir. 2014-2015 öğretim yılı yaz okulunda, Üniversitemizden 7450, diğer üniversitelerden 4801 olmak üzere, toplam 12251 öğrenci ders almıştır.

ÖSYS sonucunda Üniversitemiz lisans bölüm ya da programlarına en yüksek puanla yerleştirilen ve kesin kayıt yaptıran bir öğrenciye (kontenjanı 100'ü aşan birimlerde 2 öğrenciye), Yükseköğrenim Kredi ve Yurtlar Kurumunun her yıl belirlemiş olduğu aylık burs miktarı kadar; bu öğrencilerden yerleştirildiği puan türünde Türkiye genelinde ilk 1000'e girerek kayıt yaptıranlara 3 katı kadar, 12 ay süreyle başarı bursu verilmiştir.

Mühendislik-Mimarlık Fakültesi Elektrik-Elektronik Mühendisliği, Makine Mühendisliği, Bilgisayar Mühendisliği ve Mimarlık Bölümlerinde; İktisadi ve İdari Bilimler Fakültesi Uluslararası İlişkiler Bölümünde ve Eğitim Fakültesi İngilizce Öğretmenliği Bölümünde İngilizce, İlahiyat Fakültesinde Arapça, Fen-Edebiyat Fakültesi Karşılaştırmalı Edebiyat Bölümünde ise öğrencinin programı kazandığı yabancı dilin dışında İngilizce, Almanca ya da Fransızca dillerinin birinden bir yıl süreli zorunlu hazırlık programı uygulanmaktadır. Üniversitemize yeni kayıt yaptıran öğrencilere akademik yılın başında yabancı dil düzeylerini belirlemek için "Seviye Tespit ve Muafiyet Sınavı" yapılmaktadır.

## ESKİŐEHİR OSMANGAZİ ÜNİVERSİTESİ

Her yıl yenilenen Öğrenci Temsilciliđi seçimleri sonucunda oluşan Öğrenci Konseyinin üyeleri, öğrenci sorunlarını ve düşüncelerini kendi birimlerinin karar organlarında gündeme getirebilmekte, konsey başkanı aracılığıyla da Üniversite Yönetim Kurulu veya Senatosuna taşıyarak yönetime katılabilmektedir.

**Tablo 25:** 2014-2015 Öğretim Yılı Öğrenci Deđişim Programı'ndan Yararlanan Öğrenci sayıları

FAKÜLTE	Erasmus		Farabi		Mevlana	
	Gelen Öğrenci Sayısı	Giden Öğrenci Sayısı	Gelen Öğrenci Sayısı	Giden Öğrenci Sayısı	Gelen Öğrenci Sayısı	Giden Öğrenci Sayısı
Tıp Fakültesi	-	1	15	3	2	
Mühendislik Mimarlık Fakültesi	1	73	38	6	5	1
Fen Edebiyat Fakültesi	-	26	7	5	3	2
İktisadi İdari Bilimler Fakültesi	-	17	45	18	4	5
Eđitim Fakültesi	1	14	66	22	1	
Ziraat Fakültesi	-	-	1	2	1	2
İlahiyat Fakültesi	-	-	16	8	1	
Turizm Fakültesi	-	4	3	1		
Sađlık Bilimleri Fakültesi		1	17	4		
Eskişehir MYO			2			
Sađlık Hizmetleri MYO			3			
Sivrihisar MYO			1			
Sađlık Hizmetleri MYO	-	-				
Eđitim Bilimleri Enstitüsü	1	-	1			
Fen Bilimleri Enstitüsü	-	-				
Sosyal Bilimler Enstitüsü	1	-				
TOPLAM	4	136	215	69	17	10

**ESKİŞEHİR OSMANGAZİ ÜNİVERSİTESİ**

**Tablo 26:** 2014-2015 Öğretim Yılı Öğrenci Sayıları

Birimler	I.Öğretim			II.Öğretim			Toplam		
	K	E	T	K	E	T	K	E	T
Diş Hekimliği Fakültesi	82	82	164				82	82	164
Eğitim Fakültesi	1175	513	1688	419	222	641	1594	735	2329
Fen Edebiyat Fakültesi	1311	1120	2431	1057	899	1956	2368	2019	4387
İktisadi İdari Bilimler Fk.	891	828	1719	818	859	1677	1709	1687	3396
İlahiyat Fakültesi	327	221	548	305	202	507	632	423	1055
Mühendislik Mimarlık Fk.	1335	3160	4495	515	1890	2405	1850	5050	6900
Ziraat Fakültesi	211	373	584				211	373	584
Tıp Fakültesi	613	684	1297				613	684	1297
Sanat Tasarım Fakültesi	44	24	68				44	24	68
Turizm Fakültesi	131	246	377	117	220	337	248	466	714
Sağlık Bilimleri Fakültesi	756	245	1001				756	245	1001
Sağlık Hizmetleri MYO	619	237	856				619	237	856
Sivrihisar MYO	79	369	448	22	32	54	101	401	502
Mahmudiye MYO	16	30	46				16	30	46
Eskişehir MYO	35	165	200				35	165	200
Eğitim Bilimleri Enstitüsü	246	185	431	194	262	456	440	447	887
Fen Bilimleri Enstitüsü	613	1113	1726	30	44	74	643	1157	1800
Sosyal Bilimler Enstitüsü	437	616	1053	73	131	204	510	747	1257
Sağlık Bilimler Enstitüsü	156	66	222				156	66	222
Tıpta Uzmanlık	126	132	258				126	132	258
<b>Toplam</b>	<b>9203</b>	<b>10409</b>	<b>19612</b>	<b>3550</b>	<b>4761</b>	<b>8311</b>	<b>12753</b>	<b>15170</b>	<b>27923</b>

**Tablo 27:** Yabancı dil hazırlık sınıfı öğrenci sayıları

Birimin Adı	I. Öğretim			II. Öğretim			I. Ve II. Öğretim Toplam Sayı
	E	K	Toplam	E	K	Toplam	
Mühendislik Mimarlık Fakültesi	316	84	400	241	33	274	674
Fen Edebiyat Fakültesi	34	52	86	43	55	98	184
İktisadi İdari Bilimler Fakültesi	36	50	86	42	39	81	167
İlahiyat Fakültesi	99	107	206	86	95	181	387
Eğitim Fakültesi	17	40	57				57
<b>TOPLAM</b>	<b>502</b>	<b>333</b>	<b>835</b>	<b>412</b>	<b>222</b>	<b>634</b>	<b>1469</b>

**ESKİŞEHİR OSMANGAZİ ÜNİVERSİTESİ**

**Tablo 28:** Öğrenci Kontenjanları

<b>FAKÜLTE/YÜKSEKOKUL/MESLEK YÜKSEKOKUL ADI/ BÖLÜM-PROGRAM ADI</b>	<b>ÖSS Kont.</b>	<b>Yerleşen (Okul birincisi dahil)</b>	<b>Kayıt yaptıran</b>	<b>Doluluk Oranı</b>
<b>Diş Hekimliği Fakültesi</b>	52	52	52	% 100
<b>Eğitim Fakültesi</b>				
Bilgisayar ve Öğretim Teknolojileri Öğretmenliği	52	52	48	% 92
Fen Bilgisi Öğretmenliği	62	62	62	% 100
İlköğretim Matematik Öğretmenliği	62	62	61	% 98
İngilizce Öğretmenliği	52	52	51	% 98
Okul Öncesi Öğretmenliği	52	52	51	% 98
Rehberlik ve Psikolojik Danışmanlık	62	62	62	% 100
Rehberlik ve Psikolojik Danışmanlık (İÖ)	62	62	62	% 100
Sınıf Öğretmenliği	62	62	62	% 100
Zihin Engelliler Öğretmenliği	57	57	57	% 100
Zihin Engelliler Öğretmenliği (İÖ)	57	57	52	% 91
<b>Fen-Edebiyat Fakültesi</b>				
Biyoloji	21	21	16	% 76
Fizik	11	11	2	% 18
İstatistik	57	57	57	% 100
Karşılaştırmalı Edebiyat	72	72	70	% 97
Karşılaştırmalı Edebiyat (İÖ)	72	72	72	% 100
Kimya	41	41	27	% 65
Matematik-Bilgisayar	77	77	73	% 94
Tarih	82	82	82	% 100
Tarih (İÖ)	82	82	82	% 100
Türk Dili ve Edebiyatı	82	82	82	% 100
Türk Dili ve Edebiyatı (İÖ)	82	82	82	% 100
<b>İktisadi ve İdari Bilimler Fakültesi</b>				
İktisat	103	103	98	% 95
İktisat (İÖ)	103	103	102	% 99
İşletme	88	88	87	% 99
İşletme (İÖ)	88	88	83	% 94
Maliye	82	82	79	% 96
Maliye (İÖ)	82	82	82	% 100
Siyaset Bilimi ve Kamu Yönetimi	41	41	40	% 99
Siyaset Bilimi ve Kamu Yönetimi (İÖ)	41	41	41	% 100
Uluslararası İlişkiler	57	57	56	% 99
Uluslararası İlişkiler (İÖ)	57	57	56	% 99
<b>Mühendislik-Mimarlık Fakültesi</b>				
Bilgisayar Mühendisliği	72	72	72	% 100

ESKİŞEHİR OSMANGAZİ ÜNİVERSİTESİ

**Tablo 28:** Öğrenci Kontenjanları(Devam)

FAKÜLTE/YÜKSEKOKUL/MESLEK YÜKSEKOKUL ADI/ BÖLÜM-PROGRAM ADI	ÖSS Kont.	Yerleşen (Okul birincisi dahil)	Kayıt yaptıran	Doluluk Oranı
Elektrik-Elektronik Mühendisliği (İngilizce)	93	93	93	% 100
Elektrik-Elektronik Mühendisliği (İÖ)	93	93	93	% 100
Endüstri Mühendisliği	82	82	82	% 100
Endüstri Mühendisliği (İÖ)	82	82	82	% 100
İnşaat Mühendisliği	103	103	103	% 100
İnşaat Mühendisliği (İÖ)	103	103	103	% 100
Jeoloji Mühendisliği	52	52	51	% 99
Kimya Mühendisliği	52	52	51	% 99
Maden Mühendisliği	52	52	46	% 88
Makine Mühendisliği	103	103	103	% 100
Makine Mühendisliği (İÖ)	103	103	103	% 100
Metalurji ve Malzeme Mühendisliği	62	62	59	% 95
Mimarlık	57	57	57	% 100
<b>Tıp Fakültesi</b>	211	211	211	% 100
<b>Ziraat Fakültesi</b>				
Bahçe Bitkileri	36	36	36	% 100
Tarımsal Biyoteknoloji	41	41	41	% 100
Tarla Bitkileri	36	36	36	% 100
Zootečni	31	31	22	% 70
<b>Sanat ve Tasarım Fakültesi</b>				
Görsel İletişim Tasarımı	32	32	32	% 100
<b>Turizm Fakültesi</b>				
Turizm İşletmeciliği	67	67	67	% 100
Turizm İşletmeciliği (İ.Ö.)	67	67	66	% 99
<b>Sağlık Bilimleri Fakültesi</b>				
Ebelik	62	62	62	% 100
Hemşirelik	129	129	126	% 97
Sağlık Kurumları Yöneticiliği	41	41	35	% 85
<b>Eskişehir Meslek Yüksekokulu</b>				
Çevre Koruma ve Kontrol	30	30	27	% 90
Makine	30	30	30	% 100
Mekatronik	30	30	30	% 100
<b>Mahmudiye Meslek Yüksekokulu</b>				
Atçılık ve Antrenörlüğü	30	31	24	77%
<b>Sağlık Hizmetleri Meslek Yüksekokulu</b>				
İlk ve Acil Yardım	30	30	30	% 100
Ortopedik Protez ve Ortez	30	30	28	% 93
Optisyenlik	20	21	18	86%
Tıbbi Dokümantasyon ve Sekreterlik	30	30	30	% 100
Tıbbi Dokümantasyon ve Sekreterlik(Çifteler)	30	30	28	% 93
Tıbbi Görüntüleme Teknikleri	30	30	30	% 100
Tıbbi Laboratuvar Teknikleri	30	30	29	% 99
Yaşlı Bakımı	40	40	40	% 100
Yaşlı Bakımı(Çifteler)	40	40	39	% 99
Optisyenlik	21	21	14	% 66
<b>Sivrihisar Meslek Yüksekokulu</b>				
Bilgisayar Programcılığı	30	30	29	% 99
İklimlendirme ve Soğutma Teknolojisi	30	30	28	% 93
İnşaat Teknolojisi	30	30	26	% 86
Makine	30	30	25	% 83
Muhasebe ve Vergi Uygulamaları	30	30	22	% 73
Muhasebe ve Vergi Uygulamaları (İÖ)	30	30	19	% 63
<b>Toplam</b>	4300	4300	4160	% 96

**ESKİŞEHİR OSMANGAZİ ÜNİVERSİTESİ**

**Tablo 29:** 2014-2015 Öğretim Yılı Bölümler arası Yatay Geçiş Yapan ve Yatay Geçişle Üniversitemize Gelen Öğrenci Sayıları

FAKÜLTE/YÜKSEKOKUL/ MESLEK YÜKSEKOKULU	GÜZ			BAHAR		TOPLAM
	Bölüm ler arası yatay geçiş Kont.	Yurtiçi Kont.	Yurtdışı Kont.	Yurtiçi Kont.	Yurtdışı Kont.	
Tıp Fakültesi		18	3			21
Mühendislik Mimarlık Fakültesi	12	75	6	1		94
Fen Edebiyat Fakültesi		36		12		48
İktisadi ve İdari Bilimler Fakültesi		53				53
Eğitim Fakültesi		57	15			72
Ziraat Fakültesi		6				6
İlahiyat Fakültesi		24				24
Diş Hekimliği Fakültesi		1				1
Sağlık Bilimleri Fakültesi		20				20
Sanat ve Tasarım Fakültesi		1				1
Turizm Fakültesi		11				11
Sağlık Hizmetleri MYO	2	8		6	1	17
Eskişehir MYO		3				3
<b>TOPLAM</b>	<b>14</b>	<b>313</b>	<b>24</b>	<b>19</b>	<b>1</b>	<b>371</b>

**Tablo 30:** 2014-2015 Öğretim Yılı Yatay Geçişle Üniversitemizden Ayrılan Öğrenci Sayıları

FAKÜLTE/YÜKSEKOKUL/ MESLEK YÜKSEKOKULU	GÜZ	BAHAR	TOPLAM
Fen Edebiyat Fakültesi	37	10	47
Tıp Fakültesi	8		8
Diş Hekimliği Fakültesi	2	0	2
İktisadi ve İdari Bilimler Fakültesi	37	16	53
Mühendislik Mimarlık Fakültesi	81	15	96
Eğitim Fakültesi	20	5	25
İlahiyat Fakültesi	19	3	22
Turizm Fakültesi		2	2
Ziraat Fakültesi	8	2	10
Sağlık Bilimleri Fakültesi	6	1	7
Sağlık Hizmetleri MYO	8	5	13
Sivrihisar MYO	3	0	3
<b>TOPLAM</b>	<b>229</b>	<b>59</b>	<b>288</b>



## ESKİŞEHİR OSMANGAZİ ÜNİVERSİTESİ

**Tablo 31:** 2014-2015 Öğretim Yılında Çeşitli Nedenlerle Kaydı Silinen Öğrenci Sayları

BİRİM ADI	Ayrılanların (Kaydı Silinenlerin) Sayısı					
	Kendi İsteği İle	Öğr.Ücr.ve Katkı Payı Yat.	Başarısızlık	Diğer	Disiplin	Toplam
Tıp Fakültesi	3					3
Mühendislik Mimarlık Fakültesi	94			1		95
Fen Edebiyat Fakültesi	95					95
İktisadi ve İdari Bilimler Fakültesi	66					66
Eğitim Fakültesi	23		1			24
Ziraat Fakültesi	5					5
İlahiyat Fakültesi	29					29
Diş Hekimliği Fakültesi				2		2
Turizm Fakültesi	14					14
Sanat ve Tasarım Fakültesi	3					3
Sağlık Bilimleri Fakültesi	24					24
Sağlık Hizmetleri MYO	19					19
Sivrihisar MYO	79			1		80
Mahmudiye MYO	2					2
Eskişehir MYO	9					9
TOPLAM	465		1	4		470

**Tablo 32:** 2014-2015 Öğretim Yılında Öğrenim Gören Yabancı Uyruklu Öğrencilerin Geliş Durumlarına Göre Dağılımı

BİRİMİ	Devlet Burslusu	Yös'lü	İslam Kalınma Bankası Burslusu	K.K.T.C	Kendi İmkanları ile Okuyan	TOPLAM
Tıp Fakültesi	33	15	9	4	31	92
Fen Edebiyat Fakültesi	14	41	0	4	0	59
İktisadi ve İdari Bilimler Fakültesi	60	64	0	0	5	129
Mühendislik Mimarlık Fakültesi	77	57	2	2	29	167
Diş Hekimliği Fakültesi	0	7	0	3	0	10
Eğitim Fakültesi	2	44	0	0	0	46
İlahiyat Fakültesi	0	8	0	0	0	8
Ziraat Fakültesi	1	4	0	0	2	7
Turizm Fakültesi	21	12	0	0	0	33
Sağlık Bilimleri Fakültesi	13	22	0	0	0	35
Sağlık Hizmetleri MYO	1	9	0	0	3	13
Mahmudiye MYO	0	1	0	0	0	1
Fen Bilimleri Enstitüsü	21	0	0	0	6	27
Sosyal Bilimler Enstitüsü	26	0	0	0	3	29
Sağlık Bilimleri Enstitüsü	2	0	0	0	8	10
Eğitim Bilimleri Enstitüsü	1	0	1	0	3	5
TOPLAM	272	284	12	13	90	671

## ESKİŞEHİR OSMANGAZİ ÜNİVERSİTESİ

**Tablo 33:** 2014-2015 Öğretim Yılı Önlisans-Lisans Mezun Öğrenci Sayıları

BİRİM ADI	KIZ	ERKEK	TOPLAM
Tıp Fakültesi	107	91	198
Mühendislik Mimarlık Fakültesi	377	780	1157
Fen Edebiyat Fakültesi	538	296	834
İktisadi ve İdari Bilimler Fakültesi	352	250	602
Eğitim Fakültesi	379	118	497
Ziraat Fakültesi	18	25	43
İlahiyat Fakültesi	117	30	147
Sağlık Bilimleri Fakültesi	145	24	169
Turizm Fakültesi	47	67	114
Sağlık Hizmetleri MYO	160	56	216
Sivrihisar MYO	38	42	80
Mahmudiye MYO	5	11	16
Eskişehir MYO	8	22	30
TOPLAM	2291	1812	4103

**Tablo 34:** 2014-2015 Öğretim Yılı Öğrenci Sayısının/ Öğretim Üyesine Oranı(\*)

Birimi	ÖĞRENCİ SAYISI / ÖĞRETİM ÜYESİ (Profesör, Doçent, Yrd. Doçent)
Fen Edebiyat Fakültesi	4122/158=26,09
Diş Hekimliği Fakültesi	205/20=10,25
Eğitim Fakültesi	2422/56=43,25
Mühendislik Mimarlık Fakültesi	6687/155=43,14
Ziraat Fakültesi	697/24=29,04
İktisadi İdari Bilimler Fakültesi	3564/47=75,83
Tıp Fakültesi	1297 / 568 =2,28
İlahiyat Fakültesi	1165/18 = 64,72
Turizm Fakültesi	743/7=106,14
Sanat ve Tasarım Fakültesi	115/11=10,45
Sağlık Bilimleri Fakültesi	1077/12=89,75
Sivrihisar MYO	418/11=38
Sağlık Hizmetleri MYO	986/9=109,56
Mahmudiye MYO	41/6=6,83
Eskişehir MYO	265/5=53
Sağlık Bilimleri Enstitüsü	235/65=3,62
Eğitim Bilimleri Enstitüsü	977/43=22,72
Fen Bilimleri Enstitüsü	1823/279=6,53

**Tablo 35:** 2014-2015 Öğretim Yılı Başarı Oranları

YARIYIL	ÜNİVERSİTE BAŞARI ORANI
GÜZ	79%
BAHAR	78%
YAZ	78%

ÜNİVERSİTE BAŞARI ORANI (GÜZ + BAHAR + YAZ) =0,78

**Tablo 36:** Yabancı Uyruklu Öğrencilerin Uyruklarına Göre Dağılımı

UYRUK	TIP F.	FEN-EDEBİYAT F.	İ.İ.B.F.	MÜH.MİM.F.	DIŞ HEK.F.	EĞİTİM F.	İLAHIYAT F.	ZİRAAT F.	TURİZM F.	SAĞLIK BİLİMLERİ FK.	ŞH MYO	SİVRİHİSAR MYO	MAHMUDIYE MYO	FEN B.E.	SOSYAL B.E.	SAĞLIK B.E.	EĞİTİM B.E.	TOPLAM
A.B.D.	1																	1
AFGANİSTAN	20	4	16	30	1		1		1	1				5	9			88
F.ALMANYA	4	1	5	5		2	1			1					1		1	21
AVUSTURYA	1		1	1														3
AZERBAJCAN	5	8	43	10		2		1	10	3	4			2	2	3	4	97
ARNAVUTLUK			1	2		1												4
BENİN	1																	1
BOSNA-HERSEK	1			1														2
BULGARİSTAN	3	1	2	12	2	7				8	4				1			40
BURUNDİ		1	1															2
BANGLADESH				1														1
BELÇİKA				2						1								3
BEYAZ RUSYA				1														1
BURKİNA-FASO								1										1
CEZAYİR				1										1	2			4
ÇAD			2															2
ÇİN HALK C.	2		1											1	1			5

ESKİŞEHİR OSMANGAZİ ÜNİVERSİTESİ

**Tablo 36:** Yabancı Uyruklu Öğrencilerin Uyruklarına Göre Dağılımı (Devamı)

UYRUK	TIP F.	FEN-EDEBİYAT F.	İ.İ.B.F.	MÜH.MİM.F.	DIŞ HEK.F.	EĞİTİM F.	İLAHİYAT F.	ZİRAAT F.	TURİZM F.	SAĞLIK BİLİMLERİ FK.	ŞİMYO	SİVRİHİSAR M.Y.O	MAHMUDIYE M.Y.O	FEN B.E.	SOSYAL B.E.	SAĞLIK B.E.	EĞİTİM B.E.	TOPLAM
D.KONGO C.	3		2	2														7
ETİYOPYA	4		1	4						1				1				11
ENDONEZYA		1												1	1		1	4
ESTONYA															1			1
FİLDİŞİ SAHİLİ	1			1														2
FİLİSTİN	6			6										1		1		14
FRANSA		1						1										2
FAS				3														3
FİLİPİNLER				1			2								1			4
GANA	1									1					1			3
GÜRCİSTAN	1		1	1											2			5
GİNE-BİSSAU			5												1			6
G.KORE			1						1									2
GABON				1														1
HAİTİ			1															1
HOLLANDA			1	2		2			1									6
HİNDİSTAN															1			1

ESKİŞEHİR OSMANGAZİ ÜNİVERSİTESİ

**Tablo 36:** Yabancı Uyruklu Öğrencilerin Uyruklarına Göre Dağılımı (Devamı)

UYRUK	TIP F.	FEN-EDEBİYAT F.	İ.İ.B.F.	MÜH.MİM.F.	DIŞ HEK.F.	EĞİTİM F.	İLAHIYAT F.	ZİRAAT F.	TURİZM F.	SAĞLIK BİLİMLERİ FK.	ŞHMYO	SİVRİHİSAR M.Y.O	MAHMUDIYE M.Y.O	FEN B.E.	SOSYAL B.E.	SAĞLIK B.E.	EĞİTİM B.E.	TOPLAM
İRAK	2	2	2	5			1							3	1	1		17
İRAN	9	4		6	7	1					1			2		10		40
İSVİÇRE				1														1
JAMAİKA				1														1
K.K.T.C.	7	3		2	3		3	1										19
KANADA	2																	2
KENYA	7			1						1								9
KIRGIZİSTAN	1	1	2	3			1	1	2	2	1				3			17
KOSOVA	5	2	4	2		1	1		1					2	3			21
KARADAĞ		2	2	1					1		2							8
KAMBOÇYA			1											1				2
KAMERUN			1							1								2
KAZAKİSTAN			2	3			1		5						2			13
KOMORLAR			1											1				2
KOLOMBİYA				2										3				5
LİBERYA	1								1									2
LÜBNAN				3		1								1	1			6

ESKİŞEHİR OSMANGAZİ ÜNİVERSİTESİ

**Tablo 36:** Yabancı Uyruklu Öğrencilerin Uyruklarına Göre Dağılımı (Devamı)

UYRUK	TIP F.	FEN-EDEBİYAT F.	İ.İ.B.F.	MÜH.MİM.F.	DIŞ HEK.F.	EĞİTİM F.	İLAHIYAT F.	ZİRAAT F.	TURİZM F.	SAĞLIK BİLİMLERİ FK.	SHMYO	SİVRİHİSAR M.Y.O	MAHMUDIYE M.Y.O	FEN B.E.	SOSYAL B.E.	SAĞLIK B.E.	EĞİTİM B.E.	TOPLAM
MALAWİ	1	1	1	2														5
MISIR	1													1				2
MOĞOLİSTAN	1	1	6	14		1		1	2	1				1	2			30
MOLDOVA	1		1	2					2	1					1			8
MAKEDONYA			1															1
MALİ			2							1								3
MYANMAR			1															1
MOZAMBİK				1														1
NİJER		1	2	1										1				5
ÖZBEKİSTAN			4	1					3	1								9
PAKİSTAN	2																	2
RUSYA FED.		2	6	4		1		1	4	5			1		1			25
ROMANYA				1														1
RUANDA														1				1
SENEGAL	1																	1
SİRBİSTAN	4		1	1					2		2							10
SURİYE	4	1	4	18	2		4		1	3	1	1						39

ESKİŞEHİR OSMANGAZİ ÜNİVERSİTESİ

**Tablo 36:** Yabancı Uyruklu Öğrencilerin Uyruklarına Göre Dağılımı (Devamı)

UYRUK	TIP F.	FEN-EDEBİYAT F.	İ.İ.B.F.	MÜH.MİM.F.	DIŞ HEK.F.	EĞİTİM F.	İLAHIYAT F.	ZİRAAT F.	TURİZM F.	SAĞLIK BİLİMLERİ FK.	ŞHMYO	SİVRİHİSAR M.Y.O	MAHMUDIYE M.Y.O	FEN B.E.	SOSYAL B.E.	SAĞLIK B.E.	EĞİTİM B.E.	TOPLAM
SOMALİ		1	1	3						1	2				2			10
SWAZİLİND			1															1
SUDAN				1											1			2
TÜRKMENİSTAN	9	25	38	41	2	29	1	2	6	11	1	2			2			169
TACİKİSTAN		3	4															7
TAYLAND		1	1															2
TANZANYA			1											1	1			3
TOGO				1														1
TUNUS														2	1			3
UGANDA							1											1
UKRAYNA		2	2	6		1		1	1									13
ÜRDÜN	1			1														1
YEMEN	1	1	3	4	1					1				1	1			13
YUNANİSTAN	5	1	2	2		3		3		1								17
ZAMBİYA		1																1
TOPLAM	119	72	181	221	18	52	17	13	44	46	18	3	1	33	46	15	6	895

## 5.2.İdari Hizmetler

Merkez örgütü 2012 Yılı Ekim ayından itibaren Meşelik Yerleşkesi'ndeki Rektörlük Binası'nda; Rektör ve Yardımcılarının makamlarıyla birlikte, Genel Sekreterlik, Genel Sekreter Yardımcılığı, Hukuk Müşavirliği, İdari ve Mali İşler Daire Başkanlığı, Strateji Geliştirme Daire Başkanlığı, Personel Daire Başkanlığı, Sağlık, Kültür ve Spor Daire Başkanlığı, Yapı İşleri Teknik Daire Başkanlığı, Öğrenci İşleri Daire Başkanlığı, Bilgi İşlem Daire Başkanlığı ve Basın ve Halkla İlişkiler Müdürlüğü hizmetlerine devam etmektedir. 2004 yılında hizmete açılan Merkezi Kütüphane binası ise Kütüphane Dokümantasyon Daire Başkanlığı bünyesinde bağımsız olarak hizmet vermektedir.



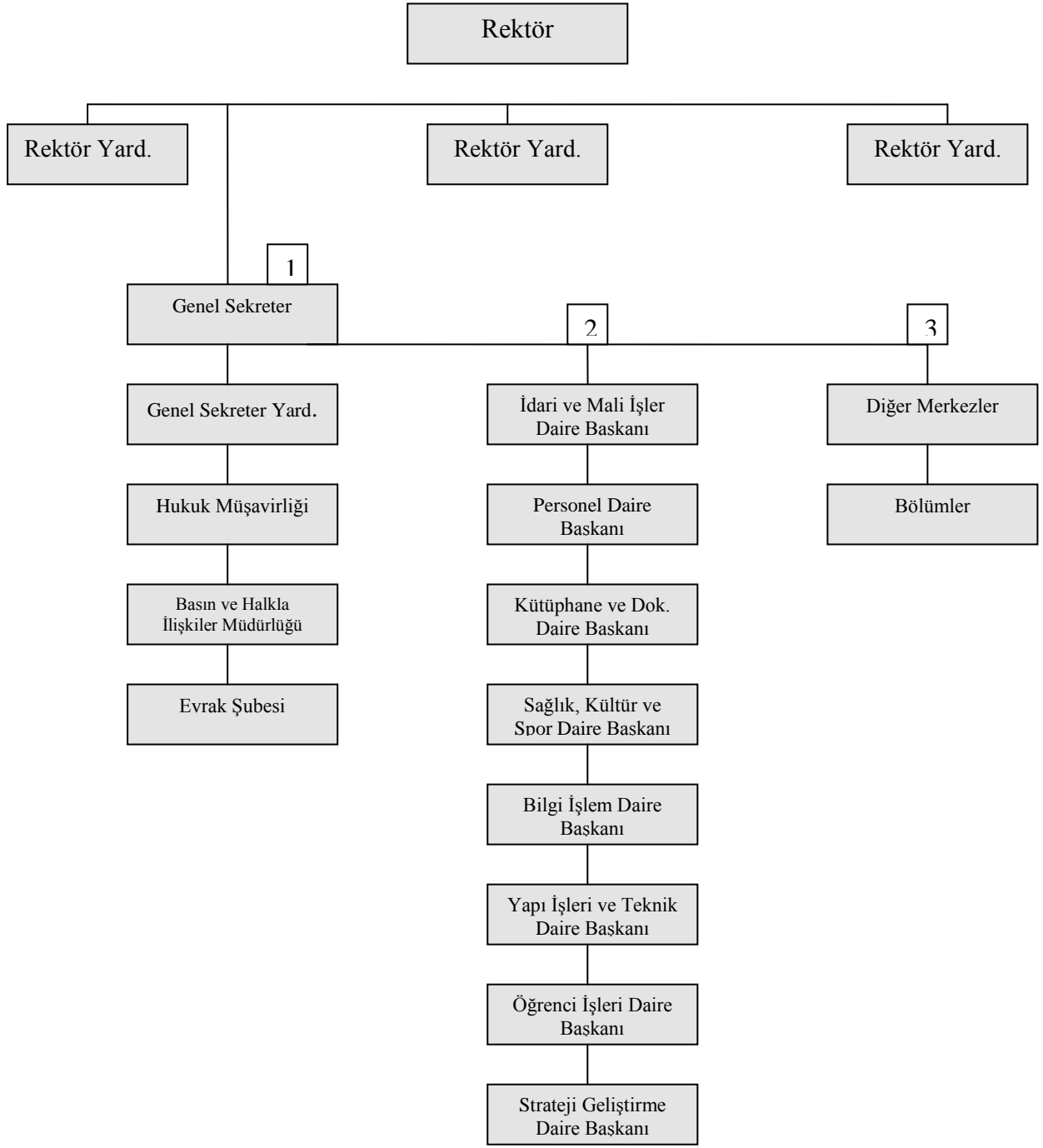

**Őekil 2:** Rektörlük Merkez Örgütü

### **5.2.1. Sağlık Hizmetleri**

5510 Sayılı Sosyal Sigortalar ve Genel Sağlık Sigortası Kanununun tüm hükümlerinin 01.01.2012 tarihinden itibaren uygulanmaya başlamasıyla Üniversitemiz öğrencilerinin tedavi giderleri Sağlık Kültür Spor Daire Başkanlığı'nca karşılanmamaktadır.

Ancak Kamu idareleri, kanunla kurulan kurum ve kuruluşlar, kamu yararına faaliyet gösteren dernekler ile vergi muafiyeti tanınan vakıflar tarafından tam burs sağlanan ve Yükseköğretim Kurulu tarafından ayrılan kontenjanlar dâhilinde yükseköğrenim gören Yabancı uyruklu öğrenciler Genel Sağlık Sigortası kapsamından yararlanamayacaklarından, Sağlık giderleri 2547 Sayılı Kanununun 46. ve 47. Maddeleri çerçevesinde Üniversitelerin bütçelerine konulacak ödenekten karşılanmaktadır.

Sağlık, Kültür ve Spor Daire Başkanlığı tarafından, Mediko-Sosyal Merkezinde; Psikolojik Danışma ve Rehberlik ile Gençlik Danışma Birimlerinde hizmet vermektedir.

### **5.2.2. Psikolojik Danışmanlık ve Rehberlik Hizmetleri-Gençlik Danışma Birimi**

Öğrencilerin karşılaştıkları duygusal, sosyal, eğitim, meslek ve iş seçimine ilişkin sorunların çözümünde onlara danışmanlık ve rehberlik yapar ve bu amacını gerçekleştirmek için aşağıdaki hizmetleri yürütür:

- Yeni giren öğrencilere, üniversite, kurallar ve yakın çevre hakkında tanıtıcı ve aydınlatıcı bilgiler vermek, öğrencinin çevreye ve üniversiteye alışmasını sağlamak,
- Öğrencilerin sorunlarını saptamak ve çözümü için ilgili kurumlarla işbirliği yapmak,
- Buldukları bölümü değiştirmek isteyen öğrencilerin kendi ilgi ve yeteneklerini tanımasına ve uygun seçimler yapmasına yardımcı olmak,
- Öğrencilere ileride sahip olacakları mesleğe ilişkin bilgiler vermek ve onları çevredeki iş imkanlarından haberdar etmek. Özel, kamu kuruluşları ile işbirliği yaparak, mezunlara iş bulmaya yardımcı olmak ve işe yerleştirilen mezunları imkanları ölçüsünde izlemek,
- Duygusal sorunları olan öğrencilere, istek ve ihtiyaçlarına göre bireysel veya grupla psikolojik danışma yapmak. Bireyin önemli kararlar almasına, kendisini daha iyi tanımasına, çevresindeki insanlarla daha etkili ilişkiler kurmasına yardımcı olmak,
- Öğrencilerle ilgili olarak havale edilen vakalarda yetkililerce ön görüşme yapılmasını ve gerektiğinde onlara psikolojik testler uygulanmasını sağlamak. Yapılan değerlendirme sonucuna göre öğrenciyi ilgili hizmet birimine göndermek.

2015 yılında 544 öğrenciye ve 103 personele hizmet vermiştir.

- 2003 yılında hizmete başlayan Gençlik Danışma Birimi (ESOGÜ GEDAB) Üniversitemiz öğrencilerine sağlıklı yaşam önerileri, üreme sağlığı, cinsel sağlık konularında danışmanlık hizmeti vermektedir.

2015 yılında 456 bireysel, 3144 grup danışmanlığı hizmeti verilmiştir.

### 5.2.3.Beslenme Hizmetleri

Öğrencilerimizin ve çalışanlarımızın beslenme ihtiyaçlarının karşılanması amacıyla işletilen yemek salonlarının sağlıklı, düzenli ve hijyenik koşullarda hizmet vermesini sağlanmaktadır.

Öğrenci ve çalışanların enerji ihtiyaçları dikkate alınarak hazırlanan yemek listeleri doğrultusunda günde yaklaşık 2000- 3000 kişiye öğle yemeği verilmektedir.

2015 yılında Üniversitemizde akademik, idari ve öğrenciye toplam 707.909. öğün yemek verilmiştir.

Akademik ve İdari Personele 111.119. öğün

Öğrencilere 533.035. öğün

Burslu öğrencilere 51.269. öğün yemek verilmiştir.

2015 yılında 351 öğün ücretli misafir, 12.135 öğün ücretsiz misafire yemek verilmiştir.

2015 yılında maddi durumu iyi olmayan 570 öğrenciye, üniversite takımlarında oynayan 200 sporcu öğrenciye ve Akraba ve Türk Cumhuriyetlerinden gelen 230 öğrenciye olmak üzere toplam 1000 kişilik yemek bursu verilmiştir.

### 5.2.4.Kültür ve Spor Hizmetleri

Üniversite öğrencilerinin mesleki yeteneklerinin yanısıra özgür düşünme yeteneklerinin gelişmesi de hayatta başarıya giden yolda zorunludur. Bu nedenle; gençlerin zamanlarının değerlendirilmesi ve enerji yükünün olumlu bir yaratıcılığa yönelmesinde sanatsal, kültürel ve düşünsel etkinlikler de önemli yer tutmaktadır. Sağlık, Kültür ve Spor Daire Başkanlığı çatısı altında öğrencilerin sosyal ilişkileri kuvvetli, global bir bakış açısına sahip, bilimsel ve analitik düşünebilen bireyler olarak yetişebilmesi için öğrenci kulüpleri kurulmakta ve bu yönde etkinlikleri desteklenmektedir.

Kültür, sanat ve bilim alanında etkinlik gösteren Kulüplerin hazırladığı ve sunduğu çalışmalarla öğrencilerin bilimin yanısıra sanatı da farklı boyutlarda algılamalarına ve hayata geçirmelerine olanak tanınmakta; mesleki alanda etkinlik gösteren Uzmanlık Kulüplerinin organize ettiği ve alanlarında uzman ve lider kuruluşlardan temsilcilerin katıldığı sempozyum, panel gibi aktiviteler ile öğrencilerin mesleki bilgi birikimine de katkıda bulunmaktadır.

Çalışmalarını sürdüren 103 öğrenci kulübü tarafından ders yılı boyunca çok çeşitli kültürel ve sanatsal etkinlikler düzenlenmektedir. Bu etkinlikler Üniversitemizin yalnızca bilim yuvası olmadığını göstermekte, kültürel ve sosyal faaliyetler kendi kültür birikimimizle gerçekleştirilmektedir.

Rektörlüğümüze bağlı Tiyatro Kulübü profesyonel bir çalıştırıcı tarafından çalıştırılmakta ve yıl içerisinde düzenli olarak oyun çıkartarak, öğrencilerimize ve tüm izleyicilere keyifli oyunlar sunmaktadır.

## ESKİŞEHİR OSMANGAZİ ÜNİVERSİTESİ

Öğrenci Toplulukları yıl boyu çeşitli etkinlikler gerçekleştirmekte, yıl sonunda düzenlenen gösteriler ile ülke çapında yapılan şenlik, festival ya da yarışmalarda Üniversitemizi temsil etmektedir.

Yıl içerisinde geleneksel Bahar Şenliği etkinlikleri düzenlenmektedir. Bu organizasyonlarda konserler, halk oyunları, animasyonlar, paneller, söyleşiler gibi etkinlikler yer almaktadır. Özellikle bahar şenliğinde üniversitemiz öğrencilerinin yanı sıra davetlimiz olarak organizasyonlarımıza katılan diğer üniversitelerin öğrenci topluluklarının gösterilerde etkinliklerimize ayrı bir renk katmaktadır.

### Fakültelere Göre Öğrenci Kulüpleri Dağılımı:

Rektörlük	17
Eğitim Fakültesi	4
Fen Edebiyat Fakültesi	17
Mühendislik Mimarlık Fakültesi	23
İktisadi ve İdari Bilimler Fakültesi	11
Tıp Fakültesi	21
Turizm Fakültesi	2
Ziraat Fakültesi	3
İlahiyat Fakültesi	1
Sivrihisar Meslek Yüksekokulu	1
Sağlık Bilimleri Fakültesi	1
Yabancı Diller Bölüm Başkanlığı	1
Eskişehir Meslek Yüksekokulu	1

### TOPLAM

**103** Öğrenci Kulübü bulunmaktadır.

Üniversitemizde bulunan spor tesisleri aşağıda açıklanmıştır:

### Kapalı Spor Salonu

Meşelik Yerleşkesinde 23x48 m. Ebadında zemini 1.sınıf tarafleks, 1100 kişilik seyirci kapasitesine sahip uluslararası basketbol, voleybol ve hentbol karşılaşmalarının yapılabildiği spor salonu mevcuttur. Çok amaçlı kurulan spor salonunda, 800 kişiye hizmet verebilen bedensel uyum merkezi, yoga ve pilates salonu, boks ve aikido salonu, müzik odası, ilk yardım ve hakem odası, çalıştırıcı odaları ve 7 adet soyunma odası bulunmaktadır.

### Bedensel Uyum Merkezi

400 m<sup>2</sup> 'lik Alana kurulmuş olan bedensel uyum merkezinde; 13 adet koşu bandı, 8 adet eliptik bisiklet, 3 adet yatay bisiklet, 2 adet dikey bisiklet, 2 adet kürek, 24 adet fitness-line makineleri mevcuttur.

### Step Aerobik-Pilates Salonu

90 m<sup>2</sup> ve 180 m<sup>2</sup> 'lik iki adet Yoga ve pilates salonu mevcuttur.

### Futbol Halı Sahalar (açık-kapalı)

Spor salonu çevresinde; 30x50 m. ölçülerinde zeminin 4,5 cm özel sentetik çim, her türlü yağış ortamında dahi rahatlıkla oynanabilen bir alt yapıya ve ışıklandırma sistemine sahip 2 adet açık halı saha ve yine aynı ölçülerde 1 adet kapalı halı saha mevcuttur.

**Tenis Kortları (açık-kapalı)**

5 adet standart ölçülerde akrelik zemin kaplamalı açık tenis kortu, 2 adet akrelik zemin kaplamalı kapalı tenis kortu, 1 adet çalışma duvarı mevcuttur.

**Açık Basketbol Sahaları**

Salonun batısında 6 adet pota, 500 metre kare alanda açık basketbol sahaları mevcuttur.

**Kum Futbol ve Kum Voleybol Sahası**

Açık halı sahaların devamında kum futbolu, kum hentbolu ve kum voleybolu oynamaya elverişli 18 X 32 m Ölçülerinde 1 adet kum saha mevcuttur.

**Dağcılık Kulesi**

Salonun doğusuna yapılmış olan dağcılık kulesi mevcuttur.

**Bademlik Spor Tesisleri**

Bademlik Yerleşkesinde; 1 adet spor salonu, 1 adet açık basketbol sahası ve 1 adet mini toprak futbol sahası bulunmaktadır.

# ESKİŞEHİR OSMANGAZİ ÜNİVERSİTESİ

**Tablo 37:** 2014-2015 Yılı Sportif Faaliyetler

Sıra	Faaliyetin Adı	Faaliyete Katılan Takım	Alınan Derece
1	Tenis Üniliği	TENİS (BAYAN)	GRUP 4.LÜĞÜ
2	Tenis Üniliği	TENİS (ERKEK)	GRUP 3.LÜĞÜ
3	Üniversitelerarası Deplasmanlı Futsal Grup Birinciliği	SALON FUTBOLU (BAYAN)	GRUP 4.LÜĞÜ
4	Üniversitelerarası Deplasmanlı Futsal Ligi	SALON FUTBOLU (ERKEK)	GRUP ŞAMPİYONLUĞU
5	Üniversiteler 1. Lig Grup Birinciliği	FUTBOL (ERKEK)	GRUP 2.LİĞİ
6	Üniversiteler 2. Lig Grup Birinciliği	TENİS (ERKEK)	GRUP 4.LÜĞÜ
7	Üniversiteler 2.Lig Grup Birinciliği	BADMİNTON (BAYAN)	GRUP 3.LÜĞÜ
8	Üniversiteler 2.Lig Grup Birinciliği	BADMİNTON (ERKEK)	GRUP 3.LÜĞÜ
9	Üniversiteler Türkiye Şampiyonası	MASA TENİSİ (BAYAN)	TÜRKİYE 9.UNCULUĞU
10	Üniversiteler Türkiye Şampiyonası	MASA TENİSİ (ERKEK)	TÜRKİYE 16.İNCİLİĞİ
11	Bilek Güreşi Türkiye Şampiyonası	BİLEK GÜREŞİ	SOL KOLDA 1.LİĞİ SAĞ KOLDA 2.LİĞİ
12	Üniversiteler 1.Lig Grup Birinciliği	BASKETBOL (BAYAN)	GRUP 5.LİĞİ
13	Üniversiteler 1.Lig Grup Birinciliği	VOLEYBOL (BAYAN)	GRUP 3.LÜĞÜ
14	Üniversiteler 1.Lig Grup Birinciliği	VOLEYBOL (ERKEK)	GRUP 3.LÜĞÜ
15	Üniversiteler Türkiye Şampiyonası	BOKS (ERKEK)	TÜRKİYE 3.LÜĞÜ
16	Üniversiteler Türkiye Şampiyonası	FUTSAL (ÜNİLİĞ)	TÜRKİYE 3.LÜĞÜ
17	Yüzme Türkiye Şampiyonası	YÜZME	TÜRKİYE 10.LUĞU
18	Üniversiteler Türkiye Şampiyonası	PLAJ HENTBOLU (BAY-BAYAN)	GRUP 4.LÜĞÜ
19	Üniversiteler 2. Lig Grup Birinciliği	BASKETBOL (BAYAN)	GRUP 2. LİĞİ

## 5.2.6.Kısmi Zamanlı Çalıştırma

2015-2016 Eğitim-Öğretim döneminde kısmi zamanlı öğrenci kontenjanı 250 kişi olarak belirlenmiş olup Ekim- Kasım- Aralık 2015 tarihlerinde aylık 60 saat üzerinden 30TL ücret ödenmektedir.

## 5.2.8. Burslar

2015 yılında Üniversitemizde öğrenim gören 48 öğrenciye burs verilmiş olup, aylık burs ücreti 330 TL'dir.

2015 yılında maddi durumu iyi olmayan fakülte ve yüksekokullardaki 570 öğrenciye, 200 üniversite takımlarında oynayan sporcu öğrenciye ve Akraba ve Türk Cumhuriyetlerinden gelen 230 öğrenciye olmak üzere 1000 kişilik yemek bursu verilmiştir.

## 5.3. Diğer Hizmetler

### 5.3.1. Basın Yayın Ve Halkla İlişkiler

Basın ve Halkla İlişkiler Müdürlüğü, Rektörlükçe yapılan etkinlikleri organize etmekte ve diğer birimlerin yaptığı etkinliklere de destek vermektedir. Üniversitemizde gerçekleşen etkinlikler için salon tahsis yazıları Basın ve Halkla İlişkiler Müdürlüğü'nce yazılmaktadır. Birim, davetiyelerin protokol adreslerine ulaştırılması, önemli etkinliklerde protokol hizmetlerinin verilmesi, gerekirse konuklara sunulmak üzere çiçek veya ESOĞÜ Anı Tabağı sağlanması gibi konularda Üniversitemiz birimlerine destek olmaktadır. Üniversitede gerçekleşen önemli etkinliklerin basına bülten olarak gönderilmesi, etkinliklerin fotoğraf ve

## ESKİŞEHİR OSMANGAZİ ÜNİVERSİTESİ

---

kamera çekimlerinin yapılması, üniversite web sayfasındaki genel duyurular bölümünün yürütülmesi, üniversite akademik ve idari personeline mail yoluyla duyuru gönderilmesi, üniversite resmi facebook hesabından üniversite ile ilgili gelişmelerin paylaşılması da birimin görevlerin arasında yer almaktadır.

Basın ve Halkla İlişkiler Müdürlüğü tarafından her hafta Üniversitemizde gerçekleşecek etkinliklerin görüldüğü basılı bir Etkinlik Programı çıkarılmaktadır. Haftalık program, Basın ve Halkla İlişkiler Müdürlüğü'nce tüm birimlere mail yoluyla dağıtılmaktadır. Bu sayede öğrenci, öğretim elemanı ve idari personel etkinliklerden haberdar olmaktadır. Yine birimce yürütülen Üniversitemiz web sayfasındaki Etkinlik Takvimi aracılığıyla da sadece o haftanın etkinlikleri değil gerçekleşmiş ve yapılması planlanan tüm etkinliklerin görülmesi sağlanmaktadır. Ayrıca, haftalık Etkinlik Programı her hafta başında basına e-mail olarak gönderilmektedir. Basın ve Halkla İlişkiler Müdürlüğü'nce günlük gazeteler de takip edilmekte, Üniversitemizi doğrudan ilgilendiren haberlerin kupürleri arşivlenmekte ve haftalık olarak Rektörlüğümüze sunulmaktadır.

Üniversitemizde düzenlenen önemli etkinlikler yerel ve ulusal basına duyurularak, basın katılımı sağlanmaktadır. Ayrıca uygun görülen etkinlikler için etkinlik sonrasında basın bültenleri hazırlanarak, etkinlik fotoğrafları ile birlikte basına gönderilmektedir. Böylece her etkinliğe katılamayan basın mensupları için kolaylık sağlanmakta ve Üniversitemizde gerçekleştirilen önemli etkinliklerin yazılı ve görsel basında yer alması sağlanmaktadır.

Basın ve Halkla İlişkiler Müdürlüğü'nün görevlerinden biri de Üniversitenin Protokol işlerini yürütmek, İl ve ESOGÜ protokol listeleri ile üniversite öğretim elemanlarının listelerini sürekli güncel tutmaktır. Ayrıca İl ve Üniversite protokolünün davetli olduğu etkinliklerde davetiyelerin ilgili kişilere ulaştırılması ve salon oturma düzeninin ayarlanması da birimce gerçekleştirilmektedir.

Uygun görülen etkinliklerin fotoğraf-kamera çekimi, görüntülerin arşivlenmesi, gerektiğinde çekimlerin CD'ye aktarılması, çoğaltılması işleri birim tarafından gerçekleştirilmektedir.

Basın ve Halkla İlişkiler Müdürlüğü her eğitim-öğretim yılı başında, yeni öğrenci kayıtları süresince Tren Garı ve Şehirlerarası Otobüs Terminali'nde yeni öğrencilerimize Üniversitemiz hakkında bilgi vermek ve il dışından gelen öğrencileri Üniversitemize ait araçlar ile kayıt merkezine ulaştırmak amacıyla kayıt danışma masaları açmaktadır.

### **ESKİŞEHİR OSMANGAZİ ÜNİVERSİTESİ'NİN TANITIMI**

Üniversitemizin tanıtımı için ihtiyaç duyulan katalog, broşür, CD gibi materyaller Basın ve Halkla İlişkiler Müdürlüğü tarafından hazırlanmaktadır. Öğretim yılı boyunca Türkiye genelindeki üniversite hazırlık kursları ile lise ve dengi okullardan gelen tanıtım materyali talepleri de birim tarafından posta yolu ile karşılanmaktadır.

## ESKİŞEHİR OSMANGAZİ ÜNİVERSİTESİ

Üniversitemizi tanıtmak amacıyla her yıl düzenlenen ESOGÜ Tanıtım Gününde birim tarafından stant açılmakta, öğrencilere dağıtılan materyaller hazırlanmaktadır. ESOGÜ Tanıtım Gününde kullanılmak üzere hazırlanan tanıtım günü afişleri kampüste ve şehirde uygun görülen yerlere astırılmaktadır.

Üniversite adayı gençlere Üniversitemizin üstünlüklerini ve imkanlarını anlatmak amacıyla uygun görülen yüksek öğretim tanıtım fuarlarına katılım sağlanmaktadır. Üniversitemizin katılacağı fuarlarla ilgili yazışmalar ve gerekli hazırlıklar da Basın ve Halkla İlişkiler Müdürlüğünce yapılmaktadır.

**Tablo 38:** 2014-2015 Eğitim Öğretim Yılında Düzenlenen Etkinlikler

Etkinlik Mekânı	Bilimsel Etkinlikler	Kültürel ve Sosyal Etkinlikler	Toplam
Prof. Dr. Necla Özdemir Konferans Salonu	68	31	99
Prof. Dr. Suat Mirza Konferans Salonu	15	21	36
Prof. Dr. Fazıl Tekin Salonu	38	50	88
Eğitim Fakültesi Konferans Salonu	19	24	43
Fen Edebiyat Fakültesi Konferans Salonu	20	24	44
İlahiyat Fakültesi Konferans Salonu	1	37	38
Spor Salonu	14	34	48
Kongre ve Kültür Merkezi	28	23	51
ESOGÜ Sanat Galerisi	6	-	6
ESOGÜSEM Harezmi Salonu	1	-	1
Toplam	210	244	454

### 5.3.2. Güvenlik Hizmetleri

**Tablo 39:** Koruma ve Güvenlik Personeli Dağılım Tablosu

ÇALIŞMA BİRİMLERİ	ERKEK PERSONEL	BAYAN PERSONEL	TOPLAM
MEMUR KADROSU	35		35
ŞİRKET PERSONELİ	159	6	165
<b>Toplam</b>	194	6	200

**Tablo 40:** 2015 Yılında meydana gelen olayların sayısı

Olayın Adı	Olay Sayısı
Madde Hasarlı Trafik Kazası	63
Darp	16
Yangın	2
Şüpheli Paket	2
Tehdit, Gasp	61
Bıçakla yaralama	0
Alkol Kullanma	6
Diğer(Hırsızlık, izinsiz bildiri, kavga, trafik kazası)	312

2015 yılında Güvenlik Birimi tarafından işlem yapılan tutanak ve rapor sayısı 462 adettir.



## **5.4. Eskiőehir Osmangazi Üniversitesi Eđitim, Uygulama Ve Arařtırma Hastanesi Hizmetleri**

Eskiőehir merkezle birlikte kısmen çevremizdeki Kütahya, Bilecik, Afyon illerine de hizmet veren Eskiőehir Osmangazi Üniversitesi Eđitim, Uygulama ve Arařtırma Hastanesi hizmetlerini evrensel kořullarda devam ettirmekte olup, çağdař tıbbın gerektirdiđi tüm tedavileri hastalarımıza geliřmiř teknolojilerle birlikte sunmaktadır.

Hastanemiz 1991 yılında kurulmuř, 1993 yılında yeni binasına (mevcut kullanılan) tařınmiřtır.

TS-EN-ISO 9001:2008 Kalite Yönetim Sistemi, TS-EN-ISO 22000 Gıda Güvenliđi Yönetim Sistemi ve TS-EN-ISO/IEC 17025 Kalibrasyon Laboratuvarı akreditasyon belgelerine sahip olan hastanemizde Sađlık Bakanlıđı Hastane Hizmet Kalite Standartları çalıřmaları da sürdürölmektedir.

# ESKİŞEHİR OSMANGAZİ ÜNİVERSİTESİ

**Tablo 41:** ESOĞÜ Uygulama ve Araştırma Hastanesi Klinikleri 2015 Yılı Verileri

Servisler	Muayene Sayısı	Yatan Hasta Sayısı	Bu servise Devir Olan Hasta Sayısı	Taburcu Olan Hasta Sayısı	Ölen Hasta Sayısı	Yatılan Gün Sayısı
ACİL TIP ANABİLİM DALI	65809				66	
ACİL SERVİS	65809				66	
ADLİ TIP ANABİLİM DALI	748					
AĞIZ, DİŞ, ÇENE HASTALIKLARI VE CERRAHİSİ	88					
AİLE HEKİMLİĞİ ANABİLİM DALI	3855					
ANESTEZİYOLOJİ VE REANİMASYON ANABİLİM DALI	4909	1115	1	828		2419
BEYİN VE SİNİR CERRAHİSİ ANABİLİM DALI	11810	975	186	1223	2	9375
ÇOCUK CERRAHİSİ ANABİLİM DALI	7614	1379	29	926		4615
ÇOCUK SAĞLIĞI VE HASTALIKLARI ANABİLİM DALI	107945	3301	272	3337	4	18951
ÇOCUK VE ERGEN RUH SAĞ. VE HAST. ANABİLİM DALI	7059					
DERMATOLOJİ ANABİLİM DALI	22167	673	1	237		2602
ENFEKSİYON HASTALIKLARI ANABİLİM DALI	3752	314	4	274	12	2696
FİZİK TEDAVİ VE REHABİLİTASYON ANABİLİM DALI	9208	332	2	314		6292
GENEL CERRAHİ ANABİLİM DALI	18701	2096	616	2584	1	17766
GÖĞÜS CERRAHİSİ ANABİLİM DALI	1964	48	128	289		2095
GÖĞÜS HASTALIKLARI ANABİLİM DALI	26392	1953	163	1641	104	17032
GÖZ HASTALIKLARI ANABİLİM DALI	41569	2961	2	2562	2	7811
İÇ HASTALIKLARI ANABİLİM DALI	93211	3179	35	2790	213	29075
KADIN HASTALIKLARI VE DOĞUM ANABİLİM DALI	36560	4927	68	3768	9	14538
KALP VE DAMAR CERRAHİSİ ANABİLİM DALI	10419	1215	102	1267	4	10013
KARDİYOLOJİ ANABİLİM DALI	22849	2202	952	3692	6	14223
KULAK, BURUN VE BOĞAZ HASTALIKLARI ANABİLİM DALI	26451	2058	4	1707	2	8417
MEDİKAL ONKOLOJİ BİLİM DALI	13860	2212	9	1886	76	8400
NÖROLOJİ ANABİLİM DALI	24085	2408	106	2385	2	10893
NÜKLEER TIP ANABİLİM DALI	3776	242		242		551
ORTOPEDİ VE TRAVMATOLOJİ ANABİLİM DALI	20545	1578	16	1486	6	8157
PLASTİK, REK. VE ESTETİK CERRAHİ ANABİLİM DALI	10000	1949	18	1236		7080
PSİKIYATRİ ANABİLİM DALI	12012	330	4	315		8109
RADYASYON ONKOLOJİSİ ANABİLİM DALI	6778	166	12	164	6	3420
ÜROLOJİ ANABİLİM DALI	16142	2645	7	2422	8	11825
YOĞUN BAKIM SERVISLERİ		2589	1914	920	843	30154
TOPLAM	630278	42847	4651	38495	1366	256509

**Tablo 42:** ESOĞÜ Diş Hastanesi Klinikleri 2015 Yılı Verileri

SERVİSLER	Poliklinik Sayısı	İşlem Yapılan Hasta Sayısı	Yapılan ameliyatlar		
			Büyük	Orta	Küçük
Ağız, Diş ve Çene Cerrahisi	1	33.423	137	567	1.694
Ağız, Diş ve Çene Radyolojisi	1	13.837			
Çocuk Diş Hekimliği	1	41.456			
Endodonti	1	13.070			
Ortodonti	1	19.098			
Protetik Diş Tedavisi	1	17.229			
Periodontoloji	1	30.673			
Restoratif Diş Tedavisi	1	28.224			
<b>TOPLAM</b>	<b>8</b>	<b>197.010</b>	<b>137</b>	<b>567</b>	<b>1.694</b>

# ESKİŞEHİR OSMANGAZİ ÜNİVERSİTESİ

**Tablo 43:** 2015 yılı laboratuvar istatistikleri

YIL : 2015  
DÖNEM : YILLIK

## LABORATUVAR ÇALIŞMALARI FORMU

İL : ESKİŞEHİR

İLÇE : MERKEZ

KURUM : ESKİŞEHİR OSMANGAZİ ÜNİVERSİTESİ REKTÖRLÜK  
SAĞLIK, UYGULAMA VE ARAŞTIRMA HASTANESİ

CİNSİ		Sayısı	CİNSİ		Sayısı
I - Biyokimya	1-Kan, İdrar, Vücut Sıvı, Gaita ile İlgili Rutin Tetkikler	3126266	VI - Genetik	1-Periferik Kandan Karyotip Analizi	1106
	2-Kan Gazları ile İlgili Testler	91473		2-Amnion Mayiinde Karyotip Analizi	305
	3-ELİSA Tekniği ile Yapılan Hepatit Tetkikleri	5018	3-Diğer	Solid Doku: 10      CVS: 22      Kemik İliği: 800	800
	4-RİA, İMX Tekniği ile Yapılan Hormon Tetkikleri	230129		Kordonsentez: 2      DNA: 2364      FISH: 1909	1909
	5-TDX Tekniği ile Yapılan İlaç Dozajı Tetkikleri	0	VII-Gastroenteroloji	1-Endoskopi Laboratuvarı	2545
	6- İdrar	96783		2-Pankreatiko-Bilier Sistemin Diagnostik ve Tedavi Lab.	0
	7- Kardiyak	52793		3-Sonografi Laboratuvarları	0
	8-Gaita	1692		4-Endosonografi Laboratuvarları	0
	9- Diğer	979		5-GİS Motilite Laboratuvarı      Yabancı Cisim Çıkarma:	8
II-Bakteriyoloji	1-Spesifik - Nonspesifik Kültürler (Kültür)	50423		6-Tubaj Laboratuvarı      Skleroterapi:	73
	2-Serolojik Testler	10029		7-Diğer	Boşaltım: 39      Kolonoskopi: 1049      Balon dilatasyon:
	3-Mikroskopik Tetkikler (Gram+ARB)	3437	Kc. Biopsisi: 44      PEG: 1      Bantligasyon:		38
	4-Diğer	Alerji: 4986      TBC: 1279      Parazit: 6806 PCR: 2304      Mikoloji: 1555	Sigmoidoskopi: 101      Polipoktemi: 39      Per. Plev. Drenaj:		11
III-Hematoloji	1-Sitoloji Laboratuvarı Testleri	4581576	VIII- Radyoloji	1-Direkt ve İndirekt Grafiler	138954
	2-Koagülasyon Testleri	180026		2-Ultrason Tetkikleri	35584
	3-Grupaj Testleri	0		3-Angiografik Tetkikler	1641
	4-Rutin Testler (Kan Bankası)	238107		4-Bilgisayarlı Tomografi Tetkikleri	52417
	5-Diğer (Kan Bankası PCR-Doku)	691		5-Magnetik Rezonans Görüntüleme Tetkikleri	15189
IV-İmmünoloji	1-Serolojik Testler	0		6-Endoskopik - Grafik Tetkikler	0
	2-Flow Cytometry ile Yapılan Testler	16577		7-Diğer	Mamografi: 2301
	3-Sitokin, Adezyon Molekülleri (ELİSA testleri)	89386	IX- Patoloji	1-Otopsi	12
	4-İmmunoglobulinler, Kompleman Testleri	22239		2-Biyopsi	13475
	5-Doku Tiplendirilmesi (Kan Bankası - RT-PCR)	2576		3-Ameliyat Materyali	Frozen: 473
	6-Diğer	0		4-Batın, Plevra, Balgam, Smear, Aspirasyon Tetkikleri	Smear: 5872
V - Kardiyoloji	1-EKG      Poliklinik: 15701      Servis:	72138		5-Diğer	Özel Boya: 38137
	2-EFOR Testi	894	X- Fizik Teda	1-Elektroterapi	19339
	3-EKO	11272		2-Hidroterapi	8720
	4-Koroner Angiografi	2795		3-Mekonoterapi	317
	5-Katater	44		4-Diğer	30233
	6-Mitral Balon Valvuloplasti (+Stent)	17	XI - Ped. Kardiyoloji	1-EKG	5194
	7-Perkutan Transluminal Koroner Angioplasti (PTCA)	1155		2-Efor Testi	394
	8-Geçici ve Kalıcı Kalp Pili      Geçici: 53      Kalıcı:	136		3-EKO	6363
	9-Elektro-Fizyolojik Çalışması	152		4-Fetal EKO	186
	10- Diğer: 241      ICD: 0			5-Holter      400      Tansiyon Holter	185
	II-NÖROLOJİ	EEG: 2222      EMG: 2210      Strok: 1644      Parkinson:		410	6-Head up: 168      TEE:
Doopler USG: 298      Demans: 328      Epilepsi:		0		7-Event Recorder : 31      Katater	86
MS: 107      Algoloji: 962      Botoks: 198      Uyku:		0			
V.EEG: 322      Anjio: 368      TCD: 256      PSG:		424			
	EVOK	284			

DÜZENLEYEN	
Adı Soyadı:	
Ünvanı:	
Tarih:	
İmza-Mühür:	

ONAYLAYAN	
Adı Soyadı:	
Ünvanı:	
Tarih:	
İmza - Mühür:	

**Laboratuvarlar:**

Hastanemizde;

- o Biyokimya Laboratuvarı
- o Çocuk Metabolizma ve Araştırma Laboratuvarı
- o Farmakoloji Laboratuvarı
- o Mikrobiyoloji Laboratuvarı
- o Nükleer Tıp Laboratuvarı
- o Patoloji Laboratuvarı
- o Radyoloji Laboratuvarı
- o Kan Merkezi ve Hematoloji Laboratuvarı
- o Tıbbi Biyoloji Laboratuvarı
- o Tıbbi Genetik Laboratuvarı

bulunmakta olup, tahlil tetkiklerin yapılıp, raporlanmasını sağlamaktadırlar.

**Biyokimya Laboratuvarı:** Klinik Biyokimya tetkikleri kan gazı analizi, hormon tetkikleri kanser ve kemik markerları, idrar, gaita ve özel tetkik analizlerini yaparak raporlanmasını sağlayan birimdir.

**Çocuk Metabolizma ve Araştırma Laboratuvarı:** Kan asitleri, idrar asitleri, özel kromatografi ve boyaları analiz ederek rapor haline getiren birimdir.

**Farmakoloji Laboratuvarı:** Hastalıklar nedeni ile ilaç kullananların ilaç düzeylerini analiz ederek rapor haline getiren birimdir.

**Kan Merkezi ve Hematoloji Laboratuvarı:** Kan ve kan ürünlerinin hazırlanması ve Hematolojik tetkiklerini çalışarak rapor haline getiren birimdir.

**Mikrobiyoloji Laboratuvarı:** İnfeksiyon hastalıkları ile ilgili boğaz sürüntüsü, idrar, kan, dışkı, BOS, balgam, püy vb. örneklerden talep edilen tetkiklerin yapılarak sonuçlandırılan rapor haline getiren birimdir.

**Nükleer Tıp Laboratuvarı:** Hastalardan istenilen sintigrafik tetkikleri, ultrasonografi, kemik mineral dansitometre ölçümleri, Pet CT ve gamma kamera ile yapılan görüntüleme sistemlerini çalışarak rapor haline getiren birimdir.

**Patoloji Laboratuvarı:** Hastalardan teşhis konulması amacıyla alınan doku ve sıvı örnekleri ve ölümden sonra ölüm nedeninin belirlenmesi amacıyla yapılan otopsilerle en kısa sürede teşhisi makroskobik ve mikroskobik olarak inceleyerek rapor haline getirilmesini sağlayan birimdir.

**Radyoloji Laboratuvarı:** Hastalardan istenilen röntgen, ultrasonografi, mammografi, bilgisayarlı tomografi, manyetik rezonans, görüntüleme, anjiyografi ve girişimsel radyolojik amaçlı istekleri yaparak rapor halinde sonuçlandırılan birimdir.

**Tıbbi Biyoloji Laboratuvarı:** Metabolik hastalıkların tetkik ve tahlilini yaparak rapor haline getiren birimdir.

**Tıbbi Genetik Laboratuvarı:** İstenilen genetik tetkik ve tahlilleri sonuçlandırarak rapor haline getiren birimdir.

## 6.Yönetim ve İç Kontrol Sistemi

5018 sayılı Kamu Mali Yönetimi ve Kontrol Kanunu ve İç Kontrol ve Ön Mali Kontrole İlişkin Usul ve Esaslar Hakkında Yönetmelik hükümleri gereğince ön mali kontrol görevi, Harcama Birimleri ve Strateji Geliştirme Daire Başkanlığı tarafından yerine getirilmektedir.

Harcama birimlerinde yapılan ön mali kontrol görevi mali karar ve işlemlerin, kaynakların etkili, ekonomik ve verimli bir şekilde kullanımını sağlamak maksadıyla süreç kontrolü şeklinde yapılmaktadır.

Ödeme emri belgesini düzenlemekle görevlendirilen gerçekleştirme görevlileri, ödeme emri belgesi ve eki belgeler üzerinde yılı merkezi yönetim bütçe kanununa ve yürürlükteki mevzuata uygunluk ve belgelerin tamam olup olmadığı hususları ile daha önceki işlemlerin kontrolünü kapsayacak şekilde ön mali kontrol yapmaktadırlar. Gerçekleştirme görevlileri, yaptıkları kontrol sonucunda işlemleri uygun görmeleri halinde ödeme emri belgesi üzerine "kontrol edilmiş ve uygun görülmüştür" şerhini düşerek ilgili ödeme emri belgesini imzalamaktadırlar.

Strateji Geliştirme Daire Başkanlığının ön mali kontrolüne tabi mali karar ve işlemler, kontrol edilmek üzere ilgili birimler tarafından Daire Başkanlığına gönderilmektedir. Daire Başkanlığınca yürürlükteki mevzuat esasları çerçevesinde yapılan kontrol sonucunda mali karar ve işlemin uygun görülmesi halinde durumuna göre görüş yazısı düzenlenmekte veya dayanak belgenin üzerine "kontrol edilmiş ve uygun görülmüştür" şerhi düşülerek ilgili birime gönderilmektedir. Daire Başkanlığının görüş yazısı, harcama birimlerince ilgili işlem dosyasında saklanmakta ve bir örneği de ödeme emri belgesine eklenmektedir. Üniversitemiz harcama birimlerinin mali karar ve işlemlerden, Strateji Geliştirme Daire Başkanlığınca, ön mali kontrole tabi tutulması gerekenler Rektörlük oluruyla belirlenmiştir. Buna göre;

1. Taahhüt evrakı ve sözleşme tasarılarından tutarı KDV hariç;
  - a. Mal ve hizmet alımları için : 1.000.000.-TL,
  - b. Yapım işleri için : 3.000.000.-TL'yi aşanlar,
2. Kanun Tasarılarının mali yükünün hesaplanması,
3. Ödenek aktarma işlemleri,
4. Kadro dağıtım cetvelleri,
5. Seyyar görev tazminatı cetvelleri,
6. Geçici işçi pozisyonları,
7. Yan ödeme cetvelleri,

## ESKİŞEHİR OSMANGAZİ ÜNİVERSİTESİ

**Tablo 44:** Ön Mali Kontrol Sonuç Tablosu

<b>A-) ÖN MALİ KONTROL SONUCU GÖRÜŞ YAZISI YAZILMIŞ OLAN MALİ KARAR VE İŞLEMLER</b>			
<b>SAYI</b>	<b>TARİH</b>	<b>HARCAMA BİRİMİ</b>	<b>KONUSU</b>
1	02.02.2015	PERSONEL DAİRE BAŞKANLIĞI	657-4/b Sözleşmeli Personellerin Sözleşmeleri
2	18.02.2015	YAPI İŞLERİ VE TEKNİK DAİRE	Yoğun Bakım Binası ve Teshin Merkezi İnşaatı
3	24.02.2015	İDARİ ve MALİ İŞLER DAİRE BAŞK.	Koruma Güvenlik Hizmeti Alımı
4	12.03.2015	YAPI İŞLERİ VE TEKNİK DAİRE BAŞK.	ESOGÜ Hastanesi Servis Katları Yenileme, Doku Lab. Tiplendirme ve Genel Tadilat İşleri
5	17.03.2015	PERSONEL DAİRE BAŞKANLIĞI	Yabancı Uyruklu Öğretim Elemanlarının Sözleşmeleri
6	20.03.2015	PERSONEL DAİRE BAŞKANLIĞI	657-4/b Sözleşmeli Personellerin Sözleşmeleri
7	25.03.2015	İDARİ ve MALİ İŞLER DAİRE BAŞK.	Yemek Yapımı Servis ve Sonrası Hizmet Alımı
8	03.04.2015	İDARİ ve MALİ İŞLER DAİRE BAŞK.	500 Mhz-NMR Spektrometre Sistemi Alımı
9	27.05.2015	PERSONEL DAİRE BAŞKANLIĞI	657-4/b Sözleşmeli Personellerin Sözleşmeleri
10	08.06.2015	İDARİ ve MALİ İŞLER DAİRE BAŞK.	Yemek Yapımı Servis ve Sonrası Hizmet Alımı
11	22.07.2015	İDARİ ve MALİ İŞLER DAİRE BAŞK.	Park Bahçe Hizmeti Alımı
12	05.08.2015	İDARİ ve MALİ İŞLER DAİRE BAŞK.	Dalga Boyu Dağılımlı X-Işını Florans Spektrometre (WDXRF) Cihazı ve X Işını Difraksiyon Cihazı (XRD TOZ)
13	14.08.2015	PERSONEL DAİRE BAŞKANLIĞI	Yabancı Uyruklu Öğretim Elemanlarının Sözleşmeleri
14	14.09.2015	PERSONEL DAİRE BAŞKANLIĞI	Yabancı Uyruklu Öğretim Elemanlarının Sözleşmeleri
15	20.10.2015	YAPI İŞLERİ VE TEKNİK DAİRE BAŞKANLIĞI	Diş Hastanesi İnşaatı
16	26.10.2015	YAPI İŞLERİ VE TEKNİK DAİRE BAŞKANLIĞI	Alt Yapı ve Yol Düzenlemesi İş
17	14.12.2015	PERSONEL DAİRE BAŞKANLIĞI	4/b Sözleşmeli Personellerin Sözleşmeleri
18	21.12.2015	PERSONEL DAİRE BAŞKANLIĞI	Yabancı Uyruklu Öğretim Elemanlarının Sözleşmeleri
19	25.12.2015	İDARİ ve MALİ İŞLER DAİRE BAŞK.	Temizlik Hizmeti Alımı
<b>B-) ÖN MALİ KONTROL SONUCU TASTİK EDİLMİŞ OLAN MALİ KARAR VE İŞLEMLER</b>			
1	Devlet Memurlarına Ödenecek Zam ve Tazminatlara İlişkin Karar Gereğince Yan Ödeme Cetvelleri		
2	Devlet Memurlarına Ödenecek Zam ve Tazminatlara İlişkin Karar Gereğince Yan Ödeme Cetvelleri (Dağılım)		
3	İdari Personel Boş-Dolu Kadro Değişikliği		
4	Vizeli Cetveller (Tenkis, Tahsis)		

**6.1.Denetim Faaliyetleri:**

İç Denetim Birimi Başkanlığınca:

- 1.Mühendislik Mimarlık Fakültesi doğrudan temin usulü ile yapılan alımlar sürecinin,
- 2.Yüksek lisans ve doktora öğrencileri kayıt ve kabul sürecinin,
- 3.Bilgi İşlem Daire Başkanlığı teknik destek arıza tespit ve malzeme kullanım sürecinin,
- 4.Sosyal Tesisler İktisadi İşletmesi'nin yüzme havuzu biriminin,
- 5.Uluslararası İlişkiler Birimi'nin Erasmus öğrenci ve personel hareketliliği sürecinin,
- 6.Uluslararası İlişkiler Birimi'nin Farabi öğrenci ve öğretim elemanı değişim sürecinin denetimleri yapılmış olup, denetim sonucu oluşturulan raporlar ilgili yerlere ulaştırılmıştır.



## II-AMAÇ VE HEDEFLER

### A-İdarenin Amaç Ve Hedefleri

#### Stratejik Amaç 1:Eğitim

Üniversitemizin eğitim-öğretim kalitesinin tüm paydaş beklentilerini dikkate alarak bölgesel, ulusal ve uluslararası alanlarda rekabet edebilecek şekilde geliştirilmesi.

##### Hedefler:

1. Eğitim programlarını öğrenci merkezli, çıktı/sonuç odaklı ve uygulama ağırlıklı olacak şekilde geliştirmek
2. Öğretim elemanlarının eğitim bilimlerindeki yenilikler yönünden yetkinliklerini artırmak
3. Ulusal ve uluslararası düzeyde eğitim amaçlı işbirlikleri geliştirmek
4. Öğrencilerimizin yabancı dil düzeylerini artırmak
5. Eğitim altyapısını derslikler, eğitim laboratuvarları, kütüphane, ders malzemeleri vb. alanlarda geliştirmek
6. Uzaktan eğitim sistemini geliştirip sürdürmek

#### Stratejik Amaç 2: Bilimsel Araştırma

Bilimsel araştırma altyapısı ve nitelikli insan gücünün güçlendirilerek bilimsel araştırmaların toplumsal ve ekonomik katkılarının artırılması.

##### Hedefler:

1. Akademik personelin bilimsel araştırma, yenilikçilik ve girişimcilik yeteneğini geliştirmek
2. Laboratuvar ve araştırma altyapısını güçlendirmek ve akreditasyon standardına yaklaştırmak
3. Bilimsel yayın ile proje teşviklerinin iyileştirilmesi ve araştırma desteklerinin artırılmasını sağlamak
4. İleri teknolojik ürünler ve toplumsal sorunlara çözüm üreten bilimsel araştırma projelerini desteklemek

#### Stratejik Amaç 3: Yaşayan Kampüs (Yerleşke)

Üniversitenin başta merkez yerleşke olmak üzere bütün yerleşkelerinin, bilimsel, sosyal ve fiziksel anlamda öğrenci, çalışan ve diğer paydaşların ihtiyaçlarını karşılayabilecek, "Yaşayan Yerleşke"ye dönüştürülmesi.

##### Hedefler:

1. Merkez yerleşke içinde öğrenci ve çalışanların ihtiyaçlarını karşılayacak, memnuniyetlerini artıracak yeni mekânlar ve hizmet alanları oluşturmak

2. Merkez yerleşke dışındaki yerleşkelerin fiziksel, sosyal ve sportif olanaklarını iyileştirmek
3. Yerleşkede yapılan bilimsel ve sosyal etkinlik sayısını artırmak, öğrenci kulüp faaliyetlerini desteklemek
4. Merkez yerleşke master planını, kullanıcı ihtiyaçlarını, engelli öğrenci ile personelin ihtiyaçlarını ve yerleşke estetiğini göz önüne alarak yenilemek

### **Stratejik Amaç 4: Üniversite - Sanayi İşbirliği ve Topluma Katkı**

Üniversitemizin ve bölgemiz sanayi kuruluşlarının proje ve projeye dayalı teknolojik ürün üretme kabiliyetinin geliştirilmesi ile toplumsal faydayı artıracak faaliyetlerde bulunulması.

#### **Hedefler:**

1. Öncelikli alanlarda üniversitedeki bilgi birikimini sanayiye aktararak ortak projeler yapmak ve yönetmek
2. Üniversitenin sunduğu hizmetler konusunda sanayi ve topluma hizmet kuruluşlarında farkındalığı artırmak ve bu hizmetlere talep oluşturmak
3. Öğrencilerin lisans, yüksek lisans ve doktora/uzmanlık tezlerini bölge sanayisinin ve toplumun ihtiyaçları doğrultusunda yönlendirmek, staj programlarını sanayi ve topluma hizmet kuruluşları ile birlikte geliştirmek
4. Yaşam boyu eğitim kapsamında toplumun ihtiyaç duyduğu alanlarda sertifika ve eğitim programları düzenlemek

### **Stratejik Amaç 5: Sağlık Hizmetleri**

Toplumun sağlık hizmeti ihtiyaçlarını karşılayan, hizmet sunum yeterliliğini sağlamış ve geleceğe yönelik olarak stratejik alanlarda üst düzey merkezler kurulması yoluyla etkinliği ve kurumsallaşmayı ön plana çıkaran bir sağlık hizmeti sunulması.

#### **Hedefler:**

1. Üniversitemizin sağlık hizmetlerinde yetkin ve uzmanlaşmış bölge sağlık kurumu kimliğini sürdürmesini sağlamak
2. Ülke ihtiyaçları çerçevesinde ileri teknolojiye dayalı tedavi rehabilitasyon ve koruma merkezleri kurmak ve mevcutları geliştirmek
3. Sağlık turizmine yönelik kurumsal altyapıyı oluşturmak ve hizmetleri geliştirmek
4. Dış Hekimliği Fakültesi'ni modern teknoloji ile donatılmış tam teşekküllü bir yapıya ulaştırmak ve Uygulama Hastanesini kurmak
5. Hastanenin gelişen ihtiyaçlar doğrultusunda kurumsal altyapısını güçlendirmek

**Stratejik Amaç 6: Kurumsal Kapasite:**

Yükseköğretimde hizmet sunumunda deęişen yapıyı ve üniversitemizin büyüyen yapısını destekleyecek şekilde kurumsal yönetim kapasitesinin geliştirilmesi ve insan kaynaklarının güçlendirilmesi.

**Hedefler:**

1. Mevcut örgütsel yapıdaki problemlerin tespiti ile birlikte deęişen yapıya uygun bir organizasyon yapısını oluşturmak
2. Bütünleşik yönetim bilgi sisteminin oluşturulması suretiyle hizmet planlaması ve sunumunda etkinliği artırmak, bilgi, evrak akışını hızlandırmak ve hizmet verme süresini kısaltmak
3. Mâlî yönetim sisteminin geliştirilmesi ile birlikte hazine katkısını ve öz gelirleri arttırmak ve kaynakların etkin, ekonomik ve verimli kullanılmasını sağlamak
4. Kurum kültürünü geliştirmek, çalışanların gelişimini sağlamak ve çalışma yaşamından memnuniyetini artırmak
5. Stratejik plan izleme ve değerlendirme sisteminin kurulmasını sağlamak

## **B-Temel Politikalar Ve Öncelikler**

Kalkınma Planı ve Orta vadeli Programda eğitim sisteminin geliştirilmesi başlığı altında, eğitim sistemi, insan kaynakları ve yükseköğretimde yönetim anlayışına ilişkin öncelikler belirlenmiştir. Kamu yatırım programı çerçevesinde eğitim, sağlık, teknolojik araştırma, e-devlet yatırımlarına öncelik verileceği, eğitimin kalitesinin yükseltileceği, eğitim ile istihdam arasındaki ilişkinin güçlendirileceği ve istihdam edilebilirliğin artırılacağı, bilgi toplumu insanını yetiştirmeyi amaçlayan eğitim politikasının temel alındığı, eğitim hizmetlerine erişimin yaygınlaştırılacağı ifade edilmektedir.

Eğitim sistemi, insan kaynaklarının geliştirilmesini desteklemek üzere, yaşam boyu eğitim yaklaşımıyla ve sistem bütünlüğü içinde ele alınarak; etkili, erişilebilir ve fırsat eşitliğine dayalı bir yapıya kavuşturulacağı öngörülmektedir. Kamu kurum ve kuruluşları, işlev ve sorumluluklarını etkin ve etkili bir biçimde yerine getirebilmeleri için yeterli nitelik ve sayıda personele kavuşturulacak, tüm personelin hızla değişen şartlara uyumunu sağlamak amacıyla yeterlilikleri sürekli bir şekilde artırılacak ve istihdam koşullarının AB Müktesebatına uyumu temin edilecektir.

Eğitimde niteliğin artırılması amacıyla, yenilikçilik ve araştırmacılığın geliştirilmesini esas alan müfredat programları ülke geneline yaygınlaştırılacak, etkili bir rehberlik ve yönlendirme sistemi kurulacak, eğitici personelin nitelikleri ile fiziki mekan ve bilgi teknolojisi altyapısı güçlendirilecektir.

Eğitimde bilgi teknolojilerinin kullanımı yaygınlaştırılacak ve etkin hale getirilecektir. Eğitimin her kademesinde fiziki mekan, donanım ve öğretmen ihtiyacı yerleşim yerleri arasındaki farklılıkları azaltacak şekilde giderilecektir. Yükseköğretim kurumlarının idari ve mali özerklikleri sağlanarak ihtisaslaşmayı esas alan rekabetçi bir yapıya kavuşturulacaktır. Yükseköğretim kurumlarının hizmet üreterek kaynak oluşturma faaliyetleri desteklenecektir.

Yükseköğretim yönetimi şeffaflık, katılımcılık, hesap verebilirlik ve sürdürülebilir kalite anlayışı çerçevesinde yeniden ele alınacak, sistemin idari ve mali özerkliği artırılacak, yerel özellikleri dikkate alan, özel kesimin yatırıma açık rekabetçi bir yapı geliştirilecektir.

Bilim ve Teknoloji alanında özel kesim ile üniversiteler ve araştırma kurumları arasındaki işbirliğini geliştirmeye yönelik destekler artırılacak ve etkinleştirilecektir. Üniversite ve araştırma kurumlarında Ar-Ge çalışmalarının artırılması ve piyasa talebi doğrultusunda yönlendirilmesi sağlanacaktır.

Araştırmacı insan gücü kaynağı nitelik ve nicelik yönünden geliştirilecek ve özel sektörde araştırmacı istihdamı teşvik edilecektir.

### III-FAALİYETLERE İLİŞKİN BİLGİ VE DEĞERLENDİRMELER

#### A-Mali Bilgiler

##### 1-Bütçe Uygulama Sonuçları

##### 1.1-Bütçe Giderleri

Üniversitemiz 2015 yılı içerisinde, yüklenmiş olduğu görev ve sorumlulukları yerine getirebilmek için, aşağıdaki tabloda fonksiyonel kodlar itibariyle belirtilen harcamaları gerçekleştirmiştir.

**Tablo 45:** 2015 Yılı Fonksiyonel Düzeyde 12 Aylık Ödenek Kullanım Durumu

Fonksiyonel Kod	Giderler	Ödenek	Harcama	Ödenek Kullanma Oranı %
01	Genel Kamu Hizmetleri	20.534.621,00	19.458.157,78	94,76
03	Kamu Düzeni ve Güvenlik Hizmetleri	5.480.000,00	5.380.155,74	98,18
07	Sağlık Hizmetleri	53.461.213,00	49.355.060,29	92,32
08	Dinlenme Kültür ve Din Hizmetleri	1.494.838,00	1.463.961,92	97,93
09	Eğitim Hizmetleri	198.297.661,67	194.186.956,23	97,93
	<b>GENEL TOPLAM</b>	<b>279.268.333,67</b>	<b>269.844.291,96</b>	<b>96,63</b>

Üniversitemiz 2015 yılı içerisinde, yüklenmiş olduğu görev, sorumluluk ve hizmetleri yerine getirebilmek için, aşağıdaki tabloda ekonomik kodlar itibariyle belirtilen harcamaları gerçekleştirmiştir.

**Tablo 46:** 2015 Yılı Ekonomik Düzeyde 12 Aylık Ödenek Kullanım Durumu

Ekonomik Kod	Bütçe Giderleri	Ödenek Tutarı	Harcama Tutarı	Ödenek Kullanma Oranı %
1	Personel Giderleri	148.928.028,00	148.326.164,04	99,60
2	Sosyal Güvenlik Kurumlarına Devlet Primi Giderleri	24.245.893,00	24.170.831,18	99,69
3	Mal ve Hizmet Alımı Giderleri	41.660.172,67	39.568.620,99	94,98
5	Cari Transferler	5.072.000,00	4.373.657,98	86,23
6	Sermaye Giderleri	59.362.240,00	53.405.017,77	89,96
	<b>GENEL TOPLAM</b>	<b>279.268.333,67</b>	<b>269.844.291,96</b>	<b>96,63</b>

## 1.2-Bütçe Gelirleri

**Tablo 47:** 2015 Yılı Ekonomik Düzeyde 12 Aylık Gelir Gerçekleşmeleri

Ekonomik Kod				Gelirler	Tahmin	Gerçekleşme	Gerçekleşme Oranı(%)
03	01	01	01	Şartname,Basılı Evrak, Form Satış Gelirleri	0,00	56.323,00	0,00
			02	Kitap, Yayın vb. Satış Gelirleri	15.000,00	9.986,35	66,58
		02	02	Örgün ve Yaygın Öğretimden Elde Edilen Gelirler	0,00	2.523,17	0,00
			29	Örgün ve Yaygın Öğretimden Elde Edilen Gelirler	1.035.000,00	1.107.011,31	106,96
			31	İkinci Öğretimden Elde Edilen Gelirler	7.800.000,00	8.299.776,35	106,41
			32	Yaz Okulu Gelirleri	1.790.000,00	2.537.712,12	141,77
			33	Tezsiz Yüksek Lisans Gelirleri	450.000,00	258.662,60	57,48
			36	Sosyal Tesis İşletme Gelirleri	400.000,00	457.175,30	114,29
			37	Kantin ve Kafeterya İşletme Gelirleri	0,00	8.628,36	0,00
			45	Uzaktan Öğretimden Elde Edilen Gelirler	200.000,00	309.023,00	154,51
			53	Eğitim Hizmetlerine İlişkin Gelirler	0,00	86.949,35	0,00
			99	Diğer Hizmet Gelirleri	1.075.000,00	1.530.864,51	142,41
	06	01	99	Diğer Taşınmaz Kira Gelirleri	550.000,00	679.769,24	123,59
04	02	01	01	Hazine Yardımı (Cari)	165.729.000,00	182.370.000,00	110,04
		02	01	Hazine Yardımı (Sermaye)	47.430.000,00	55.730.000,00	117,50
	04	01	01	Kurumlardan Alınan Şartlı Bağışlar	0,00	753.365,38	0,00
			02	Kişilerden Alınan Bağış ve Yardımlar	0,00	151.256,41	0,00
		02	04	Kişilerden Alınan Şartlı Bağışlar	0,00	200.000,00	0,00
	05	01	01	Genel Bütçeli İdarelerden Alınan Proje Yardımları	0,00	4.499,34	0,00
			02	Özel Bütçeli İdarelerden Alınan Proje Yardımları	0,00	453.277,52	0,00
			09	Diğerlerinden Alınan Proje Yardımları	0,00	656.670,00	0,00
			10	YÖK Öğretim Üyesi Yetiştirme Projeleri	0,00	1.163.422,67	0,00
			11	YÖK Yurtdışı Destekleri	0,00	1.308,31	0,00
05	01	09	01	Kişilerden Alacaklar Faizi	0,00	3.187,16	0,00
			03	Mevduat Faizleri	57.000,00	215.243,83	377,62
			99	Diğer Faizler	0,00	9.300,69	0,00
	02	06	16	Araştırma Projeleri Gelirleri Payı	6.290.000,00	10.680.000,00	169,79
	03	02	99	Diğer İdari Para Cezaları	0,00	55.558,77	0,00
	09	01	01	İrat Kaydedilecek Nakdi Teminatlar	0,00	6.895,37	0,00
			06	Kişilerden Alacaklar	0,00	391.107,30	0,00
			19	Öğrenci Katkı Payı Telafi Gelirleri	5.510.000,00	5.048.834,00	91,63
			99	Yukarıda Tanımlanmayan Diğer Çeşitli Gelirler	0,00	621.027,56	0,00
				TOPLAM	238.331.000	273.859.358,97	114,91

Bütçe Gelirleri Tablosuna İlişkin Açıklamalar:

5018 sayılı Kamu Mali Yönetimi ve Kontrol Kanununun 15 ve 16. Maddeleri gereği üç yıllık bir dönemi kapsayan çok yıllık bütçeleme sistemine geçilmesi, 12. Maddesinde genel yönetim kapsamındaki kamu idarelerine bütçelerinin, merkezi yönetim

bütçesi olarak hazırlanacağı belirtilerek kamu idarelerince bunların dışında herhangi bir ad altında bütçe oluşturulamayacağı, 13. Maddesinde, tüm gelir ve giderlerin gayrisafi olarak bütçelerde gösterileceği hükümleri yer almaktadır.

**2015 yılı Bütçe Kanunu ile öngörülen gelirlerimiz;**

Hazine Yardımı	: 213.159.000,00 TL;
Öz Gelirler	: <u>25.172.000,00 TL;</u>
<b>TOPLAM</b>	<b>: 238.331.000,00 TL</b> olarak gerçekleşeceği tahmin edilmiş ve

**2015 Yılı Aralık sonu itibariyle gelirlerimiz;**

Hazine Yardımı	: 262.620.647,23 TL;
Öz Gelirler	: <u>33.223.480,58 TL;</u>
<b>TOPLAM</b>	<b>:295.844.127,81 TL;</b> olarak gerçekleşmiştir.

**1.3- Finansman**

5018 Sayılı Kamu Mali Yönetimi ve Kontrol Kanunu ve 6583 Sayılı 2015 Yılı Merkezi Yönetim Bütçe Kanunu ile Maliye Bakanlığı'nca yayımlanan 2015 Yılı Merkezi Yönetim Bütçe Uygulama Tebliği hükümleri doğrultusunda; 2015 yılı içinde;

Likit karşılığı olarak	3.361.271,00 TL
Uzaktan Eğitim Gelirlerinden gelir fazlası olarak	51.700,00 TL
Yaz okulu gelirlerinden gelir fazlası olarak	707.200,00 TL
İkinci öğretim gelirlerinden gelir fazlası olarak	128.000,00 TL
Araştırma Projelerinden gelir fazlası olarak	3.255.000,00 TL
<b>Toplam:</b>	<b>7.503.171,00 TL</b>

ödenek kaydı yapılmıştır.

**İkinci Öğretim Gelirleri, Tezsiz Yüksek Lisans Gelirleri ve Yaz okulu gelirlerinden gelir fazlası toplamı karşılığı olarak:**

01.1 Personel giderleri (memurlar) ekonomik koduna	493.400,00 TL
03.2 Tüketime Yön. Mal ve Malz. Al. eko.koduna	109.400,00 TL
03.3 Yolluklar ekonomik koduna	54.000,00 TL
03.5 Hizmet Alımlar ekonomik koduna	1.500,00 TL
03.7 Menkul Mal. Gayrimad.hak al. Eko.koduna	183.700,00 TL
03.8 Gayrimenkul Mal bakım ve on.gid. ek.koduna	44.900,00 TL
<b>Toplam</b>	<b>: 886.900,00 TL.</b>

ödenek eklenmiştir.

**Yine aynı dönem içinde likit karşılığı olarak**

01.1 Personel giderleri (memurlar) ekonomik koduna	11.744,00 TL
02.1 Sosyal Güvenlik Prim giderleri ekonomik koduna	113,00 TL
<b>02.2 Diğer Personel (SGK Prim) ekonomik koduna</b>	664,00 TL
03.2 Tüketime Yön. Mal ve Malz. Al. eko.koduna	680.000,00 TL
03.3 Yolluklar ekonomik koduna	618.250,00 TL
03.4 Görev Giderleri	44.000,00 TL
03.5 Hizmet Alımlar ekonomik koduna	194.700,00 TL
03.6 Temsil ve Tanıtma Gideleri ek.koduna	280.000,00 TL
03.7 Menkul Mal. Gayrimad.hak al. Eko.koduna	614.000,00 TL
03.8 Gayrimenkul mal bakım onarım Giderl. Ek.koduna	33.800,00 TL
03.9 Tedavi ve Cenaze Giderleri ekonomik koduna	3.500.000,00 TL
06.1 Mamul Mal Alımları ekonomik koduna	159.500,00 TL
<b>06.3 Gayrimenkul Alımları ve Kmulaştırma ek. koduna</b>	189.000,00 TL
06.5 Gayrimenkul Sermaye Üretim Giderleri ek.koduna	235.000,00 TL
06.7 Gayrimenkul Büyük Onarım Giderleri ek.koduna	300.000,00 TL
<b>Toplam:</b>	<b>3.361.271,00 TL</b>

ödenek eklenmiştir.

**Araştırma Proje Gelirlerinden gelir fazlası olarak**

03.2 Tüketime Yönelik Mal ve Malz. Al. eko. Koduna	400.000,00 TL
03.3 Yolluklar ekonomik koduna	185.000,00 TL
03.5 Hizmet alımları ekonomik koduna	880.000,00 TL
03.7 Menkul Mal. Gayrimad.hak al. Eko.koduna	220.000,00 TL
06.1 Mamul Mal Alımları ekonomik koduna	1.800.000,00 TL
<b>Toplam:</b>	<b>3.255.000,00 TL</b>

Ödenek eklenmiştir.



# ESKİŞEHİR OSMANGAZİ ÜNİVERSİTESİ

2-Temel Mali Tablolara İlişkin Açıklamalar  
Tablo 48: 2015 Yılı Bilançosu

<b>1-DÖNEN VARLIKLAR</b>			44.086.470,07	<b>3-KISA VADELİ YABANCI KAYNAKLAR</b>			21.108.102,41
<b>10 HAZİR DEĞERLER</b>		10.829.016,17		<b>32 FAALİYET BORÇLARI</b>		9.074.542,97	
100 Kasa Hesabı	0			320 Bütçe Emanetleri Hesabı	9.037.827,55		
102 Banka Hesabı	10.285.564,33			329 Diğer Çeşitli Borçlar Hesabı	36.715,42		
104 Proje Özel Hesabı	543.451,84			<b>33 EMANET YABANCI KAYNAKLAR</b>		9.404.325,35	
<b>12 FAALİYET ALACAKLARI</b>		21.429.009,64		330 Alınan Depozito ve Teminatlar Hes.	489.570,83		
120 Gelirlerden Alacaklar Hesabı	21.402.116,44			333 Emanetler Hesabı	8.914.754,52		
121 Gelirlerden Takipli Alacaklar Hesabı	2.475,68						
126 Verilen Depozito ve Teminatlar Hesabı	24.417,52			<b>36 ÖDENECEK DİĞER YÜKÜMLÜLÜKLER</b>		2.581.963,33	
<b>14 DİĞER ALACAKLAR</b>		503.198,68		360 Ödenecek Diğer Yükümlülükler Hesabı	2.382.882,32		
140 Kişilerden Alacaklar Hesabı	503.198,68			361 Ödenecek Sosyal Güvenlik Kesintileri Hesabı	198.650,86		
<b>15 STOKLAR</b>		1.449.786,19		362 Fonlar ve Diğer Kamu İdareleri Hesabı	430,15		
150 İlk Madde ve Malzeme Hesabı	1.449.786,19			<b>38 GELECEK AYLARA AİT GELİRLER VE GİDERLER TAHAKK.</b>		47.270,76	
<b>16 ÖN ÖDEMELER</b>		9.875.459,39		380 Gelecek Aylara Ait Gelirler Hesabı	47.270,76		
162 Bütçe Dışı Avans ve Krediler Hesabı	6.532.052,95			<b>5-ÖZ KAYNAKLAR</b>			894.876.361,97
164 Akreditifler Hesabı	3.343.406,44			<b>50 NET DEĞER</b>		782.693.181,48	
<b>2-DURAN VARLIKLAR</b>			871.897.994,31	500 Net Değer Hesabı	782.693.181,48		
<b>24 MALİ DURAN VARLIKLAR</b>		0		500 Net Değer Hesabı			
241 Mal ve Hiz. Üre. Kur. Yatı. Sermayeler H.ı	25			<b>57 GEÇMİŞ YILLAR OLUMLU FAAL.SON.</b>		71.059.796,52	
				570 Geç.Yıl.Olumlu Faal.Son.Hesabı	71.059.796,52		
247 Sermaye Taahhütleri Hesabı	25	(-)		<b>58 GEÇMİŞ YILLAR OLUMSUZ FAALİYET SONUÇLARI</b>		0	(-)
<b>25 MADDİ DURAN VARLIKLAR</b>		871.897.994,31		580 Geçmiş Yıllar Olumsuz Faaliyet Sonuçları Hesabı (-)	0	(-)	
250 Arazi ve Arsalar Hesabı	641.097.715,07			<b>59 DÖNEM FAALİYET SONUÇLARI</b>		41.123.383,97	
251 Yer altı ve Yerüstü Düzenleri Hesabı	2.714.068,90			590 Dönem Olumlu Faaliyet Sonucu Hesabı	41.123.383,97		
252 Binalar Hesabı	123.218.752,07						
253 Tesis Makine ve Cihazlar Hesabı	79.726.269,36						
254 Taşıtlar Hesabı	2.150.868,64						
255 Demirbaşlar Hesabı	47.144.921,06						
257 Birikmiş Amortismanlar Hesabı(-)	115.520.804,27	(-)					
258 Yapılmakta Olan Yatırımlar Hesabı	91.366.203,48						
<b>26 MADDİ OLMAYAN DURAN VARLIKLAR</b>		0,00					
260 Haklar Hesabı	4.642.345,47						
267 Diğer Maddi Olmayan Duran Varlıklar	51.418,00						
268 Birikmiş Amortismanlar Hesabı(-)	4.693.763,47	(-)					
<b>AKTİF TOPLAMI</b>			915.984.464,38	<b>PASİF TOPLAMI</b>			915.984.464,38
<b>9-NAZİM HESAPLAR</b>			38.061.728,62	<b>9-NAZİM HESAPLAR</b>			18.194.444,48
<b>91 NAKİT DİŐİ TEM.VE KİŐ.AİT MEN.KİY.H.</b>		19.439.229,32		<b>91 NAKİT DİŐİ TEM.VE KİŐ.AİT MEN.KİY.H.</b>		19.439.229,32	
910 Teminat Mektupları Hesabı	19.439.229,32			911 Teminat Mektupları Emanetleri H.	19.439.229,32		
<b>94 ÖZEL TAHAKKUKLAR HESABI</b>		8.348.399,15		<b>94 ÖZEL TAHAKKUKLAR HESABI</b>		8.348.399,15	
948 Başka Birimler Adına İzlenen Alacaklar H.	8.348.399,15			949 Başka Birimler Adına İzlenen Alacak Emanetleri Hes.	8.348.399,15		
<b>96 DİĞER NAZİM HESABI</b>		10.274.100,15		<b>96 DİĞER NAZİM HESABI</b>		10.274.100,15	
962 Bilimsel Projeler Hesabı	10.274.100,15			963 Bilimsel Projeler Karşılığı Hesabı	10.274.100,15		
<b>TOPLAM</b>			38.061.728,62	<b>TOPLAM</b>			38.061.728,62
<b>GENEL TOPLAM</b>			954.046.193,00	<b>GENEL TOPLAM</b>			954.046.193,00

### **3-Mali Denetim Sonuları**

**İ Denetim:** Üniversitemizin İ deneti kadrolarında 3 personel görev yapmaktadır. Yıllar itibariyle düzenledikleri i denetim programları gereęi denetimlerini yapmaktadırlar.

**DıŐ denetim:** Üniversitemizin 2015 yılına ait tüm gelir gider belgeleri SayıŐtay tarafından yerinde denetlenmiŐ, ancak düzenlenen sorgu raporu henüz teblię edilmemiŐtir. 2015 yılına ait gelir gider belgeleri torbalanarak arŐive kaldırılmıŐtır.

## B-Performans Bilgileri

### 1-Faaliyet ve Proje Bilgileri

#### 1.1.Akademik Çalışmalar

**Tablo 49:** 2015 Yılında Gerçekleştirilen Bilimsel Faaliyetler

BİRİMLER	YAYIN			BİLDİRİ		POSTER		KİTAP		KİTAP BÖLÜMÜ		ALINAN ÖDÜLLER			DİĞER BİLİMSSEL BAŞARILAR	
	Ulusal	Uluslararası Hakemli	Uluslararası Hakemsiz	Ulusal	Uluslararası	Ulusal	Uluslararası	Yurtdışında Basılan	Yurtiçinde Basılan	Yurtdışında Basılan	Yurtiçinde Basılan	Yurtdışı (Öğ.Ele.)	Yurtiçi (Öğ.Ele.)	Öğrenci	Yurtdışı	Yurtiçi
Fen Edebiyat Fak.	16	108	39	92	89	64	31	0	11	1	12	1	4	0	0	8
Diş Hekimliği Fak.	8	28	1		15	9	47								1	
Mühendislik Mimarlık Fak.	15	98	1	56	126	12	31	1	4	1	2	2	6	2	1	2
Eğitim Fakültesi	44	34	72	80	184	2	3	4	9	15	59	3	8	0	1	8
Ziraat Fakültesi	15	38	0	26	10	10	7	0	0	0	0	1	0	0	0	0
İktisadi İdari Bilimler Fakültesi	13	34	3	9	44	0	0	2	10	5	19	0	0	0	0	0
Tıp Fakültesi	80	260	2	144	58	215	137	0	4	1	51	2	33	0	7	10
İlahiyat Fakültesi	31	7		11	10				1		3					1
Turizm Fakültesi	11	8		10	18	-	-	1	1	-	7	-	-	-	-	-
Sanat ve Tasarım Fk.	3	1			1			1		1	3					
Sivrihisar MYO				1												
Sağlık Hizmetleri MYO	10	6		3	4	7	4				3					14
Sağlık Bilimleri Fakültesi	16	18	30	34	24	14	6	0	0	0	14	0	8	0	0	0
Mahmudiye MYO	3		7		9	2										3
Eskişehir MYO		3			12	2	3					1			1	
Eğitim Bilimleri Ens.	5	4		18	26				6							
Fen Bilimleri Enstitüsü	4	2		2	6	2	9									
Sosyal Bilimler Enstitüsü		2														

# ESKİŞEHİR OSMANGAZİ ÜNİVERSİTESİ

**Tablo 50:** 2015 Yılında Destek Verilen Bilimsel Araştırma Projeleri

BİRİMLER	ARAŞTIRMA PROJELERİ (BİTEN)						ARAŞTIRMA PROJELERİ (SÜREN)					
	ESOGÜ (BAP) Destekli	TÜBİTAK Destekli	Kalkınma Bakanlığı Destekli	Santex Destekli	Diğ. Kur. Destekli	Yurtdışı Destekli	ESOGÜ (BAP) Destekli	TÜBİTAK Destekli	Santex Destekli	Kalkınma Bakanlığı Destekli	Diğ. Kur. Destekli	Yurtdışı Destekli
Tıp Fakültesi	46			1		1	76	7				
Fen Edebiyat Fakültesi	62		1				65	11		1		
Mühendislik Mimarlık Fakültesi	34	4					68	11	2			
İktisadi İdari Bilimler Fakültesi	11						8	1			1	
Ziraat Fakültesi	5						13	3				
Eğitim Fakültesi	9						14	2				1
Turizm Fakültesi	2						5					
Sağlık Hizmetleri M.Y.O.							3					
Diş Hekimliği Fakültesi	2						9	1				
İlahiyat Fakültesi	2											
Sivrihisar M.Y.O.							1					
Sağlık Bilimleri Fakültesi	4						5					
Eskişehir M.Y.O.												
Fen Bilimleri Enstitüsü							2					
Rektörlük (ETTOM)								1				
<b>TOPLAM</b>	<b>177</b>	<b>4</b>	<b>1</b>	<b>1</b>	<b>1</b>	<b>1</b>	<b>269</b>	<b>37</b>		<b>1</b>	<b>3</b>	<b>1</b>

**Tablo 51:** Ulusal ve uluslararası değişim programları 2015 yılı hareketlilik ve anlaşma sayıları

DEĞİŞİM PROGRAMI	ÖĞRENCİ SAYILARI		PERSONEL SAYILARI		ANLAŞMA SAYILARI		
	Gelen	Giden	Gelen	Giden	Ülke	Üniversite	Anlaşma
Erasmus	11	148	17	17	23	93	187
Mevlana	7	9	2	2	14	26	233
Farabi	93	48	-	-	-	81	81

ESKİŞEHİR OSMANGAZİ ÜNİVERSİTESİ

**Tablo 52:** Üniversitemizde Düzenlenen Ulusal ve Uluslararası Bilimsel Toplantılar

Birimler	Sempozyum ve Kongre			Konferans			Panel			Seminer			Açık Oturum			Söyleşi		
	Etkinlik Sayısı	Bildiri Sunan Kişi Sayısı	Toplam Katılımcı Sayısı	Etkinlik Sayısı	Konuşmacı Sayısı	Toplam İzleyici Sayısı	Etkinlik Sayısı	Panelist Sayısı	Toplam İzleyici Sayısı	Etkinlik Sayısı	Konuşmacı Sayısı	Toplam İzleyici Sayısı	Etkinlik Sayısı	Konuşmacı Sayısı	Toplam Katılımcı Sayısı	Etkinlik Sayısı	Konuşmacı Sayısı	Toplam Katılımcı Sayısı
Mühendislik Mimarlık Fak.	0	0	0	22	44	1200	0	0	0	10	22	1300	0	0	0	3	11	350
Fen Edebiyat Fak.	0	0	0	15	16	1850	0	0	0	0	0	0	0	0	0	1	1	30
Ziraat Fak.	0	0	0	2	2	300	1	3	100	6	6	250	-	-	-	-	-	-
Tıp Fak.	2	7	70	0	0	0	0	0	0	0	0	0	0	0	0	0	0	0
Eğitim Fakültesi	2	26	1600	18	22	2100	12	12	145	11	11	800						
İlahiyat Fakültesi	2		400	14		3000	2		600		1	200	0	0	0	1	28	4600
Diş Hekimliği Fakültesi	0	0	0	1	5	0	0	0	0	0	0	0	0	0	0	1	0	0
Sanat ve Tasarım Fak.	0	0	0	1	0	68	0	0	0	1	0	68	0	0	0	2	0	136
Turizm Fakültesi	1	0	50	5	0	250	0	0	0	0	0	0	0	0	0	0	6	300
Sağlık Hizmetleri MYO							1	1	500									

## **1.2. İnşaat Yatırım Çalışmaları DERSLİK VE MERKEZİ BİRİMLER İNŞAATI**

### **TURİZM ve OTEL İŞLETMECİLİĞİ Y.O. UYGULAMA OTELİ İNŞAATI**

2012 Yılı sonunda 6.490.000,00 TL. bedelle ihale edilen TURİZM ve OTEL İŞLETMECİLİĞİ Y.O. UYGULAMA OTELİ İNŞAATI işimiz 2015 yılı başında tahakkuk bazında ödenen 4.855,56 TL. lik kesin hakediş ödemesiyle hizmete hazır hale getirilmiştir.

### **ÖĞRENCİ YURDU BİNASI İNŞAATI**

2013 Yılı başında 5.093.000,00 TL. bedelle ihale edilen ÖĞRENCİ YURDU BİNASI İNŞAATI işimiz 2015 yılı başında tahakkuk bazında ödenen 218.131,66 TL. lik kesin hakediş ödemesiyle hizmete hazır hale getirilmiştir.

### **YABANCI DİLLER BİNASI İNŞAATI**

2011 Yılı içinde 9.850.000,00 TL. bedelle ihale edilen YABANCI DİLLER BİNASI İNŞAATI işinde 2015 yılında tahakkuk bazında 1.730.077,74 TL. harcanmış olup iş ve imalatlar tamamlanarak geçici kabulü yapılmıştır. 2015 yılı Eylül ayında bina hizmete alınmıştır.

### **TURİZM FAKÜLTESİ EĞİTİM BLOĞU İNŞAATI**

2014 Yılı başında 8.322.000,00 TL. bedelle ihale edilen TURİZM FAKÜLTESİ EĞİTİM BLOĞU İNŞAATI işinde 21/03/2014 tarihi itibarıyla yer teslimi yapılarak işe başlanmıştır. 2015 yılında tahakkuk bazında 5.382.116,71 TL. harcanarak iş ve imalatlara devam edilmiştir. 2016 yılı ilk döneminde tamamlanarak hizmete hazır hale getirilecektir.

### **EĞİTİM FAKÜLTESİ BİNASI İNŞAATI**

2014 Yılı başında 18.763.000,00 TL. bedelle ihale edilen EĞİTİM FAKÜLTESİ BİNASI İNŞAATI işinde 09/06/2014 tarihi itibarıyla yer teslimi yapılarak işe başlanmıştır. 2015 yılında tahakkuk bazında 4.678.437,02 TL. harcanarak iş ve imalatlara devam edilmiştir.

## **BÜYÜK ONARIM**

### **BÜYÜK ONARIM – DOĞRUDAN TEMİN YÖNTEMİYLE YAPTIRILAN İŞLER**

Üniversitemiz muhtelif binalarının tadilat, boya badana, çatı aktarma, çatı tadilatı, yağmur iniş tadilatı, mekanik ve elektrik tesisat yapım ve tadilatları, manej alanı kalorifer tesisatı, çamur metal atölyesi tadilatı, WC tadilat, taban seramik ve laminat döşeme, cephe boya ve tadilatı, ıslak hacim tadilatı, dış yalıtım, yaşlı bakım merkezi boya, Ziraat Fakültesi Tavuk Araştırma Laboratuvar yapımı, ön kuluçka merkezi yapımı, iklimlendirme

odası tamirat, mutfak havalandırma, alüminyum bölge yapımı, otomasyon sistemi yapım ve tesisat, işleri yaptırılarak tahakkuk bazında 1.288.496,74 TL. harcanmıştır.

ÖSHB Bütçesinden ise bu proje kapsamında, tadilat, boya badana, çatı tadilatı, yalıtım ve tadilat, mekanik ve elektrik tesisat yapım ve tadilatları, su deposu tadilatı, atölye tadilatı, atlı terapi merkezi ısıtma sistemi, cephe boya ve tadilatı, ıslak hacim tadilatı, dış yalıtım, yaşlı bakım merkezi tadilatı, bellek uygulama merkezi yapım işleri gerçekleştirilerek tahakkuk bazında 569.751,66 TL harcanmıştır.

### **AÇIK VE KAPALI SPOR TESİSLERİ**

#### **AÇIK VE KAPALI SPOR TESİSLERİ – FUTBOL SAHASI İNŐAATI YAPIM İŐİ**

2014 Yılı başında 10.760.000,00. TL. bedelle ihale edilen FUTBOL SAHASI İNŐAATI YAPIM İŐİ işinde 03/04/2014 tarihinde yer teslimi yapılarak işe başlanılmıştır. 2015 yılı içinde tahakkuk bazında 3.118.706,01 TL. harcanarak iş ve imalatlara devam edilmiştir.

### **HASTANE BÜYÜK ONARIM**

#### **SERVİS KATLARI YENİLEME, DOKU LAB.TİP. VE GENEL TADİLAT İŐLERİ:**

2015 Yılı başında 6.288.000,00. TL. bedelle ihale edilen ESOGÜ SERVİS KATLARI YENİLEME, DOKU LAB.TİP. VE GENEL TADİLAT İŐLERİ işinde 2015 yılı içinde tahakkuk bazında 5.985.615,76 TL. harcama gerçekleştirilerek iş ve imalatlara devam edilmiştir. 2016 yılı içinde tamamlanacaktır.

#### **HASTANE MUHTELİF İŐLER - DOĐRUDAN TEMİN KAPSAMINDA YAPILAN İŐLER:**

Üniversitemiz Eğitim, Uygulama ve Araştırma Hastanesinin Tüp Bebek Merkezi tadilat işleri yaptırılarak tahakkuk bazında 13.180,19 TL. harcanmıştır.

### **ÇEŐİTLİ ÜNİT. ETÜD PROJESİ**

Üniversitemiz, ÇeŐitli Ünitelerin Etüd Projesi kapsamında, tahakkuk bazında 180.953,00 TL. harcanarak, Merkezi Araştırma Laboratuvarı Medikal Gaz tesisatı proje çizim işi, Müh.Fak. Alt yol Açık Futbol Sahası bağlantı yolu proje çizim işi, Fen Ed.Fak. avan projeleri çizim işi, Dış Hastanesi Uygulama Projeleri Çizim İŐİ işleri gerçekleştirilmiştir.

### **KAMPÜS ALTYAPISI**

MEŐELİK KAMPÜSÜ ALTYAPI VE YOL DÜZENLEMESİ İŐİ:

2015 Yılı içinde 3.711.000,00. TL. bedelle ihale edilen MEŞELİK KAMPÜSÜ ALTYAPI VE YOL DÜZENLEMESİ İŞİ 2015 yılında tahakkuk bazında 1.457.917,64 TL. harcama gerçekleştirilerek iş ve imalatlara devam edilmiştir. 2016 yılı içinde tamamlanacaktır.

### KAMPUS ALTYAPISI - DOĞRUDAN TEMİN YÖNTEMİYLE YAPTIRILAN İŞLER

Üniversitemiz kampüslerinin altyapı işleri kapsamında, kanalizasyon hattı, çevre tanzim işleri, pis su deplase hattı işi, saha sulama tesisat işleri, temiz su hatları, doğalgaz hattı, asfaltlama işleri, yağmur suyu hatları, iç bahçe düzenleme işleri, meydan düzenleme işi, elektrik besleme ve zayıf akım hatları, ısı merkezi. Galeri hattı tadilatı, trafo binası çevre perdeleri, yol tamirat işleri, istinat perdesi işleri, elektrik kablo hatları işleri, kilit parke taş işleri, peyzaj işi, otopark ve düz. işleri yaptırılarak tahakkuk bazında 2.168.299,38 TL. harcanmıştır.

### MERKEZİ ARAŞTIRMA LABORATUVARI

#### MERKEZİ ARAŞTIRMA LABORATUVARI İKMAL İNŞAATI

Yatırım programında Teknolojik Araştırma sektörü altında yer alan Merkezi Araştırma Laboratuvarı Projesine ilişkin MERKEZİ ARAŞTIRMA LABORATUVARI İNŞAATI işinin fesih edilmesinden dolayı kalan imalatların tamamlanabilmesi amacıyla 2014 yılı içinde MERKEZİ ARAŞTIRMA LABORATUVARI İKMAL İNŞAATI adı altında ikmal inşaatı ihalesi gerçekleştirilmiş, 21/08/2014 tarihi itibarıyla yer teslimi yapılarak işe başlatılmıştır. 2015 yılı içinde tahakkuk bazında 2.746.477,65 TL, harcama yapılmış olup binanın gaz tesisatı yapım işi dışındaki imatları tamamlanmıştır. Medikal gaz tesisat işi ayrıca ihale edilmiş olup 2016 yılı içinde hizmete alınacaktır.

### YOĞUN BAKIM ÜNİTESİ

#### YOĞUN BAKIM BİNASI VE TESHİN MERKEZİ İNŞAATI

2014 Yılı sonunda 20.719.000,00. TL. bedelle ihale edilen YOĞUN BAKIM BİNASI VE TESHİN MERKEZİ İNŞAATI işinde 10/03/2015 tarihinde yer teslimi yapılarak işe başlanılmıştır. 2015 yılı içinde tahakkuk bazında 6.817.447,97 TL. harcanarak iş ve imalatlara devam edilmiştir.

### DİŞ HASTANESİ

#### DİŞ HASTANESİ İNŞAATI YAPIM İŞİ

2015 Yılı içinde 29.090.000,00. TL. bedelle ihale edilen DİŞ HASTANESİ İNŞAATI YAPIM işinde 27/10/2015 tarihinde yer teslimi yapılarak işe başlanılmıştır. 2015 yılı içinde tahakkuk bazında 3.082.971,08 TL. harcanarak iş ve imalatlara devam edilmiştir.



**Tablo 53:** Teknolojik Altyapı

<b>MERKEZİ SUNUCULAR</b>			
<b>Donanım Özellikleri</b>	<b>İşlemci</b>	<b>Bellek</b>	<b>Kullanım Amacı</b>
Sun Fire V890	2 UltraSPARC IV+, 1.8 GHz	16 GB	Öğrenci Bilgi Sistemi, Eski Veri Tabanı Sunucusu
Sun Ultra Enterprise 450		4 GB	Öğrenci Bilgi Sistemi, Eski Web Sunucusu
IBM Blade Center H	3 adet Blade HS22		
3 adet Blade HS23	3*160GB		
1*128GB			
1*96GB			
1*256GB	Sanal sunucu		
IBM DS3512	2 adet		Storage
IBM V3700	1 adet		Storage
IBM x3650(3Adet)	Intel Xeon E5410 2,33GHz	24 GB	Sanal sunucu
IBM x3650	Intel Xeon E5310 1,60 GHz	11 GB	NAS Sunucusu
IBM x3650 M3	Intel Xeon E5650 2,67 GHz	128 GB	Sanal sunucu
Dell Poweredge 1950	Intel Xeon E5440 2,82 GHz	4 GB	Firewall, Colubris, Pfsense, Sbiem Kayıt Tutucu
Sun Ultra 10			Web Hosting
IBM System x3400	Intel Xeon E5410 2,33GHz	4 GB	OGUBS webservis ve Harç İletişim Sunucusu
IBM AS 400		4 GB	Personel Tahakkuk Bordro Programı
IBM System x236			Web Hosting
IBM System x3650 M2	Intel Xeon E5520 2,27 GHz	16 GB	Yabancı Diller Moodle
2 adet IBM System x3650 M4			Enformatik

**1.4.Hizmet İçi Eğitim Programları**

**Tablo 54:**2015 Yılı Hizmet İçi Eğitim Tablosu

<b>Eğitim Sayısı</b>	<b>Düzenleyen Birim</b>	<b>Katılımcı Sayısı</b>
2	ETTOM	16
264	Uygulama ve Araştırma Hastanesi	5949
1	TİCAM	32
4	Sivil Savunma	830
2	Sanat ve Tasarım Fakültesi	24
5	Radyo TV Araştırma ve Uygulama Merkezi	26
1	Personel Daire Başkanlığı	10
1	Mühendislik Mimarlık Fakültesi	15
6	Kütüphane ve Dokümantasyon Daire Başkanlığı	280
2	Halkla İlişkiler	10
10	Tıp Fakültesi	568

# ESKİŞEHİR OSMANGAZİ ÜNİVERSİTESİ

**Tablo 55:** 2014-2015 Eğitim Öğretim Yılı Birimlere Göre Faaliyet Sayıları

DÜZENLEYEN BİRİM	Konferans	Panel	Sempozyum	Kongre	Toplantı	Çalıştay	Seminer	Şenlik	Tanıtım	Söyleşi	Sergi	Tiyatro	Tören	Film ve Dia Gösterisi	Kurs	Gösteri	Konser	Dinleti	Anma Toplan.	Diğer	TOPLAM
Fen Edebiyat Fakültesi	15		1	0	0	0	0	0	0	0	2	0	0	0	0	0	2	0	2	2	24
Mühendislik Mimarlık Fak.	2	2			8		38		3	4	4			5	4			1		7	78
Eğitim Fakültesi	18	2	0	2	0	0	12	1	1	0	2	11	0	0	0	0	0	2	0	9	60
Ziraat Fakültesi	2	1	-	-	-	-	6	1	1	-	-	-	-	-	1	-	-	-	1	-	13
İktisadi İdari Bil. Fakültesi			1	2	10	2	3	1		1	2	2		1							25
Tıp Fakültesi			1	1	6								3		16					3	30
İlahiyat Fakültesi	14	2	2		2		9		1	1			1		1			2			35
Turizm Fak.	5	-	-	1	-	3	-	-	-	-	-	-	-	-	-	-	-	-	-	-	9
Sağlık Hiz. MYO																				1	1
Sağlık Bil. Fak.				2	2																4
Mahmudiye MYO	1	1		1	2		1		15		1	1	1	2		2	1		1		30
Eskişehir MYO																				9	9
Sosyal Bil. Ens.							3														3
Eğitim Bil. Ens.						1	1														2
Fen Bil. Ens.			1																		
ESOGÜ Hastane	2	-	13	5	17	4	14	-	-	-	-	-	-	-	21	-	-	-	-	-	121
Diş Hekimliği Fak.	1									1											2
Sanat ve Tasarım Fk	1	0	0	0	0	1	1	0	0	0	1	0	0	0	0	0	0	0	0	4	8
ETTOM					65	6	23		40					7							141

**2-Performans Sonuçları**

**Tablo 56:** Performans Sonuçları Tablosu

STRATEJİK PLAN- AMAÇ- HEDEF		PERFORMANS PROGRAMI- PERFORMANS HEDEFLERİ, PERFORMANS GÖSTERGELERİ, HEDEFLENEN GÖSTERGE DÜZEYLERİ				
Stratejik Amaç	Stratejik Hedef	Performans Hedefi	Performans Göstergesi	Açıklama	Hedeflenen Gösterge Düzeyi	
1.Eğitim	1.1. Eğitim Programlarını öğrenci merkezli, çıktı/sonuç odaklı ve uygulama ağırlıklı olacak şekilde geliştirmek.	1- Eğitim hizmetlerinin sürdürülmesi ve iyileştirilmesi.	1	Akademik personel sayısı/Adet	1.480,00	
			2	İdari personel sayısı/Adet	1.800,00	
			3	Doğalgaz tüketim miktarı/Metreküp	8.650.000,00	
			4	Elektrik tüketim miktarı (Kwh)/Sayı/Kilo Watt Saat	18.000.000,00	
			5	Temizlik personeli sayısı/Adet	280,00	
			6	Koruma güvenlik personeli sayısı/Adet	170,00	
			7	Kadrolu akademik personel başına düşen öğrenci sayısı/Adet	18,27	
			8	Ders programları kapsamında gerçekleştirilen teknik gezi sayısı/Adet	106,00	
	1.3. Ulusal ve uluslararası düzeyde eğitim amaçlı işbirlikleri geliştirmek	2- Değişim programları kapsamında anlaşma yapılan üniversite sayısı arttırılacaktır.	9	Değişim programları kapsamında anlaşma yapılan üniversite sayısı (yurtiçi ve yurtdışı)/Adet	205,00	
			3- Eğitim ve araştırma faaliyetleri kapsamında değişim programları öğrenci hareketliliğini artırma.	10	Değişim programları ile bir eğitim öğretim yılında üniversitemize gelen öğrenci sayısı (Yurtiçi ve yurtdışı)/Adet	200,00
				11	Değişim Programları ile bir eğitim öğretim yılında üniversitemizden giden öğrenci sayısı (Yurtiçi ve yurtdışı)/Adet	255,00
				12	Giden öğretim elemanı sayısı/Adet	35,00
				13	Gelen öğretim elemanı sayısı/Adet	12,00
	1.5. Eğitim Altyapısını derslikler, eğitim laboratuvarları, kütüphane, ders malzemeleri vb. alanda geliştirmek	4- Öğrenim hedeflerine yönelik kütüphane ve elektronik kütüphanecilik ile ilgili ihtiyaçlar tespit edilerek iyileştirilecektir.	14	Öğrenci başına düşen üniversite kütüphanesindeki kitap sayısı/Adet	5,00	
			15	Üye olunan elektronik veri tabanı sayısı/Adet	32,00	
		5- Dersliklerin Sayısı Arttırılacaktır	16	Turizm Fakültesi Binası tamamlanma oranı/Oran	60,00	
			17	Eğitim Fakültesi Binası tamamlanma oranı/Oran	40,00	
			6-Eğitim donanımlarının artırılması ve iyileştirilmesi	18	Alımı gerçekleştirilen mamul ve menkul mal sayısı/Adet	1.476,00
		19		Bakım onarım faaliyeti sayısı/Adet	481,00	
		20		Alımı gerçekleştirilen yazılım sayısı/Adet	12,00	
		1.6. Uzaktan eğitim sistemini geliştirip sürdürmek	7- Lisansüstü düzeyde eğitim veren uzaktan eğitim programları açılacak ve açılmış olanların sürekliliği sağlanacaktır.	21	Gerçekleştirilen büyük onarım faaliyeti sayısı/Adet	40,00
	22			Dış Hekimliği Fakültesi Öğrenci Eğitim Üniteleri Sayısı/Adet	35,00	
	23			Uzaktan eğitimle verilen ders sayısı/Adet	12,00	
	24			Uzaktan eğitim programlarına katılan öğrenci sayısı/Adet	210,00	
2. Bilimsel Araştırma	2.1. Akademik personelin bilimsel araştırma, yenilikçilik ve girişimcilik yeteneğini geliştirmek.	8-Akademik personelin bilimsel içerikli toplantı ve çalışmalara katılımını sürdürülmesi.	25	Katılınan yurtiçi toplantı sayısı/Adet	729,00	
			26	Katılınan yurtdışı toplantı sayısı/Adet	311,00	
			27	Ulusal ve Uluslararası Bilimsel Makale Sayısı/Adet	962,00	
	2.2. Laboratuvar ve araştırma altyapısını güçlendirmek ve akreditasyon standartlarına yaklaşmak	9- Merkezi araştırma laboratuvarı kurulacaktır.	28	Merkezi araştırma laboratuvarının tamamlanma oranı./Oran	50,00	
2.3. Bilimsel yayın ile proje teşviklerinin iyileştirilmesi ve araştırma desteklerinin arttırılmasını sağlamak	10-Bilimsel araştırma faaliyetlerinin sürdürülmesi.	29	Yürütülen proje sayısı/Adet	300,00		

**Tablo 56:** Performans Sonuçları Tablosu(Devam)

STRATEJİK PLAN- AMAÇ- HEDEF		PERFORMANS PROGRAMI- PERFORMANS HEDEFLERİ, PERFORMANS GÖSTERGELERİ, HEDEFLenen GÖSTERGE DÜZEYLERİ			
Stratejik Amaç	Stratejik Hedef	Performans Hedefi	Performans Göstergesi	Açıklama	Hedeflenen Gösterge Düzeyi
3. Yaşayan Kampüs	3.1. Merkez yerleşke içinde öğrenci ve çalışanların ihtiyaçlarını karşılayacak, memnuniyetlerini arttıracak yeni mekanlar ve hizmet alanları oluşturmak	11-Öğrencilere sunulan sosyal hizmetler sürdürülerek iyileştirilecektir.	30	Öğrencilere sunulan yemekhane hizmetlerinden memnuniyet oranı./Oran	74,05
			31	Öğrencilere sunulan kültürel hizmetlerden memnuniyet oranı./Oran	62,00
			32	Öğrencilere sunulan spor hizmetlerinden memnuniyet oranı./Oran	67,00
			33	Kısmi Zamanlı Çalışan Öğrenci Sayısı/Adet	260,00
		12- Merkez yerleşke içinde fiziksel, sosyal ve sportif olanakları iyileştirmek	34	Stadyum tamamlanma oranı./Oran	50,00
			35	Kampüs alt yapı faaliyeti sayısı/Adet	35,00
	3.3. Yerleşkede yapılan bilimsel ve sosyal etkinlik sayısını arttırmak, öğrenci kulüp faaliyetlerini desteklemek.	13-Sosyal etkinlikler ve öğrenci kulüp faaliyetleri sürdürülecektir.	37	Öğrenci kulüplerinin organize ettiği etkinlik sayısı/Adet	150,00
			38	Spor faaliyetlerine katılan lisanslı sporcu sayısı./Adet	220,00
	3.4. Merkez yerleşke master planını, kullanıcı ihtiyaçlarını, engelli öğrenci ile personelin ihtiyaçlarını ve yerleşke estetiğini göz önüne alarak yenilemek.	14-Fiziki alanların engelliler için düzenlenmesi	39	Engelli Asansör Sayısı/Adet	15,00
			40	Rampa sayısı/Adet	3,00
			41	Engelli tuvaleti sayısı/Adet	10,00
			42	Engelli Otoparkı Sayısı/Adet	50,00
			43	Engelli Kaldırım Geçişi Sayısı/Adet	20,00
			44	Görme Engelliler için hissedilebilir yüzey tespiti (m)/Metre	1.000,00
4. Üniversite-Sanayi İşbirliği ve Topluma Katkı	4.4. Yaşam boyu eğitim kapsamında toplumun ihtiyaç duyduğu alanlarda sertifika ve eğitim programları düzenlemek.	15-Yaşam boyu eğitim kapsamında eğitim programları düzenlenecektir.	45	Düzenlenen eğitim sayısı/Adet	20,00
			46	Açılan sertifika program sayısı/Adet	9,00
			47	Sertifika verilen kişi sayısı/Adet	210,00
5. Sağlık Hizmetleri	5.1.Üniversitemizin Sağlık Hizmetlerinde yetkin ve uzmanlaşmış bölge sağlık kurumu kimliğini sürdürmesi sağlamak	16-Topluma Sunulan Sağlık Hizmetlerinin Sürdürülmesi ve Etkinliğinin Arttırılması	48	Bakım onarımı gerçekleştirilen poliklinik/servis sayısı/Adet	2,00
			49	Alımı gerçekleştirilen mamul mal sayısı/Adet	750,00
			50	Yoğun bakım binası inşaatının gerçekleşme oranı/Oran	50,00
			51	Hekim başına düşen hasta sayısı (yıllık)/Adet	1.250,00
			52	Hemşire başına düşen hasta sayısı (yıllık)/Adet	500,00
	53	Hasta memnuniyet oranı (%)/Oran	80,00		
	5.4. Dış Hekimliği Fakültesi'ni modern teknoloji ile donatılmış tam teşekküllü bir yapıya ulaştırmak ve uygulama hastanesi kurmak.	17-Topluma Sunulan Sağlık Hizmetlerinin Sürdürülmesi ve Etkinliğinin Arttırılması	54	Sağlık hizmetlerinden yararlanan hasta sayısı/Adet	75.000,00
			55	Hekim başına düşen hasta sayısı (yıllık)/Adet	3.720,00
56			Dış Hastanesi İnşaatı tamamlanma oranı/Oran	50,00	
6. Kurumsal Kapasite	6.4. Kurum Kültürünü geliştirmek, çalışanların gelişimini sağlamak ve çalışma yaşamından memnuniyetini arttırmak.	18- İdari hizmetlerin sürdürülmesi ve iyileştirilmesi	57	İdari personel için düzenlenen hizmetçi eğitim, kurs ve seminer sayısı.	5,00

# ESKİŞEHİR OSMANGAZİ ÜNİVERSİTESİ

**Tablo 57:** Performans Hedefi İzleme ve Değerlendirme (PHİD) Formu

		2015							
İdare Adı		38.53 - ESKİŞEHİR OSMANGAZİ ÜNİVERSİTESİ							
Performans Hedefi		1/Eğitim hizmetlerinin sürdürülmesi ve iyileştirilmesi.							
Sıra	Performans Göstergeleri	Hedef (a)	Yılsonu Gerçekleşme Tahmini (b)	Gerçekleşme					Gerçekleşme Durumu
				I. Üç Aylık	II. Üç Aylık	III. Üç Aylık	IV. Üç Aylık	Kümülatif (c)	
1	Akademik personel sayısı/Adet/Adet	1.480,00	1.505,00	1.498,00	1.503,00	1.512,00	1.510,00	1.505,00	Başarılı
2	İdari personel sayısı/Adet	1.800,00	1.745,00	1.761,00	1.745,00	1.740,00	1.734,00	1.745,00	İyileştirilmeli
3	Doğalgaz tüketim miktarı/Metreküp/Metreküp	8.650.000,00	5.526.470,25	1.887.405,95	1.059.253,20	360.728,05	2.219.083,05	5.526.470,25	İyileştirilmeli
4	Elektrik tüketim miktarı (Kwh)/Sayı/Kilo Watt Saat	18.000.000,00	18.872.802,00	4.786.115,00	4.466.663,00	4.957.482,00	4.662.542,00	18.872.802,00	Başarılı
5	Temizlik personeli sayısı/Adet/Adet	280,00	286,00	280,00	286,00	290,00	290,00	286,00	Başarılı
6	Koruma güvenlik personeli sayısı/Adet/Adet	170,00	165,00	165,00	165,00	165,00	165,00	165,00	İyileştirilmeli
7	Kadrolu akademik personel başına düşen öğrenci sayısı/Adet/Adet	18,27	19,21	18,73	18,66	19,71	19,73	19,21	İyileştirilmeli
8	Ders programları kapsamında gerçekleştirilen teknik gezi sayısı/Adet	106,00	107,00	21,00	48,00	3,00	35,00	107,00	Başarılı

## Değerlendirme

Eğitim hizmetlerinin sürdürülmesi ve iyileştirilmesi" performans hedefi için belirlenen göstergelerden; "**Akademik personel sayısı**" göstergesi gerçekleştirmeleri; Ocak ayında 1.496, Şubat ayında 1.496, Mart ayında 1.503 olmak üzere ortalama 1.üç aylık dönem gerçekleşmesi 1.498 olmuştur. Nisan ayında 1.1499, Mayıs ayında 1.503, Haziran ayında 1.508 olmak üzere ortalama 2. üç aylık dönem gerçekleşmesi 1.503 olmuştur. Temmuz ayında 1.511, Ağustos ayında 1.511, Eylül ayında 1.514 olmak üzere ortalama 3. üç aylık dönem gerçekleşmesi 1.512 olmuştur. Ekim ayında 1.514, Kasım ayında 1.507, Aralık ayında 1.511 olmak üzere ortalama 4. üç aylık dönem gerçekleşmesi 1.510 olmuştur. 1., 2., 3., 4. üç aylık dönemlerin ortalaması alındığında 2015 yılı gerçekleşmesi 1505 olarak hesap edilmiştir. "**İdari personel sayısı**" göstergesi gerçekleştirmeleri; Ocak ayında 1.769, Şubat ayında 1.762, Mart ayında 1.753 olmak üzere ortalama 1.üç aylık dönem gerçekleşmesi 1.761 olmuştur. Nisan ayında 1.749, Mayıs ayında 1.744, Haziran ayında 1.743 olmak üzere ortalama 2. üç aylık dönem gerçekleşmesi 1.745 olmuştur. Temmuz ayında 1.744, Ağustos ayında 1.740, Eylül ayında 1.737 olmak üzere ortalama 3.üç aylık dönem gerçekleşmesi 1.740 olmuştur. Ekim ayında 1.738, Kasım ayında 1.733, Aralık ayında 1.733 olmak üzere ortalama 4. üç aylık dönem gerçekleşmesi 1.734 olmuştur. 1., 2., 3., 4. üç aylık dönemlerin ortalaması alındığında 2015 yılı gerçekleşmesi 1.745 olarak hesap edilmiştir.31.08.2015 tarih ve 29461 sayılı Resmi Gazete'de yayımlanan Personel İşlemleri Konulu 2015/9 sayılı Başbakanlık Genelgesi uyarınca personel alımlarını kısıtlanması nedeniyle hedef düzeyine ulaşamamıştır. "**Doğalgaz tüketim miktarı (m3)/Metreküp**" göstergesi gerçekleştirmeleri; Ocak ayında 1.249,95 (m3), Şubat ayında 955.241,00 (m3), Mart ayında 930.915,00 (m3), Nisan ayında 718.413,78 (m3), Mayıs ayında 213.859,97 (m3), Haziran ayında 126.976,45 (m3), Temmuz ayında 133.329,65 (m3), Ağustos ayında 116.063,40 (m3), Eylül ayında 111.335,00 (m3), Ekim ayında 332.715,16 (m3), Kasım ayında 737.653,69 (m3), Aralık ayında 1.148,20 (m3) olmuştur. Yemekhane(mutfak),yüzme havuzu, açık saha kafeterya, kreş gibi yerlerin doğalgaz (m3) birdirilmemiştir. "**Elektrik tüketim miktarı (Kwh)/Sayı**" göstergesi gerçekleştirmeleri; Ocak ayında 1.649.758,00 (Kwh), Şubat ayında 1.580.524,00 (Kwh), Mart ayında 1.555.833,00 (Kwh), Nisan ayında 1.382.740,00 (Kwh), Mayıs ayında 1.735.804,00 (Kwh), Haziran ayında 1.348.119,00 (Kwh), Temmuz ayında 1.706.205,00 (Kwh), Ağustos ayında 1.449.996,00 (Kwh), Eylül ayında

1.801.281,00 (Kwh), Ekim ayında 1.569.882,00 (Kwh), Kasım ayında 1.635.049,00(Kwh), Aralık ayında 1.457.611,00 (Kwh) olmuştur. **"Temizlik personeli sayısı"** göstergesi gerçekleştirmeleri; Ocak ayında 280, Şubat ayında 280, Mart ayında 280 olmak üzere ortalama 1.üç aylık dönem gerçekleşmesi 280 olmuştur. Nisan ayında 280, Mayıs ayında 290, Haziran ayında 290 olmak üzere ortalama 2.üç aylık dönem gerçekleşmesi 286 olmuştur. Temmuz ayında 290, Ağustos ayında 290, Eylül ayında 290 olmak üzere ortalama 3.üç aylık dönem gerçekleşmesi 290 olmuştur. Ekim ayında 290, Kasım ayında 290, Aralık ayında 290 olmak üzere ortalama 4.üç aylık dönem gerçekleşmesi 290 olmuştur. 1., 2., 3., 4. üç aylık dönemlerin ortalaması alındığında 2015 yılı gerçekleşmesi ortalama 286 olarak hesap edilmiştir. **"Koruma güvenlik personeli sayısı"** göstergesi gerçekleştirmeleri; Ocak ayında 165, Şubat ayında 165, Mart ayında 165 olmak üzere ortalama 1.üç aylık dönem gerçekleşmesi 165 olmuştur. Nisan ayında 165, Mayıs ayında 165, Haziran ayında 165, olmak üzere ortalama 2.üç aylık dönem gerçekleşmesi 165 olmuştur. Temmuz ayında 165, Ağustos ayında 165, Eylül ayında 165, olmak üzere ortalama 3.üç aylık dönem gerçekleşmesi 165 olmuştur. Ekim ayında 165, Kasım ayında 165, Aralık ayında 165, olmak üzere ortalama 4.üç aylık dönem gerçekleşmesi 165 olmuştur. 1., 2., 3., 4. üç aylık dönemlerin ortalaması alındığında 2015 yılı gerçekleşmesi ortalama 165 olarak hesap edilmiştir. Personel Çalıştırılmasına Dayalı Hizmet Alımlarında Uygun Görüş Alınması, Görevlilerin Sorumlulukları ile Yaptırımlar Hakkında Yönetmelik gereğince işçi sayısı artışında Maliye Bakanlığında uygun görüş alınması gerektiğinden hedefin altında kalmıştır. **"Kadrolu akademik personel başına düşen öğrenci sayısı/Adet"** göstergesi gerçekleştirmeleri; Ocak ayında 18.76, Şubat ayında 18.76, Mart ayında 18.67 olmak üzere ortalama 1.üç aylık dönem gerçekleşmesi ortalama 18.73 olmuştur. Nisan ayında 18.72, Mayıs ayında 18.67, Haziran ayında 18.61, olmak üzere ortalama 2.üç aylık dönem gerçekleşmesi 18.66, olmuştur. Temmuz ayında 19.73, Ağustos ayında 19.73, Eylül ayında 19.69, olmak üzere ortalama 3.üç aylık dönem gerçekleşmesi 19.71 olmuştur. Ekim ayında 19.69, Kasım ayında 19.78, Aralık ayında 19.73, olmak üzere ortalama 4. üç aylık dönem gerçekleşmesi 19.73 olmuştur. 1., 2., 3., 4. üç aylık dönemlerin ortalaması alındığında 2015 yılı gerçekleşmesi ortalama 19.21 olarak hesap edilmiştir. 1.31.08.2015 tarih ve 29461 sayılı Resmi Gazete'de yayımlanan Personel İşlemleri Konulu 2015/9 sayılı Başbakanlık Genelgesi uyarınca;

1-Personel alımlarının kısıtlanması.

2.Öğretim Elamanı Yetiştirme Programı kapsamında Üniversitemize verilen Araştırma Görevlisi kontenjanların kısıtlanması.

3.Yükseköğretim Kurulu Başkanlığı'nın öğrenci kontenjanların artırması.

4.Açıktan atama izinlerinin 2015 yılı için yeterli sayıda verilmemesi.

5.Üniversitemizin talepte bulunduğu TUS atamaları için istenilen kontenjanların, istenilen sayıda verilmemesi

nedeniyle istenilen hedef düzeyine ulaşamamıştır. **"Ders programları kapsamında gerçekleştirilen teknik gezi sayısı/Adet"** göstergesi gerçekleştirmeleri; Şubat ayında 3, Mart ayında 18,Nisan ayında 23, Mayıs ayında 25, Temmuz ayında 3, Ekim ayında 4, Kasım ayında 18, Aralık ayında 13 olmak üzere toplam 107 teknik gezi gerçekleştirilmiştir.

## ESKİŞEHİR OSMANGAZİ ÜNİVERSİTESİ

Performans Hedefi		2/Değişim programları kapsamında anlaşma yapılan üniversite sayısı arttırılacaktır.							
Sıra	Performans Göstergeleri	Hedef (a)	Yılsonu Gerçekleşme Tahmini (b)	Gerçekleşme					Gerçekleşme Durumu
				I. Üç Aylık	II. Üç Aylık	III. Üç Aylık	IV. Üç Aylık	Kümülatif (c)	
1	Değişim programları kapsamında anlaşma yapılan üniversite sayısı (yurtiçi ve yurtdışı)/Adet	205,00	200,00	192,00	7,00	1,00	0,00	200,00	İyileştirilmeli

### Değerlendirme

Değişim programları kapsamında anlaşma yapılan üniversite sayısı arttırılacaktır." performans hedefi için belirlenen **"Değişim kapsamında anlaşma yapılan üniversite sayısı (yurtiçi ve yurtdışı)/Adet"** göstergesi gerçekleşmeleri; Ocak ayında 192, Haziran ayında 7, Eylül ayında 1, olmak üzere toplam 200 olmuştur. Mevlana Programı kapsamında görüşme aşamasında olan 4 anlaşma Ocak ayında imzalanmıştır. Mevcut olan bir anlaşma da iptal edildiği için anlaşma sayısı 205 yerine 200'de kalmıştır.

Performans Hedefi		3/Eğitim ve araştırma faaliyetleri kapsamında değişim programları öğrenci hareketliliğini arttırmak.							
Sıra	Performans Göstergeleri	Hedef (a)	Yılsonu Gerçekleşme Tahmini (b)	Gerçekleşme					Gerçekleşme Durumu
				I. Üç Aylık	II. Üç Aylık	III. Üç Aylık	IV. Üç Aylık	Kümülatif (c)	
1	Değişim programları ile bir eğitim öğretim yılında üniversitemize gelen öğrenci sayısı (Yurtiçi ve yurtdışı)/Adet	200,00	112,00	5,00	0,00	107,00	0,00	112,00	İyileştirilmeli
2	Değişim Programları ile bir eğitim öğretim yılında üniversitemizden giden öğrenci sayısı (Yurtiçi ve yurtdışı)/Adet	255,00	205,00	67,00	18,00	120,00	0,00	205,00	İyileştirilmeli
3	Giden öğretim elemanı sayısı/Adet	35,00	20,00	2,00	12,00	6,00	0,00	20,00	İyileştirilmeli
4	Gelen öğretim elemanı sayısı/Adet	12,00	19,00	2,00	16,00	1,00	0,00	19,00	Başarılı

### Değerlendirme

Eğitim ve araştırma faaliyetleri kapsamında değişim programları öğrenci hareketliliğini arttırmak." performans hedefi için belirlenen; **"Değişim programları ile bir eğitim öğretim yılında üniversitemize gelen öğrenci sayısı (Yurtiçi ve yurtdışı)/Adet"** gösterge gerçekleşmeleri; Ocak ayında 5, Eylül ayında 108 (Bir öğrenci vazgeçtiği için 107) olmak üzere Erasmus+ programı kapsamında 12, Mevlana programı kapsamında 7 ve Farabi programı kapsamında 93, toplamda 112 öğrenci hareketlilikten yararlanmıştır. Farabi programı kapsamında 214 öğrenci kabul edilmiş olup, yatay geçişlerden ve iptallerden sonra 93 öğrenci yararlanmıştır bu nedenle hedef düzeyine ulaşamamıştır. **"Değişim Programları ile bir eğitim öğretim yılında üniversitemizden giden öğrenci sayısı (Yurtiçi ve yurtdışı)/Adet"** gösterge gerçekleşmeleri; Ocak ayında 67, Haziran ayında 18, Eylül ayında 125 (5 öğrenci geri döndüğü için 120) olmak üzere Erasmus programı kapsamında Erasmus+ programı kapsamında 148, Mevlana programı kapsamında 9, Farabi programı kapsamında 48, toplamda 205 öğrenci hareketlilikten yararlanmıştır. Farabi programı kapsamında 98 öğrenci kabul edilmiş olup, yatay geçişlerden ve iptallerden sonra 48 öğrenci yararlanmıştır bu nedenle hedef düzeyine ulaşamamıştır. **"Giden öğretim elemanı sayısı/Adet"** gösterge gerçekleşmeleri; Ocak ayında 2, Nisan ayında 3, Mayıs ayında 8, Haziran ayında 1, Ağustos ayında 2, Eylül ayında 4 olmak üzere toplamda 20 öğretim elemanı yararlanmıştır. Erasmus+ programı kapsamında tahsis edilen hibe yeterli olmadığı için hedeflenen sayıda personel programdan yararlanamamıştır. **"Gelen öğretim elemanı sayısı/Adet"** gösterge gerçekleşmeleri; Ocak ayında 2, Nisan ayında 10, Mayıs ayında 6, Eylül ayında 1 olmak üzere Erasmus+ 17 ve Mevlana 2 toplamda 19 öğretim elemanı gelmiştir



## ESKİŞEHİR OSMANGAZİ ÜNİVERSİTESİ

Performans Hedefi		4/Öğrenim hedeflerine yönelik kütüphane ve elektronik kütüphanecilik ile ilgili ihtiyaçlar tespit edilerek iyileştirilecektir.							
Sıra	Performans Göstergeleri	Hedef (a)	Yılsonu Gerçekleşme Tahmini (b)	Gerçekleşme					Gerçekleşme Durumu
				I. Üç Aylık	II. Üç Aylık	III. Üç Aylık	IV. Üç Aylık	Kümülatif (c)	
1	Öğrenci başına düşen üniversite kütüphanesindeki kitap sayısı/Adet	5,00	4,00	4,00	4,00	4,00	4,00	4,00	İyileştirilmeli
2	Üye olunan elektronik veri tabanı sayısı/Adet	32,00	47,00	45,00	47,00	48,00	48,00	47,00	Başarılı

### Değerlendirme

Öğrenim hedeflerine yönelik kütüphane ve elektronik ile ilgili ihtiyaçlar tespit edilerek iyileştirilecektir." performans hedefi için belirlenen; **"Öğrenci başına düşen üniversite kütüphanesindeki kitap sayısı/Adet"** göstergesi gerçekleşmeleri; Ocak ayında 4, Şubat ayında 4, Mart ayında 4, Nisan ayında 4, Mayıs ayında 4, Haziran ayında 4, Temmuz ayında 4, Ağustos ayında 4, Eylül ayında 4, Ekim ayında 4, Kasım ayında 4, Aralık ayında 4 olmak üzere üçer aylık dönemler ve yıl sonu itibariyle ortalama 4 olarak gerçekleşmiştir. Kaynak giriş azlığı ve öğrenci sayısındaki artış nedeniyle gösterge hedeflerinin altında kalmıştır. **"Üye olunan veri taban sayısı/Adet"** göstergesi gerçekleşmeleri; Ocak ayında 45, Şubat ayında 45, Mart ayında 45, Nisan ayında 47, Mayıs ayında 47, Haziran ayında 48, Temmuz ayında 48, Ağustos ayında 48, Eylül ayında 48, Ekim ayında 48, Kasım ayında 48, Aralık ayında 48 olmak üzere üçer aylık dönemler ve yıl sonu itibariyle ortalama 47 olarak gerçekleşmiştir.

Performans Hedefi		5/Dersliklerin Sayısı Arttırılacaktır							
Sıra	Performans Göstergeleri	Hedef (a)	Yılsonu Gerçekleşme Tahmini (b)	Gerçekleşme					Gerçekleşme Durumu
				I. Üç Aylık	II. Üç Aylık	III. Üç Aylık	IV. Üç Aylık	Kümülatif (c)	
1	Turizm Fakültesi Binası tamamlanma oranı/Oran	60,00	56,00	4,00	21,00	19,00	12,00	56,00	İyileştirilmeli
2	Eğitim Fakültesi Binası tamamlanma oranı/Oran	40,00	27,00	0,00	6,00	11,00	10,00	27,00	İyileştirilmeli

### Değerlendirme

Dersliklerin sayısı artırılacaktır." performans hedefi için belirlenen; **"Turizm Fakültesi Binası tamamlanma oranı/ Yüzde"** göstergesi gerçekleşmeleri; Ocak ayında %1, Şubat ayında %1, Mart ayında %2, Nisan ayında %7, Mayıs ayında %6, Haziran ayında 7, Temmuz ayında %6, Ağustos ayında %8, Eylül ayında %5, Ekim ayında %4, Kasım ayında %4, Aralık ayında %4 olmak üzere işin toplam %56'sı 2015 yılında gerçekleştirilmiştir. İmalatlara devam edilmektedir. 2016 yılı ilk döneminde tamamlanarak, hedeflenen orana ulaşılabilecektir. **"Eğitim Fakültesi Binası tamamlanma oranı/ Yüzde"** göstergesi gerçekleşmeleri; Nisan ayında %5 Haziran ayında %1, Temmuz ayında %5, Ağustos ayında %2, Eylül ayında %4, Ekim ayında %3, Kasım ayında %4, Aralık ayında %3 olmak üzere işin toplam %27'si 2015 yılında gerçekleştirilmiştir. İmalatlara devam edilmektedir. 2015 hedeflenen düzeyinden aşağıda kalmış olup 2016 yılında telafi edilecektir.

## ESKİŞEHİR OSMANGAZİ ÜNİVERSİTESİ

Performans Hedefi		6/Eğitim donanımlarının artırılması ve iyileştirilmesi							
Sıra	Performans Göstergeleri	Hedef (a)	Yılsonu Gerçekleşme Tahmini (b)	Gerçekleşme					Gerçekleşme Durumu
				I. Üç Aylık	II. Üç Aylık	III. Üç Aylık	IV. Üç Aylık	Kümülatif (c)	
1	Alımı gerçekleştirilen mamul ve menkul mal sayısı/Adet	1.476,00	892,00	111,00	238,00	203,00	340,00	892,00	İyileştirilmeli
2	Bakım onarım faaliyeti sayısı/Adet	481,00	598,00	83,00	142,00	161,00	212,00	598,00	Başarılı
3	Alımı gerçekleştirilen yazılım sayısı/Adet	12,00	6,00	1,00	1,00	3,00	1,00	6,00	İyileştirilmeli
4	Gerçekleştirilen büyük onarım faaliyeti sayısı/Adet	40,00	47,00	3,00	17,00	17,00	10,00	47,00	Başarılı
5	Dış Hekimliği Fakültesi Öğrenci Eğitim Ünitleri Sayısı/Adet	35,00	21,00	0,00	0,00	21,00	0,00	21,00	İyileştirilmeli

### Değerlendirme

"Eğitim donanımlarının artırılması ve iyileştirilmesi." performans hedefi için belirlenen **"Alımı gerçekleştirilen mamul ve menkul mal sayısı/Adet"** gösterge gerçekleştirmeleri; Ocak ayında 8, Şubat ayında 29, Mart ayında 74, Nisan ayında 117, Mayıs ayında 69, Haziran ayında 52, Temmuz ayında 58, Ağustos ayında 71, Eylül ayında 74, Ekim ayında 91, Kasım ayında 76, Aralık ayında 173 olmak üzere toplamda 892 olmuştur. Ödeneklerin yetersiz kalması nedeniyle alınması planlanan mamul ve menkul malların alımı gerçekleşmemiştir. **"Bakım onarım faaliyeti sayısı/Adet"** gösterge gerçekleştirmeleri; Ocak ayında 11, Şubat ayında 29, Mart ayında 43, Nisan ayında 72, Mayıs ayında 38, Haziran ayında 32, Temmuz ayında 89, Ağustos ayında 39, Eylül ayında 33, Ekim ayında 41, Kasım ayında 61, Aralık ayında 110 olmak üzere toplamda 598 olmuştur. **"Alımı gerçekleştirilen yazılım sayısı/Adet"** gösterge gerçekleştirmeleri; Mart ayında 1, Haziran ayında 1, Ağustos ayında 2, Eylül ayında 1, Ekim ayında 1 olmak üzere toplamda 6 olmuştur. Hedeflenen miktar bir önceki yıl alımları dikkate alınarak 12 olarak belirlenmiş ancak 2015 yılı içerisindeki satınalma talepleri doğrultusunda ödenekler dahilinde 6 tane alım gerçekleşmiştir. **"Gerçekleştirilen büyük onarım faaliyeti sayısı/Adet"** gösterge gerçekleştirmeleri; Mart ayında 3, Nisan ayında 5, Mayıs ayında 5, Haziran ayında 7, Temmuz ayında 7, Ağustos ayında 5, Eylül ayında 5, Ekim ayında 3, Kasım ayında 6, Aralık ayında 1 olmak üzere toplamda 47 olmuştur. Üniversitemiz kampüslerinde yer alan binaların ihtiyaç durumuna göre bakım onarım ve tadilatları gerçekleştirilmiştir. **"Dış Hekimliği Fakültesi Öğrenci Eğitim Ünitleri Sayısı/Adet"** gösterge gerçekleştirmeleri; Eylül ayında 21 adet olmuştur. Binada öğrenci ünitlerinin konulabileceği alan sıkıntısı ve olanakların kısıtlı olması, depolama alanının bulunmaması nedeniyle hedeflenen sayıya ulaşamamıştır.

## ESKİŞEHİR OSMANGAZİ ÜNİVERSİTESİ

Performans Hedefi		7/Lisansüstü düzeyde eğitim veren uzaktan eğitim programları açılacak ve açılmış olanların sürekliliği sağlanacaktır.							
Sıra	Performans Göstergeleri	Hedef (a)	Yılsonu Gerçekleşme Tahmini (b)	Gerçekleşme					Gerçekleşme Durumu
				I. Üç Aylık	II. Üç Aylık	III. Üç Aylık	IV. Üç Aylık	Kümülatif (c)	
1	Uzaktan eğitimle verilen ders sayısı/Adet	12,00	14,00	13,00	13,00	15,00	15,00	14,00	Başarılı
2	Uzaktan eğitim programlarına katılan öğrenci sayısı/Adet	210,00	222,00	198,00	201,00	223,00	268,00	222,00	Başarılı

### Değerlendirme

Lisansüstü düzeyde eğitim veren uzaktan eğitim programları açılacak ve açılmış olanların sürekliliği sağlanacaktır." performans hedefi için belirlenen "Uzaktan eğitimle verilen ders sayısı/Adet" göstergesi gerçekleşmeleri; Ocak ayında 13, Şubat ayında 13, Mart ayında 13, Nisan ayında 13, Mayıs ayında 13, Haziran ayında 13, Eylül ayında 15, Ekim ayında 15, Kasım ayında 15, Aralık ayında 15 olmuştur. Üçer aylık dönemler ve yıl sonu itibarıyla ortalama gerçekleşmeler yukarıda gösterilmiştir. "Uzaktan eğitimle verilen ders sayısı/Adet" göstergesi gerçekleşmeleri; Ocak ayında 194, Şubat ayında 201, Mart ayında 201, Nisan ayında 201, Mayıs ayında 201, Haziran ayında 201, Temmuz ayında 201, Ağustos ayında 201, Eylül ayında 268, Ekim ayında 268, Kasım ayında 268, Aralık ayında 268 olmuştur. Üçer aylık dönemler ve yıl sonu itibarıyla ortalama gerçekleşmeler yukarıda gösterilmiştir.

Performans Hedefi		8/Akademik personelin bilimsel içerikli toplantı ve çalışmalara katılımın sürdürülmesi.							
Sıra	Performans Göstergeleri	Hedef (a)	Yılsonu Gerçekleşme Tahmini (b)	Gerçekleşme					Gerçekleşme Durumu
				I. Üç Aylık	II. Üç Aylık	III. Üç Aylık	IV. Üç Aylık	Kümülatif (c)	
1	Katılınan yurtiçi toplantı sayısı/Adet	729,00	1.591,00	289,00	502,00	237,00	563,00	1.591,00	Başarılı
2	Katılınan yurtdışı toplantı sayısı/Adet	311,00	831,00	97,00	420,00	181,00	133,00	831,00	Başarılı
3	Ulusal ve Uluslararası Bilimsel Makale Sayısı/Adet	962,00	893,00	193,00	175,00	214,00	311,00	893,00	İyileştirilmeli

### Değerlendirme

Akademik personelin bilimsel içerikli toplantı ve çalışmalara katılımın sürdürülmesi." performans hedefi için belirlenen "Katılınan yurtiçi toplantı sayısı/Adet" performans göstergesi gerçekleşmeleri; Ocak ayında 59, Şubat ayında 60, Mart ayında 170, Nisan ayında 227, Mayıs ayında 202, Haziran ayında 73, Temmuz ayında 48, Ağustos ayında 44, Eylül ayında 145, Ekim ayında 226, Kasım ayında 215, Aralık ayında 122 olmak üzere toplamda 1591 olmuştur. "Katılınan yurtdışı toplantı sayısı/Adet" performans göstergesi gerçekleşmeleri; Ocak ayında 16, Şubat ayında 32, Mart ayında 49, Nisan ayında 148, Mayıs ayında 169, Haziran ayında 103, Temmuz ayında 38, Ağustos ayında 40, Eylül ayında 103, Ekim ayında 75, Kasım ayında 34, Aralık ayında 24 olmak üzere toplamda 831 olmuştur. "Ulusal ve Uluslararası Bilimsel Makale Sayısı/Adet" performans göstergesi gerçekleşmeleri; Ocak ayında 69, Şubat ayında 58, Mart ayında 66, Nisan ayında 50, Mayıs ayında 66, Haziran ayında 59, Temmuz ayında 54, Ağustos ayında 64, Eylül ayında 96, Ekim ayında 84, Kasım ayında 91, Aralık ayında 136 olmak üzere toplamda 893 olmuştur. Gösterge hedefinin ulaşılmasına etki eden faktörler:

- 1-Öğretim üyelerinin sayısının az olması, var olan öğretim üyelerinin de öğrencilerin eğitimi ve hasta tedavileri ile ilgilenmeleri,
- 2-Hakemli dergilere gönderilen yayınların değerlendirme veya olumsuz cevap gelen yayınların başka dergilere gönderilmesi nedeniyle bilimsel çalışmaların yayınlanma süreçlerinin uzaması,
- 3-Bölümlerdeki eğitim -öğretim akreditasyon çalışmaları,
- 4- Öğretim üyelerinin proje oluşturma çabaları ve ders yük durumları.

## ESKİŞEHİR OSMANGAZİ ÜNİVERSİTESİ

Performans Hedefi		9/Merkezi araştırma laboratuvarı kurulacaktır							
Sıra	Performans Göstergeleri	Hedef (a)	Yılsonu Gerçekleşme Tahmini (b)	Gerçekleşme					Gerçekleşme Durumu
				I. Üç Aylık	II. Üç Aylık	III. Üç Aylık	IV. Üç Aylık	Kümülatif (c)	
1	Merkezi araştırma laboratuvarının tamamlanma oranı./Oran	50,00	51,00	13,00	23,00	15,00	0,00	51,00	Başarılı

### Değerlendirme

Merkezi araştırma laboratuvarı kurulacaktır." performans hedefi için belirlenen "**Merkezi araştırma laboratuvarı tamamlanma oranı/Yüzde**" göstergesi gerçekleştirmeleri; Ocak ayında 4, Şubat ayında 4, Mart ayında 5, Nisan ayında 8, Mayıs ayında 9, Haziran ayında 6, Temmuz ayında 5, Ağustos ayında 9, Eylül ayında 1 ve toplamda %51 oranında gerçekleşmiştir.

Performans Hedefi		10/Bilimsel araştırma faaliyetlerinin sürdürülmesi.							
Sıra	Performans Göstergeleri	Hedef (a)	Yılsonu Gerçekleşme Tahmini (b)	Gerçekleşme					Gerçekleşme Durumu
				I. Üç Aylık	II. Üç Aylık	III. Üç Aylık	IV. Üç Aylık	Kümülatif (c)	
1	Yürütülen proje sayısı/Adet	300,00	244,00	136,00	49,00	28,00	31,00	244,00	İyileştirilmeli

### Değerlendirme

"Yürütülen proje sayısı/Adet" performans göstergesi gerçekleştirmeleri; Önceki yıllarda kabul edilerek devam eden proje sayısı 100 iken, Ocak ayında 15, Şubat ayında 9, Mart ayında 12, Nisan ayında 24, Mayıs ayında 16, Haziran ayında 9, Temmuz ayında 7, Ağustos ayında 5, Eylül ayında 16, Ekim ayında 15, Kasım ayında 8, Aralık ayında 8 yeni proje kabul edilmiş ve 2015 yılında toplam 244 projeye destek verilmiştir. Proje teklifleri doğrultusunda 2015 yılı içerisinde 244 adet proje desteklenmiştir.

## ESKİŞEHİR OSMANGAZİ ÜNİVERSİTESİ

Performans Hedefi		11/Öğrencilere sunulan sosyal hizmetler sürdürülerek iyileştirilecektir.							
Sıra	Performans Göstergeleri	Hedef (a)	Yılsonu Gerçekleşme Tahmini (b)	Gerçekleşme					Gerçekleşme Durumu
				I. Üç Aylık	II. Üç Aylık	III. Üç Aylık	IV. Üç Aylık	Kümülatif (c)	
1	Öğrencilere sunulan yemekhane hizmetlerinden memnuniyet oranı./Oran	74,05	72,58	65,00	0,00	75,33	77,40	72,58	İyileştirilmeli
2	Öğrencilere sunulan kültürel hizmetlerden memnuniyet oranı/Oran	62,00	45,00	64,00	0,00	39,00	32,00	45,00	İyileştirilmeli
3	Öğrencilere sunulan spor hizmetlerinden memnuniyet oranı/Oran	67,00	73,22	63,00	0,00	74,66	82,00	73,22	Başarılı
4	Kısmi Zamanlı Çalışan Öğrenci Sayısı/Adet	260,00	251,00	251,00	252,00	0,00	250,00	251,00	İyileştirilmeli

### Değerlendirme

Öğrencilere sunulan sosyal hizmetler sürdürülerek iyileştirilecektir." performans hedefi için belirlenen "**Öğrencilere sunulan yemekhane hizmetlerinden memnuniyet oranı./Oran**" göstergesi gerçekleşmeleri; Ocak ayında %64, Şubat ayında %65, Mart ayında %66 olmak üzere ortalama 1. üç aylık dönem gerçekleşmesi %65 olmuştur. 2. üç aylık dönemde ise ölçüm yapılamamıştır. Temmuz ayında %77, Ağustos ayında %75, Eylül ayında %74 olmak üzere ortalama 3. üç aylık dönem gerçekleşmesi %75,33 olmuştur. Ekim ayında %77, Kasım ayında %77,20, Aralık ayında %78 4. üç aylık dönem gerçekleşmesi %77,40 olmuştur. 1., 3.,4. üç aylık dönemlerin ortalaması alındığında 2015 yılı gerçekleşmesi % 72,58 olarak hesap edilmiştir.Başarı düzeyine ulaşamamızın gerekçesi olarak yıl içerisinde 4 kez anket değerlendirmesi yapılmaktadır. Öğrenci ve personel anketleri doldurmak istemediğinden 1. Dönem içinde yaklaşık 389 öğrenci ve personel anketleri doldurmuş fakat ilerleyen dönemlerde anketlere katılım oranı 100-150 adetle sınırlı kalmıştır. Anketler personel ve öğrencilerin bir arada toplandıkları yer olarak yemekhanede yapıldığından ve kültürel etkinlikler hakkında memnuniyet ölçümünde anketi doldurmayan ve yemekhaneye gelmeyen öğrenci ve personel düşünüldüğünde hedeflediğimiz başarıya ulaşmak konusunda sıkıntı yaşanmaktadır."**Öğrencilere sunulan kültürel hizmetlerden memnuniyet oranı/Oran**"göstergesi gerçekleşmeleri; Ocak ayında %63, Şubat ayında %64, Mart ayında %65 olmak üzere ortalama 1. üç aylık dönem gerçekleşmesi %64 olmuştur. 2. üç aylık dönemde ise ölçüm yapılamamıştır. Temmuz ayında %38, Ağustos ayında %40, Eylül ayında %39 olmak üzere ortalama 3. üç aylık dönem gerçekleşmesi %39 olmuştur. Ekim ayında %30, Kasım ayında %32, Aralık ayında %34 4. üç aylık dönem gerçekleşmesi %32 olmuştur. 1., 3.,4. üç aylık dönemlerin ortalaması alındığında 2015 yılı gerçekleşmesi % 45 olarak hesap edilmiştir.Kültür faaliyetleri anketinde anket sorusu olarak nevrus etkinliği 2 seneden beri Üniversitemizin kararıyla yapılmadığından Kültür anketleri başarı düzeyini de etkileyen faktörler arasında yer almaktadır. Bahar şenlikleri ve öğrenci kulüp faaliyetlerinde düzenlenen konser ve tiyatro gibi etkinliklerde katılım beklenenin çok üzerinde olmuş ve yapılan faaliyetler başarıyla tamamlanmasına rağmen ankete katılan kişilerin azlığı sebebiyle hedeflediğimiz başarı düzeyini etkilemiştir. "**Öğrencilere sunulan spor hizmetlerinden memnuniyet oranı/Oran**"göstergesi gerçekleşmeleri; Ocak ayında %63, Şubat ayında %62, Mart ayında %64 olmak üzere ortalama 1. üç aylık dönem gerçekleşmesi %63 olmuştur. 2. üç aylık dönemde ise ölçüm yapılamamıştır. Temmuz ayında %76, Ağustos ayında %75, Eylül ayında %73 olmak üzere ortalama 3. üç aylık dönem gerçekleşmesi %74,66 olmuştur. Ekim ayında %82, Kasım ayında %83, Aralık ayında % 81 4. üç aylık dönem gerçekleşmesi %82 olmuştur. 1., 3.,4. üç aylık dönemlerin ortalaması alındığında 2015 yılı gerçekleşmesi % 73,22 olarak hesap edilmiştir. "**Kısmi Zamanlı Çalışan Öğrenci Sayısı/Adet**" göstergesi gerçekleşmeleri; Ocak ayında 250, Şubat ayında 250, Mart ayında 255, Nisan ayında 255, Mayıs ayında 252, Haziran ayında 250, Kasım ayında 249, Aralık ayında 250 olmak üzere 2015 yılı gerçekleşmesi ortalama 251 olmuştur. Kısmi zamanlı çalışan öğrenci sayısı 260 kişi olarak hedeflenmiş fakat Üniversite Senato kararıyla 2015-2016 eğitim -öğretim döneminde 250 öğrencinin çalışmasına karar verilmiştir.

## ESKİŞEHİR OSMANGAZİ ÜNİVERSİTESİ

Performans Hedefi		12/Merkez yerleşke içinde fiziksel,sosyal ve sportif olanakları iyileştirmek.							
Sıra	Performans Göstergeleri	Hedef (a)	Yılsonu Gerçekleşme Tahmini (b)	Gerçekleşme					Gerçekleşme Durumu
				I. Üç Aylık	II. Üç Aylık	III. Üç Aylık	IV. Üç Aylık	Kümülatif (c)	
1	Stadyum tamamlanma oranı/Oran	50,00	24,00	3,00	9,00	12,00	0,00	24,00	İyileştirilmeli
2	Kampüs alt yapı faaliyeti sayısı/Adet	35,00	52,00	2,00	13,00	5,00	32,00	52,00	Başarılı
3	Park ve bahçe bakımı hizmetinde çalışan personel sayısı/Adet	35,00	38,00	36,00	38,00	38,00	38,00	38,00	Başarılı

### Değerlendirme

"**Stadyum tamamlanma oranı/Oran**" göstergesi gerçekleştirmeleri; Ocak ayında %1, Şubat ayında %1,Mart ayında %1, Nisan ayında %2, Mayıs ayında %4, Haziran ayında %3, Temmuz ayında %2, Ağustos ayında %6, Eylül ayında 4, olmak üzere işin 2015 yılında gerçekleştirilen kısmı %24 olmuştur. Ödenek yetersizliğinden dolayı 2015 yılı hedefinin altında kalmıştır. 2015'te gerçekleşmesi yapılamayan imalatların 2016 yılının ilk döneminde yapılması hedeflenmektedir. "**Kampüs alt yapı faaliyeti sayısı/Adet**" göstergesi gerçekleştirmeleri; Mart ayında %2, Nisan ayında %4, Mayıs ayında %4, Haziran ayında %5, Temmuz ayında %2, Ağustos ayında %1, Eylül ayında %2,Ekim ayı %2, Kasım ayı %8, Aralık ayı %22 ve toplamda %52 olmak üzere hedefin üzerine çıkmıştır. "**Park ve bahçe bakımı hizmetinde çalışan personel sayısı/Adet**"göstergesi gerçekleştirmeleri; Mart ayında 36, Nisan ayında 38, Mayıs ayında 38, Haziran ayında 38, Temmuz ayında 38, Ağustos ayında 38, Ekim ayında 38, Kasım ayında 38, Aralık ayında 38 olarak gerçekleşmiştir.

Performans Hedefi		13/Sosyal etkinlikler ve öğrenci kulüp faaliyetleri sürdürülecektir.							
Sıra	Performans Göstergeleri	Hedef (a)	Yılsonu Gerçekleşme Tahmini (b)	Gerçekleşme					Gerçekleşme Durumu
				I. Üç Aylık	II. Üç Aylık	III. Üç Aylık	IV. Üç Aylık	Kümülatif (c)	
1	Öğrenci kulüplerinin organize ettiği etkinlik sayısı/Adet	150,00	122,00	30,00	24,00	0,00	68,00	122,00	İyileştirilmeli
2	Spor faaliyetlerine katılan lisanslı sporcu sayısı./Adet	220,00	243,00	100,00	106,00	24,00	13,00	243,00	Başarılı

### Değerlendirme

"Sosyal etkinlikler ve öğrenci kulüp faaliyetleri sürdürülecektir." performans hedefi için belirlenen "**Öğrenci kulüplerinin organize ettiği etkinlik sayısı/Adet**" göstergesi gerçekleştirmeleri; Ocak ayında 1, Şubat ayında 5, Mart ayında 24, Nisan ayında 11, Mayıs ayında 12, Haziran ayında 1,Ekim ayında 8, Kasım ayında 18, Aralık ayında 42 olmak üzere toplam 122 olmuştur. Ekim-Kasım-Aralık döneminde 104 öğrenci kulübünden etkinlik yapmayan kulüpler olduğundan hedef istenilen sayıya ulaşmamıştır. "**Spor faaliyetlerine katılan lisanslı sporcu sayısı./Adet**" göstergesi gerçekleştirmeleri; Ocak ayında 10, Şubat ayında 30, Mart ayında 60, Nisan ayında 51, Mayıs ayında 31, Haziran ayında 24, Temmuz ayında 24, Aralık ayında 13 olmak üzere toplam 243 olmuştur.

## ESKİŞEHİR OSMANGAZİ ÜNİVERSİTESİ

Performans Hedefi		14/Fiziki alanların engelliler için düzenlenmesi							
Sıra	Performans Göstergeleri	Hedef (a)	Yılsonu Gerçekleşme Tahmini (b)	Gerçekleşme					Gerçekleşme Durumu
				I. Üç Aylık	II. Üç Aylık	III. Üç Aylık	IV. Üç Aylık	Kümülatif (c)	
1	Engelli Asansör Sayısı/Adet	15,00	0,00	0,00	0,00	0,00	0,00	0,00	İyileştirilmeli
2	Rampa sayısı/Adet	3,00	3,00	0,00	0,00	0,00	3,00	3,00	Başarılı
3	Engelli tuvaleti sayısı/Adet	10,00	2,00	0,00	0,00	2,00	0,00	2,00	İyileştirilmeli
4	Engelli Otoparkı Sayısı/Adet	50,00	20,00	0,00	0,00	0,00	20,00	20,00	İyileştirilmeli
5	Engelli Kaldırım Geçişi Sayısı/Adet	20,00	20,00	0,00	0,00	10,00	10,00	20,00	Başarılı
6	Görme Engelliler için hissedilebilir yüzey tespiti (m)/Metre	1.000,00	200,00	0,00	0,00	0,00	200,00	200,00	İyileştirilmeli

### Değerlendirme

"Fiziki alanların engelliler için düzenlenmesi." performans hedefi için belirlenen **"Engelli Asansör Sayısı/Adet"** göstergesinde gerçekleşme olmamıştır. Ödenek yetersizliğinden dolayı hedeflenen düzeye ulaşılamamış olup 2016 yılı içerisinde hedeflenen düzeye ulaşılabilecektir. **"Rampa sayısı/Adet"** göstergesi gerçekleşmeleri; Kasım ayında 3 olmuştur. **"Engelli tuvaleti sayısı/Adet"** göstergesi gerçekleşmeleri; Ağustos ayında 2 olmuştur. Ödenek yetersizliğinden dolayı hedeflenen düzeye ulaşılamamış olup 2016 yılı içerisinde hedeflenen düzeye ulaşılabilecektir. **"Engelli Otoparkı Sayısı/Adet"** göstergesi gerçekleşmeleri; Kasım ayında 10, Aralık ayında 10 olmak üzere toplam 20 olmuştur. Ödenek yetersizliğinden dolayı hedeflenen düzeye ulaşılamamış olup 2016 yılı içerisinde hedeflenen düzeye ulaşılabilecektir. **"Engelli Kaldırım Geçişi Sayısı/Adet "** göstergesi gerçekleşmeleri; Temmuz ayında 5, Ağustos ayında 5, Ekim ayında 5, Kasım ayında 5 olmak üzere toplam 20 olmuştur. **"Görme Engelliler için hissedilebilir yüzey tespiti (m)/Metre"** göstergesi gerçekleşmeleri; Kasım ayında 200(m), olmak üzere toplam 200(m) olmuştur. Ödenek yetersizliğinden dolayı hedeflenen düzeye ulaşılamamış olup 2016 yılı içerisinde hedeflenen düzeye ulaşılabilecektir.

Performans Hedefi		15/Yaşam boyu eğitim kapsamında eğitim programları düzenlenecektir.							
Sıra	Performans Göstergeleri	Hedef (a)	Yılsonu Gerçekleşme Tahmini (b)	Gerçekleşme					Gerçekleşme Durumu
				I. Üç Aylık	II. Üç Aylık	III. Üç Aylık	IV. Üç Aylık	Kümülatif (c)	
1	Düzenlenen eğitim sayısı/Adet	20,00	27,00	7,00	6,00	3,00	11,00	27,00	Başarılı
2	Açılan sertifika program sayısı/Adet	9,00	7,00	2,00	2,00	1,00	2,00	7,00	İyileştirilmeli
3	Sertifika verilen kişi sayısı/Adet	210,00	134,00	32,00	38,00	2,00	70,00	142,00	İyileştirilmeli

### Değerlendirme

"Yaşam boyu eğitim kapsamında eğitim programları düzenlenecektir." performans hedefi için belirlenen **"Düzenlenen eğitim sayısı/Adet"** göstergesi gerçekleşmeleri; Ocak ayında 3, Şubat ayında 1, Mart ayında 3, Nisan ayında 2, Mayıs ayında 4, Temmuz ayında 1, Ağustos ayında 2, Ekim ayında 4, Kasım ayında 5, Aralık ayında 2 olmak üzere toplam 27 olmuştur. **"Açılan sertifika program sayısı/Adet"** göstergesi gerçekleşmeleri; Mart ayında 2, Nisan ayında 1, Mayıs ayında 1, Temmuz ayında 1, Ekim ayında 1, Kasım ayında 1 olmak üzere toplam 7 olmuştur. Hedeflenen gösterge düzeyinden düşük çıkma nedeni, Merkezimizde açılan bazı eğitimlerin sertifika programı olarak değil sadece Özel Sınavlara Hazırlık Eğitimleri veya ücretsiz seminerler şeklinde açılmış bundan dolayı hedef düzeyine ulaşılamamıştır. **"Sertifika verilen kişi sayısı/Adet"** göstergesi gerçekleşmeleri; Mart ayında 32, Nisan ayında 7, Mayıs ayında 31, Temmuz ayında 2, Ekim ayında 18, Kasım ayında 44, Aralık ayında 8 olmak üzere toplam 142 olmuştur. Hedeflenen düzeyin altında olmasının nedeni; açılan eğitimlerden bazılarının özel sınavlara hazırlık (YDS Hazırlık Eğitimi vs.) eğitimleri olmasından dolayı herhangi bir sertifika verilmemesi bunun yanında seminer tarzındaki eğitimler ve bazı kişisel gelişim eğitimlerine katılanlara sertifika yerine sadece katılım belgesi verilmesidir.

## ESKİŞEHİR OSMANGAZİ ÜNİVERSİTESİ

Performans Hedefi		16/Topluma Sunulan Sağlık Hizmetlerinin Sürdürülmesi ve Etkinliğinin Arttırılması							
Sıra	Performans Göstergeleri	Hedef (a)	Yılsonu Gerçekleşme Tahmini (b)	Gerçekleşme					Gerçekleşme Durumu
				I. Üç Aylık	II. Üç Aylık	III. Üç Aylık	IV. Üç Aylık	Kümülatif (c)	
1	Bakım onarımı gerçekleştirilen poliklinik/servis sayısı/Adet	2,00	1,00	1,00	0,00	0,00	0,00	1,00	İyileştirilmeli
2	Alımı gerçekleştirilen mamul mal sayısı/Adet	750,00	1.122,00	370,00	374,00	102,00	276,00	1.122,00	Başarılı
3	Yoğun bakım binası inşaatının gerçekleşme oranı/Oran	50,00	28,00	0,00	13,00	8,00	7,00	28,00	İyileştirilmeli
4	Hekim başına düşen hasta sayısı (yıllık)/Adet	1.250,00	2.770,51	714,73	707,92	647,60	700,26	2.770,51	İyileştirilmeli
5	Hemşire başına düşen hasta sayısı (yıllık)/Adet	500,00	694,66	190,15	164,10	159,63	180,78	694,66	İyileştirilmeli
6	Hasta memnuniyet oranı (%) /Oran	80,00	93,72	0,00	93,15	92,74	95,28	93,72	Başarılı

### Değerlendirme

Topluma sunulan sağlık hizmetlerinin sürdürülmesi ve etkinliğin arttırılması" performans hedefi için belirlenen **"Bakım onarım gerçekleştirilen poliklinik sayısı/Adet"** göstergesi gerçekleşmeleri; Mart ayında 1 adet olmuştur. 2015 yılında planlanan poliklinik ve servis tadilatı 2 adet olmasına rağmen Aralık 2015 itibariyle müteahhit firmanın servis tadilatını tamamlayıp teslim edememesinden dolayı 2016 Ocak ayına sarkmış ve bu nedenle planlanan hedefe ulaşılammıştır. **"Alımı gerçekleştirilen mamul ve mal sayısı/Adet"** göstergesi gerçekleşmeleri; Ocak ayı 121, Şubat ayı 113, Mart ayı 136, Nisan ayı 132, Mayıs 137, Haziran ayı 105, Temmuz ayı 33, Ağustos ayı 28, Eylül ayı 41, Ekim ayı 87, Kasım ayı 91, Aralık ayı 98 toplamda 1.122 olarak gerçekleşmiştir. **"Yoğun bakım binası inşaatının gerçekleşme oranı/oran"** gösterge gerçekleşmelerinde; Nisan ayı 4, Mayıs ayı 6, Haziran ayı 3, Temmuz ayı 2, Ağustos ayı 2, Eylül ayı 4, Ekim ayı 4, Kasım ayı 3 ve toplamda % 28 gerçekleşmiştir. Yoğun bakım binası inşaatı imalatları devam etmektedir. Hedeflenen gerçekleşme düzeyinin altında kalmıştır. 2016 yılında telafi edilmesi amaçlanmaktadır. **"Hekim başına düşen hasta sayısı(yıllık)/Adet"** gösterge gerçekleşmelerinde; Ocak ayı 225,85, Şubat ayı 225,77, Mart ayı 263,11, Nisan ayı 250,48, Mayıs ayı 223,79, Haziran 233,65, Temmuz ayı 223,69, Ağustos ayı 227,74, Eylül ayı 196,17, Ekim ayı 216,94, Kasım ayı 225,76, Aralık ayı 257,56 olmuş ve toplamda hekim başına yıllık 2.770,51 hasta sayısı düşmüştür. Hastanemizde açılan ilave bölümler ve çevre ilerden (Kütahya, Bilecik, Afyon) gelen hasta sayısının artması nedeniyle hedef ve gerçekleşme arasında farklılık olmuştur. **"Hemşire başına düşen hasta sayısı(yıllık)/Adet"** gösterge gerçekleşmelerinde; Ocak ayı 64,00, Şubat ayı 58,78, Mart ayı 67,34, Nisan ayı 63,21, Mayıs ayı 52,16, Haziran ayı 48,73, Temmuz ayı 52,87, Ağustos ayı 59,64, Eylül ayı 47,12, Ekim ayı 60,31, Kasım ayı 58,74, Aralık ayı 61,73 ve toplamda hemşire başına yıllık 694,63 hasta sayısı düşmüştür. Doğum öncesi, doğum sonrası izinler, ücretsiz izin, uzun raporlar, askerlik, tayin ve eş durumu atamalardan dolayı hemşire sayısının değişmesi nedeniyle hedefin altında kalmıştır. **"Hasta memnuniyet oranı/oran"** gösterge gerçekleşmelerinde; Nisan ayı %94,30, Mayıs ayı %94, Haziran ayı %91,17, Temmuz ayı %91,13, Ağustos ayı %92,71, Eylül ayı %93,68, Ekim ayı %94,30, Kasım ayı %95,43, Aralık ayı %96,13 olarak gerçekleşmiştir. Ortalama gerçekleşme düzeyi % 93,72'dir.



## ESKİŞEHİR OSMANGAZİ ÜNİVERSİTESİ

Performans Hedefi		17/Topluma Sunulan Sağlık Hizmetlerinin Sürdürülmesi ve Etkinliğinin Arttırılması							
Sıra	Performans Göstergeleri	Hedef (a)	Yılsonu Gerçekleşme Tahmini (b)	Gerçekleşme					Gerçekleşme Durumu
				I. Üç Aylık	II. Üç Aylık	III. Üç Aylık	IV. Üç Aylık	Kümülatif (c)	
1	Sağlık hizmetlerinden yararlanan hasta sayısı/Adet	75.000,00	69.305,00	17.430,00	16.752,00	16.627,00	18.496,00	69.305,00	İyileştirilmeli
2	Hekim başına düşen hasta sayısı (yıllık)/Adet	3.720,00	3.699,00	969,00	882,00	875,00	973,00	3.699,00	Başarılı
3	Dış Hastanesi İnşaatı tamamlanma oranı/Oran	50,00	9,00	0,00	0,00	0,00	9,00	9,00	İyileştirilmeli

### Değerlendirme

Dış Hekimliği Fakültesi Ağız ve Dış Sağlığı Merkezi- "Topluma sunulan sağlık hizmetlerinin sürdürülmesi ve etkinliğin arttırılması" performans hedefi için belirlenen **"Sağlık hizmetlerinden yararlanan hasta sayısı/Adet"** göstergesi gerçekleştirmelerinde; Ocak ayı 5.637, Şubat ayı 5.877, Mart ayı 5.916, Nisan ayı 5.729, Mayıs ayı 5.155, Haziran ayı 5.868, Temmuz ayı 5.452, Ağustos ayı 5.652, Eylül ayı 5.523, Ekim ayı 6.050, Kasım ayı 6.410 Aralık ayı 6.036 ve toplamda 69.305 hasta yararlanmıştır. Doktor ve Unit Sayısının yeterli olmaması nedeniyle hedeflenen gösterge düzeyine ulaşamamıştır. **"Hekim başına düşen hasta sayısı(yıllık)/Adet"** gösterge gerçekleştirmelerinde; Ocak ayı 313, Şubat ayı 327, Mart ayı 329, Nisan ayı 302, Mayıs ayı 271, Haziran 309, Temmuz ayı 287, Ağustos ayı 297, Eylül ayı 291, Ekim ayı 318, Kasım ayı 337, Aralık ayı 318 olmuş ve toplamda hekim başına yıllık 3.699 hasta sayısı düşmüştür. **"Dış Hastanesi inşaatı tamamlama oranı/oran"** gösterge gerçekleştirmelerinde; Kasım ayı 6, Aralık ayı 3 olarak gerçekleşmiştir. Dış Hastanesi İnşaatının imalatları Kasım 2015 itibarıyla başlamıştır. 2015 yılı için sözleşme bazında gerçekleşme düzeyi oranı %10 olarak öngörülmüştür. Yılsonunda %9 luk gerçekleşme düzeyi oranı ile hedeflenen orana yaklaşılmıştır.

Performans Hedefi		18/İdari hizmetlerin sürdürülmesi ve iyileştirilmesi							
Sıra	Performans Göstergeleri	Hedef (a)	Yılsonu Gerçekleşme Tahmini (b)	Gerçekleşme					Gerçekleşme Durumu
				I. Üç Aylık	II. Üç Aylık	III. Üç Aylık	IV. Üç Aylık	Kümülatif (c)	
1	İdari personel için düzenlenen hizmetiçi eğitim, kurs ve seminer sayısı./Adet	5,00	13,00	4,00	2,00	0,00	7,00	13,00	Başarılı

### Değerlendirme

"İdari hizmetlerin sürdürülmesi ve iyileştirilmesi" performans hedefi için belirlenen **"İdari personel için düzenlenen hizmet içi eğitim, kurs ve seminer sayısı./Adet"** göstergesi gerçekleştirmeleri; Ocak ayında 2, Şubat ayında 2, Nisan ayında 2, Ekim ayında 5, Aralık ayında 2 olmak üzere toplam 13 olmuştur.

**Tablo 58:** Performans Göstergesi Sonuçları (PGS) Formu

Performans Hedefi	Performans Göstergesi	Açıklama	Hedeflenen Gösterge Düzeyi	Yılsonu Gerçekleşme Düzeyi	Gerçekleşme Durumu
8		Akademik personelin bilimsel içerikli toplantı ve çalışmalarına katılımın sürdürülmesi			
	25	Katılınan yurtiçi toplantı sayısı/Adet	729,00	1.591,00	Başarılı
	26	Katılınan yurtdışı toplantı sayısı/Adet	311,00	831,00	Başarılı
	27	Ulusal ve Uluslararası Bilimsel Makale Sayısı/Adet	962,00	893,00	İyileştirilmeli
9		Merkezi araştırma laboratuvarı kurulacaktır			
	28	Merkezi araştırma laboratuvarının tamamlanma oranı./Oran	50,00	51,00	Başarılı
10		Bilimsel araştırma faaliyetlerinin sürdürülmesi			
	29	Yürütülen proje sayısı/Adet	300,00	244,00	İyileştirilmeli
11		Öğrencilere sunulan sosyal hizmetler sürdürülerek iyileştirilecektir			
	30	Öğrencilere sunulan yemekhane hizmetlerinden memnuniyet oranı./Oran	74,05	72,58	İyileştirilmeli
	31	Öğrencilere sunulan kültürel hizmetlerden memnuniyet oranı/Oran	62,00	45,00	İyileştirilmeli
	32	Öğrencilere sunulan spor hizmetlerinden memnuniyet oranı/Oran	67,00	73,22	Başarılı
	33	Kısmi Zamanlı Çalışan Öğrenci Sayısı/Adet	260,00	251,00	İyileştirilmeli
12		Merkez yerleşke içinde fiziksel, sosyal ve sportif olanakları iyileştirmek			
	34	Stadyum tamamlanma oranı/Oran	50,00	24,00	İyileştirilmeli
	35	Kampüs alt yapı faaliyeti sayısı/Adet	35,00	52,00	Başarılı
	36	Park ve bahçe bakımı hizmetinde çalışan personel sayısı/Adet	35,00	38,00	Başarılı
13		Sosyal etkinlikler ve öğrenci kulüp faaliyetleri sürdürülecektir.			
	37	Öğrenci kulüplerinin organize ettiği etkinlik sayısı/Adet	150,00	122,00	İyileştirilmeli
	38	Spor faaliyetlerine katılan lisanslı sporcu sayısı/Adet	220,00	243,00	Başarılı
14		Fiziki alanların engelliler için düzenlenmesi			
	39	Engelli Asansör Sayısı/Adet	15,00	0,00	İyileştirilmeli
	40	Rampa sayısı/Adet	3,00	3,00	Başarılı
	41	Engelli tuvaleti sayısı/Adet	10,00	2,00	İyileştirilmeli
	42	Engelli Otoparkı Sayısı/Adet	50,00	20,00	İyileştirilmeli
	43	Engelli Kaldırım Geçişi Sayısı/Adet	20,00	20,00	Başarılı

**Tablo 58:** Performans Göstergesi Sonuçları (PGS) Formu

Performans Hedefi	Performans Göstergesi	Açıklama	Hedeflenen Gösterg Düzeyi	Yılsonu Gerçekleşme Düzeyi	Gerçekleşme Durumu
	44	Görme Engelliler için hissedilebilir yüzey tespiti (m)/Metre	1.000,00	200,00	İyileştirilmeli
15		Yaşam boyu eğitim kapsamında eğitim programları düzenlenecektir.			
	45	Düzenlenen eğitim sayısı/Adet	20,00	27,00	Başarılı
	46	Açılan sertifika program sayısı/Adet	9,00	7,00	İyileştirilmeli
	47	Sertifika verilen kişi sayısı/Adet	210,00	142,00	İyileştirilmeli
16		Topluma Sunulan Sağlık Hizmetlerinin Sürdürülmesi ve Etkinliğinin Arttırılması			
	48	Bakım onarımı gerçekleştirilen poliklinik/servis sayısı/Adet	2,00	1,00	İyileştirilmeli
	49	Alımı gerçekleştirilen mamul mal sayısı/Adet	750,00	1.122,00	Başarılı
	50	Yoğun bakım binası inşaatının gerçekleşme oranı/Oran	50,00	28,00	İyileştirilmeli
	51	Hekim başına düşen hasta sayısı (yıllık)/Adet	1.250,00	2.770,51	İyileştirilmeli
	52	Hemşire başına düşen hasta sayısı (yıllık)/Adet	500,00	694,66	İyileştirilmeli
	53	Hasta memnuniyet oranı (%)/Oran	80,00	93,72	Başarılı
17		Topluma Sunulan Sağlık Hizmetlerinin Sürdürülmesi ve Etkinliğinin Arttırılması			
	54	Sağlık hizmetlerinden yararlanan hasta sayısı/Adet	75.000,00	69.305,00	İyileştirilmeli
	55	Hekim başına düşen hasta sayısı (yıllık)/Adet	3.720,00	3.699,00	Başarılı
	56	Diş Hastanesi İnşaatı tamamlanma oranı/Oran	50,00	9,00	İyileştirilmeli
18		İdari hizmetlerin sürdürülmesi ve iyileştirilmesi			
	57	İdari personel için düzenlenen hizmetiçi eğitim, kurs ve seminer sayısı./Adet	5,00	13,00	Başarılı

### **3-Performans Sonuçlarının Değerlendirilmesi**

Performans Sonuçları Tablosu incelendiğinde 2015 Yılı performans hedefleri gerçekleşme durumlarının büyük oranda başarılı olduğu gözlenmektedir.

### **4-Performans Bilgi Sisteminin Değerlendirilmesi**

Performans Programı yıllık olarak hazırlanmakta ve performans programı hedeflerine yönelik göstergelerin gerçekleşmeleri üçer aylık dönemler itibariyle takip edilmektedir. Bunun yanı sıra Stratejik Planda belirlenmiş olan performans göstergesi gerçekleşmeleri yıllık olarak izlenmektedir.

Takip eden yıl performans programı ile ilgili olarak üst yönetim tarafından belirlenen performans hedefleri, faaliyetleri ve göstergeleri birimlere gönderilerek ilgili birim tarafından sorumlu oldukları performans hedefi ve faaliyeti ile ilgili "Faaliyet Maliyetleri Tablosu" ve "Performans Hedefi Tablosu"nun doldurulması istenilmektedir. Birimlerden gelen bilgiler konsolide edilmektedir. Performans Programı hazırlık aşaması ve yıl içerisinde performans göstergesi gerçekleşmelerinin raporlanması işlemleri Bütçe ve Mali Kontrol Genel Müdürlüğü'nün yönettiği E-Bütçe sistemi Performans Bütçe modülü üzerinden yapılmaktadır.

ESOGÜ 2013-2017 Stratejik Planında yer alan performans göstergelerinin takibi için ESOĞÜ Stratejik Plan İzleme Bilgi Sistemi kurulmuştur. Strateji Geliştirme Daire Başkanlığı tarafından yapılan sistem analizinin ardından, Bilgi İşlem Daire Başkanlığı tarafından, C# Programlama dili ile SQL veri tabanı üzerinde geliştirilmiştir. Stratejik Planda yer alan tüm performans göstergelerinin yıllık gerçekleşmelerinin girişi sorumlu birimler tarafından ESOĞÜ Stratejik Plan İzleme Bilgi Sistemi'ne yapılmaktadır.

## **IV-KURUMSAL KABİLİYET VE KAPASİTENİN DEĞERLENDİRİLMESİ**

### **A. Üstünlükler**

- Üniversitede kalifiye eleman yetiştirmeye yönelik eğitim öğretim alt yapısı ve bilgi birikiminin olması
- Üniversite sanayi işbirliğine açık bir anlayışın bulunması
- EMYO'nun OSB( Organize Sanayi Bölgesi) içindeki stratejik yeri
- Üniversite Hastanesi ile sağlıkta bölgesel bir güç olunması
- Alanında uzman hekimlerin varlığı
- Hizmet binalarının artması
- Bazı mühendislik ve tıp programlarının akreditasyonunun olması
- Dış paydaşlar ile iletişimimizin iyi olması

- Üst yönetimin deneyimli ve yeniliklere açık olması
- Üniversitenin merkezi bir kütüphaneye sahip olması ve birçok bilimsel veri tabanına üyeliğinin bulunması
- Çok sayıda ve etkin öğrenci kulüplerine sahip olunması
- Bilimsel araştırma projelerinin desteklenmesi
- Üniversite birimlerinin büyük çoğunluğunun aynı yerleşke içinde olması
- Sosyal, kültürel ve sportif faaliyetleri düzenleme olanaklarının bulunması
- Bilişim teknolojilerine yapılan yatırım ve internet altyapısına önem verilmesi
- Lisans programlarında yandal ve çift anadal olanaklarının bulunması
- Eğitim öğretim programlarında çeşitlilik bulunması
- Değişim programları aracılığı ile giderek artan sayıda öğrenci ve öğretim elemanlarımızın yurtiçi ve yurtdışındaki üniversitelerle karşılıklı değişimi
- Üniversite-Sanayi işbirliğini kuvvetlendirecek Anadolu Teknoloji Araştırma Parkı A.Ş (ATAP) ve Eskişehir Teknoloji Geliştirme Merkezi gibi kuruluşlara ortak olunması
- Öğrencilerimizin ve çalışanlarımızın sosyal ve psikolojik sorunlarını danışabilecekleri ve yardım alabilecekleri merkezlerin bulunması
- Türkiye’de ilgili bakanlık onayıyla “Enerji Yöneticisi Sertifikası” verme yetkisine sahip 5 kurumdan birisi olunması
- TÖMER’in kurulmasıyla birlikte hem Üniversitemize hem de şehrimizdeki diğer Üniversiteye devam eden yabancı uyruklu öğrencilere dil eğitiminin verilmesi
- Teknoloji Transfer Ofisinin kurulması ve alanında aktif olarak çalışması

### **B. Zayıflıklar**

- Sanayi, yerel yönetimler, sivil toplum ve meslek kuruluşları ile işbirliğinin arzu edilen düzeyde olmaması
- Akademik ve idari kadronun sayısal olarak yetersiz olması
- Bazı birimlerde fiziksel altyapı eksikliklerinin bulunması
- Mezunlarla iletişim ve işbirliğine yönelik çalışmaların istenilen düzeye gelmemesi
- Hizmet içi eğitim faaliyetlerinin yetersizliği
- Örgüt kültürünün yeterince yerleşmemiş olması
- İş süreçlerinde iş teknolojilerinin yeterince kullanılamaması
- Öğrencilerin yabancı dil bilgilerinin yetersizliği
- Lisansüstü eğitimde disiplinler arası ilişkilerin yetersizliği
- Üniversitemiz ve birimlerinin, paydaşlarına tanıtımındaki yetersizlikler
- Üniversite yerleşkesinde öğrenci yurdu ve misafirhane olmaması
- Teknik bakım ve onarım ekiplerinin sayıca yetersiz olması
- Bilgi işlem olanaklarının personel, yazılım ve donanım açısından yetersizliği

- Uygulamalı eğitim ve öğretimin yetersiz olması
- Akreditasyon çalışmalarının yetersizliği
- Dış destekli araştırma projelerine katılımın yetersizliği
- Engelli öğrenci ve çalışanlara sunulan hizmetlerin yetersiz olması

### **C. Değerlendirme**

Eskişehir Osmangazi Üniversitesi paydaşlarına verdiği hizmetlerin kalitesini her geçen yıl arttırma arzusu ve gayreti içerisindedir. Üniversitemiz yönetimi, kamunun ve Üniversitemizin menfaatlerini ön planda tutarak sunulan hizmetlerde, mali ve idari işlerde adalet ilkesiyle şeffaflık ve hesap verebilirlik politikalarını en yüksek düzeyde uygulamaya çalışmaktadır.

2012 yılı boyunca çalışmaları devam eden ve Kalkınma Bakanlığından onay almış olan, 2013-2017 yıllarını kapsayan Stratejik Planımız, önümüzdeki yıllarda üniversitenin gelişimindeki adımları yakından incelemek ve gelecekte beklenmedik sorunlarla karşılaşmamak, sunduğumuz hizmetlerin niteliğini ve niceliğini artırmak yönünden önemli sayılmaktadır.

Üniversitemizde stratejik planın yürürlüğe girmesi, performans programının hazırlanması ve performansa dayalı bütçe anlayışıyla önümüzdeki yıllarda faaliyetlerin daha kaliteli, verimli ve etkin olarak planlanacağı ve gerçekleştirileceği öngörülmektedir.

2015 Yılı ESOĞÜ 2013-2017 Stratejik Planının uygulandığı üçüncü yıl olmuştur. 2015 Yılına ait Stratejik Plan göstergelerinin takibinin yapılabilmesi için ESPBİLSİS (ESOGÜ Stratejik Plan Bilgi Sistemi) sistemine veri girilmesi çalışmaları devam etmektedir.

### **V- ÖNERİ VE TEDBİRLER**

Üniversitemizde sunulan hizmetler ve yapılan faaliyetlerin nicelik ve niteliğinde mali kaynaklar çok önemlidir. Mali olanakların artması sunulan hizmetlerin kalitesini ve sayısını arttıracaktır. Bu nedenle Üniversite mali kaynaklarının artırılması ve etkin kullanılması çok önemlidir. Önerimiz özellikle Üniversitemiz öz gelirlerinin çeşitlendirilmesi ve elde edilen gelirin artırılması için projeler ve planlar yapılmasıdır.

5018 sayılı kanunun getirdiği kapsamlı değişikliklerin, uygulanmasındaki bazı zorluklar ve uygulamanın daha yeni olması, kurum kültürlerinin bu kanunun anlayışına adapte olamamaları önümüzdeki süreçte bir tehdit olarak görülmektedir. Bu tehdiye tedbir olarak kurumlarda kamu mali yönetimindeki değişikliklerle ilgili hizmet içi eğitim programları düzenlenmeli ve bilgi teknolojilerinden faydalanılmalıdır. Kurumlarda yönetim bilgi sistemleri ve performans bilgi sistemi kurulmalıdır.