



2023

# Çukurova Üniversitesi Performans Programı



EKİM

2022

ADANA

ÇUKUROVA ÜNİVERSİTESİ 2023 YILI PERFORMANS PROGRAMI

ÇUKUROVA ÜNİVERSİTESİ 2023 YILI PERFORMANS PROGRAMI



*Siyasi, askeri zaferler ne kadar büyük olurlarsa olsunlar,  
ekonomik zaferlerle taçlandırılmazlarsa meydana gelen  
zaferler devamlı olmaz, az zamanda söner.*

*Gayi m. Kemal*

ÇUKUROVA ÜNİVERSİTESİ 2023 YILI PERFORMANS PROGRAMI

## ÜST YÖNETİCİ SUNUŞU

Çukurova Üniversitesi kurulduğu 1973 yılından bu güne kadar geçen sürede akademik kadrosu, eğitim alt yapısı ve öğrencilerine verdiği sosyal ve kültürel olanaklarıyla ülkemizdeki gelişmiş üniversiteler arasında yerini almıştır.

2021 yılından itibaren uygulanmaya başlanmış olan program esaslı performans bütçeleme sisteminin temel unsurlarını; kalkınma planı, Cumhurbaşkanlığı programı, orta vadeli program, orta vadeli mali plan, Cumhurbaşkanlığı yıllık programı, stratejik plan oluşturmaktadır. Sayılan bu unsurlar göz önünde bulundurularak kurumlar tarafından yıllık performans programı hazırlanmaktadır. Yıllık olarak hazırlanan performans programlarında, kamu idarelerinin yıllık performans hedefleri ile bunların kaynak ihtiyaçları arasında bağlantı kurulmaktadır. Söz konusu belgelerde öngörülen hedeflere ilişkin gerçekleştirmeler ise faaliyet raporları aracılığı ile kamuoyuna açıklanmaktadır.



Kurumların kendi faaliyetlerini doğru değerlendirebilmelerine olanak sağlaması açısından yayınladıkları raporlar büyük önem taşımaktadır. Ayrıca kurum hakkında diğer kurumların ve kamuoyunun sağlıklı bilgi edinebilmeleri açısından da stratejik planlar, idare faaliyet raporları, performans programları, kurumsal mali durum ve beklentiler raporları ile yatırım değerlendirme raporları öncelikli başvuru kaynağı niteliğindedir.

5018 sayılı Kamu Mali Yönetimi ve Kontrol Kanununda 2020 yılında yapılan değişiklikler ile program esaslı performans bütçeleme sisteminin mevzuat alt yapısı oluşturulmuş ve 2021 yılından itibaren program bütçeye uygun şekilde faaliyetlerin yürütülmesi bir zorunluluk haline gelmiştir. Hazırlanmış olan bu performans programı ile Üniversitemizin 2023-2025 yıllarında yürüteceği faaliyetlerinin program bütçeye uygunluğu ve faaliyetler ile bütçe arasında bağın kurulması sağlanacaktır.

Kamu kaynaklarının etkili, ekonomik ve verimli kullanılıp kullanılmadığının ölçümüne imkân veren, üst yöneticilere ve kamuoyuna hesap verme sorumluluğu getiren Üniversitemiz 2023 Yılı Performans Programının hazırlanmasında emeği geçen Üniversitemiz personeline teşekkür eder, kamuoyuna ve uygulayıcılara faydalı olmasını dilerim.

Prof. Dr. Meryem TUNCEL  
Rektör

ÇUKUROVA ÜNİVERSİTESİ 2023 YILI PERFORMANS PROGRAMI

## İçindekiler

ÜST YÖNETİCİ SUNUŞU.....	İ
<b>I-GENEL BİLGİLER.....</b>	<b>1</b>
A- YETKİ, GÖREV VE SORUMLULUKLAR.....	1
a-Yetki.....	1
b-Görev.....	1
c-Sorumluluklar.....	2
B- TEŞKİLAT YAPISI.....	2
C- FİZİKSEL KAYNAKLAR.....	4
D- İNSAN KAYNAKLARI.....	5
E- DİĞER HUSUSLAR.....	6
<b>II-PERFORMANS BİLGİLERİ.....</b>	<b>9</b>
A- TEMEL POLİTİKA VE ÖNCELİKLER.....	9
B- AMAÇ VE HEDEFLER.....	12
C- İDARE PERFORMANS BİLGİSİ.....	14
D- İDARENİN TOPLAM KAYNAK İHTİYACI.....	63
<b>III-EKLER.....</b>	<b>67</b>

## I-GENEL BİLGİLER

### A- YETKİ, GÖREV VE SORUMLULUKLAR

#### a-Yetki

Türkiye’de Yükseköğretim, T.C. Anayasası’nın 130 ve 131. maddeleri ile 2547 sayılı Yükseköğretim Kanunu ile düzenlenmektedir.

#### b-Görev

2547 sayılı Yükseköğretim Kanunu’nun 12. Maddesi uyarınca yükseköğretim kurumlarının görevleri;

- ✓ Çağdaş uygarlık ve eğitim-öğretim esaslarına dayanan bir düzen içinde, toplumun ihtiyaçları ve kalkınma planları ilke ve hedeflerine uygun ve ortaöğretime dayalı çeşitli düzeylerde eğitim-öğretim, bilimsel araştırma, yayım ve danışmanlık yapmak,
- ✓ Kendi ihtisas gücü ve maddi kaynaklarını rasyonel, verimli ve ekonomik şekilde kullanarak, milli eğitim politikası ve kalkınma planları ilke ve hedefleri ile Yükseköğretim Kurulu tarafından yapılan plan ve programlar doğrultusunda, ülkenin ihtiyacı olan dallarda ve sayıda insan gücü yetiştirmek,
- ✓ Türk toplumunun yaşam düzeyini yükseltici ve kamuoyunu aydınlatıcı bilim verilerini söz, yazı ve diğer araçlarla yaymak,
- ✓ Örgün, yaygın, sürekli ve açık eğitim yoluyla toplumun özellikle sanayileşme ve tarımda modernleşme alanlarında eğitilmesini sağlamak,
- ✓ Ülkenin bilimsel, kültürel, sosyal ve ekonomik yönlerden ilerlemesini ve gelişmesini ilgilendiren sorunlarını, diğer kuruluşlarla işbirliği yaparak, kamu kuruluşlarına önerilerde bulunmak suretiyle öğretim ve araştırma konusu yapmak, sonuçlarını toplumun yararına sunmak ve kamu kuruluşlarınca istenecek inceleme ve araştırmaları sonuçlandırarak düşüncelerini ve önerilerini bildirmek,
- ✓ Eğitim-öğretim seferberliği içinde, örgün, yaygın, sürekli ve açık eğitim hizmetini üstlenen kurumlara katkıda bulunacak önlemleri almak,
- ✓ Yörelerindeki tarım ve sanayinin gelişmesine ve ihtiyaçlarına uygun meslek elemanlarının yetişmesine ve bilgilerinin gelişmesine katkıda bulunmak, sanayi, tarım ve sağlık hizmetleri ile diğer hizmetlerde modernleşmeyi, üretimde artışı sağlayacak çalışma ve programlar yapmak, uygulamak ve yapılanlara katılmak, bununla ilgili kurumlarla işbirliği yapmak ve çevre sorunlarına çözüm getirici önerilerde bulunmak,
- ✓ Eğitim teknolojisini üretmek, geliştirmek, kullanmak, yaygınlaştırmak,
- ✓ Yükseköğretimin uygulamalı yapılmasına ait eğitim-öğretim esaslarını geliştirmek, döner sermaye işletmelerini kurmak, verimli çalıştırmak ve bu faaliyetlerin geliştirilmesine ilişkin gerekli düzenlemeleri yapmak.”

Olarak belirlenmiştir.



### **c-Sorumluluklar**

Üst yönetici olan Rektör, iç kontrol sisteminin kurulması ve gözetilmesinden, harcama yetkilileri ise görev ve yetki alanları çerçevesinde, idari ve malî karar ve işlemlere ilişkin olarak iç kontrolün işleyişinden sorumludur.

Üniversitemizin malî hizmet birimi olan Strateji Geliştirme Dairesi Başkanlığı, iç kontrol sisteminin kurulması, standartlarının uygulanması ve geliştirilmesi konularında çalışmalar yapmaktan ve ön malî kontrol faaliyetini yürütmekten, Muhasebe yetkilisi ise muhasebe kayıtlarının usulüne ve standartlara uygun, saydam ve erişilebilir şekilde tutulmasından sorumludur.

Üst yönetici, harcama yetkilileri ve diğer yöneticiler, mesleki değerlere ve dürüst yönetim anlayışına sahip olunmasından, malî yetki ve sorumlulukların bilgili ve yeterli yöneticilerle personele verilmesinden, belirlenmiş standartlara uyulmasının sağlanmasından, mevzuata aykırı faaliyetlerin önlenmesinden, kapsamlı bir yönetim anlayışıyla uygun bir çalışma ortamının ve saydamlığın sağlanmasından görev ve yetkileri çerçevesinde sorumludurlar.

Bütçe kanunu ile ödenek tahsis edilen harcama yetkilileri; her yıl, iş ve işlemlerinin amaçlara, iyi malî yönetim ilkelerine, kontrol düzenlemelerine ve mevzuata uygun bir şekilde gerçekleştirildiğini içeren iç kontrol güvence beyanını düzenlemekte ve birim faaliyet raporlarına eklemektedir. Üniversitemiz İdare Faaliyet Raporuna; üst yönetici İç Kontrol Güvence Beyanını, mali hizmetler birim yöneticisi ise Mali Hizmetler Birim Yöneticisinin Beyanını eklemektedir.

İç kontrol düzenlemeleri ve iç kontrol sisteminin işleyişi, yöneticilerin görüşü, kişi ve/veya idarelerin talep ve şikâyetleri ile iç ve dış denetim sonucunda düzenlenen raporlar dikkate alınarak değerlendirmeye tâbi tutulmakta ve gerekli önlemler alınmaktadır.

Üniversitemizde ön mali kontrol görevi harcama birimleri ve Strateji Geliştirme Daire Başkanlığı tarafından yerine getirilmektedir.

### **B- TEŞKİLAT YAPISI**

Çukurova Üniversitesi'nin yönetim ve organizasyonu 2547 sayılı yasa Hükümlerine göre belirlenmiştir. Üniversitenin yönetim organları Rektör, Üniversite Senatosu ve Üniversite Yönetim Kuruludur.

Üniversitemiz 2022 yılı itibariyle 19 Fakülte, 4 Enstitü, 2 Yüksek Okul, 11 Meslek Yüksek Okulu, 1 Devlet Konservatuarı ve 38 Araştırma ve Uygulama Merkezi ile Eğitim, Öğretim ve Araştırma faaliyetlerini yürütmektedir.

Bunun yanında idari örgütün başında Genel Sekreterlik ve ona bağlı Daire Başkanlıkları ile Hukuk Müşavirliği, Döner Sermaye İşletme Müdürlüğü bulunmaktadır. Ayrıca İç Denetim Birimi Başkanlığı, Rektöre bağlı olarak görev yapmaktadır.

## Üniversitemizin Teşkilat Yapısı



ÇUKUROVA ÜNİVERSİTESİ  
ORGANİZASYON ŞEMASI

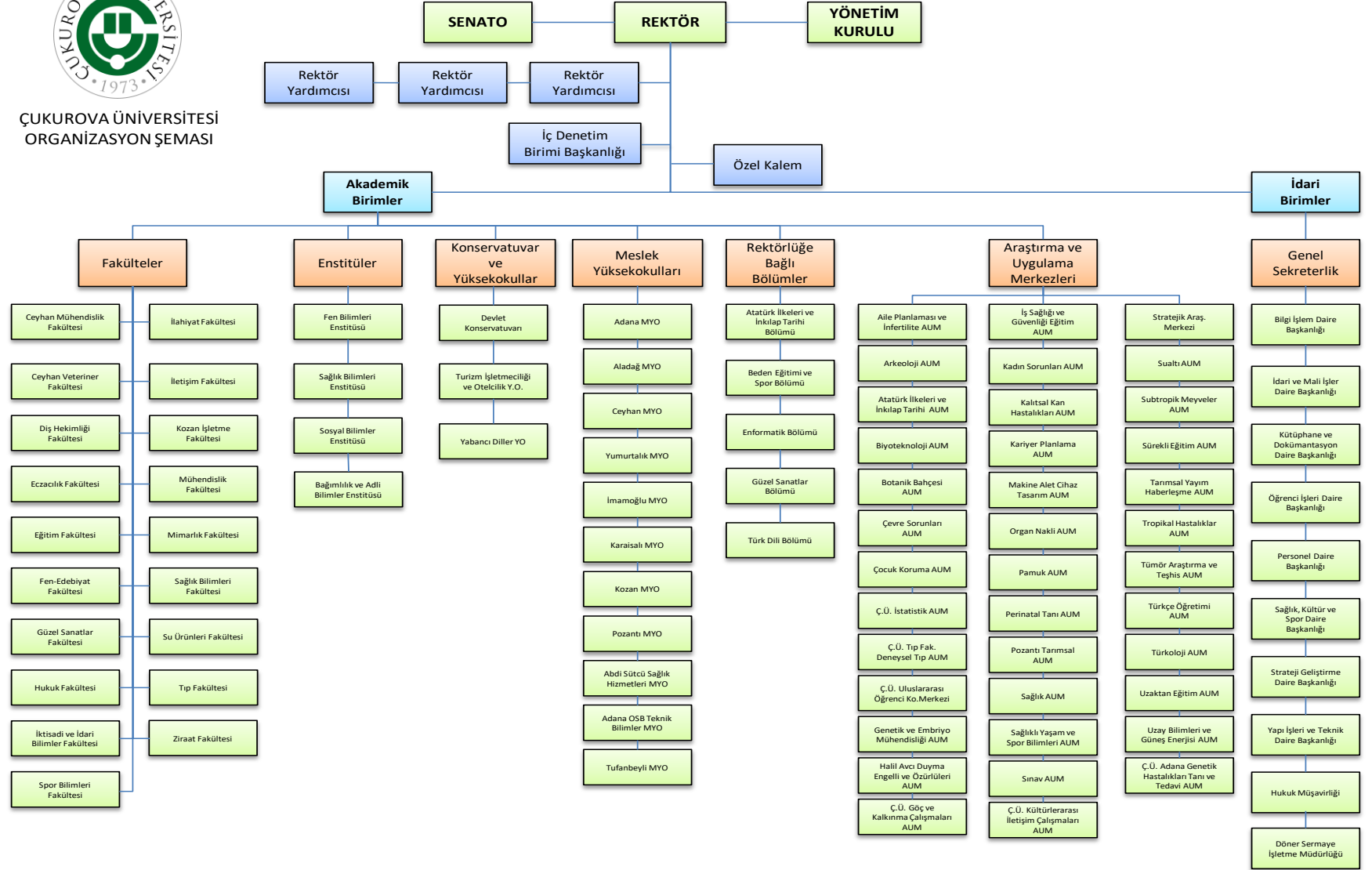

### C- FİZİKSEL KAYNAKLAR

Çukurova Üniversitesi; Adana İli Sarıçam İlçesi sınırları içerisinde bulunan Balcılı Yerleşkesinde 15.387.797 m<sup>2</sup> açık alan, 621.216,25 m<sup>2</sup> kapalı alan ile 16 Fakülte, 4 Enstitü, 1 Devlet Konservatuvarı, 2 Yüksekokul ve 1 Meslek Yüksekokulunda; Yerleşke dışında ise 2.125.850 m<sup>2</sup> açık alan, 60.382,75 m<sup>2</sup> kapalı alan ile 3 Fakülte ve 10 Meslek Yüksekokulu'nda hizmet verilmektedir. Üniversitemiz toplamda 17.513.647 m<sup>2</sup> açık alana 681.599 m<sup>2</sup> kapalı alana sahiptir.

**Fiziksel varlık envanterine ilişkin bilgiler aşağıda gösterilmiştir.**

Varlık Adı	Sayısı/Alanı
Hizmet Binası Kapalı Alanı (m <sup>2</sup> )	681.599
Lojman	250
Taahhüt	82
Sosyal Tesis (Misafirhane, Eğitim-Dinlenme Tesisi ve Anaokulu )	5

Üniversitemizin başta ağ cihazları ve fiber optik kablolama olmak üzere bilişim hizmetleri alanında Bilgi İşlem Daire Başkanlığı hizmet vermektedir ve gerekli alt yapı her geçen yıl daha da iyileştirilmektedir.

**Üniversitemizin mevcut olan bilgi ve teknolojik kaynakları ve sayıları aşağıda gösterilmiştir.**

Hesap Kodu	I. Düzey Kodu	II. Düzey Kodu	III. Düzey Kodu	IV. Düzey Kodu	Taahhüt Adı	Adet
255	02	01	01	01	Masaüstü Bilgisayarlar	7009
255	02	01	01	02	Dizüstü Bilgisayarlar	2.366
255	02	01	01	03	Tablet Bilgisayarlar	244
255	02	01	01	04	Cep Bilgisayarları	8
255	02	01	01	05	Tümleşik (All in One) Bilgisayarlar	346
255	02	01	02	02	Blade Sunucular	1
255	02	01	02	03	Raf Sunucular	5
255	02	01	02	04	Data Kasaları ile Sunucu ve Ağ Cihazı Kabinleri	31
255	02	02	01		Yazıcılar ve Okuyucular	4.668
255	02	02	02		Tarayıcılar	489
255	02	02	04		Yedekleme Cihazları (Harici Yedekleme Üniteleri)	1.980
255	02	03	01		Fotokopi Makineleri	202
255	02	04	01		Telefonlar	4.653
255	02	04	02		Faks Cihazları	71
255	02	04	03	01	Modemler (SDH ve Erişim Cihazları)	169
255	02	04	03	02	Swichler (Anahtarlar)	580
255	02	04	03	04	Routerler (Yönlendirici Cihazlar)	121
255	02	04	03	05	İletişim Ağ Cihazları	44

## ÇUKUROVA ÜNİVERSİTESİ 2023 YILI PERFORMANS PROGRAMI

Hesap Kodu	I. Düzey Kodu	II. Düzey Kodu	III. Düzey Kodu	IV. Düzey Kodu	Taşınır Adı	Adet
255	02	04	03	06	Çok Fonksiyonlu Network Cihazları	1
255	02	04	03	07	İletişim Çeviricileri	1
255	02	04	03	08	Firewall Cihazları	3
255	02	05	01	01	Projektörler (Projeksiyon Cihazları)	1.368
255	02	05	01	02	Tepegözler (Slayt Cihazları)	134
255	02	05	02	01	Müzik Çalarlar ve Kaydediciler ile Donanımları (Radyo, Kaset Çalar, Müzik Setleri vb.)	261
255	02	05	02	02	Televizyonlar	915
255	02	05	02	03	Videolar	82
255	02	05	04	01	Kameralar	728
255	02	05	04	02	Fotoğraf Makineleri	259
255	02	99	01	01	Hesap Makineleri	185
255	02	99	04	01	Daktilolar	9
255	03	05	02	01	İnteraktif Yazı Tahtası	28
255	07	02	01		Kitaplar	139.644

Basılı ve elektronik bilgi kaynakları; eğitim, öğretim ve bilimsel araştırmanın vazgeçilmez unsurudur. Merkezi Kütüphanemiz, üniversitedeki eğitim-öğretim ve araştırma etkinliklerini destekleyebilmek için uygun bir koleksiyona sahip olup, kullanıcılarının gereksinim duyduğu her türlü bilgi kaynağını (basılı, elektronik, görsel –işitsel) nitelik ve nicelik açısından değerlendirerek kütüphaneye kazandırmayı hedeflemektedir. Günümüz teknolojisine uygun olarak kütüphane hizmetlerine sunulan (KIOSK) dokunmatik ekranlı katalog tarama cihazları ve (Self Check) dokunmatik ekranlı ödünç alma – iade etme cihazının kullanımı ile ilgili olarak okuyucularımıza uygun görülen zamanlarda gerekli eğitimlerin verilmesine devam edilecektir. Kütüphanemizin 2020 yılı Mart ayında ülkemiz genelindeki salgın nedeniyle kütüphanecilik hizmetleri durdurulmuş ve kütüphanecilik hizmetleri Haziran ayı itibariyle kısıtlı olarak devam etmektedir. Ekim ayı itibariyle 72 adet veri tabanının aboneliği sürdürülmektedir. Binamızın tüm katlarında bulunan büyük ekranlı led televizyonlar vasıtasıyla gerekli duyurular ve hizmet güncellemeleri okuyucularımıza bildirilmektedir. 2021 yılında mevcut elektronik veri tabanı aboneliklerinin sürdürülmesinin yanı sıra Merkez Kütüphane koleksiyonundaki erişilebilir online bilgi (Tez, Bildiri, Makale vb.) kaynakların mevcudunun artırılması sağlanacaktır. Merkezi Kütüphanemizde, bilgisayar parkı oluşturulması, öğrenci kullanımına sunulan (masa, sandalye, koltuk vb.) eşyaların ihtiyaca göre yenilenmesi ve sayısının artırılması, gelişen basılı yayın koleksiyonunun hizmete sunulabilmesi için raf sayılarının artırılması, kütüphaneler arası işbirliği ve kaynak paylaşımı hizmetlerinin tanıtımı ve artırılması hedeflenmektedir.

### D- İNSAN KAYNAKLARI

Üniversitemizde, öğretim üyeleri, öğretim görevlileri, okutman ve öğretim yardımcılarının aylıkları ve ek göstergelerinin düzenlenmesi, derece yükseltilmesi ve kademe ilerlemesinin şekil ve şartları ile sosyal haklardan yararlanma, ek ders ücreti, üniversite, idari görev ve geliştirme ödeneklerinin miktarını tespit edilmesi, emekli ve yabancı öğretim elemanlarının sözleşmeli olarak çalıştırılma usul ve esasları 2547 sayılı Yükseköğretim Kanunu ve 2914 sayılı Yüksek Öğretim Personel Kanunu, Kanun Hükmünde Kararnameler, Bakanlar Kurulu

## ÇUKUROVA ÜNİVERSİTESİ 2023 YILI PERFORMANS PROGRAMI

Kararları, tüzükler ve yönetmeliklere göre belirlenmektedir. Buna göre, üniversitemizin öğretim üyeleri; profesörler, doçentler ve doktor öğretim üyeleri, öğretim yardımcıları ise, öğretim görevlileri ve araştırma görevlilerinden oluşmaktadır. Bu kapsamda; üniversitemizde bulunan 2.888 adet öğretim elemanı kadrosunun 2.248 adeti doludur.

**Üniversitemiz öğretim elemanlarının unvanlara göre dağılımı aşağıda gösterilmiştir.**

Profesör	545
Doçent	220
Doktor Öğretim Üyesi	286
Öğretim Görevlisi	438
Araştırma Görevlileri	759
<b>Toplam Öğretim Elemanı Sayısı</b>	<b>2.248</b>

Bunun yanında Devlet Konservatuvarımızda 2 adet sözleşmeli sanatçı ve 29 adet yabancı uyruklu öğretim elemanı çalışmaktadır.

Üniversitemiz idari personel ataması Üniversitemiz talepleri doğrultusunda Kamu Personeli Seçme Sınavı sonucuna göre yapılmaktadır. 2547 sayılı yasa gereğince üniversitelerde rektöre bağlı; idare örgütünün başında bir genel sekreter, iki genel sekreter yardımcısı ve hizmetlerin gerekli kıldığı hukuk müşaviri, avukatlar, daire başkanları, müdürler, uzmanlar, memurlar ve diğer görevliler bulunur. Ayrıca Rektöre bağlı olarak iç denetçiler de görev yapmaktadır.

Üniversitemizde bulunan 3.731 adet idari kadrosunun 2.034 adeti doludur. Ayrıca 626 Sözleşmeli Personel, 584 Sürekli İşçi ve 39 Geçici İşçi ile birlikte toplam 3.278 adet personel çalışmaktadır.

**Üniversitemiz idari personelinin istihdam şekline göre sayıları aşağıda gösterilmiştir.**

İdari Personel (657/4-a)	2.034
İdari Personel (657/4-b)	626
Sürekli İşçi	579
Geçici İşçi	39
<b>Toplam İdari Personel Sayısı</b>	<b>3.278</b>

### **E- DİĞER HUSUSLAR**

**Üniversitemiz 2022-2023 Eğitim-öğretim dönemi öğrenci kontenjan sayıları aşağıda gösterilmiştir.**

Örgün				II. Öğretim				Toplam
Ön Lisans	Lisans	Yüksek Lisans	Doktora	Ön Lisans	Lisans	Yüksek Lisans	Doktora	
3.571	4.509	1.211	550	878	562	653	0	11.934

## ÇUKUROVA ÜNİVERSİTESİ 2023 YILI PERFORMANS PROGRAMI

Üniversitemizde öğrenimini sürdüren öğrenci sayıları aşağıda gösterilmiştir.

Örgün				II. Öğretim				Uzaktan Eğitim				Toplam
Ön Lisans	Lisans	Yüksek Lisans	Doktora	Ön Lisans	Lisans	Yüksek Lisans	Doktora	Ön Lisans	Lisans	Yüksek Lisans	Doktora	
8.901	25.792	2.956	1.669	2.419	4.400	504	0	657	0	200	0	47.498

Üniversitemizde öğrenimini sürdüren yabancı uyruklu öğrenci sayıları aşağıda gösterilmiştir.

Türkiye Cumhuriyetler Ve Akraba Toplulukları				Diğer								Toplam
Kamu İdarelerinden Gelen				İkili Anlaşmalar Çerçevesinde Gelen			Diğer					
Ön Lisans	Lisans	Yüksek Lisans	Doktora	Lisans	Yük. Lisans	Doktora	Ön Lisans	Lisans	Yüksek Lisans	Doktora		
5	292	65	85	11	1	17	85	718	191	106	1.576	

AR-GE faaliyetlerini teşvik etmek, temel ve sosyal bilimlerde yetkin araştırmacılar yetiştirmek, yenilikçi araştırmalar yaparak sonuçlarını toplumun yararına sunmak temel önceliğimizdir. Bu kapsamda, yürütülen faaliyetler ve önümüzdeki dönemde öncelikli olarak yürütülecek hizmet ve faaliyetler kapsamında Üniversitemiz, Enerji ve Çevre, Malzeme, Tarım ve Gıda, Moleküler Biyoloji, Bölgesel Kalkınma gibi öncelikli alanlarda ulusal ve uluslararası düzeyde bilime katkı sağlayacak bilimsel araştırma projesini desteklemektedir.

Üniversitemiz öğretim elemanlarının uluslararası bilimsel faaliyetlere katılımını sağlamak için üniversite dışı mali kaynaklarca desteklenen araştırma projelerin nitelik ve nicelik olarak artırılması teşvik edilmektedir. Subtropik Araştırma ve Uygulama Merkezince, yüksek lisans ve doktora öğrencilerinin katkılarıyla bitki doku kültürü ve moleküler biyoloji laboratuvarlarında çeşitli turuncuğil hastalığı ve zararlılarının moleküler tanımlarının yapılması, gen teknolojisinin kullanılması ve benzeri yöntemlerle yeni turuncuğillerin geliştirilmesi üzerinde araştırmalar yapılmaktadır. Bu yönde Kalkınma Ajansı destekli projeler yapılmaktadır.

Bunun yanında Üniversitemizde Merkezi Araştırma Laboratuvarı mevcut olup, Bilimsel araştırmalara katkıda bulunmak amacıyla akademisyenlerimiz tarafından sağlanan ve yürütülen projelerin yürütülmesini desteklemek adına Üniversitemizde 310 adet laboratuvar da bulunmaktadır.

Ar-Ge ve diğer projelere ilişkin bilgiler aşağıda gösterilmiştir.

Proje Adı	Ar-Ge	
	Alınan Destek Tutarı	Proje Sayısı
TÜBİTAK	10.973.793	70
Ulusal Fon (AB)	16.883.765	19
Kalkınma Ajansları	4.300.000	2
AB Çerçeve Programları	15.355.552	6
Diğer	2.520.814	11

## ÇUKUROVA ÜNİVERSİTESİ 2023 YILI PERFORMANS PROGRAMI

Nitelikli ve yenilikçi eğitim, araştırma ve uygulamalar, her düzeyde yetkili ve etkin yetişmiş sağlık personeli ile topluma sunulan sağlık hizmetlerinin kalitesinin artırılması temel önceliğimizdir.

Tıbbi Genetik Laboratuvarımızın "Genetik Tanı Merkezleri Yönetmeliği" uyarınca genetik tanı merkezi ruhsatı alması için fiziki mekân kriterleri gerektiğinden, bu kriterlere uyum sağlanması için bu yönde yatırımlar yapılmış, tamamlanma aşamasındaki merkezin açılması planlanmaktadır. Ayrıca yeni çıkan Tıbbi Laboratuvarlar Yönetmeliğine uygun olarak tüm laboratuvarların ruhsatlandırılma çalışmaları devam etmektedir. Bu amaçla Merkez Laboratuvarın genişletilmesi projesi gerçekleştirilmiş, inşaat çalışmaları devam etmektedir. Yeni projelendirme tamamlandığında, bu merkezde yeni kan alma üniteleri de hizmete alınacaktır.

Hastanemiz yaklaşık 1.309 yatak kapasitesine sahip olup günlük ortalama 3.300 hastaya poliklinik hizmeti vermektedir. Hastanemizde 2022 yılı Haziran ayı sonu itibarıyla 34.254 yatan hasta, 346.983 poliklinik hastası olmak üzere toplam 372.456 hastaya sağlık hizmeti verilmiştir. Önceki yıllara göre hasta sayısı artmıştır. Artan kapasite ve mevcut binaların eski olması nedeniyle; yeni ameliyathane binası, ameliyat odaları artırılarak tamamlanmış olup, tefrişatına yönelik çalışmalar devam etmektedir.

Bilindiği üzere Üniversite hastaneleri üçüncü derece yani son başvuru merkezleridir. Üçüncü basamak sağlık kurumları, ileri tetkik ve özel tedavi gerektiren hastalıklar için yüksek teknoloji içeren veya eğitim ve araştırma hizmetlerinin verilebileceği altyapıya sahip sağlık kurumlarıdır. Dolayısıyla; bu birimlerde yüksek teknoloji ve ileri teknikleri kapsayan yüksek maliyetli sağlık hizmetleri sunulmaktadır. Hastanemizde bu kapsamda Laboratuvarlara yönelik bir takım yatırımlar öngörülmektedir. Örneğin anılan birim içerisinde merkez laboratuvarının geniş bir yere taşınarak, Tıbbi Laboratuvar Yönetmeliği hükümlerine göre kapsamlı hizmet laboratuvarı haline dönüştürülmesi planlanmaktadır. Bu husus hastanemiz ve kamu hizmetleri için zorunluluk arz etmektedir. Ayrıca Tıp Fakültesi ve Balcalı Hastanesinde bulunan diğer laboratuvarların da mevzuatta öngörülen biçim ve koşullara uygun hale getirilmesi ve kaliteli hizmet sunması için kaynağa ihtiyaç bulunmaktadır.

Diğer taraftan mevcut fiziki mekanların (binaların) çok eski olması ve hasta potansiyelini karşılayamaması nedeniyle polikliniklerin renovasyon çalışmaları devam etmektedir. Bunun yanında birimimizdeki yoğun bakım ünitelerinin mevzuatta öngörülen biçim ve koşullara uygun hale getirilmesine yönelik faaliyetler sürdürülmektedir.

## II-PERFORMANS BİLGİLERİ

### A- TEMEL POLİTİKA ve ÖNCELİKLER

Hükümet Programı, 11. Kalkınma Planı, Üniversitemiz 2019-2023 Dönemi Stratejik Planı ve Ulusal Bilim, Teknoloji ve Yenilik Stratejisi belgesinde yer alan, Üniversitemiz ile ilgili temel politika ve önceliklere aşağıdaki tabloda kısaca yer verilmiştir.

Üst Politika Belgesi	Temel Politika ve Öncelikler
On Birinci Kalkınma Planı	Üniversite ve sanayi işbirliğinde, öncelikli sektörler başta olmak üzere sanayinin ihtiyacına yönelik lisansüstü programlar oluşturulacak, bu programları açan üniversiteler teşvik edilecektir.
	Üniversiteler, araştırma altyapıları ve özel sektör arasında işbirlikleri ile bilgi ve teknoloji transferinin artırılmasına yönelik destek mekanizmaları uygulanacak ve ara yüz yapıların kurumsal kapasiteleri geliştirilerek etkinliği artırılacaktır.
Üst Politika Belgesi	Temel Politika ve Öncelikler
On Birinci Kalkınma Planı	Araştırma altyapılarının, özel sektör Ar-Ge merkezleri ve kamu Ar-Ge birimleri ile işbirliği içinde oluşturduğu yüksek teknoloji platformlarının ticarileşme potansiyeli yüksek araştırma projeleri, Mükemmeliyet Merkezleri Programı kapsamında desteklenecektir.
	Teknoloji Transfer Ofislerinin(TTO)etkinliği analiz edilecek, yurtiçi ve yurtdışı iyi uygulamalar tespit edilerek yaygınlaştırılacaktır.
	Yeni teknolojik ürünlerin ticarileştirilmesine hız kazandırmaya yönelik destek miktarı ve çeşitliliği artırılacak, desteklerin kamu alımları mekanizmalarıyla tamamlayıcılığı sağlanacaktır.
	Başta üniversitelerdeki araştırmacılara yönelik olmak üzere ilgililere ticarileşme sürecinin hızlandırılması için teşvik ve fikri mülkiyet hakları gibi konularda bilgilendirme programları düzenlenecektir.
	Girişimcilik kültürü geliştirilecek, hedef ve performans odaklı destek modelleri oluşturulacaktır.
	Eğitimin her kademesinde hedef kitleye uygun yenilik ve fikri haklar konusunda bilgilendirme ve farkındalık faaliyetleri yürütülecek, mesleki ve teknik eğitimde buluş ve tasarım konularının ağırlıklı olarak işlenmesine önem verilecektir.
	Fikri mülkiyet hakları, temel bilimler, ekonomi, işletme, mimarlık, mühendislik, iletişim, güzel sanatlar fakültelerinde lisans ve lisansüstü düzeyde ders programına alınacak, hukuk fakültelerinde anabilim dalı oluşturulması yaygınlaştırılacaktır.
	Yeni derslik yapımı planlamasında, derslik inşa edilmesi planlanan yerdeki diğer eğitim binalarının verimli kullanımı dikkate alınacak, atıl vaziyetteki eğitim binalarının kullanımı önceliklendirilecektir.
	Eğitim yapıları teknolojiye ve çevreye uyumlu, güvenli, ekonomik, estetik, erişilebilir, standartları ve kalitesi yüksek bir mimaride tasarlanacaktır.
	Eğitimde kalite güvence sistemi oluşturulacaktır.
	Yatay ve dikey kariyer basamaklarına yönelik lisansüstü düzeyde mesleki uzmanlık ve gelişim programları açılacaktır.
	Hayat boyu öğrenme programlarının çeşitliliği ve niteliği artırılacak, kazanımların belgelendirilmesi sağlanacaktır.
	Öğrencilerin kazanımlarını çeşitlendirmeye ve artırmaya yönelik etkin bir ölçme, izleme ve değerlendirme sistemi oluşturulacaktır.
	Ölçme ve değerlendirme sistemi yeterlilik temelli etkinleştirilecektir.
Öğrencilerin bilimsel, kültürel, sanatsal, sportif ve toplum hizmeti alanlarındaki etkinliklere katılımı desteklenecek, öğrenci yeterliliği üzerindeki etkisi izlenecektir.	



## ÇUKUROVA ÜNİVERSİTESİ 2023 YILI PERFORMANS PROGRAMI

	<p>Bilgi ve becerilerin güncelliğinin sağlanması amacıyla mezunların sertifikalı eğitim ve sektör ile üniversiteler tarafından akredite edilen dersleri almaları teşvik edilecektir.</p> <p>Üniversitelerin dijital çağa ayak uydurması ve bilgiye ulaşımında açık erişim ve açık bilim uygulamalarının hayata geçirilmesi amacıyla açık erişim altyapıları ile uyumu sağlanacaktır.</p> <p>Mezunların kariyer süreçlerinin takibi ve mezun-üniversite işbirliğinin güçlendirilmesi için mezun izleme sistemi kurulacaktır.</p> <p>Yükseköğretim kurumlarının eğitim, araştırma ve yenilik çıktılarına ilişkin verileri düzenli olarak takip edilecek ve raporlanacaktır.</p> <p>Yükseköğretim sistemindeki nitelikli uluslararası öğrenci sayısı artırılabilecektir.</p> <p>Yabancı dilde eğitim veren programların sayısı artırılabilecek, yükseköğretim kurumlarının uluslararası öğrencilere yönelik barınma imkânları geliştirilecek ve uluslararasılaşmada kurumsal kapasite artırılabilecektir.</p> <p>Üniversite öğrencilerinin işgücü piyasasına geçişlerinin sağlanmasını teminen başta ortak projeler olmak üzere üniversite-özel sektör işbirliklerinin yürütülmesi geliştirilecektir.</p> <p>Sağlıklı hayat merkezlerinin sayısı artırılabilecek, bu merkezlerle kuvvetlendirilmiş ve entegre edilmiş bir aile hekimliği yapısı oluşturularak gerekli olan birinci basamak sağlık hizmetleri verilecektir.</p>
<b>Üst Politika Belgesi</b>	<b>Temel Politika ve Öncelikler</b>
<b>On Birinci Kalkınma Planı</b>	<p>Acil sağlık, yoğun bakım, onkoloji, organ nakli hizmetleri gibi özelliikli sağlık hizmetlerinin kapasitesi artırılarak hızı ve kalitesi yükseltilecektir.</p> <p>Üniversitelerde sivil toplum merkezlerinin yaygınlaştırılması ve sivil toplum sertifika ve yüksek lisans programlarının açılması için çalışma yapılacaktır.</p> <p>Kamu idarelerinde stratejik yönetime ilişkin idari ve beşeri kapasiteyi geliştirmeye yönelik eğitim programları tasarlanacaktır.</p> <p>Başta kalkınma planı olmak üzere üst politika belgeleri ve kurumsal stratejik planların etkin bir biçimde raporlanmasına yönelik bir izleme ve değerlendirme sistemi oluşturulacaktır.</p> <p>Kamu idarelerinde, iç kontrol sistemlerinin ve iç denetim uygulamalarının etkinliğini artırmaya yönelik eğitim ve danışmanlık faaliyetleri yoluyla kapasite artışı gerçekleştirilecektir.</p> <p>Kamu kurum ve kuruluşlarındaki personel birimlerinin insan kaynakları yönetimi anlayışıyla yapılandırılması ve bu birimlerin kapasitesinin güçlendirilmesi sağlanacaktır.</p> <p>Kamu personelinin niteliğini artırmaya yönelik hizmet içi eğitim programlarının oluşturulması ve düzenli olarak yürütülmesi sağlanacak ve her düzeydeki personele yönetim becerisi kazandırmayı amaçlayan eğitim programları geliştirilecektir.</p>
<b>Yeni Ekonomi Programı (Orta Vadeli Program) (2023-2025)</b>	<p>Nitelikli işgücünün geliştirilmesi amacıyla bölgesel ve sektör odaklı eğitim ihtiyaç analizleri yapılacak, mesleki eğitim programları dijital ve yeşil dönüşümün gereklerine cevap verecek şekilde güncellenecektir.</p> <p>Öğrencilere yönelik staj ve diğer yetenek yönetimi faaliyetleri yaygınlaştırılacak; mesleki rehberlik desteklenecek, öğrencilerin iş hayatına geçiş öncesi kariyer farkındalıkları kariyer merkezleri ile güçlendirilerek reel sektörün talep ettiği temel becerileri ve yetkinlikleri artırılabilecektir.</p> <p>Harcama gözden geçirmelerine devam edilecek, harcama programlarının etkinliği artırılabilecek ve harcamalar kontrol altında tutulacaktır.</p> <p>Uzaktan öğrenme yöntemleri teşvik edilerek bireylerin sertifika almalarına imkân tanınacak ve ulusal hayat boyu öğrenme izleme sistemi kurularak kalite, etkinlik ve verimliliği sağlayacak eğitim programları geliştirilecektir.</p> <p>Sürdürülebilir kalkınmayı destekleyecek şekilde sosyal ve beşeri bilimlerde araştırma ve geliştirme faaliyetleri desteklenecektir.</p> <p>Bilim ve teknoloji alanında çığır açıcı nitelikte gelişmeler sağlamaya yönelik hedefler içeren ve önemli keşif veya buluş yapma potansiyeli olan projeleri gerçekleştirecek lider ve genç araştırmacılar desteklenecektir.</p>

## ÇUKUROVA ÜNİVERSİTESİ 2023 YILI PERFORMANS PROGRAMI

	Norm kadro, unvan standardizasyonu, kariyer planlama, performans değerlendirme gibi insan kaynakları süreçleri iş analizlerine dayalı olarak yapılandırılacaktır
	Kamu hizmetleri, bütçe imkânları içinde kalınarak ayrılan kaynakların üzerinde harcama yapılmasına yol açılmadan azami tasarruf anlayışı içinde yerine getirilecektir
	İş Kulüpleri ve sanal istihdam fuarları özel politika gerektiren grupların işgücü piyasasına girişlerine ve kalıcı olmalarına yönelik olarak yaygınlaştırılacak, Destekli İstihdam Modeli kapsamında iş ve meslek danışmanlığı hizmeti verilecektir.
	Net sıfır emisyon hedefi doğrultusunda korunan alan büyüklüğü artırılarak doğal kaynakların sürdürülebilir kullanımı ve biyolojik çeşitliliğin korunması sağlanacaktır.
<b>Üst Politika Belgesi</b>	<b>Temel Politika ve Öncelikler</b>
<b>Ulusal Bilim, Teknoloji ve Yenilik Stratejisi</b>	Çok ortaklı ve çok disiplinli Ar-Ge işbirliği kültürünü yaygınlaştırmak.
	Bilginin yayılımını ve ticarileşmesini artırmak amacıyla paydaşların (üniversite-kamu-sanayi) bir araya geldiği platformlar etkinleştirilecek.
	Disiplinler arası araştırmalar artırılabilecek.
	Araştırma sonuçlarının paylaşımı teşvik edilecek.
	Ülkenin ekonomik ve teknolojik gelişmesine hizmet edecek nitelikteki güdümlü ve sonuç odaklı proje destekleri geliştirilecek
	Doktora sonrası araştırma (post-doc) uygulaması hayata geçirilecek
	Üniversitelerdeki çalışma ortamı iyileştirilecek
	Üniversitelerdeki yönetim iyileştirilecek
	Ulusal, sektörler arası ve uluslararası dolaşım mekanizmaları geliştirilecek
	Üniversite, sanayi ve/veya kamu kuruluşlarının veya bireysel araştırmacılar arasındaki Ar-Ge işbirliklerini teşvik eden mekanizmalar daha işlevsel hale getirilecek
Üniversitelerde sanayi ihtiyaçlarını ve yerel özellikleri de dikkate alan tematik olarak yapılanmış araştırma merkezleri yaygınlaştırılacak	

### Temel Değerlerimiz

- Geleneksel büyük aile kavramını sürdürerek Çukurova Üniversiteli ruhunu yükseltmek,
- Bilimsel özgürlük ve liyakata verilen önemi sürdürmek,
- Yasal çerçeve içinde demokratik bir yönetim anlayışının sağlayacağı şeffaflık ve hesap verebilirlik,
- Üniversitenin tüm süreçlerinde yönetim modelinin benimsenmesi,
- Kurumsal yapısı ve yüksek nitelikli kadrosu ile saygın ve güvenilir olmak,
- İç ve dış paydaşlarının görüşlerini de alarak üst düzey eğitim verme, araştırma yapma,
- Doğa ve insana saygılı, çevre sorunlarına duyarlı olmak,
- Yerel değerleri koruyarak evrensel değerlerle bütünleşmek,
- Bilimsel çalışmaları evrensel ilkeler çerçevesinde yürütmek,
- Ar-Ge faaliyetlerini destekleyerek yenilikçi ürün ve hizmet odaklı bilimsel çalışmaları teşvik etmek,
- Ulusal ve bölgesel sorunlara ve sosyoekonomik gelişmeye yönelik araştırmalar yürütmek.

**B- AMAÇ ve HEDEFLER**

Üniversitemiz misyon, vizyon, stratejik amaç ve hedeflere ilişkin bilgiler aşağıda tablo halinde belirtilmiştir.

<b>Misyonumuz</b>	Bilim, teknoloji ve sanat alanlarında eğitim-öğretim faaliyetlerini yürütmek, yüksek nitelikli araştırma-geliştirme çalışmaları yapmak ve bilgi birikimlerini ulusal ve uluslararası düzeyde insanlık yararına sunmaktır.
<b>Vizyonumuz</b>	Bölgesel insan ve doğal kaynak zenginliğini araştırma-geliştirme ve eğitim faaliyetlerine yansıtarak dünyada tanınan öncü bir üniversite olmak.
<b>Amaçlarımız</b>	<b>Hedeflerimiz</b>
<b>A1:</b> Nitelikli bilgi üreterek yenilikçi ürün, süreçler ve hizmet üretimini sağlamak	<b>H1.1:</b> Öğretim üyesi başına düşen toplam nitelikli yayın sayısını her yıl %5 artırmak. <b>H1.2:</b> Ulusal ve uluslararası işbirlikli proje sayısını 2023 yılı sonuna kadar %25 artırmak. <b>H1.3:</b> Lisansüstü tezlerinden yapılmış nitelikli yayın sayısını 2023 yılı sonuna kadar % 40 artırmak. <b>H1.4:</b> Türkiye Bilim Teknoloji Yüksek Kurulu ve Üniversitemiz öncelikli araştırma alanlarında 2023 yılı sonuna kadar en az iki mükemmeliyet merkezi kurmak. <b>H1.5:</b> Öğretim üyesi başına patent, faydalı model ve endüstriyel tasarım sayısını artırmak.
<b>A2:</b> Çağın ihtiyaçlarıyla uyumlu, yenilikçi, girişimci, üretken, sorgulayan insan gücünü yetiştirmek için eğitimin niteliğini geliştirmek	<b>H2.1:</b> Ön lisans, lisans ve lisansüstü tüm eğitim programlarını ulusal ve uluslararası ölçekte toplumun ve öğrencilerin ihtiyaç ve beklentileri doğrultusunda 2023 yılı sonuna kadar katılımcı bir anlayışla sürekli geliştirmek. <b>H2.2:</b> Düşünme becerileri gelişmiş, yaşam boyu öğrenme bilinci kazanmış, mesleğinde iyi yetişmiş insan gücü yetiştirmek. <b>H2.3:</b> Öğretim elemanlarının, 2023 yılı sonuna kadar eğitim becerilerini geliştirme eğitimini almasını sağlamak. <b>H2.4:</b> Tezli lisansüstü öğrenci sayısını 2023 yılı sonuna kadar %10 artırmak. <b>H2.5:</b> Yüzdeler başarı dilimi yüksek öğrencilerin Üniversitemizi tercih etme oranını artırmak.
<b>A3:</b> Üniversitemizin bölge, ülke ve uluslararası düzeylerdeki ilişkilerini geliştirmek ve toplumsal katkısını artırmak	<b>H3.1:</b> Üniversitemizin bölge, ülke ve uluslararası tanınırlığını artırmak. <b>H3.2:</b> Üniversitemizde sunulan eğitim, sertifika programlarından yararlanma düzeyini artırmak. <b>H3.3:</b> Kültür, sanat, spor ve topluma hizmet projelerini artırmak ve uluslararası niteliklerini geliştirmek. <b>H3.4:</b> Üniversitemizin, mezunları ile ilişkisini artırmak.
<b>A4:</b> Üniversitenin girişimci yapısını, TÜBİTAK'ın Girişimci ve Yenilikçi Üniversite Endeksi çerçevesinde geliştirmek	<b>H4.1:</b> Üniversitemizde, 2023 yılı sonuna kadar Fikri Mülkiyet Havuzu oluşturmak. <b>H4.2:</b> Üniversitemizde girişimcilik ve yenilikçilik kültürünü yaygınlaştırmak. <b>H4.3:</b> Üniversitemizde girişimcilik ve yenilikçilik alanında ekonomik katkıyı ve ticarileşmeyi sağlamak. <b>H4.4:</b> Üniversitemizde girişimcilik ve yenilikçilik alanında işbirliği ve etkileşimi geliştirmek.
<b>A5:</b> Kurumsal kapasiteyi geliştirmek	<b>H5.1:</b> İdari personelin niteliğini artırmak. <b>H5.2:</b> Eğitim-öğretim ve çalışma alanlarını iyileştirmek. <b>H5.3:</b> Bilişim olanaklarını geliştirmek. <b>H5.4:</b> Üniversitemizin mali kaynaklarını artırmak.

Program bütçe çerçevesinde alt program hedefleri ve stratejik plan ilişkisi aşağıda tablo halinde gösterilmiştir.

**ÇUKUROVA ÜNİVERSİTESİ 2023 YILI PERFORMANS PROGRAMI**

<b>ALT PROGRAM HEDEFLERİ VE STRATEJİK PLAN İLİŞKİSİ</b>			
<b>PROGRAM ADI</b>	<b>ALT PROGRAM ADI</b>	<b>ALT PROGRAM HEDEFLERİ</b>	<b>İLİŞKİLİ OLDUĞU STRATEJİK AMAÇ</b>
ARAŞTIRMA, GELİŞTİRME VE YENİLİK	ARAŞTIRMA ALTYAPILARI	Ülkemizin bilgi birikiminin arttırılmasına ve teknolojik gelişimine katkıda bulunmak üzere yükseköğretim kurumlarında araştırma altyapılarının kurulması ve kapasitelerinin güçlendirilmesi	
	YÜKSEKÖĞRETİMDE BİLİMSEL ARAŞTIRMA VE GELİŞTİRME	Yükseköğretim kurumlarında inovasyon amaçlı bilimsel çalışmaların arttırılması	Nitelikli bilgi üreterek yenilikçi ürün, süreçler ve hizmet üretimini sağlamak. Üniversitenin girişimci yapısını, TÜBİTAK'ın Girişimci ve Yenilikçi Üniversite Endeksi çerçevesinde geliştirmek.
HAYAT BOYU ÖĞRENME	YÜKSEKÖĞRETİM KURUMLARI SÜREKLİ EĞİTİM FAALİYETLERİ	Toplumun tüm kesimlerine ihtiyaç duyduğu alanlarda eğitimler verilmesi, kamu kurum ve kuruluşları, özel sektör ve uluslararası kuruluşlarla işbirliğinin gelişmesine katkıda bulunulması	Çağın ihtiyaçlarıyla uyumlu, yenilikçi, girişimci, üretken, sorgulayan insan gücünü yetiştirmek için eğitimin niteliğini geliştirmek. Üniversitemizin bölge, ülke ve uluslararası düzeylerdeki ilişkilerini geliştirmek ve toplumsal katkısını arttırmak
TEDAVİ EDİCİ SAĞLIK	TEDAVİ HİZMETLERİ	Tedavi edici sağlık hizmetinin erişilebilir ve etkili olarak sunulmasının sağlanması	Üniversitemizin bölge, ülke ve uluslararası düzeylerdeki ilişkilerini geliştirmek ve toplumsal katkısını arttırmak
YÜKSEKÖĞRETİM	ÖĞRETİM ELEMENLARINA SAĞLANAN BURS VE DESTEKLER	Alanında yetkin, araştırmacı, bilgi üreten ve aktaran akademisyenler yetiştirilmesi	Çağın ihtiyaçlarıyla uyumlu, yenilikçi, girişimci, üretken, sorgulayan insan gücünü yetiştirmek için eğitimin niteliğini geliştirmek
	ÖN LİSANS EĞİTİMİ, LİSANS EĞİTİMİ VE LİSANSÜSTÜ EĞİTİM	Mesleki yeterlilik sahibi ve gelişime açık mezunlar yetiştirilmesi	Çağın ihtiyaçlarıyla uyumlu, yenilikçi, girişimci, üretken, sorgulayan insan gücünü yetiştirmek için eğitimin niteliğini geliştirmek Kurumsal kapasiteyi geliştirmek.
	YÜKSEKÖĞRETİMDE ÖĞRENCİ YAŞAMI	Yükseköğretim öğrencilerine sunulan beslenme ve barınma hizmetlerinin kalitesinin artırılması; öğrencilerin kişisel ve sosyal gelişimi desteklenerek yaşam kalitesinin yükseltilmesi	Üniversitemizin bölge, ülke ve uluslararası düzeylerdeki ilişkilerini geliştirmek ve toplumsal katkısını arttırmak Kurumsal kapasiteyi geliştirmek

## C- İDARE PERFORMANS BİLGİSİ

Üniversitemizin 2019-2023 Stratejik Planında yer alan Misyon ve Vizyonu doğrultusunda belirlenen amaçlara ilişkin 2023 yılı bütçe teklifi çerçevesinde programlar ve alt programların performans bilgisi ile faaliyet maliyet tabloları aşağıda gösterilmiştir.

<b>Bütçe Yılı:</b>	2023
<b>Program Adı:</b>	ARAŞTIRMA, GELİŞTİRME VE YENİLİK
<b>Alt Program Adı:</b>	YÜKSEKÖĞRETİMDE BİLİMSEL ARAŞTIRMA VE GELİŞTİRME
<b>Gerekçe ve Açıklamalar</b>	<p>Yükseköğretim Kurulu Başkanlığının başlatmış olduğu "Miyon Farklılaşması ve İhtisaslaşma Projesi" kapsamında Üniversitemiz araştırma üniversiteleri içerisinde bulunmaktadır. Bu nedenle 2019-2023 dönemi stratejik planda Üniversitemiz misyon, vizyon ve temel değerlerinde değişikliğe gidilmiş ve araştırma faaliyetleri üst politika belgeleri (Kalkınma Planı, Hükümet Programı, Orta Vadeli Program vb.) de dikkate alınarak yeniden gözden geçirilerek araştırma alanında 1 stratejik amaç altında 5 stratejik hedef belirlenmiştir.</p> <p>Araştırma ve uluslararasılaşma misyonu çerçevesinde Üniversitemizde tezli yüksek lisans ve özellikle doktora eğitimine ayrı bir önem verilmekte, özellikle 100 öncelikli alanda doktora çalışmaları yapan öğrenci sayısını artırma strateji güdülmektedir. Ön lisans ve lisans öğrenci sayıları, ikinci öğretim ve tezsiz yüksek lisans programları azaltılarak akademisyenlerimizin ders yükünü hafifletme ve dolayısı ile araştırmaya ağırlık vermeleri hedeflenmektedir.</p> <p>Üniversitemiz kurumsal yapılanması fen, sağlık, sosyal bilimler ile bağımlılık ve adli bilimler olmak üzere tüm alanları içine alan 4 enstitü, 19 fakülte, 2 yüksekokul, 1 devlet konservatuarı, 11 meslek yüksekokulu şeklindedir. Böylece eğitim-öğretim, araştırma, topluma hizmet görevlerini her alanda en iyi şekilde yapma gayreti içindedir. Bu akademik birimlerimiz ile birlikte Araştırma ve Uygulama Merkezleri (38 adet) ve Merkezi Araştırma Laboratuvarı araştırma gücümüzü artırmakta, Teknokent ve TTO yapılanması ile de araştırmanın teknolojiye dönüşmesi için uygun ortamlar oluşturulmaktadır. Öte yandan, multidisipliner ve interdisipliner çalışmalar özellikle desteklenmekte ve araştırma potansiyelinin arttırılması hedeflenmektedir.</p>

## ÇUKUROVA ÜNİVERSİTESİ 2023 YILI PERFORMANS PROGRAMI

### Alt Program Hedefi:

Yükseköğretim kurumlarında inovasyon amaçlı bilimsel çalışmaların arttırılması

### Performans Göstergeleri

Performans Göstergesi	Ölçü Birimi	2021	2022 Planlanan	2022 YS Gerç. Tahmini	2023 Hedef	2024 Tahmin	2025 Tahmin
1- Ar-ge'ye harcanan bütçenin toplam bütçeye oranı	Oran	0,01	0,04	0,03	0,04	0,05	0,05

**Göstergeye İlişkin Açıklama:** AR-GE ÇALIŞMALARI SONUCU KULLANILAN BÜTÇENİN TOPLAM BÜTÇE İÇERİSİNDEKİ PAYININ VE AR-GE ÇALIŞMALARININ FİNANSAL AÇIDAN ARTIŞININ TAKİBİ HEDEFLENMEKTEDİR.

**Hesaplama Yöntemi:** TOPLAM ARGE (BAP+ DİĞER PROJELER( ERASMUS TÜBİTAK vb.)) HARCAMA/TOPLAM ÖZEL BÜTÇE

**Verinin Kaynağı:** STRATEJİ GELİŞTİRME DAİRE BAŞKANLIĞI, BAP KOORDİNATÖRLÜĞÜ

**Sorumlu İdare:** STRATEJİ GELİŞTİRME DAİRE BAŞKANLIĞI

Performans Göstergesi	Ölçü Birimi	2021	2022 Planlanan	2022 YS Gerç. Tahmini	2023 Hedef	2024 Tahmin	2025 Tahmin
3- Ar-ge sonucu ticarileştirilen ürün sayısı	Sayı	4	5	8	10	14	19

**Göstergeye İlişkin Açıklama:** AR-GE ÇALIŞMALARI KAPSAMINDA ORTAYA ÇIKARILAN YENİ ÜRÜNLERDEN TİCARİLEŞTİRİLENLERİN TAKİBİ HEDEFLENMEKTEDİR.

**Hesaplama Yöntemi:** TOPLAM ÜRÜN SAYISI

**Verinin Kaynağı:** TEKNOKENT

**Sorumlu İdare:** TEKNOKENT

Performans Göstergesi	Ölçü Birimi	2021	2022 Planlanan	2022 YS Gerç. Tahmini	2023 Hedef	2024 Tahmin	2025 Tahmin
4- Araştırma merkezleri gelir miktarı	TL	448.741,62	3.500.000	15.492.603	20.093.331	20.516.381	22.565.820

**Göstergeye İlişkin Açıklama:** AR-GE ÇALIŞMALARI SONUCU ELDE EDİLEN GELİRLERİN VE ARAŞTIRMA MERKEZLERİNİN ÇALIŞMALARINA FİNANSAL KATKI PAYININ TAKİBİ HEDEFLENMEKTEDİR.

**Hesaplama Yöntemi:** AUM TOPLAM GELİR TUTARI

**Verinin Kaynağı:** DÖNER SERMAYE SAYMANLIK MÜDÜRLÜĞÜ

**Sorumlu İdare:** DÖNER SERMAYE SAYMANLIK MÜDÜRLÜĞÜ

Performans Göstergesi	Ölçü Birimi	2021	2022 Planlanan	2022 YS Gerç. Tahmini	2023 Hedef	2024 Tahmin	2025 Tahmin
5- Araştırma merkezlerinin sanayi ile yaptığı proje sayısı	Sayı	0	15	4	3	3	3

**Göstergeye İlişkin Açıklama:** MERKEZLERİN SANAYİ İLE YAPTIĞI PROJELERİN SAYISAL TAKİBİ VE BU KAPSAMDAKİ PROJELERİN TOPLAM PROJELER ARASINDAKİ PAYININ ARTIRILMASI HEDEFLENMEKTEDİR.

**Hesaplama Yöntemi:** TOPLAM PROJE SAYISI

**Verinin Kaynağı:** ARAŞTIRMA MERKEZLERİ.

**Sorumlu İdare:** ARAŞTIRMA MERKEZLERİ

Performans Göstergesi	Ölçü Birimi	2021	2022 Planlanan	2022 YS Gerç. Tahmini	2023 Hedef	2024 Tahmin	2025 Tahmin
6- BAP kapsamında desteklenen araştırma projeleri sayısı	Sayı	361	1.116	950	1.200	1.270	1.380

**Göstergeye İlişkin Açıklama:** AR-GE PROJELERİ İÇERİSİNDE BAP KAPSAMINDA DESTEKLENEN PROJELERİN TAKİBİ HEDEFLENMEKTEDİR.

**Hesaplama Yöntemi:** DESTEKLENEN TOPLAM PROJE SAYISI

**Verinin Kaynağı:** BİLİMSEL ARAŞTIRMA PROJELERİ KOORDİNATÖRLÜĞÜ

**Sorumlu İdare:** BAP KOORDİNATÖRLÜĞÜ

## ÇUKUROVA ÜNİVERSİTESİ 2023 YILI PERFORMANS PROGRAMI

Performans Göstergesi	Ölçü Birimi	2021	2022 Planlanan	2022 YS Gerç. Tahmini	2023 Hedef	2024 Tahmin	2025 Tahmin
7- Öğretim elemanı başına düşen ar-ge proje sayısı	Sayı	0,03	0,62	0,46	0,57	0,6	0,6

**Göstergeye İlişkin Açıklama:** AR-GE PROJELERİNİN ÖĞRETİM ELEMANI BAŞINA DÜŞEN SAYISININ TAKİBİ VE TAKİBİ SONUCU ÖĞRETİM ELEMANLARININ PROJE ÇALIŞMALARININ ARTIRILMASI HEDEFLENMEKTEDİR.

**Hesaplama Yöntemi:**

**Verinin Kaynağı:** TOPLAM AR-GE PROJE SAYISI/ TOPLAM ÖĞRETİM ELEMANI SAYISI

**Sorumlu İdare:** STRATEJİ GELİŞTİRME DAİRE BAŞKANLIĞI, BAP BİRİMİ  
STARATEJİ GELİŞTİRME DAİRE BAŞKANLIĞI

Performans Göstergesi	Ölçü Birimi	2021	2022 Planlanan	2022 YS Gerç. Tahmini	2023 Hedef	2024 Tahmin	2025 Tahmin
8- Patent, faydalı model ve endüstriyel tasarım başvuru sayısı	Sayı	8	50	25	30	35	40

**Göstergeye İlişkin Açıklama:** AR-GE ÇALIŞMALARI SONUCU YAPILAN PATENT, FAYDALI MODEL VE ENDÜSTRİYEL TASARIM BAŞVURULARININ TAKİBİ HEDEFLENMEKTEDİR.

**Hesaplama Yöntemi:**

**Verinin Kaynağı:** TOPLAM BAŞVURU SAYISI

**Sorumlu İdare:** TEKNOKENT, BİLGİ İŞLEM DAİRE BAŞKANLIĞI

Performans Göstergesi	Ölçü Birimi	2021	2022 Planlanan	2022 YS Gerç. Tahmini	2023 Hedef	2024 Tahmin	2025 Tahmin
9- Ulusal ve uluslararası kuruluşlar tarafından desteklenen ar-ge projesi sayısı	Sayı	112	110	950	193	213	246

**Göstergeye İlişkin Açıklama:** AR-GE PROJELERİNDEKİ ULUSAL VE ULUSLARARASI KURULUŞLAR TARAFINDAN DESTEKLENEN PROJELERİN TAKİBİ HEDEFLENMEKTEDİR.

**Hesaplama Yöntemi:**

**Verinin Kaynağı:** ULUSAL VE ULUSLARARASI DESTEKLİ TOPLAM AR-GE PROJE SAYISI

**Sorumlu İdare:** STRATEJİ GELİŞTİRME DAİRE BAŞKANLIĞI, BAP

STARTEJİ GELİŞTİRME DAİRE BAŞKANLIĞI

Performans Göstergesi	Ölçü Birimi	2021	2022 Planlanan	2022 YS Gerç. Tahmini	2023 Hedef	2024 Tahmin	2025 Tahmin
10- Uluslararası endekslerde yer alan bilimsel yayın sayısı	Sayı	1.431	1.387	1.000	1.655	1.794	1.970

**Göstergeye İlişkin Açıklama:** AR-GE ÇALIŞMALARI SONUCU YAPILAN BİLİMSEL YAYINLARDAN ULUSLARARASI ENDEKSLERDE YER ALANLARIN TAKİBİ HEDEFLENMEKTEDİR.

**Hesaplama Yöntemi:**

**Verinin Kaynağı:** ENDEKSLERDE YAYINLANAN TAM METİNLİ MAKALE SAYISI

**Sorumlu İdare:** BİLGİ İŞLEM DAİRE BAŞKANLIĞI

AKADEMİK BİRİMLER

### Alt Program Kapsamında Yürütülecek Faaliyet Maliyetleri

Faaliyetler	2022 Bütçe	2022 Harcama Haziran	2023 Bütçe	2024 Tahmin	2025 Tahmin
<b>Yükseköğretim Kurumlarının Bilimsel Araştırma Projeleri</b>	<b>47.063.127</b>	<b>9.698.296</b>	<b>76.632.000</b>	<b>89.341.000</b>	<b>100.317.000</b>
Bütçe İçi	17.361.000	0	36.632.000	44.341.000	50.317.000
Bütçe Dışı	29.702.127	9.698.296	40.000.000	45.000.000	50.000.000
<b>T O P L A M</b>	<b>47.063.127</b>	<b>9.698.296</b>	<b>76.632.000</b>	<b>89.341.000</b>	<b>100.317.000</b>
Bütçe İçi	17.361.000	0	36.632.000	44.341.000	50.317.000
Bütçe Dışı	29.702.127	9.698.296	40.000.000	45.000.000	50.000.000



**Faaliyetlere İlişkin Açıklamalar:**

**Yükseköğretim Kurumlarının Bilimsel Araştırma Projeleri**

Bilimsel Araştırma projeleri birimi 2547 sayılı kanunun 58/b maddesine göre 1987 yılında kurulan Araştırma Fon Saymanlığı ismi ile faaliyet gösterir iken 21.02.2001 tarih ve 4629 sayılı Bazı Fonların Tasfiyesi Hakkında Kanunun ve 26.06.2001 tarih 4684 sayılı Bazı Kanun Hükmünde Kararnamelerde Değişiklik Yapılmasına Dair Kanunla 21.12.2001 tarihinden itibaren tasfiye edilmiş olup, 10 Nisan 2002 tarihli ve 24722 sayılı resmi gazetede yayımlanan yönetmelikle Bilimsel Araştırma Yönetim Birimi olarak faaliyet göstermeye başlamıştır. Yükseköğretim kurumları Bilimsel Araştırma Projeleri hakkındaki yönetmeliğin 5.Maddesi gereğince: Çukurova Üniversitesi Senatosunun 30 Ocak 2018 tarih ve 02/01 sayılı Senato kararıyla ile kabul edilen Bilimsel Araştırma Projeleri Uygulama Yönergesi uyarınca; Bireysel Araştırma Projeleri (BRP), Lisansüstü Tez Projeleri (TEZ), Araştırma Alt Yapı Projeleri (AYP), Uluslararası Katılımlı Araştırma Projeleri (UAP), Sanayi İşbirliği Projeleri (SAN), Öncelikli Alan Projeleri (OAP), Uluslararası Araştırma İşbirliği (UİP) başlıklı 7 farklı proje tipi desteklenmektedir.

<b>Alt Program Adı:</b>	ARAŞTIRMA ALTYAPILARI
<b>Gerekçe ve Açıklamalar</b>	Üniversitemiz araştırma altyapısı kapsamında araştırma ve uygulama merkezlerinin yapısının ve verimliliğinin değerlendirilerek özellikle öncelikli alanlara katkı verebilecek merkezlerin güçlendirilmesini önceliklendirmekte, bu bağlamda mükemmeliyet merkezleri kurarak hem kendi araştırma gücünü arttırma hem de çevre üniversitelerin yararlanabileceği ve ortak çalışmalar yapılabileceği platformlar oluşturmayı hedeflemektedir.

**Alt Program Hedefi:**

Ülkemizin bilgi birikiminin arttırılmasına ve teknolojik gelişimine katkıda bulunmak üzere yükseköğretim kurumlarında araştırma altyapılarının kurulması ve kapasitelerinin güçlendirilmesi

**Performans Göstergeleri**

Performans Göstergesi	Ölçü Birimi	2020	2022 Planlanan	2022 YS Gerç. Tahmini	2023 Hedef	2024 Tahmin	2025 Tahmin
1- Araştırma altyapısı projesi tamamlanma oranı	Oran	0	0	0	0	0	0

**Göstergeye İlişkin Açıklama:**

**Hesaplama Yöntemi:**

**Verinin Kaynağı:**

**Sorumlu İdare:**

**Alt Program Kapsamında Yürütülecek Faaliyet Maliyetleri**

Faaliyetler	2022 Bütçe	2022 Harcama Haziran	2023 Bütçe	2024 Tahmin	2025 Tahmin
<b>T O P L A M</b>	<b>0</b>	<b>0</b>	<b>0</b>	<b>0</b>	<b>0</b>
Bütçe İçi	0	0	0	0	0
Bütçe Dışı	0	0	0	0	0



**Faaliyetlere İlişkin Açıklamalar:**

**Yükseköğretim Kurumları Araştırma Altyapısı Kurulması ve Geliştirilmesi**

Üniversitemiz araştırma altyapısı kapsamında araştırma ve uygulama merkezlerinin yapısının ve verimliliğinin değerlendirilmesi özellikle öncelikli alanlara katkı verebilecek merkezlerin güçlendirilmesini önceliklendirmekte, bu bağlamda merkezi laboratuvar kurulmuş olup, mükemmeliyet merkezleri kurma faaliyetlerini yürütmektedir.

<b>Bütçe Yılı:</b>	2023
<b>Program Adı:</b>	HAYAT BOYU ÖĞRENME
<b>Alt Program Adı:</b>	YÜKSEKÖĞRETİM KURUMLARI SÜREKLİ EĞİTİM FAALİYETLERİ
<b>Gerekçe ve Açıklamalar</b>	<p>Çukurova Üniversitesince, Avrupa Üniversiteler Topluluğu'na (European University Association-EUA) uyum çerçevesinde, Mayıs 2006'da "Yaşam Boyu Öğrenme Programı" açılmış ve Üniversitemizin çeşitli birimleri tarafından düzenlenen kurslar bir çatı altında toplanarak faaliyetlerini sürdürmeye başlamıştır. Programın faaliyetleri, 2012 yılında kurulan "Çukurova Üniversitesi Sürekli Eğitim Uygulama ve Araştırma Merkezi" tarafından sürdürülmekte olup ilave olan yeni kurslarıyla devam etmektedir. Çukurova Üniversitesi Sürekli Eğitim Uygulama ve Araştırma Merkezinin amacı, üniversitemizin lisans ve lisansüstü eğitim programları dışında, toplum hizmetine sunulmasında yarar görülen ve toplumun gelişimine yardımcı olan eğitim programlarını düzenlemek ve koordinasyonunu sağlamaktır.</p> <p>Çukurova Üniversitesi Sürekli Eğitim Uygulama ve Araştırma Merkezi'nde, düzenlenen kurslara belli bir konuda uzmanlaşma, kariyerde ilerleme, profesyonel ve kişisel gelişimi sağlama veya hobi amaçlı olarak, her yaştan ve meslekten yüzlerce kişi katılmıştır. Bu sayede, sadece okul sonrası iş yaşamında, zamanla çeşitli konularda eksiklik hissedip kendisini geliştirmek isteyenler değil, aynı zamanda Üniversite öğrenimi görme fırsatı bulamamış olan ve belirli bir alanda bilgi edinip iş bulmak isteyen ya da meslek yaşamında bu kurslardan faydalanmak isteyenler de kurslardan yararlanmaktadırlar.</p> <p>Çukurova Üniversitesi Sürekli Eğitim Uygulama ve Araştırma Merkezi, ülkemizin ihtiyacı olan nitelikli insan gücüne katkı sağlayacak, her yaştan ve meslek grubundan insanın yararlanabileceği programlar düzenlemektedir. Toplum bireylerinin bilimde, teknolojiye, ekonomide ve sosyal hayatta yaşanan hızlı değişimin gerektirdiği bilgi ve becerilerle donatılmasını hedefleyen programlarımız, değişik eğitim düzeyindeki kişilere açık olup özellikle lise ve üniversite sonrası eğitimi desteklemektedir.</p>

## ÇUKUROVA ÜNİVERSİTESİ 2023 YILI PERFORMANS PROGRAMI

### Alt Program Hedefi:

Toplumun tüm kesimlerine ihtiyaç duyduğu alanlarda eğitimler verilmesi, kamu kurum ve kuruluşları, özel sektör ve uluslararası kuruluşlarla işbirliğinin gelişmesine katkıda bulunulması

### Performans Göstergeleri

Performans Göstergesi	Ölçü Birimi	2021	2022 Planlanan	2022 YS Gerç. Tahmini	2023 Hedef	2024 Tahmin	2025 Tahmin
1- Dezavantajlı gruplara yönelik sosyal entegrasyon ve kapsayıcılığa ilişkin yapılan faaliyet sayısı	Sayı	0	5	0	6	6	6

**Göstergeye İlişkin Açıklama:** KURUM VE KURULUŞLARLA İŞBİRLİĞİNİN GELİŞTİRİLEREK DEZAVANTAJLI GRUPLARA YÖNELİK FAALİYETLERİN TAKİBİ HEDEFLENMEKTEDİR.

**Hesaplama Yöntemi:** TOPLAM FAALİYET SAYISI

**Verinin Kaynağı:** SÜREKLİ EĞİTİM AUM

**Sorumlu İdare:** SÜREKLİ EĞİTİM AUM

Performans Göstergesi	Ölçü Birimi	2021	2022 Planlanan	2022 YS Gerç. Tahmini	2023 Hedef	2024 Tahmin	2025 Tahmin
2- Eğitim programlarına başvuran kişi sayısı	Sayı	240	1.000	1.000	1.000	1.000	1.000

**Göstergeye İlişkin Açıklama:** KURUM VE KURULUŞLARLA İŞBİRLİĞİNİN GELİŞTİRİLEREK İHTİYAÇ DUYULAN ALANLARDA EĞİTİMLER DÜZENLEMEK VE EĞİTİMLERE BAŞVURANLARIN TAKİBİ HEDEFLENMEKTEDİR.

**Hesaplama Yöntemi:** EĞİTİM PROGRAMLARINA BAŞVURU YAPAN TOPLAM KİŞİ SAYISI

**Verinin Kaynağı:** SÜREKLİ EĞİTİM AUM

**Sorumlu İdare:** SÜREKLİ EĞİTİM AUM

Performans Göstergesi	Ölçü Birimi	2021	2022 Planlanan	2022 YS Gerç. Tahmini	2023 Hedef	2024 Tahmin	2025 Tahmin
3- Mezunlara yönelik gerçekleştirilen faaliyet sayısı	Sayı	32	99	85	180	209	237

**Göstergeye İlişkin Açıklama:** SÜREKLİ EĞİTİM FAALİYETİ KAPSAMINDA ÜNİVERSİTEMİZDEN MEZUN OLAN KİŞİLERE YÖNELİK GERÇEKLEŞTİRİLEN FAALİYETLERİN TAKİBİ HEDEFLENMEKTEDİR.

**Hesaplama Yöntemi:** TOPLAM FAALİYET SAYISI

**Verinin Kaynağı:** AKADEMİK BİRİMLER( FAKÜLTE-YÜKSEKOKUL-MESLEK YO.)

**Sorumlu İdare:** AKADEMİK BİRİMLER

Performans Göstergesi	Ölçü Birimi	2021	2022 Planlanan	2022 YS Gerç. Tahmini	2023 Hedef	2024 Tahmin	2025 Tahmin
4- Sürekli Eğitim Merkezi (SEM) ve Dil Merkezi (DİLMER) tarafından mesleki eğitime yönelik verilen sertifika sayısı	Sayı	92	1.000	650	1.000	1.000	1.000

**Göstergeye İlişkin Açıklama:** SÜREKLİ EĞİTİM FAALİYETİ KAPSAMINDA ÜNİVERSİTEMİZ SÜREKLİ EĞİTİM AU MERKEZİ TARAFINDAN MESLEKİ EĞİTİME YÖNELİK VERİLEN SERTİFİKALARIN TAKİBİ HEDEFLENMEKTEDİR.

**Hesaplama Yöntemi:** VERİLEN TOPLAM SERTİFİKA SAYISI

**Verinin Kaynağı:** SÜREKLİ EĞİTİM AUM

**Sorumlu İdare:** SÜREKLİ EĞİTİM AUM

## ÇUKUROVA ÜNİVERSİTESİ 2023 YILI PERFORMANS PROGRAMI

Performans Göstergesi	Ölçü Birimi	2021	2022 Planlanan	2022 YS Gerç. Tahmini	2023 Hedef	2024 Tahmin	2025 Tahmin
5- Tamamlanan sosyal sorumluluk projeleri sayısı	Sayı	30	104	8	181	212	228

**Göstergeye İlişkin Açıklama:** KURUM VE KURULUŞLARLARLA İŞBİRLİĞİNİN GELİŞTİRİLMESİ KAPSAMINDA YAPILAN SOSYAL SORUMLULUK PROJELERİNİN TAKİBİ HEDEFLENMEKTEDİR.

**Hesaplama Yöntemi:**

**Verinin Kaynağı:**

**Sorumlu İdare:**

TOPLAM PROJE SAYISI  
SAĞLIK KÜLTÜR VE SPOR DAİRE BAŞKANLIĞI  
AKADEMİK BİRİMLER

Performans Göstergesi	Ölçü Birimi	2021	2022 Planlanan	2022 YS Gerç. Tahmini	2023 Hedef	2024 Tahmin	2025 Tahmin
6- Üniversitenin çevrecilik alanlarında aldığı ödül sayısı	Sayı	0	1	1	1	1	1

**Göstergeye İlişkin Açıklama:** ÇEVRECİLİK ALANINDA ALINAN ÖDÜLLERİN TAKİBİ HEDEFLENMEKTEDİR

**Hesaplama Yöntemi:**

**Verinin Kaynağı:**

**Sorumlu İdare:**

TOPLAM ÖDÜL SAYISI  
ÖZEL KALEM (GENEL SEKRETERLİK)  
GENEL SEKRETERLİK

### Alt Program Kapsamında Yürütülecek Faaliyet Maliyetleri

Faaliyetler	2022 Bütçe	2022 Harcama Haziran	2023 Bütçe	2024 Tahmin	2025 Tahmin
<b>Toplum Hizmetine Sunulan Eğitim Programları, Kurs ve Seminerler</b>	<b>434.000</b>	<b>70.316</b>	<b>434.000</b>	<b>434.000</b>	<b>434.000</b>
Bütçe İçi	0	0	0	0	0
Bütçe Dışı	434.000	70.316	434.000	434.000	434.000
<b>T O P L A M</b>	<b>434.000</b>	<b>70.316</b>	<b>434.000</b>	<b>434.000</b>	<b>434.000</b>
Bütçe İçi	0	0	0	0	0
Bütçe Dışı	434.000	70.316	434.000	434.000	434.000

### Faaliyetlere İlişkin Açıklamalar:

#### Toplum Hizmetine Sunulan Eğitim Programları, Kurs ve Seminerler

Çukurova Üniversitesi Sürekli Eğitim Uygulama ve Araştırma Merkezi, ülkemizin ihtiyacı olan nitelikli insan gücüne katkı sağlayacak, her yaştan ve meslek grubundan insanın yararlanabileceği programlar düzenlemektedir. Toplum bireylerinin bilimde, teknolojiye, ekonomide ve sosyal hayatta yaşanan hızlı değişimin gerektirdiği bilgi ve becerilerle donatılmasını hedefleyen programlarımız, değişik eğitim düzeyindeki kişilere açık olup özellikle lise ve üniversite sonrası eğitimi desteklemektedir.

#### Yükseköğretim Kurumları Sosyal Sorumluluk Projeleri

124 sayılı KHK ile kurulan Üniversitemiz Sağlık, Kültür ve Spor Daire Başkanlığı tarafından stratejik amaçlarımız içerisinde bulunan "Üniversitemizin bölge, ülke ve uluslararası düzeylerdeki ilişkilerini geliştirmek ve toplumsal katkısını artırmak." amacı çerçevesinde sosyal sorumluluk projelerinin takibi yapılması ve projelerin artırılması noktasında gerekli desteğin sunulması için gerekli iş ve işlemler yürütülmektedir.

## ÇUKUROVA ÜNİVERSİTESİ 2023 YILI PERFORMANS PROGRAMI

<b>Bütçe Yılı:</b>	2023
<b>Program Adı:</b>	TEDAVİ EDİCİ SAĞLIK
<b>Alt Program Adı:</b>	TEDAVİ HİZMETLERİ
<b>Gerekçe ve Açıklamalar</b>	<p>Üniversitemizin sağlık hizmetleri sunumu Balcalı Hastanesi, Onkoloji Hastanesi, Mediko sosyal Merkezi ve Dış Hekimliği Fakültesi tarafından yürütülmektedir. 1.309 (Onkoloji hastanesi dahil) yatak kapasitesine sahip hastanemiz, Akdeniz, Güneydoğu ve Doğu Anadolu bölgesinin önemli bir bölümüne (yaklaşık 20 milyon nüfusa) üst düzeyde sağlık hizmeti vermekte ve bölgenin önemli referans sağlık merkezi konumunda bulunmaktadır. Hastanemiz, ülkemizin en büyük yoğun bakım kapasitesine sahip hastanelerinden biridir. Modern üniteleri ile her türlü yoğun bakım hastası izlenebilmekte ve tedavisi yapılabilmektedir. Hastanemiz merkez laboratuvarı, gelişmiş ülkelerin sağlık akreditasyonu olarak kabul ettiği JCI akreditasyonuna sahiptir. Bölgenin en büyük ve en kapsamlı olan Kan Merkezimiz, 24 saat hizmet vermektedir. Tetkik örnekleri, pnömatik sistem (vakumlu hava ile taşıma) aracılığı ile laboratuvarlara iletilmektedir. Radyoloji bölümünde modern tıbbın kapsamındaki bütün radyolojik görüntüleme hizmetleri ve girişimsel radyolojik işlemler yapılmaktadır. Hastanemizde tüm cerrahi alanlarda son teknoloji ile donatılmış cihazları ve alanlarında uzmanlaşmış öğretim üyeleri ile her türlü ameliyat yapılmaktadır.</p> <p>Mediko-Sosyal Merkezinde, öğrencilerin beden ve ruh sağlıklarının korunmasına yönelik tedavilerinin yapılmasının yanında; personel ve onların bakmakla yükümlü oldukları kişilerin de tedavileri yapılabilmektedir.</p> <p>Dış Hekimliği Fakültemiz 25 Nisan 2006 tarihinde muayene ve tedavi hizmetleri alanında ISO 9001:2008 Kalite Yönetimi Sistemi Belgesini tüm bölümleriyle alarak devlet üniversiteleri arasında bir ilki gerçekleştirmiştir.</p>

### Alt Program Hedefi:

Tedavi edici sağlık hizmetinin erişilebilir ve etkili olarak sunulmasının sağlanması

### Performans Göstergeleri

Performans Göstergesi	Ölçü Birimi	2021	2022 Planlanan	2022 YS Gerç. Tahmini	2023 Hedef	2024 Tahmin	2025 Tahmin
1- Ameliyat sayısı	Sayı	84.963	113.000	77.686	80.000	80.000	85.000

**Göstergeye İlişkin Açıklama:** TEDAVİ EDİCİ SAĞLIK KAPSAMINDA GERÇEKLEŞTİRİLEN AMELİYATLARIN TAKİBİ HEDEFLENMEKTEDİR.

**Hesaplama Yöntemi:** TOPLAM AMELİYAT SAYISI

**Verinin Kaynağı:** UYGULAMA VE ARAŞTIRMA HASTANESİ

**Sorumlu İdare:** UYGULAMA VE ARAŞTIRMA HASTANESİ

## ÇUKUROVA ÜNİVERSİTESİ 2023 YILI PERFORMANS PROGRAMI

Performans Göstergesi	Ölçü Birimi	2021	2022 Planlanan	2022 YS Gerç. Tahmini	2023 Hedef	2024 Tahmin	2025 Tahmin
2- Üniversite hastaneleri nitelikli yatak oranı	Oran	13,21	11,29	11,53	11,96	12	12

**Göstergeye İlişkin Açıklama:** TEDAVİ EDİCİ SAĞLIK KAPSAMINDA SUNULAN HİZMETLERDE HASTALARA SAĞLANAN NİTELİKLİ YATAK SAYISININ TAKİBİ HEDEFLENMEKTEDİR.

**Hesaplama Yöntemi:** NİTELİKLİ YATAK SAYISI/TOPLAM YATAK SAYISI

**Verinin Kaynağı:** UYGULAMA VE ARAŞTIRMA HASTANESİ

**Sorumlu İdare:** UYGULAMA VE ARAŞTIRMA HASTANESİ

Performans Göstergesi	Ölçü Birimi	2021	2022 Planlanan	2022 YS Gerç. Tahmini	2023 Hedef	2024 Tahmin	2025 Tahmin
3- Üniversite hastaneleri yatak doluluk oranı	Oran	71	69,67	56,8	86	90	95

**Göstergeye İlişkin Açıklama:** TEDAVİ EDİCİ SAĞLIK KAPSAMINDA HASTANENİN YATAK DOLULUK KAPASİTESİNİN TAKİBİ HEDEFLENMEKTEDİR.

**Hesaplama Yöntemi:** TOPLAM DOLU YATAK SAYISI/TOPLAM YATAK SAYISI

**Verinin Kaynağı:** UYGULAMA VE ARAŞTIRMA HASTANESİ

**Sorumlu İdare:** UYGULAMA VE ARAŞTIRMA HASTANESİ

Performans Göstergesi	Ölçü Birimi	2021	2022 Planlanan	2022 YS Gerç. Tahmini	2023 Hedef	2024 Tahmin	2025 Tahmin
4- Yatan hasta sayısı	Sayı	58.395	79.790	68.512	68.000	68.000	69.000

**Göstergeye İlişkin Açıklama:** TEDAVİ EDİCİ SAĞLIK KAPSAMINDA HASTANEDE YATMAK SURETİYLE SAĞLIK HİZMETİ ALAN KİŞİLERİN TAKİBİ HEDEFLENMEKTEDİR.

**Hesaplama Yöntemi:** YATAN TOPLAM HASTA SAYISI

**Verinin Kaynağı:** UYGULAMA VE ARAŞTIRMA HASTANESİ

**Sorumlu İdare:** UYGULAMA VE ARAŞTIRMA HASTANESİ

### Alt Program Kapsamında Yürütülecek Faaliyet Maliyetleri

Faaliyetler	2022 Bütçe	2022 Harcama Haziran	2023 Bütçe	2024 Tahmin	2025 Tahmin
<b>Ağız ve Diş Sağlığı Hizmetleri</b>	<b>28.647.000</b>	<b>15.839.126</b>	<b>43.337.000</b>	<b>46.592.000</b>	<b>46.767.000</b>
Bütçe İçi	647.000	647.000	1.337.000	1.592.000	1.767.000
Bütçe Dışı	28.000.000	15.192.126	42.000.000	45.000.000	45.000.000
<b>Üniversite Genel Hastane Hizmetleri</b>	<b>905.516.773</b>	<b>504.807.525</b>	<b>1.675.521.000</b>	<b>1.908.400.000</b>	<b>2.136.607.000</b>
Bütçe İçi	160.474.000	111.257.820	537.982.000	657.106.000	760.184.000
Bütçe Dışı	745.042.773	393.549.705	1.137.539.000	1.251.294.000	1.376.423.000
<b>T O P L A M</b>	<b>934.163.773</b>	<b>520.646.652</b>	<b>1.718.858.000</b>	<b>1.954.992.000</b>	<b>2.183.374.000</b>
Bütçe İçi	161.121.000	111.904.820	539.319.000	658.698.000	761.951.000
Bütçe Dışı	773.042.773	408.741.831	1.179.539.000	1.296.294.000	1.421.423.000

### Faaliyetlere İlişkin Açıklamalar:

#### Ağız ve Diş Sağlığı Hizmetleri

Ağız ve diş sağlığı hizmetleri Üniversitemiz Diş Hekimliği Fakültesi tarafından verilmektedir. Ç.Ü.Sağlık Bilimleri Enstitüsüne bağlı olarak Ortodonti, Protetik Diş Tedavisi, Ağız, Diş ve Çene Cerrahisi, Restoratif Diş Tedavisi ve Endodonti, Ağız, Diş ve Çene Radyolojisi, Pedodonti ve Periodontoloji Anabilim dallarında doktora eğitimi verilmektedir. Fakültemizde mesleki eğitim ve uygulamaların yürütüldüğü herbiri 97 öğrenci kapasiteli toplam 388 kişilik 4 derslik, 50 öğrenci kapasiteli 1 adet simülasyon laboratuvarı, 60 öğrenci kapasiteli 1 adet preklinik laboratuvarı, 96 öğrenci kapasiteli 1 adet multidisiplin laboratuvarı hasta bakımı ve staj eğitiminin yapıldığı 70 öğrenci kapasiteli Sürekli Eğitim Kliniği mevcuttur. Ayrıca Stajer öğrencilerin kullandığı 1 adet 40 Öğrenci kapasiteli protez laboratuvarı ve Protez kliniğinde

acil işlemlerin ve düzeltmelerin yapıldığı ayrı bir protez laboratuvarı bulunmaktadır. Fakültemizde doktora eğitimi ve araştırma amaçlı olarak 2 adet araştırma laboratuvarı bulunmaktadır. Fakültemizde öğrencilerimizin kullanabileceği 70 kişilik 1 adet bilgisayar ve okuma salonu, 70 kişilik 1 adet konferans salonu, 1 adet kantin, 1 adet kafeterya ve 1 adet 200 kişilik yemekhane mevcuttur.

### **Sağlık Hizmeti Sunumunda İhtiyaç Duyulan Tıbbî Cihaz, Malzeme ve İlaç Alımı**

Sağlık hizmeti sunumunda ihtiyaç duyulan tıbbî cihaz, malzeme ve ilaç alımı Üniversitemiz Uygulama ve Araştırma Hastanesinin özel bütçesi ile döner sermaye bütçesinden karşılanmaktadır.

### **Üniversite Genel Hastane Hizmetleri**

Üniversitemizin sağlık hizmetleri sunumu Balcalı Hastanesi, Onkoloji Hastanesi, Medikososyal Merkezi ve Diş Hekimliği Fakültesi tarafından yürütülmektedir. 1.309 yatak kapasitesine sahip hastanemiz, Akdeniz, Güneydoğu ve Doğu Anadolu bölgesinin önemli bir bölümüne (yaklaşık 20 milyon nüfusa) üst düzeyde sağlık hizmeti vermekte ve bölgenin önemli referans sağlık merkezi konumunda bulunmaktadır. Hastanemiz, ülkemizin en büyük yoğun bakım kapasitesine sahip hastanelerden biridir. Modern üniteleri ile her türlü yoğun bakım hastası izlenebilmekte ve tedavisi yapılabilmektedir. Hastanemiz merkez laboratuvarı, gelişmiş ülkelerin sağlık akreditasyonu olarak kabul ettiği JCI akreditasyonuna sahiptir. Bölgenin en büyük ve en kapsamlı olan Kan Merkezimiz, 24 saat hizmet vermektedir. Tetkik örnekleri, pnömatik sistem (vakumlu hava ile taşıma) aracılığı ile laboratuvarlara iletilmektedir. Radyoloji bölümünde modern tıbbin kapsamındaki bütün radyolojik görüntüleme hizmetleri ve girişimsel radyolojik işlemler yapılmaktadır. Hastanemizde tüm cerrahi alanlarda son teknoloji ile donatılmış cihazları ve alanlarında uzmanlaşmış öğretim üyeleri ile her türlü ameliyat yapılmaktadır.

## ÇUKUROVA ÜNİVERSİTESİ 2023 YILI PERFORMANS PROGRAMI

<b>Bütçe Yılı:</b>	2023
<b>Program Adı:</b>	YÜKSEKÖĞRETİM
<b>Alt Program Adı:</b>	ÖN LİSANS EĞİTİMİ, LİSANS EĞİTİMİ VE LİSANSÜSTÜ EĞİTİM
<b>Gerekçe ve Açıklamalar</b>	Üniversitemizde 19 Fakülte, 4 Enstitü, 1 Devlet Konservatuarı, 2 Yüksekokul, 11 Meslek Yüksekokulumuz ile ön lisans, lisans, yüksek lisans ve uzaktan eğitim ile öğrencilerimize eğitim hizmeti verilmektedir.

### Alt Program Hedefi:

Mesleki yeterlilik sahibi ve gelişime açık mezunlar yetiştirilmesi

### Performans Göstergeleri

Performans Göstergesi	Ölçü Birimi	2021	2022 Planlanan	2022 YS Gerç. Tahmini	2023 Hedef	2024 Tahmin	2025 Tahmin
1- Doktora eğitimini tamamlayanların sayısı	Sayı	241	193	200	200	200	200

**Göstergeye İlişkin Açıklama:** MEZUN OLAN DOKTORA ÖĞRENCİLERİN TOPLAM DOKTORA ÖĞRENCİLERİ İÇİNDEKİ PAYININ TAKİBİ HEDEFLENMEKTEDİR.

**Hesaplama Yöntemi:** EĞİTİMİNİ TAMAMLAYAN DOKTORA ÖĞRENCİ SAYISI

**Verinin Kaynağı:** ÖĞRENCİ İŞLERİ DAİRE BAŞKANLIĞI

**Sorumlu İdare:** AKADEMİK BİRİMLER( ENSTİTÜLER)

Performans Göstergesi	Ölçü Birimi	2021	2022 Planlanan	2022 YS Gerç. Tahmini	2023 Hedef	2024 Tahmin	2025 Tahmin
2- Eğitim bilimleri kontenjan doluluk oranı	Oran	95	100	95	95	95	95

**Göstergeye İlişkin Açıklama:** EĞİTİM BİLİMLERİ TOPLAM KONTENJANIN DOLULUK ORANININ TAKİBİ HEDEFLENMEKTEDİR.

**Hesaplama Yöntemi:** YERLEŞEN ÖĞRENCİ SAYISI/TOPLAM KONTENJAN SAYISI

**Verinin Kaynağı:** ÖĞRENCİ İŞLERİ DAİRE BAŞKANLIĞI

**Sorumlu İdare:** ÖĞRENCİ İŞLERİ DAİRE BAŞKANLIĞI

Performans Göstergesi	Ölçü Birimi	2021	2022 Planlanan	2022 YS Gerç. Tahmini	2023 Hedef	2024 Tahmin	2025 Tahmin
3- Eğitimin program süresinde bitirilme oranı	Oran	63	85	85	85	85	85

**Göstergeye İlişkin Açıklama:** EĞİTİM PROGRAMINDAN MEZUN OLANLARIN PROGRAMI SÜRESİNDE BİTİRİP BİTİRMEDİĞİNİN TAKİBİ HEDEFLENMEKTEDİR.

**Hesaplama Yöntemi:** PROGRAMI SÜRESİNDE BİTİREN ÖĞRENCİ SAYISI/PROGRAM TOPLAM ÖĞRENCİ SAYISI

**Verinin Kaynağı:** ÖĞRENCİ İŞLERİ DAİRE BAŞKANLIĞI

**Sorumlu İdare:** ÖĞRENCİ İŞLERİ DAİRE BAŞKANLIĞI

## ÇUKUROVA ÜNİVERSİTESİ 2023 YILI PERFORMANS PROGRAMI

Performans Göstergesi	Ölçü Birimi	2021	2022 Planlanan	2022 YS Gerç. Tahmini	2023 Hedef	2024 Tahmin	2025 Tahmin
4- Fen bilimleri kontenjan doluluk oranı	Oran	80	100	80	80	80	80

**Göstergeye İlişkin Açıklama:** FEN BİLİMLERİ TOPLAM KONTENJANIN DOLULUK ORANININ TAKİBİ HEDEFLENMEKTEDİR.

**Hesaplama Yöntemi:** YERLEŞEN ÖĞRENCİ SAYISI/TOPLAM KONTENJAN SAYISI

**Verinin Kaynağı:** ÖĞRENCİ İŞLERİ DAİRE BAŞKANLIĞI

**Sorumlu İdare:** ÖĞRENCİ İŞLERİ DAİRE BAŞKANLIĞI

Performans Göstergesi	Ölçü Birimi	2021	2022 Planlanan	2022 YS Gerç. Tahmini	2023 Hedef	2024 Tahmin	2025 Tahmin
5- Kütüphanede bulunan basılı ve elektronik kaynak sayısı	Sayı	655.683	670.000	645.000	650.000	655.000	660.000

**Göstergeye İlişkin Açıklama:** MESLEKİ YETERLİLİĞE VE GELİŞİME KATKI SAĞLAMAK AMACIYLA SUNULAN KÜTÜPHANE KAYNAKLARININ TAKİBİ HEDEFLENMEKTEDİR.

**Hesaplama Yöntemi:** TOPLAM KAYNAK SAYISI

**Verinin Kaynağı:** KÜTÜPHANE VE DOKÜMANTASYON DAİRE BAŞKANLIĞI

**Sorumlu İdare:** KÜTÜPHANE VE DOKÜMANTASYON DAİRE BAŞKANLIĞI

Performans Göstergesi	Ölçü Birimi	2021	2022 Planlanan	2022 YS Gerç. Tahmini	2023 Hedef	2024 Tahmin	2025 Tahmin
6- Kütüphanede bulunan öğrenci başına düşen basılı ve elektronik kaynak sayısı	Sayı	13,25	12,18	12,19	13	13,1	13,2

**Göstergeye İlişkin Açıklama:** MESLEKİ YETERLİLİĞE VE GELİŞİME KATKI SAĞLAMAK AMACIYLA SUNULAN KÜTÜPHANE KAYNAKLARININ ÖĞRENCİ BAŞINA DÜŞEN PAYININ TAKİBİ HEDEFLENMEKTEDİR.

**Hesaplama Yöntemi:** TOPLAM KAYNAK SAYISI/TOPLAM ÖĞRENCİ SAYISI

**Verinin Kaynağı:** KÜTÜPHANE VE DOKÜMANTASYON DAİRE BAŞKANLIĞI

**Sorumlu İdare:** KÜTÜPHANE VE DOKÜMANTASYON DAİRE BAŞKANLIĞI

Performans Göstergesi	Ölçü Birimi	2021	2022 Planlanan	2022 YS Gerç. Tahmini	2023 Hedef	2024 Tahmin	2025 Tahmin
7- Kütüphaneden yararlanan kişi sayısı	Sayı	145.391	600.000	500.000	500.000	500.000	500.000

**Göstergeye İlişkin Açıklama:** MESLEKİ YETERLİLİĞE VE GELİŞİME KATKI SAĞLAMAK AMACIYLA SUNULAN KÜTÜPHANE KAYNAKLARINDAN YARARLANAN KİŞİLERİN TAKİBİ HEDEFLENMEKTEDİR.

**Hesaplama Yöntemi:** YARARLANAN TOPLAM KİŞİ SAYISI

**Verinin Kaynağı:** KÜTÜPHANE VE DOKÜMANTASYON DAİRE BAŞKANLIĞI

**Sorumlu İdare:** KÜTÜPHANE VE DOKÜMANTASYON DAİRE BAŞKANLIĞI

Performans Göstergesi	Ölçü Birimi	2021	2022 Planlanan	2022 YS Gerç. Tahmini	2023 Hedef	2024 Tahmin	2025 Tahmin
8- Lisansüstü öğrencilerin toplam öğrenciler içindeki payı	Oran	11	0,2	11	12	12	13

**Göstergeye İlişkin Açıklama:** EĞİTİM-ÖĞRETİM GÖREN TOPLAM ÖĞRENCİLER İÇERİSİNDE LİSANSÜSTÜ ÖĞRENCİLERİN PAYININ TAKİBİ HEDEFLENMEKTEDİR.

**Hesaplama Yöntemi:** LİSANSÜTÜ ÖĞRENCİ SAYISI/TOPLAM ÖĞRENCİ SAYISI

**Verinin Kaynağı:** ÖĞRENCİ İŞLERİ DAİRE BAŞKANLIĞI

**Sorumlu İdare:** ÖĞRENCİ İŞLERİ DAİRE BAŞKANLIĞI



## ÇUKUROVA ÜNİVERSİTESİ 2023 YILI PERFORMANS PROGRAMI

Performans Göstergesi	Ölçü Birimi	2021	2022 Planlanan	2022 YS Gerç. Tahmini	2023 Hedef	2024 Tahmin	2025 Tahmin
9- Öğrenci başına düşen eğitim alanı	Metrekare	1,6	2	2	2	2,5	2,5

**Göstergeye İlişkin Açıklama:** ÖĞRENCİ BAŞINA DÜŞEN EĞİTİM ALANININ TAKİBİ VE TAKİBİ SONUCUNDA EĞİTİM ALANLARININ ARTIRILMASI HEDEFLENMEKTEDİR.

**Hesaplama Yöntemi:** TOPLAM EĞİTİM ALANI/TOPLAM ÖĞRENCİ SAYISI

**Verinin Kaynağı:** YAPI İŞLERİ TEKNİK DAİRE BAŞKANLIĞI, ÖĞRENCİ İŞLERİ DAİRE BAŞKANLIĞI

**Sorumlu İdare:** YAPI İŞLERİ TEKNİK DAİRE BAŞKANLIĞI, ÖĞRENCİ İŞLERİ DAİRE BAŞKANLIĞI

Performans Göstergesi	Ölçü Birimi	2021	2022 Planlanan	2022 YS Gerç. Tahmini	2023 Hedef	2024 Tahmin	2025 Tahmin
10- Öğrenci başına düşen kapalı alan	Metrekare	11,72	12,71	12,71	13	13	13

**Göstergeye İlişkin Açıklama:** ÖĞRENCİ BAŞINA DÜŞEN KAPALI ALANIN TAKİBİ VE TAKİBİ SONUCUNDA KAPALI ALANLARIN ARTIRILMASI HEDEFLENMEKTEDİR.

**Hesaplama Yöntemi:** TOPLAM KAPALI ALAN/TOPLAM ÖĞRENCİ SAYISI

**Verinin Kaynağı:** YAPI İŞLERİ TEKNİK DAİRE BAŞKANLIĞI, ÖĞRENCİ İŞLERİ DAİRE BAŞKANLIĞI

**Sorumlu İdare:** YAPI İŞLERİ TEKNİK DAİRE BAŞKANLIĞI, ÖĞRENCİ İŞLERİ DAİRE BAŞKANLIĞI

Performans Göstergesi	Ölçü Birimi	2021	2022 Planlanan	2022 YS Gerç. Tahmini	2023 Hedef	2024 Tahmin	2025 Tahmin
11- Öğrenci değişim programlarından yararlanan öğrencilerin oranı	Oran	0	0,01	0,01	0,01	0,01	0,01

**Göstergeye İlişkin Açıklama:** MESLEKİ YETERLİLİĞE VE GELİŞİME KATKI SAĞLAMAK AMACIYLA DEĞİŞİM PROGRAMLARINDAN YARARLANAN ÖĞRENCİLERİN TAKİBİ HEDEFLENMEKTEDİR.

**Hesaplama Yöntemi:** YARARLANAN ÖĞRENCİ SAYISI/TOPLAM ÖĞRENCİ SAYISI

**Verinin Kaynağı:** DIŞ İLİŞKİLER BİRİMİ, ÖĞRENCİ İŞLERİ DAİRE BAŞKANLIĞI

**Sorumlu İdare:** DIŞ İLİŞKİLER BİRİMİ, ÖĞRENCİ İŞLERİ DAİRE BAŞKANLIĞI

Performans Göstergesi	Ölçü Birimi	2021	2022 Planlanan	2022 YS Gerç. Tahmini	2023 Hedef	2024 Tahmin	2025 Tahmin
12- Öğretim üyesi başına düşen öğrenci sayısı	Sayı	40	47	44	44	44	44

**Göstergeye İlişkin Açıklama:** ÖĞRETİM ÜYESİNE DÜŞEN ÖĞRENCİ SAYISININ TAKİBİ VE TAKİBİ SONUCU SAYININ AZALTILMASI HEDEFLENMEKTEDİR.

**Hesaplama Yöntemi:** TOPLAM ÖĞRENCİ SAYISI/TOPLAM ÖĞRETİM ÜYESİ SAYISI

**Verinin Kaynağı:** PERSONEL DAİRE BAŞK. , ÖĞRENCİ İŞLERİ DAİ BAŞK.

**Sorumlu İdare:** PERSONEL DAİRE BAŞK. , ÖĞRENCİ İŞLERİ DAİ BAŞK

Performans Göstergesi	Ölçü Birimi	2021	2022 Planlanan	2022 YS Gerç. Tahmini	2023 Hedef	2024 Tahmin	2025 Tahmin
13- Sağlık bilimleri kontenjan doluluk oranı	Oran	100	100	100	100	100	100

**Göstergeye İlişkin Açıklama:** SAĞLIK BİLİMLERİ TOPLAM KONTENJANIN DOLULUK ORANININ TAKİBİ HEDEFLENMEKTEDİR.

**Hesaplama Yöntemi:** YERLEŞEN ÖĞRENCİ SAYISI/TOPLAM KONTENJAN SAYISI

**Verinin Kaynağı:** ÖĞRENCİ İŞLERİ DAİRE BAŞKANLIĞI

**Sorumlu İdare:** ÖĞRENCİ İŞLERİ DAİRE BAŞKANLIĞI

## ÇUKUROVA ÜNİVERSİTESİ 2023 YILI PERFORMANS PROGRAMI

Performans Göstergesi	Ölçü Birimi	2021	2022 Planlanan	2022 YS Gerç. Tahmini	2023 Hedef	2024 Tahmin	2025 Tahmin
14- Sosyal bilimler kontenjan doluluk oranı	Oran	89	100	89	100	100	100

**Göstergeye İlişkin Açıklama:** SOSYAL BİLİMLER TOPLAM KONTENJANIN DOLULUK ORANININ TAKİBİ HEDEFLENMEKTEDİR.

**Hesaplama Yöntemi:** YERLEŞEN ÖĞRENCİ SAYISI/TOPLAM KONTENJAN SAYISI

**Verinin Kaynağı:** ÖĞRENCİ İŞLERİ DAİRE BAŞKANLIĞI

**Sorumlu İdare:** ÖĞRENCİ İŞLERİ DAİRE BAŞKANLIĞI

Performans Göstergesi	Ölçü Birimi	2021	2022 Planlanan	2022 YS Gerç. Tahmini	2023 Hedef	2024 Tahmin	2025 Tahmin
15- Teknokent veya Teknoloji Transfer Ofisi (TTO) projelerine katılan öğrenci sayısı	Sayı	118	2.800	1.500	1.700	1.900	2.100

**Göstergeye İlişkin Açıklama:** MESLEKİ YETERLİLİĞE VE GELİŞİME KATKI SAĞLAMAK AMACIYLA TEKNOKENT VEYA TTO PROJELERİNE KATILAN ÖĞRENCİLERİN TAKİBİ HEDEFLENMEKTEDİR.

**Hesaplama Yöntemi:** KATILAN TOPLAM ÖĞRENCİ SAYISI

**Verinin Kaynağı:** TEKNOKENT

**Sorumlu İdare:** TEKNOKENT

Performans Göstergesi	Ölçü Birimi	2021	2022 Planlanan	2022 YS Gerç. Tahmini	2023 Hedef	2024 Tahmin	2025 Tahmin
16- Uluslararası kuruluşlarla ortak uygulanan eğitim programı sayısı	Sayı	10	20	15	48	58	62

**Göstergeye İlişkin Açıklama:** MESLEKİ YETERLİLİĞE VE GELİŞİME KATKI SAĞLAMAK AMACIYLA ULUSLARARASI KURULUŞLARLA ORTAK UYGULANAN EĞİTİM PROGRAMLARININ TAKİBİ HEDEFLENMEKTEDİR.

**Hesaplama Yöntemi:** TOPLAM PROGRAM SAYISI

**Verinin Kaynağı:** AKADEMİK BİRİMLER

**Sorumlu İdare:** AKADEMİK BİRİMLER

Performans Göstergesi	Ölçü Birimi	2021	2022 Planlanan	2022 YS Gerç. Tahmini	2023 Hedef	2024 Tahmin	2025 Tahmin
17- Yabancı dilde eğitim veren program sayısı	Sayı	11	13	13	16	21	24

**Göstergeye İlişkin Açıklama:** TOPLAM EĞİTİM PROGRAMLARI İÇERİSİNDE YABANCI DİLDE EĞİTİM VERİLEN PROGRAMLARIN TAKİBİ HEDEFLENMEKTEDİR.

**Hesaplama Yöntemi:** TOPLAM PROGRAM SAYISI

**Verinin Kaynağı:** ÖĞRENCİ İŞLERİ DAİRE BAŞKANLIĞI

**Sorumlu İdare:** AKADEMİK BİRİMLER

Performans Göstergesi	Ölçü Birimi	2021	2022 Planlanan	2022 YS Gerç. Tahmini	2023 Hedef	2024 Tahmin	2025 Tahmin
18- Yabancı uyruklu akademisyen sayısı	Sayı	30	31	29	29	30	30

**Göstergeye İlişkin Açıklama:** AKADEMİK PERSONEL İÇERİSİNDE YABANCI UYUKLU OLANLARIN TAKİBİ HEDEFLENMEKTEDİR.

**Hesaplama Yöntemi:** YABANCI UYUKLU TOPLAM AKADEMİSYEN SAYISI

**Verinin Kaynağı:** PERSONEL DAİRE BAŞKANLIĞI

**Sorumlu İdare:** PERSONEL DAİRE BAŞKANLIĞI

Performans Göstergesi	Ölçü Birimi	2021	2022 Planlanan	2022 YS Gerç. Tahmini	2023 Hedef	2024 Tahmin	2025 Tahmin
19- Yabancı uyruklu öğrenci sayısı	Sayı	1.867	2.200	1.787	2.000	2.000	2.000

**Göstergeye İlişkin Açıklama:** ÖĞRENCİLER İÇERİSİNDE YABANCI UYUKLU OLANLARIN TAKİBİ HEDEFLENMEKTEDİR.

**Hesaplama Yöntemi:** YABANCI UYUKLU TOPLAM ÖĞRENCİ SAYISI

**Verinin Kaynağı:** ÖĞRENCİ İŞLERİ DAİRE BAŞKANLIĞI

**Sorumlu İdare:** ÖĞRENCİ İŞLERİ DAİRE BAŞKANLIĞI

## ÇUKUROVA ÜNİVERSİTESİ 2023 YILI PERFORMANS PROGRAMI

Performans Göstergesi	Ölçü Birimi	2021	2022 Planlanan	2022 YS Gerç. Tahmini	2023 Hedef	2024 Tahmin	2025 Tahmin
20- Yan dal ve çift ana dal programından mezun olanların toplam mezun sayısına oranı	Oran	0	0,05	0,03	0,05	0,05	0,05

**Göstergeye İlişkin Açıklama:** TOPLAM MEZUNLAR İÇERİSİNDE YAN DAL VE ÇİFT ANA DAL PROGRAMINDA MEZUN OLANLARIN PAYININ TAKİBİ HEDEFLENMEKTEDİR.

**Hesaplama Yöntemi:** YAN DAL VE ANA DAL PROGRAMI MEZUN SAYISI/TOPLAM MEZUN SAYISI

**Verinin Kaynağı:** ÖĞRENCİ İŞLERİ DAİRE BAŞKANLIĞI

**Sorumlu İdare:** ÖĞRENCİ İŞLERİ DAİRE BAŞKANLIĞI

Performans Göstergesi	Ölçü Birimi	0	2022 Planlanan	2022 YS Gerç. Tahmini	2023 Hedef	2024 Tahmin	2025 Tahmin
21- Yükseköğretim kurumlarında öğretim elemanı ve öğrenci değişim programlarına katılanların sayısı	Sayı	0	0	0	0	0	0

**Göstergeye İlişkin Açıklama:**

**Hesaplama Yöntemi:**

**Verinin Kaynağı:**

**Sorumlu İdare:**

### Alt Program Kapsamında Yürütülecek Faaliyet Maliyetleri

Faaliyetler	2022 Bütçe	2022 Harcama Haziran	2023 Bütçe	2024 Tahmin	2025 Tahmin
<b>Doktora Öğrencilerine Yönelik Burs Hizmetleri</b>	<b>0</b>	<b>1.035.425</b>	<b>0</b>	<b>0</b>	<b>0</b>
Bütçe İçi	0	1.035.425	0	0	0
Bütçe Dışı	0	0	0	0	0
<b>Doktora ve Tıpta Uzmanlık Eğitimi</b>	<b>38.743.000</b>	<b>8.830.065</b>	<b>72.776.000</b>	<b>87.808.000</b>	<b>101.059.000</b>
Bütçe İçi	38.743.000	8.830.065	72.776.000	87.808.000	101.059.000
Bütçe Dışı	0	0	0	0	0
<b>Fen ve Mühendislik Bilimleri Öğrencilerinin Uygulamalı Eğitimi</b>	<b>0</b>	<b>135.315</b>	<b>0</b>	<b>0</b>	<b>0</b>
Bütçe İçi	0	135.315	0	0	0
Bütçe Dışı	0	0	0	0	0
<b>Lisans Öğrencilerine Yönelik Burs Hizmetleri</b>	<b>0</b>	<b>388.050</b>	<b>0</b>	<b>0</b>	<b>0</b>
Bütçe İçi	0	388.050	0	0	0
Bütçe Dışı	0	0	0	0	0
<b>OSB Meslek Yüksekokulları Eğitim Desteği</b>	<b>0</b>	<b>322.324</b>	<b>0</b>	<b>0</b>	<b>0</b>
Bütçe İçi	0	322.324	0	0	0
Bütçe Dışı	0	0	0	0	0
<b>Yabancı Uyruklu Öğrenci Programı Kapsamında Yürütülen Hizmetler</b>	<b>0</b>	<b>471.227</b>	<b>0</b>	<b>0</b>	<b>0</b>
Bütçe İçi	0	471.227	0	0	0
Bütçe Dışı	0	0	0	0	0
<b>Yükseköğretim Kurumları Bilgi ve Kültürel Kaynaklar ile Sportif Altyapının Geliştirilmesi Hizmetleri</b>	<b>5.275.000</b>	<b>1.309.168</b>	<b>9.231.000</b>	<b>11.308.000</b>	<b>13.256.000</b>
Bütçe İçi	5.275.000	1.309.168	9.231.000	11.308.000	13.256.000
Bütçe Dışı	0	0	0	0	0
<b>Yükseköğretim Kurumları Birinci Öğretim</b>	<b>543.428.000</b>	<b>329.785.465</b>	<b>1.183.374.000</b>	<b>1.429.109.000</b>	<b>1.640.525.000</b>
Bütçe İçi	543.428.000	329.785.465	1.183.374.000	1.429.109.000	1.640.525.000
Bütçe Dışı	0	0	0	0	0
<b>Yükseköğretim Kurumları İkinci Öğretim</b>	<b>9.786.000</b>	<b>4.682.717</b>	<b>12.187.000</b>	<b>14.393.000</b>	<b>15.947.000</b>
Bütçe İçi	9.786.000	4.682.717	12.187.000	14.393.000	15.947.000
Bütçe Dışı	0	0	0	0	0
<b>Yükseköğretim Kurumları Tezsiz Yüksek Lisans</b>	<b>2.163.000</b>	<b>1.260.035</b>	<b>3.288.000</b>	<b>3.892.000</b>	<b>4.409.000</b>
Bütçe İçi	2.163.000	1.260.035	3.288.000	3.892.000	4.409.000
Bütçe Dışı	0	0	0	0	0
<b>Yükseköğretim Kurumları Uluslararası Ortak Eğitim ve Öğretim Programı</b>	<b>28.496.928</b>	<b>9.681.645</b>	<b>35.000.000</b>	<b>40.000.000</b>	<b>45.000.000</b>

## ÇUKUROVA ÜNİVERSİTESİ 2023 YILI PERFORMANS PROGRAMI

Bütçe İçi	0	0	0	0	0
Bütçe Dışı	28.496.928	9.681.645	35.000.000	40.000.000	45.000.000
<b>Yükseköğretim Kurumları Uzaktan Eğitim</b>	<b>2.503.000</b>	<b>1.555.807</b>	<b>3.970.000</b>	<b>4.680.000</b>	<b>5.183.000</b>
Bütçe İçi	2.503.000	1.555.807	3.970.000	4.680.000	5.183.000
Bütçe Dışı	0	0	0	0	0
<b>T O P L A M</b>	<b>630.394.928</b>	<b>359.457.240</b>	<b>1.319.826.000</b>	<b>1.591.190.000</b>	<b>1.825.379.000</b>
Bütçe İçi	601.898.000	349.775.595	1.284.826.000	1.551.190.000	1.780.379.000
Bütçe Dışı	28.496.928	9.681.645	35.000.000	40.000.000	45.000.000

### Faaliyetlere İlişkin Açıklamalar:

#### Doktora Öğrencilerine Yönelik Burs Hizmetleri

Üniversitemiz Öğrenci İşleri Daire Başkanlığı tarafından "Yükseköğretim Kurulu Tarafından Doktora Programlarına Kayıtlı Öğrencilere Verilecek Burslara İlişkin Usul ve Esaslar" çerçevesinde doktora öğrencilerine burs hizmeti kapsamında bursların ödenmesi, ödeneklerinin takip edilmesi ve bursların iade edilmesine ilişkin iş ve işlemler yürütülmektedir.

#### Doktora ve Tıpta Uzmanlık Eğitimi

Üniversitemiz Enstitüleri tarafından lisansüstü öğrencilerin ve araştırma görevlilerinin iş ve işlemleri yürütülmektedir. Ayrıca Üniversitemizde 2547 sayılı kanunun yanında "Lisansüstü Öğrenim Görenlerden Öğretim Yardımcısı Kadrolarına Atanacakların Hak Ve Yükümlülükleri İle Tıpta Uzmanlık Öğrencilerinin Giriş Sınavları Hakkında Yönetmelik" gereğince öğrenci kabulleri gerçekleştirilmekte, doktora ve tıpta uzmanlık eğitimine ilişkin tüm iş ve işlemler Tıp ve Diş Hekimliği Fakültelerimiz tarafından yürütülmektedir.

#### Fen ve Mühendislik Bilimleri Öğrencilerinin Uygulamalı Eğitimi

Üniversitemiz Mühendislik ve Ziraat Fakülteleri tarafından 7033 sayılı Kanunun 19 uncu maddesi ile 2547 sayılı Yükseköğretim Kanununa eklenen Geçici Madde 74'e göre düzenlenen "Yükseköğretim Kurumlarının Lisans Düzeyinde Fen ve Mühendislik Bilimlerinde Zorunlu Uygulamalı Eğitim Gören Öğrencilere Ödenecek Ücretlerin İşsizlik Sigortası Fonundan Karşılanmasına İlişkin Usul ve Esaslar" çerçevesinde uygulamalı eğitime katılan öğrencilerinin ücret ödemesi, ödeneklerinin takip edilmesi ve ücretlerin iade edilmesine ilişkin iş ve işlemler yürütülmektedir.

#### Lisans Öğrencilerine Yönelik Burs Hizmetleri

Üniversitemiz Öğrenci İşleri Daire Başkanlığı tarafından "Yükseköğretim Kurumlarındaki Lisans Programlarına Kayıtlı Öğrencilere Verilecek Burslara İlişkin Usul Ve Esaslar" çerçevesinde lisans öğrencilerine burs hizmeti kapsamında bursların ödenmesi, ödeneklerinin takip edilmesi ve bursların iade edilmesine ilişkin iş ve işlemler yürütülmektedir.

#### OSB Meslek Yüksekokulları Eğitim Desteği

Üniversitemiz Adana OSB Teknik Bilimler MYO tarafından "Yükseköğretim Kurumlarının Organize Sanayi Bölgelerinde Kurulan Meslek Yüksekokullarında Öğrenim Görecek Öğrenciler İçin Eğitim Desteği Verilmesine İlişkin Usul Ve Esaslar" çerçevesinde eğitim desteği alan program kapsamında okuyan öğrencilere yönelik ödeneklerin takibi, ilgili mevzuat gereği yapılan harcamaların gerçekleştirilmesine ilişkin iş ve işlemler yürütülmektedir.

#### Yabancı Uyruklu Öğrenci Programı Kapsamında Yürütülen Hizmetler

Üniversitemiz Öğrenci İşleri Daire Başkanlığı tarafından "Yükseköğretim Kurulu Tarafından Yurtdışından Gelecek Yabancı Uyruklu Öğrencilere Sağlanacak Desteklere İlişkin Usul Ve

Esaslar" çerçevesinde yabancı uyruklu öğrencilerin burs hizmeti kapsamında bursların ödenmesi, ödeneklerinin takip edilmesi ve bursların iade edilmesine ilişkin iş ve işlemler yürütülmektedir.

### **Yükseköğretim Kurumları Bilgi ve Kültürel Kaynaklar ile Sportif Altyapının Geliştirilmesi Hizmetleri**

124 sayılı KHK ile kurulan Kütüphane ve Dokümantasyon Daire Başkanlığımız tarafından Üniversitemiz kütüphanesinin gerekli her türlü hizmetlerini karşılamak, baskı, film, videobant, mikrofilm, CD, DVD gibi kayıt katalogları ve hizmete sunmak işlemleri ile bibliyografik tarama çalışmaları yapılmaktadır.

Araştırma ve eğitimin en önemli destek birimi olan Kütüphane ve Dokümantasyon Daire Başkanlığına bağlı Üniversitemiz Merkezi Kütüphanesi, 10.000 metrekarelik kapalı alanı bulunan binasında aynı anda 800 okuyucunun yararlanabileceği okuma salonları, araştırma yapmak isteyenler için 30 özel oda ile 1 sergi, 1 konferans salonu ve öğrencilerin kullanımına açık 1 internet salonu ile hizmet vermektedir. Kütüphanemizde basılı ve elektronik kitaplara ulaşılabilir. Eski yıllara ait dergiler de, süreli yayınlar bölümü görevlilerince okuyucunun istifadesine sunulmaktadır.

İnternet aracılığıyla kütüphanemizde TÜBİTAK tarafından oluşturulan Ulusal Akademik Ağ ve Bilgi Merkezi'ne (ULAKBİM) erişilebilmektedir.

Üniversitemiz, Anadolu Üniversite Kütüphaneler Konsorsiyumu (ANKOS) kurucu üyesidir. Halen bir uzman kütüphanecimiz "Veri Tabanı Sorumlusu" ve "Veritabanı Değerlendirme Grubu Üyesi" görevleriyle konsorsiyumda gönüllü olarak görev yapmakta ve ülkemiz üniversite kütüphanelerine yeni veri tabanları kazandırmak için çalışmalara katılmaktadır.

Kütüphanemiz, Türkiye'deki 14 AB Dokümantasyon Merkezlerinden birisi olup, bu merkez kütüphane binası 2'nci katında kendine ayrılan mekânda hizmet vermektedir.

Üniversitemiz Basımevinde basılan yayınlara ISSN ve ISBN (Uluslararası Standart Kitap Numarası) sağlama hizmetleri yürütülmektedir. Bölümlerce saptanmış rezerve kitaplar, kütüphane içerisinde sadece serbest çalışma salonunda yararlanmak şartıyla verilebilmektedir. Üniversitemizde yapılmış tezler, tez projeleri, bilimsel yayınlar ve akademik aşama dosyaları da kütüphane içerisinde hizmete sunulmaktadır. Bunun yanında kütüphanemizde araştırmacıların ve okuyucuların kütüphaneden yararlanma, kaynak sağlama, bibliyografya ve abstract'lardan yayın tarama gibi işlemlerine yardımcı olunmakta ve kullanıcı eğitimi programları gerçekleştirilmektedir.

### **Yükseköğretim Kurumları Birinci Öğretim**

Üniversitemizde 2547 sayılı kanunun yanında "Çukurova Üniversitesi Ön Lisans ve Lisans Eğitim-Öğretim ve Sınav Yönetmeliği", "Yatay Geçiş Esaslarına İlişkin Yönerge", "Çift Ana Dal Programı Yönergesi", "Yan Dal Programı Yönergesi" gereğince öğrenci kabulleri gerçekleştirilmekte, eğitim ve öğretime ilişkin tüm iş ve işlemler ilgili akademik birimlerimiz tarafından yürütülmektedir.

### **Yükseköğretim Kurumları İkinci Öğretim**

Üniversitemizde 2547 sayılı kanunun yanında "Yükseköğretim Kurumlarında İkili Öğretim Yapılması, 2547 Sayılı Yükseköğretim Kanununun Bazı Maddelerinin Değiştirilmesi ve Bu

Kanuna Bir Ek Madde Eklenmesi hakkında Kanun”, “Yükseköğretim Kurumlarında Cari Hizmet Maliyetlerine Öğrenci Katkısı Olarak Alınacak Katkı Payları ve Öğrenim Ücretlerinin Tespitine Dair Karar” gereğince öğrenci kabulleri gerçekleştirilmekte, eğitim ve öğretime ilişkin tüm iş ve işlemler ilgili akademik birimlerimiz tarafından yürütülmektedir.

**Yükseköğretim Kurumları Tezsiz Yüksek Lisans**

Üniversitemizde 2547 sayılı kanunun yanında “Yükseköğretim Kurumlarında Yürütülen Tezsiz Yüksek Lisans Programları Uygulama Esas Ve Usulleri” gereğince öğrenci kabulleri gerçekleştirilmekte, eğitim ve öğretime ilişkin tüm iş ve işlemler ilgili akademik birimlerimiz tarafından yürütülmektedir.

**Yükseköğretim Kurumları Uluslararası Ortak Eğitim ve Öğretim Programı**

Avrupa Komisyonu'nun belirlediği ve Erasmus+Üniversite Beyannamesi'nde yer alan ilkeler, Avrupa Birliği Eğitim ve Gençlik Programları Merkezi Başkanlığı -Ulusal Ajans-tarafından Erasmus+Uygulama El Kitabı'nda belirlenen şartlar, uluslararası anlaşmalar ve ilgili YÖK mevzuatına göre faaliyetler yürütülmektedir.

**Yükseköğretim Kurumları Uzaktan Eğitim**

Üniversitemizde 2547 sayılı kanunun yanında “Yükseköğretim Kurumlarında Uzaktan Öğretime İlişkin Usul Ve Esaslar” gereğince öğrenci kabulleri gerçekleştirilmekte, eğitim ve öğretime ilişkin tüm iş ve işlemler ilgili akademik birimlerimiz tarafından yürütülmektedir.

## ÇUKUROVA ÜNİVERSİTESİ 2023 YILI PERFORMANS PROGRAMI

<b>Alt Program Adı:</b>	ÖĞRETİM ELEMANLARINA SAĞLANAN BURS VE DESTEKLER
<b>Gerekçe ve Açıklamalar</b>	<p>Eğitim-öğretim kadrosunun yaşam boyu öğrenme ve sürekli mesleki gelişime (SMG) yönelik kendilerini geliştirici bir ortamda eğitim almaları hedeflenmiştir. Üniversitemiz, akademik kadrolarımıza sürekli mesleki gelişim etkinliklerine katılmaları için BAP birimi aracılığıyla yaptığı idari ve ekonomik desteği kurumsal bir çerçevede sürdürmektedir. Üniversitemiz öğretim elemanlarının bilimsel niteliklerini iyileştirmeye yönelik programlara katılımı finansal ve idari açıdan desteklenmektedir. SMG etkinlikleri çerçevesinde alanında yetkin, tanınmış konuklar Üniversitemize davet edilmektedir.</p> <p>Üniversitemiz genelinde eğitim becerilerini geliştirme kursları kapsamında tüm öğretim üyelerine kurs ve sertifikalı eğitimler düzenlenmesine yönelik çalışmalar başlatılmıştır. Tıp Fakültesinde 2004 yılından beri düzenli olarak sürdürülen bu eğitimlerin diğer fakültelerde de uygulanması kapsamında Haziran 2016 tarihinde Diş Hekimliği Fakültesi öğretim üyelerine 2 günlük bir modül uygulaması yapılmıştır. Bu modül deneyiminden faydalanılarak “Eğitim Yöntemleri ve Ölçme Değerlendirme Becerileri Eğitici Gelişim Kursu” program taslağı geliştirilmiştir. Bu kapsamda Ekim 2017’de “Eğitim Becerilerini Geliştirme Komisyonu” kurulmuş ve Eğitim Fakültemiz Dekanı Başkanlığında çalışmalarına başlamıştır. Komisyon, daha önceki yıllarda Eğitim, Tıp ve Diş Hekimliği Fakültelerinde uygulanan Eğiticilerin Eğitimi ve Ölçme Değerlendirme Kurslarını Üniversitemizin tüm akademik birimlerinde gerçekleştirmeyi hedeflemektedir.</p> <p>Ayrıca YÖK tarafından desteklenen 100/2000 programlarına başvurular yapılarak destekten yararlanılmaktadır.</p>

### Alt Program Hedefi:

Alanında yetkin, araştırmacı, bilgi üreten ve aktaran akademisyenler yetiştirilmesi

### Performans Göstergeleri

Performans Göstergesi	Ölçü Birimi	2021	2022 Planlanan	2022 YS Gerç. Tahmini	2023 Hedef	2024 Tahmin	2025 Tahmin
1- SCI, SCI-Expanded, SSCI ve AHCI kapsamındaki dergilerde öğretim elemanı başına düşen yayın sayısı	Sayı	0,62	0,6	0,5	0,45	0,5	0,55

**Göstergeye İlişkin Açıklama:** SCI, SCI-Expanded, SSCI ve AHCI KAPSAMINDA YAPILAN TOPLAM YAYININ ÖĞRETİM ELEMANLARINA BAŞINA DÜŞEN PAYININ TAKİBİ HEDEFLENMEKTEDİR.

**Hesaplama Yöntemi:** TOPLAM YAYIN SAYISI/TOPLAM ÖĞRETİM ELEMANI

**Verinin Kaynağı:** BİLGİ İŞLEM DAİRE BAŞKANLIĞI

**Sorumlu İdare:** AKADEMİK BİRİMLER



## ÇUKUROVA ÜNİVERSİTESİ 2023 YILI PERFORMANS PROGRAMI

Performans Göstergesi	Ölçü Birimi	2021	2022 Planlanan	2022 YS Gerç. Tahmini	2023 Hedef	2024 Tahmin	2025 Tahmin
2- Yükseköğretim Kurulu tarafından belirlenecek öncelikli alanlarda sağlanan burslardan yararlanan doktora öğrenci sayısı	Sayı	74	88	58	70	80	90

**Göstergeye İlişkin Açıklama:** TOPLAM DOKTORA ÖĞRENCİLERİ İÇERİSİNDE ÖNCELİKLİ ALANLARDA SAĞLANAN BURSU ALAN DOKTORA ÖĞRENCİLERİNİN TAKİBİ HEDEFLENMEKTEDİR.  
**Hesaplama Yöntemi:** YARARLANAN TOPLAM ÖĞRENCİ SAYISI  
**Verinin Kaynağı:** ÖĞRENCİ İŞLERİ DAİRE BAŞKANLIĞI  
**Sorumlu İdare:** AKADEMİK BİRİMLER (ENSTİTÜLER)

Performans Göstergesi	Ölçü Birimi	2021	2022 Planlanan	2022 YS Gerç. Tahmini	2023 Hedef	2024 Tahmin	2025 Tahmin
3- Yükseköğretim Kurulu tarafından sağlanan araştırma desteklerinden yararlananların sayısı	Sayı	0	85	75	80	85	85

**Göstergeye İlişkin Açıklama:** TOPLAM ÖĞRENCİLER İÇERİSİNDE ARAŞTIRMA BURSU ALAN ÖĞRENCİLERİN TAKİBİ HEDEFLENMEKTEDİR.  
**Hesaplama Yöntemi:** BURSTAN YARARLANAN TOPLAM ÖĞRENCİ SAYISI  
**Verinin Kaynağı:** ÖĞRENCİ İŞLERİ DAİRE BAŞK.  
**Sorumlu İdare:** AKADEMİK BİRİMLER (ENSTİTÜLER)

Performans Göstergesi	Ölçü Birimi	2021	2022 Planlanan	2022 YS Gerç. Tahmini	2023 Hedef	2024 Tahmin	2025 Tahmin
4- Yükseköğretim Kurulu, Türkiye Bilimler Akademisi ve TÜBİTAK bilim, teşvik ve sanat ödülleri sayısı	Sayı	0	1	1	43	59	63

**Göstergeye İlişkin Açıklama:** YÖK, TÜRKİYE BİLİMLER AKADEMİSİ VE TÜBİTAK TARAFINDAN VERİLEN ÖDELLERİN TAKİBİ HEDEFLENMEKTEDİR.  
**Hesaplama Yöntemi:** TOPLAM ÖDÜL SAYISI  
**Verinin Kaynağı:** BİLGİ İŞLEM DAİRE BAŞKANLIĞI  
**Sorumlu İdare:** AKADEMİK BİRİMLER

### Alt Program Kapsamında Yürütülecek Faaliyet Maliyetleri

Faaliyetler	2022 Bütçe	2022 Harcama Haziran	2023 Bütçe	2024 Tahmin	2025 Tahmin
<b>Öğretim Üyesi Yetiştirme Programı ve Yurtdışı Destek Hizmetleri</b>	<b>0</b>	<b>2.721</b>	<b>0</b>	<b>0</b>	<b>0</b>
Bütçe İçi	0	2.721	0	0	0
Bütçe Dışı	0	0	0	0	0
<b>T O P L A M</b>	<b>0</b>	<b>2.721</b>	<b>0</b>	<b>0</b>	<b>0</b>
Bütçe İçi	0	2.721	0	0	0
Bütçe Dışı	0	0	0	0	0

### Faaliyetlere İlişkin Açıklamalar:

#### Araştırma Görevlileri Yurtdışı Araştırma Bursu Hizmetleri

TÜBİTAK projeleri kapsamında Üniversitemiz araştırma görevlilerine yurtdışı burs hizmeti verilmekte ve takibi yapılmaktadır.

#### Öğretim Elemanlarına Yönelik Yabancı Dil Kursu Hizmetleri

TÜBİTAK projeleri kapsamında Üniversitemiz öğretim elemanlarına yurtdışı yabancı dil bursu hizmeti verilmekte ve takibi yapılmaktadır.

#### Öğretim Üyesi Yetiştirme Programı ve Yurtdışı Destek Hizmetleri

Üniversitemizde 2547 sayılı kanunun yanında "Öğretim Üyesi Yetiştirme Programına İlişkin



## ÇUKUROVA ÜNİVERSİTESİ 2023 YILI PERFORMANS PROGRAMI

Esas ve Usuller" gereğince tüm iş ve işlemler Öğretim Üyesi Yetiştirme Birimiz tarafından yürütülmektedir.

<b>Alt Program Adı:</b>	YÜKSEKÖĞRETİMDE ÖĞRENCİ YAŞAMI
<b>Gerekçe ve Açıklamalar</b>	<p>Çukurova Üniversitesi Balcalı Kampüsünde yönetim ve eğitim-öğretim birimleri yanında, öğrenci yaşamı kapsamında mediko-sosyal merkezi, merkezi kütüphane, merkezi kafeterya, spor tesisleri, kültür ve sanat merkezi, konukevleri, sosyal tesisler ve 4.432 öğrenciyi barındıran Kredi ve Yurtlar Kurumu'na bağlı yurtlar yer almaktadır. Üniversitemiz Merkezi Kütüphanesi 10.000 metrekarelik kapalı alanı bulunan binasında aynı anda 800 okuyucunun yararlanabileceği okuma salonları, araştırma yapmak isteyenler için 30 özel oda ile 1 sergi, 1 konferans salonu ve öğrencilerin kullanımına açık 1 internet salonu ile hizmet vermektedir. Mediko-Sosyal Merkezinde, öğrencilerin beden ve ruh sağlıklarının korunmasına yönelik tedavilerinin yapılmaktadır.</p> <p>Çukurova Üniversitesi yerleşkesinde öğrenci ve personelin beslenme hizmeti için 10.000 kişiye yemek çıkartılabilecek kapasitede, 9.690 metrekare alanı olan Merkezi Kafeterya bulunmaktadır. Kampus içerisindeki kafeteryada bütün Fakülte ve Yüksekokulların öğrenci ve personeline öğle yemeği, ayrıca öğrencilere sabah çorbası ile akşam yemeği servisi yapılmaktadır.</p> <p>Öğrencilerinin beden ve ruhen de sağlıklı olmalarını ilke edinen Çukurova Üniversitesinde, Sağlıklı Yaşam Merkezi, çeşitli sporların yapılabileceği spor salonları, jimnastik salonları, kapalı yüzme havuzu, çim ve halı futbol sahaları, tenis kortları, açık hava voleybol ve basketbol sahaları, atletizm pisti bulunmaktadır.</p> <p>Kültür Sanat Merkezi, öğrencilerimizin ilgi alanlarına göre boş zamanlarını değerlendirme, yeni ilgi alanları ile birlikte dinlenme ve eğlenme alışkanlığı kazanmaları, güzel sanatlarla ilgili faaliyetleri izlemeleri ve bu faaliyetlere katılmaları için çalışmalar yapmaktadır.</p> <p>Kampüste, yurtdışından gelen erasmus öğrencilerinin konaklayabileceği lojman şeklinde konukevleri mevcuttur.</p>

### Alt Program Hedefi:

Yükseköğretim öğrencilerine sunulan beslenme ve barınma hizmetlerinin kalitesinin artırılması; öğrencilerin kişisel ve sosyal gelişimi desteklenerek yaşam kalitesinin yükseltilmesi

### Performans Göstergeleri

Performans Göstergesi	Ölçü Birimi	2021	2022 Planlanan	2022 YS Gerç. Tahmini	2023 Hedef	2024 Tahmin	2025 Tahmin
1- Barınma hizmetlerinden yararlanan öğrenci sayısı	Sayı	0	0	0	0	0	0

Göstergeye İlişkin Açıklama:

Hesaplama Yöntemi:

Verinin Kaynağı:

Sorumlu İdare:

## ÇUKUROVA ÜNİVERSİTESİ 2023 YILI PERFORMANS PROGRAMI

Performans Göstergesi	Ölçü Birimi	2021	2022 Planlanan	2022 YS Gerç. Tahmini	2023 Hedef	2024 Tahmin	2025 Tahmin
2- Beslenme hizmetlerinden yararlanan öğrenci sayısı	Sayı	264.851	2.200	2.200	2.300	2.300	2.300
<b>Göstergeye İlişkin Açıklama:</b>		ÖĞRENCİLERE SUNULAN BESLENME HİZMETİNDEN YARARLANAN ÖĞRENCİLERİN TAKİBİ HEDEFLENMEKTEDİR.					
<b>Hesaplama Yöntemi:</b>		YARARLANAN ÖĞRENCİ SAYISI					
<b>Verinin Kaynağı:</b>		SAĞLIK, KÜLTÜR VE SPOR DAİRE BAŞKANLIĞI					
<b>Sorumlu İdare:</b>		SAĞLIK, KÜLTÜR VE SPOR DAİRE BAŞKANLIĞI					

Performans Göstergesi	Ölçü Birimi	2021	2022 Planlanan	2022 YS Gerç. Tahmini	2023 Hedef	2024 Tahmin	2025 Tahmin
3- Öğrenci başına düşen sosyal donatı alanı	Metrekare	1,01	4	4	4	4	4
<b>Göstergeye İlişkin Açıklama:</b>		ÖĞRENCİ BAŞINA DÜŞEN SOSYAL DONATI ALANININ TAKİBİ VE TAKİBİ SONUCU ALANIN ARTIRILMASI HEDEFLENMEKTEDİR.					
<b>Hesaplama Yöntemi:</b>		TOPLAM SOSYAL ALAN MİKTARI/TOPLAM ÖĞRENCİ SAYISI					
<b>Verinin Kaynağı:</b>		SAĞLIK, KÜLTÜR VE SPOR DAİRE BAŞKANLIĞI, ÖĞRENCİ İŞLERİ DAİRE BAŞK. YAPI İŞLERİ TEKNİK DAİ. BAŞK.					
<b>Sorumlu İdare:</b>		SAĞLIK, KÜLTÜR VE SPOR DAİRE BAŞKANLIĞI					

Performans Göstergesi	Ölçü Birimi	2021	2022 Planlanan	2022 YS Gerç. Tahmini	2023 Hedef	2024 Tahmin	2025 Tahmin
4- Öğrenci kulüp ve topluluk sayısı	Sayı	46	46	46	46	46	46
<b>Göstergeye İlişkin Açıklama:</b>		ÖĞRENCİLERİN KİŞİSEL VE SOSYAL GELİŞİMİNİ DESTEKLEMELİK AMACIYLA KURULAN KULÜP VE TOPLULUKLARIN TAKİBİ HEDEFLENMEKTEDİR.					
<b>Hesaplama Yöntemi:</b>		TOPLAM KULÜP VE TOPLULUK SAYISI					
<b>Verinin Kaynağı:</b>		SAĞLIK KÜLTÜR VE SPOR DAİRE BAŞKANLIĞI					
<b>Sorumlu İdare:</b>		SAĞLIK, KÜLTÜR VE SPOR DAİRE BAŞKANLIĞI					

Performans Göstergesi	Ölçü Birimi	2021	2022 Planlanan	2022 YS Gerç. Tahmini	2023 Hedef	2024 Tahmin	2025 Tahmin
5- Sosyal, kültürel ve sportif faaliyet sayısı	Sayı	28	10	99	100	100	100
<b>Göstergeye İlişkin Açıklama:</b>		ÖĞRENCİLERİN KİŞİSEL VE SOSYAL GELİŞİMİNİ DESTEKLEMELİK AMACIYLA DÜZENLENEN SOSYAL, KÜLTÜREL VE SPORİF FAALİYETLERİN TAKİBİ HEDEFLENMEKTEDİR.					
<b>Hesaplama Yöntemi:</b>		TOPLAM FAALİYET SAYISI					
<b>Verinin Kaynağı:</b>		SAĞLIK, KÜLTÜR VE SPOR DAİRE BAŞKANLIĞI					
<b>Sorumlu İdare:</b>		SAĞLIK, KÜLTÜR VE SPOR DAİRE BAŞKANLIĞI					

Performans Göstergesi	Ölçü Birimi	2021	2022 Planlanan	2022 YS Gerç. Tahmini	2023 Hedef	2024 Tahmin	2025 Tahmin
6- Yükseköğretimde öğrenci başına barınma harcaması	TL	0	0	0	0	0	0
<b>Göstergeye İlişkin Açıklama:</b>							
<b>Hesaplama Yöntemi:</b>							
<b>Verinin Kaynağı:</b>							
<b>Sorumlu İdare:</b>							

## ÇUKUROVA ÜNİVERSİTESİ 2023 YILI PERFORMANS PROGRAMI

Performans Göstergesi	Ölçü Birimi	2021	2022 Planlanan	2022 YS Gerç. Tahmini	2023 Hedef	2024 Tahmin	2025 Tahmin
7- Yükseköğretimde öğrenci başına beslenme harcaması	TL	5.247,22	3,04	16,85	17	17,5	17,5
<b>Göstergeye İlişkin Açıklama:</b>		ÖĞRENCİLERE SUNULAN BESLENME HİZMETİNDEN YARARLANAN ÖĞRENCİLERİN MALİYETİNİN TAKİBİ HEDEFLENMEKTEDİR.					
<b>Hesaplama Yöntemi:</b>		TOPLAM BESLENME HARCAMASI/ÖĞRENCİ SAYISI					
<b>Verinin Kaynağı:</b>		SAĞLIK, KÜLTÜR VE SPOR DAİRE BAŞKANLIĞI					
<b>Sorumlu İdare:</b>		SAĞLIK, KÜLTÜR VE SPOR DAİRE BAŞKANLIĞI					

Performans Göstergesi	Ölçü Birimi	2021	2022 Planlanan	2022 YS Gerç. Tahmini	2023 Hedef	2024 Tahmin	2025 Tahmin
8- Yükseköğretimde öğrenci yaşamından memnuniyet oranı	Oran	0	85	0	0	0	0
<b>Göstergeye İlişkin Açıklama:</b>		ÖĞRENCİLERİN SUNULAN HİZMETLERDEN VE YAŞADIKLARI ORTAMDAN DUYDUKLARI MEMNUNİYETİN TAKİBİ HEDEFLENMEKTEDİR.					
<b>Hesaplama Yöntemi:</b>		MEMNUN KALAN ÖĞRENCİ SAYISI/TOPLAM ÖĞRENCİ SAYISI					
<b>Verinin Kaynağı:</b>		SAĞLIK, KÜLTÜR VE SPOR DAİRE BAŞKANLIĞI					
<b>Sorumlu İdare:</b>		SAĞLIK, KÜLTÜR VE SPOR DAİRE BAŞKANLIĞI					

Performans Göstergesi	Ölçü Birimi	2021	2022 Planlanan	2022 YS Gerç. Tahmini	2023 Hedef	2024 Tahmin	2025 Tahmin
9- Yükseköğretimde öğrencilere sunulan sağlık hizmetinden yararlanan öğrenci sayısının toplam öğrenci sayısına oranı	Oran	2,57	0,25	0,15	0,2	0,2	0,2
<b>Göstergeye İlişkin Açıklama:</b>		ÖĞRENCİLERE SUNULAN SAĞLIK HİZMETİNDEN YARARLANAN ÖĞRENCİLERİN TAKİBİ HEDEFLENMEKTEDİR.					
<b>Hesaplama Yöntemi:</b>		YARARLANAN ÖĞRENCİ SAYISI/TOPLAM ÖĞRENCİ SAYISI					
<b>Verinin Kaynağı:</b>		SAĞLIK, KÜLTÜR VE SPOR DAİRE BAŞKANLIĞI					
<b>Sorumlu İdare:</b>		SAĞLIK, KÜLTÜR VE SPOR DAİRE BAŞKANLIĞI					

### Alt Program Kapsamında Yürütülecek Faaliyet Maliyetleri

Faaliyetler	2022 Bütçe	2022 Harcama Haziran	2023 Bütçe	2024 Tahmin	2025 Tahmin
<b>Yükseköğretimde Beslenme Hizmetleri</b>	<b>8.705.000</b>	<b>4.991.755</b>	<b>17.062.000</b>	<b>20.284.000</b>	<b>22.905.000</b>
Bütçe İçi	8.705.000	4.991.755	17.062.000	20.284.000	22.905.000
Bütçe Dışı	0	0	0	0	0
<b>Yükseköğretimde Kültür ve Spor Hizmetleri</b>	<b>1.618.000</b>	<b>1.657.531</b>	<b>3.345.000</b>	<b>3.945.000</b>	<b>4.369.000</b>
Bütçe İçi	1.618.000	1.657.531	3.345.000	3.945.000	4.369.000
Bütçe Dışı	0	0	0	0	0
<b>Yükseköğretimde Öğrenci Yaşamına İlişkin Diğer Hizmetler</b>	<b>11.398.000</b>	<b>5.319.389</b>	<b>24.045.000</b>	<b>28.429.000</b>	<b>31.970.000</b>
Bütçe İçi	11.398.000	5.319.389	24.045.000	28.429.000	31.970.000
Bütçe Dışı	0	0	0	0	0
<b>Yükseköğretimde Sağlık Hizmetleri</b>	<b>266.000</b>	<b>18.625</b>	<b>551.000</b>	<b>648.000</b>	<b>718.000</b>
Bütçe İçi	266.000	18.625	551.000	648.000	718.000
Bütçe Dışı	0	0	0	0	0
<b>T O P L A M</b>	<b>21.987.000</b>	<b>11.987.300</b>	<b>45.003.000</b>	<b>53.306.000</b>	<b>59.962.000</b>
Bütçe İçi	21.987.000	11.987.300	45.003.000	53.306.000	59.962.000
Bütçe Dışı	0	0	0	0	0

**Faaliyetlere İlişkin Açıklamalar:**

**Yükseköğretimde Beslenme Hizmetleri**

Çukurova Üniversitesi yerleşkesinde öğrenci ve personelin beslenme hizmeti için 10.000 kişiye yemek çıkartılabilecek kapasitede, 9.690 metrekare alanı olan Merkezi Kafeterya bulunmaktadır. Kampus içerisindeki kafeteryada bütün Fakülte ve Yüksekokulların öğrenci ve personeline öğle yemeği, ayrıca öğrencilere sabah çorbası ile akşam yemeği servisi yapılmaktadır. Günde yaklaşık 8.000 kişi kafeteryadan yararlanmakta ve 2.000 öğrenciye ücretsiz yemek bursu verilmektedir.

**Yükseköğretimde Kültür ve Spor Hizmetleri**

Öğrencilerinin beden ve ruhen de sağlıklı olmalarını ilke edinen Çukurova Üniversitesinde, Sağlıklı Yaşam Merkezi, çeşitli sporların yapılabileceği spor salonları, jimnastik salonları, kapalı yüzme havuzu, çim ve halı futbol sahaları, tenis kortları, açık hava voleybol ve basketbol sahaları, atletizm pisti bulunmaktadır.

Kültür Sanat Merkezi, öğrencilerimizin ilgi alanlarına göre boş zamanlarını değerlendirme, yeni ilgi alanları ile birlikte dinlenme ve eğlenme alışkanlığı kazanmaları, güzel sanatlarla ilgili faaliyetleri izlemeleri ve bu faaliyetlere katılmaları için çalışmalar yapmaktadır.

**Yükseköğretimde Öğrenci Yaşamına İlişkin Diğer Hizmetler**

Üniversitemiz Merkezi Kütüphanesi 10.000 metrekarelik kapalı alanı bulunan binasında aynı anda 800 okuyucunun yararlanabileceği okuma salonları, araştırma yapmak isteyenler için 30 özel oda ile 1 sergi, 1 konferanssalonu ve öğrencilerin kullanımına açık 1 internet salonu ile hizmet vermektedir.

**Yükseköğretimde Sağlık Hizmetleri**

Mediko-Sosyal Merkezinde, öğrencilerin beden ve ruh sağlıklarının korunmasına yönelik tedavilerinin yapılmaktadır.

## ÇUKUROVA ÜNİVERSİTESİ 2023 YILI PERFORMANS PROGRAMI

FAALİYET MALİYETLERİ TABLOSU					
İdare Adı	ÇUKUROVA ÜNİVERSİTESİ				
Program Adı	ARAŞTIRMA, GELİŞTİRME VE YENİLİK				
Alt Program Adı	YÜKSEKÖĞRETİMDE BİLİMSEL ARAŞTIRMA VE GELİŞTİRME				
Alt Program Hedefi	Yükseköğretim kurumlarında inovasyon amaçlı bilimsel çalışmaların artırılması				
Faaliyet Adı	Yükseköğretim Kurumlarının Bilimsel Araştırma Projeleri				
Açıklama	<p>Bilimsel Araştırma projeleri birimi 2547 sayılı kanunun 58/b maddesine göre 1987 yılında kurulan Araştırma Fon Saymanlığı ismi ile faaliyet gösterir iken 21.02.2001 tarih ve 4629 sayılı Bazı Fonların Tasfiyesi Hakkında Kanunun ve 26.06.2001 tarih 4684 sayılı Bazı Kanun Hükmünde Kararnemelerde Değişiklik Yapılmasına Dair Kanunla 21.12.2001 tarihinden itibaren tasfiye edilmiş olup, 10 Nisan 2002 tarihli ve 24722 sayılı resmi gazetede yayımlanan yönetmelikle Bilimsel Araştırma Yönetim Birimi olarak faaliyet göstermeye başlamıştır. Yükseköğretim kurumları Bilimsel Araştırma Projeleri hakkındaki yönetmeliğin 5.Maddesi gereğince: Çukurova Üniversitesi Senatosunun 30 Ocak 2018 tarih ve 02/01 sayılı Senato kararıyla ile kabul edilen Bilimsel Araştırma Projeleri Uygulama Yönergesi uyarınca; Bireysel Araştırma Projeleri (BRP), Lisansüstü Tez Projeleri (TEZ), Araştırma Alt Yapı Projeleri (AYP), Uluslararası Katılımlı Araştırma Projeleri (UAP), Sanayi İşbirliği Projeleri (SAN), Öncelikli Alan Projeleri (OAP), Uluslararası Araştırma İşbirliği (UIP) başlıklı 7 farklı proje tipi desteklenmektedir.</p>				
EKONOMİK KOD	2022 Bütçe	2022 Harcama (Haziran)	2023 Bütçe	2024 Tahmin	2025 Tahmin
Personel Giderleri					
Sosyal Güvenlik Kurumuna Devlet Primi Giderleri					
Mal ve Hizmet Alım Giderleri	10.047.000		21.503.000	25.362.000	28.097.000
Faiz Giderleri					
Cari Transferler					
Sermaye Giderleri	7.314.000		15.129.000	18.979.000	22.220.000
Sermaye Transferleri					
Borç Verme					
<b>BÜTÇE İÇİ TOPLAM KAYNAK</b>	<b>17.361.000</b>		<b>36.632.000</b>	<b>44.341.000</b>	<b>50.317.000</b>
Döner Sermaye					
Özel Hesap	29.702.127	9.698.296	40.000.000	45.000.000	50.000.000
Diğer Bütçe Dışı Kaynak					
<b>BÜTÇE DIŞI TOPLAM KAYNAK</b>	<b>29.702.127</b>	<b>9.698.296</b>	<b>40.000.000</b>	<b>45.000.000</b>	<b>50.000.000</b>
<b>FAALİYET MALİYETİ TOPLAMI</b>	<b>47.063.127</b>	<b>9.698.296</b>	<b>76.632.000</b>	<b>89.341.000</b>	<b>100.317.000</b>

## ÇUKUROVA ÜNİVERSİTESİ 2023 YILI PERFORMANS PROGRAMI

FAALİYET MALİYETLERİ TABLOSU					
İdare Adı	ÇUKUROVA ÜNİVERSİTESİ				
Program Adı	HAYAT BOYU ÖĞRENME				
Alt Program Adı	YÜKSEKÖĞRETİM KURUMLARI SÜREKLİ EĞİTİM FAALİYETLERİ				
Alt Program Hedefi	Toplumun tüm kesimlerine ihtiyaç duyduğu alanlarda eğitimler verilmesi, kamu kurum ve kuruluşları, özel sektör ve uluslararası kuruluşlarla işbirliğinin gelişmesine katkıda bulunulması				
Faaliyet Adı	Toplum Hizmetine Sunulan Eğitim Programları, Kurs ve Seminerler				
Açıklama	Çukurova Üniversitesi Sürekli Eğitim Uygulama ve Araştırma Merkezi, ülkemizin ihtiyacı olan nitelikli insan gücüne katkı sağlayacak, her yaştan ve meslek grubundan insanın yararlanabileceği programlar düzenlemektedir. Toplum bireylerinin bilimde, teknolojide, ekonomide ve sosyal hayatta yaşanan hızlı değişimin gerektirdiği bilgi ve becerilerle donatılmasını hedefleyen programlarımız, değişik eğitim düzeyindeki kişilere açık olup özellikle lise ve üniversite sonrası eğitimi desteklemektedir.				
EKONOMİK KOD	2022 Bütçe	2022 Harcama (Haziran)	2023 Bütçe	2024 Tahmin	2025 Tahmin
Personel Giderleri					
Sosyal Güvenlik Kurumuna Devlet Primi Giderleri					
Mal ve Hizmet Alım Giderleri					
Faiz Giderleri					
Cari Transferler					
Sermaye Giderleri					
Sermaye Transferleri					
Borç Verme					
<b>BÜTÇE İÇİ TOPLAM KAYNAK</b>					
Döner Sermaye	434.000	70.316	434.000	434.000	434.000
Özel Hesap					
Diğer Bütçe Dışı Kaynak					
<b>BÜTÇE DIŞI TOPLAM KAYNAK</b>	434.000	70.316	434.000	434.000	434.000
<b>FAALİYET MALİYETİ TOPLAMI</b>	434.000	70.316	434.000	434.000	434.000

## ÇUKUROVA ÜNİVERSİTESİ 2023 YILI PERFORMANS PROGRAMI

FAALİYET MALİYETLERİ TABLOSU					
<b>İdare Adı</b>	ÇUKUROVA ÜNİVERSİTESİ				
<b>Program Adı</b>	TEDAVİ EDİCİ SAĞLIK				
<b>Alt Program Adı</b>	TEDAVİ HİZMETLERİ				
<b>Alt Program Hedefi</b>	Tedavi edici sağlık hizmetinin erişilebilir ve etkili olarak sunulmasının sağlanması				
<b>Faaliyet Adı</b>	Ağız ve Diş Sağlığı Hizmetleri				
<b>Açıklama</b>	Ağız ve diş sağlığı hizmetleri Üniversitemiz Diş Hekimliği Fakültesi tarafından verilmektedir. Ç.Ü.Sağlık Bilimleri Enstitüsüne bağlı olarak Ortodonti, Protetik Diş Tedavisi, Ağız, Diş ve Çene Cerrahisi, Restoratif Diş Tedavisi ve Endodonti, Ağız, Diş ve Çene Radyolojisi, Pedodonti ve Periodontoloji Anabilim dallarında doktora eğitimi verilmektedir. Fakültemizde mesleki eğitim ve uygulamaların yürütüldüğü herbiri 97 öğrenci kapasiteli toplam 388 kişilik 4 derslik, 50 öğrenci kapasiteli 1 adet simülasyon laboratuvarı, 60 öğrenci kapasiteli 1 adet prelinik laboratuvarı, 96 öğrenci kapasiteli 1 adet multidisiplin laboratuvarı hasta bakımı ve staj eğitiminin yapıldığı 70 öğrenci kapasiteli Sürekli Eğitim Kliniği mevcuttur. Ayrıca Stajer öğrencilerin kullandığı 1 adet 40 Öğrenci kapasiteli protez laboratuvarı ve Protez kliniğinde acil işlemlerin ve düzeltmelerin yapıldığı ayrı bir protez laboratuvarı bulunmaktadır. Fakültemizde doktora eğitimi ve araştırma amaçlı olarak 2 adet araştırma laboratuvarı bulunmaktadır. Fakültemizde öğrencilerimizin kullanabileceği 70 kişilik 1 adet bilgisayar ve okuma salonu, 70 kişilik 1 adet konferans salonu, 1 adet kantin, 1 adet kafeterya ve 1 adet 200 kişilik yemekhane mevcuttur.				
EKONOMİK KOD	2022 Bütçe	2022 Harcama (Haziran)	2023 Bütçe	2024 Tahmin	2025 Tahmin
<i>Personel Giderleri</i>					
<i>Sosyal Güvenlik Kurumuna Devlet Primi Giderleri</i>					
<i>Mal ve Hizmet Alım Giderleri</i>					
<i>Faiz Giderleri</i>					
<i>Cari Transferler</i>	647.000	647.000	1.337.000	1.592.000	1.767.000
<i>Sermaye Giderleri</i>					
<i>Sermaye Transferleri</i>					
<i>Borç Verme</i>					
<b>BÜTÇE İÇİ TOPLAM KAYNAK</b>	647.000	647.000	1.337.000	1.592.000	1.767.000
<i>Döner Sermaye</i>	28.000.000	15.192.126	42.000.000	45.000.000	45.000.000
<i>Özel Hesap</i>					
<i>Diğer Bütçe Dışı Kaynak</i>					
<b>BÜTÇE DIŞI TOPLAM KAYNAK</b>	28.000.000	15.192.126	42.000.000	45.000.000	45.000.000
<b>FAALİYET MALİYETİ TOPLAMI</b>	28.647.000	15.839.126	43.337.000	46.592.000	46.767.000

## ÇUKUROVA ÜNİVERSİTESİ 2023 YILI PERFORMANS PROGRAMI

FAALİYET MALİYETLERİ TABLOSU					
İdare Adı	ÇUKUROVA ÜNİVERSİTESİ				
Program Adı	TEDAVİ EDİCİ SAĞLIK				
Alt Program Adı	TEDAVİ HİZMETLERİ				
Alt Program Hedefi	Tedavi edici sağlık hizmetinin erişilebilir ve etkili olarak sunulmasının sağlanması				
Faaliyet Adı	Üniversite Genel Hastane Hizmetleri				
Açıklama	<p>Üniversitemizin sağlık hizmetleri sunumu Balcalı Hastanesi, Onkoloji Hastanesi, Mediko sosyal Merkezi ve Diş Hekimliği Fakültesi tarafından yürütülmektedir. 1.309 yatak kapasitesine sahip hastanemiz, Akdeniz, Güneydoğu ve Doğu Anadolu bölgesinin önemli bir bölümüne (yaklaşık 20 milyon nüfusa) üst düzeyde sağlık hizmeti vermekte ve bölgenin önemli referans sağlık merkezi konumunda bulunmaktadır. Hastanemiz, ülkemizin en büyük yoğun bakım kapasitesine sahip hastanelerden biridir. Modern üniteleri ile her türlü yoğun bakım hastası izlenebilmekte ve tedavisi yapılabilmektedir. Hastanemiz merkez laboratuvarı, gelişmiş ülkelerin sağlık akreditasyonu olarak kabul ettiği JCI akreditasyonuna sahiptir. Bölgenin en büyük ve en kapsamlı olan Kan Merkezimiz, 24 saat hizmet vermektedir. Tetkik örnekleri, pnömatik sistem (vakumlu hava ile taşıma) aracılığı ile laboratuvarlara iletilmektedir. Radyoloji bölümünde modern tıbbın kapsamındaki bütün radyolojik görüntüleme hizmetleri ve girişimsel radyolojik işlemler yapılmaktadır. Hastanemizde tüm cerrahi alanlarda son teknoloji ile donatılmış cihazları ve alanlarında uzmanlaşmış öğretim üyeleri ile her türlü ameliyat yapılmaktadır.</p>				
EKONOMİK KOD	2022 Bütçe	2022 Harcama (Haziran)	2023 Bütçe	2024 Tahmin	2025 Tahmin
Personel Giderleri	87.380.000	72.174.624	287.518.000	346.595.000	398.996.000
Sosyal Güvenlik Kurumuna Devlet Primi Giderleri	10.592.000	17.761.358	56.557.000	68.159.000	78.464.000
Mal ve Hizmet Alım Giderleri	837.000	389.705	1.272.000	1.502.000	1.666.000
Faiz Giderleri					
Cari Transferler	6.115.000		12.635.000	15.048.000	16.700.000
Sermaye Giderleri	55.550.000	20.932.132	180.000.000	225.802.000	264.358.000
Sermaye Transferleri					
Borç Verme					
<b>BÜTÇE İÇİ TOPLAM KAYNAK</b>	<b>160.474.000</b>	<b>111.257.820</b>	<b>537.982.000</b>	<b>657.106.000</b>	<b>760.184.000</b>
Döner Sermaye	745.042.773	393.549.705	1.137.539.000	1.251.294.000	1.376.423.000
Özel Hesap					
Diğer Bütçe Dışı Kaynak					
<b>BÜTÇE DIŞI TOPLAM KAYNAK</b>	<b>745.042.773</b>	<b>393.549.705</b>	<b>1.137.539.000</b>	<b>1.251.294.000</b>	<b>1.376.423.000</b>
<b>FAALİYET MALİYETİ TOPLAMI</b>	<b>905.516.773</b>	<b>504.807.525</b>	<b>1.675.521.000</b>	<b>1.908.400.000</b>	<b>2.136.607.000</b>



## ÇUKUROVA ÜNİVERSİTESİ 2023 YILI PERFORMANS PROGRAMI

FAALİYET MALİYETLERİ TABLOSU					
İdare Adı	ÇUKUROVA ÜNİVERSİTESİ				
Program Adı	YÜKSEKÖĞRETİM				
Alt Program Adı	ÖN LİSANS EĞİTİMİ, LİSANS EĞİTİMİ VE LİSANSÜSTÜ EĞİTİM				
Alt Program Hedefi	Mesleki yeterlilik sahibi ve gelişime açık mezunlar yetiştirilmesi				
Faaliyet Adı	Doktora ve Tıpta Uzmanlık Eğitimi				
Açıklama	Üniversitemiz Enstitüteleri tarafından lisansüstü öğrencilerin ve araştırma görevlilerinin iş ve işlemleri yürütülmektedir. Ayrıca Üniversitemizde 2547 sayılı kanunun yanında "Lisansüstü Öğrenim Görenlerden Öğretim Yardımcısı Kadrolarına Atanacakların Hak Ve Yükümlülükleri İle Tıpta Uzmanlık Öğrencilerinin Giriş Sınavları Hakkında Yönetmelik" gereğince öğrenci kabulleri gerçekleştirilmekte, doktora ve tıpta uzmanlık eğitimine ilişkin tüm iş ve işlemler Tıp ve Diş Hekimliği Fakültelerimiz tarafından yürütülmektedir.				
EKONOMİK KOD	2022 Bütçe	2022 Harcama (Haziran)	2023 Bütçe	2024 Tahmin	2025 Tahmin
Personel Giderleri	33.937.000	7.907.064	69.340.000	83.674.000	96.325.000
Sosyal Güvenlik Kurumuna Devlet Primi Giderleri	4.531.000	886.144	2.972.000	3.586.000	4.126.000
Mal ve Hizmet Alım Giderleri	275.000	36.857	464.000	548.000	608.000
Faiz Giderleri					
Cari Transferler					
Sermaye Giderleri					
Sermaye Transferleri					
Borç Verme					
<b>BÜTÇE İÇİ TOPLAM KAYNAK</b>	<b>38.743.000</b>	<b>8.830.065</b>	<b>72.776.000</b>	<b>87.808.000</b>	<b>101.059.000</b>
Döner Sermaye					
Özel Hesap					
Diğer Bütçe Dışı Kaynak					
<b>BÜTÇE DIŞI TOPLAM KAYNAK</b>					
<b>FAALİYET MALİYETİ TOPLAMI</b>	<b>38.743.000</b>	<b>8.830.065</b>	<b>72.776.000</b>	<b>87.808.000</b>	<b>101.059.000</b>

## ÇUKUROVA ÜNİVERSİTESİ 2023 YILI PERFORMANS PROGRAMI

FAALİYET MALİYETLERİ TABLOSU					
İdare Adı	ÇUKUROVA ÜNİVERSİTESİ				
Program Adı	YÜKSEKÖĞRETİM				
Alt Program Adı	ÖN LİSANS EĞİTİMİ, LİSANS EĞİTİMİ VE LİSANSÜSTÜ EĞİTİM				
Alt Program Hedefi	Mesleki yeterlilik sahibi ve gelişime açık mezunlar yetiştirilmesi				
Faaliyet Adı	Yükseköğretim Kurumları Bilgi ve Kültürel Kaynaklar ile Sportif Altyapının Geliştirilmesi Hizmetleri				
Açıklama	<p>124 sayılı KHK ile kurulan Kütüphane ve Dokümantasyon Daire Başkanlığımız tarafından Üniversitemiz kütüphanesinin gerekli her türlü hizmetlerini karşılamak, baskı, film, videobant, mikrofilm, CD, DVD gibi kayıt katalogları ve hizmete sunmak işlemleri ile bibliyografik tarama çalışmaları yapılmaktadır</p> <p>Araştırma ve eğitimin en önemli destek birimi olan ve Kütüphane ve Dokümantasyon Daire Başkanlığına bağlı Üniversitemiz Merkezi Kütüphanesi, 10.000 metrekaarelik kapalı alanı bulunan binasında aynı anda 800 okuyucunun yararlanabileceği okuma salonları, araştırma yapmak isteyenler için 30 özel oda ile 1 sergi, 1 konferans salonu ve öğrencilerin kullanımına açık 1 internet salonu ile hizmet vermektedir. Kütüphanemizde basılı ve elektronik kitaplara ulaşılabilir. Eski yıllara ait dergiler de, süreli yayınlar bölümü görevlilerince okuyucunun istifadesine sunulmaktadır.</p> <p>İnternet aracılığıyla kütüphanemizde TÜBİTAK tarafından oluşturulan Ulusal Akademik Ağ ve Bilgi Merkezi'ne (ULAKBİM) erişilebilmektedir.</p> <p>Üniversitemiz, Anadolu Üniversite Kütüphaneler Konsorsiyumu (ANKOS) kurucu üyesidir. Halen bir uzman kütüphanecimiz "Veri Tabanı Sorumlusu" ve "Veritabanı Değerlendirme Grubu Üyesi" görevleriyle konsorsiyumda gönüllü olarak görev yapmakta ve ülkemiz üniversite kütüphanelerine yeni veri tabanları kazandırmak için çalışmalara katılmaktadır.</p> <p>Kütüphanemiz, Türkiye'deki 14 AB Dokümantasyon Merkezlerinden birisi olup, bu merkez kütüphane binası 2'nci katında kendine ayrılan mekânda hizmet vermektedir.</p> <p>Üniversitemiz Basımevinde basılan yayınlara ISSN ve ISBN (Uluslararası Standart Kitap Numarası) sağlama hizmetleri yürütülmektedir. Bölümlerce saptanmış rezerve kitaplar, kütüphane içerisinde sadece serbest çalışma salonunda yararlanmak şartıyla verilebilmektedir. Üniversitemizde yapılmış tezler, tez projeleri, bilimsel yayınlar ve akademik aşama dosyaları da kütüphane içerisinde hizmete sunulmaktadır. Bunun yanında kütüphanemizde araştırmacıların ve okuyucuların kütüphaneden yararlanma, kaynak sağlama, bibliyografya ve abstract'lardan yayın tarama gibi işlemlerine yardımcı olunmakta ve kullanıcı eğitimi programları gerçekleştirilmektedir.</p>				
EKONOMİK KOD	2022 Bütçe	2022 Harcama (Haziran)	2023 Bütçe	2024 Tahmin	2025 Tahmin
Personel Giderleri	2.010.000	961.706	4.463.000	5.387.000	6.202.000
Sosyal Güvenlik Kurumuna Devlet Primi Giderleri	489.000	177.548	602.000	725.000	835.000
Mal ve Hizmet Alım Giderleri	76.000	29.516	166.000	196.000	219.000
Faiz Giderleri					
Cari Transferler					
Sermaye Giderleri	2.700.000	140.398	4.000.000	5.000.000	6.000.000
Sermaye Transferleri					
Borç Verme					
<b>BÜTÇE İÇİ TOPLAM KAYNAK</b>	<b>5.275.000</b>	<b>1.309.168</b>	<b>9.231.000</b>	<b>11.308.000</b>	<b>13.256.000</b>
Döner Sermaye					
Özel Hesap					
Diğer Bütçe Dışı Kaynak					
<b>BÜTÇE DIŞI TOPLAM KAYNAK</b>					
<b>FAALİYET MALİYETİ TOPLAMI</b>	<b>5.275.000</b>	<b>1.309.168</b>	<b>9.231.000</b>	<b>11.308.000</b>	<b>13.256.000</b>

## ÇUKUROVA ÜNİVERSİTESİ 2023 YILI PERFORMANS PROGRAMI

FAALİYET MALİYETLERİ TABLOSU					
İdare Adı	ÇUKUROVA ÜNİVERSİTESİ				
Program Adı	YÜKSEKÖĞRETİM				
Alt Program Adı	ÖN LİSANS EĞİTİMİ, LİSANS EĞİTİMİ VE LİSANSÜSTÜ EĞİTİM				
Alt Program Hedefi	Mesleki yeterlilik sahibi ve gelişime açık mezunlar yetiştirilmesi				
Faaliyet Adı	Yükseköğretim Kurumları Birinci Öğretim				
Açıklama	Üniversitemizde 2547 sayılı kanunun yanında "Çukurova Üniversitesi Ön Lisans ve Lisans Eğitim-Öğretim ve Sınav Yönetmeliği", "Yatay Geçiş Esaslarına İlişkin Yönerge", "Çift Ana Dal Programı Yönergesi", "Yan Dal Programı Yönergesi" gereğince öğrenci kabulleri gerçekleştirilmekte, eğitim ve öğretime ilişkin tüm iş ve işlemler ilgili akademik birimlerimiz tarafından yürütülmektedir.				
EKONOMİK KOD	2022 Bütçe	2022 Harcama (Haziran)	2023 Bütçe	2024 Tahmin	2025 Tahmin
Personel Giderleri	419.373.000	255.095.161	847.193.000	1.022.202.000	1.177.309.000
Sosyal Güvenlik Kurumuna Devlet Primi Giderleri	75.644.000	39.798.060	135.139.000	162.981.000	187.624.000
Mal ve Hizmet Alım Giderleri	29.782.000	32.131.632	124.190.000	146.534.000	162.308.000
Faiz Giderleri					
Cari Transferler					
Sermaye Giderleri	18.629.000	2.760.611	76.852.000	97.392.000	113.284.000
Sermaye Transferleri					
Borç Verme					
<b>BÜTÇE İÇİ TOPLAM KAYNAK</b>	<b>543.428.000</b>	<b>329.785.465</b>	<b>1.183.374.000</b>	<b>1.429.109.000</b>	<b>1.640.525.000</b>
Döner Sermaye					
Özel Hesap					
Diğer Bütçe Dışı Kaynak					
<b>BÜTÇE DIŞI TOPLAM KAYNAK</b>					
<b>FAALİYET MALİYETİ TOPLAMI</b>	<b>543.428.000</b>	<b>329.785.465</b>	<b>1.183.374.000</b>	<b>1.429.109.000</b>	<b>1.640.525.000</b>

## ÇUKUROVA ÜNİVERSİTESİ 2023 YILI PERFORMANS PROGRAMI

FAALİYET MALİYETLERİ TABLOSU					
<b>İdare Adı</b>	ÇUKUROVA ÜNİVERSİTESİ				
<b>Program Adı</b>	YÜKSEKÖĞRETİM				
<b>Alt Program Adı</b>	ÖN LİSANS EĞİTİMİ, LİSANS EĞİTİMİ VE LİSANSÜSTÜ EĞİTİM				
<b>Alt Program Hedefi</b>	Mesleki yeterlilik sahibi ve gelişime açık mezunlar yetiştirilmesi				
<b>Faaliyet Adı</b>	Yükseköğretim Kurumları İkinci Öğretim				
<b>Açıklama</b>	Üniversitemizde 2547 sayılı kanunun yanında “Yükseköğretim Kurumlarında İkili Öğretim yapılması, 2547 Sayılı Yükseköğretim kanununun Bazı Maddelerinin Değiştirilmesi ve Bu Kanuna Bir Ek Madde Eklenmesi hakkında Kanun”, “Yükseköğretim Kurumlarında Cari Hizmet Maliyetlerine Öğrenci Katkısı Olarak Alınacak Katkı Payları ve Öğrenim Ücretlerinin Tespitine Dair Karar” gereğince öğrenci kabulleri gerçekleştirilmekte, eğitim ve öğretim ilişkin tüm iş ve işlemler ilgili akademik birimlerimiz tarafından yürütülmektedir.				
EKONOMİK KOD	2022 Bütçe	2022 Harcama (Haziran)	2023 Bütçe	2024 Tahmin	2025 Tahmin
<i>Personel Giderleri</i>	6.758.000	2.469.605	8.525.000	10.069.000	11.154.000
<i>Sosyal Güvenlik Kurumuna Devlet Primi Giderleri</i>	3.000		6.000	6.000	9.000
<i>Mal ve Hizmet Alım Giderleri</i>	2.525.000	2.021.724	3.206.000	3.782.000	4.189.000
<i>Faiz Giderleri</i>					
<i>Cari Transferler</i>					
<i>Sermaye Giderleri</i>	500.000	191.388	450.000	536.000	595.000
<i>Sermaye Transferleri</i>					
<i>Borç Verme</i>					
<b>BÜTÇE İÇİ TOPLAM KAYNAK</b>	<b>9.786.000</b>	<b>4.682.717</b>	<b>12.187.000</b>	<b>14.393.000</b>	<b>15.947.000</b>
<i>Döner Sermaye</i>					
<i>Özel Hesap</i>					
<i>Diğer Bütçe Dışı Kaynak</i>					
<b>BÜTÇE DIŞI TOPLAM KAYNAK</b>					
<b>FAALİYET MALİYETİ TOPLAMI</b>	<b>9.786.000</b>	<b>4.682.717</b>	<b>12.187.000</b>	<b>14.393.000</b>	<b>15.947.000</b>

## ÇUKUROVA ÜNİVERSİTESİ 2023 YILI PERFORMANS PROGRAMI

FAALİYET MALİYETLERİ TABLOSU					
İdare Adı	ÇUKUROVA ÜNİVERSİTESİ				
Program Adı	YÜKSEKÖĞRETİM				
Alt Program Adı	ÖN LİSANS EĞİTİMİ, LİSANS EĞİTİMİ VE LİSANSÜSTÜ EĞİTİM				
Alt Program Hedefi	Mesleki yeterlilik sahibi ve gelişime açık mezunlar yetiştirilmesi				
Faaliyet Adı	Yükseköğretim Kurumları Tezsiz Yüksek Lisans				
Açıklama	Üniversitemizde 2547 sayılı kanunun yanında "Yükseköğretim Kurumlarında Yürütülen Tezsiz Yüksek Lisans Programları Uygulama Esas Ve Usulleri" gereğince öğrenci kabulleri gerçekleştirilmekte, eğitim ve öğretime ilişkin tüm iş ve işlemler ilgili akademik birimlerimiz tarafından yürütülmektedir.				
EKONOMİK KOD	2022 Bütçe	2022 Harcama (Haziran)	2023 Bütçe	2024 Tahmin	2025 Tahmin
Personel Giderleri	1.621.000	598.098	2.494.000	3.009.000	3.465.000
Sosyal Güvenlik Kurumuna Devlet Primi Giderleri	2.000		4.000	4.000	6.000
Mal ve Hizmet Alım Giderleri	540.000	661.937	790.000	879.000	938.000
Faiz Giderleri					
Cari Transferler					
Sermaye Giderleri					
Sermaye Transferleri					
Borç Verme					
<b>BÜTÇE İÇİ TOPLAM KAYNAK</b>	<b>2.163.000</b>	<b>1.260.035</b>	<b>3.288.000</b>	<b>3.892.000</b>	<b>4.409.000</b>
Döner Sermaye					
Özel Hesap					
Diğer Bütçe Dışı Kaynak					
<b>BÜTÇE DIŞI TOPLAM KAYNAK</b>					
<b>FAALİYET MALİYETİ TOPLAMI</b>	<b>2.163.000</b>	<b>1.260.035</b>	<b>3.288.000</b>	<b>3.892.000</b>	<b>4.409.000</b>

## ÇUKUROVA ÜNİVERSİTESİ 2023 YILI PERFORMANS PROGRAMI

FAALİYET MALİYETLERİ TABLOSU					
İdare Adı	ÇUKUROVA ÜNİVERSİTESİ				
Program Adı	YÜKSEKÖĞRETİM				
Alt Program Adı	ÖN LİSANS EĞİTİMİ, LİSANS EĞİTİMİ VE LİSANSÜSTÜ EĞİTİM				
Alt Program Hedefi	Mesleki yeterlilik sahibi ve gelişime açık mezunlar yetiştirilmesi				
Faaliyet Adı	Yükseköğretim Kurumları Uluslararası Ortak Eğitim ve Öğretim Programı				
Açıklama	Avrupa Komisyonu'nun belirlediği ve Erasmus+Üniversite Beyannamesi'nde yer alan ilkeler, Avrupa Birliği Eğitim ve Gençlik Programları Merkezi Başkanlığı -Ulusal Ajans- tarafından Erasmus+Uygulama El Kitabı'nda belirlenen şartlar, uluslararası anlaşmalar ve ilgili YÖK mevzuatına göre faaliyetler yürütülmektedir.				
EKONOMİK KOD	2022 Bütçe	2022 Harcama (Haziran)	2023 Bütçe	2024 Tahmin	2025 Tahmin
Personel Giderleri					
Sosyal Güvenlik Kurumuna Devlet Primi Giderleri					
Mal ve Hizmet Alım Giderleri					
Faiz Giderleri					
Cari Transferler					
Sermaye Giderleri					
Sermaye Transferleri					
Borç Verme					
<b>BÜTÇE İÇİ TOPLAM KAYNAK</b>					
Döner Sermaye					
Özel Hesap	28.496.928	9.681.645	35.000.000	40.000.000	45.000.000
Diğer Bütçe Dışı Kaynak					
<b>BÜTÇE DIŞI TOPLAM KAYNAK</b>	28.496.928	9.681.645	35.000.000	40.000.000	45.000.000
<b>FAALİYET MALİYETİ TOPLAMI</b>	28.496.928	9.681.645	35.000.000	40.000.000	45.000.000

## ÇUKUROVA ÜNİVERSİTESİ 2023 YILI PERFORMANS PROGRAMI

FAALİYET MALİYETLERİ TABLOSU					
İdare Adı	ÇUKUROVA ÜNİVERSİTESİ				
Program Adı	YÜKSEKÖĞRETİM				
Alt Program Adı	ÖN LİSANS EĞİTİMİ, LİSANS EĞİTİMİ VE LİSANSÜSTÜ EĞİTİM				
Alt Program Hedefi	Mesleki yeterlilik sahibi ve gelişime açık mezunlar yetiştirilmesi				
Faaliyet Adı	Yükseköğretim Kurumları Uzaktan Eğitim				
Açıklama	Üniversitemizde 2547 sayılı kanunun yanında "Yükseköğretim Kurumlarında Uzaktan Öğretime İlişkin Usul Ve Esaslar" gereğince öğrenci kabulleri gerçekleştirilmekte, eğitim ve öğretime ilişkin tüm iş ve işlemler ilgili akademik birimlerimiz tarafından yürütülmektedir.				
EKONOMİK KOD	2022 Bütçe	2022 Harcama (Haziran)	2023 Bütçe	2024 Tahmin	2025 Tahmin
Personel Giderleri	1.752.000	729.097	2.779.000	3.276.000	3.628.000
Sosyal Güvenlik Kurumuna Devlet Primi Giderleri					
Mal ve Hizmet Alım Giderleri	751.000	826.710	1.191.000	1.404.000	1.555.000
Faiz Giderleri					
Cari Transferler					
Sermaye Giderleri					
Sermaye Transferleri					
Borç Verme					
<b>BÜTÇE İÇİ TOPLAM KAYNAK</b>	<b>2.503.000</b>	<b>1.555.807</b>	<b>3.970.000</b>	<b>4.680.000</b>	<b>5.183.000</b>
Döner Sermaye					
Özel Hesap					
Diğer Bütçe Dışı Kaynak					
<b>BÜTÇE DIŞI TOPLAM KAYNAK</b>					
<b>FAALİYET MALİYETİ TOPLAMI</b>	<b>2.503.000</b>	<b>1.555.807</b>	<b>3.970.000</b>	<b>4.680.000</b>	<b>5.183.000</b>

## ÇUKUROVA ÜNİVERSİTESİ 2023 YILI PERFORMANS PROGRAMI

FAALİYET MALİYETLERİ TABLOSU					
İdare Adı	ÇUKUROVA ÜNİVERSİTESİ				
Program Adı	YÜKSEKÖĞRETİM				
Alt Program Adı	YÜKSEKÖĞRETİMDE ÖĞRENCİ YAŞAMI				
Alt Program Hedefi	Yükseköğretim öğrencilerine sunulan beslenme ve barınma hizmetlerinin kalitesinin artırılması; öğrencilerin kişisel ve sosyal gelişimi desteklenerek yaşam kalitesinin yükseltilmesi				
Faaliyet Adı	Yükseköğretimde Beslenme Hizmetleri				
Açıklama	Çukurova Üniversitesi yerleşkesinde öğrenci ve personelin beslenme hizmeti için 10.000 kişiye yemek çıkartılabilecek kapasitede, 9.690 metrekare alanı olan Merkezi Kafeterya bulunmaktadır. Kampus içerisindeki kafeteryada bütün Fakülte ve Yüksekokulların öğrenci ve personeline öğle yemeği, ayrıca öğrencilere sabah çorbası ile akşam yemeği servisi yapılmaktadır. Günde yaklaşık 8.000 kişi kafeteryadan yararlanmakta ve 2.000 öğrenciye ücretsiz yemek bursu verilmektedir.				
EKONOMİK KOD	2022 Bütçe	2022 Harcama (Haziran)	2023 Bütçe	2024 Tahmin	2025 Tahmin
Personel Giderleri	3.545.000	2.222.307	6.281.000	7.530.000	8.667.000
Sosyal Güvenlik Kurumuna Devlet Primi Giderleri	985.000	435.023	2.146.000	2.570.000	2.958.000
Mal ve Hizmet Alım Giderleri	4.175.000	2.334.425	8.635.000	10.184.000	11.280.000
Faiz Giderleri					
Cari Transferler					
Sermaye Giderleri					
Sermaye Transferleri					
Borç Verme					
<b>BÜTÇE İÇİ TOPLAM KAYNAK</b>	<b>8.705.000</b>	<b>4.991.755</b>	<b>17.062.000</b>	<b>20.284.000</b>	<b>22.905.000</b>
Döner Sermaye					
Özel Hesap					
Diğer Bütçe Dışı Kaynak					
<b>BÜTÇE DIŞI TOPLAM KAYNAK</b>					
<b>FAALİYET MALİYETİ TOPLAMI</b>	<b>8.705.000</b>	<b>4.991.755</b>	<b>17.062.000</b>	<b>20.284.000</b>	<b>22.905.000</b>



## ÇUKUROVA ÜNİVERSİTESİ 2023 YILI PERFORMANS PROGRAMI

FAALİYET MALİYETLERİ TABLOSU					
İdare Adı	ÇUKUROVA ÜNİVERSİTESİ				
Program Adı	YÜKSEKÖĞRETİM				
Alt Program Adı	YÜKSEKÖĞRETİMDE ÖĞRENCİ YAŞAMI				
Alt Program Hedefi	Yükseköğretim öğrencilerine sunulan beslenme ve barınma hizmetlerinin kalitesinin artırılması; öğrencilerin kişisel ve sosyal gelişimi desteklenerek yaşam kalitesinin yükseltilmesi				
Faaliyet Adı	Yükseköğretimde Kültür ve Spor Hizmetleri				
Açıklama	Öğrencilerinin bedenlen ve ruhen de sağlıklı olmalarını ilke edinen Çukurova Üniversitesinde, Sağlıklı Yaşam Merkezi, çeşitli sporların yapılabileceği spor salonları, jimnastik salonları, kapalı yüzme havuzu, çim ve halı futbol sahaları, tenis kortları, açık hava voleybol ve basketbol sahaları, atletizm pisti bulunmaktadır. Kültür Sanat Merkezi, öğrencilerimizin ilgi alanlarına göre boş zamanlarını değerlendirme, yeni ilgi alanları ile birlikte dinlenme ve eğlenme alışkanlığı kazanmaları, güzel sanatlarla ilgili faaliyetleri izlemeleri ve bu faaliyetlere katılmaları için çalışmalar yapmaktadır.				
EKONOMİK KOD	2022 Bütçe	2022 Harcama (Haziran)	2023 Bütçe	2024 Tahmin	2025 Tahmin
Personel Giderleri					
Sosyal Güvenlik Kurumuna Devlet Primi Giderleri					
Mal ve Hizmet Alım Giderleri	1.618.000	1.657.531	3.345.000	3.945.000	4.369.000
Faiz Giderleri					
Cari Transferler					
Sermaye Giderleri					
Sermaye Transferleri					
Borç Verme					
<b>BÜTÇE İÇİ TOPLAM KAYNAK</b>	<b>1.618.000</b>	<b>1.657.531</b>	<b>3.345.000</b>	<b>3.945.000</b>	<b>4.369.000</b>
Döner Sermaye					
Özel Hesap					
Diğer Bütçe Dışı Kaynak					
<b>BÜTÇE DIŞI TOPLAM KAYNAK</b>					
<b>FAALİYET MALİYETİ TOPLAMI</b>	<b>1.618.000</b>	<b>1.657.531</b>	<b>3.345.000</b>	<b>3.945.000</b>	<b>4.369.000</b>

## ÇUKUROVA ÜNİVERSİTESİ 2023 YILI PERFORMANS PROGRAMI

FAALİYET MALİYETLERİ TABLOSU					
İdare Adı	ÇUKUROVA ÜNİVERSİTESİ				
Program Adı	YÜKSEKÖĞRETİM				
Alt Program Adı	YÜKSEKÖĞRETİMDE ÖĞRENCİ YAŞAMI				
Alt Program Hedefi	Yükseköğretim öğrencilerine sunulan beslenme ve barınma hizmetlerinin kalitesinin artırılması; öğrencilerin kişisel ve sosyal gelişimi desteklenerek yaşam kalitesinin yükseltilmesi				
Faaliyet Adı	Yükseköğretimde Öğrenci Yaşamına İlişkin Diğer Hizmetler				
Açıklama	Üniversitemiz Merkezi Kütüphanesi 10.000 metrekarelik kapalı alanı bulunan binasında aynı anda 800 okuyucunun yararlanabileceği okuma salonları, araştırma yapmak isteyenler için 30 özel oda ile 1 sergi, 1 konferanssalonu ve öğrencilerin kullanımına açık 1 internet salonu ile hizmet vermektedir.				
EKONOMİK KOD	2022 Bütçe	2022 Harcama (Haziran)	2023 Bütçe	2024 Tahmin	2025 Tahmin
Personel Giderleri	7.551.000	3.547.938	16.391.000	19.351.000	21.835.000
Sosyal Güvenlik Kurumuna Devlet Primi Giderleri	449.000	420.782	1.397.000	1.685.000	1.941.000
Mal ve Hizmet Alım Giderleri	2.398.000	1.350.669	4.937.000	5.821.000	6.449.000
Faiz Giderleri					
Cari Transferler					
Sermaye Giderleri	1.000.000		1.320.000	1.572.000	1.745.000
Sermaye Transferleri					
Borç Verme					
<b>BÜTÇE İÇİ TOPLAM KAYNAK</b>	<b>11.398.000</b>	<b>5.319.389</b>	<b>24.045.000</b>	<b>28.429.000</b>	<b>31.970.000</b>
Döner Sermaye					
Özel Hesap					
Diğer Bütçe Dışı Kaynak					
<b>BÜTÇE DIŞI TOPLAM KAYNAK</b>					
<b>FAALİYET MALİYETİ TOPLAMI</b>	<b>11.398.000</b>	<b>5.319.389</b>	<b>24.045.000</b>	<b>28.429.000</b>	<b>31.970.000</b>

## ÇUKUROVA ÜNİVERSİTESİ 2023 YILI PERFORMANS PROGRAMI

FAALİYET MALİYETLERİ TABLOSU					
İdare Adı	ÇUKUROVA ÜNİVERSİTESİ				
Program Adı	YÜKSEKÖĞRETİM				
Alt Program Adı	YÜKSEKÖĞRETİMDE ÖĞRENCİ YAŞAMI				
Alt Program Hedefi	Yükseköğretim öğrencilerine sunulan beslenme ve barınma hizmetlerinin kalitesinin artırılması; öğrencilerin kişisel ve sosyal gelişimi desteklenerek yaşam kalitesinin yükseltilmesi				
Faaliyet Adı	Yükseköğretimde Sağlık Hizmetleri				
Açıklama	Mediko-Sosyal Merkezinde, öğrencilerin beden ve ruh sağlıklarının korunmasına yönelik tedavilerinin yapılmaktadır.				
EKONOMİK KOD	2022 Bütçe	2022 Harcama (Haziran)	2023 Bütçe	2024 Tahmin	2025 Tahmin
Personel Giderleri					
Sosyal Güvenlik Kurumuna Devlet Primi Giderleri					
Mal ve Hizmet Alım Giderleri	266.000	18.625	551.000	648.000	718.000
Faiz Giderleri					
Cari Transferler					
Sermaye Giderleri					
Sermaye Transferleri					
Borç Verme					
<b>BÜTÇE İÇİ TOPLAM KAYNAK</b>	<b>266.000</b>	<b>18.625</b>	<b>551.000</b>	<b>648.000</b>	<b>718.000</b>
Döner Sermaye					
Özel Hesap					
Diğer Bütçe Dışı Kaynak					
<b>BÜTÇE DIŞI TOPLAM KAYNAK</b>					
<b>FAALİYET MALİYETİ TOPLAMI</b>	<b>266.000</b>	<b>18.625</b>	<b>551.000</b>	<b>648.000</b>	<b>718.000</b>

## ÇUKUROVA ÜNİVERSİTESİ 2023 YILI PERFORMANS PROGRAMI

FAALİYET MALİYETLERİ TABLOSU					
İdare Adı	ÇUKUROVA ÜNİVERSİTESİ				
Program Adı	YÖNETİM VE DESTEK PROGRAMI				
Alt Program Adı	TEFTİŞ, DENETİM VE DANIŞMANLIK HİZMETLERİ				
Alt Program Hedefi					
Faaliyet Adı	Hukuki Danışmanlık ve Muhakemat Hizmetleri				
Açıklama	124 Sayılı KHK ve 659 sayılı Genel Bütçe Kapsamındaki Kamu İdareleri ve Özel Bütçeli İdarelerde Hukuk Hizmetlerinin Yürütülmesine İlişkin KHK uyarınca Hukuk Müşavirliğimiz tarafından Üniversitemizin öğrencileri, diğer kişi ve kurumlarla olan anlaşmazlık ve uyuşmazlıklarında adli ve idari mercilerde üniversitenin haklarını savunmak, üniversitenin tasarruflarının yürürlükteki kanunlara uygun olarak icrasında idareye yardımcı olmakta ve gerekli iş ve işlemleri yürütülmektedir.				
EKONOMİK KOD	2022 Bütçe	2022 Harcama (Haziran)	2023 Bütçe	2024 Tahmin	2025 Tahmin
Personel Giderleri	1.197.000	690.142	2.700.000	3.260.000	3.750.000
Sosyal Güvenlik Kurumuna Devlet Primi Giderleri	532.000	101.515	344.000	415.000	478.000
Mal ve Hizmet Alım Giderleri	33.000	222.000	87.000	102.000	113.000
Faiz Giderleri					
Cari Transferler					
Sermaye Giderleri					
Sermaye Transferleri					
Borç Verme					
<b>BÜTÇE İÇİ TOPLAM KAYNAK</b>	<b>1.762.000</b>	<b>1.013.656</b>	<b>3.131.000</b>	<b>3.777.000</b>	<b>4.341.000</b>
Döner Sermaye					
Özel Hesap					
Diğer Bütçe Dışı Kaynak					
<b>BÜTÇE DIŞI TOPLAM KAYNAK</b>					
<b>FAALİYET MALİYETİ TOPLAMI</b>	<b>1.762.000</b>	<b>1.013.656</b>	<b>3.131.000</b>	<b>3.777.000</b>	<b>4.341.000</b>

## ÇUKUROVA ÜNİVERSİTESİ 2023 YILI PERFORMANS PROGRAMI

FAALİYET MALİYETLERİ TABLOSU					
İdare Adı	ÇUKUROVA ÜNİVERSİTESİ				
Program Adı	YÖNETİM VE DESTEK PROGRAMI				
Alt Program Adı	TEFTİŞ, DENETİM VE DANIŞMANLIK HİZMETLERİ				
Alt Program Hedefi					
Faaliyet Adı	İç Denetim				
Açıklama	İç Denetim Birimi tarafından Üniversitemizin belirlemiş olduğu misyon ve vizyonuna uygun amaç ve hedeflere ulaşmasını sağlamak için risk esasına dayalı ve genel kabul görmüş standartlara uygun olarak iç denetim ve danışmanlık faaliyetlerini yürütülmektedir.				
EKONOMİK KOD	2022 Bütçe	2022 Harcama (Haziran)	2023 Bütçe	2024 Tahmin	2025 Tahmin
Personel Giderleri	820.000	413.054	1.916.000	2.311.000	2.662.000
Sosyal Güvenlik Kurumuna Devlet Primi Giderleri	410.000	67.367	226.000	273.000	314.000
Mal ve Hizmet Alım Giderleri	22.000		65.000	77.000	86.000
Faiz Giderleri					
Cari Transferler					
Sermaye Giderleri					
Sermaye Transferleri					
Borç Verme					
<b>BÜTÇE İÇİ TOPLAM KAYNAK</b>	<b>1.252.000</b>	<b>480.421</b>	<b>2.207.000</b>	<b>2.661.000</b>	<b>3.062.000</b>
Döner Sermaye					
Özel Hesap					
Diğer Bütçe Dışı Kaynak					
<b>BÜTÇE DIŞI TOPLAM KAYNAK</b>					
<b>FAALİYET MALİYETİ TOPLAMI</b>	<b>1.252.000</b>	<b>480.421</b>	<b>2.207.000</b>	<b>2.661.000</b>	<b>3.062.000</b>

## ÇUKUROVA ÜNİVERSİTESİ 2023 YILI PERFORMANS PROGRAMI

FAALİYET MALİYETLERİ TABLOSU					
İdare Adı	ÇUKUROVA ÜNİVERSİTESİ				
Program Adı	YÖNETİM VE DESTEK PROGRAMI				
Alt Program Adı	ÜST YÖNETİM, İDARİ VE MALİ HİZMETLER				
Alt Program Hedefi					
Faaliyet Adı	Bilgi Teknolojilerine Yönelik Faaliyetler				
Açıklama	Üniversitedeki bilgi işlem sistemini işletmek; eğitim, öğretim ve araştırmalara destek olmak, üniversitenin ihtiyaç duyacağı diğer bilgi işlem hizmetlerini yerine getirmektedir.				
EKONOMİK KOD	2022 Bütçe	2022 Harcama (Haziran)	2023 Bütçe	2024 Tahmin	2025 Tahmin
Personel Giderleri	3.868.000	1.426.915	9.203.000	11.104.000	12.784.000
Sosyal Güvenlik Kurumuna Devlet Primi Giderleri	738.000	276.630	915.000	1.105.000	1.270.000
Mal ve Hizmet Alım Giderleri	455.000	45.977	971.000	1.145.000	1.268.000
Faiz Giderleri					
Cari Transferler					
Sermaye Giderleri			3.702.000	4.000.000	4.000.000
Sermaye Transferleri					
Borç Verme					
<b>BÜTÇE İÇİ TOPLAM KAYNAK</b>	<b>5.061.000</b>	<b>1.749.522</b>	<b>14.791.000</b>	<b>17.354.000</b>	<b>19.322.000</b>
Döner Sermaye					
Özel Hesap					
Diğer Bütçe Dışı Kaynak					
<b>BÜTÇE DIŞI TOPLAM KAYNAK</b>					
<b>FAALİYET MALİYETİ TOPLAMI</b>	<b>5.061.000</b>	<b>1.749.522</b>	<b>14.791.000</b>	<b>17.354.000</b>	<b>19.322.000</b>

## ÇUKUROVA ÜNİVERSİTESİ 2023 YILI PERFORMANS PROGRAMI

FAALİYET MALİYETLERİ TABLOSU					
İdare Adı	ÇUKUROVA ÜNİVERSİTESİ				
Program Adı	YÖNETİM VE DESTEK PROGRAMI				
Alt Program Adı	ÜST YÖNETİM, İDARİ VE MALİ HİZMETLER				
Alt Program Hedefi					
Faaliyet Adı	Genel Destek Hizmetleri				
Açıklama	İdari ve Mali İşler Daire Başkanlığı tarafından araç, gereç ve malzemenin temini ile ilgili hizmetleri, temizlik, aydınlanma, ısıtma, bakım onarım ve benzeri hizmetleri, sivil savunma, güvenlik ve çevre kontrolü işleri yürütülmektedir.				
EKONOMİK KOD	2022 Bütçe	2022 Harcama (Haziran)	2023 Bütçe	2024 Tahmin	2025 Tahmin
Personel Giderleri	25.071.000	12.735.567	54.864.000	66.180.000	76.161.000
Sosyal Güvenlik Kurumuna Devlet Primi Giderleri	8.277.000	2.437.169	8.257.000	9.965.000	11.469.000
Mal ve Hizmet Alım Giderleri	1.391.000	482.467	3.671.000	4.328.000	4.794.000
Faiz Giderleri					
Cari Transferler	3.573.000	30.000	8.460.000	10.076.000	11.182.000
Sermaye Giderleri	3.000.000	1.108.479	2.500.000	3.000.000	5.000.000
Sermaye Transferleri					
Borç Verme					
<b>BÜTÇE İÇİ TOPLAM KAYNAK</b>	<b>41.312.000</b>	<b>16.793.683</b>	<b>77.752.000</b>	<b>93.549.000</b>	<b>108.606.000</b>
Döner Sermaye					
Özel Hesap					
Diğer Bütçe Dışı Kaynak					
<b>BÜTÇE DIŞI TOPLAM KAYNAK</b>					
<b>FAALİYET MALİYETİ TOPLAMI</b>	<b>41.312.000</b>	<b>16.793.683</b>	<b>77.752.000</b>	<b>93.549.000</b>	<b>108.606.000</b>

## ÇUKUROVA ÜNİVERSİTESİ 2023 YILI PERFORMANS PROGRAMI

FAALİYET MALİYETLERİ TABLOSU					
İdare Adı	ÇUKUROVA ÜNİVERSİTESİ				
Program Adı	YÖNETİM VE DESTEK PROGRAMI				
Alt Program Adı	ÜST YÖNETİM, İDARİ VE MALİ HİZMETLER				
Alt Program Hedefi					
Faaliyet Adı	İnşaat ve Yapı İşlerinin Yürütülmesi				
Açıklama	124 sayılı kanun gereği kurulan Yapı İşleri ve Teknik Daire Başkanlığı tarafından Üniversitemiz bina ve tesislerinin projelerinin yapılması, ihale dosyalarını hazırlanması, yapı ve onarımlarla ilgili ihaleleri yürütmek, inşaatları kontrol etmek ve teslim almak, bakım onarım işlerini yapmak, kalorifer, kazan dairesi, soğuk oda, jeneratör, havalandırma sistemleri ile telefon santralı, çevre düzenleme ve araç işletme, asansör bakım onarımı gibi benzer işleri yürütülmektedir.				
EKONOMİK KOD	2022 Bütçe	2022 Harcama (Haziran)	2023 Bütçe	2024 Tahmin	2025 Tahmin
Personel Giderleri	17.288.000	10.829.671	38.615.000	46.597.000	53.643.000
Sosyal Güvenlik Kurumuna Devlet Primi Giderleri	2.185.000	1.915.338	6.449.000	7.781.000	8.958.000
Mal ve Hizmet Alım Giderleri	418.000	232.060	794.000	936.000	1.037.000
Faiz Giderleri					
Cari Transferler					
Sermaye Giderleri					
Sermaye Transferleri					
Borç Verme					
<b>BÜTÇE İÇİ TOPLAM KAYNAK</b>	<b>19.891.000</b>	<b>12.977.068</b>	<b>45.858.000</b>	<b>55.314.000</b>	<b>63.638.000</b>
Döner Sermaye					
Özel Hesap					
Diğer Bütçe Dışı Kaynak					
<b>BÜTÇE DIŞI TOPLAM KAYNAK</b>					
<b>FAALİYET MALİYETİ TOPLAMI</b>	<b>19.891.000</b>	<b>12.977.068</b>	<b>45.858.000</b>	<b>55.314.000</b>	<b>63.638.000</b>



## ÇUKUROVA ÜNİVERSİTESİ 2023 YILI PERFORMANS PROGRAMI

FAALİYET MALİYETLERİ TABLOSU					
İdare Adı	ÇUKUROVA ÜNİVERSİTESİ				
Program Adı	YÖNETİM VE DESTEK PROGRAMI				
Alt Program Adı	ÜST YÖNETİM, İDARİ VE MALİ HİZMETLER				
Alt Program Hedefi					
Faaliyet Adı	İnsan Kaynakları Yönetimine İlişkin Faaliyetler				
Açıklama	Üniversitemiz Personel Daire Başkanlığı tarafından 124 sayılı KHK, 2547 sayılı kanun, 657 sayılı kanun vs. gereği Üniversitemiz personel planlamasının yapılması; personel atama, nakil, terfi, emeklilik ve benzeri özlük işlemlerinin yürütülmesi; insan kaynağı kapasitesinin artırılmasına yönelik eğitimlerin planlanması ve düzenlenmesi gibi iş ve işlemleri yürütülmektedir.				
EKONOMİK KOD	2022 Bütçe	2022 Harcama (Haziran)	2023 Bütçe	2024 Tahmin	2025 Tahmin
Personel Giderleri	66.248.000	13.841.684	61.276.000	73.589.000	84.716.000
Sosyal Güvenlik Kurumuna Devlet Primi Giderleri	6.399.000	2.463.206	14.765.000	17.761.000	20.447.000
Mal ve Hizmet Alım Giderleri	26.000	22.519	87.000	103.000	116.000
Faiz Giderleri					
Cari Transferler	37.536.000	36.350.500	90.399.000	107.662.000	119.482.000
Sermaye Giderleri					
Sermaye Transferleri					
Borç Verme					
<b>BÜTÇE İÇİ TOPLAM KAYNAK</b>	<b>110.209.000</b>	<b>52.677.910</b>	<b>166.527.000</b>	<b>199.115.000</b>	<b>224.761.000</b>
Döner Sermaye					
Özel Hesap					
Diğer Bütçe Dışı Kaynak					
<b>BÜTÇE DIŞI TOPLAM KAYNAK</b>					
<b>FAALİYET MALİYETİ TOPLAMI</b>	<b>110.209.000</b>	<b>52.677.910</b>	<b>166.527.000</b>	<b>199.115.000</b>	<b>224.761.000</b>

## ÇUKUROVA ÜNİVERSİTESİ 2023 YILI PERFORMANS PROGRAMI

FAALİYET MALİYETLERİ TABLOSU					
İdare Adı	ÇUKUROVA ÜNİVERSİTESİ				
Program Adı	YÖNETİM VE DESTEK PROGRAMI				
Alt Program Adı	ÜST YÖNETİM, İDARİ VE MALİ HİZMETLER				
Alt Program Hedefi					
Faaliyet Adı	Özel Kalem Hizmetleri				
Açıklama	Üniversitemiz bünyesinde kurulan Rektörlük Özel Kalem harcama birimi tarafından 124 sayılı KHK, 5018 sayılı kanun ve yılı bütçe kanununda belirtilen ilgili maddeler gereği Üst yönetimin çalışma programının düzenlenmesi ile resmi ve özel yazışmalar, protokol, tören, ziyaret, davet, karşılama, ağırlama gibi hizmetlerin yürütülmektedir.				
EKONOMİK KOD	2022 Bütçe	2022 Harcama (Haziran)	2023 Bütçe	2024 Tahmin	2025 Tahmin
Personel Giderleri	10.781.000	6.673.035	22.825.000	27.541.000	31.707.000
Sosyal Güvenlik Kurumuna Devlet Primi Giderleri	1.176.000	1.155.053	3.883.000	4.685.000	5.393.000
Mal ve Hizmet Alım Giderleri	141.000	44.467	308.000	363.000	402.000
Faiz Giderleri					
Cari Transferler	33.000	73.963	77.000	88.000	92.000
Sermaye Giderleri					
Sermaye Transferleri					
Borç Verme					
<b>BÜTÇE İÇİ TOPLAM KAYNAK</b>	<b>12.131.000</b>	<b>7.946.518</b>	<b>27.093.000</b>	<b>32.677.000</b>	<b>37.594.000</b>
Döner Sermaye					
Özel Hesap					
Diğer Bütçe Dışı Kaynak					
<b>BÜTÇE DIŞI TOPLAM KAYNAK</b>					
<b>FAALİYET MALİYETİ TOPLAMI</b>	<b>12.131.000</b>	<b>7.946.518</b>	<b>27.093.000</b>	<b>32.677.000</b>	<b>37.594.000</b>

## ÇUKUROVA ÜNİVERSİTESİ 2023 YILI PERFORMANS PROGRAMI

FAALİYET MALİYETLERİ TABLOSU					
İdare Adı	ÇUKUROVA ÜNİVERSİTESİ				
Program Adı	YÖNETİM VE DESTEK PROGRAMI				
Alt Program Adı	ÜST YÖNETİM, İDARİ VE MALİ HİZMETLER				
Alt Program Hedefi					
Faaliyet Adı	Strateji Geliştirme ve Mali Hizmetler				
Açıklama	01.01.2006 tarihinde faaliyete geçen Strateji Geliştirme Daire Başkanlığı, 5018 sayılı Kamu Mali Yönetimi ve Kontrol Kanunu'nun 60'ıncı maddesi ile 5436 sayılı kanunun 15'inci maddesinde sayılan görevleri Strateji Geliştirme Birimlerinin Çalışma Usul ve Esasları Hakkında Yönetmelik çerçevesinde yerine getirmeye devam etmektedir. Üniversitemiz tüm muhasebe iş ve işlemleri ile stratejik planlama ve yönetim, iç kontrol ve ön mali kontrol ile bütçe işlemleri gerçekleştirilmektedir.				
EKONOMİK KOD	2022 Bütçe	2022 Harcama (Haziran)	2023 Bütçe	2024 Tahmin	2025 Tahmin
Personel Giderleri	1.859.000	981.039	4.199.000	5.066.000	5.831.000
Sosyal Güvenlik Kurumuna Devlet Primi Giderleri	1.033.000	150.742	505.000	610.000	703.000
Mal ve Hizmet Alım Giderleri	30.000	316	62.000	73.000	81.000
Faiz Giderleri					
Cari Transferler					
Sermaye Giderleri					
Sermaye Transferleri					
Borç Verme					
<b>BÜTÇE İÇİ TOPLAM KAYNAK</b>	<b>2.922.000</b>	<b>1.132.096</b>	<b>4.766.000</b>	<b>5.749.000</b>	<b>6.615.000</b>
Döner Sermaye					
Özel Hesap					
Diğer Bütçe Dışı Kaynak					
<b>BÜTÇE DIŞI TOPLAM KAYNAK</b>					
<b>FAALİYET MALİYETİ TOPLAMI</b>	<b>2.922.000</b>	<b>1.132.096</b>	<b>4.766.000</b>	<b>5.749.000</b>	<b>6.615.000</b>

## ÇUKUROVA ÜNİVERSİTESİ 2023 YILI PERFORMANS PROGRAMI

FAALİYET MALİYETLERİ TABLOSU					
İdare Adı	ÇUKUROVA ÜNİVERSİTESİ				
Program Adı	YÖNETİM VE DESTEK PROGRAMI				
Alt Program Adı	ÜST YÖNETİM, İDARİ VE MALİ HİZMETLER				
Alt Program Hedefi					
Faaliyet Adı	Taşınmaz Mal Gelirleriyle Yürütülecek Hizmetler				
Açıklama	2547 sayılı Kanunun ek 25 inci maddesine göre taşınmaz mallardan elde edilen kira, satış ve işletme gelirleri başta İdari ve Mali İşler Daire Başkanlığımız olmak üzere birimlerimiz tarafından mal ve hizmet alımı ile yatırım programı muhtelif işler projesinde makine ve teçhizat alımı faaliyetleri için kullanılmaktadır.				
EKONOMİK KOD	2022 Bütçe	2022 Harcama (Haziran)	2023 Bütçe	2024 Tahmin	2025 Tahmin
Personel Giderleri					
Sosyal Güvenlik Kurumuna Devlet Primi Giderleri					
Mal ve Hizmet Alım Giderleri	4.148.000	2.804.748	8.733.000	10.288.000	11.392.000
Faiz Giderleri					
Cari Transferler					
Sermaye Giderleri	571.000	56.640	1.176.000	1.401.000	1.555.000
Sermaye Transferleri					
Borç Verme					
<b>BÜTÇE İÇİ TOPLAM KAYNAK</b>	<b>4.719.000</b>	<b>2.861.388</b>	<b>9.909.000</b>	<b>11.689.000</b>	<b>12.947.000</b>
Döner Sermaye					
Özel Hesap					
Diğer Bütçe Dışı Kaynak					
<b>BÜTÇE DIŞI TOPLAM KAYNAK</b>					
<b>FAALİYET MALİYETİ TOPLAMI</b>	<b>4.719.000</b>	<b>2.861.388</b>	<b>9.909.000</b>	<b>11.689.000</b>	<b>12.947.000</b>

## ÇUKUROVA ÜNİVERSİTESİ 2023 YILI PERFORMANS PROGRAMI

FAALİYET MALİYETLERİ TABLOSU					
İdare Adı	ÇUKUROVA ÜNİVERSİTESİ				
Program Adı	YÖNETİM VE DESTEK PROGRAMI				
Alt Program Adı	ÜST YÖNETİM, İDARİ VE MALİ HİZMETLER				
Alt Program Hedefi					
Faaliyet Adı	Yükseköğretimde Öğrencilere Yönelik İdari Hizmetler				
Açıklama	Öğrencilere yönelik faaliyetlerin gerçekleştirilebilmesi gerekli olan tüm idari iş ve işlemler Sağlık, Kültür ve Spor Dairesi Başkanlığı ile Öğrenci İşleri Daire Başkanlığımız tarafından yürütülmektedir.				
EKONOMİK KOD	2022 Bütçe	2022 Harcama (Haziran)	2023 Bütçe	2024 Tahmin	2025 Tahmin
Personel Giderleri	10.015.000	5.649.467	22.144.000	26.722.000	30.760.000
Sosyal Güvenlik Kurumuna Devlet Primi Giderleri	245.000	1.010.464	3.387.000	4.088.000	4.704.000
Mal ve Hizmet Alım Giderleri	84.000	8.600	184.000	217.000	241.000
Faiz Giderleri					
Cari Transferler					
Sermaye Giderleri	1.000.000	210.506	2.000.000	2.509.000	2.937.000
Sermaye Transferleri					
Borç Verme					
<b>BÜTÇE İÇİ TOPLAM KAYNAK</b>	<b>11.344.000</b>	<b>6.879.036</b>	<b>27.715.000</b>	<b>33.536.000</b>	<b>38.642.000</b>
Döner Sermaye					
Özel Hesap					
Diğer Bütçe Dışı Kaynak					
<b>BÜTÇE DIŞI TOPLAM KAYNAK</b>					
<b>FAALİYET MALİYETİ TOPLAMI</b>	<b>11.344.000</b>	<b>6.879.036</b>	<b>27.715.000</b>	<b>33.536.000</b>	<b>38.642.000</b>

#### **D- İDARENİN TOPLAM KAYNAK İHTİYACI**

Üniversitemiz 2023 Yılı Performans Programında 4 adet program, 7 adet alt program, 7 adet alt program hedefi, bu hedeflere ilişkin 55 performans göstergesi ve söz konusu hedeflere ulaşmak için yürütülecek faaliyetlere ilişkin bilgiler yer almaktadır.

Bu çerçevede, Üniversitemiz 2023 yılı bütçe teklifi toplam 2.285.529.000 TL'dir. Teklif edilen bu ödeneğin 1.905.780.000 TL'si performans programında yer alan faaliyetler için, 379.749.000 TL'sinin ise genel yönetim giderleri için kullanılması planlanmaktadır. Bunun yanında performans programında yer alan faaliyetler için 1.254.973.000 TL bütçe dışı kaynak kullanılması planlanmaktadır

Faaliyetlerin maliyetleri, genel yönetim giderleri ve diğer idarelere transfer edilecek kaynaklardan oluşan Üniversitemizin toplam kaynak ihtiyacı aşağıdaki tablolarda gösterilmiştir.

## ÇUKUROVA ÜNİVERSİTESİ 2023 YILI PERFORMANS PROGRAMI

FAALİYETLER DÜZEYİNDE ÇUKUROVA ÜNİVERSİTESİ PERFORMANS PROGRAMI MALİYETİ									
PROGRAM SINIFLANDIRMASI	2023			2024			2025		
	BÜTÇE İÇİ	BÜTÇE DIŞI	TOPLAM	BÜTÇE İÇİ	BÜTÇE DIŞI	TOPLAM	BÜTÇE İÇİ	BÜTÇE DIŞI	TOPLAM
<b>ARAŞTIRMA, GELİŞTİRME VE YENİLİK</b>	36.632.000	40.000.000	76.632.000	44.341.000	45.000.000	89.341.000	50.317.000	50.000.000	100.317.000
<b>YÜKSEKÖĞRETİMDE BİLİMSEL ARAŞTIRMA VE GELİŞTİRME</b>	36.632.000	40.000.000	76.632.000	44.341.000	45.000.000	89.341.000	50.317.000	50.000.000	100.317.000
<i>Yükseköğretim Kurumlarının Bilimsel Araştırma Projeleri</i>	36.632.000	40.000.000	76.632.000	44.341.000	45.000.000	89.341.000	50.317.000	50.000.000	100.317.000
<b>HAYAT BOYU ÖĞRENME</b>	0	434.000	434.000	0	434.000	434.000	0	434.000	434.000
<b>YÜKSEKÖĞRETİM KURUMLARI SÜREKLİ EĞİTİM FAALİYETLERİ</b>	0	434.000	434.000	0	434.000	434.000	0	434.000	434.000
<i>Toplum Hizmetine Sunulan Eğitim Programları, Kurs ve Seminerler</i>	0	434.000	434.000	0	434.000	434.000	0	434.000	434.000
<b>TEDAVİ EDİCİ SAĞLIK</b>	539.319.000	1.179.539.000	1.718.858.000	658.698.000	1.296.294.000	1.954.992.000	761.951.000	1.421.423.000	2.183.374.000
<b>TEDAVİ HİZMETLERİ</b>	539.319.000	1.179.539.000	1.718.858.000	658.698.000	1.296.294.000	1.954.992.000	761.951.000	1.421.423.000	2.183.374.000
<i>Ağız ve Diş Sağlığı Hizmetleri</i>	1.337.000	42.000.000	43.337.000	1.592.000	45.000.000	46.592.000	1.767.000	45.000.000	46.767.000
<i>Üniversite Genel Hastane Hizmetleri</i>	537.982.000	1.137.539.000	1.675.521.000	657.106.000	1.251.294.000	1.908.400.000	760.184.000	1.376.423.000	2.136.607.000
<b>YÜKSEKÖĞRETİM</b>	1.329.829.000	35.000.000	1.364.829.000	1.604.496.000	40.000.000	1.644.496.000	1.840.341.000	45.000.000	1.885.341.000
<b>ÖN LİSANS EĞİTİMİ, LİSANS EĞİTİMİ VE LİSANSÜSTÜ EĞİTİM</b>	1.284.826.000	35.000.000	1.319.826.000	1.551.190.000	40.000.000	1.591.190.000	1.780.379.000	45.000.000	1.825.379.000
<i>Doktora ve Tıpta Uzmanlık Eğitimi</i>	72.776.000	0	72.776.000	87.808.000	0	87.808.000	101.059.000	0	101.059.000
<i>Yükseköğretim Kurumları Bilgi ve Kültürel Kaynaklar ile Sportif Altyapının Geliştirilmesi Hizmetleri</i>	9.231.000	0	9.231.000	11.308.000	0	11.308.000	13.256.000	0	13.256.000
<i>Yükseköğretim Kurumları Birinci Öğretim</i>	1.183.374.000	0	1.183.374.000	1.429.109.000	0	1.429.109.000	1.640.525.000	0	1.640.525.000
<i>Yükseköğretim Kurumları İkinci Öğretim</i>	12.187.000	0	12.187.000	14.393.000	0	14.393.000	15.947.000	0	15.947.000
<i>Yükseköğretim Kurumları Tezsiz Yüksek Lisans</i>	3.288.000	0	3.288.000	3.892.000	0	3.892.000	4.409.000	0	4.409.000
<i>Yükseköğretim Kurumları Uluslararası Ortak Eğitim ve Öğretim Programı</i>	0	35.000.000	35.000.000	0	40.000.000	40.000.000	0	45.000.000	45.000.000
<i>Yükseköğretim Kurumları Uzaktan Eğitim</i>	3.970.000	0	3.970.000	4.680.000	0	4.680.000	5.183.000	0	5.183.000
<b>YÜKSEKÖĞRETİMDE ÖĞRENCİ YAŞAMI</b>	45.003.000	0	45.003.000	53.306.000	0	53.306.000	59.962.000	0	59.962.000
<i>Yükseköğretimde Beslenme Hizmetleri</i>	17.062.000	0	17.062.000	20.284.000	0	20.284.000	22.905.000	0	22.905.000
<i>Yükseköğretimde Kültür ve Spor Hizmetleri</i>	3.345.000	0	3.345.000	3.945.000	0	3.945.000	4.369.000	0	4.369.000
<i>Yükseköğretimde Öğrenci Yaşamına İlişkin Diğer Hizmetler</i>	24.045.000	0	24.045.000	28.429.000	0	28.429.000	31.970.000	0	31.970.000
<i>Yükseköğretimde Sağlık Hizmetleri</i>	551.000	0	551.000	648.000	0	648.000	718.000	0	718.000
<b>YÖNETİM VE DESTEK PROGRAMI</b>	379.749.000	0	379.749.000	455.421.000	0	455.421.000	519.528.000	0	519.528.000

## ÇUKUROVA ÜNİVERSİTESİ 2023 YILI PERFORMANS PROGRAMI

<b>TEFTİŞ, DENETİM VE DANIŞMANLIK HİZMETLERİ</b>	5.338.000	0	5.338.000	6.438.000	0	6.438.000	7.403.000	0	7.403.000
<i>Hukuki Danışmanlık ve Muhakemat Hizmetleri</i>	3.131.000	0	3.131.000	3.777.000	0	3.777.000	4.341.000	0	4.341.000
<i>İç Denetim</i>	2.207.000	0	2.207.000	2.661.000	0	2.661.000	3.062.000	0	3.062.000
<b>ÜST YÖNETİM, İDARİ VE MALİ HİZMETLER</b>	374.411.000	0	374.411.000	448.983.000	0	448.983.000	512.125.000	0	512.125.000
<i>Bilgi Teknolojilerine Yönelik Faaliyetler</i>	14.791.000	0	14.791.000	17.354.000	0	17.354.000	19.322.000	0	19.322.000
<i>Genel Destek Hizmetleri</i>	77.752.000	0	77.752.000	93.549.000	0	93.549.000	108.606.000	0	108.606.000
<i>İnşaat ve Yapı İşlerinin Yürütülmesi</i>	45.858.000	0	45.858.000	55.314.000	0	55.314.000	63.638.000	0	63.638.000
<i>İnsan Kaynakları Yönetimine İlişkin Faaliyetler</i>	166.527.000	0	166.527.000	199.115.000	0	199.115.000	224.761.000	0	224.761.000
<i>Özel Kalem Hizmetleri</i>	27.093.000	0	27.093.000	32.677.000	0	32.677.000	37.594.000	0	37.594.000
<i>Strateji Geliştirme ve Mali Hizmetler</i>	4.766.000	0	4.766.000	5.749.000	0	5.749.000	6.615.000	0	6.615.000
<i>Taşınmaz Mal Gelirleriyle Yürütülecek Hizmetler</i>	9.909.000	0	9.909.000	11.689.000	0	11.689.000	12.947.000	0	12.947.000
<i>Yükseköğretimde Öğrencilere Yönelik İdari Hizmetler</i>	27.715.000	0	27.715.000	33.536.000	0	33.536.000	38.642.000	0	38.642.000
<b>GENEL TOPLAM</b>	<b>2.285.529.000</b>	<b>1.254.973.000</b>	<b>3.540.502.000</b>	<b>2.762.956.000</b>	<b>1.381.728.000</b>	<b>4.144.684.000</b>	<b>3.172.137.000</b>	<b>1.516.857.000</b>	<b>4.688.994.000</b>



## ÇUKUROVA ÜNİVERSİTESİ 2023 YILI PERFORMANS PROGRAMI

EKONOMİK SINIFLANDIRMA DÜZEYİNDE ÇUKUROVA ÜNİVERSİTESİ PERFORMANS PROGRAMI MALİYETİ												
EKONOMİK KOD	2023				2024				2025			
	HİZMET PROGRAMLARI TOPLAM	YÖNETİM VE DESTEK PROGRAMI	PROGRAM DIŞI GİDERLER	TOPLAM	HİZMET PROGRAMLARI TOPLAM	YÖNETİM VE DESTEK PROGRAMI	PROGRAM DIŞI GİDERLER	TOPLAM	HİZMET PROGRAMLARI TOPLAM	YÖNETİM VE DESTEK PROGRAMI	PROGRAM DIŞI GİDERLER	TOPLAM
<i>Personel Giderleri</i>	1.244.984.000	217.742.000		1.462.726.000	1.501.093.000	262.370.000		1.763.463.000	1.727.581.000	302.014.000		2.029.595.000
<i>Sosyal Güvenlik Kurumuna Devlet Primi Giderleri</i>	198.823.000	38.731.000		237.554.000	239.716.000	46.683.000		286.399.000	275.963.000	53.736.000		329.699.000
<i>Mal ve Hizmet Alım Giderleri</i>	170.250.000	14.962.000		185.212.000	200.805.000	17.632.000		218.437.000	222.396.000	19.530.000		241.926.000
<i>Faiz Giderleri</i>				0				0				0
<i>Cari Transferler</i>	13.972.000	98.936.000		112.908.000	16.640.000	117.826.000		134.466.000	18.467.000	130.756.000		149.223.000
<i>Sermaye Giderleri</i>	277.751.000	9.378.000		287.129.000	349.281.000	10.910.000		360.191.000	408.202.000	13.492.000		421.694.000
<i>Sermaye Transferleri</i>				0				0				0
<i>Borç Verme</i>				0				0				0
<i>Yedek Ödenekler</i>				0				0				0
<b>BÜTÇE İÇİ TOPLAM KAYNAK</b>	<b>1.905.780.000</b>	<b>379.749.000</b>	<b>0</b>	<b>2.285.529.000</b>	<b>2.307.535.000</b>	<b>455.421.000</b>	<b>0</b>	<b>2.762.956.000</b>	<b>2.652.609.000</b>	<b>519.528.000</b>	<b>0</b>	<b>3.172.137.000</b>
<i>Döner Sermaye</i>	1.179.973.000			1.179.973.000	1.296.728.000			1.296.728.000	1.421.857.000			1.421.857.000
<i>Özel Hesap</i>	75.000.000			75.000.000	85.000.000			85.000.000	95.000.000			95.000.000
<i>Diğer Bütçe Dışı Kaynak</i>				0				0				0
<b>BÜTÇE DIŞI TOPLAM KAYNAK</b>	<b>1.254.973.000</b>	<b>0</b>	<b>0</b>	<b>1.254.973.000</b>	<b>1.381.728.000</b>	<b>0</b>	<b>0</b>	<b>1.381.728.000</b>	<b>1.516.857.000</b>	<b>0</b>	<b>0</b>	<b>1.516.857.000</b>
<b>GENEL TOPLAM</b>	<b>3.160.753.000</b>	<b>379.749.000</b>	<b>0</b>	<b>3.540.502.000</b>	<b>3.689.263.000</b>	<b>455.421.000</b>	<b>0</b>	<b>4.144.684.000</b>	<b>4.169.466.000</b>	<b>519.528.000</b>	<b>0</b>	<b>4.688.994.000</b>

## ÇUKUROVA ÜNİVERSİTESİ 2023 YILI PERFORMANS PROGRAMI

### III-EKLER

FAALİYETLERDEN SORUMLU HARCAMA BİRİMLERİ			
İdare Adı	ÇUKUROVA ÜNİVERSİTESİ		
Yıl	2023 (Cumhurbaşkanı Teklifi)		
PROGRAM	ALT PROGRAM	FAALİYET	SORUMLU HARCAMA BİRİMİ
ARAŞTIRMA, GELİŞTİRME VE YENİLİK	YÜKSEKÖĞRETİMDE BİLİMSEL ARAŞTIRMA VE GELİŞTİRME	Yükseköğretim Kurumlarının Bilimsel Araştırma Projeleri	ÖZEL KALEM (REKTÖRLÜK)
TEDAVİ EDİCİ SAĞLIK	TEDAVİ HİZMETLERİ	Ağız ve Diş Sağlığı Hizmetleri	DIŞ HEKİMLİĞİ FAKÜLTESİ
TEDAVİ EDİCİ SAĞLIK YÜKSEKÖĞRETİM	TEDAVİ HİZMETLERİ ÖN LİSANS EĞİTİMİ, LİSANS EĞİTİMİ VE LİSANSÜSTÜ EĞİTİM	Üniversite Genel Hastane Hizmetleri	YAPI İŞLERİ VE TEKNİK DAİRE BAŞKANLIĞI, UYGULAMA VE ARAŞTIRMA HASTANESİ
		Doktora ve Tıpta Uzmanlık Eğitimi	SAĞLIK BİLİMLERİ ENSTİTÜSÜ, BAĞIMLILIK VE ADLİ BİLİMLER ENSTİTÜSÜ, FEN BİLİMLERİ ENSTİTÜSÜ, SOSYAL BİLİMLER ENSTİTÜSÜ
YÜKSEKÖĞRETİM YÖNETİM VE DESTEK PROGRAMI	ÖN LİSANS EĞİTİMİ, LİSANS EĞİTİMİ VE LİSANSÜSTÜ EĞİTİM YÜKSEKÖĞRETİMDE ÖĞRENCİ YAŞAMI	Yükseköğretim Kurumları Bilgi ve Kültürel Kaynaklar ile Sportif Altyapının Geliştirilmesi Hizmetleri	KÜTÜPHANE VE DOKÜMANTASYON DAİRE BAŞKANLIĞI
		Yükseköğretim Kurumları Birinci Öğretim	ÖZEL KALEM (GENEL SEKRETERLİK), İDARİ VE MALİ İŞLER DAİRE BAŞKANLIĞI, YAPI İŞLERİ VE TEKNİK DAİRE BAŞKANLIĞI, STRATEJİ GELİŞTİRME DAİRE BAŞKANLIĞI, TIP FAKÜLTESİ, DIŞ HEKİMLİĞİ FAKÜLTESİ, ECZACILIK FAKÜLTESİ, CEYHAN VETERİNER FAKÜLTESİ, SAĞLIK BİLİMLERİ FAKÜLTESİ, SAĞLIK HİZMETLERİ MESLEK YÜKSEKOKULU, FEN-EDEBİYAT FAKÜLTESİ, MİMARLIK FAKÜLTESİ, MÜHENDİSLİK FAKÜLTESİ, CEYHAN MÜHENDİSLİK FAKÜLTESİ, ZIRAAT FAKÜLTESİ, SU ÜRÜNLERİ FAKÜLTESİ, TEKNİK BİLİMLER MESLEK YÜKSEKOKULU, ADANA MESLEK YÜKSEKOKULU, CEYHAN MESLEK YÜKSEKOKULU, KOZAN MESLEK YÜKSEKOKULU, KARAIŞALI MESLEK YÜKSEKOKULU, YUMURTALIK MESLEK YÜKSEKOKULU, POZANTI MESLEK YÜKSEKOKULU, İMAMOĞLU MESLEK YÜKSEKOKULU, TUFANBEYLİ MESLEK YÜKSEKOKULU, ALADAĞ MESLEK YÜKSEKOKULU, EĞİTİM FAKÜLTESİ, HUKUK FAKÜLTESİ, KOZAN İŞLETME FAKÜLTESİ, İKTİSADİ VE İDARİ BİLİMLER FAKÜLTESİ, GÜZEL SANATLAR FAKÜLTESİ, İLETİŞİM FAKÜLTESİ, İLAHİYAT FAKÜLTESİ, DEVLET KONSERVATUVARI, TURİZM İŞLETMECİLİĞİ VE OTELCİLİK YÜKSEKOKULU, YABANCI DİLLER YÜKSEKOKULU, SPOR BİLİMLERİ FAKÜLTESİ

## ÇUKUROVA ÜNİVERSİTESİ 2023 YILI PERFORMANS PROGRAMI

		Yükseköğretim Kurumları İkinci Öğretim	İDARİ VE MALİ İŞLER DAİRE BAŞKANLIĞI, STRATEJİ GELİŞTİRME DAİRE BAŞKANLIĞI, SAĞLIK BİLİMLERİ FAKÜLTESİ, SAĞLIK HİZMETLERİ MESLEK YÜKSEKOKULU, FEN BİLİMLERİ ENSTİTÜSÜ, FEN-EDEBİYAT FAKÜLTESİ, MÜHENDİSLİK FAKÜLTESİ, TEKNİK BİLİMLER MESLEK YÜKSEKOKULU, ADANA MESLEK YÜKSEKOKULU, CEYHAN MESLEK YÜKSEKOKULU, KOZAN MESLEK YÜKSEKOKULU, SOSYAL BİLİMLER ENSTİTÜSÜ, EĞİTİM FAKÜLTESİ, İKTİSADİ VE İDARİ BİLİMLER FAKÜLTESİ, İLAHİYAT FAKÜLTESİ	
		Yükseköğretim Kurumları Tezsiz Yüksek Lisans	İDARİ VE MALİ İŞLER DAİRE BAŞKANLIĞI, STRATEJİ GELİŞTİRME DAİRE BAŞKANLIĞI, SAĞLIK BİLİMLERİ ENSTİTÜSÜ, FEN BİLİMLERİ ENSTİTÜSÜ, SOSYAL BİLİMLER ENSTİTÜSÜ	
		Yükseköğretim Kurumları Uzaktan Eğitim	İDARİ VE MALİ İŞLER DAİRE BAŞKANLIĞI, STRATEJİ GELİŞTİRME DAİRE BAŞKANLIĞI, ADANA MESLEK YÜKSEKOKULU, SOSYAL BİLİMLER ENSTİTÜSÜ	
		Yükseköğretimde Beslenme Hizmetleri	SAĞLIK, KÜLTÜR VE SPOR DAİRE BAŞKANLIĞI	
	YÜKSEKÖĞRETİMDE ÖĞRENCİ YAŞAMI TEFTİŞ, DENETİM VE DANIŞMANLIK HİZMETLERİ	Yükseköğretimde Kültür ve Spor Hizmetleri	SAĞLIK, KÜLTÜR VE SPOR DAİRE BAŞKANLIĞI	
		Yükseköğretimde Öğrenci Yaşamına İlişkin Diğer Hizmetler	SAĞLIK, KÜLTÜR VE SPOR DAİRE BAŞKANLIĞI	
		Yükseköğretimde Sağlık Hizmetleri	SAĞLIK, KÜLTÜR VE SPOR DAİRE BAŞKANLIĞI	
		Hukuki Danışmanlık ve Muhakemat Hizmetleri	HUKUK MÜŞAVİRLİĞİ	
	YÖNETİM VE DESTEK PROGRAMI	TEFTİŞ, DENETİM VE DANIŞMANLIK HİZMETLERİ ÜST YÖNETİM, İDARİ VE MALİ HİZMETLER	İç Denetim	ÖZEL KALEM (REKTÖRLÜK)
			Bilgi Teknolojilerine Yönelik Faaliyetler	BİLGİ İŞLEM DAİRE BAŞKANLIĞI
ÜST YÖNETİM, İDARİ VE MALİ HİZMETLER		Genel Destek Hizmetleri	ÖZEL KALEM (GENEL SEKRETERLİK), İDARİ VE MALİ İŞLER DAİRE BAŞKANLIĞI, STRATEJİ GELİŞTİRME DAİRE BAŞKANLIĞI	
		İnsan Kaynakları Yönetimine İlişkin Faaliyetler	PERSONEL DAİRE BAŞKANLIĞI	
		İnşaat ve Yapı İşlerinin Yürütülmesi	YAPI İŞLERİ VE TEKNİK DAİRE BAŞKANLIĞI	
		Özel Kalem Hizmetleri	ÖZEL KALEM (REKTÖRLÜK)	
		Strateji Geliştirme ve Mali Hizmetler	STRATEJİ GELİŞTİRME DAİRE BAŞKANLIĞI	
		Taşınmaz Mal Gelirleriyle Yürütülecek Hizmetler	İDARİ VE MALİ İŞLER DAİRE BAŞKANLIĞI, YAPI İŞLERİ VE TEKNİK DAİRE BAŞKANLIĞI	
		Yükseköğretimde Öğrencilere Yönelik İdari Hizmetler	SAĞLIK, KÜLTÜR VE SPOR DAİRE BAŞKANLIĞI, YAPI İŞLERİ VE TEKNİK DAİRE BAŞKANLIĞI, ÖĞRENCİ İŞLERİ DAİRE BAŞKANLIĞI	

## ÇUKUROVA ÜNİVERSİTESİ 2023 YILI PERFORMANS PROGRAMI

PERFORMANS GÖSTERGELERİNİN İZLENMESİNDEN SORUMLU BİRİMLER			
İdare Adı:	ÇUKUROVA ÜNİVERSİTESİ		
PROGRAM	ALT PROGRAM	PERFORMANS GÖSTERGELERİ	SORUMLU BİRİM
ARAŞTIRMA, GELİŞTİRME VE YENİLİK	ARAŞTIRMA ALTYAPILARI	Araştırma altyapısı projesi tamamlanma oranı	STRATEJİ GELİŞTİRME DAİRE BAŞKANLIĞI
ARAŞTIRMA, GELİŞTİRME VE YENİLİK HAYAT BOYU ÖĞRENME	YÜKSEKÖĞRETİMDE BİLİMSEL ARAŞTIRMA VE GELİŞTİRME YÜKSEKÖĞRETİMDE BİLİMSEL ARAŞTIRMA VE GELİŞTİRME YÜKSEKÖĞRETİM KURUMLARI SÜREKLİ EĞİTİM FAALİYETLERİ	Ar-ge'ye harcanan bütçenin toplam bütçeye oranı	STRATEJİ GELİŞTİRME DAİRE BAŞKANLIĞI
		Ar-ge sonucu ortaya çıkan ürünlere ilişkin alınan patent sayısı	BİLGİ İŞLEM DAİRE BAŞKANLIĞI
		Ar-ge sonucu ticarileştirilen ürün sayısı	BİLGİ İŞLEM DAİRE BAŞKANLIĞI
		Araştırma merkezleri gelir miktarı	ÖZEL KALEM (REKTÖRLÜK)
		Araştırma merkezlerinin sanayi ile yaptığı proje sayısı	ÖZEL KALEM (REKTÖRLÜK)
		BAP kapsamında desteklenen araştırma projeleri sayısı	ÖZEL KALEM (REKTÖRLÜK)
		Öğretim elemanı başına düşen ar-ge proje sayısı	BİLGİ İŞLEM DAİRE BAŞKANLIĞI
		Patent, faydalı model ve endüstriyel tasarım başvuru sayısı	BİLGİ İŞLEM DAİRE BAŞKANLIĞI
		Ulusal ve uluslararası kuruluşlar tarafından desteklenen ar-ge projesi sayısı	STRATEJİ GELİŞTİRME DAİRE BAŞKANLIĞI
		Uluslararası endekslerde yer alan bilimsel yayın sayısı	BİLGİ İŞLEM DAİRE BAŞKANLIĞI
HAYAT BOYU ÖĞRENME TEDAVİ EDİCİ SAĞLIK	YÜKSEKÖĞRETİM KURUMLARI SÜREKLİ EĞİTİM FAALİYETLERİ TEDAVİ HİZMETLERİ	Dezavantajlı gruplara yönelik sosyal entegrasyon ve kapsayıcılığa ilişkin yapılan faaliyet sayısı	ÖZEL KALEM (REKTÖRLÜK)
		Eğitim programlarına başvuran kişi sayısı	ÖZEL KALEM (REKTÖRLÜK)
		Mezunlara yönelik gerçekleştirilen faaliyet sayısı	SAĞLIK BİLİMLERİ FAKÜLTESİ
		Sürekli Eğitim Merkezi (SEM) ve Dil Merkezi (DİLMER) tarafından mesleki eğitime yönelik verilen sertifika sayısı	ÖZEL KALEM (REKTÖRLÜK)
		Tamamlanan sosyal sorumluluk projeleri sayısı	SAĞLIK, KÜLTÜR VE SPOR DAİRE BAŞKANLIĞI
		Üniversitenin çevrecilik alanlarında aldığı ödül sayısı	ÖZEL KALEM (GENEL SEKRETERLİK)
TEDAVİ EDİCİ SAĞLIK YÜKSEKÖĞRETİM	TEDAVİ HİZMETLERİ ÖĞRETİM ELEMANLARINA SAĞLANAN BURS VE DESTEKLER	Ameliyat sayısı	UYGULAMA VE ARAŞTIRMA HASTANESİ
		Üniversite hastaneleri nitelikli yatak oranı	UYGULAMA VE ARAŞTIRMA HASTANESİ
		Üniversite hastaneleri yatak doluluk oranı	UYGULAMA VE ARAŞTIRMA HASTANESİ
		Yatan hasta sayısı	UYGULAMA VE ARAŞTIRMA HASTANESİ
YÜKSEKÖĞRETİM	ÖĞRETİM ELEMANLARINA SAĞLANAN BURS VE DESTEKLER ÖN LİSANS EĞİTİMİ, LİSANS EĞİTİMİ VE LİSANSÜSTÜ EĞİTİM	SCI, SCI-Expanded, SSCI ve AHCI kapsamındaki dergilerde öğretim elemanı başına düşen yayın sayısı	BİLGİ İŞLEM DAİRE BAŞKANLIĞI
		Yükseköğretim Kurulu tarafından belirlenecek öncelikli alanlarda sağlanan burslardan yararlanan doktora öğrenci sayısı	ÖĞRENCİ İŞLERİ DAİRE BAŞKANLIĞI
		Yükseköğretim Kurulu tarafından sağlanan araştırma desteklerinden yararlananların sayısı	ÖĞRENCİ İŞLERİ DAİRE BAŞKANLIĞI
		Yükseköğretim Kurulu tarafından sağlanan yurt dışında yabancı dil yeterliliklerinin artırılmasına yönelik burslardan yararlanan sayısı	ÖĞRENCİ İŞLERİ DAİRE BAŞKANLIĞI

## ÇUKUROVA ÜNİVERSİTESİ 2023 YILI PERFORMANS PROGRAMI

ÖN LİSANS EĞİTİMİ, LİSANS EĞİTİMİ VE LİSANSÜSTÜ EĞİTİM YÜKSEKÖĞRETİMDE ÖĞRENCİ YAŞAMI	Yükseköğretim Kurulu, Türkiye Bilimler Akademisi ve TÜBİTAK bilim, teşvik ve sanat ödülleri sayısı	BİLGİ İŞLEM DAİRE BAŞKANLIĞI
	Doktora eğitimini tamamlayanların sayısı	ÖĞRENCİ İŞLERİ DAİRE BAŞKANLIĞI
	Eğitim bilimleri kontenjan doluluk oranı	ÖĞRENCİ İŞLERİ DAİRE BAŞKANLIĞI
	Eğitimin program süresinde bitirilme oranı	ÖĞRENCİ İŞLERİ DAİRE BAŞKANLIĞI
	Fen bilimleri kontenjan doluluk oranı	ÖĞRENCİ İŞLERİ DAİRE BAŞKANLIĞI
	Kütüphanede bulunan basılı ve elektronik kaynak sayısı	KÜTÜPHANE VE DOKÜMANTASYON DAİRE BAŞKANLIĞI
	Kütüphanede bulunan öğrenci başına düşen basılı ve elektronik kaynak sayısı	KÜTÜPHANE VE DOKÜMANTASYON DAİRE BAŞKANLIĞI
	Kütüphaneden yararlanan kişi sayısı	KÜTÜPHANE VE DOKÜMANTASYON DAİRE BAŞKANLIĞI
	Lisansüstü öğrencilerin toplam öğrenciler içindeki payı	ÖĞRENCİ İŞLERİ DAİRE BAŞKANLIĞI
	Öğrenci başına düşen eğitim alanı	YAPI İŞLERİ VE TEKNİK DAİRE BAŞKANLIĞI
	Öğrenci başına düşen kapalı alan	YAPI İŞLERİ VE TEKNİK DAİRE BAŞKANLIĞI
	Öğrenci değişim programlarından yararlanan öğrencilerin oranı	ÖZEL KALEM (REKTÖRLÜK)
	Öğretim üyesi başına düşen öğrenci sayısı	ÖĞRENCİ İŞLERİ DAİRE BAŞKANLIĞI
	Sağlık bilimleri kontenjan doluluk oranı	ÖĞRENCİ İŞLERİ DAİRE BAŞKANLIĞI
	Sosyal bilimler kontenjan doluluk oranı	ÖĞRENCİ İŞLERİ DAİRE BAŞKANLIĞI
	Teknokent veya Teknoloji Transfer Ofisi (TTO) projelerine katılan öğrenci sayısı	ÖZEL KALEM (REKTÖRLÜK)
	Uluslararası kuruluşlarla ortak uygulanan eğitim programı sayısı	ÖĞRENCİ İŞLERİ DAİRE BAŞKANLIĞI
	Yabancı dilde eğitim veren program sayısı	ÖĞRENCİ İŞLERİ DAİRE BAŞKANLIĞI
	Yabancı uyruklu akademisyen sayısı	PERSONEL DAİRE BAŞKANLIĞI
	Yabancı uyruklu öğrenci sayısı	ÖĞRENCİ İŞLERİ DAİRE BAŞKANLIĞI
Yan dal ve çift ana dal programından mezun olanların toplam mezun sayısına oranı	ÖĞRENCİ İŞLERİ DAİRE BAŞKANLIĞI	
Barınma hizmetlerinden yararlanan öğrenci sayısı	SAĞLIK, KÜLTÜR VE SPOR DAİRE BAŞKANLIĞI	
Beslenme hizmetlerinden yararlanan öğrenci sayısı	SAĞLIK, KÜLTÜR VE SPOR DAİRE BAŞKANLIĞI	
Öğrenci başına düşen sosyal donatı alanı	SAĞLIK, KÜLTÜR VE SPOR DAİRE BAŞKANLIĞI	
Öğrenci kulüp ve topluluk sayısı	SAĞLIK, KÜLTÜR VE SPOR DAİRE BAŞKANLIĞI	
Sosyal, kültürel ve sportif faaliyet sayısı	SAĞLIK, KÜLTÜR VE SPOR DAİRE BAŞKANLIĞI	
Yükseköğretimde öğrenci başına barınma harcaması	SAĞLIK, KÜLTÜR VE SPOR DAİRE BAŞKANLIĞI	
Yükseköğretimde öğrenci başına beslenme harcaması	SAĞLIK, KÜLTÜR VE SPOR DAİRE BAŞKANLIĞI	
Yükseköğretimde öğrenci yaşamından memnuniyet oranı	SAĞLIK, KÜLTÜR VE SPOR DAİRE BAŞKANLIĞI	
Yükseköğretimde öğrencilere sunulan sağlık hizmetinden yararlanan öğrenci sayısının toplam öğrenci sayısına oranı	SAĞLIK, KÜLTÜR VE SPOR DAİRE BAŞKANLIĞI	
Yükseköğretimde öğrenci başına barınma harcaması	SAĞLIK, KÜLTÜR VE SPOR DAİRE BAŞKANLIĞI	
Yükseköğretimde öğrenci başına beslenme harcaması	SAĞLIK, KÜLTÜR VE SPOR DAİRE BAŞKANLIĞI	
Yükseköğretimde öğrenci yaşamından memnuniyet oranı	SAĞLIK, KÜLTÜR VE SPOR DAİRE BAŞKANLIĞI	
Yükseköğretimde öğrencilere sunulan sağlık hizmetinden yararlanan öğrenci sayısının toplam öğrenci sayısına oranı	SAĞLIK, KÜLTÜR VE SPOR DAİRE BAŞKANLIĞI	