



UŞAK İL ÖZEL İDARESİ



2010
RAPORU FAALİYET

T.C.
UŐAK İL ÖZEL İDARESİ



2010 YILI
FAALİYET RAPORU

İl Genel Meclisinin 07.03.2011 tarih ve 021 sayılı kararı ile kabul edilmiştir.



T.C.

UŞAK İL ÖZEL İDARESİ
2010 YILI FAALİYET RAPORU

HAZIRLAYANLAR

Servet ECEMİŞ
Genel Sekreter

Mehmet CEBECİ
Mali Hizmetler Müdür V.

Bilge KAVAK
V.H.K.İ.

İLETİŞİM

Ünalan Mah. Atatürk Bulvarı No:102

Merkez

UŞAK

Tel: 0 276 223 12 70

Fax. 0 276 223 80 14

<http://www.usakozelidaresi.gov.tr>

bilgi@usakozelidaresi.gov.tr



SUNUŞ

Uşak İl Özel İdaresi 2010 Yılı Faaliyet Raporu; 5302 Sayılı İl Özel İdaresi Kanununun 39. maddesi ile 5018 Sayılı Kamu Mali Yönetimi ve Kontrol Kanununun 41. maddesi gereğince ve Kamu İdarelerince Hazırlanacak Faaliyet Raporu Hakkında Yönetmelikte belirtilen esaslar doğrultusunda hazırlanarak, siz değerli İl Genel Meclisi Üyelerimiz ile Kamuoyunun bilgi ve değerlendirmesine sunulmuştur.

2010 yılı bütçemiz, performansa dayalı bütçeleme anlayışına uygun; stratejik planda yer alan misyon, vizyon, stratejik amaç ve hedeflerle uyumlu; kaynakların bu amaç ve hedefler doğrultusunda tahsisini ve kullanılmasını hedefleyerek hazırlanmış ve uygulanmıştır.

2010 Yılı Faaliyet Raporu; İdarenin harcama yetkisi verdiği ve ödenek kullandığı harcama yetkililerine ait faaliyetleri, yapılan yatırımları, hizmetleri, mali tablolar ve performans ölçütleri ile ortaya koyan bir çalışmadır. 2010 yılında İl Genel Meclisi ve İl Encümeni tarafından alınan kararlar doğrultusunda hizmetlerin en iyisinin yapılmasına önem verilmiştir.

Bu rapor, mali saydamlık ve hesap verme sorumluluğunun en önemli unsurlarından biri olup; mevcut durumla ilgili değerlendirme imkanı sağlayacak, ayrıca idaremizdeki değişim ve gelişimin yönüyle ilgili olarak objektif verilere dayanan sağlıklı bir değerlendirme imkanı sunarak faaliyet sonuçlarının çok daha verimli hale gelmesini sağlayacaktır.

Faaliyetlerin gerçekleşmesinde emeği geçen İl Genel Meclisi Başkan ve Üyelerine, İl Özel İdaresi Genel Sekreteri ve çalışanlarına teşekkürlerimi sunar, başarılı çalışmaların devamını dilerim.

Özdemir ÇAKACAK
Vali

İÇİNDEKİLER

I-GENEL BİLGİLER	1
A- MİSYON VE VİZYON	1
B- YETKİ, GÖREV VE SORUMLULUKLAR	1
C- İDAREYE İLİŞKİN BİLGİLER	3
1- FİZİKSEL YAPI	3
a- Araç ve İş Makineleri	3
b- Taşınmazlar	5
2- ÖRGÜT YAPISI	22
3- BİLGİ VE TEKNOLOJİK KAYNAKLAR	26
4- İNSAN KAYNAKLARI	27
5- SUNULAN HİZMETLER	29
6- YÖNETİM VE İÇ KONTROL SİSTEMİ	29
II- AMAÇ VE HEDEFLER	30
A- İDARENİN AMAÇ VE HEDEFLERİ	30
B- TEMEL POLİTİKALAR VE ÖNCELİKLER	35
III- FAALİYETLERE İLİŞKİN BİLGİ VE DEĞERLENDİRMELER	36
A- MALİ BİLGİLERİ	36
1- BÜTÇE UYGULAMA SONUÇLARI	36
2- MALİ TABLOLARA İLİŞKİN AÇIKLAMALAR	39
3- MALİ DENETİM SONUÇLARI	40
B- PERFORMANS BİLGİLERİ	41
1- FAALİYET VE PROJE BİLGİLERİ	41
2- PERFORMANS SONUÇLARI TABLOSU	79
IV- KURUMSAL KABİLİYET VE KAPASİTENİN DEĞERLENDİRİLMESİ	82
A- GÜÇLÜ YÖNLER, ZAYIF YÖNLER, FIRSATLAR VE TEHDİTLER	82
V- ÖNERİ VE TEDBİRLER	83
EKLER	84

I- GENEL BİLGİLER

A- MİSYON VE VİZYON

Misyon: İl Özel İdaresi ile doğrudan veya dolaylı ilgisi bulunan mevzuatın gerektirdiği yükümlülükleri layıkıyla yerine getirmek, vatandaş memnuniyeti anlayışı ile hizmet sunulan kesimlerin refah seviyesini yükseltmek ve gelişmelere ayak uydurarak esnek-etkin bir yönetim anlayışıyla görev ifa etmek.

Vizyon: Eğitim, sağlık, kültür, turizm, spor, çevre, tarım ve kırsal alt yapı alanlarında uluslar arası standartlarda ve Avrupa Birliği normlarında hizmet anlayışıyla; duyarlı, öngörülü, gerçekçi, kalite odaklı bir İl Özel İdaresi.

Bu misyon ve vizyon çerçevesinde Uşak İl Özel İdaresi;

Katılımcılık ve aktif hemşerilik: Karar alma ve uygulamada halkın katılımını ön planda tutar ve sorumluluk verir.

Saydamlık: Tüm faaliyetlerini süreç ve sonuç aşamalarında kamunun bilgisine sunar.

Hesap verebilirlik: Tüm faaliyetlerinin sonuçlarından sorumluluk duyar.

Sosyal dengencilik: Tüm halkın ihtiyaçları doğrultusunda ve kır-kent arasındaki hizmet farklılıklarını azaltan bir anlayışla hizmet sunar.

Ulaşılabilirlik: Halkın hizmetlere ulaşılabilirliğini etkin olarak sağlar.

B- YETKİ, GÖREV VE SORUMLULUKLAR

İl Özel İdaresi mahallî müşterek nitelikte olmak şartıyla;

a) Gençlik ve spor, sağlık, tarım, sanayi ve ticaret; Belediye sınırları il sınırı olan Büyükşehir Belediyeleri hariç ilin çevre düzeni plânı, bayındırlık ve iskân, toprağın korunması, erozyonun önlenmesi, kültür, sanat, turizm, sosyal hizmet ve yardımlar, yoksullara mikro kredi verilmesi, çocuk yuvaları ve yetiştirme yurtları; ilk ve orta öğretim kurumlarının arsa temini, binalarının yapım, bakım ve onarımı ile diğer ihtiyaçlarının karşılanmasına ilişkin hizmetleri il sınırları içinde,

b) İmar, yol, su, kanalizasyon, katı atık, çevre, acil yardım ve kurtarma; orman köylerinin desteklenmesi, ağaçlandırma, park ve bahçe tesisine ilişkin hizmetleri belediye sınırları dışında,

Yapmakla görevli ve yetkilidir.

(Ek fıkra: 3/7/2005-5393/85 md.) Merkezi idare tarafından yürütülen görev ve hizmetlere ait yatırımlardan ilgili bakanlıkça uygun görülenler, il özel idareleri eliyle de gerçekleştirilebilir. Bu yatırımlara ait ödenekler, ilgili kuruluş tarafından o il özel idaresi bütçesine aktarılır. İl özel idaresi bu yatırımların yüzde yirmi beşine kadar olan kısmı için kendi bütçesinden harcama yapabilir. Merkezi idare, ayrıca, desteklemek ve geliştirmek istediği hizmetleri proje bazında gerekli kaynaklarını ilgili il özel idaresine aktarmak suretiyle onlarla işbirliği içinde yürütebilir. Bu kaynak ve ödenekler özel idare bütçesi ile ilişkilendirilmez ve başka amaçla kullanılamaz.

(Ek fıkra: 1/7/2006-5538/26 md.) İl özel idaresi bütçesinden, emniyet hizmetlerinin gerektirdiği teçhizat alımıyla ilgili harcamalar yapılabilir.

İl çevre düzeni plânı; valinin koordinasyonunda, büyükşehirlerde büyükşehir belediyeleri, diğer illerde il belediyesi ve il özel idaresi ile birlikte yapılır. İl çevre düzeni plânı belediye meclisi ile il genel meclisi tarafından onaylanır. (Ek cümle: 1/7/2006-5538/26 md.) Belediye sınırları il sınırı olan Büyükşehir Belediyelerinde il çevre düzeni planı ilgili Büyükşehir Belediyeleri tarafından yapılır veya yaptırılır ve doğrudan Belediye Meclisi tarafından onaylanır.

Hizmetlerin yerine getirilmesinde öncelik sırası, il özel idaresinin malî durumu, hizmetin ivediliği ve verildiği yerin gelişmişlik düzeyi dikkate alınarak belirlenir.

İl özel idaresi hizmetleri, vatandaşlara en yakın yerlerde ve en uygun yöntemlerle sunulur. Hizmet sunumunda özürlü, yaşlı, düşkün ve dar gelirlilerin durumuna uygun yöntemler uygulanır.

Hizmetlerin diğer mahallî idareler ve kamu kuruluşları arasında bütünlük ve uyum içinde yürütülmesine yönelik koordinasyon o ilin valisi tarafından sağlanır.

4562 sayılı Organize Sanayi Bölgeleri Kanunu ile Sanayi ve Ticaret Bakanlığına ve organize sanayi bölgelerine tanınan yetki ve sorumluluklar bu Kanun kapsamı dışındadır.

İl Özel İdaresinin Yetki ve İmtiyazları

– Kanunlarla verilen görev ve hizmetleri yerine getirebilmek için her türlü faaliyette bulunmak, gerçek ve tüzel kişilerin faaliyetleri için kanunlarda belirtilen izin ve ruhsatları vermek ve denetlemek.

– Kanunların İl Özel İdaresine verdiği yetki çerçevesinde yönetmelik çıkarmak, emir vermek, yasak koymak ve uygulamak, kanunlarda belirtilen cezaları vermek.

– Hizmetlerin yürütülmesi amacıyla, taşınır ve taşınmaz malları almak, satmak, kiralamak veya kiraya vermek, takas etmek, bunlar üzerinde sınırlı ayni hak tesis etmek.

– Borç almak ve bağış kabul etmek.

– Vergi, resim ve harçlar dışında kalan ve miktarı yirmibeş milyar Türk Lirasına kadar olan dava konusu uyuşmazlıkların anlaşmayla tasfiyesine karar vermek.

– Özel kanunları gereğince İl Özel İdaresine ait vergi, resim ve harçların tarh, tahakkuk ve tahsilini yapmak.

– Belediye sınırları dışındaki gayri sıhhi müesseseler ile umuma açık istirahat ve eğlence yerlerine ruhsat vermek ve denetlemek.

– İl Özel İdaresi, hizmetleri ile ilgili olarak, halkın görüş ve düşüncelerini belirlemek amacıyla kamuoyu yoklaması ve araştırması yapabilir.

– İl Özel İdaresinin mallarına karşı suç işleyenler Devlet malına karşı suç işlemiş sayılır. 2886 sayılı “Devlet İhale Kanunu”nun 75. maddesi hükümleri İl Özel İdaresi taşınmazları hakkında da uygulanır.

İl Özel İdaresinin proje karşılığı borçlanma yoluyla elde edilen gelirleri, vergi, resim ve harçları, şartlı bağışlar ve kamu hizmetlerinde fiilen kullanılan malları haczedilemez.

C- İDAREYE İLİŞKİN BİLGİLER

Uşak, 09.07.1953 tarih ve 6129 sayılı Kanunun 15.07.1953 tarih ve 8458 sayılı Resmi Gazetede yayımlanması ile vilayet olarak il statüsüne kavuşmuş ve bu tarihten itibaren de Uşak İl Özel İdaresi bir yerel yönetim birimi olarak kurulmuştur.

1- FİZİKSEL YAPI

Uşak İl Özel İdaresince ihtiyaç duyulan fiziki kaynaklar, bedeli karşılığında ilgili mevzuatında belirtilen usul ve esaslara göre yaptırılır veya satın alma yolu ile temin edilir. Atıl olan fiziki kaynaklar kanun ve yönetmeliklerde belirtilen usul ve esaslara göre hurda olarak satılarak değerlendirilir.

Uşak İl Özel İdaresine ait taşınmazlar, araç, iş makineleri ve bilişim cihazları miktar ve kullanım alanı olarak aşağıda tablolaştırılarak sunulmuştur.

a) ARAÇ VE İŞ MAKİNELERİ

S.NO	CİNSİ	KULLANILDIĞI YER			TOPLAM
		İl Özel İdaresi	Valilik Makamı	Diğer Kurumlar	
1	Otomobil	8	11	3	22
2	Doblo	1	-	-	1
3	Minibüs	3	1	2	6
4	Otobüs	1	-	1	2
5	Traktör	2	-	-	2
6	Damperli Kamyon	19	-	2	21
7	Kasalı Kamyon	2	-	-	2
8	Su Tankeri	1	-	-	1
9	Çekici	2	-	-	2
10	Lous Bed Treyler	1	-	-	1
11	Roley Tank	1	-	-	1
12	Roley Tank (Yarı Remork)	1	-	-	1
13	Asfalt Distribütörü	1	-	-	1

14	Akaryakıt Tankeri	1	-	-	1
15	Greyder	10	-	-	10
16	Dozer	7	-	-	7
17	Scraper	1	-	-	1
18	Yükleyici	4	-	-	4
19	Asfalt Silindiri	1	-	-	1
20	Vib. Silindir	5	-	-	5
21	Kanal Kazıcı Yükleyici	2	-	-	2
22	Ç.S. Kamyonet	6	-	-	6
23	P. Ekskavatör	1	-	-	1
24	Vidanjör	1	-	-	1
25	Yarı Remork	1	-	-	1
	TOPLAM	83	12	8	103

b) TAŞINMAZLAR

Taşınmaz Sıra No	İlçesi	Taşınmaz Numarası	Cinsi	Pafta No	Cilt No	Yüzölçümü (m2)	Edinme Şekli	Tescil Tarihi	Kayıtlardan Çıkış		Arşiv		Açıklamalar
	Mahallesi/ Köyü			Ada No	Sayfa No	Hisse			Nedeni	Tarih	Tarih	No	
				Parsel No	Sıra No	Oranı							
1	MERKEZ	1112-1	BİNA	25-30	5	16060		09.05.1977					HİZMET BİNASI A/BLOK
	ÜNALAN			Y3827	410	TAM							
				17									
2	MERKEZ	1112-2	BİNA	29.30.T.d	2	449		17.11.1978					ÖZ MERKEZ ÇARŞI
	DURAK			278		TAM							
				1									
3	MERKEZ	12-1	ARSA	12	34	787,87	SATIN ALMA	17.07.2008					ARSA
						TAM							
	ORTAKÖY			3249									
4	MERKEZ	157-1	YOL	4	22	4672,19	KAMULAŞTIRMA	12.03.2004					YOL İÇİN KAMULAŞTIRILDI
						TAM							
	KAŞBELEN			2033									
5	MERKEZ	157-2	YOL	4	22	3446,77	KAMULAŞTIRMA	12.03.2004					YOL İÇİN KAMULAŞTIRILDI
	KAŞBELEN					TAM							
				2031									
6	MERKEZ	1114-1	BİNA	15	20	4512		27.03.1978					ESKİ OKUL BİNASI JANDARMAYA TAHSİSLİ
	GÜRE					TAM							
				1951									
7	MERKEZ	12-2	ARSA	13	21	436		29.05.2000					ARSA
						TAM							
	GÜRE			2097									
8	MERKEZ	12-3	ARSA	14	21	996		08.10.1987					ARSA
						TAM							
	GÜRE			2099									
9	MERKEZ	1195-1	SU FABRİKASI	30	10	19129	ANLAŞMA TUTANAĞI	25.10.1995					BELKAYA SU FABRİKASI
						TAM							
	KÜRT			904									

10	MERKEZ	1168-1-1	TERMAL TESİS	K22d11b2c	6	91238,64							TERMAL TESİS ÖRENCİK	
				117	536	TAM								28.12.2006
	ÖRENCİK			38										
11	MERKEZ	1168-1-2	TERMAL TESİS	K22d12aId	2	60,38							TERMAL TESİS ÖRENCİK	
				117	134	TAM								20.02.1997
	ÖRENCİK			29										
12	MERKEZ	1171-1	LOJMAN	25-30-T.a	2	854							LOJMAN 20 DAİRELİ	
	ÜNALAN			166	164	TAM								22.06.2006
				12										
13	MERKEZ	1171-3	LOJMAN	7	32	239	SATIN ALMA						LOJMAN 5 KATLI	
	FEVZİÇAKMA K			730	3154	TAM								28.05.1984
				516										
14	MERKEZ	1171-4-1	LOJMAN	30L.III.c	59	1383							LOJMAN VALİ KONAĞI	
	FEVZİÇAKMA K			730	9309	TAM								22.07.2008
				596										
15	MERKEZ	1171-4-2	ARSA	30L.III.c	59	111,23	SATIN ALMA						LOJMAN VALİ KONAĞI BAHÇESİ	
	FEVZİÇAKMA K			730	9308	TAM								22.07.2008
				595										
16	MERKEZ	1141-1-1	OKUL	29-27M29-27L	34	9							YURT BİNASI FOSEPTİK ÇUKURU	
	FEVZİÇAKMA K			283	3332	TAM								28.08.1986
				17										
17	MERKEZ	1141-1-2	OKUL	29-27M29-27L	34	306							YURT BİNASI BAHÇESİ	
	FEVZİÇAKMA K			283	3331	TAM								28.08.1986
				16										
18	MERKEZ	1141-1-3	OKUL	29-27M29-27L	34	13647							YURT BİNASI	
	FEVZİÇAKMA K			283	3327	TAM								28.08.1986
				12										

19	MERKEZ	131-1	OKUL	2	4	500	BAĞIŞ					YATILI OKUL BAHÇESİ
								20.06.2002				
	YENİŞEHİR			310								
20	MERKEZ	1123-1	OKUL	25-27DA	58	1007,72	BAĞIŞ					OKUL NECATİ ÖZEN LİSESİ
	FEVZİÇAKMAK			1646	5703	TAM		03.05.2004				
				347								
21	MERKEZ	1123-2	OKUL	25-27-ÇC	28	833,95	KAMULAŞTIRMA					AĞAOĞLU LİSESİ
	KEMALÖZ			755	2759	TAM		07.12.1999				
				187								
22	MERKEZ	1123-3	OKUL	29-27-H.D	35	5313,48	KAMULAŞTIRMA					SULTAN HALİL YİĞİT TİCARET LİSESİ
	ATATÜRK			1211	3396	TAM		31.05.1999				
				126								
23	MERKEZ	111410-1	BİNA	30L-3C	27	52,25	BAĞIŞ					MÜZE
	KURTULUŞ			82	2721	TAM		24.12.2003				
				37								
24	MERKEZ	1131-1	OKUL	29-30.T.A		412	DİĞER					BİREYLÜL OKUL BİNASI
	ÖZDEMİR			228		TAM		16.01.1978				
				12								
25	MERKEZ	1146-1	KÜTÜPHAN	29-30-Ş.A		441	DİĞER					RAGIP SOYSAL HALK KÜTÜPHANESİ
	BOZKURT			892		TAM		09.12.1986				
				25								
26	MERKEZ	1111-1	BİNA	29-30-Ş.D		164	DİĞER					HACI KEMAL TÜRBESİ
	KÜME			199		TAM		28.06.1977				
				7								
27	MERKEZ	1122-1	OKUL	K22.b.22.d.2.d	11	805,86						OKUL ESKİ OKUL YERİ
				123	1041	TAM		28.03.1995				
	SELVİOĞLU			25								
28	MERKEZ	1122-2	OKUL	28L2C	14	3412,2	BAĞIŞ					OKUL TİMUR ERTÜRK
				1598	1383	TAM		17.10.1997				
	KUYUCAK			2								

29	MERKEZ	1122-3-1	OKUL	28LİVA	45	1633,11	BAĞIŞ						OKUL BAHÇESİ TİMUR ERTÜRK
				148	4427	TAM		26.01.1998					
	BÖLME			1									
30	MERKEZ	1122-3-2	OKUL	28LİVA	46	1926,87	BAĞIŞ						OKUL BAHÇESİ TİMUR ERTÜRK
				148	4484	TAM		26.01.1998					
	BÖLME			2									
31	MERKEZ	1122-4-1	OKUL	30LIC	39	283	BAĞIŞ						OKUL MEHMET SADIK BOZ İÖÖ.
	DİKİLİTAŞ			3408	3789	TAM		09.06.2004					
				3									
32	MERKEZ	1122-4-2	OKUL	30LIC	39	274	BAĞIŞ						OKUL BAHÇESİ MEHMET SADIK BOZ İÖÖ.
	DİKİLİTAŞ			3408	3790	TAM		09.06.2004					
				4									
33	MERKEZ	1122-4-3	OKUL	30LIC	39	372	BAĞIŞ						OKUL BAHÇESİ MEHMET SADIK BOZ İÖÖ.
	DİKİLİTAŞ			3408	3788	TAM		26.10.2004					
				2									
34	MERKEZ	1122-5	OKUL	29LİİD28LİİA	21	12403,92	BAĞIŞ						OKUL MEHMET ÖZGÖBEK
	CUMHURİYET			3526	2067	TAM		21.05.2004					
				1									
35	MERKEZ	1122-6	OKUL	25.27.cc25.27c d	75	24382,07	BAĞIŞ						YAŞAR AKAR İÖÖ.
	KEMALÖZ			755	7392	TAM		28.01.2004					
				438									
36	MERKEZ	1122-7	OKUL	29.27.L	32	2443,2	BAĞIŞ						AYDIN TURAN İÖÖ.
	ATATÜRK			1522	3124	TAM		31.10.2003					
				1149									
37	MERKEZ	1122-8	OKUL	30LİVa	51	9257,19	KAMULAŞTIRMA						NURİŞEKER İÖÖ.
	KEMALÖZ			536	5033			20.12.2001					
				135									

38	MERKEZ	1122-9	OKUL	29-30jajb	18	4836,38	KAMULAŞTIRMA					ALİ FUAT GÜVEN İÖÖ.
	AYBEY			1449	1683	TAM		23.11.2001				
				24								
39	MERKEZ	1122-10	OKUL	2527O	1646	6475,8	SATIN ALMA					TİMUR ERTÜRK İÖÖ.
	FEVZİÇAKMA K				261	TAM		18/12/2000				
40	MERKEZ	1122-11	OKUL	23.30.N.A	30	5112	BAĞIŞ					KARAAĞAÇ İÖÖ. BAHÇESİ
	KARAAĞAÇ			760	2899	TAM		02.02.2000				
				126								
41	MERKEZ	1122-12	OKUL	30LIII.D	50	4747,28	DİĞER					BEDRİYE KADİR UYSAL İÖÖ.
	KEMALÖZ			372	4946	TAM		07.12.1999				
				108								
42	MERKEZ	1122-12/1	OKUL	30LIII.D	2	517,18	DİĞER					BEDRİYE KADİR UYSAL İÖÖ.
	KEMALÖZ			372	126	TAM		22.08.2000				
				22								
43	MERKEZ	1122-12/2	OKUL	50.L.3d	51	517,13	DİĞER					BEDRİYE KADİR UYSAL İÖÖ.
	KEMALÖZ			372	4971	TAM		22.08.2000				
				22								
44	MERKEZ	1122-12/3	OKUL	25-27Dc-Db	51	6	DİĞER					BEDRİYE KADİR UYSAL İÖÖ.
	KEMALÖZ			372	4972	TAM		22.08.2000				
				23								
45	MERKEZ	1122-12/4	OKUL	25-27Dc-Db	51	201	DİĞER					BEDRİYE KADİR UYSAL İÖÖ.
	KEMALÖZ			372	4973	TAM		22.08.2000				
				24								
46	MERKEZ	1122-12/5	OKUL	25-27Dc-Db	51	154	DİĞER					BEDRİYE KADİR UYSAL İÖÖ.
	KEMALÖZ			372	4974	TAM		22.08.2000				
				57								
47	MERKEZ	1122-12/6	OKUL	25-27Dc-Db	51	104,44	DİĞER					BEDRİYE KADİR UYSAL İÖÖ.
	KEMALÖZ			372	4975	TAM		22.08.2000				
				61								
48	MERKEZ	1122-12/7	OKUL	25-27Dc-Db	51	1535	DİĞER					BEDRİYE KADİR UYSAL İÖÖ.
	KEMALÖZ			372	4976	TAM		22.08.2000				
				77								

49	MERKEZ	1122-12/8	OKUL	25-27Dc	51	2047,62	DİĞER					BEDRİYE KADİR UYSAL İÖÖ.
	KEMALÖZ			372	4977	TAM		22.08.2000				
				90								
50	MERKEZ	1122-12/9	OKUL	25-27Dc	51	181,6	DİĞER					BEDRİYE KADİR UYSAL İÖÖ.
	KEMALÖZ			372	4978	TAM		22.08.2000				
				95								
51	MERKEZ	1122- 12/10	OKUL	30L.III.d	51	10,48	DİĞER					BEDRİYE KADİR UYSAL İÖÖ.
	KEMALÖZ			372	4960	TAM		11.05.2000				
				110								
52	MERKEZ	1122-13	OKUL	29.L.T.B	39	3050,07	BAĞIŞ					NİHAT DÜLGEROĞLU İÖÖ.
	KEMALÖZ			755	3840	TAM		11.06.1997				
				344								
53	MERKEZ	1122-14	OKUL	29.M.2.D	61	5006	BAĞIŞ					SAMİ YİĞİT İÖÖ.
	FEVZİÇAKMA K			1889	5971	TAM		10.01.1996				
				1								
54	MERKEZ	1122-15	OKUL	29-24.I	57	3568,3	BAĞIŞ					TİMUR ERTÜRK İÖÖ.
	FEVZİÇAKMA K			1598	5611	TAM		09.07.1997				
				1								
55	MERKEZ	1122-16	OKUL	29.30.S.D	23	5876,48	DİĞER					ÖMER BEDRETTİN UŞAKLI İÖÖ.
	ELMALIDERE			783	2219	TAM		15.04.1996				
				5								
56	MERKEZ	1122-17	OKUL	29-30.H	19	3298	BAĞIŞ					OKUL YERİ
	ELMALIDERE			1042	1787	TAM		15.05.1996				
				27								
57	MERKEZ	1122-18	OKUL	29.30.ŞC	14	4857	DİĞER					AYBEY İÖÖ.
	ELMALIDERE			782	1299	TAM		07.02.1996				
				34								

58	MERKEZ	1122-19-1	OKUL	25.30.P.B	37	1871	BAĞIŞ					M.SADIK BOZĞLU İÖÖ.
	KARAAĞAÇ			949	3637	TAM		17.08.1993				
				38								
59	MERKEZ	1122-19-2	OKUL	30L.IC	52	1235,63	BAĞIŞ					M.SADIK BOZĞLU İÖÖ.
	KARAAĞAÇ			949	5067	TAM		15.04.1995				
				67								
60	MERKEZ	1122-20	OKUL	29.27.I.E	20	2767,3	KAMULAŞTIRMA					GANİME ÖZDEN İÖÖ.
	ATATÜRK			1216	1941	TAM		10.04.1991				
				43								
61	MERKEZ	1122-21	OKUL	3 OL3A	20	3083	DİĞER					CUMHURİYET İÖÖ.
	ÜNALAN			339	1979	TAM		03.04.2001				
				40								
62	MERKEZ	1122-22	OKUL	25-30-OC	15	8015	DİĞER					ERGENEKON İÖÖ.
	KARAAĞAÇ			637	1432	TAM		03.02.1999				
				1								
63	MERKEZ	1122-23	OKUL	25-27-N	46	2029	BAĞIŞ					OKUL YERİ MEHMET SESLİ
	FEVZİÇAKMAK			293	4513	TAM		14.04.1994				
				183								
64	MERKEZ	1122-24	OKUL	25-30N-C	10	2610	DİĞER					SERDAROĞLU İÖÖ.
	KARAAĞAÇ			750	969	TAM		06.04.1998				
				113								
65	MERKEZ	1122-25	OKUL	25-30-O.C		1336	DİĞER					ZAFER İÖÖ.
	KARAAĞAÇ			655		TAM		18.09.1985				
				5								
66	MERKEZ	1122-26	OKUL	29-27C	34	5056	DİĞER					FEVZİ ÇAKMAK İÖÖ.
	FEVZİÇAKMAK			249	3296	TAM		06.12.1988				
				9								
67	MERKEZ	1122-27	OKUL	29-30-Ş	34	8660	DİĞER					MİLLİ EGEMENLİK İÖÖ.
	FEVZİÇAKMAK			287	3337	TAM		06.12.1988				
				119								

68	MERKEZ	1122-28	OKUL	29-30-ŞA		4947	DİĞER					HASAN HİLMİ İÖÖ.
				892		TAM		09.12.1986				
	BOZKURT			23								
69	MERKEZ	1122-29	OKUL	29-27-H.A		3500	DİĞER					ATATÜRK İÖÖ.
	ATATÜRK			1192		TAM		16.05.1989				
				5								
70	MERKEZ	1122-30	OKUL	25-27-D-d	11	23868	DİĞER					KABAKLARLI İÖÖ.
	KEMALÖZ			755	992	TAM		29.05.1985				
				10								
71	MERKEZ	1122-31	OKUL	29-30.T.A		4675	DİĞER					BİREYLÜL İÖÖ.
	ÖZDEMİR			228		TAM						
				11								
72	MERKEZ	1122-32	OKUL	29-30-Ş.D		2068	DİĞER					KURTULUŞ İÖÖ.
	KÜME			199		TAM						
				9								
73	MERKEZ	1122-33	OKUL	25.30.P.D	46		DİĞER					FATİH İÖÖ.
	KARAAĞAÇ			674	4468	5707		22.03.1988				
				71		TAM						
74	MERKEZ	1122-34	OKUL	29-27.A-B	12	4108	DİĞER					MUSTAFA KEMAL İÖÖ.
	DURAK			282	1155	TAM		25.09.1986				
				46								
75	MERKEZ	1122-35	OKUL	25.30.Z.C		3889	DİĞER					23 NİSAN İÖÖ.
	KEMALÖZ			357		TAM						
				9								
76	MERKEZ	1122-35-1	OKUL	1	35	126	BAĞIŞ					MEHMETÇİK İÖÖ.
	FEVZİÇAKMAK			732	3374	TAM		26.04.1988				
				498								
77	MERKEZ	1122-35-2	OKUL	1		4343,3	DİĞER					MEHMETÇİK İÖÖ.
	FEVZİÇAKMAK			732		TAM		04.03.1987				
				477								

78	MERKEZ	11102-1	KARGİR EV	25-30-0C	18	162		04.04.2007					TARİHİ EV 2 KATLI RESTORE EDİLEN
	KARAAĞAÇ			656	1753	TAM							
				7									
79	MERKEZ	11102-2	KARGİR EV	29-30-ŞB	6	201		11.09.2006					TARİHİ EV 3 KATLI
	KÜME			1105	533	TAM							
				15									
80	MERKEZ	11102-5	BİNA	29-30ja	18	1531,06	KAMULAŞTIRMA						OKUL YERİ
	AYBEY			1449	1696	TAM							
				37									
81	MERKEZ	11102-6	BİNA	25300C	98	101	TEVHİT						2 ADET 2 KATLI TARİHİ ESKİ EV
	KARAAĞAÇ			633	9676	TAM							
				21									
82	MERKEZ	11102-7	BİNA	25-30Z-C	2	287	SATIN ALMA						AVLULU 2 KATLI KERPİÇLİ EV NURİ ERŞAHİNDEN ALINAN
	ÜNALAN			169	184	TAM							
				9									
83	MERKEZ	11102-8	BİNA	2930Ş-D	1	179	SATIN ALMA						AVLULU BODRURLU 2 KAT TEKEŞ KONAĞI
	BOZKURT			884	78	4/5							
				19									
84	MERKEZ	11102-9	BİNA	2930Ş-D	662	179	SATIN ALMA						AVLULU BODRURLU 2 KAT TEKEŞ KONAĞI
	KÜME			884		1/5							
				19									
85	MERKEZ		OKUL	30L4B	91	9124,76	BAĞIŞ						TOKİ İÖÖ.
	KARAAĞAÇ			6024	8914	TAM							
				2									
86	BANAZ	1	Av.2 katlı ev	49.49.UA	6	626,7	Satış						Kaymakam Lojmanı
	Cumhuriyet			138-15	541	Tarn							
87	BANAZ	2	ARSA	49.49.V.A	1	2.451,02	Satış						Hizm.Binası Arsası
	Şehitler			84-08	27	TAM							

88	BANAZ	3	ARSA	49.49J	13888	65,22	Diğer	22.08.1995				Okul Yeri
	31.Ağu			5-382	2746							
89	BANAZ	4	ARSA	49.46.A	17525	10.734	Tevhit	09.12.1991				Okul Yeri
	Dilek			156-98	1460	TAM						
90	BANAZ	5	OKUL	49.49.V.D	1	4.316	Kadastro	29.03.1988				Şehitler ilkokulu
	Şehitler			92-7	85	TAM						
91	BANAZ	6	ARSA	49.49.S.D	6268	2.200	İfraz	18.03.1988				Okul Yeri
	31.Ağu			225-29	716	TAM						
92	BANAZ	7	OKUL	49.49.Ş.D	5	2,387	Kadastro	09.03.1988				Cumhuriyet i.ö.o.
	31.Ağu			225-2	454	TAM						
93	BANAZ	8	ARSA	49.49.S-C	6278	1.665	Hükmen (M.K)	08.03.1988				Okul Yeri
	31.Ağu			205-31	718	TAM						
94	BANAZ	9	ARSA	49.49.J	9925	1.963	Satış	06.06.1994				Okul Yeri
	31.Ağu			271-1	2426	TAM						
95	BANAZ	10	GÖLET	K23C04A	9925	161.615,5 0	KADASTRO	18.07.2009				YENİCE GÖLETİ
	YENİCE			104	3	TAM						
				25	209							
96	EŞME	1	Bina	37-47.Z.A.D	9	302.36	Hükmen Mah. Karan	24.03.1997				Kaymamaklik Lojman
	Şehit Ali bey Mah..			141	815	Tarn						
				9								
97	EŞME	2	Bina	L21B10D3C	27	427	Trampa	20.05.2005				Özel İdaresi Hizmet Binası
	ÜÇEYLÜL Mah.			657	2677	Tam						
				14								

98	EŞME	3	OKUL	L21B10D3C	2407	4812.00	IMAR	14.03.2002					Okul Bahçesi ve Spor Salonu
	3 eylül Mah.			653	2641	Tam							
				8									
99	EŞME	4	OKUL	37.47RC	37	4953	Hükmen Mah. Karan	01.03.2005					Okul Bahçesi
	3 eylül Mah.			16	3639	Tam							
				2									
100	EŞME	5	OKUL	L2IB15A1A	2888	4236	IMAR	01.04.2002					Okul Bahçesi
	İstasyon Mah.			895	3754	Tam							
				1									
101	EŞME	6	OKUL	37.44.CB	9	1341.14	Kadastro	01.05.1992					Okul Bahçesi
	Şehit Ali bey Mah..			144	855	Tam							
				2									
102	EŞME	7	OKUL	41.47.\$A	17	2327.75	Kadastro	08.09.1994					Okul Bahçesi
	Elvanlar Mah..			249	1610	Tam							
				11									
103	EŞME	8	OKUL	K21C22C3C		3395	Kadastro	01.04.2005					Okul Bahçesi
	Dervişli Köyü			3003	1733	Tam							
				9									
104	EŞME	9	Bina	6-522T		8540							Karacaömerli Yem Fabrikası ve arsası
	Karacaömerli Koyu			114									
				22									
105	EŞME	10	OKUL		80	3560	Koy Tüzel kişiliğinden Tescilinden						İlköğretim Okulu bahçesi
	Armutlu Köyü				76	Tam							
					18								
106	EŞME	11	OKUL		80	2964-		24.08.1995					İlköğretim Okulu bahçesi
	Dervişli Köyü				77	Tam							
					20								
107	EŞME	12	OKUL	L21b.15b		48200	Hazine Tescilinden						YİBO Bahçesi
	Elvanlar MAH..			304		Tam							
				2									

108	EŞME	13	OKUL	37.47.C.b.	9	1377.91	Satıştan	17.02.1999					Okul Bahçesi
	Şehit Alibey			144	856	Tam							
				3									
109	EŞME	14	GÖLET	41.50.T	11	4783	5288 SAYILI KANUN	24.05.2006					Taktak Göleti
	ÜÇ EYLÜL			90	1072	TAM							
				2									
110	EŞME	15	GÖLET	41.50.T	11	16770	5288 SAYILI KANUN	24.05.2006					Taktak Göleti
	ÜÇ EYLÜL			90	1071	TAM							
				1									
111	Karahallı	1	Bina	30L-1C-1	10	777,85	Kadastro	08.02.1990					Kaymakamlık Lojmanı
				60	955	Tam							
				9									
112	Karahallı	2	OKUL	30-L1C-2	9	104f,88	Satış	25.12.1992					Okul Bahçesi
				53	869	Tam							
				51									
113	Karahallı	3	OKUL	30L-1VA-2	7	1516,2	Kadastro	25.02.1994					Okul Bahçesi
				169	657	Tam							
				1									
114	Karahallı	4	Bina	L22B-20D-4B	9	87	Hükmen Mah.Karari	28.06.2002					Sağlık Evi
	Dumanlı			152	1874	Tam							
				20									
115	SİVASLI	1	Ev Avlu	10	1020	292	2981 sayılı Kanun	06.02.1987					Bir katlı ev Avlu Mevcuttur.
	Budaklar				932	Tam							
				938									
116	SİVASLI	2	Ev Avlu	10	1020	400	2981 S.K	06.02.1987					Bir katlı ev ve Avlu Mevcuttur.
	Budaklar				0	Tam							
				940	934								
117	SİVASLI	3	Ev Avlu	10	1020	400,00	2981 S.K	06.02.1987					Kargır Ev Ve Avlu
	Budaklar				935	Tam							
				941									
118	SİVASLI	4	Ev Avlu	10	1020	386,00	2981 S.K	06,02.1987					Kerpiç 1 Katlı Ev Ve Avlu
					936	Tam							
	Budaklar			942									

119	SİVASLI	5	Ev Avlu	10	1020	400,00	2981 S.K	06.02.1987					Kerpiç 1 Katlı Ev Ve Avlu	
	Budaklar													
				938	939	Tam								
120	SİVASLI	6	Ev Avlu	10	1020	371,00	2981 S.K	06.02.1987					Kerpiç 1 Katlı Ev Ve Avlu	
	Budaklar				943	Tam								
				949										
121	SİVASLI	7	Ev Avlu	10	1020	399,00	2981 S.K	06.02.1987					Kerpiç. 1 Katlı Ev Ve Avlu	
	Budaklar				944	Tam								
				950										
122	SİVASLI	8	Ev Avlu	10	1020	380,00	2981 S.K	06.12.1987					Kargır 1 Katlı Ev Ve Avlu	
					949	Tam								
	BUDAKLAR			955										
123	SİVASLI	9	Ev ve Avlu	10	1020	224,00	2981 S.K	06.12.1987					Kargır 1 Katlı Ev Ve Avlu	
					950	Tam								
	BUDAKLAR			956										
124	SİVASLI	10	Ev Avlu	4	2760	395	İfraz	12.04.1990					Kargır Tek Katlı Ev Ve Avlu	
	Eldeniz				107	951								Tam
				957										
125	SİVASLI	11	Bir Katlı Ev	3	2760	397,81	İfraz	12.04.1990					Avlulu Bir Katlı Ev	
	Eldeniz					953								Tam
				959										
126	SİVASLI	12	Avlulu ev	3	2760	399,25	İfraz	12.04.1990					Avlulu Kerpiç 1 Katlı Ev	
	Eldeniz				123	963								Tam
				969										
127	SİVASLI	13	Avlulu ev	4	2760	398,75	İfraz	12.04.1990					Kargır Tek Katlı Ev Ve Avlu	
	Eldeniz				132	985								Tam
				991										
128	SİVASLI	14	Avlulu ev	4	2761	393,5	ifraz	12.04.1990					Kerpiç. 1 Katlı Ev Ve Avluju	
	Eldeniz				127	990								Tam
				996										
129	Sivas	15	Avlulu ev	4	2760	400	İfraz	12.04.1990					KargırTek Katlı Ev	
	Eldeniz				127	969								Tam
				975										

130	SİVASLI	16	arsa	2	9268	435	2981 S.K	30.06.1986				2 Katli Kerpiç Ev	
	Yeni Erice				700	Tam							
				713									
131	SİVASLI	17	Samanlık	2	9268	19,5	2981 S.K	30.06.2006				Samanlık	
	Yeni Erice				757	Tam							
				770									
132	Sivas	18	Arsa	6	8351	1018	ifraz	26.05.1986				Arsa	
	Selcikler				5046	Tam							
				5054									
133	SİVASLI	19	Arsa	6	8351	700	İfraz	26.05.1986				Arsa	
	Selcikler				5048	Tam							
				5056									
134	SİVASLI	21	Okul	6	7036	3188	2222 ve 5210 Sayılı Kanun	11.08.1999				Eski okul	
	Selcikler				3567	Tam							
				3574									
135	SİVASLI	22	Betonarme Ev	2	1356	295	2981 S.K.	10.02.1986				Betonarme Ev Mevcut	
	Hanaoglu					Tam							
				514	500								
136	SİVASLI	23	Arsa	30L1C14	14	794,37	Kadastro	14.02.1995				Kaymakamlık Lojmanı	
	Atatürk				237	1293							Tam
				2									
137	SİVASLI	24	Okul	30LIVB4	12315	249,31	Kamulaştırma	23.12.1998				M.Y.i.O.OK	
	Göl bahçe				12	397							Tam
				39									
138	SİVASLI	25	Okul	30L.1V.B.4	12315	154,27	Kamulaştırma	23.12.1998				M.Y.i.O.OK	
	Göl bahçe				12	398							Tam
				40									
139	SİVASLI	26	Okul	30LV1VB4	12315	169,93	kamulaştırma	23.12.1998				M.Y.i.O.OK	
					12	I 399							Tam
	Göl bahçe				41								

140	SİVASLI	27	Okul	30L.1V.B.4	12315	45,09	Kamulaştırma						M.Y.i.O.OK
	Gölbahce			12	400	Tam							
				42									
141	SİVASLI	28	Okul	30L1VB4	3	3305	Kadastro	25.04.1988					M.Y.I.O.OK
				12	246	Tam							
	Gölbahce			28									
142	SİVASLI	29	Okul	30L1C3	9	3265,45	Kadastro	12.02.1993					Cum.İ0.OK
				94	o 852	Tam							
	Akıncılar			1	»								
143	SİVASLI	20	Arsa-	6	8351	1100	İfraz	26.05.1986					Arsa
					5049								
	Selcikler			5057		Tam							
144	SİVASLI	30	Okul	1	5202	3677,5	M.Kararı	06.06.2000					Eski Okul Binası ve uygulam bahçesi
					124	Tam							
	Dedeballar, Tatar			129									
145	SİVASLI	31	Okul	12	5285	4415	M.Karari	06.06.2000					Belediyeye tahsis edildi
					2374	Tam							
	Tatar			2390									
146	SİVASLI	32	Okul	10	7024	4000	M.Kararı	11.08.1999					Recep Dinç i.o.o.
					2281	Tam							
	Pınarbaşı			2287									
147	SİVASLI	33	Okul	13	7029	8030	M.Karari	11.08.199					Okul Mevcut
					2789	Tam							
	Ağaçbeyli			2814									
148	SİVASLI	34	Okul	18	7035	3285	M.Karari	11.08.1999					Eski-Okul
					3437	Tam							
	Yayalar			3458									

149	SİVASLI	35	ARSA	30L.1.D	18717	1557,64	satış	29.12.2006					Arsa
	Atatürk			228	1637	Tam							
	aktaş			17									
150	ULUBEY	1	Konut	4248.A.D	4	614.35	Kadastro	10.01.1991					KAYMAKAM EVİ
	Aşağı			175	320								
				19									
151	ULUBEY	2	Konut	166	38	974,76	Kadastro	10.01.1991					BAHÇELİ 2 KATLI KARGİR EV
				3		Tam							
	Aşağı												
152	ULUBEY	3	Okul		1	3321,17	Kadastro	10.01.1991					M.F.TERCİ İÖÖ.BİNASI
	Aşağı			166	41	Tam							
	İSTASYON CAD.			6									
153	ULUBEY	9	Arsa	173		525.23	Kadastro	10.01.1991					BELEDİYEDEN SATIN ALINAN ARSA
	Aşağı			38	285	Tam							
154	ULUBEY	4	Konut		1	497.15	Kadastro	10.01.1991					OKUL İÇİN HİBE EDİLEN EV
				166	54	Tam							
	Aşağı			19									
155	ULUBEY	5	Okul		32	1853,39	Kadastro	14.01.1994					ÇUKURDAĞI İÖÖ.
	Aşağı			327	3130	Tam							
				5									
156	ULUBEY	6	ARSA		3	26	Kadastro	20.01.1987					ARSA
	Emirler			140	270	Tam							
				8									
157	ULUBEY	7	Okul		12	5220,97	Kadastro	01.09.1989					KUVAYİ MİLLİYE İÖÖ. VE MÜŞTEMLATI
				106	166	Tam							
	Dilaver			1									

158	ULUBEY	8	Kaplıca		5	2400	Kadastro	23.03.1989					AKSAZ HAMAMI
	Aksaz			111	403	Tam							
				65									
159	ULUBEY	9	Kaplıca		37	507.48	Kadastro	25.06.1998					KAPLICA
	HASKÖY			167	3575	Tam							
	HAMAMDERE			39									
160	ULUBEY	10	Kaplıca		37	2279.81	Kadastro	25.06.1998					KAPLICA BİNASI VE ARSASI
	HASKÖY			167	3580	Tam							
	HAMAMDERE			44									

İL ÖZEL İDARESİNİN ORGANLARI

İl Özel İdaresinin organları; İl Genel Meclisi, İl Encümeni ve Vali'dir.

• İl Genel Meclisi

İl Genel Meclisi, İl Özel İdaresinin karar organıdır ve ilgili kanunda gösterilen esas ve usullere göre ildeki seçmenler tarafından seçilmiş üyelere oluşur. İl Genel Meclisi, il genel meclisince belirlenecek bir aylık tatil hariç her ayın ilk haftası meclis tarafından önceden belirlenen günde, mutlak toplantı yerinde toplanır. İl Genel Meclisinin toplantıları açıktır. Meclis başkanı veya üyelere herhangi birinin gerekçeli önerisi üzerine, toplantıya katılanların salt çoğunluğuyla kapalı oturum yapılmasına karar verilebilir.

İl Genel Meclisinin Görev ve Yetkileri;

–Stratejik plan ile yatırım ve çalışma programlarını, İl Özel İdaresi faaliyetlerini ve personelinin performans ölçütlerini görüşmek ve karara bağlamak.

–Bütçe ve kesin hesabı kabul etmek, bütçede kurumsal kodlama yapılan birimler ile fonksiyonel sınıflandırmanın birinci düzeyleri arasında aktarma yapmak.

–Belediye sınırları il sınırı olan Büyükşehir Belediyeleri hariç İl Çevre Düzeni Planı ile belediye sınırları dışındaki alanların İmar Planlarını görüşmek ve karara bağlamak.

–Borçlanmaya karar vermek.

–Bütçe içi işletmeler ile “Türk Ticaret Kanunu”na tabi ortaklıklar kurulmasına veya bu ortaklıklardan ayrılmaya, sermaye artışına ve gayrimenkul yatırım ortaklığı kurulmasına karar vermek.

–Taşınmaz mal alımına, satımına, trampa edilmesine, tahsisine, tahsis şeklinin değiştirilmesine veya tahsisli bir taşınmazın akar haline getirilmesine izin; üç yıldan fazla kiralanmasına ve süresi yirmi beş yılı geçmemek kaydıyla bunlar üzerinde sınırlı ayni hak tesisine karar vermek.

–Şartlı bağışları kabul etmek.

–Vergi, resim ve harç dışında kalan miktarı beş milyardan yirmi beş milyar Türk Lirasına kadar ihtilaf konusu olan Özel İdare alacaklarının anlaşma ile tasfiyesine karar vermek.

–İl Özel İdaresi adına imtiyaz verilmesine ve İl Özel İdaresi yatırımlarının yap-işlet veya yap-işlet-devret modeli ile yapılmasına, İl Özel İdaresine ait şirket, işletme ve iştiraklerin özelleştirilmesine karar vermek.

–Encümen üyeleri ile ihtisas komisyonları üyelerini seçmek.

–İl Özel İdaresi tarafından çıkarılacak yönetmelikleri kabul etmek.

–Norm kadro çerçevesinde İl Özel İdaresinin ve bağlı kuruluşlarının kadrolarının ihdas, iptal ve değiştirilmesine karar vermek.

–Yurt içindeki ve yurt dışındaki mahalli idareler ve mahalli idare birlikleriyle karşılıklı işbirliği yapılmasına karar vermek.

Diğer mahalli idarelerle birlik kurulmasına, kurulmuş birliklere katılmaya veya ayrılmaya karar vermek.

İl Özel İdaresine kanunlarla verilen görev ve hizmetler dışında kalan ve ilgililerin isteğine bağlı hizmetler için uygulanacak ücret tarifelerini belirlemek.

• İl Encümeni

İl Encümeni Valinin başkanlığında, İl Genel Meclisinin her yıl kendi üyeleri arasından bir yıl için gizli oyla seçeceği beş üye ile biri Mali Hizmetler Birim Amiri olmak üzere Valinin her yıl Birim Amirleri arasından seçeceği beş üyeden oluşur. Encümen, haftada en az bir defa olmak üzere önceden belirlenen gün ve saatte toplanır. Valinin katılmadığı Encümen Toplantısına Genel Sekreter başkanlık eder.

İl Encümenin Görev ve Yetkileri;

–Stratejik plan ve yıllık çalışma programı ile bütçe ve kesin hesabı inceleyip İl Genel Meclisine görüş bildirmek.

–Yıllık çalışma programına alınan işlerle ilgili kamulaştırma kararlarını almak ve uygulamak.

–Öngörülmeleyen giderler ödeneğinin harcama yerlerini belirlemek.

–Bütçede fonksiyonel sınıflandırmanın ikinci düzeyleri arasında aktarma yapmak.

–Kanunlarda öngörülen cezaları vermek.

–Vergi, resim ve harçlar dışında kalan ve miktarı beş milyar Türk Lirasına kadar olan ihtilafların sulhen halline karar vermek.

–Taşınmaz mal satımına, trampa edilmesine ve tahsisine ilişkin kararları uygulamak, süresi üç yılı geçmemek üzere kiralanmasına karar vermek.

–Belediye sınırları dışındaki umuma açık yerlerin açılış ve kapanış saatlerini belirlemek.

–Vali tarafından havale edilen konularda görüş bildirmek.

–Kanunlarla verilen diğer görevleri yapmak.

• **Vali**

Vali, İl Özel İdaresinin başı ve tüzel kişiliğinin temsilcisidir.

Valinin Görev ve Yetkileri;

–İl Özel İdaresi teşkilatının en üst amiri olarak İl Özel İdaresi teşkilatını sevk ve idare etmek, İl Özel İdaresinin hak ve menfaatlerini korumak.

–İl Özel İdaresini stratejik plana uygun olarak yönetmek, İl Özel İdaresinin kurumsal stratejilerini oluşturmak, bu stratejilere uygun olarak bütçeyi, İl Özel İdaresi faaliyetlerinin ve personelinin performans ölçütlerini hazırlamak ve uygulamak, izlemek ve değerlendirmek, bunlarla ilgili raporları Meclise sunmak.

–İl Özel İdaresini Devlet dairelerinde ve törenlerde, davacı veya davalı olarak da yargı yerlerinde temsil etmek veya vekil tayin etmek.

–İl Encümenine başkanlık etmek.

–İl Özel İdaresinin taşınır ve taşınmaz mallarını idare etmek.

–İl Özel İdaresinin gelir ve alacaklarını takip ve tahsil etmek.

–Yetkili organların kararını almak şartıyla sözleşme yapmak.

–İl Genel Meclisi ve Encümen kararlarını uygulamak.

–Bütçeyi uygulamak, bütçede Meclis ve Encümenin yetkisi dışında kalan aktarmaları yapmak.

–İl Özel İdaresi personelini atamak.

–İl Özel İdaresi, bağlı kuruluşlarını ve işletmelerini denetlemek.

–Şartsız bağışları kabul etmek.

–İl halkının huzur, esenlik, sağlık ve mutluluğu için gereken önlemleri almak.

–Bütçede yoksul ve muhtaçlar için ayrılan ödeneği kullanmak.

–Kanunlarla İl Özel İdaresine verilen ve İl Genel Meclisi veya İl Encümeni kararını gerektirmeyen görevleri yapmak ve yetkileri kullanmak.

3- BİLGİ VE TEKNOLOJİK KAYNAKLAR

Kullanıldığı Birim	Bilgisayar		Yazıcı	Tarayıcı	Fotokopi	Server	Projeksiyon	Ploter
	Masaüstü	Dizüstü						
Genel Sekreterlik	1	2						
Bilgi İşlem Müdürlüğü	6	2	5	1		3	2	
Çevre Kor.ve Kontrol Müd.	10		9	1				
Destek Hizm. Müd.	16		14					
İmar ve Kentsel İy. Müd.	9	1	9	1				2
İnsan Kaynakları ve Eğt.Müd.	9		5	1	1			
Mali Hizm. Müd.	12	1	7	1	1			
Plan Prj. Yat. ve İnş. Müd.	10		10	1	1			1
Tarımsal Hizm. Müd.	8		9	1				
Yazı İşleri Müd.	5	1	3	2	1			
Yol ve Ulaşım Hizm. Müd.	9	1	9	2				
Hukuk Bürosu	2		2					
İl Genel Meclisi	10	1	1		1		3	
İlçe Özel İdareleri	6		6					
Saha Amirliği	2		1					
Ambar	4							
Spor Kompleksi	1		1					
TOPLAM	120	9	92	12	5	3	5	3

4. İNSAN KAYNAKLARI

Uşak İl Özel İdaresinde 657 sayılı “Devlet Memurları Kanunu”na tabi 62 adet memur, 4857 sayılı “İş Kanunu”na tabi 169 adet işçi, 8 adet sözleşmeli personel ve 7 adet geçici işçi olmak üzere toplam 246 personel istihdam edilmektedir.

İdaremize Norm Kadro ile tahsis edilen 146 memur kadrosundan 62 adeti dolu olup, boş memur kadrolarına karşılık;

Hukuk Müşavirli hizmetleri sınıfında Tam Zamanlı sözleşmeli 1 Hukuk Müşaviri ve Avukatlık Hizmetleri Sınıfında Tam Zamanlı Sözleşmeli 1 Avukat,

Teknik Hizmetler Sınıfında Tam Zamanlı Sözleşmeli 4 Tekniker, 1 adet Mühendis ve 1 Adet peyzaj mimarı çalıştırılmaktadır.

Uşak İl Özel İdaresi mevcut personel durumuna ilişkin bilgiler aşağıdaki tabloda sunulmuştur.

MEMUR PERSONEL	
Yönetici Personel	10
Teknik Personel	32
İdari Personel	18
Yardımcı Hizmetler Personeli	4
Sağlık Personeli	2
Kadrosu Şahsa Bağlı Personel	4
TOPLAM	70
İŞÇİ PERSONEL	
Sürekli İşçi	169
Geçici İşçi	7
TOPLAM	176
GENEL TOPLAM	246

EĞİTİM DURUMU	ADET
İLKÖĞRETİM	111
LİSE	65
ÖNLİSANS	27
LİSANS	42
YÜKSEK LİSANS	1
TOPLAM	246

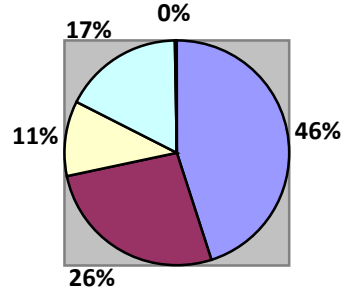

CİNSİYET	ADET
KADIN	29
ERKEK	217
TOPLAM	246

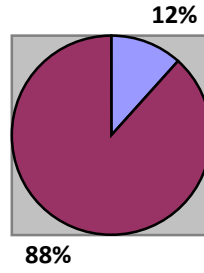

YAŞ GRUBU	ADET
20-29	22
30-39	48
40-49	129
50-59	45
60 ve üzeri	2
TOPLAM	246

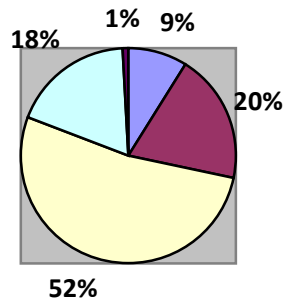
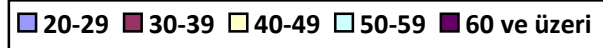

5- SUNULAN HİZMETLER

Uşak İl Özel İdaresinin sunduğu hizmetleri şu şekilde sıralamak mümkündür:

- Gençlik ve spor, sağlık, tarım, sanayi ve ticaret, bayındırlık ve imar, toprağın korunması, erozyonun önlenmesi, sosyal hizmetler ve yardımlar, ilk ve orta öğretim kurumlarının arazi temini, binaların yapım-bakım-onarımları ile diğer ihtiyaçlarının karşılanması hizmetlerini il sınırları içinde yerine getirmek.

- İl Çevre Düzeni Planını, Valinin koordinasyonunda Belediye ile birlikte yapmak.

- İmar, yol, su, kanalizasyon, katı atık, çevre, acil yardım ve kurtarma, orman köylerinin desteklenmesi, ağaçlandırma, park ve bahçe tesisine ilişkin hizmetleri belediye sınırları dışında yapmak.

6- YÖNETİM VE İÇ KONTROL SİSTEMİ

2006 yılında İl Özel İdaresi bünyesinde harcama birimleri oluşturularak bu birimlerin başına müdür unvanlı personel atanmış ve Valilik Makamı onayı ile harcama yetkilileri belirlenmiştir.

İl Özel İdaresinin yapım, mal ve hizmet alımlarında: 4734 Sayılı Kamu İhale Kanunu ve 4735 Sayılı Kamu İhale Sözleşmeleri Kanunu; satış kiralama ve gayri ayni hak tesisi benzeri diğer işlerinde: 2886 Sayılı Devlet İhale Kanunu esaslarına göre işlem yapmaktadır.

Bütçede ödeneği bulunan yapım, mal ve hizmet alımlarında sırasıyla; yaklaşık maliyetin belirlenmesi, ihale onayının alınması, idari ve teknik şartnamelerin hazırlanması, ihaleye çıkılması, ilan ve ihalenin gerçekleştirilmesi, sözleşmeye bağlanması şeklinde bir süreç takip edilmektedir. 2886 Sayılı Kanuna göre yapılan işlemlerde ilgisine göre İl Genel Meclisi veya İl Encümeni kararı alınmakta, ilana çıkılmakta, ihale komisyon huzurunda yapılmakta ve buna göre sözleşmeye bağlanmaktadır.

İl Özel İdarelerinde 5018 Sayılı Kamu Mali Yönetimi ve Kontrol Kanunu hükümlerine göre iç ve dış denetim yapılır. Alınan kararların temel ilke, politika, öncelikler ve belirlenen stratejik hedeflere uygunluğu; yetkili makamlarca ve İl Genel Meclisi tarafından oluşturulan Denetim Komisyonunca iç denetime, İçişleri Bakanlığı ve Sayıştay Başkanlığınca da dış denetimlere tabi tutulmaktadır.

İl Genel Meclisi, her yılın Ocak ayında yapılacak toplantısında İl Özel İdaresinin bir önceki yıl gelir ve giderleri ile hesap işlemlerinin denetimi için kendi üyeleri arasından gizli oyla ve üye sayısı üçten az beşten çok olmamak üzere bir Denetim Komisyonu oluşturur. Komisyon, her siyasi parti grubunun ve bağımsız üyelerin İl Genel Meclisindeki üye sayısının meclis üye tam sayısına oranlanması suretiyle oluşur. Komisyon, Vali tarafından İl Özel İdare binası içinde belirlenen yede çalışır ve çalışmalarında uzman kişi ve kuruluşlardan yararlanabileceği gibi, Valinin onayıyla kamu kuruluşları personelinden de yararlanabilir. Komisyon tarafından istenen bilgi ve belgelerin iade edilmek üzere verilmesi zorunludur.

Komisyon, çalışmasını Şubat ayı sonuna kadar tamamlar ve buna ilişkin raporunu izleyen ayın on beşine kadar Meclis Başkanlığına sunar. Konusu suç teşkil eden hususlarla ilgili olarak Meclis Başkanlığı tarafından yetkili mercilere suç duyurusunda bulunulur.

II- AMAÇ VE HEDEFLER

A- İDARENİN AMAÇ VE HEDEFLERİ

2007 – 2010 YILLARI STRATEJİK PLANINA GÖRE:

	STRATEJİK AMAÇLAR	STRATEJİK HEDEFLER
1	Halkın Sosyal ve Kültürel faaliyetlere daha etkin katılımını temine yönelik sosyal ve kültürel tesis yetersizliğinin giderilmesi, kültür ve turizm alanında tanıtım faaliyetlerinin arttırılması	1.1: Halkımızın kültürel gelişimlerine katkı sağlamak amacıyla boş zamanlarını değerlendirecek tiyatro ve sinema salonlarının yapılmasını teşvik etmek. Sosyal ve kültürel faaliyetlere aktif olarak katılmalarını sağlamak 1.2: Konaklama ve Turizm tesislerinin, yetersizliğinin giderilmesi. 1.3: Şehir kimliğinin oluşması için Koruma Planının hazırlanması, 1.4: Kültür varlıklarının ortaya çıkarılması ve tanıtım eksikliğinin giderilmesi.
2	Her yaşta insanımıza spor yapma imkanı sağlamaya ve sporu yaygınlaştırmaya yönelik olarak; İlimizde spor tesislerinin yeterli hale getirilmesi.	2.1: Yeterli spor alanlarının ve tesislerinin ilimize kazandırılması. 2.2: Kamp merkezleri oluşturulması.
3	Eğitimde fırsat eşitliği yaratmak ve eğitimin kalitesini yükseltmek için altyapının tamamlanması.	3.1: Çocukların eğitim sürecine hazırlanabilmesi ve sosyal gelişimlerinin sağlanması amacıyla okul öncesi eğitime yönelik okul yapımına hız verilmesi 3.2: İlköğretimde okuma yazma oranının %100' e ulaştırılması, tekli öğretime geçilmesi, sınıf mevcutlarının uygun seviyeye çekilmesi amacıyla ilköğretim ve ortaöğretim için yeni derslik yapılması ve mevcut altyapının standardının yükseltilmesi. 3.3: Okul yapılması amacıyla, il ve ilçe merkezlerinde bulunan, özel ve tüzel kişilere ait arazilerin bir program dahilinde kamulaştırılması.

		3.4: Ortaöğretim kurumlarında eğitim düzeyini yükseltmek, öğrenimde fırsat eşitliği sağlamak amacı ile yeni derslikler yapılması ve mevcut altyapının standardının yükseltilmesi
4	Halk eğitiminde toplumun tüm kesimlerinin beceri, yaş, öğrenim düzeyi ve ihtiyaçlarına uygun biçimde eğitim, öğretim, rehberlik ve uygulama faaliyetleri yoluyla eğitilmesi ve bilinçlendirilmesi.	<p>4.1: Doğal afetlerden korunma konusundaki eğitim programları sayısının artırılması ve programlara halkın katılımı sağlanarak doğal afet bilincinin geliştirilmesi.</p> <p>4.2: Halk eğitim merkezlerinde gerçekleştirilen beceri edinme kurslarının sayısının artırılması ve kursların çeşitlendirilmesi.</p>
5	Sosyal devletin temel unsurlarından biri olarak; yoksulluğun azaltılması, korunma, bakım ve desteklenmeye gereksinim duyan güç koşullar altındaki kişi ve gruplara etkin sosyal koruma sağlanması amacıyla, ilgili uluslar arası kuruluşların; proje, finansman yardımı gibi olanaklarından da yararlanarak, sosyal hizmetlerin ihtiyaç sahiplerine, yaygın, etkili ve sürekli bir şekilde ulaştırılması, değişen toplum yapısı ile oluşabilecek sosyal sorunlara karşı yeni hizmet modellerinin geliştirilmesi.	<p>5.1: Ekonomik, sosyal ve sağlık yönünden yoksunluk içinde bulunan risk grubunda yer alan kişilerin (yaşlılar, yoksullar, kadınlar, zihinsel ve bedensel engelliler, kimsesizler) kimlik bilgilerinin, adreslerinin, risk durumlarının ve gereksinimlerinin tespit edilmesi</p> <p>5.2: Ekonomik yoksunluk içinde bulunan kişi ve ailelerin çocuklarının, çocuk yuvası ve yetiştirme yurdu gibi kurumsal bakım hizmeti olarak ailelerinden ayrılmaları yerine, aileleri ile birlikte yaşayabilmelerini sağlayıcı alternatif, koruyucu, önleyici, tedbirlerin alınması</p> <p>5.3: Sokakta yaşayan ve/veya çalışan çocukların koruma ve rehabilitasyon süreçleri tamamlanarak, içinde buldukları topluma yeniden entegrasyonlarının sağlanmasına yönelik önlemlerin alınması.</p> <p>5.4: Engellilere yönelik hizmetlerin etkili ve daha işlevsel planlanması, topluma entegrasyonlarını kolaylaştırıcı önlemlerin alınması</p> <p>5.5: Eğitim ve sağlık alanlarının yanı sıra, hayırseverlerin yardım yapabilecekleri diğer alanların tespitine yönelik çalışma yapılması, yardım alanlarının çeşitlendirilmesi</p>

		<p>5.6: Korunma ve bakım altında bulunan çocuk ve gençlerin, sivil toplum kuruluşlarının katkıları ve diğer resmi kurumlar ile işbirliği içinde bakımları, toplum ile bütünleşmeleri ve yaş gruplarına uygun toplum, ahlak kurallarını öğrenmeleri, psiko-sosyal açıdan sağlıklı bir şekilde gelişimlerinin sağlanması.</p> <p>5.7: Toplumun çekirdeğini oluşturan ailelerin sağlıklı bir şekilde kurulması ve devamının sağlanması.</p> <p>5.8: Yaşlılara yönelik hizmet modelinin etkili ve daha işlevsel planlanması, sosyal ilişkilerinin geliştirilmesi, psikolojik ve sosyal kaynaklı sorunlarının giderilmesi.</p>
6	<p>Sağlıkta sürekli gelişme felsefesinin kurumsallaşması ile sağlık hizmetlerinin kapsayıcılığı, ulaşılabilirliği, kalite ve verimliliğinin yükseltilmesi ve sağlık kurumlarının fiziki kapasitesinin geliştirilmesi</p>	<p>6.1: Sağlık hizmetlerinde kalitenin yükseltilebilmesi için sağlık kuruluşlarının fiziki alt yapısı ve donanım ihtiyacının giderilmesi.</p> <p>6.2: Öncelikli yaşam kalitesi göstergelerinin iyileştirilmesi amacıyla, sağlık personeli eğitimi yapılması, halka yönelik koruyucu sağlık hizmetlerinin hızlandırılması, kanser ve kronik hastaların yaşam şartlarının düzeltilmesi.</p>
7	<p>Gelişen teknoloji ve taleplere uygun olarak tarımsal üretimin artırılması, pazarlamada etkinliğin sağlanması, doğal kaynakların korunması ve geliştirilmesi, teknik bilgi ve teknolojik yeniliklerin çiftçiye ulaştırılmasını sağlayarak, sektöre örgütlü, rekabetçi ve sürdürülebilir bir yapı kazandırılması.</p>	<p>7.1: Artan nüfusun gıda ihtiyaçlarının karşılanması, sanayiye hammadde temini ve ihracat imkanlarının sağlanması amacıyla tarımsal üretimin artırılması</p> <p>7.2: Demokratik baskı grubu oluşturulması, tarımsal girdi ihtiyaçlarının temini, danışmanlık hizmetlerinin yürütülmesi, üretim ve pazarlama gibi konularda aktif olarak görev yapabilmesi amacıyla çiftçilerin teşkilatlandırılması.</p> <p>7.3: Kaynakların etkin kullanılarak sağlıklı, kaliteli, düşük maliyetli ve bol ürün elde edilebilmesi amacıyla tarımsal danışmanlık, basılı yayınlar, çiftçi toplantıları, demonstrasyonlar, çiftçi gezileri, vb. yöntemler kullanılarak çiftçi eğitim ve yayım çalışmaları yapılması.</p>

		<p>7.4: Tarımsal üretimin sürdürülebilir kılınması amacıyla doğal kaynakların korunması ve geliştirilmesi</p> <p>7.5: Gıda güvenliği amacıyla gıdalarda olabilecek fiziksel, kimyasal, biyolojik ve diğer zararların önlenmesi</p>
8	Kırsal alanda yaşayan ve tarımsal üretim yapan üreticilerimizin sosyal, kültürel ve ekonomik yönden refahlarını arttırmak amacıyla kırsal alandaki sosyal yapının geliştirilmesi.	<p>8.1: Köy yollarının iyileştirilmesi.</p> <p>8.2: Kanalizasyon şebekesi bulunmayan köylere kanalizasyon hatlarının yapılması, doğal arıtmanın geliştirilmesi. İçme suyu bulunmayan köylere içme suyu götürülmesi köy meydanı düzenlenmesi,</p>
9	Planlı kentleşme ile birlikte çevrenin korunması	<p>9.1: Yeşil alan miktarının artırılması.</p> <p>9.2: Çevrenin korunması ve iyileştirilmesi.</p>
10	İlin kentsel gelişimini sağlamak amacıyla, teknolojik gelişmelerle, ilin yapısal dağılım bölgeleri arasında fiziki erişimi kolaylaştıracak sistemlerin tesis edilmesi	<p>10.1: Enerji üretiminin artırılması</p> <p>10.2: Ulaşım sistemlerinin geliştirilmesi</p>
11	İlin ulusal ve uluslararası alanda belirli ürünlerde markalaşması, bu ürünlerde tanıtımının sağlanması, coğrafi işaret olarak tescilinin yaptırılması, pazar imkanlarının artırılması.	<p>11.1: Her yıl en az 1 ürün için marka veya coğrafi işaret tescilinin sağlanması.</p> <p>11.2: Uşak ile özdeşleşmiş ürünlerin standardize edilmesine ve kalite normu yakalanmasına yönelik çalışmalar yapılması, pazarlama olanaklarının geliştirilmesi</p>
12	Mevcut fakülte ve yüksek okullar yanında üniversitenin yeni kurulmuş olmasının vereceği şevk ve heyecanla sanayi-üniversite işbirliği imkanlarının ve AR-GE çalışmalarının artırılması	<p>12.1: Üniversite birimleri ile sanayiciler arası diyalogun artırılması</p>

13	Kaynakların etkin kullanılması, karar alma ve uygulamada hataların giderilmesine, ilin potansiyelinin ortaya çıkarılmasına ve sürdürülebilir kalkınmaya yönelik veri tabanı oluşturulması	<p>13.1: Kültür, turizm, altyapı, sanayi, tarım gibi konularda durum tespiti yapılması</p> <p>13.2: İl Özel İdare Personelinin yeni yasal düzenlemeler, uygulamaya ilişkin yönetmelikler, genelgeler ve gelişen teknoloji konularında uzman birimlerden yararlanılarak eğitilmesi.</p>
14	Kent ve çevre ile ilgili veri ve bilgi iletişim sistemlerinin oluşturulması,	14.1: 1/100.000 ölçekli Uşak İli Çevre Düzeni Planı çalışmalarının tamamlanması,
15	Kaçak yapılaşmayı maksimum düzeyde engellemek sureti ile kontrollü ve yerel mimari özelliklere bağlı estetik kaygı gözeterek yapılaşmanın aynı düzeyde sağlanması.	<p>15.1: İl Özel İdaresi yetki alanında kalan ve kadastro çalışmaları yapılmış 190 adet köyün köy yerleşik alan çalışmalarının program dahilinde tamamlanması,</p> <p>15.2: Kaçak yapılaşmayı önlemek amacıyla; İl Özel İdaresi yetki alanı içerisinde bulunan köylerin, köy yerleşik alan sınırları içerisinde kalan alanların, sosyo-kültürel ve ekonomik yapılarına uygun konut amaçlı mimari tip projelerin, program süresince yöre halkının görüşü alınarak hazırlanması,</p>
16	İlimizde meydana gelebilecek olası doğal afetlerin yol açacağı can ve mal kayıplarını en aza indirmek için afet bilincinin, teknik bilgi-donanım ve koordinasyonun alt yapısının hazırlanması.	<p>16.1: Afet bölgelerinin belirlenmesine ve afet durumunda alınacak önlemlere ilişkin İl Acil Afet Planlarının güncel tutulmasının sağlanması.</p> <p>16.2: İl Özel İdaresine bağlı tüm kamu binalarının plan döneminde deprem yönetmeliklerine uygun hale getirilmesi.</p>
17	İl Özel İdaresi tarafından ilçelerde yapılacak kamu binalarında (eğitim, sağlık v.b.) mevcut tip projelerinden kaçınılması, bölgenin özelliklerini ve sosyo-kültürel yapısını yansıtacak şekilde, estetik kaygı gözetilerek proje revizyonlarının yapılması	17.1: 2007 yılı içerisinde İl Özel İdaresi tarafından yapılacak kamu binalarının (eğitim, sağlık v.b.) daha rantabl ve fonksiyonel olmasına yönelik projelerin geliştirilmesi,

18	İl Özel İdaresi bünyesinde bulunan teknik personelin maksimum kalite ve düzeyde teknik hizmet sunmasının sağlanması.	18.1: Belirlenen teknik hizmetlere yönelik hedefleri karşılayacak teknolojik gelişime uygun nitelikte bilgisayar donanımı, yazılım programı (Netcat, Autocat, ArcMap v.b yazılımları) ve binek araç donanımının sağlanması,
-----------	--	--

B- TEMEL POLİTİKALAR VE ÖNCELİKLER

2010 Yılı İl Özel İdaresinin Temel Politikaları ve Öncelikleri;

- Eğitim, sağlık, spor ve sosyal altyapı çalışmalarına ağırlık vermek. Sağlık ve eğitimde kaliteyi artırmak,
 - Milli Eğitim Müdürlüğüne bir önceki yılın gelirinden en az %20 oranında ödenek ayırmak,
 - Kırsal kesimin sosyal yaşam düzeyini artırmak,
 - Sulama için su kaynakları bulmak ve sulama göletleri yapmak,
 - Kaynak tasarrufu sağlamak için, tarım arazi ve ürün envanteri çıkartılarak, yöreye uygun yeni ürünlerin yetiştirilmesini sağlamak,
 - İl Özel İdaresinin hizmet birimlerinin araç gereç yönünden güçlendirilerek verimli çalışmayı teşvik edici ortam oluşturmak,
 - Özel İdarenin iş ve işlemleri ile ilgili plan ve programlara uymak,
 - İlimizin ekonomik kalkınması için proje üretmek,
- şeklinde belirlenmiştir.

• İDARENİN MİSYONU

İl Özel İdaresi ile doğrudan veya dolaylı ilgisi bulunan mevzuatın gerektirdiği yükümlülükleri layıkıyla yerine getirmek, vatandaş memnuniyeti anlayışı ile hizmet sunulan kesimlerin refah seviyesini yükseltmek ve gelişmelere ayak uydurarak esnek-etkin bir yönetim anlayışıyla görev ifa etmek.

• İDARENİN VİZYONU

Eğitim, Sağlık, Kültür, Turizm, Spor, Çevre, Tarım ve Kırsal alt yapı alanlarında uluslararası standartlarda ve Avrupa Birliği normlarında hizmet anlayışıyla; duyarlı, öngörülü, gerçekçi, kalite odaklı bir İl Özel İdaresi.

III- FAALİYETLERE İLİŞKİN BİLGİ VE DEĞERLENDİRMELER

A- MALİ BİLGİLER

1- BÜTÇE UYGULAMA SONUÇLARI

• 2010 Yılı Tahmini Gelir Bütçesi

KOD	AÇIKLAMA	BÜTÇE ÖDENEĞİ
01	Vergi Gelirleri	100.000,00
03	Teşebbüs ve Mülkiyet Gelirleri	1.551.500,00
05	Diğer Gelirler	14.333.500,00
06	Sermaye Gelirleri	15.000,00
	TOPLAM	16.000.000,00

• İl Özel İdare Bütçesi Ödeneklerinin Son Üç Yılda Kaynağa Göre Dağılımı

KAYNAK	2008	2009	2010
Bütçe ile Verilen	10.500.000,00	15.500.000,00	16.000.000,00
Bakanlık Transferleri	23.417.624,70	23.424.263,20	26.207.498,00
Önceki Yılından Devir	4.401.534,04	6.967.216,02	6.017.717,22
Ek Bütçe	2.850.000,00	1.750.000,00	0,00
TOPLAM	41.169.158,74	47.641.479,22	48.225.215,22

• 2010 Yılı Bütçesinin Kaynaklara Göre Dağılımının Grafikselleştirilmesi

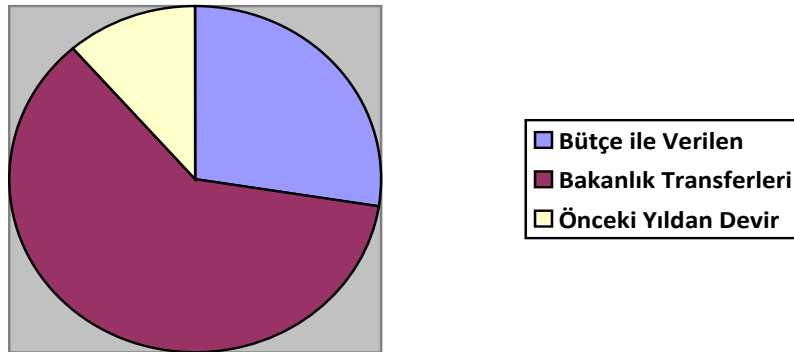

• İl Özel İdaresinin Yıllar İtibariyle Gerçekleşen Bütçesi

KOD	GELİR	2008	2009	2010
01	Vergi Geliri	83.622,73	64.315,54	57.778,35
03	Teşebbüs ve Mülkiyet Geliri	590.229,51	673.525,99	1.416.090,03
04	Alınan Bağışlar ve Yardımlar	23.417.624,70	23.424.263,20	26.207.498,00
05	Diğer Gelirler	10.332.071,90	12.606.373,81	14.905.244,56
06	Sermaye Gelirleri	27.100,00	930,00	0,00
	BÜTÇE GELİRLERİ TOPLAMI	34.450.648,84	36.769.408,54	42.586.620,94
	GİDER	2008	2009	2010
01	Personel Giderleri	11.218.259,86	10.092.975,50	11.650.027,14
02	SGK Devlet Primi Giderleri	1.535.824,87	1.698.972,28	2.132.221,18
03	Mal ve Hizmet Alımı Gid.	7.063.224,17	8.509.048,68	8.433.745,94
05	Cari Transferler	764.650,66	811.713,37	1.237.103,16
06	Sermaye Giderleri	10.635.225,89	15.598.420,90	11.298.103,16
07	Sermaye Transferleri	1.489.090,00	847.837,00	478.116,65
08	Borç Verme	0,00	0,00	100.000,00
	BÜTÇE GİDERLERİ TOPLAMI	32.706.275,45	37.558.967,73	35.329.893,10

• 2010 Yılı Gerçekleşen Bütçesinin Grafikselsel Görünümü

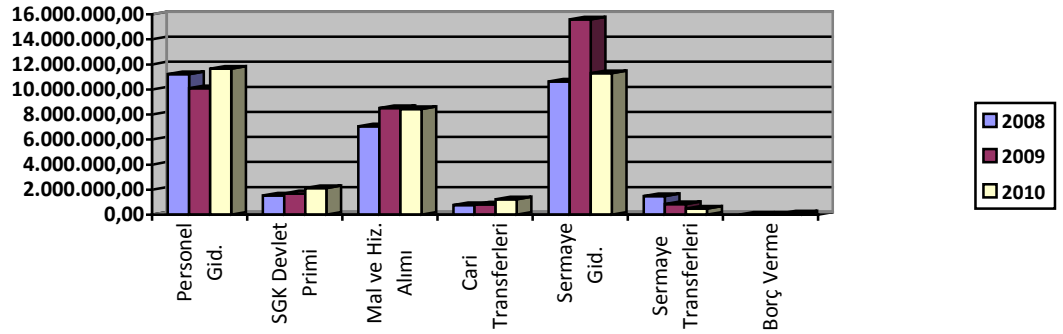
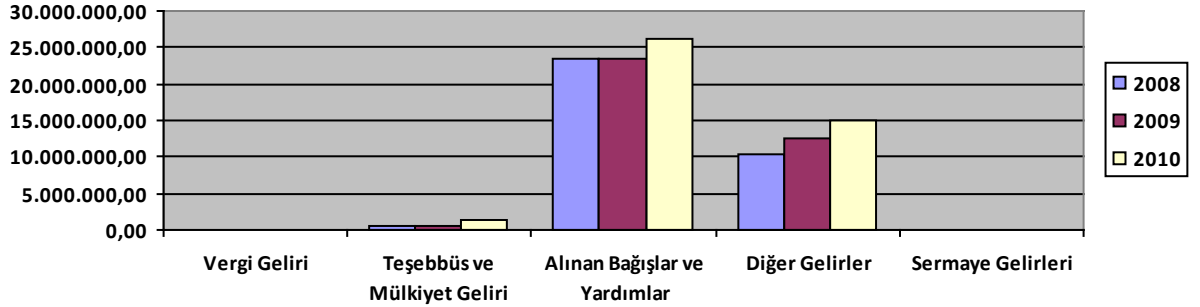

• İl Özel İdaresi Gerçekleşen Öz Bütçe Tablosu

KOD	GELİR	2008	2009	2010
01	Vergi Geliri	83.622,73	64.315,54	57.778,35
03	Teşebbüs ve Mülkiyet Geliri	590.229,51	673.525,99	1.416.090,03
04	Alınan Bağışlar ve Yardımlar	0,00	0,00	0,00
05	Diğer Gelirler	10.332.071,90	12.606.373,81	14.905.244,56
06	Sermaye Gelirleri	27.100,00	930,00	0,00
	BÜTÇE GELİRLERİ TOPLAMI	11.033.024,14	13.345.145,34	16.379.122,94
	GİDER	2008	2009	2010
01	Personel Giderleri	1.333.084,78	2.008.140,57	3.056.549,32
02	SGK Devlet Prim.Giderleri	135.170,95	238.987,47	545.623,10
03	Mal ve Hizmet Alımı Gid.	1.873.037,05	2.953.263,53	2.940.866,80
05	Cari Transferler	685.095,51	752.352,09	1.222.116,79
06	Sermaye Giderleri	4.155.901,86	8.437.179,74	6.110.081,79
07	Sermaye Transferleri	1.489.090,00	847.837,00	478.116,65
08	Borç Verme	0,00	0,00	100.000,00
	BÜTÇE GİDERLERİ TOPLAMI	9.671.380,18	15.237.760,40	14.453.354,45

• 2010 Yılı Gerçekleşen Öz Bütçesinin Grafiksiz Görünümü

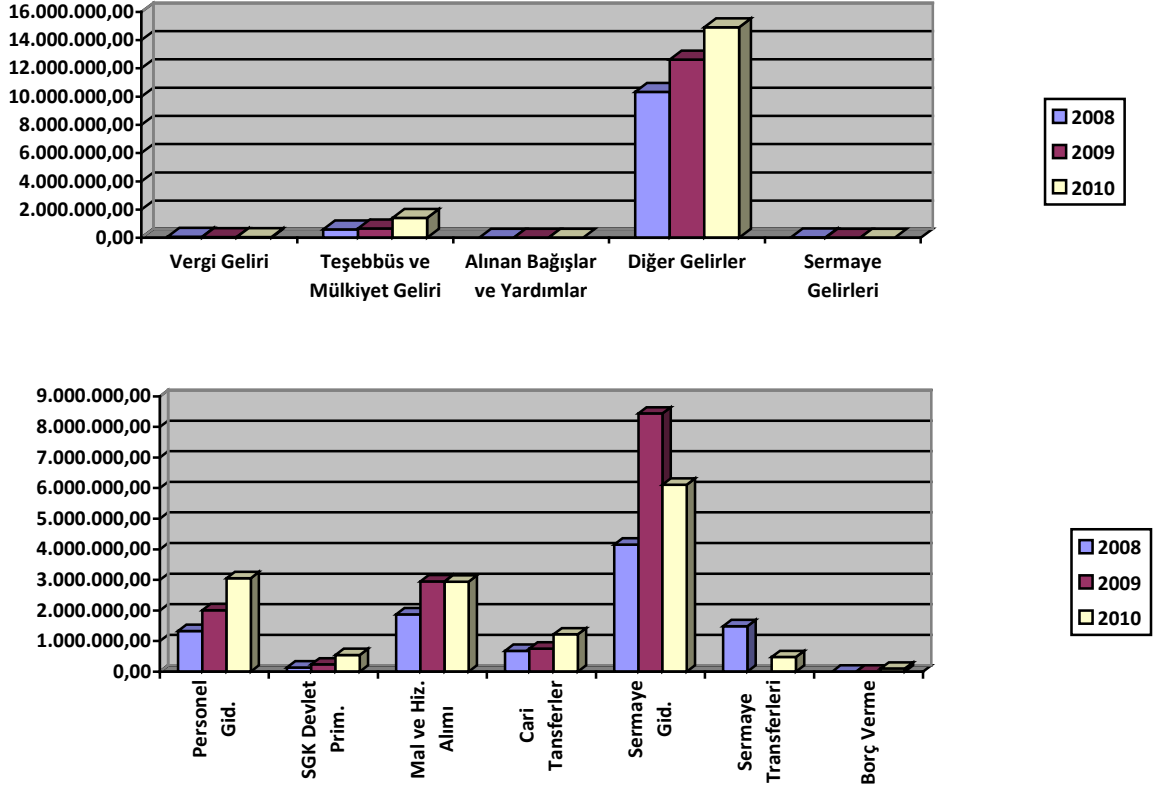

2- MALİ TABLOLARA İLİŞKİN AÇIKLAMALAR

A-GELİR BÜTÇESİ

2010 Mali Yılı Gelir Bütçesi 16.000.000,00 TL tahmin edilmiş olup, Devlet yardımları tahmin edilmemiştir.

2010 Mali Yılı sonu itibariyle;

01 Vergi Gelirleri	57.788,35 TL
03 Teşebbüs ve Mülkiyet Gelirleri	1.416.090,03 TL
04 Alınan Bağış ve Yardımlar	26.207.498,00 TL
05 Diğer Gelirler	14.905.244,56 TL
Olmak üzere toplam	42.586.620,94 TL gelir gerçekleşmiştir.

Bu gelirin 16.379.122,94 TL'si öz gelir, 26.207.498,00 TL'si Devlet yardımlarından oluşmaktadır. Gerçekleşen gelir bütçesinin % 61,54'ü Devlet yardımı, %38,46'sı öz gelirimizdir. Öz gelirimizin % 0,35'i Vergi Gelirleri, % 8,65'i Teşebbüs ve Mülkiyet Gelirleri, %91'i Diğer Gelirlerden oluşmaktadır.

B-GİDER BÜTÇESİ

2010 Yılı tahmini bütçesi 16.000.000,00 TL'dır. Devlet yardımları tahmin edilmediğinden 2010 yılı tahmini bütçesinde finansman tipi 8 (sekiz) olan giderler tahmin edilmemiştir.

2010 Mali Yılı sonu itibariyle;

01 Personel Giderleri	11.650.027,14 TL
02 SGK Devlet Primi Giderleri	2.132.221,18 TL
03 Mal ve Hizmet Alım Giderleri	8.433.745,94 TL
05 Cari Transferler	1.237.679,03 TL
06 Sermaye Giderleri	11.298.103,16 TL
07 Sermaye Transferleri	478.116,65 TL
08 Borç Verme	100.000,00 TL

Olmak üzere toplam 35.329.893,10 TL gider gerçekleşmiştir.

Bu giderin 14.453.354,45 TL si öz gelirlerden, 20.876.538,65 TL'si Devlet yardımlarından karşılanmıştır.

2010 Yılı İçerisinde Öz Gelir, Gideri ve Ödeneği

2010 yılı tahmini bütçesi 16.000.000,00 TL, 2009 yılından devir 1.140.442,30 TL olmak üzere 17.140.442,30 TL ödenek mevcuttur. 2010 yılı içerisinde 16.379.122,94 TL gelir, 14.453.354,45 TL gider gerçekleşmiştir.

3- MALİ DENETİM SONUÇLARI

2010 yılı hesap iş ve işlemlerine ilişkin olarak Denetim Komisyonu tarafından iç denetim başlatılmış olup dış denetim yapılmamıştır. 2009 yılı dış denetimi Sayıştay Başkanlığı denetçileri tarafından 2010 yılı içerisinde gerçekleştirilmiştir.

B- PERFORMANS BİLGİLERİ

1- FAALİYET VE PROJE BİLGİLERİ

•MECLİS, ENCÜMEN VE İHTİSAS KOMİSYONLARI FAALİYETLERİ

SIRA NO		TOPLANTI SAYISI	KARAR SAYISI
1	İl Genel Meclisi	11	109
2	İl Encümeni	49	340
3	Plan ve Bütçe Komisyonu	46	46
4	İmar ve Bayındırlık Komisyonu	60	60
5	Eğitim Kültür ve Sosyal Hiz. Komisyonu	14	14
6	Tarım ve Diğer Hizmetler Komisyonu	16	16
7	Araştırma Geliştirme Komisyonu	1	1
8	Çevre ve Sağlık Komisyonu	11	11

• YAZI İŞLERİ MÜDÜRLÜĞÜ FAALİYETLERİ

SIRA NO	FAALİYET ADI	HARCANAN (TL)
1	Hizmet Alımları	6.340,37

• BİLGİ İŞLEM MÜDÜRLÜĞÜ FAALİYETLERİ

SIRA NO	FAALİYET ADI	HARCANAN (TL)	AÇIKLAMA
1	Kırtasiye Alımları, Baskı ve Cilt Giderleri	21.272,97	Dört ayda bir yayınlanan İl Özel İdaresi Dergisi, broşür afiş çalışmaları ve diğer kırtasiye giderleri.
2	Diğer Kiralama Giderleri	9.379,00	Konferans için yer kiralanması ve billboard kiralama giderleri.
3	Büro ve İşyeri Makine ve Teçhizat Alımları	10.979,00	Teknolojik donanım alımları.
4	Fikri Hak Alımları	23.016,18	Yazılım programları alımı
5	Makine Teçhizat Bakım Onarım Gid.	345,00	
	TOPLAM	64.993,05	

Bilgi İşlem Müdürlüğü 2010 Yılı Faaliyetleri Ayrıntılı Listesi

- * 2010 yılı içerisinde 105 adet bilgisayara lisanslı virüs programı kurulumu,
- * 72 adet bilgisayara format atılması, 22 adet bilgisayarda power-sub değişimi, 7 adet bilgisayarda ethernet kartı değişimi, 3 adet bilgisayarda ekran kartı değişimi, 9 adet bilgisayarda anakart değişimi, 5 adet yazıcı tamiri,
- * 3 adet harita çizim programı kurulum ve güncellemesi,
- * 94 adet bilgisayarda e-devlet elektronik imza kurulumu, 99 adet bilgisayarda e-devlet ayarlarının yapılması,
- * Tüm e-devlet kullanıcılarına Hizmet İçi Eğitim verilmesi,
- * Özmerkez güvenlik kameraları görüntülerinin DVR kartı ile bilgisayara kaydının sağlanması,
- * Kurumumuz internet erişiminin 2 adet server üzerinden kontrollü olarak dağıtımının sağlanması,
- * İl Genel Meclisi toplantılarında ses ve görüntü hizmetlerinin verilip, kaydının yapılması, İl Genel Meclisi İhtisas Komisyonlarının çalışmalarında video ve fotoğraf çekimi yapılıp, sunum hazırlanması,
- * Kurumumuzun düzenlediği tüm toplantı ve eğitimlerde ses ve görüntü hizmetlerinin verilmesi
- * Kurumumuz faaliyet ve çalışmalarının resim ve video görüntülerinin alınıp, arşivlenmesi ve sunumlarının hazırlanması,
- * Kurumumuz internet sitesinin yıl boyu bakım ve güncellemesinin yapılması,
- * Uşak Valiliği internet sitesinin yıl boyu güncelleme ve bakımının yapılması,
- * Kurumumuz faaliyet ve çalışmalarının kamuoyuna duyurulması için 4 ayda bir yayınlanan İl Özel İdaresi Dergisinin, hazırlanması, tasarımının yapılması ve bastırılması,
- * Vatandaşlarımızı çeşitli konularda bilinçlendirmek için broşür, kitapçık, afiş tasarımının yapılıp bastırılması,
- * İl AB Proje Koordinasyon Birimi Koordinatörlüğünün Bilgi İşlem Md.V. Hasan ORTAÇ tarafından yürütülmesi,
- * İlimizde yürütülmekte olan Eko Okullar projesi koordinatörlüğünün Bilgi İşlem Md.V. Hasan ORTAÇ tarafından yürütülmesi,

• HUKUKİ FAALİYETLER

2010 Yılı Öncesi Açılan Dava Dosyası Sayısı	58
2010 Yılında Açılan Dava Dosyası Sayısı	32
TOPLAM	90

Adli Yargı Dava Dosyası Sayısı	46
İdari Yargı Dava Dosyası Sayısı	44
TOPLAM	90

Devam Eden Dava Dosyası Sayısı	29
Sonuçlanmış Dava Dosyası Sayısı	61
TOPLAM	90

61 ADET SONUÇLANMIŞ DOSYALARDAN:	
Aleyhe Sonuçlanan Dava Sayısı	16
Lehe Sonuçlanan Dava Sayısı	32
Kısmen Lehe Kısmen Aleyhe Sonuçlanan Dava Sayısı	4
Görevsizlik Kararı Sayısı	2
İşlemden Kaldırılması Kararı Sayısı	3
Cezalandırılmasına karar verilen	1
Birleştirilmesine karar verilen	2
Düşürülmesine karar verilen	1
TOPLAM	61

• **ÇEVRE KORUMA VE KONTROL MÜDÜRLÜĞÜ FAALİYETLERİ**

SIRA NO	FAALİYET/PROJE ADI	HARCANAN	AÇIKLAMA
1	Katı Atıklar Konusunda Düzenli Çöp Toplama Çalışması	79.474,82	27 adet köye 857 adet konteynır alındı.
2	Zirai Malzeme ve İlaç Alımları	19.978,92	Karasinek ve sivrisinek ile mücadele için ilaç alındı
3	Etüt-Proje Bilirkişi Ekspertiz Giderleri	83.071,00	Jeotermal kuyu testi, Kimyasal analiz ve Su dağıtım projesi yapıldı.
4	Sağlık Evleri Bakım Onarım Giderleri	39.943,00	6 adet sağlık evinin bakım onarımı yapıldı.
5	10 Nolu Sağlık Ocağı Yapım Projesi	122.798,49	Tamamlandı
	TOPLAM	345.255,23	

• **RUHSAT FAALİYETLERİ**

	1 (a) Grubu	Jeotermal Kay. Doğal Min. Su	Gayrisihhi Müessese	Sihhi Müessese	Umuma Açık İstirahat ve Eğlence Yeri	Toplam
Adet	3	8	27	6	11	47

Çevre Koruma ve Kontrol Müdürlüğü 2010 Yılı Faaliyetleri Ayrıntılı Listesi

* Maden Kanununun 1 (a) Grubu Madenlerine (kum, çakıl ve ariyet malzemesi) ruhsat düzenleme ve denetleme: 2010 yılı içerisinde 2 adet Hammadde üretim İzin belgesi düzenlenmiş, 1 adet ruhsat devri yapılmıştır.

* Jeotermal kaynaklar ve Doğal Mineralli Su Kaynakları ve jeotermal kökenli gazların ruhsatlarının düzenlenmesi ve ilgili kurumlarla denetimi: 2010 yılı içerisinde 8 adet ruhsat düzenlenmiştir.

* Gayrisihhi Müesseselere; 2010 yılı içerisinde 27 adet ruhsat düzenlenmiştir. Sıhhi Müesseselere; 2010 yılı içerisinde 6 adet ruhsat düzenlenmiştir. Umuma açık istirahat ve eğlence yerlerine, İşyeri Açma ve Çalışma Ruhsatı düzenleme ve denetleme, 2010 yılı içerisinde 11 adet ruhsat düzenlenmiştir.

* Kışladağ Altın Madeninin denetlenmesine ilişkin sekretaryalık: Kışladağ Altın Madeni'nden komisyonun belirlediği aralıklarla numuneler alınmakta, denetimi rutin aralıklarla sürdürülmektedir.

* Sağlık hizmetleri: İl Sağlık Müdürlüğü'nden gelen proje tekliflerinden, 6 tane sağlık evi bakım ve onarımı ihale edilmiş, bakım ve onarımlar bitirilmiştir. 1 tane sağlık ocağı yapımı işi tamamlanmıştır.

* Katı Atık Toplama ve Bertaraf Hizmetleri YYRDP kapsamında hazırlanan Katı Atıkların Toplanması ve Bertarafına Yönelik HGEP kapsamında belirlenen 5 pilot köyün yanında projenin uygulama alanını genişletmek amacıyla 857 adet 240 L plastik konteyner satın alınmıştır. Bu konteynerler 22 merkez ve ilçe köylerimize dağıtılmaktadır.

* Park, bahçe ve peyzaj hizmetleri,2010 yılı içerisinde 14 adet çevre düzenlemesi, peyzaj projesi yapılmış yapılan bu projelerden 1 adet meydan düzenlemesi projesi hayata geçirilmiştir.

•PLAN PROJE YATIRIM VE İNŞAAT MÜDÜRLÜĞÜ FAALİYETLERİ

SIRA NO	FAALİYET/ PROJE ADI	HARCANAN	AÇIKLAMA
1	Gayrimenkul Mal Bakım ve Onarım Giderleri	38.716,76	İdaremize ait hizmet binaları ve lojmanların küçük onarım giderleri
2	Gayrimenkul Büyük Onarım Giderleri	39.744,76	İdaremize ait hizmet binaları ve lojmanların büyük onarım giderleri
3	Gayrimenkul Sermaye Üretim Giderleri	54.511,22	İçme suyu temin ve bakım onarım giderleri
4	Gayrimenkul Sermaye Üretim Giderleri (Tahsisli)	359.590,15	KHGB yardım ödeneği
	TOPLAM	492.562,89	

* İçme Suyu Temin ve Bakım Onarım Faaliyetleri:

1 bağlı içme suyuna kavuşturuldu.

14 köyde yeni tesis, 19 köyde geliştirme, 13 köyde onarım yapıldı.

Yapılan sondaj çalışmalarında 3 köyde yeterli su bulundu, 1 köyde sondaj derinleştirildi, 1 köyde ise su bulunamadı.

*Kanalizasyon Çalışmaları

22 adet köyde kanalizasyon tesisleri tamamlandı.

9 köy ve bağlısında kanalizasyon projesi tamamlandı.

•KÖYLERE HİZMET GÖTÜRME BİRLİKLERİNE YARDIM ÖDENEĞİ İLE YAPILAN İŞLER

1- KANALİZASYON

Yardım Yapılan Birlik Adı	Yardım Tutarı	Yapılan İş
Banaz KHGB	33.145,00	Y.Karacahisar köyü kanalizasyon inşaatı
Eşme KHGB	23.895,00	Takmak köyü 2. Kısım kanalizasyon inşaatı
Merkez KHGB	202.960,00	Ulucak ve Çınarcık köyleri kanalizasyon inşaatı
Toplam	260.000,00	

2- İÇME SUYU

Yardım Yapılan Birlik Adı	Yardım Tutarı	Yapılan İş
Merkez KHGB	65.000,00	Akaryakıt alımı için Destek Hizmetleri Müdürlüğüne aktarıldı.
Merkez KHGB	1.845,15	Merkez Dağdemirler köyü içmesuyu işine aktarıldı.
Banaz KHGB	32.745,00	Gürlek köyü içmesuyu isale hattı yenilendi.
Toplam	99.590,15	

• SONDAJ MAKİNESİ İLE AÇILAN İÇME SUYU AMAÇLI SONDAJ KUYULARI

SIRA NO	ÜNİTE ADI	VERİM	ANALİZ SONUCU	SON DURUMU
1	Eşme Dereköy –Takmak	4,5	İçilir	2011 yılı Köydes ile yapılacak.
2	Eşme Cevizli	10	FE=615 MNG=70	2011 yılı Köydes ile arıtmalı sistemle yapılacak.
3	Merkez Kayağıl	Kuru	-	2011 yılında su arama faaliyetlerine devam edilecek.
4	Eşme Armutlu 1	Kuru	-	-
5	Eşme Armutlu 2	0,9	-	-
6	Eşme Armutlu 3	4	İçilir	Proje hazırlandı. 2011 yılı Köydes ile yapılacak.
7	Merkez Üçkuyular tarama	4,5	-	Mevcut sondajda tarama ve derinleştirme yapıldı.
8	Merkez Üçkuyular 1	Kuru	-	-
9	Merkez Üçkuyular 2	Kuru	-	-

• **TARIMSAL HİZMETLER MÜDÜRLÜĞÜ FAALİYETLERİ**

SIRA NO	FAALİYET/PROJE ADI	HARCANAN	AÇIKLAMA
1	Meyveciliği Geliştirme Projesi	79.029,83	3330 adet ceviz fidanı, 4275 adet armut fidanı ve 6000 adet badem fidanı alındı.
2	Yarı Bodur Kiraz Üretimini Geliştirme Projesi	18.748,12	1875 adet kiraz fidanı alındı.
3	Bodur Elma Üretimini Geliştirme Projesi	2.810,00	562 adet elma fidanı alındı.
4	Salgın Hayvan Hastalıkları İle Mücadele Prj.	9.664,92	1500 adet kene ilacı, 10.000 adet eldiven ve 50 adet tulum alındı. Kalan 15.355,08 TL ödenek selektör alımına aktarıldı.
5	Kuduz Hastalığının Kontrolü Projesi	-	İl Tarım Müdürlüğü tarafından karşılandı. 25.000,00 TL ödenek, selektör alımına aktarıldı.
6	Kuru Tarım Alanlarının Elektrik Enerjisi ile Sulamaya Açılması Projesi	51.378,76	Merkez Boyalı ve Ulubey Hamamdere mevkiilerinde proje uygulandı.
7	Hububat Üretimini Geliştirme Projesi	39.825,00	3 adet selektör alınarak; Banaz B.Oturak, Eşme Kolonkaya ve Merkez Susuzören köylerine verildi.
8	H.İ.S. Göleti Projeleri	242.857,07	11 adet His göleti tamamlandı, 1 adet His göleti yapımı devam ediyor. Belkaya Çahis göletinin dolgusu yaptırıldı.
9	Arıcılığı Geliştirme Projesi	29.565,00	270 adet arılı kovan alınarak üreticilere verildi.
	TOPLAM	473.878,70	

Bitirilen yer altı suyu etütleri: Merkez Kaşbelen, Karlık, Kapancık Köyleri ile Eşme Kolonkaya ve Yeleğen Köyleri Yas etütleri, Sivaslı Yayalar 2. kısım Yas etüdü.

Yapımı tamamlanan HİS Göletleri: Merkez Eskigüney ve Yapağılar, Karahallı Dumanlı ve Paşalar, Eşme Ağabey, Bozlar ve Ahmetler, Banaz Kaplangı, Ulubey Çamdere ve İnay, Sivaslı Erice.

Bakımı yapılan HİS Göletleri: Merkez Paşacıoğlu ve Yeniköy, Eşme Saraycık, Banaz Kaplangı.

Yapımı devam eden HİS Göleti: Merkez Sorkun.

Peyzaj Çalışmaları: Merkez Karaağaç ve Karlık ile Eşme Kolonkaya.

●İMAR ve KENTSEL İYİLEŞTİRME MÜDÜRLÜĞÜ FAALİYETLERİ

SIRA NO	FAALİYET ADI	HARCANAN (TL)	AÇIKLAMA
1	Diğer Tüketim Mal ve Hizmet Alımları	3.529,00	4 adet telsiz ve proje dolabı alındı.
	TOPLAM	3.529,00	

SIRA NO	FAALİYET / PROJE ADI	ADET	AÇIKLAMA
1	İmar Planı	9	
2	Yapı Ruhsatı	105	
3	Yapı Kullanma İzin Belgesi	17	
4	Muhtarlık İzni	50	
5	İmar Durum Belgesi	375	
6	Köy Yerleşik Alan Sınırlandırma	35	26 Köy ve 8 Mahalle
7	İfraz, Tevhit, İrtifak Hakkı Yapımı	65	
8	Kaçak Yapı Tespiti	35	9 tanesi mevzuata uygun hale getirildi. Diğerleri devam ediyor.
9	Restorasyon Projesi Hazırlanması	1	Kuvayi Milliye Müzesi Restorasyonu devam ediyor.

• **YOL VE ULAŞIM MÜDÜRLÜĞÜ FAALİYETLERİ**

• **İL ÖZEL İDARESİ UYGULAMALARI**

İŞİN ADI	UYGULAMA (KM)	HARCANAN (TL)
Stabilize Kaplama	233	1.138.757,00
Onarım	13	43.250,00
2. Kat Asfalt Kaplama	35	393.750,00
Asfalt Yama	664	1.010.218,00
Greyderli Bakım	655	145.825,00
Greyderli Malzemeli Bakım	93	46.200,00
Sanat Yapıları		25.000,00
Köy İsim ve Trafik İşaret Levhaları		25.000,00
Kamulaştırma		50.000,00
TOPLAM	1693	2.878.000,00

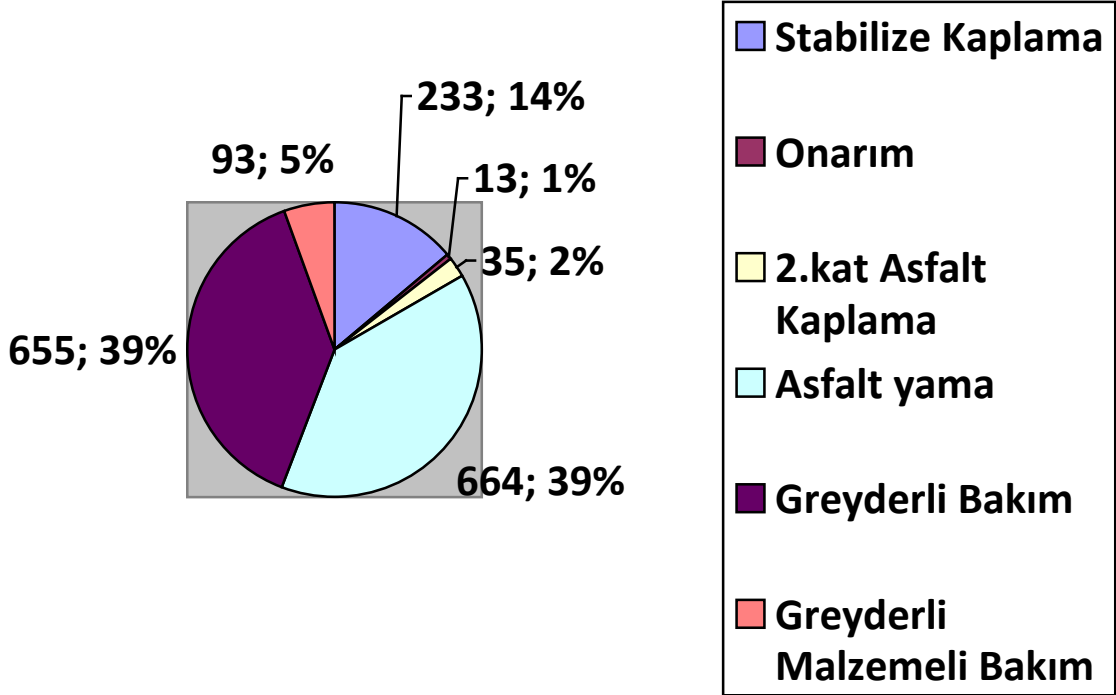

• STABİLİZE KAPLAMA

SIRA NO	İLÇESİ	FAALİYET ADI	UYGULAMA (KM)	HARCANAN (TL)
1	Merkez	Karaköse Mollamusa Arası	4	19.552,00
2	Merkez	Karaköse Köprübaşı Arası	4	19.552,00
3	Merkez	Kayağıl Köy İçi	1	4.888,00
4	Merkez	Eskisaray Köy İçi	1	4.888,00
5	Merkez	Gökçetepe Köy İçi	1	4.888,00
6	Merkez	Kırka köy içi	3	14.664,00
7	Merkez	Eskigüney Köyiçi	2	9.776,00
8	Merkez	Yeşildere Köyiçi	1	4.888,00
9	Merkez	Yapağılar Köyiçi	3	14.664,00
10	Merkez	Kırka Kapaklar Arası	3	14.664,00
11	Merkez	Zahman Köy İçi ve Mahalle Yolları(Hacılar mah.)	18	87.984,00
12	Merkez	Çamyazı köy içi	3	14.664,00
13	Merkez	Karacahisar parsel yolu	3	14.664,00
14	Merkez	Muharremşah köy içi -İspiroğlu Çiftliği	5	24.440,00
15	Merkez	Üçkuyular köy içi	8	39.104,00
16	Merkez	Susuzören köy içi	3	14.664,00
17	Merkez	Susuzören-Selikler	2	9.776,00
18	Merkez	Kalfa köy içi	3	14.664,00
19	Merkez	Sorkun köy içi	2	9.776,00
20	Merkez	Fakılı köy içi	3	14.664,00
21	Merkez	Kediyünü köy içi - Çarıkköy arası	4	19.552,00
22	Merkez	Buğdaylı köy içi	2	9.776,00
23	Merkez	Karakuyu-Halil efendi	3	14.664,00
24	Merkez	Taşkonak köy içi	3	14.664,00
25	Merkez	Paşacıoğlu köy içi-Duraklar-Karatırnak-Dedeler-Kadılar	6	29.328,00
26	Merkez	Yenişehir köyiçi	3	14.664,00

27	Merkez	Yoncalı köy içi	2	9.776,00
28	Merkez	Yoncalı-Kökez	3	14.664,00
29	Merkez	Derbent-Ortaburun-Uzunçağıl	6	29.328,00
30	Merkez	Bağbaşı köyiçi	2	9.776,00
31	Merkez	Hacıkadem köy içi	3	14.664,00
32	Merkez	Kapaklar Köyiçi	1	4.888,00
33	Merkez	Yeniköy Köyiçi ve Üniteleri	4	19.552,00
34	Merkez	Muharremşah-Kediyünü	2	9.776,00
35	Merkez	Gücer-Bozkuş	1	4.888,00
36	Merkez	İkisaray köyiçi	1	4.888,00
37	Merkez	Boyalı-Yeniköy	2	9.776,00
38	Banaz	Çiftlik köy içi	3	14.664,00
39	Banaz	Kızılhisar köy içi	1	4.888,00
40	Banaz	Ovacık köy içi	1	4.888,00
41	Banaz	Çamsu köy içi	3	14.664,00
42	Banaz	Karaköse köy içi	3	14.664,00
43	Banaz	Ahat köy içi	3	14.664,00
44	Banaz	Alaba Köyiçi	3	14.664,00
45	Banaz	Ulupınar	5	24.440,00
46	Banaz	Karlık-Kızılhisar-Derbent - Gedikler ana yola par.yolu	8	39.104,00
47	Banaz	Yazıtepe Köyiçi	3	14.664,00
48	Banaz	Hatıpler Köyiçi	1	4.888,00
49	Banaz	Kaylı köyiçi	1	4.888,00
50	Banaz	Bahadır-Dümenler	1	4.888,00
51	Banaz	Reşadiye Köyiçi	2	9.776,00
52	Eşme	Dereköy Köyiçi	2	9.776,00
53	Eşme	Kayapınar Köyiçi	3	14.664,00
54	Eşme	Kayalı Köyiçi	2	9.776,00
55	Eşme	Karacaahmet köyü köy içi	1	4.888,00

56	Eşme	Kıranköy köy içi	3	14.664,00
57	Eşme	Saraycık ve Üniteleri köy içi	4	19.552,00
58	Eşme	Konak Narlı-Denizli yolu	2	9.776,00
59	Eşme	Yeşilkavak köyiçi yolları	3	14.664,00
60	Eşme	Ağabey köyiçi ve ünite yolları	5	24.440,00
61	Eşme	Takmak köyiçi	3	14.664,00
62	Eşme	Takmak Üniteleri	1	4.888,00
63	Karahallı	Dumanlı Köyiçi	2	9.776,00
64	Karahallı	Delihıdırlı - Karbasan	5	24.440,00
65	Karahallı	Delihıdırlı - Külköy	4	19.552,00
66	Karahallı	Paşalar Köyiçi	2	9.776,00
67	Karahallı	Kırkyaren Köyiçi	2	9.776,00
68	Sivaslı	Sazak Devlet Yolu Arası	2	9.776,00
69	Sivaslı	Pınarbaşı - Tatar Çevre yolu	3	14.664,00
70	Sivaslı	Yenierice köy içi	3	14.664,00
71	Sivaslı	Yenierice -Devletyolu	1	4.888,00
72	Sivaslı	Özbeybeyli köyiçi	3	14.664,00
73	Sivaslı	Samatlar Köyiçi-Hacım	2	9.776,00
74	Sivaslı	Kökez Köyiçi	1	4.888,00
75	Sivaslı	Azizler Köyiçi	1	4.888,00
76	Ulubey	Kıranköy Köyiçi	3	14.664,00
77	Ulubey	Gedikler Köyiçi	2	9.776,00
78	Ulubey	K.Kayalı Köyiçi	2	9.776,00
79	Ulubey	Çırpıcılar Köyiçi	2	9.776,00
80	Ulubey	Çamdere Köyiçi	2	9.776,00
81	Ulubey	İshaklar köyiçi	3	14.517,00
		TOPLAM	233	1.138.757,00

• ONARIM

SIRA NO	İLÇESİ	FAALİYET ADI	UYGULAMA (KM)	HARCANAN (TL)
1	Merkez	Eğlence Yolu	2	6.653,84
2	Merkez	A.Karacahisar yolu	2	6.653,84
3	Merkez	Güneli - Ormandamı	1	3.326,92
4	Merkez	Eskigüney Menfez Dolgusu	1	3.326,92
5	Banaz	Kaplangı Yolu	2	6.653,84
6	Banaz	Ulupınar-Fakıdamı	1	3.326,92
7	Eşme	Yaylaköy - Eşme Arası	1	3.326,92
8	Karahallı	Karahallı-Paşalar	1	3.326,92
9	Sivashlı	Yayalar-Budaklar	2	6.653,88
		TOPLAM	13	43.250,00

• 2.KAT ASFALT KAPLAMA

SIRA NO	İLÇESİ	FAALİYET ADI	UYGULAMA (KM)	HARCANAN (TL)
1	Merkez	Ovademirler - Yavu	4	45.000,00
2	Merkez	Sorkun Köyyolu	5	56.250,00
3	Eşme	Uluyayla-Köseler-Alanyurt	7	78.750,00
4	Sivashlı	Sivashlı-Kökez Grup Köyyolu	8	90.000,00
5	Sivashlı	Dy.İlt.Karaboyalık	6	67.500,00
6	Ulubey	Kışla - İnay	5	56.250,00
		TOPLAM	35	393.750,00

• GREYDERLİ MALZEMELİ BAKIM (YAMA)

SIRA NO	İLÇESİ	FAALİYET ADI	UYGULAMA (KM)	HARCANAN (TL)
1	Merkez	Gr.köy yolu ilt. Belkaya	4	6.085,64
2	Merkez	Gr.köy yolu ilt. Tosbıyık-	3	4.564,23
3	Merkez	Merkez ilçe ilt.Dağdemirler-	5	7.607,05
4	Merkez	İly ilt. Kılcan-Gücer-Bağbaşı-	9	13.692,69
5	Merkez	Gr.Ky.ilt.Çevreköy	1	1.521,41

6	Merkez	Dy.ilt. Bozkuş-Mesudiye-Bozköy-Karacahisar-Çamyuva il Hd.	8	12.171,28
7	Merkez	Gr.ky.ilt. Altıntaş	2	3.042,82
8	Merkez	Dy.ilt.Göğem	5	7.607,05
9	Merkez	Ky.İlt.Göl Mah.	3	4.564,23
10	Merkez	Dy. İlt. Karlık	4	6.085,64
11	Merkez	Dy. İlt. Çarıkköy	1	1.521,41
12	Merkez	Dy. İlt. İkisaray-Kediyünü-Kabaklar-Kırka	9	13.692,69
13	Merkez	İly. İlt. Yapağılar	2	3.042,82
14	Merkez	İly. İlt. Arnavuoğlu Çiftliği	4	6.085,64
15	Merkez	Gr.ky.ilt. Yoncalı İlçe Hd.	8	12.171,28
16	Merkez	Gr.ky.ilt. Selikler	3	4.564,23
17	Merkez	İlç.Mrk.İlt.Ovademirler-Yavu-Hocalar	7	10.649,87
18	Merkez	İly. İlt. Bölme-Yeşildere	7	10.649,87
19	Merkez	Ky. İlt. Karabol Mah.	4	6.085,64
20	Merkez	Mrk.İlçe İlt.Kuyucak	1	1.521,41
21	Merkez	Dy. İlt. Kayaagıl	10	15.214,10
22	Merkez	Dy. İlt. İlyalı Yeşilyurt Mah.	5	7.607,05
23	Merkez	Ky. İlt Eskisaray	1	1.521,41
24	Merkez	Dy. İlt Kısık	1	1.521,41
25	Merkez	Dy. İlt Alanyurt-Hisar	4	6.085,64
26	Merkez	Ky. İlt. Dışkaya-Tepe-Alicikler	5	7.607,05
27	Merkez	İly. İlt. Çatalbayır Kelbatmaz	1	1.521,41
28	Merkez	Dy. İlt Ulucak Boyalı	9	13.692,69
29	Merkez	Dy. İlt Yeniköy	8	12.171,28
30	Merkez	Dy. İlt Günali- Çerçi Dam.-	12	18.256,92
31	Merkez	İmamlar Eminoğlu Mh.Karakuyu-Velikahyalar-Karahasan Abdiler	4	6.085,64
32	Merkez	İly. İlt. Akbulak Zahman	4	6.085,64
33	Merkez	İly. İlt. Derbent- Kapancık - Ortaburun	10	15.214,10
34	Merkez	Dy. İlt Ürünköy Aktaş Selviler	10	15.214,10
35	Merkez	Gr. Ky. İlt. Çuhadarlar Hediler	4	6.085,64
36	Merkez	Gr. Ky. İlt. Dolay Hasanlar	2	3.042,82

37	Merkez	Ky. İlt. Hıdırlar	1	1.521,41
38	Merkez	Dy. İlt Kaşbelen Kuşoğlanlar	2	3.042,82
39	Merkez	İly. İlt. Hacıkadem	2	3.042,82
40	Merkez	İlç.Mrk.Dünek-Karabacaklar-Karabeyli-Eynahan-Ada-Küplemezler	12	18.256,92
41	Merkez	Ky. İlt Ramazanlar	1	1.521,41
42	Merkez	Ky.İlt.Kocadüz-Gökçedal-H.Hüseyinler	5	7.607,05
43	Merkez	Ky.İlt.İmamlar-Taşavlu-Eseler--Cangaloğlu-Zelihaoğlu Dam.-Çallılar	6	9.128,46
44	Merkez	İly.İlt.Fakılı	3	4.564,23
45	Merkez	008 KKN.İlt. 012 KKN İltisak (DağdemirlerYolu İlt-kılcan Yolu İlt)	6	9.128,46
46	Merkez	010 KKN.İlt. 013 KKN İltisak (Çevreköy)	1	1.521,41
47	Merkez	017 KKN.İlt. D.Y. İltisak (Bozkuş-Dy İlt.)	2	3.042,82
48	Merkez	022 KKN.İlt. Abide (Gövem - Abide)	1	1.521,41
49	Merkez	033 KKN.İlt. 031 KKN İlt. (Kırka-Çarık köy.İlt.)	6	9.128,46
50	Merkez	035-2 KKN.İlt. 031 KKN İlt. (Çarikköy-Kırka İlt.)	2	3.042,82
51	Merkez	066 KKN.İlt. 061 KKN İltisak (Karabol-Bölme)	2	3.042,82
52	Merkez	068 KKN.İlt. 070 KKN İltisak (Eskisaray-Kayağıl Dere mah.)	3	4.564,23
53	Merkez	097 KKN.İlt. 099 KKN İltisak (Çatalbayır-Ortabağ)	4	6.085,64
54	Merkez	162 KKN.İlt. 162 KKN İltisak (Selvioğlu Ky.İlt.Hasanlar)	2	3.042,82
55	Merkez	162 KKN.İlt. 168 KKN İltisak (Karabeyli-Sarıdere)	2	3.042,82
56	Merkez	182 KKN.İlt. 012 KKN İltisak (Bağbaşı-Dağyenice)	2	3.042,82

57	Merkez	053 KKN.İlt. 044 KKN İltisak (Hocalar-Susuzören Ky İlt.)	1	1.521,41
58	Merkez	061 KKN.İlt. Ulubey İlç.Hd. (Yeşildere-Ulubey İlç.Hd.)	2	3.042,82
59	Merkez	067 KKN.İlt. 065 KKN İltisak (Karaağaç-Kayağıl Ky.İlt.)	1	1.521,41
60	Merkez	161 KKN.İlt 162 KKN iltisak (Hacıkadem Asfalt Şantiyesi)	5	7.607,05
61	Banaz	İlçe merkez ilt.Banazköy,	9	13.692,69
62	Banaz	Gr. Ky. İlt. Alaba	1	1.521,41
63	Banaz	Dy. İlt. Düzlüce	2	3.042,82
64	Banaz	İly. İlt. Hallaçlar-Depremevleri	4	6.085,64
65	Banaz	Dy. İlt. Corum	4	6.085,64
66	Banaz	Dy. İlt. Paşacık	7	10.649,87
67	Banaz	Dy. İlt. Çiftlik, Karaköse,	4	6.085,64
68	Banaz	İlçe merkez-Ova mah. Hasanköy	5	7.607,05
69	Banaz	Ky. İlt. Yenice	10	15.214,10
70	Banaz	İlçe merkez Şaban, Reşadiye, Düzkişla	16	24.342,56
71	Banaz	İly. İlt. Yazıtepe, Avganmah.	1	1.521,41
72	Banaz	Dy. İlt. Öksüz, Susuz İlçe Hud.	11	16.735,51
73	Banaz	Dy. İlt. Gedikler	2	3.042,82
74	Banaz	Dy. İlt. Derbent-Gebekavak Mah.	7	10.649,87
75	Banaz	İlçe Merkezi Kuşdemir, Burhaniye,Ovacık	10	15.214,10
76	Banaz	Çamsu, Ayrancı, Baltalı İl Hud.	9	13.692,69
77	Banaz	Gr. Ky. İlt. Küçükler	2	3.042,82
78	Banaz	Gr. Ky. İlt. Karacahisar	8	12.171,28
79	Banaz	Gr. Ky. İlt. Kayaardı Mah. Gürlek	2	3.042,82
80	Banaz	Gr. Ky. İlt. Küçükoturak	1	1.521,41
81	Banaz	Gr. Ky. İlt. Muratlı	3	4.564,23
82	Banaz	Gr. Ky. İlt. Bahadır,Hasan, Değirmen Mah.	3	4.564,23
83	Banaz	025 KKN.İlt. Banaz İly. (Düzkişla-Banaz İly.İlt.)	4	6.085,64

84	Eşme	İly. İlt. Kolonkaya, Aydınli, Karacaömerli	11	16.735,51
85	Eşme	İly. İlt. İstasyon İlçe Hd.	6	9.128,46
86	Eşme	İlçe merkez ilt. Kayalı Konak Narlı	7	10.649,87
87	Eşme	Gr. Ky. İlt. Güllübağ Alıçlı	6	9.128,46
88	Eşme	İly. İlt. Kandemirler-Hacıkırlar- Bozuklar Ağabey	4	6.085,64
89	Eşme	Gr. Ky. İlt. Poslu Karaahmetli	7	10.649,87
90	Eşme	Gr. Ky. İlt. Beterler- Derebeyli- Aliosmanlar Mh.-Derebeyler	6	9.128,46
91	Eşme	İly. İlt. Dereli	9	13.692,69
92	Eşme	İly. İlt. Eşmetaş	2	3.042,82
93	Eşme	İly. İlt. Balabancı	4	6.085,64
94	Eşme	İly. İlt. Cevizli	1	1.521,41
95	Eşme	İly. İlt. Hardallı	3	4.564,23
96	Eşme	Gr.Ky. İlt. Armutlu	4	6.085,64
97	Eşme	İly. İlt. Dervişli	2	3.042,82
98	Eşme	İly. İlt. Oymalı- Eskiköy Mh. Çaykışla	11	16.735,51
99	Eşme	İly. İlt. Saraycık-Köseler- Sariahmetli	10	15.214,10
100	Eşme	Gr. Ky. İlt. Uluyayla-Köylüoğlu- Topuzlu	7	10.649,87
101	Eşme	İly. İlt. Dereköy-H.Bekirli	4	6.085,64
102	Eşme	046 KKN.İlt. 039 KKN İltisak (Poslu - Cöneler)	3	4.564,23
103	Karahallı	Gr. Ky. İlt. Alfaklar	10	15.214,10
104	Karahallı	İly. İlt. Karbasan	6	9.128,46
105	Karahallı	İly. İlt. Buğdaylı	1	1.521,41
106	Karahallı	İly. İlt. Kaykıllı	2	3.042,82
107	Karahallı	İlçe merkez ilt.Paşalar-Kavaklı	8	12.171,28
108	Karahallı	Ky. İlt. Karayakuplu	1	1.521,41
109	Karahallı	İly.İlt.Dumanlı	1	1.521,41
110	Karahallı	010 KKN.İlt. Denizli İl Hd. (Karbasan - Denizli İl Hud.)	5	7.607,05

111	Karahallı	010 KKN.İlt. Çal İlç.Hd. (Karbasan - Çal İlç.Hud.)	2	3.042,82
112	Karahallı	011 KKN.İlt. Çal İlç.Hd. (Karbasan - Çal İlç.Hud.)	1	1.521,41
113	Karahallı	Ulubey İlç.İlt. 018 KKN İltisak (5	7.607,05
114	Karahallı	018 KKN.İlt. 021-2 KKN İltisak	2	3.042,82
115	Karahallı	Karahallı İlt. 002 KKN İltisak (6	9.128,46
116	Sivaslı	Sivaslı Eldeniz Cinoğlu Hanoğlu	7	10.649,87
117	Sivaslı	Gr. Ky. İlt Özbeyli	4	6.085,64
118	Sivaslı	İly. İlt. Tatar Ağaçbeyli	10	15.214,10
119	Sivaslı	Gr. Ky. İlt .Yayalar . Budaklar	4	6.085,64
120	Sivaslı	İlç.Mrz.İlt.. Selçikler. Sazak. Azizler. Kökez. Hacım.	8	12.171,28
121	Sivaslı	Gr.Ky.İlt.. Samatlar	4	6.085,64
122	Sivaslı	İly. İlt. Çubuk - Karaboyalık.	6	9.128,46
123	Sivaslı	İly.İlt.Salmanlar	1	1.521,41
124	Sivaslı	İly.İlt. 004 KKN İltisak (Tatar - İly.İlt)	4	6.085,64
125	Sivaslı	005 KKN.İlt. 010 KKN İltisak (Kökez-Budaklar)	5	7.607,05
126	Sivaslı	010 KKN.İlt. 014 KKN İltisak (Samatlar-Kökez)	4	6.085,64
127	Sivaslı	002 KKN.İlt. Banaz İlç. Hd. (Özbeyli- Banaz İlç Hud.)	1	1.521,41
128	Sivaslı	005 KKN.İlt. Karahallı İlç. Hd. (Budaklar - İlç.Sınırı)	2	3.042,82
129	Sivaslı	014 KKN.İlt. 024 KKN İltisak (Salmanlar-Samatlar)	3	4.564,23
130	Sivaslı	019 KKN.İlt. Erice İly. İltisak (Kömürcü-İly.İlt)	3	4.564,23
131	Sivaslı	010 KKN İilt İly.İlt (Selcikler İly.İlt)	5	7.607,05
132	Sivaslı	010 KKN İlt Pınarbaşı (Selcikler-Pınarbaşı)	3	4.564,23
133	Ulubey	İly. İlt. Köşeler, Tutluca	6	9.128,46
134	Ulubey	İly. İlt. Emekse, Avgan	4	6.085,64
135	Ulubey	Ky. İlt. Külçen-Emekse	4	6.085,64

136	Ulubey	İly. İlt. İshaklar, Çalyenice	6	9.128,46
137	Ulubey	İly.İlt. Büyük Kayalı-K. Kayalı	6	9.128,46
138	Ulubey	İly. İlt. Çamlıbel, Hanyeri, Kurudere	6	9.128,46
139	Ulubey	İly. İlt. Karacaahmet	1	1.521,41
140	Ulubey	İly. İlt. Gedikler	3	4.564,23
141	Ulubey	İly. İlt. Gümüşkol	2	3.042,82
142	Ulubey	İl hd. Omurca-Akkeçili-Çardak-Çırpıcılar	4	6.085,64
143	Ulubey	Kurudere ilt.-Çamiçi	5	7.607,05
144	Ulubey	İly.İlt. 032 KKN İltisak (Gümüşkol-İnay)	7	10.651,63
		TOPLAM	664	1.010.218,00

• GREYDERLİ BAKIM

SIRA NO	İLÇESİ	FAALİYET ADI	UYGULAMA (KM)	HARCANAN (TL)
1	Merkez	Merkez ilçe ilt. Sorkun Paşacıoğlu Eskiğüney (H.Bekirli-Akkaya)	21	4.675,23
2	Merkez	Gr.köy yolu ilt. Tosbıyık-Eskiköy-Eğlence-Göçük Mah.	9	2.003,67
3	Merkez	Dy.ilt. Bozkuş-Mesudiye-Bozköy-Karacahisar-Çamyuva il Hd.	12	2.671,56
4	Merkez	İly. İlt. Altınbaşak-Koyunbeyli İlç. Hd.	10	2.226,30
5	Merkez	İly. İlt. Arnavuoğlu Çiftliği Susuzören Şükranıye İlç. Hd.	12	2.671,56
6	Merkez	İly. İlt. Elmacık	4	890,52
7	Merkez	İly. İlt. Bölme-Yeşildere Çukurağıl Gr.Ky.İlt.	17	3.784,71
8	Merkez	Mrk.İlçe İlt.Kuyucak	1	222,63
9	Merkez	Dy. İlt. Kayaagıl	10	2.226,30
10	Merkez	Dy. İlt. İlyaslı Yeşilyurt Mah.	15	3.339,45
11	Merkez	Dy. İlt. Çiftlik Yenimahalle Çamyazı	5	1.113,15
12	Merkez	Dy. İlt Ulucak Boyalı	9	2.003,67

13	Merkez	Dy. İlt Taşkonak Duruhoca Topallar Kuzandamı	16	3.562,08
14	Merkez	Dy. İlt Yeniköy	8	1.781,04
15	Merkez	Dy. İlt Günali- Çerçi Dam.- Ormandamı- Buğdaylı	12	2.671,56
16	Merkez	Gr. Ky. İlt. Köprübaşı- Hacışerifler-Velibeyler İly. İlt.	8	1.781,04
17	Merkez	İmamlar Eminoğlu Mh.Karakuyu-Velikahyalar-Karahasan Abdiler Mah.Ky.İlt.	8	1.781,04
18	Merkez	İly. İlt. Akbulak Zahman	14	3.116,82
19	Merkez	İly. İlt. Derbent- Kapancık – Ortaburun	10	2.226,30
20	Merkez	Dy. İlt Ürünköy Aktaş Selviler	10	2.226,30
21	Merkez	Gr. Ky. İlt. Çuhadarlar Hediler	4	890,52
22	Merkez	İlç.Mrk.Dünek-Karabacaklar-Karabeyli-Eynahan-Ada-Küplemezler	26	5.788,38
23	Merkez	Kale-Sarıdere-Elifcikler Ky.İlt.	5	1.113,15
24	Merkez	Ky.İlt.Kocadüz-Gökçedal-H.Hüseyinler	5	1.113,15
25	Merkez	Ky.İlt.İmamlar-Taşavlu-Eseler--Cangaloğlu-Zelihaoğlu Dam.-Çallılar	10	2.226,30
26	Merkez	İly.İlt.Fakılı	3	667,89
27	Merkez	012 KKN.İlt. 017 KKN İltisak (Kılcan İlt-mesudiye İlt)	5	1.113,15
28	Merkez	097 KKN.İlt. 099 KKN İltisak (Çatalbayır-Ortabağ)	4	890,52
29	Merkez	161 KKN.İlt 162 KKN iltisak (Hacıkadem Asfalt Şantiyesi)	5	1.113,15
30	Banaz	İlçe merkez ilt.Banazköy, Hatipler, Dümenler	13	2.894,19
31	Banaz	Dy. İlt. Paşacık	7	1.558,41
32	Banaz	Dy. İlt. Çiftlik, Karaköse, Balcıdamı	9	2.003,67
33	Banaz	İlçe merkez Şaban, Reşadiye, Düzkışla	16	3.562,08

34	Banaz	İly. İlt. Yazıtepe, Avganmah.	1	222,63
35	Banaz	Dy. İlt. Öksüz, Susuz İlçe Hud.	11	2.448,93
36	Banaz	İlçe Merkezi Kuşdemir, Burhaniye,Ovacık	12	2.671,56
37	Banaz	Çamsu, Ayrancı, Baltalı İl Hud.	15	3.339,45
38	Banaz	Gr. Ky. İlt. Karacahisar	8	1.781,04
39	Banaz	050 KKN.İlt. 056 KKN İltisak (Ovacık-Çamsu)	5	1.113,15
40	Banaz	025 KKN.İlt. Banaz İly. (Düzkişla-Banaz İly.İlt.)	4	890,52
41	Eşme	İly. İlt. Kolonkaya, Aydınlı, Karacaömerli	12	2.671,56
42	Eşme	Gr. Ky. İlt. Emirli	1	222,63
43	Eşme	İly. İlt. İstasyon İlçe Hd.	6	1.335,78
44	Eşme	İlçe merkez ilt. Kayalı Konak Narlı	7	1.558,41
45	Eşme	Gr. Ky. İlt. Güllübağ Alıçlı	10	2.226,30
46	Eşme	İly. İlt. Kandemirler-Hacıkırlar- Bozuklar Ağabey	10	2.226,30
47	Eşme	Gr. Ky. İlt. Beterler- Derebeyli- Aliosmanlar Mh.-Derebeyler	6	1.335,78
48	Eşme	İly. İlt. Dereli	9	2.003,67
49	Eşme	İlçe merkez ilt. Yayla-Güney- Narıncalı	12	2.671,56
50	Eşme	Gr. Ky. İlt. Musalarr-Elmagediği- Recepler-Hıdırlar-Eşmeli İly. İlt.	10	2.226,30
51	Eşme	İly. İlt. Oymalı- Eskiköy Mh. Çaykişla	11	2.448,93
52	Eşme	İly. İlt. Saraycık-Köseler- Sarıahmetli	12	2.671,56
53	Eşme	İly. İlt. Cemaçavuş-Sarıhasan- Hamamdere	10	2.226,30
54	Eşme	Gr. Ky. İlt. Mistanlı-Delibaşlı Farsak Deresi Mh.-Fırtınalı	9	2.003,67
55	Eşme	İly. İlt. Tepe Mah -Dere Mah.- Düdüklü mah	6	1.335,78
56	Eşme	128 KKN.İlt. Merkez İlç.Hd. (Çalıkhasan -Mrk.İlç.Hud.)	4	890,52

57	Eşme	039 KKN.İlt. 037 KKN İltisak (Araplar - Kazaklar)	4	890,52
58	Eşme	079 KKN.İlt. Kula İly. İltisak (Armutlu-Kula İly.İlt.)	3	667,89
59	Eşme	104 KKN.İlt. 123 KKN İltisak (Karabacaklı - Saraycık yolu İlt)	3	667,89
60	Karahallı	Karahallı İlt. 002 KKN İltisak (Karahallı - Külköy Yolu)	6	1.335,78
61	Karahallı	Ulubey İy.İlt. 018 KKN İltisak (Kavaklı - Kırkyaren)	4	890,52
62	Sivaslı	Sivaslı Eldeniz Cinoğlu Hanoğlu İlç. Hd.	10	2.226,30
63	Sivaslı	İly. İlt. Tatar Ağaçbeyli	10	2.226,30
64	Sivaslı	Gr. Ky. İlt .Yayalar . Budaklar	11	2.448,93
65	Sivaslı	İly.İlt. 004 KKN İltisak (Tatar - İly.İlt)	4	890,52
66	Sivaslı	005 KKN.İlt. 010 KKN İltisak (Selcikler- Yayalar Yolu)	4	890,52
67	Sivaslı	005 KKN.İlt. 010 KKN İltisak (Kökez-Budaklar)	5	1.113,15
68	Ulubey	İly.İlt. Büyük Kayalı-K. Kayalı	10	2.226,30
69	Ulubey	İly. İlt. Çamlıbel, Hanyeri, Kurudere	10	2.226,30
70	Ulubey	İly. İlt. Kışla,Çamdere	10	2.226,30
71	Ulubey	İl hd. Omurca-Akkeçili-Çardak-Çırpıcılar	9	2.003,67
72	Ulubey	Gr ky. İlt. K. İlyaslı-Söğütlü	6	1.335,78
73	Ulubey	Kurudere ilt.-Çamiçi	5	1113,15
74	Ulubey	008 KKN.İlt. Merkez İlç.Hd. (Avgan-Mrk.İlç.Hud.)	10	2.226,30
75	Ulubey	Ulubey İlt. 036 KKN İltisak (Çamdere Yolu İlt.-Ulubey)	12	2673,91
76	Ulubey	036 KKN.İlt. Eşme İlç.Hd. (Çamdere-Omurca)	5	1.113,15
		TOPLAM	655	145.825,00

• GREYDERLİ MALZEMELİ BAKIM

SIRA NO	İLÇESİ	FAALİYET ADI	UYGULAMA (KM)	HARCANAN (TL)
1	Merkez	Gr.köy yolu ilt. Tosbıyık-Eskiköy-Eğlence-Göçük Mah.	5	2.483,85
2	Merkez	Gr.ky.ilt. Şekerli Mh.	4	1.987,08
3	Merkez	Gr.ky.ilt. Şihhasan Mh.	4	1.987,08
4	Merkez	Dy. İlt. İkisaray-Kediyünü-Kabaklar-Kırka	3	1.490,31
5	Merkez	Dy. İlt. Karaağaç	3	1.490,31
6	Merkez	İly. İlt. Geyikdamı Baldıran	3	1.490,31
7	Merkez	Ky. İlt. Hacıaliler Dumanlar	3	1.490,31
8	Merkez	Gr. Ky. İlt. Köprübaşı-Hacışerifler-Velibeyler İly. İlt.	4	1.987,08
9	Merkez	Gr. Ky. İlt. Musluoğlu Karacalar	3	1.490,31
10	Merkez	Gr. Ky. İlt. K. Derbent Karakaya	7	3.477,39
11	Merkez	Gr. Ky. İlt. Uzunçağıl İl Hd.	4	1.987,08
12	Merkez	Dy. İlt Kaşbelen Kuşoğlanlar	2	993,54
13	Merkez	Ky.İlt.Kocadüz-Gökçedal-H.Hüseyinler	4	1.987,08
14	Merkez	Gr.Ky.İlt.Alişanlar-Duraklar-Kadılar Gr.Ky.İlt.	4	1.987,08
15	Merkez	Ky.İlt.Çamyazı Çamdibi Mah.	2	993,54
16	Merkez	001 KKN.İlt. 005 KKN İltisak (Eylence Eskigüney Yolu İlt.)	3	1.490,31
17	Merkez	012 KKN.İlt. 015 KKN İltisak (Gücer)	1	496,77
18	Banaz	İly. İlt. Yazıtepe, Avganmah.	6	2.980,62
19	Banaz	İly. İlt. Ulupınar, Boduçdamı, Mah.	5	2.483,85
20	Banaz	Dy. İlt. Kızılhisar, Danaoğlu	8	3.974,16
21	Banaz	Gr.Ky.İlt.Sarıyazı Mah.	3	1.490,31
22	Eşme	Ky. İlt. Göncüler	3	1.490,31
23	Eşme	İlçe merkez ilt. Kayalı Konak Narlı	6	2.981,01
24	Ulubey	Dy.İlt.İnay İstasyon Mah.	3	1.490,31
		TOPLAM	93	46.200,00

• DİĞER FAALİYETLER

SIRA NO	FAALİYET ADI	HARCANAN (TL)
1	Sanat Yapıları	25.000,00
2	Köy İsim ve Trafik İşaret Levhaları	25.000,00
3	Kamulaştırma	50.000,00
GENEL TOPLAM		2.878.000,00

• KÖYDES UYGULAMALARI

SIRA NO	İLÇESİ	FAALİYET ADI	UYGULAMA (KM)	HARCANAN (TL)
1. Kat Asfalt Kaplama				
1	Merkez	Eynehan -Eynehan Ada	2,4	162.263,00
2	Merkez	Beylerhan-Organize Sanayi	2,0	134.200,00
		TOPLAM	4,4	296.463,00
2. Kat Asfalt Kaplama				
1	Merkez	Kaşbelen	2	22.500,00
2	Merkez	Yeşildere Köyyolu	6	67.500,00
3	Banaz	Banazköy-Çamsu	4	45.000,00
4	Banaz	Düzkışla-Reşadiye	4	45.000,00
5	Eşme	Kolonkaya Grup Köyyolu	7	78.750,00
6	Eşme	Kayalı-Eşme İlç.Mrk.	7	78.750,00
7	Karahallı	İlç.Mrk.İlt. Karbasan	6	67.500,00
8	Sivaslı	Sivaslı-Pınarbaşı-Tatar-Yayalar	9	101.250,00
9	Ulubey	Külçen Çalışkanlar Mah.-	6	67.500,00
		TOPLAM	51	573.750,00

• **DESTEK HİZMETLERİ MÜDÜRLÜĞÜ FAALİYETLERİ**

• **İHALE FAALİYETLERİ**

Tablo-1

2010 YILI İÇERSİNDE PAZARLIK USULÜ 3/İ İLE
GERÇEKLEŞTİRİLEN İHALESİ İŞLEMLERİ ÇETVELİ

S.NO.	İHALE MADDESİ	HİZMET (TL)	MAL (TL)	YAPIM (TL)	TOPLAM
1	3/İ	175.000,00	0,00	0,00	175.000,00
2	3/İ	0,00	0,00	139.935,27	139.935,27
TOPLAM		175.000,00	0,00	139.935,27	314.935,27

Tablo-2

2010 YILI İÇERSİNDE PAZARLIK USULÜ 21/B İLE GERÇEKLEŞTİRİLEN HİZMET ALIM, MAL ALIM VE YAPIM İŞİ İHALESİ İŞLEMLERİ ÇETVELİ

S.NO.	İHALE MADDESİ	HİZMET (TL)	MAL (TL)	YAPIM (TL)	TOPLAM
1	21/b	0,00	29.506,00	0,00	29.506,00
2	21/b	0,00	72.450,00	0,00	72.450,00
TOPLAM		0,00	101.956,00	0,00	101.956,00

Tablo-3

2010 YILI İÇERSİNDE PAZARLIK USULÜ (21/F) İLE GERÇEKLEŞTİRİLEN
HİZMET ALIMI, MAL ALIMI VE YAPIM İŞİ İHALESİ İŞLEMLERİ ÇETVELİ

S.NO.	İHALE MADDESİ	HİZMET (TL)	MAL (TL)	YAPIM (TL)	TOPLAM
1	21/f	16.600,00	16.400,00	0,00	33.000,00
2	21/f	103.500,00	33.750,00	0,00	137.250,00
3	21/f	23.200,00	33.682,00	0,00	56.882,00
4	21/f	0,00	29.800,00	0,00	29.800,00
5	21/f	0,00	66.960,00	0,00	66.960,00
6	21/f	0,00	15.250,00	0,00	15.250,00
7	21/f	0,00	83.415,00	0,00	83.415,00
TOPLAM:		143.300,00	279.257,00	0,00	422.557,00

Tablo-4

2010 YILI İÇERSİNDE AÇIK İHALE USULÜ İLE GERÇEKLEŞTİRİLEN
HİZMET ALIMI, MAL ALIMI VE YAPIM İŞİ İHALESİ İŞLEMLERİ ÇETVELİ

S.NO.	İHALE MADDESİ	HİZMET (TL)	MAL (TL)	YAPIM (TL)
1	19.MADDE	121.920,00	47.100,00	1.193.000,00
2	19.MADDE	56.881,44	17.187,78	60.700,00
3	19.MADDE	32.640,00	29.371,60	77.000,00
4	19.MADDE	29.000,00	54.400,00	62.400,00
5	19.MADDE	10.880,00	81.180,00	73.400,00
6	19.MADDE	12.500,00	17.809,62	54.300,00
7	19.MADDE	16.767,00	171.500,00	775.000,00
8	19.MADDE	87.975,12	33.778,20	23.000,00
9	19.MADDE	26.372,40	38.250,00	46.750,00
10	19.MADDE	31.920,00	431.853,40	400.458,00
11	19.MADDE	28.800,00	36.309,00	78.900,00

12	19.MADDE	10.000,00	54.998,00	94.935,00
13	19.MADDE	9.490,00	466.220,00	49.950,00
14	19.MADDE	22.000,00	0,00	20.350,00
15	19.MADDE	17.450,00	0,00	31.480,00
16	19.MADDE	0,00	0,00	67.200,00
17	19.MADDE	0,00	0,00	169.900,00
18	19.MADDE	0,00	0,00	42.750,00
19	19.MADDE	0,00	0,00	425.500,00
20	19.MADDE	0,00	0,00	72.000,00
21	19.MADDE	0,00	0,00	103.000,00
22	19.MADDE	0,00	0,00	134.200,00
23	19.MADDE	0,00	0,00	62.900,00
24	19.MADDE	0,00	0,00	43.541,32
25	19.MADDE	0,00	0,00	59.500,00
26	19.MADDE	0,00	0,00	65.000,00
27	19.MADDE	0,00	0,00	120.000,00
28	19.MADDE	0,00	0,00	69.900,00
29	19.MADDE	0,00	0,00	31.300,00
30	19.MADDE	0,00	0,00	44.000,00
31	19.MADDE	0,00	0,00	96.000,00
32	19.MADDE	0,00	0,00	174.500,00
33	19.MADDE	0,00	0,00	158.200,00
34	19.MADDE	0,00	0,00	175.000,00
35	19.MADDE	0,00	0,00	29.300,00
36	19.MADDE	0,00	0,00	11.645,00
37	19.MADDE	0,00	0,00	38.500,00
TOPLAM		514.595,96	1.479.957,60	5.235.459,32

2010 YILI DÖNEM İÇERSİNDE GERÇEKLEŞTİRİLEN MAL ALIM, HİZMET ALIM ve YAPIM İŞİ İHALELERİNİN GENEL DURUM CETVELİ

2010 Yılı içersinde gerçekleşen ve sözleşmeye bağlanan <u>Mal alımı</u> miktarı	1.861.170,60
2010 Yılı içersinde gerçekleşen ve sözleşmeye bağlanan <u>Hizmet alımı</u> miktarı	832.895,96
2010 Yılı içersinde gerçekleşen ve sözleşmeye bağlanan <u>Yapım işinin</u> miktarı	5.375.394,59
GENEL TOPLAMI	8.069.461,15

İhale büromuz aracılığı ile 2010 yılı dönemi içersinde toplam, **8.069.461,15** TL 'lik ihale işlemi gerçekleştirilmiş olup, bunların İl Özel İdaresi ile paydaş kurumlar bazında harcamalarını gösterir tablolar aşağıya çıkarılmıştır.

Uşak İl Özel İdaresi: Tablo -1

İL ÖZEL İDARESİ	İHALENİN TÜRÜ ve SÖZLEŞMEYE BAĞLANAN MİKTARI			
	MAL ALIMI İŞİ	HİZMET ALIMI İŞİ	YAPIM İŞİ	TOPLAMI
İL ÖZEL İDARESİ	1.567.895,60	546.575,96	1.987,341,32	4.101.812,88
GENEL TOPLAM	1.567.895,60	546.575,96	1.987,341,32	4.101.812,88

İl Özel İdaresi ile Paydaş Kurumları: Tablo -2

PAYDAŞ KURUMLAR	İHALENİN TÜRÜ ve SÖZLEŞMEYE BAĞLANAN MİKTARI			
	MAL ALIMI İŞİ	HİZMET ALIMI İŞİ	YAPIM İŞİ	TOPLAMI
MİLLİ EĞT.MÜD.	546.575,00	58.940,00	3.180.318,00	3.785.833,00
TARIM İL MÜDÜRLÜĞÜ	0,00	0,00	0,00	0,00
SAĞLIK MÜDÜRLÜĞÜ	0,00	0,00	0,00	0,00
KÜL. VE TURİZM MÜD.	0,00	185.880,00	139.935,27	325.815,27
İL EMNİYET MÜD.	0,00	0,00	67.800,00	67.800,00
SPOR İL MÜDÜRLÜĞÜ	0,00	0,00	0,00	0,00
İL AFET VE ACİL DURUM MÜD	0,00	12.500,00	0,00	12.500,00
İL SOSYAL HİZ. MÜD.	0,00	29.000,00	0,00	29.000,00
ÇEVRE VE ORMAN MÜD.	0,00	0,00	0,00	0,00
GENEL TOPLAM	546.575,00	286.320,00	3.388.053,27	4.220.948,27

Küçük Ölçekli Satın Almalara İlişkin İşlemler:

- Birim Müdürlüğümüzün görevleri arasında bulunan ve Destek Hizmetleri biriminin alt birimlerinden olan Satın Alma büromuz aracılığı ile İl Özel İdaresinin ve bağlı birimlerinin mutat olan iş ve işlemlerine yönelik her türlü mal ve malzeme alımı ve genel ihtiyaçlarının temini, birimlerinin bütçeleri bazında ve kanunlar çerçevesinde yürütülmüş ve satın almalar doğrudan temin veya mutemet avans'ı yoluyla gerçekleştirilmiştir.

- Yine birimimiz vasıtasıyla Vali konağının ve Valilik Makamının küçük ölçekli ihtiyaçlarının satın alınmasına konu olabilecek her türlü ihtiyaçların, kanunlar çerçevesinde gerekli satın alım işlemleri aksatılmadan yürütülmüştür.

- İdari hizmetler olarak ihtiyaç duyulan: telefon, İnternet, web sitesi, elektrik, su ve doğalgaz gibi hizmet alımlarının aboneliği ile bu hizmetlere ilişkin fatura bedellerinin ödenmesinin önemle ve titizlikle takibi yapılarak tahakkuk işlemleri yürütülmektedir.

Taşınır İş Ve İşlemleri İle Ambar İşlemleri:

- İl Özel İdaresine ait her türlü taşınır mal kayıtları halen birimimiz bürolarınca tutulmakta ve girişi yapılan her taşınır mal ve malzeme kayıt işlemi sağlıklı olarak yapılmasına devam edilmekte ve gerektiğinde terkin işlemleri mevzuatları çerçevesinde yapılmaktadır. Ambar mevcuduna ilişkin işlemler sürekli kontrol altında tutulmakta ve gerekli sayım işlemleri Ayniyat saymanlığımızca güncel tutulması sağlanmaktadır.

- İl Özel İdaresi demirbaşında kayıtlı bulunan, Hizmet otoları ile İş Makinelerinin; muayene ve idari işlemleriyle, zorunlu sigorta işlemlerinin yaptırılmasına ilişkin hususlar dikkate alınmış ve gerekli sigorta poliçelerine ilişkin işlemleriyle, İl Özel İdaresine hibe edilen araç ve demirbaşların iş ve işlemlerinin takibine devam edilmiştir.

SIRA NO	HARCAMA ADI	HARCAMA
1	Genel personel hizmetleri	54.302,88
2	Diger genel hizmetler	1.302.296,68
3	112 Acil Çağrı Numarası Prj.	0,00
4	Özel Id.Temizlik Hizmet Alımı	67.486,82
5	Öz Merkez Temizlik Hizm.Alımı	44.572,08
6	Kurumsal güvenlik hizmetleri	83.913,60
7	Özel İdare Öz Merk Güvenlik Hizm.Al.	81.296,17
	TOPLAM	1.633.868,23

• İNSAN KAYNAKLARI VE EĞİTİM MÜDÜRLÜĞÜ FAALİYETLERİ

• EĞİTİM FAALİYETLERİ

SIRA NO	FAALİYET / PROJE ADI	HARCANAN (TL)	AÇIKLAMA
1	Merkez Cumhuriyet Mah. 15 Derslikli İlköğretim Okulu Yapım İşi	737.461,93	Devam Ediyor
2	Banaz Cumhuriyet İlköğretim Okulu 8 Derslikli Ek Bina Yapım İşi	172.779,21	Devam Ediyor
3	Vilayetler Hizmet Birliği Okul Öncesi Eğitim Binası Yapım İşi	343.578,98	Bitti
4	Merkez Koyunbeyli ve Muharremşah Köyü İÖO ile Timur Ertürk İÖO Onarımı	64.074,00	Bitti
5	Merkez Gazi Mustafa Kemal, Malkoçoğlu ve Muzaffer Mert İÖO Onarımı	99.933,04	Bitti
6	Merkez Cumhuriyet, 1 Eylül ve Hasibe Mazhar Gürbüz İÖO Onarımı	95.243,09	Bitti
7	Merkez Atatürk İlköğretim Okulu Onarımı	71.626,00	Bitti
8	Merkez Mehmet Akif Ersoy İÖO Onarımı ve Doğalgaz Dönüşüm İşi	93.102,00	Bitti
9	Merkez Halit Ziya Uşaklıgil İÖO Onarımı	50.445,00	Bitti
10	Merkez Fatih İÖO Onarımı	6.254,00	Bitti
11	Merkez Kırka Köyü İÖO Onarımı	849,60	Bitti
12	Merkez Hasan Hilmi İÖO Onarımı	5.074,00	Bitti
13	Merkez Malkoçoğlu İÖO Onarımı	4.484,00	Bitti
14	Banaz Çamsu Köyü İÖO Onarımı	12.036,00	Bitti
15	Merkez İlyaslı Köyü İÖO Onarımı	8.614,00	Bitti
16	Merkez Eşe ve Halil Erdoğan İÖO Onarımı	51.920,00	Bitti
17	Banaz Çiftlik Köyü İÖO Onarımı	36.934,00	Bitti
18	Merkez Güre Kasabası YİBO Onarımı	141.600,00	Bitti

19	Merkez Fevzi Çakmak YİBO Onarımı	82.482,00	Bitti
20	Merkez Ergenekon İlköğretim Okulu Onarımı	13.741,10	Bitti
21	Sivaslı Ağaçbeyli Köyü İÖO Onarımı	10.413,50	Bitti
22	Ulubey Omurca Beldesi İÖO Onarımı	2.537,00	Bitti
23	Karahallı Cumhuriyet İÖO Depreme Karşı Dayanımının Tespiti ve Güçlendirme Projesi Hazırlanması	-	Devam Ediyor
24	Merkez Turhan Akçay İÖO Onarımı ve Banaz Hatipler Köyü İÖO Çevre Düzenlemesi	93.538,38	Devam Ediyor
25	Latife Hanım Anaokulu Bahçe Duvarı ve Çevre Düzenlemesi ile Alper Günbayram İÖO Çevre Duvarı Yapılması	134.969,74	Devam Ediyor
26	Merkez Rehberlik ve Araştırma Merkezi Doğalgaz Dönüşüm ile Vala Gedik İÖO ve İş Okulu Onarımı	27.140,00	Bitti
27	Merkez İzzetin Çalışlar ve Alper Günbayram Lisesi ile Orhan Dengiz Anadolu Lisesi Onarımı	73.632,00	Bitti
28	Merkez Teknik Lise ve Endüstri Meslek Lisesi Onarımı	112.023,30	Bitti
29	Merkez Ticaret Meslek Lisesi, Anadolu Ticaret Meslek Lisesi ve Anadolu Otelcilik Turizm Meslek Lisesi Onarımı	24.013,00	Bitti
30	Eşme Şehit Adem Çiftçi ÇPL ile Ulubey Atatürk Mesleki Eğitim Merkezi Müdürlük Binası Onarımı	55.165,00	Bitti
31	Ulubey Sağlık Meslek Lisesi Onarımı	10.502,00	Bitti
32	Eşme Ahmet Avcı Anadolu Öğretmen Lisesi Onarımı	58.941,00	Bitti
33	Uşak Lisesi ve Uşak Fen Lisesi Onarımı	220.095,96	Bitti

34	Eşme Cemalettin Avcı Anadolu Lisesi ve Banaz Necati Sargın Anadolu Lisesi Onarımı	87.205,69	Bitti
35	Merkez Fen Lisesi Pansiyon Binası Güçlendirme ve Onarımı	479.549,70	Bitti
36	Uşak Lisesi Kız Pansiyon Binası Depreme Karşı Güçlendirme Projesi Hazırlanması	-	Devam Ediyor
37	Merkez Anadolu İmam Hatip Lisesi ve Pansiyon Binası, Eşme İmam Hatip Lisesi ve Pansiyon Binası ile Ek Binasının Depreme Karşı Güçlendirme Projesi Hazırlanması	-	Devam Ediyor
38	Banaz Sağlık Meslek Lisesi Depreme Karşı Güçlendirme Projesi	11.198,20	Bitti
39	Merkez Murat Arıtürk Mesleki Eğitim Merkezi Onarımı	37.146,40	Bitti
40	Merkez Alper Günbayram Lisesi Mutfak Doğalgaz Dönüşüm	3.600,00	Bitti
41	Merkez Hakkı Kabaklarlı Anaokulu Onarımı	5.841,00	Bitti
42	Kamulaştırma Satın Alınması	22.656,07	
	TOPLAM	3.562.399,89	

• SPOR FAALİYETLERİ

SIRA NO	FAALİYET / PROJE ADI	HARCANAN (TL)	AÇIKLAMA
1	Sivaslı 500 Kişilik Spor Salonu Yapım İşİ	1.181.424,78	Devam Ediyor
2	Ulubey İlçesi Spor Salonu Yapım İşİ	245.597,86	Bitti
3	Kalfa Korusu Kamp Eğitim Merkezi Onarımı	22.184,00	Bitti
4	Atatürk Spor Salonuna Güvenlik Kamerası Sistemi Kurulması İşİ	16.435,27	Bitti
5	Spor Malzemesi Alımı	17.472,18	Bitti
	TOPLAM	1.483.114,13	

• KÜLTÜR FAALİYETLERİ

SIRA NO	FAALİYET / PROJE ADI	HARCANAN (TL)	AÇIKLAMA
1	Kuvayi Milliye Müzesi ve Kültür Evi Restorasyon İşi	-	Devam Ediyor
2	Arkeoloji Müzesi Mimari Proje Alımı	-	Devam Ediyor
3	Tarihi Karaağaç Evi Camekan Yapım İşi	10.790,26	Bitti
4	Sivaslı İlçe Halk Kütüphanesine Raf Yapılması İşi	3.492,80	Bitti
5	Kitap Alımları	6.449,20	Bitti
6	Eşme Kültür Sitesi İnşaatı Projesi	14.036,76	Bitti
7	Tekeş Konağının Kamulaştırılması	13.236,99	Devam Ediyor
	TOPLAM	48.006,01	

• SOSYAL HİZMETLER FAALİYETLERİ

SIRA NO	FAALİYET / PROJE ADI	HARCANAN (TL)	AÇIKLAMA
1	Çocuk Evleri Ev Kiralama İşi	6.860,00	Devam Ediyor
2	Çocuk Evleri Tefrişi	38.000,00	Bitti
3	Araç Kiralama	37.815,90	Bitti
4	Sosyal Hizmetler Müdürlüğü Hizmet Binaları Depreme Karşı Dayanımın Tespiti ve Güçlendirme Projesi Hazırlanması İşi	31.860,00	Bitti
5	Uşak Rehabilitasyon ve Aile Bakım Merkezine Malzeme Alımı	311.728,00	Bitti
6	Uşak Çocuk Yuvasına Malzeme Alımı	12.921,00	Bitti
7	Erkek Yetiştirme Yurdu Bakım Onarımı	17.877,00	Bitti
	TOPLAM	457.061,90	

• İL AFET VE ACİL DURUM MÜDÜRLÜĞÜ FAALİYETLERİ

SIRA NO	FAALİYET / PROJE ADI	HARCANAN (TL)	AÇIKLAMA
1	Işık Kulesi Alımı	19.470,00	Alındı.
2	Ahşap Tabanlı Bot Alımı	23.010,00	Alındı.
	TOPLAM	42.480,00	

• DİĞER FAALİYETLER

SIRA NO	FAALİYET / PROJE ADI	AÇIKLAMA
1	2009 Yılı Faaliyet Raporu	Hazırlandı
3	2011 Yılı Performans Programı	Hazırlandı
4	2010 Yılı Gelir ve Giderlerin Muhasebe İşlemleri	Yapıldı
5	Hizmet İçi Eğitim	Tüm personele hizmet içi eğitim verildi.
6	Mikro Kredi Projesi	Projenin uygulanması için, proje yürütücüsü olan Uşak İş Kadınlarını ve Kadın Girişimcilerini Destekleme Derneğine 100.000,00 TL ödenek aktarıldı.

• KÖYLERE HİZMET GÖTÜRME BİRLİKLERİNE YAPILAN YARDIMLAR

İLÇESİ	HARCANAN
MERKEZ	460.451,15
BANAZ	89.881,00
EŞME	68.685,50
KARAHALLI	40.000,00
SİVASLI	71.073,14
ULUBEY	56.140,00
GENEL TOPLAM	768.230,79

SIRA NO	İLÇE	FAALİYET ADI	MİKTARI (TL)	AÇIKLAMA
1	Merkez	Dağdemirler Köyü Kanalizasyon İnşaatı	4.946,00	Bitti
2	Merkez	Ürünköy Köy Konağı İnşaatı	10.000,00	Bitti
3	Merkez	Mesudiye Köyü Köy Konağı İnşaatı	1.700,00	Devam Ediyor
4	Merkez	Karakuyu Köyü Kilitli Parke Taşı Döşenmesi	2.000,00	Bitti
5	Merkez	Kediyünü Köyü Köy Konağı İnşaatı	5.000,00	Bitti
6	Merkez	Zahman Köyü Cami Müştemilatı İnşaatı	5.000,00	Bitti
7	Merkez	Çukurağıl Köyü Cami Müştemilatı İnş.	5.000,00	Bitti
8	Merkez	Temel Malzeme Asfalt Mıcırı Alımı	177.000,00	Bitti
9	Merkez	Dışkaya Köyü Cami Müştemilatı İnşaatı	2.500,00	Bitti
10	Merkez	Emirfakı Köyü Okul Onarımı	2.500,00	Bitti
11	Merkez	Çamyazı Köyü İmam Evi Onarımı	2.500,00	Bitti
12	Merkez	Bozkuş Köyü İhata Duvarı İnşaatı	2.000,00	Bitti
13	Merkez	Karahasan Köyü Cami Müştemilatı İnş	5.000,00	Bitti
14	Merkez	Kapancık Köyü Cami Müştemilatı İnş	5.000,00	Bitti
15	Merkez	Ulucak Köyü Kanalizasyon İnşaatı	107.970,00	Devam Ediyor
16	Merkez	Çınarcık Köyü Kanalizasyon İnşaatı	94.990,00	Devam Ediyor
17	Merkez	Dağdemirler Köyü İçme Suyu İnşaatı	1.845,15	Bitti
18	Merkez	Selvioğlu Köyü Çok Amaçlı Salon İnş	5.000,00	Bitti

19	Merkez	Çamyuva Köyü Cami Müştemilatı İnş	5.000,00	Devam Ediyor
20	Merkez	Karlık Köyü Kanalizasyon İnşaatı	2.000,00	Devam Ediyor
21	Merkez	Yaşamışlar Köyü Cami Müştemilatı İnş	5.000,00	Bitti
22	Merkez	Güneli Köyü Köy Konağı İnşaatı	5.000,00	Bitti
23	Merkez	Üçkuyular Köyü Cami Müştemilatı İnş	3.000,00	Bitti
24	Merkez	Buğdaylı Köyü Cami Müştemilatı İnşaatı	3.000,00	Bitti
	MERKEZ	TOPLAM	460.451,15	
25	Banaz	Ayvacık Köyü Muhtarlığı	5.000,00	Bitti
26	Banaz	Gürlek Köyü İçme Suyu Yapım İşi	32.000,00	Bitti
27	Banaz	Bahadır Köyü Kanal Yapım İşi	5.000,00	Devam Ediyor
28	Banaz	Birlik Başkanı Kaymakamlık Lojmanı İçin	9.000,00	Bitti
29	Banaz	Karacahisar Köyü Fosseptik ve Kanalizasyon Yapım İşi	38.881,00	Devam Ediyor
	BANAZ	TOPLAM	89.881,00	
30	Eşme	Takmak Köyü 2. Kısım Kanalizasyon İnş	23.685,50	Bitti
31	Eşme	Kıranköy Çok Amaçlı Salon İnşaatı	25.000,00	Bitti
32	Eşme	Altyapı Bakım Onarım İşleri	20.000,00	Bitti
	EŞME	TOPLAM	68.685,50	
33	Karahallı	Delihıdırlı Köyü Mıdır Alımı	8.000,00	Bitti
34	Karahallı	Beki Köyüne Yardım	2.000,00	Bitti
35	Karahallı	Dumanlı Köyü Cami Müştemilatı Bakım Onarımı	6.012,00	Bitti
36	Karahallı	Kavaklı Köyü Cami Malzeme Alımı	1.800,00	Bitti
37	Karahallı	Çokaklı Köyü Boru Alımı	1.000,00	Bitti
38	Karahallı	Altyapı Onarım İşleri	21.188,00	Bitti
	KARAHALLI	TOPLAM	40.000,00	

39	Sivaslı	Çilek Fidesi Geliştirme ve Yetiştirme Projesi	20.000,00	Bitti
40	Sivaslı	Ketenlik Köyü Altyapı	14.000,00	Bitti
41	Sivaslı	Cinoğlu Köyü Kanalizasyon Ek İş	17.523,14	Bitti
42	Sivaslı	Kökez Köyü Açık Düğün Salonu İnş	7.000,00	Bitti
43	Sivaslı	Erice Köyü Büz Alımı	550,00	Bitti
44	Sivaslı	Köylere Yardım	12.000,00	Bitti
	SİVASLI	TOPLAM	71.073,14	
45	Ulubey	Büyükkayalı Köyü Kilitli Beton Parke Alımı	16.140,00	Bitti
46	Ulubey	İnay Köyü Düğün Salonu İnşaatı	6.000,00	Bitti
47	Ulubey	Büyükkayalı Köyü Motopomp Evi	5.000,00	Bitti
48	Ulubey	Kurudere Köyü Köy Konağı Onarımı	4.000,00	Bitti
49	Ulubey	Altyapı Onarım İşleri	25.000,00	Bitti
	ULUBEY	TOPLAM	56.140,00	
		GENEL TOPLAM	786.230,79	

2- PERFORMANS SONUÇLARI TABLOSU

PERFORMANS HEDEFLERİ	2010 YILI HEDEFİ	GERÇEKLEŞEN
Tarihi ev alımı ve restorasyonu yapılacak.	1 adet	-Tarihi Tekeş Konağının kamulaştırma satın alınması devam ediyor. -İbrahim Tahtakılıç'a ait tarihi evin Kuvayi Milliye Müzesi ve Kültür Evi olarak restorasyon işi devam ediyor
Müzeler kompleksi için proje çizimi yapılacak.	1 adet	Uşak Arkeoloji Müzesi için Mimari Proje Alımı ihalesi yapıldı. Projenin hazırlanması işi devam ediyor.
İlimizin tanıtımı için cd,broşür ve kitapçık basılacak.	1000 adet	Yapılmadı.
1 adet spor salonu yapılacak.	1 adet	Sivaslı İlçesi 500 kişilik spor salonu inşaatına devam ediyor.
Eşme İlçesi spor sahasının ışıklandırılması yapılacak.		İşin yaklaşık maliyeti ödeneği geçtiğinden ihalesi yapılmadı.
Amatör spor kulüplerine malzeme yardımı yapılacak.		Malzeme alımı yapıldı.
15 derslikli ilköğretim okulu yapılacak.	1 adet	Merkez Cumhuriyet Mahallesi 15 derslikli ilköğretim okulu inşaatı devam ediyor.
8 derslikli ek bina yapılacak	1 adet	Banaz Cumhuriyet İlköğretim Okuluna 8 derslikli ek bina inşaatı devam ediyor.
Okullarının bakım onarımları yapılacak.	40 adet	30 adet ilköğretim, 19 adet ortaöğretim ve 2 adet anaokulunun onarımları yapılmıştır.
İl Sosyal Hizmetler Müdürlüğüne araç kiralanacak	2 adet	2 adet araç kiralandı.
Çocuk Evleri açılacak.	2 adet	2 adet Çocuk Evi kiralandı.
Çocuk Evlerinin tefrişi yapılacak	2 adet	2 adet Çocuk Evinin tefrişi yapıldı.
HİS Göleti yapılacak.	10 adet	11 adet HİS göleti yapıldı, 1 adet HİS göletinin yapımı devam ediyor.
Kuru tarım alanları sulamaya açılacak.	145 hektar	Merkez Boyalı ve Ulubey Hamamdere mevkilerinde proje uygulandı.

Meyve üretimine destek verilecek.	1200 adet bodur kiraz fidanı alınacak.	1875 adet bodur kiraz fidanı alınarak üreticilere dağıtıldı.
Meyve üretimine destek verilecek.	3800 adet elma fidanı alınacak.	560 adet elma fidanı alınarak üreticilere dağıtıldı.
Meyve üretimine destek verilecek.	Ceviz, armut ve badem fidanı alınacak.	3330 adet ceviz fidanı, 4275 adet armut fidanı ve 6000 adet badem fidanı alınarak üreticilere dağıtıldı.
Köy yollarının bakım onarımlarının yapılması.	30 km stabilize, 1098 km asfalt yama, 600 km greyderli bakım, 100 km greyderli malzemeli bakım, 100 km 2.kat asfalt kaplama	233 km stabilize kaplama, 13 km onarım, 86 km 2. kat asfalt kaplama, 664 km asfalt yama, 655 km greyderli bakım, 93 km greyderli malzemeli bakım yapılmıştır.
İdaremize ait araçların zorunlu trafik sigorta işlemleri yapılacak.		Yapıldı.
1 adet iş makinesi kiralanacak.		3 adet iş makinesi kiralandı
3 adet iş makinesi alınacak.		3 adet iş makinesi alındı.
İçme suyu analizleri yapılacak.		88 adet ünitelerde analizler yapıldı.
İçme suyu temin edilecek ve içme suyu ünitelerinin bakım onarımı yapılacak.	22 köy	14 köyde yeni tesis, 19 köyde geliştirme, 13 köyde bakım onarım yapıldı. 1 bağlı da içme suyuna kavuşturuldu.
Kanalizasyon yapılacak.	10 köy	22 adet köyde kanalizasyon yapımı tamamlandı. 9 adet köy ve bağlısında kanalizasyon projesi tamamlandı.
Katı atıklar konusunda düzenli çöp toplama çalışması yapılacak.	5 köy	27 adet köye 857 adet konteynır alındı.
Karasinek ve sivrisinek ile mücadele edilecek.		Zirai malzeme ve ilaç alındı.
Sağlık kurumlarının bina bakım ve onarımları yapılacak.	6 adet	6 adet sağlık evinin bakım onarımı yapıldı.

Sağlık ocağı yapılacak.	1 adet	10 nolu sağlık ocağı inşaatı tamamlandı.
Köylerde numaratajlama yapılacak.		Yapılmadı.
Kaçak yapılaşma ile mücadele edilecek.		35 adet kaçak yapı tespit edildi. Bunlardan 9 tanesi mevzuata uygun hale getirildi.
İdaremiza ait binaların bakım onarımı yapılacaktır.		Yapıldı.
1 adet binek araç ve 1 adet 27+1 araç alınacaktır.	2 adet	3 adet araç alındı.
2 adet binek araç kiralanacaktır.	2 adet	1 adet araç kiralandı.
İdaremizde kullanılan bilgisayarlara lisanslı yazılım alınacak.	110 adet	105 adet lisanslı virüs programı alındı.
Teknolojik kaynak alımı ve bakım onarımı yapılacak.		Yapıldı.
Yapılan faaliyetlerin tanıtımı sağlanacaktır.		Yapıldı.
Çalışma ortamlarında hijyen sağlanacaktır.		Özel temizlik hizmeti satın alındı.
İdaremizin güvenliği sağlanacaktır.		Özel güvenlik hizmeti satın alındı.
Yoksullara mikro kredi verilecektir.		Mikro Kredi Projesi uygulanmaya başlandı

IV-KURUMSAL KABİLİYET VE KAPASİTENİN DEĞERLENDİRİLMESİ

GÜÇLÜ YÖNLER	<ul style="list-style-type: none">➤ Ulaşım kolaylığı➤ Nitelikli personele sahip olunması➤ Borçsuz bütçeye sahip olunması➤ Yenilikleri kabullenme➤ Yerinden yönetim karar alma ve icra organlarının bulunması➤ Devlet vatandaşı işbirliğine yatkınlık➤ Çevre düzeni planının bulunması➤ Hizmet binası kullanımını açısından yeterli düzeyde olması➤ Hizmet alanındaki alt yapı tesislerinin tamamlanmış olması➤ Eğitim programlarının uygulanması açısından pilot il olması➤ Sağlık programlarının uygulanması açısından pilot il olması
ZAYIF YÖNLER	<ul style="list-style-type: none">➤ Hizmet içi eğitim programlarının zayıf olması➤ Özel idarenin gelir kaynaklarının yetersiz olması➤ İlgili kamu kurumları arasında organizasyon eksikliği➤ İstatistiki bilgilerin yetersizliği➤ Ar-ge biriminin olmaması➤ Coğrafi bilgi sistemine geçilememesi➤ İş makinelerinin eski olması➤ Verimli olmayan projelere yatırım programında yer verilmesi➤ Sosyal projelerin olmaması➤ Proje geliştirmede yetersizlik➤ Kanunla verilen görevlerin ekonomik gücünü aşması
FIRSATLAR	<ul style="list-style-type: none">➤ Sokak çocuklarının bulunmaması➤ Kültür ve eğitim düzeyinin ileri olması➤ Eğitim imkanlarının yeterliliği➤ Karun hazineleri➤ Üniversitenin bulunması➤ Büyümeye ve şehirleşmeye uygun coğrafi ve topografik yapısı➤ Doğalgaz bulunması➤ Demiryolunun ve hava limanının olması➤ Hayırsever yurttaşların katkıları➤ Yer altı zenginliklerinin fazla olması➤ İklim koşullarının tarım ve hayvancılığa elverişli olması➤ Birden fazla organize sanayi bölgesinin bulunması➤ Tarihi ve doğal zenginliklerin bulunması➤ Girişimcilik

TEHDİTLER	<ul style="list-style-type: none">➤ Sosyal ve kültürel faaliyetlerin yetersiz olması➤ Yavaş işleyen bürokrasi➤ Plansız politik yatırımlar➤ Kaçak yapılaşma ve imarsız yerleşim➤ Tarihi, turistik ve kültürel anlamda tanıtım eksikliği➤ Sulanan alanların azlığı➤ Çalışma alanının fazla olmasına rağmen genel idare gelirlerinin az olması➤ Tarım arazilerinin amacı dışında kullanılıyor olması➤ Arazi toplulaştırmasının yetersiz olması➤ Termal ve turistik tesislerin yeterli olmaması➤ Çevre kirliliğinin olması➤ Nihai ürün yetersizliği➤ Markalaşma yetersizliği➤ Sektörel bazda krizlerden çabuk etkilenilmesi➤ Turizm ve termalde çevre illerin daha ileri düzeyde olması➤ Halka yönelik eğitim eksikliği➤ Sulama ve su kullanma bilinci eksikliği➤ Devlet yatırımlarının yetersizliği➤ Sivil toplum örgütlerinin sayıca fazla ama etkinlik olarak yetersiz olması➤ Orman alanlarının yetersiz olması➤ Çevre yolunun olmaması➤ Doğal afetlere karşı hazırlıksız olunması➤ Gelir dağılımının dengesiz olması➤ Alt yapı yatırımlarına halkın sahip çıkmaması➤ Spor alanlarının ve spor bilincinin yetersiz olması
------------------	---

V-ÖNERİ VE TEDBİRLER

İl Özel İdaresi bütçesi imkanları dahilinde, Stratejik Plana uygun olarak yatırım planlamaları yapılarak, kaynakların etkin ve verimli kullanılması sağlanacaktır.

VI- EKLER

İÇ KONTROL GÜVENCE BEYANI

Üst yönetici olarak yetkim dahilinde;

Bu raporda yer alan bilgilerin güvenilir, tam ve doğru olduğunu beyan ederim.

Bu raporda açıklanan faaliyetler için bütçe ile tahsis edilmiş kaynakların; planlanmış amaçlar doğrultusunda ve iyi mali yönetim ilkelerine uygun olarak kullanıldığını, iç kontrol sisteminin işlemlerin yasallık ve düzenliliğine ilişkin yeterli güvenceyi sağladığını bildiririm.

Bu güvence, üst yönetici olarak sahip olduğum bilgi ve değerlendirmeler, iç kontroller, iç denetçi raporları ile Sayıştay raporları gibi bilgim dahilindeki hususlara dayanmaktadır.

Burada raporlanmayan, idarenin menfaatlerine zarar veren herhangi bir husus hakkında bilgim olmadığını beyan ederim. UŞAK 22.02.2011

Özdemir ÇAKACAK
Vali

MALİ HİZMETLER BİRİM YÖNETİCİSİNİN BEYANI

Mali hizmetler birim yöneticisi olarak yetkim dahilinde;

Bu idarede, faaliyetlerin mali yönetim ve kontrol mevzuatı ile diğer mevzuata uygun olarak yürütüldüğünü, kamu kaynaklarının etkili, ekonomik ve verimli bir şekilde kullanılmasını temin etmek üzere iç kontrol süreçlerinin işletildiğini, izlendiğini ve gerekli tedbirlerin alınması için düşünce ve önerilerimin zamanında üst yöneticiye raporlandığını beyan ederim.

İdaremizin 2009 yılı Faaliyet Raporunun “III/A- Mali Bilgiler” bölümünde yer alan bilgilerin güvenilir, tam ve doğru olduğunu teyit ederim. UŞAK 22.02.2011

Mehmet CEBECİ
Mali Hiz.Müd.V.