



2024

# Çukurova Üniversitesi Performans Programı



KASIM

2023

ADANA

# ÇUKUROVA ÜNİVERSİTESİ 2024 YILI PERFORMANS PROGRAMI

ÇUKUROVA ÜNİVERSİTESİ 2024 YILI PERFORMANS PROGRAMI



*Siyasi, askeri zaferler ne kadar büyük olurlarsa olsunlar,  
ekonomik zaferlerle taçlandırılmazlarsa meydana gelen  
zaferler devamlı olmaz, az zamanda söner.*

*Gayi m. Kemal*

# ÇUKUROVA ÜNİVERSİTESİ 2024 YILI PERFORMANS PROGRAMI

## ÜST YÖNETİCİ SUNUŞU



Çukurova Üniversitesi kurulduğu 1973 yılından bu güne kadar geçen sürede akademik kadrosu, eğitim alt yapısı ve öğrencilerine verdiği sosyal ve kültürel olanaklarıyla ülkemizdeki gelişmiş üniversiteler arasında yerini almıştır.

2021 yılından itibaren uygulanmaya başlanmış olan program esaslı performans bütçeleme sisteminin temel unsurlarını; kalkınma planı, orta vadeli program, Cumhurbaşkanlığı yıllık programı ve stratejik planlar oluşturmaktadır. Sayılan bu unsurlar göz önünde bulundurularak kurumlar tarafından yıllık performans programı hazırlanmaktadır. Yıllık olarak hazırlanan performans programlarında, kamu idarelerinin yıllık performans hedefleri ile bunların kaynak ihtiyaçları arasında bağlantı kurulmaktadır. Söz konusu belgelerde öngörülen hedeflere ilişkin gerçekleştirmeler ise faaliyet raporları aracılığı ile kamuoyuna açıklanmaktadır.

Kurumların kendi faaliyetlerini doğru değerlendirebilmelerine olanak sağlaması açısından yayınladıkları raporlar büyük önem taşımaktadır. Ayrıca kurum hakkında diğer kurumların ve kamuoyunun sağlıklı bilgi edinebilmeleri açısından da stratejik planlar, idare faaliyet raporları, performans programları, kurumsal mali durum ve beklentiler raporları ile yatırım değerlendirme raporları öncelikli başvuru kaynağı niteliğindedir.

Hazırlanmış olan bu performans programı ile Üniversitemizin 2024-2026 yıllarında yürüteceği faaliyetlerinin program bütçeye uygunluğu ve faaliyetler ile bütçe arasında bağın kurulması sağlanacaktır. Kamu kaynaklarının etkili, ekonomik ve verimli kullanılıp kullanılmadığının ölçümüne imkân veren, üst yöneticilere ve kamuoyuna hesap verme sorumluluğu getiren Üniversitemiz 2024 Yılı Performans Programının hazırlanmasında emeği geçen Üniversitemiz personeline teşekkür eder, kamuoyuna ve uygulayıcılara faydalı olmasını dilerim.

Prof. Dr. Meryem TUNCEL  
Rektör

# ÇUKUROVA ÜNİVERSİTESİ 2024 YILI PERFORMANS PROGRAMI

# ÇUKUROVA ÜNİVERSİTESİ 2024 YILI PERFORMANS PROGRAMI

## İçindekiler

ÜST YÖNETİCİ SUNUŞU .....	İ
<b>I-GENEL BİLGİLER .....</b>	<b>1</b>
A- YETKİ, GÖREV VE SORUMLULUKLAR .....	1
a-Yetki.....	1
b-Görev.....	1
c-Sorumluluklar.....	2
B- TEŞKİLAT YAPISI .....	2
C- FİZİKSEL KAYNAKLAR.....	4
D- İNSAN KAYNAKLARI .....	5
E- DİĞER HUSUSLAR .....	6
<b>II-PERFORMANS BİLGİLERİ.....</b>	<b>7</b>
A- TEMEL POLİTİKA VE ÖNCELİKLER .....	7
B- AMAÇ VE HEDEFLER .....	14
C- İDARE PERFORMANS BİLGİSİ.....	17
D- İDARENİN TOPLAM KAYNAK İHTİYACI.....	69
<b>III-EKLER.....</b>	<b>73</b>

## I-GENEL BİLGİLER

### A- YETKİ, GÖREV VE SORUMLULUKLAR

#### a-Yetki

Türkiye’de Yükseköğretim, T.C. Anayasası’nın 130 ve 131. maddeleri ile 2547 sayılı Yükseköğretim Kanunu ile düzenlenmektedir.

#### b-Görev

2547 sayılı Yükseköğretim Kanunu’nun 12. Maddesi uyarınca yükseköğretim kurumlarının görevleri;

- ✓ Çağdaş uygarlık ve eğitim-öğretim esaslarına dayanan bir düzen içinde, toplumun ihtiyaçları ve kalkınma planları ilke ve hedeflerine uygun ve ortaöğretime dayalı çeşitli düzeylerde eğitim-öğretim, bilimsel araştırma, yayım ve danışmanlık yapmak,
- ✓ Kendi ihtisas gücü ve maddi kaynaklarını rasyonel, verimli ve ekonomik şekilde kullanarak, milli eğitim politikası ve kalkınma planları ilke ve hedefleri ile Yükseköğretim Kurulu tarafından yapılan plan ve programlar doğrultusunda, ülkenin ihtiyacı olan dallarda ve sayıda insan gücü yetiştirmek,
- ✓ Türk toplumunun yaşam düzeyini yükseltici ve kamuoyunu aydınlatıcı bilim verilerini söz, yazı ve diğer araçlarla yaymak,
- ✓ Örgün, yaygın, sürekli ve açık eğitim yoluyla toplumun özellikle sanayileşme ve tarımda modernleşme alanlarında eğitilmesini sağlamak,
- ✓ Ülkenin bilimsel, kültürel, sosyal ve ekonomik yönlerden ilerlemesini ve gelişmesini ilgilendiren sorunlarını, diğer kuruluşlarla işbirliği yaparak, kamu kuruluşlarına önerilerde bulunmak suretiyle öğretim ve araştırma konusu yapmak, sonuçlarını toplumun yararına sunmak ve kamu kuruluşlarınca istenecek inceleme ve araştırmaları sonuçlandırarak düşüncelerini ve önerilerini bildirmek,
- ✓ Eğitim-öğretim seferberliği içinde, örgün, yaygın, sürekli ve açık eğitim hizmetini üstlenen kurumlara katkıda bulunacak önlemleri almak,
- ✓ Yörelerindeki tarım ve sanayinin gelişmesine ve ihtiyaçlarına uygun meslek elemanlarının yetişmesine ve bilgilerinin gelişmesine katkıda bulunmak, sanayi, tarım ve sağlık hizmetleri ile diğer hizmetlerde modernleşmeyi, üretimde artışı sağlayacak çalışma ve programlar yapmak, uygulamak ve yapılanlara katılmak, bununla ilgili kurumlarla işbirliği yapmak ve çevre sorunlarına çözüm getirci önerilerde bulunmak,
- ✓ Eğitim teknolojisini üretmek, geliştirmek, kullanmak, yaygınlaştırmak,
- ✓ Yükseköğretimin uygulamalı yapılmasına ait eğitim-öğretim esaslarını geliştirmek, döner sermaye işletmelerini kurmak, verimli çalıştırmak ve bu faaliyetlerin geliştirilmesine ilişkin gerekli düzenlemeleri yapmak.”

Olarak belirlenmiştir.



### **c-Sorumluluklar**

Üst yönetici olan Rektör, iç kontrol sisteminin kurulması ve gözetilmesinden, harcama yetkilileri ise görev ve yetki alanları çerçevesinde, idari ve malî karar ve işlemlere ilişkin olarak iç kontrolün işleyişinden sorumludur.

Üniversitemizin malî hizmet birimi olan Strateji Geliştirme Dairesi Başkanlığı, iç kontrol sisteminin kurulması, standartlarının uygulanması ve geliştirilmesi konularında çalışmalar yapmaktan ve ön malî kontrol faaliyetini yürütmekten, Muhasebe yetkilisi ise muhasebe kayıtlarının usulüne ve standartlara uygun, saydam ve erişilebilir şekilde tutulmasından sorumludur.

Üst yönetici, harcama yetkilileri ve diğer yöneticiler, mesleki değerlere ve dürüst yönetim anlayışına sahip olunmasından, malî yetki ve sorumlulukların bilgili ve yeterli yöneticilerle personele verilmesinden, belirlenmiş standartlara uyulmasının sağlanmasından, mevzuata aykırı faaliyetlerin önlenmesinden, kapsamlı bir yönetim anlayışıyla uygun bir çalışma ortamının ve saydamlığın sağlanmasından görev ve yetkileri çerçevesinde sorumludurlar.

Bütçe kanunu ile ödenek tahsis edilen harcama yetkilileri; her yıl, iş ve işlemlerinin amaçlara, iyi malî yönetim ilkelerine, kontrol düzenlemelerine ve mevzuata uygun bir şekilde gerçekleştirildiğini içeren iç kontrol güvence beyanını düzenlemekte ve birim faaliyet raporlarına eklemektedir. Üniversitemiz İdare Faaliyet Raporuna; üst yönetici İç Kontrol Güvence Beyanını, mali hizmetler birim yöneticisi ise Mali Hizmetler Birim Yöneticisinin Beyanını eklemektedir.

İç kontrol düzenlemeleri ve iç kontrol sisteminin işleyişi, yöneticilerin görüşü, kişi ve/veya idarelerin talep ve şikâyetleri ile iç ve dış denetim sonucunda düzenlenen raporlar dikkate alınarak değerlendirmeye tâbi tutulmakta ve gerekli önlemler alınmaktadır.

Üniversitemizde ön mali kontrol görevi harcama birimleri ve Strateji Geliştirme Daire Başkanlığı tarafından yerine getirilmektedir.

### **B- TEŞKİLAT YAPISI**

Çukurova Üniversitesi'nin yönetim ve organizasyonu 2547 sayılı yasa Hükümlerine göre belirlenmiştir. Üniversitenin yönetim organları Rektör, Üniversite Senatosu ve Üniversite Yönetim Kuruludur.

Üniversitemiz 2023 yılı itibariyle 20 Fakülte, 4 Enstitü, 1 Yüksek Okul, 11 Meslek Yüksek Okulu, 1 Devlet Konservatuvarı ve 39 Araştırma ve Uygulama Merkezi ile Eğitim, Öğretim ve Araştırma faaliyetlerini yürütmektedir.

Bunun yanında idari örgütün başında Genel Sekreterlik ve ona bağlı Daire Başkanlıkları ile Hukuk Müşavirliği, Döner Sermaye İşletme Müdürlüğü bulunmaktadır. Ayrıca İç Denetim Birimi Başkanlığı, Rektöre bağlı olarak görev yapmaktadır.



ÇUKUROVA ÜNİVERSİTESİ  
ORGANİZASYON ŞEMASI

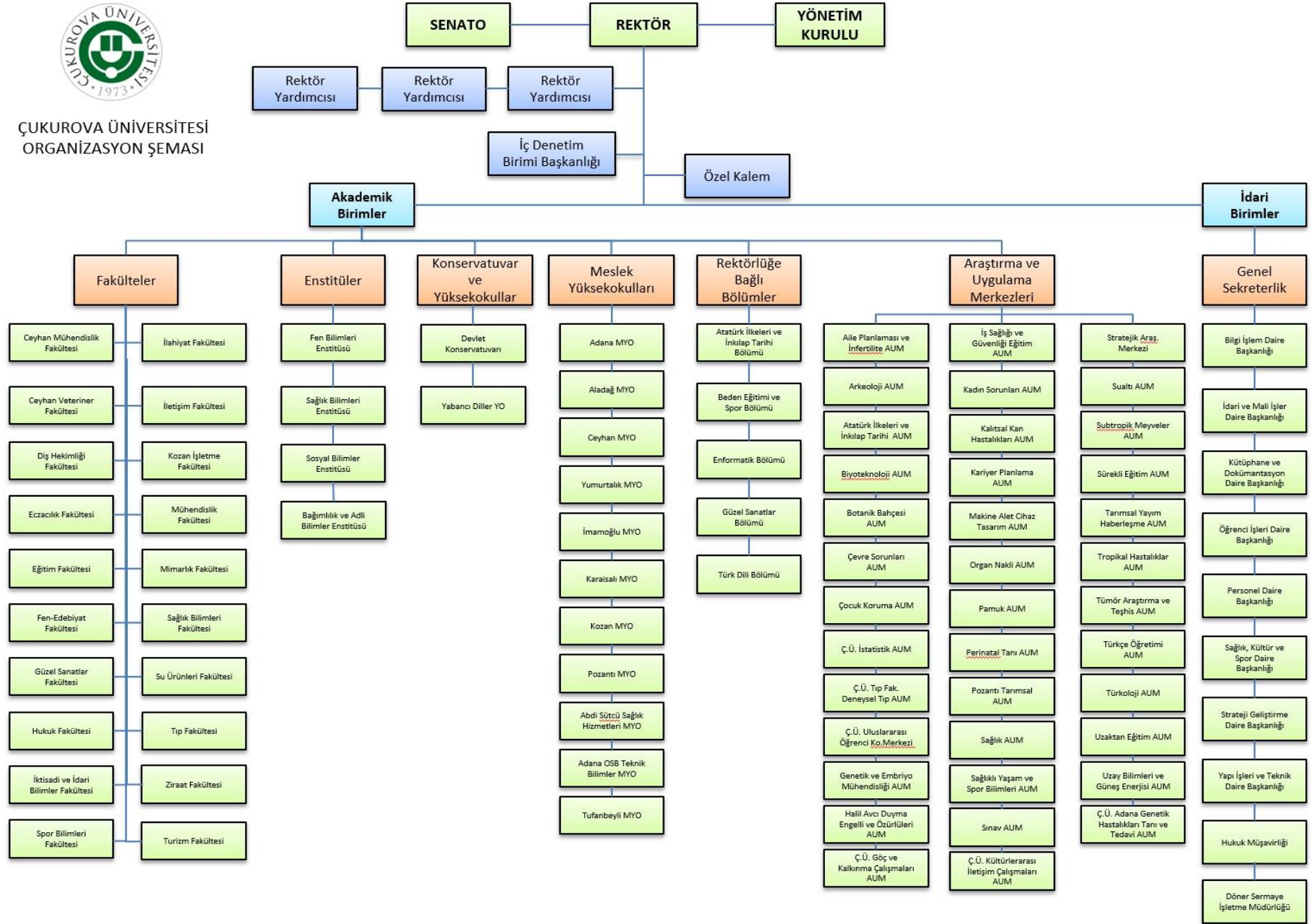

## ÇUKUROVA ÜNİVERSİTESİ 2024 YILI PERFORMANS PROGRAMI

### C- FİZİKSEL KAYNAKLAR

Üniversitemiz, ana yerleşkesi olan Balcalı yerleşkesi ile yerleşke dışı il merkezi ve ilçelerde toplam 677.021.18 m<sup>2</sup> kapalı alanda hizmet vermektedir. Merkezi Araştırma Laboratuvarı yanı sıra 310 adet laboratuvar ile güçlü bir AR-GE altyapısına sahip olan Üniversitemizin toplam kapalı alanının; 277.653,40 m<sup>2</sup>'si eğitim alanı, 146.036,84 m<sup>2</sup>'si sağlık alanı, 8.561,26 m<sup>2</sup>'si araştırma alanı, 60.608,14 m<sup>2</sup>'si yönetim alanı, 37.752,32 m<sup>2</sup>'si barınma alanı, 17.816,16 m<sup>2</sup>'si kütüphane alanı, 27.777,29 m<sup>2</sup>'si sosyal alanı, 36.100,40 m<sup>2</sup>'si spor alanları, 28.615,55 m<sup>2</sup>'si toplantı ve konferans alanı ve 36.099,82 m<sup>2</sup>'si diğer alanlardaki fonksiyonları kapsamaktadır.

Üniversitemizin başta ağ cihazları ve fiber optik kablolama olmak üzere bilişim hizmetleri alanında Bilgi İşlem Daire Başkanlığı hizmet vermektedir ve gerekli alt yapı her geçen yıl daha da iyileştirilmektedir.

Üniversitemizin mevcut olan bilgi ve teknolojik kaynakları ve sayıları aşağıda gösterilmiştir.

Taşınır Adı	Adet
Masaüstü Bilgisayarlar	6904
Dizüstü Bilgisayarlar	2058
Tablet Bilgisayarlar	299
Cep Bilgisayarları	8
Tümleşik (All in One) Bilgisayarlar	397
Blade Sunucular	1
Raf Sunucular	5
Data Kasaları ile Sunucu ve Ağ Cihazı Kabinleri	33
Yazıcılar ve Okuyucular	4735
Tarayıcılar	487
Yedekleme Cihazları (Harici Yedekleme Üniteleri)	2029
Fotokopi Makineleri	191
Telefonlar	4.464
Faks Cihazları	68
Modemler (SDH ve Erişim Cihazları)	165
Swichler (Anahtarlar)	589
Routerler (Yönlendirici Cihazlar)	127
İletişim Ağ Cihazları	44
Çok Fonksiyonlu Network Cihazları	1
İletişim Çeviricileri	1
Firewall Cihazları	3
Projektörler (Projeksiyon Cihazları)	1269
Tepegözler (Slayt Cihazları)	123
Müzik Çalarlar ve Kaydediciler ile Donanımları (Radyo, Kaset Çalar, Müzik Setleri vb.)	167
Televizyonlar	860
Videolar	52
Kameralar	631
Fotoğraf Makineleri	254
Hesap Makineleri	148
Daktilolar	7
İnteraktif Yazı Tahtası	27
Kitaplar	142.414

## ÇUKUROVA ÜNİVERSİTESİ 2024 YILI PERFORMANS PROGRAMI

Basılı ve elektronik bilgi kaynakları; eğitim, öğretim ve bilimsel araştırmanın vazgeçilmez unsurudur. Merkezi Kütüphanemiz, üniversitedeki eğitim-öğretim ve araştırma etkinliklerini destekleyebilmek için uygun bir koleksiyona sahiptir. Ekim ayı itibarıyla 72 adet veri tabanının aboneliği sürdürülmektedir. Binamızın tüm katlarında bulunan büyük ekranlı LED televizyonlar vasıtasıyla gerekli duyurular ve hizmet güncellemeleri okuyucularımıza bildirilmektedir. 2024 yılında mevcut elektronik veri tabanı aboneliklerinin sürdürülmesinin yanı sıra Merkez Kütüphane koleksiyonundaki erişilebilir çevrimiçi bilgi (Tez, Bildiri, Makale vb.) kaynakların mevcudunun artırılması sağlanacaktır. Merkezi Kütüphanemizde, bilgisayar parkı oluşturulması, öğrenci kullanımına sunulan (masa, sandalye, koltuk vb.) eşyaların ihtiyaca göre yenilenmesi ve sayısının artırılması, gelişen basılı yayın koleksiyonunun hizmete sunulabilmesi için raf sayılarının artırılması, kütüphaneler arası işbirliği ve kaynak paylaşımı hizmetlerinin tanıtımı ve artırılması hedeflenmektedir.

### **D- İNSAN KAYNAKLARI**

Üniversitemizde, öğretim üyeleri, öğretim görevlileri, okutman ve öğretim yardımcılarının aylıkları ve ek göstergelerinin düzenlenmesi, derece yükseltilmesi ve kademe ilerlemesinin şekil ve şartları ile sosyal haklardan yararlanma, ek ders ücreti, üniversite, idari görev ve geliştirme ödeneklerinin miktarını tespit edilmesi, emekli ve yabancı öğretim elemanlarının sözleşmeli olarak çalıştırılma usul ve esasları 2547 sayılı Yükseköğretim Kanunu ve 2914 sayılı Yüksek Öğretim Personel Kanunu, Kanun Hükmünde Kararnameler, Bakanlar Kurulu Kararları, tüzükler ve yönetmeliklere göre belirlenmektedir. Buna göre, üniversitemizin öğretim üyeleri; profesörler, doçentler ve doktor öğretim üyeleri, öğretim yardımcıları ise öğretim görevlileri ve araştırma görevlilerinden oluşmaktadır. Bu kapsamda; üniversitemizde bulunan 2.888 adet öğretim elemanı kadrosunun 2.168 âdeti doludur.

Üniversitemiz öğretim elemanlarının unvanlara göre dağılımı aşağıda gösterilmiştir.

UNVAN	DOLU KADRO
Profesör	549
Doçent	241
Doktor Öğretim Üyesi	276
Öğretim Görevlisi	414
Araştırma Görevlileri	688
<b>Toplam Öğretim Elemanı Sayısı</b>	<b>2.168</b>

Bunun yanında Devlet Konservatuvarımızda 2 adet sözleşmeli sanatçı ve 18 adet yabancı uyruklu öğretim elemanı çalışmaktadır.

2547 sayılı yasa gereğince üniversitelerde rektöre bağlı; idare örgütünün başında bir genel sekreter, iki genel sekreter yardımcısı ve hizmetlerin gerekli kıldığı hukuk müşaviri, avukatlar, daire başkanları, müdürler, uzmanlar, memurlar ve diğer görevliler bulunur. Ayrıca Rektöre bağlı olarak iç denetçiler de görev yapmaktadır.

## ÇUKUROVA ÜNİVERSİTESİ 2024 YILI PERFORMANS PROGRAMI

Üniversitemizde bulunan 3.731 adet idari kadrosunun 2.677 âdeti doludur. Ayrıca 35 Sözleşmeli Personel, 597 Sürekli İşçi ve 41 Geçici İşçi ile birlikte toplam 3.340 adet personel çalışmaktadır.

Üniversitemiz idari personelinin istihdam şekline göre sayıları aşağıda gösterilmiştir.

İSTİHDAM ŞEKLİ	PERSONEL SAYISI
İdari Personel (657/4-a)	2.677
İdari Personel (657/4-b)	35
Sürekli İşçi	597
Geçici İşçi	41
<b>Toplam İdari Personel Sayısı</b>	<b>3.340</b>

### E- DİĞER HUSUSLAR

Üniversitemiz 2023-2024 Eğitim-öğretim dönemi öğrenci kontenjan sayıları aşağıda gösterilmiştir.

Örgün				II. Öğretim				Toplam
Ön Lisans	Lisans	Yüksek Lisans	Doktora	Ön Lisans	Lisans	Yüksek Lisans	Doktora	
3.426	4.666	1.532	592	988	422	612	0	12.238

Üniversitemizde öğrenimini sürdüren öğrenci sayıları aşağıda gösterilmiştir.

Örgün				II. Öğretim				Uzaktan Eğitim				Toplam
Ön Lisans	Lisans	Yüksek Lisans	Doktora	Ön Lisans	Lisans	Yüksek Lisans	Doktora	Ön Lisans	Lisans	Yüksek Lisans	Doktora	
9.506	26.206	3398	1.684	2.652	3.846	858	0	926	0	257	0	49.333

Üniversitemizde öğrenimini sürdüren yabancı uyruklu öğrenci sayıları aşağıda gösterilmiştir.

Türkiye Cumhuriyetler Ve Akraba Toplulukları								Diğer								Toplam
Kamu İdarelerinden Gelen				Diğer				İkili Anlaşmalar Çerçevesinde Gelen			Diğer					
Ön Lisans	Lisans	Yüksek Lisans	Doktora	Ön Lisans	Lisans	Yüksek Lisans	Doktora	Lisans	Yüksek Lisans	Doktora	Ön Lisans	Lisans	Yüksek Lisans	Doktora		
7	222	55	78	0	7	1	14	0	0	0	111	751	210	108	1564	

AR-GE faaliyetlerini teşvik etmek, temel ve sosyal bilimlerde yetkin araştırmacılar yetiştirmek, yenilikçi araştırmalar yaparak sonuçlarını toplumun yararına sunmak temel önceliğimizdir. Bu kapsamda, yürütülen faaliyetler ve önümüzdeki dönemde öncelikli olarak yürütülecek hizmet ve faaliyetler kapsamında Üniversitemiz Tarım ve Gıda, Sağlık, Mühendislik ve Temel Bilimler, Enerji ve Çevre ve Bölgesel Kalkınma ve Sürdürülebilirlik gibi öncelikli alanlarda ulusal ve uluslararası düzeyde bilime katkı sağlayacak bilimsel araştırma projesini desteklemektedir.

## ÇUKUROVA ÜNİVERSİTESİ 2024 YILI PERFORMANS PROGRAMI

Ar-Ge ve diğer projelere ilişkin bilgiler aşağıda gösterilmiştir.

Proje Adı	Ar-Ge	
	Alınan Destek Tutarı	Proje Sayısı
TÜBİTAK	26.021.639	98
Ulusal Fon (AB)	28.962.486	35
AB Çerçeve Programları	4.628.800	8
Diğer	257.116	3

Üniversitemiz öğretim elemanlarının uluslararası bilimsel faaliyetlere katılımını sağlamak için üniversite dışı mali kaynaklarca desteklenen araştırma projelerin nitelik ve nicelik olarak artırılması teşvik edilmektedir.

Nitelikli ve yenilikçi eğitim, araştırma ve uygulamalar, her düzeyde yetkili ve etkin yetişmiş sağlık personeli ile topluma sunulan sağlık hizmetlerinin kalitesinin artırılması temel önceliğimizdir.

Hastanemiz yaklaşık 1.309 yatak kapasitesine sahip olup, ilimizde yaşanan deprem dolayısıyla hastanemizin büyük bir bölümünün boşaltılması sonucu mevcut kapasitemiz 330'a düşmüştür. Yatak kapasitemiz 2024 yılında yapımına başlanması planlanan yeni sağlık alanları ile artırılabilecektir. Hastanemizde 2023 yılı Ekim ayı sonu itibarıyla 7.500 yatan hasta, 418.214 poliklinik hastası olmak üzere toplam 425.714 hastaya sağlık hizmeti verilmiştir. Hastanemizin mevcut kapasitesi deprem dolayısıyla düşmüş olmasına rağmen hizmet verilen hasta sayısı önceki yıla göre artış göstermiştir.

## II-PERFORMANS BİLGİLERİ

### A- TEMEL POLİTİKA ve ÖNCELİKLER

2024 yılı Cumhurbaşkanlığı Yıllık Programı, 12. Kalkınma Planı, 2024-2026 Orta Vadeli Programıyla uyumlu şekilde hazırlanan programda Üniversitemiz ile ilgili temel politika ve önceliklere aşağıdaki tabloda kısaca yer verilmiştir.

## ÇUKUROVA ÜNİVERSİTESİ 2024 YILI PERFORMANS PROGRAMI

Üst Politika Belgesi	Temel Politika ve Öncelikler
On ikinci Kalkınma Planı	Kamu, özel sektör ve üniversite işbirliğiyle kimya sanayiinde ihtiyaç duyulan yatırım yol haritaları belirlenecektir.
	Üniversite, kamu ve özel sektör arasında yarı iletken çip tasarımı ve üretimi konusundaki işbirlikleri desteklenecektir
	Kamu, özel sektör ve üniversite işbirliğiyle kimya sanayiinde ihtiyaç duyulan yatırım yol haritaları belirlenecektir.
	Üniversite ve kamu destekli mevcut teknoloji ve araştırma enstitülerinin hizmet envanteri hazırlanacaktır.
	Akıllı ve otonom ulaşım araçlarının kullanımının ve ekosistemin gelişiminin sağlanması için çeşitli üniversitelerdeki teknik bilgi ve birikimin birbirini tamamlayıcı şekilde bir araya getirilmesi sağlanacaktır.
	Kamu, üniversite ve özel sektör işbirliği çerçevesinde hayvan ve bitki ıslahı, hassas tarım, biyoteknoloji, biyoçeşitliliğin korunması ile iklim dostu ürün ve uygulamaların geliştirilmesi alanları öncelikli olmak üzere yürütülen Ar-Ge çalışmaları desteklenecektir.
	Sanayide ihtiyaç duyulan doktora derecesine sahip nitelikli insan kaynağının üniversite-sanayi işbirliğiyle yetiştirilmesi sağlanacak ve doktoralı araştırmacı istihdamı teşvik edilecektir
	Üniversitelerin bilimsel araştırma kapasitesi artırılacak, Ar-Ge ve yenilik faaliyetlerindeki rolleri güçlendirilecektir.
	Yüksek katma değerli üretimi destekleyecek nitelikte Ar-Ge ve yenilik faaliyetlerinin gerçekleştirilmesi için araştırma üniversitesi programı güçlendirilecek, bu programa dahil üniversitelerin özel desteklerle kapasiteleri artırılacaktır.
	Üniversitelerin misyon odaklı uzmanlaşma çalışmalarında, veriye dayalı analizler yapılarak odak alanlarındaki çıktı ve etkilerini artırmaya yönelik çalışmalar yürütülecektir.
	Üniversiteler bünyesinde Ar-Ge projesi yürüten araştırmacıların projelerdeki idari ve mali süreçleri kolaylaştırılacaktır.
	Başta araştırma üniversitelerinde olmak üzere doktora ve doktora sonrası araştırmacı istihdamı artırılacaktır.
	Üniversite, özel sektör ve kamu işbirliğinde geliştirilen platformlara yönelik temel araştırmadan nihai ürüne kadar olan süreci kapsayan destek modelleri geliştirilecektir.
	Kooperatifçilikle ilgili kamuoyunda ve üniversitelerde farkındalık sağlanacak ve kooperatifçiliğin daha etkin uygulanması yönünde çalışmalar yapılacaktır.
	Üniversite, sanayi ve kamu işbirliğine yönelik mevcut veri tabanının etkinliği analiz edilerek araştırma alanları, patent, yayın, firma yetkinlikleri gibi bilgileri içeren veri tabanı ve platformlar geliştirilecektir.
	Ar-Ge sonuçlarının ticarileştirilmesi için prototip geliştirme, ölçeklendirme ve teknoloji doğrulama çalışmalarının yürütülebilmesine yönelik üniversiteler ve TGB'lerde teknoloji uygulama merkezleri yaygınlaştırılacaktır.
	KOBİ'ler ve üniversitelerin birlikte hazırlayacakları projelerin desteklenmesi sağlanacaktır.
	Üniversite öğrencilerinin fikri mülkiyet alanında staj yapmaları teşvik edilecektir.
	Üniversitelerde ve TITO'larda fikri mülkiyet hakları alanında çalışanların sayısını ve niteliğini artırmaya yönelik destekler sağlanacaktır.
	Teknoloji Geliştirme Bölgeleri, Ar-Ge Merkezleri ve Tasarım Merkezlerine yönelik tematik sinai mülkiyet eğitim programları yürütülecektir.
	Bilgi ve iletişim teknolojileri sektöründeki insan kaynağını ve niteliğini artırmaya yönelik kamu, üniversite ve STK işbirliği içerisinde programlar oluşturacaktır.
	Kamu, üniversite ve özel sektörün yapay zeka alanındaki işbirlikleri güçlendirilecektir.
	Tasarım merkezlerinin işlevselliği artırılacak, yetkin işgücünün üniversitede ve mezuniyet sonrası uzaktan çalışabilecek şekilde istihdam edilmesine olanak sağlanacaktır.
	Ulaştırma ve lojistik sektöründe insan kaynağının niteliğine yönelik kamu, üniversite ve sanayi işbirliği çalışmaları yürütülecek, ilgili uluslararası kuruluşlarda Türkiye'nin orta ve üst düzeyde temsil gücünün artırılması için çalışmalar yapılacaktır.
	Ulaştırma ve lojistik hizmetleri eğitimlerinde standartlar oluşturulacak, üniversite sektör işbirliğiyle sektörde istihdam edilecek nitelikli personel yetiştirilecektir.
	Üniversitelerdeki mimarlık-mühendislik eğitim müfredatı yapı bilgi modellemesi, döngüsel ekonomi, enerji verimliliği gibi alanlar ile hukuk, sözleşme yönetimi, proje yönetimi ve risk yönetimi gibi yönetsel konularda nitelikli ve yabancı dil bilen işgücü yetiştirilmesine yönelik yeniden düzenlenecektir.
Kalite ve sonuç odaklı bir yönetim anlayışıyla ülkemizin ihtiyaçları doğrultusunda evrensel bilgi üretimine katkı sunacak yetkinlikte akademik kadroların ve nitelikli insan gücünün yetiştirilmesini hedef alan, uluslararası öğrenciler ve alanında başarılı akademisyenler için üniversitemiz i çekim merkezi haline getirecek yenilikçi ve rekabetçi bir yükseköğretim sisteminin oluşturulması amaçlanmaktadır.	



## ÇUKUROVA ÜNİVERSİTESİ 2024 YILI PERFORMANS PROGRAMI

<b>On İkinci Kalkınma Planı</b>	Mesleki ve teknik öğretim alanlarındaki öğretmen ihtiyacını karşılamak amacıyla üniversitelerle işbirliği yapılarak mesleki ve teknik öğretmen yetiştirme programları açılması sağlanacaktır.
	Üniversite ve okul işbirlikleri güçlendirilecek, yerelde öğretmenlere yönelik hizmet öncesi ve hizmet içi eğitimlerde üniversitelerin eğitim fakülteleri ile işbirliği yapılacaktır.
	Özel eğitim kurumları ile üniversitelerin özel eğitim ve uygulama araştırma merkezleri arasındaki işbirlikleri artırılabacaktır.
	Üniversitelerin nitelik yönünden gelişmelerinin izlenmesi ve yönlendirilmeleri sağlanacaktır
	Yükseköğretim Kurulu (YÖK) ve üniversitelerde, veriye dayalı politika geliştirme süreçlerinin ve büyük verinin kullanımı yaygınlaştırılacak, üniversitelerin performans göstergeleri kapsamında güncel verileri takip edilerek performans değerlendirme raporları belirli aralıklarla paylaşılacaktır.
	Yükseköğretim kontenjanlarının üniversitelerin kapasiteleri ölçüsünde, sektörel işgücü arz ve talebinin mevcut durum ve öngörülerle uyumlu olarak ve bölgesel ihtiyaçların dikkate alınarak belirlenmesi sağlanacaktır.
	Üniversitelerin yönetişimi geliştirilecek, bu kapsamda, yerelde mütevelli heyet veya istişare mahiyette mekanizmalar oluşturularak üniversite - özel sektör - yerel yönetim - STK işbirliği güçlendirilecektir.
	Akademisyenlere yönelik yurt içi ve yurt dışı üniversiteler arasındaki misafir öğretim üyesi uygulaması yaygınlaştırılacaktır.
	Üniversitelerin atama ve yükseltme kriterlerinin alt sınırı merkezi olarak belirlenecektir.
	Akademisyenlere yönelik projeye dayalı esnek istihdam modelleri geliştirilecektir.
	Akademisyenlere yönelik yurt içi ve yurt dışı üniversiteler arasındaki misafir öğretim üyesi uygulaması yaygınlaştırılacaktır.
	Sektör temsilcilerinin katılımıyla programların oluşturulması, yeterliliklerin belirlenmesi ve uygulamalı eğitimlerin sektörle birlikte yürütülmesi sağlanacaktır.
	Üniversite öğrencilerinin ve mezunlarının mesleki yetkinlikleri artırılabacaktır.
	Üniversitelerde kariyer merkezlerinin kapasitelerinin geliştirilmesi, üniversite öğrencilerine ve mezunlarına yönelik kariyer rehberliği ve danışmanlığı faaliyetleri yaygınlaştırılarak bu faaliyetlerin erişilebilirliği desteklenecektir.
	Mezunların işgücü piyasası performansları düzenli takip edilerek ilgili göstergelerde üniversitelerin gelişmelerinin izlenmesi sağlanacaktır.
	Üniversitelerin yetkin olduğu alanlarda öğrencilerin mesleki ve teknik bilgi ve tecrübelerinin artırılması amacıyla sanayi işbirlikleri ve ortak eğitim modellerinin tesisine yönelik çalışmalar yapılacaktır
	Yükseköğretimin uluslararasılaşma düzeyi yükseltilecek, ülkemiz nitelikli uluslararası öğrenciler ve akademisyenler için çekim merkezi haline getirilecektir.
	Yabancı dilde eğitim veren programların niteliği artırılabacaktır.
	Nitelikli uluslararası öğrenci sayısının artırılması sağlanacaktır
	Yükseköğretim kurumları arasında uluslararası işbirlikleri artırılabacaktır.
	Uluslararası mezunlar ve etkili tanıtım çalışmalarıyla yükseköğretim sisteminin uluslararası tanınırlığı sağlanacaktır.
	Nitelikli yabancı uyruklu doktoralı araştırmacı ve akademisyenlerin istihdamını özendirici ve kolaylaştırıcı çalışmalar yürütülecektir.
	Doktoralı insan kaynağının nicelik ve niteliği artırılabacaktır
	Öncelikli sektörler ile gelişme alanlarına odaklı doktora programlarının ilgili sektörle işbirliği içerisinde yürütülmesi sağlanacaktır.
Üniversitelerin yurt dışındaki yetkin üniversitelerle ortak doktora programları açmaları teşvik edilecektir.	
Doktora programları ve öğrenci kabul koşulları gözden geçirilecek, üniversitelerin yetkinlik analizine ve ihtisas alanına uygun doktora programları oluşturulması sağlanacaktır.	
Doktora tez danışmanlıklarını yapacak danışmanların niteliklerinin mevzuatla tanımlanması sağlanacaktır.	



## ÇUKUROVA ÜNİVERSİTESİ 2024 YILI PERFORMANS PROGRAMI

<b>On ikinci Kalkınma Planı</b>	Akademik ve mesleki doktora ayırımı yapılarak her birinden beklenen kazanımların Türkiye Yeterlilikler çerçevesinde geliştirilmesi, doktora olgunluk düzeyine ulaşmış belirli üniversitelerde sanayi doktora programları gibi mesleki doktora programlarının oluşturulması desteklenecektir.
	Doktora ve doktora sonrası araştırmalar için burs çeşitliliğinin artırılması sağlanacaktır.
	Üniversite kampüslerinin sürdürülebilir ve iklim dostu kampüslere dönüştürülmesi desteklenecektir.
	Pilot olarak seçilecek üniversitelerin sıfır atık, temiz çevre, enerji verimliliği ve yenilenebilir enerji kaynakları alanında durumlarının tespit edilerek sürdürülebilir ve iklim dostu kampüslere dönüşüm projeleri hazırlanacaktır.
	Göç yönetiminde etkinliğin artırılması için kamu kurum ve kuruluşları, üniversiteler, özel sektör ve STK'ların katılımıyla bir danışma kurulu oluşturulacaktır.
	Sürdürülebilir ve iklim dostu kampüs hedefine ulaşmada alternatif finansman araçlarına erişim sağlanacaktır.
	Yükseköğretimde dijital dönüşüm sağlanacaktır.
	Yükseköğretimde dijital olgunluk modelinin oluşturulması desteklenecektir.
	Üniversitelerde kurumsal bulut hizmetlerinin sunulması, yapay zeka, robotik ve artırılmış gerçeklik başta olmak üzere bilgi ve iletişim teknolojileri kapsamında araştırma ve eğitim amaçlı kullanılacak yazılım, araç ve ekipmanlara erişimin sağlanması desteklenecektir.
	Bilgi ve İletişim Güvenliği Rehberini odak alan, üniversitelerin dijital altyapılarının ve bilgi güvenliklerinin sağlanmasını hedefleyen çalışmalar tamamlanacaktır.
	Üniversitelerin dijital dönüşümünde ve dijital yayın alımlarında fayda-maliyet etkinliğini hedefleyen yerli ve milli yazılımların önceliklendirildiği bulut tabanlı uygulamalar kullanılacaktır.
	Üniversitelerin idari personellerinin bilgi ve iletişim güvenliğine yönelik kapasitesi geliştirilecektir.
	Üniversitelerin öz gelirleri artırılarak finansal sürdürülebilirliği güçlendirilecektir.
	Başta çözüm ortağı olarak reel sektör etkileşiminin artırılması olmak üzere öz gelirleri ve finansman çeşitliliği artırılarak üniversitelerin gelişimine daha fazla kaynak sağlanacaktır.
	Üniversitelere yapılacak yardım ve bağışlar teşvik edilecektir.
	Yükseköğretimde rekabetçi ortamın geliştirilmesi amacıyla kamu üniversitelerinin merkezi idareden aldıkları bütçenin belirli oranda performansları ile ilişkilendirilmesi sağlanacaktır.
	Üniversitelerdeki idari ve teknik personel niteliği artırılacaktır.
	Üniversitelerde verimliliği düşüren farklı istihdam statüleri gözden geçirilerek yeni bir personel rejimi oluşturulacak ve kurumsal kapasite geliştirilecektir.
	Araştırma altyapılarında yüksek nitelikli teknik personelin görevlendirilmesi sağlanacaktır.
	Üniversitelerdeki TIO'lar güçlendirilecektir.
Yükseköğretim düzeyinde mesleki ve teknik eğitim güçlendirilecektir.	
Meslek yüksekokullarının müfredatları Mesleki Yeterlilik Kurumu tarafından yayımlanan standartlar ve yeterlilikler çerçevesinde güncellenecektir.	
Yükseköğretim sisteminde kalite güvencesi kültürü yaygınlaştırılacak ve güçlendirilecektir.	
Yükseköğretimde kurumsal akreditasyon ile program akreditasyonu geliştirilecektir.	
Savunma sanayii, yapay zeka, siber güvenlik, temiz ve sürdürülebilir enerji ile uzay teknolojileri gibi stratejik alanlarda nitelikli işgücü yetiştirmeye yönelik kamu-üniversite-özel sektör işbirliği programları uygulamaya konulacaktır.	

## ÇUKUROVA ÜNİVERSİTESİ 2024 YILI PERFORMANS PROGRAMI

	<p>Üniversite hastanelerinin yönetim modeli eğitim, araştırma ve hizmet sunum fonksiyonları itibarıyla etkin ve sürdürülebilir bir yapıya kavuşturulacaktır.</p>
	<p>Aileye yönelik eğitim ve danışmanlık hizmetlerinin içeriği kamu kurum ve kuruluşları, üniversiteler ve STK'larla işbirliği içerisinde çeşitlendirilerek yaygınlaştırılacak, eğitim, rehberlik ve danışmanlık hizmetlerinde ihtisaslaşma sağlanacaktır.</p>
	<p>Aile içi şiddeti ortaya çıkaran temel unsurlar belirlenerek önleyici mekanizmaları artırmaya yönelik kamu kurum ve kuruluşları, üniversiteler ile STK'ların işbirliğiyle bütüncül çalışmalar yürütülecektir.</p>
	<p>Çocuk işçiliği ile mücadele birimlerinin kapasitesi artırılacak, yerelde çocuk işçiliği ile mücadele alanında çalışan kurum, kuruluş, üniversite, STK'lar ve özel sektör arasında işbirliği ve koordinasyon geliştirilecektir.</p>
	<p>Ülkemizin geliştirilebilecek alanlarında çalışmalar üretmek üzere ilgili kamu kurum ve kuruluşları, STK'lar, üniversite ve özel sektör ile gençleri bir araya getiren yönetim modelleri geliştirilecektir.</p>
	<p>Türk kültür ve medeniyetine dair referans niteliğindeki metinler belirli bir program dâhilinde akademik niteliği haiz üniversiteler, yayınevleri ve ilgili kamu kurumlarınca yayımlanacaktır.</p>
	<p>İleri yaştaki bireylerin hayat boyu öğrenme yaklaşımıyla aktif yaşlanmalarını desteklemeye yönelik üçüncü yaş üniversite programları artırılacaktır.</p>
	<p>Göç yönetiminde etkinliğin artırılması için kamu kurum ve kuruluşları, üniversiteler, özel sektör ve STK'ların katılımıyla bir danışma kurulu oluşturulacaktır.</p>
	<p>Üniversitelerde sivil toplum alanına yönelik birimlerin açılması ve bu birimlerin desteklenmesine yönelik çalışmalar yapılacaktır.</p>
	<p>Uluslararası kamuoyu üzerinde etkili olan ve Türkiye ile ilgili çalışmalar yapan kurum ve kuruluşlar, üniversiteler, STK'lar ve bireylerle işbirliği geliştirilecek ve Türkiye'nin tanıtımına yönelik çalışmalar yürütülecektir.</p>
<b>Yeni Ekonomi Programı (Orta Vadeli Program) (2024-2026)</b>	<p>Kamu alımlarında şartname aşamasından başlayarak yerliliği engelleyen teknik kriterler ve finansal yükler gözden geçirilecek, kamu alımlarında yeknesaklık sağlanacak ve öngörülebilirlik artırılacaktır.</p>
	<p>Stratejik öneme sahip alanlarda, özel sektör, üniversite ve kamu Ar-Ge merkezlerinin bir araya geldiği büyük ölçekli platform ve ağ destekleri ile teknoloji ve ürün geliştirme süreçleri teşvik edilecek, patentli teknolojilerin sanayiye aktarılması desteklenecektir.</p>
	<p>Ar-Ge teşvikleri, stratejik teknoloji alanlarında ülkede birikim oluşumuna katkı sağlayacak şekilde güdümlü hale getirilecektir</p>
	<p>Yapay zekâ, otonom sistemler, bulut bilişim ve büyük veri analitiği gibi dijital teknolojilerin yanı sıra yeşil teknolojilerin kullanımı yaygınlaştırılacaktır</p>
	<p>Stratejik alanlarda özel sektörden, üniversitelerden ve kamudan tüm paydaşların güçlerini birleştireceği TOGG ve TURKOVAC modeli benzeri ulusal girişimler oluşturulacak ve tasarım, üretim ve ticarileşme faaliyetleri teşvik edilecektir.</p>
	<p>Sanayide özellikle Ar-Ge alanında ihtiyaç duyulan doktora derecesine sahip nitelikli insan kaynağı üniversite-sanayi işbirliği ile yetiştirilerek istihdamı teşvik edilmeye devam edilecektir.</p>
	<p>Mesleki ve teknik eğitim müfredatı özel sektörle işbirliği içerisinde güncellenecek, staj ve işbaşı eğitimi programlarının yaygınlaştırmasını sağlayacak şekilde yönetim ve finansman konuları da dâhil olmak üzere özel sektör katılımı artırılacaktır.</p>
	<p>Yeşil ve dijital dönüşüm alanlarında meslek standartları ve yeterlilikler hazırlanacak, meslek standartlarında gerekli güncellemeler yapılacak, yeşil ve dijital yetkinlik açığı kapatılacaktır.</p>
	<p>Geleceğin mesleklerine yönelik gençlerin kariyer farkındalıklarını artıracak program ve faaliyetler yaygınlaştırılacaktır.</p>
	<p>Üniversitelerin yönetimi geliştirilecek, bu kapsamda, yerelde mütevelli heyet veya istişare mahiyette mekanizmalar oluşturularak üniversite-özel sektör-yerel yönetim-STK işbirliği güçlendirilecektir.</p>
	<p>Yükseköğretim kontenjanları kamu ve özel sektörün orta vadede ihtiyaç duyduğu işgücü miktarı ve nitelikleriyle uyumlu hale getirilecektir.</p>
	<p>Sağlık turizmi alanında hizmet kapasitesi nitelik ve nicelik olarak geliştirilecek, tanıtım ve pazarlama faaliyetleri artırılacaktır.</p>
<p>Kamu harcama politikasının, belirlenen politika öncelikleri ve kamu idarelerine tahsis edilen ödenek tavanları doğrultusunda çok yıllık bütçeleme yaklaşımı içerisinde yürütülmesi esas olacaktır.</p>	

## ÇUKUROVA ÜNİVERSİTESİ 2024 YILI PERFORMANS PROGRAMI

	<p>Kamu hizmetleri, bütçe imkânları içinde kalınarak azami tasarruf anlayışı içinde yerine getirilecektir</p> <p>Kamu alımlarına yönelik harcamaların rasyonelleştirilmesi anlayışıyla tasarruf odaklı merkezi kamu alım politikaları, kapsamı genişletilerek sürdürülecektir.</p> <p>Harcama gözden geçirmeleri sistematik hale getirilerek verimsiz harcama alanları tasfiye edilecek ve yeni harcama alanları sınırlandırılacaktır.</p> <p>Kamu kesimi genel dengesinde yer alan fon ve döner sermayelerin harcama ilkeleri belirlenecek, bütçenin birlik ilkesinin uygulamasının güçlendirilmesine yönelik özel gelir, fon ve benzeri uygulamalar gözden geçirilecektir.</p> <p>Yeşil dönüşüme yönelik finansman imkânları artırılacak, mevcut destek mekanizmaları gözden geçirilecek, sürdürülebilir finans konusundaki kurumsal kapasite artırılarak yeşil finansman ekosistemi geliştirilecektir</p> <p>Kamu hizmet sunumunda tasarruf, güvenlik ve sürekliliği temin üzere açık kaynak kodlu yazılım ve bulut bilişim gibi araçlardan faydalanılacaktır.</p> <p>Kamu kurumlarının bilgi ve işlem teknolojileri ürün ve hizmet alımlarında maliyet etkinliği sağlanarak yenilikçilik ve yerli katma değer artırılacaktır.</p>
<b>2024 Yılı Cum. Yıllık Programı</b>	<p>Bilim ve teknoloji alanında fuarlar, yarışmalar, festivaller, sergiler, etkinlikler ve atölyeler desteklenmeye devam edilerek teknoloji farkındalığının artırılması sağlanacaktır.</p> <p>Sürdürülebilir üretim ve tüketim davranışlarının kazandırılmasına yönelik eğitimler müfredata ve kamu kurumları ile özel sektör bünyesindeki programlara dâhil edilecektir.</p> <p>Araştırma altyapılarının başta öncelikli sektörler ve kritik teknolojiler olmak üzere Ar-Ge kapasitelerinin güçlendirilmesine yönelik çalışmalar sürdürülecektir.</p> <p>2547 sayılı Yükseköğretim Kanunu kapsamında yükseköğretim kurumları bünyesinde kurulan uygulama ve araştırma merkezleri, teknolojik araştırma merkezlerinin farklılaşan nitelikleri ve ihtiyaçları dikkate alınarak yeniden yapılandırılacaktır.</p> <p>Müfredatın ve eğitim yöntemlerinin günümüz teknolojik gerekliliklerine uygun şekilde güncellenmesi sağlanacak, özel sektörün ülke rekabetçiliğine destek olacak şekilde yürüteceği programlar desteklenecektir.</p> <p>Üniversitelerin misyon odaklı uzmanlaşma çalışmalarında, veriye dayalı analizler yapılarak odak alanlarındaki çıktı ve etkilerini artırmaya yönelik çalışmalar yürütülecektir.</p> <p>Yükseköğretim programlarının yeni gelişen teknolojilerle uyumu sağlanacak, bu alanlarda lisansüstü dereceye sahip personel istihdamı artırılacaktır.</p> <p>Araştırma altyapılarının, özel sektör ArGe merkezleri ve kamu Ar-Ge merkezleriyle işbirliği içinde oluşturduğu yüksek teknoloji platformlarının ticarileşme potansiyeli yüksek araştırma projelerine sağlanan destekler yaygınlaştırılacaktır.</p> <p>Doktora ve doktora sonrası araştırmacılar için çalışma ve araştırma imkânları iyileştirilecektir.</p> <p>Araştırma deneyimine sahip nitelikli insan kaynağının artırılmasını teminen kamu destekli Ar-Ge projelerinde daha fazla lisans, yüksek lisans ve doktora bursiyerinin yer alması sağlanacaktır.</p> <p>Sanayide ihtiyaç duyulan doktora derecesine sahip nitelikli insan kaynağının üniversite-sanayi işbirliğiyle yetiştirilmesi sağlanacak ve doktoralı araştırmacı istihdamı teşvik edilecektir.</p> <p>Yurt dışındaki yetkin akademisyen ve araştırmacılara yönelik ülkemizde tam veya kısmi zamanlı çalışma imkânlarının çeşitlendirilmesi, işbirlikleri ile ortak projeler geliştirilmesi sağlanacaktır.</p> <p>Yüksek katma değerli üretimi destekleyecek nitelikte Ar-Ge ve yenilik faaliyetlerinin gerçekleştirebilmesi için araştırma üniversitesi programı güçlendirilecek, bu programa dâhil üniversitelerin özel desteklerle kapasiteleri artırılacaktır.</p> <p>Başta araştırma üniversitelerinde olmak üzere doktora ve doktora sonrası araştırmacı istihdamı artırılacaktır</p> <p>Bilimsel araştırma projelerinin etkinliğinin artırılmasına yönelik çalışmalar yürütülecektir.</p> <p>Temel bilimlere yönelik lisansüstü burs miktarı ve faydalanan sayısı artırılacaktır.</p> <p>Temel ve uygulamalı alanlarda katma değer açısından yüksek etki yaratması muhtemel öncül araştırma projeleri desteklenecektir.</p> <p>Bilim alanlarında nitelikli çalışmalar ile öncü ve çığır açıcı araştırmaları desteklemek ve araştırmacı insan gücü kapasitesini artırmak için genç araştırmacılara önderlik desteği sağlanacak, ulusal ve uluslararası eğitim ve araştırma temalı bilimsel etkinlikler gerçekleştirilecektir.</p> <p>Teknoloji Transfer Ofislerinin (TTO) kurumsal yapıları analiz edilerek etkinliğinin, verimliliğinin ve insan kaynağı kapasitesinin geliştirilmesine yönelik çalışmalar yapılacak ve performans bazlı destekler sağlanacaktır.</p> <p>Özel sektör ArGe ve tasarım merkezleri ile TGB'lerde uygulanan desteklere performans odaklı olarak devam edilecektir.</p> <p>Üniversite, sanayi ve kamu işbirliğine yönelik mevcut veri tabanlarının etkinliği analiz edilerek araştırma alanları, patent, yayın, firma yetkinlikleri gibi bilgileri içeren veri tabanı ve platformlar geliştirilecektir.</p> <p>Akademik teşvik sistemi, bilgi ve teknoloji transfer faaliyetlerini önceliklendirecek şekilde gözden geçirilecektir.</p>

## ÇUKUROVA ÜNİVERSİTESİ 2024 YILI PERFORMANS PROGRAMI

<b>2024 Yılı Cum. Yıllık Programı</b>	Nitelikli uluslararası öğrenci sayısının artırılması sağlanacaktır.
	Ar-Ge ve yenilik projeleri sonucunda ortaya çıkan ve patente korunan teknolojilerin lisanslama veya devir yoluyla Türkiye'de yerleşik firmalara aktarılmasına yönelik sağlanan destekler yaygınlaştırılacaktır.
	Yükseköğretim kurumlarında gerçekleştirilen buluşların ticarileştirilmesine yönelik mevzuat ve uygulamalar geliştirilecektir.
	Aşı, ilaç, tıbbi cihaz, tanı kiti gibi sağlık teknolojilerinde Ar-Ge projeleri ile katma değer yaratabilecek ürünlerin geliştirilmesi sağlanacaktır.
	Kritik teknoloji alanlarında ülkemizin teknoloji üretme kapasitesi geliştirilmesi için projeler desteklenecektir.
	Yükseköğretim Kurulu (YÖK) ve üniversitelerde, veriye dayalı politika geliştirme süreçlerinin ve büyük verinin kullanımı yaygınlaştırılacak, üniversitelerin performans göstergeleri kapsamında güncel verileri takip edilerek performans değerlendirme raporları belirli aralıklarla paylaşılacaktır.
	Alan bazlı eşleştirmeler aracılığıyla yükseköğretim kurumları arasında işbirliğini artırmaya yönelik modeller geliştirilecektir.
	Üniversitelerin yönetişimi geliştirilecek, bu kapsamda, yerelde mütevelli heyet veya istişare mahiyette mekanizmalar oluşturularak üniversite - özel sektör - yerel yönetim - STK işbirliği güçlendirilecektir.
	Mezunların işgücü piyasası performansları düzenli takip edilerek ilgili göstergelerde üniversitelerin gelişmelerinin izlenmesi sağlanacaktır.
	Akademisyenlere yönelik projeye dayalı esnek istihdam modelleri geliştirilecektir.
	Üniversitelerde kariyer merkezlerinin kapasitelerinin geliştirilmesi, üniversite öğrencilerine ve mezunlarına yönelik kariyer rehberliği ve danışmanlığı faaliyetleri yaygınlaştırılarak bu faaliyetlerin erişilebilirliği desteklenecektir.
	Üniversitelerin yetkin olduğu alanlarda öğrencilerin mesleki ve teknik bilgi ve tecrübelerinin artırılması amacıyla sanayi işbirlikleri ve ortak eğitim modellerinin tesisine yönelik çalışmalar yapılacaktır.
	Yabancı dilde eğitim veren programların niteliği artırılacaktır.
	Doktora ve doktora sonrası araştırmalar için burs çeşitliliğinin artırılması sağlanacaktır.
	Akademik ve mesleki doktora ayırımı yapılarak her birinden beklenen kazanımların Türkiye Yeterlilikler Çerçevesinde geliştirilmesi, doktora olgunluk düzeyine ulaşmış belirli üniversitelerde sanayi doktora programları gibi mesleki doktora programlarının oluşturulması desteklenecektir
	Üniversitelerde kurumsal bulut hizmetlerinin sunulması, yapay zekâ, robotik ve artırılmış gerçeklik başta olmak üzere bilgi ve iletişim teknolojileri kapsamında araştırma ve eğitim amaçlı kullanılabilir yazılım, araç ve ekipmanlara erişimin sağlanması desteklenecektir.
	Kalite güvencesi, stratejik planlama, performans ve veri yönetimi sistemlerinin entegrasyonu sağlanacaktır.
	Sağlıklı yaşam tarzının teşvik edilmesine yönelik sağlıklı beslenme, fiziksel aktivitenin artırılması gibi alışkanlıkların toplumsal tutuma dönüşmesi sağlanacak, bilinçlendirme faaliyetleri yürütülecek, sağlık okuryazarlığı teşvik edilerek birey sorumluluğunun geliştirilmesi sağlanacaktır.
	Sağlık sorumluluğunun geliştirilmesine yönelik çok paydaşlı sağlık sorumluluğu modeli güçlendirilecek, sektörler ve kurumlar arası işbirliği ve koordinasyon sağlanacaktır.
	Bulaşıcı olmayan hastalıklara yönelik risk faktörlerinin azaltılması için kanser tarama programları da dâhil olmak üzere çeşitlendirilmiş tarama programları yaygınlaştırılacak, erken teşhis oranları artırılacaktır.
Nadir hastalıkların erken dönemde teşhisi için tarama programları geliştirilerek yaygınlaştırılacaktır	
Bağımlılık alanında çalışacak sağlık personelinin nitelik ve niceliği ihtiyaçlar doğrultusunda geliştirilecektir.	
Başta tıp, diş hekimliği ve eczacılık olmak üzere sağlık meslek gruplarında eğitimin kalitesi artırılabilecek ve uzmanlık eğitimindeki müfredatları bilişim altyapısıyla desteklenerek ülke genelinde standart sağlanacak, sağlık alanında geleceğin ihtiyaç ve şartlarına uygun bir şekilde ve ülke ihtiyaçları göz önünde bulundurularak her alanda yeterli ve nitelikli işgücü oluşturulacaktır.	
İleri yaşta bireylerin hayat boyu öğrenme yaklaşımıyla aktif yaşlanmalarını desteklemeye yönelik üçüncü yaş üniversite programları artırılacaktır.	

### Temel Değerlerimiz

#### **Çukurova Üniversitesinde;**

1. **Bilimsel özgürlük:** Akademik etik ilkeler doğrultusunda ifade özgürlüğüne saygı duyan bir anlayış ile sergilenir.
2. **Etik davranış, katılımçılık ve şeffaflık:** İletişim kanallarının tüm paydaşlara açık olduğu, çalışanların yönetim süreçlerine katılabildiği, demokratik bir yönetim anlayışı ile Cumhuriyet değerlerine bağlı, evrensel etik ilkelere dayalı, sonuç odaklı, şeffaf bir yönetim anlayışı uygulanır.
3. **Kalite odaklılık:** Üniversitedeki tüm süreçler kalite ölçütleri doğrultusunda gerçekleştirilir.
4. **Liyakat:** Akademik ve idari kadro atamaları, yetkinlik temelli ve fırsat eşitliğine dayalı olarak yapılır.
5. **Öğrenen odaklılık:** Öğrenen odaklı eğitim öğretim ve araştırma süreçleri uygulanır.
6. **Öncülük ve liderlik:** Eğitim öğretim, araştırma geliştirme ve toplumsal katkı faaliyetlerini de kapsayacak biçimde topluma öncülük ve liderlik yapılır.
7. **Saygı, empati ve iletişim:** Topluma karşı saygılı, empati kuran, güçlü iletişim becerisi geliştiren bir yapı mevcuttur.
8. **Topluma, doğaya duyarlılık ve sürdürülebilirlik:** Tüm faaliyetlerin topluma, doğaya duyarlı ve sürdürülebilir olması esastır.
9. **Toplumsal cinsiyet eşitliği:** Yönetimde, karar mekanizmalarında ve atamalarda toplumsal cinsiyet eşitliği gözetilir.
10. **Yenilikçilik ve analitik düşünme:** Çağdaş bir anlayışla sorgulayıcı, eleştirel ve karar verme süreçlerini bilimsel yöntemlerle yürüten yönetim süreçleri esastır.

### **B- AMAÇ ve HEDEFLER**

Üniversitemiz misyon, vizyon, stratejik amaç ve hedeflere ilişkin bilgiler aşağıda tablo halinde belirtilmiştir.

## ÇUKUROVA ÜNİVERSİTESİ 2024 YILI PERFORMANS PROGRAMI

<b>Misyonumuz</b>	Araştırma üniversitesi olmanın bilinci ile hareket eden, sahip olduğu bilgiyi insanlık yararına kullanan, evrensel etik değerlere sahip, eleştirel ve yaratıcı düşünebilen, çağın gerektirdiği beceriler edinmiş öğrenciler yetiştiren; bilime ve teknolojiye yerel/ulusal/uluslararası düzeyde katkı vermek üzere üstün nitelikli araştırma-geliştirme çalışmaları yapan; sahip olduğu temel değerlere bağlı kalarak sürdürülebilir bir dünya için birey, toplum ve kamu yararına çalışan bir üniversite olmaktır.
<b>Vizyonumuz</b>	Bilim, kültür, sanat ve sporun yaygınlaşmasında öncü, yeniliğe açık, sürdürülebilir bir gelecek hedefi ile eğitim-öğretim, araştırma-geliştirme ve toplumsal katkı faaliyetlerini yerine getiren uluslararası bir üniversite olmaktır.
<b>Amaçlarımız</b>	<b>Hedeflerimiz</b>
<b>A1:</b> Araştırma-Geliştirme ve Girişimcilik Kapasitesini Artırmak	<b>H1.1:</b> İç ve Dış Kaynaklı Proje Sayısı ile Yayın Sayısını Her Yıl Düzenli Olarak Arttırmak <b>H1.2:</b> Teknoloji Transfer Kapasitesini Arttırmak <b>H1.3:</b> Araştırma ve Geliştirme Faaliyetlerine Ayrılan Finansal Kaynakları Arttırmak. <b>H1.4:</b> Araştırma Ekosisteminin Sürdürülebilirliğinin Sağlanması için Araştırma Altyapısını Geliştirmek. <b>H1.5:</b> Üniversitenin Yenilikçi ve Girişimcilik Kapasitesini Arttırmak
<b>A2:</b> Eğitimi Sürdürülebilir Bir Anlayışla Çağın Sürekli Gelişen Koşullarına Uyumlu İçerik, Yöntem ve Olanaklarla Donanmış Bir Hale Getirmek	<b>H2.1:</b> Öğrencilerin Niteliğini Arttırmak <b>H2.2:</b> Eğitim Programlarını Çağın Gereklilikleri Doğrultusunda Sürekli Geliştirmek <b>H2.3:</b> Üniversitemizin Tercih Edilebilirliğini Arttırmak. <b>H2.4:</b> Öğretim Elemanlarını Nitelik Ve Nicelik Yönünden Geliştirmek <b>H2.5:</b> Öğrencilerimizin Yerleşke İçi Yaşam Kalitesini Arttırmak
<b>A3:</b> Üretilen Bilgi ve Hizmetleri Erişilebilir, Nitelikli, Yenilenebilir ve Evrensel Değerler Kapsamında Toplum ve Kamu Yararına Sunmak	<b>H3.1:</b> Sağlık Hizmetlerini Etkili, Erişilebilir, Uluslararası ve Kalite Standartlarına Uygun Bir Şekilde Toplum Yararına Sunmak. <b>H3.2:</b> Toplumun Tüm Kesimlerine İhtiyaç Duyduğu Alanlarda Eğitimler Vermek <b>H3.3:</b> Yerel, Ulusal ve Uluslararası; Sanat, Kültür, Spor, Doğa, Çevre, Kültürel Miras Konularında Çalışmalar ve Faaliyetler Gerçekleştirmek. <b>H3.4:</b> Sürdürülebilir Kalkınma Hedefleri ile Göç Konularında Çalışmalar ve Faaliyetler Gerçekleştirmek
<b>A4:</b> Üniversitenin Uluslararasılaşma Kapasitesini Güçlendirmek	<b>H4.1:</b> Üniversitenin Uluslararası Görünürlüğünü ve Uluslararası Öğrenci Sayısını Arttırmak. <b>H4.2:</b> Eğitim Programlarında Uluslararasılaşma Doğrultusunda Kalite ve Çeşitliliği Sağlamak. <b>H4.3:</b> Uluslararası Öğrenci ve Öğretim Elemanı Değişimi Alanında İş Birliğini Arttırmak.
<b>A5:</b> Kurumsal Kapasiteyi Kalite Standartları Doğrultusunda Geliştirmek	<b>H5.1:</b> Fiziki Kapasiteyi İyileştirmek. <b>H5.2:</b> Akademik ve İdari Personelin Aidiyet Duygusunu Geliştirmek ve İdari Personelin Verimliliğini Arttırmak. <b>H5.3:</b> Bilgi, Teknoloji ve Bilişim Altyapısını Geliştirmek. <b>H5.4:</b> Yükseköğretim Kalite Güvencesi Yapısını Güçlendirmek

## ÇUKUROVA ÜNİVERSİTESİ 2024 YILI PERFORMANS PROGRAMI

Program bütçe çerçevesinde alt program hedefleri ve stratejik plan ilişkisi aşağıda tablo halinde gösterilmiştir.

ALT PROGRAM HEDEFLERİ VE STRATEJİK PLAN İLİŞKİSİ			
PROGRAM ADI	ALT PROGRAM ADI	ALT PROGRAM HEDEFLERİ	İLİŞKİLİ OLDUĞU STRATEJİK AMAÇ
ARAŞTIRMA, GELİŞTİRME VE YENİLİK	ARAŞTIRMA ALTYAPILARI	Ülkemizin bilgi birikiminin arttırılmasına ve teknolojik gelişimine katkıda bulunmak üzere yükseköğretim kurumlarında araştırma altyapılarının kurulması ve kapasitelerinin güçlendirilmesi	Araştırma-Geliştirme ve Girişimcilik Kapasitesini Arttırmak
	YÜKSEKÖĞRETİMDE BİLİMSEL ARAŞTIRMA VE GELİŞTİRME	Yükseköğretim kurumlarında inovasyon amaçlı bilimsel çalışmaların arttırılması	
HAYAT BOYU ÖĞRENME	YÜKSEKÖĞRETİM KURUMLARI SÜREKLİ EĞİTİM FAALİYETLERİ	Toplumun tüm kesimlerine ihtiyaç duyduğu alanlarda eğitimler verilmesi, kamu kurum ve kuruluşları, özel sektör ve uluslararası kuruluşlarla işbirliğinin gelişmesine katkıda bulunulması	Üretilen Bilgi Ve Hizmetlerin Erişilebilir, Nitelikli, Yenilenebilir Ve Evrensel Değerler Kapsamında Toplum Ve Kamu Yararına Sunmak
TEDAVİ EDİCİ SAĞLIK	TEDAVİ HİZMETLERİ	Tedavi edici sağlık hizmetinin erişilebilir ve etkili olarak sunulmasının sağlanması	Üretilen Bilgi Ve Hizmetlerin Erişilebilir, Nitelikli, Yenilenebilir Ve Evrensel Değerler Kapsamında Toplum Ve Kamu Yararına Sunmak
YÜKSEKÖĞRETİM	ÖĞRETİM ELEMANLARINA SAĞLANAN BURS VE DESTEKLER	Alanında yetkin, araştırmacı, bilgi üreten ve aktaran akademisyenler yetiştirilmesi	Eğitimi sürdürülebilir bir anlayışla çağın sürekli gelişen koşullarına uyumlu içerik, yöntem ve olanaklarla donanmış bir hale getirmek
	ÖN LİSANS EĞİTİMİ, LİSANS EĞİTİMİ VE LİSANSÜSTÜ EĞİTİM	Mesleki yeterlilik sahibi ve gelişime açık mezunlar yetiştirilmesi	
	YÜKSEKÖĞRETİMDE ÖĞRENCİ YAŞAMI	Yükseköğretim öğrencilerine sunulan beslenme ve barınma hizmetlerinin kalitesinin artırılması; öğrencilerin kişisel ve sosyal gelişimi desteklenerek yaşam kalitesinin yükseltilmesi	

## C- İDARE PERFORMANS BİLGİSİ

Üniversitemizin 2024-2028 Stratejik Planında yer alan Misyon ve Vizyonu doğrultusunda belirlenen amaçlara ilişkin 2024 yılı bütçe teklifi çerçevesinde programlar ve alt programların performans bilgisi ile faaliyet maliyet tabloları aşağıda gösterilmiştir.

<b>Bütçe Yılı:</b>	2024
<b>Program Adı:</b>	ARAŞTIRMA, GELİŞTİRME VE YENİLİK
<b>Alt Program Adı:</b>	YÜKSEKÖĞRETİMDE BİLİMSEL ARAŞTIRMA VE GELİŞTİRME
<b>Gereke ve Açıklamalar</b>	<p>Yükseköğretim Kurulu Başkanlığının başlatmış olduğu "Miyon Farklılaşması ve İhtisaslaşma Projesi" kapsamında Üniversitemiz araştırma üniversiteleri içerisinde bulunmaktadır. Bu nedenle 2024-2028 dönemi Stratejik Planda Üniversitemiz misyon, vizyon ve temel değerlerinde değişikliğe gidilmiş ve araştırma faaliyetleri üst politika belgeleri (Kalkınma Planı, Cumhurbaşkanlığı Yıllık Programı, Orta Vadeli Program) de dikkate alınarak yeniden gözden geçirilerek araştırma alanında 1 stratejik amaç altında 5 stratejik hedef belirlenmiştir.</p> <p>Araştırma ve uluslararasılaşma misyonu çerçevesinde Üniversitemizde tezli yüksek lisans ve özellikle doktora eğitimine ayrı bir önem verilmekte, özellikle 100 öncelikli alanda doktora çalışmaları yapan öğrenci sayısını artırma strateji güdülmektedir. Ön lisans ve lisans öğrenci sayıları, ikinci öğretim ve tezsiz yüksek lisans programları azaltılarak akademisyenlerimizin ders yükünü hafifletme ve dolayısı ile araştırmaya ağırlık vermeleri hedeflenmektedir.</p> <p>Üniversitemiz kurumsal yapılanması fen, sağlık, sosyal bilimler ile bağımlılık ve adli bilimler olmak üzere tüm alanları içine alan 4 enstitü, 20 fakülte, 1 yüksekokul, 1 devlet konservatuarı, 11 meslek yüksekokulu şeklindedir. Böylece eğitim-öğretim, araştırma, topluma hizmet görevlerini her alanda en iyi şekilde yapma gayreti içindedir. Bu akademik birimlerimiz ile birlikte Araştırma ve Uygulama Merkezleri (39 adet) ve Merkezi Araştırma Laboratuvarı araştırma gücümüzü artırmakta, Teknokent ve TTO yapılanması ile de araştırmının teknolojiye dönüşmesi için uygun ortamlar oluşturulmaktadır. Öte yandan, multidisipliner ve interdisipliner çalışmalar özellikle desteklenmekte ve araştırma potansiyelinin arttırılması hedeflenmektedir.</p>



## ÇUKUROVA ÜNİVERSİTESİ 2024 YILI PERFORMANS PROGRAMI

### Alt Program Hedefi:

Yükseköğretim kurumlarında inovasyon amaçlı bilimsel çalışmaların arttırılması

### Performans Göstergeleri

Performans Göstergesi	Ölçü Birimi	2022	2023 Planlanan	2023 YS Gerç. Tahmini	2024 Hedef	2025 Tahmin	2026 Tahmin
1- Ar-ge'ye harcanan bütçenin toplam bütçeye oranı	Oran	0,03	0,04	0,05	0,06	0,06	0,07

**Göstergeye İlişkin Açıklama:** AR-GE ÇALIŞMALARI SONUCU KULLANILAN BÜTÇENİN TOPLAM BÜTÇE İÇERİSİNDEKİ PAYININ VE AR-GE ÇALIŞMALARININ FİNANSAL AÇIDAN ARTIŞININ TAKİBİ HEDEFLENMEKTEDİR.

**Hesaplama Yöntemi:** TOPLAM ARGE (BAP+ DİĞER PROJELER( ERASMUS TÜBİTAK vb.)) HARCAMA/TOPLAM ÖZEL BÜTÇE

**Verinin Kaynağı:** BİLİMSEL ARAŞTIRMA PROJELERİ KOORDİNATÖRLÜĞÜ

**Sorumlu İdare:** REKTÖRLÜK ( Bilimsel Araştırma Projeleri Koordinatörlüğü)

Performans Göstergesi	Ölçü Birimi	2022	2023 Planlanan	2023 YS Gerç. Tahmini	2024 Hedef	2025 Tahmin	2026 Tahmin
2- Ar-ge sonucu ortaya çıkan ürünlere ilişkin alınan patent sayısı	Sayı	5	12	9	10	11	12

**Göstergeye İlişkin Açıklama:** AR-GE ÇALIŞMALARI KAPSAMINDA ORTAYA ÇIKARILAN YENİ ÜRÜNLERİN VE BU ÜRÜNLERE AİT ALINAN PATENT SAYILARININ TAKİBİ HEDEFLENMEKTEDİR.

**Hesaplama Yöntemi:** TOPLAM ALINAN PATENT SAYISI

**Verinin Kaynağı:** TEKNOKENT, BİLGİ İŞLEM DAİRE BAŞKANLIĞI

**Sorumlu İdare:** REKTÖRLÜK ( Bilimsel Araştırma Projeleri Koordinatörlüğü)

Performans Göstergesi	Ölçü Birimi	2022	2023 Planlanan	2023 YS Gerç. Tahmini	2024 Hedef	2025 Tahmin	2026 Tahmin
3- Ar-ge sonucu ticarileştirilen ürün sayısı	Sayı	1	10	2	2	3	3

**Göstergeye İlişkin Açıklama:** AR-GE ÇALIŞMALARI KAPSAMINDA ORTAYA ÇIKARILAN YENİ ÜRÜNLERDEN TİCARİLEŞTİRİLENLERİN TAKİBİ HEDEFLENMEKTEDİR.

**Hesaplama Yöntemi:** TOPLAM TİCARİLEŞTİRİLEN ÜRÜN SAYISI

**Verinin Kaynağı:** TEKNOKENT

**Sorumlu İdare:** REKTÖRLÜK ( Bilimsel Araştırma Projeleri Koordinatörlüğü)

Performans Göstergesi	Ölçü Birimi	2022	2023 Planlanan	2023 YS Gerç. Tahmini	2024 Hedef	2025 Tahmin	2026 Tahmin
4- Araştırma merkezleri gelir miktarı	TL	51.354.177,14	20.093.331	10.000.000	14.000.000	20.000.000	27.000.000

**Göstergeye İlişkin Açıklama:** AR-GE ÇALIŞMALARI SONUCU ELDE EDİLEN GELİRLERİN VE ARAŞTIRMA MERKEZLERİNİN ÇALIŞMALARINA FİNANSAL KATKI PAYININ TAKİBİ HEDEFLENMEKTEDİR.

**Hesaplama Yöntemi:** AUM TOPLAM GELİR TUTARI

**Verinin Kaynağı:** DÖNER SERMAYE SAYMANLIK MÜDÜRLÜĞÜ

**Sorumlu İdare:** REKTÖRLÜK ( Bilimsel Araştırma Projeleri Koordinatörlüğü)

## ÇUKUROVA ÜNİVERSİTESİ 2024 YILI PERFORMANS PROGRAMI

Performans Göstergesi	Ölçü Birimi	2022	2023 Planlanan	2023 YS Gerç. Tahmini	2024 Hedef	2025 Tahmin	2026 Tahmin
5- Araştırma merkezlerinin sanayi ile yaptığı proje sayısı	Sayı	2	3	4	5	5	7

**Göstergeye İlişkin Açıklama:** MERKEZLERİN SANAYİ İLE YAPTIĞI PROJELERİN SAYISAL TAKİBİ VE BU KAPSAMDAKİ PROJELERİN TOPLAM PROJELER ARASINDAKİ PAYININ ARTIRILMASI HEDEFLENMEKTEDİR.

**Hesaplama Yöntemi:** TOPLAM PROJE SAYISI

**Verinin Kaynağı:** ARAŞTIRMA MERKEZLERİ

**Sorumlu İdare:** REKTÖRLÜK ( Bilimsel Araştırma Projeleri Koordinatörlüğü)

Performans Göstergesi	Ölçü Birimi	2022	2023 Planlanan	2023 YS Gerç. Tahmini	2024 Hedef	2025 Tahmin	2026 Tahmin
6- BAP kapsamında desteklenen araştırma projeleri sayısı	Sayı	444	1.200	400	400	410	420

**Göstergeye İlişkin Açıklama:** AR-GE PROJELERİ İÇERİSİNDE BAP KAPSAMINDA DESTEKLENEN PROJELERİN TAKİBİ HEDEFLENMEKTEDİR.

**Hesaplama Yöntemi:** DESTEKLENEN TOPLAM PROJE SAYISI

**Verinin Kaynağı:** BİLİMSEL ARAŞTIRMA PROJELERİ KOORDİNATÖRLÜĞÜ

**Sorumlu İdare:** REKTÖRLÜK ( Bilimsel Araştırma Projeleri Koordinatörlüğü)

Performans Göstergesi	Ölçü Birimi	2022	2023 Planlanan	2023 YS Gerç. Tahmini	2024 Hedef	2025 Tahmin	2026 Tahmin
7- Öğretim elemanı başına düşen ar-ge proje sayısı	Sayı	0,02	0,57	0,23	0,23	0,24	0,25

**Göstergeye İlişkin Açıklama:** AR-GE PROJELERİNİN ÖĞRETİM ELEMANI BAŞINA DÜŞEN SAYISININ TAKİBİ VE TAKİBİ SONUCU ÖĞRETİM ELEMANLARININ PROJE ÇALIŞMALARININ ARTIRILMASI HEDEFLENMEKTEDİR.

**Hesaplama Yöntemi:** TOPLAM AR-GE PROJE SAYISI/ TOPLAM ÖĞRETİM ELEMANI SAYISI

**Verinin Kaynağı:** BİLİMSEL ARAŞTIRMA PROJELERİ KOORDİNATÖRLÜĞÜ

**Sorumlu İdare:** REKTÖRLÜK ( Bilimsel Araştırma Projeleri Koordinatörlüğü)

## ÇUKUROVA ÜNİVERSİTESİ 2024 YILI PERFORMANS PROGRAMI

Performans Göstergesi	Ölçü Birimi	2022	2023 Planlanan	2023 YS Gerç. Tahmini	2024 Hedef	2025 Tahmin	2026 Tahmin
8- Patent, faydalı model ve endüstriyel tasarım başvuru sayısı	Sayı	27	30	29	29	30	32

**Göstergeye İlişkin Açıklama:** AR-GE ÇALIŞMALARINI SONUCU YAPILAN PATENT, FAYDALI MODEL VE ENDÜSTRİYEL TASARIM BAŞVURULARININ TAKİBİ HEDEFLENMEKTEDİR.

**Hesaplama Yöntemi:** TOPLAM BAŞVURU SAYISI

**Verinin Kaynağı:** TEKNOKENT, BİLGİ İŞLEM DAİRE BAŞKANLIĞI

**Sorumlu İdare:** REKTÖRLÜK ( Bilimsel Araştırma Projeleri Koordinatörlüğü)

Performans Göstergesi	Ölçü Birimi	2022	2023 Planlanan	2023 YS Gerç. Tahmini	2024 Hedef	2025 Tahmin	2026 Tahmin
9- Ulusal ve uluslararası kuruluşlar tarafından desteklenen ar-ge projesi sayısı	Sayı	36	193	70	77	89	91

**Göstergeye İlişkin Açıklama:** AR-GE PROJELERİNDEKİ ULUSAL VE ULUSLARARASI KURULUŞLAR TARAFINDAN DESTEKLENEN PROJELERİN TAKİBİ HEDEFLENMEKTEDİR.

**Hesaplama Yöntemi:** ULUSAL VE ULUSLARARASI DESTEKLİ TOPLAM AR-GE PROJE SAYISI

**Verinin Kaynağı:** AKADEMİK BİRİMLER

**Sorumlu İdare:** REKTÖRLÜK ( Bilimsel Araştırma Projeleri Koordinatörlüğü)

Performans Göstergesi	Ölçü Birimi	2022	2023 Planlanan	2023 YS Gerç. Tahmini	2024 Hedef	2025 Tahmin	2026 Tahmin
10- Uluslararası endekslerde yer alan bilimsel yayın sayısı	Sayı	2.417	1.655	1.910	2.005	2.055	2.085

**Göstergeye İlişkin Açıklama:** AR-GE ÇALIŞMALARINI SONUCU YAPILAN BİLİMSEL YAYINLARDAN ULUSLARARASI ENDEKSLERDE YER ALANLARIN TAKİBİ HEDEFLENMEKTEDİR.

**Hesaplama Yöntemi:** ENDEKSLERDE YAYINLANAN TAM METİNLİ YAYIN SAYISI

**Verinin Kaynağı:** AKADEMİK BİRİMLER

**Sorumlu İdare:** REKTÖRLÜK ( Bilimsel Araştırma Projeleri Koordinatörlüğü)

### Alt Program Kapsamında Yürütülecek Faaliyet Maliyetleri

Faaliyetler	2023 Bütçe	2023 Harcama Haziran	2024 Bütçe	2025 Tahmin	2026 Tahmin
<b>Yükseköğretim Kurumlarının Bilimsel Araştırma Projeleri</b>	<b>67.088.941</b>	<b>64.568.627</b>	<b>115.714.000</b>	<b>140.890.000</b>	<b>163.721.000</b>
Bütçe İçi	36.632.000	40.914.000	65.714.000	80.890.000	91.721.000
Bütçe Dışı	30.456.941	23.654.627	50.000.000	60.000.000	72.000.000
<b>T O P L A M</b>	<b>67.088.941</b>	<b>64.568.627</b>	<b>115.714.000</b>	<b>140.890.000</b>	<b>163.721.000</b>
Bütçe İçi	36.632.000	40.914.000	65.714.000	80.890.000	91.721.000
Bütçe Dışı	30.456.941	23.654.627	50.000.000	60.000.000	72.000.000

### Faaliyetlere İlişkin Açıklamalar:

#### Yükseköğretim Kurumlarının Bilimsel Araştırma Projeleri

Bilimsel Araştırma projeleri birimi 2547 sayılı kanunun 58/b maddesine göre 1987 yılında kurulan Araştırma Fon Saymanlığı ismi ile faaliyet gösterir iken 21.02.2001 tarih ve 4629 sayılı Bazı Fonların Tasfiyesi Hakkında Kanunun ve 26.06.2001 tarih 4684 sayılı Bazı Kanun Hükmünde Kararnamelerde Değişiklik Yapılmasına Dair Kanunla 21.12.2001 tarihinden itibaren tasfiye edilmiş olup, 10 Nisan 2002 tarihli ve 24722 sayılı resmi gazetede yayımlanan yönetmelikle Bilimsel Araştırma Yönetim Birimi olarak faaliyet göstermeye başlamıştır. Yükseköğretim kurumları Bilimsel Araştırma Projeleri

## ÇUKUROVA ÜNİVERSİTESİ 2024 YILI PERFORMANS PROGRAMI

hakkındaki yönetmeliğin 5.Maddesi gereğince: Çukurova Üniversitesi Senatosunun 30 Ocak 2018 tarih ve 02/01 sayılı Senato kararıyla ile kabul edilen Bilimsel Araştırma Projeleri Uygulama Yönergesi uyarınca; Bireysel Araştırma Projeleri (BRP), Lisansüstü Tez Projeleri (TEZ), Araştırma Alt Yapı Projeleri (AYP), Uluslararası Katılımlı Araştırma Projeleri (UAP), Sanayi İşbirliği Projeleri (SAN), Öncelikli Alan Projeleri (OAP), Uluslararası Araştırma İşbirliği (UİP) başlıklı 7 farklı proje tipi desteklenmektedir

<b>Alt Program Adı:</b>	ARAŞTIRMA ALTYAPILARI
<b>Gereçe ve Açıklamalar</b>	Üniversitemiz araştırma altyapısı kapsamında araştırma ve uygulama merkezlerinin yapısının ve verimliliğinin değerlendirilerek özellikle öncelikli alanlara katkı verebilecek merkezlerin güçlendirilmesini önceliklendirmekte, bu bağlamda mükemmeliyet merkezleri kurarak hem kendi araştırma gücünü arttırma hem de çevre üniversitelerin yararlanabileceği ve ortak çalışmalar yapılabileceği platformlar oluşturmayı hedeflemektedir.

### Alt Program Hedefi:

Ülkemizin bilgi birikiminin arttırılmasına ve teknolojik gelişimine katkıda bulunmak üzere yükseköğretim kurumlarında araştırma altyapılarının kurulması ve kapasitelerinin güçlendirilmesi

### Performans Göstergeleri

Performans Göstergesi	Ölçü Birimi	2022	2023 Planlanan	2023 YS Gerç. Tahmini	2024 Hedef	2025 Tahmin	2026 Tahmin
1- Araştırma altyapısı projesi tamamlanma oranı	Oran	0	0	0	0	0,25	0,5

#### Göstergeye İlişkin Açıklama:

#### Hesaplama Yöntemi:

#### Verinin Kaynağı:

REKTÖRLÜK ( Bilimsel Araştırma Projeleri Koordinatörlüğü)

#### Sorumlu İdare:

REKTÖRLÜK ( Bilimsel Araştırma Projeleri Koordinatörlüğü)

### Alt Program Kapsamında Yürütülecek Faaliyet Maliyetleri

Faaliyetler	2022 Bütçe	2022 Harcama Haziran	2023 Bütçe	2024 Tahmin	2025 Tahmin
<b>T O P L A M</b>	<b>0</b>	<b>0</b>	<b>0</b>	<b>0</b>	<b>0</b>
Bütçe İçi	0	0	0	0	0
Bütçe Dışı	0	0	0	0	0

### Faaliyetlere İlişkin Açıklamalar:

#### Yükseköğretim Kurumları Araştırma Altyapısı Kurulması ve Geliştirilmesi

Üniversitemiz araştırma altyapısı kapsamında araştırma ve uygulama merkezlerinin yapısının ve verimliliğinin değerlendirilmesi özellikle öncelikli alanlara katkı verebilecek merkezlerin güçlendirilmesini önceliklendirmekte, bu bağlamda merkezi laboratuvar kurulmuş olup, mükemmeliyet merkezleri kurma faaliyetlerini yürütmektedir.

<b>Bütçe Yılı:</b>	2024
<b>Program Adı:</b>	HAYAT BOYU ÖĞRENME
<b>Alt Program Adı:</b>	YÜKSEKÖĞRETİM KURUMLARI SÜREKLİ EĞİTİM FAALİYETLERİ
<b>Gerekçe ve Açıklamalar</b>	<p>Çukurova Üniversitesince, Avrupa Üniversiteler Topluluğu'na (European University Association-EUA) uyum çerçevesinde, Mayıs 2006'da "Yaşam Boyu Öğrenme Programı" açılmış ve Üniversitemizin çeşitli birimleri tarafından düzenlenen kurslar bir çatı altında toplanarak faaliyetlerini sürdürmeye başlamıştır. Programın faaliyetleri, 2012 yılında kurulan "Çukurova Üniversitesi Sürekli Eğitim Uygulama ve Araştırma Merkezi" tarafından sürdürülmekte olup ilave olan yeni kurslarıyla devam etmektedir. Çukurova Üniversitesi Sürekli Eğitim Uygulama ve Araştırma Merkezinin amacı, Üniversitemizin lisans ve lisansüstü eğitim programları dışında, toplum hizmetine sunulmasında yarar görülen ve toplumun gelişimine yardımcı olan eğitim programlarını düzenlemek ve koordinasyonunu sağlamaktır.</p> <p>Çukurova Üniversitesi Sürekli Eğitim Uygulama ve Araştırma Merkezi'nde, düzenlenen kurslara belli bir konuda uzmanlaşma, kariyerde ilerleme, profesyonel ve kişisel gelişimi sağlama veya hobi amaçlı olarak, her yaştan ve meslekten yüzlerce kişi katılmıştır. Bu sayede, sadece okul sonrası iş yaşamında, zamanla çeşitli konularda eksiklik hissedip kendisini geliştirmek isteyenler değil, aynı zamanda Üniversite öğrenimi görme fırsatı bulamamış olan ve belirli bir alanda bilgi edinip iş bulmak isteyen ya da meslek yaşamında bu kurslardan faydalanmak isteyenler de kurslardan yararlanmaktadırlar.</p> <p>Çukurova Üniversitesi Sürekli Eğitim Uygulama ve Araştırma Merkezi, ülkemizin ihtiyacı olan nitelikli insan gücüne katkı sağlayacak, her yaştan ve meslek grubundan insanın yararlanabileceği programlar düzenlemektedir. Toplum bireylerinin bilimde, teknolojiye, ekonomide ve sosyal hayatta yaşanan hızlı değişimin gerektirdiği bilgi ve becerilerle donatılmasını hedefleyen programlarımız, değişik eğitim düzeyindeki kişilere açık olup özellikle lise ve üniversite sonrası eğitimi desteklemektedir.</p>

## ÇUKUROVA ÜNİVERSİTESİ 2024 YILI PERFORMANS PROGRAMI

### Alt Program Hedefi:

Toplumun tüm kesimlerine ihtiyaç duyduğu alanlarda eğitimler verilmesi, kamu kurum ve kuruluşları, özel sektör ve uluslararası kuruluşlarla işbirliğinin gelişmesine katkıda bulunulması

### Performans Göstergeleri

Performans Göstergesi	Ölçü Birimi	2022	2023 Planlanan	2023 YS Gerç. Tahmini	2024 Hedef	2025 Tahmin	2026 Tahmin
1- Dezavantajlı gruplara yönelik sosyal entegrasyon ve kapsayıcılığa ilişkin yapılan faaliyet sayısı	Sayı	5	6	50	71	83	92

**Göstergeye İlişkin Açıklama:** KURUM VE KURULUŞLARLA İŞBİRLİĞİNİN GELİŞTİRİLEREK DEZAVANTAJLI GRUPLARA YÖNELİK FAALİYETLERİN TAKİBİ HEDEFLENMEKTEDİR.

**Hesaplama Yöntemi:** TOPLAM FAALİYET SAYISI

**Verinin Kaynağı:** SÜREKLİ EĞİTİM AUM VE AKADEMİK BİRİMLER

**Sorumlu İdare:** GENEL SEKRETERLİK (Sürekli Eğitim AUM)

Performans Göstergesi	Ölçü Birimi	2022	2023 Planlanan	2023 YS Gerç. Tahmini	2024 Hedef	2025 Tahmin	2026 Tahmin
2- Eğitim programlarına başvuran kişi sayısı	Sayı	835	1.000	1.550	2.030	2.070	2.100

**Göstergeye İlişkin Açıklama:** KURUM VE KURULUŞLARLA İŞBİRLİĞİNİN GELİŞTİRİLEREK İHTİYAÇ DUYULAN ALANLARDA EĞİTİMLER DÜZENLEMEK VE EĞİTİMLERE BAŞVURANLARIN TAKİBİ HEDEFLENMEKTEDİR.

**Hesaplama Yöntemi:** EĞİTİM PROGRAMLARINA BAŞVURU YAPAN TOPLAM KİŞİ SAYISI

**Verinin Kaynağı:** SÜREKLİ EĞİTİM AUM VE AKADEMİK BİRİMLER

**Sorumlu İdare:** GENEL SEKRETERLİK (Sürekli Eğitim AUM)

Performans Göstergesi	Ölçü Birimi	2022	2023 Planlanan	2023 YS Gerç. Tahmini	2024 Hedef	2025 Tahmin	2026 Tahmin
3- Mezunlara yönelik gerçekleştirilen faaliyet sayısı	Sayı	72	180	53	75	76	77

**Göstergeye İlişkin Açıklama:** SÜREKLİ EĞİTİM FAALİYETİ KAPSAMINDA ÜNİVERSİTEMİZDEN MEZUN OLAN KİŞİLERE YÖNELİK GERÇEKLEŞTİRİLEN FAALİYETLERİN TAKİBİ HEDEFLENMEKTEDİR.

**Hesaplama Yöntemi:** TOPLAM FAALİYET SAYISI

**Verinin Kaynağı:** AKADEMİK BİRİMLER( FAKÜLTE-YÜKSEKOKUL-MESLEK YO.)

**Sorumlu İdare:** GENEL SEKRETERLİK (Sürekli Eğitim AUM)

Performans Göstergesi	Ölçü Birimi	2022	2023 Planlanan	2023 YS Gerç. Tahmini	2024 Hedef	2025 Tahmin	2026 Tahmin
4- Sürekli Eğitim Merkezi (SEM) ve Dil Merkezi (DİLMER) tarafından mesleki eğitime yönelik verilen sertifika sayısı	Sayı	829	1.000	50	1.000	1.000	1.000

**Göstergeye İlişkin Açıklama:** SÜREKLİ EĞİTİM FAALİYETİ KAPSAMINDA ÜNİVERSİTEMİZ SÜREKLİ EĞİTİM AU MERKEZİ TARAFINDAN MESLEKİ EĞİTİME YÖNELİK VERİLEN SERTİFİKALARIN TAKİBİ HEDEFLENMEKTEDİR.

**Hesaplama Yöntemi:** VERİLEN TOPLAM SERTİFİKA SAYISI

**Verinin Kaynağı:** SÜREKLİ EĞİTİM AUM

**Sorumlu İdare:** GENEL SEKRETERLİK (Sürekli Eğitim AUM)

## ÇUKUROVA ÜNİVERSİTESİ 2024 YILI PERFORMANS PROGRAMI

Performans Göstergesi	Ölçü Birimi	2022	2023 Planlanan	2023 YS Gerç. Tahmini	2024 Hedef	2025 Tahmin	2026 Tahmin
5- Tamamlanan sosyal sorumluluk projeleri sayısı	Sayı	88	181	90	114	120	125

**Göstergeye İlişkin Açıklama:** KURUM VE KURULUŞLARLARLA İŞBİRLİĞİNİN GELİŞTİRİLMESİ KAPSAMINDA YAPILAN SOSYAL SORUMLULUK PROJELERİNİN TAKİBİ HEDEFLENMEKTEDİR.

**Hesaplama Yöntemi:** TOPLAM PROJE SAYISI

**Verinin Kaynağı:** SAĞLIK KÜLTÜR VE SPOR DAİRE BAŞKANLIĞI VE AKADEMİK BİRİMLER

**Sorumlu İdare:** GENEL SEKRETERLİK (Sürekli Eğitim AUM)

Performans Göstergesi	Ölçü Birimi	2022	2023 Planlanan	2023 YS Gerç. Tahmini	2024 Hedef	2025 Tahmin	2026 Tahmin
6- Üniversitenin çevrecilik alanlarında aldığı ödül sayısı	Sayı	0	1	0	1	1	1

**Göstergeye İlişkin Açıklama:** ÇEVRECİLİK ALANINDA ALINAN ÖDÜLLERİN TAKİBİ HEDEFLENMEKTEDİR

**Hesaplama Yöntemi:** TOPLAM ÖDÜL SAYISI

**Verinin Kaynağı:** ÖZEL KALEM (GENEL SEKRETERLİK)

**Sorumlu İdare:** GENEL SEKRETERLİK (Toplumsal Katkı Koordinatörlüğü)

### Alt Program Kapsamında Yürütülecek Faaliyet Maliyetleri

Faaliyetler	2023 Bütçe	2023 Harcama Haziran	2024 Bütçe	2025 Tahmin	2026 Tahmin
<b>Toplum Hizmetine Sunulan Eğitim Programları, Kurs ve Seminerler</b>	<b>434.000</b>	<b>62.823</b>	<b>434.000</b>	<b>434.000</b>	<b>434.000</b>
Bütçe İçi	0	0	0	0	0
Bütçe Dışı	434.000	62.823	434.000	434.000	434.000
<b>T O P L A M</b>	<b>434.000</b>	<b>62.823</b>	<b>434.000</b>	<b>434.000</b>	<b>434.000</b>
Bütçe İçi	0	0	0	0	0
Bütçe Dışı	434.000	62.823	434.000	434.000	434.000

### Faaliyetlere İlişkin Açıklamalar:

#### Toplum Hizmetine Sunulan Eğitim Programları, Kurs ve Seminerler

Çukurova Üniversitesi Sürekli Eğitim Uygulama ve Araştırma Merkezi, ülkemizin ihtiyacı olan nitelikli insan gücüne katkı sağlayacak, her yaştan ve meslek grubundan insanın yararlanabileceği programlar düzenlemektedir. Toplum bireylerinin bilimde, teknolojiye, ekonomide ve sosyal hayatta yaşanan hızlı değişimin gerektirdiği bilgi ve becerilerle donatılmasını hedefleyen programlarımız, değişik eğitim düzeyindeki kişilere açık olup özellikle lise ve üniversite sonrası eğitimi desteklemektedir.

#### Yükseköğretim Kurumları Sosyal Sorumluluk Projeleri

124 sayılı KHK ile kurulan Üniversitemiz Sağlık, Kültür ve Spor Daire Başkanlığı tarafından stratejik amaçlarımız içerisinde bulunan "Üniversitemizin bölge, ülke ve uluslararası düzeylerdeki ilişkilerini geliştirmek ve toplumsal katkısını artırmak." amacı çerçevesinde sosyal sorumluluk projelerinin takibi yapılması ve projelerin artırılması noktasında gerekli desteğin sunulması için gerekli iş ve işlemler yürütülmektedir.

## ÇUKUROVA ÜNİVERSİTESİ 2024 YILI PERFORMANS PROGRAMI

<b>Bütçe Yılı:</b>	2024
<b>Program Adı:</b>	TEDAVİ EDİCİ SAĞLIK
<b>Alt Program Adı:</b>	TEDAVİ HİZMETLERİ
<b>Gerekçe ve Açıklamalar</b>	<p>Üniversitemizin sağlık hizmetleri sunumu Balcalı Hastanesi, Onkoloji Hastanesi, Medikososyal Merkezi ve Diş Hekimliği Fakültesi tarafından yürütülmektedir. 1.309 (Onkoloji hastanesi dâhil) yatak kapasitesine sahip olup, ilimizde yaşanan deprem dolayısıyla hastanemizin büyük bir bölümünün boşaltılması sonucu mevcut kapasitemiz 330'a düşmüştür. Hastanemiz, Akdeniz, Güneydoğu ve Doğu Anadolu bölgesinin önemli bir bölümüne (yaklaşık 20 milyon nüfusa) üst düzeyde sağlık hizmeti vermekte ve bölgenin önemli referans sağlık merkezi konumunda bulunmaktadır. Hastanemiz, ülkemizin en büyük yoğun bakım kapasitesine sahip hastanelerinden biridir. Modern üniteleri ile her türlü yoğun bakım hastası izlenebilmekte ve tedavisi yapılabilmektedir. Hastanemiz merkez laboratuvarı, gelişmiş ülkelerin sağlık akreditasyonu olarak kabul ettiği JCI akreditasyonuna sahiptir. Bölgenin en büyük ve en kapsamlı olan Kan Merkezimiz, 24 saat hizmet vermektedir. Tetkik örnekleri, pnömatik sistem (vakumlu hava ile taşıma) aracılığı ile laboratuvarlara iletilmektedir. Radyoloji bölümünde modern tıbbın kapsamındaki bütün radyolojik görüntüleme hizmetleri ve girişimsel radyolojik işlemler yapılmaktadır. Hastanemizde tüm cerrahi alanlarda son teknoloji ile donatılmış cihazları ve alanlarında uzmanlaşmış öğretim üyeleri ile her türlü ameliyat yapılmaktadır.</p> <p>Medikososyal Merkezinde, öğrencilerin beden ve ruh sağlıklarının korunmasına yönelik tedavilerinin yapılmasının yanında; personel ve onların bakmakla yükümlü oldukları kişilerin de tedavileri yapılabilmektedir.</p> <p>Diş Hekimliği Fakültemiz 25 Nisan 2006 tarihinde muayene ve tedavi hizmetleri alanında ISO 9001:2008 Kalite Yönetimi Sistemi Belgesini tüm bölümleriyle alarak devlet üniversiteleri arasında bir ilki gerçekleştirmiştir.</p>

### Alt Program Hedefi:

Tedavi edici sağlık hizmetinin erişilebilir ve etkili olarak sunulmasının sağlanması

### Performans Göstergeleri

Performans Göstergesi	Ölçü Birimi	2022	2023 Planlanan	2023 YS Gerç. Tahmini	2024 Hedef	2025 Tahmin	2026 Tahmin
1- Ameliyat sayısı	Sayı	76.890	80.000	31.000	85.000	86.000	87.000

**Göstergeye İlişkin Açıklama:** TEDAVİ EDİCİ SAĞLIK KAPSAMINDA GERÇEKLEŞTİRİLEN AMELİYATLARIN TAKİBİ HEDEFLENMEKTEDİR.

**Hesaplama Yöntemi:** TOPLAM AMELİYAT SAYISI

**Verinin Kaynağı:** UYGULAMA VE ARAŞTIRMA HASTANESİ

**Sorumlu İdare:** UYGULAMA VE ARAŞTIRMA HASTANESİ



## ÇUKUROVA ÜNİVERSİTESİ 2024 YILI PERFORMANS PROGRAMI

Performans Göstergesi	Ölçü Birimi	2022	2023 Planlanan	2023 YS Gerç. Tahmini	2024 Hedef	2025 Tahmin	2026 Tahmin
2- Üniversite hastaneleri nitelikli yatak oranı	Oran	11,53	11,96	12	12	12	12

**Göstergeye İlişkin Açıklama:** TEDAVİ EDİCİ SAĞLIK KAPSAMINDA SUNULAN HİZMETLERDE HASTALARA SAĞLANAN NİTELİKLİ YATAK SAYISININ TAKİBİ HEDEFLENMEKTEDİR.

**Hesaplama Yöntemi:** NİTELİKLİ YATAK SAYISI/TOPLAM YATAK SAYISI

**Verinin Kaynağı:** UYGULAMA VE ARAŞTIRMA HASTANESİ

**Sorumlu İdare:** UYGULAMA VE ARAŞTIRMA HASTANESİ

Performans Göstergesi	Ölçü Birimi	2022	2023 Planlanan	2023 YS Gerç. Tahmini	2024 Hedef	2025 Tahmin	2026 Tahmin
3- Üniversite hastaneleri yatak doluluk oranı	Oran	80	86	85	100	100	100

**Göstergeye İlişkin Açıklama:** TEDAVİ EDİCİ SAĞLIK KAPSAMINDA HASTANENİN YATAK DOLULUK KAPASİTESİNİN TAKİBİ HEDEFLENMEKTEDİR.

**Hesaplama Yöntemi:** TOPLAM DOLU YATAK SAYISI/TOPLAM YATAK SAYISI

**Verinin Kaynağı:** UYGULAMA VE ARAŞTIRMA HASTANESİ

**Sorumlu İdare:** UYGULAMA VE ARAŞTIRMA HASTANESİ

Performans Göstergesi	Ölçü Birimi	2022	2023 Planlanan	2023 YS Gerç. Tahmini	2024 Hedef	2025 Tahmin	2026 Tahmin
4- Yatan hasta sayısı	Sayı	69.648	68.000	25.000	45.000	60.000	62.000

**Göstergeye İlişkin Açıklama:** TEDAVİ EDİCİ SAĞLIK KAPSAMINDA HASTANEDE YATMAK SURETİYLE SAĞLIK HİZMETİ ALAN KİŞİLERİN TAKİBİ HEDEFLENMEKTEDİR.

**Hesaplama Yöntemi:** YATAN TOPLAM HASTA SAYISI

**Verinin Kaynağı:** UYGULAMA VE ARAŞTIRMA HASTANESİ

**Sorumlu İdare:** UYGULAMA VE ARAŞTIRMA HASTANESİ

### Alt Program Kapsamında Yürütülecek Faaliyet Maliyetleri

Faaliyetler	2023 Bütçe	2023 Harcama Haziran	2024 Bütçe	2025 Tahmin	2026 Tahmin
<b>Ağız ve Diş Sağlığı Hizmetleri</b>	<b>76.937.000</b>	<b>36.591.550</b>	<b>152.695.000</b>	<b>168.318.000</b>	<b>168.762.000</b>
Bütçe İçi	1.337.000	1.337.000	2.695.000	3.318.000	3.762.000
Bütçe Dışı	75.600.000	35.254.550	150.000.000	165.000.000	165.000.000
<b>Diş Hekimliği Hastanesi Tarafından Yapılacak Taban Ödeme</b>	<b>0</b>	<b>9.217.132</b>	<b>40.136.000</b>	<b>49.203.000</b>	<b>55.944.000</b>
Bütçe İçi	0	9.217.132	40.136.000	49.203.000	55.944.000
Bütçe Dışı	0	0	0	0	0
<b>Tıp Fakültesi Hastanesi Tarafından Yapılacak Taban Ödeme</b>	<b>0</b>	<b>0</b>	<b>370.348.000</b>	<b>454.010.000</b>	<b>516.210.000</b>
Bütçe İçi	0	0	370.348.000	454.010.000	516.210.000
Bütçe Dışı	0	0	0	0	0
<b>Üniversite Genel Hastane Hizmetleri</b>	<b>1.799.711.581</b>	<b>999.341.815</b>	<b>3.094.077.000</b>	<b>3.734.611.000</b>	<b>4.420.559.000</b>
Bütçe İçi	537.982.000	252.140.253	994.077.000	1.214.611.000	1.396.559.000
Bütçe Dışı	1.261.729.581	747.201.562	2.100.000.000	2.520.000.000	3.024.000.000
<b>T O P L A M</b>	<b>1.876.648.581</b>	<b>1.045.150.497</b>	<b>3.657.256.000</b>	<b>4.406.142.000</b>	<b>5.161.475.000</b>
Bütçe İçi	539.319.000	262.694.385	1.407.256.000	1.721.142.000	1.972.475.000
Bütçe Dışı	1.337.329.581	782.456.112	2.250.000.000	2.685.000.000	3.189.000.000

### Faaliyetlere İlişkin Açıklamalar:

#### Ağız ve Diş Sağlığı Hizmetleri

Ağız ve diş sağlığı hizmetleri Üniversitemiz Diş Hekimliği Fakültesi tarafından verilmektedir. Ç.Ü. Sağlık Bilimleri Enstitüsüne bağlı olarak Ortodonti, Protetik Diş Tedavisi, Ağız, Diş ve Çene Cerrahisi, Restoratif Diş Tedavisi ve Endodonti, Ağız, Diş ve Çene Radyolojisi, Pedodonti ve Periodontoloji

Anabilim dallarında doktora eğitimi verilmektedir. Fakültemizde mesleki eğitim ve uygulamaların yürütüldüğü her biri 97 öğrenci kapasiteli toplam 388 kişilik 4 derslik, 50 öğrenci kapasiteli 1 adet simülasyon laboratuvarı, 60 öğrenci kapasiteli 1 adet preklinik laboratuvarı, 96 öğrenci kapasiteli 1 adet multidisiplin laboratuvarı hasta bakımı ve staj eğitiminin yapıldığı 70 öğrenci kapasiteli Sürekli Eğitim Kliniği mevcuttur. Ayrıca Stajyer öğrencilerin kullandığı 1 adet 40 Öğrenci kapasiteli protez laboratuvarı ve Protez Kliniğinde acil işlemlerin ve düzeltmelerin yapıldığı ayrı bir protez laboratuvarı bulunmaktadır. Fakültemizde doktora eğitimi ve araştırma amaçlı olarak 2 adet araştırma laboratuvarı bulunmaktadır. Fakültemizde öğrencilerimizin kullanabileceği 70 kişilik 1 adet bilgisayar ve okuma salonu, 70 kişilik 1 adet konferans salonu, 1 adet kantin, 1 adet kafeterya ve 1 adet 200 kişilik yemekhane mevcuttur.

### **Diş Hekimliği Hastanesi Tarafından Yapılacak Taban Ödeme**

Üniversitemiz Diş Hekimliği Fakültesinde 2547 sayılı Kanununun 58 inci maddesinin (c) fıkrası kapsamında çalışan personellerin ödüllendirilerek motivasyonlarının artırılması amacıyla taban ödeme yapılmaktadır. 2547 sayılı Kanununun 58 inci maddesinin (c) fıkrası kapsamındaki personele yapılacak bu ödeme, kadro unvanına göre belirlenen taban katsayısının en yüksek devlet memuru aylığı ile çarpımı sonucu bulunan tutar üzerinden yapılmaktadır..

### **Üniversite Genel Hastane Hizmetleri**

Üniversitemizin sağlık hizmetleri sunumu Balcalı Hastanesi, Onkoloji Hastanesi, Medikososyal Merkezi ve Diş Hekimliği Fakültesi tarafından yürütülmektedir. 1.309 yatak kapasitesine sahip olup 6 Şubat 2023 tarihinde ilimizde yaşanan depremden dolayı hastanemiz kapasitesi 330' a düşmüştür. Ayrıca hastanemiz Akdeniz, Güneydoğu ve Doğu Anadolu bölgesinin önemli bir bölümüne (yaklaşık 20 milyon nüfusa) üst düzeyde sağlık hizmeti vermekte ve bölgenin önemli referans sağlık merkezi konumunda bulunmaktadır. Hastanemiz, ülkemizin en büyük yoğun bakım kapasitesine sahip hastanelerden biridir. Modern üniteleri ile her türlü yoğun bakım hastası izlenebilmekte ve tedavisi yapılabilmektedir. Hastanemiz merkez laboratuvarı, gelişmiş ülkelerin sağlık akreditasyonu olarak kabul ettiği JCI akreditasyonuna sahiptir. Bölgenin en büyük ve en kapsamlı olan Kan Merkezimiz, 24 saat hizmet vermektedir. Tetkik örnekleri, pnömatik sistem (vakumlu hava ile taşıma) aracılığı ile laboratuvarlara iletilmektedir. Radyoloji bölümünde modern tıbbın kapsamındaki bütün radyolojik görüntüleme hizmetleri ve girişimsel radyolojik işlemler yapılmaktadır. Hastanemizde tüm cerrahi alanlarda son teknoloji ile donatılmış cihazları ve alanlarında uzmanlaşmış öğretim üyeleri ile her türlü ameliyat yapılmaktadır.

## ÇUKUROVA ÜNİVERSİTESİ 2024 YILI PERFORMANS PROGRAMI

<b>Bütçe Yılı:</b>	2024
<b>Program Adı:</b>	YÜKSEKÖĞRETİM
<b>Alt Program Adı:</b>	ÖN LİSANS EĞİTİMİ, LİSANS EĞİTİMİ VE LİSANSÜSTÜ EĞİTİM
<b>Gereke ve Açıklamalar</b>	Üniversitemizde 20 Fakülte, 4 Enstitü, 1 Devlet Konservatuvarı, 1 Yüksekokul, 11 Meslek Yüksekokulumuz ile ön lisans, lisans, yüksek lisans, doktora ve uzaktan eğitim ile öğrencilerimize eğitim hizmeti verilmektedir

### Alt Program Hedefi:

Mesleki yeterlilik sahibi ve gelişime açık mezunlar yetiştirilmesi

### Performans Göstergeleri

Performans Göstergesi	Ölçü Birimi	2022	2023 Planlanan	2023 YS Gerç. Tahmini	2024 Hedef	2025 Tahmin	2026 Tahmin
1- Doktora eğitimini tamamlayanların sayısı	Sayı	313	200	216	245	250	255

**Göstergeye İlişkin Açıklama:** MEZUN OLAN DOKTORA ÖĞRENCİLERİN TOPLAM DOKTORA ÖĞRENCİLERİ İÇİNDEKİ PAYININ TAKİBİ HEDEFLENMEKTEDİR.

**Hesaplama Yöntemi:** EĞİTİMİNİ TAMAMLAYAN DOKTORA ÖĞRENCİ SAYISI

**Verinin Kaynağı:** ÖĞRENCİ İŞLERİ DAİRE BAŞKANLIĞI

**Sorumlu İdare:** ÖĞRENCİ İŞLERİ DAİRE BAŞKANLIĞI

Performans Göstergesi	Ölçü Birimi	2022	2023 Planlanan	2023 YS Gerç. Tahmini	2024 Hedef	2025 Tahmin	2026 Tahmin
2- Eğitim bilimleri kontenjan doluluk oranı	Oran	95	95	95	96	97	98

**Göstergeye İlişkin Açıklama:** EĞİTİM BİLİMLERİ TOPLAM KONTENJANIN DOLULUK ORANININ TAKİBİ HEDEFLENMEKTEDİR.

**Hesaplama Yöntemi:** EĞİTİM BİLİMLERİNE YERLEŞEN ÖĞRENCİ SAYISI/TOPLAM EĞİTİM BİLİMLERİ KONTENJAN SAYISI

**Verinin Kaynağı:** ÖĞRENCİ İŞLERİ DAİRE BAŞKANLIĞI

**Sorumlu İdare:** ÖĞRENCİ İŞLERİ DAİRE BAŞKANLIĞI

Performans Göstergesi	Ölçü Birimi	2022	2023 Planlanan	2023 YS Gerç. Tahmini	2024 Hedef	2025 Tahmin	2026 Tahmin
3- Eğitimin program süresinde bitirilme oranı	Oran	79	85	61	65	68	70

**Göstergeye İlişkin Açıklama:** EĞİTİM PROGRAMINDAN MEZUN OLANLARIN PROGRAMI SÜRESİNDE BİTİRİP BİTİRMEDİĞİNİN TAKİBİ HEDEFLENMEKTEDİR.

**Hesaplama Yöntemi:** PROGRAMI SÜRESİNDE BİTİREN ÖĞRENCİ SAYISI/PROGRAM TOPLAM ÖĞRENCİ SAYISI

**Verinin Kaynağı:** ÖĞRENCİ İŞLERİ DAİRE BAŞKANLIĞI

**Sorumlu İdare:** ÖĞRENCİ İŞLERİ DAİRE BAŞKANLIĞI

## ÇUKUROVA ÜNİVERSİTESİ 2024 YILI PERFORMANS PROGRAMI

Performans Göstergesi	Ölçü Birimi	2022	2023 Planlanan	2023 YS Gerç. Tahmini	2024 Hedef	2025 Tahmin	2026 Tahmin
4- Fen bilimleri kontenjan doluluk oranı	Oran	93	80	93	95	96	97

**Göstergeye İlişkin Açıklama:** FEN BİLİMLERİ TOPLAM KONTENJANIN DOLULUK ORANININ TAKİBİ HEDEFLENMEKTEDİR.

**Hesaplama Yöntemi:** FEN BİLİMLERİNE YERLEŞEN ÖĞRENCİ SAYISI/TOPLAM FEN BİLİMLERİ KONTENJAN SAYISI

**Verinin Kaynağı:** ÖĞRENCİ İŞLERİ DAİRE BAŞKANLIĞI

**Sorumlu İdare:** ÖĞRENCİ İŞLERİ DAİRE BAŞKANLIĞI

Performans Göstergesi	Ölçü Birimi	2022	2023 Planlanan	2023 YS Gerç. Tahmini	2024 Hedef	2025 Tahmin	2026 Tahmin
5- Kütüphanede bulunan basılı ve elektronik kaynak sayısı	Sayı	666.574	650.000	1.046.971	1.055.000	1.060.000	1.065.000

**Göstergeye İlişkin Açıklama:** MESLEKİ YETERLİLİĞE VE GELİŞİME KATKI SAĞLAMAK AMACIYLA SUNULAN KÜTÜPHANE KAYNAKLARININ TAKİBİ HEDEFLENMEKTEDİR.

**Hesaplama Yöntemi:** TOPLAM KAYNAK SAYISI

**Verinin Kaynağı:** KÜTÜPHANE VE DOKÜMANTASYON DAİRE BAŞKANLIĞI

**Sorumlu İdare:** BİLGİ İŞLEM DAİRE BAŞKANLIĞI

Performans Göstergesi	Ölçü Birimi	2022	2023 Planlanan	2023 YS Gerç. Tahmini	2024 Hedef	2025 Tahmin	2026 Tahmin
6- Kütüphanede bulunan öğrenci başına düşen basılı ve elektronik kaynak sayısı	Sayı	13,83	13	21	21,1	21,2	21,3

**Göstergeye İlişkin Açıklama:** MESLEKİ YETERLİLİĞE VE GELİŞİME KATKI SAĞLAMAK AMACIYLA SUNULAN KÜTÜPHANE KAYNAKLARININ ÖĞRENCİ BAŞINA DÜŞEN PAYININ TAKİBİ HEDEFLENMEKTEDİR.

**Hesaplama Yöntemi:** TOPLAM KAYNAK SAYISI/TOPLAM ÖĞRENCİ SAYISI

**Verinin Kaynağı:** KÜTÜPHANE VE DOKÜMANTASYON DAİRE BAŞKANLIĞI

**Sorumlu İdare:** BİLGİ İŞLEM DAİRE BAŞKANLIĞI

Performans Göstergesi	Ölçü Birimi	2022	2023 Planlanan	2023 YS Gerç. Tahmini	2024 Hedef	2025 Tahmin	2026 Tahmin
7- Kütüphaneden yararlanan kişi sayısı	Sayı	306.899	500.000	400.000	460.000	470.000	480.000

**Göstergeye İlişkin Açıklama:** MESLEKİ YETERLİLİĞE VE GELİŞİME KATKI SAĞLAMAK AMACIYLA SUNULAN KÜTÜPHANE KAYNAKLARINDAN YARARLANAN KİŞİLERİN TAKİBİ HEDEFLENMEKTEDİR.

**Hesaplama Yöntemi:** YARARLANAN TOPLAM KİŞİ SAYISI

**Verinin Kaynağı:** KÜTÜPHANE VE DOKÜMANTASYON DAİRE BAŞKANLIĞI

**Sorumlu İdare:** BİLGİ İŞLEM DAİRE BAŞKANLIĞI

Performans Göstergesi	Ölçü Birimi	2022	2023 Planlanan	2023 YS Gerç. Tahmini	2024 Hedef	2025 Tahmin	2026 Tahmin
8- Lisansüstü öğrencilerin toplam öğrenciler içindeki payı	Oran	0,12	12	0,12	0,12	0,12	0,12

**Göstergeye İlişkin Açıklama:** EĞİTİM-ÖĞRETİM GÖREN TOPLAM ÖĞRENCİLER İÇERİSİNDE LİSANSÜSTÜ ÖĞRENCİLERİN PAYININ TAKİBİ HEDEFLENMEKTEDİR.

**Hesaplama Yöntemi:** LİSANSÜTÜ ÖĞRENCİ SAYISI/TOPLAM ÖĞRENCİ SAYISI

**Verinin Kaynağı:** ÖĞRENCİ İŞLERİ DAİRE BAŞKANLIĞI

**Sorumlu İdare:** ÖĞRENCİ İŞLERİ DAİRE BAŞKANLIĞI

## ÇUKUROVA ÜNİVERSİTESİ 2024 YILI PERFORMANS PROGRAMI

Performans Göstergesi	Ölçü Birimi	2022	2023 Planlanan	2023 YS Gerç. Tahmini	2024 Hedef	2025 Tahmin	2026 Tahmin
9- Öğrenci başına düşen eğitim alanı	Metrekare	1,97	2	4,8	4,8	4,9	5

**Göstergeye İlişkin Açıklama:** ÖĞRENCİ BAŞINA DÜŞEN EĞİTİM ALANININ TAKİBİ VE TAKİBİ SONUCUNDA EĞİTİM ALANLARININ ARTIRILMASI HEDEFLENMEKTEDİR.

**Hesaplama Yöntemi:** TOPLAM EĞİTİM ALANI/TOPLAM ÖĞRENCİ SAYISI

**Verinin Kaynağı:** YAPI İŞLERİ TEKNİK DAİRE BAŞKANLIĞI, ÖĞRENCİ İŞLERİ DAİRE BAŞKANLIĞI

**Sorumlu İdare:** YAPI İŞLERİ TEKNİK DAİRE BAŞKANLIĞI

Performans Göstergesi	Ölçü Birimi	2022	2023 Planlanan	2023 YS Gerç. Tahmini	2024 Hedef	2025 Tahmin	2026 Tahmin
10- Öğrenci başına düşen kapalı alan	Metrekare	13,27	13	12,88	12,88	13	13

**Göstergeye İlişkin Açıklama:** ÖĞRENCİ BAŞINA DÜŞEN KAPALI ALANIN TAKİBİ VE TAKİBİ SONUCUNDA KAPALI ALANLARIN ARTIRILMASI HEDEFLENMEKTEDİR.

**Hesaplama Yöntemi:** TOPLAM KAPALI ALAN/TOPLAM ÖĞRENCİ SAYISI

**Verinin Kaynağı:** YAPI İŞLERİ TEKNİK DAİRE BAŞKANLIĞI, ÖĞRENCİ İŞLERİ DAİRE BAŞKANLIĞI

**Sorumlu İdare:** YAPI İŞLERİ TEKNİK DAİRE BAŞKANLIĞI

Performans Göstergesi	Ölçü Birimi	2022	2023 Planlanan	2023 YS Gerç. Tahmini	2024 Hedef	2025 Tahmin	2026 Tahmin
11- Öğrenci değişim programlarından yararlanan öğrencilerin oranı	Oran	0	0,01	0,01	0,01	0,01	0,01

**Göstergeye İlişkin Açıklama:** MESLEKİ YETERLİLİĞE VE GELİŞİME KATKI SAĞLAMAK AMACIYLA DEĞİŞİM PROGRAMLARINDAN YARARLANAN ÖĞRENCİLERİN TAKİBİ HEDEFLENMEKTEDİR.

**Hesaplama Yöntemi:** YARARLANAN ÖĞRENCİ SAYISI/TOPLAM ÖĞRENCİ SAYISI

**Verinin Kaynağı:** DIŞ İLİŞKİLER BİRİMİ, ÖĞRENCİ İŞLERİ DAİRE BAŞKANLIĞI

**Sorumlu İdare:** ÖZEL KALEM (REKTÖRLÜK)

Performans Göstergesi	Ölçü Birimi	2022	2023 Planlanan	2023 YS Gerç. Tahmini	2024 Hedef	2025 Tahmin	2026 Tahmin
12- Öğretim üyesi başına düşen öğrenci sayısı	Sayı	46,24	44	49	49	48	47

**Göstergeye İlişkin Açıklama:** ÖĞRETİM ÜYESİNE DÜŞEN ÖĞRENCİ SAYISININ TAKİBİ VE TAKİBİ SONUCU SAYININ AZALTILMASI HEDEFLENMEKTEDİR.

**Hesaplama Yöntemi:** TOPLAM ÖĞRENCİ SAYISI/TOPLAM ÖĞRETİM ÜYESİ SAYISI

**Verinin Kaynağı:** PERSONEL DAİRE BAŞK. , ÖĞRENCİ İŞLERİ DAİ BAŞK.

**Sorumlu İdare:** ÖĞRENCİ İŞLERİ DAİRE BAŞKANLIĞI

Performans Göstergesi	Ölçü Birimi	2022	2023 Planlanan	2023 YS Gerç. Tahmini	2024 Hedef	2025 Tahmin	2026 Tahmin
13- Sağlık bilimleri kontenjan doluluk oranı	Oran	99	100	99	99	99	99

**Göstergeye İlişkin Açıklama:** SAĞLIK BİLİMLERİ TOPLAM KONTENJANIN DOLULUK ORANININ TAKİBİ HEDEFLENMEKTEDİR.

**Hesaplama Yöntemi:** SAĞLIK BİLİMLERİNE YERLEŞEN ÖĞRENCİ SAYISI/TOPLAM SAĞLIK BİLİMLERİ KONTENJAN SAYISI

**Verinin Kaynağı:** ÖĞRENCİ İŞLERİ DAİRE BAŞKANLIĞI

**Sorumlu İdare:** ÖĞRENCİ İŞLERİ DAİRE BAŞKANLIĞI

## ÇUKUROVA ÜNİVERSİTESİ 2024 YILI PERFORMANS PROGRAMI

Performans Göstergesi	Ölçü Birimi	2022	2023 Planlanan	2023 YS Gerç. Tahmini	2024 Hedef	2025 Tahmin	2026 Tahmin
14- Sosyal bilimler kontenjan doluluk oranı	Oran	99	100	99	99	99	99
<b>Göstergeye İlişkin Açıklama:</b>	SOSYAL BİLİMLER TOPLAM KONTENJANIN DOLULUK ORANININ TAKİBİ HEDEFLENMEKTEDİR.						
<b>Hesaplama Yöntemi:</b>	SOSYAL BİLİMLERE YERLEŞEN ÖĞRENCİ SAYISI/TOPLAM SOSYAL BİLİMLER KONTENJAN SAYISI						
<b>Verinin Kaynağı:</b>	ÖĞRENCİ İŞLERİ DAİRE BAŞKANLIĞI						
<b>Sorumlu İdare:</b>	ÖĞRENCİ İŞLERİ DAİRE BAŞKANLIĞI						

Performans Göstergesi	Ölçü Birimi	2022	2023 Planlanan	2023 YS Gerç. Tahmini	2024 Hedef	2025 Tahmin	2026 Tahmin
15- Teknokent veya Teknoloji Transfer Ofisi (TTO) projelerine katılan öğrenci sayısı	Sayı	75	1.700	75	85	95	105
<b>Göstergeye İlişkin Açıklama:</b>	MESLEKİ YETERLİLİĞE VE GELİŞİME KATKI SAĞLAMAK AMACIYLA TEKNOKENT VEYA TTO PROJELERİNE KATILAN ÖĞRENCİLERİN TAKİBİ HEDEFLENMEKTEDİR.						
<b>Hesaplama Yöntemi:</b>	KATILAN TOPLAM ÖĞRENCİ SAYISI						
<b>Verinin Kaynağı:</b>	TEKNOKENT						
<b>Sorumlu İdare:</b>	ÖĞRENCİ İŞLERİ DAİRE BAŞKANLIĞI						

Performans Göstergesi	Ölçü Birimi	2022	2023 Planlanan	2023 YS Gerç. Tahmini	2024 Hedef	2025 Tahmin	2026 Tahmin
16- Uluslararası kuruluşlarla ortak uygulanan eğitim programı sayısı	Sayı	12	48	12	1	2	2
<b>Göstergeye İlişkin Açıklama:</b>	MESLEKİ YETERLİLİĞE VE GELİŞİME KATKI SAĞLAMAK AMACIYLA ULUSLARARASI KURULUŞLARLA ORTAK UYGULANAN EĞİTİM PROGRAMLARININ TAKİBİ HEDEFLENMEKTEDİR.						
<b>Hesaplama Yöntemi:</b>	TOPLAM PROGRAM SAYISI						
<b>Verinin Kaynağı:</b>	AKADEMİK BİRİMLER						
<b>Sorumlu İdare:</b>	GENEL SEKRETERLİK (Uluslararası Öğrenci Koordinasyon UAM)						

Performans Göstergesi	Ölçü Birimi	2022	2023 Planlanan	2023 YS Gerç. Tahmini	2024 Hedef	2025 Tahmin	2026 Tahmin
17- Yabancı dilde eğitim veren program sayısı	Sayı	13	16	11	12	12	13
<b>Göstergeye İlişkin Açıklama:</b>	TOPLAM EĞİTİM PROGRAMLARI İÇERİSİNDE YABANCI DİLDE EĞİTİM VERİLEN PROGRAMLARIN TAKİBİ HEDEFLENMEKTEDİR.						
<b>Hesaplama Yöntemi:</b>	YABANCI DİLDE EĞİTİM VEREN TOPLAM PROGRAM SAYISI						
<b>Verinin Kaynağı:</b>	ÖĞRENCİ İŞLERİ DAİRE BAŞKANLIĞI						
<b>Sorumlu İdare:</b>	ÖĞRENCİ İŞLERİ DAİRE BAŞKANLIĞI						

Performans Göstergesi	Ölçü Birimi	2022	2023 Planlanan	2023 YS Gerç. Tahmini	2024 Hedef	2025 Tahmin	2026 Tahmin
18- Yabancı uyruklu akademisyen sayısı	Sayı	28	29	29	32	34	36
<b>Göstergeye İlişkin Açıklama:</b>	AKADEMİK PERSONEL İÇERİSİNDE YABANCI UYRUKLU OLANLARIN TAKİBİ HEDEFLENMEKTEDİR.						
<b>Hesaplama Yöntemi:</b>	YABANCI UYRUKLU TOPLAM AKADEMİSYEN SAYISI						
<b>Verinin Kaynağı:</b>	PERSONEL DAİRE BAŞKANLIĞI						
<b>Sorumlu İdare:</b>	PERSONEL DAİRE BAŞKANLIĞI						

## ÇUKUROVA ÜNİVERSİTESİ 2024 YILI PERFORMANS PROGRAMI

Performans Göstergesi	Ölçü Birimi	2022	2023 Planlanan	2023 YS Gerç. Tahmini	2024 Hedef	2025 Tahmin	2026 Tahmin
19- Yabancı uyruklu öğrenci sayısı	Sayı	1.751	2.000	1.647	1.750	1.950	2.100

**Göstergeye İlişkin Açıklama:** ÖĞRENCİLER İÇERİSİNDE YABANCI UYUKLU OLANLARIN TAKİBİ HEDEFLENMEKTEDİR.  
**Hesaplama Yöntemi:** YABANCI UYUKLU TOPLAM ÖĞRENCİ SAYISI  
**Verinin Kaynağı:** ÖĞRENCİ İŞLERİ DAİRE BAŞKANLIĞI VE ULUSLARASI ÖĞRENCİ KOORDİNASYON UAM  
**Sorumlu İdare:** GENEL SEKRETERLİK (Uluslararası Öğrenci Koordinasyon UAM)

Performans Göstergesi	Ölçü Birimi	2022	2023 Planlanan	2023 YS Gerç. Tahmini	2024 Hedef	2025 Tahmin	2026 Tahmin
20- Yan dal ve çift ana dal programından mezun olanların toplam mezun sayısına oranı	Oran	0	0,05	0	0	0	0

**Göstergeye İlişkin Açıklama:** TOPLAM MEZUNLAR İÇERİSİNDE YAN DAL VE ÇİFT ANA DAL PROGRAMINDA MEZUN OLANLARIN PAYININ TAKİBİ HEDEFLENMEKTEDİR.  
**Hesaplama Yöntemi:** YAN DAL VE ANA DAL PROGRAMI MEZUN SAYISI/TOPLAM MEZUN SAYISI  
**Verinin Kaynağı:** ÖĞRENCİ İŞLERİ DAİRE BAŞKANLIĞI  
**Sorumlu İdare:** ÖĞRENCİ İŞLERİ DAİRE BAŞKANLIĞI

### Alt Program Kapsamında Yürütülecek Faaliyet Maliyetleri

Faaliyetler	2023 Bütçe	2023 Harcama Haziran	2024 Bütçe	2025 Tahmin	2026 Tahmin
<b>Doktora Öğrencilerine Yönelik Burs Hizmetleri</b>	<b>0</b>	<b>1.078.788</b>	<b>0</b>	<b>0</b>	<b>0</b>
Bütçe İçi	0	1.078.788	0	0	0
Bütçe Dışı	0	0	0	0	0
<b>Doktora ve Tıpta Uzmanlık Eğitimi</b>	<b>72.776.000</b>	<b>14.759.265</b>	<b>197.850.000</b>	<b>245.558.000</b>	<b>282.978.000</b>
Bütçe İçi	72.776.000	14.759.265	197.850.000	245.558.000	282.978.000
Bütçe Dışı	0	0	0	0	0
<b>Fen ve Mühendislik Bilimleri Öğrencilerinin Uygulamalı Eğitimi</b>	<b>0</b>	<b>208.906</b>	<b>0</b>	<b>0</b>	<b>0</b>
Bütçe İçi	0	208.906	0	0	0
Bütçe Dışı	0	0	0	0	0
<b>Lisans Öğrencilerine Yönelik Burs Hizmetleri</b>	<b>0</b>	<b>420.000</b>	<b>0</b>	<b>0</b>	<b>0</b>
Bütçe İçi	0	420.000	0	0	0
Bütçe Dışı	0	0	0	0	0
<b>OSB Meslek Yüksekokulları Eğitim Desteği</b>	<b>0</b>	<b>142.199</b>	<b>0</b>	<b>0</b>	<b>0</b>
Bütçe İçi	0	142.199	0	0	0
Bütçe Dışı	0	0	0	0	0
<b>Yabancı Uyruklu Öğrenci Programı Kapsamında Yürütülen Hizmetler</b>	<b>0</b>	<b>590.582</b>	<b>0</b>	<b>0</b>	<b>0</b>
Bütçe İçi	0	590.582	0	0	0
Bütçe Dışı	0	0	0	0	0
<b>Yükseköğretim Kurumları Bilgi ve Kültürel Kaynaklar ile Sportif Altyapının Geliştirilmesi Hizmetleri</b>	<b>9.231.000</b>	<b>4.223.327</b>	<b>24.094.000</b>	<b>28.480.000</b>	<b>31.281.000</b>
Bütçe İçi	9.231.000	4.223.327	24.094.000	28.480.000	31.281.000
Bütçe Dışı	0	0	0	0	0
<b>Yükseköğretim Kurumları Birinci Öğretim</b>	<b>1.183.374.000</b>	<b>676.061.482</b>	<b>2.967.822.000</b>	<b>3.684.495.000</b>	<b>4.234.239.000</b>
Bütçe İçi	1.183.374.000	676.061.482	2.967.822.000	3.684.495.000	4.234.239.000
Bütçe Dışı	0	0	0	0	0
<b>Yükseköğretim Kurumları İkinci Öğretim</b>	<b>12.187.000</b>	<b>2.157.548</b>	<b>21.897.000</b>	<b>26.963.000</b>	<b>30.570.000</b>
Bütçe İçi	12.187.000	2.157.548	21.897.000	26.963.000	30.570.000
Bütçe Dışı	0	0	0	0	0
<b>Yükseköğretim Kurumları Tezsiz Yüksek Lisans</b>	<b>3.288.000</b>	<b>1.055.747</b>	<b>6.643.000</b>	<b>8.231.000</b>	<b>9.448.000</b>



## ÇUKUROVA ÜNİVERSİTESİ 2024 YILI PERFORMANS PROGRAMI

Bütçe İçi	3.288.000	1.055.747	6.643.000	8.231.000	9.448.000
Bütçe Dışı	0	0	0	0	0
<b>Yükseköğretim Kurumları Uluslararası Ortak Eğitim ve Öğretim Programı</b>	<b>44.907.664</b>	<b>10.845.014</b>	<b>60.000.000</b>	<b>72.000.000</b>	<b>86.400.000</b>
Bütçe İçi	0	0	0	0	0
Bütçe Dışı	44.907.664	10.845.014	60.000.000	72.000.000	86.400.000
<b>Yükseköğretim Kurumları Uzaktan Eğitim</b>	<b>3.970.000</b>	<b>1.336.744</b>	<b>7.216.000</b>	<b>8.883.000</b>	<b>10.072.000</b>
Bütçe İçi	3.970.000	1.336.744	7.216.000	8.883.000	10.072.000
Bütçe Dışı	0	0	0	0	0
<b>T O P L A M</b>	<b>1.329.733.664</b>	<b>712.879.602</b>	<b>3.285.522.000</b>	<b>4.074.610.000</b>	<b>4.684.988.000</b>
Bütçe İçi	1.284.826.000	702.034.588	3.225.522.000	4.002.610.000	4.598.588.000
Bütçe Dışı	44.907.664	10.845.014	60.000.000	72.000.000	86.400.000

### Faaliyetlere İlişkin Açıklamalar:

#### Doktora Öğrencilerine Yönelik Burs Hizmetleri

Üniversitemiz Öğrenci İşleri Daire Başkanlığı tarafından "Yükseköğretim Kurulu Tarafından Doktora Programlarına Kayıtlı Öğrencilere Verilecek Burslara İlişkin Usul ve Esaslar" çerçevesinde doktora öğrencilerine burs hizmeti kapsamında bursların ödenmesi, ödeneklerinin takip edilmesi ve bursların iade edilmesine ilişkin iş ve işlemler yürütülmektedir.

#### Doktora ve Tıpta Uzmanlık Eğitimi

Üniversitemiz Enstitüleri tarafından lisansüstü öğrencilerin ve araştırma görevlilerinin iş ve işlemleri yürütülmektedir. Ayrıca Üniversitemizde 2547 sayılı kanunun yanında "Lisansüstü Öğrenim Görenlerden Öğretim Yardımcısı Kadrolarına Atanacakların Hak Ve Yükümlülükleri İle Tıpta Uzmanlık Öğrencilerinin Giriş Sınavları Hakkında Yönetmelik" gereğince öğrenci kabulleri gerçekleştirilmekte, doktora ve tıpta uzmanlık eğitimine ilişkin tüm iş ve işlemler Tıp ve Diş Hekimliği Fakültelerimiz tarafından yürütülmektedir.

#### Fen ve Mühendislik Bilimleri Öğrencilerinin Uygulamalı Eğitimi

Üniversitemiz Mühendislik ve Ziraat Fakülteleri tarafından 7033 sayılı Kanununun 19 uncu maddesi ile 2547 sayılı Yükseköğretim Kanununa eklenen Geçici Madde 74'e göre düzenlenen "Yükseköğretim Kurumlarının Lisans Düzeyinde Fen ve Mühendislik Bilimlerinde Zorunlu Uygulamalı Eğitim Gören Öğrencilere Ödenecek Ücretlerin İşsizlik Sigortası Fonundan Karşılanmasına İlişkin Usul ve Esaslar" çerçevesinde uygulamalı eğitime katılan öğrencilerinin ücret ödemesi, ödeneklerinin takip edilmesi ve ücretlerin iade edilmesine ilişkin iş ve işlemler yürütülmektedir.

#### Lisans Öğrencilerine Yönelik Burs Hizmetleri

Üniversitemiz Öğrenci İşleri Daire Başkanlığı tarafından "Yükseköğretim Kurumlarındaki Lisans Programlarına Kayıtlı Öğrencilere Verilecek Burslara İlişkin Usul Ve Esaslar" çerçevesinde lisans öğrencilerine burs hizmeti kapsamında bursların ödenmesi, ödeneklerinin takip edilmesi ve bursların iade edilmesine ilişkin iş ve işlemler yürütülmektedir.

#### OSB Meslek Yüksekokulları Eğitim Desteği

Üniversitemiz Adana OSB Teknik Bilimler MYO tarafından "Yükseköğretim Kurumlarının Organize Sanayi Bölgelerinde Kurulan Meslek Yüksekokullarında Öğrenim Görecek Öğrenciler İçin Eğitim Desteği Verilmesine İlişkin Usul Ve Esaslar" çerçevesinde eğitim desteği alan program kapsamında okuyan öğrencilere yönelik ödeneklerin takibi, ilgili



mevzuat gereği yapılan harcamaların gerçekleştirilmesine ilişkin iş ve işlemler yürütülmektedir.

### **Yabancı Uyruklu Öğrenci Programı Kapsamında Yürütülen Hizmetler**

Üniversitemiz Öğrenci İşleri Daire Başkanlığı tarafından "Yükseköğretim Kurulu Tarafından Yurtdışından Gelecek Yabancı Uyruklu Öğrencilere Sağlanacak Desteklere İlişkin Usul Ve Esaslar" çerçevesinde yabancı uyruklu öğrencilerin burs hizmeti kapsamında bursların ödenmesi, ödeneklerinin takip edilmesi ve bursların iade edilmesine ilişkin iş ve işlemler yürütülmektedir.

### **Yükseköğretim Kurumları Bilgi ve Kültürel Kaynaklar ile Sportif Altyapısının Geliştirilmesi Hizmetleri**

124 sayılı KHK ile kurulan Kütüphane ve Dokümantasyon Daire Başkanlığımız tarafından Üniversitemiz kütüphanesinin gerekli her türlü hizmetlerini karşılamak, baskı, film, videobant, mikروفilm, CD, DVD gibi kayıt katalogları ve hizmete sunmak işlemleri ile bibliyografik tarama çalışmaları yapılmaktadır.

Araştırma ve eğitimin en önemli destek birimi olan Kütüphane ve Dokümantasyon Daire Başkanlığına bağlı Üniversitemiz Merkezi Kütüphanesi, 10.000 metrekarelik kapalı alanı bulunan binasında aynı anda 800 okuyucunun yararlanabileceği okuma salonları, araştırma yapmak isteyenler için 30 özel oda ile 1 sergi, 1 konferans salonu ve öğrencilerin kullanımına açık 1 internet salonu ile hizmet vermektedir. Kütüphanemizde basılı ve elektronik kitaplara ulaşılabilmektedir. Eski yıllara ait dergiler de, süreli yayınlar bölümü görevlilerince okuyucunun istifadesine sunulmaktadır.

İnternet aracılığıyla kütüphanemizde TÜBİTAK tarafından oluşturulan Ulusal Akademik Ağ ve Bilgi Merkezi'ne (ULAKBİM) erişilebilmektedir.

Üniversitemiz, Anadolu Üniversite Kütüphaneler Konsorsiyumu (ANKOS) kurucu üyesidir. Halen bir uzman kütüphanecimiz "Veri Tabanı Sorumlusu" ve "Veri tabanı Değerlendirme Grubu Üyesi" görevleriyle konsorsiyumda gönüllü olarak görev yapmakta ve ülkemiz üniversite kütüphanelerine yeni veri tabanları kazandırmak için çalışmalara katılmaktadır.

Üniversitemiz Basımevinde basılan yayınlara ISSN ve ISBN (Uluslararası Standart Kitap Numarası) sağlama hizmetleri yürütülmektedir. Bölümlerce saptanmış rezerve kitaplar, kütüphane içerisinde sadece serbest çalışma salonunda yararlanmak şartıyla verilebilmektedir. Üniversitemizde yapılmış tezler, tez projeleri, bilimsel yayınlar ve akademik aşama dosyaları da kütüphane içerisinde hizmete sunulmaktadır. Bunun yanında kütüphanemizde araştırmacıların ve okuyucuların kütüphaneden yararlanma, kaynak sağlama, bibliyografya ve abstract' lardan yayın tarama gibi işlemlerine yardımcı olunmakta ve kullanıcı eğitimi programları gerçekleştirilmektedir.

### **Yükseköğretim Kurumları Birinci Öğretim**

Üniversitemizde 2547 sayılı kanunun yanında "Çukurova Üniversitesi Ön Lisans ve Lisans Eğitim-Öğretim ve Sınav Yönetmeliği", "Yatay Geçiş Esaslarına İlişkin Yönerge", "Çift Ana Dal Programı Yönergesi", "Yan Dal Programı Yönergesi" gereğince öğrenci kabulleri gerçekleştirilmekte, eğitim ve öğretime ilişkin tüm iş ve işlemler ilgili akademik birimlerimiz tarafından yürütülmektedir.

### **Yükseköğretim Kurumları İkinci Öğretim**

Üniversitemizde 2547 sayılı kanunun yanında "Yükseköğretim Kurumlarında İkili Öğretim yapılması, 2547 Sayılı Yükseköğretim kanununun Bazı Maddelerinin Değiştirilmesi ve Bu Kanuna Bir Ek Madde Eklenmesi hakkında Kanun", "Yükseköğretim Kurumlarında Cari

Hizmet Maliyetlerine Öğrenci Katkısı Olarak Alınacak Katkı Payları ve Öğrenim Ücretlerinin Tespitine Dair Karar” gereğince öğrenci kabulleri gerçekleştirilmekte, eğitim ve öğretime ilişkin tüm iş ve işlemler ilgili akademik birimlerimiz tarafından yürütülmektedir.

---

**Yükseköğretim Kurumları Tezsiz Yüksek Lisans**

Üniversitemizde 2547 sayılı kanunun yanında “Yükseköğretim Kurumlarında Yürütülen Tezsiz Yüksek Lisans Programları Uygulama Esas Ve Usulleri” gereğince öğrenci kabulleri gerçekleştirilmekte, eğitim ve öğretime ilişkin tüm iş ve işlemler ilgili akademik birimlerimiz tarafından yürütülmektedir.

---

**Yükseköğretim Kurumları Uzaktan Eğitim**

Üniversitemizde 2547 sayılı kanunun yanında “Yükseköğretim Kurumlarında Uzaktan Öğretime İlişkin Usul Ve Esaslar” gereğince öğrenci kabulleri gerçekleştirilmekte, eğitim ve öğretime ilişkin tüm iş ve işlemler ilgili akademik birimlerimiz tarafından yürütülmektedir.

## ÇUKUROVA ÜNİVERSİTESİ 2024 YILI PERFORMANS PROGRAMI

<b>Alt Program Adı:</b>	ÖĞRETİM ELEMANLARINA SAĞLANAN BURS VE DESTEKLER
<b>Gereke ve Açıklamalar</b>	<p>Eğitim-öğretim kadrosunun yaşam boyu öğrenme ve sürekli mesleki gelişime (SMG) yönelik kendilerini geliştirici bir ortamda eğitim almaları hedeflenmiştir. Üniversitemiz, akademik kadrolarımıza sürekli mesleki gelişim etkinliklerine katılmaları için BAP birimi aracılığıyla yaptığı idari ve ekonomik desteği kurumsal bir çerçevede sürdürmektedir. Üniversitemiz öğretim elemanlarının bilimsel niteliklerini iyileştirmeye yönelik programlara katılımı finansal ve idari açıdan desteklenmektedir. SMG etkinlikleri çerçevesinde alanında yetkin, tanınmış konuklar Üniversitemize davet edilmektedir.</p> <p>Üniversitemiz genelinde eğitim becerilerini geliştirme kursları kapsamında tüm öğretim üyelerine kurs ve sertifikalı eğitimler düzenlenmesine yönelik çalışmalar başlatılmıştır. Tıp Fakültesinde 2004 yılından beri düzenli olarak sürdürülen bu eğitimlerin diğer fakültelerde de uygulanması kapsamında Haziran 2016 tarihinde Diş Hekimliği Fakültesi öğretim üyelerine 2 günlük bir modül uygulaması yapılmıştır. Bu modül deneyiminden faydalanılarak "Eğitim Yöntemleri ve Ölçme Değerlendirme Becerileri Eğitici Gelişim Kursu" program taslağı geliştirilmiştir. Bu kapsamda Ekim 2017'de "Eğitim Becerilerini Geliştirme Komisyonu" kurulmuş ve Eğitim Fakültemiz Dekanı Başkanlığında çalışmalarına başlamıştır. Komisyon, daha önceki yıllarda Eğitim, Tıp ve Diş Hekimliği Fakültelerinde uygulanan Eğiticilerin Eğitimi ve Ölçme Değerlendirme Kurslarını Üniversitemizin tüm akademik birimlerinde gerçekleştirilmeyi hedeflemektedir.</p> <p>Ayrıca YÖK tarafından desteklenen 100/2000 programlarına başvurular yapılarak destekten yararlanılmaktadır.</p>

### Alt Program Hedefi:

Alanında yetkin, araştırmacı, bilgi üreten ve aktaran akademisyenler yetiştirilmesi

### Performans Göstergeleri

Performans Göstergesi	Ölçü Birimi	2022	2023 Planlanan	2023 YS Gerç. Tahmini	2024 Hedef	2025 Tahmin	2026 Tahmin
1- SCI, SCI-Expanded, SSCI ve AHCI kapsamındaki dergilerde öğretim elemanı başına düşen yayın sayısı	Sayı	0,54	0,45	0,67	0,68	0,68	0,69

#### Göstergeye İlişkin Açıklama:

SCI, SCI-Expanded, SSCI ve AHCI KAPSAMINDA YAPILAN TOPLAM YAYININ ÖĞRETİM ELEMANLARINA BAŞINA DÜŞEN PAYININ TAKİBİ HEDEFLENMEKTEDİR.

#### Hesaplama Yöntemi:

TOPLAM YAYIN SAYISI/TOPLAM ÖĞRETİM ELEMANI

#### Verinin Kaynağı:

AKADEMİK BİRİMLER

#### Sorumlu İdare:

PERSONEL DAİRE BAŞKANLIĞI

## ÇUKUROVA ÜNİVERSİTESİ 2024 YILI PERFORMANS PROGRAMI

Performans Göstergesi	Ölçü Birimi	2022	2023 Planlanan	2023 YS Gerç. Tahmini	2024 Hedef	2025 Tahmin	2026 Tahmin
2- Yükseköğretim Kurulu tarafından belirlenecek öncelikli alanlarda sağlanan burslardan yararlanan doktora öğrenci sayısı	Sayı	46	70	36	38	40	50

**Göstergeye İlişkin Açıklama:** TOPLAM DOKTORA ÖĞRENCİLERİ İÇERİSİNDE ÖNCELİKLİ ALANLARDA SAĞLANAN BURSU ALAN DOKTORA ÖĞRENCİLERİNİN TAKİBİ HEDEFLENMEKTEDİR.  
**Hesaplama Yöntemi:** YARARLANAN TOPLAM ÖĞRENCİ SAYISI  
**Verinin Kaynağı:** ÖĞRENCİ İŞLERİ DAİRE BAŞKANLIĞI  
**Sorumlu İdare:** ÖĞRENCİ İŞLERİ DAİRE BAŞKANLIĞI

Performans Göstergesi	Ölçü Birimi	2022	2023 Planlanan	2023 YS Gerç. Tahmini	2024 Hedef	2025 Tahmin	2026 Tahmin
3- Yükseköğretim Kurulu tarafından sağlanan araştırma desteklerinden yararlananların sayısı	Sayı	0	80	40	45	45	47

**Göstergeye İlişkin Açıklama:** ARAŞTIRMA DESTEKLERİNDEN YARARLANANLARIN TAKİBİ AMAÇLANMAKTADIR.  
**Hesaplama Yöntemi:** DESTEKTEN YARARLANANLARIN TOPLAM SAYISI  
**Verinin Kaynağı:** BİLİMSEL ARAŞTIRMA PROJELERİ KOORDİNATÖRLÜĞÜ  
**Sorumlu İdare:** REKTÖRLÜK ( Bilimsel Araştırma Projeleri Koordinatörlüğü)

Performans Göstergesi	Ölçü Birimi	2022	2023 Planlanan	2023 YS Gerç. Tahmini	2024 Hedef	2025 Tahmin	2026 Tahmin
4- Yükseköğretim Kurulu, Türkiye Bilimler Akademisi ve TÜBİTAK bilim, teşvik ve sanat ödülleri sayısı	Sayı	0	43	1	1	1	2

**Göstergeye İlişkin Açıklama:** YÖK, TÜRKİYE BİLİMLER AKADEMİSİ VE TÜBİTAK TARAFINDAN VERİLEN ÖDELLERİN TAKİBİ HEDEFLENMEKTEDİR.  
**Hesaplama Yöntemi:** TOPLAM ÖDÜL SAYISI  
**Verinin Kaynağı:** AKADEMİK BİRİMLER  
**Sorumlu İdare:** ÖĞRENCİ İŞLERİ DAİRE BAŞKANLIĞI

### Alt Program Kapsamında Yürütülecek Faaliyet Maliyetleri

Faaliyetler	2023 Bütçe	2023 Harcama Haziran	2024 Bütçe	2025 Tahmin	2026 Tahmin
<b>Öğretim Üyesi Yetiştirme Programı ve Yurtdışı Destek Hizmetleri</b>	<b>0</b>	<b>5.985</b>	<b>0</b>	<b>0</b>	<b>0</b>
Bütçe İçi	0	5.985	0	0	0
Bütçe Dışı	0	0	0	0	0
<b>T O P L A M</b>	<b>0</b>	<b>5.985</b>	<b>0</b>	<b>0</b>	<b>0</b>
Bütçe İçi	0	5.985	0	0	0
Bütçe Dışı	0	0	0	0	0

### Faaliyetlere İlişkin Açıklamalar:

#### Araştırma Görevlileri Yurtdışı Araştırma Bursu Hizmetleri

TÜBİTAK projeleri kapsamında Üniversitemiz araştırma görevlilerine yurtdışı burs hizmeti verilmekte ve takibi yapılmaktadır.

#### Öğretim Üyesi Yetiştirme Programı ve Yurtdışı Destek Hizmetleri

Üniversitemizde 2547 sayılı kanunun yanında "Öğretim Üyesi Yetiştirme Programına İlişkin Esas ve Usuller" gereğince tüm iş ve işlemler Öğretim Üyesi Yetiştirme Birimimiz tarafından yürütülmektedir.

## ÇUKUROVA ÜNİVERSİTESİ 2024 YILI PERFORMANS PROGRAMI

<b>Alt Program Adı:</b>	YÜKSEKÖĞRETİMDE ÖĞRENCİ YAŞAMI
<b>Gereke ve Açıklamalar</b>	<p>Çukurova Üniversitesi Balcalı Kampüsünde yönetim ve eğitim-öğretim birimleri yanında, öğrenci yaşamı kapsamında mediko-sosyal merkezi, merkezi kütüphane, merkezi kafeterya, spor tesisleri, kültür ve sanat merkezi, konukevleri, sosyal tesisler ve 4.432 öğrenciyi barındıran Kredi ve Yurtlar Kurumu'na bağlı yurtlar yer almaktadır. Üniversitemiz Merkezi Kütüphanesi 10.000 metrekarelik kapalı alanı bulunan binasında aynı anda 800 okuyucunun yararlanabileceği okuma salonları, araştırma yapmak isteyenler için 30 özel oda ile 1 sergi, 1 konferans salonu ve öğrencilerin kullanımına açık 1 internet salonu ile hizmet vermektedir. Mediko-Sosyal Merkezinde, öğrencilerin beden ve ruh sağlıklarının korunmasına yönelik tedavilerinin yapılmaktadır.</p> <p>Çukurova Üniversitesi yerleşkesinde öğrenci ve personelin beslenme hizmeti için 7.000 kişiye yemek çıkartılabilecek kapasitede, 9.690 metrekare alanı olan Merkezi Kafeterya bulunmaktadır. Kampus içerisindeki kafeteryada bütün Fakülte ve Yüksekokulların öğrenci ve personeline öğle yemeği, ayrıca öğrencilere sabah çorbası ile akşam yemeği servisi yapılmaktadır.</p> <p>Öğrencilerinin beden ve ruhen de sağlıklı olmalarını ilke edinen Çukurova Üniversitesinde, Sağlıklı Yaşam Merkezi, çeşitli sporların yapılabileceği spor salonları, jimnastik salonları, kapalı yüzme havuzu, çim ve halı futbol sahaları, tenis kortları, açık hava voleybol ve basketbol sahaları, atletizm pisti bulunmaktadır.</p> <p>Kültür Sanat Merkezi, öğrencilerimizin ilgi alanlarına göre boş zamanlarını değerlendirme, yeni ilgi alanları ile birlikte dinlenme ve eğlenme alışkanlığı kazanmaları, güzel sanatlarla ilgili faaliyetleri izlemeleri ve bu faaliyetlere katılmaları için çalışmalar yapılmaktadır.</p> <p>Kampüste, yurtdışından gelen erasmus öğrencilerinin konaklayabileceği lojman şeklinde konukevleri mevcuttur.</p>

### Alt Program Hedefi:

Yükseköğretim öğrencilerine sunulan beslenme ve barınma hizmetlerinin kalitesinin artırılması; öğrencilerin kişisel ve sosyal gelişimi desteklenerek yaşam kalitesinin yükseltilmesi

### Performans Göstergeleri

Performans Göstergesi	Ölçü Birimi	2022	2023 Planlanan	2023 YS Gerç. Tahmini	2024 Hedef	2025 Tahmin	2026 Tahmin
1- Barınma hizmetlerinden yararlanan öğrenci sayısı	Sayı	0	0	0	0	0	0

**Göstergeye İlişkin Açıklama:**

**Hesaplama Yöntemi:**

**Verinin Kaynağı:**

**Sorumlu İdare:**

## ÇUKUROVA ÜNİVERSİTESİ 2024 YILI PERFORMANS PROGRAMI

Performans Göstergesi	Ölçü Birimi	2022	2023 Planlanan	2023 YS Gerç. Tahmini	2024 Hedef	2025 Tahmin	2026 Tahmin
2- Beslenme hizmetlerinden yararlanan öğrenci sayısı	Sayı	4.000	2.300	5.000	7.000	8.000	8.500
<b>Göstergeye İlişkin Açıklama:</b>	ÖĞRENCİLERE SUNULAN BESLENME HİZMETİNDEN YARARLANAN ÖĞRENCİLERİN TAKİBİ HEDEFLENMEKTEDİR.						
<b>Hesaplama Yöntemi:</b>	YARARLANAN ÖĞRENCİ SAYISI						
<b>Verinin Kaynağı:</b>	SAĞLIK, KÜLTÜR VE SPOR DAİRE BAŞKANLIĞI						
<b>Sorumlu İdare:</b>	SAĞLIK, KÜLTÜR VE SPOR DAİRE BAŞKANLIĞI						

Performans Göstergesi	Ölçü Birimi	2022	2023 Planlanan	2023 YS Gerç. Tahmini	2024 Hedef	2025 Tahmin	2026 Tahmin
3- Öğrenci başına düşen sosyal donatı alanı	Metrekare	4	4	1,5	1,6	1,7	1,8
<b>Göstergeye İlişkin Açıklama:</b>	ÖĞRENCİ BAŞINA DÜŞEN SOSYAL DONATI ALANININ TAKİBİ VE TAKİBİ SONUCU ALANIN ARTIRILMASI HEDEFLENMEKTEDİR.						
<b>Hesaplama Yöntemi:</b>	TOPLAM SOSYAL ALAN MİKTARI/TOPLAM ÖĞRENCİ SAYISI						
<b>Verinin Kaynağı:</b>	ÖĞRENCİ İŞLERİ DAİRE BAŞK. YAPI İŞLERİ TEKNİK DAİ. BAŞK.						
<b>Sorumlu İdare:</b>	YAPI İŞLERİ TEKNİK DAİ. BAŞK.						

Performans Göstergesi	Ölçü Birimi	2022	2023 Planlanan	2023 YS Gerç. Tahmini	2024 Hedef	2025 Tahmin	2026 Tahmin
4- Öğrenci kulüp ve topluluk sayısı	Sayı	76	46	78	78	80	82
<b>Göstergeye İlişkin Açıklama:</b>	ÖĞRENCİLERİN KİŞİSEL VE SOSYAL GELİŞİMİNİ DESTEKLEMELİK AMACIYLA KURULAN KULÜP VE TOPLULUKLARIN TAKİBİ HEDEFLENMEKTEDİR.						
<b>Hesaplama Yöntemi:</b>	TOPLAM KULÜP VE TOPLULUK SAYISI						
<b>Verinin Kaynağı:</b>	SAĞLIK KÜLTÜR VE SPOR DAİRE BAŞKANLIĞI						
<b>Sorumlu İdare:</b>	SAĞLIK KÜLTÜR VE SPOR DAİRE BAŞKANLIĞI						

Performans Göstergesi	Ölçü Birimi	2022	2023 Planlanan	2023 YS Gerç. Tahmini	2024 Hedef	2025 Tahmin	2026 Tahmin
5- Sosyal, kültürel ve sportif faaliyet sayısı	Sayı	146	100	310	380	411	428
<b>Göstergeye İlişkin Açıklama:</b>	ÖĞRENCİLERİN KİŞİSEL VE SOSYAL GELİŞİMİNİ DESTEKLEMELİK AMACIYLA DÜZENLENEN SOSYAL, KÜLTÜREL VE SPORİF FAALİYETLERİN TAKİBİ HEDEFLENMEKTEDİR.						
<b>Hesaplama Yöntemi:</b>	TOPLAM FAALİYET SAYISI						
<b>Verinin Kaynağı:</b>	SAĞLIK, KÜLTÜR VE SPOR DAİRE BAŞKANLIĞI VE AKADEMİK BİRİMLER						
<b>Sorumlu İdare:</b>	SAĞLIK KÜLTÜR VE SPOR DAİRE BAŞKANLIĞI						

Performans Göstergesi	Ölçü Birimi	2022	2023 Planlanan	2023 YS Gerç. Tahmini	2024 Hedef	2025 Tahmin	2026 Tahmin
6- Yükseköğretimde öğrenci başına barınma harcaması	TL	0	0	0	0	0	0
<b>Göstergeye İlişkin Açıklama:</b>							
<b>Hesaplama Yöntemi:</b>							
<b>Verinin Kaynağı:</b>							
<b>Sorumlu İdare:</b>							

## ÇUKUROVA ÜNİVERSİTESİ 2024 YILI PERFORMANS PROGRAMI

Performans Göstergesi	Ölçü Birimi	2022	2023 Planlanan	2023 YS Gerç. Tahmini	2024 Hedef	2025 Tahmin	2026 Tahmin
7- Yükseköğretimde öğrenci başına beslenme harcaması	TL	219,32	17	470	625	780	940
<b>Göstergeye İlişkin Açıklama:</b>		ÖĞRENCİLERE SUNULAN BESLENME HİZMETİNDEN YARARLANAN ÖĞRENCİLERİN MALİYETİNİN TAKİBİ HEDEFLENMEKTEDİR.					
<b>Hesaplama Yöntemi:</b>		TOPLAM BESLENME HARCAMASI/ÖĞRENCİ SAYISI					
<b>Verinin Kaynağı:</b>		STRATEJİ GELİŞTİRME DAİRE BAŞKANLIĞI					
<b>Sorumlu İdare:</b>		SAĞLIK KÜLTÜR VE SPOR DAİRE BAŞKANLIĞI					

Performans Göstergesi	Ölçü Birimi	2022	2023 Planlanan	2023 YS Gerç. Tahmini	2024 Hedef	2025 Tahmin	2026 Tahmin
8- Yükseköğretimde öğrenci yaşamından memnuniyet oranı	Oran	0	0	0,55	0,6	0,65	0,7
<b>Göstergeye İlişkin Açıklama:</b>		ÖĞRENCİLERİN SUNULAN HİZMETLERDEN VE YAŞADIKLARI ORTAMDAN DUYDUKLARI MEMNUNİYETİN TAKİBİ HEDEFLENMEKTEDİR.					
<b>Hesaplama Yöntemi:</b>		MEMNUN KALAN ÖĞRENCİ SAYISI/TOPLAM ÖĞRENCİ SAYISI					
<b>Verinin Kaynağı:</b>		SAĞLIK, KÜLTÜR VE SPOR DAİRE BAŞKANLIĞI					
<b>Sorumlu İdare:</b>		SAĞLIK KÜLTÜR VE SPOR DAİRE BAŞKANLIĞI					

Performans Göstergesi	Ölçü Birimi	2022	2023 Planlanan	2023 YS Gerç. Tahmini	2024 Hedef	2025 Tahmin	2026 Tahmin
9- Yükseköğretimde öğrencilere sunulan sağlık hizmetinden yararlanan öğrenci sayısının toplam öğrenci sayısına oranı	Oran	0,06	0,2	0,07	0,1	0,15	0,2
<b>Göstergeye İlişkin Açıklama:</b>		ÖĞRENCİLERE SUNULAN SAĞLIK HİZMETİNDEN YARARLANAN ÖĞRENCİLERİN TAKİBİ HEDEFLENMEKTEDİR.					
<b>Hesaplama Yöntemi:</b>		YARARLANAN ÖĞRENCİ SAYISI/TOPLAM ÖĞRENCİ SAYISI					
<b>Verinin Kaynağı:</b>		SAĞLIK, KÜLTÜR VE SPOR DAİRE BAŞKANLIĞI					
<b>Sorumlu İdare:</b>		SAĞLIK KÜLTÜR VE SPOR DAİRE BAŞKANLIĞI					

### Alt Program Kapsamında Yürütülecek Faaliyet Maliyetleri

Faaliyetler	2023 Bütçe	2023 Harcama Haziran	2024 Bütçe	2025 Tahmin	2026 Tahmin
<b>Yükseköğretimde Beslenme Hizmetleri</b>	<b>17.062.000</b>	<b>10.365.353</b>	<b>50.594.000</b>	<b>63.082.000</b>	<b>71.945.000</b>
Bütçe İçi	17.062.000	10.365.353	50.594.000	63.082.000	71.945.000
Bütçe Dışı	0	0	0	0	0
<b>Yükseköğretimde Kültür ve Spor Hizmetleri</b>	<b>3.345.000</b>	<b>1.098.962</b>	<b>6.079.000</b>	<b>7.481.000</b>	<b>8.481.000</b>
Bütçe İçi	3.345.000	1.098.962	6.079.000	7.481.000	8.481.000
Bütçe Dışı	0	0	0	0	0
<b>Yükseköğretimde Öğrenci Yaşamına İlişkin Diğer Hizmetler</b>	<b>24.045.000</b>	<b>7.642.057</b>	<b>44.689.000</b>	<b>55.826.000</b>	<b>64.772.000</b>
Bütçe İçi	24.045.000	7.642.057	44.689.000	55.826.000	64.772.000
Bütçe Dışı	0	0	0	0	0
<b>Yükseköğretimde Sağlık Hizmetleri</b>	<b>551.000</b>	<b>22.546</b>	<b>1.004.000</b>	<b>1.236.000</b>	<b>1.402.000</b>
Bütçe İçi	551.000	22.546	1.004.000	1.236.000	1.402.000
Bütçe Dışı	0	0	0	0	0
<b>T O P L A M</b>	<b>45.003.000</b>	<b>19.128.918</b>	<b>102.366.000</b>	<b>127.625.000</b>	<b>146.600.000</b>
Bütçe İçi	45.003.000	19.128.918	102.366.000	127.625.000	146.600.000
Bütçe Dışı	0	0	0	0	0



**Faaliyetlere İlişkin Açıklamalar:**

**Yükseköğretimde Beslenme Hizmetleri**

Çukurova Üniversitesi yerleşkesinde öğrenci ve personelin beslenme hizmeti için 7.000 kişiye yemek çıkartılabilecek kapasitede, 9.690 metrekare alanı olan Merkezi Kafeterya bulunmaktadır. Kampus içerisindeki kafeteryada bütün Fakülte ve Yüksekokulların öğrenci ve personeline öğle yemeği, ayrıca öğrencilere sabah çorbası ile akşam yemeği servisi yapılmaktadır. Günde yaklaşık 7.000 kişi kafeteryadan yararlanmakta ve 2.000 öğrenciye ücretsiz yemek bursu verilmektedir.

**Yükseköğretimde Kültür ve Spor Hizmetleri**

Öğrencilerinin beden ve ruhen de sağlıklı olmalarını ilke edinen Çukurova Üniversitesinde, Sağlıklı Yaşam Merkezi, çeşitli sporların yapılabileceği spor salonları, jimnastik salonları, kapalı yüzme havuzu, çim ve halı futbol sahaları, tenis kortları, açık hava voleybol ve basketbol sahaları, atletizm pisti bulunmaktadır.

Kültür Sanat Merkezi, öğrencilerimizin ilgi alanlarına göre boş zamanlarını değerlendirme, yeni ilgi alanları ile birlikte dinlenme ve eğlenme alışkanlığı kazanmaları, güzel sanatlarla ilgili faaliyetleri izlemeleri ve bu faaliyetlere katılmaları için çalışmalar yapmaktadır.

**Yükseköğretimde Öğrenci Yaşamına İlişkin Diğer Hizmetler**

Üniversitemiz Merkezi Kütüphanesi 10.000 metrekarelik kapalı alanı bulunan binasında aynı anda 800 okuyucunun yararlanabileceği okuma salonları, araştırma yapmak isteyenler için 30 özel oda ile 1 sergi, 1 konferans salonu ve öğrencilerin kullanımına açık 1 internet salonu ile hizmet vermektedir.

**Yükseköğretimde Sağlık Hizmetleri**

Mediko-Sosyal Merkezinde, öğrencilerin beden ve ruh sağlıklarının korunmasına yönelik tedavilerinin yapılmaktadır.



## ÇUKUROVA ÜNİVERSİTESİ 2024 YILI PERFORMANS PROGRAMI

FAALİYET MALİYETLERİ TABLOSU					
İdare Adı	ÇUKUROVA ÜNİVERSİTESİ				
Program Adı	ARAŞTIRMA, GELİŞTİRME VE YENİLİK				
Alt Program Adı	YÜKSEKÖĞRETİMDE BİLİMSEL ARAŞTIRMA VE GELİŞTİRME				
Alt Program Hedefi	Yükseköğretim kurumlarında inovasyon amaçlı bilimsel çalışmaların artırılması				
Faaliyet Adı	Yükseköğretim Kurumlarının Bilimsel Araştırma Projeleri				
Açıklama	<p>Bilimsel Araştırma projeleri birimi 2547 sayılı kanunun 58/b maddesine göre 1987 yılında kurulan Araştırma Fon Saymanlığı ismi ile faaliyet gösterir iken 21.02.2001 tarih ve 4629 sayılı Bazı Fonların Tasfiyesi Hakkında Kanunun ve 26.06.2001 tarih 4684 sayılı Bazı Kanun Hükmünde Kararnamelerde Değişiklik Yapılmasına Dair Kanunla 21.12.2001 tarihinden itibaren tasfiye edilmiş olup, 10 Nisan 2002 tarihli ve 24722 sayılı resmi gazetede yayımlanan yönetmelikle Bilimsel Araştırma Yönetim Birimi olarak faaliyet göstermeye başlamıştır. Yükseköğretim kurumları Bilimsel Araştırma Projeleri hakkındaki yönetmeliğin 5.Maddesi gereğince: Çukurova Üniversitesi Senatosunun 30 Ocak 2018 tarih ve 02/01 sayılı Senato kararıyla ile kabul edilen Bilimsel Araştırma Projeleri Uygulama Yönergesi uyarınca; Bireysel Araştırma Projeleri (BRP), Lisansüstü Tez Projeleri (TEZ), Araştırma Alt Yapı Projeleri (AYP), Uluslararası Katılımlı Araştırma Projeleri (UAP), Sanayi İşbirliği Projeleri (SAN), Öncelikli Alan Projeleri (OAP), Uluslararası Araştırma İşbirliği (UİP) başlıklı 7 farklı proje tipi desteklenmektedir.</p>				
EKONOMİK KOD	2023 Bütçe	2023 Harcama (Haziran)	2024 Bütçe	2025 Tahmin	2026 Tahmin
Personel Giderleri					
Sosyal Güvenlik Kurumuna Devlet Primi Giderleri					
Mal ve Hizmet Alım Giderleri	21.503.000	17.938.000	39.187.000	48.237.000	54.698.000
Faiz Giderleri					
Cari Transferler					
Sermaye Giderleri	15.129.000	22.976.000	26.527.000	32.653.000	37.023.000
Sermaye Transferleri					
Borç Verme					
<b>BÜTÇE İÇİ TOPLAM KAYNAK</b>	<b>36.632.000</b>	<b>40.914.000</b>	<b>65.714.000</b>	<b>80.890.000</b>	<b>91.721.000</b>
Döner Sermaye					
Özel Hesap	30.456.941	23.654.627	50.000.000	60.000.000	72.000.000
Diğer Bütçe Dışı Kaynak					
<b>BÜTÇE DIŞI TOPLAM KAYNAK</b>	<b>30.456.941</b>	<b>23.654.627</b>	<b>50.000.000</b>	<b>60.000.000</b>	<b>72.000.000</b>
<b>FAALİYET MALİYETİ TOPLAMI</b>	<b>67.088.941</b>	<b>64.568.627</b>	<b>115.714.000</b>	<b>140.890.000</b>	<b>163.721.000</b>

## ÇUKUROVA ÜNİVERSİTESİ 2024 YILI PERFORMANS PROGRAMI

FAALİYET MALİYETLERİ TABLOSU					
İdare Adı	ÇUKUROVA ÜNİVERSİTESİ				
Program Adı	HAYAT BOYU ÖĞRENME				
Alt Program Adı	YÜKSEKÖĞRETİM KURUMLARI SÜREKLİ EĞİTİM FAALİYETLERİ				
Alt Program Hedefi	Toplumun tüm kesimlerine ihtiyaç duyduğu alanlarda eğitimler verilmesi, kamu kurum ve kuruluşları, özel sektör ve uluslararası kuruluşlarla işbirliğinin gelişmesine katkıda bulunulması				
Faaliyet Adı	Toplum Hizmetine Sunulan Eğitim Programları, Kurs ve Seminerler				
Açıklama					
EKONOMİK KOD	2023 Bütçe	2023 Harcama (Haziran)	2024 Bütçe	2025 Tahmin	2026 Tahmin
Personel Giderleri					
Sosyal Güvenlik Kurumuna Devlet Primi Giderleri					
Mal ve Hizmet Alım Giderleri					
Faiz Giderleri					
Cari Transferler					
Sermaye Giderleri					
Sermaye Transferleri					
Borç Verme					
<b>BÜTÇE İÇİ TOPLAM KAYNAK</b>					
Döner Sermaye	434.000	62.823	434.000	434.000	434.000
Özel Hesap					
Diğer Bütçe Dışı Kaynak					
<b>BÜTÇE DIŞI TOPLAM KAYNAK</b>	<b>434.000</b>	<b>62.823</b>	<b>434.000</b>	<b>434.000</b>	<b>434.000</b>
<b>FAALİYET MALİYETİ TOPLAMI</b>	<b>434.000</b>	<b>62.823</b>	<b>434.000</b>	<b>434.000</b>	<b>434.000</b>

## ÇUKUROVA ÜNİVERSİTESİ 2024 YILI PERFORMANS PROGRAMI

FAALİYET MALİYETLERİ TABLOSU					
İdare Adı	ÇUKUROVA ÜNİVERSİTESİ				
Program Adı	TEDAVİ EDİCİ SAĞLIK				
Alt Program Adı	TEDAVİ HİZMETLERİ				
Alt Program Hedefi	Tedavi edici sağlık hizmetinin erişilebilir ve etkili olarak sunulmasının sağlanması				
Faaliyet Adı	Ağız ve Diş Sağlığı Hizmetleri				
Açıklama	<p>Ağız ve diş sağlığı hizmetleri Üniversitemiz Diş Hekimliği Fakültesi tarafından verilmektedir. Ç.Ü. Sağlık Bilimleri Enstitüsüne bağlı olarak Ortodonti, Protetik Diş Tedavisi, Ağız, Diş ve Çene Cerrahisi, Restoratif Diş Tedavisi ve Endodonti, Ağız, Diş ve Çene Radyolojisi, Pedodonti ve Periodontoloji Anabilim dallarında doktora eğitimi verilmektedir. Fakültemizde mesleki eğitim ve uygulamaların yürütüldüğü herbiri 97 öğrenci kapasiteli toplam 388 kişilik 4 derslik, 50 öğrenci kapasiteli 1 adet simülasyon laboratuvarı, 60 öğrenci kapasiteli 1 adet prelinik laboratuvarı, 96 öğrenci kapasiteli 1 adet multidisiplin laboratuvarı hasta bakımı ve staj eğitiminin yapıldığı 70 öğrenci kapasiteli Sürekli Eğitim Kliniği mevcuttur. Ayrıca Stajer öğrencilerin kullandığı 1 adet 40 Öğrenci kapasiteli protez laboratuvarı ve Protez kliniğinde acil işlemlerin ve düzeltmelerin yapıldığı ayrı bir protez laboratuvarı bulunmaktadır. Fakültemizde doktora eğitimi ve araştırma amaçlı olarak 2 adet araştırma laboratuvarı bulunmaktadır. Fakültemizde öğrencilerimizin kullanabileceği 70 kişilik 1 adet bilgisayar ve okuma salonu, 70 kişilik 1 adet konferans salonu, 1 adet kantin, 1 adet kafeterya ve 1 adet 200 kişilik yemekhane mevcuttur.</p>				
EKONOMİK KOD	2023 Bütçe	2023 Harcama (Haziran)	2024 Bütçe	2025 Tahmin	2026 Tahmin
Personel Giderleri					
Sosyal Güvenlik Kurumuna Devlet Primi Giderleri					
Mal ve Hizmet Alım Giderleri					
Faiz Giderleri					
Cari Transferler	1.337.000	1.337.000	2.695.000	3.318.000	3.762.000
Sermaye Giderleri					
Sermaye Transferleri					
Borç Verme					
<b>BÜTÇE İÇİ TOPLAM KAYNAK</b>	<b>1.337.000</b>	<b>1.337.000</b>	<b>2.695.000</b>	<b>3.318.000</b>	<b>3.762.000</b>
Döner Sermaye	75.600.000	35.254.550	150.000.000	165.000.000	165.000.000
Özel Hesap					
Diğer Bütçe Dışı Kaynak					
<b>BÜTÇE DIŞI TOPLAM KAYNAK</b>	<b>75.600.000</b>	<b>35.254.550</b>	<b>150.000.000</b>	<b>165.000.000</b>	<b>165.000.000</b>
<b>FAALİYET MALİYETİ TOPLAMI</b>	<b>76.937.000</b>	<b>36.591.550</b>	<b>152.695.000</b>	<b>168.318.000</b>	<b>168.762.000</b>

## ÇUKUROVA ÜNİVERSİTESİ 2024 YILI PERFORMANS PROGRAMI

FAALİYET MALİYETLERİ TABLOSU					
İdare Adı	ÇUKUROVA ÜNİVERSİTESİ				
Program Adı	TEDAVİ EDİCİ SAĞLIK				
Alt Program Adı	TEDAVİ HİZMETLERİ				
Alt Program Hedefi	Tedavi edici sağlık hizmetinin erişilebilir ve etkili olarak sunulmasının sağlanması				
Faaliyet Adı	Diş Hekimliği Hastanesi Tarafından Yapılacak Taban Ödeme				
Açıklama	Üniversitemiz Diş Hekimliği Fakültesinde 2547 sayılı Kanunun 58 inci maddesinin (c) fıkrası kapsamında çalışan personellerin ödüllendirilerek motivasyonlarının artırılması amacıyla taban ödeme yapılmaktadır. 2547 sayılı Kanunun 58 inci maddesinin (c) fıkrası kapsamındaki personele yapılacak bu ödeme, kadro unvanına göre belirlenen taban katsayısının en yüksek devlet memuru aylığı ile çarpımı sonucu bulunan tutar üzerinden yapılmaktadır.				
EKONOMİK KOD	2023 Bütçe	2023 Harcama (Haziran)	2024 Bütçe	2025 Tahmin	2026 Tahmin
Personel Giderleri					
Sosyal Güvenlik Kurumuna Devlet Primi Giderleri					
Mal ve Hizmet Alım Giderleri					
Faiz Giderleri					
Cari Transferler		9.217.132	40.136.000	49.203.000	55.944.000
Sermaye Giderleri					
Sermaye Transferleri					
Borç Verme					
<b>BÜTÇE İÇİ TOPLAM KAYNAK</b>		<b>9.217.132</b>	<b>40.136.000</b>	<b>49.203.000</b>	<b>55.944.000</b>
Döner Sermaye					
Özel Hesap					
Diğer Bütçe Dışı Kaynak					
<b>BÜTÇE DIŞI TOPLAM KAYNAK</b>					
<b>FAALİYET MALİYETİ TOPLAMI</b>		<b>9.217.132</b>	<b>40.136.000</b>	<b>49.203.000</b>	<b>55.944.000</b>

## ÇUKUROVA ÜNİVERSİTESİ 2024 YILI PERFORMANS PROGRAMI

FAALİYET MALİYETLERİ TABLOSU					
İdare Adı	ÇUKUROVA ÜNİVERSİTESİ				
Program Adı	TEDAVİ EDİCİ SAĞLIK				
Alt Program Adı	TEDAVİ HİZMETLERİ				
Alt Program Hedefi	Tedavi edici sağlık hizmetinin erişilebilir ve etkili olarak sunulmasının sağlanması				
Faaliyet Adı	Tıp Fakültesi Hastanesi Tarafından Yapılacak Taban Ödeme				
Açıklama					
EKONOMİK KOD	2023 Bütçe	2023 Harcama (Haziran)	2024 Bütçe	2025 Tahmin	2026 Tahmin
Personel Giderleri					
Sosyal Güvenlik Kurumuna Devlet Primi Giderleri					
Mal ve Hizmet Alım Giderleri					
Faiz Giderleri					
Cari Transferler			370.348.000	454.010.000	516.210.000
Sermaye Giderleri					
Sermaye Transferleri					
Borç Verme					
<b>BÜTÇE İÇİ TOPLAM KAYNAK</b>			<b>370.348.000</b>	<b>454.010.000</b>	<b>516.210.000</b>
Döner Sermaye					
Özel Hesap					
Diğer Bütçe Dışı Kaynak					
<b>BÜTÇE DIŞI TOPLAM KAYNAK</b>					
<b>FAALİYET MALİYETİ TOPLAMI</b>			<b>370.348.000</b>	<b>454.010.000</b>	<b>516.210.000</b>

## ÇUKUROVA ÜNİVERSİTESİ 2024 YILI PERFORMANS PROGRAMI

FAALİYET MALİYETLERİ TABLOSU					
İdare Adı	ÇUKUROVA ÜNİVERSİTESİ				
Program Adı	TEDAVİ EDİCİ SAĞLIK				
Alt Program Adı	TEDAVİ HİZMETLERİ				
Alt Program Hedefi	Tedavi edici sağlık hizmetinin erişilebilir ve etkili olarak sunulmasının sağlanması				
Faaliyet Adı	Üniversite Genel Hastane Hizmetleri				
Açıklama	Üniversitemizin sağlık hizmetleri sunumu Balcalı Hastanesi, Onkoloji Hastanesi, Mediko-sosyal Merkezi ve Diş Hekimliği Fakültesi tarafından yürütülmektedir. 1.309 yatak kapasitesine sahip olup 6 Şubat 2023 tarihinde ilimizde yaşanan depremden dolayı hastanemiz kapasitesi 330' a düşmüştür. Hastanemiz merkez laboratuvarı, gelişmiş ülkelerin sağlık akreditasyonu olarak kabul ettiği JCI akreditasyonuna sahiptir. Bölgenin en büyük ve en kapsamlı olan Kan Merkezimiz, 24 saat hizmet vermektedir. Tetkik örnekleri, pnömatik sistem (vakumlu hava ile taşıma) aracılığı ile laboratuvarlara iletilmektedir. Radyoloji bölümünde modern tıbbın kapsamındaki bütün radyolojik görüntüleme hizmetleri ve girişimsel radyolojik işlemler yapılmaktadır. Hastanemizde tüm cerrahi alanlarda son teknoloji ile donatılmış cihazları ve alanlarında uzmanlaşmış öğretim üyeleri ile her türlü ameliyat yapılmaktadır.				
EKONOMİK KOD	2023 Bütçe	2023 Harcama (Haziran)	2024 Bütçe	2025 Tahmin	2026 Tahmin
Personel Giderleri	287.518.000	184.374.249	571.759.000	712.504.000	820.583.000
Sosyal Güvenlik Kurumuna Devlet Primi Giderleri	56.557.000	33.732.161	103.697.000	129.337.000	148.819.000
Mal ve Hizmet Alım Giderleri	1.272.000	293.212	2.341.000	2.882.000	3.269.000
Faiz Giderleri					
Cari Transferler	12.635.000		24.280.000	29.888.000	33.888.000
Sermaye Giderleri	180.000.000	33.740.632	292.000.000	340.000.000	390.000.000
Sermaye Transferleri					
Borç Verme					
<b>BÜTÇE İÇİ TOPLAM KAYNAK</b>	<b>537.982.000</b>	<b>252.140.253</b>	<b>994.077.000</b>	<b>1.214.611.000</b>	<b>1.396.559.000</b>
Döner Sermaye	1.261.729.581	747.201.562	2.100.000.000	2.520.000.000	3.024.000.000
Özel Hesap					
Diğer Bütçe Dışı Kaynak					
<b>BÜTÇE DIŞI TOPLAM KAYNAK</b>	<b>1.261.729.581</b>	<b>747.201.562</b>	<b>2.100.000.000</b>	<b>2.520.000.000</b>	<b>3.024.000.000</b>
<b>FAALİYET MALİYETİ TOPLAMI</b>	<b>1.799.711.581</b>	<b>999.341.815</b>	<b>3.094.077.000</b>	<b>3.734.611.000</b>	<b>4.420.559.000</b>

## ÇUKUROVA ÜNİVERSİTESİ 2024 YILI PERFORMANS PROGRAMI

FAALİYET MALİYETLERİ TABLOSU					
İdare Adı	ÇUKUROVA ÜNİVERSİTESİ				
Program Adı	YÜKSEKÖĞRETİM				
Alt Program Adı	ÖN LİSANS EĞİTİMİ, LİSANS EĞİTİMİ VE LİSANSÜSTÜ EĞİTİM				
Alt Program Hedefi	Mesleki yeterlilik sahibi ve gelişime açık mezunlar yetiştirilmesi				
Faaliyet Adı	Doktora ve Tıpta Uzmanlık Eğitimi				
Açıklama	Üniversitemiz Enstitüleri tarafından lisansüstü öğrencilerin ve araştırma görevlilerinin iş ve işlemleri yürütülmektedir. Ayrıca Üniversitemizde 2547 sayılı kanunun yanında "Lisansüstü Öğrenim Görenlerden Öğretim Yardımcısı Kadrolarına Atanacakların Hak Ve Yükümlülükleri İle Tıpta Uzmanlık Öğrencilerinin Giriş Sınavları Hakkında Yönetmelik" gereğince öğrenci kabulleri gerçekleştirilmekte, doktora ve tıpta uzmanlık eğitimine ilişkin tüm iş ve işlemler Tıp ve Diş Hekimliği Fakültelerimiz tarafından yürütülmektedir.				
EKONOMİK KOD	2023 Bütçe	2023 Harcama (Haziran)	2024 Bütçe	2025 Tahmin	2026 Tahmin
Personel Giderleri	69.340.000	13.113.457	191.175.000	237.284.000	273.468.000
Sosyal Güvenlik Kurumuna Devlet Primi Giderleri	2.972.000	1.510.514	5.819.000	7.221.000	8.317.000
Mal ve Hizmet Alım Giderleri	464.000	135.294	856.000	1.053.000	1.193.000
Faiz Giderleri					
Cari Transferler					
Sermaye Giderleri					
Sermaye Transferleri					
Borç Verme					
<b>BÜTÇE İÇİ TOPLAM KAYNAK</b>	<b>72.776.000</b>	<b>14.759.265</b>	<b>197.850.000</b>	<b>245.558.000</b>	<b>282.978.000</b>
Döner Sermaye					
Özel Hesap					
Diğer Bütçe Dışı Kaynak					
<b>BÜTÇE DIŞI TOPLAM KAYNAK</b>					
<b>FAALİYET MALİYETİ TOPLAMI</b>	<b>72.776.000</b>	<b>14.759.265</b>	<b>197.850.000</b>	<b>245.558.000</b>	<b>282.978.000</b>

## ÇUKUROVA ÜNİVERSİTESİ 2024 YILI PERFORMANS PROGRAMI

FAALİYET MALİYETLERİ TABLOSU					
İdare Adı	ÇUKUROVA ÜNİVERSİTESİ				
Program Adı	YÜKSEKÖĞRETİM				
Alt Program Adı	ÖN LİSANS EĞİTİMİ, LİSANS EĞİTİMİ VE LİSANSÜSTÜ EĞİTİM				
Alt Program Hedefi	Mesleki yeterlilik sahibi ve gelişime açık mezunlar yetiştirilmesi				
Faaliyet Adı	Yükseköğretim Kurumları Bilgi ve Kültürel Kaynaklar ile Sportif Altyapının Geliştirilmesi Hizmetleri				
Açıklama	<p>124 sayılı KHK ile kurulan Kütüphane ve Dokümantasyon Daire Başkanlığımız tarafından Üniversitemiz kütüphanesinin gerekli her türlü hizmetlerini karşılamak, baskı, film, videobant, mikrofilm, CD, DVD gibi kayıt katalogları ve hizmete sunmak işlemleri ile bibliyografik tarama çalışmaları yapılmaktadır. Araştırma ve eğitimin en önemli destek birimi olan ve Kütüphane ve Dokümantasyon Daire Başkanlığına bağlı Üniversitemiz Merkezi Kütüphanesi, 10.000 metrekaarelik kapalı alanı bulunan binasında aynı anda 800 okuyucunun yararlanabileceği okuma salonları, araştırma yapmak isteyenler için 30 özel oda ile 1 sergi, 1 konferans salonu ve öğrencilerin kullanımına açık 1 internet salonu ile hizmet vermektedir. Kütüphanemizde basılı ve elektronik kitaplara ulaşılabilir. Eski yıllara ait dergiler de, süreli yayınlar bölümü görevlilerince okuyucunun istifadesine sunulmaktadır. İnternet aracılığıyla kütüphanemizde TÜBİTAK tarafından oluşturulan Ulusal Akademik Ağ ve Bilgi Merkezi'ne (ULAKBİM) erişilebilmektedir. Üniversitemiz, Anadolu Üniversite Kütüphaneler Konsorsiyumu (ANKOS) kurucu üyesidir. Halen bir uzman kütüphanecimiz "Veri Tabanı Sorumlusu" ve "Veri tabanı Değerlendirme Grubu Üyesi" görevleriyle konsorsiyum da gönüllü olarak görev yapmakta ve ülkemiz üniversite kütüphanelerine yeni veri tabanları kazandırmak için çalışmalara katılmaktadır. Üniversitemiz Basımevinde basılan yayınlara ISSN ve ISBN (Uluslararası Standart Kitap Numarası) sağlama hizmetleri yürütülmektedir. Bölümlerce saptanmış rezerve kitaplar, kütüphane içerisinde sadece serbest çalışma salonunda yararlanmak şartıyla verilebilmektedir. Üniversitemizde yapılmış tezler, tez projeleri, bilimsel yayınlar ve akademik aşama dosyaları da kütüphane içerisinde hizmete sunulmaktadır. Bunun yanında kütüphanemizde araştırmacıların ve okuyucuların kütüphaneden yararlanma, kaynak sağlama, bibliyografya ve abstract' lardan yayın tarama gibi işlemlerine yardımcı olunmakta ve kullanıcı eğitimi programları gerçekleştirilmektedir.</p>				
EKONOMİK KOD	2023 Bütçe	2023 Harcama (Haziran)	2024 Bütçe	2025 Tahmin	2026 Tahmin
Personel Giderleri	4.463.000	1.845.964	13.354.000	16.570.000	19.089.000
Sosyal Güvenlik Kurumuna Devlet Primi Giderleri	602.000	340.181	1.215.000	1.508.000	1.737.000
Mal ve Hizmet Alım Giderleri	166.000	9.819	325.000	402.000	455.000
Faiz Giderleri					
Cari Transferler					
Sermaye Giderleri	4.000.000	2.027.363	9.200.000	10.000.000	10.000.000
Sermaye Transferleri					
Borç Verme					
<b>BÜTÇE İÇİ TOPLAM KAYNAK</b>	<b>9.231.000</b>	<b>4.223.327</b>	<b>24.094.000</b>	<b>28.480.000</b>	<b>31.281.000</b>
Döner Sermaye					
Özel Hesap					
Diğer Bütçe Dışı Kaynak					
<b>BÜTÇE DIŞI TOPLAM KAYNAK</b>					
<b>FAALİYET MALİYETİ TOPLAMI</b>	<b>9.231.000</b>	<b>4.223.327</b>	<b>24.094.000</b>	<b>28.480.000</b>	<b>31.281.000</b>



## ÇUKUROVA ÜNİVERSİTESİ 2024 YILI PERFORMANS PROGRAMI

FAALİYET MALİYETLERİ TABLOSU					
İdare Adı	ÇUKUROVA ÜNİVERSİTESİ				
Program Adı	YÜKSEKÖĞRETİM				
Alt Program Adı	ÖN LİSANS EĞİTİMİ, LİSANS EĞİTİMİ VE LİSANSÜSTÜ EĞİTİM				
Alt Program Hedefi	Mesleki yeterlilik sahibi ve gelişime açık mezunlar yetiştirilmesi				
Faaliyet Adı	Yükseköğretim Kurumları Birinci Öğretim				
Açıklama	Üniversitemizde 2547 sayılı kanunun yanında "Çukurova Üniversitesi Ön Lisans ve Lisans Eğitim-Öğretim ve Sınav Yönetmeliği", "Yatay Geçiş Esaslarına İlişkin Yönerge", "Çift Ana Dal Programı Yönergesi", "Yan Dal Programı Yönergesi" gereğince öğrenci kabulleri gerçekleştirilmekte, eğitim ve öğretime ilişkin tüm iş ve işlemler ilgili akademik birimlerimiz tarafından yürütülmektedir.				
EKONOMİK KOD	2023 Bütçe	2023 Harcama (Haziran)	2024 Bütçe	2025 Tahmin	2026 Tahmin
Personel Giderleri	847.193.000	537.457.712	2.349.133.000	2.918.188.000	3.361.360.000
Sosyal Güvenlik Kurumuna Devlet Primi Giderleri	135.139.000	79.576.603	281.451.000	349.975.000	402.973.000
Mal ve Hizmet Alım Giderleri	124.190.000	55.399.341	235.414.000	289.780.000	328.548.000
Faiz Giderleri					
Cari Transferler					
Sermaye Giderleri	76.852.000	3.627.827	101.824.000	126.552.000	141.358.000
Sermaye Transferleri					
Borç Verme					
<b>BÜTÇE İÇİ TOPLAM KAYNAK</b>	<b>1.183.374.000</b>	<b>676.061.482</b>	<b>2.967.822.000</b>	<b>3.684.495.000</b>	<b>4.234.239.000</b>
Döner Sermaye					
Özel Hesap					
Diğer Bütçe Dışı Kaynak					
<b>BÜTÇE DIŞI TOPLAM KAYNAK</b>					
<b>FAALİYET MALİYETİ TOPLAMI</b>	<b>1.183.374.000</b>	<b>676.061.482</b>	<b>2.967.822.000</b>	<b>3.684.495.000</b>	<b>4.234.239.000</b>

## ÇUKUROVA ÜNİVERSİTESİ 2024 YILI PERFORMANS PROGRAMI

FAALİYET MALİYETLERİ TABLOSU					
İdare Adı	ÇUKUROVA ÜNİVERSİTESİ				
Program Adı	YÜKSEKÖĞRETİM				
Alt Program Adı	ÖN LİSANS EĞİTİMİ, LİSANS EĞİTİMİ VE LİSANSÜSTÜ EĞİTİM				
Alt Program Hedefi	Mesleki yeterlilik sahibi ve gelişime açık mezunlar yetiştirilmesi				
Faaliyet Adı	Yükseköğretim Kurumları İkinci Öğretim				
Açıklama	Üniversitemizde 2547 sayılı kanunun yanında "Yükseköğretim Kurumlarında İkili Öğretim yapılması, 2547 Sayılı Yükseköğretim kanununun Bazı Maddelerinin Değiştirilmesi ve Bu Kanuna Bir Ek Madde Eklenmesi hakkında Kanun", "Yükseköğretim Kurumlarında Cari Hizmet Maliyetlerine Öğrenci Katkısı Olarak Alınacak Katkı Payları ve Öğrenim Ücretlerinin Tespitine Dair Karar" gereğince öğrenci kabulleri gerçekleştirilmekte, eğitim ve öğretime ilişkin tüm iş ve işlemler ilgili akademik birimlerimiz tarafından yürütülmektedir.				
EKONOMİK KOD	2023 Bütçe	2023 Harcama (Haziran)	2024 Bütçe	2025 Tahmin	2026 Tahmin
Personel Giderleri	8.525.000	1.803.939	15.316.000	18.859.000	21.381.000
Sosyal Güvenlik Kurumuna Devlet Primi Giderleri	6.000	281	12.000	15.000	18.000
Mal ve Hizmet Alım Giderleri	3.206.000	353.328	5.069.000	6.242.000	7.076.000
Faiz Giderleri					
Cari Transferler					
Sermaye Giderleri	450.000		1.500.000	1.847.000	2.095.000
Sermaye Transferleri					
Borç Verme					
<b>BÜTÇE İÇİ TOPLAM KAYNAK</b>	<b>12.187.000</b>	<b>2.157.548</b>	<b>21.897.000</b>	<b>26.963.000</b>	<b>30.570.000</b>
Döner Sermaye					
Özel Hesap					
Diğer Bütçe Dışı Kaynak					
<b>BÜTÇE DIŞI TOPLAM KAYNAK</b>					
<b>FAALİYET MALİYETİ TOPLAMI</b>	<b>12.187.000</b>	<b>2.157.548</b>	<b>21.897.000</b>	<b>26.963.000</b>	<b>30.570.000</b>

## ÇUKUROVA ÜNİVERSİTESİ 2024 YILI PERFORMANS PROGRAMI

FAALİYET MALİYETLERİ TABLOSU					
İdare Adı	ÇUKUROVA ÜNİVERSİTESİ				
Program Adı	YÜKSEKÖĞRETİM				
Alt Program Adı	ÖN LİSANS EĞİTİMİ, LİSANS EĞİTİMİ VE LİSANSÜSTÜ EĞİTİM				
Alt Program Hedefi	Mesleki yeterlilik sahibi ve gelişime açık mezunlar yetiştirilmesi				
Faaliyet Adı	Yükseköğretim Kurumları Tezsiz Yüksek Lisans				
Açıklama	Üniversitemizde 2547 sayılı kanunun yanında "Yükseköğretim Kurumlarında Yürütülen Tezsiz Yüksek Lisans Programları Uygulama Esas Ve Usulleri" gereğince öğrenci kabulleri gerçekleştirilmekte, eğitim ve öğretime ilişkin tüm iş ve işlemler ilgili akademik birimlerimiz tarafından yürütülmektedir.				
EKONOMİK KOD	2023 Bütçe	2023 Harcama (Haziran)	2024 Bütçe	2025 Tahmin	2026 Tahmin
Personel Giderleri	2.494.000	812.360	5.199.000	6.450.000	7.431.000
Sosyal Güvenlik Kurumuna Devlet Primi Giderleri	4.000		8.000	10.000	12.000
Mal ve Hizmet Alım Giderleri	790.000	243.387	1.436.000	1.771.000	2.005.000
Faiz Giderleri					
Cari Transferler					
Sermaye Giderleri					
Sermaye Transferleri					
Borç Verme					
<b>BÜTÇE İÇİ TOPLAM KAYNAK</b>	<b>3.288.000</b>	<b>1.055.747</b>	<b>6.643.000</b>	<b>8.231.000</b>	<b>9.448.000</b>
Döner Sermaye					
Özel Hesap					
Diğer Bütçe Dışı Kaynak					
<b>BÜTÇE DIŞI TOPLAM KAYNAK</b>					
<b>FAALİYET MALİYETİ TOPLAMI</b>	<b>3.288.000</b>	<b>1.055.747</b>	<b>6.643.000</b>	<b>8.231.000</b>	<b>9.448.000</b>

## ÇUKUROVA ÜNİVERSİTESİ 2024 YILI PERFORMANS PROGRAMI

FAALİYET MALİYETLERİ TABLOSU					
İdare Adı	ÇUKUROVA ÜNİVERSİTESİ				
Program Adı	YÜKSEKÖĞRETİM				
Alt Program Adı	ÖN LİSANS EĞİTİMİ, LİSANS EĞİTİMİ VE LİSANSÜSTÜ EĞİTİM				
Alt Program Hedefi	Mesleki yeterlilik sahibi ve gelişime açık mezunlar yetiştirilmesi				
Faaliyet Adı	Yükseköğretim Kurumları Uluslararası Ortak Eğitim ve Öğretim Programı				
Açıklama					
EKONOMİK KOD	2023 Bütçe	2023 Harcama (Haziran)	2024 Bütçe	2025 Tahmin	2026 Tahmin
Personel Giderleri					
Sosyal Güvenlik Kurumuna Devlet Primi Giderleri					
Mal ve Hizmet Alım Giderleri					
Faiz Giderleri					
Cari Transferler					
Sermaye Giderleri					
Sermaye Transferleri					
Borç Verme					
<b>BÜTÇE İÇİ TOPLAM KAYNAK</b>					
Döner Sermaye					
Özel Hesap	44.907.664	10.845.014	60.000.000	72.000.000	86.400.000
Diğer Bütçe Dışı Kaynak					
<b>BÜTÇE DIŞI TOPLAM KAYNAK</b>	<b>44.907.664</b>	<b>10.845.014</b>	<b>60.000.000</b>	<b>72.000.000</b>	<b>86.400.000</b>
<b>FAALİYET MALİYETİ TOPLAMI</b>	<b>44.907.664</b>	<b>10.845.014</b>	<b>60.000.000</b>	<b>72.000.000</b>	<b>86.400.000</b>

## ÇUKUROVA ÜNİVERSİTESİ 2024 YILI PERFORMANS PROGRAMI

FAALİYET MALİYETLERİ TABLOSU					
İdare Adı	ÇUKUROVA ÜNİVERSİTESİ				
Program Adı	YÜKSEKÖĞRETİM				
Alt Program Adı	ÖN LİSANS EĞİTİMİ, LİSANS EĞİTİMİ VE LİSANSÜSTÜ EĞİTİM				
Alt Program Hedefi	Mesleki yeterlilik sahibi ve gelişime açık mezunlar yetiştirilmesi				
Faaliyet Adı	Yükseköğretim Kurumları Uzaktan Eğitim				
Açıklama	Üniversitemizde 2547 sayılı kanunun yanında "Yükseköğretim Kurumlarında Uzaktan Öğretime İlişkin Usul Ve Esaslar" gereğince öğrenci kabulleri gerçekleştirilmekte, eğitim ve öğretime ilişkin tüm iş ve işlemler ilgili akademik birimlerimiz tarafından yürütülmektedir.				
EKONOMİK KOD	2023 Bütçe	2023 Harcama (Haziran)	2024 Bütçe	2025 Tahmin	2026 Tahmin
Personel Giderleri	2.779.000	1.131.429	5.054.000	6.221.000	7.053.000
Sosyal Güvenlik Kurumuna Devlet Primi Giderleri					
Mal ve Hizmet Alım Giderleri	1.191.000	205.315	2.162.000	2.662.000	3.019.000
Faiz Giderleri					
Cari Transferler					
Sermaye Giderleri					
Sermaye Transferleri					
Borç Verme					
<b>BÜTÇE İÇİ TOPLAM KAYNAK</b>	<b>3.970.000</b>	<b>1.336.744</b>	<b>7.216.000</b>	<b>8.883.000</b>	<b>10.072.000</b>
Döner Sermaye					
Özel Hesap					
Diğer Bütçe Dışı Kaynak					
<b>BÜTÇE DIŞI TOPLAM KAYNAK</b>					
<b>FAALİYET MALİYETİ TOPLAMI</b>	<b>3.970.000</b>	<b>1.336.744</b>	<b>7.216.000</b>	<b>8.883.000</b>	<b>10.072.000</b>

## ÇUKUROVA ÜNİVERSİTESİ 2024 YILI PERFORMANS PROGRAMI

FAALİYET MALİYETLERİ TABLOSU					
İdare Adı	ÇUKUROVA ÜNİVERSİTESİ				
Program Adı	YÜKSEKÖĞRETİM				
Alt Program Adı	YÜKSEKÖĞRETİMDE ÖĞRENCİ YAŞAMI				
Alt Program Hedefi	Yükseköğretim öğrencilerine sunulan beslenme ve barınma hizmetlerinin kalitesinin artırılması; öğrencilerin kişisel ve sosyal gelişimi desteklenerek yaşam kalitesinin yükseltilmesi				
Faaliyet Adı	Yükseköğretimde Beslenme Hizmetleri				
Açıklama	Çukurova Üniversitesi yerleşkesinde öğrenci ve personelin beslenme hizmeti için 7.000 kişiye yemek çıkartılabilecek kapasitede, 9.690 metrekare alanı olan Merkezi Kafeterya bulunmaktadır. Kampus içerisindeki kafeteryada bütün Fakülte ve Yüksekokulların öğrenci ve personeline öğle yemeği, ayrıca öğrencilere sabah çorbası ile akşam yemeği servisi yapılmaktadır. Günde yaklaşık 7.000 kişi kafeteryadan yararlanmakta ve 2.000 öğrenciye ücretsiz yemek bursu verilmektedir.				
EKONOMİK KOD	2023 Bütçe	2023 Harcama (Haziran)	2024 Bütçe	2025 Tahmin	2026 Tahmin
Personel Giderleri	6.281.000	5.340.844	18.092.000	22.854.000	26.217.000
Sosyal Güvenlik Kurumuna Devlet Primi Giderleri	2.146.000	1.087.819	6.806.000	8.597.000	9.862.000
Mal ve Hizmet Alım Giderleri	8.635.000	3.936.690	25.696.000	31.631.000	35.866.000
Faiz Giderleri					
Cari Transferler					
Sermaye Giderleri					
Sermaye Transferleri					
Borç Verme					
<b>BÜTÇE İÇİ TOPLAM KAYNAK</b>	<b>17.062.000</b>	<b>10.365.353</b>	<b>50.594.000</b>	<b>63.082.000</b>	<b>71.945.000</b>
Döner Sermaye					
Özel Hesap					
Diğer Bütçe Dışı Kaynak					
<b>BÜTÇE DIŞI TOPLAM KAYNAK</b>					
<b>FAALİYET MALİYETİ TOPLAMI</b>	<b>17.062.000</b>	<b>10.365.353</b>	<b>50.594.000</b>	<b>63.082.000</b>	<b>71.945.000</b>

## ÇUKUROVA ÜNİVERSİTESİ 2024 YILI PERFORMANS PROGRAMI

FAALİYET MALİYETLERİ TABLOSU					
İdare Adı	ÇUKUROVA ÜNİVERSİTESİ				
Program Adı	YÜKSEKÖĞRETİM				
Alt Program Adı	YÜKSEKÖĞRETİMDE ÖĞRENCİ YAŞAMI				
Alt Program Hedefi	Yükseköğretim öğrencilerine sunulan beslenme ve barınma hizmetlerinin kalitesinin artırılması; öğrencilerin kişisel ve sosyal gelişimi desteklenerek yaşam kalitesinin yükseltilmesi				
Faaliyet Adı	Yükseköğretimde Kültür ve Spor Hizmetleri				
Açıklama	Öğrencilerinin beden ve ruhen de sağlıklı olmalarını ilke edinen Çukurova Üniversitesinde, Sağlık Yaşam Merkezi, çeşitli sporların yapılabileceği spor salonları, jimnastik salonları, kapalı yüzme havuzu, çim ve halı futbol sahaları, tenis kortları, açık hava voleybol ve basketbol sahaları, atletizm pisti, bulunmaktadır. Kültür Sanat Merkezi, öğrencilerimizin ilgi alanlarına göre boş zamanlarını değerlendirme, yeni ilgi alanları ile birlikte dinlenme ve eğlenme alışkanlığı kazanmaları, güzel sanatlarla ilgili faaliyetleri izlemeleri ve bu faaliyetlere katılmaları için çalışmalar yapmaktadır.				
EKONOMİK KOD	2023 Bütçe	2023 Harcama (Haziran)	2024 Bütçe	2025 Tahmin	2026 Tahmin
Personel Giderleri					
Sosyal Güvenlik Kurumuna Devlet Primi Giderleri					
Mal ve Hizmet Alım Giderleri	3.345.000	1.098.962	6.079.000	7.481.000	8.481.000
Faiz Giderleri					
Cari Transferler					
Sermaye Giderleri					
Sermaye Transferleri					
Borç Verme					
<b>BÜTÇE İÇİ TOPLAM KAYNAK</b>	<b>3.345.000</b>	<b>1.098.962</b>	<b>6.079.000</b>	<b>7.481.000</b>	<b>8.481.000</b>
Döner Sermaye					
Özel Hesap					
Diğer Bütçe Dışı Kaynak					
<b>BÜTÇE DIŞI TOPLAM KAYNAK</b>					
<b>FAALİYET MALİYETİ TOPLAMI</b>	<b>3.345.000</b>	<b>1.098.962</b>	<b>6.079.000</b>	<b>7.481.000</b>	<b>8.481.000</b>

## ÇUKUROVA ÜNİVERSİTESİ 2024 YILI PERFORMANS PROGRAMI

FAALİYET MALİYETLERİ TABLOSU					
İdare Adı	ÇUKUROVA ÜNİVERSİTESİ				
Program Adı	YÜKSEKÖĞRETİM				
Alt Program Adı	YÜKSEKÖĞRETİMDE ÖĞRENCİ YAŞAMI				
Alt Program Hedefi	Yükseköğretim öğrencilerine sunulan beslenme ve barınma hizmetlerinin kalitesinin artırılması; öğrencilerin kişisel ve sosyal gelişimi desteklenerek yaşam kalitesinin yükseltilmesi				
Faaliyet Adı	Yükseköğretimde Öğrenci Yaşamına İlişkin Diğer Hizmetler				
Açıklama	Üniversitemiz Merkezi Kütüphanesi 10.000 metrekarelik kapalı alanı bulunan binasında aynı anda 800 okuyucunun yararlanabileceği okuma salonları, araştırma yapmak isteyenler için 30 özel oda ile 1 sergi, 1 konferans salonu ve öğrencilerin kullanımına açık 1 internet salonu ile hizmet vermektedir.				
EKONOMİK KOD	2023 Bütçe	2023 Harcama (Haziran)	2024 Bütçe	2025 Tahmin	2026 Tahmin
Personel Giderleri	16.391.000	5.055.725	32.840.000	41.210.000	48.133.000
Sosyal Güvenlik Kurumuna Devlet Primi Giderleri	1.397.000	810.945	2.873.000	3.567.000	4.110.000
Mal ve Hizmet Alım Giderleri	4.937.000	1.775.387	8.976.000	11.049.000	12.529.000
Faiz Giderleri					
Cari Transferler					
Sermaye Giderleri	1.320.000				
Sermaye Transferleri					
Borç Verme					
<b>BÜTÇE İÇİ TOPLAM KAYNAK</b>	<b>24.045.000</b>	<b>7.642.057</b>	<b>44.689.000</b>	<b>55.826.000</b>	<b>64.772.000</b>
Döner Sermaye					
Özel Hesap					
Diğer Bütçe Dışı Kaynak					
<b>BÜTÇE DIŞI TOPLAM KAYNAK</b>					
<b>FAALİYET MALİYETİ TOPLAMI</b>	<b>24.045.000</b>	<b>7.642.057</b>	<b>44.689.000</b>	<b>55.826.000</b>	<b>64.772.000</b>



## ÇUKUROVA ÜNİVERSİTESİ 2024 YILI PERFORMANS PROGRAMI

FAALİYET MALİYETLERİ TABLOSU					
İdare Adı	ÇUKUROVA ÜNİVERSİTESİ				
Program Adı	YÜKSEKÖĞRETİM				
Alt Program Adı	YÜKSEKÖĞRETİMDE ÖĞRENCİ YAŞAMI				
Alt Program Hedefi	Yükseköğretim öğrencilerine sunulan beslenme ve barınma hizmetlerinin kalitesinin artırılması; öğrencilerin kişisel ve sosyal gelişimi desteklenerek yaşam kalitesinin yükseltilmesi				
Faaliyet Adı	Yükseköğretimde Sağlık Hizmetleri				
Açıklama	Mediko-Sosyal Merkezinde, öğrencilerin beden ve ruh sağlıklarının korunmasına yönelik tedavilerinin yapılmaktadır				
EKONOMİK KOD	2023 Bütçe	2023 Harcama (Haziran)	2024 Bütçe	2025 Tahmin	2026 Tahmin
Personel Giderleri					
Sosyal Güvenlik Kurumuna Devlet Primi Giderleri					
Mal ve Hizmet Alım Giderleri	551.000	22.546	1.004.000	1.236.000	1.402.000
Faiz Giderleri					
Cari Transferler					
Sermaye Giderleri					
Sermaye Transferleri					
Borç Verme					
<b>BÜTÇE İÇİ TOPLAM KAYNAK</b>	<b>551.000</b>	<b>22.546</b>	<b>1.004.000</b>	<b>1.236.000</b>	<b>1.402.000</b>
Döner Sermaye					
Özel Hesap					
Diğer Bütçe Dışı Kaynak					
<b>BÜTÇE DIŞI TOPLAM KAYNAK</b>					
<b>FAALİYET MALİYETİ TOPLAMI</b>	<b>551.000</b>	<b>22.546</b>	<b>1.004.000</b>	<b>1.236.000</b>	<b>1.402.000</b>

## ÇUKUROVA ÜNİVERSİTESİ 2024 YILI PERFORMANS PROGRAMI

FAALİYET MALİYETLERİ TABLOSU					
İdare Adı	ÇUKUROVA ÜNİVERSİTESİ				
Program Adı	YÖNETİM VE DESTEK PROGRAMI				
Alt Program Adı	TEFTİŞ, DENETİM VE DANIŞMANLIK HİZMETLERİ				
Alt Program Hedefi					
Faaliyet Adı	Hukuki Danışmanlık ve Muhaberat Hizmetleri				
Açıklama	124 Sayılı KHK ve 659 sayılı Genel Bütçe Kapsamındaki Kamu İdareleri ve Özel Bütçeli İdarelerde Hukuk Hizmetlerinin Yürütülmesine İlişkin KHK uyarınca Hukuk Müşavirliğimiz tarafından Üniversitemizin öğrencileri, diğer kişi ve kurumlarla olan anlaşmazlık ve uyuşmazlıklarında adli ve idari mercilerde üniversitenin haklarını savunmak, üniversitenin tasarruflarının yürürlükteki kanunlara uygun olarak icrasında idareye yardımcı olmakta ve gerekli iş ve işlemleri yürütülmektedir.				
EKONOMİK KOD	2023 Bütçe	2023 Harcama (Haziran)	2024 Bütçe	2025 Tahmin	2026 Tahmin
Personel Giderleri	2.700.000	1.410.732	8.328.000	10.335.000	11.905.000
Sosyal Güvenlik Kurumuna Devlet Primi Giderleri	344.000	214.643	695.000	861.000	993.000
Mal ve Hizmet Alım Giderleri	87.000	414.815	159.000	196.000	223.000
Faiz Giderleri					
Cari Transferler					
Sermaye Giderleri					
Sermaye Transferleri					
Borç Verme					
<b>BÜTÇE İÇİ TOPLAM KAYNAK</b>	<b>3.131.000</b>	<b>2.040.191</b>	<b>9.182.000</b>	<b>11.392.000</b>	<b>13.121.000</b>
Döner Sermaye					
Özel Hesap					
Diğer Bütçe Dışı Kaynak					
<b>BÜTÇE DIŞI TOPLAM KAYNAK</b>					
<b>FAALİYET MALİYETİ TOPLAMI</b>	<b>3.131.000</b>	<b>2.040.191</b>	<b>9.182.000</b>	<b>11.392.000</b>	<b>13.121.000</b>

## ÇUKUROVA ÜNİVERSİTESİ 2024 YILI PERFORMANS PROGRAMI

FAALİYET MALİYETLERİ TABLOSU					
İdare Adı	ÇUKUROVA ÜNİVERSİTESİ				
Program Adı	YÖNETİM VE DESTEK PROGRAMI				
Alt Program Adı	TEFTİŞ, DENETİM VE DANIŞMANLIK HİZMETLERİ				
Alt Program Hedefi					
Faaliyet Adı	İç Denetim				
Açıklama	İç Denetim Birimi tarafından Üniversitemizin belirlemiş olduğu misyon ve vizyonuna uygun amaç ve hedeflere ulaşmasını sağlamak için risk esasına dayalı ve genel kabul görmüş standartlara uygun olarak iç denetim ve danışmanlık faaliyetlerini yürütülmektedir.				
EKONOMİK KOD	2023 Bütçe	2023 Harcama (Haziran)	2024 Bütçe	2025 Tahmin	2026 Tahmin
Personel Giderleri	1.916.000	914.126	6.377.000	7.912.000	9.115.000
Sosyal Güvenlik Kurumuna Devlet Primi Giderleri	226.000	151.570	457.000	566.000	652.000
Mal ve Hizmet Alım Giderleri	65.000	12.449	122.000	150.000	171.000
Faiz Giderleri					
Cari Transferler					
Sermaye Giderleri					
Sermaye Transferleri					
Borç Verme					
<b>BÜTÇE İÇİ TOPLAM KAYNAK</b>	<b>2.207.000</b>	<b>1.078.145</b>	<b>6.956.000</b>	<b>8.628.000</b>	<b>9.938.000</b>
Döner Sermaye					
Özel Hesap					
Diğer Bütçe Dışı Kaynak					
<b>BÜTÇE DIŞI TOPLAM KAYNAK</b>					
<b>FAALİYET MALİYETİ TOPLAMI</b>	<b>2.207.000</b>	<b>1.078.145</b>	<b>6.956.000</b>	<b>8.628.000</b>	<b>9.938.000</b>

## ÇUKUROVA ÜNİVERSİTESİ 2024 YILI PERFORMANS PROGRAMI

FAALİYET MALİYETLERİ TABLOSU					
İdare Adı	ÇUKUROVA ÜNİVERSİTESİ				
Program Adı	YÖNETİM VE DESTEK PROGRAMI				
Alt Program Adı	ÜST YÖNETİM, İDARI VE MALİ HİZMETLER				
Alt Program Hedefi					
Faaliyet Adı	Bilgi Teknolojilerine Yönelik Faaliyetler				
Açıklama	Üniversitedeki bilgi işlem sistemini işletmek; eğitim, öğretim ve araştırmalara destek olmak, üniversitenin ihtiyaç duyacağı diğer bilgi işlem hizmetlerini yerine getirmektedir.				
EKONOMİK KOD	2023 Bütçe	2023 Harcama (Haziran)	2024 Bütçe	2025 Tahmin	2026 Tahmin
Personel Giderleri	9.203.000	2.642.901	26.883.000	33.360.000	38.431.000
Sosyal Güvenlik Kurumuna Devlet Primi Giderleri	915.000	504.451	1.741.000	2.160.000	2.489.000
Mal ve Hizmet Alım Giderleri	971.000	2.533.202	1.784.000	2.196.000	2.490.000
Faiz Giderleri					
Cari Transferler					
Sermaye Giderleri	3.702.000	839.693	2.500.000	3.000.000	4.000.000
Sermaye Transferleri					
Borç Verme					
<b>BÜTÇE İÇİ TOPLAM KAYNAK</b>	<b>14.791.000</b>	<b>6.520.248</b>	<b>32.908.000</b>	<b>40.716.000</b>	<b>47.410.000</b>
Döner Sermaye					
Özel Hesap					
Diğer Bütçe Dışı Kaynak					
<b>BÜTÇE DIŞI TOPLAM KAYNAK</b>					
<b>FAALİYET MALİYETİ TOPLAMI</b>	<b>14.791.000</b>	<b>6.520.248</b>	<b>32.908.000</b>	<b>40.716.000</b>	<b>47.410.000</b>

## ÇUKUROVA ÜNİVERSİTESİ 2024 YILI PERFORMANS PROGRAMI

FAALİYET MALİYETLERİ TABLOSU					
İdare Adı	ÇUKUROVA ÜNİVERSİTESİ				
Program Adı	YÖNETİM VE DESTEK PROGRAMI				
Alt Program Adı	ÜST YÖNETİM, İDARİ VE MALİ HİZMETLER				
Alt Program Hedefi					
Faaliyet Adı	Genel Destek Hizmetleri				
Açıklama	İdari ve Mali İşler Daire Başkanlığı tarafından araç, gereç ve malzemenin temini ile ilgili hizmetleri, temizlik, aydınlanma, ısıtma, bakım onarım ve benzeri hizmetleri, sivil savunma, güvenlik ve çevre kontrolü işleri yürütülmektedir.				
EKONOMİK KOD	2023 Bütçe	2023 Harcama (Haziran)	2024 Bütçe	2025 Tahmin	2026 Tahmin
Personel Giderleri	54.864.000	23.841.110	149.664.000	185.779.000	214.121.000
Sosyal Güvenlik Kurumuna Devlet Primi Giderleri	8.257.000	4.489.661	15.662.000	19.437.000	22.390.000
Mal ve Hizmet Alım Giderleri	3.671.000	1.378.113	6.784.000	8.352.000	9.469.000
Faiz Giderleri					
Cari Transferler	8.460.000	33.000	14.497.000	17.846.000	20.234.000
Sermaye Giderleri	2.500.000		5.000.000	6.346.000	10.062.000
Sermaye Transferleri					
Borç Verme					
<b>BÜTÇE İÇİ TOPLAM KAYNAK</b>	<b>77.752.000</b>	<b>29.741.883</b>	<b>191.607.000</b>	<b>237.760.000</b>	<b>276.276.000</b>
Döner Sermaye					
Özel Hesap					
Diğer Bütçe Dışı Kaynak					
<b>BÜTÇE DIŞI TOPLAM KAYNAK</b>					
<b>FAALİYET MALİYETİ TOPLAMI</b>	<b>77.752.000</b>	<b>29.741.883</b>	<b>191.607.000</b>	<b>237.760.000</b>	<b>276.276.000</b>

## ÇUKUROVA ÜNİVERSİTESİ 2024 YILI PERFORMANS PROGRAMI

FAALİYET MALİYETLERİ TABLOSU					
İdare Adı	ÇUKUROVA ÜNİVERSİTESİ				
Program Adı	YÖNETİM VE DESTEK PROGRAMI				
Alt Program Adı	ÜST YÖNETİM, İDARİ VE MALİ HİZMETLER				
Alt Program Hedefi					
Faaliyet Adı	İnşaat ve Yapı İşlerinin Yürütülmesi				
Açıklama	124 sayılı kanun gereği kurulan Yapı İşleri ve Teknik Daire Başkanlığı tarafından Üniversitemiz bina ve tesislerinin projelerinin yapılması, ihale dosyalarını hazırlanması, yapı ve onarımlarla ilgili ihaleleri yürütmek, inşaatları kontrol etmek ve teslim almak, bakım onarım işlerini yapmak, kalorifer, kazan dairesi, soğuk oda, jeneratör, havalandırma sistemleri ile telefon santrali, çevre düzenleme ve araç işletme, asansör bakım onarımı gibi benzer işleri yürütülmektedir.				
EKONOMİK KOD	2023 Bütçe	2023 Harcama (Haziran)	2024 Bütçe	2025 Tahmin	2026 Tahmin
Personel Giderleri	38.615.000	20.758.306	116.721.000	144.841.000	166.857.000
Sosyal Güvenlik Kurumuna Devlet Primi Giderleri	6.449.000	3.609.772	13.015.000	16.150.000	18.606.000
Mal ve Hizmet Alım Giderleri	794.000	145.648	1.470.000	1.809.000	2.052.000
Faiz Giderleri					
Cari Transferler					
Sermaye Giderleri					
Sermaye Transferleri					
Borç Verme					
<b>BÜTÇE İÇİ TOPLAM KAYNAK</b>	<b>45.858.000</b>	<b>24.513.726</b>	<b>131.206.000</b>	<b>162.800.000</b>	<b>187.515.000</b>
Döner Sermaye					
Özel Hesap					
Diğer Bütçe Dışı Kaynak					
<b>BÜTÇE DIŞI TOPLAM KAYNAK</b>					
<b>FAALİYET MALİYETİ TOPLAMI</b>	<b>45.858.000</b>	<b>24.513.726</b>	<b>131.206.000</b>	<b>162.800.000</b>	<b>187.515.000</b>

## ÇUKUROVA ÜNİVERSİTESİ 2024 YILI PERFORMANS PROGRAMI

FAALİYET MALİYETLERİ TABLOSU					
İdare Adı	ÇUKUROVA ÜNİVERSİTESİ				
Program Adı	YÖNETİM VE DESTEK PROGRAMI				
Alt Program Adı	ÜST YÖNETİM, İDARİ VE MALİ HİZMETLER				
Alt Program Hedefi					
Faaliyet Adı	İnsan Kaynakları Yönetimine İlişkin Faaliyetler				
Açıklama	Üniversitemiz Personel Daire Başkanlığı tarafından 124 sayılı KHK, 2547 sayılı kanun, 657 sayılı kanun vs. gereği Üniversitemiz personel planlamasının yapılması; personel atama, nakil, terfi, emeklilik ve benzeri özlük işlemlerinin yürütülmesi; insan kaynağı kapasitesinin artırılmasına yönelik eğitimlerin planlanması ve düzenlenmesi gibi iş ve işlemleri yürütülmektedir.				
EKONOMİK KOD	2023 Bütçe	2023 Harcama (Haziran)	2024 Bütçe	2025 Tahmin	2026 Tahmin
Personel Giderleri	61.276.000	40.689.867	188.038.000	236.013.000	271.141.000
Sosyal Güvenlik Kurumuna Devlet Primi Giderleri	14.765.000	7.646.143	27.251.000	34.228.000	39.315.000
Mal ve Hizmet Alım Giderleri	87.000	30.970	159.000	196.000	223.000
Faiz Giderleri					
Cari Transferler	90.399.000	15.628.534	210.901.000	259.746.000	294.504.000
Sermaye Giderleri					
Sermaye Transferleri					
Borç Verme					
<b>BÜTÇE İÇİ TOPLAM KAYNAK</b>	<b>166.527.000</b>	<b>63.995.514</b>	<b>426.349.000</b>	<b>530.183.000</b>	<b>605.183.000</b>
Döner Sermaye					
Özel Hesap					
Diğer Bütçe Dışı Kaynak					
<b>BÜTÇE DIŞI TOPLAM KAYNAK</b>					
<b>FAALİYET MALİYETİ TOPLAMI</b>	<b>166.527.000</b>	<b>63.995.514</b>	<b>426.349.000</b>	<b>530.183.000</b>	<b>605.183.000</b>

## ÇUKUROVA ÜNİVERSİTESİ 2024 YILI PERFORMANS PROGRAMI

FAALİYET MALİYETLERİ TABLOSU					
İdare Adı	ÇUKUROVA ÜNİVERSİTESİ				
Program Adı	YÖNETİM VE DESTEK PROGRAMI				
Alt Program Adı	ÜST YÖNETİM, İDARİ VE MALİ HİZMETLER				
Alt Program Hedefi					
Faaliyet Adı	Özel Kalem Hizmetleri				
Açıklama	Üniversitemiz bünyesinde kurulan Rektörlük Özel Kalem harcama birimi tarafından 124 sayılı KHK, 5018 sayılı kanun ve yılı bütçe kanununda belirtilen ilgili maddeler gereği Üst yönetimin çalışma programının düzenlenmesi ile resmi ve özel yazışmalar, protokol, tören, ziyaret, davet, karşılama, ağırlama gibi hizmetlerin yürütülmektedir.				
EKONOMİK KOD	2023 Bütçe	2023 Harcama (Haziran)	2024 Bütçe	2025 Tahmin	2026 Tahmin
Personel Giderleri	22.825.000	11.724.355	62.555.000	77.625.000	89.425.000
Sosyal Güvenlik Kurumuna Devlet Primi Giderleri	3.883.000	2.072.025	7.837.000	9.725.000	11.203.000
Mal ve Hizmet Alım Giderleri	308.000	155.705	560.000	690.000	783.000
Faiz Giderleri					
Cari Transferler	77.000	99.082	125.000	149.000	162.000
Sermaye Giderleri					
Sermaye Transferleri					
Borç Verme					
<b>BÜTÇE İÇİ TOPLAM KAYNAK</b>	<b>27.093.000</b>	<b>14.051.167</b>	<b>71.077.000</b>	<b>88.189.000</b>	<b>101.573.000</b>
Döner Sermaye					
Özel Hesap					
Diğer Bütçe Dışı Kaynak					
<b>BÜTÇE DIŞI TOPLAM KAYNAK</b>					
<b>FAALİYET MALİYETİ TOPLAMI</b>	<b>27.093.000</b>	<b>14.051.167</b>	<b>71.077.000</b>	<b>88.189.000</b>	<b>101.573.000</b>



## ÇUKUROVA ÜNİVERSİTESİ 2024 YILI PERFORMANS PROGRAMI

FAALİYET MALİYETLERİ TABLOSU					
İdare Adı	ÇUKUROVA ÜNİVERSİTESİ				
Program Adı	YÖNETİM VE DESTEK PROGRAMI				
Alt Program Adı	ÜST YÖNETİM, İDARİ VE MALİ HİZMETLER				
Alt Program Hedefi					
Faaliyet Adı	Strateji Geliştirme ve Mali Hizmetler				
Açıklama	01.01.2006 tarihinde faaliyete geçen Strateji Geliştirme Daire Başkanlığı, 5018 sayılı Kamu Mali Yönetimi ve Kontrol Kanunu'nun 60'ncı maddesi ile 5436 sayılı kanunun 15'inci maddesinde sayılan görevleri Strateji Geliştirme Birimlerinin Çalışma Usul ve Esasları Hakkında Yönetmelik çerçevesinde yerine getirmeye devam etmektedir. Üniversitemiz tüm muhasebe iş ve işlemleri ile stratejik planlama ve yönetim, iç kontrol ve ön mali kontrol ile bütçe işlemleri gerçekleştirilmektedir.				
EKONOMİK KOD	2023 Bütçe	2023 Harcama (Haziran)	2024 Bütçe	2025 Tahmin	2026 Tahmin
Personel Giderleri	4.199.000	1.803.618	12.994.000	16.124.000	18.576.000
Sosyal Güvenlik Kurumuna Devlet Primi Giderleri	505.000	294.477	1.020.000	1.265.000	1.456.000
Mal ve Hizmet Alım Giderleri	62.000	314	116.000	143.000	162.000
Faiz Giderleri					
Cari Transferler					
Sermaye Giderleri					
Sermaye Transferleri					
Borç Verme					
<b>BÜTÇE İÇİ TOPLAM KAYNAK</b>	<b>4.766.000</b>	<b>2.098.409</b>	<b>14.130.000</b>	<b>17.532.000</b>	<b>20.194.000</b>
Döner Sermaye					
Özel Hesap					
Diğer Bütçe Dışı Kaynak					
<b>BÜTÇE DIŞI TOPLAM KAYNAK</b>					
<b>FAALİYET MALİYETİ TOPLAMI</b>	<b>4.766.000</b>	<b>2.098.409</b>	<b>14.130.000</b>	<b>17.532.000</b>	<b>20.194.000</b>

## ÇUKUROVA ÜNİVERSİTESİ 2024 YILI PERFORMANS PROGRAMI

FAALİYET MALİYETLERİ TABLOSU					
İdare Adı	ÇUKUROVA ÜNİVERSİTESİ				
Program Adı	YÖNETİM VE DESTEK PROGRAMI				
Alt Program Adı	ÜST YÖNETİM, İDARİ VE MALİ HİZMETLER				
Alt Program Hedefi					
Faaliyet Adı	Taşınmaz Mal Gelirleriyle Yürütülecek Hizmetler				
Açıklama	2547 sayılı Kanunun ek 25 inci maddesine göre taşınmaz mallardan elde edilen kira, satış ve işletme gelirleri başta İdari ve Mali İşler Daire Başkanlığımız olmak üzere birimlerimiz tarafından mal ve hizmet alımı ile yatırım programı muhtelif işler projesinde makine ve teçhizat alımı faaliyetleri için kullanılmaktadır.				
EKONOMİK KOD	2023 Bütçe	2023 Harcama (Haziran)	2024 Bütçe	2025 Tahmin	2026 Tahmin
Personel Giderleri					
Sosyal Güvenlik Kurumuna Devlet Primi Giderleri					
Mal ve Hizmet Alım Giderleri	8.733.000	2.201.990	9.601.000	11.819.000	13.400.000
Faiz Giderleri					
Cari Transferler					
Sermaye Giderleri	1.176.000	2.826.792	1.176.000	1.448.000	1.642.000
Sermaye Transferleri					
Borç Verme					
<b>BÜTÇE İÇİ TOPLAM KAYNAK</b>	<b>9.909.000</b>	<b>5.028.782</b>	<b>10.777.000</b>	<b>13.267.000</b>	<b>15.042.000</b>
Döner Sermaye					
Özel Hesap					
Diğer Bütçe Dışı Kaynak					
<b>BÜTÇE DIŞI TOPLAM KAYNAK</b>					
<b>FAALİYET MALİYETİ TOPLAMI</b>	<b>9.909.000</b>	<b>5.028.782</b>	<b>10.777.000</b>	<b>13.267.000</b>	<b>15.042.000</b>

## ÇUKUROVA ÜNİVERSİTESİ 2024 YILI PERFORMANS PROGRAMI

FAALİYET MALİYETLERİ TABLOSU					
İdare Adı	ÇUKUROVA ÜNİVERSİTESİ				
Program Adı	YÖNETİM VE DESTEK PROGRAMI				
Alt Program Adı	ÜST YÖNETİM, İDARİ VE MALİ HİZMETLER				
Alt Program Hedefi					
Faaliyet Adı	Yükseköğretimde Öğrencilere Yönelik İdari Hizmetler				
Açıklama	Öğrencilere yönelik faaliyetlerin gerçekleştirilebilmesi gerekli olan tüm idari iş ve işlemler Sağlık, Kültür ve Spor Dairesi Başkanlığı ile Öğrenci İşleri Daire Başkanlığımız tarafından yürütülmektedir.				
EKONOMİK KOD	2023 Bütçe	2023 Harcama (Haziran)	2024 Bütçe	2025 Tahmin	2026 Tahmin
Personel Giderleri	22.144.000	10.656.523	65.577.000	81.376.000	93.745.000
Sosyal Güvenlik Kurumuna Devlet Primi Giderleri	3.387.000	1.977.687	6.836.000	8.483.000	9.773.000
Mal ve Hizmet Alım Giderleri	184.000	25.220	335.000	413.000	469.000
Faiz Giderleri					
Cari Transferler					
Sermaye Giderleri	2.000.000		2.500.000	3.077.000	3.489.000
Sermaye Transferleri					
Borç Verme					
<b>BÜTÇE İÇİ TOPLAM KAYNAK</b>	<b>27.715.000</b>	<b>12.659.430</b>	<b>75.248.000</b>	<b>93.349.000</b>	<b>107.476.000</b>
Döner Sermaye					
Özel Hesap					
Diğer Bütçe Dışı Kaynak					
<b>BÜTÇE DIŞI TOPLAM KAYNAK</b>					
<b>FAALİYET MALİYETİ TOPLAMI</b>	<b>27.715.000</b>	<b>12.659.430</b>	<b>75.248.000</b>	<b>93.349.000</b>	<b>107.476.000</b>

**D- İDARENİN TOPLAM KAYNAK İHTİYACI**

Üniversitemiz 2024 Yılı Performans Programında 4 adet program, 7 adet alt program ve alt program hedefi ve bu hedeflere ilişkin 55 performans göstergesi ve söz konusu hedeflere ulaşmak için yürütülecek faaliyetlere ilişkin bilgiler yer almaktadır.

Bu çerçevede, Üniversitemiz 2024 yılı bütçe teklifi toplam 5.770.298.000 TL'dir. Teklif edilen bu ödeneğin 4.800.858.000 TL'si performans programında yer alan faaliyetler için, 969.440.000 TL'sinin ise genel yönetim giderleri için kullanılması planlanmaktadır. Bunun yanında performans programında yer alan faaliyetler için 2.360.434.000 TL bütçe dışı kaynak kullanılması planlanmaktadır

Faaliyetlerin maliyetleri, genel yönetim giderleri ve diğer idarelere transfer edilecek kaynaklardan oluşan Üniversitemizin toplam kaynak ihtiyacı aşağıdaki tablolarda gösterilmiştir.

## ÇUKUROVA ÜNİVERSİTESİ 2024 YILI PERFORMANS PROGRAMI

FAALİYETLER DÜZEYİNDE ÇUKUROVA ÜNİVERSİTESİ PERFORMANS PROGRAMI MALİYETİ									
PROGRAM SINIFLANDIRMASI	2024			2025			2026		
	BÜTÇE İÇİ	BÜTÇE DIŞI	TOPLAM	BÜTÇE İÇİ	BÜTÇE DIŞI	TOPLAM	BÜTÇE İÇİ	BÜTÇE DIŞI	TOPLAM
<b>ARAŞTIRMA, GELİŞTİRME VE YENİLİK</b>	<b>65.714.000</b>	<b>50.000.000</b>	<b>115.714.000</b>	<b>80.890.000</b>	<b>60.000.000</b>	<b>140.890.000</b>	<b>91.721.000</b>	<b>72.000.000</b>	<b>163.721.000</b>
<b>YÜKSEKÖĞRETİMDE BİLİMSEL ARAŞTIRMA VE GELİŞTİRME</b>	65.714.000	50.000.000	115.714.000	80.890.000	60.000.000	140.890.000	91.721.000	72.000.000	163.721.000
<i>Yükseköğretim Kurumlarının Bilimsel Araştırma Projeleri</i>	65.714.000	50.000.000	115.714.000	80.890.000	60.000.000	140.890.000	91.721.000	72.000.000	163.721.000
<b>HAYAT BOYU ÖĞRENME</b>	<b>0</b>	<b>434.000</b>	<b>434.000</b>	<b>0</b>	<b>434.000</b>	<b>434.000</b>	<b>0</b>	<b>434.000</b>	<b>434.000</b>
<b>YÜKSEKÖĞRETİM KURUMLARI SÜREKLİ EĞİTİM FAALİYETLERİ</b>	0	434.000	434.000	0	434.000	434.000	0	434.000	434.000
<i>Toplum Hizmetine Sunulan Eğitim Programları, Kurs ve Seminerler</i>	0	434.000	434.000	0	434.000	434.000	0	434.000	434.000
<b>TEDAVİ EDİCİ SAĞLIK</b>	<b>1.407.256.000</b>	<b>2.250.000.000</b>	<b>3.657.256.000</b>	<b>1.721.142.000</b>	<b>2.685.000.000</b>	<b>4.406.142.000</b>	<b>1.972.475.000</b>	<b>3.189.000.000</b>	<b>5.161.475.000</b>
<b>TEDAVİ HİZMETLERİ</b>	1.407.256.000	2.250.000.000	3.657.256.000	1.721.142.000	2.685.000.000	4.406.142.000	1.972.475.000	3.189.000.000	5.161.475.000
<i>Ağız ve Diş Sağlığı Hizmetleri</i>	2.695.000	150.000.000	152.695.000	3.318.000	165.000.000	168.318.000	3.762.000	165.000.000	168.762.000
<i>Diş Hekimliği Hastanesi Tarafından Yapılacak Taban Ödeme</i>	40.136.000	0	40.136.000	49.203.000	0	49.203.000	55.944.000	0	55.944.000
<i>Tıp Fakültesi Hastanesi Tarafından Yapılacak Taban Ödeme</i>	370.348.000	0	370.348.000	454.010.000	0	454.010.000	516.210.000	0	516.210.000
<i>Üniversite Genel Hastane Hizmetleri</i>	994.077.000	2.100.000.000	3.094.077.000	1.214.611.000	2.520.000.000	3.734.611.000	1.396.559.000	3.024.000.000	4.420.559.000
<b>YÜKSEKÖĞRETİM</b>	<b>3.327.888.000</b>	<b>60.000.000</b>	<b>3.387.888.000</b>	<b>4.130.235.000</b>	<b>72.000.000</b>	<b>4.202.235.000</b>	<b>4.745.188.000</b>	<b>86.400.000</b>	<b>4.831.588.000</b>
<b>ÖN LİSANS EĞİTİMİ, LİSANS EĞİTİMİ VE LİSANSÜSTÜ EĞİTİM</b>	3.225.522.000	60.000.000	3.285.522.000	4.002.610.000	72.000.000	4.074.610.000	4.598.588.000	86.400.000	4.684.988.000
<i>Doktora ve Tıpta Uzmanlık Eğitimi</i>	197.850.000	0	197.850.000	245.558.000	0	245.558.000	282.978.000	0	282.978.000
<i>Yükseköğretim Kurumları Bilgi ve Kültürel Kaynaklar ile Sportif Altyapının Geliştirilmesi Hizmetleri</i>	24.094.000	0	24.094.000	28.480.000	0	28.480.000	31.281.000	0	31.281.000
<i>Yükseköğretim Kurumları Birinci Öğretim</i>	2.967.822.000	0	2.967.822.000	3.684.495.000	0	3.684.495.000	4.234.239.000	0	4.234.239.000
<i>Yükseköğretim Kurumları İkinci Öğretim</i>	21.897.000	0	21.897.000	26.963.000	0	26.963.000	30.570.000	0	30.570.000
<i>Yükseköğretim Kurumları Tezsiz Yüksek Lisans</i>	6.643.000	0	6.643.000	8.231.000	0	8.231.000	9.448.000	0	9.448.000
<i>Yükseköğretim Kurumları Uluslararası Ortak Eğitim ve Öğretim Programı</i>	0	60.000.000	60.000.000	0	72.000.000	72.000.000	0	86.400.000	86.400.000
<i>Yükseköğretim Kurumları Uzaktan Eğitim</i>	7.216.000	0	7.216.000	8.883.000	0	8.883.000	10.072.000	0	10.072.000

## ÇUKUROVA ÜNİVERSİTESİ 2024 YILI PERFORMANS PROGRAMI

<b>YÜKSEKÖĞRETİMDE ÖĞRENCİ YAŞAMI</b>	102.366.000	0	102.366.000	127.625.000	0	127.625.000	146.600.000	0	146.600.000
Yükseköğretimde Beslenme Hizmetleri	50.594.000	0	50.594.000	63.082.000	0	63.082.000	71.945.000	0	71.945.000
Yükseköğretimde Kültür ve Spor Hizmetleri	6.079.000	0	6.079.000	7.481.000	0	7.481.000	8.481.000	0	8.481.000
Yükseköğretimde Öğrenci Yaşamına İlişkin Diğer Hizmetler	44.689.000	0	44.689.000	55.826.000	0	55.826.000	64.772.000	0	64.772.000
Yükseköğretimde Sağlık Hizmetleri	1.004.000	0	1.004.000	1.236.000	0	1.236.000	1.402.000	0	1.402.000
<b>YÖNETİM VE DESTEK PROGRAMI</b>	<b>969.440.000</b>	<b>0</b>	<b>969.440.000</b>	<b>1.203.816.000</b>	<b>0</b>	<b>1.203.816.000</b>	<b>1.383.728.000</b>	<b>0</b>	<b>1.383.728.000</b>
<b>TEFTİŞ, DENETİM VE DANIŞMANLIK HİZMETLERİ</b>	16.138.000	0	16.138.000	20.020.000	0	20.020.000	23.059.000	0	23.059.000
Hukuki Danışmanlık ve Muhakemat Hizmetleri	9.182.000	0	9.182.000	11.392.000	0	11.392.000	13.121.000	0	13.121.000
İç Denetim	6.956.000	0	6.956.000	8.628.000	0	8.628.000	9.938.000	0	9.938.000
<b>ÜST YÖNETİM, İDARİ VE MALİ HİZMETLER</b>	953.302.000	0	953.302.000	1.183.796.000	0	1.183.796.000	1.360.669.000	0	1.360.669.000
Bilgi Teknolojilerine Yönelik Faaliyetler	32.908.000	0	32.908.000	40.716.000	0	40.716.000	47.410.000	0	47.410.000
Genel Destek Hizmetleri	191.607.000	0	191.607.000	237.760.000	0	237.760.000	276.276.000	0	276.276.000
İnşaat ve Yapı İşlerinin Yürütülmesi	131.206.000	0	131.206.000	162.800.000	0	162.800.000	187.515.000	0	187.515.000
İnsan Kaynakları Yönetimine İlişkin Faaliyetler	426.349.000	0	426.349.000	530.183.000	0	530.183.000	605.183.000	0	605.183.000
Özel Kalem Hizmetleri	71.077.000	0	71.077.000	88.189.000	0	88.189.000	101.573.000	0	101.573.000
Strateji Geliştirme ve Mali Hizmetler	14.130.000	0	14.130.000	17.532.000	0	17.532.000	20.194.000	0	20.194.000
Taşınmaz Mal Gelirleriyle Yürütülecek Hizmetler	10.777.000	0	10.777.000	13.267.000	0	13.267.000	15.042.000	0	15.042.000
Yükseköğretimde Öğrencilere Yönelik İdari Hizmetler	75.248.000	0	75.248.000	93.349.000	0	93.349.000	107.476.000	0	107.476.000
<b>GENEL TOPLAM</b>	<b>5.770.298.000</b>	<b>2.360.434.000</b>	<b>8.130.732.000</b>	<b>7.136.083.000</b>	<b>2.817.434.000</b>	<b>9.953.517.000</b>	<b>8.193.112.000</b>	<b>3.347.834.000</b>	<b>11.540.946.000</b>

## ÇUKUROVA ÜNİVERSİTESİ 2024 YILI PERFORMANS PROGRAMI

EKONOMİK SINIFLANDIRMA DÜZEYİNDE ÇUKUROVA ÜNİVERSİTESİ PERFORMANS PROGRAMI MALİYETİ												
EKONOMİK KOD	2024				2025				2026			
	HİZMET PROGRAMLARI TOPLAM	YÖNETİM VE DESTEK PROGRAMI	PROGRAM DIŞI GİDERLER	TOPLAM	HİZMET PROGRAMLARI TOPLAM	YÖNETİM VE DESTEK PROGRAMI	PROGRAM DIŞI GİDERLER	TOPLAM	HİZMET PROGRAMLARI TOPLAM	YÖNETİM VE DESTEK PROGRAMI	PROGRAM DIŞI GİDERLER	TOPLAM
Personel Giderleri	3.201.922.000	637.137.000		3.839.059.000	3.980.140.000	793.365.000		4.773.505.000	4.584.715.000	913.316.000		5.498.031.000
Sosyal Güvenlik Kurumuna Devlet Primi Giderleri	401.881.000	74.514.000		476.395.000	500.230.000	92.875.000		593.105.000	575.848.000	106.877.000		682.725.000
Mal ve Hizmet Alım Giderleri	328.545.000	21.090.000		349.635.000	404.426.000	25.964.000		430.390.000	458.541.000	29.442.000		487.983.000
Faiz Giderleri				0				0				0
Cari Transferler	437.459.000	225.523.000		662.982.000	536.419.000	277.741.000		814.160.000	609.804.000	314.900.000		924.704.000
Sermaye Giderleri	431.051.000	11.176.000		442.227.000	511.052.000	13.871.000		524.923.000	580.476.000	19.193.000		599.669.000
Sermaye Transferleri				0				0				0
Borç Verme				0				0				0
Yedek Ödenekler				0				0				0
<b>BÜTÇE İÇİ TOPLAM KAYNAK</b>	<b>4.800.858.000</b>	<b>969.440.000</b>	<b>0</b>	<b>5.770.298.000</b>	<b>5.932.267.000</b>	<b>1.203.816.000</b>	<b>0</b>	<b>7.136.083.000</b>	<b>6.809.384.000</b>	<b>1.383.728.000</b>	<b>0</b>	<b>8.193.112.000</b>
Döner Sermaye	2.250.434.000			2.250.434.000	2.685.434.000			2.685.434.000	3.189.434.000			3.189.434.000
Özel Hesap	110.000.000			110.000.000	132.000.000			132.000.000	158.400.000			158.400.000
Diğer Bütçe Dışı Kaynak				0				0				0
<b>BÜTÇE DIŞI TOPLAM KAYNAK</b>	<b>2.360.434.000</b>	<b>0</b>	<b>0</b>	<b>2.360.434.000</b>	<b>2.817.434.000</b>	<b>0</b>	<b>0</b>	<b>2.817.434.000</b>	<b>3.347.834.000</b>	<b>0</b>	<b>0</b>	<b>3.347.834.000</b>
<b>GENEL TOPLAM</b>	<b>7.161.292.000</b>	<b>969.440.000</b>	<b>0</b>	<b>8.130.732.000</b>	<b>8.749.701.000</b>	<b>1.203.816.000</b>	<b>0</b>	<b>9.953.517.000</b>	<b>10.157.218.000</b>	<b>1.383.728.000</b>	<b>0</b>	<b>11.540.946.000</b>

## ÇUKUROVA ÜNİVERSİTESİ 2024 YILI PERFORMANS PROGRAMI

### III-EKLER

FAALİYETLERDEN SORUMLU HARCAMA BİRİMLERİ			
İdare Adı	ÇUKUROVA ÜNİVERSİTESİ		
Yıl	2024 (Cumhurbaşkanı Teklifi)		
PROGRAM	ALT PROGRAM	FAALİYET	SORUMLU HARCAMA BİRİMİ
ARAŞTIRMA, GELİŞTİRME VE YENİLİK	YÜKSEKÖĞRETİMDE BİLİMSEL ARAŞTIRMA VE GELİŞTİRME	Yükseköğretim Kurumlarının Bilimsel Araştırma Projeleri	ÖZEL KALEM (REKTÖRLÜK)
TEDAVİ EDİCİ SAĞLIK	TEDAVİ HİZMETLERİ	Ağız ve Diş Sağlığı Hizmetleri	DIŞ HEKİMLİĞİ FAKÜLTESİ
		Diş Hekimliği Hastanesi Tarafından Yapılacak Taban Ödeme	DIŞ HEKİMLİĞİ FAKÜLTESİ
		Üniversite Genel Hastane Hizmetleri	YAPI İŞLERİ VE TEKNİK DAİRE BAŞKANLIĞI, UYGULAMA VE ARAŞTIRMA HASTANESİ
		Tıp Fakültesi Hastanesi Tarafından Yapılacak Taban Ödeme	TIP FAKÜLTESİ
YÜKSEKÖĞRETİM	ÖN LİSANS EĞİTİMİ, LİSANS EĞİTİMİ VE LİSANSÜSTÜ EĞİTİM	Yükseköğretim Kurumları Bilgi ve Kültürel Kaynaklar ile Sportif Altyapının Geliştirilmesi Hizmetleri	KÜTÜPHANE VE DOKÜMANTASYON DAİRE BAŞKANLIĞI
		Doktora ve Tıpta Uzmanlık Eğitimi	SAĞLIK BİLİMLERİ ENSTİTÜSÜ, BAĞIMLILIK VE ADLİ BİLİMLER ENSTİTÜSÜ, FEN BİLİMLERİ ENSTİTÜSÜ, SOSYAL BİLİMLER ENSTİTÜSÜ
		Yükseköğretim Kurumları Birinci Öğretim	ÖZEL KALEM (GENEL SEKRETERLİK), YAPI İŞLERİ VE TEKNİK DAİRE BAŞKANLIĞI, AKADEMİK BİRİMLER
		Yükseköğretim Kurumları İkinci Öğretim	SAĞLIK BİLİMLERİ FAKÜLTESİ, SAĞLIK HİZMETLERİ MESLEK YÜKSEKOKULU, FEN BİLİMLERİ ENSTİTÜSÜ, FEN-EDEBİYAT FAKÜLTESİ, MÜHENDİSLİK FAKÜLTESİ, ADANA MESLEK YÜKSEKOKULU, CEYHAN MESLEK YÜKSEKOKULU, KOZAN MESLEK YÜKSEKOKULU, EĞİTİM FAKÜLTESİ, İKTİSADİ VE İDARİ BİLİMLER FAKÜLTESİ, İLAHİYAT FAKÜLTESİ
		Yükseköğretim Kurumları Tezsiz Yüksek Lisans	SAĞLIK BİLİMLERİ ENSTİTÜSÜ, FEN BİLİMLERİ ENSTİTÜSÜ, SOSYAL BİLİMLER ENSTİTÜSÜ
		Yükseköğretim Kurumları Uzaktan Eğitim	ADANA MESLEK YÜKSEKOKULU, SOSYAL BİLİMLER ENSTİTÜSÜ
	YÜKSEKÖĞRETİMDE ÖĞRENCİ YAŞAMI	Yükseköğretimde Kültür ve Spor Hizmetleri	SAĞLIK, KÜLTÜR VE SPOR DAİRE BAŞKANLIĞI
		Yükseköğretimde Öğrenci Yaşamına İlişkin Diğer Hizmetler	SAĞLIK, KÜLTÜR VE SPOR DAİRE BAŞKANLIĞI
Yükseköğretimde Sağlık Hizmetleri		SAĞLIK, KÜLTÜR VE SPOR DAİRE BAŞKANLIĞI	



## ÇUKUROVA ÜNİVERSİTESİ 2024 YILI PERFORMANS PROGRAMI

		Yükseköğretimde Beslenme Hizmetleri	SAĞLIK, KÜLTÜR VE SPOR DAİRE BAŞKANLIĞI
YÖNETİM VE DESTEK PROGRAMI	TEFTİŞ, DENETİM VE DANIŞMANLIK HİZMETLERİ	İç Denetim	İÇ DENETİM
		Hukuki Danışmanlık ve Muhakemat Hizmetleri	HUKUK MÜŞAVİRLİĞİ
	ÜST YÖNETİM, İDARİ VE MALİ HİZMETLER	Bilgi Teknolojilerine Yönelik Faaliyetler	BİLGİ İŞLEM DAİRE BAŞKANLIĞI
		Genel Destek Hizmetleri	ÖZEL KALEM (GENEL SEKRETERLİK), İDARİ VE MALİ İŞLER DAİRE BAŞKANLIĞI
		İnsan Kaynakları Yönetimine İlişkin Faaliyetler	PERSONEL DAİRE BAŞKANLIĞI
		İnşaat ve Yapı İşlerinin Yürütülmesi	YAPI İŞLERİ VE TEKNİK DAİRE BAŞKANLIĞI
		Strateji Geliştirme ve Mali Hizmetler	STRATEJİ GELİŞTİRME DAİRE BAŞKANLIĞI
		Taşınmaz Mal Gelirleriyle Yürütülecek Hizmetler	İDARİ VE MALİ İŞLER DAİRE BAŞKANLIĞI, YAPI İŞLERİ VE TEKNİK DAİRE BAŞKANLIĞI
		Yükseköğretimde Öğrencilere Yönelik İdari Hizmetler	SAĞLIK, KÜLTÜR VE SPOR DAİRE BAŞKANLIĞI, YAPI İŞLERİ VE TEKNİK DAİRE BAŞKANLIĞI, ÖĞRENCİ İŞLERİ DAİRE BAŞKANLIĞI

## ÇUKUROVA ÜNİVERSİTESİ 2024 YILI PERFORMANS PROGRAMI

PERFORMANS GÖSTERGELERİNİN İZLENMESİNDEN SORUMLU BİRİMLER			
İdare Adı:	ÇUKUROVA ÜNİVERSİTESİ		
PROGRAM	ALT PROGRAM	PERFORMANS GÖSTERGELERİ	SORUMLU BİRİM
ARAŞTIRMA, GELİŞTİRME VE YENİLİK	ARAŞTIRMA ALTYAPILARI	Araştırma altyapısı projesi tamamlanma oranı	REKTÖRLÜK ( Bilimsel Araştırma Projeleri Koordinatörlüğü)
	YÜKSEKÖĞRETİMDE BİLİMSEL ARAŞTIRMA VE GELİŞTİRME	Ar-ge'ye harcanan bütçenin toplam bütçeye oranı	REKTÖRLÜK ( Bilimsel Araştırma Projeleri Koordinatörlüğü)
		Ar-ge sonucu ortaya çıkan ürünlere ilişkin alınan patent sayısı	REKTÖRLÜK ( Bilimsel Araştırma Projeleri Koordinatörlüğü)
		Ar-ge sonucu ticarileştirilen ürün sayısı	REKTÖRLÜK ( Bilimsel Araştırma Projeleri Koordinatörlüğü)
		Araştırma merkezleri gelir miktarı	REKTÖRLÜK ( Bilimsel Araştırma Projeleri Koordinatörlüğü)
		Araştırma merkezlerinin sanayi ile yaptığı proje sayısı	REKTÖRLÜK ( Bilimsel Araştırma Projeleri Koordinatörlüğü)
		BAP kapsamında desteklenen araştırma projeleri sayısı	REKTÖRLÜK ( Bilimsel Araştırma Projeleri Koordinatörlüğü)
		Öğretim elemanı başına düşen ar-ge proje sayısı	REKTÖRLÜK ( Bilimsel Araştırma Projeleri Koordinatörlüğü)
		Patent, faydalı model ve endüstriyel tasarım başvuru sayısı	REKTÖRLÜK ( Bilimsel Araştırma Projeleri Koordinatörlüğü)
		Ulusal ve uluslararası kuruluşlar tarafından desteklenen ar-ge projesi sayısı	REKTÖRLÜK ( Bilimsel Araştırma Projeleri Koordinatörlüğü)
Uluslararası endekslerde yer alan bilimsel yayın sayısı	REKTÖRLÜK ( Bilimsel Araştırma Projeleri Koordinatörlüğü)		
HAYAT BOYU ÖĞRENME TEDAVİ EDİCİ SAĞLIK	YÜKSEKÖĞRETİM KURUMLARI SÜREKLİ EĞİTİM FAALİYETLERİ TEDAVİ HİZMETLERİ	Eğitim programlarına başvuran kişi sayısı	Genel Sekreterlik (Sürekli Eğitim AUM)
		Dezavantajlı gruplara yönelik sosyal entegrasyon ve kapsayıcılığa ilişkin yapılan faaliyet sayısı	Genel Sekreterlik (Sürekli Eğitim AUM)
		Mezunlara yönelik gerçekleştirilen faaliyet sayısı	Genel Sekreterlik (Sürekli Eğitim AUM)
		Sürekli Eğitim Merkezi (SEM) ve Dil Merkezi (DİLMER) tarafından mesleki eğitime yönelik verilen sertifika sayısı	Genel Sekreterlik (Sürekli Eğitim AUM)
		Tamamlanan sosyal sorumluluk projeleri sayısı	Genel Sekreterlik (Sürekli Eğitim AUM)
		Üniversitenin çevrecilik alanlarında aldığı ödül sayısı	Genel Sekreterlik (Toplumsal Katkı Koordinatörlüğü)
TEDAVİ EDİCİ SAĞLIK	TEDAVİ HİZMETLERİ	Üniversite hastaneleri nitelikli yatak oranı	UYGULAMA VE ARAŞTIRMA HASTANESİ
		Ameliyat sayısı	UYGULAMA VE ARAŞTIRMA HASTANESİ
		Üniversite hastaneleri yatak doluluk oranı	UYGULAMA VE ARAŞTIRMA HASTANESİ

## ÇUKUROVA ÜNİVERSİTESİ 2024 YILI PERFORMANS PROGRAMI

		Yatan hasta sayısı	UYGULAMA VE ARAŞTIRMA HASTANESİ
YÜKSEKÖĞRETİM	ÖĞRETİM ELEMANLARINA SAĞLANAN BURS VE DESTEKLER	Yükseköğretim Kurulu tarafından belirlenecek öncelikli alanlarda sağlanan burslardan yararlanan doktora öğrenci sayısı	ÖĞRENCİ İŞLERİ DAİRE BAŞKANLIĞI
		Yükseköğretim Kurulu tarafından sağlanan araştırma desteklerinden yararlananların sayısı	REKTÖRLÜK ( Bilimsel Araştırma Projeleri Koordinatörlüğü)
		SCI, SCI-Expanded, SSCI ve AHCI kapsamındaki dergilerde öğretim elemanı başına düşen yayın sayısı	PERSONEL DAİRE BAŞKANLIĞI
		Yükseköğretim Kurulu tarafından sağlanan yurt dışında yabancı dil yeterliliklerinin artırılmasına yönelik burslardan yararlanan sayısı	ÖĞRENCİ İŞLERİ DAİRE BAŞKANLIĞI
		Yükseköğretim Kurulu, Türkiye Bilimler Akademisi ve TÜBİTAK bilim, teşvik ve sanat ödülleri sayısı	ÖĞRENCİ İŞLERİ DAİRE BAŞKANLIĞI
	ÖN LİSANS EĞİTİMİ, LİSANS EĞİTİMİ VE LİSANSÜSTÜ EĞİTİM	Eğitim bilimleri kontenjan doluluk oranı	ÖĞRENCİ İŞLERİ DAİRE BAŞKANLIĞI
		Doktora eğitimini tamamlayanların sayısı	ÖĞRENCİ İŞLERİ DAİRE BAŞKANLIĞI
		Eğitimin program süresinde bitirilme oranı	ÖĞRENCİ İŞLERİ DAİRE BAŞKANLIĞI
		Fen bilimleri kontenjan doluluk oranı	ÖĞRENCİ İŞLERİ DAİRE BAŞKANLIĞI
		Kütüphanede bulunan basılı ve elektronik kaynak sayısı	BİLGİ İŞLEM DAİRE BAŞKANLIĞI
		Kütüphanede bulunan öğrenci başına düşen basılı ve elektronik kaynak sayısı	BİLGİ İŞLEM DAİRE BAŞKANLIĞI
		Kütüphaneden yararlanan kişi sayısı	BİLGİ İŞLEM DAİRE BAŞKANLIĞI
		Lisansüstü öğrencilerin toplam öğrenciler içindeki payı	ÖĞRENCİ İŞLERİ DAİRE BAŞKANLIĞI
		Öğrenci başına düşen eğitim alanı	YAPI İŞLERİ VE TEKNİK DAİRE BAŞKANLIĞI
		Öğrenci başına düşen kapalı alan	YAPI İŞLERİ VE TEKNİK DAİRE BAŞKANLIĞI
		Öğrenci değişim programlarından yararlanan öğrencilerin oranı	REKTÖRLÜK
		Öğretim üyesi başına düşen öğrenci sayısı	ÖĞRENCİ İŞLERİ DAİRE BAŞKANLIĞI
		Sağlık bilimleri kontenjan doluluk oranı	ÖĞRENCİ İŞLERİ DAİRE BAŞKANLIĞI
		Sosyal bilimler kontenjan doluluk oranı	ÖĞRENCİ İŞLERİ DAİRE BAŞKANLIĞI
		Teknokent veya Teknoloji Transfer Ofisi (TTO) projelerine katılan öğrenci sayısı	ÖĞRENCİ İŞLERİ DAİRE BAŞKANLIĞI
		Uluslararası kuruluşlarla ortak uygulanan eğitim programı sayısı	Genel Sekreterlik (Uluslararası Öğrenci Koordinasyon UAM)
		Yabancı dilde eğitim veren program sayısı	ÖĞRENCİ İŞLERİ DAİRE BAŞKANLIĞI
		Yabancı uyruklu akademisyen sayısı	PERSONEL DAİRE BAŞKANLIĞI
		Yabancı uyruklu öğrenci sayısı	Genel Sekreterlik (Uluslararası Öğrenci Koordinasyon UAM)
		Yan dal ve çift ana dal programından mezun olanların toplam mezun sayısına oranı	ÖĞRENCİ İŞLERİ DAİRE BAŞKANLIĞI
	YÜKSEKÖĞRETİMDE ÖĞRENCİ YAŞAMI	Beslenme hizmetlerinden yararlanan öğrenci sayısı	SAĞLIK, KÜLTÜR VE SPOR DAİRE BAŞKANLIĞI
		Öğrenci başına düşen sosyal donatı alanı	YAPI İŞLERİ VE TEKNİK DAİRE BAŞKANLIĞI
		Barınma hizmetlerinden yararlanan öğrenci sayısı	SAĞLIK, KÜLTÜR VE SPOR DAİRE BAŞKANLIĞI

## ÇUKUROVA ÜNİVERSİTESİ 2024 YILI PERFORMANS PROGRAMI

	Öğrenci kulüp ve topluluk sayısı	SAĞLIK, KÜLTÜR VE SPOR DAİRE BAŞKANLIĞI
	Sosyal, kültürel ve sportif faaliyet sayısı	SAĞLIK, KÜLTÜR VE SPOR DAİRE BAŞKANLIĞI
	Yükseköğretimde öğrenci başına barınma harcaması	SAĞLIK, KÜLTÜR VE SPOR DAİRE BAŞKANLIĞI
	Yükseköğretimde öğrenci başına beslenme harcaması	SAĞLIK, KÜLTÜR VE SPOR DAİRE BAŞKANLIĞI
	Yükseköğretimde öğrenci yaşamından memnuniyet oranı	SAĞLIK, KÜLTÜR VE SPOR DAİRE BAŞKANLIĞI
	Yükseköğretimde öğrencilere sunulan sağlık hizmetinden yararlanan öğrenci sayısının toplam öğrenci sayısına oranı	SAĞLIK, KÜLTÜR VE SPOR DAİRE BAŞKANLIĞI