

T.C.  
TRAKYA ÜNİVERSİTESİ



2012 YILI  
PERFORMANS  
PROGRAMI





**TRAKYA ÜNİVERSİTESİ**

**2012 YILI**

**PERFORMANS PROGRAMI**





Ben askeri deha filan bilmiyorum. Herhangi bir zorluk önünde kaldığım zaman yaptığım iş şudur: Vaziyeti iyice tesbit etmek, sonra bu vaziyet karşısında alınacak tedbirin ne olduğuna karar vermek.

*K. Atatürk*





### **SUNUŞ**

Günümüzde, geleneksel yönetim anlayışında ve klasik bürokratik yapılanmalarda başlayan köklü değişim yeni bir kamu yönetimi anlayışını ortaya çıkarmış ve “yönetişim” kavramı çerçevesinde anlam kazanmaya başlayan katılımcılık, şeffaflık, hesap verilebilirlik ve verimlilik kavramları bu yeni anlayışın temel ilkelerini oluşturmuştur. Modern dünyada yaşanan bu gelişmeler paralelinde, ülkemizde de ciddi bir sosyo-ekonomik değişime girilmiş ve başlangıçta ekonomik, sosyal ve siyasal alanda yapılan reform çalışmaları, kamu yönetim sistemi ile onun ayrılmaz parçası olan kamu mali yönetimini de değişime zorlamıştır.

Değişim sürecinin belki de en önemli çıktısı, ülkemizdeki mali yönetim ve kontrol algısını ve sistemi tümünden değiştirerek, yeni bir anlayışı ortaya koyan 5018 sayılı Kamu Mali Yönetimi ve Kontrol Kanunu’dur. 5018 sayılı Kanun ile birlikte, merkezden yönetimi esas alan kaynak dağılımı ile girdi odaklı geleneksel bütçeleme anlayışından, yetki ve sorumluluk dağıtımını ile kaynakların yerinden yönetimini esas alan mali yönetim ile çıktı ve sonuç odaklı performans esaslı bütçeleme anlayışına geçilmiştir. Öte yandan 5018 sayılı Kanun, kamu kurum ve kuruluşlarını; stratejik plânlamaya bağlı olarak önceden belirlenen

stratejik amaç ve hedeflerin izlenmesi ve değerlendirilmesi amacıyla yıllık performans programı hazırlamakla yükümlü kılınmıştır. Üniversitemizin 2012 yılı Performans Programı; sırasıyla Dokuzuncu Kalkınma Planı, Orta Vadeli Program, Orta Vadeli Mali Plan, Hükümet Programı ve TÜ (2008 – 2012) Stratejik Planı esas alınarak hazırlanmış bulunmaktadır. Programda bütçe imkânları da göz önünde bulundurularak önceliklendirilen 2012 yılı performans hedefleri ile bu hedefler kapsamında gerçekleştirilecek faaliyetler, performans göstergeleri ve kaynak ihtiyacına ilişkin bilgiler yer almaktadır. Trakya Üniversitesinin ilk stratejik planının dördüncü uygulama yılına ait 2012 Yılı Performans Programının hayırlı olması dileği ile...

**Prof.Dr. Enver DURAN**  
**Rektör**

# İÇİNDEKİLER

## SUNUŞI

<b>I. GENEL BİLGİLER.....</b>	<b>3</b>
<b>A-YETKİ, GÖREV VE SORUMLULUKLAR.....</b>	<b>3</b>
<b>B- TEŞKİLAT YAPISI.....</b>	<b>3</b>
<b>C- FİZİKSEL KAYNAKLAR .....</b>	<b>5</b>
<b>D- İNSAN KAYNAKLARI.....</b>	<b>12</b>
<b>E- FAALİYETLER VE HİZMETLER.....</b>	<b>14</b>
<b>II. PERFORMANS BİLGİLERİ .....</b>	<b>24</b>
<b>II. PERFORMANS BİLGİLERİ .....</b>	<b>25</b>
<b>A- TEMEL POLİTİKA VE ÖNCELİKLER .....</b>	<b>25</b>
<b>B- AMAÇ VE HEDEFLER.....</b>	<b>27</b>
1- Misyon .....	27
2- Vizyon .....	27
3- Stratejik Amaç Ve Hedefler .....	28
<b>C- PERFORMANS HEDEF VE GÖSTERGELERİ İLE FAALİYETLER .....</b>	<b>32</b>
1- Birinci Performans Hedefi.....	32
2- İkinci Performans Hedefi .....	35
3- Üçüncü Performans Hedefi.....	38
4- Dördüncü Performans Hedefi .....	41
5- Beşinci Performans Hedefi .....	44
6- Altıncı Performans Hedefi .....	47
7- Yedinci Performans Hedefi .....	51
8- Sekizinci Performans Hedefi .....	54
9- Dokuzuncu Performans Hedefi .....	57
10-Onuncu Performans Hedefi .....	63
11-On Birinci Performans Hedefi .....	67
12-On İkinci Performans Hedefi.....	70
13-On Üçüncü Performans Hedefi .....	74
14-On Dördüncü Performans Hedefi.....	77



## I. GENEL BİLGİLER

A- YETKİ, GÖREV VE SORUMLULUKLAR

B- TEŞKİLAT YAPISI

C- FİZİKSEL KAYNAKLAR

D- İNSAN KAYNAKLARI

E- FAALİYETLER VE HİZMETLER

## I. GENEL BİLGİLER

### A-YETKİ, GÖREV VE SORUMLULUKLAR

Türkiye Cumhuriyeti Anayasasının “Yükseköğretim Kurumları” başlıklı 130’ uncu maddesi; “ Çağdaş eğitim-öğretim esaslarına dayanan bir düzen içerisinde milletin ve ülkenin ihtiyaçlarına uygun insan gücü yetiştirmek amacı ile; orta öğretime dayalı çeşitli düzeylerde eğitim-öğretim, bilimsel araştırma, yayın ve danışmanlık yapmak, ülkeye ve insanlığa hizmet etmek üzere çeşitli birimlerden oluşan kamu tüzel kişiliğine ve bilimsel özerkliğe sahip üniversiteler devlet tarafından kanunla kurulur.....Yükseköğretim kurumlarının kuruluş ve organları ile işleyişleri ve bunların seçimleri, görev yetki ve sorumlulukları,.....mali kaynakların kullanılması kanunla düzenlenir” hükmüne amirdir.

Anayasamızın bu hükmü uyarınca çıkarılan 04.11.1981 tarih ve 2547 sayılı Yükseköğretim Kanunda, Yükseköğretim Kuruluşları ile organlarının görev, yetki ve sorumlulukları şu şekilde düzenlenmiştir.

- ▣ Çağdaş uygarlık ve eğitim-öğretim esaslarına dayanan bir düzen içinde, toplumun ihtiyaçları ve kalkınma planları ilke ve hedeflerine uygun ve ortaöğretime dayalı çeşitli düzeylerde eğitim-öğretim, bilimsel araştırma, yayım ve danışmanlık yapmak.
- ▣ Kendi ihtisas gücü maddi kaynaklarını rasyonel, verimli ve ekonomik şekilde kullanarak, milli eğitim politikası ve kalkınma planları ilke ve hedefleri ile Yükseköğretim Kurulu tarafından yapılan plan ve programlar doğrultusunda, ülkenin ihtiyacı olan dallarda ve sayıda insan gücü yetiştirmek.
- ▣ Türk toplumunun yaşam düzeyini yükseltici ve kamuoyunu aydınlatıcı bilim verilerini söz, yazı ve diğer araçlarla yaymak.
- ▣ Örgün, yaygın, sürekli ve açık eğitim yoluyla toplumun özellikle sanayileşme ve tarımda modernleşme alanlarında eğitilmesini sağlamak.
- ▣ Ülkenin bilimsel, kültürel, sosyal ve ekonomik yönlerde ilerlemesini ve gelişmesini ilgilendiren sorunlarını, diğer kuruluşlarla işbirliği yaparak, kamu kuruluşlarına önerilerde bulunmak suretiyle öğretim ve araştırma konusu yapmak, sonuçlarını toplumun yararına sunmak ve kamu kuruluşlarıncı istenecek inceleme ve araştırmaları sonuçlandırarak düşüncelerini ve önerilerini bildirmek.
- ▣ Eğitim-öğretim seferberliği içinde örgün, yaygın, sürekli ve açık eğitim hizmetini üstlenen kurumlara katkıda bulunacak önlemleri almak.
- ▣ Yörelereindeki tarım ve sanayinin gelişmesine ve ihtiyaçlarına uygun meslek elemanlarının yetişmesine ve bilgilerinin gelişmesine katkıda bulunmak, sanayi, tarım ve sağlık hizmetleri ile diğer hizmetlerde modernleşmeyi, üretimde artışı sağlayacak çalışma ve programlar yapmak, uygulamak ve yapılanlara katılmak, bununla ilgili kurumlarla işbirliği yapmak ve çevre sorunlarına çözüm getirici önerilerde bulunmak.
- ▣ Eğitim teknolojisini üretmek, geliştirmek, kullanmak, yaygınlaştırmak.
- ▣ Yükseköğretimin uygulamalı yapılmasına ait eğitim-öğretim esaslarını geliştirmek, döner sermaye işletmelerini kurmak, verimli çalıştırmak ve bu faaliyetlerin geliştirilmesine ilişkin gerekli düzenlemeleri yapmak.

### B- TEŞKİLAT YAPISI

Trakya Üniversitesi 2547 sayılı sayılı Yükseköğretim Kanunu ile Yükseköğretim Üst Kuruluşları İle Yükseköğretim Kurumlarının İdari Teşkilatı Hakkında 124 sayılı Kanun Hükmünde Kararnameye dayanarak teşkilatlanmış ve idari yapısını oluşturmuştur. Üniversitemizin yönetim organları Rektör, Senato ve Yönetim Kurulundan oluşmaktadır. Trakya Üniversitesi, 10 Fakülte, 4 Enstitü, 4 Yüksekokul, 9 Meslek Yüksekokulu, 1 Konservatuar, 20 Araştırma ve Uygulama Merkezi, Rektörlüğe bağlı 5 Bölüm, İç Denetim Birimi, Genel Sekreterlik ve Genel Sekreterliğe bağlı 8 Daire Başkanlığı ile Hukuk Müşavirliği ve Üniversite Hastanesi Başmüdürlüğünden oluşmaktadır.

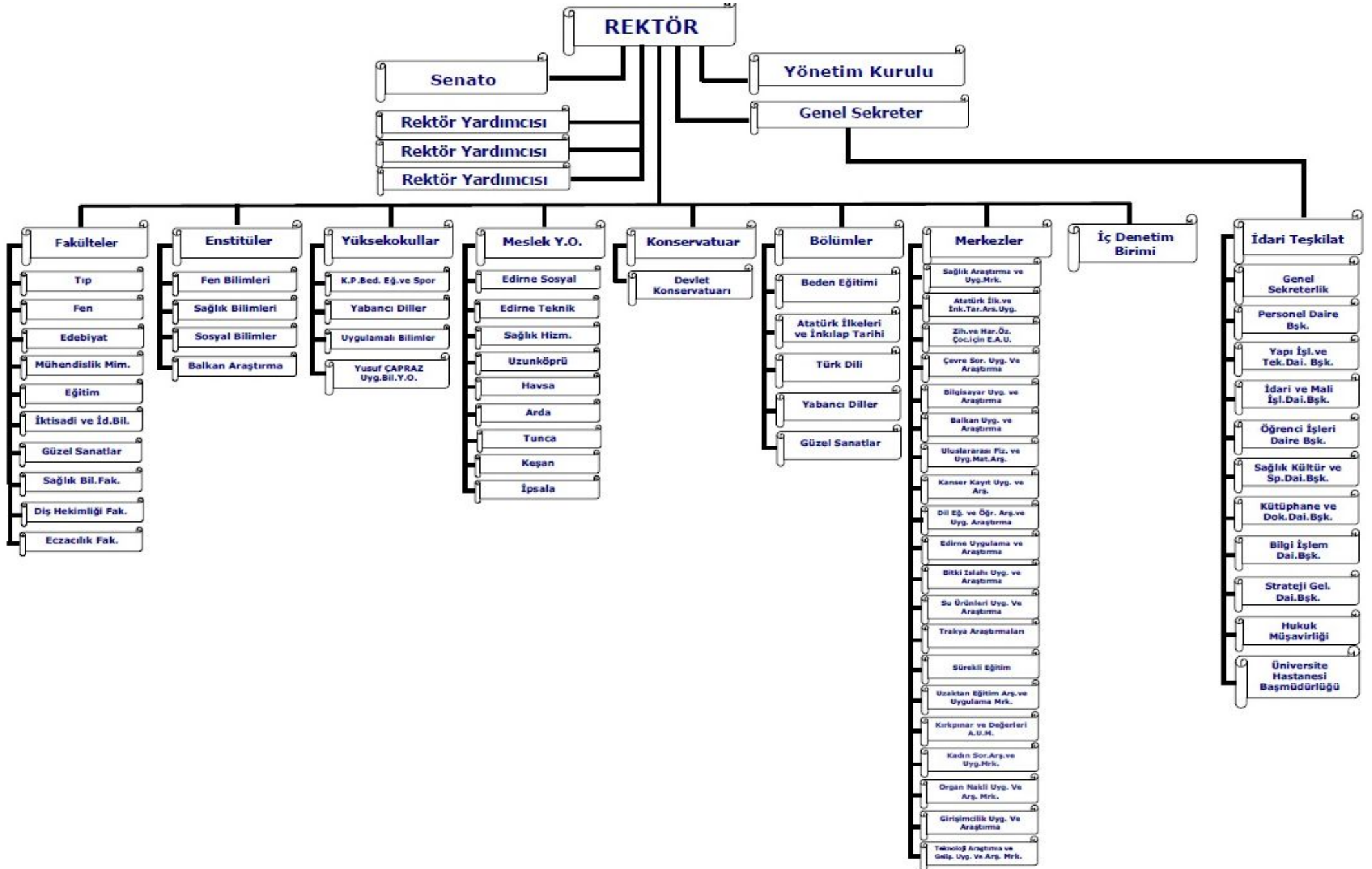

### C- FİZİKSEL KAYNAKLAR

Trakya Üniversitesinin il merkezi ve ilçelerde toplam 13 yerleşkesi bulunmakta olup, yerleşkelerin toplam açık alanı 7.758.034,83 m<sup>2</sup>, toplam kapalı alanı ise 398.852,88 m<sup>2</sup>'dir. Üniversitenin en büyük yerleşkesi 3.322.429,54 m<sup>2</sup> açık alan, 14.000 m<sup>2</sup> kapalı alan ve 3.360.429,54 m<sup>2</sup> toplam alana sahip olan Prof Dr. Ahmet Tarık KARADENİZ Yerleşkesidir.

YERLEŞKELER	Açık alan (m <sup>2</sup> )	Kapalı alan (m <sup>2</sup> )	Toplam alan (m <sup>2</sup> )
Karaağaç	175.241,00	7.700	182.941,00
Balkan	2.215.744,42	246.606	2.462.350,42
Ayşekadın	113.570,00	41.880	155.450,00
İsmail Hakkı TONGUÇ	7.999,82	4.800	12.799,82
Prof. Dr. Ahmet Tarık KARADENİZ	3.322.429,54	14.000	3.360.429,54
Sarayiçi	513.613,76	27.509	541.122,76
Makedonya	19.637,83	11.777,88	31.415,71
Uzunköprü MYO	94.169,42	4.500	98.669,42
Havsa MYO	125.144,28	4.500	129.644,28
Keşan MYO	25.349,00	8.800	34.149,00
Keşan Yusuf ÇAPRAZ Uyg. Bil. MYO	1.014.294,00	11.550	1.025.844,00
İpsala MYO	80.001,29	4.700	84.701,29
Kosova	50.840,47	10.530	61.390,47
<b>TOPLAM</b>	<b>7.758.034,83</b>	<b>398.852,88</b>	<b>8.156.887,71</b>

Resim 1- Balkan Yerleşkesinden Bir Görünüm



## HİZMET BİNALARI

### Balkan Yerleşkesi

Rektörlük Merkezi-Genel Sekreterlik-Personel Daire Bşk.-Dış İlişkiler Birimi

İç Denetim Birimi

Hukuk Müşavirliği

Sağlık Kültür ve Spor Dairesi Bşk.

Öğrenci İşleri Daire Bşk.

Strateji Geliştirme Daire Bşk.

Yapı İşleri ve Teknik Daire Bşk.

İdari ve Mali İşler Daire Bşk.-TÜBAP

Sağlık Araştırma ve Uygulama Merkezi

Tıp Fakültesi Dekanlığı ve Derslikleri

Sabancı Kültür Merkezi

Devlet Konservatuvarı Sanat ve Eğitim Merkezi

Kütüphane ve Dokümantasyon Daire Bşk. – Merkez Kütüphane Binası

Temel Tıp Bilimleri

Deney Hayvanları Araştırma Merkezi

Isı Merkezi

İktisadi ve İdari Bilimler Fakültesi

Edebiyat Fakültesi Bölüm Blokları

Fen Fakültesi Bölümler (Biyoloji – Matematik Blokları) - (Fizik - Kimya Blokları)

Dekanlık (Fen Fak.- Edebiyat Fak.)

Sağlık Bilimleri Ens. - Sosyal Bilimler Ens.

Bilgi İşlem Daire Başkanlığı - TUZEM

Kongre Merkezi

### Karaağaç Yerleşkesi

Güzel Sanatlar Fakültesi

Uluslararası Fizik ve Uygulamalı Matematik Araştırma Merkezi

Lozan Müzesi - Personel Yemekhanesi

### Ayşekadın Yerleşkesi

Sağlık Bilimleri Fakültesi

Yabancı Diller YO - Uygulamalı Bilimler YO - Sosyal Bilimler MYO - Arda MYO

Eğitim Fakültesi Derslik

Öğrenci Kütüphanesi - Halk Sağlığı Birimi

Öğretim Üyesi ve Öğrenci Yemekhanesi

ÖSYM Bürosu

TEKNOPARK

### İ. Hakkı TONGUÇ Yerleşkesi

Eğitim Fakültesi Dekanlığı ve Derslikleri

### Prof. Dr. Ahmet KARADENİZ Yerleşkesi

Mühendislik-Mimarlık Fakültesi

### Makedonya Yerleşkesi

Eğitim Fakültesi Güzel Sanatlar Bölümü

### Kosova Yerleşkesi

Eğitim Fakültesi

### Sarayıçi Yerleşkesi

Edirne Teknik Bilimler Meslek Yüksekokulu

### İlçe Yerleşkeleri

İlçe MYO'ları

Resim 2- Rektörlük Merkezi Binası



Trakya Üniversitesinin mülkiyetinde ya da kullanımında bulunan sosyal tesislere ilişkin bilgiler aşağıdaki tabloda verilmiştir.

SOSYAL TESİSLER	Sayı	Açık Alan m <sup>2</sup>	Kap.Alan m <sup>2</sup>	Top. Alan m <sup>2</sup>
Meriç Kenarı Sosyal Tesisler		7.512	350	7.862
Enez Öğrenci Dinlenme Tesisleri		12.449	4.300	16.749
Enez Eğitim ve Spor Kompleksi		44.331,76		44.331,76
Enez Su Ürünleri Uyg ve Arş. Merkezi		10.277,33		10.277,33
II. Beyazıd Külliyesi		4.740	2.700	7.440
Menza Binası			7.090	7.090
Satış - Sergileme Üniteleri			700	700
Misafirhane	3		117	
Engelli Çocuklar Merkezi	1		1.600	
Anaokulu Kreş	1		5.300	
Kafeterya	3		278	
Kantin	12		1.925	
Personel Yemekhanesi	9		2.100	
Öğrenci Yemekhanesi	9		3.865	
Lojman	166	8.533	7.000	

Resim 3- Meriç Kenarı Sosyal Tesisleri



Üniversitemiz, üniversitelerarası spor organizasyonlarına yoğun olarak katılmakta olup, çeşitli branşlarda katıldığı bu organizasyonlarda önemli başarılarla imza atmaktadır. Üniversite içi spor organizasyonlarının da düzenlendiği Üniversitemizde, başarıların altında yatan temel nedenin tesisleşme olduğu bilinciyle alt yapıya büyük önem verilmekte, mevcut spor tesislerinin iyileştirilmesi ve yeni tesis kazandırılmasına yönelik çalışmalar her yıl devam etmektedir.

SPOR TESİSLERİ	ADEDİ
Futbol Sahası	2
Mini Futbol Sahası	6
Basketbol Sahası	8
Çok Amaçlı Spor Tesisi	1
Tenis Kortu	2
Kapalı Spor Salonu	2
Kapalı Yüzme Havuzu	1

Üniversitenin toplantı ve konferans salonlarına ilişkin kapasite bilgileri aşağıdaki tabloda verilmiştir.

TOPLANTI VE KONFERANS SALONLARI			
Kapasite (Kişi)	Toplantı Salonu	Konferans Salonu	Toplam
0-50	22	6	28
51-75	-	3	3
76-100	-	8	8
101-150	1	6	7
151-250	-	1	1
251-Üzeri	2	2	4
<b>Toplam</b>	<b>25</b>	<b>26</b>	<b>51</b>

Resim 4- Balkan Kongre Merkezi



2007 yılında inşaatına başlanan Balkan Kongre Merkezi, 2009 yılının Nisan ayında faaliyete geçmiş olup, halen ulusal ve uluslar arası kongrelere evsahipliği yapmaktadır. 05 Haziran 1983 tarihinde 80 yatak kapasiteli olarak hizmete açılan TÜ Eğitim Araştırma ve Uygulama Hastanesi, halen bölgenin tek Eğitim Araştırma ve Uygulama Hastanesi olarak 73.494 m<sup>2</sup>'lik kapalı alanda ve modern şartlarda hizmet vermeye devam etmektedir.

HASTANE ALANLARI	Adet	Alan (m <sup>2</sup> )
Acil Servis	2	2070
Yoğun Bakım	5	2516
Ameliyathane	17	4500
Klinik	30	33.100
Laboratuar	1	1100
Eczane	1	200
Radyoloji Alanı	2	2290
Nükleer Tıp alanı	1	690
Sterilizasyon Alanı	1	288
Mutfak	1	1250
Çamaşırhane	1	600
Terzihane	1	60
Diyaliz	1	400
Radyoterapi	1	960
Poliklinikler	21	12.500
Morg	1	550
Mahkum Servisi	1	520
Kan Bankası	1	750
Toplantı Salonu	3	1250
Temel Tıp Bilimleri	3	7900
<b>Hastane Toplam Kapalı Alanı</b>		<b>73.494</b>

Resim 5- TÜ Eğitim Araştırma ve Uygulama Hastanesi





Öğrencilerimize donanımı tamamlanmış 446 anfi, sınıf ve laboratuarda hizmet verilmektedir.

EĞİTİM ALANLARI	0-50	51-75	76-100	101-150	151-250	251-üzeri	TOPLAM
Anfi	-	-	6	8	4	2	20
Sınıf	198	56	52	-	-	-	306
Bilg. Lab.	23	8	-	-	-	-	31
Diğer Lab.	64	6	19	-	-	-	89
<b>Toplam</b>	<b>285</b>	<b>70</b>	<b>77</b>	<b>8</b>	<b>4</b>	<b>2</b>	<b>446</b>

Üniversitemizdeki ambar, arşiv ve atölyelerin alanı toplam 10.000 m<sup>2</sup> olup, ayrıntı bilgileri aşağıdaki tabloda verilmiştir.

DİĞER ALANLAR	Adet	Alan (m <sup>2</sup> )
Ambar	38	3868
Arşiv	39	1955
Atölyeler	29	4177

Üniversitemizin faaliyetlerinde kullanılmak üzere edinilen ve birimlerin istifadesine sunulan araç, makine ve donanım envanterine ilişkin tablo şu şekildedir.

	ADEDİ
Kontrol ve Güvenlik Sistemleri	184
Basılı Yayın	5431
Görsel ve İşitsel Kaynaklar	94905
Bilgi Saklama Üniteleri	1
Bilgisayar ve Sunucu	5341
Bilgisayar Çevre Birimleri	1761
Tekser ve Çoğaltma Makineleri	158
Haberleşme Cihazları	1708
Ses, Görüntü ve Sunum Cihazları	2052
Aydınlatma Cihazları	30
Diğer Büro Makineleri ve Aletleri	722

Gelişmekte ve her geçen gün büyümekte olan Üniversitemizde bilişim hizmetinin daha kaliteli verilerek öğrencilerimizin ve çalışanların memnuniyet oranlarını artırmak amacıyla, farklı teknolojilerin Üniversitemize kazandırılmasına yönelik çalışmalar devam etmektedir.

BİLİŞİM SİSTEMİ	
İnternet Hizmeti	Tüm yerleşkelerde
Kablosuz İnternet Erişim Bağlantısı	Tüm yerleşkelerde
İnt.e Bağlı Anlık Aktif Kullanıcı Sayısı	3500
Öğrenci E-Posta Hesabı Sayısı	27.692
Açılan E-Posta Hesabı Sayısı	3289
Haber ve Duyuru Arşivi Veri Tabanı	MySQL
Desteklenen Protokoller	TCP/IP
Gelişmiş Arama Olanakları	Mevcut
Sunucu Üzerinde Alan Adı ve Yer Tahsisi	Mevcut

Sistem Odası Donanımı	150 Mbps Metro Ethernet bağlantısı, 2 Adet Alcatel OmniSwitch 9800 Cluster BackBone Swith, 1 FortiNet Firewall, 1 Adet FortiAnalyzer Network Analiz Cihazı, 1 FortiManager Yönetim Konsolu, 1 Adet Storage, 3 Adet Server üzerine kurulu Sanallaştırma, 1 adet gözcü sistemi, 2 adet server ve 1 adet storage üzerine kurulmuş Disaster Recovery Center (Felaket Kurtarma Merkezi), 1 Adet NAS (QNAP Yedekleme Ünitesi)
Diğer Bağlantı Sağlayıcılar	1 adet 20 Mbps Metro Ethernet, 4 adet 10 Mbps, 5 adet 5 Mbps Metro Ethernet
Sunucu Sayısı	25
Ulaknet Network Güvenliği Sağlayıcı	Fortigate 3810A Firewall
Loglama Ünitesi	Fortianalyzer 800MB
Yedekleme Sistemi	Acronis Yedekleme yazılımı, Qnap Yedekleme Disk ünitesi, RAID 5 yapıda 6Tb kapasiteli

2010 yılında kurulan TUBİTET (Trakya Üniversitesi Bilişim ve Teknoloji Topluluğu), Trakya Üniversitesi'nde bilgisayar, bilişim ve teknoloji konuları ile ilgili öğrencileri aynı çatı altında toplamıştır. Topluluk düzenlediği bilgisayar kursları, paneller, geziler, seminerler ve yarışmalar ile Trakya Üniversitesi öğrencilerine bilişim dünyası konusunda günümüzün gerektirdiği bilgi ve donanımları sağlamaya çalışmaktadır.

Resim 6- Bir Seminer Sonrası TUBİTET Üyeleri



## D- İNSAN KAYNAKLARI

Çalışanların bilgi, beceri ve yeteneklerine uygun alanlarda istihdam edilerek, bu alanlarda yükselmelerine olanak sağlamak Üniversitemizin ana hedeflerindedir. Bu doğrultuda Üniversitemizde, çalışanların hareket alanlarını kısıtlamayan, insan kaynaklarında sürekli gelişim ve değişime açık bir yönetim anlayışı benimsenmiştir.

YILLAR	2007		2008		2009		2010		2011	
	Kişi	D.O	Kişi	D.O	Kişi	D.O	Kişi	D.O	Kişi	D.O
Akad. Pers.	1269	72,06	1283	69,69	1347	69,18	1335	68,56	1400	68,39
İdari Pers.	1115	71,52	1051	67,41	1092	70,04	1095	70,55	1490	76,60
657 S.K. 4/B	249	80,32	382	84,51	370	83,90	393	89,11	12	25
Akad. Pers. (Y.U.)	19	95	22	95,65	21	80,76	18	69,23	20	74,07
Geçici Pers.			16		13		12		11	
<b>TOPLAM</b>	<b>2652</b>		<b>2754</b>		<b>2843</b>		<b>2853</b>		<b>2933</b>	

**D.O: Doluluk Oranı (%); Y.U.: Yabancı Uyruklu**

Akademik personelin ünvanlar itibarıyla birimlere göre dağılımına ilişkin tablo aşağıda verilmiştir.

BİRİM	Prof.	Doç.	Y.Doç.	Öğr.Gör.	Okut.	Ar.Gör.	Uzman	Toplam
TIP FAKÜLTESİ	89	53	59	1		295	8	<b>505</b>
MÜH.MİM. FAKÜLTESİ	9	8	38	4		29	2	<b>90</b>
İKT. VE İDA. BİL. FAK.	7	8	37	3		31	1	<b>87</b>
EĞİTİM FAKÜLTESİ	3	3	50	24		37	2	<b>119</b>
REKTÖRLÜK					91		20	<b>111</b>
GÜZEL SANATLAR FAK.			7	2		3		<b>12</b>
SAĞLIK BİLİMLERİ FAK.		1	6	10		4		<b>21</b>
FEN FAKÜLTESİ	19	20	42			42	4	<b>127</b>
EDEBİYAT FAKÜLTESİ	5	5	35	8		35		<b>88</b>
UYGULAMALI BİL. YO			5	6		3		<b>14</b>
KIRKPINAR BESYO		1	2	10	1	3		<b>17</b>
DEVLET KONSERVAT.	1	1	9	9	3	4		<b>27</b>
SAĞLIK BİLİMLERİ ENS.						1		<b>1</b>
FEN BİLİMLERİ ENS.						9		<b>9</b>
SOSYAL BİLİMLER ENS.						3		<b>3</b>
BALKAN ARAŞTIR. ENS.								<b>0</b>
KEŞAN MYO			2	15	2			<b>19</b>
UZUNKÖPRÜ MYO				12	1			<b>13</b>
EDİRNE TEK.BİL. MYO	1		8	33		1		<b>43</b>
EDİRNE SOS. BİL. MYO			3	19				<b>22</b>
SAĞLIK HİZM. MYO	1		2	7				<b>10</b>
İPSALA MYO				10	1			<b>11</b>
HAVSA MYO			2	13				<b>15</b>
ARDA MYO	1		2	5				<b>8</b>
TUNCA MYO			2	5				<b>7</b>
KEŞAN Y.Ç UYG.BİL.YO			5	7		2		<b>14</b>
YABANCI DİLLER YO				6	1			<b>7</b>
<b>TOPLAM</b>	<b>136</b>	<b>100</b>	<b>316</b>	<b>209</b>	<b>100</b>	<b>502</b>	<b>37</b>	<b>1400</b>

İdari personelin birimlere göre dağılımı ile eğitim durumlarına göre sınıflandırılmış hali aşağıdaki iki tabloda gösterilmiştir.

BİRİM ADI	ADEDİ	BİRİM ADI	ADEDİ
TIP FAKÜLTESİ	32	HAVSA MYO	6
FEN FAKÜLTESİ	24	ARDA MYO	5
EDEBİYAT FAKÜLTESİ	20	TUNCA MYO	2
MÜHENDİSLİK MİMARLIK FAK.	25	KEŞAN MESLEK YÜKSEKOKULU	9
EĞİTİM FAKÜLTESİ	30	IPSALA MYO	7
İKT. VE İDA. BİL. FAKÜLTESİ	19	DEVLET KONSERVATUVARI	10
GÜZEL SANATLAR FAKÜLTESİ	5	GENEL SEKRETERLİK	66
SAĞLIK BİLİMLERİ FAKÜLTESİ	9	PERSONEL DAİRE BAŞKANLIĞI	31
FEN BİLİMLERİ ENSTİTÜSÜ	6	YAPI İŞ.VE TEK.DAI.BAŞKANLIĞI	62
SAĞLIK BİLİMLERİ ENSTİTÜSÜ	4	ID.VE MALİ İŞL.DAI. BŞK.	50
SOSYAL BİLİMLER ENSTİTÜSÜ	3	ÖĞRENCİ İŞL.DAI. BAŞKANLIĞI	10
BALKAN ARAŞTIR. ENSTİTÜSÜ	1	SAĞLIK KÜL.VE SP.DAI.BŞK.LIĞI	139
K.PINAR BED.EĞİ.VE SP.YO	10	KÜTÜPHANE ve DOK. DAI.BŞK.	11
YABANCI DİLLER YO	3	BİLGİ İŞLEM DAİRE BAŞKANLIĞI	10
UYGULAMALI BİLİMLER YO	4	STRATEJİ GELİŞ.DAI.BAŞKANLIĞI	17
KEŞAN YUSUF ÇAPRAZ UYG. BİL.	10	HUKUK MÜŞAVİRLİĞİ	4
EDİRNE SOSYAL BİLİMLER MYO	13	ÜNİV.HAST.BAŞ.MÜDÜRLÜĞÜ	501
EDİRNE TEKNİK BİLİMLER MYO	25	DÖNER SERMAYE İŞL. MÜDÜRLÜĞÜ	286
SAĞLIK HİZMETLERİ MYO	10		
UZUNKÖPRÜ MYO	11		
		TOPLAM	1490

Eğitim Durumu	Toplam	Yüzde
Doktora	4	0,27
Yüksek Lisans	58	3,89
6 Yıllık Yükseköğretim	2	0,13
5 Yıllık Yükseköğretim	6	0,40
4 Yıllık Yükseköğretim	501	33,62
3 Yıllık Yüksekokul	3	0,20
2 Yıllık Yüksekokul	402	26,98
4 Yıllık Lise	91	6,11
Lise	260	17,45
Ortaokul	113	7,58
İlkokul	50	3,37
Genel Toplam	1490	100

## E- FAALİYETLER VE HİZMETLER

### 1. Eğitim – Öğretim Faaliyeti

Trakya Üniversitesi güçlü öğretim kadrosu, seçkin öğrencileri ve alt yapı olanakları ile Türkiye'nin sayılı üniversiteleri arasında kendisine bir yer bulmuştur. Trakya Üniversitesi'nde dört kademe derece ve diploma verilmektedir.

Trakya Üniversitesi'nde Verilen Dört Kademe Derece ve Diploma		
Derece/Diploma	Öğrenim Süresi	Açıklama
Önlisans	2 yıl	
Lisans	4 yıl	Tıp Fakültesi'nde 6 yıl
Yüksek lisans	2 yıl	
Doktora	4 yıl	

Üniversitemizin öğretim dili Türkçe'dir. Ancak, yabancı dil bölümlerinin dışında yaklaşık % 30'u yabancı dilde eğitim yapan birimler de bulunmaktadır. Bu birimlerin öğrencileri için yabancı dil hazırlık programı sunulmaktadır.

2004-2011 Yılları Arasında Trakya Üniversitesi'nde Öğrenci Sayıları								
	2004/2005	2005/2006	2006/2007	2007/2008	2008/2009	2009/2010	2010/2011	2011/2012
Önlisans	17.879	10.060	12.069	7536	8940	10.108	10.534	12.225
Lisans	10.941	11.010	9055	9025	10.248	12.460	15.421	18.029
Lisansüstü	717	1274	983	1124	1213	1498	1494	1690
<b>Toplam</b>	<b>29.537</b>	<b>32.345</b>	<b>22.107</b>	<b>17.685</b>	<b>20.401</b>	<b>24.066</b>	<b>27.449</b>	<b>31.944</b>

### T.Ü. Öğrenci Sayıları

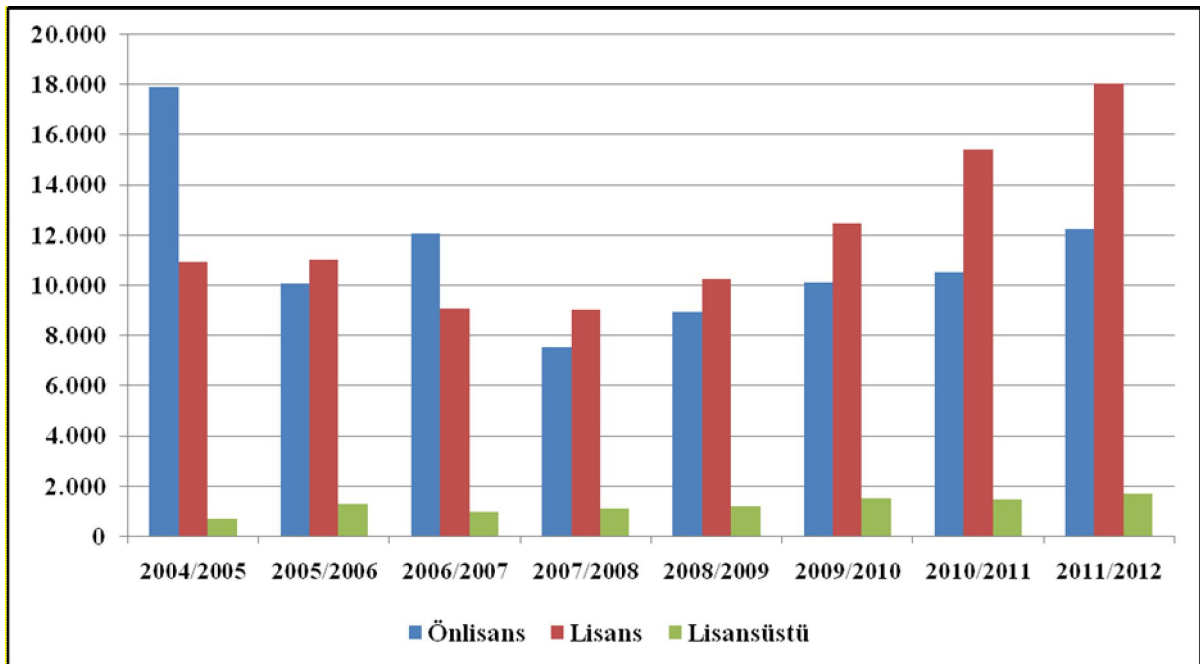

## 2. Sağlık Hizmetleri

Edirne Tıp Fakültesi, İstanbul Üniversitesi Cerrahpaşa Tıp Fakültesi bünyesinden ayrılarak Trakya Üniversitesine bağlanmış, Trakya Üniversitesi Eğitim Araştırma ve Uygulama Hastanesi adı altında 05 Haziran 1983 tarihinde Edirne Devlet Hastanesinin bir bloğunda 80 yatak kapasiteli olarak hizmete açılmıştır. Trakya Üniversitesi Eğitim Araştırma ve Uygulama Hastanesi inşaatının yapımına ise 23 Ağustos 1976 tarihinde başlanmış olup, 16.000 m<sup>2</sup>'lik alan üzerine kurulan ve 103.000 m<sup>2</sup>'lik kullanım alanı bulunan şimdiki yerine 1987-1988 eğitim-öğretim yılında taşınmıştır. İlk yıllarda iki blokta üç kat ile hizmete açılan Hastanenin inşaatı 25 Kasım 1999 tarihinde tamamlanmıştır.

Halen 11 katlı 4 blokta yataklı servisler, 2 bloğun 8 katında 112 öğretim üyesi odası, 3 katlı acil ünitesi, ameliyathane, kan merkezi ve 3 katlı poliklinik binası ile hizmet vermekte olan hastanenin, hasta odaları bir ve iki yataklı olarak düzenlenmiş olup, tamamında hasta başı üniteleri (oksijen, vakum, hemşire çağrı, okuma ve iç aydınlatma) mevcuttur. 1000 kişi kapasiteli modern bir yemekhaneye sahip olan Eğitim Araştırma ve Uygulama Hastanesinde ayrıca banka, pastane, market, lokanta, erkek kuaförü vb. dükkanlar ile çalışanlara, hasta ve ziyaretçilere hizmet verilmektedir.

	Yatak Sayısı	Hasta Sayısı	Tetkik Sayısı
Acil Servis Hizmetleri	43	38525	1391327
Yoğun Bakım	51	1590	1093056
Klinik	1018	29401	4857436
Ameliyat Hizmetleri	-	9765	12854
Poliklinik Hizmetleri (Acil Dahil)	-	370094	5406150
Radyoloji Ünitesi Hizmetleri	-	88301	184146
Nükleer Tıp Bölümü Hizmetleri	-	9654	12242
Ayakta Tedavi	-	362101	-
Yatarak Tedavi	-	29966	-
Doktor Sayısı		497	

Tedavi Olan Hastaların Oranı

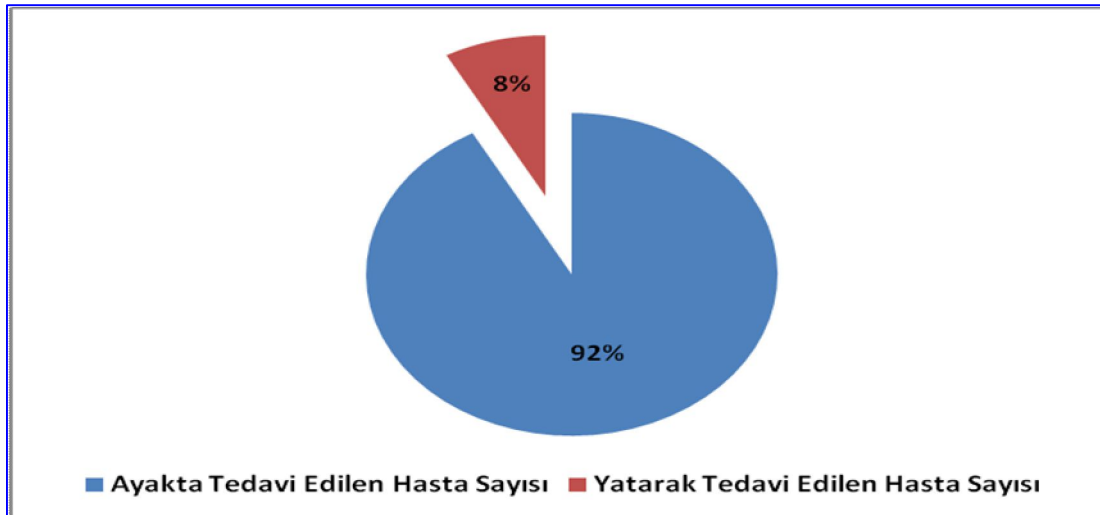

### 3. Bilimsel Yayın Faaliyetleri

Trakya Üniversitesi öğretim elemanları, öğrencilerine ve bölge halkına bilgi hizmeti sunmak amacıyla faaliyetlerini sürdürmekte, ulusal ve uluslararası alanda bilimsel çalışmaları ile üniversitenin bayrağını dalgalandırmaya devam etmektedir. Amaç, küreselleşen dünyada bilgiye en hızlı bir şekilde erişmek, üretmek ve yaymaktır. Trakya Üniversitesi öğretim üyelerinin gerçekleştirdiği uluslararası yayım sayıları aşağıda gösterilmiştir.

YAYIN SAYILARININ BİRİMLERE GÖRE DAĞILIMI									
		2005	2006	2007	2008	2009	2010	2011	1980-2011 Toplam
1	Tıp F.	160	144	168	264	237	160	164	1807
2	Fen – Edebiyat F.	46	30	48	50	49	65	-	500
3	Müh. – Mim. F.	13	12	24	26	24	13	12	138
4	Eğitim F.	1	-	-	5	3	9	7	25
5	İktisadi ve İdari Bil. F.	1	-	1	3	11	3	2	21
6	Edebiyat Fak.	-	-	-	-	-	1	-	1
7	Fen Fakültesi	-	-	-	-	-	-	57	57
8	Sağlık Bilimleri Fak.	-	-	3	1	1	5	4	14
9	Fen Bilimleri Enst.	-	-	-	2	1	1	-	4
10	Sağlık Bilimleri Enstitüsü	-	-	-	-	-	-	1	1
11	Edirne Tek. Bil. MYO	-	-	-	5	-	-	-	5
12	Arda MYO	-	-	-	1	-	1	-	2
13	Keşan MYO	-	-	-	-	1	1	1	3
14	Edirne Sağ. Hiz. MYO	-	-	-	-	1	1	-	2
15	K. Beden Eğt.ve Spor YO	-	-	-	-	-	-	1	1
<b>Genel Toplam</b>		<b>249</b>	<b>233</b>	<b>271</b>	<b>371</b>	<b>331</b>	<b>262</b>	<b>249</b>	<b>2.581</b>

Trakya Üniversitesi Kütüphane ve Dokümantasyon Daire Başkanlığı Üniversitemiz öğretim elemanları ve öğrencilerine bilgi hizmeti sunmak amacıyla faaliyetlerini sürdürmektedir. Amaç, küreselleşen dünyada bilgiye hızlı bir şekilde erişmek, üretmek ve yaymaktır. Üniversitemiz öğretim elemanlarının gerçekleştirdiği bilimsel çalışmalar ulusal ve uluslararası alanda kabul görmektedir. Trakya Üniversitesi öğretim üyelerinin gerçekleştirdiği uluslararası yayım sayıları aşağıda gösterilmiştir.

Yukarıdaki tabloda Web Of Science (Sci- Expanded, Ssci, Ahci) kapsamındaki dergilerde Trakya Üniversitesi adresli yayım sayıları yer almaktadır. Tabloda yer alan veriler, her türlü yayım tipi dahil tam makale sayılarıdır.

Aşağıdaki grafikte “Trakya Univ” kelimesinin adres olarak kullanılmasıyla elde edilen yayınların, 2001-2011 arasındaki yıllık yayım sayısı verilmiştir. Üzerinde oynama yapılamadığından, grafikler Thomson-Isı Web Of Science’den orijinal şekliyle buraya alınmıştır.

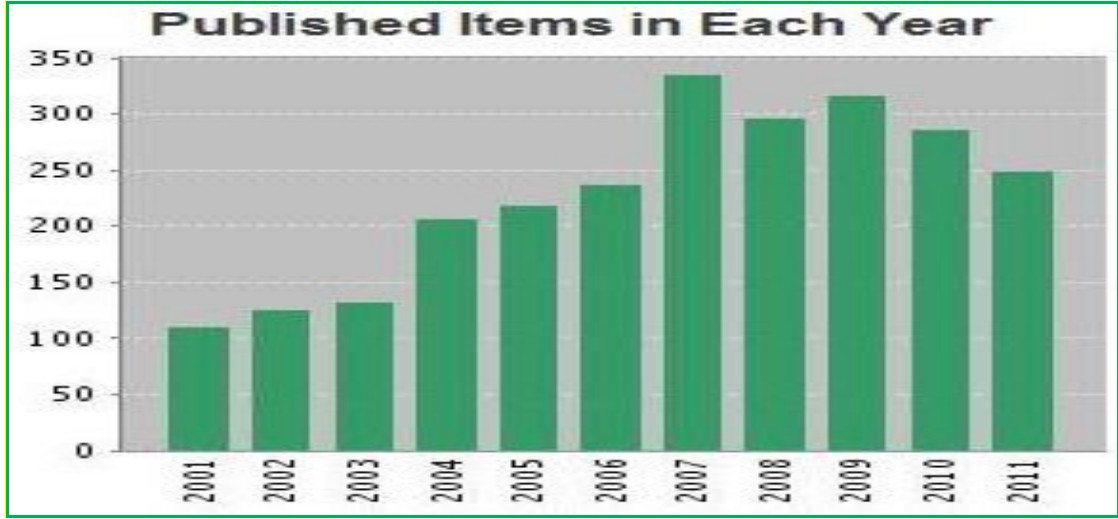

Aşağıdaki grafikte “Trakya Univ” kelimesinin adres olarak kullanılmasıyla elde edilen yayınların, 2001-2011 arasındaki yıllık atıf durumu verilmiştir. Üzerinde oynama yapılamadığından, grafikler Thomson-İsı Web Of Science’den orijinal şekliyle buraya alınmıştır.

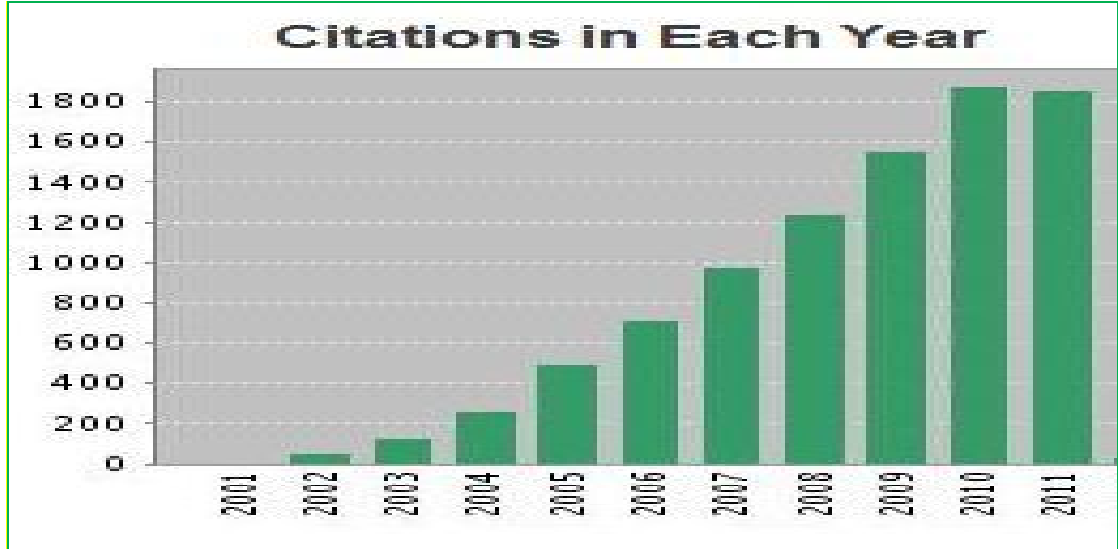

#### 4. İdari Hizmetler

##### 4.1. Mediko Sosyal Hizmetleri

Üniversitemize bağlı Fakülte ve Yüksekokullarda okuyan öğrencilerin sağlık sorunları Sağlık Kültür ve Spor Daire Başkanlığı tarafından çözümlenmektedir. Ailesi herhangi bir sosyal güvenlik kuruluşuna bağlı olmayan öğrencilerimizin tedavi giderleri Üniversitemizce karşılanmaktadır. Bu amaçla Mediko Sosyal Merkezine muayene ve tedavi olmak için başvuran öğrencilerimizin ilgili yıla ait kimlik kartlarını ve sağlık karnelerini ibraz etmeleri halinde muayene ve tedavileri yapılarak Sağlık Kültür ve Spor Daire Başkanlığına fatura edilmektedir. Ancak 01.01.2012 tarihinden itibaren “Genel Sağlık Sigortası” kapsamına geçilmesinden sonra tedavi giderleri öğrencilerimizin Genel Sağlık Sigortalılıkları çeşidine göre Sosyal Güvenlik Kurumu tarafından karşılanacaktır.

Yabancı uyruklu olup Devlet Burslu öğrenim gören öğrencilerimizin tedavi giderleri bu tarihten sonra da tarafımızdan karşılanmaya devam edecektir. Üniversitemiz öğrenci ve personellerine sunulan sağlık hizmeti Balkan Yerleşkesinde yer alan Menza binasındaki Mediko Sosyal Sağlık Birimi tarafından verilmektedir. Mediko Sosyal Sağlık Biriminde; 1 hekim, 3 dış hekimi, 2 psikolog (Sağlık Araştırma ve Uygulama Merkezi’nden haftada 2’şer gün görevlendirme ile), 2 hemşire ve 1 hizmetli olmak üzere öğrenci ve personele sağlık hizmeti



verilmektedir. Ayrıca Mediko Sosyal Merkezinde Kısmi Zamanlı Statüde 2 öğrenci çalışmaktadır. Bu merkezde yapılamayan tedaviler için merkezin vereceği karar doğrultusunda hastalar Trakya Üniversitesi Eğitim Araştırma ve Uygulama Merkezi'ne sevk edilmektedir.

	<b>ÖĞRENCİ</b>	<b>AKADEMİK VE İDARİ PERSONEL</b>
POLİKLİNİK	1278	610
DİŞ POLİKLİNİĞİ	548	358
<b>TOPLAM</b>	<b>1826</b>	<b>968</b>

#### **4.2. Psikolojik Danışma ve Rehberlik Hizmetleri**

1994 yılında oluşturulan ve Mediko Sosyal Sağlık biriminde hizmet veren Psikolojik Danışma ve Rehberlik Merkezinde, öğrencilerimizin gelecek hakkında kişisel kararlar almalarına yardımcı olmak, sorunlarına çözümler bulmak, çevresel zorluklar ve yaşam koşulları ile mücadelelerinde yol göstermek; yalnızlık, yabancılaşma, ümitsizlik gibi benliği bozan ve olumsuz duygulara yol açan durumların nedenlerini araştırarak bu olumsuzlukları gidermek amacı ile çalışmalar yapmak üzere Üniversitemiz Sağlık Araştırma ve Uygulama Merkezi'nden görevlendirilen iki psikolog dönüşümlü olarak görev yapmaktadır.

#### **4.3. Sosyal Hizmetler**

Sosyal Tesisler İşletme Müdürlüğü bünyesinde hizmet veren Üniversitemiz Enez Öğrenci Eğitim, Uygulama ve Dinlenme Tesislerinde, her yıl belirli dönemler halinde öğrencilerimize ve personelimize uygun koşullarda eğitim, tatil ve dinlenme olanağı sağlanmaktadır. Enez Öğrenci Eğitim ve Dinlenme Tesislerinde 2011 Nisan ayında yenileme çalışmalarına başlanmış olup halen yapımı devam etmektedir. Üniversitemiz Anaokulu 100 öğrenci kapasitesi ile çalışanlarımızın okul öncesi ve okul çağındaki çocuklarının çalışma saatleri içerisinde bakım ve eğitimlerini sağlamaktadır.

Ayrıca yine Üniversitemiz Sosyal Tesisler İşletme Müdürlüğü bünyesinde hizmet veren Balkan Yerleşkesi-Trakya Otel 10 oda 18 kişilik konaklama kapasite ile, Armağan Dönertaş Engelliler Oteli 35 oda ve 37 kişilik konaklama kapasitesi ile, 05.05.2011 tarihinde hizmete açılan Balkan Kongre Merkezi Misafirhanesi 27 oda ve 50 kişilik konaklama kapasitesi ile, 28.11.2011 tarihinde hizmete açılan Karaağaç Yabancı Öğrenci Evi 14 oda ve 29 yatak kapasitesi ile konaklama hizmeti vermektedir.

Öte yandan Yüksek Öğrenim Kredi ve Yurtlar Kurumu tarafından Üniversitemize ayrılan burs veya öğrenim ve katkı kredisi kontenjanları akademik birimlerimize iletilerek öğrencilerimize duyurulması sağlanmaktadır. Öğrencilerimiz tarafından yapılan başvurular değerlendirilmek üzere Yüksek Öğrenim Kredi ve Yurtlar Kurumu'na gönderilmekte, ayrıca özel kurum ve kuruluşlar tarafından Üniversitemiz öğrencilerine verilmek istenen burslara ilişkin duyurular yapılarak, ihtiyacı olan öğrencilerimizin faydalanmaları sağlanmaktadır.

#### **4.4. Beslenme Hizmetleri**

Üniversitemizin yemek sunumu, ihale sonucunda belirlenen özel firmalar eliyle yürütülmektedir. Öğrencilerimiz ile akademik ve idari personelimiz, hijyenik koşullarda ve diyetisyen gözetiminde dört çeşit olarak üretilen yemeklerden yıllar itibarıyla belirlenen katkı ücretleri karşılığında yararlanmaktadır. İhaleler coğrafi gruplamaya uygun olarak Edirne merkeze bağlı birimler için gerçekleştirilmekte; bu gruplar içerisinde yer verilmesi olanaklı olmayan dış birimler için ayrıca ihaleye çıkılmaktadır. Yemek üretimleri merkezde Menza binasında hazır halde getirilerek yemek salonlarında sunulmaktadır. Menza binasında 2 diyetisyen ve 1 gıda teknikeri görev yapmaktadır. Merkezde yemek sunumu 9 (dokuz) ayrı salonda yapılmaktadır. Bu salonlar 6 adet öğrenci yemekhanesi ve 7 adet akademik ve idari personel yemekhanesinden oluşmaktadır. Üniversitemiz akademik ve idari personeli ile öğrencilerimizden oluşan yemek denetleme komisyonu, belirli aralıklarla denetimlerde bulunarak yemek sunumunun İhale İdari Şartnamesinde belirtilen hususlara uygunluğunu denetlemektedir. Diyetisyenler gözetiminde hazırlanan Aylık Yemek Listesi mevsimsel ürünler ağırlıklı olarak oluşturulmakta ve yemek çeşitliliğinin sağlanmasına çalışılmaktadır.

#### 4.5. Kısmi Zamanlı Öğrenci Çalıştırma

Trakya Üniversitesinin sosyal amaçlı uygulamalarından biri de ihtiyacı olan öğrencilerine kendi eğitim ve ilgi alanlarında iş olanağı sağlanmasıdır. 5917 Sayılı Kanununun 20. Maddesi ile değişik 2547 Sayılı Kanununun 47. Maddesinin son fıkrasında belirtilen şartlar çerçevesinde kısmi zamanlı çalıştırılan öğrenciler, bilgi ve yeteneklerini birleştirme imkanı bularak üretime katkı yapmakta ve aynı zamanda kendilerine ekonomik kazanç elde etmektedirler. Her eğitim öğretim döneminde Üniversitemizin çeşitli birimlerinde 250-350 arası "Kısmi Zamanlı Öğrenci" çalıştırılmakta olup; bir öğrenciye ayda azami 60 saat üzerinden ücret ödenmektedir.31.12.2011 tarihi itibari ile 307 öğrencimiz Kısmi Zamanlı Statüde çalıştırılmaktadır.

#### 4.6. Spor Hizmetleri

Üniversitemizde Kırkpınar Beden Eğitimi ve Spor Yüksekokulu ile Sağlık Kültür ve Spor Daire Başkanlığının işbirliğinde futbol, voleybol, basketbol, hentbol, judo, karate, tekvando, yüzme ve atletizm başta olmak üzere değişik branşlarda öğrencilere spor hizmetleri sunulmaktadır. Spor takımlarımız belli bir takvim doğrultusunda katıldıkları üniversitelerarası spor karşılaşmalarında önemli derecelere imza atmakta ve şampiyonluklar kazanmaktadır. Üniversite içi spor organizasyonları da birçok branşta yoğun katılımlarla sürdürülmektedir. 2011 yılında Üniversitemiz spor takımları Üniversite Sporları Federasyonu tarafından düzenlenen müsabakalara 15 branşta 32 takımla katılım sağlamışlardır.

TÜ 2011 YILI SPORİF BAŞARILARI			
ORGANİZASYON	YER/TARİH	TEMSİLCİMİZ	DERECE
Üniversitelerarası Bilek Güreşi Şampiyonası	Bilecik 03-05 Mart 2011	Sosyal Bilimler MYO Öğrencisi Kemal BULUT	+90 Kg Sağ ve Sol Kolda Türkiye 2.liği
Üniversitelerarası Türkiye Satranç Şampiyonası	Gaziantep 03-06 Mart 2011	TÜ Erkek Satranç Takımı	Türkiye 3.lüğü
Üniversitelerarası 2.Lig Tenis Müsabakası	Antalya 28 Mart -03 Nisan 2011	TÜ Bay- Bayan Tenis Takımı	Bayan Tenis Takımı 1.Lige Yükseldi
Üniversitelerarası Güreş Şampiyonası	Ordu 13-18 Nisan 2011	TÜ Bay-Bayan Güreş Takımı	Serbest Stil Burcu ÖRSKAYA 67 Kg Türkiye 1.liği Simge YILMAZ 72 Kg Türkiye 1.liği Ebru ÇINKU 51 Kg Türkiye 3.lüğü Erkekler Greko-Romen Türkiye 7.liği Serberste Stil Türkiye 9.luğu
Boğaziçi Üniversitesi Field Day Atletizm Günleri	İstanbul 16-17 Nisan 2011	TÜ Bay-Bayan Atletizm Takımı	Bayanlar Grup 2.liği Erkekler Grup 3.lüğü
Üniversitelerarası Okçuluk Müsabakaları	Antalya 18-19 Nisan 2011	TÜ Erkek Okçuluk Takımı	Türkiye 1.liği
Üniversitelerarası 1.Lig Voleybol Müsabakası	Balıkesir 18-22 Nisan 2011	TÜ Bay-Bayan Voleybol Takımı	Erkekler Grup 3.lüğü
Üniversitelerarası Karate Şampiyonası	Antalya 19-22 Nisan 2011	TÜ Bay-Bayan Karate Takımı	Erkekler Ferdi Türkiye 1.liği ve 3.lüğü Bayanlar Ferdi Türkiye 3.lüğü
Feyziye Mektepleri Vakfı Işık Okulları 6. Satranç Takım Yarışması	İstanbul 29 Nisan-01 Mayıs 2011	TÜ Satranç Takımı	Grup 5.liği
Üniversitelerarası Türkiye Taekwondo Şampiyonası	Konya 13-15 Mayıs 2011	TÜ Bay-Bayan Taekwondo Takımı	Burak ESKİ Ferdî Türkiye 1.liği
Üniversitelerarası Voleybol Türkiye Süper Lige Terfi Müsabakaları	Çorum 17-21 Mayıs 2011	Bay-Bayan Voleybol Takımı	Erkek Voleybol Takımı Türkiye 3.sü
Üniversitelerarası Salon Futbolu Süper Lige Terfi Müsabakaları	Kayseri 23-28 Mayıs 2011	TÜ Erkek Futbol Takımı	Futbol Takımı 1.Lige Yükseldi

Yıl boyunca devam eden grup müsabakaları, şenlik haftası içinde gerçekleşen final ve süper kupa karşılaşmaları ile sonuçlandırılmaktadır. Şenlik etkinlikleri kapsamında Üniversitemiz ile diğer kurum ve kuruluşlar arasında gerçekleştirilen Dostluk Maçı ve gelenekselleşen Veteranlar Maçı ile spor adına dostluk örneği sergilenmektedir. Alt yapıya da önem veren Üniversite yönetimimiz, mevcut açık ve kapalı tesislerin iyileştirilmesi ve yeni tesis kazandırılması ile ilgili çalışmalarını sürdürmektedir. Ayrıca Üniversitemiz Balkan Yerleşkesi Menza binasında bulunan Tırmanma Duvarı, Doğa Sporları Topluluğu üyesi öğrencilerimiz için hizmete sunulmuştur.

Resim 7- TÜ Doğa Sporları Topluluğu



#### 4.7. Kültür Hizmetleri

Kültürel faaliyetler, öğrenci topluluklarımız tarafından yürütülmektedir. Bir akademik danışman gözetiminde, rektörlük oluru ile kuruluşu tamamlanan topluluklar, her öğretim yılı başında öğrencilere tanıtılarak üye kaydı sağlanmakta ve bu topluluklar kendi iç dinamikleri ile ürettiklerini çeşitli platformlarda sergilemektedirler. Bu çalışmaların en değerli ürünü de büyük bir coşku ve katılımı Üniversitemizin farklı mekanlarında gerçekleştirilen geleneksel bahar şenlikleridir. Bahar şenliklerinde, öğrenci topluluklarımızın etkinliklerinin yanı sıra; ünlü sanatçı ve popüler isimlerin Üniversitemiz ve yöre halkı ile buluşması sağlanmaktadır. Halen 51 öğrenci topluluğu bünyesinde yaklaşık 4500 öğrenci belirli bir program dahilinde kültürel, sanatsal ve bilimsel çalışma yapmaktadır. Bu çalışmaların en değerli ürünü de büyük bir coşku ve katılımı Üniversitemizin farklı mekanlarında gerçekleştirilen geleneksel bahar şenlikleridir. Akademik Takvim dikkate alınarak her yıl Mayıs ayında gerçekleştirilen Geleneksel Şenlikler de sürekli zenginleştirilmeye çalışılmıştır. Ana unsurunu kendi topluluklarımız oluşturmakla birlikte; her yıl değişik alanlardan sanatçılar, bilim adamları, show ve spor dünyasından popüler isimler konuk edilerek, renkli etkinlikler gerçekleştirilmektedir. Bu sunumlarda, olabildiğince çok ve değişik mekanlar kullanılarak yöre halkına da ulaşılmakta ve şenlik coşkusu paylaşılmaktadır.

Şenlik Organizasyon Kurulu kararınca şenlik etkinliklerimiz bu yıl önceki yıllardan farklı olarak dışarıdan destek alınmadan, birçoğu Üniversitemiz öğrenci toplulukları tarafından hazırlanan etkinliklerden oluşturulmuştur. Bu yılki şenliklerimizde, Daire Başkanlığımıza bağlı öğrenci topluluklarımızın etkinliklerinin yanı sıra; "Trakya Band-Kenan Grubu", "Kurtar&The Shoot Grubu", "Tomurcuk İstisnalar Müstesna Perküsyon Grubu", "Grup Eskici" ve Blues Of Rumeli&Süheyla Grubu" gibi müzik gruplarının Üniversitemiz ve yöre halkı ile buluşması sağlanmış, gerçekleştirilen konserler renkli görüntülere sahne olmuştur. Öğrenci topluluklarımız tarafından 2011 Yılında toplam 141 planlı etkinlik gerçekleştirilmiştir.(Şenlik programında 35 etkinlik gerçekleştirilmiştir.) Topluluklarımız ayrıca Üniversitemizi il dışındaki 49 ayrı organizasyonda başarıyla temsil etmişlerdir.

## 2011 Yılında Gerçekleştirilen Etkinlik Sayıları

Etkinliğin Türü	Adedi
Söyleşi, seminer, panel, konferans, kongre	47
Halk Oyunları ve Dans Gösterileri	10
Film-Slayt -Belgesel Gösterimi	8
Konser	11
Tiyatro ve Drama	9
Gezi, Kamp, Piknik	3
Şiir Dinletisi ve Dia Gösterisi	1
Nevruz Kutlaması, Anma Töreni, Kan Bağışı Kampanyası, Kermes, Yarışma ve Diğer Aktiviteler	34
Tanışma Toplantısı	10
Fotoğraf - Resim Sergisi	8
<b>Toplam</b>	<b>141</b>

### 4.8. Kütüphane Hizmetleri

Trakya Üniversitesi Kütüphane ve Dokümantasyon Daire Başkanlığı Merkez Kütüphanesi, 1989 yılında, Fen-Edebiyat Fakültesi bünyesindeki kütüphanenin, Türkan Sabancı Kültür Merkezi'ne taşınması ile oluşturulmuştur. Uzun süre, Türkan Sabancı Kültür Merkezi binasında faaliyetlerini sürdüren Merkez Kütüphane, Balkan Yerleşkesinde yapımı tamamlanan yeni hizmet binasına 19 Mayıs 2004 tarihinde taşınmıştır. Merkez Kütüphane modern bir hizmet binasına sahiptir. Kütüphane 5.150 m<sup>2</sup> kapalı kullanım alanına sahip olup, 2 blok ve 3 'er kattan oluşmaktadır. Binada soğuk-sıcak klima sistemi mevcuttur. Merkez kütüphanenin mevcut koleksiyonunun oluşturduğu raf uzunluğu 5 km. olup, yaklaşık 150.000 kitap kapasitesine sahiptir. Kütüphanede aynı anda 600 okuyucuya hizmet verilebilmektedir.

	2010	2011
Merkez Kütüphaneye Gelen Kullanıcı Sayısı	386.640	499.658
Materyal Sayısı	75.512	97.155
Aktif Üye Sayısı	21.162	23.344
Ödünç Verilen Materyal Sayısı	38.657	32.290

Kütüphane ve Dokümantasyon Daire Başkanlığına bağlı, Ayşekadın ve Ahmet Karadeniz Yerleşkelerinde hizmet veren 2 şube kütüphanesi bulunmaktadır. Ayşekadın Yerleşkesi Şube Kütüphanesi 264 m<sup>2</sup>, Ahmet Karadeniz Yerleşkesi'nde yer alan İ.Hulusi Güngör Kütüphanesi'de 200 m<sup>2</sup> alanda hizmet vermektedir. Ayşekadın Yerleşkesi Şube Kütüphanesi yeni hizmet binasında aynı anda 49 kişiye hizmet vermektedir. Merkez Kütüphane'de kitaplar açık raf sistemine göre düzenlenmiş olup, yayınlar raflara DOS (Dewey Onlu Sınıflama) sistemine göre yerleştirilmiştir. Raflarda gerekli yönlendirmeler bulunmaktadır. Süreli yayınlar ise açık raf düzeninde ve alfabetik olarak yerleştirilmiştir. Günümüzde basılı yayınların yerini, internet üzerinden erişilebilen on-line elektronik kaynaklar almaya başladığından Üniversitemiz Merkez Kütüphanesi de birçok veritabanını kütüphane kullanıcılarının hizmetine sunmuştur. Kullanıcılar, abone olunan veritabanlarına, e-dergilere, e-kitaplara ve diğer kütüphanecilik hizmetlerine Merkez Kütüphane Web ([www.trakya.edu.tr/kutuphane](http://www.trakya.edu.tr/kutuphane)) sayfasından ulaşabilmektedir.2011 yılında Üniversitemiz öğretim elemanlarının bilimsel çalışmalarına kaynak teşkil etmek amacıyla 22 adet veritabanına abone olunmuştur. Trakya Üniversitesi Merkez Kütüphanesi online veritabanı aboneliklerini, Anadolu Üniversite Kütüphaneleri Konsorsiyumu (ANKOS) kapsamında gerçekleştirmektedir. Ayrıca TÜBİTAK ULAKBİM'in oluşturduğu "Elektronik Kaynaklar Ulusal Akademik Lisansı" (EKUAL) kapsamındaki veritabanlarına da ücretsiz erişim sağlanmaktadır.

TRAKYA ÜNİVERSİTESİ MERKEZ KÜTÜPHANESİ VERİ TABANLARI			
1	ACS (AMERICAN CHEMICAL SOCIETY)	12	IOP (INSTITUTE OF PHYSICS)
2	BMJ JOURNALS	13	ISI WEB OF SCIENCE (1900- )
3	CAMBRIDGE JOURNALS	14	JSTOR
4	CLINICAL EVIDENCE	15	KNOVEL E-KİTAPLAR
5	EBRARY	16	OVID (LWW DERGİLERİ)
6	EBRARY ONLINE SHEET MUSIC	17	OXFOR JOURNALS ONLINE
7	EBSCO HOST	18	REAXYS
8	ELSEVIER SCIENCE DIRECT	19	SPRINGER LINK
9	EMERALD	20	TAYLOR & FRANCIS
10	HİPERKİTAP	21	UpToDate
11	IEEE Xplore / IEE	22	WILEY BLACKWELL

Balkan Ülkeleri Kütüphanelerindeki koleksiyonların paylaşımı doğrultusunda kaynaklara ortak erişimin sağlanması, bilgi-belge yönetimi ve arşivler ile ilgili alanlarda kalitenin yükseltilmesi amacıyla, Trakya Üniversitesi Kütüphane Dokümantasyon Daire Başkanlığı Merkez Kütüphanesi tarafından 29 Temmuz 2009'da Balkan Ülkeleri Kütüphaneler Birliği kurulmuştur. Birlik başkanlığını Üniversitemiz Kütüphane Dokümantasyon Daire Başkanlığı yürütmektedir. 21-23 Ekim 2010 tarihlerinde Üniversitemiz ev sahipliğinde gerçekleşen toplantının devamı 17-19 Ekim 2011 tarihlerinde Romanya'nın Iasi kentinde Zirat Bilimleri ve Veterinerlik Üniversitesi "Ion Ionescu de la Brad Kütüphanesi" ("Ion Ionescu de la Brad" University of Agricultural Sciences and Veterinary Medicine) tarafından gerçekleştirilmiştir. Merkez Kütüphane, akademik takvim döneminde Pazartesi-Cuma günleri arası saat: 08:30-22:00, Cumartesi günleri saat 09:00-17:00, yaz döneminde ise Pazartesi-Cuma günleri arası 08:30-17:30 saatleri içinde hizmet vermektedir.

## 5. Proje Faaliyetleri

### 5.1. Eğitim Projeleri

2011 mali yılında 200 adet bilimsel araştırma projesi desteklenmiş, 198 adet bilimsel araştırma projesi kapanmıştır. Projelerin 190 adedi tamamlanmış olup, 7 proje ise geri çekilmiş 1 adet proje iptal edilmiştir.

ARAŞTIRMA PROJELERİ								
PROJELER	Önceki Yılda Devreden Projeler		Yıl İçinde Eklenen Projeler		Toplam Proje		Yıl İçinde Tamamlanan Projeler	
	SAYI	TUTAR	SAYI	TUTAR	SAYI	TUTAR	SAYI	TUTAR
TUBİTAK	11	1.675.523,00	3	477.100,00	14	2.152.623,00		
Bilimsel Araştırma Projeleri	319	7.627.095,00	200	5.927.692,00	519	13.554.787,00	190	4.424.858,00
<b>TOPLAM</b>	<b>330</b>	<b>9.302.618,00</b>	<b>203</b>	<b>6.404.792,00</b>	<b>533</b>	<b>15.707.410,00</b>	<b>190</b>	<b>4.424.858,00</b>

## 5.2. Yatırım Projeleri:

Üniversitemiz 2011 yılı yatırım programında yer alan projeler ile projelere ilişkin bilgiler aşağıda açıklanmıştır.

2011 YILI YATIRIM PROJELERİ							(1000 TL)
	PROJENİN ADI	BAŞLANGIÇ ÖDENEĞİ	EKLENEN (+)	DÜŞÜLEN (-)	TOPLAM ÖDENEK	HARCANAN	AÇIKLAMALAR
1	Etüd Projesi	100			100	20	Yılı içindeki yatırım projelerinin çeşitli etüd ve projeleri tamamlanmıştır.
2	Derslik ve Merkezi Birimler	9000	1000		10.000	7650	İpsala MYO Derslik Blok İnşaatı tamamlandı. Sağlık Bilimleri Fakültesi İnşaatı ile BESYO, Edebiyat Fakültesi ve Devlet Konservatuarı Derslik Blok inşaatları devam etmektedir. Balkan Yerleşkesi Yemekhane Binası İnşaatı ve Enez MYO İnşaatı ise ihale sürecindedir.
3	Kampus Altyapısı	1500			1500	1378	Üniversitemiz Ayşekadın Yerleşkesi, Balkan Yerleşkesi, Keşan Yusuf Çapraz Uyg.Bil. Y.O Yerleşkesi ve Makedon Yerleşkesi altyapı imalatları tamamlanmıştır.
4	Muhtelif İşler	4398	70		4468	3690	Üniversitemiz birimlerinin tadilat ve onarımları yapılarak, makine ve teçhizat ihtiyaçları karşılanmıştır.
5	Onkoloji Mer.İnş.		2880		2880	2880	Onkoloji Merkezi İnşaatı tamamlanmış olup hizmete açılacaktır.
6	Hastane Reorganizas.	3000	4147		7147	5867	Yeni Doğan Yoğun Bakım Pol. tadilatı ve Onarım işi, Kardiyoloji A.B.D. Tadilat ve Onarım işi tamamlanmış olup, Kalp Damar ve Anestezi Binası inşaatı işleri yapılmaktadır.
7	Açık ve Kap. Spor Tes.	1000			1000	1000	Ayşekadın Yerleşkesi Açık Spor Sahası ve Keşan Yusuf Çapraz Uyg. Bil. Y. O Açık Spor Tesisleri tadilatı yapılmıştır.
8	II. Beyazıt Küll. Rest.ve Ona.	500			500	500	Makedon Yerleşkesi Mimarlık Bölümü hizmet binasının tadilat ve onarımları yapılmıştır.
9	Merk.Araş. Lab. İnş.	3000				2983	Merkezi Araştırma Laboratuvarı inşaatı imalatları tamamlanmıştır.
10	Bilimsel Araştır. Proj.	1100				1100	
11	Kamulaştırma	2	410		412	310	
<b>Toplam</b>		<b>23.600</b>	<b>8507</b>		<b>28.007</b>	<b>27.378</b>	

## II. PERFORMANS BİLGİLERİ

A- TEMEL POLİTİKA VE ÖNCELİKLER

B- AMAÇ VE HEDEFLER

C- PERFORMANS HEDEF VE GÖSTERGELERİ İLE FAALİYETLER

## II. PERFORMANS BİLGİLERİ

### A- TEMEL POLİTİKA VE ÖNCELİKLER

#### 1- Dokuzuncu Beş Yıllık Kalkınma Planı

TÜ 2012 Yılı Performans Programının hazırlanmasında ve programda yer alan hedef ile faaliyetlerin belirlenmesinde 9. Beş Yıllık Kalkınma Planı temel referans belgesi olarak ele alınmıştır. Üniversitemizin görev, yetki ve sorumlulukları çerçevesinde ifa edeceği faaliyetlerle ulaşacağı hedeflerin, 9. Beş Yıllık Kalkınma Planı ile ortaya konulan strateji, politika, hedef ve öncelikleri ile uyumu sağlanmıştır.

9. Beş Yıllık Kalkınma Planı Starejisi ile TÜ 2012 Yılı Performans Hedefleri arasındaki ilişki alanları aşağıdaki tabloda gösterilmektedir.

9. BEŞ YILLIK KALKINMA PLANI ve TÜ 2012 YILI PERFORMANS HEDEFLERİNİN İLİŞKİ ALANLARI
<b>REKABET GÜCÜNÜN ARTIRILMASI</b>
Ar-ge ve Yenilikçiliğin Geliştirilmesi
Bilgi ve İletişim Teknolojilerinin Yaygınlaştırılması
<b>BEŞERİ GELİŞME VE SOSYAL DAYANIŞMANIN GÜÇLENDİRİLMESİ</b>
Eğitim Sisteminin Geliştirilmesi
Sağlık Sisteminin Etkinleştirilmesi
Kültürün Korunması, Geliştirilmesi ve Toplumsal Diyalogun Güçlendirilmesi
<b>KAMU HİZMETLERİNDE KALİTE VE ETKİNLİĞİN ARTIRILMASI</b>
Politika Oluşturma ve Uygulama Kapasitesinin Artırılması
E-Devlet Uygulamalarının Yaygınlaştırılması ve Etkinleştirilmesi

#### 2- Hükümet Programı

Beş Yıllık Kalkınma Planları, kurumsal düzeyde stratejik planlara karşılık gelirken, kalkınma planlarının yıllık uygulama dilimlerini gösteren belge niteliğindeki Hükümet Programları ise kurumsal düzeyde performans programlarına karşılık gelmektedir.

Bu sebeple, TÜ 2012 Yılı Performans Programının hazırlanmasında ve programda yer alan hedef ile faaliyetlerin belirlenmesinde hükümet programı da temel referans belgesi olarak ele alınmıştır. Üniversitemizin görev, yetki ve sorumlulukları kapsamında ifa edeceği faaliyetlerle ulaşacağı hedeflerin, hükümet programında yer alan gelişme eksenleri ve önceliklerle uyumlu olmasına özen gösterilmiştir.

Hükümet Programı ile TÜ 2012 Yılı Performans Hedefleri arasındaki ilişki alanları aşağıdaki tabloda gösterilmektedir.



<b>AR-GE ve Yenilikçiliğin Geliştirilmesi</b>	Özel sektör ile üniversiteler ve araştırma kurumları arasındaki işbirliğini geliştirmeye yönelik programlar ve rekabet öncesi Ar-Ge işbirlikleri desteklenecektir.
	Başta öncelikli teknoloji alanlarında olmak üzere, özel sektörün ihtiyaçları da dikkate alınarak, araştırmacı insan gücü nitelik ve nicelik yönünden geliştirilecektir.
<b>Eğitim Sisteminin Geliştirilmesi</b>	Eğitimde kalite, rekabet ve verimliliği artırmaya yönelik olarak idari yapı yeniden düzenlenecektir.
	Eğitimin tüm kademelerinde fiziki ve beşeri altyapı eksiklikleri giderilerek erişim ve kalite artırılabilecek, bölgesel dengesizlikler azaltılacaktır.
	Eğitimin tüm kademelerinde fırsat eşitsizliği azaltılacak, öğrencilerin kişisel gelişimlerine yönelik faaliyetler artırılabilecektir.
	Orta ve yükseköğretimde öğrenci ve öğretim elemanı değişimi ve hareketliliğini yaygınlaştırıp artırmaya yönelik uluslararası programlar ile yabancı öğrenci ve bilim insanlarının ülkemizdeki eğitim ve öğretim faaliyetlerine katılmasına yönelik hibe programları yaygınlaştırılacak ve yenileri oluşturulacaktır.
<b>Sağlık Sisteminin Etkinleştirilmesi</b>	Sağlık hizmetlerine erişilebilirlik artırılabilecektir.
<b>Kültürün Korunması, Geliştirilmesi ve Toplumsal Diyalogun Güçlendirilmesi</b>	Kültürel mirasımızın korunması, tanıtılması ve geliştirilmesine önem verilecektir.
<b>Politika Oluşturma ve Uygulama Kapasitesinin Artırılması</b>	Merkezi yönetim kapsamındaki tüm kamu idarelerine hizmet verecek bir bilişim sistemi geliştirilecektir.
<b>E-Devlet Uygulamalarının Yaygınlaştırılması ve Etkinleştirilmesi</b>	Vatandaş ve iş dünyasının ihtiyaçlarına yönelik e-devlet hizmetlerinde iş süreçleri, idari yüklerin azaltılması, mükerrerliklerin giderilmesi ve birlikte çalışabilirliğin sağlanması yönünde iyileştirilecektir.
	Hizmet verimliliğini artıracak, hızlı kazanım ve tasarruf sağlayacak uygulamalara, temel veri tabanları ile ortak altyapı ve hizmetlere öncelik verilecek; BİT projelerinde kurumlar arası koordinasyon ve güvenli elektronik ortamlarda bilgi paylaşımı esas alınacaktır.
	e-Devlet Ana Kapısı üzerinden sunulan hizmet sayısı artırılabilecektir.

### 3- Trakya Üniversitesinin Temel Politikası ve Öncelikleri

**Temel Politika:** Trakya Üniversitesi; Atatürkçü çizgide, Türkiye Cumhuriyeti'nin hedefleri çerçevesinde, ödün vermeden aklın ve bilimin yol göstericiliğinde, bilimsel değerler ışığında; bölgesine, ülkesine ve insanlığa hizmet etmeyi ilke edinen, rasyonel düşünceyi temel alan, donanımlı bilim insanı ve öğrenciler yetiştirmek, çağdaş, bilimsel, teknolojik, kültürel ve sanatsal gelişmeye katkıda bulunacak yüksek düzeyde bilimsel çalışmalar ve araştırmalar yapmak ve bunları toplumun yararına sunmayı temel politikası olarak kabul etmiştir. Bu anlayış içerisinde eğitim politikamızın temel amacı ise şudur:

Düşünme, algılama ve problem çözme yeteneği gelişmiş, yeni fikirlere açık, özgüven ve sorumluluk duygusuna sahip, Atatürk ilkelerine bağlı, demokratik değerleri benimsemiş, milli kültürü özümsemiş, farklı kültürleri yorumlayabilen bilgi toplumu insanını yetiştirmek

**Öncelikler:** Üniversitemizin benimsemiş olduğu temel eğitim politikası ve temel eğitim politikasına yönelik edindiği temel amaç kapsamında belirlenen öncelikleri şunlardır:

- Eğitimde kalite, verimlilik ve rekabeti artırmaya yönelik olarak gerekli tedbirler alınacaktır.

- Eğitim müfredatı gözden geçirilerek, gerekli güncellemelere devam edilecek, ihtiyaç duyulan alanlarda hizmetiçi eğitim faaliyetleri yapılacaktır.
- Tüm eğitim birimlerimizde donanım ihtiyacı karşılanacak, fiziki altyapı geliştirilecektir.
- Eğitimde bilgi teknolojilerinin kullanımı yaygınlaştırılacak ve etkin hale getirilecektir.
- Üniversitemiz Sağlık Araştırma ve Uygulama Merkezi'nin verimli ve tercih edilir olması sağlanacaktır.
- Üniversitemiz Avrupa Yüksek Öğrenim Alanı ve Avrupa Araştırma Alanı'na uyumu sağlamak amacıyla SOCRATES/Erasmus, Leonardo da Vinci (LdV) ve Lingua programlarına etkin bir şekilde katılacaktır.
- 7.Çerçeve Programları'na etkin bir şekilde katılım sağlanacaktır.
- Eğitim-öğretimde kalite güvence sisteminin Bologna sürecine uygun olarak planlanması ve uygulanması sağlanacaktır.
- Sınır ötesi işbirliği projelerine aktif olarak katılım sağlanacaktır.
- Balkan dilleri bölümü geliştirilecek, Türk Dili ve Edebiyatı, Tarih, Arkeoloji ve Sanat Tarihi bölümleri başta olmak üzere tüm akademik, teknolojik, bilimsel, kültürel ve sanatsal altyapı geliştirilecektir.
- Uzaktan Eğitim ve Sürekli Eğitim Merkezleri etkin hale getirilecektir.
- Akreditasyon çalışmaları tüm birimlere yayılacak ve toplam kalite anlayışı hakim kılınacaktır.
- Evrensel değerlere, bölgesel ve ulusal kalkınmaya katkısı olan projelere ve AR-GE çalışmalarına ağırlık verilecektir.
- Yönetim bilgi sistemlerinin kurulması ve geliştirilmesi sağlanacaktır.
- Üniversitemizde ISO-9001 Kalite Sistemi tüm birimlerimizi kapsayacak şekilde yaygınlaştırılacaktır.
- Teknopark geliştirilecektir.

## **B- AMAÇ VE HEDEFLER**

### **1- Misyon**

Bilimsel değerler ışığında; bölgesine, ülkesine ve insanlığa hizmet etmeyi ilke edinen, rasyonel düşünceyi temel alan, donanımlı bilim insanı ve öğrenciler yetiştirmek.

Çağdaş, bilimsel, teknolojik, kültürel ve sanatsal gelişmeye katkıda bulunacak yüksek düzeyde bilimsel çalışmalar ve araştırmalar yapmak ve bunları toplum yararına sunmak.

### **2- Vizyon**

Ulusal ve uluslararası düzeyde bilim, sanat, kültür ve spor alanlarında lider, tercih edilen ve saygınlığı olan bir üniversite olmak.

### 3- Stratejik Amaç Ve Hedefler

STRATEJİK AMAÇ VE HEDEFLER	
<b>Stratejik Amaç-1</b> Çağın gereklerine uygun nitelikli öğrenci yetiştirmek	
<b>Stratejik Hedefler</b>	
1.1.	Öğrencilerimizin kişisel gelişimlerinde etkin rol alarak, lider öğrenci profilini geliştirmek
1.2.	Öğrenci odaklı eğitimi sürdürülebilir kılmak
1.3.	Öğrencilerimizin ulusal ve uluslar arası bilimsel, sanatsal, kültürel toplantı ve fuarlara katılımlarını artırmak
1.4.	Üniversitemizde çift anadal ve yandal programları oluşturmak
1.5.	Öğrencilerimiz için meslek hayatına yönelik danışmanlık hizmeti veren birimler oluşturmak
1.6.	Meslek yüksekokullarında mesleki eğitim koşullarını geliştirmek
1.7.	Üniversitemizin tüm eğitim birimlerinde yabancı dil hazırlık programları açmak
<b>Stratejik Amaç-2</b> Üniversitemizin eğitim ve öğretimini, çağdaş standartlara uygun hale getirmek	
<b>Stratejik Hedefler</b>	
2.1.	Akademik birimler arasındaki öğrenci/öğretim elemanı sayısındaki dengesizliği gidermek
2.2.	Akademik personel açığını kapatmak amacıyla, Öğretim Üyesi Yetiştirme Programı'na (ÖYP) aktif olarak katılmak
2.3.	Derslerin işleyiş yöntemlerini ve içeriklerini, bölgesel gereksinimleri ve değişen koşulları dikkate alarak güncellemek, yeni öğretim tekniklerini kullanarak eğitim kalitesini arttırmak
2.4.	Üniversitemizin yüksek lisans ve doktora programı olmayan birimlerinde bu programları açmak
2.5.	Üniversitemizin Avrupa Yüksek Öğretim Alanı ve Avrupa Araştırma Alanı'na uyumunu sağlamak amacıyla SOCRATES/Erasmus, Leonardo da Vinci (LdV) ve Lingua programlarının etkin bir şekilde yürütülmesini sağlamak
2.6.	Üniversitemizin tüm bölümlerinde AB ülkeleriyle öğrenci değişimini gerçekleştirmek
2.7.	7. Çerçeve Programları'na etkin bir şekilde katılımı sağlamak
2.8.	Eğitim-öğretimde kalite güvence sisteminin Bologna sürecine uygun olarak planlanmasını ve uygulanmasını sağlamak
2.9.	Avrupa Kredi Transfer Sistemi'ne uyumu geliştirmek
2.10.	Avrupa Komisyonu'ndan Diploma Eki Etiketini almak
2.11.	Sınır ötesi işbirliği projelerine aktif olarak katılmak
2.12.	TEMPUS programına katılmak
<b>Stratejik Amaç-3</b> Üniversitemiz akademik birimlerini, yurtiçi ve yurtdışından gelecek öğrenciler için cazibe merkezi haline getirmek	
<b>Stratejik Hedefler</b>	
3.1.	Türk Dili ve Edebiyatı, Tarih, Arkeoloji ve Sanat Tarihi bölümleri başta olmak üzere tüm birimlerde akademik, teknolojik, bilimsel, kültürel ve sanatsal altyapıyı geliştirmek
3.2.	Balkan Dilleri Bölümü'nü geliştirmek
3.3.	Uzaktan Eğitim ve Sürekli Eğitim Merkezlerini, etkin birimler haline getirmek

3.4. Yurtdışı üniversitelerle ikili anlaşma sayısını artırmak

3.5. Üniversitemizin etkin tanıtımının yapılmasını sağlamak

**Stratejik Amaç-4**  
**Üniversitemizin ulusal ve uluslar arası akademik saygınlığını geliştirmek**

**Stratejik Hedefler**

4.1. Öğretim üyelerimizin, indeksli (SCI, SSCI, AHCI vb.) ulusal ve uluslar arası dergilerde yılda en az bir yayın yapmasını sağlamak

4.2. Uluslar arası düzeyde öğretim üyesi, araştırmacı, uygulayıcı bilim ve sanat insanları yetiştirmek

4.3. Alınan patent sayısını artırmak

4.4. Ulusal ve uluslar arası etkinlikler için kongre merkezi kurmak

**Stratejik Amaç-5**  
**Çağdaş bilgi teknolojileri ile donatılmış, en üst düzeyde araştırma olanaklarının sunulduğu bir bilgi merkezi olmak**

**Stratejik Hedefler**

5.1. Yeterli bilgisayar laboratuvarı donanımını sağlamak ve internet olanaklarını geliştirmek

5.2. Kütüphane hizmetlerinin daha etkin ve daha yaygın sunulmasını sağlamak

5.3. Bilim, kültür ve sanat alanlarında basılı kaynak sayısını arttırmak

5.4. Öğretim elemanlarını proje tasarlama, yönetim ve koordinasyon konusunda bilgilendirmek ve eğitmek

5.5. Araştırma sonuçlarının teknolojiye dönüştürülebilir hale gelmesini sağlayarak artı değerler oluşturmak

5.6. Evrensel değerlere, bölgesel ve ulusal kalkınmaya katkısı olan projeleri ve AR-GE çalışmalarını geliştirmek

**Stratejik Amaç-6**  
**Organizasyon yapımızı, çağdaş yönetim tekniklerini kullanarak öğrenciler ve çalışanlar için etkin ve verimli hale getirmek**

**Stratejik Hedefler**

6.1. Kendisine yapılan eleştirileri hak kabul eden bir yönetim anlayışını üniversitenin her birimine yaygınlaştırmak

6.2. Şeffaf, etik, sorumluluk taşıyan ve paylaşımı ön plana çıkaran yönetim anlayışını, tüm birimlere yaygınlaştırmak

6.3. Üniversitemizin yetkili bağımsız kuruluşlarca denetimini sağlamak

6.4. Üniversitemiz birimlerinin akademik ve idari kadro analizini yapmak

6.5. İdari personel için uygulanan atama ve yükseltmelerde, kariyer ve liyakat ile birlikte performansa dayalı bir sistem oluşturmak

6.6. Akreditasyon çalışmalarını tüm birimlere yaymak ve toplam kalite anlayışını hakim kılmak

6.7. Üniversitemiz genelinde donanım, altyapı ve uzman personel ihtiyacını karşılamak

6.8. Yönetim bilgi sistemlerinin kurulmasını ve geliştirilmesini sağlamak

6.9. Üniversitemizde ISO-9001 Kalite Yönetim Sistemi'ni yaygınlaştırmak

6.10. E-Üniversite (e-imza, e-evrak vb.) altyapısını geliştirmek

6.11. İstatistiksel kayıt ve kalite kontrol sistemlerini kurmak

**Stratejik Amaç-7**  
**Üniversite-sanayi işbirliğini geliştirmek**

**Stratejik Hedefler**

- 7.1. Endüstri destekli laboratuvarlar kurmak ve ortak kullanılmasını sağlamak
- 7.2. TEKNOPARK kurmak ve geliştirmek
- 7.3. TEKMER aracılığı ile bölgemizdeki KOBİ kapsamında olan işletmeleri bilgilendirmek ve desteklemek
- 7.4. KOSGEB ile ilişkileri geliştirmek
- 7.5. SANTEZ ve benzeri programlara etkin olarak katılmak

**Stratejik Amaç-8**  
**Paydaşlarımızın memnuniyetini ve üniversitemizi sahiplenme duygularını en üst düzeye çıkarmak**

**Stratejik Hedefler**

- 8.1. Personele yönelik ödül ve teşvik sistemi geliştirmek
- 8.2. Personelin çalışma koşullarını ve ortamlarını iyileştirmek
- 8.3. Sahip olunan sosyal, sportif, sanatsal ve kültürel mekanları işlevsel kılmak
- 8.4. Kreş, Anaokulu, ilköğretim okulu hizmetlerini vermek ve geliştirmek
- 8.5. Kurum kültürü ve kurum kimliğini geliştirmek
- 8.6. Mezun öğrencilerimiz ve emekli personelimizle sıkı bağlar oluşturmak

**Stratejik Amaç-9**  
**Yararlanıcıların tüm ihtiyaçlarını karşılayabileceği yerleşkelere sahip olmak**

**Stratejik Hedefler**

- 9.1. Tüm yerleşkelerimizi, günümüz şartlarında çağdaş, yaşanabilir, modern mekanlar haline getirmek
- 9.2. Öğrencilerimizin ve personelimizin yararlanabileceği sosyal ve kültürel amaçlı tesislerin yapılmasını sağlamak
- 9.3. Çevre dostu yerleşkelere sahip olmak
- 9.4. Engelli dostu yerleşkelere sahip olmak
- 9.5. Yerleşkelerimizi ağaçlandırmak, çevre düzeni çalışmalarına önem vermek

**Stratejik Amaç-10**  
**Üniversitemiz Sağlık Araştırma ve Uygulama Merkezi'nin verimli çalışmasını ve tercih edilir olmasını sağlamak**

**Stratejik Hedefler**

- 10.1. Hasta yatış süresi ortalamasını 5 gün ve altına indirmek
- 10.2. Yatak doluluk oranını % 85'in üzerinde tutabilmek
- 10.3. Enfeksiyon oranını % 5'in altına indirmek
- 10.4. Hastanın tek bir noktadan tanı ve tedavi hizmeti almasını sağlamak
- 10.5. Laboratuvar sonuçlarının daha hızlı ve güvenilir hale gelmesini sağlamak
- 10.6. Otomasyon sistemini geliştirmek
- 10.7. Sağlık hizmetlerinde kaliteyi artırmak için yeni teknolojileri üniversitemize kazandırmak
- 10.8. Hematolojik ve onkolojik hastaların tedavisi için Kemik İliği ve Organ Nakli Merkezi'ni kurmak

10.9.	Yanık Tedavi Ünitesi'ni hayata geçirmek
10.10.	İnfertilite (kısırlık) tedavisi için Tüp Bebek ve Prenatal Tanı Merkezi'ni açmak
10.11.	Yaşlılık ve yaşlılığa bağlı sorunların çözümü için Geriatri Merkezi kurmak
10.12.	Gündüz Psikiyatri Kliniği oluşturmak
10.13.	Çocuk-Ergen ve Erişkin Diyabet Merkezi kurmak
10.14.	Bölge sporcularına sağlık eğitimi ve hizmeti vermek amacıyla Sporcu Sağlık Merkezi'ni yapılandırmak
<b>Stratejik Amaç-11</b> <b>Üniversitemizi yörelin kültürel dokusuna daha fazla katkı yapar hale getirmek</b>	
<b>Stratejik Hedefler</b>	
11.1.	II. Bayezid Külliyesi'ndeki Tıp Medresesi ve İmaret bölümlerini tarihi geçmişiyle bağlantılı olarak yapılandırmak
11.2.	Kırkpınar ve Değerleri Araştırma ve Uygulama Merkezi'ni kurmak
11.3.	Selimiye Camii ve Külliyesi'nin UNESCO Dünya Kültürel ve Doğal Miras listesine girmesine katkı sağlamak
11.4.	Modern Resim ve Heykel Müzesi'ni daha uygun bir mekana taşımak

## C- PERFORMANS HEDEF VE GÖSTERGELERİ İLE FAALİYETLER

### 1- Birinci Performans Hedefi

İdare Adı	38.14 - TRAKYA ÜNİVERSİTESİ
<b>Amaç-1</b>	Çağın gereklerine uygun nitelikli öğrenci yetiştirmek
<b>Hedef-1.1</b>	Öğrencilerimizin kişisel gelişimlerinde etkin rol alarak, lider öğrenci profilini geliştirmek

<b>Performans Hedefi -1.1.1</b>	2012 yılında Üniversitemizde eğitim-öğretim hizmetinin nitelik ve nicelik kapasitesi artırılarak sunulmaya devam edecektir.
2012 yılında Üniversitemizde eğitim-öğretim hizmetinin nitelik ve nicelik kapasitesi artırılarak sunulmaya devam edilmesi hedeflenmektedir.	

Performans Göstergeleri		2010	2011	2012
<b>1</b>	Öğrenci Sayısındaki Değişim Oranı	13,50	17	17,50
(2012 Yılı Öğrenci Sayısı – 2011 Yılı Öğrenci Sayısı)/ 2011 Yılı Öğrenci Sayısı *100				
<b>2</b>	Öğretim Elemanı Sayısındaki Değişim Oranı	-0,1	5,6	6,3
(2012 Yılı Öğretim Elemanı Sayısı – 2011 Yılı Öğretim Elemanı Sayısı) / 2011 Yılı Öğretim Elemanı Sayısı*100				
<b>3</b>	Öğretim Elemanı Başına Öğrenci Sayısı	20	22	20
Öğrenci Sayısı/ Öğretim Elemanı Sayısı				
<b>4</b>	Öğrenci Başına Kapalı Alan	16,00	16,50	17,00
Kapalı Alan / Öğrenci Sayısı				
<b>5</b>	Lisansüstü Öğrencilerin ALES ve Lisans Mezuniyet Notu Ortalaması	65	75	82
Hesaplanacak (SAY.EA. ve SÖZ Ortalaması)				
<b>6</b>	Yabancı Dil Hazırlık Programı Bulunan Bölüm Sayısı	9	10	15
Sayılacak				

Faaliyetler	Kaynak İhtiyacı		
	Bütçe	Bütçe Dışı	Toplam
<b>1</b> Eğitim - öğretim hizmetinin sunulması, yeni okul ve bölümlerin açılması, yabancı dil hazırlık programlarının yaygınlaştırılması, eğitim programlarının güncellenmesi, uzaktan eğitim ve sürekli eğitimin etkin olarak kullanılması ve mesleki teknik gezilerin düzenlenmesi.	77.708.000		77.708.000
<b>Genel Toplam</b>	<b>77.708.000</b>		<b>77.708.000</b>

### AMAÇ- HEDEF İLİŞKİSİ

Üniversitemizde sunulmakta olan eğitim-öğretim hizmetinin nitelik ve nicelik kapasitesinin artırılması; yeni eğitim-öğretim birimleri, yeni yabancı dil hazırlık programları, güncellenmiş programlar, modern ve alternatif eğitim metodları ile uygulamalı eğitim gibi girdilerin tedariki ile mümkün olacaktır. Hedefe ulaşıldığı takdirde daha nitelikli bir eğitim-öğretim hizmeti üretilecek olduğundan, sürecin sonunda kişisel gelişim standartları daha yüksek lider öğrenci çıktısı sağlanacağı düşünülmektedir.

### FAALİYET BİLGİSİ

**EĞİTİM-ÖĞRETİM FAALİYETİ :** Performans hedefini gerçekleştirmek üzere ifa edilecek eğitim-öğretim faaliyeti kapsamında, bir yandan mevcut eğitim-öğretim hizmeti (kayıt, sınav, ders, staj vb.) sunulmaya devam edilecek olup, öte yandan eğitim-öğretim kapasitesinin artırılmasına yönelik yeni okul ve bölümlerin açılması, yabancı dil hazırlık programlarının yaygınlaştırılması, eğitim programlarının güncellenmesi, uzaktan eğitim ve sürekli eğitim gibi alternatif eğitim metodlarının etkin olarak kullanılması ve mesleki teknik gezilerin düzenlenmesi gibi aktivitelerin yapılması planlanmaktadır.

### GÖSTERGE BİLGİLERİ

**Öğrenci Sayısındaki Değişim Oranı:** Eğitim-öğretim hizmetindeki nicel kapasite artışının ölçülmesi amacıyla belirlenmiştir. Öğrenci sayıları eğitim kurumlarının büyüklüğünün ölçülmesinde genellikle kullanılan bir veri olup, öğrenci sayısındaki değişim oranının takip edilerek nicel kapasite artışının sağlanıp sağlanmadığı ölçülecektir.

**Öğretim Üyesi Sayısındaki Değişim Oranı:** Eğitim-öğretim hizmetinde nicel kapasite artışının ölçülmesi amacıyla belirlenmiştir. Öğretim üyesi sayıları yükseköğretim kurumlarının büyüklüğünün ölçülmesinde genellikle kullanılan bir veri olup, öğretim üyesi sayısındaki değişim oranının takip edilerek nicel kapasite artışının sağlanıp sağlanmadığı ölçülecektir.

**Öğretim Üyesi Başına Öğrenci Sayısı:** Eğitim-öğretim hizmetindeki hem nicel hem de nitel kapasite artışının ölçülmesi amacıyla belirlenmiştir. Öğretim üyesi başına öğrenci sayısı azaldıkça sunulan eğitim – öğretim hizmetinin niteliğinin artacağı düşünülmektedir. Ancak söz konusu azalmanın öğrenci sayılarındaki azalmadan meydana gelip gelmediği hususu dikkate alınacaktır.

**Öğrenci Başına Düşen Kapalı Alan (Eğitim Alanı):** Eğitim-öğretim hizmetindeki hem nicel hem de nitel kapasite artışının ölçülmesi amacıyla belirlenmiştir. Öğrenci başına düşen kapalı eğitim alanı arttıkça sunulan eğitim – öğretim hizmetinin niteliğinin artacağı düşünülmektedir. Ancak söz konusu artışın öğrenci sayılarındaki azalmadan meydana gelip gelmediği hususu dikkate alınacaktır.

**Lisansüstü Öğrencilerin ALES ve Lisans Mezuniyet Notu Ortalaması:** Eğitim-öğretim hizmetindeki nitel kapasite artışının ölçülmesi amacıyla belirlenmiştir. Üniversitelerin verdikleri eğitimin başarısının nesnel ölçütü olarak, öğrencilerinin lisans eğitiminden yüksek lisans eğitimine geçerken girdikleri Akademik Personel ve Lisansüstü Eğitimi Giriş Sınavı (ALES) sonuçlarından yararlanılabileceği düşünülmektedir. ALES sınavı sonuçlarına göre yapılan bir sıralama, eğitimin kalitesine verilen önemi vurgulaması bakımından önemlidir.

**Yabancı Dil Hazırlık Programı Bulunan Bölüm Sayısı:** Eğitim-öğretim hizmetindeki nitel kapasite artışının ölçülmesi amacıyla belirlenmiştir. Genel olarak küreselleşen bir dünyada yarışabilirliğin artırılması için üniversite öğrencilerinin en az bir yabancı dili bilerek üniversiteden mezun olmalarını sağlamak gerekmektedir. Bu bağlamda hazırlık sınıflarının geliştirilmesi büyük önem kazanmakta olup, söz konusu gösterge ile yabancı dil hazırlık programı bulunan bölüm sayısındaki değişimin takip edilmesi düşünülmüştür.



**Eđitim Öğretim Faaliyeti**

<b>İdare Adı</b>	<b>38.14 - TRAKYA ÜNİVERSİTESİ</b>
<b>Stratejik Amaç 1.</b>	Çağın gereklerine uygun nitelikli öğrenci yetiştirmek.
<b>Stratejik Hedef 1.1.</b>	Öğrencilerimizin kişisel gelişimlerinde etkin rol alarak, lider öğrenci profilini geliştirmek.
<b>Performans Hedefi 1.1.1.</b>	2012 yılında Üniversitemizde eğitim-öğretim hizmetinin nitelik ve nicelik kapasitesi artırılarak sunulmaya devam edecektir.
<b>Faaliyet Adı</b>	Eđitim Öğretim Faaliyeti.
<p>Performans hedefini gerçekleştirmek üzere ifa edilecek eğitim-öğretim faaliyeti kapsamında, bir yandan mevcut eğitim-öğretim hizmeti (kayıt, sınav, ders, staj vb.) sunulmaya devam edilecek olup, öte yandan eğitim-öğretim kapasitesinin artırılmasına yönelik yeni okul ve bölümlerin açılması, yabancı dil hazırlık programlarının yaygınlaştırılması, eğitim programlarının güncellenmesi, uzaktan eğitim ve sürekli eğitim gibi alternatif eğitim metodlarının etkin olarak kullanılması ve mesleki teknik gezilerin düzenlenmesi gibi aktivitelerin yapılması planlanmaktadır.</p>	
<b>Sorumlu Harcama Birimi /Birimleri</b>	ÜST YÖNETİM, AKADEMİK VE İDARİ BİRİMLER

<b>Ekonomik Kod</b>	<b>Ödenek</b>	
01	Personel Giderleri	61.450.000,00
02	SGK Devlet Primi Giderleri	10.293.000,00
03	Mal ve Hizmet Alım Giderleri	5.965.000,00
04	Faiz Giderleri	0,00
05	Cari Transferler	0,00
06	Sermaye Giderleri	0,00
07	Sermaye Transferleri	0,00
08	Borç verme	0,00
<b>Toplam Bütçe Kaynak İhtiyacı</b>		<b>77.708.000,00</b>
	Döner Sermaye	0,00
	Diđer Yurt İçi	0,00
	Yurt Dışı	0,00
<b>Toplam Bütçe Dışı Kaynak İhtiyacı</b>		<b>0,00</b>
<b>Toplam Kaynak İhtiyacı</b>		<b>77.708.000,00</b>

## 2- İkinci Performans Hedefi

<b>İdare Adı</b>	<b>38.14 - TRAKYA ÜNİVERSİTESİ</b>
<b>Amaç-1</b>	Çağın gereklerine uygun nitelikli öğrenci yetiştirmek
<b>Hedef-1.3</b>	Öğrencilerimizin ulusal ve uluslararası bilimsel, sanatsal, kültürel toplantı ve fuarlara katılımlarını artırmak

<b>Performans Hedefi-1.3.1</b>	2012 yılında öğrencilerimizin ulusal ve uluslararası bilimsel, sanatsal, kültürel toplantı ve fuarlara katılımlarını artıracaktır.
2012 yılında öğrencilerimizin ulusal ve uluslararası bilimsel, sanatsal, kültürel toplantı ve fuarlara katılımlarının artırılması hedeflenmektedir.	

Performans Göstergeleri		2010	2011	2012
1	Üniversitemizde Tertiplenen Etkinlik Sayısı	240	250	260
Sayılacak				
2	Üniversitemizce Katılım Sağlanan Ulusal Etkinlik Sayısı	110	120	130
Sayılacak				
3	Üniversitemizce Katılım Sağlanan Uluslararası Etkinlik Sayısı	2	3	4
Sayılacak				

Faaliyetler	Kaynak İhtiyacı			
	Bütçe	Bütçe Dışı	Toplam	
1	Ulusal ve uluslararası öğrenci etkinliklerinin (bilimsel, sanatsal, kültürel vb.) tertiplenmesi, Üniversite dışında tertiplenen ulusal ve uluslararası öğrenci etkinliklerine katılımın sağlanması.	1.756.000		1.756.000
<b>Genel Toplam</b>	<b>1.756.000</b>		<b>1.756.000</b>	

### AMAÇ- HEDEF İLİŞKİSİ

Üniversitemizin stratejik planında yer alan “çağın gereklerine uygun nitelikli öğrenci yetiştirmek” amacına yönelik “öğrencilerimizin ulusal ve uluslar arası bilimsel, sanatsal, kültürel toplantı ve fuarlara katılımlarını artırmak” stratejik hedef olarak belirlenmiş olup, söz konusu stratejik hedef aynı zamanda 2012 yılı için performans hedefi olarak seçilmiştir. Bu nedenle ilgili performans hedefi ile stratejik hedef arasında doğrudan ilişki bulunmaktadır.

### FAALİYET BİLGİSİ

**ÖĞRENCİ ETKİNLİKLERİ FAALİYETİ:** Performans hedefini gerçekleştirmek üzere ifa edilecek öğrenci etkinlikleri faaliyeti kapsamında, bir yandan Üniversitemiz dışında gerçekleştirilen ulusal ve uluslar arası bilimsel, sanatsal, kültürel toplantı ve fuarlara öğrencilerimizin katılımı sağlanırken, öte yandan Üniversitemizde öğrencilere yönelik ulusal ve uluslar arası bilimsel, sanatsal, kültürel toplantı ve fuar etkinlikleri tertiplenecektir. Etkinlik düzenlenmesi ve düzenlenen etkinliklere katılım sağlanmasına ilişkin tüm iş ve işlemler bu faaliyet kapsamında ifa edilecektir.

### GÖSTERGE BİLGİLERİ

**Üniversitemizde Tertiplenen Etkinlik Sayısı:** Performans hedefi iki alt hedeften oluşmakta olup, bu göstergıyla birinci alt hedef olan Üniversitemizde tertiplenen öğrenci etkinlikleri sayısının takip edilerek, bu hususta gelişme gösterilip gösterilmediğinin ölçülmesi amaçlanmıştır.

**Üniversitemizde Katılım Sağlanan Ulusal Etkinlik Sayısı:** Bu göstergıyla ikinci alt hedef olan Üniversitemizin katılım sağladığı etkinliklerden **yurt içinde** düzenlenenlerin sayısı takip edilecek ve bu hususta gelişme gösterilip gösterilmediği ölçülecektir.

**Üniversitemizde Katılım Sağlanan Uluslararası Etkinlik Sayısı:** Bu göstergıyla ikinci alt hedef olan Üniversitemizin katılım sağladığı etkinliklerden **yurt dışında** düzenlenenlerin sayısı takip edilecek ve bu hususta gelişme gösterilip gösterilmediği ölçülecektir.

### Öğrenci Etkinlikleri Faaliyeti

<b>İdare Adı</b>	38.14 - TRAKYA ÜNİVERSİTESİ
<b>Stratejik Amaç 1.</b>	Çağın gereklerine uygun nitelikli öğrenci yetiştirmek.
<b>Stratejik Hedef 1.3.</b>	Öğrencilerimizin ulusal ve uluslararası bilimsel, sanatsal, kültürel toplantı ve fuarlara katılımlarını artırmak
<b>Performans Hedefi 1.3.1.</b>	2012 yılında öğrencilerimizin ulusal ve uluslararası bilimsel, sanatsal, kültürel toplantı ve fuarlara katılımlarını artırılacaktır.
<b>Faaliyet Adı</b>	Öğrenci Etkinlikleri Faaliyeti
<p>Performans hedefini gerçekleştirmek üzere ifa edilecek öğrenci etkinlikleri faaliyeti kapsamında, bir yandan Üniversitemiz dışında gerçekleştirilen ulusal ve uluslararası bilimsel, sanatsal, kültürel toplantı ve fuarlara öğrencilerimizin katılımı sağlanırken, öte yandan Üniversitemizde öğrencilere yönelik ulusal ve uluslararası bilimsel, sanatsal, kültürel toplantı ve fuar etkinlikleri tertiplenecektir. Etkinlik düzenlenmesi ve düzenlenen etkinliklere katılım sağlanmasına ilişkin tüm iş ve işlemler bu faaliyet kapsamında ifa edilecektir.</p>	
<b>Sorumlu Harcama Birimi /Birimleri</b>	SAĞLIK KÜLTÜR VE SPOR DAİRESİ BAŞKANLIĞI

Ekonomik Kod		Ödenek
01	Personel Giderleri	1.218.000,00
02	SGK Devlet Primi Giderleri	88.000,00
03	Mal ve Hizmet Alım Giderleri	450.000,00
04	Faiz Giderleri	0,00
05	Cari Transferler	0,00
06	Sermaye Giderleri	0,00
07	Sermaye Transferleri	0,00
08	Borç verme	0,00
<b>Toplam Bütçe Kaynak İhtiyacı</b>		<b>1.756.000,00</b>
	Döner Sermaye	0,00
	Diğer Yurt İçi	0,00
	Yurt Dışı	0,00
<b>Toplam Bütçe Dışı Kaynak İhtiyacı</b>		<b>0,00</b>
<b>Toplam Kaynak İhtiyacı</b>		<b>1.756.000,00</b>

### 3- Üçüncü Performans Hedefi

<b>İdare Adı</b>	<b>38.14 - TRAKYA ÜNİVERSİTESİ</b>
<b>Amaç-2</b>	Üniversitemizin eğitim ve öğretimini, çağdaş standartlara uygun hale getirmek
<b>Hedef-2.5</b>	Üniversitemizin Avrupa Yüksek Öğretim Alanı ve Avrupa Araştırma Alanı'na uyumunu sağlamak amacıyla SOCRATES/Erasmus, Leonardo da Vinci (LdV) ve Lingua programlarının etkin bir şekilde yürütülmesini sağlamak

<b>Performans Hedefi-2.5.1</b>	2012 yılında Üniversitemizin Avrupa Yüksek Öğretim Alanı ve Avrupa Araştırma Alanı'na uyumu için SOCRATES/Erasmus, Leonardo da Vinci (LdV) ve Lingua programlarının etkin bir şekilde yürütülmesi sağlanacaktır.
2012 yılında Üniversitemizin Avrupa Yüksek Öğretim Alanı ve Avrupa Araştırma Alanı'na uyumu için SOCRATES/Erasmus, Leonardo da Vinci (LdV) ve Lingua programlarının etkin bir şekilde yürütülmesi hedeflenmektedir.	

Performans Göstergeleri		2010	2011	2012
<b>1</b>	Değişim Programları (Erasmus) Kapsamında Yapılan Anlaşma Sayısı	5	8	10
Sayılacak				
<b>2</b>	Üniversitemize Değişim Programı (Erasmus) kapsamında verilen hibe miktarı	126.565 Avro	188.960 Avro	200.000 Avro
Hesaplanacak				
<b>3</b>	Değişim Programları (Erasmus) Yararlanıcı Sayısı (Giden Öğrenci ve Personel)	50	75	77
Sayılacak				
<b>4</b>	Değişim Programlarıyla (Erasmus) Gelen Yararlanıcı Sayısı (Gelen Öğrenci ve Personel)	27	23	26
Sayılacak				

Faaliyetler	Kaynak İhtiyacı		
	Bütçe	Bütçe Dışı	Toplam
<b>1</b>	Değişim anlaşmalarının yapılması ve yapılan anlaşmaların etkin bir şekilde yürütülmesi.	500.000	500.000
<b>Genel Toplam</b>		<b>500.000</b>	<b>500.000</b>

### AMAÇ- HEDEF İLİŞKİSİ

Üniversitemizin stratejik planında yer alan “Üniversitemizin eğitim ve öğretimini, çağdaş standartlara uygun hale getirmek” amacına yönelik “Üniversitemizin Avrupa Yüksek Öğretim Alanı ve Avrupa Araştırma Alanı’na uyumunu sağlamak amacıyla SOCRATES/Erasmus, Leonardo da Vinci (LdV) ve Lingua programlarının etkin bir şekilde yürütülmesini sağlamak” stratejik hedef olarak belirlenmiş olup, söz konusu stratejik hedef aynı zamanda 2012 yılı için performans hedefi olarak seçilmiştir. Bu nedenle ilgili performans hedefi ile stratejik hedef arasında doğrudan ilişki bulunmaktadır.

### FAALİYET BİLGİSİ

**DEĞİŞİM PROGRAMLARI FAALİYETİ:** Günümüzde yükseköğretim, özellikle Avrupa Yükseköğretim Alanı ile Avrupa Araştırma Alanı’nın oluşum süreci ile birlikte önemli bir ölçüde uluslararasılaşmış durumdadır. Bu anlamda Üniversitemizde de öğrenci ve öğretim elemanı değişimi programlarıyla öğrenci ve öğretim üyesi değişim sayılarının yükseltilmesi ve verilen desteğin artırılması planlanmaktadır. Performans hedefini gerçekleştirmek üzere ifa edilecek değişim programları faaliyeti ile, özellikle Erasmus değişim programı kapsamında yurt dışı üniversitelerle değişim anlaşmalarının yapılması ve yapılan anlaşmaların etkin bir şekilde duyurulması, başvuru, kayıt, eğitim süreci ve eğitim sonuna yönelik iş ve işlemlerin gerçekleştirilmesi planlanmaktadır.

### GÖSTERGE BİLGİLERİ

**Değişim Programları (Erasmus) Kapsamında Yapılan Anlaşma Sayısı:** Değişim programlarının etkin bir şekilde yürütülebilmesi için öncelikle ikili anlaşmaların yapılması gerekmektedir. Bu gösterge ile yıl boyunca yapılan anlaşma sayısı takip edilerek, önceki yıllarla mukayese imkanı bulunacaktır.

**Üniversitemize Değişim Programı (Erasmus) Kapsamında Verilen Hibe Miktarı:** Üniversitemize Değişim Programı (Erasmus) Kapsamında Verilen Hibe Miktarındaki artış veya azalışlar, programların ne derece etkin kullanıldığını ölçmede bir araç olarak kullanılacaktır.

**Değişim Programları (Erasmus) Yararlanıcı Sayısı (Giden Öğrenci ve Personel):** Bu göstergeyle programlardan faydalanan öğrenci, öğretim elemanı ve idari personel sayılarının takip edilerek, önceki yıllarla mukayesesi hedeflenmiştir.

**Değişim Programlarıyla (Erasmus) Gelen Yararlanıcı Sayısı (Gelen Öğrenci ve Personel):** Bu göstergeyle değişim programlarından faydalanarak Üniversitemize gelen öğrenci, öğretim elemanı ve idari personel sayılarının takip edilmesi ve önceki yıllarla mukayese edilmesi hedeflenmiştir.

Değişim Programları Faaliyeti

<b>İdare Adı</b>	<b>38.14 - TRAKYA ÜNİVERSİTESİ</b>
<b>Stratejik Amaç 2.</b>	Üniversitemizin eğitim ve öğretimini, çağdaş standartlara uygun hale getirmek.
<b>Stratejik Hedef 2.5.</b>	Üniversitemizin Avrupa Yüksek Öğretim Alanı ve Avrupa Araştırma Alanı'na uyumunu sağlamak amacıyla SOCRATES/Erasmus, Leonardo da Vinci (LdV) ve Lingua programlarının etkin bir şekilde yürütülmesini sağlamak.
<b>Performans Hedefi 2.5.1.</b>	2012 yılında Üniversitemizin Avrupa Yüksek Öğretim Alanı ve Avrupa Araştırma Alanı'na uyumu için SOCRATES/Erasmus, Leonardo da Vinci (LdV) ve Lingua programlarının etkin bir şekilde yürütülmesi sağlanacaktır.
<b>Faaliyet Adı 2.5.1.1.</b>	Değişim Programları Faaliyeti
<p>Günümüzde yükseköğretim, özellikle Avrupa Yükseköğretim Alanı ile Avrupa Araştırma Alanı'nın oluşum süreci ile birlikte önemli bir ölçüde uluslararasılaşmış durumdadır. Bu anlamda Üniversitemizde de öğrenci ve öğretim elemanı değişimi programlarıyla öğrenci ve öğretim üyesi değişim sayılarının yükseltilmesi ve verilen desteğin artırılması planlanmaktadır. Performans hedefini gerçekleştirmek üzere ifa edilecek değişim programları faaliyeti ile, özellikle Erasmus değişim programı kapsamında yurt dışı üniversitelerle değişim anlaşmalarının yapılması ve yapılan anlaşmaların etkin bir şekilde duyurulması, başvuru, kayıt, eğitim süreci ve eğitim sonuna yönelik iş ve işlemlerin gerçekleştirilmesi planlanmaktadır.</p>	
<b>Sorumlu Harcama Birimi /Birimleri</b>	ÖZEL KALEM

Ekonomik Kod		Ödenek
01	Personel Giderleri	0,00
02	SGK Devlet Primi Giderleri	0,00
03	Mal ve Hizmet Alım Giderleri	0,00
04	Faiz Giderleri	0,00
05	Cari Transferler	0,00
06	Sermaye Giderleri	0,00
07	Sermaye Transferleri	0,00
08	Borç verme	0,00
<b>Toplam Bütçe Kaynak İhtiyacı</b>		<b>0,00</b>
<b>Bütçe Dışı Kaynak</b>	Döner Sermaye	0,00
	Diğer Yurt İçi	0,00
	Yurt Dışı	500.000,00
<b>Toplam Bütçe Dışı Kaynak İhtiyacı</b>		<b>500.000,00</b>
<b>Toplam Kaynak İhtiyacı</b>		<b>500.000,00</b>

#### 4- Dördüncü Performans Hedefi

İdare Adı	38.14 - TRAKYA ÜNİVERSİTESİ
<b>Amaç-2</b>	Üniversitemizin eğitim ve öğretimini, çağdaş standartlara uygun hale getirmek
<b>Hedef-2.8</b>	Eğitim-öğretimde kalite güvence sisteminin Bologna sürecine uygun olarak planlanmasını ve uygulanmasını sağlamak

<b>Performans Hedefi -2.8.1</b>	2012 yılında Üniversitemizde eğitimin yeniden yapılandırılması (Bologna süreci) çalışmalarına hız verilecektir.
<b>Faaliyet Adı 2.8.1.1.</b>	Bologna Sürecine Uyum Faaliyeti
Üniversitemizin eğitim ve öğretimini, çağdaş standartlara uygun hale getirmek için 2012 yılında Üniversitemizde eğitimin yeniden yapılandırılmasına (Bologna süreci) yönelik çalışmalara hız verilerek devam edilmesi hedeflenmektedir.	

Performans Göstergeleri		2010	2011	2012
<b>1</b>	Yeterlilikleri Tespit Edilen Bölüm Sayısı	VY	VY	203
Sayılacak				
<b>2</b>	İşyükü ve AKTS Hesaplaması Yapılan Ders Sayısı	VY	VY	5425
Sayılacak				
<b>3</b>	Öğrenim Kazanımları Belirlenen Ders Sayısı	VY	VY	5425
Sayılacak				

Faaliyetler	Kaynak İhtiyacı		
	Bütçe	Bütçe Dışı	Toplam
1 Üniversitemizde eğitimin yeniden yapılandırılması (Bologna Süreci) kapsamında; program yeterliliklerinin, derslere ait iş yükü ve AKTS hesaplamaları ile derslerin öğrenim kazanımlarının tespit edilmesi.	100.000		100.000
<b>Genel Toplam</b>			



### AMAÇ- HEDEF İLİŞKİSİ

Avrupa Yükseköğretim Alanı yaratmayı hedefleyen bir reform süreci olan Bologna Sürecinin temel amacı, yükseköğretim sistemlerinin kendilerine özgü farklılıklarının korunarak birbirleriyle karşılaştırılabilir olması ve uyumlu hale getirilmesinden ibarettir. Performans hedefimize ulaşıldığında; yani Üniversitemizde eğitimin yeniden yapılandırılması (Bologna süreci) çalışmaları tamamlandığında, ilgili stratejik hedef olan kalite güvence sisteminin Bologna sürecine uygun olarak planlanması ve uygulanması hedefine de ulaşılacağı, böylelikle Üniversitemizde sunulan eğitim ve öğretimin daha çağdaş standartlara ulaşacağı düşünülmektedir.

### FAALİYET BİLGİSİ

**BOLOGNA SÜRECİNE UYUM FAALİYETİ:** Üniversitemizde eğitimin yeniden yapılandırılması (Bologna Süreci) çalışmaları kapsamında;

- Bölüm/Program yeterlilikleri tespit edilecek,
- Her ders için iş yükü ve AKTS hesaplamaları yapılacak,
- Her dersin öğrenim kazanımları belirlenecektir.

### GÖSTERGE BİLGİLERİ

**Yeterlilikleri Tespit Edilen Bölüm Sayısı:** Program yeterlilikleri öğrencilerin programdan mezun oluncaya kadar kazanmaları gereken bilgi, beceri ve yetkinlikleri tanımlayan ifadelerdir. Bologna sürecinde programların eğitim amaçlarının belirlenmiş olması ve bu amaçlara ulaşmak için mezunların ne tür yeterliliklere sahip olmaları gerektiğinin açıklandığı program yeterliliklerinin belirlenmiş olması şarttır. Bu gösterge ile yeterlilik belirleme çalışmaları tamamlanmış bölüm sayısının takip edilmesi amaçlanmaktadır.

**İşyükü ve AKTS Hesaplaması Yapılan Ders Sayısı:** Bologna sürecinin ortaya koyduğu temel unsurlardan birisi de ortak kredi sisteminin (AKTS) kullanılmasıdır. Bu nedenle Bologna sürecine uyum çalışmaları kapsamında derslerin AKTS ve iş yüklerinin hesaplanması gerekmekte olup, bu gösterge işyükü ve AKTS hesaplama çalışmaları tamamlanmış derslerin sayısını verecektir.

**Öğrenim Kazanımları Belirlenen Ders Sayısı:** Yine Bologna sürecinin ortaya koyduğu bir yaklaşım olan öğrenim kazanımı, öğrencinin öğrenme dönemi sonunda ne bilmesini, ne anlamasını ve /veya yapabilmesinin belirlendiği ifadeler olup, bu süreçte ders bazında belirlenerek yazılması gerekmektedir. Bu gösterge öğrenim kazanımları tespit edilen derslerin sayısının takibine imkan sağlayacaktır.

**Bologna Sürecine Uyum Faaliyeti**

<b>İdare Adı</b>	<b>38.14 - TRAKYA ÜNİVERSİTESİ</b>
<b>Stratejik Amaç 2.</b>	Üniversitemizin eğitim ve öğretimini, çağdaş standartlara uygun hale getirmek
<b>Stratejik Hedef 2.8.</b>	Eğitim-öğretimde kalite güvence sisteminin Bologna sürecine uygun olarak planlanmasını ve uygulanmasını sağlamak
<b>Performans Hedefi 2.8.1.</b>	2012 yılında Üniversitemizde eğitimin yeniden yapılandırılması (Bologna süreci) çalışmalarına hız verilecektir.
<b>Faaliyet Adı 2.8.1.1.</b>	<b>Bologna Sürecine Uyum Faaliyeti</b>
Üniversitemizde eğitimin yeniden yapılandırılması (Bologna Süreci) çalışmaları kapsamında; bölüm/program yeterlilikleri tespit edilecek, her ders için iş yükü ve AKTS hesaplamaları yapılacak ve her dersin öğrenim kazanımları belirlenecektir.	
<b>Sorumlu Harcama Birimi /Birimleri</b>	TÜM AKADEMİK BİRİMLER ve ÖĞRENCİ İŞLERİ DAİRE BAŞKANLIĞI

<b>Ekonomik Kod</b>		<b>Ödenek</b>
01	Personel Giderleri	70.000
02	SGK Devlet Primi Giderleri	10.000
03	Mal ve Hizmet Alım Giderleri	20.000
04	Faiz Giderleri	
05	Cari Transferler	
06	Sermaye Giderleri	
07	Sermaye Transferleri	
08	Borç verme	
<b>Toplam Bütçe Kaynak İhtiyacı</b>		<b>100.000</b>
<b>Bütçe Dışı Kaynak</b>	Döner Sermaye	
	Diğer Yurt İçi	
	Yurt Dışı	
<b>Toplam Bütçe Dışı Kaynak İhtiyacı</b>		
<b>Toplam Kaynak İhtiyacı</b>		<b>100.000</b>

## 5- Beşinci Performans Hedefi

<b>İdare Adı</b>	<b>38.14 - TRAKYA ÜNİVERSİTESİ</b>
<b>Amaç-3</b>	Üniversitemiz akademik birimlerini, yurtiçi ve yurtdışından gelecek öğrenciler için cazibe merkezi haline getirmek
<b>Hedef-3.2</b>	Balkan Dilleri Bölümü'nü geliştirmek

<b>Performans Hedefi-3.2.1</b>	2012 yılında Üniversitemizde eğitim gören yabancı uyruklu öğrenci sayısı artırılarak, uyum sorunlarının minimum seviyeye indirilmesi sağlanacaktır.
2012 yılında Üniversitemizde eğitim gören yabancı uyruklu öğrenci sayısının artırılarak, öğrencilerin yaşayacağı uyum sorunlarının en alt düzeyde gerçekleşmesi için gerekli tedbirlerin alınması hedeflenmektedir.	

Performans Göstergeleri		2010	2011	2012
<b>1</b>	Yabancı Uyruklu Öğrenci Sayısı	630	890	1100
Sayılacak				
<b>2</b>	Yabancı Uyruklu Öğrencilere Yönelik Düzenlenen Sosyal ve Kültürel Etkinlik Sayısı	VY	VY	10
Sayılacak				
<b>3</b>	Düzenlenen Toplantı Sayısı	VY	VY	5
Sayılacak				

Faaliyetler	Kaynak İhtiyacı		
	Bütçe	Bütçe Dışı	Toplam
<b>1</b> Yabancı uyruklu öğrencilerin kontenjanlarının tespiti, yazışmalar, ilan, değerlendirme ve kabul işlemleri, ilgili giderlerin yapılması, uyum sorunlarının ve alınacak önlemlerin tespiti, önlemlerin uygulanması, sosyal ve kültürel etkinliklerin düzenlenmesi.	50.000,00		50.000,00
<b>Genel Toplam</b>	<b>50.000,00</b>		<b>50.000,00</b>

### AMAÇ- HEDEF İLİŞKİSİ

Üniversitemizin stratejik planında yer alan “çağın gereklerine uygun nitelikli öğrenci yetiştirmek” amacına yönelik “öğrenci odaklı eğitimi sürdürülebilir kılmak” stratejik hedef olarak belirlenmiştir. Üniversitemizde eğitim gören ve 2012 yılında sayılarının artırılması hedeflenen yabancı uyruklu öğrenciler; öğrenci proflimizin bir bölümünü oluşturmaktadır. Söz konusu öğrencilerin yaşadığı uyum sorunlarının azaltılması öğrenci odaklı eğitimin önemli unsurlarından birisi olarak düşünülmektedir.

### FAALİYET BİLGİSİ

**YABANCI UYUKLU ÖĞRENCİ FAALİYETİ:** Üniversitemiz birimlerine ait programlara alınacak yabancı uyruklu öğrenci kontenjanları ile öğrencilerde aranan şartlar Yükseköğretim Kurulu’nun 21/1/2010, 18/2/2010 ve 17/3/2010 tarihli Genel Kurul toplantılarında alınan kararlar ile oluşan “Yurtdışından Öğrenci Kabulüne İlişkin Esaslar” ve Üniversitemiz Senatosu’nun 23/2/2010 tarihli ve 03 sayılı toplantısında alınan 04 numaralı kararı ile kabul edilip 29/4/2010 tarihli Yükseköğretim Genel Kurul toplantısında uygun olduğuna karar verilen “Trakya Üniversitesi Yurt Dışından Öğrenci Kabulüne İlişkin Yönerge” çerçevesinde her eğitim-öğretim yılında tespit edilmektedir. Söz konusu faaliyet kapsamında yabancı uyruklu öğrencilerin kontenjanlarının tespit edilmesi, ilgili yazışmaların yapılması, ilan, değerlendirme ve kabul işlemleri ile öğrencilerin uyum sorunlarının ve alınacak önlemlerin tespitine yönelik iş ve işlemlerin yapılması, alınan önlemlerin uygulanması, öğrencilere yönelik sosyal ve kültürel etkinliklerin düzenlenmesi ve faaliyete ilişkin giderlerin karşılanması planlanmaktadır.

### GÖSTERGE BİLGİLERİ

**Yabancı Uyruklu Öğrenci Sayısı:** Bu göstergeyle Üniversitemizde öğrenim gören yabancı uyruklu öğrenci sayılarındaki değişikliklerin takip edilerek, bu hususta gelişme gösterilip gösterilmediğinin ölçülmesi amaçlanmıştır.

**Balkan Kız Öğrenci Yurdu Yatak Kapasitesi:** Bu gösterge ile, bir yandan; kız öğrenciler için büyük önem arz eden barınma sorununun çözümünde kaydedilen gelişmeler takip edilecek, diğer yandan da yatak kapasitesindeki artışların talep yoğunluğundan kaynaklanıp kaynaklanmadığı belirlenerek öğrenci sayısındaki artışla ilgisi yorumlanacaktır.

**Yabancı Uyruklu Öğrencilere Yönelik Düzenlenen Sosyal ve Kültürel Etkinlik Sayısı:** Yabancı uyruklu öğrencilerin yaşadığı sorunların asgari düzeye indirgenmesi bir anlamda onlara yönelik sosyal ve kültürel etkinliklerin düzenlenmesi ile mümkün olacağından, etkinlik sayılarının takibi büyük önem arz etmektedir.

**Düzenlenen Toplantı Sayısı:** Yabancı uyruklu öğrencilerin yaşadığı sorunlar ağırlıklı olarak düzenlenecek özel toplantılar aracılığı ile tespit edileceğinden, toplantı sayıları takip edilerek konuya verilen önem değerlendirilecektir.

Yabancı Uyruklu Öğrenci Faaliyeti

<b>İdare Adı</b>	<b>38.14 - TRAKYA ÜNİVERSİTESİ</b>
<b>Stratejik Amaç 3.</b>	Üniversitemiz akademik birimlerini, yurtiçi ve yurtdışından gelecek öğrenciler cazibe merkezi haline getirmek
<b>Stratejik Hedef 3.2.</b>	Balkan Dilleri Bölümü'nü geliştirmek
<b>Performans Hedefi 3.2.1.</b>	2012 yılında Üniversitemizde eğitim gören yabancı uyruklu öğrenci sayısı artırılarak, uyum sorunlarının minimum seviyeye indirilmesi sağlanacaktır.
<b>Faaliyet Adı 3.2.1.1.</b>	Yabancı Uyruklu Öğrenci Faaliyeti
<p>Üniversitemiz birimlerine ait programlara alınacak yabancı uyruklu öğrenci kontenjanları ile öğrencilerde aranan şartlar Yükseköğretim Kurulu'nun 21/1/2010, 18/2/2010 ve 17/3/2010 tarihli Genel Kurul toplantılarında alınan kararlar ile oluşan "Yurtdışından Öğrenci Kabulüne İlişkin Esaslar" ve Üniversitemiz Senatosu'nun 23/2/2010 tarihli ve 03 sayılı toplantısında alınan 04 numaralı kararı ile kabul edilip 29/4/2010 tarihli Yükseköğretim Genel Kurul toplantısında uygun olduğuna karar verilen "Trakya Üniversitesi Yurt Dışından Öğrenci Kabulüne İlişkin Yönerge" çerçevesinde her eğitim-öğretim yılında tespit edilmektedir. Söz konusu faaliyet kapsamında yabancı uyruklu öğrencilerin kontenjanlarının tespit edilmesi, ilgili yazışmaların yapılması, ilan, değerlendirme ve kabul işlemleri ile öğrencilerin uyum sorunlarının ve alınacak önlemlerin tespitine yönelik iş ve işlemlerin yapılması, alınan önlemlerin uygulanması, öğrencilere yönelik sosyal ve kültürel etkinliklerin düzenlenmesi ve faaliyete ilişkin giderlerin karşılanması planlanmaktadır.</p>	
<b>Sorumlu Harcama Birimi /Birimleri</b>	ÖZEL KALEM

Ekonomik Kod		Ödenek
01	Personel Giderleri	35.000
02	SGK Devlet Primi Giderleri	5.000
03	Mal ve Hizmet Alım Giderleri	10.000
04	Faiz Giderleri	0,00
05	Cari Transferler	0,00
06	Sermaye Giderleri	0,00
07	Sermaye Transferleri	0,00
08	Borç verme	0,00
<b>Toplam Bütçe Kaynak İhtiyacı</b>		<b>50.000</b>
<b>Bütçe Dışı Kaynak</b>	Döner Sermaye	0,00
	Diğer Yurt İçi	0,00
	Yurt Dışı	0,00
<b>Toplam Bütçe Dışı Kaynak İhtiyacı</b>		<b>0,00</b>
<b>Toplam Kaynak İhtiyacı</b>		<b>50.000</b>

## 6- Altıncı Performans Hedefi

<b>İdare Adı</b>	<b>38.14 - TRAKYA ÜNİVERSİTESİ</b>
<b>Amaç-3</b>	Üniversitemiz akademik birimlerini, yurtiçi ve yurtdışından gelecek öğrenciler için cazibe merkezi haline getirmek
<b>Hedef-3.2</b>	Balkan Dilleri Bölümü'nü geliştirmek

<b>Performans Hedefi-3.2.2</b>	2012 yılında Üniversitemiz Balkan Araştırma Enstitüsünün organizasyonel yapılanma süreci tamamlanacak ve düzenlenen etkinliklerin sayısı artırılarak, aktif bir birim haline getirilmesi sağlanacaktır.
TÜ Balkan Araştırma Enstitüsü, Bakanlar Kurulunun 01.02.2010 tarih ve 2010/103 sayılı Kararnamesi ile kurulmuş olup, söz konusu Bakanlar Kurulunun kararı; 26 Şubat 2010 Cuma günü 27505 sayılı Resmî Gazete'de yayımlanarak yürürlüğe girmiştir. Ancak Enstitü, organizasyonel yapılanma çalışmaları nedeniyle 2011 yılında amaçları doğrultusunda etkin bir şekilde hizmet verememiş olup, 2012 yılında düzenlenen etkinliklerin sayısının artırılarak, aktif bir birim haline getirilmesi hedeflenmektedir.	

Performans Göstergeleri		2010	2011	2012
1	Düzenlenen Ulusal ve Uluslar arası etkinlik sayısı (Çalıştay, konferans, toplantı, seminer, sempozyum, gezi vb.)	3	2	4
Sayılacak				
2	Düzenlenen Kurs Sayısı	0	1	4
Sayılacak				
3	Verilen Sertifika Sayısı	0	138	1500
Sayılacak				

Faaliyetler		Kaynak İhtiyacı		
		Bütçe	Bütçe Dışı	Toplam
1	<b>Ulusal ve Uluslar arası Etkinlikler:</b> Ulusal ve Uluslar arası çalıştay, konferans, toplantı, seminer, sempozyum, gezi vb. etkinliklerin düzenlenmesi.	75.000,00		75.000,00
2	<b>Türk Dili Kursu:</b> Yabancı uyruklu akademisyen ve üniversite öğrencilerine Türkçe dil kursu verilmesi.	5.000,00		5.000,00
<b>Genel Toplam</b>		<b>80.000,00</b>		<b>80.000,00</b>

### AMAÇ- HEDEF İLİŞKİSİ

Üniversitemizin stratejik planında yer alan “Üniversitemiz akademik birimlerini, yurtiçi ve yurtdışından gelecek Öğrenciler için cazibe merkezi haline getirmek” amacına yönelik “Balkan Dilleri Bölümü’nü geliştirmek” stratejik hedef olarak belirlenmiştir. 2012 yılında Üniversitemiz Balkan Araştırma Enstitüsünün organizasyonel yapılanma sürecinin tamamlanarak düzenlenen etkinliklerin sayısının artırılması doğal olarak Enstitünün aktif bir birim haline getirilmesini sağlayacaktır.

### FAALİYET BİLGİSİ

**ULUSAL VE ULUSLAR ARASI ETKİNLİKLER FAALİYETİ:** Faaliyet kapsamında Balkan Araştırma Enstitüsünde ulusal ve uluslar arası çalıştay, konferans, toplantı, seminer, sempozyum, gezi vb. etkinliklerin düzenlenmesi planlanmaktadır.

**TÜRK DİLİ KURSU FAALİYETİ:** Faaliyet kapsamında Balkan Araştırma Enstitüsünde yabancı uyruklu akademisyen ve üniversite öğrencilerine Türkçe dil kursu verilmesi planlanmaktadır.

### GÖSTERGE BİLGİLERİ

**Düzenlenen Ulusal ve Uluslar arası etkinlik sayısı (Çalıştay, konferans, toplantı, seminer, sempozyum, gezi vb.):** Gösterge ile Balkan Araştırma Enstitüsünde düzenlenen çalıştay, konferans, toplantı, seminer, sempozyum, gezi vb. gibi ulusal ve uluslar arası etkinlik sayısı takip edilecektir.

**Düzenlenen Kurs Sayısı:** Gösterge ile Balkan Araştırma Enstitüsünde düzenlenen Türk Dili kurslarının sayısı takip edilecektir.

**Verilen Sertifika Sayısı:** Bu göstergeyle düzenlenen Türk Dili kursları neticesinde katılımcılara verilen sertifika sayısının takip edilerek, Enstitünün bu alandaki etkinliği belirlenecektir.

Ulusal Ve Uluslar Arasi Etkinlikler Faaliyeti

<b>İdare Adı</b>	<b>38.14 - TRAKYA ÜNİVERSİTESİ</b>
<b>Stratejik Amaç 3.</b>	Üniversitemiz akademik birimlerini yurtiçi ve yurtdışından gelecek öğrenciler için cazibe merkezi haline getirmek
<b>Stratejik Hedef 3.2.</b>	Balkan Dilleri Bölümü'nü geliştirmek
<b>Performans Hedefi 3.2.1.</b>	2012 yılında Üniversitemiz Balkan Araştırma Enstitüsünün organizasyonel yapılanma süreci tamamlanacak ve düzenlenen etkinliklerin sayısı artırılarak, aktif bir birim haline getirilmesi sağlanacaktır.
<b>Faaliyet Adı 3.2.1.1.</b>	Ulusal Ve Uluslar Arasi Etkinlikler Faaliyeti
Faaliyet kapsamında Balkan Araştırma Enstitüsünde ulusal ve uluslar arası çalıştay, konferans, toplantı, seminer, sempozyum, gezi vb. etkinliklerin düzenlenmesi planlanmaktadır.	
<b>Sorumlu Harcama Birimi /Birimleri</b>	BALKAN ARAŞTIRMA ENSTİTÜSÜ

Ekonomik Kod		Ödenek
01	Personel Giderleri	50.000
02	SGK Devlet Primi Giderleri	10.000
03	Mal ve Hizmet Alım Giderleri	15.000
04	Faiz Giderleri	0,00
05	Cari Transferler	0,00
06	Sermaye Giderleri	0,00
07	Sermaye Transferleri	0,00
08	Borç verme	0,00
<b>Toplam Bütçe Kaynak İhtiyacı</b>		<b>75.000</b>
<b>Bütçe Dışı Kaynak</b>	Döner Sermaye	0,00
	Diğer Yurt İçi	0,00
	Yurt Dışı	
<b>Toplam Bütçe Dışı Kaynak İhtiyacı</b>		
<b>Toplam Kaynak İhtiyacı</b>		<b>75.000</b>



Türk Dili Kursu Faaliyeti

<b>İdare Adı</b>	<b>38.14 - TRAKYA ÜNİVERSİTESİ</b>
<b>Stratejik Amaç 3.</b>	Üniversitemiz akademik birimlerini yurtiçi ve yurtdışından gelecek öğrenciler için cazibe merkezi haline getirmek
<b>Stratejik Hedef 3.2.</b>	Balkan Dilleri Bölümü'nü geliştirmek
<b>Performans Hedefi 3.2.1.</b>	2012 yılında Üniversitemiz Balkan Araştırma Enstitüsünün organizasyonel yapılanma süreci tamamlanacak ve düzenlenen etkinliklerin sayısı artırılarak, aktif bir birim haline getirilmesi sağlanacaktır.
<b>Faaliyet Adı 3.2.1.1.</b>	Türk Dili Kursu Faaliyeti
Faaliyet kapsamında Balkan Araştırma Enstitüsünce yabancı uyruklu akademisyen ve üniversite öğrencilerine Türkçe dil kursu verilmesi planlanmaktadır.	
<b>Sorumlu Harcama Birimi /Birimleri</b>	BALKAN ARAŞTIRMA ENSTİTÜSÜ

Ekonomik Kod		Ödenek
01	Personel Giderleri	3.000
02	SGK Devlet Primi Giderleri	1.000
03	Mal ve Hizmet Alım Giderleri	1.000
04	Faiz Giderleri	0,00
05	Cari Transferler	0,00
06	Sermaye Giderleri	0,00
07	Sermaye Transferleri	0,00
08	Borç verme	0,00
<b>Toplam Bütçe Kaynak İhtiyacı</b>		<b>5.000</b>
<b>Bütçe Dışı Kaynak</b>	Döner Sermaye	0,00
	Diğer Yurt İçi	0,00
	Yurt Dışı	
<b>Toplam Bütçe Dışı Kaynak İhtiyacı</b>		
<b>Toplam Kaynak İhtiyacı</b>		<b>5.000</b>

## 7- Yedinci Performans Hedefi

<b>İdare Adı</b>	<b>38.14 - TRAKYA ÜNİVERSİTESİ</b>
<b>Amaç- 4</b>	Üniversitemizin ulusal ve uluslar arası akademik saygınlığını geliştirmek
<b>Hedef- 4.2</b>	Uluslar arası düzeyde öğretim üyesi, araştırmacı, uygulayıcı bilim ve sanat insanları yetiştirmek

<b>Performans Hedefi-4.2.1</b>	2012 yılında Üniversitemizde uluslar arası düzeyde öğretim üyesi, araştırmacı, uygulayıcı bilim ve sanat insanları yetiştirilmesine yönelik çabalar artırılarak devam edecektir.
2012 yılında Üniversitemizde uluslar arası düzeyde öğretim üyesi, araştırmacı, uygulayıcı bilim ve sanat insanları yetiştirilmesine yönelik çabaların artırılarak devam etmesi hedeflenmektedir.	

<b>Performans Göstergeleri</b>		<b>2010</b>	<b>2011</b>	<b>2012</b>
<b>1</b>	Öğretim Üyesi Başına İndexli (SCI, SSCI, AHCI, vb.) Yayın Sayısı	0,53	0,60	0,70
Yayın Sayısı/Öğretim Üyesi Sayısı				
<b>2</b>	Lisansüstü Programlarındaki Değişme Oranı	10	11	12
(2012 Yılı Lisansüstü Prog. Say. – 2011 Yılı Lisansüstü Prog. Say. /2011 Yılı Lisansüstü Prog. Say. *100				
<b>3</b>	Lisansüstü Öğrenci Sayısındaki Değişme Oranı	22	15	17
(2012 Yılı Lisansüstü Öğr. Say. – 2011 Yılı Lisansüstü Öğr. Say.)/ 2011 Yılı Lisansüstü Öğr. Say. *100				

<b>Faaliyetler</b>		<b>Kaynak İhtiyacı</b>		
		<b>Bütçe</b>	<b>Bütçe Dışı</b>	<b>Toplam</b>
<b>1</b>	Yeni lisans üstü programların açılması, araştırma ve yayın işlevinin reorganize edilmesi (yeni teşvik mekanizmalarının geliştirilmesi, performans parametrelerinin yükseltilmede kullanılması, yayın ve atıfların izlenmesi, değerlendirilmesi vb.)	2.900.000		2.900.000
<b>Genel Toplam</b>		<b>2.900.000</b>		<b>2.900.000</b>

#### AMAÇ- HEDEF İLİŞKİSİ

Üniversitemizin stratejik planında yer alan “Üniversitemizin ulusal ve uluslar arası akademik saygınlığını geliştirmek” amacına yönelik “Uluslar arası düzeyde öğretim üyesi, araştırmacı, uygulayıcı bilim ve sanat insanları yetiştirmek” stratejik hedef olarak belirlenmiş olup, söz konusu stratejik hedef aynı zamanda 2012 yılı için performans hedefi olarak seçilmiştir. Bu nedenle ilgili performans hedefi ile stratejik hedef arasında doğrudan ilişki bulunmaktadır.

#### FAALİYET BİLGİSİ

**LİSANSÜSTÜ EĞİTİM VE YAYIN FAALİYETİ:** Günümüzde bir yükseköğretim kuruluşuna toplumda saygınlık kazandıran, onu toplumun umudu haline getiren en önemli işlevi araştırma faaliyetleridir. Ondan dünya bilimine katkı sağlaması, içinde bulunduğu toplumun dünyada yarışabilirliğini sağlayacak ve sürdürülebilecek yeniliklerle (innovation) donatılmasına katkıda bulunması beklenmektedir. Bu işlev yükseköğretim kurumlarının yaratıcı yüzünü oluşturmaktadır. Üniversitelerde araştırma işlevleri ise genellikle lisansüstü eğitim ile Science Citation Index (SCI), Social Science Citation Index (SSCI) ve Arts and Humanities Citation Index (AHCI) gibi uluslararası atıf endekslerinde yayımlanan makaleler yoluyla ifa edilmektedir. Bu kapsamda Üniversitemizde araştırma faaliyetleri kapsamında, yüksek lisans ve doktora eğitiminde kapasitenin artırılarak, uluslararası atıf endekslerinde daha fazla makale yayınlanmasına yönelik iş ve işlemler yürütülecektir.

#### GÖSTERGE BİLGİLERİ

**Öğretim Üyesi Başına Düşen Indexli (SCI, SSCI, AHCI, vb.) Yayın Sayısı:** Araştırma işlevlerinin değerlendirilmesinde kullanılan birincil ölçüt Science Citation Index (SCI) , Social Science Citation Index (SSCI) ve Arts and Humanities Citation Index (AHCI) gibi uluslararası atıf endekslerinde yayımlanan makale sayılarıdır. Bu gösterge ile öğretim üyesi merkezli yıllık yayın kapasitesinin ölçülmesi ve izlenmesi amaçlanmıştır.

**Lisansüstü Program Sayısındaki Değişme Oranı:** Araştırma işlevlerinin değerlendirilmesinde kullanılan diğer ölçüt lisans üstü (doktora ve yüksek lisans) öğrenci ve mezun sayılarıdır. Lisansüstü öğrenci ve mezun sayılarında artışın sağlanması için lisansüstü eğitime açık program sayısının artırılması gerekmektedir. Bu gösterge Üniversitemizde lisansüstü eğitime verilen program sayılarının izlenmesi amaçlanmıştır.

**Lisansüstü Öğrenci Sayısındaki Değişme Oranı:** Üniversitenin lisansüstü eğitim kapasitesinin takibinde öğrenci sayılarındaki değişim oranı önemli bir veri olarak düşünülmektedir. Bu göstergeyle Üniversitemizde lisansüstü eğitim görmekte olan öğrenci sayılarının olumlu veya olumsuz yönde değişiminin takibi hedeflenmiştir.

L.üstü Eğitim ve Yayın Faaliyeti

<b>İdare Adı</b>	<b>38.14 - TRAKYA ÜNİVERSİTESİ</b>
<b>Stratejik Amaç 4.</b>	Üniversitemizin ulusal ve uluslar arası akademik saygınlığını geliştirmek
<b>Stratejik Hedef 4.2.</b>	Uluslar arası düzeyde öğretim üyesi, araştırmacı, uygulayıcı bilim ve sanat insanları yetiştirmek
<b>Performans Hedefi 4.2.1.</b>	2012 yılında Üniversitemizde uluslar arası düzeyde öğretim üyesi, araştırmacı, uygulayıcı bilim ve sanat insanları yetiştirilmesine yönelik çabalar artırılarak devam edecektir.
<b>Faaliyet Adı</b>	Lisansüstü Eğitim ve Yayın Faaliyeti
<p>Günümüzde bir yükseköğretim kuruluşuna toplumda saygınlık kazandıran, onu toplumun umudu haline getiren en önemli işlevi araştırma faaliyetleridir. Ondan dünya bilimine katkı sağlaması, içinde bulunduğu toplumun dünyada yarışabilirliğini sağlayacak ve sürdürülebilecek yeniliklerle (innovation) donatılmasına katkıda bulunması beklenmektedir. Bu işlev yükseköğretim kurumlarının yaratıcı yüzünü oluşturmaktadır. Üniversitelerde araştırma işlevleri ise genellikle lisansüstü eğitim ile Science Citation Index (SCI) , Social Science Citation Index (SSCI) ve Arts and Humanities Citation Index (AHCI) gibi uluslararası atıf endekslerinde yayımlanan makaleler yoluyla ifa edilmektedir. Bu kapsamda Üniversitemizde araştırma faaliyetleri kapsamında, yüksek lisans ve doktora eğitiminde kapasitenin artırılarak, uluslararası atıf endekslerinde daha fazla makale yayınlanmasına yönelik iş ve işlemler yürütülecektir.</p>	
<b>Sorumlu Harcama Birimi /Birimleri</b>	ÖZEL KALEM

<b>Ekonomik Kod</b>		<b>Ödenek</b>
01	Personel Giderleri	1.985.000,00
02	SGK Devlet Primi Giderleri	394.000,00
03	Mal ve Hizmet Alım Giderleri	521.000,00
04	Faiz Giderleri	0,00
05	Cari Transferler	0,00
06	Sermaye Giderleri	0,00
07	Sermaye Transferleri	
08	Borç verme	0,00
<b>Toplam Bütçe Kaynak İhtiyacı</b>		<b>2.900.000,00</b>
	Döner Sermaye	0,00
	Diğer Yurt İçi	0,00
	Yurt Dışı	0,00
<b>Toplam Bütçe Dışı Kaynak İhtiyacı</b>		<b>0,00</b>
<b>Toplam Kaynak İhtiyacı</b>		<b>2.900.000,00</b>

## 8- Sekizinci Performans Hedefi

<b>İdare Adı</b>	<b>38.14 - TRAKYA ÜNİVERSİTESİ</b>
<b>Amaç-5</b>	Çağdaş bilgi teknolojileri ile donatılmış, en üst düzeyde araştırma olanaklarının sunulduğu bir bilgi merkezi olmak
<b>Hedef-5.2</b>	Kütüphane hizmetlerinin daha etkin ve daha yaygın sunulmasını sağlamak

<b>Performans Hedefi-5.2.1</b>	2012 yılında kütüphane hizmetlerinin daha etkin ve daha yaygın sunulması sağlanacaktır.
2012 yılında kütüphane hizmetlerinin daha etkin ve daha yaygın sunulması hedeflenmektedir.	

Performans Göstergeleri		2010	2011	2012
<b>1</b>	Toplam Veri Tabanı Sayısı	22	24	25
Sayılacak				
<b>2</b>	Kütüphane Materyali Sayısı (Basılı)	70.917	72.000	75.000
Sayılacak				
<b>3</b>	Kütüphane Hizmetlerinden Faydalanan Yararlanıcı Sayısındaki Değişim Oranı	24	25	26
(2012 Yılı Faydalanan Yararlanıcı Sayısı – 2011 Yılı Faydalanan Yararlanıcı Sayısı)/2011 Yılı Faydalanan Yararlanıcı Sayısı*100				

Faaliyetler		Kaynak İhtiyacı		
		Bütçe	Bütçe Dışı	Toplam
<b>1</b>	Kütüphane materyali sayısının artırılması ve teknolojik altyapının (sistem, yazılım, donanım vb. temini) güçlendirilmesi	922.000		922.000
<b>Genel Toplam</b>		<b>922.000</b>		<b>922.000</b>

#### AMAÇ- HEDEF İLİŞKİSİ

Üniversitemizin stratejik planında yer alan “çağdaş bilgi teknolojileri ile donatılmış, en üst düzeyde araştırma olanaklarının sunulduğu bir bilgi merkezi olmak” amacına yönelik “kütüphane hizmetlerinin daha etkin ve daha yaygın sunulmasını sağlamak” stratejik hedef olarak belirlenmiş olup, söz konusu stratejik hedef aynı zamanda 2012 yılı için performans hedefi olarak seçilmiştir. Bu nedenle ilgili performans hedefi ile stratejik hedef arasında doğrudan ilişki bulunmaktadır.

#### FAALİYET BİLGİSİ

**KÜTÜPHANECİLİK FAALİYETİ:** Uluslar arası alanda başarılı bir üniversite, ancak kullanıcı dostu bir kütüphanecilik hizmetinin veriliyor olmasına bağlıdır. Kütüphanelerin bir araştırma kütüphanesi niteliğini kazanması, kütüphanelerin koleksiyonlarını ve verilen kütüphanecilik hizmetlerinin kalitesini geliştirmekle mümkün olacaktır. Bu doğrultuda, 2012 yılında gerçekleştirilecek kütüphanecilik faaliyeti kapsamında, kütüphane koleksiyonumuzun kapasitesinin artırılarak, araştırma olanaklarının geliştirilmesi ve yüksek standartlarda hizmet sunulmasına yönelik iş ve işlemler ifa edilecektir.

#### GÖSTERGE BİLGİLERİ

**Toplam Veri Tabanı Sayısı:** Veritabanları tarama faaliyetlerinin hızlı yapılmasını sağlamak amacıyla yayınların bilgisayara aktarılmış hali, bir indeks sistemidir. Araştırma işlemlerinin hızlı ve güvenilir şekilde yürütülmesinde büyük öneme haiz olduğundan sunulan kütüphanecilik hizmetinin standardını doğrudan etkilemektedir. Bu nedenle toplam veri tabanı sayımızın izlenmesi amaçlanmıştır.

**Basılı Kütüphane Materyali Sayısı:** Kütüphanelerin bir araştırma kütüphanesi niteliğini kazanması kütüphanelerin koleksiyonlarının kapasitesi ile doğrudan ilişkili olup, bu gösterge araştırmacılara geniş araştırma olanaklarının sunulup sunulmadığını izlemek amacıyla tercih edilmiştir. Materyal sayısındaki artışın araştırma olanaklarını genişleteceği düşünülmektedir.

**Kütüphane Hizmetlerinden Faydalanan Yararlanıcı Sayısındaki Değişim Oranı:** Sunulan kütüphanecilik hizmetinin yaygınlığının ve etkinliğinin ölçülmesi için yararlanıcı sayısındaki değişim bilgilerine mutlaka ihtiyaç duyulacaktır. Yararlanıcı sayısındaki artış kütüphane hizmetlerinin yaygın ve etkin sunulduğu, azalışlar ise kütüphanelerimizin tercih edilmediği sonucunu ortaya koyacaktır.

**Kütüphanecilik Faaliyeti**

<b>İdare Adı</b>	38.14 - TRAKYA ÜNİVERSİTESİ
<b>Stratejik Amaç 5.</b>	Çağdaş bilgi teknolojileri ile donatılmış, en üst düzeyde araştırma olanaklarının sunulduğu bir bilgi merkezi olmak.
<b>Stratejik Hedef 5.2.</b>	Kütüphane hizmetlerinin daha etkin ve daha yaygın sunulmasını sağlamak.
<b>Performans Hedefi 5.2.1.</b>	2012 yılında kütüphane hizmetlerinin daha etkin ve daha yaygın sunulması sağlanacaktır.
<b>Faaliyet Adı</b>	Kütüphanecilik Faaliyeti
<p>Uluslar arası alanda başarılı bir üniversite, ancak kullanıcı dostu bir kütüphanecilik hizmetinin veriliyor olmasına bağlıdır. Kütüphanelerin bir araştırma kütüphanesi niteliğini kazanması, kütüphanelerin koleksiyonlarını ve verilen kütüphanecilik hizmetlerinin kalitesini geliştirmekle mümkün olacaktır. Bu doğrultuda, 2012 yılında gerçekleştirilecek kütüphanecilik faaliyeti kapsamında, kütüphane koleksiyonumuzun kapasitesinin artırılarak, araştırma olanaklarının geliştirilmesi ve yüksek standartlarda hizmet sunulmasına yönelik iş ve işlemler ifa edilecektir.</p>	
<b>Sorumlu Harcama Birimi /Birimleri</b>	KÜTÜPHANE VE DÖKÜMANTASYON DAİRESİ BAŞKANLIĞI

<b>Ekonomik Kod</b>	<b>Ödenek</b>	
01	Personel Giderleri	286.000,00
02	SGK Devlet Primi Giderleri	65.000,00
03	Mal ve Hizmet Alım Giderleri	123.000,00
04	Faiz Giderleri	0,00
05	Cari Transferler	0,00
06	Sermaye Giderleri	448.000,00
07	Sermaye Transferleri	0,00
08	Borç verme	0,00
<b>Toplam Bütçe Kaynak İhtiyacı</b>		922.000,00
	Döner Sermaye	0,00
	Diğer Yurt İçi	0,00
	Yurt Dışı	0,00
<b>Toplam Bütçe Dışı Kaynak İhtiyacı</b>		0,00
<b>Toplam Kaynak İhtiyacı</b>		922.000,00

9- Dokuzuncu Performans Hedefi

<b>İdare Adı</b>	<b>38.14 - TRAKYA ÜNİVERSİTESİ</b>
<b>Amaç- 5</b>	Çağdaş bilgi teknolojileri ile donatılmış, en üst düzeyde araştırma olanaklarının sunulduğu bir bilgi merkezi olmak
<b>Hedef- 5.6</b>	Evrensel değerlere, bölgesel ve ulusal kalkınmaya katkısı olan projeleri ve AR-GE çalışmalarını geliştirmek

<b>Performans Hedefi-5.6.1</b>	2012 yılında evrensel değerlere, bölgesel ve ulusal kalkınmaya katkısı olan projeler ile AR-GE çalışmaları geliştirilecektir.
2012 yılında evrensel değerlere, bölgesel ve ulusal kalkınmaya katkısı olan projeler ile AR-GE çalışmalarının geliştirilmesi hedeflenmektedir.	

Performans Göstergeleri		2010	2011	2012
1	Öğretim Üyesi Başına Kurum İçi Destekli Proje Sayısı	0,60	0,63	0,65
Toplam Kurum İçi Destekli Proje Sayısı/Öğretim Üyesi Sayısı				
2	Bilimsel Araştırma Projeleri İçin Harcanan Ödeneğin Toplam Bütçe Harcamasına Oranı	2,95	5	7
(Bilimsel Araştırma Projeleri Harcama Tutarı / Üniversite Toplam Harcama Tutarı)*100				
3	Öğretim Üyesi Başına DPT,TÜBİTAK ve Diğer Kamu Finansman Destekli Proje Sayısı	0,004	0,005	0,006
Toplam DPT,TÜBİTAK ve Diğer Kamu Finansman Destekli Proje Sayısı/Öğretim Üyesi Sayısı				
4	Öğretim Üyesi Başına Uluslar arası Ortaklı veya Destekli (7.Çerçeve, Sınır Ötesi, AB,vb) Proje Sayısı	0,002	0,003	0,004
Toplam Uluslar arası Ortaklı veya Destekli (7.Çerçeve, Sınır Ötesi, AB,vb) Proje Sayısı /Öğretim Üyesi Sayısı				

Faaliyetler	Kaynak İhtiyacı		
	Bütçe	Bütçe Dışı	Toplam
1 BAP: Bütçeden desteklenen projelerin başvuru, değerlendirme, yürütme, sonuçlandırma, ödeme vb. iş ve işlemlerin yürütülmesi.	4.198.000		4.198.000
2 DPT: TÜ Araştırma-Geliştirme Merkez Laboratuvarı yapımı.	2.500.000		2.500.000
3 TÜBİTAK : Başvuru, değerlendirme, yürütme, sonuçlandırma, ödeme vb. iş ve işlemlerin yürütülmesi.		1.000.000	1.000.000
4 Yurt Dışı (7. FTP, AB, Sınır Ötesi vb.): Başvuru, değerlendirme, yürütme, sonuçlandırma, ödeme vb. iş ve işlemlerin yürütülmesi.		1.500.000	1.500.000
<b>Genel Toplam</b>	<b>6.698.000</b>	<b>2.500.000</b>	<b>9.198.000</b>



### AMAÇ- HEDEF İLİŞKİSİ

Üniversitemizin stratejik planında yer alan “çağdaş bilgi teknolojileri ile donatılmış, en üst düzeyde araştırma olanaklarının sunulduğu bir bilgi merkezi olmak” amacına yönelik “evrensel değerlere, bölgesel ve ulusal kalkınmaya katkısı olan projeleri ve AR-GE çalışmalarını geliştirmek” stratejik hedef olarak belirlenmiş olup, söz konusu stratejik hedef aynı zamanda 2012 yılı için performans hedefi olarak seçilmiştir. Bu nedenle ilgili performans hedefi ile stratejik hedef arasında doğrudan ilişki bulunmaktadır.

### FAALİYET BİLGİSİ

**BİLİMSEL ARAŞTIRMA PROJELERİ FAALİYETİ** : Üniversitemizde bilim ve teknoloji kültürü oluşturarak, evrensel değerlere, bölgesel ve ulusal kalkınmaya katkısı olan araştırma projelerini desteklemek, bilgi üretilmesini teşvik etmek ve üretilen bilginin ekonomik veya toplumsal alanda kullanılmasını sağlamak amacıyla her yıl olduğu gibi 2012 yılında da Bilimsel Araştırma Projeleri Faaliyeti ifa edilecektir. Mezkur faaliyet kapsamında Üniversitemiz bütçesinden desteklenen bilimsel araştırma projelerinin başvuru, değerlendirme, yürütme, sonuçlandırma, ödeme vb. gibi iş ve işlemleri yürütülecektir.

**DPT PROJELERİ FAALİYETİ** : Faaliyet kapsamında TÜ Araştırma-Geliştirme Merkez Laboratuvarı yapımına ilişkin iş ve işlemler ile DPT destekli diğer projelerin başvuru, değerlendirme, yürütme, sonuçlandırma, ödeme vb. gibi iş ve işlemleri yürütülecektir.

**TÜBİTAK PROJELERİ FAALİYETİ** : Faaliyet kapsamında TÜBİTAK finansman destekli projelerin başvuru, değerlendirme, yürütme, sonuçlandırma, ödeme vb. gibi iş ve işlemleri yürütülecektir.

**YURT DIŞI DESTEKLİ PROJE FAALİYETLERİ** : Faaliyet kapsamında AB, 7. Çerçeve, Sınır Ötesi İşbirliği vb. gibi yurt dışı finansman destekli projelerin başvuru, değerlendirme, yürütme, sonuçlandırma, ödeme vb. gibi iş ve işlemleri yürütülecektir.

### GÖSTERGE BİLGİLERİ

**Öğretim Üyesi Başına Düşen Kurum İçi Destekli Proje Sayısı** : AR-GE çalışmalarına verilen desteğin temel ölçütü kurum bütçesinden desteklenen ar-ge projelerinin sayısı ile yapılan yatırımın tutarıdır. Bu gösterge ile öğretim üyesi merkezli kurum içi destekli bilimsel araştırma projelerinin sayısı izlenecek ve vaki artış ya da azalışlar değerlendirilecektir.

**Bilimsel Araştırma Projeleri İçin Harcanan Ödeneğin Toplam Bütçe Harcamasına Oranı**: AR-GE çalışmalarına verilen desteğin temel ölçütü kurum bütçesinden desteklenen ar-ge projelerinin sayısı ile yapılan yatırımın tutarıdır. Bu gösterge ile Üniversitemiz bütçesinden bilimsel araştırma projeleri için harcanan ödeneğin toplam bütçe harcamasına oranı takip edilerek, vaki artış ya da azalışlar değerlendirilecektir.

**Öğretim Üyesi Başına Düşen DPT, TÜBİTAK ve Diğer Kamu Finansman Destekli Proje Sayısı**: Kurum bütçesinin dışında, kamu finansman destekli ar-ge projesi üretme imkanı bulunmakta olup, bu alanın etkin bir şekilde kullanılması ar-ge çalışmalarının geliştirilmesinde önemli yer tutmaktadır. Bu gösterge ile öğretim üyesi merkezli kamu finansman destekli bilimsel araştırma projelerinin sayısı izlenecek ve vaki artış ya da azalışlar değerlendirilecektir.

**Öğretim Üyesi Başına Düşen Uluslar arası Ortaklı veya Destekli (7.Çerçeve, Sınır Ötesi, AB,vb) Proje Sayısı** : Kurum bütçesi ile kamu finansman destekli projelerin yanında, uluslar arası ortaklı ya da destekli projelerin üretilmesi ar-ge faaliyetlerinin yaygınlığını ve etkinliğini artıracaktır. Bu gösterge ile öğretim üyesi merkezli uluslar arası ortaklı ya da destekli projelerin sayısı izlenecek ve vaki artış ya da azalışlar değerlendirilecektir.

### Bilimsel Araştırma Projeleri Faaliyeti

<b>İdare Adı</b>	38.14 - TRAKYA ÜNİVERSİTESİ
<b>Stratejik Amaç 5.</b>	Çağdaş bilgi teknolojileri ile donatılmış, en üst düzeyde araştırma olanaklarının sunulduğu bir bilgi merkezi olmak.
<b>Stratejik Hedef 5.6.</b>	Evrensel değerlere, bölgesel ve ulusal kalkınmaya katkısı olan projeleri ve AR-GE çalışmalarını geliştirmek.
<b>Performans Hedefi 5.6.1.</b>	2012 yılında evrensel değerlere, bölgesel ve ulusal kalkınmaya katkısı olan projeleri ve AR-GE çalışmaları geliştirilecektir.
<b>Faaliyet Adı 5.6.2.1.</b>	Bilimsel Araştırma Projeleri Faaliyeti
<p>Üniversitemizde bilim ve teknoloji kültürü oluşturarak, evrensel değerlere, bölgesel ve ulusal kalkınmaya katkısı olan araştırma projelerini desteklemek, bilgi üretilmesini teşvik etmek ve üretilen bilginin ekonomik veya toplumsal alanda kullanılmasını sağlamak amacıyla her yıl olduğu gibi 2012 yılında da Bilimsel Araştırma Projeleri Faaliyeti ifa edilecektir. Mezkur faaliyet kapsamında Üniversitemiz bütçesinden desteklenen bilimsel araştırma projelerinin başvuru, değerlendirme, yürütme, sonuçlandırma, ödeme vb. gibi iş ve işlemleri yürütülecektir.</p>	
<b>Sorumlu Harcama Birimi /Birimleri</b>	ÖZEL KALEM

Ekonomik Kod		Ödenek
01	Personel Giderleri	0,00
02	SGK Devlet Primi Giderleri	0,00
03	Mal ve Hizmet Alım Giderleri	1.148.000,00
04	Faiz Giderleri	0,00
05	Cari Transferler	0,00
06	Sermaye Giderleri	3.050.0000,00
07	Sermaye Transferleri	0,00
08	Borç verme	0,00
<b>Toplam Bütçe Kaynak İhtiyacı</b>		<b>4.198.000,00</b>
<b>Bütçe Dışı Kaynak</b>	Döner Sermaye	0,00
	Diğer Yurt İçi	0,00
	Yurt Dışı	0,00
<b>Toplam Bütçe Dışı Kaynak İhtiyacı</b>		<b>0,00</b>
<b>Toplam Kaynak İhtiyacı</b>		<b>4.198.000,00</b>

### DPT Projeleri Faaliyeti

<b>İdare Adı</b>	38.14 - TRAKYA ÜNİVERSİTESİ	
<b>Stratejik Amaç 5.</b>	Çağdaş bilgi teknolojileri ile donatılmış, en üst düzeyde araştırma olanaklarının sunulduğu bir bilgi merkezi olmak.	
<b>Stratejik Hedef 5.6.</b>	Evrensel değerlere, bölgesel ve ulusal kalkınmaya katkısı olan projeleri ve AR-GE çalışmalarını geliştirmek.	
<b>Performans Hedefi 5.6.1.</b>	2012 yılında evrensel değerlere, bölgesel ve ulusal kalkınmaya katkısı olan projeleri ve AR-GE çalışmaları geliştirilecektir.	
<b>Faaliyet Adı 5.6.2.1.</b>	DPT Projeleri Faaliyeti	
Faaliyet kapsamında TÜ Araştırma-Geliştirme Merkez Laboratuvarı yapımına ilişkin iş ve işlemler ile DPT destekli diğer projelerin başvuru, değerlendirme, yürütme, sonuçlandırma, ödeme vb. gibi iş ve işlemleri yürütülecektir.		
<b>Sorumlu Harcama Birimi /Birimleri</b>	ÖZEL KALEM	

Ekonomik Kod		Ödenek
01	Personel Giderleri	0,00
02	SGK Devlet Primi Giderleri	0,00
03	Mal ve Hizmet Alım Giderleri	0,00
04	Faiz Giderleri	0,00
05	Cari Transferler	0,00
06	Sermaye Giderleri	2.500.000,00
07	Sermaye Transferleri	0,00
08	Borç verme	0,00
<b>Toplam Bütçe Kaynak İhtiyacı</b>		<b>2.500.000,00</b>
<b>Bütçe Dışı Kaynak</b>	Döner Sermaye	0,00
	Diğer Yurt İçi	0,00
	Yurt Dışı	0,00
<b>Toplam Bütçe Dışı Kaynak İhtiyacı</b>		<b>0,00</b>
<b>Toplam Kaynak İhtiyacı</b>		<b>2.500.000,00</b>

**TÜBİTAK Projeleri Faaliyeti**

<b>İdare Adı</b>	<b>38.14 - TRAKYA ÜNİVERSİTESİ</b>
<b>Stratejik Amaç 5.</b>	Çağdaş bilgi teknolojileri ile donatılmış, en üst düzeyde araştırma olanaklarının sunulduğu bir bilgi merkezi olmak.
<b>Stratejik Hedef 5.6.</b>	Evrensel değerlere, bölgesel ve ulusal kalkınmaya katkısı olan projeleri ve AR-GE çalışmalarını geliştirmek.
<b>Performans Hedefi 5.6.1.</b>	2012 yılında evrensel değerlere, bölgesel ve ulusal kalkınmaya katkısı olan projeleri ve AR-GE çalışmaları geliştirilecektir.
<b>Faaliyet Adı 5.6.2.1.</b>	TÜBİTAK Projeleri Faaliyeti
Faaliyet kapsamında TÜBİTAK finansman destekli projelerin başvuru, değerlendirme, yürütme, sonuçlandırma, ödeme vb. gibi iş ve işlemleri yürütülecektir.	
<b>Sorumlu Harcama Birimi /Birimleri</b>	ÖZEL KALEM

<b>Ekonomik Kod</b>		<b>Ödenek</b>
01	Personel Giderleri	0,00
02	SGK Devlet Primi Giderleri	0,00
03	Mal ve Hizmet Alım Giderleri	0,00
04	Faiz Giderleri	0,00
05	Cari Transferler	0,00
06	Sermaye Giderleri	0,00
07	Sermaye Transferleri	0,00
08	Borç verme	0,00
<b>Toplam Bütçe Kaynak İhtiyacı</b>		<b>0,00</b>
<b>Bütçe Dışı Kaynak</b>	Döner Sermaye	0,00
	Diğer Yurt İçi	1.000.000,00
	Yurt Dışı	0,00
<b>Toplam Bütçe Dışı Kaynak İhtiyacı</b>		<b>1.000.000,00</b>
<b>Toplam Kaynak İhtiyacı</b>		<b>1.000.000,00</b>

### Yurt Dışı Destekli Proje Faaliyetleri

<b>İdare Adı</b>	38.14 - TRAKYA ÜNİVERSİTESİ	
<b>Stratejik Amaç 5.</b>	Çağdaş bilgi teknolojileri ile donatılmış, en üst düzeyde araştırma olanaklarının sunulduğu bir bilgi merkezi olmak.	
<b>Stratejik Hedef 5.6.</b>	Evrensel değerlere, bölgesel ve ulusal kalkınmaya katkısı olan projeleri ve AR-GE çalışmalarını geliştirmek.	
<b>Performans Hedefi 5.6.1.</b>	2012 yılında evrensel değerlere, bölgesel ve ulusal kalkınmaya katkısı olan projeleri ve AR-GE çalışmaları geliştirilecektir.	
<b>Faaliyet Adı 5.6.2.1.</b>	Yurt Dışı Destekli Proje Faaliyetleri	
Faaliyet kapsamında AB, 7. Çerçeve, Sınır Ötesi İşbirliği vb. gibi yurt dışı finansman destekli projelerin başvuru, değerlendirme, yürütme, sonuçlandırma, ödeme vb. gibi iş ve işlemleri yürütülecektir.		
<b>Sorumlu Harcama Birimi /Birimleri</b>	ÖZEL KALEM	

Ekonomik Kod		Ödenek
01	Personel Giderleri	0,00
02	SGK Devlet Primi Giderleri	0,00
03	Mal ve Hizmet Alım Giderleri	0,00
04	Faiz Giderleri	0,00
05	Cari Transferler	0,00
06	Sermaye Giderleri	0,00
07	Sermaye Transferleri	0,00
08	Borç verme	0,00
<b>Toplam Bütçe Kaynak İhtiyacı</b>		<b>0,00</b>
<b>Bütçe Dışı Kaynak</b>	Döner Sermaye	0,00
	Diğer Yurt İçi	1.500.000,00
	Yurt Dışı	0,00
<b>Toplam Bütçe Dışı Kaynak İhtiyacı</b>		<b>1.500.000,00</b>
<b>Toplam Kaynak İhtiyacı</b>		<b>1.500.000,00</b>

## 10- Onuncu Performans Hedefi

<b>İdare Adı</b>	<b>38.14 - TRAKYA ÜNİVERSİTESİ</b>
<b>Amaç-6</b>	Organizasyon yapımızı, çağdaş yönetim tekniklerini kullanarak öğrenciler ve çalışanlar için etkin ve verimli hale getirmek
<b>Hedef-6.1</b>	Kendisine yapılan eleştirileri hak kabul eden bir yönetim anlayışını üniversitenin her birimine yaygınlaştırmak
<b>Hedef-6.2</b>	Şeffaf, etik, sorumluluk taşıyan ve paylaşımı ön plana çıkaran yönetim anlayışını, tüm birimlere yaygınlaştırmak

<b>Performans Hedefi-6.(1-2).1</b>	2012 yılında Üniversitemiz arşiv sistemi reorganize edilerek, iç kontrol sistemine ilişkin süreç ve hizmetlerde etkinlik sağlanacaktır.
2012 yılında Üniversitemizin kurum ve birim arşivlerinde bir yeniden yapılanma çalışması yapılarak, yeni kurulan iç kontrol sistemine ilişkin süreç ve hizmet etkinliğinin sağlanması hedeflenmektedir.	

Performans Göstergeleri		2010	2011	2012
1	Arşivleme Sistemine İlişkin Düzenlenen Hizmet İçi Eğitim Sayısı	VY	2	5
Sayılacak				
2	Reorganize Edilen Arşiv Sayısı	VY	VY	15
Sayılacak				
3	Ön Mali Kontrol Sonucunda Uygun Görüş Verilmeyen İş ve İşlemlerin Oranı	12	0	1
(Ön Mali Kontrol Sonucunda Uygun Görüş Verilmeyen İş ve İşlem Sayısı/ Ön Mali Kontrole Tabi Tutulan Toplam İş ve İşlem Sayısı) * 100				
4	Muhasebe Hizmetlerindeki Hatalı Evrak Oranı			
(Muhasebe Birimine Gelen Hatalı Evrak Sayısı/ Muhasebe Birimine Gelen Toplam Evrak Sayısı) * 100				

Faaliyetler	Kaynak İhtiyacı		
	Bütçe	Bütçe Dışı	Toplam
1 <b>Arşiv Sistemi:</b> Kurum ve birim arşivlerinde ayıklama ve imha çalışmalarının yapılması, arşivlerde teknik altyapının oluşturulması, hizmet içi eğitim verilmesi.	25.000,00		25.000,00
2 <b>İç Kontrol:</b> Koordinasyon ve danışmanlık hizmeti verilmesi, toplantıların yapılması, izleme, gözden geçirme ve değerlendirme aktiviteleri, sistem revizyonuna yönelik iş ve işlemler.	5.000,00		5.000,00
<b>Genel Toplam</b>	<b>30.000,00</b>		<b>30.000,00</b>

### AMAÇ- HEDEF İLİŞKİSİ

Üniversitemizin stratejik planında yer alan “organizasyon yapımızı, çağdaş yönetim tekniklerini kullanarak öğrenciler ve çalışanlar için etkin ve verimli hale getirmek” amacına yönelik “Kendisine yapılan eleştirileri hak kabul eden bir yönetim anlayışını üniversitenin her birimine yaygınlaştırmak” ve “Şeffaf, etik, sorumluluk taşıyan ve paylaşımı ön plana çıkaran yönetim anlayışını, tüm birimlere yaygınlaştırmak” stratejik hedef olarak belirlenmiştir. Etkin işleyen bir iç kontrol sistemi ve arşivleme düzeninin iyi yönetim anlayışının önemli enstrümanlarından olduğu modern kamu yönetiminin genel kabul görmüş prensiplerindedir.

### FAALİYET BİLGİSİ

**ARŞİV HİZMETLERİ FAALİYETİ:** Söz konusu faaliyet kapsamında, kurum ve birim arşivlerinde ilgili mevzuata uygun şekilde ayıklama ve imha çalışmalarının yapılması, görevlendirme, yetkilendirme vb. gibi yazışmaların ifa edilmesi, kurum ve birimlerin yapısına uygun bir teknik altyapının modellenerek aktif hale getirilmesi ve ilgililerin eğitim ihtiyacının giderilmesine yönelik hizmet içi eğitim aktivitelerinin yapılması düşünülmektedir.

**İÇ KONTROL FAALİYETİ:** Bu faaliyet kapsamında Strateji Geliştirme Daire Başkanlığınca koordinasyon ve danışmanlık hizmeti verilmesi, hizmetiçi eğitim toplantılarının yapılması, kurum ve birim iç kontrol sistemlerinin izleme, gözden geçirme ve değerlendirilmesine yönelik iş ve işlemler yapılacaktır.

### GÖSTERGE BİLGİLERİ

**Arşivleme Sistemine İlişkin Düzenlenen Hizmet İçi Eğitim Sayısı:** Arşivleme sisteminin yeniden yapılandırılması özellikle system kullanıcıları ve yetkilileri açısından eğitim ihtiyacını doğuracağından, düzenlenecek hizmet içi eğitim sayılarının takip edilerek eğitim etkinliğinin ölçülmesi hedeflenmektedir.

**Reorganize Edilen Arşiv Sayısı:** Yeniden yapılandırılan birim arşivi sayısı, kurumsal açıdan sistemin reorganize edilme seviyesini gösterecektir.

**Ön Mali Kontrol Sonucunda Uygun Görüş Verilmeyen İş ve İşlemlerin Oranı:** Etkin işleyen bir iç kontrol sistemi, ön mali kontrol sonucunda uygun görüş verilmeyen iş ve işlemlerin oranını düşüreceğinden, bu gösterge sistemin etkinlik seviyesini izleme amaçlı kullanılacaktır.

**Muhasebe Hizmetlerindeki Hatalı Evrak Oranı:** Etkin işleyen bir iç kontrol sistemi, muhasebe hizmetlerindeki hatalı evrak oranını düşüreceğinden, yine bu gösterge de sistemin etkinlik seviyesini izleme amaçlı kullanılacaktır.

### Arşiv Hizmetleri Faaliyeti

<b>İdare Adı</b>	<b>38.14 - TRAKYA ÜNİVERSİTESİ</b>
<b>Stratejik Amaç-6</b>	Organizasyon yapımızı, çağdaş yönetim tekniklerini kullanarak öğrenciler ve çalışanlar için etkin ve verimli hale getirmek
<b>Stratejik Hedef-6.1</b>	Kendisine yapılan eleştirileri hak kabul eden bir yönetim anlayışını üniversitenin her birimine yaygınlaştırmak
<b>Stratejik Hedef-6.2</b>	Şeffaf, etik, sorumluluk taşıyan ve paylaşımı ön plana çıkaran yönetim anlayışını, tüm birimlere yaygınlaştırmak
<b>Performans Hedefi 6.(1-2).1.</b>	2012 yılında Üniversitemiz arşiv sistemi reorganize edilerek, iç kontrol sistemine ilişkin süreç ve hizmetlerde etkinlik sağlanacaktır.
<b>Faaliyet Adı 6.(1-2).1.1</b>	Arşiv Hizmetleri Faaliyeti
Söz konusu faaliyet kapsamında, kurum ve birim arşivlerinde ilgili mevzuata uygun şekilde ayıklama ve imha çalışmalarının yapılması, görevlendirme, yetkilendirme vb. gibi yazışmaların ifa edilmesi, kurum ve birimlerin yapısına uygun bir teknik altyapının modellenerek aktif hale getirilmesi ve ilgililerin eğitim ihtiyacının giderilmesine yönelik hizmet içi eğitim aktivitelerinin yapılması düşünülmektedir.	
<b>Sorumlu Harcama Birimi /Birimleri</b>	KÜTÜPHANE VE DOKÜMANTASYON DAİRE BAŞKANLIĞI

Ekonomik Kod		Ödenek
01	Personel Giderleri	20.000
02	SGK Devlet Primi Giderleri	3.000
03	Mal ve Hizmet Alım Giderleri	2.000
04	Faiz Giderleri	0,00
05	Cari Transferler	0,00
06	Sermaye Giderleri	0,00
07	Sermaye Transferleri	0,00
08	Borç verme	0,00
<b>Toplam Bütçe Kaynak İhtiyacı</b>		<b>25.000</b>
<b>Bütçe Dışı Kaynak</b>	Döner Sermaye	0,00
	Diğer Yurt İçi	0,00
	Yurt Dışı	0,00
<b>Toplam Bütçe Dışı Kaynak İhtiyacı</b>		<b>0,00</b>
<b>Toplam Kaynak İhtiyacı</b>		<b>25.000</b>



### İç Kontrol Faaliyeti

<b>İdare Adı</b>	<b>38.14 - TRAKYA ÜNİVERSİTESİ</b>
<b>Stratejik Amaç-6</b>	Organizasyon yapımızı, çağdaş yönetim tekniklerini kullanarak öğrenciler ve çalışanlar için etkin ve verimli hale getirmek
<b>Stratejik Hedef-6.1</b>	Kendisine yapılan eleştirileri hak kabul eden bir yönetim anlayışını üniversitenin her birimine yaygınlaştırmak
<b>Stratejik Hedef-6.2</b>	Şeffaf, etik, sorumluluk taşıyan ve paylaşımı ön plana çıkaran yönetim anlayışını, tüm birimlere yaygınlaştırmak
<b>Performans Hedefi 6.(1-2).1.</b>	2012 yılında Üniversitemiz arşiv sistemi reorganize edilerek, iç kontrol sistemine ilişkin süreç ve hizmetlerde etkinlik sağlanacaktır.
<b>Faaliyet Adı 6.(1-2).1.2</b>	İç Kontrol Faaliyeti
Söz konusu faaliyet kapsamında, Strateji Geliştirme Daire Başkanlığınca koordinasyon ve danışmanlık hizmeti verilmesi, hizmetçi eğitim toplantıları yapılması, kurum ve birim iç kontrol sistemlerinin izlenmesi, gözden geçirilmesi ve değerlendirilmesine yönelik iş ve işlemler yapılacaktır.	
<b>Sorumlu Harcama Birimi /Birimleri</b>	STRATEJİ GELİŞTİRME DAİRE BAŞKANLIĞI

Ekonomik Kod		Ödenek
01	Personel Giderleri	2.000
02	SGK Devlet Primi Giderleri	1.000
03	Mal ve Hizmet Alım Giderleri	2.000
04	Faiz Giderleri	0,00
05	Cari Transferler	0,00
06	Sermaye Giderleri	0,00
07	Sermaye Transferleri	0,00
08	Borç verme	0,00
<b>Toplam Bütçe Kaynak İhtiyacı</b>		<b>0,00</b>
<b>Bütçe Dışı Kaynak</b>	Döner Sermaye	0,00
	Diğer Yurt İçi	0,00
	Yurt Dışı	0,00
<b>Toplam Bütçe Dışı Kaynak İhtiyacı</b>		<b>0,00</b>
<b>Toplam Kaynak İhtiyacı</b>		<b>0,00</b>

## 11- On Birinci Performans Hedefi

<b>İdare Adı</b>	<b>38.14 - TRAKYA ÜNİVERSİTESİ</b>
<b>Amaç-6</b>	Organizasyon yapımızı, çağdaş yönetim tekniklerini kullanarak öğrenciler ve çalışanlar için etkin ve verimli hale getirmek
<b>Hedef-6.7</b>	Üniversitemiz genelinde donanım, altyapı ve uzman personel ihtiyacını karşılamak

<b>Performans Hedefi-6.7.1</b>	2012 yılında Üniversitemiz genelinde donanım, altyapı ve uzman personel ihtiyacı karşılanacaktır.
2012 yılında Üniversitemiz genelinde donanım, altyapı ve uzman personel ihtiyacının karşılanması hedeflenmektedir.	

Performans Göstergeleri		2010	2011	2012
1	İdari Personel Memnuniyet Oranı (Gereken Kaynaklara Sahip Olma)	72,40	74	75
Hesaplanacak				
2	İdari Personel Memnuniyet Oranı (Teknolojik Altyapı Olanaklarının Yeterliliği)	64,20	68	70
Hesaplanacak				
3	Akademik Personel Memnuniyet Oranı Ortalaması (Gereken Kaynaklara Sahip Olma ve Teknolojik Altyapı Olanaklarının Yeterliliği )	61,80	63	65
Gereken Kaynaklara Sahip Olma Oranı + Teknolojik Altyapı Olanaklarının Yeterliliği Oranı)/2				

Faaliyetler		Kaynak İhtiyacı		
		Bütçe	Bütçe Dışı	Toplam
1	İdari, eğitsel veya araştırma amaçlı makine, cihaz, malzeme, araç, donanım, yazılım vb. temin edilmesi, idari destek hizmetlerinin (hukuk, personel, mali hizmetler, iç kontrol, iç denetim, vb.) sunulması.	12.401.000		12.401.000
<b>Genel Toplam</b>		<b>12.401.000</b>		<b>12.401.000</b>

### AMAÇ- HEDEF İLİŞKİSİ

Üniversitemizin stratejik planında yer alan “organizasyon yapımızı, çağdaş yönetim tekniklerini kullanarak öğrenciler ve çalışanlar için etkin ve verimli hale getirmek” amacına yönelik “Üniversitemiz genelinde donanım, altyapı ve uzman personel ihtiyacını karşılamak” stratejik hedef olarak belirlenmiş olup, söz konusu stratejik hedef aynı zamanda 2012 yılı için performans hedefi olarak seçilmiştir. Bu nedenle ilgili performans hedefi ile stratejik hedef arasında doğrudan ilişki bulunmaktadır.

### FAALİYET BİLGİSİ

**DESTEK HİZMETLERİ FAALİYETİ:** Bir yükseköğretim kurumunun ister öğretim, ister araştırma, ister kamu hizmeti işlevlerinin yerine getirilmesindeki başarısı, sadece akademik kadrolarının yetişkin olmasıyla gerçekleştirilemez. Bu kurumların başarısı aynı zamanda, güçlü ve kaliteli bir destek kapasitesinin varlığına da bağlıdır. Üniversitelerde, akademik kadrolar tarafından yürütülen akademik faaliyetler yanında, idari kadrolar tarafından yürütülmesi gereken oldukça yoğun idari faaliyetler de vardır. Sunulan diğer hizmetlerin nitelikli ve kesintisiz olarak devam etmesinin sağlanması, karmaşık ve üst düzeyde, teknik becerileri gerektiren idari faaliyetlere bağlıdır. Destek hizmetleri faaliyeti kapsamında; birimlerimizce ihtiyaç duyulacak akıllı tahta, projeksiyon, slâyt makinesi, tepegöz, episkop vb. gibi eğitim sisteminin gerektirdiği cihazlar, bilgi yönetim sistemi yazılımları, bilgisayar ve ekipmanları, laboratuvar donanım malzemeleri ile idari, eğitsel veya araştırma amaçlı diğer cihaz ve araçların (fotokopi makinesi, telefon makinesi, faks, yazıcı, fotoğraf makinesi, kamera, televizyon, tarayıcı, barkot okuyucu, baskı makinesi vb.) tedarikine yönelik iş ve işlemler ifa edilecektir.

### GÖSTERGE BİLGİLERİ

**İdari Personel Memnuniyet Oranı (Gereken Kaynaklara Sahip Olma):** Memnuniyet oranları kalite göstergeleri arasında yer almakta olup, kamu idaresinin sunduğu ürün ve hizmetlerin, kullanıcı istekleri ve gereksinimlerini karşılama düzeyini, ürünlerin standartlara uygunluğunu ve hatasız olma derecesini ölçen araçlardır. Bu kapsamda bu gösterge ile, idari personelin destek hizmetleri memnuniyetinin ölçülerek aynı zamanda sunulan destek hizmetinin yeterliliği saptanacaktır.

**İdari Personel Memnuniyet Oranı (Teknolojik Altyapı Olanaklarının Yeterliliği):** Memnuniyet oranları kalite göstergeleri arasında yer almakta olup, kamu idaresinin sunduğu ürün ve hizmetlerin, kullanıcı istekleri ve gereksinimlerini karşılama düzeyini, ürünlerin standartlara uygunluğunu ve hatasız olma derecesini ölçen araçlardır. Bu kapsamda bu gösterge ile, idari personelin destek hizmetleri memnuniyetinin ölçülerek aynı zamanda sunulan destek hizmetinin yeterliliği saptanacaktır.

**Akademik Personel Memnuniyet Oranı Ortalaması (Gereken Kaynaklara Sahip Olma ve Teknolojik Altyapı Olanaklarının Yeterliliği):** Memnuniyet oranları kalite göstergeleri arasında yer almakta olup, kamu idaresinin sunduğu ürün ve hizmetlerin, kullanıcı istekleri ve gereksinimlerini karşılama düzeyini, ürünlerin standartlara uygunluğunu ve hatasız olma derecesini ölçen araçlardır. Bu kapsamda bu gösterge ile, akademik personelin destek hizmetleri memnuniyetinin ölçülerek aynı zamanda sunulan destek hizmetinin yeterliliği saptanacaktır.

### Destek Hizmetleri Faaliyeti

<b>İdare Adı</b>	<b>38.14 - TRAKYA ÜNİVERSİTESİ</b>
<b>Stratejik Amaç 6.</b>	Organizasyon yapımızı, çağdaş yönetim tekniklerini kullanarak öğrenciler ve çalışanlar için etkin ve verimli hale getirmek
<b>Stratejik Hedef 6.7.</b>	Üniversitemiz genelinde donanım, altyapı ve uzman personel ihtiyacını karşılamak
<b>Performans Hedefi 6.7.1.</b>	2012 yılında Üniversitemiz genelinde donanım ve altyapı ihtiyacının karşılanmasına devam edilecektir.
<b>Faaliyet Adı 6.7.1.1.</b>	Destek Hizmetleri Faaliyeti
Destek hizmetleri faaliyeti kapsamında; Birimlerimizce ihtiyaç duyulacak akıllı tahta, projeksiyon, slâyt makinesi, tepegöz, episkop vb. gibi eğitim sisteminin gerektirdiği cihazlar, bilgi yönetim sistemi yazılımları, bilgisayar ve ekipmanları, laboratuvar donanım malzemeleri ile idari, eğitsel veya araştırma amaçlı diğer cihaz ve araçların (fotokopi makinesi, telefon makinesi, faks, yazıcı, fotoğraf makinesi, kamera, televizyon, tarayıcı, barkot okuyucu, baskı makinesi vb.) tedarikine yönelik iş ve işlemler ifa edilecektir.	
<b>Sorumlu Harcama Birimi /Birimleri</b>	TÜM İDARİ BİRİMLER

Ekonomik Kod		Ödenek
01	Personel Giderleri	6.029.000,00
02	SGK Devlet Primi Giderleri	1.508.000,00
03	Mal ve Hizmet Alım Giderleri	3.384.000,00
04	Faiz Giderleri	0,00
05	Cari Transferler	0,00
06	Sermaye Giderleri	1.480.000,00
07	Sermaye Transferleri	0,00
08	Borç verme	0,00
<b>Toplam Bütçe Kaynak İhtiyacı</b>		<b>12.401.000,00</b>
<b>Bütçe Dışı Kaynak</b>	Döner Sermaye	0,00
	Diğer Yurt İçi	0,00
	Yurt Dışı	0,00
<b>Toplam Bütçe Dışı Kaynak İhtiyacı</b>		<b>0,00</b>
<b>Toplam Kaynak İhtiyacı</b>		<b>12.401.000,00</b>

## 12- On İkinci Performans Hedefi

<b>İdare Adı</b>	<b>38.14 - TRAKYA ÜNİVERSİTESİ</b>
<b>Amaç-9</b>	Yararlanıcıların tüm ihtiyaçlarını karşılayabileceği yerleşkelere sahip olmak
<b>Hedef-9.1</b>	Tüm yerleşkelerimizi, günümüz şartlarında çağdaş, yaşanabilir, modern mekanlar haline getirmek

<b>Performans Hedefi-9.1.1</b>	Yerleşkelerimiz günümüz şartlarında çağdaş, yaşanabilir, modern mekanlar haline getirilerek, öğrencilerimizin yaşam kalitesi geliştirilecektir.
Yerleşkelerimizin, günümüz şartlarında çağdaş, yaşanabilir, modern mekanlar haline getirilerek, öğrencilerimizin yaşam kalitesinin geliştirilmesi hedeflenmektedir.	

Performans Göstergeleri		2010	2011	2012
Sayılacak				
1	Öngörülen Nitelik ve Nicelikte Tamamlanan Projelerin Oranı	100	100	100
(Öngörülen Nitelik ve Nicelikte Tamamlanan Projelerin Sayısı/Yılı Yatırım Programında Yer Alan Projelerin Sayısı)*100				
2	Temizlik ve Güvenlik Hizmeti Verilen Birim Sayısı	62	63	65
Sayılacak				
3	Yemek Hizmeti Sunulan Öğrenci ve Personel Sayısı	688.064	690.00	700.000
Sayılacak				
4	Mediko Sağlık Hizmeti Sunulan Öğrenci ve Personel Sayısı	3033	3100	3200
Sayılacak				

Faaliyetler	Kaynak İhtiyacı		
	Bütçe	Bütçe Dışı	Toplam
1 <b>Yapım-Bakım-Onarım:</b> 2012 yılı yatırım programında yer alan yapım, bakım ve onarım işlerinin yapılması.	14.074.000		14.074.000
2 <b>Sosyal Hizmetler:</b> Temizlik, güvenlik, beslenme ve mediko-sağlık hizmetlerinin sunulması.	8.123.000		8.123.000
<b>Genel Toplam</b>	<b>22.197.000</b>		<b>22.197.000</b>

## AMAÇ- HEDEF İLİŞKİSİ

Üniversitemizin stratejik planında yer alan “yararlanıcıların tüm ihtiyaçlarını karşılayabileceği yerleşkelere sahip olmak” amacına yönelik “tüm yerleşkelerimizi, günümüz şartlarında çağdaş, yaşanabilir, modern mekanlar haline getirmek” stratejik hedef olarak belirlenmiş olup, söz konusu stratejik hedef aynı zamanda 2012 yılı için performans hedefi olarak seçilmiştir. Bu nedenle ilgili performans hedefi ile stratejik hedef arasında doğrudan ilişki bulunmaktadır.

## FAALİYET BİLGİSİ

**YAPIM BAKIM VE ONARIM FAALİYETİ:** Yeni eğitim birimlerinin açılmasıyla her geçen yıl biraz daha büyüyen Üniversitemizde, büyümenin beraberinde getirdiği alt yapı ve üst yapı ihtiyaçlarının giderilmesi gerekmektedir. Bu kapsamda yürütülecek Yapım Bakım ve Onarım Faaliyetleri kapsamında 2012 yılı yatırım program teklifinde yer alan aşağıdaki işlerin belirtilen yılı ödenekleri dahilinde yapılması planlanmaktadır:

<b>Açık ve kapalı spor tesislerinin bakım ve onarımı</b>	<b>2.000</b>
<b>Etüd Proje</b>	<b>100.000</b>
<b>Kampus Altyapısı</b>	<b>3.000.000</b>
<b>Büyük Onarım</b>	<b>1.430.000</b>
<b>Derslik ve Merkezi Birim İnşaatları</b>	<b>9.540.000</b>
Sağlık Bilimleri Fak. İnş.	1.250.000
Enez MYO İnş.	500.000
BESYO İnş.	1.500.000
Balkan Yerleşkesi Yemekhane İnş.	4.350.000
Devlet Konservatuvarı Ek Derslik İnş.	780.000
Edebiyat Fak. Ek Derslik İnş.	1.160.000
<b>TOPLAM</b>	<b>14.072.000</b>
<b>Kamulaştırma</b>	<b>2.000</b>
<b>GENEL TOPLAM</b>	<b>14.074.000</b>

**SOSYAL HİZMETLER FAALİYETİ:** Fiziki mekanların modern hale getirilmesi yararlanıcıların yaşam kalitesini etkileyen önemli bir etken olmakla birlikte tek etken değildir. Yaşam kalitesinin yükseltilebilmesi için fiziki yeterliliklerin sosyal imkanlarla desteklenmesi, daha temiz ve daha güvenli bir ortamda barınma ve beslenme sorunları ile karşılaşmadan yaşanabilmesi gerekir. Her yıl olduğu gibi 2012 yılında da sosyal hizmetler faaliyeti ifa edilmeye devam edilecek olup, bu kapsamda fiziki alanlarımızın temizlik ve güvenliğinin sağlanarak, beslenme ve mediko-sağlık hizmetlerine ilişkin iş ve işlemler yürütülecektir.

<b>Temizlik Hizmeti</b>	<b>1.280.000</b>
<b>Güvenlik Hizmeti</b>	<b>4.113.000</b>
<b>Beslenme Hizmeti</b>	<b>2.723.000</b>
<b>Mediko-Sosyal Hizmeti</b>	<b>7.000</b>
<b>TOPLAM</b>	<b>8.123.000</b>

## GÖSTERGE BİLGİLERİ

**Öngörülen Nitelik ve Nicelikte Tamamlanan Projelerin Oranı:** Üniversitemizde yapım, bakım ve onarım çalışmaları proje bazında ve yılı yatırım programları kapsamında gerçekleştirilmektedir. Bu gösterge yılı yatırım programında yer alan projelerin öngörülen nitelik ve nicelikte tamamlanabilme oranını ortaya koyacak olup, sonuçlarda yer alan vaki sapmaların tespit edilerek nedenlerinin değerlendirilmesine imkan sağlayacaktır.

**Temizlik ve Güvenlik Hizmeti Verilen Birim Sayısı:** Temizlik ve güvenlik hizmeti yaşama alanlarının vazgeçilmez temel iki unsuru olup, bu gösterge temizlik ve güvenlik hizmeti sunulan birim sayısının izlenmesine, dolayısıyla tüm birimlerde tüm yararlanıcıların bu iki temel hizmeti alıp almadığının değerlendirilmesine yardımcı olacaktır.

**Yemek Hizmeti Sunulan Öğrenci ve Personel Sayısı:** Beslenme ihtiyacı çalışanlarımızın ve öğrencilerimizin temel ihtiyaçlarından birisi olup, bu gösterge yemek hizmeti sunulan, bu hizmetten faydalanabilen öğrenci ve personel sayısının izlenmesine ve sonuçların değerlendirilmesine yardımcı olacaktır.

**Mediko Sağlık Hizmeti Sunulan Öğrenci ve Personel Sayısı:** Sağlık ihtiyacı da öğrencilerimizin ve çalışanlarımızın temel ihtiyaçlarından birisi olup, bu gösterge mediko sağlık hizmeti sunulan, bu hizmetten faydalanabilen öğrenci ve personel sayısının izlenmesine ve sonuçların değerlendirilmesine yardımcı olacaktır.

**Yapım-Bakım-Onarım Faaliyeti**

<b>İdare Adı</b>	<b>38.14 - TRAKYA ÜNİVERSİTESİ</b>	
<b>Stratejik Amaç 9.</b>	Yararlanıcıların tüm ihtiyaçlarını karşılayabileceği yerleşkelere sahip olmak	
<b>Stratejik Hedef 9.1.</b>	Tüm yerleşkelerimizi, günümüz şartlarında çağdaş, yaşanabilir, modern mekanlar haline getirmek	
<b>Performans Hedefi 9.1.1.</b>	Yerleşkelerimiz günümüz şartlarında çağdaş, yaşanabilir, modern mekanlar haline getirilerek, öğrencilerimizin yaşam kalitesi geliştirilecektir.	
<b>Faaliyet Adı 9.1.1.1.</b>	Yapım-Bakım-Onarım Faaliyeti	
<p>Yeni eğitim birimlerinin açılmasıyla her geçen yıl biraz daha büyüyen Üniversitemizde, büyümenin beraberinde getirdiği alt yapı ve üst yapı ihtiyaçlarının giderilmesi gerekmektedir. Bu kapsamda yürütülecek Yapım Bakım ve Onarım Faaliyetleri kapsamında 2012 yılı yatırım program teklifinde yer alan aşağıdaki işlerin belirtilen yılı ödenekleri dahilinde yapılması planlanmaktadır:</p>		
<b>Açık ve kapalı spor tesislerinin bakım ve onarımı</b>		<b>2.000</b>
<b>Etüd Proje</b>		<b>100.000</b>
<b>Kampus Altyapısı</b>		<b>3.000.000</b>
<b>Büyük Onarım</b>		<b>1.430.000</b>
<b>Derslik ve Merkezi Birim İnşaatları</b>		<b>9.540.000</b>
Sağlık Bilimleri Fak.İnş.		1.250.000
Enez MYO İnş.		500.000
BESYO İnş.		1.500.000
Balkan Yerleşkesi Yemekhane İnş.		4.350.000
Devlet Konservatuvarı Ek Derslik İnş.		780.000
Edebiyat Fak. Ek Derslik İnş.		1.160.000
	<b>TOPLAM</b>	<b>14.072.000</b>
	<b>Kamulaştırma</b>	<b>2.000</b>
	<b>GENEL TOPLAM</b>	<b>14.074.000</b>
<b>Sorumlu Harcama Birimi</b>	YAPI İŞLERİ VE TEKNİK DAİRE BAŞKANLIĞI	

Ekonomik Kod		Ödenek
01	Personel Giderleri	0,00
02	SGK Devlet Primi Giderleri	0,00
03	Mal ve Hizmet Alım Giderleri	0,00
04	Faiz Giderleri	0,00
05	Cari Transferler	0,00
06	Sermaye Giderleri	14.074.000,00
07	Sermaye Transferleri	0,00
08	Borç verme	0,00
<b>Toplam Bütçe Kaynak İhtiyacı</b>		<b>0,00</b>
<b>Bütçe Dışı Kaynak</b>	Yurt İçi	0,00
	Yurt Dışı	0,00
<b>Toplam Bütçe Dışı Kaynak İhtiyacı</b>		<b>0,00</b>
<b>Toplam Kaynak İhtiyacı</b>		<b>14.074.000</b>

### Sosyal Hizmet Faaliyetleri

<b>İdare Adı</b>	38.14 - TRAKYA ÜNİVERSİTESİ
<b>Stratejik Amaç 9.</b>	Yararlanıcıların tüm ihtiyaçlarını karşılayabileceği yerleşkelere sahip olmak.
<b>Stratejik Hedef 9.1.</b>	Tüm yerleşkelerimizi, günümüz şartlarında çağdaş, yaşanabilir, modern mekanlar haline getirmek.
<b>Performans Hedefi 9.1.1.</b>	Yerleşkelerimiz günümüz şartlarında çağdaş, yaşanabilir, modern mekanlar haline getirilerek, öğrencilerimizin yaşam kalitesi geliştirilecektir.
<b>Faaliyet Adı</b>	Sosyal Hizmet Faaliyetleri
<p>Fiziki mekanların modern hale getirilmesi yararlanıcıların yaşam kalitesini etkileyen önemli bir etken olmakla birlikte tek etken değildir. Yaşam kalitesinin yükseltilebilmesi için fiziki yeterliliklerin sosyal imkanlarla desteklenmesi, daha temiz ve daha güvenli bir ortamda barınma ve beslenme sorunları ile karşılaşılmadan yaşanabilmesi gerekir. Her yıl olduğu gibi 2012 yılında da sosyal hizmetler faaliyeti ifa edilmeye devam edilecek olup, bu kapsamda fiziki alanlarımızın temizlik ve güvenliğinin sağlanarak, beslenme ve mediko-sağlık hizmetlerine ilişkin iş ve işlemler yürütülecektir.</p>	
<b>Sorumlu Harcama Birimi /Birimleri</b>	SAĞLIK, KÜLTÜR VE SPOR DAİRE BAŞKANLIĞI, GENEL SEKRETERLİK, İDARİ VE MALİ İŞLER DAİRE BAŞKANLIĞI

Ekonomik Kod		Ödenek
01	Personel Giderleri	1.333.000,00
02	SGK Devlet Primi Giderleri	260.000,00
03	Mal ve Hizmet Alım Giderleri	6.530.000,00
04	Faiz Giderleri	0,00
05	Cari Transferler	0,00
06	Sermaye Giderleri	0,00
07	Sermaye Transferleri	0,00
08	Borç verme	0,00
<b>Toplam Bütçe Kaynak İhtiyacı</b>		<b>8.123.000,00</b>
	Döner Sermaye	0,00
	Diğer Yurt İçi	0,00
	Yurt Dışı	0,00
<b>Toplam Bütçe Dışı Kaynak İhtiyacı</b>		<b>0,00</b>
<b>Toplam Kaynak İhtiyacı</b>		<b>8.123.000,00</b>



### 13- On Üçüncü Performans Hedefi

<b>İdare Adı</b>	<b>38.14 - TRAKYA ÜNİVERSİTESİ</b>
<b>Amaç-10</b>	Üniversitemiz Sağlık Araştırma ve Uygulama Merkezi'nin verimli çalışmasını ve tercih edilir olmasını sağlamak
<b>Hedef-10.1</b> <b>Hedef-10.2</b> <b>Hedef-10.4</b> <b>Hedef-10.5</b> <b>Hedef-10.7</b>	Hasta yatış süresi ortalamasını 5 gün ve altına indirmek Yatak doluluk oranını % 85'in üzerinde tutabilmek Hastanın tek bir noktadan tanı ve tedavi hizmeti almasını sağlamak Laboratuvar sonuçlarının daha hızlı ve güvenilir hale gelmesini sağlamak Sağlık hizmetlerinde kaliteyi artırmak için yeni teknolojileri üniversitemize kazandırmak

<b>Performans Hedefi -10.7.1</b>	Üniversitemiz Sağlık Araştırma ve Uygulama Merkezinde sunulan sağlık hizmetlerinin nitel ve nicel kapasitesi artırılacaktır.
Üniversitemiz bünyesinde sunulan sağlık hizmetlerinin nitel ve nicel kapasitesinin artırılması hedeflenmektedir.	

Performans Göstergeleri		2010	2011	2012
<b>1</b>	Sağlık Hizmeti Sunulan Hasta Sayısı	338.857	340.000	350.000
Hesaplanacak				
<b>2</b>	Toplam Sağlık Personeli Sayısı	1147	1150	1155
Sayılacak				
<b>3</b>	Yatak Doluluk Oranı	82	84	85
Hesaplanacak				
<b>4</b>	Hasta Yatış Süresi	5	4	4
Hesaplanacak				
<b>5</b>	Aktif Modül Oranı	87	90	95
Hesaplanacak				

Faaliyetler	Kaynak İhtiyacı		
	Bütçe	Bütçe Dışı	Toplam
<b>1</b> Sağlık hizmetlerinin sunulması ve hastanenin reorganizasyonu.	19.897.000		19.897.000
<b>Genel Toplam</b>	<b>19.897.000</b>		<b>19.897.000</b>

### AMAÇ- HEDEF İLİŞKİSİ

Üniversitemizin stratejik planında yer alan “Üniversitemiz Sağlık Araştırma ve Uygulama Merkezi'nin verimli çalışmasını ve tercih edilir olmasını sağlamak” amacını gerçekleştirmek için, “ hasta yatış süresi ortalamasını 5 gün ve altına indirmek, yatak doluluk oranını % 85'in üzerinde tutabilmek, hastanın tek bir noktadan tanı ve tedavi hizmeti almasını sağlamak, laboratuvar sonuçlarının daha hızlı ve güvenilir hale gelmesini sağlamak ve sağlık hizmetlerinde kaliteyi artırmak için yeni teknolojileri üniversitemize kazandırmak” gibi stratejik hedefler belirlenmiştir. Üniversitemiz Sağlık Araştırma ve Uygulama Merkezinde sunulan sağlık hizmetlerinin nitel ve nicel kapasitesinin artırılması 2012 yılı için performans hedefi olarak belirlenmiş olup, mezkur hedef kapsamında 2012 yılında bir yandan Üniversitemiz Sağlık Araştırma ve Uygulama Merkezinde sağlık hizmeti sunulmaya devam edilecek, diğer yandan da hastanenin reorganizasyonu gerçekleştirilerek sağlık hizmetlerinin daha yüksek standartlarda sunulması sağlanacaktır

### FAALİYET BİLGİSİ

**SAĞLIK HİZMETLERİ FAALİYETİ:** Üniversitemiz Sağlık Araştırma ve Uygulama Merkezinde sunulan sağlık hizmetlerinin nitel ve nicel kapasitesinin artırılması 2012 yılı için performans hedefi olarak belirlenmiş olup, mezkur hedef kapsamında sağlık hizmetleri faaliyeti yürütülecektir. Sağlık hizmetleri faaliyeti ile bir yandan Üniversitemiz Sağlık Araştırma ve Uygulama Merkezinde sağlık hizmeti sunulmaya devam edilecek, diğer yandan da hastanenin reorganizasyonu gerçekleştirilerek sağlık hizmetlerinin daha yüksek standartlarda sunulması sağlanacaktır. Belirtilen hususlara ilişkin aktiviteler bu faaliyet kapsamında yürütülecektir.

### GÖSTERGE BİLGİLERİ

**Sağlık Hizmeti Sunulan Hasta Sayısı:** Hasta sayısı hastanelerin performansını ölçmek için kullanılan temel ölçütlerden birisidir. Daha fazla sayıda hastaya hizmet verilmesi ilgili hastanenin tercih edilen ve hastayı memnun eden bir hastane olduğu şeklinde yorumlanmaktadır.

**Toplam Sağlık Personeli Sayısı:** Hastane hizmetlerinin niteliğini etkileyen unsurların başında personel faktörü gelmektedir. Doktor başta olmak üzere diğer sağlık personeli ile idari personel sayısında yaşanan azalışlar sunulan hizmetin kalitesini düşürmektedir.

**Yatak Doluluk Oranı:** Üniversitemiz Sağlık Araştırma ve Uygulama Merkezinde sunulan sağlık hizmetlerinin nitel ve nicel kapasitesinin artırılması şeklinde belirlenen performans hedefinin gerçekleştirilmesi durumunda yatak doluluk oranında artışlar olması beklenmektedir.

**Hasta Yatış Süresi:** Üniversitemiz Sağlık Araştırma ve Uygulama Merkezinde sunulan sağlık hizmetlerinin nitel ve nicel kapasitesinin artırılması şeklinde belirlenen performans hedefinin gerçekleştirilmesi durumunda hasta yatış süresinde azalışlar olması beklenmektedir.

**Aktif Modül Oranı:** Otomasyon sistemleri hastanelerin bilgi teknolojilerinden yararlanma araçlarından birisidir. Bu kapsamda Hastanemizde kullanılan modüllerin sayısı takip edilerek sonuçların değerlendirilmesi düşünülmüştür.

## Sağlık Hizmetleri Faaliyetleri

<b>İdare Adı</b>	<b>38.14 - TRAKYA ÜNİVERSİTESİ</b>
<b>Stratejik Amaç 10.</b>	Üniversitemiz Sağlık Araştırma ve Uygulama Merkezi'nin verimli çalışmasını ve tercih edilir olmasını sağlamak
<b>Hedef-10.1</b> <b>Hedef-10.2</b> <b>Hedef-10.4</b> <b>Hedef-10.5</b> <b>Hedef-10.7</b>	Hasta yatış süresi ortalamasını 5 gün ve altına indirmek Yatak doluluk oranını % 85'in üzerinde tutabilmek Hastanın tek bir noktadan tanı ve tedavi hizmeti almasını sağlamak Laboratuvar sonuçlarının daha hızlı ve güvenilir hale gelmesini sağlamak Sağlık hizmetlerinde kaliteyi artırmak için yeni teknolojileri üniversitemize kazandırmak
<b>Performans Hedefi -10.7.1</b>	Üniversitemiz Sağlık Araştırma ve Uygulama Merkezinde sunulan sağlık hizmetlerinin nitel ve nicel kapasitesi artırılabilecektir.
<b>Faaliyet Adı 10.7.1.1.</b>	Sağlık Hizmetleri Faaliyetleri
Üniversitemiz Sağlık Araştırma ve Uygulama Merkezinde sunulan sağlık hizmetlerinin nitel ve nicel kapasitesinin artırılması 2012 yılı için performans hedefi olarak belirlenmiş olup, mezkur hedef kapsamında sağlık hizmetleri faaliyeti yürütülecektir. Sağlık hizmetleri faaliyeti ile bir yandan Üniversitemiz Sağlık Araştırma ve Uygulama Merkezinde sağlık hizmeti sunulmaya devam edilecek, diğer yandan da hastanenin reorganizasyonu gerçekleştirilerek sağlık hizmetlerinin daha yüksek standartlarda sunulması sağlanacaktır. Belirtilen hususlara ilişkin aktiviteler bu faaliyet kapsamında yürütülecektir.	
<b>Sorumlu Harcama Birimi /Birimleri</b>	SAĞLIK ARAŞTIRMA VE UYGULAMA MERKEZİ

Ekonomik Kod		Ödenek
01	Personel Giderleri	11.430.000,00
02	SGK Devlet Primi Giderleri	2.691.000,00
03	Mal ve Hizmet Alım Giderleri	776.000,00
04	Faiz Giderleri	0,00
05	Cari Transferler	0,00
06	Sermaye Giderleri	5.000.000,00
07	Sermaye Transferleri	0,00
08	Borç verme	0,00
<b>Toplam Bütçe Kaynak İhtiyacı</b>		<b>19.897.000,00</b>
<b>Bütçe Dışı Kaynak</b>	Döner Sermaye	0,00
	Diğer Yurt İçi	0,00
	Yurt Dışı	0,00
<b>Toplam Bütçe Dışı Kaynak İhtiyacı</b>		<b>0,00</b>
<b>Toplam Kaynak İhtiyacı</b>		<b>19.897.000,00</b>

#### 14- On Dördüncü Performans Hedefi

<b>İdare Adı</b>	<b>38.14 - TRAKYA ÜNİVERSİTESİ</b>
<b>Amaç-11</b>	Üniversitemizi yörenin kültürel dokusuna daha fazla katkı yapar hale getirmek
<b>Hedef-11.1</b>	II. Beyazıt Külliyesi'ndeki Tıp Medresesi ve İmaret bölümlerini tarihi geçmişiyle bağlantılı olarak yapılandırmak

<b>Performans Hedefi-11.1.1</b>	II. Beyazıt Külliyesi ile eski eserlerin restorasyon ve onarım çalışmalarının 2012 yılı yatırım programında öngörülen nitelik ve nicelikte sürdürülmesi hedeflenmektedir.
Üniversitemizi yörenin kültürel dokusuna daha fazla katkı yapar hale getirmek amacına yönelik II. Beyazıt Külliyesi ile eski eserlerin restorasyon ve onarım çalışmalarının 2012 yılı yatırım programında öngörülen nitelik ve nicelikte sürdürülmesi hedeflenmektedir.	

<b>Performans Göstergeleri</b>		<b>2010</b>	<b>2011</b>	<b>2012</b>
<b>1</b>	Ödeneğin Harcanma Oranı	100	100	100
Hesaplanacak				
<b>2</b>	Fiziki Gerçekleşme Oranı	100	100	100
Hesaplanacak				

<b>Faaliyetler</b>		<b>Kaynak İhtiyacı</b>		
		<b>Bütçe</b>	<b>Bütçe Dışı</b>	<b>Toplam</b>
<b>1</b>	II. Beyazıt Külliyesi ile eski eserlerin restorasyon ve onarım çalışmaları	400.000		400.000
<b>Genel Toplam</b>		<b>400.000</b>		<b>400.000</b>

#### AMAÇ- HEDEF İLİŞKİSİ

Üniversitemizin stratejik planında yer alan “Üniversitemizi yörenin kültürel dokusuna daha fazla katkı yapar hale getirmek” amacını gerçekleştirmek için, “II. Beyazid Külliyesi’ndeki Tıp Medresesi ve İmaret bölümlerini tarihi geçmişiyle bağlantılı olarak yapılandırmak” stratejik hedef olarak belirlenmiştir. Söz konusu hedefin gerçekleştirilmesine yönelik II. Beyazıt Külliyesi ile eski eserlerin restorasyon ve onarım çalışmalarının 2012 yılı yatırım programında öngörülen nitelik ve nicelikte sürdürülmesi hedeflenmekte olup, performans hedefinin gerçekleşmesi durumunda stratejik amaç ve hedefe ulaşılacağı düşünülmektedir.

#### FAALİYET BİLGİSİ

**KÜLTÜR FAALİYETİ:** Söz konusu faaliyet kapsamında II. Beyazıt Külliyesi ile eski eserlerin restorasyon ve onarım çalışmalarının gerektirdiği yapım, bakım ve onarım işleri, projede öngörülen nitelik ve nicelikte ifa edilecektir.

#### GÖSTERGE BİLGİLERİ

**Ödeneğin Harcanma Oranı:** Harcanan ödenğin tespit edilerek, toplam ödenek içerisindeki oranının ortaya konulması, inşaat işlerinde genellikle kullanılan bir ölçüt olup, hedefin gerçekleşmesine ilişkin nicel bilgiler verecektir.

**Fiziki Gerçekleşme Oranı:** Fiziki gerçekleşme oranları da inşaat sektöründe kullanılan bir gösterge olup, fiziki gerçekleşme durumu tespit edilirken gerçekleşmenin niteliği de göz önüne alınacaktır.

Kültür Faaliyetleri

<b>İdare Adı</b>	<b>38.14 - TRAKYA ÜNİVERSİTESİ</b>
<b>Stratejik Amaç 11.</b>	Üniversitemizi yörenin kültürel dokusuna daha fazla katkı yapar hale getirmek.
<b>Stratejik Hedef 11.1.</b>	II. Beyazid Külliyesi'ndeki Tıp Medresesi ve İmaret bölümlerini tarihi geçmişiyle bağlantılı olarak yapılandırmak.
<b>Performans Hedefi 11.1.1.</b>	II. Beyazıt Külliyesi ile eski eserlerin restorasyon ve onarım çalışmalarının 2012 yılı yatırım programında öngörülen nitelik ve nicelikte sürdürülmesi hedeflenmektedir.
<b>Faaliyet Adı 11.1.1.1.</b>	Kültür Faaliyetleri
Söz konusu faaliyet kapsamında II. Beyazıt Külliyesi ile eski eserlerin restorasyon ve onarım çalışmalarının gerektirdiği yapım, bakım ve onarım işleri, projede öngörülen nitelik ve nicelikte ifa edilecektir.	
<b>Sorumlu Harcama Birimi /Birimleri</b>	YAPI İŞLERİ VE TEKNİK DAİRE BAŞKANLIĞI

Ekonomik Kod		Ödenek
01	Personel Giderleri	0,00
02	SGK Devlet Primi Giderleri	0,00
03	Mal ve Hizmet Alım Giderleri	0,00
04	Faiz Giderleri	0,00
05	Cari Transferler	0,00
06	Sermaye Giderleri	400.000,00
07	Sermaye Transferleri	0,00
08	Borç verme	0,00
<b>Toplam Bütçe Kaynak İhtiyacı</b>		<b>400.000,00</b>
<b>Bütçe Dışı Kaynak</b>	Döner Sermaye	0,00
	Diğer Yurt İçi	0,00
	Yurt Dışı	0,00
<b>Toplam Bütçe Dışı Kaynak İhtiyacı</b>		<b>0,00</b>
<b>Toplam Kaynak İhtiyacı</b>		<b>400.000,00</b>

FONKSİYONEL 1. DÜZEY	Gen.Kamu.Hizm.	Savunma Hizmetleri	Kamu Düzeni ve Güv.Hizm.	Sağlık Hizm.	Dinlen.Kültür Din Hizm.	Eğitim Hizmetleri	TOPLAM
Eğitim Öğretim Faaliyeti						77.708.000	<b>77.708.000</b>
Öğrenci Etkinlikleri Faaliyeti						1.756.000	<b>1.756.000</b>
Değişim Programları Faaliyeti							<b>500.000</b>
Bologna Sürecine Uyum Faaliyeti						100.000	<b>100.000</b>
Yabancı Uyruklu Öğrenci Faaliyeti						50.000	<b>50.000</b>
Ulusal Ve Uluslar Arası Etkinlikler Faaliyeti (Balkan Araştırma Enstitüsü)						75.000	<b>75.000</b>
Türk Dili Kursu Faaliyeti						5.000	<b>5.000</b>
Lisans Üstü Eğitim ve Yayın Faaliyeti						2.900.000	<b>2.900.000</b>
Kütüphanecilik Faaliyeti					922.000		<b>922.000</b>
Bilimsel Araştırma Projeleri Faaliyeti						4.198.000	<b>4.198.000</b>
DPT Projeleri Faaliyeti						2.500.000	<b>2.500.000</b>
TÜBİTAK Projeleri Faaliyeti							<b>1.000.000</b>
Yurt Dışı Finan.Destekli Proj. Faaliyeti							<b>1.500.000</b>
Arşiv Hizmetleri Faaliyeti						25.000	<b>25.000</b>
İç Kontrol Faaliyeti						5.000	<b>5.000</b>
Destek Hizmetleri Faaliyeti	11.151.000					1.250.000	<b>12.401.000</b>
Yapım-Bakım-Onarım Faaliyeti						14.074.000	<b>14.074.000</b>
Sosyal Hizmet Faaliyetleri	1.280.000		4.113.000			2.730.000	<b>8.123.000</b>
Sağlık Hizmetleri Faaliyetleri				19.897.000			<b>19.897.000</b>
Kültür Faaliyetleri					400.000		<b>400.000</b>
<b>TOPLAM</b>	<b>12.431.000</b>		<b>4.113.000</b>	<b>19.897.000</b>	<b>1.322.000</b>	<b>107.376.000</b>	<b>145.139.000</b>
<b>TRANSFER EDİLECEK ÖDENEK</b>	<b>3.257.000</b>					<b>6.000</b>	<b>3.263.000</b>
<b>GENEL TOPLAM</b>	<b>15.688.000</b>		<b>4.113.000</b>	<b>19.897.000</b>	<b>1.322.000</b>	<b>107.382.000</b>	<b>148.402.000</b>

## EKONOMİK SINIFLANDIRMAYA GÖRE FAALİYETLER

EK-2

EKONOMİK 1. DÜZEY	Personel Giderleri 01	SGK Prim Gid. 02	Mal ve Hizmet Al.03	Cari Transfer 05	Sermaye G.06	TOPLAM
Eğitim Öğretim Faaliyeti	61.450.000	10.293.000	5.965.000			77.708.000
Öğrenci Etkinlikleri Faaliyeti	1.218.000	88.000	450.000			1.756.000
Değişim Programları Faaliyeti						500.000
Bologna Sürecine Uyum Faaliyeti	70.000	10.000	20.000			100.000
Yabancı Uyruklu Öğrenci Faaliyeti	35.000	5.000	10.000			50.000
Ulusal Ve Uluslar Arası Etkinlikler Faaliyeti (Balkan Araştırma Enstitüsü)	50.000	10.000	15.000			75.000
Türk Dili Kursu Faaliyeti	3.000	1.000	1.000			5.000
Lisans Üstü Eğitim ve Yayın Faaliyeti	1.985.000	394.000	521.000			2.900.000
Kütüphanecilik Faaliyeti	286.000	65.000	123.000		448.000	922.000
Bilimsel Araştırma Projeleri Faaliyeti			1.148.000		3.050.000	4.198.000
DPT Projeleri Faaliyeti					2.500.000	2.500.000
TÜBİTAK Projeleri Faaliyeti						1.000.000
Yurt Dışı Finan. Destekli Proj. Faaliyeti						1.500.000
Arşiv Hizmetleri Faaliyeti	20.000	2.000	3.000			25.000
İç Kontrol Faaliyeti	2.000	2.000	1.000			5.000
Destek Hizmetleri Faaliyeti	6.029.000	1.508.000	3.384.000		1.480.000	12.401.000
Yapım-Bakım-Onarım Faaliyeti					14.074.000	14.074.000
Sosyal Hizmet Faaliyetleri	1.333.000	260.000	6.530.000			8.123.000
Sağlık Hizmetleri Faaliyetleri	11.430.000	2.691.000	776.000		5.000.000	19.897.000
Kültür Faaliyetleri					400.000	400.000
<b>TOPLAM</b>	<b>83.911.000</b>	<b>15.329.000</b>	<b>18.947.000</b>	<b>3.263.000</b>	<b>26.952.000</b>	<b>148.402.000</b>



İDARE PERFORMANS TABLOSU (TABLO 2)

EK-3

PH	F	Açıklama	EK-3		
			BÜTÇE İÇİ (TL)	BÜTÇE DIŞI (TL)	TOPLAM (TL)
1		<b>2012 yılında Üniversitemizde eğitim-öğretim hizmetinin nitelik ve nicelik kapasitesi artırılarak sunulmaya devam edecektir.</b>	<b>77.708.000,00</b>	<b>0,00</b>	<b>77.708.000,00</b>
	1	Eğitim Öğretim Faaliyeti	77.708.000,00	0,00	77.708.000,00
2		<b>2012 yılında öğrencilerimizin ulusal ve uluslar arası bilimsel, sanatsal, kültürel toplantı ve fuarlara katılımları artırılabacaktır.</b>	<b>1.756.000,00</b>	<b>0,00</b>	<b>1.756.000,00</b>
	2	Öğrenci Etkinlikleri Faaliyeti	1.756.000,00	0,00	1.756.000,00
3		<b>2012 yılında Üniversitemizin Avrupa Yüksek Öğretim Alanı ve Avrupa Araştırma Alanı'na uyumu için SOCRATES/Erasmus, Leonardo da Vinci (LdV) ve Lingua programları ile yurt içi değişim programı olan Farabi değişim programının etkin bir şekilde yürütülmesi sağlanacaktır.</b>		<b>500.000,00</b>	<b>500.000,00</b>
	3	Değişim Programları Faaliyeti		500.000,00	500.000,00
4		<b>2012 yılında Üniversitemizde eğitimin yeniden yapılandırılması (Bologna süreci) çalışmalarına hız verilecektir.</b>	<b>100.000,00</b>		<b>100.000,00</b>
	4	Bologna Sürecine Uyum Faaliyeti	100.000,00		100.000,00
5		<b>2012 yılında Üniversitemizde eğitim gören yabancı uyruklu öğrenci sayısı artırılarak, uyum sorunlarının minimum seviyeye indirilmesi sağlanacaktır.</b>	<b>50.000,00</b>		<b>50.000,00</b>
	5	Yabancı Uyruklu Öğrenci Faaliyeti	50.000,00		50.000,00
6		<b>2012 yılında Üniversitemiz Balkan Araştırma Enstitüsünün organizasyonel yapılanma süreci tamamlanacak ve düzenlenen etkinliklerin sayısı artırılarak, aktif bir birim haline getirilmesi sağlanacaktır</b>	<b>80.000,00</b>		<b>80.000,00</b>
	6	Ulusal Ve Uluslar Arası Etkinlikler Faaliyeti (Balkan Araştırma Enstitüsü)	75.000,00		75.000,00
	7	Türk Dili Kursu Faaliyeti	5.000,00		5.000,00
7		<b>2012 yılında Üniversitemizde uluslar arası düzeyde öğretim üyesi, araştırmacı, uygulayıcı bilim ve sanat insanları yetiştirilmesine yönelik çabalar artırılarak devam edecektir.</b>	<b>2.900.000,00</b>		<b>2.900.000,00</b>
	8	Lisans Üstü Eğitim ve Yayın Faaliyeti	2.900.000,00		2.900.000,00
8		<b>2012 yılında kütüphane hizmetlerinin daha etkin ve daha yaygın sunulması sağlanacaktır.</b>	<b>922.000,00</b>		<b>922.000,00</b>
	9	Kütüphanecilik Faaliyeti	922.000,00		922.000,00
9		<b>2012 yılında evrensel değerlere, bölgesel ve ulusal kalkınmaya katkısı olan projeler ile AR-GE çalışmaları geliştirilecektir.</b>	<b>6.698.000,00</b>	<b>2.500.000,00</b>	<b>9.198.000,00</b>
	10	Bilimsel Araştırma Proje Faaliyetleri	4.198.000,00		4.198.000,00
	11	DPT Projeleri Faaliyeti	2.500.000,00		2.500.000,00
	12	TÜBİTAK Projeleri Faaliyeti		1.000.000,00	1.000.000,00
	13	Yurt Dışı Finansman Destekli Proj. Faaliyeti		1.500.000,00	1.500.000,00
10		<b>2012 yılında Üniversitemiz arşiv sistemi reorganize edilerek, iç kontrol sistemine ilişkin süreç ve hizmetlerde etkinlik sağlanacaktır.</b>	<b>30.000,00</b>		<b>30.000,00</b>
	14	Arşiv Hizmetleri Faaliyeti	25.000,00		25.000,00
	15	İç Kontrol Faaliyeti	5.000,00		5.000,00
11		<b>2012 yılında Üniversitemiz genelinde donanım, altyapı ve uzman personel ihtiyacı karşılanacaktır.</b>	<b>12.401.000,00</b>		<b>12.401.000,00</b>
	16	Destek Hizmetleri Faaliyeti	12.401.000,00		12.401.000,00
12		<b>Yerleşkelerimiz günümüz şartlarında çağdaş, yaşanabilir, modern mekanlar haline getirilerek, öğrencilerimizin yaşam kalitesi geliştirilecektir.</b>	<b>22.197.000,00</b>		<b>22.197.000,00</b>

	17	Yapım-Bakım-Onarım Faaliyeti	14.074.000,00		14.074.000,00
	18	Sosyal Hizmet Faaliyetleri	8.123.000,00		8.123.000,00
<b>13</b>		<b>Üniversitemiz Sağlık Araştırma ve Uygulama Merkezinde sunulan sağlık hizmetlerinin nitel ve nicel kapasitesi artırılabacaktır.</b>	<b>19.897.000,00</b>		<b>19.897.000,00</b>
	19	Sağlık Hizmetleri Faaliyetleri	19.897.000,00		19.897.000,00
<b>14</b>		<b>II. Beyazıt Külliyesi ile eski eserlerin restorasyon ve onarım çalışmalarının 2012 yılı yatırım programında öngörülen nitelik ve nicelikte sürdürülmesi hedeflenmektedir.</b>	<b>400.000,00</b>		<b>400.000,00</b>
	20	Kültür Faaliyetleri	400.000,00		400.000,00
<b>Performans Hedefleri Maliyetleri Toplamı</b>			<b>145.139.000,00</b>	<b>3.000.000,00</b>	<b>148.139.000,00</b>
<b>Genel Yönetim Giderleri</b>					
<b>Diğer İdarelere Transfer Edilecek Kaynaklar Toplamı</b>			<b>3.263.000,00</b>		<b>3.263.000,00</b>
<b>GENEL TOPLAM</b>			<b>148.402.000,00</b>	<b>3.000.000,00</b>	<b>151.402.000,00</b>

## TOPLAM KAYNAK İHTİYACI TABLOSU (TABLO 3)

EK-4

İdare Adı		38.14 - TRAKYA ÜNİVERSİTESİ				
	Ekonomik Kodlar (I.Düzey)		FALİYET TOPLAMI	GENEL YÖNETİM GİDERLERİ TOPLAMI	DİĞER İDARELERE TRANSFER EDİLECEK KAYNAKLAR TOPLAMI	GENEL TOPLAM
	BÜTÇE KAYNAK İHTİYACI	01	Personel Giderleri	83.911.000,00	0,00	0,00
02		SGK Devlet Primi Giderleri	15.329.000,00	0,00	0,00	15.329.000,00
03		Mal ve Hizmet Alım Giderleri	18.947.000,00	0,00	0,00	18.947.000,00
04		Faiz Giderleri	0,00	0,00	0,00	0,00
05		Cari Transferler	0,00	0,00	3.263.000,00	3.263.000,00
06		Sermaye Giderleri	26.952.000,00	0,00	0,00	26.952.000,00
07		Sermaye Transferleri	0,00	0,00	0,00	0,00
08		Borç verme	0,00	0,00	0,00	0,00
09		Yedek Ödenek	0,00	0,00	0,00	0,00
<b>Bütçe Ödeneği Toplamı</b>		<b>145.139.000,00</b>	<b>0,00</b>	<b>3.263.000,00</b>	<b>148.402.000,00</b>	
BÜTÇE DIŞI KAYNAK	Döner Sermaye		0,00	0,00		0,00
	Diğer Yurt İçi Kaynaklar		2.000.000,00	0,00		2.000.000,00
	Yurt Dışı Kaynaklar		1.000.000,00	0,00		1.000.000,00
	<b>Toplam Bütçe Dışı Kaynak İhtiyacı</b>		<b>3.000.000,00</b>	<b>0,00</b>		<b>3.000.000,00</b>
<b>Toplam Kaynak İhtiyacı</b>		<b>148.139.000,00</b>	<b>0,00</b>	<b>3.263.000,00</b>	<b>151.402.000,00</b>	

FAALİYETLERDEN SORUMLU HARCAMA BİRİMLERİNE İLİŞKİN TABLO (TABLO 4)

2012 yılında Üniversitemizde eğitim-öğretim hizmetinin nitelik ve nicelik kapasitesi artırılarak sunulmaya devam edecektir.	Eğitim Öğretim Faaliyeti	TÜM BİRİMLER
2012 yılında öğrencilerimizin ulusal ve uluslar arası bilimsel, sanatsal, kültürel toplantı ve fuarlara katılımları artırılabacaktır.	Öğrenci Etkinlikleri Faaliyeti	SAĞLIK KÜLTÜR VE SPOR DAİRE BAŞKANLIĞI
2012 yılında Üniversitemizin Avrupa Yüksek Öğretim Alanı ve Avrupa Araştırma Alanı'na uyumu için SOCRATES/Erasmus, Leonardo da Vinci (LdV) ve Lingua programları ile yurt içi değişim programı olan Farabi değişim programının etkin bir şekilde yürütülmesi sağlanacaktır.	Değişim Programları Faaliyeti	ÖZEL KALEM (REKTÖRLÜK)
2012 yılında Üniversitemizde eğitimin yeniden yapılandırılması (Bologna süreci) çalışmalarına hız verilecektir.	Bologna Sürecine Uyum Faaliyeti	TÜM AKADEMİK BİRİMLER- ÖĞRENCİ İŞLERİ D.BŞK.
2012 yılında Üniversitemizde eğitim gören yabancı uyruklu öğrenci sayısı artırılarak, uyum sorunlarının minimum seviyeye indirilmesi sağlanacaktır.	Yabancı Uyruklu Öğrenci Faaliyeti	ÖZEL KALEM (REKTÖRLÜK)
2012 yılında Üniversitemiz Balkan Araştırma Enstitüsünün organizasyonel yapılanma süreci tamamlanacak ve düzenlenen etkinliklerin sayısı artırılarak, aktif bir birim haline getirilmesi sağlanacaktır.	Ulusal ve Uluslar Arası Etkinlikler Faaliyeti (Balkan Araştırma Enstitüsü)	BALKAN ARAŞTIRMA ENSTITÜSÜ
	Türk Dili Kursu Faaliyeti	
2012 yılında Üniversitemizde uluslar arası düzeyde öğretim üyesi, araştırmacı, uygulayıcı bilim ve sanat insanları yetiştirilmesine yönelik çabalar artırılarak devam edecektir.	Lisans Üstü Eğitim ve Yayın Faaliyeti	ÖZEL KALEM (REKTÖRLÜK)
2012 yılında kütüphane hizmetlerinin daha etkin ve daha yaygın sunulması sağlanacaktır.	Kütüphanecilik Faaliyeti	KÜTÜP. VE DOK.D. BAŞK.
2012 yılında evrensel değerlere, bölgesel ve ulusal kalkınmaya katkısı olan projeler ile AR-GE çalışmaları geliştirilecektir.	BAP Faaliyeti	ÖZEL KALEM (REKTÖRLÜK)
	DPT Projeleri Faaliyeti	
	TÜBİTAK Projeleri Faaliyeti	
	Yurt Dışı Finan. Destekli Proj. Faaliyeti	
2012 yılında Üniversitemiz arşiv sistemi reorganize edilerek, iç kontrol sistemine ilişkin süreç ve hizmetlerde etkinlik sağlanacaktır.	Arşiv Hizmetleri Faaliyeti	KÜTÜP. VE DOK.D. BAŞK.
	İç Kontrol Faaliyeti	STRATEJİ GEL. D. BAŞK.
2012 yılında Üniversitemiz genelinde donanım, altyapı ve uzman personel ihtiyacı karşılanacaktır.	Destek Hizmetleri Faaliyeti	TÜM İDARİ BİRİMLER

Yerleşkelerimiz günümüz şartlarında çağdaş, yaşanabilir, modern mekanlar haline getirilerek, öğrencilerimizin yaşam kalitesi geliştirilecektir.	Yapım-Bakım-Onarım Faaliyeti	YAPI İŞLERİ ve TEK.D. BAŞK.
	Sosyal Hizmet Faaliyetleri	GENEL SEKRETERLİK /İDARİ VE MALİ İŞLER DAİRE BAŞKANLIĞI / SAĞLIK KÜLTÜR VE SPOR DAİRE BAŞKANLIĞI
Üniversitemiz Sağlık Araştırma ve Uygulama Merkezinde sunulan sağlık hizmetlerinin nitel ve nicel kapasitesi artırılabacaktır.	Sağlık Hizmetleri Faaliyetleri	TÜ EĞİTİM ARAŞTIRMA VE UYGULAMA HASTANESİ
II. Beyazıt Külliyesi ile eski eserlerin restorasyon ve onarım çalışmalarınının 2012 yılı yatırım programında öngörülen nitelik ve nicelikte sürdürülmesi hedeflenmektedir.	Kültür Faaliyetleri	YAPI İŞLERİ VE TEKNİK DAİRE BAŞKANLIĞI

