

## I - GENEL BİLGİLER

### A - Misyon / Vizyon

#### Misyon :

Sahip olduğu kaynakları etkin bir biçimde kullanıp, yöre halkının beklentilerine uygun kaliteli hizmetler sunarak kırsal ve kentsel kalkınmayı sağlamaktır.

#### Vizyon :

Kütahya ili sınırlarında yaşayan herkesin gurur duyacağı, değişimin öncüsü, ülkemizin lider yerel yönetimlerinden birisi, Avrupa Birliği standartlarında hizmet üreten model bir kuruluş olmak.

### B – YETKİ, GÖREV ve SORUMLULUKLARI

Aşağıda ayrıntılı olarak görüleceği gibi, 5302 sayılı yasa ile İl Özel İdarelerine önemli görevler verilmiştir

#### İL SINIRLARI İÇİNDE

- Gençlik ve Spor
- Sağlık
- Tarım
- Sanayi ve Ticaret
- İl Çevre Düzeni Planı
- Bayındırlık ve İskan
- Toprak Korunması, Erozyonun Önlenmesi
- Kültür, Sanat, Turizm
- Sosyal Hizmetler ve Yardımlar
- Yoksullara Mikro Kredi Verilmesi
- Çocuk Yuvaları ve Yetiştirme Yurtları Yapılması
- İlk ve Ortaöğretim Kurumlarına Arsa Temini
- Okul Binalarının Yapım Bakım ve Onarımı İle Diğer İhtiyaçlarının Karşlanması
- Emniyet Hizmetlerine Techizat Alımı

#### BELEDİYE SINIRLARI DIŞINDA

- İmar
- Yol
- Su
- Kanalizasyon
- Katı Atık
- Çevre
- Acil Yardım ve Kurtarma
- Orman Köylerinin Desteklenmesi
- Ağaçlandırma
- Park ve Bahçe Tesisi

### C – İDAREYE İLİŞKİN BİLGİLER

#### 1-Fiziksel Yapı :

- a- **Ana Hizmet Binaları:** Mülkiyeti İl Özel İdaresine ait Alipaşa Mahallesi Lise Caddesinde 3.200 M2 alan içerisinde Bodrum+Zemin+1 katlı hizmet binası ile Yenidoğan Mahallesinde 35.000 M2 alan üzerinde makine ikmal, depo, tamir atölyeleri ve zemin+1 katlı hizmet binasında faaliyetlerini yürütmektedir.
- b- **12 İlçe Özel idare hizmet binaları:** Bütün İlçelerimizde mülkiyeti İl Özel İdaresine ait hizmet binaları mevcuttur.
- c- **Bakım Evleri:**İlimiz Emet, Gediz, ve Simav İlçelerinde Bakım Evleri Bulunmaktadır.

## 2 – Örgüt Yapısı

### KÜTAHYA İL ÖZEL İDARESİ

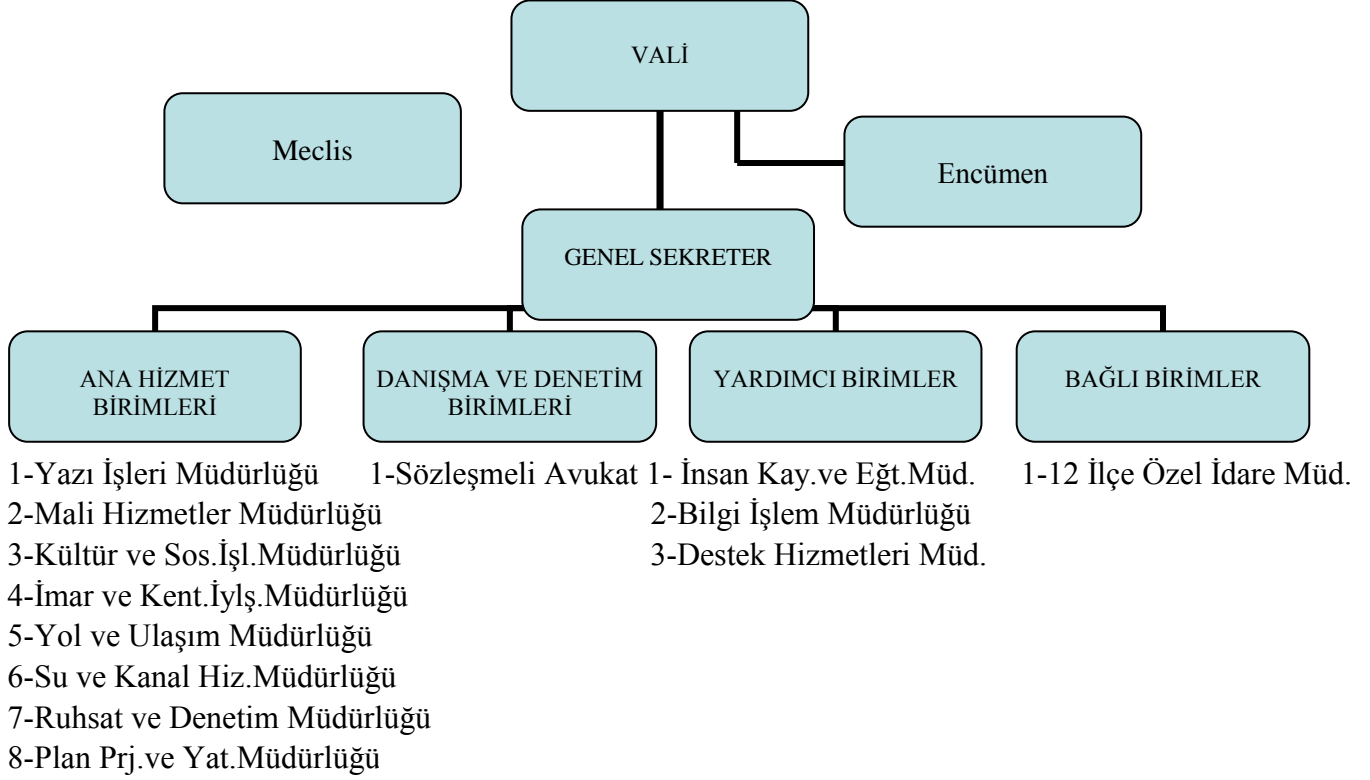

### 3-Bilgi ve Teknolojik Kaynaklar :

Kütahya İl Özel İdaresi Genel Sekreterliği ve İlçe Özel İdarelerinde;

- 259 Adet Bilgisayar,
- 114 Adet Yazıcı,
- 2 Adet Tarayıcı,
- 2 adet Firewall Güvenlik Cihazı
- 1 Adet plotter,
- 5 adet projeksiyon mevcuttur.

Her bir personelin gerekli tüm bilgilere (Resmi Gazete, Kanun, Tüzük, Yönetmelik, Genelgelere) ulaşabilmesi için sınırsız internet imkanı sağlanmış, ayrıca mevcut uygulamalara yardımcı olunması amacıyla gerek Mahalli İdareler gerekse Sayıştay Denetçileri ve Maliye Bakanlığı çalışanları tarafından desteklenen dergiler ile yerel gazetelere abone olunmuştur. Yine Yerel Yönetimler bazında düzenlenen eğitim ve seminerlere personelin katılımı sağlanmakta, hukuki konularda bilgi paylaşımı amacıyla hukuk danışma birimi oluşturulmuştur. Ayrıca Adrese Dayalı Kayıt ve e Devlet Projesi kapsamında bilgisayar alt yapısı hazırlanmıştır.

#### 4-İnsan Kaynakları:

#### İL ÖZEL İDARESİ NORM KADRO DAĞILIMI İL ÖZEL İDARESİ TEŞKİLAT KADROSU

Kadro Adı	Norm Kadro Sayısı	Toplam Memur Kadrosu						Toplam	
		Dolu							Boş
		Boş							
		GİH	Avukatlık Hiz.	Teknik Hiz.	Yardımcı Hiz.	Sağlık Hiz.			
Genel Sekreter	1							161	
Genel Sekreter Yardımcısı	2							99	
Hukuk Müşaviri	1							62	
Avukat	3								
Müdür	13								
Uzman	5								
Şef	26	Toplam	90	3	49	17	2		
Mali Hizmetler Uzmanı	2	Dolu	59	-	30	10	-		
Mali Hizmetler Uzman Yardımcısı	1	Boş	31	3	19	7	2		
İdari Personel	52								
Teknik Personel	42								
Sağlık Personeli	16								
Yardımcı Hizmetler Personeli	24								
İç Denetçi	3								
<b>Memur Kadroları Toplamı</b>	<b>191</b>								
<b>Sürekli İşçi Kadroları Toplamı</b>	<b>94</b>								
<b>Toplam Personel</b>	<b>285</b>								
		<b>İŞÇİ KADROLARI</b>							
		Daimi İşçi						247	
		Dolu						247	
		Boş						-	

#### KÜTAHYA İL ÖZEL İDARESİ MEVCUT KADRO DAĞILIMI

İLÇELER	G.İ.H	A.H	Tek. Hiz.	Y.H.	Daimi İşçi	Sözleşmeli	Toplam
Merkez	36		30	7	238	17	328
Altıntaş	0						0
Aslanapa	2						2
Çavdarhisar	2						2
Domaniç	2						2
Dumlupınar	2			1			3
Emet	2				3		5
Gediz	3				4		7
Hisarcık	2						2
Pazarlar	2						2
Simav	2			1	1		4
Şaphane	2			1			3
Tavşanlı	2				1		3
<b>TOPLAM</b>	<b>59</b>	<b>-</b>	<b>30</b>	<b>10</b>	<b>247</b>	<b>17</b>	<b>363</b>

#### 5-Yönetim ve İç kontrol Sistemi :

İl Özel İdaresinin tüm Gelir ve Giderleri Sayıştay Denetçileri, Mülkiye Müfettişleri ve İl Genel Meclisi Denetim Komisyonu tarafından her yıl denetlenmektedir.

Hali hazırda İlimiz Özel İdaresinde İç denetçi atanmamıştır. Ancak norm kadro çalışmaları ile kurulan Mali Hizmetler Müdürlüğü Tarafından Ön Mali Kontrol görevini "İç Kontrol ve Ön Mali Kontrolle ilişkin Usul ve Esaslar" çerçevesinde yürütmektedir.

## **II – AMAÇ VE HEDEFLER**

**A - İdarenin Amaç ve Hedefleri**

**B - Temel Politikalar ve Öncelikler**

## **II-AMAÇ VE HEDEFLER**

### **A – İdarenin Amaç Ve Hedefleri :**

**Amaç :** Kütahya ili sınırlarında yaşayan herkesin gurur duyacağı, değişimin öncüsü, ülkemizin lider yerel yönetimlerinden birisi, Avrupa Birliği standartlarında hizmet üreten model bir kuruluş olmaktır.

**Hedef :** İl Özel İdaresinin 2010-2014 yılları stratejik planı hazırlanmış olup bu planda belirtilen hedeflere ulaşabilmek için bütçelerin buna göre hazırlanarak, sahip olduğu kaynakları etkin bir biçimde kullanıp, yöre halkının beklentilerine uygun kaliteli

### **B – Temel Politikalar ve Öncelikleri :**

Stratejik Planda belirlenen Amaç ve hedefler çerçevesinde İl Özel İdaresi'nin temel politika ve öncelikleri şunlardır.

- Sulama ve içme suyu
- Fiziki altyapının iyileştirilmesi
- Kırsal kalkınmaya destek verilmesi
- Tarımsal envanter hazırlanması
- Eğitim ve sağlıkta kalitenin artırılması
- Mikro yatırımların desteklenmesi
- Sosyal hizmetler ve yardımlar
- Turizmin geliştirilmesi ve çeşitlendirilmesi
- Kurumlar arası işbirliğinin güçlendirilmesi
- Jeotermal kaynakların değerlendirilmesi
- Su kirliliği ve katı atıkların kontrolü
- Aizona, Firig Vadisi ve ören yerlerinin düzenlenmesi
- Doğal afetlerle mücadele

## **III – FAALİYETLERE İLİŞKİN BİLGİ VE DEĞERLENDİRMELER**

### **A - Mali Bilgiler**

**1-Bütçe Uygulama Sonuçları**

**2-Temel Mali Tablolara İlişkin  
Açıklamalar**

**3-Mali Denetim Sonuçları**

### **B - Performans Bilgileri**

**1-Faaliyet ve Proje Bilgileri**

### III-FAALİYETLERE İLİŞKİN BİLGİ VE DEĞERLENDİRMELER

#### A – Mali Bilgiler

##### 1- Bütçe Uygulama Sonuçları:

İl Özel İdaresinin 2011 yılı gelir ve gider bütçesi İl Genel Meclisinin 28/11/2010 Tarih ve 210 Nolu kararı ile 36.000.000,00.-TL olarak tespit ve kabul edilmiş 22/03/2011 Tarih ve 55 Nolu kararı ile de 1.000.000,00.-TL Ek Bütçe yapılmış olup 31/12/2010 tarihi itibarıyla gerçekleşmesi ise;

##### BÜTÇE ÖDENEK DURUMU

2010 Yılından Devreden (Öz Gider)	6.972.045,39
2010 Yılı Bütçesi	36.000.000,00
2010 Yılı Ek Bütçesi	1.000.000,00
2010 Yılından Devreden (Tahsisli Ödenek)	31.213.480,94
Bakanlık ve Kamu Kuruluşlarından Alınan Tahsisli ödenek	95.880.093,90

**T O P L A M** **171.065.620,23**

##### **BÜTÇE GİDERLERİ** : **BÜTÇE GELİRLERİ** :

Personel Gideri Toplamı	23.058.487,04	Vergi Gelirleri	775.843,74
Sosyal Güvenlik Kurumlarına Dev. Primi Gide	3.447.999,40	Teşebbüs ve Mülkiyet Ge	1.887.749,21
Mal ve Hizmet Alımı Giderleri	24.977.967,22	Alınan Bağış ve Yardımlar	95.880.093,90
Cari Transferler	2.471.495,15	Diğer Gelirler	37.505.711,66
Sermaye Giderleri	45.909.378,25		
Sermaye Transferleri	5.481.000,00		
<b>T O P L A M</b>	<b>105.346.327,06</b>	<b>TOPLAM</b>	<b>136.049.398,51</b>

##### 2 - Temel Mali Tablolara İlişkin Açıklamalar:

1 – GELİR BÜTÇESİ			2 – GİDER BÜTÇESİ		
Gelirin Türü	Miktarı	Açıklama	Giderin Türü	Miktarı	Açıklama
Öz Gelir	40.169.304,61	36.000.000 TL Bütçeye Göre Tahsil Olunan	Öz Gider	34.994.944,60	(Bütçe + Devir Ödenek Harcamaları Toplamı)
Tahsisli Gelir	127.093.574,84	2010 Yılından Devreden ve 2011 Yılında Aktarılan Tahsisli Gelir Toplamı	Tahsisli Gider	70.351.382,46	
<b>T O P L A M</b>	<b>167.262.879,45</b>		<b>T O P L A M</b>	<b>105.346.327,06</b>	
<b>37.000.000,00 -TL GELİR BÜTÇESİNİN GERÇEKLEŞME ORANI % 111,58</b>			<b>37.000.000,00 TL GİDER BÜTÇESİNİN GERÇEKLEŞME ORANI % 79,58</b>		

##### 3- Mali Denetim Sonuçları:

İl Özel İdaresinin 2010-2011 yılı mali yönden Sayıştay Denetçisi tarafından henüz denetlenmemiştir. Ancak 2008-2009-2010 Yılları İçişleri Bakanlığı Mülkiye Müfettişleri Tarafından Denetlenmiştir.

## **B - Performans Bilgileri**

### **1-Faaliyet ve Proje Bilgileri**



## B – Performans Bilgileri

### 1 – Faaliyet ve Proje Bilgileri

#### İNSAN KAYNAKLARI VE EĞİTİM MÜDÜRLÜĞÜ 2011 YILI PERFORMANS HEDEFİ TABLOSU

<b>İdare Adı</b>	İnsan Kaynakları ve Eğitim Müdürlüğü		
<b>Amaç</b>	Norm Kadro Yönetmeliğindeki kadrolar doğrultusunda işlerin zamanında, kaliteli ve en düşük maliyetle gerçekleştirilmesi sağlanacaktır.		
<b>Hedef</b>	Norm kadro yönetmeliğindeki unvanlara göre hiyerarşik yapıda en alt pozisyonda görev yapan personele kadar tüm kadro ve pozisyonların görev tanımlamalarının ve birimlerin iş tanımlamalarının yapılması sağlanacaktır.		
<b>Performans Hedefi</b>	Çalışanlara mesleki eğitim verilerek bilgi ve becerilerinin artırılmasını sağlamak, yeni personel istihdam ederek kurum ihtiyacını karşılamak.		
<b>Açıklamalar</b>	:		
<b>Performans Göstergeleri</b>	<b>2011</b>		
1 Personele verilecek mesleki eğitim sayısı	5		
<b>Açıklama</b>	:		
Personelin bilgi ve becerilerini arttırmak dolayısıyla hizmet kalitesini ve verimi arttırmak amacıyla birimlerden gelen taleplere göre mesleki eğitimler düzenlenecektir.			
2 İstihdam edilecek personel sayısı	10		
<b>Açıklama</b>	:		
Kütahya İl Özel İdaresi olarak kaliteli ve en düşük maliyetle hizmet üretmek için genç, dinamik, yükseköğretim mezunu, kalifiye personel istihdam edilecektir.			
3 İstihdam edilecek özürlü ve eski hükümlü sayısı	Açık Kontenjan oranında		
<b>Açıklama</b>	:		
4857 sayılı kanununun 30. maddesine göre emeklilik, ölüm istifa vb. nedenlerle açık kontenjan olması durumunda kuruma katkı sağlayacak yüksek öğrenim mezunu yeni özürlü ve eski hükümlü personel istihdam edilecektir.			
<b>Faaliyetler</b>	<b>Kaynak İhtiyacı (2011) TL</b>		
	<b>Bütçe</b>	<b>Bütçe Dışı</b>	<b>Toplam</b>
1 Personele mesleki eğitim verilmesi	5.000,00		5.000,00
2 Personel İstihdamı	100.000,00	0,00	100.000,00
3 Özürlü ve Eski Hükümlü İstihdamı	Açık kontenjana göre belirlenecek		
<b>Genel Toplam</b>	<b>105.000,00</b>	<b>0,00</b>	<b>105.000,00</b>

#### 2011 YILI YAPILAN ÇALIŞMALAR SONUCU PERFORMANS GERÇEKLEŞMESİ

- 1- Halk Eğitim Müdürlüğü ile işbirliği yapılarak toplam 20 personelin katılacağı operatörlük kursu düzenlenmesi için protokol yapıldı. Aday Memurların Yetiştirilmesine Dair yönetmelik gereğince idaremize atanan aday memurlara temel eğitim ve hazırlayıcı eğitimleri verildi.
- 2- ÖSYM tarafından KPSS sınavına göre idaremize yerleştirilen üniversite mezunu 10 personelin atamaları yapılarak 2011 yılı mart ayında göreve başlatılmışlardır. Yine, İdaremizin ihtiyaçları doğrultusunda merkez ve ilçe özel idarelerimizde istihdam edilmek üzere değişik kadro unvanlarında 5 personel açıktan ve naklen atanarak idaremizde göreve başlamıştır.
- 3- Kütahya İl Özel İdaresinde 2011 yılında 3 özürlü işçi açığımız oluşmuş olup, 6111 Sayılı Kanuna göre işçi nakli söz konusu olduğundan 2011 yılı içinde özürlü alımı yapılamamış ancak, hazırlıklar yapılmış olup, 3 özürlü personel ile yıl sonunda oluşan bir eski hükümlü personelimiz 2012 yılında alınacaktır.

## İNSAN KAYNAKLARI VE EĞİTİM MÜDÜRLÜĞÜ

### 2011 YILI PERFORMANS HEDEFİ TABLOSU

<b>İdare Adı</b>	İnsan Kaynakları ve Eğitim Müdürlüğü		
<b>Amaç</b>	Norm Kadro Yönetmeliğindeki kadrolar doğrultusunda işlerin zamanında, kaliteli ve en düşük maliyetle gerçekleştirilmesi sağlanacaktır.		
<b>Hedef</b>	Personelin Performansını arttırmaya yönelik teşvik mekanizmaları geliştirilecektir.		
<b>Performans Hedefi</b>	Personel Performans Yönetmeliği Çerçevesinde çalışanları ödüllendirmek ve motivasyonun artırılmasını sağlamak.		
<b>Açıklamalar</b>	: 5302 sayılı kanununun 36. maddesine istinaden hazırlanan "İl Özel İdaresi Personeli Performans ve Durum Değerlendirilmesi Yönetmeliği"ne göre, yapılacak değerlendirmeler neticesinde yılda iki kez Haziran ve Aralık aylarında performans ödemesi yapılacaktır		
<b>Performans Göstergeleri</b>	<b>2011</b>		
1 Performans ödemesi alacak personel sayısı	22		
<b>Açıklama</b>	: Personelin motivasyonunun artırılması amacıyla performans ödemesi yapılacaktır.		
2 Verilecek eğitim programlarının sayısı	5		
<b>Açıklama</b>	: Personelin performans ve motivasyonunun artırılması amacıyla parasal ödüllendirme yerine çeşitli dernek, birlik vb. sivil toplum kuruluşlarınca düzenlenen seminerlere gönderilecektir.		
<b>Faaliyetler</b>	<b>Kaynak İhtiyacı (2011) TL</b>		
	<b>Bütçe</b>	<b>Bütçe Dışı</b>	<b>Toplam</b>
1 5302 Sayılı Kanuna göre personele performans ödemesi	30.000,00		30.000,00
2 Başarılı personelin parasal ödüllendirme yerine çeşitli eğitim programları ile ödüllendirilmesi	30.000,00		30.000,00
<b>Genel Toplam</b>	<b>60.000,00</b>	<b>0,00</b>	<b>60.000,00</b>

### 2011 YILI PERFORMANS GERÇEKLEŞMESİ

- 1- 5302 Sayılı İl Özel idaresi Kanunu'nun 36.maddesinde mevcut personelden başarı durumuna göre %10'u oranında performans ödemesi yapılır denilmekte olup, 2011 yılında çalışması düşünülen 105 personelden 2 personelin askere gitmesi, 1 personelin istifa etmesi, 2 personelinde emekli olması nedeniyle sayımız eksilmiş olup, çalışan personelin % 10' u hesaplanarak 20 personele performans
- 2- İçişleri Bakanlığı, Vilayetler Hizmet Birliği, Çevre Orman Bakanlığı, Mahalli İdareler Derneği, Alantur Şirketler Grubu, Başbakanlık DPB Eğitim Müdürlüğü'nce değişik zamanlarda düzenlenen çeşitli eğitimlere 2011 yılında toplam 17 personelin katılımı sağlanmıştır.

## İNSAN KAYNAKLARI VE EĞİTİM MÜDÜRLÜĞÜ 2011 YILI DİĞER FAALİYETLERİ

SIRA NO	FAALİYET KONUSU
1	2011 Yılında 37 işçi personelin emekliliğe sevk işlemleri yapılmıştır.
2	1 işçi personelin memuriyete geçmesi nedeniyle istifa işlemleri ile memuruyete atama işlemi yapılmıştır.
3	2 memur personelin emekliliğe sevk işlemleri yapılmıştır
4	7 memur personelin idaremizden diğer kurumlara naklen atanması işlemleri yapılmıştır.
5	Diğer kurumlarda görev yapan 4 memur personelin idaremize naklen atanması işlemleri gerçekleştirilmiştir.
6	Birimimizce hazırlanan "Kütahya İl Özel İdaresi Personeli Performans ve Durum Değerlendirmesi Yönetmeliği " İl Genel Meclisinin 03.01.2011 tarih ve 04 sayılı kararı ile kabul edilmiş olup, mahalli gazetede yayınlanması ile yürürlüğe girmiştir.
7	Görevde Yükselme Eğitimi ve Sınavı yapılarak sınavı kazanan 1 personelin müdür kadrosuna ataması yapılmıştır.
8	Her ay derece ve kademe ilerlemesi gelen personelin terfileri yapıldı
9	Üst öğrenimi bitiren personelin intibakları yapıldı
10	Sigortalı günleri birleştirmek isteyen personelin intibakları yapıldı
11	Sözleşmeli personelin sözleşmelerinin yenilenme işlemleri ile işten ayrılan ve yeni başlayan personelin işlemleri yapıldı
12	İşçi ve memur personelin sicil değerlendirme işlemleri yapıldı.
13	İşçi sendikaları ile yapılan toplu iş sözleşmeleri gereği yevmiye intibakları ve özlük hakları ile ilgili gerekli işlemler yapıldı
14	Norm Kadro İlke ve Standartları Yönetmeliğine göre kadro ihdas, iptal ve aktarma işlemleri yapıldı
15	3308 sayılı kanunan göre kurumumuzda mesleki eğitim göreceğ öğrencilerin sözleşmeleri ve diğer işlemleri yapıldı.
16	Aday Memurların eğitimleri asalet tasdik işlemleri ve yemin törenleri düzenlendi.
17	TYÇP kapsamında idaremizce hazırlanan 3 proje kabul edilmiş olup, bu projelerde çalışan 60 işçinin noter huzurunda kura çekişmeleri ile işe giriş, işten çıkış işlemleri yapıldı.
18	4 C'li 21 personelin idaremizde ve birimlerde görevlendirilmeleri ile diğer işlemleri yapıldı.
19	Tüm Personelin yıllık izin mazeret izni, hastalık izni ve diğer özlük işlemleri yapıldı.
20	15 Personelin yeşilpasaport alabilmesi için işlemleri yapıldı.
21	2 personelimizin askere gitmesi nedeniyle ücretsiz izin ve diğer işlemleri yapıldı.
22	Üniversitelerde yükseköğrenim gören öğrencilerin idaremizde ücretsiz staj yapabilmeleri ile ilgili staj işlemleri yapıldı.

## BİLGİ İŞLEM MÜDÜRLÜĞÜ

### 2011 YILI PERFORMANS HEDEFİ TABLOSU

<b>İdare Adı</b>	Bilgi İşlem Müdürlüğü			
<b>Amaç</b>	Kütahya İl Özel İdaresi tarafından yürütülen hizmetlerde etkinliğin artırılması, elektronik ortamda sunulan hizmetlerde; Bilgi ve iletişim teknolojilerinden yararlanarak kamu kaynaklarının akılcı kullanımı, toplam faydanın maksimize edilmesini sağlamak.			
<b>Hedef</b>	Teknolojik gelişmeler paralelinde sistemlerin yenilenmesini sağlamak.			
<b>Performans Hedefi</b>	Sistemlerin yenilenmesi amacıyla tüm cihazların bakım ve onarımlarının tamamlanması ve kullanımdaki bilgisayarların yeterli sayıya ulaşması.			
<b>Açıklamalar</b>	:			
<b>Performans Göstergeleri</b>	<b>2011</b>			
1	İl Özel İdaresi hizmetlerinde kullanılan bilgisayarları ve ekipmanlarını aktif ve çalışır vaziyette kullanımı sağlanmıştır.	218	Adet Bilgisayar	
		98	Adet Yazıcı	
		2	Adet Tarayıcı	
		4	Adet Projeksiyon	
		1	Adet Plotter	
		2	Adet Güç Kaynağı	
Merkez ve İlçelerde Kullanılmakta olan bilgisayarların periyodik bakımlarını yapmak, kullanılan yazıcıların kartuş ve toner dolularının yapılmasını sağlamak. Arızalanan parçaların yenisini alarak değiştirilmesini sağlamak				
2	Alınan bilgisayar sayısı			
	Yeni alınacak bilgisayar ve yazıcıların planlamasını yaparak, alınması işlemini başlatmak.			
<b>Faaliyetler</b>		<b>Kaynak İhtiyacı (2011) TL</b>		
		<b>Bütçe</b>	<b>Bütçe Dışı</b>	<b>Toplam</b>
1	Gerekli Bakım ve Onarım Yapılması ve Bilgisayar Alımı	96.000,00	0,00	96.000,00
<b>Genel Toplam</b>		<b>96.000,00</b>	<b>0,00</b>	<b>96.000,00</b>

### 2011 YILI PERFORMANS GERÇEKLEŞMESİ

- 1- İdaremiz bürolarında kullanılan bilgisayarların bakım ve onarımları yapılmıştır.
- 2- İdaremiz bürolarında kullanılan yazıcıların tonerleri temin edilmiş ve arızaları giderilerek çalışır hale getirilmiştir.

## BİLGİ İŞLEM MÜDÜRLÜĞÜ

### 2011 YILI PERFORMANS HEDEFİ TABLOSU

<b>İdare Adı</b>	Bilgi İşlem Müdürlüğü			
<b>Amaç</b>	Kütahya İl Özel İdaresi tarafından yürütülen hizmetlerde etkinliğin artırılması, elektronik ortamda sunulan hizmetlerde; Bilgi ve iletişim teknolojilerinden yararlanarak kamu kaynaklarının akılcı kullanımı, toplam faydanın maksimize edilmesini sağlamak.			
<b>Hedef</b>	Kurum içi ve ilçelerde kullanılan bilgisayarları Windows ve Office paket lisanslama çalışmalarını başlatarak merkezi yapıya geçişi sağlamak.			
<b>Performans Hedefi</b>	Merkezi yapıya geçiş sağlanarak hizmet etkinliğinin ve verimliliğinin artırılması.			
<b>Açıklamalar</b>	: Gelen genelge üzerine başlatılan lisanslama çalışmalarına devam etmek, lisanslanmayan makinelerin işletim sistemlerini ve kullanılacak olan Microsoft Ofis programlarının belirlenen adet kadar satın alınmasını sağlamak. Bilgisayarların güvenliği için lisanslı antivirüs programının alınmasını sağlamak. Ağ yönetimi programı olarak ilçelerdeki makinelere ulaşarak güncelleme işlemleri yapmak. Cad/cam Programının eksik olan modüllerinin satın alınmasını sağlamak. Tasarım ile ilgili programları satın alınmasını sağlamak.			
<b>Performans Göstergeleri</b>	<b>2011</b>			
1	Merkezi yapıya geçiş oranı	% 60		
Merkez ve ilçelerdeki makinelerin birbirine bağlanmasını sağlamak ve e-bakanlık sistemini daha verimli ve sağlıklı çalışmasını sağlamak. Bu yüzden bilgisayar kullanımı hakkında kurum personelinin eğitilmesini sağlamak.				
2	Alınan yazılım ve donanım sayısı	5		
Yeni alınacak donanım ve yazılım sayısını planlı bir şekilde belirleyerek, satın alınmasını sağlamak.				
<b>Faaliyetler</b>	<b>Kaynak İhtiyacı (2011) TL</b>			
	<b>Bütçe</b>	<b>Bütçe Dışı</b>	<b>Toplam</b>	
1	Yazılım ve Donanım Alımı	36.000,00	40.000,00	76.000,00
<b>Genel Toplam</b>		<b>36.000,00</b>	<b>40.000,00</b>	<b>76.000,00</b>

### 2011 YILI PERFORMANS GERÇEKLEŞMESİ

- 1- İdaremizin farklı yerlerde hizmet vermesinden dolayı merkezi yapıya geçişi ve bilgisayarların tek çatı altına alınması ve kontrolü yeni hizmet binasının tamamlanmasından sonra % 100 seviyesine ulaşacak olup, şu andaki merkezi yapıya geçiş oranı % 60 civarındadır.
- 2- Fortigate (Raporlama) cihazı alınmıştır.
- 3 - Zafer Kalkınma Ajansının 2011 yılı Doğrudan Faaliyet Destek Programına İdaremiz " Karar Destek Sistemi Oluşturma Çalışmalarına (CBS) " dair proje hazırlamış ve prije doğrultusunda Ajanstan 65 000 TL katkı olarak idaremize Coğrafi Bilgi Sistemi kurulmuştur.

## BİLGİ İŞLEM MÜDÜRLÜĞÜ

### 2011 YILI PERFORMANS HEDEFİ TABLOSU

<b>İdare Adı</b>	Bilgi İşlem Müdürlüğü		
<b>Amaç</b>	Kütahya İl Özel İdaresi tarafından yürütülen hizmetlerde etkinliğin artırılması, elektronik ortamda sunulan hizmetlerde; Bilgi ve iletişim teknolojilerinden yararlanarak kamu kaynaklarının akılcı kullanımı, toplam faydanın maksimize edilmesini sağlamak.		
<b>Hedef</b>	Web sitesinin sürekli güncellenmesi ve süreli yayın olan derginin tasarımı ve basımı		
<b>Performans Hedefi</b>	Web sitesinin sürekli güncel tutularak, güncel ve önemli bilgilere anında ulaşımın sağlanması, süreli yayınlarda kurumsal şeffaflık ilkesi çerçevesinde halk ile kurum arasında köprü kurulmasının sağlanması		
<b>Açıklamalar</b>	:		
<b>Performans Göstergeleri</b>	<b>2011</b>		
1 Yıl içinde basımı yapılan süreli yayınların sayısı	4		
<b>Açıklamalar</b>	:		
Kütahya İl Özel İdaresi dergisinin tasarım ve basımı yılı içinde yapılacaktır.			
2 Yıl içinde Web sayfasının sürekli güncel halde tutulma oranı	%100		
<b>Açıklamalar</b>	:		
Kütahya İl Özel İdaresine ait Web sayfasına İl Özel İdaresinin faaliyetleri girilerek Web sayfasını güncel halde tutulacaktır.			
<b>Faaliyetler</b>	<b>Kaynak İhtiyacı (2011) TL</b>		
	<b>Bütçe</b>	<b>Bütçe Dışı</b>	<b>Toplam</b>
1 Süreli yayınların tasarım ve basımı	25.000,00	0,00	25.000,00
<b>Genel Toplam</b>	<b>25.000,00</b>	<b>0,00</b>	<b>25.000,00</b>

### 2010 YILI PERFORMANS GERÇEKLEŞMESİ

- 1- Kütahya İl Özel İdaresi Dergisinin basım işi gerçekleşmiştir
- 2- Wep sayfasıda güncelleme yapılmıştır.

## YAZI İŞLERİ MÜDÜRLÜĞÜ

### 2011 YILI PERFORMANS HEDEFİ TABLOSU

<b>İdare Adı</b>	Yazı İşleri Müdürlüğü		
<b>Amaç</b>	Kuruma gelen her türlü evrakın gereğini yerine getirmek ve dışarı gidecek olan evraklarla ilgili mevzuat çerçevesinde işlemleri gerçekleştirmek		
<b>Hedef</b>	Kuruma gelen ve kurumdan gönderilen evrakların sorunsuz olarak dolaşımını sağlayacak ve evrak işlem süreleri en aza indirilecektir.		
<b>Performans Hedefi</b>	Kurum içi evrakların kurumsal otomasyon üzerinden hızlı ve sorunsuz dağıtımını sağlamak		
<b>Açıklamalar</b>	: e-devlet üzerinden gelen evraklar yine e-devlet üzerinden havalesi yapılacaktır.		
<b>Performans Göstergeleri</b>	<b>2011</b>		
1 Gelen evrakların ilgili birimlere dağıtım süresi	En geç 1 gün		
<b>Açıklamalar</b>	: Diğer kurumlardan gelen evraklar konusuna göre ilgili birimlere gönderilecektir.		
2 Kurumdan gönderilecek evrakların ilgili yerlere dağıtım	En geç 1 gün		
<b>Açıklamalar</b>	: Birimlerimiz tarafından yazılan yazılar aynı gün postaya verilecek veya ilgili kuruma gönderilecektir.		
3 İlgili birimlerin işi biten evraklarını birim arşive kaldırma	En geç 1 hafta		
<b>Açıklamalar</b>	:		
<b>Faaliyetler</b>	<b>Kaynak İhtiyacı (2011) TL</b>		
	<b>Bütçe</b>	<b>Bütçe Dışı</b>	<b>Toplam</b>
1 Gelen evrakların dijital ortamda otomasyon sistemi ile kaydı ve dağıtım yapılacaktır.	0,00		0,00
2 Gelen ve giden evraklar elektronik olarak arşivlenecektir	0,00		0,00
<b>Genel Toplam</b>	<b>0,00</b>	<b>0,00</b>	<b>0,00</b>

### 2011 YILI PERFORMANS GERÇEKLEŞMESİ

1- İl Özel İdaresine gelen 10.250 adet evrak kaydedildikten ve havale edildikten sonra 1 gün içinde ilgili müdürlüklere gönderilmiştir. Performans Göstergesi : 1 gün Gerçekleşen : 1 gün Gerçekleşme oranı : 100%
2- İl Özel İdaresince gönderilen 8.350 adet evraktan elden teslim edilenlerin ilgili kurumlara teslimi 1 gün içinde ulaştırılmıştır. Performans Göstergesi : 1 gün Gerçekleşen : 1 gün Gerçekleşme oranı : 100%
3- İşli biten evraklar birim arşivine 1 hafta içerisinde kaldırılmıştır.

## YAZI İŞLERİ MÜDÜRLÜĞÜ

### 2011 YILI PERFORMANS HEDEFİ TABLOSU

<b>İdare Adı</b>	Yazı İşleri Müdürlüğü		
<b>Amaç</b>	Kuruma gelen her türlü evrakın gereğini yerine getirmek ve dışarı gidecek olan evraklarla ilgili mevzuat çerçevesinde işlemleri gerçekleştirmek		
<b>Hedef</b>	Evrak ile ilgili işlemlerin zamanında ve doğru bir şekilde yapılması sağlanacaktır.		
<b>Performans Hedefi</b>	Evrakla ilgili işlemlerde hata oranını en aza indirmek		
<b>Açıklamalar</b>	:		
Havale edilecek evraklarda, terettüd edildiğinde birimlerle görüşülerek yanlış havale önlenecektir.			
<b>Performans Göstergeleri</b>	<b>2011</b>		
1 Evrakların işlem görme süresindeki doğruluk oranı	%95		
İşlemlerin aksamaması için havalelerin ilgili birimlere gönderilmesi sağlanacaktır.			
<b>Açıklamalar</b>	:		
2 Hatalı işlem oranı	%5		
<b>Açıklamalar</b>	:		
Hatalı bir havale yapıldığı anlaşıldığında süratle ilgili birime havalesi sağlanacaktır.			
<b>Faaliyetler</b>	<b>Kaynak İhtiyacı (2011) TL</b>		
	<b>Bütçe</b>	<b>Bütçe Dışı</b>	<b>Toplam</b>
1 Evrak otomasyon sisteminin işlerin takibi ile ilgili uyarı sistemi gerçekleştirilecektir	0,00		0,00
2 Otomasyon üzerinde kişiye bağlı hataların oluşumuna engel olunacaktır	0,00		0,00
<b>Genel Toplam</b>	<b>0,00</b>	<b>0,00</b>	<b>0,00</b>

### 2011 YILI PERFORMANS GERÇEKLEŞMESİ

1- İl Özel İdaresine gelen 10.250 adet evrak konularına göre ilgili birimleri gönderilmiştir.	
Performans göstergesi	: %95
Gerçekleşme Oranı	%100
2- Hatalı işlem bulunmamaktadır.	



## YAZI İŞLERİ MÜDÜRLÜĞÜ

### 2011 YILI PERFORMANS HEDEFİ TABLOSU

<b>İdare Adı</b>	Yazı İşleri Müdürlüğü		
<b>Amaç</b>	Encümen ve Meclis çalışmalarının düzgün bir şekilde gerçekleştirilmesi ve kararların mevzuat çerçevesinde kayıt altına alınmasının sağlanması		
<b>Hedef</b>	Encümen ve İl Genel Meclisi kararlarının dijital ortamda kayıtlarının tutulması ve arşivlenerek saklanması		
<b>Performans Hedefi</b>	Encümen ve İl Genel Meclisi kararlarının elektronik ortamda kayda alınması		
<b>Açıklamalar</b>	İl Encümeni ve İl Genel Meclisi tarafından alınan kararlar elektronik ortamda kayda alınarak muhafazası sağlanacaktır.		
<b>Performans Göstergeleri</b>	<b>2011</b>		
1 Encümen kararlarının imzalanma süresi	En geç 7 gün		
<b>Açıklamalar</b>	Alınan kararlar süratle yazılarak imzaların tamamlanmasına müteakip uygulama için ilgili birimlere gönderilecektir		
2 Meclis kararlarının onaylanma süresi	En geç 7 gün		
<b>Açıklamalar</b>	Meclisimiz tarafından alınan kararlar Valimizin onayına müteakip ilgili birimlere gönderilecektir.		
3 Onaylanmış İl Genel Meclisi ve imzalanmış İl Encümeni karar özetlerinin yayınlanma süresi	En geç 1 gün		
<b>Açıklamalar</b>	İl Encümeni ve İl Genel Meclisi karar özetleri internet sayfamızda yayınlanacaktır.		
<b>Faaliyetler</b>	<b>Kaynak İhtiyacı (2011) TL</b>		
	<b>Bütçe</b>	<b>Bütçe Dışı</b>	<b>Toplam</b>
1 Encümen ve İl Genel Meclisi gündem ve kararlarının elektronik ortama aktarılması	0,00	0,00	0,00
2 İl Genel Meclisi ve İl Encümeni karar özetlerinin kurum internet sayfasında yayınlanmasını sağlamak	0,00	0,00	0,00
<b>Genel Toplam</b>	<b>0,00</b>	<b>0,00</b>	<b>0,00</b>

### 2011 YILI PERFORMANS GERÇEKLEŞMESİ

1 İl Encümenince 2011 yılında 278 adet karar alınmış ve alınan kararlar 7 gün içinde imzalanmıştır. Performans Göstergesi : 7 gün Gerçekleşen : 7 gün Gerçekleşme oranı : 100%
2 İl Genel Meclisince alınan 222 adet karar 7 gün içinde onaylanarak yürürlüğe girmiştir. Performans Göstergesi : 7 gün Gerçekleşen : 7 gün Gerçekleşme oranı : 100%
3 Onaylanan İl Genel Meclisi ve imzalanmış İl Encümeni karar özetleri 1 gün içinde web sayfamızda yayınlanmıştır Performans Göstergesi : 1 gün Gerçekleşen : 1 gün Gerçekleşme oranı : 100%

**YAZI İŞLERİ MÜDÜRLÜĞÜ 2011 YILI DİĞER FAALİYETLERİ**  
**İL GENEL MECLİSİ 2011;**

37 Üyeden oluşan Kütahya İl Genel Meclisinde Üyelerin partilere göre dağılımı;

AK Parti	31 Üye
MHP	3 Üye
SP	2 Üye
CHP	1 Üye

İl Genel Meclisi 2011 yılında 5302 Sayılı İl Özel İdaresi Kanununun 12. maddesi gereğince her ayın ilk haftasında Aralık ayı hariç 71 gün toplanmış, toplantılarda gündemindeki maddeler ile verilen önermeleri karara bağlayarak 225 adet karar almıştır.

**2011 Yılında Alınan Kararların Dağılımı**

Tarım ve Hayvancılıkla İlgili Alınan Kararlar	4
Gençlik ve Spor İle İlgili Alınan Kararlar	3
İl Özel İdaresi Hizmetleriyle İlgili Alınan Kararlar	191
Kültür Hizmetleriyle İlgili Alınan Kararlar	4
Eğitim Hizmetleriyle İlgili Alınan Kararlar	22
Sağlık Hizmetleriyle İlgili Alınan Kararlar	1
<b>TOPLAM</b>	<b>225</b>

İl Genel Meclisi 2011 yılı Ocak-Aralık döneminde toplam 125 adet konu incelenmek üzere oluşturulan İhtisas Komisyonlarına havale edilmiş olup komisyonların toplantı ve mahallinde inceleme organizasyonları ve raporlarının yazım işleri yapılmıştır

**2011 Yılında Alınan Kararların İhtisas Komisonlarına Dağılımı**

Plan ve Bütçe Komisyonu	25
İmar ve Bayındırlık Komisyonu	27
Eğitim, Kültür ve Sosyal Hizmetler Komisyonu	17
Çevre ve Sağlık Komisyonu	12
İçişleri ve Tarım Komisyonu	16
Köye Yönelik Hizmetler Komisyonu	16
Araştırma (Ar-ge) İşgücü ve Çeşitli İşler Komisyonu	12
<b>TOPLAM</b>	<b>125</b>

**1- PLAN VE BÜTÇE KOMİSYONU**

Remzi GÜNAY	Başkan	2011 yılı içerisinde Plan ve Bütçe Komisyonuna 25 adet evrak incelenmek üzere havale edilmiş ve komisyonca hazırlanan raporun yazılması ve İl Genel Meclisi gündemine alınarak karara bağlanması iş ve işlemlerinin sekretaryası yapılmıştır.
Ramazan AYDEMİR	Başkan V.	
Mehmet TAŞKIRAN	Üye	
Süleyman DURSUN	Üye	
Mehmet KARACA	Üye	
Recep USLU	Üye	
Suat BİLGİLİ	Üye	

## YAZI İŞLERİ MÜDÜRLÜĞÜ 2011 YILI DİĞER FAALİYETLERİ

### 2- İMAR VE BAYINDIRLIK KOMİSYONU

Bilal KIYAK	Başkan	2011 yılı içerisinde İmar ve Bayındırlık Komisyonuna 27 adet evrak incelenmek üzere havale edilmiş ve komisyonca hazırlanan raporun yazılması ve İl Genel Meclisi gündemine alınarak karara bağlanması iş ve işlemlerinin sekretaryası yapılmıştır.
Emine UNAL	Başkan V.	
İbrahim UÇAR	Üye	
İdris DEMİR	Üye	
İsmail SAĞLAM	Üye	
Kani TURK	Üye	
Ali Osman ERGUN	Üye	

### 3- EĞİTİM, KÜLTÜR VE SOSYAL HİZMETLER KOMİSYONU

Kahraman AKTAY	Başkan	2011 yılı içerisinde Eğitim, Kültür ve Sosyal Hizmetler Komisyonuna 17 adet evrak incelenmek üzere havale edilmiş ve komisyonca hazırlanan raporun yazılması ve İl Genel Meclisi gündemine alınarak karara bağlanması iş ve işlemlerinin sekretaryası yapılmıştır.
Celal ÇELİK	Başkan V.	
Heseyin ÖZÜAK	Üye	
Hayri ÖZTÜRK	Üye	
Veli AKINCI	Üye	

### 4- ÇEVRE VE SAĞLIK KOMİSYONU

Alaaddin KAÇAN	Başkan	2011 yılı içerisinde Çevre ve Sağlık Komisyonuna 12 adet evrak incelenmek üzere havale edilmiş ve komisyonca hazırlanan raporun yazılması ve İl Genel Meclisi gündemine alınarak karara bağlanması iş ve işlemlerinin sekretaryası yapılmıştır.
Hüseyin KALAYCIK	Başkan V.	
Musa YILMAZ	Üye	
Hüsamettin DOĞAN	Üye	
İbrahim KILIÇ	Üye	

### 5- İÇİŞLERİ VE TARIM KOMİSYONU

Fikret DURSUN	Başkan	2011 yılı içerisinde İçişleri ve Tarım Komisyonuna 16 adet evrak incelenmek üzere havale edilmiş ve komisyonca hazırlanan raporun yazılması ve İl Genel Meclisi gündemine alınarak karara bağlanması iş ve işlemlerinin sekretaryası yapılmıştır.
Ali UYSAL	Başkan V.	
Hakan USLU	Üye	
Mehmet YILDIZ	Üye	
Veli AKINCI	Üye	

### 6- KOYE YONELIK HIZMETLER KOMİSYONU

H.İbrahim KARAHAN	Başkan	2011 yılı içerisinde Köye Yönelik Hizmetler Komisyonuna 16 adet evrak incelenmek üzere havale edilmiş ve komisyonca hazırlanan raporun yazılması ve İl Genel Meclisi gündemine alınarak karara bağlanması iş ve işlemlerinin sekretaryası yapılmıştır.
Fikret DURSUN	Başkan V.	
Kahrama ALTAY	Üye	
MUSTAFA ŞEN	Üye	
Hüsamettin DOĞAN	Üye	

## YAZI İŞLERİ MÜDÜRLÜĞÜ 2011 YILI DİĞER FAALİYETLERİ

### 7- ARAŞTIRMA (AR-GE) İŞGÜCÜ VE ÇEŞİTLİ İŞLER KOMİSYONU

Hüseyin ÖZÜAK	Başkan	2011 yılı içerisinde Araştırma (Ar-ge) İşgücü ce Çeşitli İşler Komisyonuna 12 adet evrak incelenmek üzere havale edilmiş ve komisyonca hazırlanan raporun yazılması ve İl Genel Meclisi gündemine alınarak karara bağlanması iş ve işlemlerinin sekretaryası yapılmıştır.
Mustafa ŞEN	Başkan V.	
Hayri ÖZTÜRK	Üye	
Hakan USLU	Üye	
Alaaddin KAÇAN	Üye	

### DENETİM KOMİSYONU

H.İbrahim KARAHAN	Başkan	Denetim Komisyonu 2011 yılı Ocak-Şubat aylarında İl Özel İdaresi ve İlçe Özel İdarelerinin bin önceki yıl giderleri ile hesap ve işlemlerini denetleyerek hazırladığı raporu İl Genel Meclisine Sunmuştur.
Ali UYSAL	Başkan V.	
Emine ÜNAL	Üye	
Mehmet KARACA	Üye	
İbrahim KILIÇ	Üye	

### İL ENCÜMENİ 2011

İl Encümeni 2011 yılı içerisinde 40 hafta toplanmış olup, muhtelif konuları içeren toplam 278 adet evrakı görüşerek karara bağlamış ve alınan kararlar gereği yapılmak üzere ilgili kurumlara göndermiştir.

İl Encümenince alınan kararların dağılım listesidir

SIRA NO	KURUMU	KARAR SAYISI
1	İl Özel İdaresi	259
2	Milli Eğitim Müdürlüğü	11
3	Tarım Müdürlüğü	2
4	Gençlik ve Spor Müdürlüğü	4
5	Emniyet Müdürlüğü	1
6	Sosyal Hizmetler Müdürlüğü	1
TOPLAM		278

2886 Sayılı Devlet İhale Kanunu hükümlerine göre gerçekleştirilen 28 adet ihalenin sekreteryaya işlemleri yapılmış olup bunların dağılımı;

- 2886 Sayılı Devlet İhale Kanununun 45. Maddesine göre açık teklif usulü ile (26) Adet
- 2886 Sayılı Devlet İhale Kanununun 51/g Maddesine göre pazarlık usulü ile (1) Adet
- 2886 Sayılı Devlet İhale Kanununun 35. Maddesi (a) fıkrası uyarınca kapalı teklif usulü (1) Adet

## DESTEK HİZMETLERİ MÜDÜRLÜĞÜ 2011 YILI FAALİYETLERİ

SIRA NO	FAALİYET KONUSU	TUTARI (TL)
1	Araç ve İş Makineleri İhtiyacı Olan Yedek Parça Malzemeleri Satın Alınmıştır	877.000,00
2	Araç ve İş Makineleri İhtiyacı Olan Akaryakıt Satın Alınmıştır	4.481.529,00
3	Araç ve İş Makineleri İhtiyacı Olan Zorunlu Mali Sigorta Yaptırılmıştır	25.500,00
4	İdaremizin İhtiyacı Olan (Temizlikçi, Kaloriferci ve Şoför) Hiz. Satın Alınımı	366.145,00
5	Arazi ve Şantiye Çalışmalarında İhtiyaç Olan (Araç Kiralama İş) ve M/S ve S/S Personeli Servis (Araç Kiralanması) hizmet Satın Alınmıştır.	422.748,00
6	Merkez Hizmet Binalarımızın ve Vali Konağı Yakacak İhtiyacı Satın Alınımı	103.908,00
7	Merkez Hizmet Binalarımızın ve Vali Konağı Su Harcamaları	22.656,00
8	Merkez Hizmet Binalarımızın ve Vali Konağı Elektrik Harcamaları	158.175,00
<b>T O P L A M</b>		<b>6.457.661,00</b>

## RUHSAT VE DENETİM HİZMETLERİ MÜDÜRLÜĞÜ 2011 YILI PERFORMANS HEDEFİ TABLOSU

<b>İdare Adı</b>	Ruhsat ve Denetim Müdürlüğü		
<b>Amaç</b>	İl Özel İdaresine ait gayrimenkullerin daha iyi ve etkin bir biçimde değerlendirilmesi ve amacına uygun olarak kullanmalarının sağlanması, kiralalarının günümüz şartlarına uygun hale getirilmesi.		
<b>Hedef</b>	Gayrimenkulleri en iyi şekilde değerlendirmek ve kira gelirlerinin en üst seviyede tutulmasını sağlamak.		
<b>Performans Hedefi</b>			
<b>Açıklamalar</b>	:		
	Mülkiyeti İl Özel İdaresine ait gayrimenkullerin kiralama ve satış işlemleri meclis ve encümen kararları doğrultusunda ihale kanunlarına göre yapılacaktır.		
<b>Performans Göstergeleri</b>	<b>2011</b>		
1   Kiralanacak gayrimenkuller	43		
<b>Açıklamalar</b>	:		
	Gayrimenkullerin kiraya verilmesi açık arttırma usulü ile yapılacaktır.		
2   Satılacak gayrimenkuller	3		
<b>Açıklamalar</b>	:		
	Gayrimenkullerin satışı açık arttırma usulü ile yapılacaktır		
	<b>Kaynak İhtiyacı (2011) TL</b>		
<b>Faaliyetler</b>	<b>Bütçe</b>	<b>Bütçe Dışı</b>	<b>Toplam</b>
1   Gayrimenkullerin Kiralama İşlemleri Gerçekleştirilecektir.	0,00		0,00
2   Gayrimenkullerin Satış İşlemleri Gerçekleştirilecektir.	0,00		0,00
<b>Genel Toplam</b>	<b>0,00</b>	<b>0,00</b>	<b>0,00</b>

## 2011 YILI PERFORMANS GERÇEKLEŞMESİ

1- 39 adet kiralama yapılmıştır. Kiralanamayan 4 gayrimenkulden 3' ü Simav ilçemizde olup deprem testleri sonucunda yıkım kararı alınmıştır. Diğer gayrimenkul ise yoncalı kaplıcalarında olup yapı kullanım belgesi almak için işlemler devam etmektedir. Gerçekleşme Oranı % 91 dir.

2- Gayrimenkul satışı yapılamamıştır.Satış işlemi İdaremizce durdurulmuştur.

**RUHSAT VE DENETİM HİZMETLERİ MÜDÜRLÜĞÜ**  
**2011 YILI PERFORMANS HEDEFİ TABLOSU**

<b>İdare Adı</b>	Ruhsat ve Denetim Müdürlüğü		
<b>Amaç</b>	İlimizdeki Jeotermal kaynakların etkin, verimli ve sürdürülebilir olarak kullanılmasını sağlamaktır.		
<b>Hedef</b>	İlimizdeki Jeotermal kaynakların etkin, verimli ve sürdürülebilir olarak kullanılarak ülke ekonomisine üst düzey katkı sağlamaktır.		
<b>Performans Hedefi</b>	İl sınırları içinde bulunan jeotermal kaynakların işletmeciler tarafından yasa hükümlerine uygun işletip işletilmedikleri denetlemek, idaremizin gelir kaybını önlemek, kaçak kullanımları önleyerek jeotermal rezervuarı korumaktır.		
<b>Açıklamalar</b>	: 48 adet jeotermal işletme ruhsatına bağlı kuyu ve tesisler denetlenecek.		
<b>Performans Göstergeleri</b>		<b>2011</b>	
1	Denetlenecek jeotermal işletme ruhsatları sayısı	48	
<b>Açıklamalar</b>	: Ruhsata Bağlı Jeotermal İşletmeler Denetlenecektir.		
		<b>Kaynak İhtiyacı (2011) TL</b>	
	<b>Faaliyetler</b>	<b>Bütçe</b>	<b>Bütçe Dışı</b>
		<b>Toplam</b>	
1	Jeotermal İşletmeler Denetlenecektir.	0,00	0,00
	<b>Genel Toplam</b>	<b>0,00</b>	<b>0,00</b>

**2011 YILI PERFORMANS GERÇEKLEŞMESİ**

1-	25 adet Jeotermal işletme ruhsatı denetlenmiştir. Simav depreminden dolayı Simavda bulunan 23 İşletme ruhsatı denetlenememiştir. Gerçekleşme Oranı % 52 dir.
----	--

**RUHSAT VE DENETİM HİZMETLERİ MÜDÜRLÜĞÜ**  
**2011 YILI PERFORMANS HEDEFİ TABLOSU**

<b>İdare Adı</b>	Ruhsat ve Denetim Müdürlüğü		
<b>Amaç</b>	Kütahya ili sınırları içerisinde yer alan 1 (a) grubu maden ocaklarının, ekonomiye en yüksek katkıyı vermeleri ile birlikte çevreye duyarlı, doğayla uyumlu çalışmalarını ve iş güvenliğini öncelik edinmelerini sağlamak.		
<b>Hedef</b>	Maden ocakları denetlenerek mevcut durumları tespit edilecektir.		
<b>Performans Hedefi</b>	İl sınırları içinde bulunan 1 (a) grubu maden ocaklarının işletmeciler tarafından yasa hükümlerine uygun işletilip işletilmedikleri denetlemek, İdaremizin gelir kaybını önlemek, kaçak üretimleri önleyerek doğayı ve çevre sağlığını korumak.		
<b>Açıklamalar</b>	: İlimiz sınırları içerisinde, İdaremiz tarafından ruhsatlandırılan 16 adet işletme ruhsatını iş güvenliği, çevre sağlığı ve mali yönlerden denetlemek.		
<b>Performans Göstergeleri</b>		<b>2011</b>	
1	Denetlenecek Maden Ocağı Sayısı	16	
<b>Açıklamalar</b>	: İşletmeler iş güvenliği, çevre sağlığı ve mali yönlerden denetlenecektir.		
		<b>Kaynak İhtiyacı (2011) TL</b>	
	<b>Faaliyetler</b>	<b>Bütçe</b>	<b>Bütçe Dışı</b>
		<b>Toplam</b>	
1	Ruhsata Bağlı Maden Ocakları Denetlenecektir.	0,00	0,00
	<b>Genel Toplam</b>	<b>0,00</b>	<b>0,00</b>

**2011 YILI PERFORMANS GERÇEKLEŞMESİ**

1-	8 adet maden ocağı denetlenmiştir. 5 Adet Ruhsat Süresi dolduğundan iptal edilmiştir. Dolayısıyla denetim programından çıkarılmıştır. Gerçekleşme Oranı %50 dir.
----	--

**RUHSAT VE DENETİM HİZMETLERİ MÜDÜRLÜĞÜ**  
**2011 YILI PERFORMANS HEDEFİ TABLOSU**

<b>İdare Adı</b>	Ruhsat ve Denetim Müdürlüğü		
<b>Amaç</b>	Belediye mücavir alan dışındaki sıhhi ve gayrisıhhi işyerleri ile il sınırları içerisindeki maden işletmelerinin, insan ve çevre sağlığı, toprak, su kaynaklarının ve hava kalitesinin korunması, işçi sağlığı ve iş güvenliği açısından denetlenmiş ve periyodik olarak da denetlenecek güvenilir işyerleri haline getirmek.		
<b>Hedef</b>	Belediye mücavir alan dışındaki sıhhi ve gayrisıhhi işyerleri ile il sınırları içerisindeki maden işletmelerinin denetlenerek ruhsatlandırılması.		
<b>Performans Hedefi</b>	Gayri sıhhi ve sıhhi işyerlerinin mevzuata uygun ve gerekli izinleri alınmış bir şekilde faaliyetlerini sürdermelerini sağlamak.		
<b>Açıklamalar</b>	: Toplamda 75 adet işyerinin mevzuat kriterlerine uygunluğu ve iş güvenliği, çevre sağlığı yönüyle denetlenecektir.		
<b>Performans Göstergeleri</b>	<b>2011</b>		
1 Denetlenecek GSM sayısı	70		
2 Denetlenecek SM sayısı	5		
<b>Açıklamalar</b>	:		
<b>Faaliyetler</b>	<b>Kaynak İhtiyacı (2011) TL</b>		
	<b>Bütçe</b>	<b>Bütçe Dışı</b>	<b>Toplam</b>
1 Gayri Sıhhi Müesseseler İş Güvenliği ve Çevre Sağlığı Yönüyle Denetlenecektir.	0,00	0,00	0,00
2 Sıhhi Müesseseler İşyerleri İş Güvenliği ve Çevre Sağlığı Yönüyle Denetlenecektir.	0,00	0,00	0,00
<b>Genel Toplam</b>	<b>0,00</b>	<b>0,00</b>	<b>0,00</b>

**2011 YILI PERFORMANS GERÇEKLEŞMESİ**

1-87 adet Gayri Sıhhi müessese denetlenmiştir. Gerçekleşme Oranı %124 dir.
2- 5 adet sıhhi müessese denetlenmiştir. Gerçekleşme Oranı %100 dir.

**RUHSAT VE DENETİM MÜDÜRLÜĞÜ 2011 YILI DİĞER FAALİYETLERİ**

S.NO	İLÇESİ	FAALİYET KONUSU	TUTARI
1	Merkez ve İlçeler	34 Adet Jeotermal Arama Ruhsatı Önerilmiştir	
2	Merkez ve İlçeler	5 Adet Jeotermal İşletme Ruhsatı Verilmiştir	
3	Merkez ve İlçeler	19 Adet Jeotermal Arama Ruhsatı İptal Edilmiş, 3 Adet Saha İhale Yoluyla Ruhsatlandırılmıştır	
4	Merkez ve İlçeler	29 Adet Jeotermal İşletme Ruhsatı Denetlenmiştir	
5	Merkez ve İlçeler	79 Adet GSM ve 5 Adet SM Ruhsatlı İşyeri Denetlenmiştir	
6	Merkez ve İlçeler	2 Adet 1 (a) Grubu Maden Ocağı Ruhsatı Verilmiş 2 Adet Maden Ocağı Ruhsatı da Temdit Edilmiştir	
7	Merkez ve İlçeler	8 Adet 1 (a) Grubu Maden Ocağı Denetlenmiştir	
8	Merkez ve İlçeler	15 Adet Tasınmaz Kirava verilmiştir	
9	Merkez ve İlçeler	1 Adet Tasınmaz Kat Karsılığında İhale Edilmiştir	
10	Merkez ve İlçeler	2 Adet Tasınmazın Satışı Yapılmıştır	
11	Merkez ve İlçeler	9 Adet Tasınmazın Tahsisi Yapılmıştır	
12	Merkez ve İlçeler	2 Adet Tasınmazın Kamulaştırması Yapılmıştır	
13	Merkez ve İlçeler	Hisarcık Hamamköydeki Gavrimenkullere Aplikasyon İşlemleri	35,00
14	Altıntaş	Altıntaş İlçesi Altıntaş Köyünde İdaremize Ait Jeotermal Arama Ruhsatlı Sahamızda Des Ölçümü Yapılmıştır.	13.381,00
15	Altıntaş	Altıntaş İlçesi Altıntaş Köyünde İdaremize Ait Jeotermal Arama Ruhsatlı Sahamızda Pole - Pole Rezivstivite Etüdü Ölçümü	12.390,00
16	Altıntaş	Altıntaş İlçesi Altıntaş Köyünde İdaremize Ait Jeotermal Arama Ruhsatlı Sahamızda Sondaj Yapılacak Alanın İrtifak Hakkı Tesisi Yapılmıştır.	2.042,50
17	Altıntaş	Altıntaş Köyünde İdaremize Ait Jeotermal Arama Ruhsatlı Sahamızda Sondaj Yapılacak Alanın İrtifak Hakkı Tesisi İçin Değişiklik Beyannamesi Verilmiştir.	172,75
18	Domani	1 Adet Doğal Mineralli Su Arama Ruhsatı Verilmiştir	
<b>T O P L A M</b>			<b>28.021,25</b>

# PLAN PROJE YATIRIM VE İNŞAAT MÜDÜRLÜĞÜ

## 2011 PERFORMANS HEDEFİ TABLOSU

<b>İdare Adı</b>	Plan Proje Yatırım ve İnşaat Müdürlüğü		
<b>Amaç</b>	İdareimizce planlanarak bütçesi hazırlanan yatırım programının yapım, bakım-onarım işlerini iş programı, fen sanat kuralları ve teknik şartnameleri ile kanun ve yönetmeliklere uygun olarak yapılması.		
<b>Hedef</b>	Birim müdürlüğü personelimizce ekip ruhu ile, ilgili kanun ve yönetmeliklere uygun olarak yapılacak çalışmaları hizmet standartları içerisinde asgari süresinde yapılmasını sağlamak. İlimiz belediye ve mücavir alan sınırları dışında yapılacak her türlü tesisin 3194 Sayılı İmar Kanunu ve ilgili yönetmeliklere uygun yapılması sağlanacaktır.		
<b>Performans Hedefi</b>	Mevzuat gereği birim müdürlüğümüzce yapılması gerekli yapım, bakım-onarım işlerinin programına uygun olarak proje, yaklaşık maliyet ve yapım işinin gerçekleştirilmesinin sağlanması.		
<b>Açıklamalar</b>	:		
Yapım ve bakımlara ait işler Kamu İhale Kanunu hükümlerine göre yapılacaktır.			
<b>Performans Göstergeleri</b>	<b>2011</b>		
1	İl Özel İdaresi Hizmet Binası tamamlanma oranı	%30	
<b>Açıklamalar</b>	:		
İhalesi yapılarak kesinleşen ihale kararı katılımcı firmalara bildirilmiş olup sözleşme yapılması için yasal mevzuat hükümlerine göre işlemleri devam ediyor olup bütçesine göre işin tamamlanması.			
2	Bina Deprem Prf. Tahk. Ve Güçlendirme İşi.	%10	
<b>Açıklamalar</b>	:		
Bütçe ödeneği ve talepler doğrultusunda mülkiyeti idaremize ait binalarımızın deprem bölgesi ve kullanım amacına göre tahkiklerinin yaptırılması			
3	İlçe Kaymakam Lojmanları onarımlarının tamamlanması	%100	
<b>Açıklamalar</b>	:		
Kaymakam Lojmanlarının incelenmesi yapılarak bütçe ödeneği doğrultusunda öncelikli olanların bakım, onarımlarının yapılmasının sağlanması.			
4	İl Özel İdaresi ve İlçe Hizmet binalarının onarımı	%100	
<b>Açıklamalar</b>	:		
Talep ve yapılan incelemeler ile bakım onarım işlerinin bütçe ödeneği doğrultusunda yapılmasının sağlanması			
5	Lojman bakım ve onarım işi	%100	
<b>Açıklamalar</b>	:		
Yapılan incelemeler ile bakım onarım işlerinin yapılmasının sağlanması.			
6	Sosyal tesis bakım ve onarım işi	%100	
<b>Açıklamalar</b>	:		
Yapılan incelemelerle sosyal tesis bakım, onarım işlerinin yapılmasının sağlanması.			
7	Diğer Taşınmaz Yapım, Bakım ve Onarım Giderleri	%100	
<b>Açıklamalar</b>	:		
Diğer taşınmazlara ait yapım, bakım ve onarımların sağlanması			
8	Vali Konağı Yapımı ve Peyzajı İşi	%100	
<b>Açıklamalar</b>	:		
Vali Konağı'nın tamamlanmasını sağlayacak her türlü yapım, çevre düzenlemesi ve peyzaj ypm. sağlanması			



**PLAN PROJE YATIRIM VE İNŞAAT MÜDÜRLÜĞÜ**

Faaliyetler		Kaynak İhtiyacı (2011) TL		
		Bütçe	Bütçe Dışı	Toplam
1	Büro Bakım ve Onarım Giderleri	5.000,00	0,00	5.000,00
2	Lojman bakım ve onarım giderleri	30.000,00	0,00	30.000,00
3	Sosyal tesis bakım ve onarım giderleri	24.000,00	0,00	24.000,00
4	Diğer Taşınmaz Yapım, Bakım ve Onarım Giderleri	20.000,00	0,00	20.000,00
5	İl ve İlçe Özel İdare Hizmet Binaları Onarımları	25.000,00	0,00	25.000,00
6	İl Özel İdare Hizmet Binası Yapımı	2.326.306,21	0,00	2.326.306,21
7	Vali Konağı ve Kaymakam Lojmanları Onarımları	25.000,00	0,00	25.000,00
8	Gediz Kaymakam Lojmanı Yapımı	1.000,00	0,00	1.000,00
9	Bina Deprem Prf. Tahk. ve Güçlendirme Projesi	50.000,00	0,00	50.000,00
10	Vali Konağı Yapımı ve Peyzajı Giderleri	150.000,00	0,00	150.000,00
<b>Genel Toplam</b>		<b>2.656.306,21</b>	<b>0,00</b>	<b>2.656.306,21</b>

**2011 YILI PERFORMANS GERÇEKLEŞMESİ**

1-	İl özel İdaresi Hizmet Binası yapım işi ihalesi yapılarak yapımına başlanılmış %30 yapımı gerçekleştirilmiştir.
2-	Bina Deprem Perf.Tahk. Ve güçlendirme projeleri ihtiyaç doğrultusunda (Simav Özel İdare Binası ve Eynal oteli,Yoncalı Tütav ve Hamamda) ödeneği dahilinde % 100 yapıldı.
3-	İlçe Kaymakamlık lojman bakım ve onarımları talep edilen yerlerde % 100 yapıldı
4-	Merkez ve 12 ilçe Özel İdare Hizmet Binaları bakım onarımları ihtiyaçlar doğrultusunda % 100 yapıldı.
5-	Lojman bakım ve onarımları ( E.Çelebi ve Yenidoğan Lojmanları) ihtiyaçlar doğrultusunda % 100 yapıldı.
6-	Sosyal tesisler bakım ve onarımları (Yıkılan işletme binası yeni yerine aktarıldı Bu binanın ve ana binanın WC leri yenilenerek onarıldı) % 100 yapıldı.
7-	Diğer taşınmazlardan Milli Eğitim Müdürü Lojmanı bakım ve onarımı (PVC Kapı pencere) %100 yapıldı.
8-	Vali Konağı yapımı ve peyzajı % 100 tamamlanarak kabulü yapıldı.

**PLAN PROJE YATIRIM VE İNŞAAT MÜDÜRLÜĞÜ 2011 YILI DİĞER FAALİYETLERİ**

S.No:	İLÇESİ	FAALİYET KONUSU	TUTARI
1	Muhtelif	Milli Eğitim Müdürlüğü İlköğretim Okul Yapımı	2.360.000,00
2	Merkez	Milli Eğitim Müdürlüğü İlköğretim Okul Küçük onarımları	631.974,00
<b>TOPLAM</b>			<b>2.991.974,00</b>

## İMAR VE KENTSEL İYİLEŞTİRME MÜDÜRLÜĞÜ

### 2011 PERFORMANS HEDEFİ TABLOSU

<b>İdare Adı</b>	İmar ve Kentsel İyileştirme Müdürlüğü		
<b>Amaç</b>	Yaşanan hızlı ve kontrolsüz kentleşme ile parçacı ve sektörel planlamanın yarattığı sorunların ortadan kaldırarak, koruma-kullanma dengesi de gözetilerek Kütahya'nın gelişmesini yönlendirmek		
<b>Hedef</b>	Kentsel gelişme eğilimlerinin yoğun görüldüğü, çevresel sorunlara sahip, yakın konumlu yerleşmeler ve bunların çevresinde oluşan sanayi ve turizm gelişmelerinin bütüncül olarak ele alınması ve gelişmelerden kaynaklanması olası problemlerin çözüme ulaştırılması		
<b>Performans Hedefi</b>	Manisa-Kütahya-İzmir Planlama Bölgesi 1/100.000 ölçekli Çevre Düzeni Planında Kütahya ilinde belirlenen planlama alt bölgelerinin, ilgili kurumlarla birlikte 1/25000 ölçekli çevre düzeni planlarını hazırlamak.		
<b>Açıklamalar</b>	: Kütahya-Tavşanlı Planlama Alt Bölgesi 1/25.000 ölçekli Çevre Düzeni Planının yapımı. Simav Planlama Alt Bölgesi 1/25.000 ölçekli Çevre Düzeni Planının yapımı.		
<b>Performans Göstergeleri</b>	<b>2011</b>		
1 Çevre Düzeni Planı Alt Bölge Planları Yapımı	1		
<b>Açıklamalar</b>	: İlimiz ve ilçelerimizi kapsayan Çevre Düzeni Planı Alt Bölge Planları yapılacaktır.		
<b>Faaliyetler</b>	<b>Kaynak İhtiyacı (2011) TL</b>		
	<b>Bütçe</b>	<b>Bütçe Dışı</b>	<b>Toplam</b>
1 Çevre Düzeni Planı Alt Bölge Planları Yapımı	200.000,00	0,00	200.000,00
<b>Genel Toplam</b>	<b>200.000,00</b>	<b>0,00</b>	<b>200.000,00</b>

### 2011 YILI PERFORMANS GERÇEKLEŞMESİ

<p>1- 14.08.2009 tarihinde onaylanan, Manisa-Kütahya-İzmir Planlama bölgesi, 1/100000 ölçekli Çevre Düzeni Planı Danıştay 6. Dairenin (2010/786, 2010/1418 es.), sayılı kararı ile yürütmeyi durdurma kararı verildiği Çevre ve Şehircilik Bakanlığı, Mekansal Planlama Genel Müdürlüğünün 31/10/2011 tarih 184/104240 sayılı yazısı ile 15/11/2011 tarihinde İdaremize bildirilmiştir. Üst Ölçekli Planın Yürütmesi durdurulduğundan ve yetersiz bütçe nedeniyle alt ölçekli planlar gerçekleştirilememiştir. Gerçekleşme oranımız ise % 0 olarak gerçekleşmiştir.</p>
---

# İMAR VE KENTSEL İYİLEŞTİRME MÜDÜRLÜĞÜ

## 2011 PERFORMANS HEDEFİ TABLOSU

<b>İdare Adı</b>	İmar ve Kentsel İyileştirme Müdürlüğü		
<b>Amaç</b>	Kütahyanın taşıdığı zengin tarihi ve kültürel mirası gelecek kuşakları aktarmak.		
<b>Hedef</b>	Tarih öncesinden günümüze kadar gelen çeşitli medeniyetlerin ürünü olan, o devirin sosyal, ekonomik, mimari ve benzeri özelliklerini yansıtan alanlar ile tespiti yapılmış tabiat özellikleri ile korunması gerekli olan sit alanlarının kent ve kent kalıntıları, kültür varlıklarının yoğun olarak bulunduğu sosyal yaşama konu olmuş veya önemli tarihi hadiselerin cereyan ettiği yerler ve tespiti yapılmış tabiat özellikleri ile korunması gerekli alanların planlanması		
<b>Performans Hedefi</b>	Sit Alanlarında koruma amaçlı imar planlarının yapılması.		
<b>Açıklamalar</b>	Başkomutan Milli Parkı sınırları içerisindeki Allıören, Ağaçköy, B.Aslıhanlar, K.Aslıhanlar, Yeşilyurt, Hamurköy, Selkisaray köylerinin Planlarının yapımı. (Kültür Bakanlığı tarafından yapımına başlandı)		
	Fındıkköy, Söğüt, Türkmenbaba, İnli ve Karacaören Planlarının yapımı. (Frig Vadisi)		
<b>Performans Göstergeleri</b>	<b>2011</b>		
1   Koruma Amaçlı İmar Planı Hazırlanması	1		
<b>Açıklamalar</b>	:		
	Sit Alanlarını kapsayan koruma amaçlı imar planları yapılacaktır.		
<b>Faaliyetler</b>	<b>Kaynak İhtiyacı (2011) TL</b>		
	<b>Bütçe</b>	<b>Bütçe Dışı</b>	<b>Toplam</b>
1   Koruma Amaçlı İmar Planı Hazırlanması	100.000,00	0,00	100.000,00
<b>Genel Toplam</b>	<b>100.000,00</b>	<b>0,00</b>	<b>100.000,00</b>

## 2011 YILI PERFORMANS GERÇEKLEŞMESİ

<p>1-Kütahya İli, Merkez İlçe, Frig Vadisi, İnli Köyü Koruma Amaçlı İmar Planı yapımı hizmet alımı çalışmaları devam etmektedir.</p>
--

## İMAR VE KENTSEL İYİLEŞTİRME MÜDÜRLÜĞÜ

### 2011 PERFORMANS HEDEFİ TABLOSU

<b>İdare Adı</b>	İmar ve Kentsel İyileştirme Müdürlüğü		
<b>Amaç</b>	İl Özel İdaresince yürütülen imar hizmetlerini etkin ve düzenli olarak ifa ederek fiziksel çevreyi sağlıklı bir yapıya kavuşturmak.		
<b>Hedef</b>	İlimiz belediye ve mücavir alan sınırları dışında kalan İl Özel İdaresi sorumluluk alanındaki köylerin, henüz tamamlanmamış köy yerleşik alanlarının tespit çalışmaları sonlandırılarak, vatandaşlara kanun getirmiş olduğu ayrıcalıklardan faydalandırmak. Gerek İdare tarafından, gerek hizmet alımı yöntemiyle mevcut tip proje stoğunu çeşitlendirmek		
<b>Performans Hedefi</b>	İlimiz belediye ve mücavir alan sınırları dışında kalan, köy yerleşim yerlerindeki kırsal nüfusun yaşadığı alanlardaki yapılaşmaların; imar kanununun gerektirdiği şekilde fen, sağlık ve çevre şartlarına uygun teşekkül etmesi sağlanacaktır.		
<b>Açıklamalar</b>	Mevcut İdarede bulunan konut amaçlı 10 adet tip proje stoğuna yeni tip projelerin üretilmesi, ahır ve samanlık projelerinin üretilmesi Köy ortak yapılarına köy konağı, wc,köy fırını ve düğün salonu gibi yapı projelerinin üretilmesi.		
<b>Performans Göstergeleri</b>	<b>2011</b>		
1 Gerçekleşecek tip proje sayısı	5		
<b>Açıklamalar</b>	: Vatandaşlarımıza ücretsiz verilecek tip projeler hazırlanarak verilecektir.		
<b>Faaliyetler</b>	<b>Kaynak İhtiyacı (2011) TL</b>		
	<b>Bütçe</b>	<b>Bütçe Dışı</b>	<b>Toplam</b>
1 Kırsal yerleşim tip proje giderleri	30.000,00	0,00	30.000,00
<b>Genel Toplam</b>	<b>30.000,00</b>	<b>0,00</b>	<b>30.000,00</b>

### 2011 YILI PERFORMANS GERÇEKLEŞMESİ

1- 2011 yılı için 5 adet tip proje gerçekleştirilmesi öngörülmüş ise de idareimiz bünyesinde çeşitli büyüklükte 21 adet ilave tip projeler hazırlanmıştır. Bu projeler arasında 8 adet betonarme konut, 4 adet yığma konut, 2 adet köy konağı, 3 adet ahır ve samanlık, 1 adet köy fırını, 2 adet wc ile 1 adet düğün salonundan oluşmaktadır. Elektrik ve tesisat projelerinin yapımına devam edilmektedir. Gerçekleşme oranımız ise % 420 olarak gerçekleşmiştir.

**KÜLTÜR VE SOSYAL İŞLER MÜDÜRLÜĞÜ**  
**2011 YILIPERFORMANS HEDEFİ TABLOSU**

<b>İdare Adı</b>	Kültür ve Sosyal İşler Müdürlüğü		
<b>Amaç</b>	Köylerimizde yaşayan vatandaşlarımızın çöplerinin toplanarak çevre kirliliğinin önlenmesi		
<b>Hedef</b>	Pilot köyler oluşturarak sistemin çalışmasını sağlamak		
<b>Performans Hedefi</b>	Her ilçede 4 ila 7 köyün çöplerinin alınmasını sağlamak		
<b>Açıklamalar</b>	: Pilot köylerimize konteynır olarak halkımızın çöplerini dökmesi sağlanacak ve bu konteynırlar belirli zamanlarda alınarak depo alanlarına götürülecektir.		
<b>Performans Göstergeleri</b>	<b>2011</b>		
1 Alınacak konteynır sayısı	18		
<b>Açıklamalar</b>	: Stratejik planımızda her ilçede 4 ila 7 köyün çöpleri alınması öngörülmüş olup, bütçe imkanları doğrultusunda merkezden başlamak üzere konteynırlar alınarak çalışmalar yapılacaktır.		
<b>Faaliyetler</b>	<b>Kaynak İhtiyacı (2011) TL</b>		
	<b>Bütçe</b>	<b>Bütçe Dışı</b>	<b>Toplam</b>
1 Çöp Konteynırları alınacaktır.	18.000,00	0,00	18.000,00
<b>Genel Toplam</b>	<b>0,00</b>	<b>0,00</b>	<b>18.000,00</b>

**2011 YILI YAPILAN ÇALIŞMALAR SONUCU PERFORMANS GERÇEKLEŞMESİ**

1- 2011 yılında konteynır alımı gerçekleşmemiştir.

**KÜLTÜR VE SOSYAL İŞLER MÜDÜRLÜĞÜ**  
**2011 YILIPERFORMANS HEDEFİ TABLOSU**

<b>İdare Adı</b>	Kültür ve Sosyal İşler Müdürlüğü		
<b>Amaç</b>	Maddi geliri olmayan ailelere iş imkanı verilmesi. Ailelerin geçimini sağlayacak iş imkanına kavuşturulması		
<b>Hedef</b>	Geliri olmayan ailelere iş becerisi kazandırmak ve maddi katkı sağlayarak ailelerin kendi ayakları üzerinde durmasını sağlamak		
<b>Performans Hedefi</b>	Ailelerin kendi işlerini kurmasını sağlamak		
<b>Açıklamalar</b>	: İlimiz ve ilçelerinde tespit edilecek ailelere kendi işlerini kurmaları için imkan sağlanacaktır.		
<b>Performans Göstergeleri</b>	<b>2011</b>		
1 Mikro Kredi verilecek aile sayısı.	43		
<b>Açıklamalar</b>	: 5302 sayılı kanuna göre maddi geliri olmayan ailelere iş imkanı verilmesi amacıyla stratejik planımızda her yıl 43 ailenin geçimini sağlayacak şekilde çalışma yapılması planlanmış ise de 2011 bütçesinde 12.000 TL ödenek ayrılmış olup, bu hedefimizin gerçekleşmesi için ödenek tahsisi yapıldığında hedefler doğrultusunda çalışma yapılacaktır.		
<b>Faaliyetler</b>	<b>Kaynak İhtiyacı (2011) TL</b>		
	<b>Bütçe</b>	<b>Bütçe Dışı</b>	<b>Toplam</b>
1 Mikro kredi verilmesi	12.000,00	0,00	12.000,00
<b>Genel Toplam</b>	<b>0,00</b>	<b>0,00</b>	<b>12.000,00</b>

**2011 YILI YAPILAN ÇALIŞMALAR SONUCU PERFORMANS GERÇEKLEŞMESİ**

1- Bu konuda yönetmelik çalışmalara tamamlanmış, İl Genel Meclisine havale edilmiştir.

**KÜLTÜR VE SOSYAL İŞLER MÜDÜRLÜĞÜ**  
**2011 YILIPERFORMANS HEDEFİ TABLOSU**

<b>İdare Adı</b>	Kültür ve Sosyal İşler Müdürlüğü		
<b>Amaç</b>	Sporcuların idmanlarda ve maçlarda giyebileceği malzemeleri temin etmek.		
<b>Hedef</b>	İlimizde faaliyet gösteren tüm amatör spor kulüplerine malzeme (eşofman, forma, spor ayakkabısı, top vb.) veya nakit yardımı yapılacaktır.		
<b>Performans Hedefi</b>	İlimizde faaliyet gösteren tüm amatör spor kulüplerine malzeme temin etmek.		
<b>Açıklamalar</b>	İlimiz merkez ve ilçelerinde spor kulüplerinde faaliyet gösteren sporculara malzeme yardımı yapılacaktır.		
<b>Performans Göstergeleri</b>	<b>2011</b>		
1 Malzeme yardımı yapılacak spor kulübü sayısı	108		
<b>Açıklamalar</b>	2011 yılında faaliyet gösteren (kamu kuruluşları hariç) spor kulüplerine malzeme yardımı yapılacaktır.		
<b>Faaliyetler</b>	<b>Kaynak İhtiyacı (2011) TL</b>		
	<b>Bütçe</b>	<b>Bütçe Dışı</b>	<b>Toplam</b>
1 Spor kulüplerimizin ihtiyaçları doğrultusunda malzeme alınacaktır.	35.000,00	0,00	35.000,00
<b>Genel Toplam</b>	<b>35.000,00</b>	<b>0,00</b>	<b>35.000,00</b>

**2011 YILI YAPILAN ÇALIŞMALAR SONUCU PERFORMANS GERÇEKLEŞMESİ**

1- Simav Eynal Kaplıcaları Mehteran Musikisi Turizm ve Kültür Derneğine müzik aletleri alımı için 5.000,00 TL yardım yapıldı
2- Kütahya İl Özel İdare Köy Hizmetleri Spor Kulübüne malzeme ve deplasman gideri için 10.000,00 TL yardım yapıldı
3- İlimizdeki tüm amatör spor kulüplerine (77 kulüp, 18 kişilik takım) 19.309,75 TL'ye 1386 adet forma - şort, 1386 adet tozluk alındı.

**KÜLTÜR VE SOSYAL İŞLER MÜDÜRLÜĞÜ**  
**2011 YILIPERFORMANS HEDEFİ TABLOSU**

<b>İdare Adı</b>	Kültür ve Sosyal İşler Müdürlüğü		
<b>Amaç</b>	İl Özel İdaresinin yapmış olduğu çalışmalar hakkında kamuoyu araştırması yaparak çalışmalara yön vermek.		
<b>Hedef</b>	Hedef kitlemiz olan halkımız ile bire bir veya yazılı görüşmeler yapmak.		
<b>Performans Hedefi</b>	Altişar aylık dönemler halinde veya yıllık anket çalışması yapmak.		
<b>Açıklamalar</b>	Kamuoyu araştırmalarında kullanılacak anket soruları konusunda birimlere yazı yazılarak anket alt yapı çalışmaları yapılacaktır.		
<b>Performans Göstergeleri</b>	<b>2011</b>		
1 Yapılacak anket çalışması.	2		
<b>Açıklamalar</b>	Yapılan hizmetlerimizle ilgili anket soruları hazırlanacaktır.		
<b>Faaliyetler</b>	<b>Kaynak İhtiyacı (2011) TL</b>		
	<b>Bütçe</b>	<b>Bütçe Dışı</b>	<b>Toplam</b>
1 Kamuoyu araştırmaları kurumumuz imkanları ile veya bir kuruluşa yaptırılacaktır.	10.000,00	0,00	10.000,00
<b>Genel Toplam</b>	<b>10.000,00</b>	<b>0,00</b>	<b>10.000,00</b>

**2011 YILI YAPILAN ÇALIŞMALAR SONUCU PERFORMANS GERÇEKLEŞMESİ**

1- Kamuoyu araştırması yapılmamıştır.
---------------------------------------

**KÜLTÜR VE SOSYAL İŞLER MÜDÜRLÜĞÜ**  
**2011 YILIPERFORMANS HEDEFİ TABLOSU**

<b>İdare Adı</b>	Kültür ve Sosyal İşler Müdürlüğü		
<b>Amaç</b>	İlimizin tarihi değerlerinden olan kalenin aydınlatılması sağlanarak tanıtımına katkı vermek		
<b>Hedef</b>	Kale görünürlüğünün sağlanması.		
<b>Performans Hedefi</b>	Kaleye ziyaretlerin artırılması ve gece de karşıdan fark edilmesi.		
<b>Açıklamalar</b>	İlimize ziyarete gelen yerli ve yabancı turistlere hitap edebilecek hale getirilecektir.		
<b>Performans Göstergeleri</b>	<b>2011</b>		
1 Kaleiçi aydınlatmanın gerçekleşme oranı	%100		
<b>Açıklamalar</b>	Kalenin gece aydınlatılması sağlanacaktır.		
	<b>Kaynak İhtiyacı (2011) TL</b>		
	<b>Bütçe</b>	<b>Bütçe Dışı</b>	<b>Toplam</b>
1 Kaleiçi aydınlatma bedeli.	45.000,00	132.798,78	<b>177.798,78</b>
<b>Genel Toplam</b>	<b>45.000,00</b>	<b>132.798,78</b>	<b>177.798,78</b>

**2011 YILI YAPILAN ÇALIŞMALAR SONUCU PERFORMANS GERÇEKLEŞMESİ**

1- Yaklaşık maliyet çalışmaları tamamlanmış olup, ödeneği tamamlandığında ihaleye çıkılacaktır.

**KÜLTÜR VE SOSYAL İŞLER MÜDÜRLÜĞÜ**  
**2011 YILIPERFORMANS HEDEFİ TABLOSU**

<b>İdare Adı</b>	Kültür ve Sosyal İşler Müdürlüğü		
<b>Amaç</b>	İlimizdeki tarihi binaların restorasyonu yapılarak tanıtımına katkı sağlamak.		
<b>Hedef</b>	Hocazade Nuri Bilge Konağını kullanıma açmak.		
<b>Performans Hedefi</b>	Hocazade Nuri Bilge Konağını halkımızın ziyaretlerine açarak ilimizin turizm faaliyetlerine katkı sağlamak		
<b>Açıklamalar</b>	Hocazade Nuri Bilge Konağını kültür varlıkları payından restorasyonu yapılarak kullanıma açılacaktır.		
<b>Performans Göstergeleri</b>	<b>2011</b>		
1 Hocazade Nuri Bilge Konağı Restorasyon gerçekleşme oranı	%100		
<b>Açıklamalar</b>	Hocazade Nuri Bilge Konağı Restorasyonu yapılarak halkın ziyaretlerine açılacaktır.		
	<b>Kaynak İhtiyacı (2011) TL</b>		
	<b>Bütçe</b>	<b>Bütçe Dışı</b>	<b>Toplam</b>
1 Hocazade Nuri Bilge Konağı Restorasyon Bedeli	0,00	712.862,00	<b>712.862,00</b>
<b>Genel Toplam</b>	<b>0,00</b>	<b>712.862,00</b>	<b>712.862,00</b>

**2011 YILI YAPILAN ÇALIŞMALAR SONUCU PERFORMANS GERÇEKLEŞMESİ**

1- Hocazade konağının çatı onarımı Kültür Varlıkları Katkı Payı ile Kütahya Belediyesi ile ortak yapıldı. Proje tadilatı tamamlandıktan sonra onarımı yapılacaktır.

**KÜLTÜR VE SOSYAL İŞLER MÜDÜRLÜĞÜ 2011 YILI KÜLTÜR VARLIKLARI PAYI**  
**BÜTÇESİNDEN FAALİYETLERİ**

SIRA NO	İLÇESİ	FAALİYET KONUSU	TUTARI (TL)
1	Merkez	Balıklı Mahallesi'deki tescilli Mollabev Konağının proje bedeli	70.000.00
2	Merkez	İstiklal Mahallesi'deki tescilli binanın proje bedeli	40.000.00
3	Merkez	Börekçiler Mahallesi'deki tescilli binanın proje bedeli	30.000.00
4	Merkez	Cemalettin Mahallesi'deki tescilli binanın proje bedeli	20.000.00
5	Merkez	Maruf Mahallesi'deki tescilli binanın proje bedeli	24.000.00
6	Merkez	Pirler Mahallesi'deki tescilli Emin Karaa Konağının rest. uygulama	230.412.00
7	Merkez	Hocazade Nuri Bilge Konağı proje bedeli	100.000.00
8	Simav	Sadırvanlar Carsısı çephe düzenleme proje bedeli	60.000.00
9	Simav	Nasa Beldesi Tescilli eski İlköğretim Okulu proje bedeli	14.250.00
10	Merkez	Kütahya Merkez Sabuncunın Eski Hükümet Konağı	183.700.00
<b>T O P L A M</b>			<b>772.362.00</b>

**MALİ HİZMETLER MÜDÜRLÜĞÜ**  
**2011 YILI PERFORMANS HEDEFİ TABLOSU**

<b>İdare Adı</b>	Mali Hizmetler Müdürlüğü		
<b>Amaç</b>	KİÖİ Muhasebe Sisteminin etkin bir şekilde işlemlerini sağlamak.		
<b>Hedef</b>	Muhasebe kayıtlarının güncel ve doğru tutulması için kurumsal otomasyonun en etkin biçimde kullanılması sağlanacaktır.		
<b>Performans Hedefi</b>	Otomasyon sisteminin kullanılmasını sağlayarak, muhasebe sisteminin etkin bir şekilde işlemlerini sağlamak		
<b>Açıklamalar</b>	: Kurumun almış olduğu mal ve hizmet ile yapım işlerine ait ödemelerin kısa zamanda ilgililere ödenmesi ve sisteme işlenmesi sağlanacaktır.		
<b>Performans Göstergeleri</b>		<b>2011</b>	
1	Onay için gelen evrakın sorgulamaları tamamlandıktan sonra ödeme süresi	2 iş günü	
<b>Açıklamalar</b>	: Ödemelerin gecikmeden yapılarak kişilerin mağdur olmamasına çalışılacaktır.		
2	Teminatların iade süresi	2 iş günü	
<b>Açıklamalar</b>	: Kesin kabulü yapılan işlerin teminatları kısa sürede ödenmeye çalışılacak		
3	Geçici Teminatların iadesi	1 iş günü	
<b>Açıklamalar</b>	: Teklifleri uygun olmayan yada kesin teminatı yatanlara geçici teminatları hızlı bir şekilde iade		
<b>Faaliyetler</b>		<b>Kaynak İhtiyacı (2011) TL</b>	
		<b>Bütçe</b>	<b>Bütçe Dışı</b>
			<b>Toplam</b>
1	Muhasebe biriminde çalışan elemanlar otomasyon sistemi üzerinden gelen ödeme evraklarını kontrol ederek uygunluğunu onaylayacak ve uygun olmayanlar ilgili birimlere bildirilerek düzeltilmesi sağlanacaktır.	0,00	0,00
2	Teminatların iadesinde birim yazısı, maliye ve sgk borcu yoktur belgeleri aranacak ve iade işlemi yapılacaktır.	0,00	0,00
3	İhalenin sonuçlanmasına müteakip birimin teminatın ödenmesinde sakıncası yoktur yazısına istinaden ilgiliye ödeme yapılacaktır.	0,00	0,00
<b>Genel Toplam</b>		<b>0,00</b>	<b>0,00</b>

**2011 YILI PERFORMANS GERÇEKLEŞMESİ**

- 1- Onay İçin Gelen Evrakların %70'i Bir İş Gününde Ödenmekte %30'u İse 2. ve 3. Günde Ödemesi Yapılmaktadır.
- 2- En Geç Her Ayın 20'sine Kadar Mizanlar Çıkartılmaktadır.
- 3- İhale sonuçlandığında ilgili idarenin iadesinde sakınca yoktur yazısına istinaden aynı gün iade edilmektedir.



**MALİ HİZMETLER MÜDÜRLÜĞÜ**  
**2011 YILI PERFORMANS HEDEFİ TABLOSU**

<b>İdare Adı</b>	Mali Hizmetler Müdürlüğü		
<b>Amaç</b>	Gelir ve gider bütçemizin gerçekleşmesini sağlamak.		
<b>Hedef</b>	İdaremizin gelir ve gider bütçesini dengede tutarak bütçe açığı vermemek.		
<b>Performans Hedefi</b>	İdaremizin gelir bütçesinin %100 gerçekleşmesi, gider bütçemizin %85 seviyesinde tutmak		
<b>Açıklamalar</b>	: Bütçemizde gelirlerin gerçekleşme oranında harcamalara yön verilecektir.		
<b>Performans Göstergeleri</b>	<b>2011</b>		
1	Kurum alacaklarının tahakkuka tahsilat oranı	% 90	
<b>Açıklamalar</b>	: Yıl sonu itibarıyla tahsilat oranını tutturmaya çalışılacaktır.		
2	Hukuk Bürosuna takip için intikal edecek en fazla dosya adedi	% 10	
<b>Açıklamalar</b>	: Müstecirlerin zarar görmemesi için en son safhada tahsilat için hukuk bürosuna yazılacaktır.		
3	Bütçenin gelir ve gider gerçekleşme oranı	% 90	
<b>Açıklamalar</b>	: Bütçe gelir ve giderlerin yıl sonu itibarıyla tutması için çaba sarfedilecektir.		
<b>Faaliyetler</b>	<b>Kaynak İhtiyacı (2011) TL</b>		
	<b>Bütçe</b>	<b>Bütçe Dışı</b>	<b>Toplam</b>
1	Kiraların tahsilinin düzgün takibi yapılacaktır.	0,00	0,00
2	Diyaloğlarla tahsilatlar yapılmaya çalışılacaktır	0,00	0,00
3	Bütçe gelirleri ve giderleri gerçekleşme oranları takibi	0,00	0,00
<b>Genel Toplam</b>		<b>0,00</b>	<b>0,00</b>

**2011 YILI PERFORMANS GERÇEKLEŞMESİ**

1- 2011 Yılı Tahsilat Oranı %60 Olarak Gerçekleşmiştir.
2- Kiralamalar İle İlgili Duyurular Yerel Gazetelerde, Kaymakamlık ve Kurum İlan Panolarında ve İnternet Sitemizde Yayınlanarak Rekabet Arttırıcı Ortam Oluşturulmaktadır.
3- 2011 Yılında Gelir Bütçesi %111 Gider Bütçesi %79,58 Olarak Gerçekleşmiştir.

**MALİ HİZMETLER 2011 YILI DİĞER FAALİYETLERİ**

- 1- 2012 Yılı Bütçesi Hazırlandı
- 2- 2010 Yılı Kesin Hesabı Çıktı,
- 3- Yönetim Dönemi Hesabı Hazırlandı
- 4- 2011 Yılında 167.262.879,45.-TL Gelir , 105.346.327,06.-TL Gider İşlemi Gerçekleştirilmiştir.
- 5- 25.290.328,35.-TL Emanete Alınmış ve 18.439.473,58.-TL Emanetten Ödeme Yapılmıştır.

## SU VE KANAL HİZMETLERİ MÜDÜRLÜĞÜ

### 2011 YILI PERFORMANS HEDEFİ TABLOSU

<b>İdare Adı</b>	Su ve Kanal Hizmetleri Müdürlüğü		
<b>Amaç</b>	Ulusal tarım politikaları doğrultusunda insan sağlığını ön planda tutan, dengeli, çevreyle uyumlu, sürdürülebilir ve rekabet gücü olan ve ihracatı ön planda tutan birim alandan daha fazla ürün alınan bir tarımsal kalkınma gerçekleştirilmesi amacıyla kırsal altyapıyı katılımcı bir yaklaşımla geliştirmektir.		
<b>Hedef</b>	Çiftçilerin mahallinde bilinçlendirilmesi sağlanarak, kırsal alanda yeni ileri tarım teknik ve teknolojilerinin kullanımını yaygınlaştırıcı tedbirleri alarak, kırsal kesimin gelir seviyesi artırılabacaktır.		
<b>Performans Hedefi</b>	Toprak tahliline önem vererek köylünün bilinçli gübre kullanımını sağlamak		
<b>Açıklamalar</b>	:		
	Kurumumuzun bünyesinde bulunan laboratuvar da toprak tahlilleri yapılarak çiftçilerimiz bilgilendirilecektir.		
<b>Performans Göstergeleri</b>	<b>2011</b>		
1 Yapılacak toprak tahlili sayısı	5000		
<b>Açıklamalar</b>	:		
	Laboratuvarımıza gelen tüm talepler karşılanmaya çalışılacaktır.		
<b>Faaliyetler</b>	<b>Kaynak İhtiyacı (2011) TL</b>		
	<b>Bütçe</b>	<b>Bütçe Dışı</b>	<b>Toplam</b>
1 5.000 Adet Toprak Tahlili Yapmak.	15.000,00	0,00	15.000,00
<b>Genel Toplam</b>	<b>15.000,00</b>	<b>0,00</b>	<b>15.000,00</b>

### 2011 YILI PERFORMANS GERÇEKLEŞMESİ

1- İl genelinde kurumumuzun laboratuvarında 7587 adet toprak analizi yapılmıştır.

Gerçekleşme Oranı : % 151,74

## SU VE KANAL HİZMETLERİ MÜDÜRLÜĞÜ

### 2011 YILI PERFORMANS HEDEFİ TABLOSU

<b>İdare Adı</b>	Su ve Kanal Hizmetleri Müdürlüğü			
<b>Amaç</b>	Ulusal tarım politikaları doğrultusunda insan sağlığını ön planda tutan, dengeli, çevreyle uyumlu, sürdürülebilir ve rekabet gücü olan ve ihracatı ön planda tutan birim alandan daha fazla ürün alınan bir tarımsal kalkınma gerçekleştirilmesi amacıyla kırsal altyapıyı katılımcı bir yaklaşımla geliştirmektir.			
<b>Hedef</b>	Tarımsal verimliliği ve ürün çeşitliliğini artırabilmek için, sulama suyu bulunan bölgelerde sulanabilir arazilerin sulamaya açılması sağlanacaktır.			
<b>Performans Hedefi</b>	Arazileri sulamaya açarak tarımsal verimliliği ve ürün çeşitliliğini artırmak.			
<b>Açıklamalar</b>	:			
Arazilerimizi sulanabilir hale getirmek için sulama göletleri yapılacaktır.				
<b>Performans Göstergeleri</b>	<b>2011</b>			
1	Yapımı tamamlanacak sulama göleti sayısı	5		
<b>Açıklamalar</b>	:			
Yatırım programımızda bulunan göletler kısa sürede tamamlanarak çiftçilerimizin hizmetine				
2	Sulamaya açılan arazi alanı	3000		
<b>Açıklamalar</b>	:			
Sulanabilir tarım arazilerinin artırılması sağlanacaktır.				
<b>Faaliyetler</b>	<b>Kaynak İhtiyacı (2011) TL</b>			
	<b>Bütçe</b>	<b>Bütçe Dışı</b>	<b>Toplam</b>	
1	2 Adet Sulama Göleti Yapımı	100.000,00	0,00	100.000,00
2	Sulama Tesisi Yapımı	2.900.000,00	0,00	2.900.000,00
<b>Genel Toplam</b>		<b>3.000.000,00</b>	<b>0,00</b>	<b>3.000.000,00</b>

### 2011 YILI PERFORMANS GERÇEKLEŞMESİ

1: 5 adet sulama göleti yapımı tamamlanmıştır.( Gediz Çeltikçi, Simav Karapınar(2012 yılı dilimi bitti 2012'de tamamlanacak), Hisarcık Şeyler, Altıntaş Sevdğin) Gerçekleşme oranı : % 90  
(Tavşanlı Gazelyakup Kamulaştırma sorunu olduğu için gerçekleştirilmedi.)

2: Hedef olarak 2011 yılı için sulamaya açılacak tarım arazisi miktarı 3000 hektar olarak gösterilmiş ise de aşağıdaki listede görüleceği üzere 6.575,4 hektar alana sulamaya açılmıştır. Gerçekleşme ise % 219,18 dir.

**2011 YILI SU VE KANAL HİZMETLERİ MÜDÜRLÜĞÜ SULAMA PROGRAMI**

SIRA NO	İLÇE	KÖYÜN ADI	AÇIKLAMA	Sulama Alanı Dekar
1	Gediz	Çeltikci	Sulama göleti	4.500
2	Simav	Karapınar	Sulama göleti	2.000
3	Tavşanlı	Gazelyakup	Sulama göleti	
4	Merkez	Eskiyüreğil	Göletten sulama tesisi	2.700
5	Merkez	Eskiyüreğil	Arazi tesviyesi	
6	Merkez	Okçu	YAS yağmurlama sulama tesisi	650
7	Merkez	Göveççi	YAS yağmurlama sulama tesisi	500
8	Altıntaş	Yeşilyurt	Yer üstü sulama tesisi	700
9	Merkez	Ağaçköy	YAS O.G ENH	
10	Aslanapa	Çalköy	YAS O.G ENH	
11	Çavdarhisar	Afşar	YAS O.G ENH	
12	Domaniç	Karaköy	Yer üstü sulama tesisi	1.700
13	Simav	Yeşildere	Yer üstü sulama tesisi	150
14	Tavşanlı	Eşen	Yer üstü sulama tesisi	150
15	Simav	Boğazköy	Mera tesviyesi	
16	Hisarcık	Şeyhler	Gölet gölet bakım ve onarımı	
17	Aslanapa	Çamdibi	Gölet temel sondajı	
18	Emet	Abaş	Gölet temel sondajı	
19	Şaphane	Değirmendere	Sulama amaçlı havuz yapımı	100
20	Simav	Eynal	Toplu seralar için Damla	
21	Domaniç	Domur	Yer üstü sulama tesisi	810
22	Merkez	Büyüksaka	YAS yağmurlama sulama tesisi	1.617
23	Aslanapa	Haydarlar	YAS yağmurlama sulama tesisi	1.612
24	Emet	Kayı	Göletten Kapalı Sistem Sulama	3.000
25	Hisarcık	Çatak	Yer üstü sulama tesisi	810
26	Simav	Kelemyenice	YAS yağmurlama sulama tesisi	1.620
27	Simav	Öreğler	YAS yağmurlama sulama tesisi	2.260
28	Çavdarhisar	Zobu	YAS yağmurlama sulama tesisi	4.000
29	Simav	Hacıhüseyn efendi	YAS yağmurlama sulama tesisi	1.190
30	Merkez	Dedik	YAS yağmurlama sulama tesisi	4.500
31	Merkez	Uluköy	YAS yağmurlama sulama tesisi	950
32	Merkez	Gümüşköy	YAS yağmurlama sulama tesisi	890
33	Merkez	Gümüşköy	Göletten Damla ve Yağmurlama	1.025
34	Merkez	Kızılcaaya	YAS yağmurlama sulama tesisi	1.800
35	Merkez	Ortaca	YAS yağmurlama sulama tesisi	640
36	Simav	Aksaz	YAS yağmurlama sulama tesisi	2.470
37	Simav	Bahtılı	YAS yağmurlama sulama tesisi	2.800
38	Simav	Çaysimav	YAS yağmurlama sulama tesisi	2.400
39	Simav	Demirci	YAS yağmurlama sulama tesisi	4.000
40	Simav	Beyce	YAS yağmurlama sulama tesisi	2.670
41	Simav	Hisarbey	YAS yağmurlama sulama tesisi	2.300
42	Simav	Yağıllar	YAS yağmurlama sulama tesisi	3.060
43	Simav	Efir	Göletten damla sulama tesisi	1.500
44	Simav	Boğazköy	Göletten sulama tesisi	500
45	Simav	Beciler	Yer üstü sulama tesisi	740
46	Simav	Koyunoba	Yer üstü sulama tesisi	225
47	Hisarcık	Dereköy	Yer üstü sulama tesisi	1.200
48	Hisarcık	Hamamköy	Yer üstü sulama tesisi	350
49	Hisarcık	Karbasan	Göletten sulama tesisi	450
50	Hisarcık	Beyköy	Yer üstü sulama tesisi	250
51	Altıntaş	Sevdiğin	Sulama göleti	240
52	Merkez	Dereköy	Yüs Kapalı sistem sulama tesisi	200
53	Gediz	Yelki	YÜS Yağmurlama sulama tesisi	525
			<b>Toplam (dekar) =</b>	<b>65.754</b>

**SU VE KANAL HİZMETLERİ MÜDÜRLÜĞÜ**  
**2011 YILI PERFORMANS HEDEFİ TABLOSU**

<b>İdare Adı</b>	Su ve Kanal Hizmetleri Müdürlüğü			
<b>Amaç</b>	Köylerimizin yeterli ve sağlıklı içme ve kullanma su ihtiyaçlarını karşılamak, günlük su tüketimlerini Avrupa standartlarına ulaştırmak, sağlıklı, hijyen tesisler yapmaktır.			
<b>Hedef</b>	Suyu yetersiz olan 42 köyün tamamı suya kavuşturulacaktır.			
<b>Performans Hedefi</b>	Tüm köylerin su ihtiyaçlarının sorunsuz olarak karşılanması.			
<b>Açıklamalar</b>	: Susuz konumda köy ve mahalle bulunmamak da ise de yetersiz suyu olan köylerimizin ihtiyaçları karşılanmaya çalışılacaktır.			
<b>Performans Göstergeleri</b>	<b>2011</b>			
1	İlave su temin edilen köy sayısı	14		
<b>Açıklamalar</b>	: Yapılan ölçümler sonucunda yetersiz suyu bulunan köylerimizde çalışmalar yapılacaktır.			
2	Açık sondaj kuyusu sayısı	14		
<b>Açıklamalar</b>	: Suyu yetersiz olan köylerimizde yeni sondajlar açılacaktır.			
3	Yapılan drenaj çalışması sayısı	5		
<b>Açıklamalar</b>	: İlimiz merkez ve ilçelerinde ihtiyaç duyulan yerlerde drenaj çalışmaları yapılacaktır.			
		<b>Kaynak İhtiyacı (2011) TL</b>		
	<b>Faaliyetler</b>	<b>Bütçe</b>	<b>Bütçe Dışı</b>	<b>Toplam</b>
1	14 Köye ilave su temin edilmesi	0,00	500.000,00	500.000,00
2	14 Adet Sondaj Kuyusu açılması	0,00	200.000,00	200.000,00
3	5 Adet Drenaj Çalışması	0,00	30.000,00	30.000,00
	<b>Genel Toplam</b>	<b>0,00</b>	<b>730.000,00</b>	<b>730.000,00</b>

**2011 YILI PERFORMANS GERÇEKLEŞMESİ**

1-	İlave su temin edilen köy bulunmamamaktadır.
2-	15 Adet Sondaj Kuyusu açılmıştır.( Merkez Teşvikiye,Merkez Göçeri,Altıntaş Erenköy,Altıntaş Kuyucak,Altıntaş Sadıkkırı,Aslanapa Bezirgan,Hisarcık Şeyhçakır,Simav Dereyüzüdere,Simav Hamzabey,Simav Hıdırdıvan,Şaphane Gürkuyu,Tavşanlı Gümüş Gölcük,Tavşanlı Gevrekler,Tavşanlı Karlı,Tavşanlı Gümüşyeni) Gerçekleşme Oranı :%107,13
3-	8 adet drenaj çalışması yapılmıştır. ( Merkez Lütfiye,Domaniç Çakıl,Gediz Çomaklar,Gediz Göynükören,Hisarcık Karaağıl,Pazarlar Orhanlar,Pazarlar Yenice,Simav Dağardı) Gerçekleşme Oranı :%160

**SU VE KANAL HİZMETLERİ MÜDÜRLÜĞÜ**  
**2011 YILI PERFORMANS HEDEFİ TABLOSU**

<b>İdare Adı</b>	Su ve Kanal Hizmetleri Müdürlüğü		
<b>Amaç</b>	Köylerimizin yeterli ve sağlıklı içme ve kullanma su ihtiyaçlarını karşılamak, günlük su tüketimlerini Avrupa standartlarına ulaştırmak, sağlıklı, hijyen tesisler yapmaktır.		
<b>Hedef</b>	Geçmiş yıllarda yapılmış olan künk büzlerle getirilen çeşme hatlarının polietilen veya PVC borularla yenilenmesi sağlanacaktır.		
<b>Performans Hedefi</b>	Çeşme hatlarının yenilenecek köylerimize ulaşan su kalitesinin artması		
<b>Açıklamalar</b>	:		
Künk büzlerle getirilen çeşme hatları polietilen veya PVC boru ile değiştirme çalışmaları yapılacaktır.			
<b>Performans Göstergeleri</b>	<b>2011</b>		
1	Yenilenecek çeşme hattı sayısı	5	
<b>Açıklamalar</b>	:		
Tespit edilen çeşme hatları öncelik sırasına göre boru değişimi yapılacaktır.			
<b>Faaliyetler</b>		<b>Kaynak İhtiyacı (2011) TL</b>	
		<b>Bütçe</b>	<b>Bütçe Dışı</b>
		<b>Toplam</b>	
1	5 Adet Çeşme Hattının Yenilenmesi	0,00	50.000,00
<b>Genel Toplam</b>		<b>0,00</b>	<b>50.000,00</b>

**2011 YILI PERFORMANS GERÇEKLEŞMESİ**

1- 2 adet Cesme hattı yenilenmiştir. (Merkez Sevdiköv. Merkez Fındık)  
Gerçekleşme Oranı : % 40

**SU VE KANAL HİZMETLERİ MÜDÜRLÜĞÜ**  
**2011 YILI PERFORMANS HEDEFİ TABLOSU**

<b>İdare Adı</b>	Su ve Kanal Hizmetleri Müdürlüğü		
<b>Amaç</b>	Köylerimizin yeterli ve sağlıklı içme ve kullanma su ihtiyaçlarını karşılamak, günlük su tüketimlerini Avrupa standartlarına ulaştırmak, sağlıklı, hijyen tesisler yapmaktır.		
<b>Hedef</b>	Yapılmış olan içme suyu depolarının yetmeyen yerlere ilave depo yapılması, yapılmış olanların bakım ve onarımının yapılması.		
<b>Performans Hedefi</b>	İlave depo yapımı ile köylerin su ihtiyacını gidermek		
<b>Açıklamalar</b>	:		
İlimiz ve ilçelerinde köylerde içme suyu depoları tamiri veya yenileme çalışması yapılacaktır.			
<b>Performans Göstergeleri</b>	<b>2011</b>		
1	Yapılan ve Yenilenen Depo Sayısı	41	
<b>Açıklamalar</b>	:		
Yapılan çalışmalar sonucunda depoların fiziki durumuna göre tamir veya yenilenmesi yapılacaktır.			
<b>Faaliyetler</b>		<b>Kaynak İhtiyacı (2011) TL</b>	
		<b>Bütçe</b>	<b>Bütçe Dışı</b>
		<b>Toplam</b>	
1	41 Adet Deponun yapımı ve yenilenmesi	40.000,00	0,00
<b>Genel Toplam</b>		<b>40.000,00</b>	<b>0,00</b>

**2011 YILI PERFORMANS GERÇEKLEŞMESİ**

1- 41 içme suyu deposunun yapımı ve yenilenmesi yapılmıştır( 26 adet ilave depo sayısı;Merkez Akpınar, Merkez Kepez,Merkez Gümüş,Merkez Söğüt,Altıntaş Kuyucak,Altıntaş Sevdğin,Aslanapa Çömlekçi, Aslanapa Tokul,Aslanapa Bayramşah,Domaniç Karaköy,Domaniç Böçen,Domaniç Çakıl,D.pınar B.Aslıhanlar,D.Pınar K.Aslıhanlar,D.Pınar Yüylük,Emet Gürpınar,Emet Sarıayak,Gediz Kıran Kayadüzü mah,Gediz Değirmen,Hisarcık Yukarıyoncağaç,Hisarcık Beyköy,Pazarlar Saray,Simav Pulluca,Tavşanlı Gölcük,Tavşanlı Üyücek,Tavşanlı Kayı) (15 adet yenilenen depo sayısı; Merkez Doğa,Merkez Ahiler, Merkez Kükürt,Merkez İshakçılar,Merkez Yakaca,Merkez Kızılcakaya,Merkez Tepeköy,Altıntaş Alibey,Altıntaş Aykırıkçı,Aslanapa Nuhören,Aslanapa Bezirgan,Ç.Hisar Zobu,Ç.Hisar Gökağaç,Domaniç Tiraz,Tavşanlı Örenköy) Gerçekleşme Oranı: %100

## SU VE KANAL HİZMETLERİ MÜDÜRLÜĞÜ

### 2011 YILI PERFORMANS HEDEFİ TABLOSU

<b>İdare Adı</b>	Su ve Kanal Hizmetleri Müdürlüğü			
<b>Amaç</b>	Köylerimizin yeterli ve sağlıklı içme ve kullanma su ihtiyaçlarını karşılamak, günlük su tüketimlerini Avrupa standartlarına ulaştırmak, sağlıklı, hijyen tesisler yapmaktır.			
<b>Hedef</b>	Geçmiş yıllarda şebekesi yapılmış olan köylerin zaman içinde çeşitli nedenlerle bozulan şebekelerin yenilenmesi ve yeni yerleşim alanlarına ilave şebeke hattı döşemek			
<b>Performans Hedefi</b>	Köylerin su ihtiyaçlarını gidermek			
<b>Açıklamalar</b>	:			
Yapılan incelemeler sonucunda yenilenmesi gereken şebeke hatları yenilenecektir.				
<b>Performans Göstergeleri</b>	<b>2011</b>			
1 Yenilenecek şebeke sayısı	10			
<b>Açıklamalar</b>	:			
Şebeke hatları yenilenecek sağlıklı su ihtiyacı karşılanacaktır.				
<b>Faaliyetler</b>		<b>Kaynak İhtiyacı (2011) TL</b>		
		<b>Bütçe</b>	<b>Bütçe Dışı</b>	<b>Toplam</b>
1	10 Adet Şebeke Yenilenmesi	0	350.000,00	350.000,00
<b>Genel Toplam</b>		<b>0</b>	<b>350.000,00</b>	<b>350.000,00</b>

### 2011 YILI PERFORMANS GERÇEKLEŞMESİ

<b>1-</b> 10 adet şebeke yenilenmesi yapılmıştır.(Yenilenen köy şebekeleri;Merkez Ürünlü,Merkez Pullar,Aslanapa Çamdibi,Domaniç Böçen,Pazarlar Örey Yapak mah.,Simav Çakırlar,Şaphane Gaipler,Tavşanlı Eşen) (İlave şebeke hattı; Merkez Çögürler,Ç.Hisar Çatköy,Simav Ihlamur,Tavşanlı Burhan)	
Gerçekleşme Oranı	: %100

**SU VE KANAL HİZMETLERİ MÜDÜRLÜĞÜ**  
**2011 YILI PERFORMANS HEDEFİ TABLOSU**

<b>İdare Adı</b>	Su ve Kanal Hizmetleri Müdürlüğü		
<b>Amaç</b>	Köylerimizin Kanalizasyon inşaatlarında (fosseptik + Şebeke) gerekli yatırımların yapılarak kırsal kesimde yaşayan vatandaşlarımızın sağlıklı yaşanabilir ortamlarda yaşamalarını sağlamak ve hayat standartlarının yükseltilmesi		
<b>Hedef</b>	Köylerimizin kanalizasyon altyapısının iyileştirilmesi ve bakım onarım çalışmalarının yapılması		
<b>Performans Hedefi</b>	Kanalizasyon altyapısının iyileştirilmesi ve köylere sağlıklı yaşama ortamı sunulması		
<b>Açıklamalar</b>	: Köylerimizin kanalizasyonları tamamlanarak, yaşanabilir ortamlar oluşturulacaktır.		
<b>Performans Göstergeleri</b>	<b>2011</b>		
1	Tamamlanacak şebeke sayısı	7	
<b>Açıklamalar</b>	: Köylerimizin ihtivaclarına göre şebekeleri tamamlanacaktır.		
2	Tamamlanacak ek şebeke sayısı	10	
<b>Açıklamalar</b>	: Yetersiz kanalizasyon şebekeleri tamamlanacaktır.		
3	Tadilat yapılacak şebeke sayısı	0	
<b>Açıklamalar</b>	: Talepler doğrultusunda arızalı olan şebekelerin tamir ve bakımı yapılacaktır.		
4	Tamamlanacak fosseptik sayısı	5	
<b>Açıklamalar</b>	: Fosseptik çalışması yapılacaktır.		
5	Vidanjörle açılacak şebeke hattı sayısı	100	
<b>Açıklamalar</b>	: Kurumumuza ait vidanjör ile talepler doğrultusunda kanalı olan şebekeler açılacaktır.		
<b>Faaliyetler</b>		<b>Kaynak İhtiyacı (2011) TL</b>	
		<b>Bütçe</b>	<b>Bütçe Dışı</b>
		<b>Toplam</b>	
1	7 Köyün Kanalizasyon Şebeke İnşaatı	0,00	600.000,00
2	10 Köyün Kanalizasyon Ek Şebeke İnşaatı ve Şebeke Tadilatı	0,00	150.000,00
3	5 Köyün Fosseptik İnşaatı	0,00	50.000,00
4	100 Köyün tıkalı şebeke hatlarının vidanjörle açılması	0,00	200.000,00
<b>Genel Toplam</b>		<b>0,00</b>	<b>1.000.000,00</b>

**2011 YILI PERFORMANS GERÇEKLEŞMESİ**

<b>1-</b>	12 adet şebeke tamamlanmıştır.(Altıntaş Şanlıyurt, Yapılcan,Şaphane Gaipiler,Kızılkoltuk Kayraklı Mah., Merkez Uluköy,Pullar,Dumlupınar Selkisaray,Simav Taşköy, Kayalidere, Sarıkaya, Pazarlar Tepeköy, Hisarcık Hocalar.) Gerçekleşme oranı : %171,42 dir
<b>2-3</b>	11 adet ek şebeke inşaatı ve şebeke tadilatı yapılmıştır. (Aslanapa Çalköy,Çukurca,Çamırdık,Esenköy, Merkez Güvem, Demirciören, Büyüksaka, Tepeköy, Altıntaş Pınarcık,Mecidiye köyü. ) Gerçekleşme oranı : % 110 dur.
<b>4-</b>	9 köyün Fosseptik inşaatı tamamlanmıştır. ( Altıntaş Şanlıyurt, Yapılcan,Şaphane Kızılkoltuk Kayraklı Mah., Merkez Pullar,Dumlupınar Selkisaray,Simav Taşköy, Kayalidere, Sarıkaya, Pazarlar Tepeköy, ) gerçekleşme oranı: %180 dir
<b>5-</b>	100 adet köyün tıkanan kanalizasyon şebeke hattı vidanjörle açılmıştır.
<b>Gerçekleşen</b>	: 12 Köyün Kanalizasyon Şebeke İnşaatı, 11 Köyün Kanalizasyon Ek Şebeke İnş. Ve Şebeke Tadilatı, 9 Köyün Fosseptik İnşaatı, 100 Köyün tıkalı şebeke hatlarının vidanjörle açılması
<b>Gerçekleşme Oranı</b>	: % 171,42 12 Köyün Kanalizasyon Şebeke İnşaatı
<b>Gerçekleşme Oranı</b>	: % 110 11 Köyün Kanalizasyon Ek Şebeke İnş. Ve Şebeke Tadilatı
<b>Gerçekleşme Oranı</b>	: % 180 9 Köyün Fosseptik İnşaatı
<b>Gerçekleşme Oranı</b>	: % 100 100 Köyün tıkalı şebeke hatlarının vidanjörle açılması



## SU VE KANAL HİZMETLERİ MÜDÜRLÜĞÜ

### 2011 YILI PERFORMANS HEDEFİ TABLOSU

<b>İdare Adı</b>	Su ve Kanal Hizmetleri Müdürlüğü			
<b>Amaç</b>	Köylerimizin gerekli altyapı ve düzenlemeler gibi her türlü ihtiyacına yönelik iş makinası temini			
<b>Hedef</b>	İş makinası kiralınması			
<b>Performans Hedefi</b>	Gerekli İş Makinalarının Kiralanma Yoluyla Temini			
<b>Açıklamalar</b>	:			
Kurumumuza ait araçların yetersiz gelmesi halinde gerekli iş makinaları kiralınma yoluyla temin edilecektir.				
<b>Performans Göstergeleri</b>	<b>2011</b>			
1	İş makinası kiralınması	10		
<b>Açıklamalar</b>	:			
İhtiyaç doğrultusunda iş makinası kiralınması yapılacaktır.				
<b>Faaliyetler</b>		<b>Kaynak İhtiyacı (2011) TL</b>		
		<b>Bütçe</b>	<b>Bütçe Dışı</b>	<b>Toplam</b>
1	İş makinası kiralınması	50.000,00	0,00	50.000,00
<b>Genel Toplam</b>		<b>50.000,00</b>	<b>0,00</b>	<b>50.000,00</b>

### 2011 YILI PERFORMANS GERÇEKLEŞMESİ

<p>1- İdare makine parkı ile yapılan sulama gözetlerinde ihtiyaç duyulan 2 adet kamyon kiralınmış ve 5 ay çalıştırılmıştır. Gerçekleşme oranı : % 40</p> <p><b>Gerçekleşme Oranı : %40</b></p>
--

**YOL VE ULAŞIM HİZMETLERİ MÜDÜRLÜĞÜ**  
**2011 YILI PERFORMANS HEDEFİ TABLOSU**

<b>İdare Adı</b>	Yol ve Ulaşım Hizmetleri Müdürlüğü			
<b>Amaç</b>	Kent-kır ve sosyo-ekonomik gruplar arasındaki hizmet farklılıklarını azaltan, çağdaş yaşamın gerekleriyle uyumlu, halkın ihtiyaç ve beklentilerine uygun bir anlayışla fiziki ve sosyal alt yapı çalışmalarını yürütmektir.			
<b>Hedef</b>	Kütahya genelinde köy yolu ağında bulunan yolların devamlı ulaşımına açık olmasını temin etmek, bu yollara ait her türlü iyileştirme çalışmalarını standardına uygun biçimde yapmak ve bu yolların asfalt kaplamasını tamamlayarak, kırsal kesimde yaşayan halkın ulaşım sorunlarını çözmek.			
<b>Performans Hedefi</b>	Stabilize ve asfalt yolları korumak ve iyileştirmek.			
<b>Açıklamalar</b>	Asfalt olmayan yolların asfalt kaplamasını yapmak, asfalt olan yollarında bakımlarını yapmak ve standartlarını yükseltmek			
<b>Performans Göstergeleri</b>	<b>2011</b>			
1	1. Kat Asfalt Kaplanan Yol (km)	40		
<b>Açıklamalar</b>	Alt yapısı hazır yolların asfalt kaplaması yapılacaktır			
2	2. Kat Asfalt Kaplanan Yol (km)	50		
<b>Açıklamalar</b>	Mevcut hali asfalt olan yolların durumları iyileştirilecektir.			
3	Bakım ve onr.yapılan san.yapıları(köprü,menfez,büz vb)metre	2.350		
<b>Açıklamalar</b>	Muhtelif caplarda büz bax ve menfezler alınacaktır			
4	Yama Yapılan Asfalt (km)	1.250		
<b>Açıklamalar</b>	İhtiyaç duyulan asfalt yolların bakımları yapılacaktır			
5	Stabilize Yolun Malzemeli Bakımı	70		
<b>Açıklamalar</b>	İhtiyaç duyulan köy içi ve ham yolların standardı yükseltilecektir			
6	Onarımı Yapılan Yol (km)	20		
<b>Açıklamalar</b>	İhtiyaç duyulan yolların onarımları yapılacaktır			
7	Stabilize Yolun Grayderli Bakımı	500		
<b>Açıklamalar</b>	Güzergah viraj ve yol genişletmeleri yapılacaktır			
8	Karla Mücadele Çalışması Yapılan Yol (km)	3.000		
<b>Açıklamalar</b>	Kış sezonunun yoğunluğuna göre yapılacaktır			
<b>Faaliyetler</b>		<b>Kaynak İhtiyacı (2011) TL</b>		
		<b>Bütçe</b>	<b>Bütçe Dışı</b>	<b>Toplam</b>
1	1.Kat Afalt Kaplama-2. Kat Asfalt Kaplama	1.619.000,00	0,00	1.619.000,00
2	Asfalt Bakım (Yama)	1.350.000,00	0,00	1.350.000,00
3	Köy Yollarında İhtiyaç Duyulan Sanat Yapıları	260.000,00	0,00	260.000,00
4	İş Makinası Kiralanması giderleri	80.000,00	0,00	80.000,00
5	Köy Yollarının Trafik İşaret Levhalarının tamamlanması	80.000,00	0,00	80.000,00
5	Yurtiçi geçici görev yollukları	5.000,00	0,00	5.000,00
<b>Genel Toplam</b>		<b>3.394.000,00</b>	<b>0,00</b>	<b>3.394.000,00</b>

**2011 YILI PERFORMANS GERÇEKLEŞMESİ**

- 2011 yılında toplam 44,1 Km. 1. kat Asfalt yapılmış olup, liste ektedir. 2011 yıl itibariyle gerçekleşmemiz % 100 olarak gerçekleşmiştir. (Ek-1)
- 2011 yılında toplam 77,2 Km. 2. kat Asfalt yapılmış olup, liste ektedir. 2011 yıl itibariyle gerçekleşmemiz % 107 olarak gerçekleşmiştir. (Ek-2)
- 2011 yılında toplam 10 Adet Bakım ve Onarımı yapılan sanat yapılarının listesi ektedir. 2011 yıl itibariyle gerçekleşmemiz % 100 olarak gerçekleşmiştir. (Ek-3)
- 2011 yılında toplam 1635 Km. Yama yapılan asfalt yolların listesi ektedir. 2011 yıl itibariyle gerçekleşmemiz % 102 olarak gerçekleşmiştir. (Ek-4)
- 2011 yılında toplam 81,3 Km. stabilizeli yolun malzemeli bakım yapılan asfalt yolların listesi ektedir. 2011 yıl itibariyle gerçekleşmemiz % 93 olarak gerçekleşmiştir. (Ek-5)
- 2011 yılında toplam 35,3 Km. Onarımı yapılan yolların listesi ektedir. 2011 yıl itibariyle gerçekleşmemiz % 92,2 olarak gerçekleşmiştir. (Ek-6)
- 2011 yılında toplam 1248 Km. Stabilize yolun greyderli bakımının yapımına ait listesi ektedir. 2011 yıl itibariyle gerçekleşmemiz % 100 olarak gerçekleşmiştir. (Ek-7)
- 2011 yılında toplam 4.108 Km. Karla mücadele çalışması yapılmıştır.

## YOL VE ULAŞIM HİZMETLERİ MÜDÜRLÜĞÜ 2011 PERFORMANS EKLERİ

<b>1. KAT ASFALT KAPLAMA (EK 1)</b>			
Mrk.	Gevrekseydi	1	Astarlı
Mrk.	Körs - Oğulbeyli	4,6	Bitti
Mrk.	Kaynarca-Akoluk	5	Bitti
Mrk.	Lütfiye -Sandıközü	1	Bitti
Mrk.	Söğüt-Bayramşah	2,3	Bitti
Mrk.	Gazelyakup-Mahmudiye	2	Bitti
Mrk.	Doğa-Ağaçköy	2	Bitti
Mrk.	Demirciören	3	Bitti
Dom.	Sefa	4	Bitti
Emt.	Cevizdere Şehitliği	1,5	Bitti
Gdz.	Akkaya	1,9	Bitti
Gdz.	Ova-Aksaklar Mah.	2,2	Bitti
Gdz.	Yenigüney-Cebrail	2,2	Bitti
His.	Ulaşlar	1	Bitti
His.	Beyköy	0,8	Bitti
Sim.	Ahmetli	0,5	Bitti
Sim.	Külcü	2,1	Bitti
Sim.	Çakırlar-Manisa İl. Sınırı	1,5	Bitti
Sim.	Güm.suyu Kavş.Boğazköy	3	Bitti
Tvş.	Tepecik-Göbel Kaplıcası	2,5	Bitti
<b>TOPLAM</b>		<b>44,1</b>	

<b>2. KAT ASFALT KAPLAMA (EK 2)</b>			
Mrk.	D.karaağaç-Makasalanı	2	Bitti
Mrk.	Elmacık	1	Bitti
Mrk.	Lütfiye - Güllüdere	2,6	Bitti
Asl.	Çalköy	1	Bitti
Asl.	Yalnızsaray	6,5	Bitti
Ç.His.	Hacımahmut-Gökaağaç	2	Bitti
Dom.	Tiraz	10	Bitti
Emt.	Yeniköy	1,5	Bitti
Emt.	Yağcık	1	Bitti
Gdz.	Yeşilova-Aşıkpaşa	4	Bitti
Gdz.	Sandıklı-Vakıf	0,5	Bitti
His.	Ulaşlar-Kestel Ayrımı	3,5	Bitti
His.	Gülderen	0,7	Bitti
Paz.	Yapak Mah.	2	Bitti
Paz.	Yakuplar	1	Bitti
Paz.	Sofular-Uğurlugüme	2	Bitti
Sim.	Gilmanlar	2,6	Bitti
Sim.	Yaykın	1	Bitti
Sim.	Bahtlı	2	Bitti
Sim.	Dy.İlt.Gümüşsuyu	3	Bitti
Sim.	Güm.suyu Kavş.Gölköy	2,8	Bitti
Sim.	İly.İlt.Gaili Mah.	1	Bitti
Ş.Han.	İnceğiz	3,5	Bitti
Ş.Han.	Sofular-Uğurlugüme	3	Bitti
Ş.Han.	Üçbaş-Gediz İlçe Sınırı	3	Bitti
Tvş.	Değirmisaz-Balıköy	10	Bitti
Tvş.	Bozbelen-Yörgüç	4	Bitti
<b>TOPLAM</b>		<b>77,2</b>	

**ASFALT YAMA PROGRAMI VE UYGULAMALARI (EK 3)**

SIRA NO	İLÇE ADI	SENE BAŞI PROGRAMI (KM)	UYGULAMA YAPILAN KÖY SAYISI	UYGULAMA (KM)	UYGULAMA YÜZDESİ
1	Merkez	326	98	364	%100
2	Altıntaş	112	28	134	%97
3	Aslanapa	107	28	136	%100
4	Çavdarhisar	66	23	86	%102
5	Domaniç	97	23	99	%101
6	Dumlupınar	41	10	52	%82
7	Emet	91	22	107	%99
8	Gediz	174	50	209	%101
9	Hisarcık	52	17	76	%95
10	Pazarlar	33	11	40	%100
11	Simav	209	23	107	%101
12	Şaphane	34	13	50	%82
13	Tavşanlı	268	39	175	%102
TOPLAM		1610	385	1635	%102

**KÖPRÜ VE KUTU MENFEZ PROGRAM VE UYGULAMALARI (EK 4)**

SIRA NO	İLÇE ADI	YOLUN TANIMI	KUTU MENFEZ BOYUTU(mt)	UZUNLUĞU (Metre)	DURUMU
1	Aslanapa	Örenköy-Tokul	2,5x3	10 Metre	Bitti
2	Çavdarhisar	Dyilt-Yeşildere	2,5x3	6 Mtre	Bitti
3	Emet	Gürpınar	2x3	12 Metre	Bitti
4	Merkez	Yeşilbayır	2x2	12 Metre	Bitti
5	Tavşanlı	Uluçam-Gökler	3x2	12 Metre	Bitti
6	Tavşanlı	Uluçam-Gökler	3x2	12 Metre	Bitti
7	Gediz	Yenigüney Köy İçi	3x3	10 Metre	Bitti
8	Gediz	Yenigüney Köy İçi	1,5x1,5	40 Metre	Bitti
9	Şaphane	Kızılkoltuk	1x1	10 Metre	Bitti
10	Simav	Karacaören-Ahlatlıçeşme	1,5x1,5	20 Metre	Bitti
11	Muhtelif Köy Yolları		1,5x1,5	50 Metre	Bitti
TOPLAM				228,5 Metre	

**STABİLİZE YOL MALZEMELİ BAKIM PROGRAMI VE UYGULAMALARI (EK 5)**

SIRA NO	İLÇE ADI	KÖY ADI	KM	UYG.	UYG. %	DURUMU
1	Merkez	Inli - Sögüt	3,5	4	%114	Bitti
2	Merkez	Kozluca - Yumaklı	0,5	0,5	%100	Bitti
3	Merkez	Akoluk ( Kaynarca )	1	1	%100	Bitti
4	Merkez	OSB Ayrımı- Büyüksaka	1,5	2,3	%153	Bitti
5	Merkez	B.Saka - Belkavak	4		%0	
6	Merkez	Sabuncupınar- Fındık	2	2,5	%125	Bitti
7	Merkez	Yumaklı- S.Yaylası	3	4,5	%150	Bitti
8	Merkez	Ahiler-Çavuşçiftliği	0,8	0,8	%100	Bitti
9	Altıntaş	Yolçatı Köy İçi	1	1	%100	Bitti
10	Altıntaş	Murathanlar Köy İçi	1	1	%100	Bitti
11	Altıntaş	Aykırıkçı Köy çİ	1	1	%100	Bitti
12	Aslanapa	İlçe merkezi - Bezirgan	1,5		%0	
13	Aslanapa	Orenköy Köy İçi	2	0,5	%25	Devam ediyor
14	Aslanapa	Bayramşah Köy İçi	1	1	%100	Bitti
15	Domaniç	Domur- Durabey	1	1	%100	Bitti
16	Domaniç	Böcen Köy İçi	1	1	%100	Bitti
17	Domaniç	Domaniç İlçe Mrk.-Çakıl grup y	1,5	1,5	%100	Bitti
18	Domaniç	Berçin- Tiraz	0,5	0,5	%100	Bitti
19	Dumlupınar	B.Ashhanlar- İlçe Merkezi	5	5	%100	Bitti
20	Çavdarhisar	Hacıkebir-Hacımahmut	2,5	2,5	%100	Bitti
21	Çavdarhisar	Afşar-Gökağaç	1,5	1,5	%100	Bitti
22	Çavdarhisar	İlcikören-Yenicearmutcuk	4		%0	
23	Emet	Kırgıllı	1	1,5	%150	Bitti
24	Emet	Düşecek	1	1	%100	Bitti
25	Emet	Umutlu	1,5	1,5	%100	bitti
26	Gediz	Güzüngülü- Aliağa	1	1,2	%120	bitti
27	Gediz	Karaağaç-Çukursazak	3	3	%100	bitti
28	Gediz	Yelki- yumrutaş	2	2	%100	Bitti
29	Gediz	Kayacık- Gökler	2,5	2,5	%100	bitti
30	Gediz	Vakıf Mah. Bağ.	1	1	%100	bitti
31	Hisarcık	Hocalar - Çatak	1,5	1,5	%100	Bitti
32	Hisarcık	Ily. İlt. - Yenipınar	2	2	%100	Bitti
33	Pazarlar	Yakuplar ayrımı-Sofular	1	1	%100	Bitti
34	Pazarlar	Akşinik Köy içİ	1	1	%100	Bitti
35	Simav	Gökçeler	2,5	2	%80	Devam ediyor
36	Simav	Dereyüzüdere - Mahmutlar	1,5	1,5	%100	Bitti
37	Simav	Boğazköy-Gölköy	2,5		%0	
38	Simav	Yağıllar	0,5		%0	
39	Simav	Taşköy-Kuyugediği	0,5		%0	
40	Simav	Yeniköy - Çobanlar	0,5	1	%200	Bitti
41	Simav	Küplüce- Pazarlar	0,5	1	%200	Bitti
42	Simav	Küplüce- Kuşu	4	4	%100	Bitti
43	Şaphane	Uçbaş - Çatak	1	1	%100	Bitti
44	Şaphane	İlçe Mer. - Hacıhasanlar	2	3	%150	Bitti
45	Tavşanlı	Şenlik - Gümüşgölcük	2	1,5	%75	Devam ediyor
46	Tavşanlı	Dümrekhüseyin- Madanlar	1	3	%300	bitti
47	Tavşanlı	Çıkrıcak- Paçasızlar Mah.	2	3	%150	bitti
48	Tavşanlı	Dereköy- Kırkkavak	4	4	%100	bitti
49	Tavşanlı	Harmancık-Derbent	2	2	%100	Bitti
50	Tavşanlı	Karakaya - Derbent	2	2	%100	Bitti
TOPLAM			87,8	81,3	%93	

**ONARIM PROGRAMI VE UYGULAMALARI (EK 6)**

SIRA NO	İLÇE ADI	KÖY ADI	KM	UYG.	UYG. %	DURUMU
1	Merkez	B.Saka- Belkavak	4	0,5	%13	Devam ediyor
2	Merkez	İnli - Söğüt	3,5	4	%114	Bitti
3	Merkez	OSB Ayrımı- BüyükSaka	1,5	2,3	%53	Bitti
4	Merkez	Akoluk - Kaynarca	1	1	%100	Bitti
5	Merkez	Kozluca- Yumaklı	0,5	1	%200	Bitti
6	Altıntaş	Sadikkırı - Doğalar	1	1	%100	Bitti
7	Aslanapa	İlçe Merkezi - Bezirgan	1,5		%0	
8	Domaniç	İlçe Merkezi-Çakıllı	1	1,5	%150	Bitti
9	Emet	Düşecek	1	1	%100	Bitti
10	Emet	Kırgıl	1	2	%200	Bitti
11	Gediz	Karaağaç - Çukursak mah.	0,3	0,5	%167	Bitti
12	Gediz	Karabacaklar-Sobacılar	3	3	%100	Bitti
13	Hisarcık	Karbasan - Ömerfakı	3	4	%133	Bitti
14	Pazarlar	Yakuplar Ayrımı- Sofular	1	1	%100	Bitti
15	Simav	Örencik - ( Gılmanlar )	2	2,5	%125	Devam ediyor
16	Simav	Esenbağ	4		%0	
17	Simav	Taşköy-Sarkatlar	1,5		%0	
18	Simav	Samat	2		%0	
19	Şaphane	Değirmendere	1,5	1,5	%100	Bitti
20	Şaphane	Gürkuyu (2010) yılından		1,5	%100	Bitti
21	Tavşanlı	Derbent	2	2	%100	Bitti
22	Tavşanlı	Aliköy-İlyolu	2	3,5	%175	Bitti
23	Merkez	Kumarı mah.		1,5	%100	Bitti(Protokollü)
<b>TOPLAM</b>			<b>38,3</b>	<b>35,3</b>	<b>%92,2</b>	

**GRAYDERLİ BAKIM PROGRAMI VE UYGULAMALARI (EK 7)**

İLÇE ADI	PROGRAM	UYGULAMA	UYGULAMA%
Merkez	314	315	%100
Altıntaş	59	57	%97
Aslanapa	56	56	%100
Çavdarhisar	41	42	%102
Domaniç	83	84	%101
Dumlupınar	17	14	%82
Emet	79	78	%99
Gediz	97	98	%101
Hisarcık	22	21	%95
Pazarlar	21	21	%100
Simav	249	252	%101
Şaphane	17	14	%82
Tavşanlı	193	196	%102
<b>TOPLAM</b>	<b>1248</b>	<b>1248</b>	<b>%100</b>

**İL AFET VE ACİL DURUM MÜDÜRLÜĞÜ**  
**2011 YILI PERFORMANS HEDEFİ TABLOSU**

<b>İdare Adı</b>	İl Afet ve Acil Durum Müdürlüğü		
<b>Amaç</b>	İl afet ve acil durum yönetimi merkezini yönetmek, il kurtarma ve yardım sekreteryasını yapmak, afet ve acil durumlarda meydana gelen kayıpları tespit etmek, seferberlik ve savaş hazırlıkları ile sivil savunma hizmetlerine ilişkin görevleri yerine getirmektir.		
<b>Hedef</b>	Her türlü acil durum ile afet öncesinde, sırasında ve sonrasındaki tüm çalışmalar ve uygulamalar planlayarak ilgili kurum ve kuruluşlar arasında işbirliği sağlanacaktır.		
<b>Performans Hedefi</b>	Acil durumların yönetilmesi için tam donanımlı bir binaya sahip olarak kararların hızlı bir şekilde almak ve uygulamaya geçmek.		
<b>Açıklamalar</b>	:		
	Ulaşımı kolay ve kullanışlı bir bina yapımı planlanmaktadır.		
<b>Performans Göstergeleri</b>	<b>2011</b>		
1 Afet ve Acil Durum Müd.Kriz Merkezi İnş. tamamlanma oranı	%25		
<b>Açıklamalar</b>	:		
	Binanın arsa işi 2011 yılında halledilip inşaata başlanması planlanmaktadır.		
<b>Faaliyetler</b>	<b>Kaynak İhtiyacı (2011) TL</b>		
	<b>Bütçe</b>	<b>Bütçe Dışı</b>	<b>Toplam</b>
1 İl Afet ve Kriz Yenetim Merkezi Yapımı	50.000,00	0,00	50.000,00
<b>Genel Toplam</b>	<b>50.000,00</b>	<b>0,00</b>	<b>50.000,00</b>

**2011 YILI PERFORMANS GERÇEKLEŞMESİ**

- 1- Başbakanlık Afet ve Acil Durum Yönetimi Başkanlığından, projesi bulunan İl Afet ve Acil Durum Müdürlüğüne ait bina için ödenek taleplerinde bulunulmuş ancak ödenek sağlanmadığı için herhangi bir işlem yapılamamıştır.

**İL AFET VE ACİL DURUM MÜDÜRLÜĞÜ**  
**2011 YILI PERFORMANS HEDEFİ TABLOSU**

<b>İdare Adı</b>	İl Afet ve Acil Durum Müdürlüğü		
<b>Amaç</b>	Afet ve acil durumlara ilişkin eğitim faaliyetlerini yapmak veya yaptırmaktır.		
<b>Hedef</b>	Her türlü acil durum ve doğal afetlerden korunma yöntemleri ile ilgili halkımızı bilinçlendirmek için gerekli eğitim ve öğretim materyalleri hazırlanacaktır. İl Sivil Savunma Müd.'nde bulunan Arama ve Kurtarma personeline profesyonel nitelikte eği.sağlanacaktır.		
<b>Performans Hedefi</b>	Çeşitli eğitim materyalleri hazırlayarak halkın bilinçlendirilmesini sağlamak.		
<b>Açıklamalar</b>	Eğitim faaliyetleri kurum içi personel tarafından verilecek olup, bütçe gideri olmayacaktır.		
<b>Performans Göstergeleri</b>	<b>2011</b>		
1 Bastırılan broşür sayısı	500		
<b>Açıklamalar</b>	Eğitici ve bilgilendirici broşür basımı yapılarak halka dağıtımı yapılacaktır.		
2 Eğitim verilecek ve tatbikat yaptırılacak okul sayısı	15		
<b>Açıklamalar</b>	Kurum içi personel tarafından öğrencilere eğitim verilecektir		
3 Eğitim verilen ve tatbikat yaptırılan yurt sayısı	5		
<b>Açıklamalar</b>	Kurum içi personel tarafından yurt öğrencilerine eğitim verilecektir		
4 Eğitim verilecek ve tatbikat yaptırılacak yükümlü sayısı	100		
<b>Açıklamalar</b>	Kurum içi personel tarafından yükümlülere eğitim verilecektir		
5 Eğitim verilecek ve tatbikat yaptırılacak kamu kurum ve kuruluş sayısı	10		
<b>Açıklamalar</b>	Kurum içi personel tarafından kamu kurum ve kuruluşlara eğitim verilecek tatbikat yaptırılacaktır		
6 Eğitim verilecek ve tatbikat yaptırılacak gönüllü sayısı	50		
<b>Açıklamalar</b>	Kurum içi personel tarafından gönüllülere eğitim verilecektir.		
7 Verilecek Dalgıç Eğitimi Sayısı	5		
<b>Açıklamalar</b>	Personelimize dalgıç eğitimi aldırılacaktır.		
8 KBRN eğitimi alacak personel sayısı	5		
<b>Açıklamalar</b>			
9 Dağcılık eğitimi alacak personel sayısı	5		
<b>Açıklamalar</b>	Personelimize dağcılık eğitimi aldırılacaktır		
<b>Faaliyetler</b>	<b>Kaynak İhtiyacı (2011) TL</b>		
	<b>Bütçe</b>	<b>Bütçe Dışı</b>	<b>Toplam</b>
1 Broşür Basımı	3.000,00	0,00	3.000,00
<b>Genel Toplam</b>	<b>3.000,00</b>	<b>0,00</b>	<b>3.000,00</b>

**2011 YILI PERFORMANS GERÇEKLEŞMESİ**

1- İl Emniyet Müdürlüğü tarafından basımı yapılan 10.000 adet "deprem" konulu broşür bedeli karşılanmıştır
2- 55 adet okula eğitim ve deprem tatbikatı yaptırılmıştır.
3- Simav depremi nedeniyle faaliyetlerde bulunulamamıştır.
4- Simav depremi öncesi Simav, Gediz ve Tavsanlı ilçelerinde eğitim verilmiştir.
5- 37 adet kamu kurum ve kuruluşuna eğitim ve tatbik uygulamaları yaptırılmıştır
6- Simav depremi nedeniyle uygulamalı faaliyetlerde bulunulmuştur.
7- 5 kişilik dalgıç personeli yıl içinde eğitimlerini tamamlamışlardır.
8- Afyonkarahisar İl Afet ve Acil Durum Müdürlüğü bünyesinde eğitim verilmiştir.
9- Afyonkarahisar İl Afet ve Acil Durum Müdürlüğü bünyesinde eğitim verilmiştir.
Simav merkezli deprem nedeniyle Müdürlüğümüz topyekün deprem bölgesinde afetzedelerin günlük hayatlarına dönebilmeleri için çeşitli iş ve işlemlerde bulunmuş olup, 2012 yılında da iş ve işlemleri devam etmektedir.
Anılan deprem nedeniyle hedeflenen performanlara tam olarak ulaşamamıştır. Ancak deprem nedeni ile Müdürlüğümüz personeli bir afette topyekün iş ve işlemleri ile ilgili teorik ve pratik olarak oldukça tecrübe kazanmıştır.



**İL AFET VE ACİL DURUM MÜDÜRLÜĞÜ**  
**2011 YILI PERFORMANS HEDEFİ TABLOSU**

<b>İdare Adı</b>	İl Afet ve Acil Durum Müdürlüğü		
<b>Amaç</b>	Afet ve acil durumlarda gerekli arama ve kurtarma malzemeleri ile halkın barınma, beslenme, sağlık ihtiyaçlarının karşılanmasında kullanılacak gıda, araç, gereç ve malzemelerin temini için depo kurmaktır.		
<b>Hedef</b>	Her türlü acil durum sonrasındaki Arama ve Kurtarma faaliyetlerinin hızlı ve seri olarak yerine getirilmesidir.		
<b>Performans Hedefi</b>	Nakil araçlarını kullanarak arama ve kurtarma faaliyetlerini hızlandırmak.		
<b>Açıklamalar</b>	:		
Olaylara müdahale edecek arama ve kurtarma ekiplerinin nakli için araç alınacaktır.			
<b>Performans Göstergeleri</b>	<b>2011</b>		
1	Alınacak personel nakil aracı sayısı	1	
<b>Açıklamalar</b>	:		
Araca ait özellikler belirlenerek ihale mevzuatına göre satın alınacaktır.			
<b>Faaliyetler</b>	<b>Kaynak İhtiyacı (2011) TL</b>		
	<b>Bütçe</b>	<b>Bütçe Dışı</b>	<b>Toplam</b>
1	Personel nakil aracı alımı	50.000,00	0,00
<b>Genel Toplam</b>		<b>50.000,00</b>	<b>0,00</b>
			<b>50.000,00</b>

**2011 YILI PERFORMANS GERÇEKLEŞMESİ**

1- Personel nakil aracı olarak Renault marka minibus alınmış olup, özellikle Simav depreminde oldukça yoğun bir biçimde kullanılmıştır.

**İL AFET VE ACİL DURUM MÜDÜRLÜĞÜ 2011 YILI DİĞER FAALİYETLERİ**

SIRA NO	FAALİYET KONUSU	TUTARI (TL)
1	Müdürlüğe çeşitli mal ve malzeme alınmıştır.	64.793,36
2	29 parçadan oluşan kışlık balık adam kıyafetleri ve donanımları alınmıştır.	19.265,80
3	Müdürlüğe ait araçların vergi ve ruhsat işlemleri yapılmıştır.	1.590,59
4	Müdürlüğe çeşitli hizmet alımları gerçekleştirilmiştir.	39.539,92
5	Personel nakil aracı alınmıştır.	44.536,98
6	Müdürlüğe ait cari harcamalarda bulunulmuştur.	25.398,24
7	Müdürlüğe ait çeşitli bakım onarım işlerinde bulunulmuştur.	12.455,11
<b>TOPLAM</b>		<b>207.580,00</b>

## İL SAĞLIK MÜDÜRLÜĞÜ

### 2011 YILI PERFORMANS HEDEFİ TABLOSU

<b>İdare Adı</b>	İl Sağlık Müdürlüğü		
<b>Amaç</b>	Hayırsever işadami tarafından yaptırılacak olan hastane inşaatını tamamlayıcı nitelikteki çevre düzenlemesi ve peyzaj işini tamalyarak devlet ve millet işbirliği ile hastaneyi yöre halkının hizmetine sunmak		
<b>Hedef</b>	Hastane hizmetlerinden faydalanacak olan vatandaşların sunulan hizmetin, etkin ve verimli olarak sunulması.		
<b>Performans Hedefi</b>	Hastanenin inşaatı ile çevre düzenlemesi ve peyzajı ile uyumlu bir hizmet binası oluşturmak.		
<b>Açıklamalar</b>	:		
Hayırsever işadami tarafından yaptırılacak olan hastane inşaatının neticesinde faaliyetlerin hasta haklarına ve insan onuruna yaraşır bir şekilde çabuk ve ulaşılabilir olarak sunulması			
<b>Performans Göstergeleri</b>	<b>2011</b>		
1 Çevre düzenlemesi, peyzaj işi	% 100		
<b>Açıklamalar</b>	:		
Hastanenin tamamlanmasına müteakip çevre düzenlemesi ve peyzaj işi yapılacaktır.			
<b>Faaliyetler</b>	<b>Kaynak İhtiyacı (2011) TL</b>		
	<b>Bütçe</b>	<b>Ek Bütçe</b>	<b>Toplam</b>
1 Simav 150 Yataklı Devlet Hastanesinin çevre düzenlemesi ve peyzaj işi	50.000,00	0,00	50.000,00
<b>Genel Toplam</b>	<b>50.000,00</b>	<b>0,00</b>	<b>50.000,00</b>

### 2011 YILI PERFORMANS GERÇEKLEŞMESİ

1 19/05/2011 Tarihinde İlçede meydana gelen deprem neticesinde hayırsever iş adamının yatırımdan vazgeçmesi ve yatırımın uygulanacağı taşınmaz üzerine Toki tarafından kalıcı konutların yapılmasıyla yatırım gerçekleşmemiştir. Ancak arsa çalışmaları devam etmektedir.

**İL SAĞLIK MÜDÜRLÜĞÜ**  
**2011 YILI PERFORMANS HEDEFİ TABLOSU**

<b>İdare Adı</b>	İl Sağlık Müdürlüğü		
<b>Amaç</b>	Ulusal Medikal Kurtarma Ekibi(UMKE) filosunun güçlendirmek.		
<b>Hedef</b>	Ulusal Medikal Kurtarma Ekibi(UMKE) filosunun güçlendirerek afetzedelere kısa zamanda ulaşmak.		
<b>Performans Hedefi</b>	Doğal afetlerde olay yerine hızlı bir şekilde ihtiyaç duyulan malzemeleri ulaştırmak		
<b>Açıklamalar</b>	: Doğal afet yaşanan yere ihtiyaç duyulan jearatör,çadır,battaniye gibi acil malzzemeleri hızlı bir şekilde ulaştırmak ve afet zedelerin kullanıma sunmak		
<b>Performans Göstergeleri</b>	<b>2011</b>		
1 Alınacak Araç Sayısı	3		
<b>Açıklamalar</b>	: Devlet malzeme ofisi veya ihale yoluyla araçlar satın alınarak hizmete girmesi sağlanacaktır.		
<b>Faaliyetler</b>	<b>Kaynak İhtiyacı (2011) TL</b>		
	<b>Bütçe</b>	<b>Ek Bütçe</b>	<b>Toplam</b>
1 UMKE Aracı Alım İşi	150.000,00	0,00	150.000,00
<b>Genel Toplam</b>		<b>150.000,00</b>	<b>0,00</b>
		<b>150.000,00</b>	<b>150.000,00</b>

**2011 YILI PERFORMANS GERÇEKLEŞMESİ**

1 18+1, 8+1, 8+1 olmak üzere toplam üç adet araç satın alınmıştır

Performans Göstergesi : 3 Adet UMKE Aracı Alımı

Gerçekleşen : 3 Adet UMKE Aracı Alımı

Gerçekleşme Oranı : 100%

**İL SAĞLIK MÜDÜRLÜĞÜ 2011 YILI BAKANLIK BÜTÇESİNDEN FAALİYETLERİ**

SIRA NO	İLÇESİ	FAALİYET KONUSU	TUTARI (TL)
1	Merkez	Sağlık Müdürlüğü Genel Onarım İşi	76.339,20
2	Merkez	Ağız ve Diş Sağlığı Merkezi Yapımı	3.365.081,96
3	Merkez	Demirciören Sağlık Evi Genel Onarımı	15.104,00
4	Çavdarhisar	Hacımahmut Sağlık Evi Genel Onarımı	15.871,00
5	Domaniç	Çarşamba Sağlık Evi Genel Onarımı	22.774,00
6	Emet	Düşecek Sağlık Evi Genel Onarımı	13.359,04
7	Gediz	Yenigüney Sağlık Evi Genel Onarımı	26.310,67
8	Şaphane	Karamanca Sağlık Evi Genel Onarımı	23.482,00
9	Merkez	Tablet Bilgisayar Alımı	2.230,20
10	Merkez	Kırtasiye Alımı	11.967,40
<b>T O P L A M</b>			<b>3.572.519,47</b>

**TARIM İL MÜDÜRLÜĞÜ**  
**2011 YILI PERFORMANS HEDEFİ TABLOSU**

<b>İdare Adı</b>	İl Tarım Müdürlüğü		
<b>Amaç</b>	Kütahya İli ve İlçelerinde Sertifikalı Meyveciliği yaygınlaştırmak ve Üretimi artırmak ve Kütahya Çiftçisinin Sertifikalı Meyve yetiştiriciliğine yönlendirmek.		
<b>Hedef</b>	Meyvecilik üretiminde yöresel potansiyeli bulunan meyvelerin yetiştirilmesi teşvik edilerek, Çiftçilerimizin üretime katkılarının geliştirilmesi sağlanacaktır.		
<b>Performans Hedefi</b>	Kütahya İli Çiftçilerimize Sertifikalı Fidanların dağıtımı yapılarak Meyveciliğin geliştirilmesini sağlamak.		
<b>Açıklamalar</b>	Kütahya İl Tarım Müdürlüğümüz Teknik ekipleri tarafından hazırlanan projeler kapsamında Eğimli tarım arazilerinde Meyveciliği geliştirmek amacı ile fidanların alımı yapılacaktır.		
<b>Performans Göstergeleri</b>	<b>2010</b>		
1	Bodur/Yarı Bodur Kiraz Bah.Tesisi için alınacak fidan adedi	5.000	
<b>Açıklamalar</b>	Kiraz fidanları kurum tarafından alınarak Çiftçilerimize dağıtılacaktır.		
2	Yarı Bedelli Meyve Fidanı Dağıtımı Prj.için alınacak fidan adedi	13.750	
<b>Açıklamalar</b>	Meyve fidanları kurum tarafından alınarak çiftçilerimize dağıtılacaktır.		
3	Yarı Bodur Deveci Armudu Çeşidi Prj.için alınacak fidan adedi	3.750	
<b>Açıklamalar</b>	Deveci Armudu fidanları kurum tarafından alınarak çiftçilerimize dağıtılacaktır.		
4	Ceviz Fidanı Alımı için alınacak fidan adedi	6.400	
<b>Açıklamalar</b>	Ceviz fidanları kurum tarafından alınarak çiftçilerimize dağıtılacaktır.		
5	Bodur/Yarı Bodur Elma Bah.Tesisi için alınacak fidan adedi	7.500	
<b>Açıklamalar</b>	Elma fidanları kurum tarafından alınarak çiftçilerimize dağıtılacaktır.		
6	Çitlenbik Ağacına Aşılacak Antep Fıstığı Sayısı (Balıköy Beldesi ve Çevre Köyleri)	10.000	
<b>Açıklamalar</b>	Çitlenbik Ağacına Antep Fıstığı Aşılması yapılacaktır.		
<b>Faaliyetler</b>	<b>Kaynak İhtiyacı (2011) TL</b>		
		<b>Bütçe</b>	<b>Bütçe Dışı</b>
			<b>Toplam</b>
1	Bodur/Yarı Bodur Kiraz Bahçesi Tesisi için alınacak fidan adedi	50.000,00	0,00
2	Yarı Bedelli Meyve Fidanı Dağıtımı Prj. için alınacak fidan adedi	45.000,00	0,00
3	Yarı /Bodur Deveci Armudu Çeşidi Prj. için alınacak fidan adedi	10.000,00	0,00
4	Ceviz Fidanı Alımı için alınacak fidan adedi	20.000,00	0,00
5	Bodur/Yarı Bodur Elma Bahçesi Tesisi için alınacak fidan adedi	50.000,00	0,00
6	Çitlenbik ağacına Aşılacak Antep Fıstığı Sayısı (Balıköy Beldesi ve Çevre Köyleri)	15.000,00	0,00
<b>Genel Toplam</b>		<b>190.000,00</b>	<b>0,00</b>

**2011 YILI PERFORMANS GERÇEKLEŞMESİ**

<b>1-</b>	Bodur/Yarı Bodur Elma Bahçesi Tesisi Projesi Kapsamında: Merkez ilçe, Gediz ve Pazarlar ilçelerinde toplam 50.000TL ödenek kullanılarak 10.900 adet fidan temin edildi,260 çiftçiye 287 dekar bahçe tesis edildi
<b>2-</b>	Yarı Bodur Deveci Armudu Bahçesi Tesisi Projesi Kapsamında: Gediz ve Simav ilçelerinde toplam 15.000,00.- TL ödenek kullanılarak 5.145 adet fidan temin edildi, 85 çiftçiye 66 dekar bahçe tesis edildi
<b>3-</b>	Bodur/Yarı Bodur Kiraz Bahçesi Tesisi Projesi Kapsamında:Merkez, Hisarcık, Gediz ve Emet İlçelerinde toplam 65.000TL ödenek kullanılarak 14.850 adet fidan temin edildi,281 çiftçiye 288 dekar bahçe tesisi edildi.
<b>4</b>	Çeviz Bahçesi Tesisi Projesi Kapsamında: Merkez ilçe, Altıntaş, Domaniç, Gediz ve Dumlupınar ilçelerinde toplam 55.000TL ödenek kullanılarak 8.616 adet fidan temin edildi, 436 çiftçiye 861 dekar bahçe tesis edildi.
<b>5</b>	Yarı Bedelli Meyve Fidanı Dağıtımı Projesi Kapsamında: Şaphane ve Pazarlar ilçelerinde toplam 35.000,00.- TL ödenek kullanılarak ceviz 500 adet ceviz fidanı temin edildi, 50 çiftçiye 50 dekar bahçe tesis edildi. Altınçilek 20.000 adet fide temin edildi, 16 çiftçiye 25 dekar bahçe tesis edildi. Ahududu 4000 adet fidan temin edildi, 2 çiftçiye 4 dekar bahçe tesis edildi.
<b>6</b>	Çitlenbik Ağacına Antep Fıstığı Aşılama Projesi Kapsamında: Tavşanlı ilçesinde toplam 15.000,00.-TL ödenek kullanılarak 10.000adet aşu kalemi temin edildi,250 çiftçiye250 dekar antep fıstığı bahçesi tesis edildi.

## TARIM İL MÜDÜRLÜĞÜ

### 2011 YILI PERFORMANS HEDEFİ TABLOSU

<b>İdare Adı</b>	İl Tarım Müdürlüğü		
<b>Amaç</b>	Kütahya İli ve İlçelerinde Tarımsal amaçlı aletlerin alınarak üretime katkılarını sağlamak.		
<b>Hedef</b>	Bitkisel üretim geliştirilmesi ve verimliliğin artırılması amacıyla günümüz teknik ve teknolojisine uygun modern tarım araç ve gereçlerinin alınarak Çiftçilerimizin üretime katkıda bulunulmasını sağlamak.		
<b>Performans Hedefi</b>	Modern tarım araç ve gereçleri almak.		
<b>Açıklamalar</b>	:		
Kütahya İl Tarım Müdürlüğümüz Teknik ekipleri tarafından hazırlanan projeler kapsamında tarım aletlerinin alımı yapılacaktır.			
<b>Performans Göstergeleri</b>	<b>2011</b>		
1 Alınan tarım alet ve makine sayısı	2		
<b>Açıklamalar</b>	:		
Antep Fıstığı Kavlatma Makinesi ve Tarımsal Alet Alımı gerçekleştirilecektir.			
<b>Faaliyetler</b>	<b>Kaynak İhtiyacı (2011) TL</b>		
	<b>Bütçe</b>	<b>Bütçe Dışı</b>	<b>Toplam</b>
1 Tarım Alet ve Makine Alımı (Merkez, Gediz, Çavdarhisar, Emet)	30.000,00	0,00	30.000,00
<b>Genel Toplam</b>	<b>30.000,00</b>	<b>0,00</b>	<b>30.000,00</b>

### 2011 YILI PERFORMANS GERÇEKLEŞMESİ

<b>1-</b> Tarım Alet Makine Alımı Projesi Kapsamında: 15.000.00.-TL ödenek kullanılarak Emet İlçesinde 1 Adet Antep Fıstığı Kavlatma Makinası Alınmıştır.
---

## TARIM İL MÜDÜRLÜĞÜ

### 2011 YILI PERFORMANS HEDEFİ TABLOSU

<b>İdare Adı</b>	İl Tarım Müdürlüğü		
<b>Amaç</b>	Kütahya İli ve İlçelerinde Sebzeçiliği yaygınlaştırmak ve Üretimi artırmak ve Kütahya Çiftçisinin Sertifikalı Sebze yetiştiriciliğine yönlendirmek.		
<b>Hedef</b>	Sebzeçilik üretiminde yöresel potansiyeli bulunan sebzelerin yetiştirilmesi teşvik edilerek, Çiftçilerimizin üretime katkılarının geliştirilmesi sağlanacaktır.		
<b>Performans Hedefi</b>	Kütahya İli Çiftçilerimize Sertifikalı Sebze Fidesi ve Sertifikalı tohumluk dağıtımı yapılarak Sebzeçiliğin geliştirilmesini sağlamak.		
<b>Açıklamalar</b>	:		
Kütahya İl Tarım Müdürlüğümüz Teknik ekipleri tarafından hazırlanan projeler kapsamında Sebzeçiliği geliştirmek amacı ile Sertifikalı Fide ve Tohumluk alımı yapılacaktır.			
<b>Performans Göstergeleri</b>	<b>2011</b>		
1	Alınacak Sertifikalı Sebze ve Tohumluk Miktarı		
<b>Açıklamalar</b>	:		
Sertifikalı Sebze Fidesi ve Sertifikalı tohum kurum tarafından alınarak çiftçilerimize dağıtılacaktır.			
2	Malçlı Çilek Üretimi Projesi	190.000 Adet	
<b>Açıklamalar</b>	:		
Çilek Fideleri kurum tarafından alınarak çiftçilerimize dağıtılacaktır.			
3	Sulu Tarım Arazileri için alınacak Sertifikalı Patates Tohumluğu Miktarı	25 Ton	
<b>Açıklamalar</b>	:		
Sertifikalı Patates Tohumluğu kurum tarafından alınarak çiftçilerimize dağıtılacaktır.			
<b>Faaliyetler</b>	<b>Kaynak İhtiyacı (2011) TL</b>		
	<b>Bütçe</b>	<b>Bütçe Dışı</b>	<b>Toplam</b>
1	Alınacak Sertifikalı Sebze ve Tohumluk Miktarı	60.000,00	60.000,00
2	Malçlı Çilek Üretimi Projesi	40.000,00	40.000,00
3	Sulu Tarım Arazileri için alınacak Sertifikalı Patates Tohumluğu	60.000,00	60.000,00
<b>Genel Toplam</b>		<b>160.000,00</b>	<b>0,00</b>
		<b>160.000,00</b>	

### 2011 YILI PERFORMANS GERÇEKLEŞMESİ

- 1- Sebzeçiliği Geliştirme Projesi Kapsamında: Aslanapa ilçesinde 25.000,00.-TL ödenek kullanılarak 14.150 kg. patates tohumu alınarak 42 çiftçiye 60 dekar patates ekimi, 96 kg kavun tohumu alınarak 43 çiftçiye toplam 1000 dekar kavun ekimi, 1048 kg kuru fasulye tahumu alınarak, 13 çiftçiye 130 dekar kuru fasulye ekimi yaptırıldı. Çavdarhisar ilçesine aktarılan 20.000,00.-TL ödenekle 2012 yılı içerisinde patates tohumu alınması planlanmaktadır.
- 2- Malçlı Çilek Üretimi Projesi Kapsamında: 40.000,00.-TL ödenek kullanılarak Pazarlar, Tavşanlı ve Gediz ilçelerinde çilek bahçesi yapmak üzere 217.783 adet fide alınarak 25 çiftçiye 44 dekar çilek bahçesi kurulmuştur.
- 3- Sulu Tarım Arazilerinin Verimli Kullanılması Projesi Kapsamında: 45.000,00.-TL ödenek kullanılarak Tavşanlı ilçesinde 7500 adet japon eriği fidanı alınarak 75 çiftçiye 150 dekar japon eriği bahçesi ve Gediz ilçesinde 4000 adet üzüm asması fidanı alınarak 9 çiftçiye 29 dekar üzüm bağı tesis edilmiştir.

## TARIM İL MÜDÜRLÜĞÜ

### 2011 YILI PERFORMANS HEDEFİ TABLOSU

<b>İdare Adı</b>	İl Tarım Müdürlüğü		
<b>Amaç</b>	Kütahya İli ve İlçelerinde Hayvan Hastalık ve Zararlıları ile mücadele etmek.		
<b>Hedef</b>	Hayvan Hastalık ve Zararlıları ile mücadele kapsamında ilaçlama yapmak.		
<b>Performans Hedefi</b>	Çiftçilerimizi ve vatandaşlarımızı hayvan hastalığı ve zararlılarından korumak.		
<b>Açıklamalar</b>	:		
İl Tarım Müdürlüğümüz Teknik ekipleri tarafından hazırlanan projeler kapsamında Hayvansal ilaç alımı yapılacaktır.			
<b>Performans Göstergeleri</b>	<b>2011</b>		
1	Satın alınacak olan hayvansal ilaç sayısı	2.500 Paket	
<b>Açıklamalar</b>	:		
Hayvansal ilaç alımı (KENE İLACI) Kurum tarafından gerçekleştirilecektir.			
<b>Faaliyetler</b>	<b>Kaynak İhtiyacı (2011) TL</b>		
	<b>Bütçe</b>	<b>Bütçe Dışı</b>	<b>Toplam</b>
1	Hayvansal ilaç alımı yapılacaktır.	20.000,00	20.000,00
<b>Genel Toplam</b>		<b>20.000,00</b>	<b>0,00</b>
			<b>20.000,00</b>

### 2011 YILI PERFORMANS GERÇEKLEŞMESİ

1- Hayvan Hastalıkları İle Mücadele Projesi Kapsamında: 20.000 TL ödenek kullanılarak; Kırım Kongo Kanamalı Ateşi Hastalığından korunmak için 1300 litre kene ilacı alınarak, 3261 işletmede 91.325 adet büyük ve küçükbaş hayvan ilaçlaması yapılmıştır.

# İL MİLLİ EĞİTİM MÜDÜRLÜĞÜ

## 2011 YILI PERFORMANS HEDEFİ TABLOSU

<b>İdare Adı</b>	İl Millî Eğitim Müdürlüğü			
<b>Amaç</b>	Çağdaş toplumun yapıcı, yaratıcı ve seçkin bir üyesi olan bireylerin yetiştirilmesi için eğitim- öğretim süreçlerinin etkin bir şekilde yerine getirilmesi ve toplumun tüm kesimlerine fırsat eşitliği çerçevesinde sürekli öğrenme olanaklarının sunulması için alt yapı yatırımlarını gerçekleştirmektir.			
<b>Hedef</b>	Plan dönemi sonuna kadar ikili öğretim yapan 24 ilköğretim okulunda tekli öğretime geçmek, il merkezinde sınıf başına düşen öğrenci sayısını 32'den 27'ye çekmek, kırsal kesimde yeni derslikler ve onarımlar yaparak birleştirilmiş sınıf uygulamasını azaltmak ve eğitimin kalitesini arttırmak.			
<b>Performans Hedefi</b>	Merkez ilçede derslik başına düşen öğrenci sayısını 22'den 20'ye düşürmek ve birleştirilmiş sınıf uygulamasını %15 azaltmak.			
<b>Açıklamalar</b>	: Öncelikle ikili öğretimden tekli öğretime daha sonrada birleştirilmiş sınıflardan tekli sınıflara geçilmesini sağlamak			
<b>Performans Göstergeleri</b>	<b>2011</b>			
1	Okul yapımı için kamulaştırma sayısı	2		
<b>Açıklamalar</b>	: İlköğretim Okuluna ihtiyaç duyulan bölgelerde kamulaştırma yapılacaktır.			
2	Yapılacak Derslik Sayısı	120		
<b>Açıklamalar</b>	: Kamulaştırması tamamlanmış arsalar üzerine ihtiyaca göre okul yapılacaktır.			
3	Yapılacak Okul Onarımları	151		
<b>Açıklamalar</b>	: talepler doğrultusunda onarımlar gerçekleştirilecektir.			
<b>Faaliyetler</b>	<b>Kaynak İhtiyacı (2011) TL</b>			
	<b>Bütçe</b>	<b>Bütçe Dışı</b>	<b>Toplam</b>	
1	Kamulaştırma Ödeneği	300.000,00	0,00	300.000,00
2	İlköğretim Okul Yapımı	2.360.000,00	0,00	2.360.000,00
3	Okul Onarımları	631.974,00	0,00	631.974,00
<b>Genel Toplam</b>		<b>3.291.974,00</b>	<b>0,00</b>	<b>3.291.974,00</b>

## 2011 YILI PERFORMANS GERÇEKLEŞMESİ

<b>1-</b>	a) Simav Beyce İlköğretim Okulu b) Altıntaş İstiklal İÖO. 2 adet yer kamulaştırması tamamlanmıştır. Gerçekleşme Oranı: %110
<b>2-</b>	a) Aslanapa Merkez İÖO. 12 derslik, b) Şaphane 75. Yıl İÖO. 2 Ek derslik, c) Emet Örencik İÖO. 8 Ek derslik, d) Gediz Erdoğan İÖO. 8 Ek derslik, e) Tavşanlı 3 Eylül İÖO. 4 Ek derslik olmak üzere (34 Derslik yapımı tamamlanmıştır.)
<b>3-</b>	Merkez ve İlçelerimizde toplam 166 okul onarımı tamamlanmıştır. Gerçekleşme Oranı: %110



# İL MİLLİ EĞİTİM MÜDÜRLÜĞÜ

## 2011 YILI PERFORMANS HEDEFİ TABLOSU

<b>İdare Adı</b>	İl Millî Eğitim Müdürlüğü		
<b>Amaç</b>	Çağdaş toplumun yapıcı, yaratıcı ve seçkin bir üyesi olan bireylerin yetiştirilmesi için eğitim- öğretim süreçlerinin etkin bir şekilde yerine getirilmesi ve toplumun tüm kesimlerine fırsat eşitliği çerçevesinde sürekli öğrenme olanaklarının sunulması için alt yapı yatırımlarını gerçekleştirmek.		
<b>Hedef</b>	Deprem riski yüksek bölgeler olmak üzere ilköğretim okullarımızın %3'nün deprem deprem dayanıklılık testlerini yapmak ve ihtiyaç duyulan 1 okulun deprem güçlendirmesi ile doğalgaz dönüşümü mümkün olan yerlerdeki tüm ilköğretim okullarımızın doğalgaz dönüşümlerini yaparak sağlıklı ve güvenli eğitim ortamları hazırlamak.		
<b>Performans Hedefi</b>	İhtiyac Duyulan Okullara Deprem Dayanıklılık Testi Yapmak ve Güçlendirmek, Doğalgaz Hattı Geçen Tüm Okulları Doğalgaza Geçirmek.		
<b>Açıklamalar</b>	: Ön inceleme ile tespit edilen İÖO'na deprem dayanıklılık testi ve ihtiyaca göre güçlendirme yapılacaktır.		
<b>Performans Göstergeleri</b>	<b>2011</b>		
1 Okul Deprem Dayanıklılık Testi Yapmak	5		
<b>Açıklamalar</b>	: İhtiyac duyulan okullara deprem dayanıklılık testi yapılacaktır.		
2 Okul Deprem Güçlendirmesi Yapmak	3		
<b>Açıklamalar</b>	: Raporlar doğrultusunda deprem güçlendirilmesi yapılacaktır.		
3 Okul Doğalgaz Dönüşümü Yapmak	3		
<b>Açıklamalar</b>	: Doğalgaz gelen semtlerdeki İÖO'na ödenekler dahilinde doğalgaz dönüşümü yapılacaktır.		
<b>Faaliyetler</b>	<b>Kaynak İhtiyacı (2011) TL</b>		
	<b>Bütçe</b>	<b>Bütçe Dışı</b>	<b>Toplam</b>
1 Deprem Dayanıklılık Testi	40.000,00		40.000,00
2 Deprem Güçlendirmesi	700.000,00		700.000,00
3 Doğalgaz Dönüşümü	150.000,00		150.000,00
<b>Genel Toplam</b>	<b>890.000,00</b>	<b>0,00</b>	<b>890.000,00</b>

## 2011 YILI PERFORMANS GERÇEKLEŞMESİ

1- 43 adet ilköğretim Okulu Deprem Dayanıklılık Testi yapılmıştır. Gerçekleşme Oranı: %860
2- Deprem Güçlendirilmesi yapılmamıştır.
3- 2 adet ilköğretim Okulun doğalgaz dönüşümü tamamlanmıştır. Gerçekleşme Oranı: %66

**İL MİLLİ EĞİTİM MÜDÜRLÜĞÜ**  
**2011 YILI PERFORMANS HEDEFİ TABLOSU**

<b>İdare Adı</b>	İl Millî Eğitim Müdürlüğü		
<b>Amaç</b>	Çağdaş toplumun yapıcı, yaratıcı ve seçkin bir üyesi olan bireylerin yetiştirilmesi için eğitim- öğretim süreçlerinin etkin bir şekilde yerine getirilmesi ve toplumun tüm kesimlerine fırsat eşitliği çerçevesinde sürekli öğrenme olanaklarının sunulması için alt yapı yatırımlarını gerçekleştirmektir.		
<b>Hedef</b>	İlköğretim ve okul öncesi eğitim kurumlarının donatım malzemesi taleplerinin karşılanarak eğitimin kalitesini arttırmak ve laboratuvarlar kurmak.		
<b>Performans Hedefi</b>			
<b>Açıklamalar</b>	İlköğretim Okulu ihtiyaçları karşılanmaya çalışılacaktır.		
<b>Performans Göstergeleri</b>	<b>2011</b>		
1 Sıra almak ve sırayı tamir ettirmek	1500		
<b>Açıklamalar</b>	Yeni açılan İÖO'na sıra alınacak ve eğitime devam eden okullardaki sıraların onarımı yapılacaktır.		
2 Alınacak Fotokopi Makinesi	50		
<b>Açıklamalar</b>	İlköğretim Okullarına ihtiyaçları doğrultusunda fotokopi makinesi alınacaktır.		
3 Alınacak Bilgisayar Sayısı	100		
<b>Açıklamalar</b>	İlköğretim Okullarına ihtiyaçları doğrultusunda bilgisayar alınacaktır.		
4 Projeksiyon Makinesi Almak	150		
<b>Açıklamalar</b>	İlköğretim Okullarına ihtiyaçları doğrultusunda Projeksiyon makinesi alınacaktır.		
5 Alınacak Sandalye Sayısı	1000		
<b>Açıklamalar</b>	İlköğretim Okullarına ihtiyaçları doğrultusunda Sandalye alınacaktır.		
6 Alınacak üçlü set sayısı	500		
<b>Açıklamalar</b>	İlköğretim Okullarına ihtiyaçları doğrultusunda üçlü set alınacaktır.		
	<b>Kaynak İhtiyacı (2011) TL</b>		
		<b>Bütçe</b>	<b>Bütçe Dışı</b>
			<b>Toplam</b>
1 Sıra Almak ve Tamir Ettirilmesi	280.000,00	0,00	280.000,00
2 Bilgisayar Alınması	100.000,00	0,00	100.000,00
3 Projeksiyon Makinesi Alınması	50.000,00	0,00	50.000,00
4 Fotokopi Makinesi Alımı	30.000,00	0,00	30.000,00
5 Üçlü Set Takımı Alımı	20.000,00	0,00	20.000,00
6 Sandalye Alımı	20.000,00	0,00	20.000,00
<b>Genel Toplam</b>	<b>500.000,00</b>	<b>0,00</b>	<b>500.000,00</b>

**2011 YILI PERFORMANS GERÇEKLEŞMESİ**

<b>1-</b>	1320 adet sıra alınmış veya tamir ettirilmiştir.	174.856,20
<b>2-</b>	Fotokopi Makinesi 67 adet alınmıştır.	131.343,62
<b>3-</b>	Bilgisayar 227 adet alınmıştır.	337.147,31
<b>4-</b>	Projeksiyon Makinesi 101 adet alınmıştır.	148.869,98
<b>5-</b>	Sandalye 3065 adet alınmıştır.	93.624,15
<b>6-</b>	üçlü set 350 adet alınmıştır.	12.803,00
	<b>Genel Toplam</b>	<b>898.644,26</b>

**İL MİLLİ EĞİTİM MÜDÜRLÜĞÜ 2011 YILI DİĞER FAALİYETLERİ**

SIRA NO	İLÇESİ	FAALİYET KONUSU	TUTARI (TL)
1	Merkez	Osman Gazi İlköğretim Okul Yapımı	525.843,00
2	Merkez	Şule Mete Tetik İlköğretim Okul Yapımı	869.273,00
3	Aslanapa	Merkez İlköğretim Okul Yapımı	1.217.271,00
4	Simav	Merkez İlköğretim Okul Yapımı	1.812.129,00
5	Şaphane	75. Yıl İlköğretim Okul Ek Bina Yapımı	95.559,00
6	Emet	Örencik İlköğretim Okul Ek Bina Yapımı	320.636,00
7	Hisarcık	Merkez İlköğretim Okul Yapımı	492.072,00
8	Altıntaş	Zafer İlköğretim Okul Ek Bina Yapımı	362.333,00
9	Gediz	Erdoğan İlköğretim Okul Ek Bina Yapımı	450.170,00
10	Tavşanlı	3 Eylül İlköğretim Okul Ek Bina Yapımı	272.532,00
11	Hisarcık	Karbasan İlköğretim Okul Ek Bina Yapımı	337.503,00
<b>Toplam</b>			<b>6.755.321,00</b>

**İL MİLLİ EĞİTİM MÜDÜRLÜĞÜ 2011 YILI BAKANLIK BÜTÇESİNDEN YAPILAN FAALİYETLER (İLKÖĞRETİM ONARIM)**

SIRA NO	İLÇESİ	FAALİYET KONUSU	TUTARI (TL)
1	Merkez	Muhtelif İlköğretim Okullarının Küçük Onarımı	14.539,20
2	Merkez	Bahattin Çini İlköğretim Okulu	38.822,00
3	Merkez	Şair Şeyhi İlköğretim Okulu	44.604,00
4	Merkez	Fevzi Çakmak İlköğretim Okulu	13.983,00
5	Merkez	Mehmet Çini İlköğretim Okulu	13.546,40
6	Merkez	EyNEGazi İlköğretim Okulu	9.310,20
7	Merkez	Çinigar İlköğretim Okulu	4.200,00
8	Merkez	Yoncalı Çiftlik Köyü İlköğretim Okulu	13.216,00
9	Merkez	Dumlupınar İlköğretim Okulu	14.631,34
10	Merkez	Evliya Çelebi İlköğretim Okulu	11.202,55
11	Merkez	19 Mayıs İlköğretim Okulu	13.275,00
12	Merkez	Köprüören Tek Termik İlköğretim Okulu	14.148,20
13	Merkez	Vakıfbank İlköğretim Okulu	13.076,43
14	Merkez	Atatürk İlköğretim Okulu	13.506,28
15	Merkez	Anasultan İlköğretim Okulu	8.614,00
16	Merkez	Seyitömer İlköğretim Okulu	14.455,00
17	Merkez	TekeL YİBO	13.876,80
18	Merkez	Milli Egemenlik İlköğretim Okulu	14.160,00
19	Merkez	Çinikent İlköğretim Okulu ve İş Okulu	9.909,64
20	Merkez	İştme Engelliler İlköğretim Okulu	9.986,34
21	Merkez	Gazi Kemal Bilim ve Sanat Merkezi	10.000,00
22	Merkez	Yavuz Sultan Selim Eğitim ve Uygulama Okul ve İş Eğitim Mrk.	10.000,00
23	Merkez	Otistik Çocuklar Eğitim Merkezi	11.800,00
24	Altıntaş	Muhtelif İlköğretim Okullarının Küçük Onarımı	22.980,20
25	Altıntaş	İstiklal İlköğretim Okulu Yıkımı	16.520,00
26	Altıntaş	Mustafa Kemal İlköğretim Okulu	9.982,80
27	Altıntaş	Saraycık İlköğretim Okulu	10.000,00
28	Altıntaş	Altıntaş Ana Okulu	22.483,00
29	Altıntaş	Gökçeler İlköğretim Okulu	9.971,00
30	Aslanapa	Aslıhanlar ve Tokul İlköğretim Okulu İle Spor Salonu Zemin Etüd	2.183,00
31	Aslanapa	Aslanapa İlköğretim Okulu	17.673,00
32	Aslanapa	Ortaca İlköğretim Okulu	3.982,50
33	Çavdarhisar	100. Yıl İlköğretim Okulu	35.885,68
34	Çavdarhisar	Şehit Sebahattin Şenkal Anaokulu	3.483,36
35	Çavdarhisar	Hacıkebir İlköğretim Okulu	19.291,58
36	Çavdarhisar	Yenice Armutcuk İlköğretim Okulu	5.929,50

**İL MİLLİ EĞİTİM MÜDÜRLÜĞÜ 2011 YILI BAKANLIK BÜTÇESİNDEN YAPILAN  
FAALİYETLER (İLKÖĞRETİM ONARIM)**

SIRA NO	İLÇESİ	FAALİYET KONUSU	TUTARI (TL)
37	Domaniç	Karaköy İlköğretim Okulu	7.241,07
38	Domaniç	Vakıfbank İlköğretim Okulu	7.241,07
39	Domaniç	Devlet Anaokulu	515,66
40	Dumlupınar	Gazi İlköğretim Okulu	39.999,23
41	Dumlupınar	Dumlupınar Anaokulu	7.498,90
42	Emet	Muhtelif İlköğretim Okullarının Küçük Onarımı	23.564,40
43	Emet	3 Eylül İlköğretim Okulu	9.384,88
44	Emet	Cevizdere Şehitleri İlköğretim Okulu	4.999,90
45	Emet	Mehmet Akif Ersoy İlköğretim Okulu	6.445,46
46	Emet	Örencik İlköğretim Okulu	8.098,43
47	Gediz	Muhtelif İlköğretim Okullarının Küçük Onarımı	23.968,47
48	Gediz	Sazköy İlköğretim Okulu	11.564,00
49	Gediz	Zafer ve Fırdan İlköğretim Okulları	14.160,00
50	Gediz	Cebrail ve Gazi İlköğretim Okulları	9.654,76
51	Gediz	Yeşilçay İlköğretim Okulu	18.005,38
52	Gediz	Üzümlü İlköğretim Okulu	7.375,00
53	Gediz	Zafer İlköğretim Okulu	37.170,00
54	Gediz	Mehmetcik İlköğretim Okulu	49.560,00
55	Hisarcık	Muhtelif İlköğretim Okullarının Küçük Onarımı	26.876,29
56	Hisarcık	Dereköy İlköğretim Okulu	9.000,00
57	Hisarcık	Hasanlar İlköğretim Okulu	11.492,24
58	Hisarcık	Cumhuriyet İlköğretim Okulu	13.644,34
59	Hisarcık	Hisarcık Anaokulu	10.000,00
60	Hisarcık	Atatürk İlköğretim Okulu	9.179,00
61	Pazarlar	Pazarlar İlköğretim Okulu	24.854,89
62	Pazarlar	Sofular İlköğretim Okulu	79.998,78
63	Pazarlar	Yakuplar İlköğretim Okulu ve Ortaöğretim Tesis Alanı İfraz	16.815,00
64	Simav	Muhtelif İlköğretim Okullarının Küçük Onarımı	133.117,90
65	Simav	Y.Koyuncuoğlu İÖÖ. Kız Mes.Lisesi ve Halk Eğt.Mer.Pars.Çal.	10.000,00
66	Simav	Çamlık İlköğretim Okulu	11.500,00
67	Simav	Atatürk İlköğretim Okulu	13.882,70
68	Simav	Çaysimav İlköğretim Okulu	9.969,86
69	Simav	Çitgöl İlköğretim Okulu	13.977,38
70	Simav	Dağardı	9.986,34
71	Simav	Demirci İlköğretim Okulu	11.905,56
72	Simav	Dört Eylül İlköğretim Okulu	13.954,47
73	Simav	Gülizar Eren İlköğretim Okulu	13.954,05
74	Simav	Hisarbey İlköğretim Okulu	13.952,91
75	Simav	Kestel İlköğretim Okulu	9.999,32
76	Simav	Kuşu Nurullah Bayram İlköğretim Okulu	10.999,96
77	Simav	Naşa İlköğretim Okulu	13.977,73
78	Simav	Yemişli İlköğretim Okulu	13.965,30
79	Simav	Yeşilköy İlköğretim Okulu	11.941,60
80	Şaphane	Şaphane İlköğretim Okulu	33.329,10
81	Şaphane	75. Yıl İlköğretim Okulu ve Karamanca İÖÖ. Zemin Etüdü	17.945,08
82	Tavşanlı	Muhtelif İlköğretim Okullarının Küçük Onarımı	47.451,34
83	Tavşanlı	Ayvalı İlköğretim Okulu	8.850,00
84	Tavşanlı	Kuruçay İlköğretim Okul	9.628,00
85	Tavşanlı	Güzelyurt İlköğretim Okulu	10.100,80
86	Tavşanlı	Tunçbilek İlköğretim Okulu	9.440,00
87	Tavşanlı	M.Tarhan İlköğretim Okulu	9.440,00
88	Tavşanlı	Fatih İlköğretim Okulu	14.278,00
89	Tavşanlı	Tepecik İlköğretim Okulu	12.036,00
90	Tavşanlı	Beyköy	10.620,00
91	Tavşanlı	Dağçeşme İlköğretim Okulu	36.068,71
92	Tavşanlı	Arslanbey İlköğretim Okulu	36.068,71
93	Tavşanlı	Kız Mes.Lis,H.Çeşme ve Moymul İÖÖ. Zemin Etü.İhale İlan Bed	13.550,11
<b>T O P L A M</b>			<b>1.589.426,08</b>

**İL MİLLİ EĞİTİM MÜDÜRLÜĞÜ 2011 YILI BAKANLIK BÜTÇESİNDEN YAPILAN FAALİYETLER (ORTAÖĞRENİM ONARIM)**

SIRA NO	İLÇESİ	FAALİYET KONUSU	TUTARI (TL)
1	Merkez	Fatih Anadolu ve Aysel Selahattin Erkasap Güzel San.Lisesi	20.000,00
2	Merkez	Kılıçaslan ve Ahmet Yakupoğlu Güzel Sanatlar ve Spor Lisesi	24.989,88
3	Merkez	Nafi Gural Fen Lisesi	38.881,00
4	Merkez	Sosyal Bilimler Lisesi	39.024,10
5	Merkez	Seyitömer Çok Programlı Lisesi	14.903,40
6	Merkez	Ticaret Meslek Lisesi	29.858,72
7	Merkez	Imam Hatip Lisesi	65.000,00
8	Altıntaş	Zafertepe Zalköy Çok Programlı Lisesi	14.927,00
9	Altıntaş	Imam Hatip Lisesi	13.842,48
10	Altıntaş	Çok Programlı, Anadolu Öğretmen Liseleri ve Halk Eğitim Merke	24.760,60
11	Aslanapa	Anadolu Öğretmen Lisesi	11.300,00
12	Çavdarhisar	Çok Programlı Lisesi	29.280,00
13	Domaniç	Anadolu Öğretmen Lisesi	10.308,79
14	Domaniç	Imam Hatip Lisesi ve Çok Programlı Lise	14.988,36
15	Dumlupınar	Dumlupınar Lisesi	23.249,54
16	Emet	Çok Programlı Lisesi	68.381,00
17	Emet	Anadolu Öğretmen Lisesi	14.897,50
18	Emet	Örencik Lisesi	26.845,00
19	Emet	Anadolu İmam Hatip Lisesi ve Anadolu Lisesi	12.154,00
20	Gediz	Anadolu Lisesi	40.692,01
21	Gediz	Teknik ve Endüstre Meslek Lisesi	14.998,13
22	Gediz	Ticaret Meslek Lisesi	37.996,00
23	Gediz	Halk Eğitim Merkezi ve Akşam Sanat Okulu	28.792,00
24	Gediz	Kız Meslek Lisesi	80.527,33
25	Gediz	Ş.Hüseyin Gürlekli Anadolu Sağlık Meslek Lisesi	49.560,00
26	Gediz	Fen Lisesi, Anadolu Öğretmen Lisesi ve Halk Eğitim Merkezi	23.909,00
27	Hisarçık	Ticaret Meslek Lisesi	6.380,56
28	Hisarçık	Imam Hatip Lisesi	5.546,00
29	Hisarçık	Anadolu Öğretmen Lisesi	7.847,00
30	Pazarlar	Anadolu Öğretmen Lisesi	10.268,36
31	Pazarlar	Çok Programlı Lisesi	19.404,51
32	Şaphane	Cumhuriyet Çok Programlı Lisesi	39.494,69
33	Simav	Ticaret Meslek Lisesi	13.664,00
34	Simav	Anadolu Sağlık Meslek Lisesi	24.995,35
35	Simav	Anadolu İmam Hatip Lisesi	14.870,23
36	Simav	Cumhuriyet Lisesi	17.851,50
37	Simav	Anadolu Öğretmen Lisesi	28.663,40
38	Simav	Kuşu Çok Programlı Lisesi	25.952,92
39	Simav	Ticaret Meslek ve Anadolu Ticaret Meslek Lisesi	13.637,73
40	Simav	Mesleki Eğitim Merkezi	74.340,00
41	Simav	Teknik ve Endüstre Meslek Lisesi	79.060,00
42	Tavşanlı	Anadolu Lisesi	51.684,00
43	Tavşanlı	Atatürk Anadolu Lisesi	53.985,00
44	Tavşanlı	Cumhuriyet Anadolu Lisesi	52.746,00
45	Tavşanlı	Tunçbilek Lisesi	14.366,50
46	Tavşanlı	Teknik ve Endüstri Meslek Lisesi	81.302,00
47	Tavşanlı	Ticaret Meslek Lisesi	111.451,00
48	Tavşanlı	Rehberlik ve Araştırma Merkezi	31.559,10
49	Tavşanlı	Anadolu Sağlık Meslek Lisesi	9.999,32
50	Tavşanlı	Anadolu İmam Hatip Lisesi	63.130,00
51	Tavşanlı	İMKB Anadolu Öğretmen Lisesi	29.771,40
52	Tavşanlı	Fen Lisesi	56.492,50
<b>T O P L A M</b>			<b>1.712.528,91</b>

**İL MİLLİ EĞİTİM MÜDÜRLÜĞÜ 2011 YILI BAKANLIK BÜTÇESİNDEN YAPILAN FAALİYETLER (YAPIM)**

SIRA NO	İLÇESİ	FAALİYET KONUSU	TUTARI (TL)
1	Altıntaş	Altıntaş Merkez Anaokulu Yapımı	136.994,00
<b>T O P L A M</b>			<b>136.994,00</b>

**KÜLTÜR VE TURİZM İL MÜDÜRLÜĞÜ**  
**2011 YILI PERFORMANS HEDEFİ TABLOSU**

<b>İdare Adı</b>	İl Kültür ve Turizm Müdürlüğü			
<b>Amaç</b>	İldeki kültür ve sanat faaliyetlerine her türlü destek sağlanarak ilin sosyal, kültürel ve sanat yaşamını çeşitlendirmek ve zenginleştirmek			
<b>Hedef</b>	Kültürel varlıklarımızın tespiti yapılarak, ilimize gelen yerli ve yabancı turistlere tanıtılması ve doküman vererek yararlanılması sağlanacaktır.			
<b>Performans Hedefi</b>	Kültürel değerlerin tanıtımının yapılması.			
<b>Açıklamalar</b>	İlimize gelecek olan yerli ve yabancı turistlere İlimizi tanıtıcı dokümanlar hazırlanarak dağıtılacaktır.			
<b>Performans Göstergeleri</b>	<b>2011</b>			
1	Yapılacak Envanter Çalışmaları kitap haline getirilmesi	500		
<b>Açıklamalar</b>	İlimize ait kültürel değerlerimizin tanıtımı için Kültür Envanteri hazırlanması			
2	Basilip ve dağıtılacak broşür sayısı	2.000		
<b>Açıklamalar</b>	İlimize gelen yerli ve yabancı turistlere dağıtılmak üzere İlimizi tanıtıcı broşür hazırlanması			
3	Çoğaltılıp dağıtılacak cd sayısı	6.000		
<b>Açıklamalar</b>	İlimize gelen yerli ve yabancı turistlere dağıtılmak üzere İlimizi tanıtıcı CD çoğaltılarak, dağıtılması.			
4	Yapılacak olan kitap, broşür, afiş vb. tanıtıcı doküman adeti	2.000		
<b>Açıklamalar</b>	İlimizde bulunan termal turizm merkezlerinin broşür ve CD'lerinin hazırlanarak yerli ve yabancı			
5	Yapılacak olan kitap, broşür, afiş vb. tanıtıcı doküman adeti	2.000		
<b>Açıklamalar</b>	İlimizde bulunan şehitliklerin broşür ve CD'leri hazırlanacaktır.			
<b>Faaliyetler</b>	<b>Kaynak İhtiyacı (2011) TL</b>			
	<b>Bütçe</b>	<b>Bütçe Dışı</b>	<b>Toplam</b>	
1	Kültürel değerlerimizi tanıtan envanter çalışması	5.000,00	0,00	5.000,00
2	Kültürel değerlerimizi tanıtan afiş ve broşür hazırlanması	5.000,00	0,00	5.000,00
3	İlimizin tarihi ve doğal zenginliklerini tanıtan CD hazırlanması veya çoğaltılması	5.000,00	0,00	5.000,00
4	İlimizdeki Termal Turizm Merkezlerini tanıtımına yönelik kitap, broşür ve afiş çalışmasının yapılması	5.000,00	0,00	5.000,00
5	Başkomutan Milli Park alanları ve Şehitliklerin daha iyi tanıtılması için broşür, CD, kitapçık, vb. tanıtıcı dokümanlar hazırlanması	3.500,00	0,00	3.500,00
<b>Genel Toplam</b>		<b>23.500,00</b>	<b>0,00</b>	<b>23.500,00</b>

**2011 YILI PERFORMANS GERÇEKLEŞMESİ**

1-	2010 Yılında 500 adet bastırıldığı için 2011 yılında bastırılmamıştır.
2-	İl Özel İdare bütçesinden 4.000 adet Kütahya İl Haritası ve Kent Planı bastırılmıştır. İl Özel İdare bütçesinden 2.000 adet Kütahya Tanıtım Kitapçığı bastırılmıştır. İl Özel İdare bütçesinden 2.000 adet Hayme Ana bastırılmıştır. İl Özel İdare bütçesinden 3.000 adet Körüklü Çanta bastırılmıştır. İl Özel İdare bütçesinden 3.000 adet Tanıtım Kiti bastırılmıştır. (Ödeneğin bir kısmı 2010 yılından aktarılmıştır.)
3-	2011 Yılında 5000 adet Türkçe CD, 4000 adet Türkçe DVD, 4000 adet İngilizce DVD bastırılmıştır. Gerçekleşme Oranı: %146
4	İl Özel İdare bütçesinden 5.000 adet Kütahya Termal Turizm Kitapçığı bastırılmıştır. Gerçekleşme Oranı: %250
5-	Başkomutan Milli Park alanları ve Şehitlikler ile ilgili araştırmalar devam etmektedir.

## KÜLTÜR VE TURİZM İL MÜDÜRLÜĞÜ

### 2011 YILI PERFORMANS HEDEFİ TABLOSU

<b>İdare Adı</b>	İl Kültür ve Turizm Müdürlüğü			
<b>Amaç</b>	İlimizdeki yüksek turizm potansiyelini harekete geçirerek alternatif turizm türlerini geliştirmek; İlin turizm kaynaklarının ulusal ve uluslar arası düzeyde tanıtımını yaparak, yılın hen mevsiminde turizm hizmeti verilmesini sağlamak ve böylece yerli ve yabancı turist sayısını arttırmaktır.			
<b>Hedef</b>	İlimizin tarihi, doğal ve turizm değerlerini ulusal ve uluslar arası alanda tanıtmak amacıyla, belediyelerin, sivil toplum kuruluşlarının, turizm sektörünün ve ilgili diğer kurumların katılımı ile ulusal ve uluslar arası düzeyde etkin bir tanıtım ve pazarlama faaliyeti yürütülecektir. İlin tanıtımında katkısı olacak ürünlerin markalaşması için çalışmalar yapılacaktır.			
<b>Performans Hedefi</b>	Halkımızın sosyal yaşamına katkıda bulunmak amacıyla sosyal, kültürel ve sanatsal etkinlikler düzenlemek, sergiler açmak, önemli gün ve aylarda organizasyonlar yapmak, çeşitli materyallerle halkı bilinçlendirmek.			
<b>Açıklamalar</b>	:			
İlimize gelecek olan yerli ve yabancı turistlere İlimizi tanıtıcı dökümanlar hazırlanması				
<b>Performans Göstergeleri</b>	<b>2011</b>			
1	Katılınacak olan fuar sayısı	2		
<b>Açıklamalar</b>	:			
İlimizin tanıtımını sağlamak üzere yurt içinde düzenlenecek olan fuarlara katılacaktır.				
<b>Faaliyetler</b>	<b>Kaynak İhtiyacı (2011) TL</b>			
	<b>Bütçe</b>	<b>Bütçe Dışı</b>	<b>Toplam</b>	
1	Turizm fuarlarına yılda en az iki kez olmak üzere, özel turizm firmaları ile birlikte katılım sağlanarak, stand açılması ve İlin turizm ve kültür değerlerinin tanıtımı ve pazarlaması	21.500,00	0,00	21.500,00
<b>Genel Toplam</b>		<b>21.500,00</b>	<b>0,00</b>	<b>21.500,00</b>

### 2011 YILI PERFORMANS GERÇEKLEŞMESİ

1- Müdürlüğümüzce EMITT 2012 Doğu Akdeniz Uluslararası Seyahat ve Turizm Fuarı stand kirası 2011 Mali yılında ödenmiştir. Müdürlüğümüzce İzmir Travel Turkey Turizm Fuarı Expo Termal Turizm Fuarına katılmış olup, benzin ve akaryakıt giderleri İl Özel İdaresince karşılanmıştır.

Gerçekleşme Oranı: %100

## KÜLTÜR VE TURİZM İL MÜDÜRLÜĞÜ

### 2011 YILI PERFORMANS HEDEFİ TABLOSU

<b>İdare Adı</b>	İl Kültür ve Turizm Müdürlüğü		
<b>Amaç</b>	İlimizdeki yüksek turizm potansiyelini harekete geçirerek alternatif turizm türlerini geliştirmek; İlin turizm kaynaklarının ulusal ve uluslar arası düzeyde tanıtımını yaparak, yılın hen mevsiminde turizm hizmeti verilmesini sağlamak ve böylece yerli ve yabancı turist sayısını arttırmaktır.		
<b>Hedef</b>	Sivil mimarlık örneği taşıyan ve koruma altına alınan tescilli yapıların turizme kazandırılması ve gelecek kuşaklara aktarılması sağlanacaktır.		
<b>Performans Hedefi</b>	Tarihi ve kültürel varlıklarımızı restore etmek ve şehrin tarihi dokusunu korumak.		
<b>Açıklamalar</b>	: Tarihi ve kültürel varlıklarımızı restore ederek, gelecek kuşaklara bırakmak.		
<b>Performans Göstergeleri</b>	<b>2011</b>		
1 Rölöve- restorasyon ve restitüsyon yapılacak çalışmaların sayısı	2		
<b>Açıklamalar</b>	: İzmir Röleve Anıtlar Müdürlüğü ile işbirliği yapılarak restorasyonlar gerçekleştirilecektir.		
<b>Faaliyetler</b>	<b>Kaynak İhtiyacı (2011) TL</b>		
	<b>Bütçe</b>	<b>Bütçe Dışı</b>	<b>Toplam</b>
1 Tescilli ve mülkiyeti İl Özel İdaresine ait tarihi evlerde, rölöve, restorasyon ve restitüsyon çalışmalarının yapılması	20.000,00	0,00	20.000,00
<b>Genel Toplam</b>	<b>20.000,00</b>	<b>0,00</b>	<b>20.000,00</b>

### 2011 YILI PERFORMANS GERÇEKLEŞMESİ

- 1- Tescilli ve mülkiyeti İl Özel İdaresine ait tarihi evlerde, rölöve, restorasyon ve restitüsyon çalışmalarının yapılması İl Özel İdaresince yapılmaktadır.



**KÜLTÜR VE TURİZM İL MÜDÜRLÜĞÜ**  
**2011 YILI PERFORMANS HEDEFİ TABLOSU**

<b>İdare Adı</b>	İl Kültür ve Turizm Müdürlüğü			
<b>Amaç</b>	İlimizdeki doğal ve kültürel varlıkları, ören yerlerin asıllarına uygun olarak ortaya çıkarılmasını sağlayarak, turizme kazandırmak ve gelecek kuşaklara aktarmaktır.			
<b>Hedef</b>	Arkeolojik kurtarma kazıları gerçekleştirilerek tarihi gün yüzüne çıkmasını sağlamak.			
<b>Performans Hedefi</b>	Tarihi ve Kültürel varlıkları korumak			
<b>Açıklamalar</b>	İlimiz tarihi ve kültürel değerlerinin arkeolojik kurtarma kazıları ile turizme kazandırılması			
<b>Performans Göstergeleri</b>	<b>2011</b>			
1	Tarihi ve kültürel varlıkları korumak için yapılacak kazılar	1		
<b>Açıklamalar</b>	Kültürel değerlerimizin yeryüzüne çıkartılması için yapılacak olan arkeolojik kurtarma kazıları ile turizme kazandırılacaktır.			
<b>Faaliyetler</b>	<b>Kaynak İhtiyacı (2011) TL</b>			
	<b>Bütçe</b>	<b>Bütçe Dışı</b>	<b>Toplam</b>	
1	İlimiz tarihi ve kültürel değerlerinin turizme kazandırılması için yapılacak olan arkeolojik kurtarma kazıları	5.000,00	0,00	5.000,00
<b>Genel Toplam</b>		<b>5.000,00</b>	<b>0,00</b>	<b>5.000,00</b>

**2011 YILI PERFORMANS GERÇEKLEŞMESİ**

<b>1-</b>	2011 yılı içinde Aslanapa İlçesi Tokul Köyünde arkeolojik kurtarma kazısı yapılmış olup, giderleri Bakanlığımızca gönderilen 15.000.-TL ödenekten karşılanmıştır. 2011 yılı içinde Çavdarhisar İlçesi Aizanoi Antik Kentinde arkeolojik kurtarma kazısı yapılmış olup, giderleri Bakanlığımızca gönderilen 100.000,00.-TL ödenek ve Sponsor olarak Anemon Otelin yapmış olduğu 100.000,00.-TL. ödenek ile karşılanmıştır. Gerçekleşme Oranı: %100
-----------	--

**KÜLTÜR VE TURİZM İL MÜDÜRLÜĞÜ 2011 YILI BAKANLIK BÜTÇESİNDEN YAPILAN FAALİYETLER**

SIRA NO	İLÇESİ	FAALİYET KONUSU	TUTARI (TL)
1	Simav	Dere Islahı (Kuşu Belediyesi)	25.000,00
2	Pazarlar	Kanalizasyon Yapımı (Sofular Belediyesi)	25.000,00
3	Aslanapa	Parke Taşı ve Bordür Yapımı (Aslanapa Merkez)	30.000,00
4	Dumlupınar	Şehitlik Anıtpark Çevre Düzenlemesi (Dumlupınar Merkez)	150.000,00
5	Pazarlar	Belediye Gençlik ve Kültür Merkezi Yapımı (Sofular Belediyesi)	150.000,00
6	Simav	Kültür Evi Yapımı (Kuşu Belediyesi)	200.000,00
7	Çavdarhisar	Aizanoi Kazı Çalışmaları	300.000,00
8	Tavşanlı	Göbel Kaplıcaları Nazım İmar Planı ve Uygulama İmar Planı Yapım	50.000,00
9	Merkez	Kültür ve Turizm Müdürlüğü Hizmet Binası Deprem Güçlendirme İ	25.000,00
10	Merkez	Vahitpaşa Kütüphanesi Büyük Onarım, Güçlendirme ve Tadilat Prj.	7.000,00
11	Tavşanlı	Yol Düzenleme İşi (Tepecik Belediyesi)	50.000,00
<b>T O P L A M</b>			<b>1.012.000,00</b>

## ÇEVRE VE ŞEHİRCİLİK İL MÜDÜRLÜĞÜ 2011 YILI DİĞER FAALİYETLERİ

SIRA NO	FAALİYET KONUSU	MİLLİ YATIRIM
1	KBYS Yaklaşık Maliyet ve Hakediş Modülü (İlave Kullanıcı) Alımı	2.800,00
2	Gyobal Navigasyon Satellite System (GNSS) Alıcısı ve Çevre Birimi	19.989,20
3	Binek Oto Tamiri	799,62
<b>T O P L A M</b>		<b>23.588,82</b>

## AİLE VE SOSYAL POLİTİKALAR İL MÜDÜRLÜĞÜ

### 2010 YILI PERFORMANS HEDEFİ TABLOSU

<b>İdare Adı</b>	Aile ve Sosyal Politikalar İl Müdürlüğü		
<b>Amaç</b>	ŞHÇEK Genel Müdürlüğüne bağlı Kütahya İl Sosyal Hizmetler Müdürlüğü bünyesindeki Bakıma ve Korumaya Muhtaç çocuk ve Yaşlıların giyim ihtiyaçlarını karşılamak		
<b>Hedef</b>	Kurumumuzda bakım ve koruma altında kalan yaşlı ve çocuklarımızı memnun etmek		
<b>Performans Hedefi</b>	Bayramlarda yaşlı ve cocuklarımızı giyim kuşamlarını karşılamak ve onların hoşnutluğunu kazanmak.		
<b>Açıklamalar</b>	:		
	Bayram öncesi alımlar gerçekleştirilecek olup, bayrama yeni elbiselerle girmeleri sağlanarak mutluluklarının artırılması sağlanmaya çalışılacaktır,		
<b>Performans Göstergeleri</b>	<b>2011</b>		
1	Giysi Alınacak Çocuk ve Yaşlı Sayısı	247	
<b>Açıklamalar</b>	:		
	Huzur evinde kalan yaşlılarımızla sevgi evlerinde kalan çocuklarımızın ihtiyaçlarına göre giysi alımı yapılacaktır.		
<b>Faaliyetler</b>	<b>Kaynak İhtiyacı (2011) TL</b>		
	<b>Bütçe</b>	<b>Bütçe Dışı</b>	<b>Toplam</b>
1	Giysi Alımı Gerçekleştirilecektir.	10.000,00	0,00
<b>Genel Toplam</b>		<b>10.000,00</b>	<b>0,00</b>
		<b>10.000,00</b>	<b>10.000,00</b>

### 2011 YILI PERFORMANS GERÇEKLEŞMESİ

1-	İl Müdürlüğümüz ve bağlı kuruluş müdürlüklerinde korunma ve bakım altında kalan çocuk, genç ve yaşlıların ihtiyaçlarını karşılamak amacıyla bayramlarda 3.549,10.-TL tutarında giysi alımı gerçekleştirilmiştir.
Performans	:247
Gerçekleşen	:247
Gerçekleşme Oranı	: %100

## AİLE VE SOSYAL POLİTİKALAR İL MÜDÜRLÜĞÜ

### 2010 YILI PERFORMANS HEDEFİ TABLOSU

<b>İdare Adı</b>	Aile ve Sosyal Politikalar İl Müdürlüğü			
<b>Amaç</b>	Halkımızın özürlü maaşı dosya incelemelerinin süratle yaparak onların mağdur olmaması sağlanacaktır.			
<b>Hedef</b>	Tüm taleplerin değerlendirilerek olumlu sonuçlanmasını sağlamak.			
<b>Performans Hedefi</b>	2011 yılında tüm talepleri değerlendirmek			
<b>Açıklamalar</b>	: İl Müdürlüğünde yeterli sosyal hizmet uzmanı bulunmadığından hizmet alımı kanalıyla 2 adet sosyal hizmet uzmanı çalıştırılarak özürlü maaşı dosya incelemeleri yapılacaktır.			
<b>Performans Göstergeleri</b>	<b>2011</b>			
1	Taleplerin karşılanma oranı	%80		
<b>Açıklamalar</b>	: Yıl içinde özürlü maaşı için mürücaat eden kişilerin tamamının incelemeleri sonuçlandırılmaya çalışılacaktır.			
<b>Faaliyetler</b>	<b>Kaynak İhtiyacı (2011) TL</b>			
	<b>Bütçe</b>	<b>Bütçe Dışı</b>	<b>Toplam</b>	
1	Sosyal Hizmet Uzmanı Çalıştırılması	65.000,00	0,00	65.000,00
<b>Genel Toplam</b>		<b>65.000,00</b>	<b>0,00</b>	<b>65.000,00</b>

### 2011 YILI PERFORMANS GERÇEKLEŞMESİ

1- Müracatların talepleri doğrultusunda işlemler olabilecek en kısa sürede tamamlanmıştır. 2 Sosyal Çalışmacı için 2011 yılında 56.000,00.-TL tutarında ödeme yapılmıştır.

Performans :700  
Gerçekleşen :610  
Gerçekleşme Oranı : %87

## AİLE VE SOSYAL POLİTİKALAR İL MÜDÜRLÜĞÜ

### 2010 YILI PERFORMANS HEDEFİ TABLOSU

<b>İdare Adı</b>	Aile ve Sosyal Politikalar İl Müdürlüğü		
<b>Amaç</b>	Kütahya Sosyal Hizmetler İl Müdürlüğüne bağlı Kuruluşların Hizmet Binalarının Boya badana ve Tamir bakımlarının yapılaak kullanışlı halde tutmak.		
<b>Hedef</b>	Hizmet binalarının kullanışlı bakımlı halde tutmak ve en iyi şekilde hizmet verilmesini sağlamak.		
<b>Performans Hedefi</b>	Hizmet binalarının bakımlı, kullanışlı ve temiz halde bulundurmak		
<b>Açıklamalar</b>	:		
Ödenekler çerçevesinde benaların bakım ve onarımları yapılacaktır.			
<b>Performans Göstergeleri</b>	<b>2011</b>		
1	Erken evlilik durum tespit çalışması	% 100	
<b>Açıklamalar</b>	:		
Kuruluşların talepleri doğrultusunda işlem yapılacaktır.			
<b>Faaliyetler</b>	<b>Kaynak İhtiyacı (2011) TL</b>		
	<b>Bütçe</b>	<b>Bütçe Dışı</b>	<b>Toplam</b>
1	Boya badana ve tamir işleri	20.000,00	109.775,13
	<b>Genel Toplam</b>	<b>20.000,00</b>	<b>129.775,13</b>

### 2011 YILI PERFORMANS GERÇEKLEŞMESİ

- 2011 yılında 38.949,76.-TL tutarında PVC yapımı, 90.825,37.-TL tutarında balkon korkuluk yapımı İl Müdürlüğünüz bağlı kuruluş müdürlüklerinin hizmet binası bakım ve onarım gideri olarak İl Özel İdare bütçesinden karşılanmıştır.

**GENÇLİK VE SPOR İL MÜDÜRLÜĞÜ**  
**2010 YILI PERFORMANS HEDEFİ TABLOSU**

<b>İdare Adı</b>	Gençlik ve Spor İl Müdürlüğü		
<b>Amaç</b>	Gençlerin ve Vatandaşlarımızın fizik, güç ve moral yeteneklerini sağlayan spor faaliyetlerini sevk ve idare etmek, hizmetinde bulunmak, bunun için gerekli tedbirleri almak; Milli Eğitim Müdürlüğü ile işbirliği içerisinde faaliyetleri çoğaltmak, okul spor kulüplerini yaygınlaştırmak; Spor Yapmak isteyen herkese ve spor kulüplerine yeterli tesisi hazırlamak.		
<b>Hedef</b>	Halkımızın ihtiyaçları doğrultusunda sportif etkinliklere katılabilmesi için spor tesisleri ve sportif amaçlı kullanılacak tesislerin tamiri, bakımı ile yapımı sağlanacaktır.		
<b>Performans Hedefi</b>	Yapımı düşünülen spor tesislerinden beşinin yapımını plan döneminde bitirmek ve mevutların onarımını gerçekleştirmek		
<b>Açıklamalar</b>	Spor tesisi olmayan ilçelerimizden en az beşine spor tesisleri yapmak ve diğer spor tesislerimizin onarımını yapmak		
<b>Performans Göstergeleri</b>	<b>2011</b>		
1	Ödüllendirilecek sporcu sayısı	10	
<b>Açıklamalar</b>	Başarılı Sporcular ödüllendirilecektir.		
2	Her Yıl Bakım ve Onarımı Yapılan Spor Tesisi Sayısı	5	
<b>Açıklamalar</b>	Merkez ve ilçelerde talepler doğrultusunda spor tesisleri onarımı yapılacaktır.		
3	Cimlendirilecek futbol sahaları sayısı (Altıntaş-Domaniç)	2	
<b>Açıklamalar</b>	Toprak olan sahalar cimlendirilerek futbol oynamaya uygun hale getirilecektir.		
4	Yapımı Devam Eden İlçe Spor Salonlarındaki Fiziki Gerçekleşme Seviyesi (Ç.hisar,Şaphane,Aslanapa)	En az %65	
<b>Açıklamalar</b>	Devam eden spor salonlarının Ç.hisar-Şaphane ilçelerinin tamamlanması ve Aslanapa ilçesine başlanmaya çalışılacaktır		
5	Işıklandırma ve Tribün Yapılacak tesis sayısı (Yeşilay)	1	
<b>Açıklamalar</b>	Yılı içinde tamamlanmaya çalışılacaktır.		
6	Futbol sahalarının tribün üzerinin kapatılacak tesis sayısı (Simav, Gediz)	2	
<b>Açıklamalar</b>	Tribünler kapatılarak seviricilerin rahat mac izlemesi sağlanacaktır.		
7	Semt şhası yapımı (Simav İlçesi Gökler)	1	
<b>Açıklamalar</b>	Belde gençlerine spor yapma imkan sağlanacaktır		
8	Büyük köylerde bulunan futbol sahalarının bakım ve onarımı	2	
<b>Açıklamalar</b>			
9	Sentetik çime dönüştürülecek stad (Gediz)	1	
<b>Açıklamalar</b>	Saha sentetik yapılarak sürekli müsabaka yapılı hale getirilecektir		
10	Isıtma sistemi yapılacak tesis sayısı (Gediz ve Emet)	2	
<b>Açıklamalar</b>	Spor salonlarımızın ısıtma sistemleri yapılacaktır		
<b>Faaliyetler</b>	<b>Kaynak İhtiyacı (2011) TL</b>		
		<b>Bütçe</b>	<b>Bütçe Dışı</b>
			<b>Toplam</b>
1	Ödül, İkramiye ve Benzeri Ödemeler	10.000,00	0,00
2	Merkez ve 12 İlçedeki Spor Tesislerinin Onarımı	45.000,00	0,00
3	İlçe Futbol Sahası Çimlendirilmesi (Altıntaş-Domaniç)	40.000,00	0,00
4	Spor Salonu Yapımı (Altıntaş, Aslanapa, Çavdarhisar)	100.000,00	0,00
5	Yeşilay Futbol Sahası Işıklandırma ve Tribün Yapımı	40.000,00	0,00
6	Spor Sahaları Tribün Kapatma (Simav-Gediz)	20.000,00	0,00
7	Gökler Belediyesi 1 Adet Semt Sahası Yapım İşi	10.000,00	0,00
8	Beyce ve Büyük Köylerde Bulunan Futbol Sahalarının Bakım ve Onarımı	10.000,00	0,00
9	İlçe Sahası Suni Çime Dönüştürülmesi (Gediz)	70.000,00	0,00
10	İlçe Spor Tesisleri Isıtma Sisteminin Yapılması (Gediz - Emet)	5.000,00	0,00
<b>Genel Toplam</b>		<b>350.000,00</b>	<b>0,00</b>
			<b>350.000,00</b>

## 2011 YILI YAPILAN ÇALIŞMALAR SONUCU PERFORMANS GERÇEKLEŞMESİ

- 1 Performans Programında görüldüğü üzere 10 başarılı sporcu, antrenör ve takımın ödüllendirileceği performans göstergesi belirlenmiş olup; başarılı 6 sporcu ve 3 antrenör ödüllendirilmiştir.  
Performans Göstergesi : 10 (Sporcu, Antrenör ve Takım)  
Gerçekleşen : 6 Sporcu ve 3 Antrenör  
Geçekleşme Oranı : %90
- 2 Performans Programında görüldüğü üzere 5 tesisin bakım ve onarımlarının yapılması performans göstergesi belirlenmiş olup; Merkez, Simav, Tavşanlı, Gediz ve Domaniç İlçeleri Spor Tesislerinin eksiklikleri ve yapılması gereken bakım ve onarımları yapılmış, diğer ilçelerinde yüzeysel bakım ve onarımlarında kullanılmak üzere boya ve inşaat malzemesi ihtiyaçları giderilmiştir.  
Performans Göstergesi : 5 Tesis  
Gerçekleşen : 5 Tesis  
Geçekleşme Oranı : %100
- 3 Performans Programında toprak olan 2 sahanın çimlendirilerek futbol oynamaya uygun hale getirilmesi performans göstergesi belirlenmiş olup; bu ödenekle 2011 yılında 2 sahaya çimlendirme yapılması maliyet itibari ile mümkün olmadığı tespit edilmiştir. 2012 yılında ayrılan ödeneklerle Domaniç ilçe sahasının sentetik çime dönüştürülmesi ve Altıntaş ilçe sahasının da çimlendirilmesi işlerinin yapılması planlanmaktadır.  
Performans Göstergesi : 2 Tesis  
Gerçekleşen : 0 Tesis  
Geçekleşme Oranı : % 0
- 4 Performans Programında yapımı devam eden ilçe spor salonlarındaki fiziki gerçekleştirme seviyesinin en az %65 performans göstergesi belirlenmiş olup; Çavdarhisar ilçe spor salonunda fiziki gerçekleştirme seviyesi %90 seviyesine ulaştırılmış olup, Şaphane ilçesinde bu seviye %40 seviyelerine getirilmiştir. Aslanapa ilçesinde ise inşaata başlamak için yeterli ödeneğin olmaması sebebi ile salon inşaatına başlanılamamıştır.  
Performans Göstergesi : %65  
Gerçekleşen : %66  
Geçekleşme Oranı : %43
- 5 Performans Programında Tavşanlı İlçe Stadının TFF 1. Lig kriterlerine uygun hale getirilmesi performans göstergesi belirlenmiş olup; Stad 1. Lig kriterlerine uygun hale getirilmiştir.  
Performans Göstergesi : %65  
Gerçekleşen : %66  
Geçekleşme Oranı : %43
- 6 Performans Programında görüldüğü üzere 2 tesisin tribünlerinin üzerleri kapatılması performans göstergesi belirlenmiş olup; bu ödenekle 2011 yılında 2 tesisin tribünlerinin üzerlerinin kapatılması itibari ile mümkün olmadığı tespit edilmiştir. 2012 yılında ayrılan ödeneklerle yapılması planlanmaktadır.  
Performans Göstergesi : 2 Tesis  
Gerçekleşen : 0 Tesis  
Geçekleşme Oranı : %0
- 7 Performans Programında Gediz İlçesi Gökler Beldesinin semt sahasının yapılması performans göstergesi belirlenmiş olup; 2011 yılında ayrılan ödenekle Gediz İlçesi Gökler Beldesinin semt sahasının yapılması maliyet itibari ile mümkün olmamaktadır. İleriki yıllarda ayrılan ödeneklerle yapılması planlanmaktadır.  
Performans Göstergesi : 1 Tesis  
Gerçekleşen : 0 Tesis  
Geçekleşme Oranı : %0
- 8 Performans Programında büyük köylerde bulunan futbol sahalarının bakım ve onarımlarının yapılması performans göstergesi belirlenmiş olup; bu ödenekle 2011 yılında büyük köylerde bulunan futbol sahalarının bakım ve onarımlarının yapılması mümkün olmamaktadır. İleriki yıllarda ayrılan ödeneklerle yapılması planlanmaktadır.  
Performans Göstergesi : 2 Tesis  
Gerçekleşen : 0 Tesis  
Geçekleşme Oranı : %0
- 9 Performans Programında Gediz İlçe Stadının sentetik çime dönüştürülmesi işi performans göstergesi belirlenmiş olup; bahse konu stad sentetik çime dönüştürülerek 03.10.2011 tarihinde geçici kabulü yapılmıştır  
Performans Göstergesi : 1 Tesis  
Gerçekleşen : 1 Tesis  
Geçekleşme Oranı : %100
- 10 Performans Programında Gediz ve Emet İlçe Spor Salonlarının ısıtma sistemlerinin yapılması performans göstergesi belirlenmiş olup; Emet İlçe Spor Salonunun doğalgaza dönüştürülmesi tamamlanmıştır. Ancak Gediz İlçe Spor Salonunun ısıtma sistemi ödenek yetersizliği nedeni ile yapılamamıştır.  
Performans Göstergesi : 2 Tesis  
Gerçekleşen : 1 Tesis  
Geçekleşme Oranı : %50

**GENÇLİK VE SPOR İL MÜDÜRLÜĞÜ 2011 YILI DİĞER FAALİYETLERİ**

SIRA NO	İLÇESİ	FAALİYET KONUSU	
1	Merkez	Başarılı Sporcu ve Antrenörlerin Ödüllendirilmesi	1.890,00
2	Merkez	Tribün Önü ve Merdiven Alimünyum Korkuluk,Damperli Cam Yapımı	1.800,68
3	Merkez	Dumlupınar Yüzme Havuzu Esanjörlerinin Yenilenmesi	13.039,59
4	Merkez	Kapı Kilit Malzemeleri ve Güvenlik Kamerası Alımı	11.003,50
5	Merkez	Spor Malzemeleri Deposu Fayans ve Karo Döşemesi Yapımı.	1.770,00
6	Merkez	Su Deposu, Su Pompası Malzemeleri ile Su Malzemeleri Alımı	1.375,05
7	Mer.ve12 İlçe	Boya ve Elektrik Malzemeleri ile Gübre ve Çim Tohumu Alımı	20.924,54
8	Merkez	Dumlupınar Yüzme Havuzu Seramik,Derz,Dolgu ve Havuz Derzi Ypm.	1.180,00
9	Merkez	Dumlupınar Stadyumu Drenaj ve Boru Hattının Yenilenmesi	14.123,42
10	Mer.ve12 İlçe	Çim Kalıp Kesme Makinesi Alımı.	12.000,00
11	Merkez	Yüzme Havuzu ve Tenis Kortu Bakım, Onarımı	14.077,19
12	Tavşanlı	Kamera ve Güvenlik Sistemi Alımı.	14.578,90
13	Gediz	Gediz İlçe Spor Salonu PVC Pencere Yapımı ve Çatı Oluğu Tamiri	16.639,80
14	Merkez	D.pınar Spor Sal. Elektrik Hatları Değişimi ve Fotoselli Kapı Bakımı	6.364,54
15	Domaniç	Domaniç İlçe Futbol Sahası Telörgü Boyanması	5.841,00
16	Merkez	Güreş Salonu İç Duvarları Deri Kaplaması	3.000,00
17	Emet	Spor Salonu Elektrik Tesisatı Ölçü Devresindeki Sayacın Değiştirilmesi	472,00
18	Altıntaş-Doma	Altıntaş ve Domaniç İlçe Futbol Sahalarının Çimlendirilmesi	40.000,00
19	Simav	Spor Salonu Basketbol Panyelerinin Yerlerine Montajı	340,00
20	Altıntaş	Altıntaş İlçe Spor Salonu Oyun Alanı Sentetik Zemin Yapımı	11.725,00
21	Dumlupınar	Dumlupınar İlçe Spor Salonu Oyun Alanı Sentetik Zemin Yapımı	5.782,80
22	Çavdarhisar	Çavdarhisar İlçe Spor Salonu İkmal İnşaatı	27.454,16
23	Şaphane	Şaphane İlçesi Prefabrik Tipte Spor Salonu Yapımı	48.626,62
24	Emet	Spor Salonu Isıtma Sis.Doğalgaza Dönüşümü ve İstinat Duv.İhale İlanı	42.499,79
25	Tavşanlı	Ada Stadı Bakım Onarımı ve Muhtelif Malzeme Alımı	213.608,23
26	Tavşanlı	Tavşanlı İlçe Müdürlüğü Sıhhi Tesisat Malzemeleri Alımı	12.482,04
27	Simav-Gediz	Simav ve Gediz Spor Sahaları Trübün Kapatma İşi	20.000,00
28	Gediz	Gökler Beldesi 1 Adet Semt Sahası Yapımı	10.000,00
29	Gediz	Beyce ve Büyük Köylerde Bulunan Futbol Sahalarının Bakım, Onarımı	10.000,00
30	Gediz	Gediz İlçesi Sentetik Çim Yüzeyle Futbol Sahası Yapımı	138.521,73
31	Gediz	Yeşilçay Futbol Sahası İnşaat Malzemesi Alımı	9.923,80
32	Merkez	Basketbol Gençlik Kulübünün Bolu ve Antalya Yolculuğu Yol Masrafları	250,00
33	Merkez	Judo Gençlik Spor Kulübünün Ankara Yolculuğu Yol Masrafları	1.000,00
34	Merkez	Voleybol Spor Malzemeleri Alımı	12.015,94
35	Mer.ve12 İlçe	Spor Malzemeleri Alımı	36.492,80
36	Domaniç	Domaniç İlçe Futbol Sahası Çimlendirilmesi	15.000,00
<b>T O P L A M</b>			<b>795.803,12</b>

**İL EMNİYET MÜDÜRLÜĞÜ 2011 YILI FAALİYETLERİ**

SIRA NO	İLÇESİ	FAALİYET KONUSU	TUTARI (TL)
1	Merkez	Büro Malzemesi Alımı (Set Tipi Koltuk)	1.947,00
2	Merkez	Film Alımı (Fuji 6 Adet)	894,00
3	Merkez	Yazlık Pantolan Alımı (10 Adet), Tişört Alımı (20 Adet)	1.404,00
<b>T O P L A M</b>			<b>4.245,00</b>

**İL EMNİYET MÜDÜRLÜĞÜ 2011 YILI BAKANLIK BÜTÇESİNDEN YAPILAN FAALİYETLER**

SIRA NO	FAALİYET KONUSU		
1	Merkez	Muharebe Elektronik Şube Müdürlüğü Kent Güvenliği Yönetim Odasına Tafişat Alımı	1.947,00
2	Merkez	Toplum Destekli Polislik Büro Amirliĝien Kıyafet Alımı	1.404,00
3	Merkez	Fatih Polis Lojmanlarının Dıř Çephe Isı Yalıtımının Yapılması	29.382,00
4	Merkez	Polis Lojmanlarının Dıř Çephe Isı Yalıtımı, :alkon Kapıları ve Pencerelerinin PVC Yapılması, Isınma Sisteminin Doğalgaza Dönüřtürülmesi ve Daire Giriş Kapılarının Çelik Kapı Yapılması.	269.005,13
5	Merkez	Trafik Tescil Şube Müdürlüğüne Raylı Arşiv Sistemi Yapımı	30.456,98
6	Merkez	Emniyet Müdürlüğü Hiz. Binası Yağmur Olukları Değışimi	1.334,40
7	Merkez	Garaj Büro Amirliĝi Çatı Yenilenmesi	6.945,00
8	Gediz		100.081,95
9	Tavşanlı	Polis Mer. Amirliĝi İfade Alma Odası Reklektif Cam Takımı	1.239,00
<b>T O P L A M</b>			<b>441.795,46</b>

**İL JANDARMA KOMUTANLIĞI 2011 YILI FAALİYETLERİ**

SIRA NO	ALİYET KONU		
1	Merkez	Yoncalı J.Karakol Komutanlıĝı İstihdam Şube Müdürlüğü Giriş Kapısına Kamera Sistemi İle Kayıt Cihazı Takılması (1 Kayıt Cihazı, 11 Kamera 1 Parmak İzi Okuyucu)	7.280,00
<b>T O P L A M</b>			<b>7.280,00</b>



**MERKEZ VE İLÇE  
KÖYLERE HİZMET GÖTÜRME  
BİRLİKLERİNİN FAALİYETLERİ**

**MERKEZ KÖYLERE HİZMET GÖTÜRME BİRLİĞİ 2011 YILI İL ÖZEL İDARE  
BÜTÇESİNDEN YAPILAN FAALİYETLER**

SIRA NO	KÖYÜN ADI	FAALİYET KONUSU	TUTARI (TL)
1	Ağaçköy	Kilit Taşı (2000 m <sup>2</sup> ), Filler Alımı	21.688,40
		YAS Sulama Tesisi ENH İyileştirmesi ve Rögar Yapımı	131.898,00
2	Ağızören	Kilit Taşı (2000 m <sup>2</sup> ), Filler Alımı	21.688,40
3	Ahiler	Kilit Taşı (2000 m <sup>2</sup> ), Filler Alımı	21.688,40
4	Akçamescit	Kilit Taşı (2000 m <sup>2</sup> ), Filler Alımı	21.688,40
5	Akoluk	Köyüçü Yolları Kum Çekimi, Köy Konağı Onarımı	7.711,00
6	Aloğlu	Cami Onarımı	10.793,00
7	Anasultun	Kilit Taşı (1000 m <sup>2</sup> ), Filler Alımı	10.844,20
8	Ayvalı	Mezarlık Duvarı Yapımı	7.320,00
9	Başören	Kilit Taşı (2000 m <sup>2</sup> ), Filler Alımı	21.688,40
10	Bayramşah	İçme Suyu	3.500,00
11	Belkavak	Mezarlık Duvarı Yapımı	15.748,00
12	Büyük Saka	Köyüçü Yolları Kum Çekimi, Mezarlık Duvarı Onarımı	17.625,00
13	Çavuşçiftliği	Cami ve İmamevi Onarımı	20.000,00
14	Çifteoluklar	İmamevi Onarımı	6.737,00
15	Çivli	Köy Konağı Onarımı	5.000,00
16	Çöğürler	İçme Suyu İnşaatı	20.060,00
17	Çubuküçü	Kilit Taşı (2000 m <sup>2</sup> ), Filler Alımı, Köyüçü Yollara Kum Çekimi	23.313,40
18	Darıca	Kilit Taşı (2000 m <sup>2</sup> ), Filler Alımı, Çocuk Oyun Gurubu Yapımı	25.464,40
19	Dedik	Kilit Taşı (2000 m <sup>2</sup> ), Filler Alımı	21.688,40
20	Demirciören	Filler Alımı, Köyüçü Yola Kum Çekimi, Çocuk Oyun Gurubu Yap	67.351,00
21	Demirözü	Filler Alımı	7.080,00
22	Dereköy	YÜS Yenileme Bakım Onarım	153.831,82
23	Doğa	Kilit Taşı (2000 m <sup>2</sup> ), Filler Alımı	21.688,40
24	Doğalar	Kilit Taşı (2000 m <sup>2</sup> ), Filler Alımı	21.688,40
25	Doğarslan	Çocuk Oyun Gurubu Yapımı	3.776,00
26	Doğuluşah	Kilit Taşı (2000 m <sup>2</sup> ), Filler Alımı	21.688,40
27	Elmacık	Kilit Taşı (2000 m <sup>2</sup> ), Filler Alımı	21.688,40
28	Elmalı	Kilit Taşı (2000 m <sup>2</sup> ), Filler Alımı	21.688,40
29	Eskiyüreğil	Filler Alımı	26.550,00
30	EyNEGAZİ	Kilit Taşı (2000 m <sup>2</sup> ), Filler Alımı	21.688,40
31	Fincanburnu	Filler Alımı	10.620,00
32	Gedikoğlu Çiftliği	Kilit Taşı (2000 m <sup>2</sup> ), Filler Alımı	21.688,40
33	Gelinkaya	Mezarlık Duvarı Onarımı	7.345,00
34	Gevrekseydi	Kilit Taşı (2000 m <sup>2</sup> ), Filler Alımı	21.688,40
35	Geven	Köy Konağı Onarımı	3.500,00
36	Göçeri	Kilit Taşı (2000 m <sup>2</sup> ), Filler Alımı	21.688,40
37	Göynükören	Okul Lojmanı ,onarımı	4.315,00
38	Güllüdere	Kilit Taşı (2000 m <sup>2</sup> ), Filler Alımı	21.688,40
39	Gümüş	Kilit Taşı (2000 m <sup>2</sup> ), Filler Alımı	21.688,40
40	Güvem	Kilit Taşı (2000 m <sup>2</sup> ), Filler Alımı	21.688,40
41	İhsaniye	Sulama Havuzu Yapımı	42.893,00
42	İnli	Kilit Taşı (2000 m <sup>2</sup> ), Filler Alımı	21.688,40
43	Merkez Karacaöre	Kilit Taşı (2000 m <sup>2</sup> ), Filler Alımı	32.308,40
44	Karaöz	Kilit Taşı (2000 m <sup>2</sup> ), Filler Alımı	21.688,40
45	Kepez	Köy Konağı Yapımı	12.000,00
46	Kınık	İmamevi Onarımı	13.248,00
47	Kıranşeyh	Mezarlık Duvarı Yapımı	7.781,00
48	Kızılçakaya	Kilit Taşı (2000 m <sup>2</sup> ), Filler Alımı	21.688,40
49	Körpe	Kilit Taşı (2000 m <sup>2</sup> ), Filler Alımı	21.688,40
50	Körs	Kilit Taşı (2000 m <sup>2</sup> ), Filler Alımı	21.688,40
51	Köprüören	Kilit Taşı (1200 m <sup>2</sup> )	12.036,00
52	KumluYurt	Kilit Taşı (800 m <sup>2</sup> ), Filler Alımı	8.689,22
53	Kuyusınir	Kilit Taşı (2000 m <sup>2</sup> ), Filler Alımı	21.688,40
54	Kükürt	Kilit Taşı (2000 m <sup>2</sup> ), Filler Alımı	21.688,40
55	Makasalanı	İçme Suyu Motopomp Alımı	1.800,00
56	Muhatboğazi	Kilit Taşı (2000 m <sup>2</sup> ), Filler Alımı, Köyüçü Yollara Kum Çekimi	24.705,80
57	Nusret	WC ve Gasilhane Yapımı	12.000,00
58	Ortaca	Kilit Taşı (2000 m <sup>2</sup> ), Filler Alımı	21.688,40
59	Pullar	Köyüçü Yolları Kum Çekimi, Kanalizasyon Şebeke Hattı Yapımı	23.646,56
60	Sabuncupınar	Kilit Taşı (2000m <sup>2</sup> ), Arnavut Kaldırımı (2500m <sup>2</sup> ) Filler Alımı	36.688,40
61	Sağırılar	Kilit Taşı (2000 m <sup>2</sup> ), Filler Alımı	21.688,40

**MERKEZ KÖYLERE HİZMET GÖTÜRME BİRLİĞİ 2011 YILI İL ÖZEL İDARE  
BÜTÇESİNDEN YAPILAN FAALİYETLER**

SIRA NO	KÖYÜN ADI	FAALİYET KONUSU	TUTARI (TL)
62	Sekiören	İmamevi Onarımı	11.730,00
63	Seydiköy	Kilit Taşı (2000 m <sup>2</sup> ), Filler Alımı	21.688,40
64	Sırören	Kilit Taşı (2000 m <sup>2</sup> ), Filler Alımı	21.688,40
65	Sobran	Kilit Taşı (2000 m <sup>2</sup> ), Filler Alımı	21.688,40
66	Sökmen	Kilit Taşı (2000 m <sup>2</sup> ), Filler Alımı	21.688,40
67	Suluköy	Kilit Taşı (2000 m <sup>2</sup> ), Filler Alımı	21.688,40
68	Sünnetyeniçe	Kilit Taşı (2000 m <sup>2</sup> ), Filler Alımı	21.688,40
69	Tepeköy	Kilit Taşı (2000 m <sup>2</sup> ), Filler Alımı, Çocuk Oyun Gurubu Yapımı	32.544,40
70	Turgutlar	Kilit Taşı (2000 m <sup>2</sup> ), Filler Alımı	21.688,40
71	Uluköy	Köyüçi Yolları Kum Çekimi	5.310,00
72	Yaylababa	Kilit Taşı (2000 m <sup>2</sup> ), Filler Alımı	21.688,40
73	Yazlıca	İmamevi Yapımı	17.000,00
74	Yeniçe	Kilit Taşı (2000 m <sup>2</sup> ), Filler Alımı	23.080,80
75	Yeniçe	İçme Suyu Motopomp Tamiri, Çocuk Oyun Gurubu Yapımı	4.126,00
76	Yenikızılcaören	Kilit Taşı (2000 m <sup>2</sup> ), Filler Alımı	21.688,40
77	Yeşilbayır	Kilit Taşı (2000m <sup>2</sup> ), Filler Alımı, İçme Suyu Motopomp Tamiri	23.458,40
78	İly.İlt.-Gevrekseydi Yolu	Micir Alımı (96 m <sup>3</sup> )	2.718,72
79	Körs-Afyon İl Sınırı (Oğulbeyli)	Micir Alımı (441.60 m <sup>3</sup> )	12.506,12
80	Kaynarca-Akoluk Yolu	Micir Alımı (480 m <sup>3</sup> )	13.593,60
81	Lütfiye-Eskişehir İl Sınırı (Sandıközü) Yolu	Micir Alımı (230.4 m <sup>3</sup> )	6.524,69
82	Sögüt-Bayramşah Yolu	Micir Alımı (220.8 m <sup>3</sup> )	6.253,05
83	Gazel Yakup-Mahmudiye Yolu	Micir Alımı (249.60 m <sup>3</sup> )	7.068,67
84	Doğa-Ağaçköy Yolu	Micir Alımı (192 m <sup>3</sup> )	5.437,44
85	Merkez Deminciören Köy Yolu	Micir Alımı (336 m <sup>3</sup> )	9.515,52
86	Damlalı Karaağaç-Makasalanı	Micir Alımı (230.4 m <sup>3</sup> )	6.524,69
87	Ky.İly.İlt.-Elmacık Yolu	Micir Alımı (61.44 m <sup>3</sup> )	1.739,98
<b>T O P L A M</b>			<b>1.788.093,68</b>

**MERKEZ KÖYLERE HİZMET GÖTÜRME BİRLİĞİ 2011 YILI KÖYDES BÜTÇESİNDEN YAPILAN  
FAALİYETLER**

SIRA NO	KÖYÜN ADI	FAALİYET KONUSU	TUTARI (TL)
1	Ahiler	İçme Suyu Depo Onarımı	7.330,36
2	Akpınar	İçme Suyu İnşaatı	31.617,18
3	Doğalar	İçme Suyu Depo Onarımı	7.181,38
4	Gümüş	İçme Suyu Depo Yapımı	50.962,93
5	İshakçılar	İçme Suyu Depo Onarımı	10.301,79
6	Kepez	İçme Suyu Depo Yapımı	60.512,89
7	Kızılcaaya	İçme Suyu Depo Onarımı	29.739,49
8	Kozluca	İçme Suyu İnşaatı	12.885,60
9	Kükürt	İçme Suyu Depo Onarımı	4.228,15
10	Tepeköy	İçme Suyu Depo Onarımı	7.907,67
11	Ürünlü Çiftmiği	İçme Suyu Şebeke Hattı İnşaatı	24.596,82
12	Yakaca	İçme Suyu Depo Onarımı	7.615,74
13	Pullar	İçme Suyu Şebeke Hattı İnşaatı	28.462,98
14	Göçeri	İçme Suyu İnşaatı	38.959,10
15	Lütfiye	İçme Suyu İnşaatı	37.674,14
16	Teşvikiye	İçme Suyu Sondajı	9.204,00
17	Kırgıllı-Uluköy	1. Kat Asfalt (1.3 Km)	43.336,92
18	İnli-Çobanlar-Bayat	1. Kat Asfalt (2 Km)	66.672,80
19	İly.İlt.Maracaören-Kızılcaören	1. Kat Asfalt (3.5 Km)	116.676,40
20	Ürünlü-Sögütyaylası-Lütfiye	1. Kat Asfalt (10.5 Km)	280.023,56
21	Dy.İlt.Ahmetoğlu-Besdeğirmen	1. Kat Asfalt (1.9 Km)	50.670,57
22	Teşvikiye-Makasalanı	1. Kat Asfalt (3.2 Km)	85.340,90
23	İly.İlt.-Sünnetyeniçe	1. Kat Asfalt (6 Km)	160.013,32
24	Yaylababa Yol Ayrımı-Aslanapa İlçe Sınırı	1. Kat Asfalt (6.5 Km)	173.347,68
25	Çayca-Sögüt Köy Yolu	1. Kat Asfalt (4.4 Km)	146.678,96
26	İlica-Sırören	1. Kat Asfalt (2.5 Km)	83.340,00
27	Seyitömer-Darıca	1. Kat Asfalt (3.5 Km)	93.341,52
28	İly.İlt.Karsak-Suluköy-Kıranşeyh	1. Kat Asfalt (7.3 Km)	194.683,66
29	Teşvikiye-Makasalanı	2. Kat Asfalt (3 Km)	32.569,92
30	Kırgıllı-Seydiköy-Bayramşah	2. Kat Asfalt (5.5 Km)	59.712,37
<b>T O P L A M</b>			<b>1.955.588,80</b>

**ALTINTAŞ KÖYLERE HİZMET GÖTÜRME BİRLİĞİ 2011 YILI İL ÖZEL İDARE  
BÜTÇESİNDEN YAPILAN FAALİYETLER**

SIRA NO	KÖYÜN ADI	FAALİYET KONUSU	TUTARI (TL)
1	Alibeköy	Parke Taşı (1000 m <sup>2</sup> ) Nakit yardım ve kum bedeli	9.724,00
2	Akça köy	Parke Taşı (1000 m <sup>2</sup> ) 1 ad.Yangın tankeri alımı nakit yardım kum be	14.224,00
3	Altıntaş	Parke Taşı (1000 m <sup>2</sup> ) Nakit yardım ve kum bedeli	9.724,00
4	Aydınlı	Parke Taşı(500 m <sup>2</sup> ) nakit yardım ve kum bedeli	5.362,00
5	Çakırsaz	Parke Taşı (1000 m <sup>2</sup> ) 1 ad.Yangın tankeri alımı nakit yardım kum be	14.424,00
6	Eymir	Parke Taşı (1000 m <sup>2</sup> ) köy içi kum ve nakit yardım	12.384,00
7	Eren	Parke Taşı (1000 m <sup>2</sup> ) Nakit yardım	9.024,00
8	Gecek	Parke Taşı (1000 m <sup>2</sup> ) nakit yardım kum bedeli	12.524,00
9	Genişler	Parke Taşı (1000 m <sup>2</sup> ) 1 ad.Yangın tankeri alımı nakit yardım kum be	14.224,00
10	İşıklar	Parke Taşı (1000 m <sup>2</sup> ) Nakit yardım	9.024,00
11	Kuyucak	Parke Taşı (1000 m <sup>2</sup> ) PVC ve nakit yardım	12.264,00
12	Murathanlar	Parke Taşı (1500 m <sup>2</sup> ) Köy içi kumlama ve nakit yardım	27.036,00
13	Mecidiye	Parke Taşı (1000 m <sup>2</sup> ) Nakit yardım	9.024,00
14	Osmaniye	Parke Taşı (1000 m <sup>2</sup> ) 1 ad.Yangın tankeri alımı	12.524,00
15	Pınarcık	Parke Taşı (1000 m <sup>2</sup> ) kum bedeli ve nakit yardım dalgıç pompa alımı	12.224,00
16	Sadıkkırı	Parke Taşı (500 m <sup>2</sup> ) kum ve nakit yardım	5.712,00
17	Şanlıyurt	Parke Taşı (1000 m <sup>2</sup> ) nakit yardım kumlama	13.224,00
18	Yalnızsaray	Parke Taşı (1000 m <sup>2</sup> ) 1 ad.Yangın tankeri alımı nakit yardım kum be	24.024,00
19	Yayla	Parke Taşı (1000 m <sup>2</sup> ) kum be nakit yardım	15.744,00
20	Yeşilyurt	Parke Taşı (1000 m <sup>2</sup> ) kum yardımı nakit yardım	18.224,00
21	Oysu	1 Ad Yangın tankeri alımı nakit yardı	5.500,00
22	Alıncık	1 Ad Yangın tankeri alımı nakit yardı	5.500,00
23	Gökçeler	1 Ad Yangın tankeri alımı kum yardımı nakit yardım ana okulu	12.200,00
24	Y.Karaağaç	1 Ad Yangın tankeri alımı kum yardımı nakit yardım	5.200,00
25	Yolçatı	1 Ad Yangın tankeri alımı nakit yardım ve kum alımı	19.500,00
26	Beşkarış	1 Ad Yangın tankeri alımı kum alımı nakit yardım mezarlık duvarı t	8.600,00
27	Saraycık	İtfaiye tamiri nakit yardım kum bedeli	6.200,00
28	Aykırıkçı	Kumlama, nakit yardım	8.000,00
29	Karaağaç	Nakit, su deposu elektrik hattı değişimi	2.860,00
30	Pusan Köyü	Nakit yardım kum bedeli	1.700,00
31	Sevdiğin	Nakit yardım kum bedeli okul tamiri	9.700,00
32	Uçhüyük	Kum bedeli, nakit yardım stabilize	3.800,00
33	Yapılcan	Nakit yardım, cami tamiri yardım ve stabilize kum	6.700,00
		Yayla-Osmaniye Yolu 7 km	76.000,00
<b>T O P L A M</b>			<b>432.098,00</b>

**ALTINTAŞ KÖYLERE HİZMET GÖTÜRME BİRLİĞİ 2011 YILI KÖYDES BÜTÇESİNDEN  
YAPILAN FAALİYETLER**

SIRA NO	KÖYÜN ADI	FAALİYET KONUSU	TUTARI (TL)
1	Eren Köy	Sondaj	12.744,00
2	Alibeyköy	Boru değişimi	5.000,00
3	Aykırıkçı	Ayaklı depo tamiri	25.000,00
4	Kuyucak köyü	100 ton ayaklı depo, sondajenh hattı	168.740,00
5	Sevdiğin köyü	100 tonluk depo ve depo dönüşü şebeke hattı	91.540,00
6	Sadıkkırı köyü	Sondaj	20.000,00
7	Şanlıyurt-Uçhüyük	I kat Asfalt 4,2 km	94.325,00
8	Mrk yapılcan	I ve II Kat Asfalt 4.4 km	129.000,00
9	İlt-Karaağaç köyü	Ive II kat Asfalt 1,9 km	29.100,00
10	İlt-Altıntaş yolu	I Kat Asfalt1,4 km	50.000,00
11	Dy.İlt-Sevdiğin yolu II kat asfalt Mecidiye köyü stabilize	Serme Sıkıştırma ve Bitum Bedeli	154.874,34
<b>T O P L A M</b>			<b>780.323,34</b>

**ASLANAPA KÖYLERE HİZMET GÖTÜRME BİRLİĞİ 2011 YILI İL ÖZEL İDARE  
BÜTÇESİNDEN YAPILAN FAALİYETLER**

SIRA NO	KÖYÜN ADI	FAALİYET KONUSU	TUTARI (TL)
1	Abaş	Kilit Taşı (500 m <sup>2</sup> ), Çocuk Oyun Parkı	7.729,00
2	Adaköy	Kilit Taşı (500 m <sup>2</sup> ), Kanalizasyon Yapımı	5.885,44
3	Aslıhanlar	Kilit Taşı (500 m <sup>2</sup> ), Köy Konağı	7.356,12
4	Balbıbababa	Kilit Taşı (500 m <sup>2</sup> ), Çocuk Oyun Parkı	7.729,00
5	Bayat	Kilit Taşı (500 m <sup>2</sup> ), Çocuk Oyun Parkı, WC Yapımı	9.717,00
		Kanalizasyon Yapımı, Cami Çevre Duvarı, Yemekhane Yapımı	6.195,12
6	Bayramşah	Kilit Taşı (500 m <sup>2</sup> ), Kanalizasyon Yapımı, WC Yapımı	8.714,41
7	Bezirgan	Kilit Taşı (500 m <sup>2</sup> ), WC Yapımı	7.067,02
8	Çakmak	Kilit Taşı (500 m <sup>2</sup> ), İmam Evi Yapımı, Çocuk Oyun Parkı	9.709,50
9	Çalköy	Kilit Taşı (500 m <sup>2</sup> ), Kanalizasyon Yapımı	14.808,75
		Düğün Salonu Yapımı, İmam Evi Yapımı	4.603,73
10	Çamdibi	Kilit Taşı (500 m <sup>2</sup> ), WC Yapımı	6.915,98
11	Çamardık	Kanalizasyon Yapımı	593,48
12	Çömlekçi	Kilit Taşı (500 m <sup>2</sup> ), Kanalizasyon Yapımı	5.885,44
13	Çukurca	Kilit Taşı (500 m <sup>2</sup> ), Çocuk Oyun Parkı	7.729,00
		İmam Evi Yapımı, Kanalizasyon Yapımı	3.107,83
14	Dereköy	Kilit Taşı (500 m <sup>2</sup> ), Çocuk Oyun Parkı, Kanalizasyon Yapımı	8.836,83
15	Emrez	Kilit Taşı (500 m <sup>2</sup> ), Çocuk Oyun Parkı, Kanalizasyon Yapımı	8.266,67
16	Esenköy	Kilit Taşı (500 m <sup>2</sup> ), İçme Suyu Dalgıç Pompa Alımı	7.240,15
17	Gölbaşı	Kilit Taşı (500 m <sup>2</sup> ), Çocuk Oyun Parkı	7.729,00
18	Göynükören	Kilit Taşı (500 m <sup>2</sup> ), İçme Suyu Dalgıç Pompa Alımı	7.375,00
19	Haydarlar	Kilit Taşı (500 m <sup>2</sup> ), Kanalizasyon Yapımı, Cami Onarımı	15.790,23
20	Karadeğın	Kilit Taşı (500 m <sup>2</sup> ), Çocuk Oyun Parkı	7.729,00
21	Kureyşler	Çocuk Oyun Parkı	2.714,00
22	Musaköy	Kilit Taşı (500 m <sup>2</sup> ), Çocuk Oyun Parkı, Kanalizasyon Yapımı	10.879,60
23	Nuhören	Kilit Taşı (500 m <sup>2</sup> ), Kanalizasyon Yapımı	6.122,83
24	Ortaca	Kilit Taşı (500 m <sup>2</sup> ), İçme Suyu Dalgıç Pompa Alımı, Köy Konağı Onarım	8.454,60
25	Orenköy	Kilit Taşı (500 m <sup>2</sup> ), Kanalizasyon Yapımı, Köy Konağı Onarımı	59.319,19
26	Pazarcık	Kilit Taşı (500 m <sup>2</sup> ), İçme Suyu Şamandıra Kurulması	6.314,99
27	Saray	Kilit Taşı (500 m <sup>2</sup> ), Çocuk Oyun Parkı	7.729,00
28	Şenişler	Kilit Taşı (500 m <sup>2</sup> ), Çocuk Oyun Parkı, Köy Konağı Yapımı	10.646,25
29	Terziler	Kilit Taşı (500 m <sup>2</sup> ), Çocuk Oyun Parkı	7.729,00
30	Tokul	Kilit Taşı (500 m <sup>2</sup> )	5.015,00
31	Yağcılar	Kilit Taşı (500m <sup>2</sup> ), Çocuk Oyun Parkı, Köy Kon. Çev. Duv. Şadırvan Ypm.	10.389,35
32	Adaköy ve Nuhören Yolu	Alt Temel Malzemesi Alımı	73.278,00
33	Balbıbababa-Pazarcık-Abaş ve Emrez Yolları	Filler Malzemesi Ortak Alımı	51.600,00
<b>T O P L A M</b>			<b>436.905,51</b>

**ASLANAPA KÖYLERE HİZMET GÖTÜRME BİRLİĞİ 2011 YILI KÖYDES BÜTÇESİNDEN  
YAPILAN FAALİYETLER**

SIRA NO	KÖYÜN ADI	FAALİYET KONUSU	TUTARI (TL)
1	Pınarbaşı-Göynükören Arası	1. Kat Asfalt Kaplama (2.5 Km)	66.531,20
2	Grup Yolu-Çamardık Arası	1. Kat Asfalt Kaplama (3.2 Km)	85.159,66
3	Aslanapa-Bezirgan Arası	1. Kat Asfalt Kaplama (5.7 Km)	189.612,32
4	Çamardık (Köy İçi)	Alt Temel Malzeme (2 Km)	11.630,08
5	Ortaca (Köy İçi)	Alt Temel Malzeme (1.3 Km)	7.559,55
6	Bezirgan (Köy İçi)	Alt Temel Malzeme (1.25 Km)	7.268,80
7	Terziler (Köy İçi)	Alt Temel Malzeme (1.2 Km)	6.978,05
8	Göynükören (Köy İçi)	Alt Temel Malzeme (0.7 Km)	4.070,53
9	Çalköy (Köy İçi)	Alt Temel Malzeme (2 Km)	11.630,08
10	Adaköy (Köy İçi)	Alt Temel Malzeme (0.75 Km)	4.361,28
11	Çukurca (Köy İçi)	Alt Temel Malzeme (0.4 Km)	2.326,02
12	Çömlekçi	Depo Yapımı (100 m <sup>3</sup> )	52.193,81
13	Çamdibi	Şebeke Yenilenmesi	43.334,48
14	Tokul	Depo Yapımı (100 m <sup>3</sup> )	51.181,38
15	Nuhören	Ayaklı Depo Onarımı	5.301,50
16	Bayramşah	Depo Onarımı (50 m <sup>3</sup> )	29.186,65
17	Bezirgan	Sondaj Yapımı ve Depo Onarımı (100 m <sup>3</sup> )	23.446,30
<b>T O P L A M</b>			<b>601.771,69</b>

**ÇAVDARHİSAR KÖYLERE HİZMET GÖTÜRME BİRLİĞİ 2011 YILI İL ÖZEL İDARE  
BÜTÇESİNDEN YAPILAN FAALİYETLER**

SIRA NO	KÖYÜN ADI	FAALİYET KONUSU	TUTARI (TL)
1	Afşar	Kilitli Parke Taşı	7.611,00
		Sellektör Binası Yapımı	6.000,00
		Yangın Tankeri Alımı	4.500,00
2	Ağarı	Kilitli Parke Taşı	10.148,00
		Kanalizasyon Boru Alımı	300,00
		Yangın Tankeri Alımı	4.500,00
3	Akpınar	Kilitli Parke Taşı	7.611,00
4	Barağı	İçme Suyu Pompa Alımı	2.400,00
5	Çat	İmam Evi Yapımı	9.000,00
		Kanalizasyon Boru Alımı	150,00
6	Çamköy	Kilitli Parke Taşı	3.045,00
		İmam Evi Yapımı	4.500,00
7	Demirogluk	Kilitli Parke Taşı	7.611,00
		Yangın Tankeri Alımı	4.500,00
8	Doğancılar	Kilitli Parke Taşı	7.611,00
		Yangın Tankeri Alımı	4.500,00
9	Efeler	Kanalizasyon Boru Alımı	1.150,00
10	Efendiköprüsü	Kilitli Parke Taşı	12.148,00
11	Gökağaç	Kilitli Parke Taşı	5.074,00
12	Gökler	Kilitli Parke Taşı	5.074,00
13	Hacımahmut	Kilitli Parke Taşı	10.148,00
		Yangın Tankeri Alımı	4.500,00
14	İlcikören	Kilitli Parke Taşı	10.148,00
		İnşaat Malzemesi Alımı	1.000,00
15	Kızık	Kilitli Parke Taşı	10.148,00
		Yangın Tankeri Alımı	4.500,00
16	Pusatlar	Kilitli Parke Taşı	2.030,00
		İnşaat Malzemesi Alımı	1.000,00
17	Susuzkaya	İçme Suyu İnşaatı	3.600,00
18	Tepecik	Kilitli Parke Taşı	7.611,00
		Yangın Tankeri Alımı	4.500,00
19	Yenicearmutcuk	Düğün Salonu İnşaatı	7.000,00
		Yangın Tankeri Alımı	4.500,00
20	Yeşildere	İçme Suyu İnşaatı	1.000,00
		Kilitli Parke Taşı	7.611,00
21	Zobu	Kilitli Parke Taşı	9.843,00
22	Hacı Mahmut-Camköy-Gökağaç	Grup Köy Yollarına Mıncır Alımı	39.584,00
23	Esatlar-Gökler	Filler Malzemesi Alımı	80.000,00
<b>T O P L A M</b>			<b>316.156,00</b>

**ÇAVDARHİSAR KÖYLERE HİZMET GÖTÜRME BİRLİĞİ 2011 YILI KÖYDES  
BÜTÇESİNDEN YAPILAN FAALİYETLER**

SIRA NO	KÖYÜN ADI	FAALİYET KONUSU	TUTARI (TL)
1	Zobu	Depo Onarımı	17.700,00
2	Gökağaç	Depo Onarımı İlave Şebeke	18.880,00
3	Çat	İlave Şebeke Hattı	10.620,00
4	Dy.İlt.-Demirogluk	1. Kat Asfalt (2 Km)	53.405,00
5	Dy.İlt.-İlcikören-Yenicearmutcuk	1. Kat Asfalt (1.2 Km)	40.054,00
6	Dy.İlt.-Akpınar	2. Kat Asfalt (0.7 Km)	7.618,00
7	Dy.İlt.-Demirogluk	2. Kat Asfalt (3.2 Km)	34.828,00
8	Hacıkebir-Hacımahmut	Asfalt Altyapı (3.8 Km)	16.344,00
9	Afşar-Gökağaç	Asfalt Altyapı (3.8 Km)	11.328,00
10	Kızık Köy İçi	Parke Taşı	20.296,00
11	İlcikören Köy İçi	Parke Taşı	10.148,00
<b>T O P L A M</b>			<b>241.221,00</b>

**DOMANIÇ KÖYLERE HİZMET GÖTÜRME BİRLİĞİ 2011 YILI İL ÖZEL İDARE  
BÜTÇESİNDEN YAPILAN FAALİYETLER**

SIRA NO	KÖYÜN ADI	FAALİYET KONUSU	TUTARI (TL)
1	Aksu	Muhtarlık Binası Boyama ve Parke Taşı (1000 m <sup>2</sup> )	9.888,40
2	Berçin	Koruge Boru Alımı (2.500 mt)	11.461,75
3	Bükerler	Parke Taşı (2025 m <sup>2</sup> )	17.658,70
4	Çakıl	Mahzen ve Köprü Onr.İç.Suyu Boru Al.(70 mt),Parke Taşı(500 m <sup>2</sup> )	5.768,40
5	Çamlıca	Koruge Boru Alımı (450 mt), Parke Taşı (1100 m <sup>2</sup> )	11.618,04
6	Çarşamba	Koruge Boru Alımı (250 mt), Parke Taşı (802 m <sup>2</sup> )	8.124,58
7	Çiftlik	Camii ve Köy Konağı Kalorifer Tesisatı, Parke Taşı (600 m <sup>2</sup> )	7.311,49
8	Çokköy	Koruge Boru Alımı (1.500 mt), Parke Taşı (1.200 m <sup>2</sup> )	17.299,15
9	Domurköy	Mezarlık İhata Duvarı (1020 mt)	5.979,00
10	Durabey	Parke Taşı (1000 m <sup>2</sup> )	8.684,80
11	Erikli	Mezarlık İhata Duvarı	3.700,00
12	Fındıcak	Parke Taşı (500 m <sup>2</sup> )	4.342,40
13	Fıranlar	Köy Kon.Kapı ve Pencere, Koruge Boru Alımı ve Döşemesi(800 mt)	12.160,81
14	Güney	Parke Taşı (1.150 m <sup>2</sup> )	9.987,52
15	Karaköy	Parke Taşı (1.500 m <sup>2</sup> )	13.027,20
16	Karamanlar	İçme Suyu Boru Alımı (350 mt), Parke Taşı (600 m <sup>2</sup> )	5.830,38
17	Kırık	İmam Evi Tamiri	6.500,00
18	Kozcağız	İçme Suyu Boru Alımı ve Döşemesi,(2144 mt),Parke Taşı(400 m <sup>2</sup> )	10.348,20
19	Kozluca	Parke Taşı (600 m <sup>2</sup> )	5.210,88
20	Küçükköy	İçme Suyu Depo Tamiri, Parke Taşı (1000 m <sup>2</sup> )	9.283,53
21	Muhacirler	Mezarlık Tamiri, Parke Taşı Alımı (1250 m <sup>2</sup> )	16.003,20
22	Muratlı	Koruge Boru Alımı (250 mt), Parke Taşı (2400 m <sup>2</sup> )	22.049,55
23	Ortaca	Parke Taşı (1000 m <sup>2</sup> )	8.684,80
24	Safa	Camii Tamiri, İçme Suyu Boru Alımı (2000 mt), Parke Taşı (300 m <sup>2</sup> )	11.047,60
25	Sariot	Remork ve İçme Suyu Boru Alımı (2800 mt), Parke Taşı (1200 m <sup>2</sup> )	25.472,84
26	Saruhanlar	Köy Konağı Zemin Rabıta Kaplaması, Parke Taşı (500 m <sup>2</sup> )	9.342,40
27	Seydikuzu	Camii Tamiri	2.000,00
28	Soğucak	Parke Taşı (600 m <sup>2</sup> )	5.210,88
29	Tıraz	Parke Taşı (700 m <sup>2</sup> )	6.079,36
30	Yeşilköy	Sulama Kanalı Kepçe Çalıştırılması, Parke Taşı (700 m <sup>2</sup> )	11.035,36
<b>T O P L A M</b>			<b>301.111,22</b>

**DOMANIÇ KÖYLERE HİZMET GÖTÜRME BİRLİĞİ 2011 YILI KÖYDES BÜTÇESİNDEN  
YAPILAN FAALİYETLER**

SIRA NO	KÖYÜN ADI	FAALİYET KONUSU	TUTARI (TL)
1	Karaköy	Depo İnşaatı (100 m <sup>3</sup> )	48.852,00
2	Çakıl	Depo İnşaatı (50 m <sup>3</sup> )	30.000,00
3	Tıraz	Depo Tamiratı (50 m <sup>3</sup> )	5.000,00
4	Böçen	Depo İnşaatı (50 m <sup>3</sup> )	59.991,20
5	Bükerler	Depo Onarımı ve Terfi Binası	30.000,00
6	Çakıl	Drenaj ve Kaptaj Yapımı	14.750,00
7	Yeşilköy-Fıranlar	Yol Alt Temel Malzemesi (2.7 Km)	76.941,90
8	Çamlıca-Yeşilköy	Yol Alt Temel Malzemesi (4.5 Km)	16.312,32
9	Aksu-Fındıcak	Yol Alt Temel Malzemesi (9.5 Km)	34.437,12
10	İlçe Merkez-Safa	Yol Alt Temel Malzemesi (1.7 Km)	48.444,90
11	Yeşilköy-Fıranlar, İlçe Merkezi-Sefa 1.Kat + Çamlıca-Yeşilköy ve Aksu-Fındıcak 2. Kat Asfalt	Serme Sıkıştırma ve Bitum Bedeli	154.874,34
<b>T O P L A M</b>			<b>519.603,78</b>

**DUMLUPINAR KÖYLERE HİZMET GÖTÜRME BİRLİĞİ 2011 YILI İL ÖZEL İDARE  
BÜTÇESİNDEN YAPILAN FAALİYETLER**

SIRA NO	KÖYÜN ADI	FAALİYET KONUSU	TUTARI (TL)
1	Alliören	Çekilebilir Yangın Tankı (2.5 Tonluk)	4.500,00
2	Arpalı	Çekilebilir Yangın Tankı (2.5 Tonluk)	4.500,00
3	Ağaç	Çekilebilir Yangın Tankı (2.5 Tonluk)	4.500,00
4	Eydemir	Çekilebilir Yangın Tankı (2.5 Tonluk)	4.500,00
5	Büyükaslıhanlar	Çekilebilir Yangın Tankı (2.5 Tonluk)	4.500,00
6	Alliören	Bilgisayar Alımı (Masaüstü)	750,00
7	Ağaç	Bilgisayar Alımı (Masaüstü)	750,00
8	Büyükaslıhanlar	Bilgisayar Alımı (Masaüstü)	750,00
9	Hamur	Bilgisayar Alımı (Masaüstü)	750,00
10	Yüylük	Bilgisayar Alımı (Masaüstü)	750,00
11	Arpalı	Köy Ekmek Yapma Fırını	4.000,00
12	Küçükaslıhanlar	Köy Ekmek Yapma Fırını	3.500,00
13	Alliören	Köy Ekmek Yapma Fırını	3.500,00
14	Hamur	Köy Ekmek Yapma Fırını	1.500,00
15	Ağaç	Çocuk Oyun Parkı ve Tahtarvalli	4.000,00
16	Arpalı	Çocuk Oyun Parkı ve Tahtarvalli	4.000,00
17	Yüylük	Çocuk Oyun Parkı ve Tahtarvalli	4.000,00
18	Eydemir	Köyiçi Kumlanmasında Filler Malzemesi Alımı	5.600,00
19	Büyükaslıhanlar	Köy Konağı İnşaatı	14.250,00
20	Yüylük	Köy İçi Kumlanmasında Mazot Alımı	400,00
21	Selkisaray	Köy İçi Kumlanmasında İş Makinesi Kiralanması	1.600,00
22	Büyükaslıhanlar	Köy İçi Kilittaşı Malzeme Kenarları Beton	1.500,00
23	Merkez	Özel İdare Hizmet Binası Temizlik, Kaymakamlık Lojmanı Kalorifer Yakımı	18.707,68
24	Merkez	Birlik Cari Harcamalarında Kullanılan	36.324,00
<b>T O P L A M</b>			<b>129.131,68</b>

**DUMLUPINAR KÖYLERE HİZMET GÖTÜRME BİRLİĞİ 2011 YILI KÖYDES  
BÜTÇESİNDEN YAPILAN FAALİYETLER**

SIRA NO	KÖYÜN ADI	FAALİYET KONUSU	TUTARI (TL)
1	Küçükaslıhanlar	Betonarme Gömme Depo (50 m <sup>3</sup> )	55.755,00
2	Büyükaslıhanlar	Betonarme Gömme Depo (100 m <sup>3</sup> )	69.325,00
3	Yüylük	Betonarme Gömme Depo (50 m <sup>3</sup> )	36.403,00
4	Arpalı	İsale Hattı	18.762,00
Not: 2011 Köydes Programındaki İcme Suvu İhaleleri 2012 Yılına Ertelenmiştir.			
<b>T O P L A M</b>			<b>180.245,00</b>



**EMET KÖYLERE HİZMET GÖTÜRME BİRLİĞİ 2011 YILI İL ÖZEL İDARE  
BÜTÇESİNDEN YAPILAN FAALİYETLER**

SIRA NO	KÖYÜN ADI	FAALİYET KONUSU	TUTARI (TL)
1	Abas	Kilitli Parke Taşı (460 m <sup>2</sup> ), Düğün Salonu Onarımı	7.500,00
2	Bahatlar	Kilitli Parke Taşı Alımı (284 m <sup>2</sup> ), Kanalizasyon Onarımı	7.500,00
3	Düşücek	Köy Konağı Onarımı, İmam Evi Onarımı	8.500,00
4	Esatlar	Kilitli Parke Taşı (440 m <sup>2</sup> ), Kanalizasyon Onarımı	8.500,00
5	Eseler	Kilitli Parke Taşı (925 m <sup>2</sup> )	7.500,00
6	Göncek	Kilitli Parke Taşı (845 m <sup>2</sup> )	7.500,00
7	Gürpınar	Kilitli Parke Taşı (400 m <sup>2</sup> ), Köy Konağı Onarımı, Menfez Yapımı	8.500,00
8	İğdeköy	Köy Konağı Onarımı, Düğün Salonu Onarımı	7.500,00
9	İkibaşlı	Mezarlık İhata Duvarı Onarımı, İmam Evi Onarımı	7.000,00
10	Kabaklar	Fosseptik Onarımı	10.500,00
11	Katrandağı	Kilitli Parke Taşı (220 m <sup>2</sup> ), Kanalizasyon Onarımı, Cami Onarımı	7.500,00
12	Kalfalar	WC İnşaatı, Boru Alımı	6.500,00
13	Kayı	İçme Suyu Motor Yenileme, Mezarlık İhata Duvarı ve Kanal İnşaatı	8.500,00
14	Kırgıl	Kilitli Parke Taşı (345 m <sup>2</sup> ), İçme Suyu Depo Onarımı, Minare Yıkın	9.500,00
15	Konuş	Kilitli Parke Taşı (460 m <sup>2</sup> ), Köy Konağı Onarımı	8.000,00
16	Köprüce	Kilitli Parke Taşı (623 m <sup>2</sup> ), İçme Suyu Depo Onarımı	7.500,00
17	Küreci	Okul Onarımı, Mezarlık Onarımı, Konak Onarımı	7.500,00
18	Musalar	Köy Konağı Tamiri	6.500,00
19	Omerfakı	Kilitli Parke Taşı (220 m <sup>2</sup> ), Pompa Binası Onarımı	7.500,00
20	Samrık	Kilitli Parke Taşı (345 m <sup>2</sup> ), İmam Evi Onarımı, Çeşme Onarımı	7.500,00
21	Subak	Köy Konağı Onarımı, Okul Onarımı, İmam Evi Onarımı	7.500,00
22	Sariayak	İmam Evi Tamiri	7.500,00
23	Umutlu	İstinat Duvarı İnşaatı	8.500,00
24	Uzunçam	Kilitli Parke Taşı (460 m <sup>2</sup> ), Konak Onarımı	7.500,00
25	Yarış	Kilitli Parke Taşı (440 m <sup>2</sup> ), Köy Konağı Onarımı, Çeşme Onarımı	8.500,00
26	Yağcık	Kilitli Parke Taşı (730 m <sup>2</sup> )	6.500,00
27	Yaylayolu	Okul Onarımı, İçme Suyu Depo Onarımı	7.000,00
28	Yeniköy	Kilitli Parke Taşı (730 m <sup>2</sup> )	6.500,00
29	Birlik	Huzur Hakkı ve Diğer Birlik Giderleri	82.459,00
			<b>298.959,00</b>

**EMET KÖYLERE HİZMET GÖTÜRME BİRLİĞİ 2011 YILI KÖYDES BÜTÇESİNDEN  
YAPILAN FAALİYETLER**

SIRA NO	KÖYÜN ADI	FAALİYET KONUSU	TUTARI (TL)
1	Ömerfakı	1. Kat Asfalt (5.000 Metre)	172.036,00
2	Esatlar	1. Kat Asfalt (1.300 Metre)	44.000,00
3	Yarış	2. Kat Asfalt (5.700 Metre)	5.700,00
4	Kalfalar	2. Kat Asfalt (2.600 Metre)	28.600,00
5	Kayı	Kilitli Parke Taşı	8.800,00
6	Kırgıl	Kilitli Parke Taşı	
7	Gürpınar	İçme Suyu Depo Yapımı (100 m <sup>3</sup> )	48.970,00
8	Sariayak	İçme Suyu Depo Yapımı (100 m <sup>3</sup> )	48.970,00
9	Yeniköy	İçme Suyu Kaynak Islah Çalışması	27.140,00
10	Subak	İçme Suyu İsale Hattı Yenileme	4.111,00
11	Yağcık	İ.Suyu İsale Hattı Yenileme(Suda Bor Çıktı Prg.İptal Edildi	809,00
<b>T O P L A M</b>			<b>389.136,00</b>

**GEDİZ KÖYLERE HİZMET GÖTÜRME BİRLİĞİ 2011 YILI İŞKUR BÜTÇESİNDEN  
YAPILAN FAALİYETLER**

SIRA NO	FAALİYET KONUSU	TUTARI (TL)
1	Gediz-Altıntaş Yol Güzergahında 2 Ay Süre İle 5 Kişi Temizlik ve Ağaçlandırma Çalışması Yaptı.	10.253,30
<b>T O P L A M</b>		<b>10.253,30</b>

**GEDİZ KÖYLERE HİZMET GÖTÜRME BİRLİĞİ 2011 YILI İL ÖZEL İDARE  
BÜTÇESİNDEN YAPILAN FAALİYETLER**

SIRA NO	KÖYÜN ADI	FAALİYET KONUSU	TUTARI (TL)
1	Abide	Kilit Taşı(750m <sup>2</sup> ),I.Suyu Dalgıç Pompa, Orman Loj.Misafirhane Ypm.	17.880,81
		Köy Yolu İçin Filler Alımı ve 700'lük Koriger Boru Döşemesi(13mt)	1.904,05
2	Akkaya	Kilit Taşı(750m <sup>2</sup> ),I.Suyu 40'lık 1300mt,Knlz.150'lik 2760mt Boru	10.533,06
3	Aksaklar	Kilit Taşı(750m <sup>2</sup> ),I.Suyu Boru Alm.(63'lük250mt)ve İş Mak.Çalıştırma	9.315,50
4	Aliağa	Kilit Taşı(500m <sup>2</sup> ),Umumi WC İnşaatı, Minare İnş.İş Maki.Çalıştırma	9.120,72
5	Alikahya	Kilit Taşı (500 m <sup>2</sup> ),	6.142,75
6	Arıca	Kilit Taşı (1000 m <sup>2</sup> ), Mahalle Yolu Asfalt Hazırlığı Filler Alımı	14.197,68
7	Aşıkpaşa	Kilit Taşı (300 m <sup>2</sup> ), Umumi WC İnşaatı	7.928,05
8	Celtikçi	Kilit Taşı(500m <sup>2</sup> ),Knlz.Sbk'si Boru Alm.200'lük1140mt,500'lük18m	14.233,12
9	Comaklar	Kilit Taşı (500 m <sup>2</sup> ), Köy Fırın İnşaatı	6.461,94
10	Çukurören	Kilit Taşı (500 m <sup>2</sup> )	7.687,50
11	Dede	Kilit Taşı (500 m <sup>2</sup> ), Knlz.İçin 200'lük 1140mt.ve 500'lük 35mt Boru	8.998,85
12	Değirmen	Kilit Taşı (500 m <sup>2</sup> ), Fossepti Ayağına 150'lik 140 Metre Boru	6.125,05
13	Dere	Kilit Taşı (500 m <sup>2</sup> )	5.125,00
14	Dörtdeğirmen	Kilit Taşı (500 m <sup>2</sup> )	5.125,00
15	Ece	Kilit Taşı (750 m <sup>2</sup> ), Cami İnşaatı İşçi Çalıştırılması	3.017,75
16	Göynük	Kilit Taşı (500 m <sup>2</sup> ), Camii Boyanması, Dere için 700'lük 11mt Boru	6.536,28
17	Göynükören	Kilit Taşı (750 m <sup>2</sup> )	7.687,50
18	Gümüslü	Kilit Taşı(750 m <sup>2</sup> ), Kanalizasyon İçin 150'lik 74 Metre Boru Alımı	5.517,94
		Cami İnşaatı İşçi Çalıştırılması, Köy Giriş Çıkışı İçin Filler Alımı	7.327,76
19	Güzüngülü	Kilit Taşı(500m <sup>2</sup> ),Sellekör Binasına Ezme Mak.Alm ve İş Mak.Çalıştırma	7.240,00
20	Hacıbaba	Hazine Arazisinin Tescil İşlemlerinin Yapıtırılması	1.357,00
21	Ilıcasu	Kilit Taşı (500 m <sup>2</sup> ), Dere Islahı İçin İş Mak.Çalıştırma ve Malz.Alım	12.496,46
22	Işıklar	Kilit Taşı (500 m <sup>2</sup> ), Köy İşlerine Makine Caalıştırılması	6.312,75
23	Karaağaç	Kilit Taşı(500m <sup>2</sup> ), Mahalle Yolunun Su Deşarjına 160'lik 144mt Bo	6.277,00
24	Karabacaklar	Kilit Taşı (500 m <sup>2</sup> ), Camii İnşaatına Çimento Alımı	7.522,75
25	Kayacık	Kilit Taşı (500 m <sup>2</sup> )	5.125,00
26	Kıran	Kilit Taşı (500 m <sup>2</sup> )	6.482,00
27	Köpenez	Kilit Taşı (500 m <sup>2</sup> ), Çevre Bağlantı Yolu Asfalt Hazırlığı Filler Alım	11.815,30
28	Kurtçam	Kilit Taşı (500 m <sup>2</sup> ), İçme Suyu Dalgıç Pompa Alımı	9.894,65
29	Muhipler	Toplu Basınçlı Sulama Projesi Teminat Odemesi	22.650,00
30	Pınarbaşı	Kilit Taşı (800 m <sup>2</sup> ), Mesire Alanındaki Binanın Bakım ve Tadilatı	12.472,59
31	Polat	Kilit Taşı (500 m <sup>2</sup> )	6.142,75
32	Samralar	Knlzs.150'lik 14 Metre Boru, Eski Okul Binasının Dügün Salo.Ypm	5.806,95
33	Sandıklı	Kilit Taşı (500 m <sup>2</sup> ), Köy Yolu İçin Filler ve Menfez İçin Boru Alımı	12.681,97
34	Saruhanlar	Kilit Taşı(500m <sup>2</sup> ),Umumi WC İnşaatı,Dere Islahına500'lük42mt Bo	9.204,85
35	Saz	Kilit Taşı (500 m <sup>2</sup> ), Dere Islahı İçin 83 Torba Çimento Alımı	5.623,00
36	Sazak	Kilit Taşı (500 m <sup>2</sup> ), Köy Konağı Bakım ve Tadilatı	12.685,92
37	Soğuksu	Kilit Taşı (8000 m <sup>2</sup> ), Köy Kenarı Ağaçlandırması Çalışmaları	83.154,25
38	Sumaklı	Kilit Taşı (150 m <sup>2</sup> )	1.537,50
39	Tepepınar	Kilit Taşı (500 m <sup>2</sup> )	5.125,00
40	Uğurluca	Kilit Taşı (500 m <sup>2</sup> ), Köy Yoluna menfiz Olarak 700'lük 8mt. Boru	5.785,80
41	Vakıf	Kilit Taşı(500m <sup>2</sup> ),Knlz.ve Menfeze700'lük13mt,200'lük308mt Boru	9.663,76
		İçme Suyu Elektrik Borcu Odemesi ve Dalgıç Pompa Alımı	4.124,32
42	Yağmurlar	Kilit Taşı (500 m <sup>2</sup> ), Köy Fırın İnşaatı	8.453,78
43	Yayla	Kilit Taşı (500 m <sup>2</sup> )	6.142,75
44	Yeğınler	Kilit Taşı (500 m <sup>2</sup> )	6.142,75
45	Yelki	Kilit Taşı (500 m <sup>2</sup> ), Basınçlı Sulama Projesi Teminat Odemesi	17.825,00
		Yelki-Yumurtaş Yoluna 700'lük 33mt Boru ve Köy Fırını İnşaatı	11.808,80

**GEDİZ KÖYLERE HİZMET GÖTÜRME BİRLİĞİ 2011 YILI İL ÖZEL İDARE  
BÜTÇESİNDEN YAPILAN FAALİYETLER**

SIRA	KÖYÜN ADI	FAALİYET KONUSU	TUTARI (TL)
46	Yenigüney	Kilit Taşı (750 m <sup>2</sup> ), I.Suyuna 63'lük 1000mt.Boru ve Kepçe Çalıştırma Köyü Dere Islahı 500'lük 230mt. 600'lük 36mt Beton Büz	13.517,75 15.539,40
47	Yeşilova	Kanalizasyona200'lük1652mt,500'lük42mt. Boru ve Kepçe Kazımı	16.135,80
48	Yumurttaş	Kilit Taşı(250m <sup>2</sup> ),WC PVC Kapı vePenc,Menfeze200'lük21mt Boru	4.026,35
49	24 Köye Seyyar Yangın Malzemeleri	Akkaya, Alikahya, Aşıkpaşa, Çomaklar, Çukurören, Dere, Ece, Göynük, Göynükören, Işıklar, Karaağaç, Karabacalar, Kayacık, Kıran, Köpenez, Polat, Saruhanlar, Saz, Uğurluca, Vakıf, Yayla, Yeğınler, Yenigüney, Yeşilova	25.163,00
50	12 Köy	Çocuk Oyun Parkı (Abide, Aksaklar, Arıca, Ece, Göynükören, Gümüşlü, Hacıbaba, Sandıklı, Saruhanlar, Saz, Yağmurlar, Yayla)	56.997,00
51	Gediz	Birlik Başkanı, Encümen Üyeleri, Memur ve İşçi Maaş ve Ücretleri	58.396,12
52	Gediz	Birlikte işçi olarak çalıştırılan ve işten çıkartılan personele kıdem tazminatı	25.141,44
53	Gediz	Birlik Hizmetlerinde Kullanılmak Üzere Kazıcı ve Yükleyici Kepçe Alm.	146.258,28
54	Gediz	Özel İdare, Köydes ve Birlik İşlerinin Kontrollüğü İşİ Hizmet Alımı	9.204,00
55	Gediz	Birlik, Kaymakamlık Araç Bakım,Onarım,Sigorta, Kasko ve Akaryakıt	10.543,62
56	Gediz	Muhasebe Prg.Sözl.Bed, Kırtasiye,Tlf,ADLS ve Cep Tlf.Odemeleri	15.469,23
57	Gediz	E.Gediz Çıkışı Güv.Kam., Afet Konteynırları Temiz ve Pissu Bağlantısı	6.335,00
58	Yenikent	Spor Sahası Soyunma Odaları Fayans ve Spor Sahasına Boya Alımı	1.124,54
59	Eski Gediz	Spor Sahasının Çimlendirilmesi ve Sulama Sistemi Kurulması	9.730,00
60	Gediz	5 Adet Akülü Sakat Arabası Alımı	18.100,00
61	Gediz	Birlik ve Kaymakamlık Muh.İşleri,Hükümet Kon. Kalorifer Mot.Alm.	12.305,12
62	Gediz	Kaymakam Loj.Zemin Etüdü, Yol Prog.3 Aylık 1 Adet Eskavat.Kiral.	42.421,00
63	Cebraıl	Heyelan Nedeniyle Kayın Cebraıl Yoluna Filler Malzemesi Alımı	10.038,66
64	Gediz	Fen Lisesi Yurdu Çamaşır Makinesi Alımı	1.150,00
65	Gölcük	Gölcük İlköğretim Okulu Bahçesi Kilit Taşı (150 m <sup>2</sup> )	1.327,50
66	Umurbey	Umurbey İlköğretim Okulu Bahçesi Kilit Taşı (650 m <sup>2</sup> )	6.637,50
67	Gediz	MYO. Spor Kompleksi İnşaatı	52.939,17
68	Gediz	İlköğretim Okullarına Alınan Kömürün Tahlil Ettirilmesi	400,00
69	İly.İlt.-Akkaya	1. Kat Asfalt Kaplama (2 Km)	5.229,00
70	Dy.İlt.-Aksaklar-Ova Mh.Yolu	1.Kat Asfalt Mıcır ve Filler Alımı (2.2 Km)	48.713,00
71	Yenigüney-Cebraıl Köy Yolu	1.Kat Asfalt Mıcır ve Filler Alımı (2.2 Km)	54.407,00
72	Yeşilova Köy Yolu	1.Kat Asfalt Mıcır ve Filler Alımı (0.4 Km)	10.052,00
73	Sandıklı-Vakıf Köy Yolu	1.Kat Asfalt Mıcır Alımı (2 Km)	11.866,00
74	Akkaya-İncikler Mahalle Yolu	1.Kat Asfalt Filler Alımı (2.7 Km)	69.014,00
<b>T O P L A M</b>			<b>1.240.602,44</b>

**GEDİZ KÖYLERE HİZMET GÖTÜRME BİRLİĞİ 2011 YILI KÖYDES BÜTÇESİNDEN  
YAPILAN FAALİYETLER**

SIRA	KÖYÜN ADI	FAALİYET KONUSU	TUTARI (TL)
1	İl.İlt.Erdoğmuş-Sandıklı	2. Kat Asfalt Kaplama (5.2 Km)	62.343,47
2	İlçe Merkezi-Yelki	2. Kat Asfalt Kaplama (4.5 Km)	54.188,06
3	İlçe Merkezi-Ece-Sazak	2. Kat Asfalt Kaplama (5.7 Km)	63.396,79
4	İlçe Merkezi-Ece-Sazak	1. Kat Asfalt Kaplama (1 Km)	49.941,54
5	Yeğınler-Cebraıl	1. Kat Asfalt Kaplama (2.5 Km)	124.943,62
6	Hamzabey-Göynükören	1. Kat Asfalt Kaplama (0.5 Km)	24.194,35
7	Güzüngülü-Işıkları	Asfalt Alt Yapı Hazırlama (1 Km)	26.277,83
8	Yeşilova-Düzçamlık Mahallesi	Stabilize Yol (2 Km)	16.937,40
9	İly.İlt.-Yeğınler	Köprü Yapımı (1 Adet)	110.000,00
10	Abide	Parke Taşı Döşemesi (650 m <sup>2</sup> )	7.975,00
11	Göynükören	Drenaj	1.815,00
12	Çomaklar	Drenaj+İsale Hattı	4.895,00
13	Tepepınar	Drenaj+İsale Hattı Yenileme	1.900,00
14	Polat	İsale Hattı Yenileme	8.755,00
15	Karabacalar-Nanifecikler Mh.	İsale Hattı Yenileme	8.430,00
16	Değirmen	15 Tonluk Modüler Su Deposu	19.965,00
17	Kayacık	İsale Hattı Yenileme	7.523,00
18	Saruhanlar	İsale Hattı Yenileme	13.635,00
19	Köpenez	İsale Hattı Yenileme	3.575,00
20	Kıran-Kayadüzü Mahallesi	20 Tonluk Modüler Su Deposu	18.075,00
<b>T O P L A M</b>			<b>628.766,06</b>

**HİSARCIK KÖYLERE HİZMET GÖTÜRME BİRLİĞİ 2011 YILI İL ÖZEL İDARE  
BÜTÇESİNDEN YAPILAN FAALİYETLER**

SIRA NO	KÖYÜN ADI	FAALİYET KONUSU	TUTARI (TL)
1	Alınören	İmam Evi Tamiri, Parke Taşı (588,45 m <sup>2</sup> )	12.519,00
2	Halifeler	İçme Suyu Arama	8.544,00
3	Karaağıl	Su Deposu Onarımı, Mezarlık Duvarı Tamiri	8.019,00
4	Kızılçukur	Köy Umumi WC Yapımı	13.510,00
5	Kutluhallar	İmam Evi Yapımı	9.010,00
6	Kutlubeyler	İçme Suyu ve Atık Su Boruları Döşeme, Yol Genişletme	8.019,00
7	Saklar	Sağlık Evi Onarımı, Kepçe Çalıştırılması, Parke Taşı (904,18 m <sup>2</sup> )	12.519,00
8	Şeyçakır	Okul Bakım ve Onarımı	8.019,00
9	Tokat	Köy Umumi WC Yapımı	8.019,00
10	Yenipınar	Parke Taşı (985 m <sup>2</sup> )	8.019,00
11	Kurtdere	Parke Taşı (1.063,19 m <sup>2</sup> )	8.510,00
12	Örenköy	Parke Taşı (1.067,10 m <sup>2</sup> )	13.044,00
13	Y.Yoncağağaç	İmam Evi Yapımı	9.010,00
14	Ulaşlar	Parke Taşı (1.012,82 m <sup>2</sup> )	8.019,00
15	Sefaköy	Parke Taşı (1.018,99 m <sup>2</sup> )	8.125,00
16	Güldüren	Parke Taşı (963,46 m <sup>2</sup> ), Kepçe Çalıştırılması	8.510,00
17	Beyköy	Parke Taşı (1.120,60 m <sup>2</sup> )	9.010,00
18	Çatak	Parke Taşı (1.063,19 m <sup>2</sup> )	10.510,00
19	Hocalar	Kanalizasyon Yenileme	8.019,00
20	A.Yoncağağaç	Parke Taşı (1.136,16 m <sup>2</sup> )	9.150,00
21	Hamamköy	Parke Taşı (907,05 m <sup>2</sup> )	9.010,00
<b>T O P L A M</b>			<b>197.114,00</b>

**HİSARCIK KÖYLERE HİZMET GÖTÜRME BİRLİĞİ 2011 YILI KÖYDES BÜTÇESİNDEN  
YAPILAN FAALİYETLER**

SIRA NO	KÖYÜN ADI	FAALİYET KONUSU	TUTARI (TL)
1	Örenköy	Köy Yolu Alt Temel Malzemesi (1.5 Km)	23.600,00
2	Güldüren	1. Kat Asfalt (3 Km)	106.200,00
3	Güldüren	2. Kat Asfalt (4 Km)	11.800,00
4	Şeyçakır	İçme Suyu Sondajı	11.300,00
5	Alınören	Terfi Binası, Su Analizi, ENH	7.975,77
6	Beyköy	Terfi Hattı, 100 m <sup>3</sup> Depo Yapımı	59.932,22
7	Yukarı Yoncağağaç	100 m <sup>3</sup> Depo Yapımı	55.460,00
8	Güldüren	Terfi Binası Yapımı	7.975,77
9	Yenipınar	Terfi Binası Yapımı	7.975,77
10	Ulaşlar	Terfi Binası Yapımı	7.975,77
11	Kurtdere	İsale Hattı Yenileme	36.580,00
<b>T O P L A M</b>			<b>336.775,30</b>

**PAZARLAR KÖYLERE HİZMET GÖTÜRME BİRLİĞİ 2011 YILI İL ÖZEL İDARE  
BÜTÇESİNDEN YAPILAN FAALİYETLER**

SIRA NO	KÖYÜN ADI	FAALİYET KONUSU	TUTARI (TL)
1	Akşinik	Köy İçi Menfelerin Yapımına Trilaleks Boru Alımı	2.601,90
		Çocuk Parkı Yapımı	3.068,00
		Yangın Söndürme Tankeri	4.501,70
2	Orhanlar	Parke Taşı Döşemesi İşçilik ve Harfiyat, Çocuk Parkı Yapımı	6.868,00
		Köy Çıkışı Ana Yola Heyelan Duvarı Demir ve Çimento Alımı	4.779,00
		İlkokul Bahçesindeki Eski Binanın Yıkılması	2.500,00
3	Örey	Örey ve Yapak Mahallelerine Çocuk Parkı Yapımı	6.136,00
		Morglu Cenaze Yıkama Aracı	10.998,00
		Fırın Yapımına Malzeme Alımı	3.127,00
4	Yenice	Köy Konağı Tamir, Bakım ve Onarımı İçin Malzeme Alımı	4.855,00
5	Saray	Taş Döşemesi İçin Kepçe Çalıştırılması ve 120 Torba Çimento	3.960,00
		İçme Suyu Deposuna Trafo Kurulması	4.000,00
6	Pazarlar	Damlama Sulama Ekipmanları, Çilek Fidesi, Malç Naylonu , Yarı Bodur Elma fidanı ve Ahududu Fidanı Alımı	40.000,00
7	Pazarlar, Sofular, Yapak	2.Kat Mıcır Asfalt (1.5 Km)	12.879,00
8	Pazarlar, Yakuplar	2.Kat Mıcır Asfalt (1 Km)	
9	Pazarlar, Sofular, Uğurlugüme	2.Kat Mıcır Asfalt (2 Km)	
<b>T O P L A M</b>			<b>110.273,60</b>

**PAZARLAR KÖYLERE HİZMET GÖTÜRME BİRLİĞİ 2011 YILI KÖYDES BÜTÇESİNDEN  
YAPILAN FAALİYETLER**

SIRA NO	KÖYÜN ADI	FAALİYET KONUSU	TUTARI (TL)
1	Saray	Depo Yapımı (75 m <sup>3</sup> )	39.818,76
2	Örey-Yapak Mahallesi	İçme Suyu İsale Hattı	3.304,00
3	Orhanlar	İçme Suyu Drenaj Kaptaj	17.405,00
4	Orhanlar	İçme Suyu Drenaj Kaptaj-400 Metre Boru Alımı	3.700,00
5	Yenice	İçme Suyu Drenaj Kaptaj	6.195,00
6	Merkez Mezarlık Önü-Sofular	2. Kat Asfalt	32.900,00
7	Yenice-Sofular	2. Kat Asfalt	22.000,00
8	Dört Yol Kavşağı	2. Kat Asfalt	16.165,00
<b>T O P L A M</b>			<b>141.487,76</b>

**SİMAV KÖYLERE HİZMET GÖTÜRME BİRLİĞİ 2011 YILI İL ÖZEL İDARE  
BÜTÇESİNDEN YAPILAN FAALİYETLER**

SIRA NO	KÖYÜN ADI	FAALİYET KONUSU	TUTARI (TL)
1	Ahlatlıçeşme	Kilitli Parke Taşı (375 m <sup>2</sup> ), Dügün Salonu İnşaatı Malzeme Alımı	14.974,20
2	Ahmetli	Kilitli Parke Taşı (500 m <sup>2</sup> ),150'lik Boru ve Ek Mlz.leri Alımı(630 m <sup>2</sup> ) 7 Adet 500'lük Beton büz Alımı (8.5 mt), 1. Kat Asfal Mıcır Alımı	7.577,26 2.050,00
3	Akpınar	Kilitli Parke Taşı (375 m <sup>2</sup> ), WC Kapı Pen.Ypm.ve Muh.Mlz Alm.	7.454,83
4	Aksaz	Kilitli Parke Taşı (750 m <sup>2</sup> ), WC Yapımı, 200'lük Boru Alım(497 mt)	11.251,04
5	Aşağıdolaylar	Kilitli Parke Taşı (500 m <sup>2</sup> ), Köprü Yapımına Malzeme Alımı	9.516,70
6	Başkonak	Kilitli Parke Taşı (500 m <sup>2</sup> ), Aşevine Kapı ve Pencere Yapımı	7.109,50
7	Beciler	Kilitli Parke Taşı (500 m <sup>2</sup> ), Muhtelif İnşaatlara Malzeme Alımı	13.505,10
8	Bademli	Kilitli Parke Taşı (500 m <sup>2</sup> ), Köy Odası İnşaatına Malzeme Alımı	9.493,10
9	Bedirler	Kilitli Parke Taşı(500m <sup>2</sup> ), Depo Onarımına Çimento Alımı (100 Torba) Köy Odası Kapı ve Pencere Yapımı Boya ve Yangın Hortumu Alımı	5.664,00 5.530,50
10	Çamlık	Kilitli Parke Taşı (375 m <sup>2</sup> )	3.694,88
11	Çakırlar	Kilitli Parke Taşı (500 m <sup>2</sup> ) Boru, Malzeme ve I.Kat Asfalt Mıcır Alımı Köy Odası ve Kiraz Alım Yeri İçin Mlz.Alm, 150'lik Boru alm.(280mt)	13.413,06 7.724,76
12	Çulhalar	Kilitli Parke Taşı (375 m <sup>2</sup> )	3.739,13
13	Çınarlıdere	Kilitli Parke Taşı (750 m <sup>2</sup> )	7.478,25
14	Güzelyurt	Kilitli Parke Taşı (1000 m <sup>2</sup> ), WC ve Cami İçin Malzeme Alımı	16.518,88
15	Dereyüzüdere	Kilitli Parke Taşı (500 m <sup>2</sup> ), Halk Fırını Yapımı İçin Malzeme Alımı	7.559,38
16	Dereköy	Kilitli Parke Taşı (250 m <sup>2</sup> ), Köy Odası Tamiri	4.416,15
17	Efir	Parke Taşı(500m <sup>2</sup> ),63/10 Atü PVCBoru (1000mt),150'lik Boru(700mt)	10.573,39
18	Eğirler	Kilitli Parke Taşı (500 m <sup>2</sup> ), Dügün Salonu İnşaatına Malzeme Alımı	11.986,44
19	Esenbağ	Kilitli Parke Taşı (375 m <sup>2</sup> ), Depo Onarımı İçin Malzeme Alımı	6.945,19
20	Evciler	Kilitli Parke Taşı(500 m <sup>2</sup> ), Köy Konağı Yapımı, 2.Kat Asf.Mıcır Alımı	14.927,00
21	Gökçeler	Parke Taşı(375m <sup>2</sup> ),Sulam.Kan.Çimento(410Trb.),150'lik Boru (252mt)	7.778,93
22	Gölköy	Kilitli Parke Taşı(500m <sup>2</sup> ), Köy Kon.Kapı Pencere PVC ve Garaj Ypm.	13.115,99
23	Gılmanlar	Kilitli Parke Taşı (750 m <sup>2</sup> ), Muhtelif Köy İnşaatlarına Malzeme Alım Köy Yolu 1-2. Kat Afalt Mıcır Alımı	13.909,00 34.059,52
24	H.Hüs.Efendi	Kilitli Parke Taşı (500 m <sup>2</sup> ), Köy Odası İnş, 150'lik Boru (252 mt)	12.494,50
25	Hamzabey	Kilitli Parke Taşı(375m <sup>2</sup> ), Sosyal Tesis PVC Tavan ve Aşevi Yapım	7.372,26
26	Hıdırdıvan	Kilitli Parke Taşı (250 m <sup>2</sup> ), 200'lük Boru (70 mt) ve Ek Malzemeler	2.926,76
27	Hasanören	Kilitli Parke Taşı(750m <sup>2</sup> ),Cami ve Aşevi İçin Çimento Alımı(400 Trb)	10.339,75
28	Ihlamur	Kilitli Parke Taşı (750 m <sup>2</sup> ), Köy Odası PVC Kapı ve Pencere Yapımı Yavuz Yapımı İçin Malzeme Alımı(970 Torba Çimento, 6 Ton Demir)	10.845,75 16.428,55
29	İmranlar	Kilitli Parke Taşı (1000 m <sup>2</sup> )	9.971,00
30	İnkaya	Parke Taşı(500m <sup>2</sup> ),150'lik 98mt.200'lük 350mt.Boru ve Logar Ypm.	8.038,69
31	Karacaören	Kilitli Parke Taşı (375 m <sup>2</sup> )	3.694,88
32	Karakoca	Kilitli Parke Taşı(500m <sup>2</sup> ),İsale Hattına 63/10Atü 1250mt.PVC Boru 200'lük Boru(1001mt),150'lik Boru(203mt) ve Logar Yapımı	9.646,50 8.217,96
33	Kayaışık	Kilitli Parke Taşı(500 m <sup>2</sup> ), 200'lük Boru(497 mt) ve Ek Malzemeler Aş Evi İnş.Malz.Alımı, Köy Kon.Demir Kapı ve Merd.Korku.Ypm.	8.621,56 5.900,00
34	Kızılcık	Kilitli Parke Taşı(750m <sup>2</sup> ),İsale Hattına 90/10Atü 1250mt PVC Boru Camii ve Köy İçi İstinat Duvarı ile Dügün ve Aşevi Ypm'na Mlz.Alı	12.257,25 6.933,68
35	Kicir	Kilitli Parke Taşı(500m <sup>2</sup> ),Çeşme Onarımına 75 Torba Çimento Alm	5.538,63
36	Koyunoba	Kilitli Parke Taşı(500m <sup>2</sup> ),Köy İçi İstinat Duvarına50 Torba Çim.Alı İsale Hattına1000mt 50mmPE100PN 10Atü ve 150'lik 105mt Boru Gölet Yapımına Nakti Ödenek, 160/16 Atü Boru Alımı (72 Metre)	5.295,25 2.801,80 17.421,36
37	Kurduman	Parke Taşı(375m <sup>2</sup> ),Köyüçi İstinat Duvarı veMamevi İçin Çimen.Alı	5.582,88
38	Külcü	Kilitli Parke Taşı (375 m <sup>2</sup> ), Köy Yolu 1. Kat Asfal Mıcır Alımı Dügün Salonu İnşaatı,Köy Odasının Kapı ve Penceresini PVC Yapı	13.730,19 7.605,10
39	Küplüce	Kilitli Parke Taşı (500 m <sup>2</sup> ), Dügün Salonu İnşaatına Malzeme Alımı	10.012,30
40	Köseler	Kilitli Parke Taşı (500 m <sup>2</sup> )	4.970,75

**SİMAV KÖYLERE HİZMET GÖTÜRME BİRLİĞİ 2011 YILI İL ÖZEL İDARE  
BÜTÇESİNDEN YAPILAN FAALİYETLER**

SIRA NO	KÖYÜN ADI	FAALİYET KONUSU	TUTARI (TL)
41	Mamak	Kilitli Parke Taşı(375m <sup>2</sup> ),WC İnşaatı,75/10 Atü 1700mt Boru Alımı	13.370,13
42	Ortacı	Kilitli Parke Taşı (500 m <sup>2</sup> ),	4.926,50
43	Örenli	Kilitli Parke Taşı (500 m <sup>2</sup> ), Havuz İçin Çimento Alımı (75 Torba)	5.386,70
		Mezarlık İhata Duvarı İçin 150 Torba Çimento ve Halk Fırını İnşaat	4.088,70
44	Örencik	Kilitli Parke Taşı (500 m <sup>2</sup> )	4.985,50
45	Samat	Kilitli Parke Taşı (500 m <sup>2</sup> ), Köy Odası Kapı ve Pencere Yapımı	7.925,50
45	Samat	Köy Yolu Alt Temel Malzeme Alımı, İsale Hattı Kazımı	34.284,80
46	Sarıkaya	Kilitli Parke Taşı (375 m <sup>2</sup> ), Köy Konağı Kapı ve Pencere Yapımı	6.010,63
47	Sarıçam	Kilitli Parke Taşı(350 m <sup>2</sup> ),150'lik 196mt Boru,500'lük 12 Adet Büz	4.794,53
48	Söğüt	Kilitli Parke Taşı(500m <sup>2</sup> ),500'lük 26 Adet(32,50 Metre)Beton Büz	5.966,50
		WC, Düğün Salonu ve Cami İnşaatlarına Malzeme Alınması	8.713,12
49	Sarkatlar	Kilitli Parke Taşı (500 m <sup>2</sup> ), Köy Konağı Tamirine 75 Torba Çimento	5.503,89
50	Sünnetçiler	Parke Taşı(375m <sup>2</sup> ),Köy Odası Kapı,Pen,Değişimi,500'lük 6 Ad.Büz	5.996,93
51	Sudöşeği	Kilitli Parke Taşı (375 m <sup>2</sup> )	3.694,88
52	Taşlık	Kilitli Parke Taşı (375 m <sup>2</sup> )	3.739,13
53	Taşköy	Kilitli Parke Taşı(1.500m <sup>2</sup> ),Aş Evi ve Camii Tamirine Malzeme Alr	20.638,79
54	Toklar	Kilitli Parke Taşı (375 m <sup>2</sup> )	3.739,13
55	Yağıllar	Kilitli Parke Taşı (750 m <sup>2</sup> ), Yangın Hortumu ve Ek Malzemeliri Alı	11.159,75
56	Yağmurlar	Kilitli Parke Taşı (500 m <sup>2</sup> )	4.926,50
57	Yassieynihan	Kilitli Parke Taşı (375 m <sup>2</sup> ), 500'lük Beton Büz (9 Adet, 11,25 mt)	4.054,88
58	Yavu	Kilitli Parke Taşı (1250 m <sup>2</sup> ), İsale Hattına 50/10 Atü 1500 mt Boru	15.036,15
		Camii Tamiratu İçin Kereste Alımı,İstinat Duvarı için 150 trb Çimer	5.961,95
59	Yeşilçam	Kilitli Parke Taşı(375m <sup>2</sup> ),200'lük231 Metre Boru ve Ek Malzemeler	5.268,70
60	Yeniler	Kilitli Parke Taşı(500m <sup>2</sup> ),75/10Atü 1100mt,63/10Atü 1600 mt.Boru	15.121,70
61	Yukarıdolayla	Kilitli Parke Taşı (750 m <sup>2</sup> )	7.478,25
62	Karapınar	Gölet Yeri Kamulaştırma Mahkeme Harçları	7.000,00
63	Kayalidere	Köy Çamisi Onarımına Malzeme Alımı	3.550,00
64	Kapıkaya	Sosyal Tesis Yapımı	11.753,39
65	Pulluca	63mmPE100PN 16Atü 2000mt Boru,Mez.Duvarı 150 Tb.Çimento Alm.	4.581,35
66	Bahtılı	Belde Yolu I. Kat Asfalt Mıcır Alımı	11.526,24
67	Yaykın	Belde Yolu I. Kat Asfalt Mıcır Alımı	34.957,50
68	Efir	Köy Yolu Alt Temel Malzeme Alımı	28.971,36
69	Yeşildere-Eydemir	Mahalle Yolu Alt Temel Malzeme Alımı	65.702,46
70	Yemişli-Maden	Mahalle Yolu Alt Temel Malzeme Alımı	43.188,00
71	Şenköy-Rahimler	Mahalle Yolu Alt Temel Malzeme Alımı	66.906,00
72	Hanlar-Dereyüzüdere	Köprü Yapımı ve Yol Dolgusu, Stabilize	622.450,00
73	Gümüşsu-Bogazköy-Gölköy	Köy ve Belde Yolları Alt Temel Malzeme Alımı	23.683,07
74	Kayalidere-Dereyüzüdere	Köy Yolu Onarım	890.899,80
75	Kaymakamlık	Yazı İşlerine Tarayıcı ve Hükümet Konağı Çevre Düzenlemesi	10.485,06
76	İlçe Tarım Müdürlüğü	Fidan Alımı	58.130,50
77	Kınık Sulama Koop.	Sulama Kanalları İçin 300 Torba Çimento Alımı	2.212,50
78	İlçe Milli Eğitim Müd.	Okul Tiyatro Gösterileri, 19 Mayıs Bayramı Ödül Amaçlı Mlz.	4.980,70
79	Hisarbey Sulama Koop	Sulama Kanalları İçin 203 mt Boru ve Ek Malzemeleri Alımı	7.307,17
80	Çıraklık Eğitim Merke	Öğrenci Pansiyonu Tamiri	4.777,88
81	İlçe Jandarma Kom.	Jandarma Trafik Yeleşi Alımı	2.700,00
82	İlçe Mal Müdürlüğü	Hükümet Konağı Elektrik ve Kalorifer Tesisatı Tamiri	4.517,00
<b>TOPLAM</b>			<b>2.601.666,75</b>

**SİMAV KÖYLERE HİZMET GÖTÜRME BİRLİĞİ 2011 YILI KÖYDES BÜTÇESİNDEN  
YAPILAN FAALİYETLER**

SIRA NO	KÖYÜN ADI	FAALİYET KONUSU	TUTARI (TL)
1	Yağıllar-Akpınar	Köy Yolu 1. Kat Asfalt Kaplama (2.9 Km)	92.395,20
2	Koyunoba	Köy Yolu 1. Kat Asfalt Kaplama (3.0 Km)	97.084,12
3	Kurduman	Köy Yolu 1. Kat Asfalt Kaplama (2.4 Km)	69.171,26
4	Gılmanlar-Maksutlar	Köy Yolu 1. Kat Asfalt Kaplama (1.0 Km)	29.160,88
5	Taşlık-Başkonak	Köy Yolu 1. Kat Asfalt Kaplama (4.5 Km)	71.851,00
6	Yavu-Ortaca	Köy Yolu 1. Kat Asfalt Kaplama (7.4 Km)	197.952,54
7	Hıdırdıvan-Pulluca	Köy Yolu Stabilize (Temel Malzeme 8.1 Km)	160.963,00
8	Hamzabey	İçme Suyu Sondajı	14.726,40
9	Hıdırdıvan	İçme Suyu Sondajı	8.496,00
10	Dereyüzüdere	İçme Suyu Sondajı	5.310,00
11	Çakırlar	İçme Suyu Şebeke Hattı	51.385,46
12	İhlamur	İçme Suyu Şebeke Hattı	18.775,22
13	Aşağıdolaylar	Terfi Tesisi	57.801,10
14	Dağardı	Grup Drenaj	83.336,03
15	Pulluca	Batonarme Gömme Depo (100 m <sup>3</sup> )	58.398,79
16	Bedirler	İsale Hattı	36.634,59
<b>T O P L A M</b>			<b>1.053.441,59</b>

**ŞAPHANE KÖYLERE HİZMET GÖTÜRME BİRLİĞİ 2011 YILI İL ÖZEL İDARE  
BÜTÇESİNDEN YAPILAN FAALİYETLER**

SIRA NO	KÖYÜN ADI	FAALİYET KONUSU	TUTARI (TL)
1	Ayvacık	Köy Kon Balkon Yrım Oyun Parkı ve Bilgisayar Alımı	7.003,55
2	Ayvacık	Parke Taşı Alımı (750m <sup>2</sup> )	7.257,00
3	Çamköy	Bilgisayar Alımı (3 Adet), Parke Taşı (750 m <sup>2</sup> ) Alımı	9.837,66
4	Değirmendere	Oyun Parkı Alımı, Bilgisayar Alımı	4.105,22
5	Değirmendere	İçme Suyu Boru Alımı (450 mt), Parke Taşı Alımı (1000 m <sup>2</sup> )	10.418,50
6	Gaipler	Oyun Parkı Alımı, Bilgisayar Alımı	4.105,22
7	Gaipler	Okul Lojmanı PVC Pencere Yapımı, Yangın Hortumu Alımı	1.920,40
8	Gürkuyu	Oyun Parkı Alımı, Bilgisayar Alımı	4.105,22
9	İnceğiz	Oyun Parkı Alımı, Bilgisayar Alımı	4.105,22
9	İnceğiz	İçme Suyu Boru Alm(150 mt), Parke Taşı Alımı (1000 m <sup>2</sup> )	9.923,50
10	Karakür	Oyun Parkı Alımı Bilgisayar Alımı Umumi WC Yapımı	9.388,80
11	Karamustafalar	Oyun Parkı Alımı Bilgisayar Alımı	4.105,22
12	Karamustafalar	Parke Taşı Alımı (1000 m <sup>2</sup> ) Cami Önü Kanalı Giriş	14.084,00
13	Kızılkoltuk	Bilg Alm Toplantı Sal Rarıta Alm Parke Taşı(2000	23.162,22
14	Uğurlugüme	Oyun Parkı Alımı Bilg Alımı Kanalizasyon Sebeke	14.074,76
15	Merkez	İlçe Çiftçilerine Altın Çilek ve Ceviz Fidanı Dağıtımı	20.000,00
16	Merkez	İlçe Milli Eğitim Müdürlüğü Kitap, Kupa ve Madalya Alımı	1.729,56
17	Merkez	İlçe Jandarma Bölük Komutanlığına Fotokopi Makinesi Alı	500,00
18	Merkez	Kaymakamlık Yazı İşleri Müdürlüğü Laminant Parke Döşe.	1.959,00
<b>T O P L A M</b>			<b>151.785,05</b>

**ŞAPHANE KÖYLERE HİZMET GÖTÜRME BİRLİĞİ 2011 YILI KÖYDES BÜTÇESİNDEN  
YAPILAN FAALİYETLER**

SIRA	KÖYÜN ADI	FAALİYET KONUSU	TUTARI (TL)
1	Ayvacık	İçme Suyu Boru Alımı	3.600,00
2	Gaipler	İçme Suyu Şebeke Yapımı	21.428,19
3	Gaipler	Parke Taşı Alımı (2000 m <sup>2</sup> )	18.880,00
4	Gürkuyu	İçme Suyu Sondaj Yapımı	31.860,00
5	İnceğiz	İçme Suyu Kantarı ve Vantuz Odası Yapımı	10.620,00
6	Karamustafalar	İçme Suyu oru Alımı (4500 mt)	5.400,00
7	Uğurlugüme	Parke Taşı Alımı (1500 m <sup>2</sup> )	14.160,00
8	Uçbaş	II. Kat Asfalt Yol Yapımı (7.6 Km.)	82.500,00
9	İnceğiz	II. Kat Asfalt Yol Yapımı (3.1 Km.) Mücir Alımı (238.08 m <sup>3</sup> )	8.710,28
10	Uğurlugüme	II. Kat Asfalt Yol Yapımı (1.7 Km.) Mücir Alımı (130.56 m <sup>3</sup> )	4.774,57
11	Değirmendere	II. Kat Asfalt Yol Yapımı (5.5 Km.) Filler Alımı (3.300m <sup>3</sup> )	135.900,60
12	K.Koltuk-Topal	Alttemel Yol Yapımı (8.3 Km.) Filler Alımı (4.980m <sup>3</sup> )	205.086,36
<b>T O P L A M</b>			<b>542.920,00</b>



**TAVŞANLI KÖYLERE HİZMET GÖTÜRME BİRLİĞİ 2011 YILI İL ÖZEL İDARE  
BÜTÇESİNDEN YAPILAN FAALİYETLER**

SIRA NO	KÖYÜN ADI	FAALİYET KONUSU	TUTARI (TL)
1	Ağaköy	WC İnşaatı, Köy Konağı ve Parke Taşı (565 m <sup>2</sup> )	13.500,00
2	Akçaköy	Muhtelif Köy İnşaatları ve Parke Taşı (283 m <sup>2</sup> )	5.500,00
3	Akçaşehir	Çok Amaçlı Salon İnşaatı ve Parke Taşı (508 m <sup>2</sup> )	15.000,00
4	Altınova	İçme Suyu İnşaatı	5.000,00
5	Arifler	Çok Amaçlı Salon İnşaatı	9.000,00
6	Arttıranlar	Muhtelif Köy İnşaatları ve Parke Taşı (565 m <sup>2</sup> )	10.000,00
7	Avcılar	Parke Taşı (1356 m <sup>2</sup> )	12.000,00
8	Aydınlar	Köy Konağı İnşaatı ve Parke Taşı (565 m <sup>2</sup> )	30.000,00
9	Ayvalı	Çöp Konteynr (50 Adet), Salon İnş. ve Parke Taşı (1046 m <sup>2</sup> )	38.000,00
10	Başköy	İçme Suyu ve Parke Taşı (531 m <sup>2</sup> )	14.000,00
11	Bozbelen	Muhtelif Köy İnşaatları ve Parke Taşı (565 m <sup>2</sup> )	7.000,00
12	Burhan	Kanalizasyon İnşaatı ve İmamevi İnşaatı	37.000,00
13	Çakıllı	Camii İnş, Çöp Konteynr (20 Adet) ve Çok Amaçlı Salon İnş.	15.000,00
14	Çaldibi	Mezarlık İhata Duvarı ve Parke Taşı (565 m <sup>2</sup> )	7.000,00
15	Çaltılı	Çöp Konteynr(15 Adet), Mez. İhata, Parke Taşı (3016 m <sup>2</sup> )	44.750,00
16	Çamalan	Parke Taşı (791 m <sup>2</sup> )	7.000,00
17	Çayır	Parke Taşı (2373 m <sup>2</sup> )	21.000,00
18	Çayıroluk	İçme Suyu İnşaatı, Camii Tamiri ve Parke Taşı (186 m <sup>2</sup> )	3.600,00
19	Çıkrıcak	Kanalizasyon ve Fosseptik Çukuru	10.000,00
20	Çınarcık	İçme Suyu İnşaatı ve Parke Taşı (565 m <sup>2</sup> )	23.000,00
21	Çobanköy	Çok Amaçlı Salon İnşaatı ve Parke Taşı (1921 m <sup>2</sup> )	38.000,00
22	Çobanlar	Parke Taşı (452 m <sup>2</sup> )	4.000,00
23	Dağdemirli	Mezarlık İhata Duvarı ve Parke Taşı (282 m <sup>2</sup> )	11.000,00
24	Değirmisaz	Muhtelif Köy İnşaatları ve Parke Taşı (1186 m <sup>2</sup> )	14.000,00
25	Derbent	Muhtelif Köy İnşaatları, Köy Konağı, Parke Taşı (1265 m <sup>2</sup> )	17.500,00
26	Derecik	Mezarlık İhata Duvarı ve Parke Taşı (1808 m <sup>2</sup> )	19.000,00
27	Devekayası	Dere Islahı ve Parke Taşı (678 m <sup>2</sup> )	14.000,00
28	Doğanlar	Parke Taşı (1130 m <sup>2</sup> )	10.000,00
29	Dudaş	Muhtelif Köy İnşaatları ve Parke Taşı (1470 m <sup>2</sup> )	17.000,00
30	Dutlar	Çok Amaçlı Salon İnşaatı	10.000,00
31	Dümrek Hüseyin Paşa	Köy Konağı İnşaatı	8.500,00
32	Dümrek Orta	Köprü Menfez	18.200,00
33	Dümrek Ulu	Muhtelif Köy İnşaatları ve Parke Taşı (565 m <sup>2</sup> )	7.500,00
34	Eğriöz	Köprü İnşaatı	10.000,00
35	Elmaağacı	Çocuk Oyun Grubu ve Çok Amaçlı Salon	17.500,00
36	Emirler	Parke Taşı (1470 m <sup>2</sup> )	13.000,00
37	Erikli	Mezarlık İhata Duvarı ve Parke Taşı (338 m <sup>2</sup> )	10.500,00
38	Eşen	Kanalizasyon Alt Yapı İnşaatı	46.000,00
39	Gazelyakup	Kanalizasyon ve Gölet Kamulaştırma	82.000,00
40	Gevrekler	Muhtelif Köy İnşaatları ve Parke Taşı (565 m <sup>2</sup> )	8.000,00
41	Göbel	Kanalizasyon ve Parke Taşı (1695 m <sup>2</sup> )	29.000,00
42	Gökçeyurt	Kanalizasyon ve Parke Taşı (113 m <sup>2</sup> )	4.000,00
43	Gümüş Gölcük	İçme Suyu ve Parke Taşı (565 m <sup>2</sup> )	9.000,00
44	Gümüş Yeni	Köy Konağı İnşaatı	14.500,00
45	İsaköy	Parke Taşı (1017 m <sup>2</sup> )	9.000,00
46	Karacakaş	Çok Amaçlı Salon İnşaatı	12.500,00
47	Karakaya	İçme Suyu, Muhtelif Köy İnşaatları ve Parke Taşı (791 m <sup>2</sup> )	32.500,00
48	Karakışı	İçme Suyu İnşaatı ve Parke Taşı (904 m <sup>2</sup> )	9.000,00
49	Karaköy	Köy Konağı İnşaatı ve Parke Taşı (1130 m <sup>2</sup> )	15.000,00
50	Karapelit	Çok Amaçlı Salon, Cazibeli Su ve Parke Taşı (3276 m <sup>2</sup> )	53.500,00
51	Karcık	İçme Suyu İnşaatı ve Parke Taşı (226 m <sup>2</sup> )	29.000,00
52	Kargılı	Parke Taşı (1243 m <sup>2</sup> )	11.000,00

**TAVŞANLI KÖYLERE HİZMET GÖTÜRME BİRLİĞİ 2011 YILI İL ÖZEL İDARE  
BÜTÇESİNDEN YAPILAN FAALİYETLER**

SIRA	KOYUN ADI	FAALİYET KONUSU	TUTARI (TL)
53	Karlıköy	İçmesuyu, Fosseptik ve Parke Taşı (904 m <sup>2</sup> )	23.000,00
54	Kavaklı	Mezarlık İhata Duvarı ve Parke Taşı 1470 m <sup>2</sup> )	23.000,00
55	Kayaarası	Camii Tamiri ve Parke Taşı (1921 m <sup>2</sup> )	19.000,00
56	Kayıköy	Çöp Konteynr (20 Adet) ve Parke Taşı (2147 m <sup>2</sup> )	24.000,00
57	Kırık Kavak	İçmesuyu İnşaatı ve Parke Taşı (1418 m <sup>2</sup> )	17.550,00
58	Kışla Demirli	Çok Amaçlı Salon İnşaatı	16.000,00
59	Kızıl Çukur	Kanalizasyon İnşaatı, Köprü İnşaatı ve Parke Taşı (282 m <sup>2</sup> )	85.500,00
60	Kızılbük	Parke Taşı (338 m <sup>2</sup> )	3.000,00
61	Kocayeri	İmam Evi Onarımı ve Parke Taşı (508 m <sup>2</sup> )	9.500,00
62	Kozluca	Muhtelif Köy İnşaatları ve Parke Taşı (847 m <sup>2</sup> )	10.500,00
63	Köprücek	Parke Taşı (1470 m <sup>2</sup> )	13.000,00
64	Köreken	İçme Suyu İnşaatı ve Parke Taşı (565 m <sup>2</sup> )	6.000,00
65	Köseler	Camii Onr, Muhtelif Köy İnşaatları ve Parke Taşı (2600 m <sup>2</sup> )	38.500,00
66	Madanlar	Mezarlık İhata Duvarı ve Parke Taşı (339 m <sup>2</sup> )	6.000,00
67	Merkez Yeniköy	Kamulaştırma, Muhtelif Köy İnş. ve Parke Taşı (1130 m <sup>2</sup> )	18.500,00
68	Merkez Gölcük	Çobanevi İnşaatı ve Parke Taşı (565 m <sup>2</sup> )	8.000,00
69	Nusratlar	WC İnşaatı, Filler Malzemesi Alımı ve İçme Suyu İnşaatı	19.000,00
70	Opanözü	Parke Taşı (904 m <sup>2</sup> )	8.000,00
71	Ovacık	İçme Suyu İnşaatı ve Parke Taşı (508 m <sup>2</sup> )	12.500,00
72	Orenköy	Çoban Evi İnşaatı	11.000,00
73	Sekban Demirli	Mezarlık İhata Duvarı ve Parke Taşı (1582 m <sup>2</sup> )	15.000,00
74	Şahin	Kanalizasyon İnşaatı	23.000,00
75	Şahmelek	Kanalizasyon İnşaatı ve Parke Taşı (791 m <sup>2</sup> )	42.000,00
76	Şapçı	Muhtelif Köy İnşaatları ve İmam Evi İnşaatı	10.000,00
77	Şapçı Dede	Camii, WC İnşaatı ve Parke Taşı (678 m <sup>2</sup> )	10.150,00
78	Şenlik	Çamaşılık İnşaatı ve Parke Taşı (904 m <sup>2</sup> )	16.000,00
79	Ulucam	Parke Taşı (1921 m <sup>2</sup> )	17.000,00
80	Uyücek	Çok Amaçlı Salon İnşaatı	12.000,00
81	Yağmurlu	Çöp Kont.(20 Adet), Çok Amç. Sln,Parke Taşı (2147 m <sup>2</sup> )	21.000,00
82	Yataklı	İmam Evi İnşaatı ve Parke Taşı (1017 m <sup>2</sup> )	14.000,00
83	Yörgüç	Çok Amaçlı Salon, İçmesuyu ve Muhtelif Köy İnşaatları	55.500,00
84	Karapelit	Pompaj Sulamasının Cazibe Sulamaya Dönüştürülmesi	50.000,00
<b>T O P L A M</b>			<b>1.588.250,00</b>

**TAVŞANLI KÖYLERE HİZMET GÖTÜRME BİRLİĞİ 2011 YILI KÖYDES BÜTÇESİNDEN  
YAPILAN FAALİYETLER**

SIRA	KÖYÜN ADI	FAALİYET KONUSU	TUTARI (TL)
1	Değirmisaz-Balıköy	1. Kat Asfalt (2 Km)	753.111,40
2	Bozbelen-Yörgüç	1. Kat Asfalt (2.7 Km)	
3	Şapçı-Çamalan	1. Kat Asfalt (5.8 Km)	
4	Göbel Kaplıcaları-Başköy	1. Kat Asfalt (4.5 Km)	
5	Merkez Yeniköy İleti	1. Kat Asfalt (0.7 Km)	
6	Karcık	Asfalt Alt Temel (3 Km)	
7	Şenlik Gümüş Gölcük	Asfalt Alt Temel (3 Km)	
8	Kızılcukur-Güzören Köy Yolu Köprüsü	Köprü İnşaatı	
9	Opanözü	İçme Suyu Sondajı	0,00
10	Merkez Gölcük	İçme Suyu Deposu+ENH.	39.012,75
11	Emirler	İçme Suyu ENH.	6.010,00
12	Yağmurlu	İçme Suyu ENH.	9.474,00
13	Çaldibi	İçme Suyu Isale Hattı	45.283,25
14	Göbel	İçme Suyu Depo Pompa Hattı	14.494,00
15	Burhan	İçme Suyu Şebeke Hattı	13.965,00
16	Uyücek	İçme Suyu Su Deposu	31.606,00
17	Gümüş Gölcük	İçme Suyu Terfi Tesisi	13.800,00
18	Ovacık	İçme Suyu ENH.	14.095,00
19	Eşen	İçme Suyu Şebeke Hattı	46.855,00
20	Kayıköy	İçme Suyu Su Deposu	49.955,00
21	Gevrekler	İçme Suyu Sondajı	9.664,00
22	Karlıköy	İçme Suyu Sondajı	11.564,00
23	Gümüşyeni	İçme Suyu Sondajı	12.744,00
24	Orenköy	İçme Suyu Depo Onarımı	3.990,00
<b>T O P L A M</b>			<b>1.280.035,30</b>

**IV– KURUMSAL KABİLİYET  
VE KAPASİTENİN  
DEĞERLENDİRİLMESİ**

**A – ÜSTÜNLÜKLER**

**B – ZAYIFLIKLAR**

#### IV-KURUMSAL KABİLİYET ve KAPASİTENİN DEĞERLENDİRİLMESİ

##### A – Üstünlükler:

- İl yönetiminin (Vali) desteği
- Karar alma ve icra yetkisi
- Bütçesini kendisinin yapması ve kendi meclisinin onaylaması
- İl Özel İdaresinin idari yapısı
- Yeraltı zenginlikleri
- Ulaşım imkânları ve coğrafik konum
- Deneyimli personel
- İlin kültür ve turizm değerleri açısından zengin oluşu
- Toprak, su ve gıda analiz laboratuvar varlığı
- Altyapı çalışmalarına Valilik desteği
- Üniversitenin varlığı ve öğrenci nüfusu
- Seramik ve çini üretiminde marka oluşu
- İlde göreceli olarak güvenlik sorununun bulunmaması
- Asker Yoğunluğu

## **B – Zayıflıklar:**

- Yatırım tercihlerinin yerinde kullanılamaması
- Eğitim ve sağlıkta kalitenin düşüklüğü
- Kanalizasyon, evsel ve çevresel atıklar
- Hava kirliliği
- Jeotermal kaynakların yeterince kullanılamaması
- Yavaş işleyen bürokrasi
- Tarım arazileri envanterinin yetersizliği
- Kaynak ve müteşebbislik ruhunun yetersizliği
- Çalışanların özlük haklarının yetersizliği ve ücret dengesizliği
- Nitelikli personel eksikliği
- İlçeler ile merkez arası ulaşım sorunu ve kopukluklar
- Turizm çeşitlerinin yeterince tanıtılamaması
- Çevre bilincinin yetersiz oluşu
- İl Özel İdaresi ile ilçe yönetimleri ve belediyeler arasında organizasyon eksikliği
- İstatistik yetersizliği
- 1/100,000’lik çevre düzeni planının uygulamaya girmemesi.

## **V– ÖNERİLER VE TEDBİRLER**

**A – ÖNERİLER**

**B – TEDBİRLER**

## V-ÖNERİ VE TEDBİRLER

### A – Öneriler:

1- Sürekli deęişen Mevzuat karşısında Mahalli İdareler Genel Müdürlüğünce yetkili kişiler tarafından personelin hizmet içi eğitime tabii tutulması veya Bakanlıkça hizmet içi eğitimlerin organize edilmesini sağlanması.

2- Ayrıca, Vibem tarafından teknik konularda, yağmurlama sulama, damlama sulama, köprü, gölet projelerine, kamu binaları inşaatları kontrollük semineri vb. konularda hizmet içi eğitim düzenlenmesi.

3- Bünyesinde hem belediyelerin, hem de İl Özel İdarelerinin teknik yatırımlarını koordine eden, teknik eğitim veren, projelerde teknik kriter koyan bir Genel Müdürlüğü bulunan bir Yerel Yönetimler Bakanlığının Kurulması, bu mümkün olmazsa, İçişleri Bakanlığı Mahalli İdareler Genel Müdürlüğü bünyesinde teknik bir daire başkanlığı kurulması.

### B – Tedbirler:

1- İl Özel İdaresi 2010-2014 Yılları Stratejik Planına göre bütçe hazırlanacak ve bütçe tekliflerinde kurumların plana uygun hareket etmesi sağlanacaktır. Stratejik Plandaki hedeflere ulaşmaya çalışılacaktır.

2-İl Özel İdare Alacakları Titizlikle Takip Edilerek Gelir Kaybı Önlenmeye Çalışılacaktır.

## **EKLER**

- 1 – Üst Yönetici İç Kontrol Güvence Beyanı**
- 2 – Harcama Yetkilisi İç Kontrol Güvence Beyanı**
- 3 – Mali Hizmetler Birim Yöneticisinin Beyanı**



**Ek-2: Üst Yöneticinin Kontrol Güvence Beyanı**

**İÇ KONTROL GÜVENCE BEYANI**

Üst yönetici olarak yetkim dahilinde;

Bu raporda yer alan bilgilerin güvenilir, tam ve doğru olduğunu beyan ederim.

Bu raporda açıklanan faaliyetler için bütçe ile tahsis edilmiş kaynakların, planlanmış amaçlar doğrultusunda ve iyi mali yönetim ilkelerine uygun olarak kullanıldığını ve iç kontrol sisteminin işlemlerin yasallık ve düzenliliğine ilişkin yeterli güvenceyi sağladığımı bildiririm.

Bu güvence, üst yönetici olarak sahip olduğum bilgi ve değerlendirmeler, iç kontroller, iç denetçi raporları ile Sayıştay raporları gibi bilgim dahilinde hususlara dayanmaktadır.

Burada raporlanmayan, idarenin menfaatlerine zarar veren herhangi bir husus hakkında bilgim olmadığını beyan ederim. (Kütahya- /02/2012)

İl Özel İdare Üst Yöneticisi

Kenan ÇİFTÇİ  
Kütahya Valisi

.../02/2012 Genel Sek. Dr.Müh.S.AKKAYA

Not: İşbu belge 17/03/2006 tarih ve 26111 Sayılı Resmi Gazetede yayınlanan “**Kamu İdarelerince Hazırlanacak Faaliyet Raporları Hakkında Yönetmelik**” Gereğince düzenlenmiştir.

### Ek-3: Harcama Yetkilisi İç Kontrol Güvence Beyanı

#### İÇ KONTROL GÜVENCE BEYANI

Harcama yetkilisi olarak yetkim dahilinde;

Bu raporda yer alan bilgilerin güvenilir, tam ve doğru olduğunu beyan ederim.

Bu raporda açıklanan faaliyetler için idare bütçesinden harcama birimimize tahsis edilmiş kaynakların etkili, ekonomik ve verimli bir şekilde kullanıldığını, görev ve yetki alanım çerçevesinde iç kontrol sisteminin idare ve mali kararları ile bunlara ilişkin işlemlerin yasallık ve düzenliliği hususunda yeterli güvenceyi sağladığımı ve harcama birimimizde süreç kontrolünün etkin olarak uygulandığını bildiririm.

Bu güvence, harcama yetkilisi olarak sahip olduğum bilgi ve değerlendirmeler, iç kontroller, iç denetçi raporları ile Sayıştay raporları gibi bilgim dahilinde hususlara dayanmaktadır.

Burada raporlanmayan, idarenin menfaatlerine zarar veren herhangi bir husus hakkında bilgim olmadığımı beyan ederim. (Kütahya- /02/2012)

İl Özel İdare Harcama Yetkilileri

Halil İbrahim ACAR  
Mali Hizmetler Müdürü

Erhan AR  
Destek Hizmetleri Müdürü

Yusuf ÖMÜR  
Bilgi İşlem Müdürü

Harun ZEYBEK  
Yazı İşleri Müdürü

Fatih GÜMÜŞAY  
Ruhsat ve Denetim Müdürü

Emeti ERTAN  
İnsan.Kaynakları ve Eğitim Müdürü

Hasan Ali ÇAKAR  
Kültür ve Sosyal İşler Müdür V.

Fatih GÜMÜŞAY  
İmar ve Kent.İyileştirme Müdür V.

Murat KOYAK  
Su ve Kanal Hiz.Müdür

Süleyman ASLAN  
Yol ve Ulaşım Hizmetleri Müdürü

Güngör ÖZEL  
Plan Proje Yatırım ve İnşaat Müdür V.

Not: İşbu belge 17/03/2006 tarih ve 26111 Sayılı Resmi Gazetede yayınlanan “**Kamu İdarelerince Hazırlanacak Faaliyet Raporları Hakkında Yönetmelik**” Gereğince düzenlenmiştir.

#### **Ek-4: Mali Hizmetler Birim Yöneticisi Güvence Beyanı**

### **MALİ HİZMETLER BİRİM YÖNETİCİSİNİN BEYANI**

Mali hizmetler birim yöneticisi olarak yetkim dahilinde;

Bu idarede, faaliyetlerin mali yönetim ve kontrol mevzuatı ile diğer mevzuata uygun olarak yürütüldüğünü, kamu kaynaklarının etkili, ekonomik, ve verimli bir şekilde kullanılmasını temin etmek üzere iç kontrol süreçlerinin işletildiğini, izlendiğini ve gerekli tedbirlerin alınması için düşünce ve önerilerimizin zamanında üst yöneticiye raporlandığını beyan ederim.

İdaremizin 2011 Yılı Faaliyet Raporunun “III/A-Mali Bilgiler” bölümünde yer alan bilgilerin güvenilir, tam ve doğru olduğunu teyit ederim. (Kütahya- /02/2012)

İl Özel İdaresi Mali Hizmetler Birim Yöneticisi

Halil İbrahim ACAR  
Mali Hizmetler Müdürü

Not: İşbu belge 17/03/2006 tarih ve 26111 Sayılı Resmi Gazetede yayınlanan “**Kamu İdarelerince Hazırlanacak Faaliyet Raporları Hakkında Yönetmelik**” Gereğince düzenlenmiştir.