

Uşak Üniversitesi

2023 Yılı Performans Programı



Uşak Üniversitesi

2023 Yılı

Performans Programı

Hazırlayan

Strateji Geliştirme Daire Başkanlığı

Ocak 2023



“Gençliđi yetiřtiriniz. Onlara ilim ve irfanın müspet fikirlerini veriniz. Geleceđin aydınlıđına onlarla kavuřacaksınız.”

Mustafa Kemal Atatürk



“Bilim insanlarımızın en büyük mirasları, geride bıraktıkları çalışmaları, arařtırmalarının topluma sađladığı fayda ve yetiřtirdikleri öđrencilerdir.”

Recep Tayyip Erdoğan

Türkiye Cumhuriyeti Cumhurbaşkanı



Gelişen teknolojik dünyada çağı yakalamak ve çağın gerekliliklerini yerine getirmek için çok çalışmalıyız. Planlı, programlı ve sistematik çalışmayı ilke edinerek bu bilinçle hareket etmeliyiz. Bu farkındalıkla beraber çalışma bilincinin, sadece bizler için değil gelecek nesiller için de bir miras olacağını unutmamalıyız. Bu yüzden sadece bugünün hedeflerini değil gelecek hedeflerini de belirleyip doğru bir planlama ile yolumuza durmadan ve yorulmadan devam etmeliyiz.

Bu bağlamda performans programları, kararlaştırılan stratejilerin ve hedeflerin en doğru şekilde uygulanmasında ve uygulama sonuçlarının kontrol edilerek ilgili önlemlerin zamanında alınabilmesinde, son derece önemli bir rol oynamaktadır.

İyi yetişmiş, donanımlı, aklın ve bilimin ışığında bireyler yetiştirme amacıyla olan Üniversitemiz bu hedef doğrultusunda akademik ve idari yapılanmasını bilgi donanımı açısından en üst seviyelere çıkarmak için var gücüyle çalışmaktadır. İç ve dış paydaşlar ile koordineli bir çalışma yürüterek öncelikle

Ülkemize, ardından bölgemize ve şehrimize dinamizm getiren, katma değer sağlayan, yenilikçi bir yol haritasına sahip olma bilincine erişmeliyiz.

Program Bütçe; harcamaların program sınıflandırmasına göre tasnif edildiği, harcama önceliği geliştirme konusunda karar alıcılara kamu hizmet sunumu performansına ilişkin bilgilerin sağlandığı ve bu bilgilerin kaynak tahsisi sürecinde sistematik olarak kullanıldığı bir bütçeleme sistemidir. Bu amaçla 5018 sayılı Kamu Mali Yönetimi ve Kontrol Kanununun 9'uncu maddesi ile Kamu İdarelerince Hazırlanacak Stratejik Planlar ve Performans Programları İle Faaliyet Raporlarına İlişkin Usul ve Esaslar Hakkında Yönetmelik çerçevesinde Üniversitemiz 2023 Yılı Performans Programı hazırlanmıştır.

2023 Yılı Performans Programı hazırlık sürecinde Üniversitemizin her düzeydeki birimlerinin katkısıyla verimli sonuçlar üretileceğine dair beklentim tamdır. Uşak Üniversitesi 2023 Yılı Performans Programının Üniversitemiz ve Ülkemiz için hayırlı olmasını diler, Performans Programının hazırlanmasında emeği geçen tüm birimler ile Uşak Üniversitesinin gelişmesine ve faaliyetlerinin gerçekleşmesine katkı verenlere teşekkür ederim.

Prof. Dr. Ekrem SAVAŞ

REKTÖR

İçindekiler

I. GENEL BİLGİLER	1
A. Yetki Görev ve Sorumluluklar	1
i. Yükseköğretim Kurumlarının Görev ve Sorumlulukları	1
B. Teşkilat Yapısı	2
i. Teşkilat Yapısı	2
ii. Teşkilat Şeması	7
C. Fiziksel Kaynaklar.....	8
i. Fiziksel Yapı.....	8
ii. Taşıtlar	10
iii. Bilgi ve Teknolojik Kaynaklar	10
iv. Kütüphane Kaynakları.....	14
D. İnsan Kaynakları.....	16
i. Akademik Personel	17
ii. İdari Personel.....	20
E. Diğer Hususlar	21
i. Eğitim-Öğretim	21
II. PERFORMANS BİLGİLERİ	28
A. Temel Politika ve Öncelikler	28
B. Amaç ve Hedefler	28
C. İdare Performans Bilgisi	32
D. İdarenin Toplam Kaynak İhtiyacı	52
E. Diğer Hususlar	79

I. GENEL BİLGİLER

A. Yetki Görev ve Sorumluluklar

i. Yükseköğretim Kurumlarının Görev ve Sorumlulukları

Anayasamızın 130. maddesi uyarınca, “Çağdaş eğitim-öğretim esaslarına dayanan bir düzen içinde milletin ve ülkenin ihtiyaçlarına uygun insan gücü yetiştirmek amacı ile ortaöğretime dayalı çeşitli düzeylerde eğitim-öğretim, bilimsel araştırma, yayın ve danışmanlık yapmak, ülkeye ve insanlığa hizmet etmek üzere çeşitli birimlerden oluşan kamu tüzel kişiliğine ve bilimsel özerkliğe sahip üniversiteler Devlet tarafından kanunla kurulur.”

2547 sayılı Yükseköğretim Kanununun 5/f maddesi uyarınca, “Üniversiteler ile yüksek teknoloji enstitüleri ve bunlar içindeki fakülte, enstitü ve yüksekokullar, Cumhurbaşkanınca yapılan yükseköğretim planlaması çerçevesinde kanunla kurulur.”

17.03.2006 tarih ve 26111 sayılı Resmi Gazetede yayımlanan 5467 sayılı Kanun’un 1. maddesinin ek 60. maddesi ile kurulmuş olan Uşak Üniversitesi’nin görev, yetki ve sorumlulukları 2547 sayılı Yükseköğretim Kanunu’nda aşağıdaki şekilde düzenlenmiştir.

-Çağdaş uygarlık ve eğitim - öğretim esaslarına dayanan bir düzen içinde, toplumun ihtiyaçları ve kalkınma planları ilke ve hedeflerine uygun ve ortaöğretime dayalı çeşitli düzeylerde eğitim - öğretim, bilimsel araştırma, yayım ve danışmanlık yapmak.

-Kendi ihtisas gücü ve maddi kaynaklarını rasyonel, verimli ve ekonomik şekilde kullanarak, milli eğitim politikası ve kalkınma planları ilke ve hedefleri ile Yükseköğretim Kurulu tarafından yapılan plan ve programlar doğrultusunda, ülkenin ihtiyacı olan dallarda ve sayıda insan gücü yetiştirmek.

-Türk toplumunun yaşam düzeyini yükseltici ve kamuoyunu aydınlatıcı bilim verilerini söz, yazı ve diğer araçlarla yaymak.

-Örgün, yaygın, sürekli ve açık eğitim yoluyla toplumun özellikle sanayileşme ve tarımda modernleşme alanlarında eğitilmesini sağlamak.

-Ülkenin bilimsel, kültürel, sosyal ve ekonomik yönlerden ilerlemesini ve gelişmesini ilgilendiren sorunlarını, diğer kuruluşlarla işbirliği yaparak, kamu kuruluşlarına önerilerde bulunmak suretiyle öğretim ve araştırma konusu yapmak, sonuçlarını toplumun yararına sunmak ve kamu kuruluşlarınca istenecek inceleme ve araştırmaları sonuçlandırarak düşüncelerini ve önerilerini bildirmek.

-Eğitim - öğretim ve seferberliği içinde, örgün, yaygın, sürekli ve açık eğitim hizmetini üstlenen kurumlara katkıda bulunacak önlemleri almak.

-Yörelendeki tarım ve sanayinin gelişmesine ve ihtiyaçlarına uygun meslek elemanlarının yetişmesine ve bilgilerinin gelişmesine katkıda bulunmak, sanayi, tarım ve sağlık hizmetleri ile diğer hizmetlerde modernleşmeyi, üretimde artışı sağlayacak çalışma ve programlar yapmak, uygulamak ve yapılanlara katılmak, bununla ilgili kurumlarla işbirliği yapmak ve çevre sorunlarına çözüm getirici önerilerde bulunmak.

-Eğitim teknolojisini üretmek, geliştirmek, kullanmak, yaygınlaştırmak.

-Yükseköğretimin uygulamalı yapılmasına ait eğitim - öğretim esaslarını geliştirmek, döner sermaye işletmelerini kurmak, verimli çalıştırmak ve bu faaliyetlerin geliştirilmesine ilişkin gerekli düzenlemeleri yapmaktır.

B. Teşkilat Yapısı

i. Teşkilat Yapısı

Bir üniversitede hangi birim ve organların bulunacağı, bu organların görevlerinin neler olduğu ve nasıl oluşturulacakları 2547 sayılı Yükseköğretim Kanunu'nda tanımlanmıştır.

Üniversitemizin yönetim ve organizasyon yapısı 2547 sayılı Yükseköğretim Kanunu hükümlerine göre belirlenmiştir.

Rektör

Devlet ve vakıf üniversitelerine rektör, Cumhurbaşkanınca atanır. Rektör, üniversite veya yüksek teknoloji enstitüsü tüzel kişiliğini temsil eder.

Rektör, çalışmalarında kendisine yardım etmek üzere, üniversitenin aylıklı profesörleri arasından en çok üç kişiyi kendi rektörlük görev süresiyle sınırlı olmak kaydıyla rektör yardımcısı olarak seçer. Ancak merkezi açık öğretim yapmakla görevli üniversitelerde, gerekli hallerde rektör tarafından beş rektör yardımcısı seçilebilir.

Senato

Rektörün başkanlığında, rektör yardımcıları, dekanlar ve her fakülteden, fakülte kurullarınca üç yıl için seçilecek birer öğretim üyesi ile rektörlüğe bağlı enstitü ve yüksekokul müdürlerinden oluşur.

Üniversite Yönetim Kurulu

Rektörün başkanlığında dekanlardan, üniversiteye bağlı değişik öğretim birim ve alanlarını temsil edecek şekilde senatoca dört yıl için seçilecek üç profesörden oluşur.

Rektör Yardımcıları

Çalışmalarında rektöre yardım etmek üzere rektör yardımcıları bulunmaktadır. Üniversitemizde hali hazırda iki rektör yardımcısı görev yapmaktadır.

Akademik Teşkilat

2547 sayılı Yükseköğretim Kanunu'na göre, fakülte, yüksekokul ve enstitülerin açılması kanuna, meslek yüksekokulu, merkez ve bölümlerin açılması ise Yükseköğretim Kurulu kararına tabidir.

Fakülteler

Yüksek düzeyde eğitim-öğretim, bilimsel araştırma ve yayın yapan ve kendisine enstitü, yüksekokul ve benzeri kuruluşlar bağlanabilen bir yükseköğretim kurumudur ve kanunla kurulur. Fakülte, genellikle her biri en az ayrı bir eğitim programı yürüten bölümlerden oluşur. Bir eğitim programı uygulayan fakültelerde bir bölüm bulunur.

Üniversitemizde rektörlüğe bağlı 14 fakülte bulunmaktadır.

- Dış Hekimliği Fakültesi
- Eğitim Fakültesi
- Fen-Edebiyat Fakültesi
- Güzel Sanatlar Fakültesi
- İktisadi ve İdari Bilimler Fakültesi
- İletişim Fakültesi
- İslami İlimler Fakültesi
- Mimarlık ve Tasarım Fakültesi
- Mühendislik Fakültesi
- Spor Bilimleri Fakültesi
- Tıp Fakültesi
- Ziraat Fakültesi
- Sağlık Bilimleri Fakültesi
- Uygulamalı Bilimler Fakültesi

Enstitü

Üniversite ve fakültelerde kurulan enstitüler, birden fazla benzer ve ilgili bilim dallarında lisansüstü eğitim-öğretim, bilimsel araştırma ve uygulama yapan birimlerdir ve kanunla kurulurlar.

Enstitüler, ana bilim dallarından oluşur. Üniversite ve fakültelerde lisansüstü eğitim bu maksatla kurulan enstitüler tarafından düzenlenir. Üniversitemizde Fen Bilimleri, Sağlık Bilimleri ve

Sosyal Bilimler Enstitüleri birleştirilerek 15.09.2020 tarih ve 31245 sayılı Resmi Gazetede yayımlanan yönetmelikle Lisansüstü Eğitim Enstitüsü kurulmuştur.

- Lisansüstü Eğitim Enstitüsü

Yüksekokul

Belirli bir mesleğe yönelik eğitim öğretime ağırlık veren bir yükseköğretim kurumudur. Üniversitemizde rektörlüğe bağlı 1 yüksekokul bulunmaktadır.

- Yabancı Diller Yüksekokulu

Meslek Yüksekokulları

Belirli mesleklere yönelik nitelikli insan gücü yetiştirmeyi amaçlayan, yılda iki veya üç dönem olmak üzere iki yıllık eğitim-öğretim sürdüren, ön lisans derecesi veren bir yükseköğretim kurumudur. Üniversitemizde rektörlüğe bağlı 11 meslek yüksekokulu bulunmaktadır.

- Adalet Meslek Yüksekokulu
- Banaz Meslek Yüksekokulu
- Eşme Meslek Yüksekokulu
- Karahallı Meslek Yüksekokulu
- Sağlık Hizmetleri Meslek Yüksekokulu
- Sivaslı Meslek Yüksekokulu
- Sivil Havacılık Meslek Yüksekokulu
- Sosyal Bilimler Meslek Yüksekokulu
- Teknik Bilimler Meslek Yüksekokulu
- Ulubey Meslek Yüksekokulu
- Uzaktan Eğitim Meslek Yüksekokulu

Araştırma ve Uygulama Merkezleri

Yükseköğretim kurumlarında eğitim öğretimin desteklenmesi amacıyla çeşitli alanların uygulama ihtiyacı ve bazı meslek dallarının hazırlık ve destek faaliyetleri için eğitim-öğretim, uygulama ve araştırmaların sürdürüldüğü bir yükseköğretim kurumudur. Yükseköğretim kurumları içinde uygulama ve araştırma merkezi açılmasına, birleştirilmesine veya kapatılmasına doğrudan veya üniversitelerden gelecek önerilere göre Yükseköğretim Kurulu karar verir. Üniversitemizde rektörlüğe bağlı 22 uygulama ve araştırma merkezi bulunmaktadır.

- Ağız ve Diş Sağlığı Uygulama ve Araştırma Merkezi
- Atatürk İlkeleri ve İnkılâp Tarihi Uygulama ve Araştırma Merkezi

- Avrupa Birliđi Eđitim Uygulama ve Arařtırma Merkezi
- Bankacılık ve Sigortacılık Uygulama ve Arařtırma Merkezi
- Bilimsel Analiz ve Teknolojik Uygulama ve Arařtırma Merkezi
- Deprem Uygulama ve Arařtırma Merkezi
- Deri, Tekstil ve Seramik Tasarım Uygulama ve Arařtırma Merkezi
- Endüstriyel Kenevir Uygulama ve Arařtırma Merkezi
- Enerji, Çevre ve Sürdürülebilirlik Uygulama ve Arařtırma Merkezi
- Göç Arařtırmaları ve Siyaset Uygulama ve Arařtırma Merkezi
- Halı Uygulama ve Arařtırma Merkezi
- İslam Arařtırmaları Uygulama ve Arařtırma Merkezi
- Kadın ve Aile Çalıřmaları Uygulama ve Arařtırma Merkezi
- Lidya Bölgesi Arkeolojisi Uygulama ve Arařtırma Merkezi
- Sađlık Hizmetleri Eđitim Uygulama ve Arařtırma Merkezi
- Sivil Toplum Çalıřmaları Uygulama ve Arařtırma Merkezi
- Sürekli Eđitim Uygulama ve Arařtırma Merkezi
- Tarımsal ve Dođa Arařtırmaları Uygulama ve Arařtırma Merkezi
- Türk Dünyası Arařtırmaları Uygulama ve Arařtırma Merkezi
- Türkçe Öđretimi Uygulama ve Arařtırma Merkezi
- Uzaktan Eđitim Uygulama ve Arařtırma Merkezi
- Yabancı Dil Öđretimi Uygulama ve Arařtırma Merkezi

Rektörlüđe Bađlı Bölümler

Türkçe, yabancı diller, inkılâp tarihi, plastik sanatlar, müzik ve beden eđitimi alanlarında rektörlüđe bađlı olarak kurulan bir diplomaya yönelik eđitim programı uygulamayan, arařtırma ve uygulama yapan birimlerdir. Yükseköđretim kurumları içinde bölüm açılmasına, birleřtirilmesine veya kapatılmasına dođrudan veya üniversitelerden gelecek önerilere göre Yükseköđretim Kurulu karar verir. Üniversitemizde rektörlüđe bađlı 5 bölüm başkanlıđı bulunmaktadır. Ayrıca 10 koordinatörlük ve ofis faaliyet göstermektedir.

Bölüm Başkanlıkları;

- Atatürk İlkeleri ve İnkılap Tarihi Bölüm Başkanlıđı
- Beden Eđitimi ve Spor Bölüm Başkanlıđı
- Enformatik Bölüm Başkanlıđı
- Türk Dili Bölüm Başkanlıđı

- Yabancı Diller Bölüm Başkanlığı

Koordinatörlükler;

- Uluslararası İlişkiler Genel Koordinatörlüğü
- Bilimsel Araştırma Projeleri (UBAP) Koordinasyon Birimi
- Engelsiz Birim Koordinatörlüğü
- Kurumsal İletişim Koordinatörlüğü
- Kalite Koordinatörlüğü
- Mezunlar Ofisi ve Kariyer Geliştirme Koordinatörlüğü
- Ortak Dersler Koordinatörlüğü
- İş Sağlığı ve Güvenliği Koordinatörlüğü
- Pedagojik Formasyon Koordinatörlüğü
- Teknoloji Transfer Ofisi

İdari Teşkilat

2547 sayılı Yükseköğretim Kanunu'nun 51'inci madde hükmü çerçevesinde hazırlanan 124 sayılı Yükseköğretim Üst Kuruluşları İle Yükseköğretim Kurumlarının İdari Teşkilatı Hakkında Kanun Hükmünde Kararname uyarınca, üniversite idari teşkilatının başında rektöre bağlı bir genel sekreter ve genel sekretere bağlı genel sekreter yardımcıları, hizmetlerin gerekli kıldığı daire başkanları, hukuk müşaviri, işletme müdürü ile büro ve iç hizmet görevlerini yapmak üzere, 657 sayılı Devlet Memurları Kanunu'na tabi memurlar ve diğer görevliler bulunmaktadır. Yine 5436 sayılı Kanun ile oluşturulan Strateji Geliştirme Daire Başkanlığı da idari yapıdaki yerini almıştır.

Üniversitelerde daire başkanlıkları ve müdürlükler yönetim kurulunun kararı ile genel hükümlere göre kurulur. Her fakültede dekana bağlı ve fakülte yönetim örgütünün başında bir fakülte sekreteri, enstitü müdürüne bağlı enstitü sekreteri ve yüksekokul müdürüne bağlı yüksekokul sekreteri bulunur. Ayrıca doğrudan üst yöneticiye bağlı iç denetçiler mevcuttur.

ii. Teşkilat Şeması

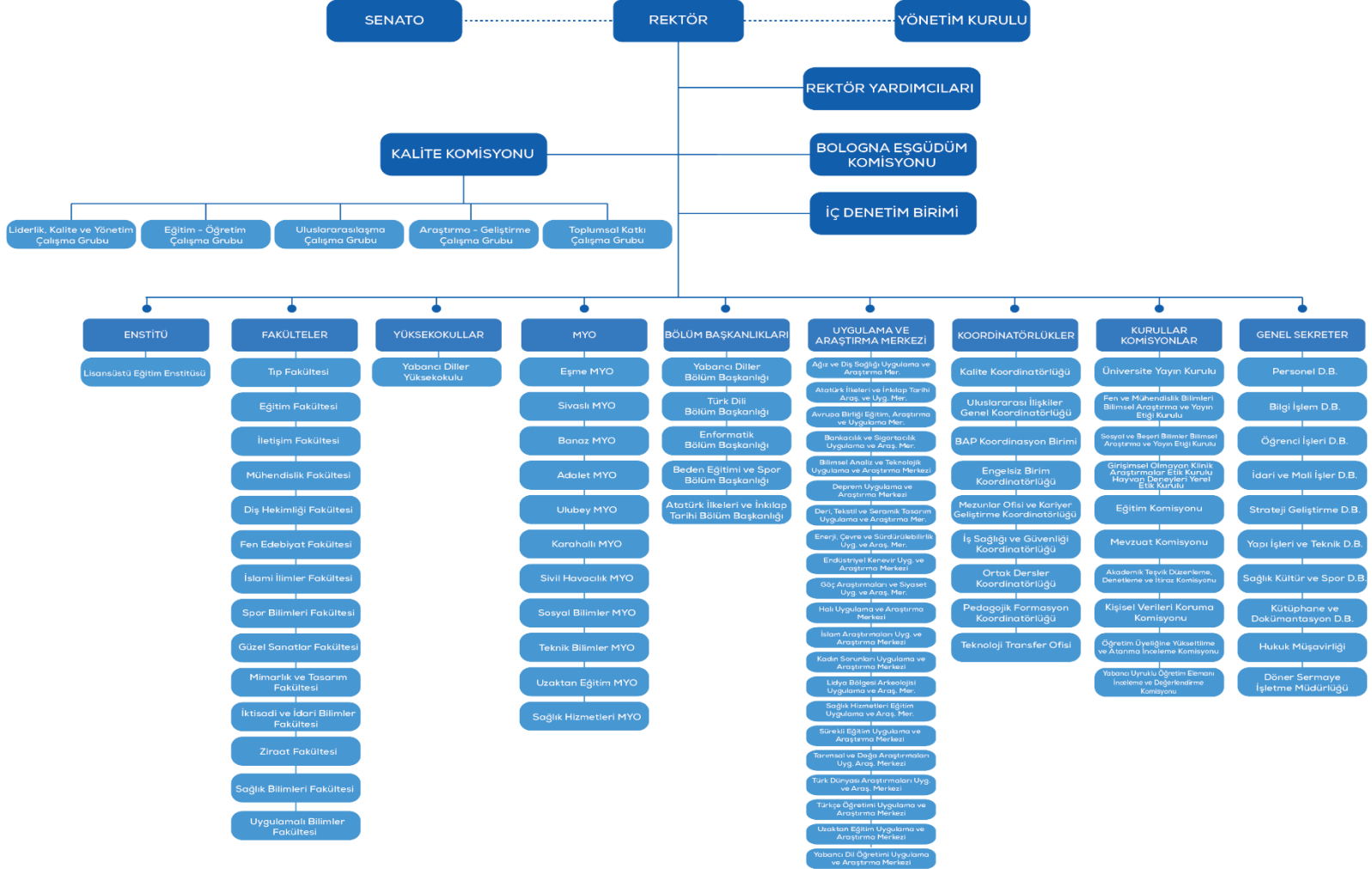

C. Fiziksel Kaynaklar

i. Fiziksel Yapı

Üniversitemiz merkezde Bir Eylül ve Diş Hekimliği, ilçelerde Banaz, Ulubey, Karahallı, Sivaslı, Eşme yerleşkelerinde eğitim öğretim faaliyetlerini yürütmektedir. Üniversitemiz yerleşkeleri, toplam 1.299.341,86 metrekare açık alana kurulmuştur. Uşak Üniversitesi yerleşkelerindeki alanların dağılımı aşağıdaki tablolarda gösterilmiştir.

UŞAK ÜNİVERSİTESİ YERLEŞKE ALANLARI						
Yerleşke Adı	Kapalı Alan Miktarı (metrekare)			Toplam Alan (metrekare)		
	2020	2021	2022	2020	2021	2022
BİR EYLÜL KAMPÜSÜ	164.313	164.313	164.313	990.259,14	990.259,14	990.259,14
DIŞ HEKİMLİĞİ FAKÜLTESİ	4.377	4.377	4.377	8.482,72	8.482,72	8.482,72
İLÇELER	19.234	19.234	19.234	300.600	300.600	300.600
TOPLAM	188.049	188.049	188.049	1.299.341,86	1.299.341,86	1.299.341,86

Bir Eylül Yerleşkesinde bulunan binalar; Eğitim Fakültesi, Mühendislik Fakültesi, Öğrenci Sosyal Merkezi Kompleksi, Sosyal Bilimler ve Teknik Bilimler Meslek Yüksek Okulu, Kütüphane, eski yemekhane binası, Güzel Sanatlar Fakültesi, Sosyal Eğitim ve Kültür Merkezi, İktisadi ve İdari Bilimler Fakültesi, İktisadi ve İdari Bilimler Fakültesi B Blok, Merkezi Derslik D2 Blok, Merkezi Akademik Bloklar (MA1, MA2, MA3, MB4), Kapalı Spor Salonu ve Yarı Olimpik Yüzme Havuzu, Bilimsel Araştırmalar Merkezi Analiz Laboratuvarı, Merkezi İdari Blok, Uygulamalı Bilimler Fakültesi (Halil Kaya GEDİK Bloğu), Spor Bilimleri Fakültesi, Öğrenci Yaşam Merkezi, Kapalı Halı Saha ve Tenis Kortları, İslami İlimler Fakültesi, Rektörlük Hizmet Binası ve Kongre ve Kültür Merkezi.

Şehir merkezinde Diş Hekimliği Fakültesi yerleşkesi bulunurken, Banaz yerleşkesinde Banaz Meslek Yüksekokulu, Eşme yerleşkesinde Eşme Meslek Yüksekokulu, Karahallı yerleşkesinde Karahallı Meslek Yüksekokulu, Ulubey yerleşkesinde Ulubey Meslek Yüksekokulu, Sivaslı yerleşkesinde Sivaslı Meslek Yüksekokulu bulunmaktadır.

Uşak Üniversitesi Yerleşkelerindeki Alanların Dağılımı (m²)

Enstitü, Fakülte, Yüksekokul, Meslek Yüksek Okulları ve Tüm Birimler	İdari Binalar	Derslik	Laboratuvar	Kantin /Kafe Vb.	Lojman	Açık Spor Tesisler	Kapalı Spor Tesisleri	Toplam
Rektörlük Hizmet Binası ve Kongre Merkezi	23.773							23.773
Banaz Meslek Yüksek Okulu		6.000						6.000
Eşme Meslek Yüksek Okulu		3.265						3.265
Karahallı Meslek Yüksek Okulu		4.890						4.890
Ulubey Meslek Yüksek Okulu		1.579				1.140		2.719
Sivaslı Meslek Yüksek Okulu		2.360						2.360
Uygulamalı Bilimler Fakültesi		3.775		200				3.975
Yemekhane				1.500				1.500
Güzel Sanatlar Fakültesi		8.832		234				9.066
Öğrenci Sosyal Merkezi Kompleksi(Çarşı)				2.222				2.222
İktisadi ve İdari Bilimler Fakültesi(B BLOK)	1.226							1.226
İktisadi ve İdari Bilimler Fakültesi(D1 Blok)		5.752						5.752
Fen Edebiyat Fakültesi (D2 Blok)		6.464						6.464
Merkezi Akademik Bloklar, MA1, MA2, MA3,	12.947							12.947
Sosyal Bilimler ve Teknik Bilimler MYO		6.351						6.351
Kapalı Spor Salonu ve Yarı Olimpik Yüzme Havuzu							7.404	7.404
Bilimsel Araştırmalar Merkezi Analiz Lab.			3.550					3.550
Sosyal Tesisler					2.161			2.161
Merkezi Kütüphane		10.300						10.300
Merkezi İdari Blok	6.837							6.837
Ana Giriş Kapısı	71							71
Tarihi Bina Restorasyonu	538							538
Atık Su Arıtma Tesisi	625							625
Eğitim Fakültesi (Tüprağ Binası)		7.162						7.162
Spor Bilimleri Fakültesi						7.140	8.040	15.180
Öğrenci Yaşam Merkezi				15.756				15.756
Mühendislik Fakültesi		9.028						9.028
Kapalı Saha ve Spor Kompleksi						2.775	3.230	6.005
İslami İlimler Fakültesi		5.264		206				5.470
Dış Hekimliği Fakültesi		4.377						4.377
Su Deposu	450							450
Cami	500							500
Deney Hayvanları Etik Kurulu		125						125
Toplam	46.967	85.524	3.550	20.118	2.161	11.055	18.674	188.049

ii. Taşıtlar

		Bütçe	Diğer	Toplam
T02	Binek otomobil	5	4	9
T03	Station-Wagon	1	0	1
T05	Minibüs (Sürücü dâhil en fazla 15 kişilik)	1	2	3
T07	Pick-up (Kamyonet, şoför dâhil 3 veya 6 kişilik)	2	0	2
T08	Pick-up (Kamyonet, arazi hizmetleri için şoför dâhil 3 veya 6 kişilik)	1	0	1
T10	Midibüs (Sürücü dâhil en fazla 26 kişilik)	1	2	3
T12	Kamyon şasi-kabin tam yüklü ağırlığı en az 3.501 Kg.	1	0	1
	Toplam	12	8	20

iii. Bilgi ve Teknolojik Kaynaklar

Üniversitemizde; Bir Eylül Merkez Kampüsü ve 5 adedi ilçelerde yer almak üzere 7 farklı lokasyonda hem kablolu hem de kablosuz ağ ve internet hizmeti sağlanmaktadır. Üniversitemize ait olan tüm binalarımızda kablolu ve kablosuz internet yayını yapılabilmekte ve bu yayınlar gerekli güvenlik kontrollerinden geçirilmekte ve loglanmaktadır. Her bina için ve her iş tanımı özelleşmiş birimler için sanal ağ (VLAN) tanımlaması yapılmakta ve böylece her birime ve binaya DHCP sunucusu üzerinden birbirinden bağımsız IP tanımlaması yapılmakta ve böylece hem hızlı, hem güvenli, hem de hizmet takibi çalışmalarının daha sağlıklı yürütülebildiği bir ortam oluşturulmaktadır. Kullanıcılar, internet ağına hem dizüstü bilgisayar, hem de mobil cihazlarıyla bağlanabilmektedirler. Bu hizmetler için mevcutta toplam 180 ağ anahtarı kullanılmaktadır. Günümüzün en büyük sorunlarından biri olan güvenlik sorununu aşma noktasında karşımıza birçok farklı teknolojik seçenek çıkmaktadır. Bunların içerisinde en çok talep gören ve güven veren çözüm şüphesiz ki kamera sistemleridir. Bu kapsamda, üniversitemiz merkez kampüsü ve diğer 6 kampüslerimizde analog ve IP kamera olmak üzere toplamda 412 adet kameramız bulunmaktadır.

Altta tablolarda Üniversitemiz bilgi teknoloji altyapısına ilişkin sayısal veriler tablolar halinde verilmiştir.

Üniversitemiz İnternet Band Genişliği	
Bağlantı Noktası Adı	Bağlantı Hızı
Bir Eylül Kampüsü	2500 Mbps
Diş Hekimliği Fakültesi	200 Mbps
Eğitim Araştırma Hastanesi Tıp Fakültesi Ek Binası	40 Mbps
Banaz MYO	60 Mbps
Eşme MYO	60 Mbps
Ulubey MYO	40 Mbps
Sivaslı MYO	50 Mbps
Karahallı MYO	40 Mbps
DTS Uygulama Merkezi	50 Mbps
Toplam Band Genişliği	3040 Mbps

Bilişim Altyapısı

Bilişim Donanımı ve Yazılımları	Kullanım Amacı	Adet
Sunucu Bilgisayar	Sanallaştırma sisteminde kullanılmaktadır.	12
Veri Depolama Ünitesi	Sanallaştırma sistemi ve üniversiteye ait her türlü dijital verinin depolanması, saklanması amacı ile kullanılmaktadır.	3
Yedekleme Ünitesi	Üniversiteye ait her türlü dijital verinin yedeklenmesi için kullanılmaktadır.	3
Masaüstü Bilgisayar	Sistem yönetimi, yazılım geliştirme ve idari hizmetlerde bilgi işlem personelinin kullanımına tahsis edilen bilgisayarlar.	15
Dizüstü Bilgisayarlar	Sistem yönetimi, yazılım geliştirme ve aktif sahada olaylara müdahale sürecinde bilgi işlem personelinin kullanımına tahsis edilen bilgisayarlar.	10
Ağ Anahtarı	210 adedi yeni nesil, 40 adedi eski nesil olmak üzere binalarımıza internet bağlantısının bu ağ anahtarları ile sağlanmaktadır.	250
Omurga Ağ Anahtarı		1
Kablosuz Erişim Noktası	Merkez kampüsümüzde 240 adet kablosuz ağ cihazı ile % 80 kablosuz internet kapsama alanına sahibiz. Öğrencilerin yoğunlukla bulunduğu	240

	<p>alanlarda bu oran % 90'lara çıkarılmıştır. İlçelerde ve dış hekimliği fakültesinde bu oran 45 adet kablosuz ağ cihazı ile % 85'lere erişmiştir. Genel olarak «Uşak Üniversitesi» ve «Eduroam» olmak üzere iki adet kablosuz yayını yapmaktayız. Tüm cihazlarda yoğun dönemlerde toplam aktif internet kullanıcı sayımız 10.000 kullanıcıya kadar çıkmaktadır</p>	
Elektronik Belge Yönetim Sistemi	<p>Üniversitemiz kurum içi ve kurum dışı yazışmalarının daha hızlı, kolay ve güvenli bir şekilde yapılabilmesini sağlayan bir sistemdir. Kurum içi tüm personelimize hizmet sağlamaktadır.</p>	
Personel Bilgi Sistemi	<p>Üniversitemiz bünyesinde bulunan personellerin özlük bilgilerinin güvenli bir şekilde depolanmasını, istenildiğinde erişilebilmesini ve personel bilgilerinin (izin, unvan, ek gösterge vb.) güncellenebilmesini sağlayan sistemdir. Üniversitemiz bünyesinde bulunan tüm personellere hizmet sağlamaktadır.</p>	
Öğrenci Bilgi Sistemi	<p>Üniversitemiz öğrencilerinin akademik işlemlerinin (fakülte, bölüm, program, ders, not vb.) tutulduğu, gerektiğinde kullanıcıların raporlamasının sağlandığı bir sistemdir. Üniversitemiz akademik personeline ve tüm öğrencilerine hizmet sağlamaktadır.</p>	
Ders Programı Sistemi	<p>Üniversitemiz dersliklerine, akademik personelin ders yoğunluğuna göre ders programlarını hazırlayabildikleri bir sistemdir. Bu sistem üniversitemizde bulunan tüm derslikler ve akademisyenler için çeşitli raporlar sunabilmektedir. Üniversitemiz akademik personeline ve öğrencilerine hizmet sağlamaktadır.</p>	
Diploma Sistemi	<p>Üniversitemizden mezun olan öğrencilerinin diplomalarının e-imza ile imzalanabilmesini ve bu sayede diploma basım işlemlerinin daha kısa sürede tamamlanabilmesini, diplomanın doğruluğunun üzerinde bulunan QR Code sayesinde sorgulanmasını sağlayan sistemdir. Üniversitemiz bünyesinde bulunan tüm öğrencilerimize hizmet sağlamaktadır.</p>	
Erasmus Başvuru Sistemi	<p>Erasmus öğrenci değişim programından faydalanmak isteyen tüm öğrencilerin programa başvuru yapmalarını ve başvuru sonuçlarını takip edebildikleri bir sistemdir. Sistem aynı zamanda üniversitemiz yönetimine çeşitli raporlamalar sağlamaktadır. Tüm öğrencilerimize hizmet sunmaktadır.</p>	

Kısmi Zamanlı Öğrenci Başvuru Sistemi	Üniversitemizin ihtiyaç duyduğu birimlerde, öğrencilere de maddi destek sağlayabilmek için kısmi zamanlı olarak çalışmak isteyen öğrencilerinin başvuru yapabilmelerini sağlayan sistemdir. Tüm öğrencilerimize hizmet sunmaktadır.	
Kurum Kalite Yönetimi Yazılımı	Üniversitemiz bünyesinde yürütülen tüm kalite süreçlerinin yönetimi için kullanılan yazılımdır.	
Uzaktan Eğitim Sistemi	Bilgi İşlem Daire Başkanlığımızca geliştirilen uzaktan eğitim sistemidir. Sisteme ait tüm veriler kurumumuz sistem odasında ki veri depolama ünitelerinde bulunmaktadır.	
Merkezi Kimlik Sistemi	Üniversitemiz sistemlerinde tek kullanıcı tek şifre (single sign on) sağlayan Active Directory altyapısında geliştirilen sistemdir.	
Üniversite Mobil Uygulaması	Üniversitemize ait tüm bilgilerin ve çeşitli işlemlerin yer aldığı uygulamadır.	
Online Yoklama Sistemi	Üniversitemiz genelinde verilen derslerde online ortamda yoklama alınmasını sağlayan sistemdir.	
Bilgi Yönetim Sistemi	Üniversitemiz genelinde çeşitli istatistiksel veriler sunan sistemdir.	
GSF Özel Yetenek Sınavı Başvuru Sistemi	Güzel Sanatlar Fakültesi Yetenek Sınavına başvuruların yapılması için ve sınav puanlarının hesaplanması için kullanılan sistemdir. YÖK ve ÖSYM ile entegrasyonu vardır.	
Bilgi Yönetim Sistemi	Üniversitemiz genelinde çeşitli istatistiksel veriler sunan sistemdir.	
Rektör İletişim Bilgi Sistemi	Üniversite öğrencileri ve personellerinin rektörlük ile online iletişim kurmasını sağlayan sistemdir.	
Öğrenim Yönetim Sistemi	Program Çıktıları, Ders Öğrenim çıktıları ve sınav performanslarının analiz edilerek ders, program, bölüm ve fakülte bazında performans raporlaması sağlayan sistem.	
Süreç Yönetim Sistemi	Üniversitemizin kurumsal süreçlerinin takip ve raporlama işlemlerinin yapılabildiği sistemdir.	
Ödeme Sistemleri (YÖS ve Kütüphane)	UYÖS sonucu Üniversitemize kayıt yaptırma hakkı kazanan öğrenciler için online harç ve tüm öğrencileri kütüphane kullanımından kaynaklı ödemelerini online olarak yapabildikleri sistemlerdir.	
Mevzuat Dokümanları Görüş Paylaşım Sistemi	Üst yönetimce hazırlanan mevzuatlarla ilgili kurum bünyesinde çalışanların ve/veya dış paydaşların görüşlerinin değerlendirildiği sistemdir.	

Optik Okuyucu Sistemi	Üniversite genelinde yapılan test sınavların organizasyonunu ve raporlamasını sağlayan sistemdir.	
Uzaktan Eğitim Ders Kayıt Sistemi	Ders Programı Sistemi, Uzaktan Eğitim Sistemi, Öğrenci Bilgi Sistemi arasında veri entegrasyonu sağlayarak öğrencilerin takip etmek istedikleri dersleri ekleyip çıkarabildikleri sistemdir.	
Akademik Teşvik Başvuru Sistemi	Akademik teşvik başvurularının alındığı ve değerlendirildiği online sistemdir.	
İdari Personel Değerlendirme Sistemi	İdari personellerin akran, ast ve üst değerlendirmesini online olarak yaptığı sistemdir.	
İSMEP Sistemi	Teknik Bilimler MYO öğrencilerinin staj ve iş yerinde mesleki eğitim süreçlerine ait başvuruların alındığı, onaylandığı ve değerlendirildiği sistem	

iv. Kütüphane Kaynakları

Merkez Prof. Dr. Fuat SEZGİN Kütüphanemiz; Üniversitemiz öğrencileri, akademik ve idari personeli ile araştırmacılara en iyi şekilde hizmet verebilmek amacıyla, 2013 Eylül ayından itibaren Bir Eylül Yerleşkesindeki 800 kişi kapasiteli 10.300 m2 lik, 3 katlı, modern, çağımızın gereksinimlerine cevap verebilecek, kütüphane standartlarını en üst düzeyde karşılayacak ergonomiye sahip bir kütüphane binasında bireysel ve grup çalışmalarına en üst düzeyde cevap verebilecek şekilde varlığını sürdürmektedir.

Merkez Prof. Dr. Fuat SEZGİN Kütüphanemizde,

Zemin kat; 1 adet üyelik, ödünç verme, iade alma, fotokopi, rezervasyon ve danışma hizmetlerinin verildiği kullanıcı hizmetleri bankosu, 350 kişilik okuma salonu, 2 adet kütüphane koleksiyonuna erişimi sağlayan kaynak tarama terminali, 1 adet otomatik ödünç- iade cihazı, 1 adet engelli teknolojileri ile donatılmış, engelli birey çalışma odası, 1 adet engelli birimi ofisi, 3 adet 10' ar kişilik grup çalışma odası, 9 adet bireysel çalışma odası, 35 adet kullanıcıların kullanımına yönelik bilgisayar, 3 adet idari personel tarafından kullanılan bilgisayar ve 2 adet ödünç iade ünitesi, sadece kütüphane içerisinde kullanımına izin verilen (Ansiklopedi, Sözlük, İndeks, El Kitabı, Bibliyografya vb.) kaynakların yer aldığı, danışma kaynakları bölümü yer almaktadır. Ayrıca kütüphane giriş kısmında güvenlik ve denetim sağlanması amacıyla güvenlik birimi bulunmaktadır.

1.kat; 200 kişilik okuma salonu, 22 adet kullanıcılara yönelik bilgisayar, 3 adet 10' ar kişilik grup çalışma salonu, 1 adet 50 kişilik seminer salonu, 9 adet bireysel çalışma odası, 1 adet personel ofisi, 1 adet yönetim ofisi, 1 adet teknik hizmetler personel ofisi, Kitap Salonu (Genel Eserler, Felsefe, Din, Sosyal Bilimler, Sanat, Dil ve Edebiyat) yer almaktadır.

2.kat; 200 kişilik okuma salonu, 30 adet kullanıcılara yönelik bilgisayar, 4 adet personel ofisi, 1 adet yönetim ofisi, süreli yayınlar bölümü. Kitap Salonu, (Fen Bilimleri, Tıp, Ziraat, Mühendislik, Teknoloji) tezler birimi yer almaktadır.

3. Katta kafeterya ile bay ve bayan mescitleri yer almaktadır.

Aşağıdaki tablolarda kütüphane ziyaretçi sayıları, ödünç-ıade sayıları, kütüphane kaynakları istatistikleri verilmiştir.

Kütüphane Ziyaretçi Sayıları	
Aylar (2022 Yılı)	Kişi Sayısı
Ocak	67.241
Şubat	12.022
Mart	38.877
Nisan	72.045
Mayıs	30.948
Haziran	69.711
Temmuz	9.079
Ağustos	5.111
Eylül	24.108
Ekim	77.807
Kasım	95.378
Aralık	80.826

Kütüphane Ödünç-İade Sayıları		
Aylar (2022 Yılı)	Ödünç-İade İşlemi Yapan Kullanıcı Sayısı	Toplam Ödünç/İade Sayısı
Ocak	1.659	3.235
Şubat	368	802
Mart	1.743	3.593
Nisan	1.951	3.935
Mayıs	1.167	2.225
Haziran	1.178	2.204
Temmuz	235	505
Ağustos	142	371
Eylül	1.253	2.162
Ekim	3.363	6.463
Kasım	2.546	4.418
Aralık	2.343	4.383

KAYNAK TÜRÜ	Koleksiyona 2022 Yılı İçinde Katılan Kaynak Sayısı (Adet)	Mevcut Koleksiyon (Adet)
Kitap (Basılı)	2.440	83.343
DVD/VCD	-	30
Tez (Basılı)	154	1.934
Sürekli Yayın (Dergi)	124	3.892
E-Kaynak (Veri Tabanı)	20	73
E-Kaynak (Veri Tabanı)		
E-Kaynak (Veri Tabanı Dağılımı/İçerdiği Kaynak Sayısı)	E-Dergi	129.843
	E-Kitap	382.144
	E-Tez	5.300.000
	Diğer	Yordam Kütüphane Bilgi Belge Otomasyon Programı (File Maker Yordam BT 19)

Önceki Yılsonu Kitap Sayısı	Giren Kitap Sayısı	Çıkan Kitap Sayısı	Yılsonu Kitap Sayısı
82.483	2.440	1.580	83.343

D. İnsan Kaynakları

2022 yılında 863 akademik personel, 329 idari personel, 34 sözleşmeli personel ve 240 sürekli işçi olmak üzere toplam 1466 personel görev yapmaktadır.

2022 yılında Üniversitemizde görev yapan personelin % 59'u akademik personel, % 23'ü idari personel, % 2'si sözleşmeli personel, % 16'sı sürekli işçiden oluşmaktadır.

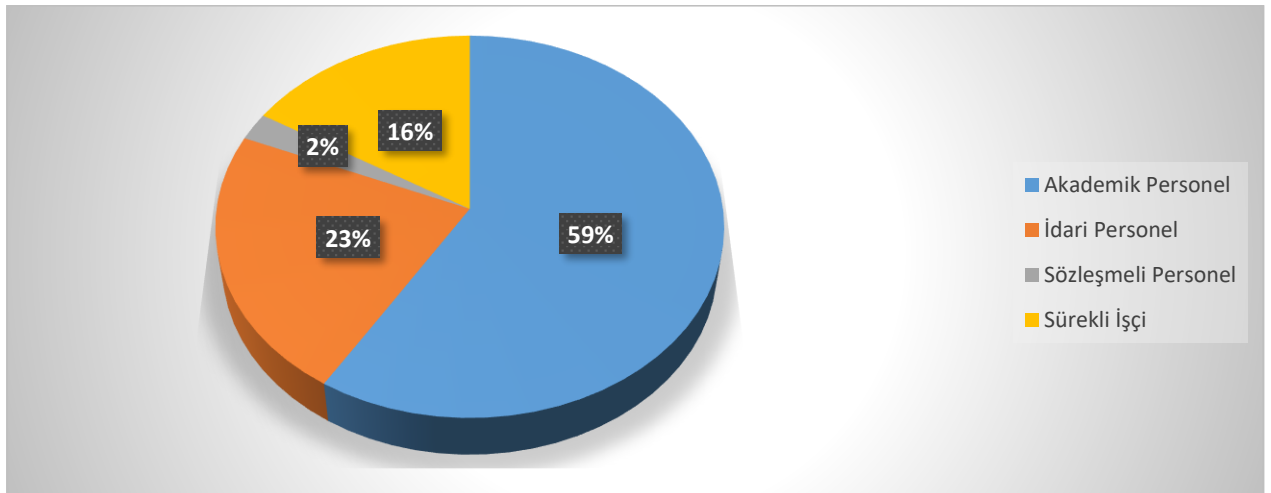

i. Akademik Personel

Akademik Personel Sayısı

2021 yılında 849 olan akademik personel sayımız 2022 yılında artarak 863'e çıkmıştır. 2022 yılına ait akademik kadroların dağılımı aşağıdaki tabloda yer almıştır.

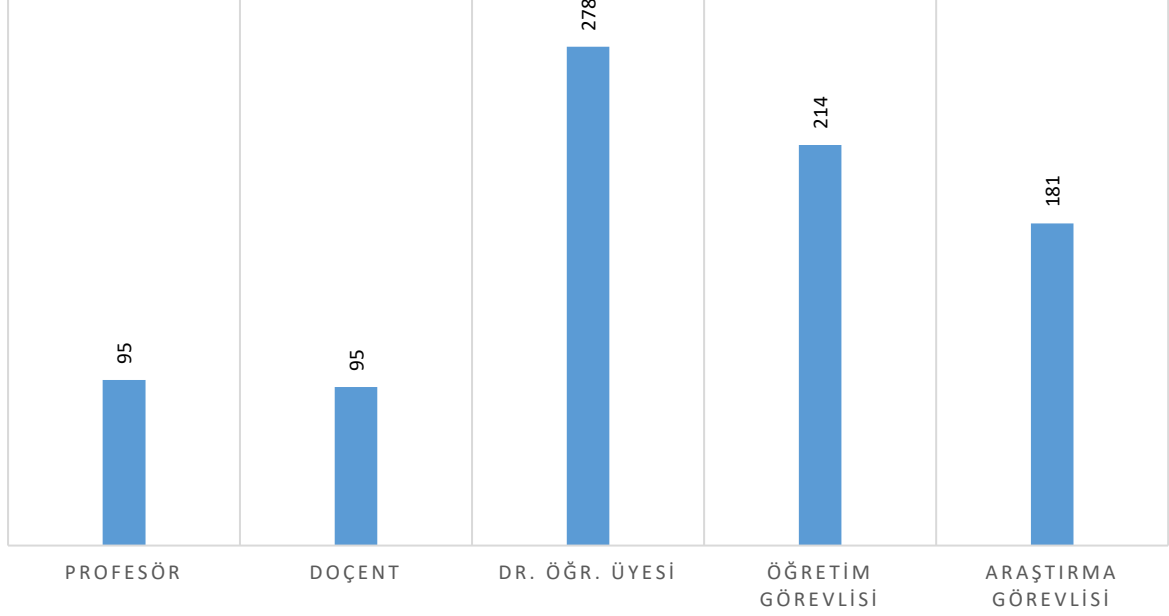

Üniversitemizde bulunan akademik kadroların unvanları baz alınarak hazırlanan dolu kadroları gösterir grafik aşağıdaki gibidir.

Birimler	Profesör	Doçent	Dr. Öğr. Üyesi	Öğretim Görevlisi	Araştırma Görevlisi	TOPLAM
Adalet Meslek Yüksekokulu			1	6		7
Banaz Meslek Yüksekokulu		1	6	20		27
Diş Hekimliği Fakültesi	4	1	14	6	48	73
Eğitim Fakültesi	12	12	30	5	34	93
Eşme Meslek Yüksekokulu			3	17		20
Fen Edebiyat Fakültesi	23	17	39	5	17	101
Güzel Sanatlar Fakültesi	3	6	8	6	2	25
İktisadi ve İdari Bilimler Fakültesi	4	8	19	1	15	47
İletişim Fakültesi	3	5	7	1	2	18
İslami İlimler Fakültesi	5	6	11	9	9	40
Karahallı Meslek Yüksekokulu				9		9
Lisansüstü Eğitim Fakültesi					6	6

Mimarlık ve Tasarım Fakültesi		1	7	1	7	16
Mühendislik Fakültesi	16	16	24	8	15	79
Rektörlük				30		30
Sağlık Bilimleri Fakültesi	1		9	5	4	19
Sağlık Hizmetleri Meslek Yüksekokulu	1	1	3	14		19
Sivaslı Meslek Yüksek Okulu			3	9		12
Sivil Havacılık Meslek Yüksekokulu			2	6		8
Sosyal Bilimler Meslek Yüksekokulu			1	11		12
Spor Bilimleri Fakültesi	3	4	8	3		18
Teknik Bilimler Meslek Yüksekokulu	1	2	5	14		22
Tıp Fakültesi	12	8	51	1	16	88
Ulubey Meslek Yüksekokulu			3	13		16
Uygulamalı Bilimler Fakültesi	2	5	13		3	23
Uzaktan Eğitim Meslek Yüksekokulu			2	3		4
Yabancı Diller Yüksekokulu			1	11		12
Ziraat Fakültesi	5	2	9		2	18
Toplam	95	95	278	214	181	863

Üniversitemiz Akademik kadrosunun ünvanlara göre dağılım yüzdesi hesaplandığında; % 11'i Profesör, % 11'i Doçent, % 32'si Dr. Öğr. Üyesi, % 25'i Öğretim Görevlisi ve % 21'i Araştırma Görevlisi kadrosunda bulunmaktadır. Üniversitemiz akademik kadrosunun unvanlarına göre yüzdeler dağılımları aşağıdaki grafikte gösterilmiştir.

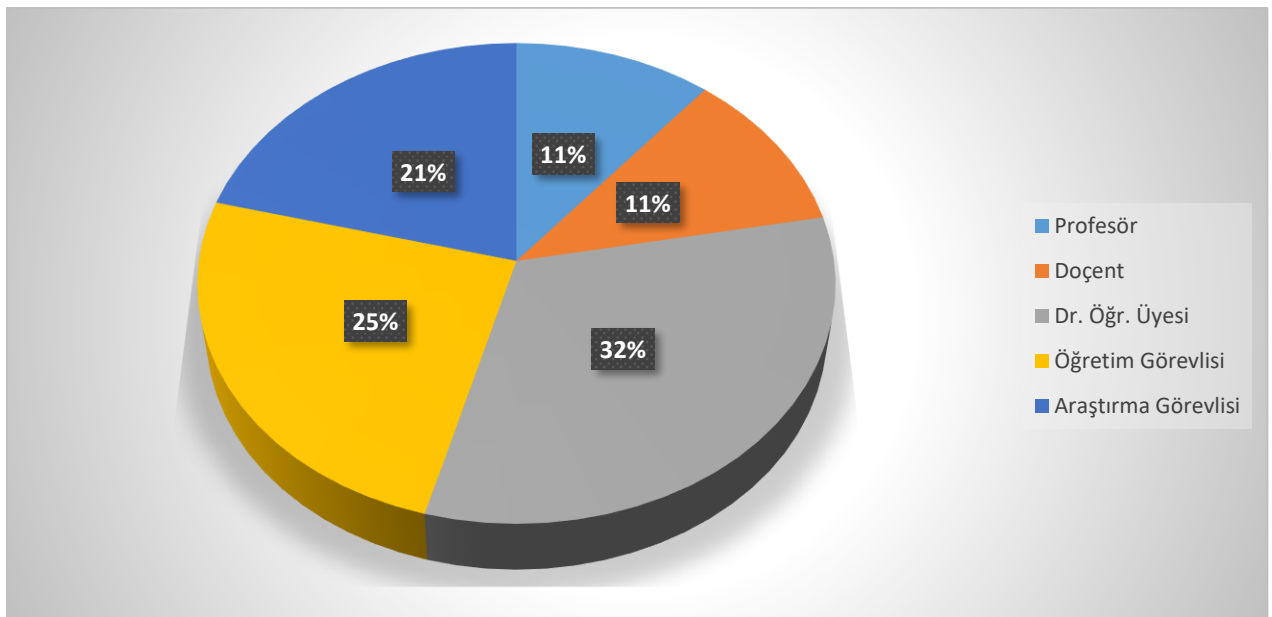

Diğer Üniversitelerde Görevlendirilen Akademik Personel

2022 yılında Üniversitemizden diğer üniversitelere görevlendirilen 1 akademik personel bulunmaktadır. Ayrıntısı aşağıdaki tabloda gösterilmiştir.

Diğer Üniversitelerde Görevlendirilen Akademik Personel		
Ünvan	Bağlı Olduğu Bölüm	Görevlendirildiği Üniversite
Öğretim Görevlisi	Sivaslı Meslek Yüksekokulu	Ordu Üniversitesi

Üniversitemizde Görevlendirilen Akademik Personel

2022 yılında diğer üniversitelerden kurumumuzda görevlendirilen 3 akademik personel bulunmaktadır. Diğer üniversitelerden gelen akademik personelin üniversitemizde görev yaptığı bölümler aşağıdaki tabloda gösterilmiştir.

Üniversitemizde Görevlendirilen Akademik Personel		
Ünvan	Bağlı Olduğu Bölüm	Geldiği Üniversite
Profesör	Eğitim Fakültesi	Dokuz Eylül Üniversitesi
Öğretim Görevlisi	Deri Tekstil ve Seramik Uyg. ve Araştırma Merk.	Namık Kemal Üniversitesi
Öğretim Görevlisi	Teknik Bilimler Meslek Yüksekokulu	Artvin Çoruh Üniversitesi

Üniversitemizde Görev Yapan Yabancı Uyruklu Akademik Personel

2022 yılında üniversitemizde görev yapan 6 yabancı uyruklu akademik personel bulunmaktadır. Aşağıdaki tabloda görev aldıkları birimlere göre dağılımları gösterilmiştir.

Ünvanı	Geldiği Ülke	Çalıştığı Bölüm	Sayısı
Doktor Öğretim Üyesi	Suriye	İslami İlimler Fakültesi	1
Doktor Öğretim Üyesi	Rusya	İslami İlimler Fakültesi	1
Doktor Öğretim Üyesi	Azerbaycan	İktisadi ve İdari Bilimler Fakültesi	1
Doktor Öğretim Üyesi	İslam	Güzel Sanatlar Fakültesi	1
Doktor Öğretim Üyesi	Pakistan	Ziraat Fakültesi	1
Doktor Öğretim Üyesi	Ukrayna	Fen-Edebiyat Fakültesi	1
Toplam			6

ii. İdari Personel

İdari Personel Sayısı

Uşak Üniversitesi'nde 2022 yılında görev yapan toplam idari personel sayısı 329'dur. 232 kadro boş olmakla birlikte toplam kadro sayısı 561'dir. İdari personel doluluk boşluk oranları sınıflarına göre aşağıdaki tabloda ve grafikte gösterilmiştir.

İdari Personel Sayısı Dağılımı			
Sınıfı	Dolu	Boş	Toplam
Genel İdari Hizmetler Sınıfı	253	163	416
Sağlık Hizmetleri Sınıfı	15	18	33
Teknik Hizmetler Sınıfı	45	45	90
Avukatlık Hizmetleri Sınıfı	2	2	4
Yardımcı Hizmetler Sınıfı	14	4	18
TOPLAM	329	232	561

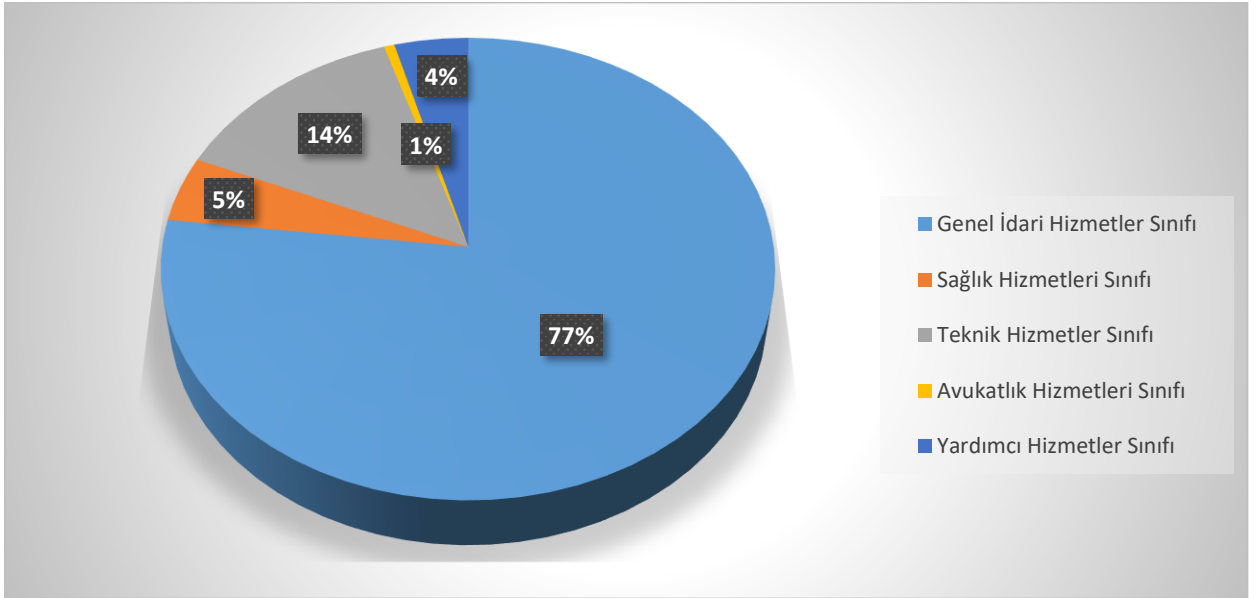

Yukarıdaki grafikten de görüleceği üzere idari personelimizin % 77'sini Genel İdari Hizmetler Sınıfı, % 14'ünü Teknik Hizmetler Sınıfı, % 5'ini Sağlık Hizmetleri Sınıfı, % 4'ünü Yardımcı Hizmetler Sınıfı ve % 1'ini Avukatlık Hizmetleri Sınıfı oluşturmaktadır.

E. Diğer Hususlar

i. Eğitim-Öğretim

Öğrenci sayılarımız aşağıdaki tablolarda gösterildiği gibidir.

Program Türü	Birimin Adı	I. Öğretim			II. Öğretim			Toplam		
		Erkek	Kadın	Toplam	Erkek	Kadın	Toplam	Erkek	Kadın	Toplam
ÖN LİSANS PROGRAMLARI	Adalet MYO	159	257	416	181	196	377	340	453	793
	Banaz MYO	443	343	785	1	1	2	444	344	788
	Eşme MYO	253	351	604	0	0	0	253	351	604
	Karahallı MYO	170	64	234	0	0	0	170	64	234
	Sağlık Hizmetleri MYO	402	812	1214	269	404	673	671	1216	1887
	Sivaslı MYO	125	95	220	63	38	101	188	133	321
	Sivil Havacılık MYO	144	89	233	55	65	120	199	154	353
	Sosyal Bilimler MYO	414	344	758	282	171	453	696	515	1211
	Teknik Bilimler MYO	857	120	977	0	0	0	857	120	977
	Ulubey MYO	153	361	514	15	140	155	168	501	669
	Uzaktan Eğitim MYO	277	51	328	0	0	0	277	51	328
	Ön Lisans Toplam	3397	2887	6284	866	1015	1881	4293	3902	8195

Program Türü	Birimin Adı	I. Öğretim			II. Öğretim			Toplam		
		Erkek	Kadın	Toplam	Erkek	Kadın	Toplam	Erkek	Kadın	Toplam
LİSANS PROGRAMLARI	Dış Hekimliği Fakültesi	208	291	499	0	0	0	208	291	499
	Eğitim Fakültesi	684	1455	2139	20	33	53	704	1488	2192
	Fen Edebiyat Fakültesi	1132	1736	2868	399	469	868	1531	2205	3736
	Güzel Sanatlar Fakültesi	55	147	202	0	0	0	55	147	202
	İktisadi ve İdari Bilimler Fakültesi	592	746	1338	279	176	455	871	922	1793
	İletişim Fakültesi	774	663	1437	676	438	114	1450	1101	2551
	İslami İlimler Fakültesi	292	466	758	188	244	432	480	710	1190
	Mimarlık ve Tasarım Fakültesi	162	150	312	0	0	0	162	150	312
	Mühendislik Fakültesi	745	220	965	160	19	179	905	239	1144
	Sağlık Bilimleri Fakültesi	105	258	363	22	9	31	127	267	394
	Sağlık Yüksekokulu	251	393	644	39	34	73	290	427	717
	Spor Bilimleri Fakültesi	560	179	739	173	43	216	733	222	955
	Tıp Fakültesi	256	368	624	0	0	0	256	368	624
	Uygulamalı Bilimler Fakültesi	158	168	326	0	0	0	158	168	326
	Uygulamalı Bilimler Yüksekokulu	372	243	615	87	37	124	459	280	739
	Ziraat Fakültesi	356	169	525	0	0	0	356	169	525
	Lisans Toplam	6702	7652	14354	2043	1502	3545	8745	9154	17899

LİSANSÜSTÜ PROGRAMLARI	Birim Adı	Yüksek Lisans			Doktora			Toplam		
		Erkek	Kadın	Toplam	Erkek	Kadın	Toplam	Erkek	Kadın	Toplam
	Lisansüstü Eğitim Enstitüsü	509	396	905	212	169	381	721	565	1286

Lisansüstü Eğitim Enstitüsü

28.03.2020 tarih ve 31082 sayılı Resmi Gazetede Cumhurbaşkanı Kararı ile Uşak Üniversitesi bünyesinde bulunan Sosyal Bilimler, Fen Bilimleri ve Sağlık Bilimleri Enstitüleri birleştirilerek Lisansüstü Eğitim Enstitüsü adı altında faaliyetlerine devam etmektedir.

Lisansüstü Eğitim Enstitüsü lisans mezunlarının bilgilerini derinleştirmek, seçtikleri alanda uzmanlaşmalarını sağlamak ve arzu edenleri akademik kariyere hazırlamak amacıyla lisansüstü programlar öngörmektedir. 2022-2023 eğitim öğretim yılında toplam 1286 öğrenci ile eğitim öğretim hayatına devam etmektedir.

Diş Hekimliği Fakültesi

7.10.2013 tarihli ve 2013/5547 sayılı Bakanlar Kurulu Kararı ile Rektörlüğe bağlı olarak Diş Hekimliği Fakültesi kurulmuştur. Bu aşamada Diş Hekimliği Fakültesi idari yapılanma aşamasını tamamlayarak faaliyetlerine başlamıştır. Diş Hekimliği Uygulama ve Araştırma Hastanesi 30.03.2016 tarihinde faaliyete geçerek sağlık hizmeti vermeye başlamıştır. Diş Hekimliği fakültemiz 2022-2023 Eğitim Öğretim yılında 499 öğrenci ile öğretim faaliyetlerine devam etmektedir.

Eğitim Fakültesi

Eğitim Fakültesi 2809 sayılı Yükseköğretim Kurumları Teşkilatı Hakkında 41 sayılı Kanun Hükmünde Kararnamenin Değiştirilerek Kabulüne Dair Kanununun 18- (2837/23) Ek Maddesi uyarınca Afyon Kocatepe Üniversitesi bünyesinde açılmış olup 17.03.2006 tarih ve 26111 sayılı Resmi Gazete’de yayımlanan 5467 sayılı Kanunla Uşak Üniversitesine bağlanmıştır.

Eğitim Fakültesinde; Fen Bilgisi, İlköğretim Matematik, Okul Öncesi, Özel Eğitim, Sınıf, Sosyal Bilgiler, Türkçe öğretmenlikleri ve Rehberlik ve Psikolojik Danışmanlık bölümlerinde öğrenci bulunmaktadır. 2022-2023 eğitim-öğretim yılında toplam 2192 öğrenci ile eğitim öğretim hayatına devam etmektedir.

Fen-Edebiyat Fakültesi

1999-2000 döneminde Afyon Kocatepe Üniversitesine bağlı olarak kurulan Fen Edebiyat Fakültesi 17.03.2006 tarih ve 26111 sayılı Resmi Gazete’de yayımlanan 5467 sayılı Kanunla Uşak Üniversitesine bağlanmıştır. 2022-2023 eğitim-öğretim yılında toplam 3736 öğrenci ile eğitim öğretim hayatına devam etmektedir.

Güzel Sanatlar Fakültesi

Güzel Sanatlar Fakültesi 2008-2009 Akademik Yılında Seramik Bölümü’ne 15 öğrenci alarak eğitim öğretim faaliyetine başlamıştır. Daha sonra Geleneksel Türk Sanatları, Resim, Müzik, Grafik ve Deri Moda Tasarımı Bölümleri de açılmıştır. 2022-2023 eğitim öğretim yılında Seramik, Moda Tasarımı, Resim, Geleneksel Türk Sanatları öğrencisi olan bölümlerdir. 2022-2023 eğitim-öğretim yılında toplam 202 öğrenci ile eğitim öğretim hayatına devam etmektedir.

İktisadi ve İdari Bilimler Fakültesi

2002 yılında Afyon Kocatepe Üniversitesine bağlı olarak kurulan İktisadi ve İdari Bilimler Fakültesi 17.03.2006 tarih ve 26111 sayılı Resmi Gazete’de yayımlanan 5467 sayılı Kanunla Uşak Üniversitesine bağlanmıştır. 2022-2023 eğitim-öğretim yılında toplam 1793 öğrenci ile eğitim öğretim hayatına devam etmektedir.

İletişim Fakültesi

2011 yılında Radyo Televizyon ve Sinema, Görsel İletişim ve Tasarım, Gazetecilik, Halkla İlişkiler ve Reklamcılık Bölümleri açılan İletişim Fakültesi 2013 yılında Halkla İlişkiler, Reklamcılık, Radyo Televizyon ve Sinema bölümlerine ek kontenjan ile 40’ar öğrenci alarak eğitim öğretime başlamıştır. Gazetecilik, Halkla İlişkiler ve Reklamcılık, Radyo, Televizyon ve Sinema, Yeni Medya bölümlerinde 2022-2023 eğitim-öğretim yılında toplam 2551 öğrenci ile eğitim öğretim hayatına devam etmektedir.

İslami İlimler Fakültesi

Uşak Üniversitesi İslami İlimler Fakültesi T.C Yükseköğretim Kurulu Başkanlığının 18.01.2012 ve 002925 sayılı Kararı ile açılmıştır. İlahiyat, İlk Öğretim Din Kültürü ve Ahlak Bilgisi Eğitimi, Felsefe ve Din Bilimleri ile İslam Tarihi ve Sanatları Bölümü olmak üzere 4 ana bölüm 10 ana bilim Dalı 22 bilim dalı ile 2013-2014 akademik öğretim yılında 304 öğrenci alarak öğretim hayatına başlamıştır. Fakültemiz İslami İlimler bölümünde 2022-2023 eğitim öğretim yılında 1190 öğrencisi ile eğitim öğretim hayatına devam etmektedir.

Mimarlık ve Tasarım Fakültesi

8.4.2013 tarihli ve 2013/4622 sayılı Bakanlar Kurulu Kararı ile Rektörlüğe bağlı olarak Mimarlık ve Tasarım Fakültesi kurulmuştur. İlk defa 2017-2019 eğitim-öğretim yılında öğrenci alan bölümümüz 2022-2023 eğitim öğretim yılında Şehir ve Bölge Planlama bölümünde 312 öğrencisi ile eğitim öğretim hayatına devam etmektedir.

Mühendislik Fakültesi

Mühendislik Fakültesi 1992 yılında Afyon Kocatepe Üniversitesine bağlı olarak Uşak Mühendislik Fakültesi adıyla kurulmuş, 1992-1993 öğretim yılında Tekstil Mühendisliği Bölümü açılarak eğitim hayatına başlamıştır. 17.03.2006 tarih ve 26111 sayılı Resmi Gazete’de yayımlanan 5467 sayılı Kanunla Uşak Üniversitesine bağlanmıştır. Elektrik Elektronik Mühendisliği, Gıda Mühendisliği, İnşaat Mühendisliği, Makine Mühendisliği, Tekstil Mühendisliği öğrencisi olan bölümlerdir. 2022-2023 eğitim öğretim yılında toplam 1144 öğrenci ile eğitim öğretim hayatına devam etmektedir.

Spor Bilimleri Fakültesi

20.9.2012 tarihli ve 2012/3763 sayılı Bakanlar Kurulu Kararı ile Spor Bilimleri Fakültesi kurulmuştur. Fakültemize bağlı Beden Eğitimi ve Spor Öğretmenliği, Rekreasyon, Spor Yöneticiliği ve Antrenörlük Eğitimi bölümlerinde 2022-2023 eğitim-öğretim yılında toplam 955 öğrenci ile eğitim öğretim hayatına devam etmektedir.

Tıp Fakültesi

20.08.2015 tarihli ve 2015/8052 sayılı Bakanlar Kurulu Kararı ile Tıp Fakültesi kurulmuştur. Fakülte 2017-2018 eğitim öğretim yılında ilk öğrencilerini almıştır. 2022-2023 eğitim öğretim yılında toplam 624 öğrenci ile eğitim öğretim hayatına devam etmektedir.

Ziraat Fakültesi

Ziraat ve Doğa Bilimleri Fakültesi 20.09.2012 tarihli Bakanlar Kurulu Kararı ile kurulmuş ve 2013-2014 eğitim-öğretim yılında; Bahçe Bitkileri, Bitki Koruma, Tarla Bitkileri ve Zootekni Bölümleri ile eğitime başlamıştır. Ziraat ve Doğa Bilimleri Fakültesinin ismi 30.06.2020 tarihli Resmi Gazete'de yayımlanan Cumhurbaşkanı kararıyla Ziraat Fakültesi olarak değiştirilmiştir. 2022-2023 eğitim öğretim yılında toplam 525 öğrenci ile eğitim öğretim hayatına devam etmektedir.

Sağlık Bilimleri Fakültesi

1993 yılında Afyon Kocatepe Üniversitesi’ne bağlı Sağlık Hizmetleri Meslek Yüksekokulu olarak kurulmuş, 1997 yılına kadar ön lisans hemşirelik bölümü olarak hizmet vermiştir. 1997 yılından sonra

lisans eğitimi veren Sağlık Yüksekokuluna dönüşmüştür. 17.03.2006 tarih ve 26111 sayılı Resmi Gazete’de yayımlanan 5467 sayılı Kanunla Uşak Üniversitesine bağlanmıştır. 2020 yılında ise fakülteye dönüştürülerek Sağlık Bilimleri Fakültesi ismini almıştır. 2022-2023 eğitim öğretim yılında toplam 1111 öğrenci ile eğitim öğretim hayatına devam etmektedir.

Uygulamalı Bilimler Fakültesi

Uygulamalı Bilimler Yüksekokulu olarak 16.04.2012 tarih ve 2012/3079 sayılı Bakanlar Kurulu Kararı ile kurulmuştur. Yüksekokulda Finans ve Bankacılık, Lojistik Yönetimi, Muhasebe ve Finans Yönetimi, Uluslararası Ticaret ve Finansman olmak üzere toplam dört bölümde lisans eğitimi verilmektedir. 2020 yılında ise fakülteye dönüştürülerek Uygulamalı Bilimler Fakültesi ismini almıştır. 2022-2023 eğitim öğretim yılında toplam 1065 öğrenci ile eğitim öğretim hayatına devam etmektedir.

Yabancı Diller Yüksekokulu

20.10.2012 tarih ve 2012/3902 sayılı Bakanlar Kurulu Kararı ile kurulmuştur. Yüksekokulda, Yabancı Diller Bölümü Yabancı Diller Anabilim Dalına bağlı Zorunlu Yabancı Dil (İngilizce) Hazırlık Programı ve İsteğe Bağlı Yabancı Dil (İngilizce) Hazırlık Programı olmak üzere iki program ve dersleri yürütülmektedir. USEM (Uşak Üniversitesi Sürekli Eğitim Merkezi) ile işbirliği içinde temel düzeyde kurslar düzenlenmektedir. Bunlar arasında “Genel İngilizce”, “YDS/ YÖKDİL’e Hazırlık”, “İngilizce Konuşma”, “Temel Almanca” kursları bulunmaktadır.

Adalet Meslek Yüksekokulu

Adalet Meslek Yüksekokulu Yükseköğretim Kurulu Başkanlığı’nın 27.07.2012 tarih ve 28635 sayılı yazısı ile kurulmuştur. Adalet ve Sosyal Güvenlik Bölümlerinde 2022-2023 eğitim öğretim yılında toplam 793 öğrenci ile eğitim öğretim hayatına devam etmektedir.

Banaz Meslek Yüksekokulu

Afyon Kocatepe Üniversitesine bağlı olarak 1993-1994 eğitim öğretim hayatına başlamıştır. 17.03.2006 tarih ve 26111 sayılı Resmi Gazete’de yayımlanan 5467 sayılı Kanunla Uşak Üniversitesine bağlanmıştır. 2022-2023 eğitim öğretim yılında toplam 788 öğrenci ile eğitim öğretim hayatına devam etmektedir.

Eşme Meslek Yüksekokulu

Eşme Meslek Yüksekokulu 1993-1994 yılında Afyon Kocatepe Üniversitesine bağlı olarak Muhasebe ve İşletme Programlarıyla eğitim öğretim hayatına başlamıştır. Bu programlara 1994-1995 yılında Halı ve Kilim Programı dâhil olmuştur. 17.03.2006 tarih ve 26111 sayılı Resmi Gazete’de

yayımlanan 5467 sayılı Kanunla Uşak Üniversitesine bağlanmıştır. 2022-2023 eğitim öğretim yılında toplam 604 öğrenci ile eğitim öğretim hayatına devam etmektedir.

Karahallı Meslek Yüksekokulu

Karahallı Meslek Yüksekokulu 1993-1994 eğitim öğretim yılında Afyon Kocatepe Üniversitesine bağlı olarak kurulmuştur. 17.03.2006 tarih ve 26111 sayılı Resmi Gazete’de yayımlanan 5467 sayılı Kanunla Uşak Üniversitesine bağlanmıştır. 2022-2023 eğitim öğretim yılında toplam 234 öğrenci ile eğitim öğretim hayatına devam etmektedir.

Sağlık Hizmetleri Meslek Yüksekokulu

Sağlık Hizmetleri Meslek Yüksekokulumuz 2013-2014 eğitim öğretim yılında açılmış olup, dört bölüm ve yedi program ile eğitim-öğretime devam etmektedir. 2022-2023 eğitim öğretim yılında toplam 1887 öğrenci ile eğitim öğretim hayatına devam etmektedir.

Sivaslı Meslek Yüksekokulu

Sivaslı Meslek Yüksekokulu 1998-1999 eğitim öğretim yılında Afyon Kocatepe Üniversitesine bağlı olarak Yönetim ve Organizasyon Bölümü ile eğitim öğretime başlamıştır. 17.03.2006 tarih ve 26111 sayılı Resmi Gazete’de yayımlanan 5467 sayılı Kanunla Uşak Üniversitesine bağlanmıştır. 2022-2023 eğitim öğretim yılında toplam 321 öğrenci ile eğitim öğretim hayatına devam etmektedir.

Sivil Havacılık Meslek Yüksekokulu

Sivil Havacılık Meslek Yüksekokulu Yükseköğretim Kurulu Başkanlığı’nın 01.03.2013 tarihli toplantısında uygun görülerek kurulmuştur. 2022-2023 eğitim öğretim yılında toplam 353 öğrenci ile eğitim öğretim hayatına devam etmektedir.

Ulubey Meslek Yüksekokulu

Ulubey Meslek Yüksekokulu 14.02.1994 tarih ve 325 sayılı Yükseköğretim Kurulu Kararı ile Afyon Kocatepe Üniversitesine bağlı olarak kurulmuştur. 17.03.2006 tarih ve 26111 sayılı Resmi Gazete’de yayımlanan 5467 sayılı sayılı Kanunla Uşak Üniversitesine bağlanmıştır. 2022-2023 eğitim öğretim yılında toplam 669 öğrenci ile eğitim öğretim hayatına devam etmektedir.

Teknik Bilimler Meslek Yüksek Okulu

Uşak Meslek Yüksekokulu 1987-1988 eğitim öğretim yılında Ege Üniversitesi bünyesinde açılmıştır. 1993-1994 eğitim öğretim yılında yapılan protokolle Afyon Kocatepe Üniversitesine bağlanmıştır. 17.03.2006 tarih ve 26111 sayılı Resmi Gazete’de yayımlanan 5467 sayılı sayılı Kanunla Uşak Üniversitesine bağlanmıştır. 06/06/2014 tarih ve 965 sayılı yazımızla Meslek Yüksekokulunun,

Teknik Bilimler Meslek Yüksekokulu ve Sosyal Bilimler Meslek Yüksekokulu olarak ikiye ayrılması teklifi, Yükseköğretim Kurulu Başkanlığı'nın 25/09/2014 tarihli Yükseköğretim Genel Kurul toplantısında uygun görülmüştür. Teknik Bilimler Meslek Yüksekokulu 2022-2023 eğitim öğretim yılında toplam 977 öğrenci ile eğitim öğretim hayatına devam etmektedir.

Sosyal Bilimler Meslek Yüksekokulu

Uşak Meslek Yüksekokulundan ayrılan diğer yüksekokulumuz Sosyal Bilimler Meslek Yüksekokulu 2022-2023 eğitim öğretim yılında toplam 1211 öğrenci ile eğitim öğretim hayatına devam etmektedir.

Uzaktan Eğitim Meslek Yüksekokulu

Uzaktan Eğitim Meslek Yüksekokulu 2009–2010 eğitim öğretim yılında, İşletme Yönetimi program ile eğitim öğretime başlamıştır. Uzaktan Eğitim Meslek Yüksekokulu 2022-2023 eğitim öğretim yılında toplam 328 öğrenci ile eğitim öğretim hayatına devam etmektedir.

Yabancı Uyruklu Öğrenci Sayısı

Uşak Üniversitesi Uluslararası Öğrenci Koordinatörlüğü 2013 yılında uluslararası öğrencilerimizle ilişkiler kurmak, geliştirmek ve sürdürmek ve bu amaçla faaliyetler gerçekleştirmek için kurulmuştur. Üniversitemize yıllara göre kayıt yaptıran ve aktif öğrenci olarak eğitim öğretime devam eden öğrencilerimizin sayıları aşağıdaki tabloda belirtilmiştir.

Yıllar	Yıllara Göre Kayıt Sayısı	Yıllara Göre Aktif Sayı
2012-2013	58	1
2013-2014	601	4
2014-2015	1277	37
2015-2016	1641	210
2016-2017	820	194
2017-2018	825	292
2018-2019	629	275
2019-2020	908	614
2020-2021	1276	1056
2021-2022	920	859
2022-2023	1223	1186

II. PERFORMANS BİLGİLERİ

A. Temel Politika ve Öncelikler

Cumhurbaşkanlığı hükümet sisteminin ilk kalkınma planı olan On Birinci Kalkınma Planının 10'uncu paragrafında; "Kalkınma Planı, diğer politika dokümanları ile stratejik planların hazırlanmasında tüm kurumlara, önceliklerini belirlemede yön verecek bir politika seti sunmaktadır. Planda öngörülen politika ve tedbirlerin etkin bir biçimde hayata geçirilmesini teminen Cumhurbaşkanlığı Programı, orta vadeli programlar (OVP), Cumhurbaşkanlığı yıllık programları, bölgesel gelişme ve sektör stratejileri, kurumsal stratejik planlar Kalkınma Planı esas alınarak hazırlanacaktır." İfadesi yer almaktadır. Üniversitemizin 2023 yılı Performans Programı (Cb Teklifi Aşaması) aşağıdaki temel politika ve belgelerine uyumlu olarak hazırlanmıştır.

- On Birinci Kalkınma Planı (2019-2023)
- Orta Vadeli Programı (2023-2025)
- Uşak Üniversitesi 2020-2024 Stratejik Planı (Güncellenmiş Versiyon)

B. Amaç ve Hedefler

Üniversitemiz akademik ve idari kadro bakımından güçlü, fiziki altyapısını tamamlamış, ülkemizdeki ve yurtdışındaki üniversitelerle yarışabilen, insanlığın yararına yapmış olduğu icat ve buluşlarla anılan, saygın ve tercih edilebilen bir üniversite olmayı amaçlamaktadır.

Misyon

Nitelikli eğitim-öğretim faaliyetleriyle evrensel değerlere bağlı, özgüven sahibi, donanımlı bireyler yetiştirmeyi, toplumun ve bölgenin gelişimine yönelik ihtisaslaşma alanlarında projeler üreterek sürdürülebilir kalkınmaya öncülük etmeyi görev edinmiştir.

Vizyon

Eğitim ve araştırma alanlarında mükemmelliğe önem veren, bilgi üreten, ihtisaslaşma alanında tasarım geliştiren, geleceğe yön veren girişimci bireyler yetiştiren ve toplumsal gelişime liderlik eden bir üniversite olmaktır.

Temel Değerler ve Önceliklerimiz

Çevik Yönetim
Uşak Üniversitesi, değişimlere hızlı ve etkin bir şekilde uyum sağlayan bir yönetim anlayışına sahiptir.

Farklılıklara Saygı
Uşak Üniversitesi, paydaşlarının değerlerine ve farklılıklarına saygılıdır.

Mükemmellik
Uşak Üniversitesi, mükemmellik kültürünü benimsemekte ve tüm süreçlerinde uygulamaktadır.

Kurumsal Kültür
Uşak Üniversitesi, çalışanların aidiyet duygusunun gelişmesine ve kurumsal kültürün yerleşmesine önem verir.

Bölgesel Değerler
Uşak Üniversitesi, bulunduğu ilin ve bölgenin tarihi ve kültürel değerlerine sahip çıkar.

Çevre Bilinci
Uşak Üniversitesi, çevresel zenginliklerinin farkında olup çevre bilincine sahiptir ve doğaya saygılıdır.

Stratejik Amaçlar

Üniversitemiz Stratejik Planı 5 amacı aşağıda belirtmiştir.



Amaç 1 Eğitim-Öğretimin Kalitesini Arttırmak

- Hedef 1.1 Eğitim-öğretim niteliğinin geliştirilmesi
- Hedef 1.2 Uzaktan eğitim sisteminin etkinliğinin artırılması
- Hedef 1.3 Lisansüstü öğretimin teşvik edilmesi ve güçlendirilmesi
- Hedef 1.4 Engeli olan bireyler için gerekli düzenlemelerin yapılması
- Hedef 1.5 Kalite anlayışı doğrultusunda kurumsal yapının iyileştirilmesi
- Hedef 1.6 Fiziki altyapı ile bilişim altyapısının geliştirilmesi

Amaç 2 Yenileşim ve Girişimcilik Odaklı AR-GE Faaliyetlerini Güçlendirmek

- Hedef 2.1 Üniversitede girişimciliğin geliştirilmesi
- Hedef 2.2 Nitelikli ve etkin araştırma yapabilme kapasitesinin artırılması
- Hedef 2.3 Disiplinler arası araştırma faaliyetlerinin ve projelerinin artırılması
- Hedef 2.4 Bilimsel çalışma ve sanatsal etkinlik sayısının artırılması
- Hedef 2.5 Araştırma etkinliğinin geliştirilmesi

Amaç 3 Deri, Tekstil ve Seramik Alanında Bölgesel Kalkınmayı Sürdürülebilir Kılmak

- Hedef 3.1 Üniversite Sektör İşbirliğinin Artırılması
- Hedef 3.2 Deri, tekstil ve seramik tasarım merkezinin faaliyete geçirilmesi ile tasarım ve teknoloji çalışmalarının artırılması
- Hedef 3.3 Akademik yetkinliğin artırılması

Amaç 4 Ulusal ve Uluslararası Tanınırlığının ve Tercih Edilebilirliği Arttırmak

- Hedef 4.1 Üniversitemizin ulusal ve uluslararası alanda tanınırlığının artırılması ve imajının geliştirilmesi
- Hedef 4.2 Yurtiçinde ve yurtdışında üniversiteler ve araştırma kurumları ile yapılan iş birliği sayısının artırılması
- Hedef 4.3 Üniversitemizin öğretim programlarının, faaliyet alanlarının duyurulması ve tanıtılmasının sağlanması

Amaç 5 Toplumsal Katkı Sağlamaya Yönelik İş birliklerini ve Sosyal Sorumluluk Hizmetleri Arttırmak

- Hedef 5.1 Küresel değişim dinamikleri çerçevesinde topluma katkının artırılması
- Hedef 5.2 Mezunlar ile daha etkin çalışmaların yapılması
- Hedef 5.3 Hayat boyu öğrenme olanaklarının artırılması
- Hedef 5.4 Dış Hekimliği Fakültesinin altyapısının ve koruyucu dış hekimliği hizmetlerinin iyileştirilmesi
- Hedef 5.5 Sürdürülebilir çevre anlayışının geliştirilmesi

ALT PROGRAM HEDEFLERİ VE STRATEJİK PLAN İLİŞKİSİ

Kurum: UŞAK ÜNİVERSİTESİ

Yıl: 2023

PROGRAM ADI	ALT PROGRAM ADI	ALT PROGRAM HEDEFLERİ	İLİŞKİLİ OLDUĞU STRATEJİK AMAÇ
ARAŞTIRMA, GELİŞTİRME VE YENİLİK	ARAŞTIRMA ALTYAPILARI	Ülkemizin bilgi birikiminin artırılmasına ve teknolojik gelişimine katkıda bulunmak üzere yükseköğretim kurumlarında araştırma altyapılarının kurulması ve kapasitelerinin güçlendirilmesi	Yenileşim ve Girişimcilik Odaklı AR-GE Faaliyetlerini Güçlendirmek Deri, Tekstil ve Seramik Alanında Bölgesel Kalkınmayı Sürdürülebilir Kılmak
	YÜKSEKÖĞRETİMDE BİLİMSEL ARAŞTIRMA VE GELİŞTİRME	Yükseköğretim kurumlarında inovasyon amaçlı bilimsel çalışmaların artırılması	Yenileşim ve Girişimcilik Odaklı AR-GE Faaliyetlerini Güçlendirmek
HAYAT BOYU ÖĞRENME	YÜKSEKÖĞRETİM KURUMLARI SÜREKLİ EĞİTİM FAALİYETLERİ	Toplumun tüm kesimlerine ihtiyaç duyduğu alanlarda eğitimler verilmesi, kamu kurum ve kuruluşları, özel sektör ve uluslararası kuruluşlarla işbirliğinin gelişmesine katkıda bulunulması	Ulusal ve Uluslararası Tanınırlığı ve Tercih Edilebilirliği Arttırmak Toplumsal Katkı Sağlamaya Yönelik İş Birliklerini ve Sosyal Sorumluluk Hizmetlerini Arttırmak
TEDAVİ EDİCİ SAĞLIK	TEDAVİ HİZMETLERİ	Tedavi edici sağlık hizmetinin erişilebilir ve etkili olarak sunulmasının sağlanması	Toplumsal Katkı Sağlamaya Yönelik İş Birliklerini ve Sosyal Sorumluluk Hizmetlerini Arttırmak
YÜKSEKÖĞRETİM	ÖĞRETİM ELEMANLARINA SAĞLANAN BURS VE DESTEKLER	Alanında yetkin, araştırmacı, bilgi üreten ve aktaran akademisyenler yetiştirilmesi	Eğitim-Öğretimin Kalitesini Arttırmak
	ÖN LİSANS EĞİTİMİ, LİSANS EĞİTİMİ VE LİSANSÜSTÜ EĞİTİM	Mesleki yeterlilik sahibi ve gelişime açık mezunlar yetiştirilmesi	Eğitim-Öğretimin Kalitesini Arttırmak
	YÜKSEKÖĞRETİMDE ÖĞRENCİ YAŞAMI	Yükseköğretim öğrencilerine sunulan beslenme ve barınma hizmetlerinin kalitesinin artırılması; öğrencilerin kişisel ve sosyal gelişimi desteklenerek yaşam kalitesinin yükseltilmesi	Eğitim-Öğretimin Kalitesini Arttırmak

C. İdare Performans Bilgisi

Bütçe Yılı: 2023

Program Adı: ARAŞTIRMA, GELİŞTİRME VE YENİLİK

Alt Program Adı: YÜKSEKÖĞRETİMDE BİLİMSEL ARAŞTIRMA VE GELİŞTİRME

Gerekçe ve Açıklamalar

2020-2024 Stratejik Planımızda yer alan "A2-Yenileşim ve Girişimcilik Odaklı AR-GE Faaliyetlerini Güçlendirmek" amacımızı gerçekleştirmek ve On Birinci Kalkınma Planında yer alan ve aşağıda sayılan amaç, hedef ve politikalara hizmet etmek için Üniversitemiz faaliyetlerine devam edecektir.

2.2.3.2. Bilim, Teknoloji ve Yenilik

440. Üniversitelerin Ar-Ge ekosistemindeki rolleri güçlendirilecektir.

440.1. Üniversitelerin Ar-Ge altyapılarının güçlendirilmesi ve bilimsel araştırma projelerinin nicelik ve nitelik olarak geliştirilmesi için tahsis edilen bütçe kaynakları artırılabacaktır.

Alt Program Hedefi:

Yükseköğretim kurumlarında inovasyon amaçlı bilimsel çalışmaların artırılması

Performans Göstergeleri

Performans Göstergesi	Ölçü Birimi	2021	2022 Planlanan	2022 YS Gerç. Tahmini	2023 Hedef	2024 Tahmin	2025 Tahmin
1- Ar-ge'ye harcanan bütçenin toplam bütçeye oranı	Oran	3,96	4,2	0,63	3,07	0,17	0,19

Göstergeye İlişkin Açıklama: Bu gösterge ile üniversitemizce yürütülen bilimsel araştırma projelerine verilen ödeneğin üniversitemiz toplam bütçesi içerisindeki oranının takip edilmesi amaçlanmaktadır.

Hesaplama Yöntemi: ARAŞTIRMA, GELİŞTİRME VE YENİLİK programındaki ödeneğin Üniversitemiz toplam bütçesine oranlanması.

Verinin Kaynağı: Yılı Merkezi Yönetim Bütçe Kanunu ile Üniversitemiz ARAŞTIRMA, GELİŞTİRME VE YENİLİK programına verilen ödenek ile Üniversitemiz toplam bütçe büyüklüğü.

Performans Göstergesi	Ölçü Birimi	2021	2022 Planlanan	2022 YS Gerç. Tahmini	2023 Hedef	2024 Tahmin	2025 Tahmin
2- Ar-ge sonucu ortaya çıkan ürünlere ilişkin alınan patent sayısı	Sayı	1	2	0	1	1	1

Göstergeye İlişkin Açıklama: Bu gösterge ile ar-ge sonucu ortaya çıkan ürünler için alınan patent sayılarının artırılmasına yönelik çalışmaların takibi amaçlanmaktadır.

Hesaplama Yöntemi: Türk Patent ve Marka Kurumu veri tabanı, Uşak Üniversitesi Fikri ve Sınai Mülkiyet Hakları Birimi veri tabanından veriler çekilerek hesaplanıyor.

Verinin Kaynağı: Uşak Üniversitesi Rektörlüğü Teknoloji Transfer Ofisi Koordinatörlüğü

Performans Göstergesi	Ölçü Birimi	2021	2022 Planlanan	2022 YS Gerç. Tahmini	2023 Hedef	2024 Tahmin	2025 Tahmin
3- Ar-ge sonucu ticarileştirilen ürün sayısı	Sayı	0	1	0	1	2	3

Göstergeye İlişkin Açıklama: Bu gösterge ile Üniversitemizde ar-ge sonucu ticarileştirilen ürün sayılarının artırılmasına yönelik çalışmaların takibi amaçlanmaktadır.

Hesaplama Yöntemi: UTTO Girişimcilik ve Şirketleşme birimleri veri tabanlarından veriler çekilerek hesaplanıyor.
Verinin Kaynağı: Uşak Üniversitesi Rektörlüğü Teknoloji Transfer Ofisi Koordinatörlüğü

Performans Göstergesi	Ölçü Birimi	2021	2022 Planlanan	2022 YS Gerç. Tahmini	2023 Hedef	2024 Tahmin	2025 Tahmin
4- Araştırma merkezleri gelir miktarı	TL	10.421.789,35	12.799.930	22.250.000	18.495.180	20.344.698	22.379.167,8

Göstergeye İlişkin Açıklama: Bu gösterge ile uygulama ve araştırma merkezlerinin yürüttüğü hizmet ve faaliyetleri sonucu ortaya çıkarılan ürünler ile elde ettikleri gelirleri takip etmek, merkezlerin daha etkin ve verimli çalışmalarının sağlanması amaçlanmaktadır.

Hesaplama Yöntemi: Döner Sermaye Mali Yönetim Sistemi Programından (DMİS) alınan raporlar doğrultusunda hesaplanır.

Verinin Kaynağı: Uşak Üniversitesi Döner Sermaye İşletme Müdürlüğü

Performans Göstergesi	Ölçü Birimi	2021	2022 Planlanan	2022 YS Gerç. Tahmini	2023 Hedef	2024 Tahmin	2025 Tahmin
5- Araştırma merkezlerinin sanayi ile yaptığı proje sayısı	Sayı	47	5	20	26	28	30

Göstergeye İlişkin Açıklama: Bu gösterge ile Uşak Üniversitesinde sanayi kuruluşları ile yürütülen toplam proje sayısını takip etmek ve bu sayının artırılmasına yönelik çalışmaların yürütülmesi amaçlanmaktadır.

Hesaplama Yöntemi: Uygulama ve Araştırma Merkez Müdürlüklerinden üst yazı ile talep ettiğimiz veriler Strateji Geliştirme Daire Başkanlığınca konsolide edilmiştir.

Verinin Kaynağı: Üniversitemiz Uygulama ve Araştırma Merkez Müdürlükleri

Performans Göstergesi	Ölçü Birimi	2021	2022 Planlanan	2022 YS Gerç. Tahmini	2023 Hedef	2024 Tahmin	2025 Tahmin
6- BAP kapsamında desteklenen araştırma projeleri sayısı	Sayı	33	14	35	39	43	47

Göstergeye İlişkin Açıklama: Bu gösterge ile Uşak Üniversitesi tarafından yürütülen bilimsel araştırma proje (BAP) sayılarının takibini yapmak, proje bütçelerinin daha etkin ve verimli bir şekilde kullanılmasının sağlanması amaçlanmaktadır.

Hesaplama Yöntemi: Bilimsel Araştırma Projeleri Koordinasyon Birimi, kullanmış olduğu BAP Otomasyon Sisteminden verileri çekerek hesaplanmıştır.

Verinin Kaynağı: Uşak Üniversitesi Bilimsel Araştırma Projeleri Koordinasyon Birimi

Performans Göstergesi	Ölçü Birimi	2021	2022 Planlanan	2022 YS Gerç. Tahmini	2023 Hedef	2024 Tahmin	2025 Tahmin
7- Öğretim elemanı başına düşen ar-ge proje sayısı	Sayı	0,04	0,04	0,05	0,05	0,06	0,06

Göstergeye İlişkin Açıklama: Bu gösterge ile üniversitemiz bünyesinde yürütülen ar-ge projelerinin öğretim elemanları başına düşen sayısını bulmak ve bu sayının artırılmasına yönelik gerekli politikaların belirlenmesi amaçlanmaktadır.

Hesaplama Yöntemi: BAP Otomasyonundan ar-ge projeleri çekilir, Personel Otomasyon sisteminden öğretim elemanı sayısı çekilir. Yürütülen toplam ar-ge proje sayısı/ Toplam öğretim elemanı sayısı

Verinin Kaynağı: Uşak Üniversitesi Bilimsel Araştırma Projeleri Koordinasyon Birimi ile Personel Daire Başkanlığı

Performans Göstergesi	Ölçü Birimi	2021	2022 Planlanan	2022 YS Gerç. Tahmini	2023 Hedef	2024 Tahmin	2025 Tahmin
8- Patent, faydalı model ve endüstriyel tasarım başvuru sayısı	Sayı	5	8	1	1	2	2

Göstergeye İlişkin Açıklama: Bu gösterge ile üniversitemizde patent, faydalı model ve endüstriyel tasarım başvuru sayılarını görmek ve bu sayıların artırılmasına yönelik politikaların geliştirilmesi amaçlanmaktadır.

Hesaplama Yöntemi: Türk Patent ve Marka Kurumu veri tabanı, Uşak Üniversitesi Fikri ve Sınai Mülkiyet Hakları Birimi veri tabanından veriler çekilerek hesaplanmıştır.

Verinin Kaynağı: Uşak Üniversitesi Rektörlüğü Teknoloji Transfer Ofisi Koordinatörlüğü

Performans Göstergesi	Ölçü Birimi	2021	2022 Planlanan	2022 YS Gerç. Tahmini	2023 Hedef	2024 Tahmin	2025 Tahmin
9- Ulusal ve uluslararası kuruluşlar tarafından desteklenen ar-ge projesi sayısı	Sayı	7	10	11	13	14	15

Göstergeye İlişkin Açıklama: Bu gösterge ile üniversitemizde yürütülen ulusal ve uluslararası kuruluşlar tarafından desteklenen ar-ge proje sayılarını tespit etmek, proje sayılarının artırılmasına yönelik politikaların geliştirilmesi amaçlanmaktadır.

Hesaplama Yöntemi: Bilimsel Araştırma Projeleri Koordinasyon Birimi, kullanmış olduğu BAP otomasyon Sisteminden verileri çekerek hesaplanmıştır.

Verinin Kaynağı: Uşak Üniversitesi Bilimsel Araştırma Projeleri Koordinasyon Birimi

Performans Göstergesi	Ölçü Birimi	2021	2022 Planlanan	2022 YS Gerç. Tahmini	2023 Hedef	2024 Tahmin	2025 Tahmin
10- Uluslararası endekslerde yer alan bilimsel yayın sayısı	Sayı	296	580	280	300	340	370

Göstergeye İlişkin Açıklama: Bu gösterge ile üniversitemiz akademik personelinin uluslararası endekslerde yer alan bilimsel yayın sayılarını tespit etmek ve bu sayıların artırılmasına yönelik politikaların geliştirilmesi amaçlanmaktadır.

Hesaplama Yöntemi: Web of Science veri tabanından veriler çekilerek hesaplama yapılmıştır.

Verinin Kaynağı: Kütüphane ve Dokümantasyon Daire Başkanlığı

Alt Program Kapsamında Yürütülecek Faaliyet Maliyetleri

Faaliyetler	2022 Bütçe	2022 Harcama Haziran	2023 Bütçe	2024 Tahmin	2025 Tahmin
Yükseköğretim Kurumlarının Bilimsel Araştırma Projeleri	4.877.274	1.740.909	10.147.500	11.558.350	12.975.785
Bütçe İçi	578.000	0	1.189.000	1.404.000	1.556.000
Bütçe Dışı	4.299.274	1.740.909	8.958.500	10.154.350	11.419.785
T O P L A M	4.877.274	1.740.909	10.147.500	11.558.350	12.975.785
Bütçe İçi	578.000	0	1.189.000	1.404.000	1.556.000
Bütçe Dışı	4.299.274	1.740.909	8.958.500	10.154.350	11.419.785

Faaliyetlere İlişkin Açıklamalar:

Yükseköğretim Kurumları Temel Araştırma Hizmetleri

Bu faaliyet altında, üniversitemizde eğitim öğretimin desteklenmesi amacıyla çeşitli alanların uygulama ihtiyacı ve bazı meslek dallarının hazırlık ve destek faaliyetlerine ilişkin iş ve işlemler yürütülmektedir. Hali hazır durumda üniversitemizde 21 adet uygulama ve araştırma merkezi bulunmaktadır.

Yükseköğretim Kurumlarının Bilimsel Araştırma Projeleri

Üniversitemizin BAP, TÜBİTAK, Avrupa Birliği vb. kapsamında yapılan projelerle ilgili giderler bu başlık altında izlenecektir.

Alt Program Adı:

ARAŞTIRMA ALTYAPILARI

Gerekçe ve Açıklamalar

2020-2024 Stratejik Planımızda yer alan "A3-Deri Tekstil ve Seramik Alanında Bölgesel Kalkınmayı Sürdürülebilir Kılmak" amacımızı gerçekleştirmek ve On Birinci Kalkınma Planında yer alan ve aşağıda sayılan amaç, hedef ve politikalara hizmet etmek için Üniversitemiz faaliyetlerine devam edecektir.

2.2.1.1.7. Ar-Ge ve Yenilik

350. Üniversiteler, araştırma altyapıları ve özel sektör arasında işbirlikleri ile bilgi ve teknoloji transferinin artırılmasına yönelik destek mekanizmaları uygulanacak ve arayüz yapıların kurumsal kapasiteleri geliştirilerek etkinliği artırılabilecektir.

350.10. Öncelikli sektörler başta olmak üzere araştırma altyapılarının, alanlarına göre kendi aralarında ve sanayi ile ulusal ve bölgesel düzeyde işbirliği yapmasına imkân verecek Ar-Ge platformlarının oluşturulması sağlanacaktır.

2.2.3.2. Bilim, Teknoloji ve Yenilik

441. Araştırma altyapılarının, öncül araştırmalar yapan, nitelikli insan gücü istihdam eden ve özel sektörle işbirliği içinde çalışan bir yapıyla Ar-Ge ve yenilik ekosistemindeki etkinliklerinin artırılması sağlanacaktır.

2.3.1. Eğitim

560. Yükseköğretimde çeşitliliğinin artırılması sağlanacaktır.

560.1. Bölgesel Kalkınma Odaklı Misyon Farklılaşması ve İhtisaslaşma Projesinin kapsamı genişletilecektir.

Alt Program Hedefi:

Ülkemizin bilgi birikiminin artırılmasına ve teknolojik gelişimine katkıda bulunmak üzere yükseköğretim kurumlarında araştırma altyapılarının kurulması ve kapasitelerinin güçlendirilmesi

Performans Göstergeleri

Performans Göstergesi	Ölçü Birimi	2021	2022 Planlanan	2022 YS Gerç. Tahmini	2023 Hedef	2024 Tahmin	2025 Tahmin
1- Araştırma altyapısı projesi tamamlanma oranı	Oran	39,46	56,44	43,5	100	0	0

Göstergeye İlişkin Açıklama: Bu göstergeler ile üniversitemizde yürütülen araştırma altyapıları projeleri kapsamına giren Deri, Tekstil ve Seramik Sektörlerinde İhtisaslaşma Projesinin harcamalarının, gerçekleşme oranlarının ve süreçlerinin takip edilmesi amaçlanmaktadır.

Hesaplama Yöntemi: Yılı Merkezi Yönetim Bütçe Kanunları ile Deri, Tekstil ve Seramik Sektörlerinde İhtisaslaşma Projesine verilen ödeneğin projenin toplam ödeneğine bölünmesi ile bulunmuştur.

Verinin Kaynağı: Yılı Merkezi Yönetim Bütçe Kanunu ile Deri, Tekstil ve Seramik Sektörlerinde İhtisaslaşma Projesine verilen ödenek.

Alt Program Kapsamında Yürütülecek Faaliyet Maliyetleri

Faaliyetler	2022 Bütçe	2022 Harcama Haziran	2023 Bütçe	2024 Tahmin	2025 Tahmin
Yükseköğretim Kurumları Araştırma Altyapısı Kurulması ve Geliştirilmesi	2.000.000	0	3.000.000	3.772.000	4.427.000
Bütçe İçi	2.000.000	0	3.000.000	3.772.000	4.427.000
Bütçe Dışı	0	0	0	0	0
T O P L A M	2.000.000	0	3.000.000	3.772.000	4.427.000
Bütçe İçi	2.000.000	0	3.000.000	3.772.000	4.427.000
Bütçe Dışı	0	0	0	0	0

Faaliyetlere İlişkin Açıklamalar:**Yükseköğretim Kurumları Araştırma Altyapısı Kurulması ve Geliştirilmesi**

Yükseköğretim kurumları bünyesinde, yetişmiş nitelikli insan gücü ile günün modern teknolojilerine dayalı makine-teçhizat, donanım ve yazılımı içinde bulunduran, Ar-Ge faaliyetlerinin yapıldığı ileri araştırma laboratuvarı, tematik araştırma laboratuvarı ile merkezî araştırma laboratuvarı ile ilgili faaliyetler bu başlıkta takip edilecektir.

Bütçe Yılı: 2023
Program Adı: HAYAT BOYU ÖĞRENME

Alt Program Adı: YÜKSEKÖĞRETİM KURUMLARI SÜREKLİ EĞİTİM FAALİYETLERİ
Gerekçe ve Açıklamalar

2020-2024 Stratejik Planımızda yer alan "A5-Toplumsal Katkı Sağlamaya Yönelik İş birliklerini ve Sosyal Sorumluluk Hizmetlerini Arttırmak" amacımızı gerçekleştirmek ve On Birinci Kalkınma Planında yer alan ve aşağıda sayılan amaç, hedef ve politikalara hizmet etmek için Üniversitemiz faaliyetlerine devam edecektir.

2.3. NİTELİKLİ İNSAN, GÜÇLÜ TOPLUM

537. Ülkemizin beşeri yapısının güçlenmesine yönelik tüm kademelerde kapsayıcı ve kaliteli eğitim hamlesiyle bilgiyi ekonomik ve sosyal yarara dönüştüren, teknoloji kullanımına ve üretime yatkın nitelikli insan yetiştirilmesi hedeflenmektedir. Bu çerçevede; tüm bireylerin kapsayıcı ve nitelikli bir eğitime ve hayat boyu öğrenme imkânlarına erişim sağlamaları amaçlanmaktadır. On Birinci Kalkınma Planı döneminde üretken ve mutlu bireyler yetiştirmek için eğitim, kültür, sanat ve spor alanlarında tüm süreçlerde politikalar hayata geçirilecek ve gerekli düzenlemeler yapılacaktır.

2.3.1. Eğitim

547. Tüm bireylerin kapsayıcı ve nitelikli bir eğitime ve hayat boyu öğrenme imkânlarına erişimi sağlanarak düşünme, algılama ve problem çözme yeteneği gelişmiş, özgüven ve sorumluluk duygusu ile girişimcilik ve yenilikçilik özelliklerine sahip, demokratik değerleri ve milli kültürü özümsemiş, paylaşım ve iletişime açık, sanat ve estetik duyguları güçlü, teknoloji kullanımına yatkın, üretken ve mutlu birey yetiştirmek temel amaçtır.

555. Bireylerin kişilik ve kabiliyetlerinin sürekli olarak gelişimini hedefleyen hayat boyu öğrenme anlayışı toplumun tüm kesimlerine yaygınlaştırılacaktır.

555.1. Hayat boyu öğrenme programlarının çeşitliliği ve niteliği artırılacak, kazanımların belgelendirilmesi sağlanacaktır.

Alt Program Hedefi:

Toplumun tüm kesimlerine ihtiyaç duyduğu alanlarda eğitimler verilmesi, kamu kurum ve kuruluşları, özel sektör ve uluslararası kuruluşlarla işbirliğinin gelişmesine katkıda bulunulması

Performans Göstergeleri

Performans Göstergesi	Ölçü Birimi	2021	2022 Planlanan	2022 YS Gerç. Tahmini	2023 Hedef	2024 Tahmin	2025 Tahmin
1- Dezavantajlı gruplara yönelik sosyal entegrasyon ve kapsayıcılığa ilişkin yapılan faaliyet sayısı	Sayı	8	2	47	54	63	71

Göstergeye İlişkin Açıklama: Bu gösterge ile üniversitemizce dezavantajlı gruplara yönelik olarak yürütülen faaliyetleri belirlemek, bu faaliyetlerin sayılarını tespit etmek ve daha fazla alanda faaliyet yapılmasının sağlanması amaçlanmaktadır.

Hesaplama Yöntemi: Fakülte, Enstitü, Yüksekokul, MYO ve Uygulama ve Araştırma Merkez Müdürlüklerinden üst yazı ile talep ettiğimiz veriler Strateji Geliştirme Daire Başkanlığınca konsolide edilmiştir.

Verinin Kaynağı: Tüm akademik birimler

Performans Göstergesi	Ölçü Birimi	2021	2022 Planlanan	2022 YS Gerç. Tahmini	2023 Hedef	2024 Tahmin	2025 Tahmin
2- Eğitim programlarına başvuran kişi sayısı	Sayı	416	280	350	350	400	400

Göstergeye İlişkin Açıklama: Bu gösterge ile Sürekli Eğitim Uygulama ve Araştırma Merkez Müdürlüğü tarafından Uşak Üniversitesi iç ve dış paydaşlarına sunulan eğitim programlarına başvuran kişi sayılarını tespit etmek, paydaş beklenti ve tercihlerine göre programları geliştirmek ve arttırmak amaçlanmaktadır.

Hesaplama Yöntemi: Konu ile ilgili Sürekli Eğitim Uygulama ve Araştırma Merkez Müdürlüğünden üst yazı ile veri talep edildi

Verinin Kaynağı: Uşak Üniversitesi Sürekli Eğitim Uygulama ve Araştırma Merkezi Müdürlüğü

Performans Göstergesi	Ölçü Birimi	2021	2022 Planlanan	2022 YS Gerç. Tahmini	2023 Hedef	2024 Tahmin	2025 Tahmin
3- Mezunlara yönelik gerçekleştirilen faaliyet sayısı	Sayı	13	15	21	22	24	25

Gösteregeye İlişkin Açıklama: Bu gösterge ile Uşak Üniversitesi mezunlarına yönelik olarak düzenlenen faaliyet bilgilerini izlemek ve mezunların görüş ve önerileri doğrultusunda yeni faaliyetler belirlemek amaçlanmaktadır.

Hesaplama Yöntemi: Mezunlar Ofisi ve Kariyer Geliştirme Koordinatörlüğü ve Sürekli Eğitim Uygulama ve Araştırma Merkezinden mezunlara yönelik gerçekleştirilen faaliyet sayıları üst yazı ile istendi. Strateji Geliştirme Daire Başkanlığınca bu veriler konsolide edildi.

Verinin Kaynağı: Uşak Üniversitesi Mezunlar Ofisi ve Kariyer Geliştirme Koordinatörlüğü, Sürekli Eğitim Uygulama ve Araştırma Merkezi

Performans Göstergesi	Ölçü Birimi	2021	2022 Planlanan	2022 YS Gerç. Tahmini	2023 Hedef	2024 Tahmin	2025 Tahmin
4- Sürekli Eğitim Merkezi (SEM) ve Dil Merkezi (DİLMER) tarafından mesleki eğitime yönelik verilen sertifika sayısı	Sayı	51	40	30	40	40	40

Gösteregeye İlişkin Açıklama: Bu gösterge ile Uşak Üniversitesi Sürekli Eğitim Uygulama ve Araştırma Merkezi tarafından iç ve dış paydaşlara yönelik verilen eğitim sertifikası sayılarını tespit etmek, eğitim çeşitliliğini ve sertifika sayılarının artırılması amaçlanmaktadır.

Hesaplama Yöntemi: Mesleki eğitime yönelik verilen sertifika sayıları toplanmıştır.

Verinin Kaynağı: Uşak Üniversitesi Sürekli Eğitim Uygulama ve Araştırma Merkezi Müdürlüğü

Performans Göstergesi	Ölçü Birimi	2021	2022 Planlanan	2022 YS Gerç. Tahmini	2023 Hedef	2024 Tahmin	2025 Tahmin
5- Tamamlanan sosyal sorumluluk projeleri sayısı	Sayı	68	109	112	130	144	157

Gösteregeye İlişkin Açıklama: Bu gösterge ile Uşak Üniversitesince iç ve dış paydaşlara yönelik olarak yapılan sosyal sorumluluk proje sayılarını tespit etmek, projelerin nitelik ve niceliklerini arttırmak amaçlanmaktadır.

Hesaplama Yöntemi: Tüm akademik birimlere üst yazı yazılarak verileri talep edildi. Gelen veriler Strateji Geliştirme Daire Başkanlığınca konsolide edildi.

Verinin Kaynağı: Tüm akademik birimler

Performans Göstergesi	Ölçü Birimi	2020	2022 Planlanan	2022 YS Gerç. Tahmini	2023 Hedef	2024 Tahmin	2025 Tahmin
6- Üniversitenin çevrecilik alanlarında aldığı ödül sayısı	Sayı	0	0	0	0	0	0

Gösteregeye İlişkin Açıklama:

Hesaplama Yöntemi:

Verinin Kaynağı:

Sorumlu İdare:

Alt Program Kapsamında Yürütülecek Faaliyet Maliyetleri

Faaliyetler	2022 Bütçe	2022 Harcama Haziran	2023 Bütçe	2024 Tahmin	2025 Tahmin
Toplum Hizmetine Sunulan Eğitim Programları, Kurs ve Seminerler	724.000	102.630	1.415.000	1.556.500	1.712.150
Bütçe İçi	0	0	0	0	0
Bütçe Dışı	724.000	102.630	1.415.000	1.556.500	1.712.150
T O P L A M	724.000	102.630	1.415.000	1.556.500	1.712.150
Bütçe İçi	0	0	0	0	0
Bütçe Dışı	724.000	102.630	1.415.000	1.556.500	1.712.150

Faaliyetlere İlişkin Açıklamalar:

Toplum Hizmetine Sunulan Eğitim Programları, Kurs ve Seminerler

Üniversitemizin Sürekli Eğitim Merkezi, TÖMER ve diğer birimleri tarafından düzenlenecek kurs, seminer toplantı vb. diğer çalışmaları ile ilgili yürütülecek faaliyetler bu başlık altında izlenecektir.

Yükseköğretim Kurumları Sosyal Sorumluluk Projeleri

Toplumun ihtiyaçları ve sorunları hedef alınarak gerçekleştirilecek faaliyetler ile üniversitemizin sivil toplum örgütleri veya işletmeler arasında yapılacak iş birlikleri bu faaliyet altında izlenecektir.

Bütçe Yılı: 2023
Program Adı: TEDAVİ EDİCİ SAĞLIK

Alt Program Adı: TEDAVİ HİZMETLERİ
Gereğe ve Açıklamalar

On Birinci Kalkınma Planında yer alan ve aşağıda sayılan amaç, hedef ve politikalara hizmet etmek için Üniversitemiz faaliyetlerine devam edecektir.

2.3.3. Sağlık

578. Bireylerin yaşam kalitesinin yükseltilmesi, ekonomik ve sosyal hayata aktif ve sağlıklı bir şekilde katılımlarının temin edilebilmesi için kanıta dayalı politikalarla desteklenen, kaliteli, güvenilir, etkin, mali açıdan sürdürülebilir bir sağlık hizmet sunumu ile bölgeler arası dağılımın iyileştirilmesi, fiziki altyapının ve insan kaynağının niteliğinin artırılması temel amaçtır. 590.4. Üniversite hastanelerinin hastane işletmeciliği ayrıştırılarak, eğitim ve öğretim hizmetlerinin etkin bir şekilde sunumuna imkân verecek şekilde yönetim, hizmet sunumu ve finansman yapısı itibarıyla sürdürülebilir bir yapıya kavuşturulacaktır.

Alt Program Hedefi:

Tedavi edici sağlık hizmetinin erişilebilir ve etkili olarak sunulmasının sağlanması

Performans Göstergeleri

Performans Göstergesi	Ölçü Birimi	2021	2022 Planlanan	2022 YS Gerç. Tahmini	2023 Hedef	2024 Tahmin	2025 Tahmin
1- Ameliyat sayısı	Sayı	5.799	5.000	5.000	5.500	6.000	6.500

Göstergeye İlişkin Açıklama: Bu gösterge ile Uşak Üniversitesi Diş Hekimliği Fakültesi Hastanesinde yapılan ameliyat sayılarını tespit etmek ve ameliyat sayılarının artırılmasına yönelik politikaların geliştirilmesi amaçlanmaktadır.

Hesaplama Yöntemi: Ağız ve Diş Sağlığı Uygulama ve Araştırma Merkezi Kurum İçi Hasta Bilgi Sistemi aracılığı ile veriler elde edilmiştir.

Verinin Kaynağı: Uşak Üniversitesi Ağız ve Diş Sağlığı Uygulama ve Araştırma Merkezi

Performans Göstergesi	Ölçü Birimi	2021	2022 Planlanan	2022 YS Gerç. Tahmini	2023 Hedef	2024 Tahmin	2025 Tahmin
2- Üniversite hastaneleri nitelikli yatak oranı	Oran	0	0	0	0	0	0

Göstergeye İlişkin Açıklama:

Hesaplama Yöntemi:

Verinin Kaynağı:

Performans Göstergesi	Ölçü Birimi	0	2022 Planlanan	2022 YS Gerç. Tahmini	2023 Hedef	2024 Tahmin	2025 Tahmin
3- Üniversite hastaneleri yatak doluluk oranı	Oran	0	0	0	0	0	0

Göstergeye İlişkin Açıklama:

Hesaplama Yöntemi:

Verinin Kaynağı:

Performans Göstergesi	Ölçü Birimi	0	2022 Planlanan	2022 YS Gerç. Tahmini	2023 Hedef	2024 Tahmin	2025 Tahmin
4- Yatan hasta sayısı	Sayı	0	0	0	0	0	0

Göstergeye İlişkin Açıklama:
Hesaplama Yöntemi:
Verinin Kaynağı:

Alt Program Kapsamında Yürütülecek Faaliyet Maliyetleri

Faaliyetler	2022 Bütçe	2022 Harcama Haziran	2023 Bütçe	2024 Tahmin	2025 Tahmin
Ağız ve Diş Sağlığı Hizmetleri	27.250.000	15.517.467	80.266.000	95.185.000	108.621.100
Bütçe İçi	14.250.000	7.001.637	45.056.000	56.454.000	66.017.000
Bütçe Dışı	13.000.000	8.515.830	35.210.000	38.731.000	42.604.100
T O P L A M	27.250.000	15.517.467	80.266.000	95.185.000	108.621.100
Bütçe İçi	14.250.000	7.001.637	45.056.000	56.454.000	66.017.000
Bütçe Dışı	13.000.000	8.515.830	35.210.000	38.731.000	42.604.100

Faaliyetlere İlişkin Açıklamalar:

Ağız ve Diş Sağlığı Hizmetleri

Toplumun ağız ve diş sağlığını ilgilendiren konularda ileri tanı ve tedavi yöntemlerini sunmak amacıyla bilimsel araştırma ve geliştirme çalışmaları yaparak ağız, diş ve çene sağlığı hizmeti gibi faaliyetler bu başlık altında izlenecektir.

Sağlık Hizmeti Sunumunda İhtiyaç Duyulan Tıbbî Cihaz, Malzeme ve İlaç Alımı

Üniversite Genel Hastane Hizmetleri

Üniversite İhtisas Hastanesi Hizmetleri

Bütçe Yılı: 2023
Program Adı: YÜKSEKÖĞRETİM

Alt Program Adı: ÖN LİSANS EĞİTİMİ, LİSANS EĞİTİMİ VE LİSANSÜSTÜ EĞİTİM
Gereğe ve Açıklamalar

2020-2024 Stratejik Planımızda yer alan "A1-Eğitim-Öğretimin Kalitesini Arttırmak" amacımızı gerçekleştirmek ve On Birinci Kalkınma Planında yer alan ve aşağıda sayılan amaç, hedef ve politikalara hizmet etmek için Üniversitemiz faaliyetlerine devam edecektir.

2.3.1. Eğitim

553.8. Yatay ve dikey kariyer basamaklarına yönelik lisansüstü düzeyde mesleki uzmanlık ve gelişim programları açılacaktır.
561. Yükseköğretim sistemi küresel rekabet gücü olan, kalite odaklı ve dinamik bir yapıya kavuşturulacak; yükseköğretim kurumlarının niteliklerinin artırılmasına yönelik uygulamalara devam edilecektir.
561.2. Öncelikli sektörler başta olmak üzere plan döneminde doktora mezun sayısı yıllık ortalama 15 bine çıkarılacaktır.
561.5. Yükseköğretim kurumlarının kontenjanları, sektörel ve bölgesel beceri ihtiyaçları, üniversitelerin kapasiteleri, arz-talep dengesi ve mevcuttaki programların asgari doluluk oranları dikkate alınarak belirlenecek; eğitim-istihdam bağlantısı güçlendirilecektir.
563. Ülkemizin yükseköğretim alanında uluslararasılaşma düzeyi artırılacaktır.
563.1. Etkili tanıtım çalışmalarıyla yükseköğretim sistemine uluslararası erişim kolaylaştırılacaktır.
563.3. Nitelikli yabancı uyruklu akademisyenlerin toplam istihdamı oranı içindeki payı artırılacaktır.
563.4. Yabancı dilde eğitim veren programların sayısı artırılacak, yükseköğretim kurumlarının uluslararası öğrencilere yönelik barınma imkânları geliştirilecek ve uluslararasılaşmada kurumsal kapasite artırılacaktır.

2.2.1.1.4. İnsan Kaynağı

332.4. Öncelikli sektörlerdeki firmaların Ar-Ge ve yenilik süreçlerinde yer alan insan kaynağı kapasitesini geliştirmeye yönelik olarak üniversite ve sanayi işbirliğinde lisansüstü programlar oluşturulacaktır.
332.5. Öncelikli sektörlerle yönelik önlisans, lisans ve lisansüstü programların sayısı ve çeşitliliği artırılacak ve bu alandaki Ar-Ge faaliyetlerine üniversiteler nezdinde özel önem verilecektir.

2.2.1.1.7. Ar-Ge ve Yenilik

349.1. Sanayide ihtiyaç duyulan doktora derecesine sahip nitelikli insan kaynağının üniversite-sanayi işbirliği ile yetiştirilmesi sağlanacak ve sanayide doktoralı araştırmacı istihdamı teşvik edilecektir.

Alt Program Hedefi:

Mesleki yeterlilik sahibi ve gelişime açık mezunlar yetiştirilmesi

Performans Göstergeleri

Performans Göstergesi	Ölçü Birimi	2021	2022 Planlanan	2022 YS Gerç. Tahmini	2023 Hedef	2024 Tahmin	2025 Tahmin
1- Doktora eğitimini tamamlayanların sayısı	Sayı	10	20	12	18	20	25

Göstergeye İlişkin Açıklama: Bu gösterge ile Uşak Üniversitesinde doktora eğitimini tamamlayan öğrenci sayılarını tespit etmek, doktora eğitimini teşvik etmek ve bu yönde politikaların geliştirilmesi amaçlanmaktadır.
Hesaplama Yöntemi: Öğrenci Bilgi Sisteminden ilgili veri çekilmiştir.
Verinin Kaynağı: Uşak Üniversitesi Öğrenci İşleri Daire Başkanlığı

Performans Göstergesi	Ölçü Birimi	2021	2022 Planlanan	2022 YS Gerç. Tahmini	2023 Hedef	2024 Tahmin	2025 Tahmin
2- Eğitim bilimleri kontenjan doluluk oranı	Oran	98,66	100	98	99	99	99

Göstergeye İlişkin Açıklama: Bu gösterge ile üniversitemiz bünyesinde eğitim bilimleri programlarına verilen kontenjanların doluluk oranını tespit etmek ve tercih edilmesi yönünde çalışmaların yapılması amaçlanmaktadır.

Hesaplama Yöntemi: OSYM den alınan kontenjan ve yerleşen verileri kullanılarak eğitim bilimleri doluluk oranları bilgisi hesaplanmıştır.

Verinin Kaynağı: Uşak Üniversitesi Öğrenci İşleri Daire Başkanlığı

Performans Göstergesi	Ölçü Birimi	2021	2022 Planlanan	2022 YS Gerç. Tahmini	2023 Hedef	2024 Tahmin	2025 Tahmin
3- Eğitimin program süresinde bitirilme oranı	Oran	75,34	95	32	38	39	40

Göstergeye İlişkin Açıklama: Bu gösterge ile eğitim programlarını normal süresinde tamamlamayan öğrenci sayılarını tespit etmek, sebeplerini araştırmak ve buna yönelik politikaların geliştirilmesi amaçlanmaktadır.

Hesaplama Yöntemi: Öğrenci Bilgi Sisteminden ilgili veri çekilmiştir. Eğitim programlarını süresinde tamamlayan toplam öğrenci sayısı/Toplam mezun öğrenci sayısı

Verinin Kaynağı: Uşak Üniversitesi Öğrenci İşleri Daire Başkanlığı

Performans Göstergesi	Ölçü Birimi	2021	2022 Planlanan	2022 YS Gerç. Tahmini	2023 Hedef	2024 Tahmin	2025 Tahmin
4- Fen bilimleri kontenjan doluluk oranı	Oran	100	100	80	87	90	90

Göstergeye İlişkin Açıklama: Bu gösterge ile üniversitemiz bünyesinde fen bilimleri programlarına verilen kontenjanların doluluk oranını tespit etmek ve tercih edilmesi yönünde çalışmaların yapılması amaçlanmaktadır.

Hesaplama Yöntemi: ÖSYM den alınan kontenjan ve yerleşen verileri kullanılarak fen bilimleri doluluk oranları bilgisi hesaplanmıştır.

Verinin Kaynağı: Uşak Üniversitesi Öğrenci İşleri Daire Başkanlığı

Performans Göstergesi	Ölçü Birimi	2021	2022 Planlanan	2022 YS Gerç. Tahmini	2023 Hedef	2024 Tahmin	2025 Tahmin
5- Kütüphanede bulunan basılı ve elektronik kaynak sayısı	Sayı	404.275	440.000	360.000	400.000	450.000	480.000

Göstergeye İlişkin Açıklama: Bu gösterge ile kütüphanedeki toplam kaynak sayısını tespit etmek ve daha fazla kaynağın temini için gerekli çalışmaların yapılması amaçlanmaktadır.

Hesaplama Yöntemi: Kütüphane otomasyon ve kütüphane akademik arama motorunun istatistik panellerinden alınan rakamların toplamından elde edilmiştir.

Verinin Kaynağı: Uşak Üniversitesi Kütüphane ve Dokümantasyon Daire Başkanlığı

Performans Göstergesi	Ölçü Birimi	2021	2022 Planlanan	2022 YS Gerç. Tahmini	2023 Hedef	2024 Tahmin	2025 Tahmin
6- Kütüphanede bulunan öğrenci başına düşen basılı ve elektronik kaynak sayısı	Sayı	15	14	12,2	13,56	15	15,48

Göstergeye İlişkin Açıklama: Bu gösterge ile kütüphanedeki toplam kaynaktan öğrenci başına düşen miktarı tespit edebilmek ve daha fazla kaynağın temini için gerekli çalışmaların yapılması amaçlanmaktadır.

Hesaplama Yöntemi: [Basılı Yayın+ Elektronik Kaynak Sayısı] / Öğrenci Sayısı

Verinin Kaynağı: Uşak Üniversitesi Kütüphane ve Dokümantasyon Daire Başkanlığı

Performans Göstergesi	Ölçü Birimi	2021	2022 Planlanan	2022 YS Gerç. Tahmini	2023 Hedef	2024 Tahmin	2025 Tahmin
7- Kütüphaneden yararlanan kişi sayısı	Sayı	209.489	400.000	450.000	480.000	550.000	590.000

Göstergeye İlişkin Açıklama: Bu gösterge ile kütüphane imkânlarından yararlanan kişi sayısını (öğrenci, akademik ve idari personel, diğer üçüncü şahıslar) tespit edebilmek ve daha fazla kişinin yararlanmasına yönelik gerekli politikaların geliştirilebilmesi amaçlanmaktadır.

Hesaplama Yöntemi: Kütüphane ana giriş kapısındaki kapıdan geçen kullanıcıyı sayan sayaçlardan yararlanılmıştır.

Verinin Kaynağı: Uşak Üniversitesi Kütüphane ve Dokümantasyon Daire Başkanlığı

Performans Göstergesi	Ölçü Birimi	2021	2022 Planlanan	2022 YS Gerç. Tahmini	2023 Hedef	2024 Tahmin	2025 Tahmin
8- Lisansüstü öğrencilerin toplam öğrenciler içindeki payı	Oran	3,06	0,04	2,86	3	3,15	3,5

Göstereye İlişkin Açıklama: Bu gösterge ile üniversitemizde lisansüstü öğrenim gören öğrenci sayılarını tespit etmek ve daha fazla öğrencinin lisansüstü eğitim yapabilmelerine yönelik çalışmaların yürütülmesi amaçlanmaktadır.

Hesaplama Yöntemi: Toplam lisansüstü öğrenci sayısı/Toplam öğrenci sayısı

Verinin Kaynağı: Uşak Üniversitesi Öğrenci İşleri Daire Başkanlığı

Performans Göstergesi	Ölçü Birimi	2021	2022 Planlanan	2022 YS Gerç. Tahmini	2023 Hedef	2024 Tahmin	2025 Tahmin
9- Öğrenci başına düşen eğitim alanı	Metrekare	3,91	3,59	1,29	1,29	1,27	1,23

Göstereye İlişkin Açıklama: Bu gösterge ile öğrenci başına düşen eğitim alanı miktarını tespit etmek, öğrenci sayılarındaki artışa göre ilave fiziki alanlar yaratmak ve buna ilişkin çalışmaları yürütmek amaçlanmaktadır.

Hesaplama Yöntemi: Toplam eğitim alanı m²/Toplam öğrenci sayısı.

Verinin Kaynağı: Uşak Üniversitesi Yapı İşleri ve Teknik Daire Başkanlığı ve Öğrenci İşleri Daire Başkanlığı

Performans Göstergesi	Ölçü Birimi	2021	2022 Planlanan	2022 YS Gerç. Tahmini	2023 Hedef	2024 Tahmin	2025 Tahmin
10- Öğrenci başına düşen kapalı alan	Metrekare	6,89	6,07	6,39	6,39	6,29	6,08

Göstereye İlişkin Açıklama: Bu gösterge ile üniversitemiz fiziki kapasite artışı ile öğrenci sayımızdaki artış oranının takip edilmesi, böylelikle kıyaslamalara imkân sağlaması amaçlanmaktadır.

Hesaplama Yöntemi: Toplam kapalı alan m²/Toplam öğrenci sayısı

Verinin Kaynağı: Uşak Üniversitesi Yapı İşleri ve Teknik Daire Başkanlığı ve Öğrenci İşleri Daire Başkanlığı

Performans Göstergesi	Ölçü Birimi	2021	2022 Planlanan	2022 YS Gerç. Tahmini	2023 Hedef	2024 Tahmin	2025 Tahmin
11- Öğrenci değişim programlarından yararlanan öğrencilerin oranı	Oran	0,32	0	0	0	0	0

Göstereye İlişkin Açıklama: Bu gösterge ile değişim programlarından yararlanan öğrenci sayılarını tespit etmek ve daha fazla öğrencinin değişim programlarından yararlanabilmesi için gerekli çalışmaların yapılması amaçlanmaktadır.

Hesaplama Yöntemi: Değişim programlarından yararlanan öğrenci sayısı toplamı/ Toplam öğrenci sayısı

Verinin Kaynağı: Uşak Üniversitesi Uluslararası İlişkiler Ofisi Koordinatörlüğü ve Öğrenci İşleri Daire Başkanlığı

Performans Göstergesi	Ölçü Birimi	2021	2022 Planlanan	2022 YS Gerç. Tahmini	2023 Hedef	2024 Tahmin	2025 Tahmin
12- Öğretim üyesi başına düşen öğrenci sayısı	Sayı	60,8	57,94	62,11	59	57,14	56,36

Göstereye İlişkin Açıklama: Bu gösterge ile öğretim üyesi başına düşen öğrenci sayısını tespit etmek ve bu sayının arttırılmasına yönelik politikaların geliştirilmesi amaçlanmaktadır.

Hesaplama Yöntemi: Toplam öğrenci sayısı/Toplam öğretim üyesi sayısı

Verinin Kaynağı: Uşak Üniversitesi Öğrenci İşleri Daire Başkanlığı ve Personel Daire Başkanlığı

Performans Göstergesi	Ölçü Birimi	2021	2022 Planlanan	2022 YS Gerç. Tahmini	2023 Hedef	2024 Tahmin	2025 Tahmin
13- Sağlık bilimleri kontenjan doluluk oranı	Oran	98,66	100	95	98	99	99

Göstergeye İlişkin Açıklama: Bu gösterge ile üniversitemiz bünyesinde sağlık bilimleri programlarına verilen kontenjanların doluluk oranını tespit etmek ve tercih edilmesi önünde çalışmaların yapılması amaçlanmaktadır.

Hesaplama Yöntemi: Sağlık bilimleri programlarına kayıt olan öğrenci sayısını sağlık bilimleri kontenjanlarına bölünmesi ile bulunur

Verinin Kaynağı: Uşak Üniversitesi Öğrenci İşleri Daire Başkanlığı

Performans Göstergesi	Ölçü Birimi	2021	2022 Planlanan	2022 YS Gerç. Tahmini	2023 Hedef	2024 Tahmin	2025 Tahmin
14- Sosyal bilimler kontenjan doluluk oranı	Oran	55,94	100	87	90	93	95

Göstergeye İlişkin Açıklama: Bu gösterge ile üniversitemiz bünyesinde sosyal bilimler programlarına verilen kontenjanların doluluk oranını tespit etmek ve tercih edilmesi yönünde çalışmaların yapılması amaçlanmaktadır.

Hesaplama Yöntemi: Sosyal bilimleri programlarına kayıt olan öğrenci sayısını sosyal bilimleri kontenjanlarına bölünmesi ile bulunur.

Verinin Kaynağı: Uşak Üniversitesi Öğrenci İşleri Daire Başkanlığı

Performans Göstergesi	Ölçü Birimi	2021	2022 Planlanan	2022 YS Gerç. Tahmini	2023 Hedef	2024 Tahmin	2025 Tahmin
15- Teknokent veya Teknoloji Transfer Ofisi (TTO) projelerine katılan öğrenci sayısı	Sayı	50	2	75	100	125	150

Göstergeye İlişkin Açıklama: Bu gösterge ile üniversitemizdeki mevcut Teknokent ve Teknoloji Transfer Ofisi (TTO) projelerine katılan öğrenci sayısını tespit etmek ve daha fazla öğrencinin katılımını teşvik etmek amaçlanmaktadır.

Hesaplama Yöntemi: TTO projelerine katılan öğrenci sayıları toplanarak hesaplama yapılmaktadır.

Verinin Kaynağı: Uşak Üniversitesi Teknoloji Transfer Ofisi Koordinatörlüğü

Performans Göstergesi	Ölçü Birimi	2020	2022 Planlanan	2022 YS Gerç. Tahmini	2023 Hedef	2024 Tahmin	2025 Tahmin
16- Uluslararası kuruluşlarla ortak uygulanan eğitim programı sayısı	Sayı	0	0	0	0	0	0

Göstergeye İlişkin Açıklama:

Hesaplama Yöntemi:

Verinin Kaynağı:

Performans Göstergesi	Ölçü Birimi	2021	2022 Planlanan	2022 YS Gerç. Tahmini	2023 Hedef	2024 Tahmin	2025 Tahmin
17- Yabancı dilde eğitim veren program sayısı	Sayı	1	0	1	1	1	1

Göstergeye İlişkin Açıklama: Bu gösterge ile üniversitemizde yabancı dilde eğitim verilen program sayılarını tespit etmek ve program sayılarının artırılmasına yönelik çalışmaların yapılması amaçlanmaktadır.

Hesaplama Yöntemi: Yabancı dilde eğitim verilen program sayıları toplanarak bulunur.

Verinin Kaynağı: Uşak Üniversitesi Öğrenci İşleri Daire Başkanlığı

Performans Göstergesi	Ölçü Birimi	2021	2022 Planlanan	2022 YS Gerç. Tahmini	2023 Hedef	2024 Tahmin	2025 Tahmin
18- Yabancı uyruklu akademisyen sayısı	Sayı	7	12	8	10	12	14

Göstergeye İlişkin Açıklama: Bu gösterge ile üniversitemizde görev yapan yabancı uyruklu akademisyen sayısını tespit etmek ve daha fazla yabancı uyruklu akademisyenin görevlendirilmesine yönelik çalışmaların yapılması amaçlanmaktadır.

Hesaplama Yöntemi: Veri Yöksis Bilgi Sisteminden elde edilmiştir.

Verinin Kaynağı: Uşak Üniversitesi Personel Daire Başkanlığı

Performans Göstergesi	Ölçü Birimi	2021	2022 Planlanan	2022 YS Gerç. Tahmini	2023 Hedef	2024 Tahmin	2025 Tahmin
19- Yabancı uyruklu öğrenci sayısı	Sayı	2.753	3.250	2.650	3.200	3.800	4.400

Göstergeye İlişkin Açıklama: Bu gösterge ile üniversitemizde öğrenim gören yabancı uyruklu öğrenci sayısını tespit etmek ve bu sayının artırılmasına yönelik çalışmaların yapılması amaçlanmaktadır.

Hesaplama Yöntemi: Prolix Öğrenci Bilgi Sistemi kayıtlarından elde edildi.

Verinin Kaynağı: Uşak Üniversitesi Uluslararası Öğrenci Kurum Koordinatörlüğü

Performans Göstergesi	Ölçü Birimi	2021	2022 Planlanan	2022 YS Gerç. Tahmini	2023 Hedef	2024 Tahmin	2025 Tahmin
20- Yan dal ve çift ana dal programından mezun olanların toplam mezun sayısına oranı	Oran	0	0	0,19	0,2	0,25	0,3

Göstergeye İlişkin Açıklama: Bu gösterge ile üniversitemizde yandal ve çift ana dal programlarından mezun olan toplam öğrenci sayısını tespit etmek ve bu sayının artırılmasına yönelik politikaların geliştirilmesi amaçlanmaktadır.

Hesaplama Yöntemi: Yandal ve çift ana dal programlarından mezun olan toplam öğrenci sayısı / Toplam mezun öğrenci sayısı

Verinin Kaynağı: Uşak Üniversitesi Öğrenci İşleri Daire Başkanlığı

Alt Program Kapsamında Yürütülecek Faaliyet Maliyetleri

Faaliyetler	2022 Bütçe	2022 Harcama Haziran	2023 Bütçe	2024 Tahmin	2025 Tahmin
Doktora Öğrencilerine Yönelik Burs Hizmetleri	0	239.590	0	0	0
Bütçe İçi	0	239.590	0	0	0
Bütçe Dışı	0	0	0	0	0
Doktora ve Tıpta Uzmanlık Eğitimi	5.970.000	3.601.221	11.159.000	13.464.000	15.498.000
Bütçe İçi	5.970.000	3.601.221	11.159.000	13.464.000	15.498.000
Bütçe Dışı	0	0	0	0	0
Fen ve Mühendislik Bilimleri Öğrencilerinin Uygulamalı Eğitimi	0	0	0	0	0
Bütçe İçi	0	0	0	0	0
Bütçe Dışı	0	0	0	0	0
Lisans Öğrencilerine Yönelik Burs Hizmetleri	0	136.500	0	0	0
Bütçe İçi	0	136.500	0	0	0
Bütçe Dışı	0	0	0	0	0
Yükseköğretim Kurumları Bilgi ve Kültürel Kaynaklar ile Sportif Altyapının Geliştirilmesi Hizmetleri	2.414.000	1.172.535	9.299.000	9.623.000	11.183.000
Bütçe İçi	2.414.000	1.172.535	9.299.000	9.623.000	11.183.000
Bütçe Dışı	0	0	0	0	0
Yükseköğretim Kurumları Birinci Öğretim	172.971.774	117.674.458	463.500.000	563.659.000	648.261.000
Bütçe İçi	170.151.000	117.354.856	460.550.000	560.339.000	644.494.000
Bütçe Dışı	2.820.774	319.602	2.950.000	3.320.000	3.767.000
Yükseköğretim Kurumları İkinci Öğretim	6.947.000	2.381.977	10.840.000	12.780.000	14.160.000
Bütçe İçi	6.947.000	2.381.977	10.840.000	12.780.000	14.160.000
Bütçe Dışı	0	0	0	0	0
Yükseköğretim Kurumları Tezsiz Yüksek Lisans	140.000	42.565	218.000	262.000	301.000
Bütçe İçi	140.000	42.565	218.000	262.000	301.000
Bütçe Dışı	0	0	0	0	0
Yükseköğretim Kurumları Uluslararası Ortak Eğitim ve Öğretim Programı	6.696.474	6.096.067	9.000.000	10.000.000	11.000.000
Bütçe İçi	0	0	0	0	0
Bütçe Dışı	6.696.474	6.096.067	9.000.000	10.000.000	11.000.000
Yükseköğretim Kurumları Uzaktan Eğitim	0	49.793	0	0	0
Bütçe İçi	0	49.793	0	0	0
Bütçe Dışı	0	0	0	0	0
T O P L A M	195.139.248	131.394.705	504.016.000	609.788.000	700.403.000
Bütçe İçi	185.622.000	124.979.036	492.066.000	596.468.000	685.636.000
Bütçe Dışı	9.517.248	6.415.669	11.950.000	13.320.000	14.767.000

Faaliyetlere İlişkin Açıklamalar:**Doktora Öğrencilerine Yönelik Burs Hizmetleri**

Yükseköğretim kurulu tarafından belirlenen öncelikli alanlarda ülkemizin doktoralı insan kaynağına olan ihtiyacını karşılamak üzere, YÖK 100/2000 Doktora bursu veya diğer doktora bursu kapsamında yapılan faaliyetler bu başlık altında takip edilecektir.

Doktora ve Tıpta Uzmanlık Eğitimi

Lisans düzeyinde öğrenim gördükten sonra, Üniversitemizde yüksek lisans, doktora, sanatta yeterlik veya tıpta uzmanlık öğrenimi yapmak isteyenlere ilişkin yürütülen faaliyetler bu başlık altında takip edilecektir.

Fen ve Mühendislik Bilimleri Öğrencilerinin Uygulamalı Eğitimi

Üniversitemizin fen ve mühendislik bilimlerinde, lisans düzeyinde eğitim gören öğrencilerin öğrenimlerinin son yılında bir yarıyıl özel sektör işletmelerinde, teknoparklarda, araştırma altyapılarında, Ar-Ge merkezlerinde ya da sanayi kuruluşlarında yapacakları zorunlu uygulamalı eğitimleri süresince öğrencilere ödenecek ücretlerin 25/8/1999 tarihli ve 4447 sayılı İşsizlik

Sigortası Kanununun 53 üncü maddesinin üçüncü fıkrasının (B) bendinin (h) alt bendi kapsamında İşsizlik Sigortası Fonundan uygulamalı eğitim ücreti olarak karşılanmasına ilişkin faaliyetler bu başlık altında takip edilecektir.

Galatasaray Üniversitesine Bağlı İlk ve Orta Öğretim Hizmetleri

Lisans Öğrencilerine Yönelik Burs Hizmetleri

Yükseköğretim sistemimizde her düzeyde niteliğin artırılmasına yönelik ülkemiz için büyük önem arz eden Yükseköğretim Kurulu tarafından belirlenecek Devlet üniversitelerindeki desteklenmesine karar verilen lisans programlarına ilk üç sırada yerleşen ve kayıt yaptıran öğrencilere Yükseköğretim Kurulunca belirlenen miktarda ve sürede verilen aylık bursların takip ve mali sorumlulukları ile ilgili faaliyetler bu başlık altında takip edilecektir.

Mimar Sinan Güzel Sanatlar Üniversitesi Resim ve Heykel Müzesi Faaliyetleri

OSB Meslek Yüksekokulları Eğitim Desteği

Yabancı Uyruklu Öğrenci Programı Kapsamında Yürütülen Hizmetler

Yükseköğretim Kurumları Açıköğretim

Yükseköğretim Kurumları Bilgi ve Kültürel Kaynaklar ile Sportif Altyapının Geliştirilmesi Hizmetleri

Üniversitemiz Kütüphane ve Dök. Daire Başkanlığı tarafından yapılacak yayın alımlarına ilişkin (veri tabanı, basılı yayın, e-kitap vb.) giderlere yönelik faaliyetler bu kapsamda takip edilecektir.

Yükseköğretim Kurumları Birinci Öğretim

Öğrencilerin, eğitim - öğretim süresince ders ve uygulamalara devam etme zorunluluğunda oldukları okula sabah gittikleri ve akşam geldikleri eğitim-öğretim faaliyetleri bu başlıkta takip edilecektir. 2547 sayılı Yükseköğretim Kanununun 43 maddesi gereğince üniversitemizde örgün öğretim kapsamında ön lisans, lisans ve yüksek lisans eğitimleri yürütülmektedir. Bu kapsamda üniversitemiz bünyesinde 14 fakülte, 1 yüksekokul, 1 enstitü, 11 meslek yüksekokulu ile örgün öğretim faaliyeti yürütülmektedir.

Yükseköğretim Kurumları İkinci Öğretim

Yükseköğretim kurumlarında normal örgün öğretimin bitimini takiben yapılan örgün öğretim faaliyetleri bu başlık altında takip edilecektir. 3843 sayılı Yükseköğretim Kurumlarında İkili Öğretim Yapılması Hakkında Kanun gereğince üniversitemizde ikili öğretim faaliyeti yürütülmektedir. Bu kapsamda 9 fakülte, 1 yüksekokul ve 9 meslek yüksekokulunda ikili öğretim faaliyeti yürütülmektedir.

Yükseköğretim Kurumları Tezsiz Yüksek Lisans

Yükseköğretim kurumlarında ikinci öğretim kapsamında yürütülecek tezsiz yüksek lisans programlarının açılması, öğrencilerden alınacak öğretim ücretleri, bu programlarda fiilen ders veren öğretim üyelerine ödenecek ek ders ve sınav ücretleriyle ilgili faaliyetler bu başlık altında takip edilecektir. 2547 sayılı Yükseköğretim Kanununun ek 27 inci maddesi gereğince, üniversitemizde ikili öğretim kapsamında Lisansüstü Eğitim Enstitümüzde tezsiz yüksek lisans faaliyetleri yürütülmektedir.

Yükseköğretim Kurumları Uluslararası Ortak Eğitim ve Öğretim Programı

Yükseköğretim Kurumları Uzaktan Eğitim

Üniversitemizde, bilgi ve iletişim teknolojilerine dayalı ön lisans, lisans ve yüksek lisans düzeyinde uzaktan öğretim programları açılması ile birinci ve ikinci öğretimde bazı derslerin uzaktan öğretim yöntemiyle verilmesine ilişkin faaliyetler bu başlık altında takip edilecektir. 2547 sayılı Yükseköğretim Kanununun 44 ve 46 inci maddeleri gereğince, üniversitemizde Uzaktan Eğitim Meslek Yüksekokulu tarafından ön lisans düzeyinde uzaktan eğitim faaliyetleri yürütülmektedir.

Yükseköğretim Kurumları Yaz Okulları

Alt Program Adı: ÖĞRETİM ELEMANLARINA SAĞLANAN BURS VE DESTEKLER**Gerekçe ve Açıklamalar**

2020-2024 Stratejik Planımızda yer alan "A1-Eğitim-Öğretimin Kalitesini Arttırmak" amacımızı gerçekleştirmek ve On Birinci Kalkınma Planında yer alan ve aşağıda sayılan amaç, hedef ve politikalara hizmet etmek için Üniversitemiz faaliyetlerine devam edecektir.

2.2.3.2. Bilim, Teknoloji ve Yenilik

442.6. Araştırma deneyimine sahip nitelikli insan kaynağının artırılmasını teminen kamu destekli Ar-Ge projelerinde daha fazla lisans, yüksek lisans ve doktora bursiyerinin yer alması sağlanacaktır.

442.7. Ar-Ge personeli ihtiyacının karşılanması amacıyla YÖK 100/2000 doktora burs programının koşulları iyileştirilerek programdan faydalanan sayısı artırılabacaktır.

443. Temel bilimlerde nitelikli araştırmacı insan gücü kapasitesi ve araştırma faaliyetleri, öncelikli sektörler ve teknoloji alanlarındaki ihtiyaçlara yönelik artırılacak, söz konusu alanlara yönelik özel lisansüstü burs programları geliştirilecektir.

443.1. Temel bilimlere yönelik lisansüstü burs miktarı ve faydalanan sayısı artırılabacaktır.

Alt Program Hedefi:

Alanında yetkin, araştırmacı, bilgi üreten ve aktaran akademisyenler yetiştirilmesi

Performans Göstergeleri

Performans Göstergesi	Ölçü Birimi	2021	2022 Planlanan	2022 YS Gerç. Tahmini	2023 Hedef	2024 Tahmin	2025 Tahmin
1- SCI, SCI-Expanded, SSCI ve AHCI kapsamındaki dergilerde öğretim elemanı başına düşen yayın sayısı	Sayı	0,25	0,3	0,28	0,28	0,3	0,33

Göstergeye İlişkin Açıklama: Bu gösterge ile Uşak Üniversitesi öğretim elemanlarının ISI Citation Index (SCI, SCI-E, SSCI ve A&HCI) veri tabanında taranan dergilerdeki makale (article) ve derleme (review) türündeki yayın sayılarını tespit etmek ve sayıların artırılmasına yönelik politikaların geliştirilmesi amaçlanmaktadır.

Hesaplama Yöntemi:

Web of Science üzerinden kurum ve yıl filtrelemesi yapılarak yayın sayıları bulunmuştur. Personel otomasyonundan öğretim elemanı sayısı çekilmiştir. Oranlama işlemi yapılarak gösterge hesaplanmıştır.

Verinin Kaynağı:

Uşak Üniversitesi Kütüphane ve Dokümantasyon Daire Başkanlığı ve Personel Daire Başkanlığı

Performans Göstergesi	Ölçü Birimi	2021	2022 Planlanan	2022 YS Gerç. Tahmini	2023 Hedef	2024 Tahmin	2025 Tahmin
2- Yükseköğretim Kurulu tarafından belirlenecek öncelikli alanlarda sağlanan burslardan yararlanan doktora öğrenci sayısı	Sayı	17	16	17	20	23	26

Göstergeye İlişkin Açıklama: Bu gösterge ile YÖK tarafından öncelikli alanlarda sağlanan burslardan yararlanan doktora öğrenci sayılarını tespit etmek ve izlemek amaçlanmaktadır.

Hesaplama Yöntemi:

Öğrenci Bilgi Sisteminden giriş yapılarak 100/2000 Doktora burslusu öğrenciler raporlar kısmından rapor alınarak hesaplanmıştır. (<https://obs.usak.edu.tr/oibs/login.aspx>)

Verinin Kaynağı:

Uşak Üniversitesi Öğrenci İşleri Daire Başkanlığı

Performans Göstergesi	Ölçü Birimi	2021	2022 Planlanan	2022 YS Gerç. Tahmini	2023 Hedef	2024 Tahmin	2025 Tahmin
3- Yükseköğretim Kurulu tarafından sağlanan araştırma desteklerinden yararlananların sayısı	Sayı	11	7	11	13	14	15

Göstergeye İlişkin Açıklama: Bu gösterge ile araştırma bursundan yararlanan öğrenci sayılarını izlemek ve arttırılmasına yönelik politikaların geliştirilmesi amaçlanmaktadır.

Hesaplama Yöntemi: Bap Otomasyonu ve TÜBİTAK TTS sisteminden veriler çekilip konsolide edilerek gösterge hesaplanmıştır.

Verinin Kaynağı: Uşak Üniversitesi Bilimsel Araştırma Projeleri Koordinasyon Birimi

Performans Göstergesi	Ölçü Birimi	2021	2022 Planlanan	2022 YS Gerç. Tahmini	2023 Hedef	2024 Tahmin	2025 Tahmin
4- Yükseköğretim Kurulu, Türkiye Bilimler Akademisi ve TÜBİTAK bilim, teşvik ve sanat ödülleri sayısı	Sayı	0	17	6	16	17	18

Göstergeye İlişkin Açıklama: Bu gösterge ile teşvik ve sanat ödülü alan öğretim elemanları sayısını tespit etmek ve daha fazla ödül alınmasına yönelik politikaların geliştirilmesi amaçlanmaktadır.

Hesaplama Yöntemi: Fakülte, Yüksekokul, Enstitü ve Meslek Yüksekokullarımıza üst yazı ile veri talep edildi. Gelen cevap yazıları Strateji Geliştirme Daire Başkanlığı tarafından konsolide edildi.

Verinin Kaynağı: Fakülte, Yüksekokul, Enstitü ve Meslek Yüksekokullarımız

Alt Program Kapsamında Yürütülecek Faaliyet Maliyetleri

Faaliyetler	2022 Bütçe	2022 Harcama Haziran	2023 Bütçe	2024 Tahmin	2025 Tahmin
T O P L A M	0	0	0	0	0
Bütçe İçi	0	0	0	0	0
Bütçe Dışı	0	0	0	0	0

Faaliyetlere İlişkin Açıklamalar:

Araştırma Görevlileri Yurtdışı Araştırma Bursu Hizmetleri

Devlet yükseköğretim kurumlarında görev yapmakta ve doktora tez aşamasında olan araştırma görevlilerinin mecburi hizmet yükümlülüğüne ilişkin hükümler uygulanmaksızın en az altı ay veya en fazla bir yıl süreyle yurtdışına burslu ve yol giderleri karşılanarak gönderilmesine ilişkin hususların düzenlendiği faaliyetler bu başlık altında takip edilecektir.

Öğretim Elemanlarına Yönelik Yabancı Dil Kursu Hizmetleri

Devlet üniversitelerinin doktora derecesine sahip araştırma görevlisi, öğretim görevlisi veya Dr. öğretim üyesi kadrolarında görev yapmakta olan öğretim elemanlarının, yabancı dil seviyesini yükseltmek için yurtdışında katıldıkları yabancı dil kursu giderlerinin desteklenmesi faaliyetleri bu başlıkta takip edilecektir.

Öğretim Üyesi Yetiştirme Programı ve Yurtdışı Destek Hizmetleri

YÖK Öğretim Üyesi Yetiştirme Programı kapsamında öğretim üyesi yetiştirilmesi amacıyla Üniversitemiz araştırma görevlisi kadrolarına atanana ilişkin iş ve işlemler bu faaliyet altında takip edilmektedir.

Alt Program Adı: YÜKSEKÖĞRETİMDE ÖĞRENCİ YAŞAMI**Gerekçe ve Açıklamalar**

2020-2024 Stratejik Planımızda yer alan "A1-Eğitim-Öğretimin Kalitesini Arttırmak" amacımızı gerçekleştirmek ve On Birinci Kalkınma Planında yer alan ve aşağıda sayılan amaç, hedef ve politikalara hizmet etmek için Üniversitemiz faaliyetlerine devam edecektir.

2.3.1. Eğitim

558.3. Öğrencilerin bilimsel, kültürel, sanatsal, sportif ve toplum hizmeti alanlarındaki etkinliklere katılımları desteklenecek, öğrenci yeterliliği üzerindeki etkisi izlenecektir.

2.3.7. Gençlik

619. Gençleri okul-sınav-ış bulma döngüsünden çıkartan, fiziksel, sosyal ve bilişsel gelişimleri ile yenilikçi ve girişimci niteliklerini destekleyen kültürel, bilimsel ve sportif faaliyetler özendirilecek, yaygınlaştırılacak ve erişilebilir hale getirilecektir.

2.3.10. Spor

647.3. Eğitim kurumlarındaki sportif faaliyetler yeniden düzenlenerek yetenekli sporcuların bireysel gelişimi desteklenecektir.

Ayrıca 2020-2024 Stratejik Planımızda yer alan "Amaç1: Eğitim Öğretimin Kalitesini Arttırmak" amacı altında yer alan "Hedef1.4: Engelli olan bireyler için gerekli düzenlemelerin yapılması" ve "Hedef1.6: Fiziki yapılaşmanın, çevre düzenlemesinin ve altyapının geliştirilmesi" ile Üniversitemizde öğrenci yaşamının daha kaliteli ve konforlu hale getirilmesi planlanmaktadır.

Alt Program Hedefi:

Yükseköğretim öğrencilerine sunulan beslenme ve barınma hizmetlerinin kalitesinin artırılması; öğrencilerin kişisel ve sosyal gelişimi desteklenerek yaşam kalitesinin yükseltilmesi

Performans Göstergeleri

Performans Göstergesi	Ölçü Birimi	0	2022 Planlanan	2022 YS Gerç. Tahmini	2023 Hedef	2024 Tahmin	2025 Tahmin
1- Barınma hizmetlerinden yararlanan öğrenci sayısı	Sayı	0	0	0	0	0	0

Göstergeye İlişkin Açıklama:**Hesaplama Yöntemi:****Verinin Kaynağı:**

Performans Göstergesi	Ölçü Birimi	2021	2022 Planlanan	2022 YS Gerç. Tahmini	2023 Hedef	2024 Tahmin	2025 Tahmin
2- Beslenme hizmetlerinden yararlanan öğrenci sayısı	Sayı	89.148	2.900	730.000	730.000	740.000	750.000

Göstergeye İlişkin Açıklama:

Bu gösterge ile yemek hizmetinden yararlanan öğrenci sayılarını tespit etmek ve daha etkin ve verimli yemek hizmetinin sunulabilmesi için gerekli çalışmaların yapılması amaçlanmaktadır. Yemek hizmeti alan öğrenci sayısı, kart okuma makinelerinin Solidus veri tabanına veri aktarımıyla ve sistem kullanılmadığında satılan yemek fişlerinin tutanakla tespit edilmesiyle hesaplandı.

Hesaplama Yöntemi:**Verinin Kaynağı:**

Uşak Üniversitesi Sağlık, Kültür ve Spor Daire Başkanlığı

Performans Göstergesi	Ölçü Birimi	2021	2022 Planlanan	2022 YS Gerç. Tahmini	2023 Hedef	2024 Tahmin	2025 Tahmin
3- Öğrenci başına düşen sosyal donatı alanı	Metrekare	0,6	0,6	0,86	0,86	0,86	0,86

Göstergeye İlişkin Açıklama: Bu gösterge ile üniversitemizdeki mevcut sosyal donatı alan sayılarını, fiziki kapasitelerini ve öğrenci başına düşen m2 bilgilerini tespit etmek ve daha fazla alanın yaratılması için gerekli çalışmaların yapılması amaçlanmaktadır.

Hesaplama Yöntemi: Yemekhaneler, kafeteryalar, sosyal yaşam alanları, spor salonları gibi alanların, toplam öğrenci sayısına bölümüyle elde edilmiştir.

Verinin Kaynağı: Uşak Üniversitesi Sağlık, Kültür ve Spor Daire Başkanlığı

Performans Göstergesi	Ölçü Birimi	2021	2022 Planlanan	2022 YS Gerç. Tahmini	2023 Hedef	2024 Tahmin	2025 Tahmin
4- Öğrenci kulüp ve topluluk sayısı	Sayı	108	115	120	125	130	135

Göstergeye İlişkin Açıklama: : Bu gösterge ile üniversitemiz bünyesinde öğrencilere yönelik olarak oluşturulan ve faaliyet yürüten kulüp ve topluluk sayılarını tespit etmek, ihtiyaç ve taleplere göre sayı ve çeşitliği arttırmak, faaliyetlerin daha etkin ve verimli yürütülmesinin sağlanması amaçlanmaktadır.

Hesaplama Yöntemi: Kurulması kabul edilen topluluk başvuruları Olurlarının sayısı.

Verinin Kaynağı: Uşak Üniversitesi Sağlık, Kültür ve Spor Daire Başkanlığı

Performans Göstergesi	Ölçü Birimi	2021	2022 Planlanan	2022 YS Gerç. Tahmini	2023 Hedef	2024 Tahmin	2025 Tahmin
5- Sosyal, kültürel ve sportif faaliyet sayısı	Sayı	113	150	224	200	215	220

Göstergeye İlişkin Açıklama: Bu gösterge ile üniversitemizde yürütülen sosyal, kültürel ve sportif faaliyet sayılarını tespit etmek, ihtiyaç ve taleplere göre sayı ve çeşitliği arttırmak, faaliyetlerin daha etkin ve verimli yürütülmesinin sağlanması amaçlanmaktadır.

Hesaplama Yöntemi: Uşak Üniversitesi Öğrenci Toplulukları Yönergesine istinaden Sağlık Kültür ve Spor Daire Başkanlığı bünyesinde kurulmuş olan toplulukları tarafından hazırlanmış olan etkinlik talep formlarından başarılı bir şekilde sonlandırılanlar sayılarak hesaplanır.

Verinin Kaynağı: Uşak Üniversitesi Sağlık, Kültür ve Spor Daire Başkanlığı

Performans Göstergesi	Ölçü Birimi	2021	2022 Planlanan	2022 YS Gerç. Tahmini	2023 Hedef	2024 Tahmin	2025 Tahmin
6- Yükseköğretimde öğrenci başına barınma harcaması	TL	0	0	0	0	0	0

Göstergeye İlişkin Açıklama:

Hesaplama Yöntemi:

Verinin Kaynağı:

Performans Göstergesi	Ölçü Birimi	2021	2022 Planlanan	2022 YS Gerç. Tahmini	2023 Hedef	2024 Tahmin	2025 Tahmin
7- Yükseköğretimde öğrenci başına beslenme harcaması	TL	172,55	362,5	613,42	815,59	1.017,76	1,22

Göstergeye İlişkin Açıklama: Bu gösterge ile toplam yemek maliyetini, yemek yiyen öğrenci sayısını ve toplam maliyetin öğrenci başına düşen miktarını tespit etmek amaçlanmaktadır.

Hesaplama Yöntemi: Öğrenci başına beslenme harcaması= aylık ödenen hakediş tutarı/toplam öğrenci sayısı

Verinin Kaynağı: Uşak Üniversitesi Sağlık, Kültür ve Spor Daire Başkanlığı

Performans Göstergesi	Ölçü Birimi	2020	2022 Planlanan	2022 YS Gerç. Tahmini	2023 Hedef	2024 Tahmin	2025 Tahmin
8- Yükseköğretimde öğrenci yaşamından memnuniyet oranı	Oran	0	0	0	0	0	0

Göstergeye İlişkin Açıklama:

Hesaplama Yöntemi:

Verinin Kaynağı:

Performans Göstergesi	Ölçü Birimi	2021	2022 Planlanan	2022 YS Gerç. Tahmini	2023 Hedef	2024 Tahmin	2025 Tahmin
9- Yükseköğretimde öğrencilere sunulan sağlık hizmetinden yararlanan öğrenci sayısının toplam öğrenci sayısına oranı	Oran	0	0	0	0,01	0,01	0,01

Göstergeye İlişkin Açıklama: SKS bünyesindeki psikolojik danışma ve aile hekimliği hizmetlerinden yararlanan öğrenci sayısı dikkate alınmıştır. Üniversitemiz aracılığıyla öğrencilerimize sunulan sağlık hizmeti ölçülmek istenmektedir.

Hesaplama Yöntemi:

Verinin Kaynağı:

Sosyal Hizmet servisinde faydalanan öğrenci sayısının tüm öğrenci sayısına oranı.
Uşak Üniversitesi Sağlık, Kültür ve Spor Daire Başkanlığı

Alt Program Kapsamında Yürütülecek Faaliyet Maliyetleri

Faaliyetler	2022 Bütçe	2022 Harcama Haziran	2023 Bütçe	2024 Tahmin	2025 Tahmin
Yükseköğretimde Beslenme Hizmetleri	6.120.000	6.257.159	12.659.000	14.930.000	16.535.000
Bütçe İçi	6.120.000	6.257.159	12.659.000	14.930.000	16.535.000
Bütçe Dışı	0	0	0	0	0
Yükseköğretimde Kültür ve Spor Hizmetleri	416.000	221.230	861.000	1.016.000	1.125.000
Bütçe İçi	416.000	221.230	861.000	1.016.000	1.125.000
Bütçe Dışı	0	0	0	0	0
Yükseköğretimde Öğrenci Yaşamına İlişkin Diğer Hizmetler	2.144.000	1.205.353	4.838.000	5.656.000	6.339.000
Bütçe İçi	2.144.000	1.205.353	4.838.000	5.656.000	6.339.000
Bütçe Dışı	0	0	0	0	0
T O P L A M	8.680.000	7.683.742	18.358.000	21.602.000	23.999.000
Bütçe İçi	8.680.000	7.683.742	18.358.000	21.602.000	23.999.000
Bütçe Dışı	0	0	0	0	0

Faaliyetlere İlişkin Açıklamalar:

Yükseköğretimde Barınma Hizmetleri

Yükseköğretimde Beslenme Hizmetleri

2547 sayılı Yükseköğretim Kanunu'nun 47. maddesi gereğince kurulan Üniversitemiz Sağlık, Kültür ve Spor Daire Başkanlığı tarafından öğrencilerimizin, akademik ve idari personelimizin beslenme ihtiyaçlarına yönelik yaptığı faaliyetler bu başlık altında takip edilmektedir.

Yükseköğretimde Kültür ve Spor Hizmetleri

Öğrencilerin ilgi alanlarına göre boş zamanlarını değerlendirmek, yeni ilgi alanları ile birlikte dinlenme ve eğlence alışkanlığı kazanmalarını sağlamak, güzel sanatlarla ilgili faaliyetleri izlemelerini, isterlerse bu faaliyetlere katılmalarını da temin etmek; öğrencilerin ve çalışanların beden ve ruh sağlıklarını korumak ve geliştirmek, sosyalleşmelerine katkıda bulunmak amacıyla yapılan faaliyetler bu başlık altında takip edilecektir.

Yükseköğretimde Öğrenci Yaşamına İlişkin Diğer Hizmetler

Üniversitemiz Sağlık Kültür ve Spor Daire Başkanlığının beslenme, barınma, sağlık, kültür ve spor faaliyetleri kapsamında kalan diğer faaliyetleri bu başlık altında takip edilmektedir.

D. İdarenin Toplam Kaynak İhtiyacı

e-bütçe

FAALİYET MALİYETLERİ TABLOSU

İdare Adı	UŞAK ÜNİVERSİTESİ
Program Adı	ARAŞTIRMA, GELİŞTİRME VE YENİLİK
Alt Program Adı	YÜKSEKÖĞRETİMDE BİLİMSEL ARAŞTIRMA VE GELİŞTİRME
Alt Program Hedefi	Yükseköğretim kurumlarında inovasyon amaçlı bilimsel çalışmaların artırılması
Faaliyet Adı	Yükseköğretim Kurumlarının Bilimsel Araştırma Projeleri
Açıklama	Üniversitemizin BAP, TÜBİTAK, Avrupa Birliği vb. kapsamında yapılan projelerle ilgili giderler bu başlık altında izlenecektir.

EKONOMİK KOD	2022 Bütçe	2022 Harcama (Haziran)	2023 Bütçe	2024 Tahmin	2025 Tahmin
<i>Personel Giderleri</i>					
<i>Sosyal Güvenlik Kurumuna Devlet Primi Giderleri</i>					
<i>Mal ve Hizmet Alım Giderleri</i>	508.000		1.044.000	1.231.000	1.364.000
<i>Faiz Giderleri</i>					
<i>Cari Transferler</i>					
<i>Sermaye Giderleri</i>	70.000		145.000	173.000	192.000
<i>Sermaye Transferleri</i>					
<i>Borç Verme</i>					
BÜTÇE İÇİ TOPLAM KAYNAK	578.000		1.189.000	1.404.000	1.556.000
<i>Döner Sermaye</i>	3.129.800	627.203	6.958.500	7.654.350	8.419.785
<i>Özel Hesap</i>	1.169.474	1.113.706	2.000.000	2.500.000	3.000.000
<i>Diğer Bütçe Dışı Kaynak</i>					
BÜTÇE DIŞI TOPLAM KAYNAK	4.299.274	1.740.909	8.958.500	10.154.350	11.419.785
FAALİYET MALİYETİ TOPLAMI	4.877.274	1.740.909	10.147.500	11.558.350	12.975.785

FAALİYET MALİYETLERİ TABLOSU

İdare Adı	UŞAK ÜNİVERSİTESİ
Program Adı	ARAŞTIRMA, GELİŞTİRME VE YENİLİK
Alt Program Adı	ARAŞTIRMA ALTYAPILARI
Alt Program Hedefi	Ülkemizin bilgi birikiminin arttırılmasına ve teknolojik gelişimine katkıda bulunmak üzere yükseköğretim kurumlarında araştırma altyapılarının kurulması ve kapasitelerinin güçlendirilmesi
Faaliyet Adı	Yükseköğretim Kurumları Araştırma Altyapısı Kurulması ve Geliştirilmesi
Açıklama	Yükseköğretim kurumları bünyesinde, yetişmiş nitelikli insan gücü ile günün modern teknolojilerine dayalı makine-teçhizat, donanım ve yazılımı içinde bulunduran, Ar-Ge faaliyetlerinin yapıldığı ileri araştırma laboratuvarı, tematik araştırma laboratuvarı ile merkezî araştırma laboratuvarı ile ilgili faaliyetler bu başlıkta takip edilecektir.

EKONOMİK KOD	2022 Bütçe	2022 Harcama (Haziran)	2023 Bütçe	2024 Tahmin	2025 Tahmin
<i>Personel Giderleri</i>					
<i>Sosyal Güvenlik Kurumuna Devlet Primi Giderleri</i>					
<i>Mal ve Hizmet Alım Giderleri</i>					
<i>Faiz Giderleri</i>					
<i>Cari Transferler</i>					
<i>Sermaye Giderleri</i>	2.000.000		3.000.000	3.772.000	4.427.000
<i>Sermaye Transferleri</i>					
<i>Borç Verme</i>					
BÜTÇE İÇİ TOPLAM KAYNAK	2.000.000		3.000.000	3.772.000	4.427.000
<i>Döner Sermaye</i>					
<i>Özel Hesap</i>					
<i>Diğer Bütçe Dışı Kaynak</i>					
BÜTÇE DIŞI TOPLAM KAYNAK					
FAALİYET MALİYETİ TOPLAMI	2.000.000		3.000.000	3.772.000	4.427.000

FAALİYET MALİYETLERİ TABLOSU

İdare Adı	UŞAK ÜNİVERSİTESİ
Program Adı	HAYAT BOYU ÖĞRENME
Alt Program Adı	YÜKSEKÖĞRETİM KURUMLARI SÜREKLİ EĞİTİM FAALİYETLERİ
Alt Program Hedefi	Toplumun tüm kesimlerine ihtiyaç duyduğu alanlarda eğitimler verilmesi, kamu kurum ve kuruluşları, özel sektör ve uluslararası kuruluşlarla işbirliğinin gelişmesine katkıda bulunulması
Faaliyet Adı	Toplum Hizmetine Sunulan Eğitim Programları, Kurs ve Seminerler
Açıklama	Üniversitemizin Sürekli Eğitim Merkezi, TÖMER ve diğer birimleri tarafından düzenlenecek kurs, seminer toplantı vb. diğer çalışmalarını ile ilgili yürütülecek faaliyetler bu başlık altında izlenecektir.

EKONOMİK KOD	2022 Bütçe	2022 Harcama (Haziran)	2023 Bütçe	2024 Tahmin	2025 Tahmin
<i>Personel Giderleri</i>					
<i>Sosyal Güvenlik Kurumuna Devlet Primi Giderleri</i>					
<i>Mal ve Hizmet Alım Giderleri</i>					
<i>Faiz Giderleri</i>					
<i>Cari Transferler</i>					
<i>Sermaye Giderleri</i>					
<i>Sermaye Transferleri</i>					
<i>Borç Verme</i>					
BÜTÇE İÇİ TOPLAM KAYNAK					
<i>Döner Sermaye</i>	724.000	102.630	1.415.000	1.556.500	1.712.150
<i>Özel Hesap</i>					
<i>Diğer Bütçe Dışı Kaynak</i>					
BÜTÇE DIŞI TOPLAM KAYNAK	724.000	102.630	1.415.000	1.556.500	1.712.150
FAALİYET MALİYETİ TOPLAMI	724.000	102.630	1.415.000	1.556.500	1.712.150

FAALİYET MALİYETLERİ TABLOSU

İdare Adı	UŞAK ÜNİVERSİTESİ
Program Adı	TEDAVİ EDİCİ SAĞLIK
Alt Program Adı	TEDAVİ HİZMETLERİ
Alt Program Hedefi	Tedavi edici sağlık hizmetinin erişilebilir ve etkili olarak sunulmasının sağlanması
Faaliyet Adı	Ağız ve Diş Sağlığı Hizmetleri
Açıklama	Toplumun ağız ve diş sağlığını ilgilendiren konularda ileri tanı ve tedavi yöntemlerini sunmak amacıyla bilimsel araştırma ve geliştirme çalışmaları yaparak ağız, diş ve çene sağlığı hizmeti gibi faaliyetler bu başlık altında izlenecektir.

EKONOMİK KOD	2022 Bütçe	2022 Harcama (Haziran)	2023 Bütçe	2024 Tahmin	2025 Tahmin
<i>Personel Giderleri</i>					
<i>Sosyal Güvenlik Kurumuna Devlet Primi Giderleri</i>					
<i>Mal ve Hizmet Alım Giderleri</i>					
<i>Faiz Giderleri</i>					
<i>Cari Transferler</i>	450.000		1.056.000	1.258.000	1.396.000
<i>Sermaye Giderleri</i>	13.800.000	7.001.637	44.000.000	55.196.000	64.621.000
<i>Sermaye Transferleri</i>					
<i>Borç Verme</i>					
BÜTÇE İÇİ TOPLAM KAYNAK	14.250.000	7.001.637	45.056.000	56.454.000	66.017.000
<i>Döner Sermaye</i>	13.000.000	8.515.830	35.210.000	38.731.000	42.604.100
<i>Özel Hesap</i>					
<i>Diğer Bütçe Dışı Kaynak</i>					
BÜTÇE DIŞI TOPLAM KAYNAK	13.000.000	8.515.830	35.210.000	38.731.000	42.604.100
FAALİYET MALİYETİ TOPLAMI	27.250.000	15.517.467	80.266.000	95.185.000	108.621.100

FAALİYET MALİYETLERİ TABLOSU

İdare Adı	UŞAK ÜNİVERSİTESİ
Program Adı	YÜKSEKÖĞRETİM
Alt Program Adı	ÖN LİSANS EĞİTİMİ, LİSANS EĞİTİMİ VE LİSANSÜSTÜ EĞİTİM
Alt Program Hedefi	Mesleki yeterlilik sahibi ve gelişime açık mezunlar yetiştirilmesi
Faaliyet Adı	Doktora ve Tıpta Uzmanlık Eğitimi
Açıklama	Lisans düzeyinde öğrenim gördükten sonra, Üniversitemizde yüksek lisans, doktora, sanatta yeterlik veya tıpta uzmanlık öğrenimi yapmak isteyenlere ilişkin yürütülen faaliyetler bu başlık altında takip edilecektir.

EKONOMİK KOD	2022 Bütçe	2022 Harcama (Haziran)	2023 Bütçe	2024 Tahmin	2025 Tahmin
<i>Personel Giderleri</i>	5.619.000	3.438.860	10.395.000	12.544.000	14.440.000
<i>Sosyal Güvenlik Kurumuna Devlet Primi Giderleri</i>	319.000	159.876	699.000	843.000	970.000
<i>Mal ve Hizmet Alım Giderleri</i>	32.000	2.485	65.000	77.000	88.000
<i>Faiz Giderleri</i>					
<i>Cari Transferler</i>					
<i>Sermaye Giderleri</i>					
<i>Sermaye Transferleri</i>					
<i>Borç Verme</i>					
BÜTÇE İÇİ TOPLAM KAYNAK	5.970.000	3.601.221	11.159.000	13.464.000	15.498.000
<i>Döner Sermaye</i>					
<i>Özel Hesap</i>					
<i>Diğer Bütçe Dışı Kaynak</i>					
BÜTÇE DIŞI TOPLAM KAYNAK					
FAALİYET MALİYETİ TOPLAMI	5.970.000	3.601.221	11.159.000	13.464.000	15.498.000

FAALİYET MALİYETLERİ TABLOSU

İdare Adı	UŞAK ÜNİVERSİTESİ
Program Adı	YÜKSEKÖĞRETİM
Alt Program Adı	ÖN LİSANS EĞİTİMİ, LİSANS EĞİTİMİ VE LİSANSÜSTÜ EĞİTİM
Alt Program Hedefi	Mesleki yeterlilik sahibi ve gelişime açık mezunlar yetiştirilmesi
Faaliyet Adı	Yükseköğretim Kurumları Bilgi ve Kültürel Kaynaklar ile Sportif Altyapının Geliştirilmesi Hizmetleri
Açıklama	Üniversitemiz Kütüphane ve Dök. Daire Başkanlığı tarafından yapılacak yayın alımlarına ilişkin (veri tabanı, basılı yayın, e-kitap vb.) giderlere yönelik faaliyetler bu kapsamda takip edilecektir.

EKONOMİK KOD	2022 Bütçe	2022 Harcama (Haziran)	2023 Bütçe	2024 Tahmin	2025 Tahmin
<i>Personel Giderleri</i>	1.206.000	812.786	2.833.000	3.419.000	3.935.000
<i>Sosyal Güvenlik Kurumuna Devlet Primi Giderleri</i>	171.000	115.301	375.000	452.000	520.000
<i>Mal ve Hizmet Alım Giderleri</i>	37.000	4.049	91.000	107.000	120.000
<i>Faiz Giderleri</i>					
<i>Cari Transferler</i>					
<i>Sermaye Giderleri</i>	1.000.000	240.398	6.000.000	5.645.000	6.608.000
<i>Sermaye Transferleri</i>					
<i>Borç Verme</i>					
BÜTÇE İÇİ TOPLAM KAYNAK	2.414.000	1.172.535	9.299.000	9.623.000	11.183.000
<i>Döner Sermaye</i>					
<i>Özel Hesap</i>					
<i>Diğer Bütçe Dışı Kaynak</i>					
BÜTÇE DIŞI TOPLAM KAYNAK					
FAALİYET MALİYETİ TOPLAMI	2.414.000	1.172.535	9.299.000	9.623.000	11.183.000

FAALİYET MALİYETLERİ TABLOSU

İdare Adı	UŞAK ÜNİVERSİTESİ
Program Adı	YÜKSEKÖĞRETİM
Alt Program Adı	ÖN LİSANS EĞİTİMİ, LİSANS EĞİTİMİ VE LİSANSÜSTÜ EĞİTİM
Alt Program Hedefi	Mesleki yeterlilik sahibi ve gelişime açık mezunlar yetiştirilmesi
Faaliyet Adı	Yükseköğretim Kurumları Birinci Öğretim

Açıklama Öğrencilerin, eğitim - öğretim süresince ders ve uygulamalara devam etme zorunluluğunda oldukları okula sabah gittikleri ve akşam geldikleri eğitim-öğretim faaliyetleri bu başlıkta takip edilecektir. 2547 sayılı Yükseköğretim Kanununun 43 maddesi gereğince üniversitemizde örgün öğretim kapsamında önlisans, lisans ve yüksek lisans eğitimleri yürütülmektedir. Bu kapsamda üniversitemiz bünyesinde 14 fakülte, 1 yüksekokul, 1 enstitü, 11 meslek yüksekokulu ile örgün öğretim faaliyeti yürütülmektedir.

EKONOMİK KOD	2022 Bütçe	2022 Harcama (Haziran)	2023 Bütçe	2024 Tahmin	2025 Tahmin
<i>Personel Giderleri</i>	131.620.000	83.350.452	297.402.000	359.094.000	413.774.000
<i>Sosyal Güvenlik Kurumuna Devlet Primi Giderleri</i>	18.250.000	12.020.168	41.445.000	50.014.000	57.574.000
<i>Mal ve Hizmet Alım Giderleri</i>	7.681.000	10.566.137	52.503.000	61.914.000	68.578.000
<i>Faiz Giderleri</i>					
<i>Cari Transferler</i>		37.750			
<i>Sermaye Giderleri</i>	12.600.000	11.380.350	69.200.000	89.317.000	104.568.000
<i>Sermaye Transferleri</i>					
<i>Borç Verme</i>					
BÜTÇE İÇİ TOPLAM KAYNAK	170.151.000	117.354.856	460.550.000	560.339.000	644.494.000
<i>Döner Sermaye</i>	2.700.000	313.737	2.700.000	2.970.000	3.267.000
<i>Özel Hesap</i>	120.774	5.865	250.000	350.000	500.000
<i>Diğer Bütçe Dışı Kaynak</i>					
BÜTÇE DIŞI TOPLAM KAYNAK	2.820.774	319.602	2.950.000	3.320.000	3.767.000
FAALİYET MALİYETİ TOPLAMI	172.971.774	117.674.458	463.500.000	563.659.000	648.261.000

FAALİYET MALİYETLERİ TABLOSU

İdare Adı	UŞAK ÜNİVERSİTESİ
Program Adı	YÜKSEKÖĞRETİM
Alt Program Adı	ÖN LİSANS EĞİTİMİ, LİSANS EĞİTİMİ VE LİSANSÜSTÜ EĞİTİM
Alt Program Hedefi	Mesleki yeterlilik sahibi ve gelişime açık mezunlar yetiştirilmesi
Faaliyet Adı	Yükseköğretim Kurumları İkinci Öğretim

Açıklama Yükseköğretim kurumlarında normal örgün öğretimin bitimini takiben yapılan örgün öğretim faaliyetleri bu başlık altında takip edilecektir.3843 sayılı Yükseköğretim Kurumlarında İkili Öğretim Yapılması Hakkında Kanun gereğince üniversitemizde ikili öğretim faaliyeti yürütülmektedir. Bu kapsamda 9 fakülte, 1 yüksekokul ve 9 meslek yüksekokulunda ikili öğretim faaliyeti yürütülmektedir

EKONOMİK KOD	2022 Bütçe	2022 Harcama (Haziran)	2023 Bütçe	2024 Tahmin	2025 Tahmin
<i>Personel Giderleri</i>	4.822.000	1.659.998	7.505.000	8.846.000	9.797.000
<i>Sosyal Güvenlik Kurumuna Devlet Primi Giderleri</i>	41.000	1.810	83.000	100.000	115.000
<i>Mal ve Hizmet Alım Giderleri</i>	2.084.000	720.169	3.252.000	3.834.000	4.248.000
<i>Faiz Giderleri</i>					
<i>Cari Transferler</i>					
<i>Sermaye Giderleri</i>					
<i>Sermaye Transferleri</i>					
<i>Borç Verme</i>					
BÜTÇE İÇİ TOPLAM KAYNAK	6.947.000	2.381.977	10.840.000	12.780.000	14.160.000
<i>Döner Sermaye</i>					
<i>Özel Hesap</i>					
<i>Diğer Bütçe Dışı Kaynak</i>					
BÜTÇE DIŞI TOPLAM KAYNAK					
FAALİYET MALİYETİ TOPLAMI	6.947.000	2.381.977	10.840.000	12.780.000	14.160.000

FAALİYET MALİYETLERİ TABLOSU

İdare Adı	UŞAK ÜNİVERSİTESİ
Program Adı	YÜKSEKÖĞRETİM
Alt Program Adı	ÖN LİSANS EĞİTİMİ, LİSANS EĞİTİMİ VE LİSANSÜSTÜ EĞİTİM
Alt Program Hedefi	Mesleki yeterlilik sahibi ve gelişime açık mezunlar yetiştirilmesi
Faaliyet Adı	Yükseköğretim Kurumları Tezsiz Yüksek Lisans

Açıklama Yükseköğretim kurumlarında ikinci öğretim kapsamında yürütülecek tezsiz yüksek lisans programlarının açılması, öğrencilerden alınacak öğretim ücretleri, bu programlarda fiilen ders veren öğretim üyelerine ödenecek ek ders ve sınav ücretleriyle ilgili faaliyetler bu başlık altında takip edilecektir. 2547 sayılı Yükseköğretim Kanununun ek 27 inci maddesi gereğince, üniversitemizde ikili öğretim kapsamında Lisansüstü Eğitim Enstitümüzde tezsiz yüksek lisans faaliyetleri yürütülmektedir.

EKONOMİK KOD	2022 Bütçe	2022 Harcama (Haziran)	2023 Bütçe	2024 Tahmin	2025 Tahmin
<i>Personel Giderleri</i>	129.000	42.565	196.000	236.000	272.000
<i>Sosyal Güvenlik Kurumuna Devlet Primi Giderleri</i>					
<i>Mal ve Hizmet Alım Giderleri</i>	11.000		22.000	26.000	29.000
<i>Faiz Giderleri</i>					
<i>Cari Transferler</i>					
<i>Sermaye Giderleri</i>					
<i>Sermaye Transferleri</i>					
<i>Borç Verme</i>					
BÜTÇE İÇİ TOPLAM KAYNAK	140.000	42.565	218.000	262.000	301.000
<i>Döner Sermaye</i>					
<i>Özel Hesap</i>					
<i>Diğer Bütçe Dışı Kaynak</i>					
BÜTÇE DIŞI TOPLAM KAYNAK					
FAALİYET MALİYETİ TOPLAMI	140.000	42.565	218.000	262.000	301.000

FAALİYET MALİYETLERİ TABLOSU

İdare Adı	UŞAK ÜNİVERSİTESİ
Program Adı	YÜKSEKÖĞRETİM
Alt Program Adı	ÖN LİSANS EĞİTİMİ, LİSANS EĞİTİMİ VE LİSANSÜSTÜ EĞİTİM
Alt Program Hedefi	Mesleki yeterlilik sahibi ve gelişime açık mezunlar yetiştirilmesi
Faaliyet Adı	Yükseköğretim Kurumları Uluslararası Ortak Eğitim ve Öğretim Programı
Açıklama	

EKONOMİK KOD	2022 Bütçe	2022 Harcama (Haziran)	2023 Bütçe	2024 Tahmin	2025 Tahmin
<i>Personel Giderleri</i>					
<i>Sosyal Güvenlik Kurumuna Devlet Primi Giderleri</i>					
<i>Mal ve Hizmet Alım Giderleri</i>					
<i>Faiz Giderleri</i>					
<i>Cari Transferler</i>					
<i>Sermaye Giderleri</i>					
<i>Sermaye Transferleri</i>					
<i>Borç Verme</i>					
BÜTÇE İÇİ TOPLAM KAYNAK					
<i>Döner Sermaye</i>					
<i>Özel Hesap</i>					
<i>Diğer Bütçe Dışı Kaynak</i>	6.696.474	6.096.067	9.000.000	10.000.000	11.000.000
BÜTÇE DIŞI TOPLAM KAYNAK	6.696.474	6.096.067	9.000.000	10.000.000	11.000.000
FAALİYET MALİYETİ TOPLAMI	6.696.474	6.096.067	9.000.000	10.000.000	11.000.000

FAALİYET MALİYETLERİ TABLOSU

İdare Adı	UŞAK ÜNİVERSİTESİ
Program Adı	YÜKSEKÖĞRETİM
Alt Program Adı	YÜKSEKÖĞRETİMDE ÖĞRENCİ YAŞAMI
Alt Program Hedefi	Yükseköğretim öğrencilerine sunulan beslenme ve barınma hizmetlerinin kalitesinin artırılması; öğrencilerin kişisel ve sosyal gelişimi desteklenerek yaşam kalitesinin yükseltilmesi
Faaliyet Adı	Yükseköğretimde Beslenme Hizmetleri
Açıklama	2547 sayılı Yükseköğretim Kanunu'nun 47. maddesi gereğince kurulan Üniversitemiz Sağlık, Kültür ve Spor Daire Başkanlığı tarafından öğrencilerimizin, akademik ve idari personelimizin beslenme ihtiyaçlarına yönelik yaptığı faaliyetler bu başlık altında takip edilmektedir.

EKONOMİK KOD	2022 Bütçe	2022 Harcama (Haziran)	2023 Bütçe	2024 Tahmin	2025 Tahmin
<i>Personel Giderleri</i>					
<i>Sosyal Güvenlik Kurumuna Devlet Primi Giderleri</i>					
<i>Mal ve Hizmet Alım Giderleri</i>	6.120.000	6.257.159	12.659.000	14.930.000	16.535.000
<i>Faiz Giderleri</i>					
<i>Cari Transferler</i>					
<i>Sermaye Giderleri</i>					
<i>Sermaye Transferleri</i>					
<i>Borç Verme</i>					
BÜTÇE İÇİ TOPLAM KAYNAK	6.120.000	6.257.159	12.659.000	14.930.000	16.535.000
<i>Döner Sermaye</i>					
<i>Özel Hesap</i>					
<i>Diğer Bütçe Dışı Kaynak</i>					
BÜTÇE DIŞI TOPLAM KAYNAK					
FAALİYET MALİYETİ TOPLAMI	6.120.000	6.257.159	12.659.000	14.930.000	16.535.000

FAALİYET MALİYETLERİ TABLOSU

İdare Adı	UŞAK ÜNİVERSİTESİ
Program Adı	YÜKSEKÖĞRETİM
Alt Program Adı	YÜKSEKÖĞRETİMDE ÖĞRENCİ YAŞAMI
Alt Program Hedefi	Yükseköğretim öğrencilerine sunulan beslenme ve barınma hizmetlerinin kalitesinin artırılması; öğrencilerin kişisel ve sosyal gelişimi desteklenerek yaşam kalitesinin yükseltilmesi
Faaliyet Adı	Yükseköğretimde Kültür ve Spor Hizmetleri
Açıklama	Öğrencilerin ilgi alanlarına göre boş zamanlarını değerlendirmek, yeni ilgi alanları ile birlikte dinlenme ve eğlence alışkanlığı kazanmalarını sağlamak, güzel sanatlarla ilgili faaliyetleri izlemelerini, isterlerse bu faaliyetlere katılmalarını da temin etmek; öğrencilerin ve çalışanların beden ve ruh sağlıklarını korumak ve geliştirmek, sosyalleşmelerine katkıda bulunmak amacıyla yapılan faaliyetler bu başlık altında takip edilecektir.

EKONOMİK KOD	2022 Bütçe	2022 Harcama (Haziran)	2023 Bütçe	2024 Tahmin	2025 Tahmin
<i>Personel Giderleri</i>					
<i>Sosyal Güvenlik Kurumuna Devlet Primi Giderleri</i>					
<i>Mal ve Hizmet Alım Giderleri</i>	416.000	221.230	861.000	1.016.000	1.125.000
<i>Faiz Giderleri</i>					
<i>Cari Transferler</i>					
<i>Sermaye Giderleri</i>					
<i>Sermaye Transferleri</i>					
<i>Borç Verme</i>					
BÜTÇE İÇİ TOPLAM KAYNAK	416.000	221.230	861.000	1.016.000	1.125.000
<i>Döner Sermaye</i>					
<i>Özel Hesap</i>					
<i>Diğer Bütçe Dışı Kaynak</i>					
BÜTÇE DIŞI TOPLAM KAYNAK					
FAALİYET MALİYETİ TOPLAMI	416.000	221.230	861.000	1.016.000	1.125.000

FAALİYET MALİYETLERİ TABLOSU

İdare Adı	UŞAK ÜNİVERSİTESİ
Program Adı	YÜKSEKÖĞRETİM
Alt Program Adı	YÜKSEKÖĞRETİMDE ÖĞRENCİ YAŞAMI
Alt Program Hedefi	Yükseköğretim öğrencilerine sunulan beslenme ve barınma hizmetlerinin kalitesinin artırılması; öğrencilerin kişisel ve sosyal gelişimi desteklenerek yaşam kalitesinin yükseltilmesi
Faaliyet Adı	Yükseköğretimde Öğrenci Yaşamına İlişkin Diğer Hizmetler
Açıklama	Üniversitemiz Sağlık Kültür ve Spor Daire Başkanlığının beslenme, barınma, sağlık, kültür ve spor faaliyetleri kapsamında kalan diğer faaliyetleri bu başlık altında takip edilmektedir.

EKONOMİK KOD	2022 Bütçe	2022 Harcama (Haziran)	2023 Bütçe	2024 Tahmin	2025 Tahmin
<i>Personel Giderleri</i>	2.028.000	1.036.311	4.557.000	5.318.000	5.951.000
<i>Sosyal Güvenlik Kurumuna Devlet Primi Giderleri</i>	105.000	75.803	258.000	311.000	358.000
<i>Mal ve Hizmet Alım Giderleri</i>	11.000	93.239	23.000	27.000	30.000
<i>Faiz Giderleri</i>					
<i>Cari Transferler</i>					
<i>Sermaye Giderleri</i>					
<i>Sermaye Transferleri</i>					
<i>Borç Verme</i>					
BÜTÇE İÇİ TOPLAM KAYNAK	2.144.000	1.205.353	4.838.000	5.656.000	6.339.000
<i>Döner Sermaye</i>					
<i>Özel Hesap</i>					
<i>Diğer Bütçe Dışı Kaynak</i>					
BÜTÇE DIŞI TOPLAM KAYNAK					
FAALİYET MALİYETİ TOPLAMI	2.144.000	1.205.353	4.838.000	5.656.000	6.339.000

FAALİYET MALİYETLERİ TABLOSU

İdare Adı	UŞAK ÜNİVERSİTESİ
Program Adı	YÖNETİM VE DESTEK PROGRAMI
Alt Program Adı	TEFTİŞ, DENETİM VE DANIŞMANLIK HİZMETLERİ
Alt Program Hedefi	
Faaliyet Adı	Hukuki Danışmanlık ve Muhakemat Hizmetleri

Açıklama Üniversitemizin taraf olduğu adli ve idari davalarda, icra işlemlerinde ve yargıya intikal eden diğer her türlü hukuki uyuşmazlıklarda üniversitenin temsil edilmesi; dava ve icra takiplerinin koordine edilmesi, izlenmesi ve denetlenmesi; üniversite hizmetlerine ilişkin mevzuat, sözleşme, şartname ve uyuşmazlıklar ile ilgili hukuki mütalaa bildirilmesi gibi iş, işlem ve süreçlere yönelik faaliyetler yürütülmektedir.

EKONOMİK KOD	2022 Bütçe	2022 Harcama (Haziran)	2023 Bütçe	2024 Tahmin	2025 Tahmin
<i>Personel Giderleri</i>	486.000	226.332	1.153.000	1.390.000	1.600.000
<i>Sosyal Güvenlik Kurumuna Devlet Primi Giderleri</i>	74.000	34.976	162.000	196.000	225.000
<i>Mal ve Hizmet Alım Giderleri</i>	11.000	29.426	43.000	51.000	56.000
<i>Faiz Giderleri</i>					
<i>Cari Transferler</i>					
<i>Sermaye Giderleri</i>					
<i>Sermaye Transferleri</i>					
<i>Borç Verme</i>					
BÜTÇE İÇİ TOPLAM KAYNAK	571.000	290.734	1.358.000	1.637.000	1.881.000
<i>Döner Sermaye</i>					
<i>Özel Hesap</i>					
<i>Diğer Bütçe Dışı Kaynak</i>					
BÜTÇE DIŞI TOPLAM KAYNAK					
FAALİYET MALİYETİ TOPLAMI	571.000	290.734	1.358.000	1.637.000	1.881.000

FAALİYET MALİYETLERİ TABLOSU

İdare Adı	UŞAK ÜNİVERSİTESİ
Program Adı	YÖNETİM VE DESTEK PROGRAMI
Alt Program Adı	TEFTİŞ, DENETİM VE DANIŞMANLIK HİZMETLERİ
Alt Program Hedefi	
Faaliyet Adı	İç Denetim

Açıklama 5018 sayılı Kamu Mali Yönetimi ve Kontrol Kanununun 63 üncü maddesi gereğince, Üniversitemizin yönetim ve kontrol yapılarının risk analizleri doğrultusunda değerlendirilmesi,kaynakların etkili, ekonomik ve verimli kullanılıp kullanılmadığı hususunda incelemeler yapılması ve önerilerde bulunulması, harcamaların ve mali işlemlerin mevzuat ve üst politika belgelerine uygunluğu ile mali yönetim ve kontrol süreçlerinin denetlenmesi ve raporlanması gibi iş, işlem ve süreçlere yönelik faaliyetler yürütülmektedir.

EKONOMİK KOD	2022 Bütçe	2022 Harcama (Haziran)	2023 Bütçe	2024 Tahmin	2025 Tahmin
<i>Personel Giderleri</i>	6.000	308.569	13.000	15.000	19.000
<i>Sosyal Güvenlik Kurumuna Devlet Primi Giderleri</i>	2.000	50.345	4.000	6.000	6.000
<i>Mal ve Hizmet Alım Giderleri</i>	4.000		8.000	9.000	10.000
<i>Faiz Giderleri</i>					
<i>Cari Transferler</i>					
<i>Sermaye Giderleri</i>					
<i>Sermaye Transferleri</i>					
<i>Borç Verme</i>					
BÜTÇE İÇİ TOPLAM KAYNAK	12.000	358.914	25.000	30.000	35.000
<i>Döner Sermaye</i>					
<i>Özel Hesap</i>					
<i>Diğer Bütçe Dışı Kaynak</i>					
BÜTÇE DIŞI TOPLAM KAYNAK					
FAALİYET MALİYETİ TOPLAMI	12.000	358.914	25.000	30.000	35.000

FAALİYET MALİYETLERİ TABLOSU

İdare Adı	UŞAK ÜNİVERSİTESİ
Program Adı	YÖNETİM VE DESTEK PROGRAMI
Alt Program Adı	ÜST YÖNETİM, İDARİ VE MALİ HİZMETLER
Alt Program Hedefi	
Faaliyet Adı	Bilgi Teknolojilerine Yönelik Faaliyetler
Açıklama	Üniversitemizin bilgi işlem sistemlerinin işletilmesi ve geliştirilmesi ile teknolojik kapasitelerinin artırılmasına yönelik iş, işlem ve süreçlere ilişkin giderleri bu faaliyet altında izlenecektir.

EKONOMİK KOD	2022 Bütçe	2022 Harcama (Haziran)	2023 Bütçe	2024 Tahmin	2025 Tahmin
<i>Personel Giderleri</i>	1.819.000	729.613	4.380.000	5.274.000	6.070.000
<i>Sosyal Güvenlik Kurumuna Devlet Primi Giderleri</i>	671.000	132.841	1.600.000	1.922.000	2.212.000
<i>Mal ve Hizmet Alım Giderleri</i>	208.000	178.440	465.000	549.000	608.000
<i>Faiz Giderleri</i>					
<i>Cari Transferler</i>					
<i>Sermaye Giderleri</i>					
<i>Sermaye Transferleri</i>					
<i>Borç Verme</i>					
BÜTÇE İÇİ TOPLAM KAYNAK	2.698.000	1.040.894	6.445.000	7.745.000	8.890.000
<i>Döner Sermaye</i>					
<i>Özel Hesap</i>					
<i>Diğer Bütçe Dışı Kaynak</i>					
BÜTÇE DIŞI TOPLAM KAYNAK					
FAALİYET MALİYETİ TOPLAMI	2.698.000	1.040.894	6.445.000	7.745.000	8.890.000

FAALİYET MALİYETLERİ TABLOSU

İdare Adı	UŞAK ÜNİVERSİTESİ
Program Adı	YÖNETİM VE DESTEK PROGRAMI
Alt Program Adı	ÜST YÖNETİM, İDARİ VE MALİ HİZMETLER
Alt Program Hedefi	
Faaliyet Adı	Engellilerin Erişilebilirliğinin Sağlanması
Açıklama	5378 sayılı Engelliler Hakkında Kanun kapsamında engellilerin erişilebilirliğinin sağlanması amacıyla yapılacak giderler bu faaliyet altında izlenecektir.

EKONOMİK KOD	2022 Bütçe	2022 Harcama (Haziran)	2023 Bütçe	2024 Tahmin	2025 Tahmin
<i>Personel Giderleri</i>					
<i>Sosyal Güvenlik Kurumuna Devlet Primi Giderleri</i>					
<i>Mal ve Hizmet Alım Giderleri</i>					
<i>Faiz Giderleri</i>					
<i>Cari Transferler</i>					
<i>Sermaye Giderleri</i>	100.000		500.000		
<i>Sermaye Transferleri</i>					
<i>Borç Verme</i>					
BÜTÇE İÇİ TOPLAM KAYNAK	100.000		500.000		
<i>Döner Sermaye</i>					
<i>Özel Hesap</i>					
<i>Diğer Bütçe Dışı Kaynak</i>					
BÜTÇE DIŞI TOPLAM KAYNAK					
FAALİYET MALİYETİ TOPLAMI	100.000		500.000		

FAALİYET MALİYETLERİ TABLOSU

İdare Adı	UŞAK ÜNİVERSİTESİ
Program Adı	YÖNETİM VE DESTEK PROGRAMI
Alt Program Adı	ÜST YÖNETİM, İDARİ VE MALİ HİZMETLER
Alt Program Hedefi	
Faaliyet Adı	Genel Destek Hizmetleri

Açıklama Üniversitemizin tüm programlarına hizmet eder nitelikte olan temizlik, güvenlik, aydınlatma, ısıtma, onarım, taşıma ve benzeri mal ve hizmetlerin temini; fiziki çalışma ortamlarının düzenlenmesi, genel evrak ve arşiv hizmetlerinin yürütülmesi, sivil savunma ve seferberlik hizmetlerinin planlanması ve yürütülmesi gibi iş, işlem ve süreçlere yönelik giderleri bu faaliyet altında izlenecektir.

EKONOMİK KOD	2022 Bütçe	2022 Harcama (Haziran)	2023 Bütçe	2024 Tahmin	2025 Tahmin
<i>Personel Giderleri</i>	21.384.000	13.145.107	54.841.000	65.753.000	75.692.000
<i>Sosyal Güvenlik Kurumuna Devlet Primi Giderleri</i>	3.254.000	2.769.289	7.863.000	9.426.000	10.851.000
<i>Mal ve Hizmet Alım Giderleri</i>	472.000	612.082	2.664.000	3.155.000	3.479.000
<i>Faiz Giderleri</i>					
<i>Cari Transferler</i>	869.000	401.463	2.057.000	2.451.000	2.721.000
<i>Sermaye Giderleri</i>					
<i>Sermaye Transferleri</i>					
<i>Borç Verme</i>					
BÜTÇE İÇİ TOPLAM KAYNAK	25.979.000	16.927.941	67.425.000	80.785.000	92.743.000
<i>Döner Sermaye</i>					
<i>Özel Hesap</i>					
<i>Diğer Bütçe Dışı Kaynak</i>					
BÜTÇE DIŞI TOPLAM KAYNAK					
FAALİYET MALİYETİ TOPLAMI	25.979.000	16.927.941	67.425.000	80.785.000	92.743.000

FAALİYET MALİYETLERİ TABLOSU

İdare Adı	UŞAK ÜNİVERSİTESİ
Program Adı	YÖNETİM VE DESTEK PROGRAMI
Alt Program Adı	ÜST YÖNETİM, İDARİ VE MALİ HİZMETLER
Alt Program Hedefi	
Faaliyet Adı	İnşaat ve Yapı İşlerinin Yürütülmesi

Açıklama Yapı İşleri ve Teknik Daire Başkanlığımızca Üniversitemize tahsis edilen veya Üniversitemiz adına kayıtlı olan taşınmazlara ilişkin her türlü yapım, kiralama, satım, işletme, bakım onarım ve benzeri iş, işlem ve süreçlerin yürütülmesine yönelik giderler bu faaliyet altında izlenecektir

EKONOMİK KOD	2022 Bütçe	2022 Harcama (Haziran)	2023 Bütçe	2024 Tahmin	2025 Tahmin
<i>Personel Giderleri</i>	6.506.000	3.683.806	15.785.000	19.010.000	21.883.000
<i>Sosyal Güvenlik Kurumuna Devlet Primi Giderleri</i>	1.915.000	624.854	4.530.000	5.438.000	6.262.000
<i>Mal ve Hizmet Alım Giderleri</i>	893.000	358.016	1.752.000	2.066.000	2.289.000
<i>Faiz Giderleri</i>					
<i>Cari Transferler</i>					
<i>Sermaye Giderleri</i>					
<i>Sermaye Transferleri</i>					
<i>Borç Verme</i>					
BÜTÇE İÇİ TOPLAM KAYNAK	9.314.000	4.666.677	22.067.000	26.514.000	30.434.000
<i>Döner Sermaye</i>					
<i>Özel Hesap</i>					
<i>Diğer Bütçe Dışı Kaynak</i>					
BÜTÇE DIŞI TOPLAM KAYNAK					
FAALİYET MALİYETİ TOPLAMI	9.314.000	4.666.677	22.067.000	26.514.000	30.434.000

FAALİYET MALİYETLERİ TABLOSU

İdare Adı	UŞAK ÜNİVERSİTESİ
Program Adı	YÖNETİM VE DESTEK PROGRAMI
Alt Program Adı	ÜST YÖNETİM, İDARİ VE MALİ HİZMETLER
Alt Program Hedefi	
Faaliyet Adı	İnsan Kaynakları Yönetimine İlişkin Faaliyetler
Açıklama	Üniversitemizin personel planlamasının yapılması;personel atama, nakil, terfi, emeklilik ve benzeri özlük işlemlerinin yürütülmesi; insan kaynağı kapasitesinin artırılmasına yönelik eğitimlerin planlanması ve düzenlenmesi gibi iş, işlem ve süreçlere yönelik giderleri bu faaliyet altında izlenecektir.

EKONOMİK KOD	2022 Bütçe	2022 Harcama (Haziran)	2023 Bütçe	2024 Tahmin	2025 Tahmin
<i>Personel Giderleri</i>	2.238.000	1.103.409	5.187.000	6.259.000	7.206.000
<i>Sosyal Güvenlik Kurumuna Devlet Primi Giderleri</i>	380.000	171.922	832.000	1.004.000	1.156.000
<i>Mal ve Hizmet Alım Giderleri</i>	16.000	23.487	32.000	38.000	43.000
<i>Faiz Giderleri</i>					
<i>Cari Transferler</i>	4.369.000	4.117.999	10.522.000	12.531.000	13.907.000
<i>Sermaye Giderleri</i>					
<i>Sermaye Transferleri</i>					
<i>Borç Verme</i>					
BÜTÇE İÇİ TOPLAM KAYNAK	7.003.000	5.416.817	16.573.000	19.832.000	22.312.000
<i>Döner Sermaye</i>					
<i>Özel Hesap</i>					
<i>Diğer Bütçe Dışı Kaynak</i>					
BÜTÇE DIŞI TOPLAM KAYNAK					
FAALİYET MALİYETİ TOPLAMI	7.003.000	5.416.817	16.573.000	19.832.000	22.312.000

FAALİYET MALİYETLERİ TABLOSU

İdare Adı	UŞAK ÜNİVERSİTESİ
Program Adı	YÖNETİM VE DESTEK PROGRAMI
Alt Program Adı	ÜST YÖNETİM, İDARİ VE MALİ HİZMETLER
Alt Program Hedefi	
Faaliyet Adı	Özel Kalem Hizmetleri

Açıklama ÜniVERSitemiz Üst yönetimin çalışma programının düzenlenmesi ile resmi ve özel yazışmalar, protokol, tören, ziyaret, davet, karşılama, ağırlama gibi hizmetlerin yürütülmesi amacıyla gerçekleştirilen iş, işlem ve süreçlere yönelik giderler bu faaliyet altında izlenecektir.

EKONOMİK KOD	2022 Bütçe	2022 Harcama (Haziran)	2023 Bütçe	2024 Tahmin	2025 Tahmin
<i>Personel Giderleri</i>	2.858.000	2.386.688	6.439.000	7.772.000	8.945.000
<i>Sosyal Güvenlik Kurumuna Devlet Primi Giderleri</i>	306.000	274.619	670.000	808.000	931.000
<i>Mal ve Hizmet Alım Giderleri</i>	69.000	25.908	165.000	192.000	212.000
<i>Faiz Giderleri</i>					
<i>Cari Transferler</i>					
<i>Sermaye Giderleri</i>					
<i>Sermaye Transferleri</i>					
<i>Borç Verme</i>					
BÜTÇE İÇİ TOPLAM KAYNAK	3.233.000	2.687.214	7.274.000	8.772.000	10.088.000
<i>Döner Sermaye</i>					
<i>Özel Hesap</i>					
<i>Diğer Bütçe Dışı Kaynak</i>					
BÜTÇE DIŞI TOPLAM KAYNAK					
FAALİYET MALİYETİ TOPLAMI	3.233.000	2.687.214	7.274.000	8.772.000	10.088.000

FAALİYET MALİYETLERİ TABLOSU

İdare Adı	UŞAK ÜNİVERSİTESİ
Program Adı	YÖNETİM VE DESTEK PROGRAMI
Alt Program Adı	ÜST YÖNETİM, İDARİ VE MALİ HİZMETLER
Alt Program Hedefi	
Faaliyet Adı	Strateji Geliştirme ve Mali Hizmetler
Açıklama	Üniversitemiz bünyesinde yer alan Strateji Geliştirme Daire Başkanlığı 5018 sayılı Kanun ve ikincil mevzuatlar ile diğer mevzuatların öngördüğü mali yönetim ve kontrole ilişkin iş, işlem ve süreçlere yönelik her türlü faaliyetleri yürütmektedir.

EKONOMİK KOD	2022 Bütçe	2022 Harcama (Haziran)	2023 Bütçe	2024 Tahmin	2025 Tahmin
<i>Personel Giderleri</i>	2.484.000	1.002.116	5.846.000	7.055.000	8.122.000
<i>Sosyal Güvenlik Kurumuna Devlet Primi Giderleri</i>	386.000	150.829	845.000	1.020.000	1.174.000
<i>Mal ve Hizmet Alım Giderleri</i>	40.000	42	81.000	95.000	106.000
<i>Faiz Giderleri</i>					
<i>Cari Transferler</i>					
<i>Sermaye Giderleri</i>					
<i>Sermaye Transferleri</i>					
<i>Borç Verme</i>					
BÜTÇE İÇİ TOPLAM KAYNAK	2.910.000	1.152.987	6.772.000	8.170.000	9.402.000
<i>Döner Sermaye</i>					
<i>Özel Hesap</i>					
<i>Diğer Bütçe Dışı Kaynak</i>					
BÜTÇE DIŞI TOPLAM KAYNAK					
FAALİYET MALİYETİ TOPLAMI	2.910.000	1.152.987	6.772.000	8.170.000	9.402.000

FAALİYET MALİYETLERİ TABLOSU

İdare Adı	UŞAK ÜNİVERSİTESİ
Program Adı	YÖNETİM VE DESTEK PROGRAMI
Alt Program Adı	ÜST YÖNETİM, İDARİ VE MALİ HİZMETLER
Alt Program Hedefi	
Faaliyet Adı	Taşınmaz Mal Gelirleriyle Yürütülecek Hizmetler
Açıklama	2547 sayılı Kanunun ek 25 inci maddesine göre taşınmaz mallardan elde edilen kira, satış ve işletme gelirleri bu faaliyet altında takip edilecektir.

EKONOMİK KOD	2022 Bütçe	2022 Harcama (Haziran)	2023 Bütçe	2024 Tahmin	2025 Tahmin
<i>Personel Giderleri</i>					
<i>Sosyal Güvenlik Kurumuna Devlet Primi Giderleri</i>					
<i>Mal ve Hizmet Alım Giderleri</i>	280.000	77.972	579.000	683.000	757.000
<i>Faiz Giderleri</i>					
<i>Cari Transferler</i>					
<i>Sermaye Giderleri</i>					
<i>Sermaye Transferleri</i>					
<i>Borç Verme</i>					
BÜTÇE İÇİ TOPLAM KAYNAK	280.000	77.972	579.000	683.000	757.000
<i>Döner Sermaye</i>					
<i>Özel Hesap</i>					
<i>Diğer Bütçe Dışı Kaynak</i>					
BÜTÇE DIŞI TOPLAM KAYNAK					
FAALİYET MALİYETİ TOPLAMI	280.000	77.972	579.000	683.000	757.000

FAALİYET MALİYETLERİ TABLOSU

İdare Adı	UŞAK ÜNİVERSİTESİ
Program Adı	YÖNETİM VE DESTEK PROGRAMI
Alt Program Adı	ÜST YÖNETİM, İDARİ VE MALİ HİZMETLER
Alt Program Hedefi	
Faaliyet Adı	Yükseköğretimde Öğrencilere Yönelik İdari Hizmetler
Açıklama	Üniversitemiz Sağlık, Kültür ve Spor Dairesi Başkanlığının faaliyetlerinin yürütülmesi için zorunlu olan giderler (öğrencilere ilişkin yapılacak giderler hariç) ile Öğrenci İşleri Daire Başkanlığına ait giderler bu faaliyet altında takip edilecektir.

EKONOMİK KOD	2022 Bütçe	2022 Harcama (Haziran)	2023 Bütçe	2024 Tahmin	2025 Tahmin
<i>Personel Giderleri</i>	5.083.000	2.198.909	11.844.000	14.291.000	16.452.000
<i>Sosyal Güvenlik Kurumuna Devlet Primi Giderleri</i>	928.000	402.668	2.032.000	2.451.000	2.823.000
<i>Mal ve Hizmet Alım Giderleri</i>	39.000	1.274	80.000	93.000	104.000
<i>Faiz Giderleri</i>					
<i>Cari Transferler</i>					
<i>Sermaye Giderleri</i>	3.000.000	22.833			
<i>Sermaye Transferleri</i>					
<i>Borç Verme</i>					
BÜTÇE İÇİ TOPLAM KAYNAK	9.050.000	2.625.684	13.956.000	16.835.000	19.379.000
<i>Döner Sermaye</i>					
<i>Özel Hesap</i>					
<i>Diğer Bütçe Dışı Kaynak</i>					
BÜTÇE DIŞI TOPLAM KAYNAK					
FAALİYET MALİYETİ TOPLAMI	9.050.000	2.625.684	13.956.000	16.835.000	19.379.000

FAALİYETLER DÜZEYİNDE UŞAK ÜNİVERSİTESİ PERFORMANS PROGRAMI MALİYETİ

PROGRAM SINIFLANDIRMASI	2023			2024			2025		
	BÜTÇE İÇİ	BÜTÇE DIŞI	TOPLAM	BÜTÇE İÇİ	BÜTÇE DIŞI	TOPLAM	BÜTÇE İÇİ	BÜTÇE DIŞI	TOPLAM
ARAŞTIRMA, GELİŞTİRME VE YENİLİK	4.189.000	8.958.500	13.147.500	5.176.000	10.154.350	15.330.350	5.983.000	11.419.785	17.402.785
ARAŞTIRMA ALTYAPILARI	3.000.000	0	3.000.000	3.772.000	0	3.772.000	4.427.000	0	4.427.000
Yükseköğretim Kurumları Araştırma Altyapısı Kurulması ve Geliştirilmesi	3.000.000	0	3.000.000	3.772.000	0	3.772.000	4.427.000	0	4.427.000
YÜKSEKÖĞRETİMDE BİLİMSEL ARAŞTIRMA VE GELİŞTİRME	1.189.000	8.958.500	10.147.500	1.404.000	10.154.350	11.558.350	1.556.000	11.419.785	12.975.785
Yükseköğretim Kurumlarının Bilimsel Araştırma Projeleri	1.189.000	8.958.500	10.147.500	1.404.000	10.154.350	11.558.350	1.556.000	11.419.785	12.975.785
HAYAT BOYU ÖĞRENME	0	1.415.000	1.415.000	0	1.556.500	1.556.500	0	1.712.150	1.712.150
YÜKSEKÖĞRETİM KURUMLARI SÜREKLİ EĞİTİM FAALİYETLERİ	0	1.415.000	1.415.000	0	1.556.500	1.556.500	0	1.712.150	1.712.150
Toplum Hizmetine Sunulan Eğitim Programları, Kurs ve Seminerler	0	1.415.000	1.415.000	0	1.556.500	1.556.500	0	1.712.150	1.712.150
TEDAVİ EDİCİ SAĞLIK	45.056.000	35.210.000	80.266.000	56.454.000	38.731.000	95.185.000	66.017.000	42.604.100	108.621.100
TEDAVİ HİZMETLERİ	45.056.000	35.210.000	80.266.000	56.454.000	38.731.000	95.185.000	66.017.000	42.604.100	108.621.100
Ağız ve Diş Sağlığı Hizmetleri	45.056.000	35.210.000	80.266.000	56.454.000	38.731.000	95.185.000	66.017.000	42.604.100	108.621.100
YÜKSEKÖĞRETİM	510.424.000	11.950.000	522.374.000	618.070.000	13.320.000	631.390.000	709.635.000	14.767.000	724.402.000
ÖN LİSANS EĞİTİMİ, LİSANS EĞİTİMİ VE LİSANSÜSTÜ EĞİTİM	492.066.000	11.950.000	504.016.000	596.468.000	13.320.000	609.788.000	685.636.000	14.767.000	700.403.000
Doktora ve Tıpta Uzmanlık Eğitimi	11.159.000	0	11.159.000	13.464.000	0	13.464.000	15.498.000	0	15.498.000
Yükseköğretim Kurumları Bilgi ve Kültürel Kaynaklar ile Sportif Altyapının Geliştirilmesi Hizmetleri	9.299.000	0	9.299.000	9.623.000	0	9.623.000	11.183.000	0	11.183.000
Yükseköğretim Kurumları Birinci Öğretim	460.550.000	2.950.000	463.500.000	560.339.000	3.320.000	563.659.000	644.494.000	3.767.000	648.261.000
Yükseköğretim Kurumları İkinci Öğretim	10.840.000	0	10.840.000	12.780.000	0	12.780.000	14.160.000	0	14.160.000
Yükseköğretim Kurumları Tezsiz Yüksek Lisans	218.000	0	218.000	262.000	0	262.000	301.000	0	301.000
Yükseköğretim Kurumları Uluslararası Ortak Eğitim ve Öğretim Programı	0	9.000.000	9.000.000	0	10.000.000	10.000.000	0	11.000.000	11.000.000
YÜKSEKÖĞRETİMDE ÖĞRENCİ YAŞAMI	18.358.000	0	18.358.000	21.602.000	0	21.602.000	23.999.000	0	23.999.000
Yükseköğretimde Beslenme Hizmetleri	12.659.000	0	12.659.000	14.930.000	0	14.930.000	16.535.000	0	16.535.000
Yükseköğretimde Kültür ve Spor Hizmetleri	861.000	0	861.000	1.016.000	0	1.016.000	1.125.000	0	1.125.000
Yükseköğretimde Öğrenci Yaşamına İlişkin Diğer Hizmetler	4.838.000	0	4.838.000	5.656.000	0	5.656.000	6.339.000	0	6.339.000
YÖNETİM VE DESTEK PROGRAMI	142.974.000	0	142.974.000	171.003.000	0	171.003.000	195.921.000	0	195.921.000
TEFTİŞ, DENETİM VE DANIŞMANLIK HİZMETLERİ	1.383.000	0	1.383.000	1.667.000	0	1.667.000	1.916.000	0	1.916.000

<i>Hukuki Danışmanlık ve Muhakemat Hizmetleri</i>	1.358.000	0	1.358.000	1.637.000	0	1.637.000	1.881.000	0	1.881.000
<i>İç Denetim</i>	25.000	0	25.000	30.000	0	30.000	35.000	0	35.000
ÜST YÖNETİM, İDARİ VE MALİ HİZMETLER	141.591.000	0	141.591.000	169.336.000	0	169.336.000	194.005.000	0	194.005.000
<i>Bilgi Teknolojilerine Yönelik Faaliyetler</i>	6.445.000	0	6.445.000	7.745.000	0	7.745.000	8.890.000	0	8.890.000
<i>Engellilerin Erişilebilirliğinin Sağlanması</i>	500.000	0	500.000	0	0	0	0	0	0
<i>Genel Destek Hizmetleri</i>	67.425.000	0	67.425.000	80.785.000	0	80.785.000	92.743.000	0	92.743.000
<i>İnşaat ve Yapı İşlerinin Yürütülmesi</i>	22.067.000	0	22.067.000	26.514.000	0	26.514.000	30.434.000	0	30.434.000
<i>İnsan Kaynakları Yönetimine İlişkin Faaliyetler</i>	16.573.000	0	16.573.000	19.832.000	0	19.832.000	22.312.000	0	22.312.000
<i>Özel Kalem Hizmetleri</i>	7.274.000	0	7.274.000	8.772.000	0	8.772.000	10.088.000	0	10.088.000
<i>Strateji Geliştirme ve Mali Hizmetler</i>	6.772.000	0	6.772.000	8.170.000	0	8.170.000	9.402.000	0	9.402.000
<i>Taşınmaz Mal Gelirleriyle Yürütülecek Hizmetler</i>	579.000	0	579.000	683.000	0	683.000	757.000	0	757.000
<i>Yükseköğretimde Öğrencilere Yönelik İdari Hizmetler</i>	13.956.000	0	13.956.000	16.835.000	0	16.835.000	19.379.000	0	19.379.000
GENEL TOPLAM	702.643.000	57.533.500	760.176.500	850.703.000	63.761.850	914.464.850	977.556.000	70.503.035	1.048.059.035

EKONOMİK SINIFLANDIRMA DÜZEYİNDE UŞAK ÜNİVERSİTESİ PERFORMANS PROGRAMI MALİYETİ

EKONOMİK KOD	2023				2024				2025			
	HİZMET PROGRAMLARI TOPLAM	YÖNETİM VE DESTEK PROGRAMI	PROGRAM DIŞI GİDERLER	TOPLAM	HİZMET PROGRAMLARI TOPLAM	YÖNETİM VE DESTEK PROGRAMI	PROGRAM DIŞI GİDERLER	TOPLAM	HİZMET PROGRAMLARI TOPLAM	YÖNETİM VE DESTEK PROGRAMI	PROGRAM DIŞI GİDERLER	TOPLAM
<i>Personel Giderleri</i>	322.888.000	105.488.000		428.376.000	389.457.000	126.819.000		516.276.000	448.169.000	145.989.000		594.158.000
<i>Sosyal Güvenlik Kurumuna Devlet Primi Giderleri</i>	42.860.000	18.538.000		61.398.000	51.720.000	22.271.000		73.991.000	59.537.000	25.640.000		85.177.000
<i>Mal ve Hizmet Alım Giderleri</i>	70.520.000	5.869.000		76.389.000	83.162.000	6.931.000		90.093.000	92.117.000	7.664.000		99.781.000
<i>Faiz Giderleri</i>				0				0				0
<i>Cari Transferler</i>	1.056.000	12.579.000		13.635.000	1.258.000	14.982.000		16.240.000	1.396.000	16.628.000		18.024.000
<i>Sermaye Giderleri</i>	122.345.000	500.000		122.845.000	154.103.000	0		154.103.000	180.416.000	0		180.416.000
<i>Sermaye Transferleri</i>				0				0				0
<i>Borç Verme</i>				0				0				0
<i>Yedek Ödenekler</i>				0				0				0
BÜTÇE İÇİ TOPLAM KAYNAK	559.669.000	142.974.000	0	702.643.000	679.700.000	171.003.000	0	850.703.000	781.635.000	195.921.000	0	977.556.000
<i>Döner Sermaye</i>	46.283.500			46.283.500	50.911.850			50.911.850	56.003.035			56.003.035
<i>Özel Hesap</i>	2.250.000			2.250.000	2.850.000			2.850.000	3.500.000			3.500.000
<i>Diğer Bütçe Dışı Kaynak</i>	9.000.000			9.000.000	10.000.000			10.000.000	11.000.000			11.000.000
BÜTÇE DIŞI TOPLAM KAYNAK	57.533.500	0	0	57.533.500	63.761.850	0	0	63.761.850	70.503.035	0	0	70.503.035
GENEL TOPLAM	617.202.500	142.974.000	0	760.176.500	743.461.850	171.003.000	0	914.464.850	852.138.035	195.921.000	0	1.048.059.035

E. Diğer Hususlar

İdare Adı
Yıl

UŞAK ÜNİVERSİTESİ
2023

PROGRAM	ALT PROGRAM	FAALİYET	SORUMLU HARCAMA BİRİMİ	
ARAŞTIRMA, GELİŞTİRME VE YENİLİK	ARAŞTIRMA ALTYAPILARI	Yükseköğretim Kurumları Araştırma Altyapısı Kurulması ve Geliştirilmesi	ÖZEL KALEM (REKTÖRLÜK)	
	YÜKSEKÖĞRETİMDE BİLİMSEL ARAŞTIRMA VE GELİŞTİRME	Yükseköğretim Kurumlarının Bilimsel Araştırma Projeleri	ÖZEL KALEM (REKTÖRLÜK)	
TEDAVİ EDİCİ SAĞLIK	TEDAVİ HİZMETLERİ	Ağız ve Diş Sağlığı Hizmetleri	YAPI İŞLERİ VE TEKNİK DAİRE BAŞKANLIĞI, DIŞ HEKİMLİĞİ FAKÜLTESİ	
YÜKSEKÖĞRETİM	ÖN LİSANS EĞİTİMİ, LİSANS EĞİTİMİ VE LİSANSÜSTÜ EĞİTİM	Doktora ve Tıpta Uzmanlık Eğitimi	LİSANSÜSTÜ EĞİTİM ENSTİTÜSÜ	
		Yükseköğretim Kurumları Bilgi ve Kültürel Kaynaklar ile Sportif Altyapının Geliştirilmesi Hizmetleri	KÜTÜPHANE VE DOKÜMANTASYON DAİRE BAŞKANLIĞI, YAPI İŞLERİ VE TEKNİK DAİRE BAŞKANLIĞI	
		Yükseköğretim Kurumları Birinci Öğretim	İDARİ VE MALİ İŞLER DAİRE BAŞKANLIĞI, PERSONEL DAİRE BAŞKANLIĞI, BİLGİ İŞLEM DAİRE BAŞKANLIĞI, YAPI İŞLERİ VE TEKNİK DAİRE BAŞKANLIĞI, STRATEJİ GELİŞTİRME DAİRE BAŞKANLIĞI, TIP FAKÜLTESİ, DIŞ HEKİMLİĞİ FAKÜLTESİ, SAĞLIK BİLİMLERİ FAKÜLTESİ, SAĞLIK HİZMETLERİ MESLEK YÜKSEKOKULU, FEN-EDEBİYAT FAKÜLTESİ, MÜHENDİSLİK FAKÜLTESİ, MİMARLIK VE TASARIM FAKÜLTESİ, ZİRAAT FAKÜLTESİ, TEKNİK BİLİMLER MESLEK YÜKSEKOKULU, BANAZ MESLEK YÜKSEKOKULU, KARAHALLI MESLEK YÜKSEKOKULU, SİVİL HAVACILIK MESLEK YÜKSEKOKULU, EĞİTİM FAKÜLTESİ, İKTİSADİ VE İDARİ BİLİMLER FAKÜLTESİ, GÜZEL SANATLAR FAKÜLTESİ, İLETİŞİM FAKÜLTESİ, SPOR BİLİMLERİ FAKÜLTESİ, İSLAMİ İLİMLER FAKÜLTESİ, YABANCI DİLLER YÜKSEKOKULU, UYGULAMALI BİLİMLERİ FAKÜLTESİ, EŞME MESLEK YÜKSEKOKULU, SİVASLI MESLEK YÜKSEKOKULU, ULUBEY MESLEK YÜKSEKOKULU, SOSYAL BİLİMLER MESLEK YÜKSEKOKULU, ADALET MESLEK YÜKSEKOKULU, UZAKTAN EĞİTİM MESLEK YÜKSEKOKULU	
		Yükseköğretim Kurumları İkinci Öğretim	İDARİ VE MALİ İŞLER DAİRE BAŞKANLIĞI, STRATEJİ GELİŞTİRME DAİRE BAŞKANLIĞI, SAĞLIK BİLİMLERİ FAKÜLTESİ, SAĞLIK HİZMETLERİ MESLEK YÜKSEKOKULU, FEN-EDEBİYAT FAKÜLTESİ, MÜHENDİSLİK FAKÜLTESİ, SİVİL HAVACILIK MESLEK YÜKSEKOKULU, EĞİTİM FAKÜLTESİ, İKTİSADİ VE İDARİ BİLİMLER FAKÜLTESİ, İLETİŞİM FAKÜLTESİ, SPOR BİLİMLERİ FAKÜLTESİ, İSLAMİ İLİMLER FAKÜLTESİ, YABANCI DİLLER YÜKSEKOKULU, UYGULAMALI BİLİMLERİ FAKÜLTESİ, SİVASLI MESLEK YÜKSEKOKULU, ULUBEY MESLEK YÜKSEKOKULU, SOSYAL BİLİMLER MESLEK YÜKSEKOKULU, ADALET MESLEK YÜKSEKOKULU	
	Yükseköğretim Kurumları Tezsiz Yüksek Lisans	LİSANSÜSTÜ EĞİTİM ENSTİTÜSÜ		
	YÜKSEKÖĞRETİMDE ÖĞRENCİ YAŞAMI	Yükseköğretimde Beslenme Hizmetleri	SAĞLIK, KÜLTÜR VE SPOR DAİRE BAŞKANLIĞI	
		Yükseköğretimde Kültür ve Spor Hizmetleri	SAĞLIK, KÜLTÜR VE SPOR DAİRE BAŞKANLIĞI	
		Yükseköğretimde Öğrenci Yaşamına İlişkin Diğer Hizmetler	SAĞLIK, KÜLTÜR VE SPOR DAİRE BAŞKANLIĞI, ÖĞRENCİ İŞLERİ DAİRE BAŞKANLIĞI, İKTİSADİ VE İDARİ BİLİMLER FAKÜLTESİ	
	YÖNETİM VE DESTEK PROGRAMI	TEFTİŞ, DENETİM VE DANIŞMANLIK HİZMETLERİ	Hukuki Danışmanlık ve Muhakemat Hizmetleri	HUKUK MÜŞAVİRLİĞİ
			İç Denetim	ÖZEL KALEM (REKTÖRLÜK)
ÜST YÖNETİM, İDARİ VE MALİ HİZMETLER		Bilgi Teknolojilerine Yönelik Faaliyetler	BİLGİ İŞLEM DAİRE BAŞKANLIĞI	
		Engellilerin Erişilebilirliğinin Sağlanması	YAPI İŞLERİ VE TEKNİK DAİRE BAŞKANLIĞI	
		Genel Destek Hizmetleri	ÖZEL KALEM (GENEL SEKRETERLİK), İDARİ VE MALİ İŞLER DAİRE BAŞKANLIĞI, SAĞLIK, KÜLTÜR VE SPOR DAİRE BAŞKANLIĞI	
		İnsan Kaynakları Yönetimine İlişkin Faaliyetler	PERSONEL DAİRE BAŞKANLIĞI	
		İnşaat ve Yapı İşlerinin Yürütülmesi	YAPI İŞLERİ VE TEKNİK DAİRE BAŞKANLIĞI	
		Özel Kalem Hizmetleri	ÖZEL KALEM (REKTÖRLÜK)	
		Strateji Geliştirme ve Mali Hizmetler	STRATEJİ GELİŞTİRME DAİRE BAŞKANLIĞI	
		Taşınmaz Mal Gelirleriyle Yürütülecek Hizmetler	İDARİ VE MALİ İŞLER DAİRE BAŞKANLIĞI	
Yükseköğretimde Öğrencilere Yönelik İdari Hizmetler	SAĞLIK, KÜLTÜR VE SPOR DAİRE BAŞKANLIĞI, ÖĞRENCİ İŞLERİ DAİRE BAŞKANLIĞI			

PERFORMANS GÖSTERGELERİNİN İZLENMESİNDEN SORUMLU BİRİMLER

İdare Adı: UŞAK ÜNİVERSİTESİ

PROGRAM	ALT PROGRAM	PERFORMANS GÖSTERGELERİ	SORUMLU BİRİM
ARAŞTIRMA, GELİŞTİRME VE YENİLİK	ARAŞTIRMA ALTYAPILARI	Araştırma altyapısı projesi tamamlanma oranı	STRATEJİ GELİŞTİRME DAİRE BAŞKANLIĞI
	YÜKSEKÖĞRETİMDE BİLİMSEL ARAŞTIRMA VE GELİŞTİRME	Ar-ge'ye harcanan bütçenin toplam bütçeye oranı	STRATEJİ GELİŞTİRME DAİRE BAŞKANLIĞI
		Ar-ge sonucu ortaya çıkan ürünlere ilişkin alınan patent sayısı	ÖZEL KALEM (REKTÖRLÜK)
		Ar-ge sonucu ticarileştirilen ürün sayısı	ÖZEL KALEM (REKTÖRLÜK)
		Araştırma merkezleri gelir miktarı	ÖZEL KALEM (REKTÖRLÜK)
		Araştırma merkezlerinin sanayi ile yaptığı proje sayısı	ÖZEL KALEM (REKTÖRLÜK)
		BAP kapsamında desteklenen araştırma projeleri sayısı	ÖZEL KALEM (REKTÖRLÜK)
		Öğretim elemanı başına düşen ar-ge proje sayısı	ÖZEL KALEM (REKTÖRLÜK)
		Patent, faydalı model ve endüstriyel tasarım başvuru sayısı	ÖZEL KALEM (REKTÖRLÜK)
		Ulusal ve uluslararası kuruluşlar tarafından desteklenen ar-ge projesi sayısı	ÖZEL KALEM (REKTÖRLÜK)
		Uluslararası endekslerde yer alan bilimsel yayın sayısı	KÜTÜPHANE VE DOKÜMANTASYON DAİRE BAŞKANLIĞI
HAYAT BOYU ÖĞRENME	YÜKSEKÖĞRETİM KURUMLARI SÜREKLİ EĞİTİM FAALİYETLERİ	Dezavantajlı gruplara yönelik sosyal entegrasyon ve kapsayıcılığa ilişkin yapılan faaliyet sayısı	ÖZEL KALEM (REKTÖRLÜK)
		Eğitim programlarına başvuran kişi sayısı	ÖZEL KALEM (REKTÖRLÜK)
		Mezunlara yönelik gerçekleştirilen faaliyet sayısı	ÖZEL KALEM (REKTÖRLÜK)
		Sürekli Eğitim Merkezi (SEM) ve Dil Merkezi (DİLMER) tarafından mesleki eğitime yönelik verilen sertifika sayısı	ÖZEL KALEM (REKTÖRLÜK)
		Tamamlanan sosyal sorumluluk projeleri sayısı	ÖZEL KALEM (REKTÖRLÜK)
		Üniversitenin çevrecilik alanlarında aldığı ödül sayısı	YAPI İŞLERİ VE TEKNİK DAİRE BAŞKANLIĞI
TEDAVİ EDİCİ SAĞLIK	TEDAVİ HİZMETLERİ	Ameliyat sayısı	ÖZEL KALEM (REKTÖRLÜK)
		Üniversite hastaneleri nitelikli yatak oranı	
		Üniversite hastaneleri yatak doluluk oranı	
		Yatan hasta sayısı	
YÜKSEKÖĞRETİM	ÖĞRETİM ELEMANLARINA SAĞLANAN BURS VE DESTEKLER	SCI, SCI-Expanded, SSCI ve AHCI kapsamındaki dergilerde öğretim elemanı başına düşen yayın sayısı	KÜTÜPHANE VE DOKÜMANTASYON DAİRE BAŞKANLIĞI
		Yükseköğretim Kurulu tarafından belirlenecek öncelikli alanlarda sağlanan burslardan yararlanan doktora öğrenci sayısı	ÖĞRENCİ İŞLERİ DAİRE BAŞKANLIĞI
		Yükseköğretim Kurulu tarafından sağlanan araştırma desteklerinden yararlananların sayısı	ÖZEL KALEM (REKTÖRLÜK)
		Yükseköğretim Kurulu tarafından sağlanan yurt dışında yabancı dil yeterliliklerinin artırılmasına yönelik burslardan yararlanan sayısı	PERSONEL DAİRE BAŞKANLIĞI

	Yükseköğretim Kurulu, Türkiye Bilimler Akademisi ve TÜBİTAK bilim, teşvik ve sanat ödülleri sayısı	ÖZEL KALEM (REKTÖRLÜK)
ÖN LİSANS EĞİTİMİ, LİSANS EĞİTİMİ VE LİSANSÜSTÜ EĞİTİM	Doktora eğitimini tamamlayanların sayısı	ÖĞRENCİ İŞLERİ DAİRE BAŞKANLIĞI
	Eğitim bilimleri kontenjan doluluk oranı	ÖĞRENCİ İŞLERİ DAİRE BAŞKANLIĞI
	Eğitimin program süresinde bitirilme oranı	ÖĞRENCİ İŞLERİ DAİRE BAŞKANLIĞI
	Fen bilimleri kontenjan doluluk oranı	ÖĞRENCİ İŞLERİ DAİRE BAŞKANLIĞI
	Kütüphanede bulunan basılı ve elektronik kaynak sayısı	KÜTÜPHANE VE DOKÜMANTASYON DAİRE BAŞKANLIĞI
	Kütüphanede bulunan öğrenci başına düşen basılı ve elektronik kaynak sayısı	KÜTÜPHANE VE DOKÜMANTASYON DAİRE BAŞKANLIĞI
	Kütüphaneden yararlanan kişi sayısı	KÜTÜPHANE VE DOKÜMANTASYON DAİRE BAŞKANLIĞI
	Lisansüstü öğrencilerin toplam öğrenciler içindeki payı	ÖĞRENCİ İŞLERİ DAİRE BAŞKANLIĞI
	Öğrenci başına düşen eğitim alanı	YAPI İŞLERİ VE TEKNİK DAİRE BAŞKANLIĞI
	Öğrenci başına düşen kapalı alan	YAPI İŞLERİ VE TEKNİK DAİRE BAŞKANLIĞI
	Öğrenci değişim programlarından yararlanan öğrencilerin oranı	ÖZEL KALEM (REKTÖRLÜK)
	Öğretim üyesi başına düşen öğrenci sayısı	PERSONEL DAİRE BAŞKANLIĞI
	Sağlık bilimleri kontenjan doluluk oranı	ÖĞRENCİ İŞLERİ DAİRE BAŞKANLIĞI
	Sosyal bilimler kontenjan doluluk oranı	ÖĞRENCİ İŞLERİ DAİRE BAŞKANLIĞI
	Teknokent veya Teknoloji Transfer Ofisi (TTO) projelerine katılan öğrenci sayısı	ÖZEL KALEM (REKTÖRLÜK)
	Uluslararası kuruluşlarla ortak uygulanan eğitim programı sayısı	ÖĞRENCİ İŞLERİ DAİRE BAŞKANLIĞI
	Yabancı dilde eğitim veren program sayısı	ÖĞRENCİ İŞLERİ DAİRE BAŞKANLIĞI
	Yabancı uyruklu akademisyen sayısı	PERSONEL DAİRE BAŞKANLIĞI
	Yabancı uyruklu öğrenci sayısı	ÖZEL KALEM (REKTÖRLÜK)
Yan dal ve çift ana dal programından mezun olanların toplam mezun sayısına oranı	ÖĞRENCİ İŞLERİ DAİRE BAŞKANLIĞI	
YÜKSEKÖĞRETİMDE ÖĞRENCİ YAŞAMI	Barınma hizmetlerinden yararlanan öğrenci sayısı	SAĞLIK, KÜLTÜR VE SPOR DAİRE BAŞKANLIĞI
	Beslenme hizmetlerinden yararlanan öğrenci sayısı	SAĞLIK, KÜLTÜR VE SPOR DAİRE BAŞKANLIĞI
	Öğrenci başına düşen sosyal donatı alanı	SAĞLIK, KÜLTÜR VE SPOR DAİRE BAŞKANLIĞI
	Öğrenci kulüp ve topluluk sayısı	SAĞLIK, KÜLTÜR VE SPOR DAİRE BAŞKANLIĞI
	Sosyal, kültürel ve sportif faaliyet sayısı	SAĞLIK, KÜLTÜR VE SPOR DAİRE BAŞKANLIĞI
	Yükseköğretimde öğrenci başına barınma harcaması	SAĞLIK, KÜLTÜR VE SPOR DAİRE BAŞKANLIĞI
	Yükseköğretimde öğrenci başına beslenme harcaması	SAĞLIK, KÜLTÜR VE SPOR DAİRE BAŞKANLIĞI
	Yükseköğretimde öğrenci yaşamından memnuniyet oranı	SAĞLIK, KÜLTÜR VE SPOR DAİRE BAŞKANLIĞI
	Yükseköğretimde öğrencilere sunulan sağlık hizmetinden yararlanan öğrenci sayısının toplam öğrenci sayısına oranı	SAĞLIK, KÜLTÜR VE SPOR DAİRE BAŞKANLIĞI