

20 Düzce Üniversitesi 13 Faaliyet Raporu



Değer Üreten Üniversite

İÇİNDEKİLER

I. GENEL BİLGİLER	4
A. Misyon ve Vizyon	4
B. Yetki, Görev ve Sorumluluklar	5
C. İdareye İlişkin Bilgiler	13
1. Fiziksel Yapı	13
2. Örgüt Yapısı	21
3. Bilgi ve Teknolojik Kaynaklar	32
4. İnsan Kaynakları	35
5. Sunulan Hizmetler	42
6. Yönetim ve İç Kontrol Sistemi	62
II. AMAÇ VE HEDEFLER	64
A. İdarenin Amaç ve Hedefleri	64
B. Temel Politikalar ve Öncelikler	68
III. FAALİYETLERE İLİŞKİN BİLGİ VE DEĞERLENDİRME	72
A. Mali Bilgiler	72
1. Bütçe Uygulamaları Sonuçları	72
2. Mali Denetim Sonuçları	81
B. Performans Bilgileri	82
1. Faaliyet ve Proje Bilgileri	82
2. Performans Sonuç Tablosu	89
3. Performans Sonuçlarının Değerlendirilmesi	92
IV. KURUMSAL KABİLİYET VE KAPASİTENİN DEĞERLENDİRİLMESİ	95
A. Güçlü Yönler	95
B. Zayıf Yönler	96
C. Fırsatlar	97
D. Tehditler	97
V. ÖNERİ VE TEDBİRLER	97
VI. EKLER	98
Ek-1 İç Kontrol Güvence Beyanı (Harcama Yetkilileri)	99
Ek-2 İç Kontrol Güvence Beyanı (Üst Yönetici)	100
Ek-3 Mali Hizmetler Birim Yöneticisinin Beyanı	101

ÜST YÖNETİCİ SUNUŞU

Düzce Üniversitesi, 17.03.2006 tarih ve 26111 sayılı Resmî Gazetede yayımlanan "Yükseköğretim Kurumları Teşkilat Kanunu, Yükseköğretim Kanunu, Kamu Mali Yönetimi ve Kontrol Kanununu Telsiz Kanunu ile 78 ve 190 sayılı Kanun Hükmünde Kararnamelerde Değişiklik Yapılması Hakkında Kanun" un Ek 58.Maddesi ile kurulmuştur.

Üniversitemiz; 11 Fakülte, 4 Yüksekokul, 3 Enstitü, 9 Meslek Yüksekokulu, 1 Sağlık Uygulama ve Araştırma Merkezi (Hastane), 11 Araştırma ve Uygulama Merkezi ile 5 Bölümden oluşmaktadır.

5018 sayılı Kamu Mali Yönetimi ve Kontrol Kanununun 41 inci maddesine ve "Kamu İdarelerince Hazırlanacak Faaliyet Raporları Hakkında Yönetmelik" hükümleri çerçevesinde düzenlenen; Üniversitemizin 2013 yılı İdare Faaliyet Raporu, harcama yetkililerince hazırlanan birim faaliyet raporları konsolide edilerek hazırlanmıştır.

Üniversitemiz 2013 yılı bütçesi, dokuzuncu beş yıllık kalkınma planı, orta vadeli program ve orta vadeli mali planda yer alan politika ve hedefler doğrultusunda hesap verebilirliği ve mali saydamlığı sağlamak ilkesi ile kamu kaynaklarının etkili, ekonomik ve verimli bir şekilde elde edilmesi ve kullanılması doğrultusunda harcanmıştır.

Raporun birinci bölümünde üniversitemiz ile ilgili genel bilgilere yer verilirken idarenin yetki, görev ve sorumlulukları ile idareye ilişkin diğer bilgiler değerlendirilmiştir. İkinci bölümde idarenin amaç ve hedefleri ile üst politika belgelerinde belirlenen amaç ve hedeflere idarece sağlanan katkıların değerlendirilmesine, sonraki bölümde 2013 yılına ait faaliyetlere ilişkin bilgi ve değerlendirmelere yer verilmiştir.

Üniversitemizin 2010-2014 Stratejik Planındaki misyon, vizyon, amaçlar, hedefler, üstün ve zayıf yönlerimiz sıralanıp bir değerlendirme yapıldıktan sonra, son bölümde ortaya konulan öneri ve tedbirler ile rapor sonuçlandırılmıştır.

Üniversitemizin 2013 Yılı Faaliyet Raporunu kamuoyuna saygıyla sunarken, kullanılan kaynakların tahsisinde ve kamu yararına kullanımında emeği geçen tüm yöneticilere, özverili çalışmalarından ve değerli katkılarından dolayı çalışma arkadaşlarıma teşekkür ederiz.



Prof.Dr.Funda SİVRİKAYA ŞERİFOĞLU
Rektör

I. GENEL BİLGİLER

A. Misyon ve Vizyon

MİSYON

Atatürk ilke ve devrimlerine bağlı, çağdaş ve demokratik bir üniversite olarak; ülkenin gelişmesine ve çağdaş uygarlık seviyesine ulaşmasına katkı sağlayacak meslek insanları yetiştirmek, araştırma ve topluma hizmet alanlarında evrensel değerler üretmek, ulusal ve uluslar arası düzeyde işbirlikleri kurmak, sürdürülebilir kalkınmaya öncülük etmektir.

VİZYON

Eğitim-öğretim, bilimsel gelişme ve toplumsal kalkınma alanlarında öncü, ulusal ve uluslar arası düzeyde tanınan, çağdaş, yenilikçi, güvenilir, saygın ve tercih edilen bir üniversite olmak.

B. Yetki, Görev ve Sorumluluklar

Üniversitemiz görev, yetki ve sorumlulukları 04.11.1981 tarihli 2547 Sayılı Yükseköğretim Kanunu ile belirlenmiştir.

Üniversitemiz bilimsel özerkliğe ve kamu tüzel kişiliğine sahip, yüksek düzeyde eğitim-öğretim veren, bilimsel araştırma ve yayınlarla dünya gündemini yakalamaya çalışan bir üniversite olmak üzere kurulmuştur.

Üniversitemiz bünyesinde; 11 Fakülte, 3 Enstitü, 4 Yüksekokul, 9 Meslek Yüksekokulu ile 5 Bölüm, 11 Merkez ve 1 Sağlık Uygulama ve Araştırma Merkezi(Hastane) bulunmaktadır.

Görev

2547 Sayılı Yükseköğretim Kanunundaki amaç ve ilkelere uygun olarak yükseköğretim kurumlarının görevleri;

Çağdaş uygarlık ve eğitim - öğretim esaslarına dayanan bir düzen içinde, toplumun ihtiyaçları ve kalkınma planları ilke ve hedeflerine uygun ve ortaöğretime dayalı çeşitli düzeylerde eğitim - öğretim, bilimsel araştırma, yayım ve danışmanlık yapmak,

Kendi ihtisas gücü ve maddi kaynaklarını akılcı, verimli ve ekonomik şekilde kullanarak, ulusal eğitim politikası ve kalkınma planları ilke ve hedefleri ile Yükseköğretim Kurulu tarafından yapılan plan ve programlar doğrultusunda, ülkenin ihtiyacı olan dallarda ve sayıda insan gücü yetiştirmek,

Türk toplumunun yaşam düzeyini yükseltici ve kamuoyunu aydınlatıcı bilim verilerini söz, yazı ve diğer araçlarla yaymak,

Örgün, yaygın, sürekli ve açık eğitim yoluyla toplumun özellikle sanayileşme ve tarımda modernleşme alanlarında eğitilmesini sağlamak,

Ülkenin bilimsel, kültürel, sosyal ve ekonomik yönlerden ilerlemesini ve gelişmesini ilgilendiren sorunlarını, diğer kuruluşlarla işbirliği yaparak, kamu kuruluşlarına önerilerde bulunmak yoluyla öğretim ve araştırma konusu yapmak, sonuçlarını toplumun yararına sunmak ve kamu kuruluşlarınca istenecek inceleme ve araştırmaları sonuçlandırarak düşüncelerini ve önerilerini bildirmek,

Eğitim - öğretim seferberliği içinde, örgün, yaygın, sürekli ve açık eğitim hizmetini üstlenen kurumlara katkıda bulunacak önlemleri almak,

Yöreleredeki tarım ve sanayinin gelişmesine ve ihtiyaçlarına uygun meslek elemanlarının yetişmesine ve bilgilerinin gelişmesine katkıda bulunmak, sanayi, tarım ve sağlık hizmetleri ile diğer hizmetlerde modernleşmeyi, üretimde artışı sağlayacak çalışma ve programlar yapmak, uygulamak ve yapılanlara katılmak, bununla ilgili kurumlarla işbirliği yapmak ve çevre sorunlarına çözüm getirici önerilerde bulunmak,

Eğitim teknolojisini üretmek, geliştirmek, kullanmak, yaygınlaştırmak,

Yükseköğretimin uygulamalı yapılmasına ait eğitim - öğretim esaslarını geliştirmek, döner sermaye işletmelerini kurmak, verimli çalıştırmak ve bu etkinliklerin geliştirilmesine ilişkin gerekli düzenlemeleri yapmaktır.

Üniversitemiz Organları

Rektör (Üst Yönetici)

Devlet Üniversitelerinde Rektör, profesör akademik unvanına sahip kişiler arasından görevdeki rektörün çağrısı ile toplanacak üniversite öğretim üyeleri tarafından seçilecek adaylar arasından Cumhurbaşkanınca atanır. Rektörün görev süresi 4 yıldır. Süresi sona erenler aynı yöntemle yeniden atanabilirler. Ancak iki dönemden fazla rektörlük yapılamaz. Rektör, üniversite veya ileri teknoloji enstitüsü tüzel kişiliğini temsil eder. Rektör adayı seçimleri gizli oyla yapılır. Oy veren her öğretim üyesi oy pusulasına yalnız bir isim yazabilir. Birinci toplantıda öğretim üyelerinin en az yarısının hazır bulunması şarttır. Bu sağlanmadığı takdirde toplantı 48 saat ertelenir ve nisap aranmaksızın seçime geçilir. Bu toplantıda en çok oy alan 6 kişi aday olarak seçilmiş sayılır, bunlardan Yükseköğretim Kurulunun seçeceği 3 kişi atanmak üzere Cumhurbaşkanı'na sunulur.

Rektörlerin yaş haddi 67 yaştır. Ancak rektör olarak atanmış olanlarda görev süreleri bitinceye kadar yaş haddi aranmaz.

Görev ve Sorumlulukları:

1- Üniversite kurullarına başkanlık etmek, yükseköğretim üst kuruluşlarının kararlarını uygulamak, üniversite kurullarının önerilerini inceleyerek karar bağlamak ve üniversiteye bağlı kuruluşlar arasındaki düzenli çalışmayı sağlamak,

2- Her eğitim-öğretim yılı sonunda ve gerektiğinde üniversitenin eğitim öğretim, bilimsel araştırma ve yayım faaliyetleri hakkında Üniversitelerarası Kurula bilgi vermek,

3- Üniversitenin yatırım programlarını, bütçesini ve kadro ihtiyaçlarını, bağlı birimlerinin ve üniversite yönetim kurulu ile senatonun görüş ve önerilerini aldıktan sonra hazırlamak ve Yükseköğretim Kuruluna sunmak,

4- Gerekli gördüğü hallerde üniversiteyi oluşturan birimlerde görevli öğretim elemanlarının ve diğer personelin görev yerlerini değiştirmek veya bunlara yeni görev vermek,

5- Üniversitenin birimleri ve her düzeydeki personeli üzerinde genel gözetim ve denetim görevini yapmak,

6- 2547 sayılı kanun ile kendisine verilen diğer görevleri yapmak.

Üniversitenin ve bağlı birimlerinin öğretim kapasitesinin rasyonel bir şekilde kullanılmasında ve geliştirilmesinde, öğrencilere gerekli sosyal hizmetlerin sağlanmasında, eğitim öğretim, bilimsel araştırma ve yayım faaliyetlerinin devlet kalkınma plan, ilke ve hedefleri doğrultusunda planlanıp yürütülmesinde, bilimsel ve idari gözetim denetimin yapılması ve bu görevlerin alt birimlere aktarılmasında, takip ve kontrol edilmesinde ve sonuçlarının alınmasında birinci derecede yetkili ve sorumludur.

2547 sayılı kanunda verilen görevler yanında Rektör (Üst Yönetici) 'lere 5018 sayılı kanunla da çeşitli görevler verilmiştir. Üst Yöneticiler; İdarenin Stratejik Planları ve Bütçelerinin, yıllık programlara ve hizmet gereklerine uygun olarak hazırlanması ve uygulanmasından, sorumlulukları altındaki kaynakların etkili ve verimli şekilde elde edilmesi ve kullanımının sağlanmasından, kayıp ve kötüye kullanımının önlenmesinden, mali yönden kontrol ve işleyişinin gözetilmesi, izlenmesinden 5018 sayılı kanun gereğince sorumludurlar.

Üst Yöneticiler, bu sorumluluğun gereklerini harcama yetkilileri, mali hizmetler birimi ve iç denetçiler aracılığı ile yerine getirirler.

Senato

Kuruluş ve İşleyişi: Senato, rektörün başkanlığında, rektör yardımcıları, dekanlar ve her fakülteden fakülte kurullarınca üç yıl için seçilecek birer öğretim üyesi ile rektörlüğe bağlı enstitü ve yükseköğretim müdürlerinden oluşur. Senato, her eğitim-öğretim yılı başında ve sonunda olmak üzere yılda en az iki kez toplanır. Rektör gerekli gördüğü hallerde senatoyu toplantıya çağırabilir.

Görev ve Sorumlulukları:

Senato üniversitenin akademik organıdır. Aşağıdaki görevleri yapar.

- 1- Üniversitenin eğitim-öğretim, bilimsel araştırma ve yayım faaliyetlerinin esasları hakkında karar alır.
- 2- Üniversiteyi ilgilendiren yönetmelik, yönerge ve taslaklarını hazırlamak ve görüş bildirmek.
- 3- Üniversitenin yıllık eğitim-öğretim programını ve takvimini inceleyerek karara bağlamak.
- 4- Sınava bağlı olmayan fahri ve akademik unvanlar vermek ve fakülte kurullarının bu konudaki önerilerini karara bağlamak.
- 5- Üniversite Yönetim Kuruluna üye seçmek.
- 6- 2547 Sayılı kanun ile kendisine verilen diğer görevleri yapmak.

Üniversite Yönetim Kurulu

Kuruluş ve İşleyişi:

Üniversite Yönetim Kurulu; Rektörün başkanlığında dekanlardan, üniversiteye bağlı değişik öğretim birimleri ve alanlarını temsil edecek şekilde senatoca dört yıllığına seçilecek üç profesörden oluşur. Rektör gerekli gördüğü hallerde yönetim kurulunu toplantıya çağırır. Rektör yardımcıları oy hakkı olmaksızın yönetim kurulu toplantılarına katılır.

Görev ve Sorumlulukları:

Üniversite yönetim kurulu idari faaliyetlerde rektöre yardımcı bir organ olup, görevleri aşağıda sıralandığı gibidir.

- 1- Yükseköğretim üst kuruluşları ile senato kararlarının uygulanmasında, plan ve programlar dahilinde rektöre yardımcı olmak,
- 2- Bağlı birimlerin önerilerini dikkate alarak yatırım programını, bütçe tasarısı taslağını incelemek ve faaliyet plan ve programlarının uygunluğunu sağlamak,
- 3- Üniversite yönetimi ile ilgili olarak rektörün önereceği konularda karar almak,
- 4- Fakülte, yükseköğretim ve enstitü yönetim kurullarından gelecek karar ve itirazları inceleyerek karar bağlamak,
- 5- 2547 Sayılı kanun ile kendisine verilen diğer görevleri yapmak.

Rektör Yardımcıları

Rektör, çalışmalarında kendisine yardım etmek üzere üniversitenin aylıklı profesörleri arasından en çok üç kişiyi rektör yardımcısı olarak seçer.

Rektör, görevi başında olmadığı zaman yardımcılardan birisini yerine vekil bırakır.

Fakülte Organları

Dekan (Harcama Yetkilisi):

Fakültenin ve birimlerinin temsilcisi olan dekan, Rektörün önereceği, üniversite içinden veya dışından üç profesör arasından Yükseköğretim Kurulunca üç yıl süre ile seçilir ve normal usulle atanır. Süresi biten dekan yeniden atanabilir.

Dekan çalışmalarında yardımcı olmak üzere fakültenin aylıklı öğretim üyeleri arasından en çok iki kişiyi dekan yardımcısı olarak seçer.

Dekan Yardımcıları, dekanca en çok üç yıl için atanır.

Dekan görevi başında olmadığı zamanlarda yardımcılarında biri vekalet eder.

Görev ve Sorumlulukları:

1- Fakülte kurullarına başkanlık etmek, bu kurulların aldığı kararları uygulamak ve fakülte birimleri arasında uyumlu çalışmayı sağlamak,

2- Her öğretim yılı sonunda ve istendiğinde fakültenin genel durumu hakkında rektöre rapor vermek,

3- Fakültenin bütçe ödenekleri ve kadro ihtiyaçlarını gerekçesi ile birlikte rektörlüğe bildirmek,

4- Fakülte birimleri ve her düzeydeki personeli üzerinde genel denetim ve gözetim görevini yapmak,

5- 2547 Sayılı Kanunla kendisine verilen diğer görevleri yapmak,

Fakültenin ve bağlı birimlerinin öğretim kapasitesinin rasyonel bir şekilde kullanılmasında ve geliştirilmesinde gerektiği zaman güvenlik önlemlerinin alınmasında, öğrencilere gerekli sosyal hizmetlerin sağlanmasında, eğitim-öğretim, bilimsel araştırma ve yayın faaliyetlerinin düzenli bir şekilde yürütülmesinde, rektöre karşı birinci derecede sorumludur.

Ayrıca 5018 sayılı kanununla getirilen Harcama Yetkililiğine ilişkin sorumlulukları da bulunmaktadır.

Fakülte Kurulu

Kuruluş ve İşleyişi:

Fakülte Kurulu dekanın başkanlığında fakülteye bağlı bölümlerin başkanları ile varsa fakülteye bağlı enstitü ve yüksekokul müdürlerinden ve üç yıl için fakülte içindeki profesörlerin kendi aralarında seçecekleri üç, doçentlerin kendi aralarında seçecekleri iki, yardımcı doçentlerin kendi aralarında seçecekleri bir öğretim üyesinden oluşur.

Fakülte kurulu normal olarak her yarıyıl başında ve sonunda toplanır.

Dekan gerekli gördüğü hallerde fakülte kurulunu toplantıya çağırır.

Görev ve Sorumlulukları:

Fakülte Kurulu akademik bir organ olup aşağıdaki görevleri yapar:

1- Fakültenin, eğitim-öğretim bilimsel çalışma ve yayım faaliyetleri ve bu faaliyetlerle ilgili plan, program ve eğitim-öğretim takvimini kararlaştırmak,

2- Fakülte Yönetim Kuruluna üye seçmek,

3- 2547 sayılı kanunla verilen diğer görevleri yapmak,

Fakülte Yönetim Kurulu

Kuruluş ve İşleyişi:

Fakülte Yönetim Kurulu, dekanın başkanlığında fakülte kurulunun üç yıl için seçeceği üç profesör, iki doçent ve bir yardımcı doçentten oluşur.

Fakülte Yönetim Kurulu dekanın çağrısı üzerine toplanır.

Yönetim Kurulu gerekli gördüğü hallerde geçici çalışma grupları, eğitim-öğretim koordinatörlükleri kurabilir ve bunların görevlerini düzenler.

Görev ve Sorumlulukları:

Fakülte Yönetim Kurulu, idari faaliyetlerde dekana yardımcı bir organ olup, aşağıdaki görevleri yapar:

- 1- Fakülte Kurulunun kararları ile tespit ettiği esasların uygulanmasında dekana yardım etmek,
- 2- Fakültenin eğitim-öğretim, plan ve programları ile takviminin uygulanmasını sağlamak,
- 3- Fakültenin bütçe tasarısını hazırlamak,
- 4- Dekanın fakülte yönetimi ile ilgili getireceği bütün işlerde karar almak,
- 5- Öğrencilerin ders intibakları, çıkarılmaları ile eğitim-öğretim ve sınavlara ait işlemleri hakkında karar vermek,
- 6- 2547 sayılı kanunla verilen diğer görevleri yapmak,

Fakülte İdari Teşkilatı ve Görevleri:

1- Fakülte idari teşkilatı, fakülte sekreteri ile sekreterlik bürosundan ve ihtiyaca göre kurulacak öğrenci işleri, personel, kütüphane, mali işler, yayın ve destek hizmetleri biriminden oluşur.

2- Fakülte sekreteri ile sekreterlik bürosu ve varsa bağlı birimler, fakültenin idari hizmetlerinin yürütülmesinden sorumludur.

Enstitüler

a- Enstitünün organları, enstitü müdürü, enstitü kurulu ve enstitü yönetim kuruludur.

b- Rektörlüğe bağlı enstitülerde enstitü müdürü Rektör tarafından üç yıllığına atanır. Süresi biten müdür tekrar atanabilir. Müdürün, enstitüde görevli aylıklı öğretim elemanları arasından üç için atayacağı en çok iki müdür yardımcısı bulunur.

Müdüre vekâlet etme dekanlarda olduğu gibidir.

Enstitü müdürü, 2547 sayılı kanun ile dekanlara verilmiş olan görevleri enstitü bakımından yerine getirir. Ayrıca enstitü müdürüne 5018 sayılı yasa ile Harcama Yetkiliği görevi verilmiştir.

c- Enstitü Kurulu, müdürün başkanlığında, müdür yardımcıları ve enstitüyü oluşturan anabilim dalı başkanlıklarından oluşur.

d- Enstitü Yönetim Kurulu, müdürün başkanlığında, müdür yardımcıları ve müdürce gösterilecek altı aday arasından enstitü kurulunca seçilecek üç öğretim üyesinden oluşur.

e- Enstitü Kurulu ve Enstitü Yönetim Kurulu, bu kanunla Fakülte Kurulu ve Fakülte Yönetim Kuruluna verilmiş görevleri enstitü bakımından yerine getirir.

Yüksekokullar

a- Yüksekokul organları, yüksekokul müdürü, yüksekokul kurulu ve yüksekokul yönetim kuruludur.

b- Yüksekokul Müdürü, Rektörlüğe bağlı yüksekokullarda üç yıl için rektörce atanır. Süresi biten müdür tekrar atanabilir. Müdürün okulda görevli aylıklı öğretim elemanları arasından atayacağı en çok iki yardımcısı bulunur. Müdüre vekâlet etme dekanlarda olduğu gibidir. Yüksekokul müdürü, 2547 sayılı kanun ile dekanlara verilmiş görevleri yüksekokul bakımından yerine getirir.

c- Yüksekokul kurulu, müdürün başkanlığında, müdür yardımcıları ve okulu oluşturan bölüm veya anabilim dalı başkanlarından oluşur.

d- Yüksekokul yönetim kurulu, müdürün başkanlığında müdür yardımcıları ve müdürce gösterilecek altı aday arasından yüksekokul kurulu tarafından üç yıl için seçilecek üç öğretim üyesinden oluşur.

e- Yüksekokul kurulu ve yüksekokul yönetim kurulu, 2547 sayılı kanunla fakülte kurulu ve fakülte yönetim kurullarına verilmiş görevleri yüksekokul bakımından yerine getirir. Yüksekokul müdürleri aynı zamanda 5018 sayılı kanun gereği harcama yetkilisidir.

Yüksekokul İdari Teşkilatı ve Görevleri:

1- Yüksekokul idari teşkilatı, fakülte sekreteri ile sekreterlik bürosundan ve ihtiyaca göre kurulacak öğrenci işleri, personel, kütüphane, mali işler, yayın ve destek hizmetleri biriminden oluşur.

2- Yüksekokul sekreteri ile sekreterlik bürosu ve varsa bağlı birimler, fakültenin idari hizmetlerinin yürütülmesinden sorumludur.

Bölüm

Bir fakülte ya da yüksekokulda, aynı veya benzer nitelikte eğitim-öğretim yapan birden fazla bölüm bulunamaz.

Bölüm, bölüm başkanı tarafından yönetilir.

Bölüm Başkanı:

Bölümün aylıklı profesörleri, bulunmadığı takdirde doçentleri, doçent de bulunmadığı takdirde yardımcı doçentler arasından fakültelerde dekanca, rektörlüğe bağlı yüksekokullarda yüksekokul müdürünün önerisi üzerine rektörce üç yıl için atanır. Süresi biten bölüm başkanı tekrar atanabilir.

Bölüm başkanı, görevi başında bulunamayacağı süreler için öğretim üyelerinden birini vekil olarak bırakır.

Bölüm başkanı, bölümün her düzeyde eğitim-öğretim ve araştırmasından ve bölüme ait her türlü faaliyetinin düzenli ve verimli şekilde yürütülmesinden sorumludur.

Bölümün İdari Teşkilatı ve Görevleri:

Bölüm idari teşkilatı bir büro şefinin yönetiminde yeter sayıda personelden oluşur. Bölüm bürosu, bölümün yazı, evrak ve benzeri işlerini bölüm başkanının emirlerine göre yerine getirir.

Üniversitemiz tarafından yayımlanarak uygulanan yönetmelik ve yönergeler**Yönetmelikler**

	Resmi Gazete Tarih ve Sayısı
D.Ü. Döner Sermaye İşletmesi Yönetmeliği	02.07.2007 - 26570
D.Ü. Yaşam Boyu Uygulama ve Araştırma Merkezi Yönetmeliği	22.09.2008 - 27005
D.Ü. Tıp Fakültesi Eğitim-Öğretim ve Sınav Yönetmeliği	13.08.2008 - 26966
D.Ü. Dil, Tarih ve Kültürel Zenginlikleri Uyg. ve Araştırma Mrk. Yönetmelik	15.09.2009 - 27433
D.Ü. Lisans Eğitim-Öğretim ve Sın. Yönt. Değ. Yapılmasına Dair Yönetmelik	23.09.2009 - 27355
D.Ü. Önlisans Eğitim-Öğretim ve Sın. Yönt. Değ. Yapılmasına Dair Yönetmelik	23.09.2009 - 27355
D.Ü. Arıcılık Araştırma, Geliştirme ve Uygulama Merkezi Yönetmeliği	18.05.2009 - 27232
D.Ü. Uzaktan Eğitim Uygulama ve Araştırma Merkezi Yönetmeliği	12.12.2010 - 27783
D.Ü. Öğretim elemanlarının Teknoloji Geliştirme Bölgelerinde Görevlendirilmelerine ve Şirket Kurabilmelerine İlişkin Yönetmeliği	03.12.2010 - 27774
D.Ü. Biyolojik Çeşitlilik Uygulama ve Araştırma Merkezi Yönetmeliği	03.01.2011 - 27804
D.Ü. Lisans Eğitim-Öğretim ve Sınav Yönetmeliği	24.08.2011 - 28035
D.Ü. Önlisans Eğitim-Öğretim ve Sınav Yönetmeliği	24.08.2011 - 28035
D.Ü. Lisansüstü Eğitim-Öğretim Yönetmeliği	18.09.2011 - 28058
D.Ü. Sağlık Uygulama ve Araştırma Merkezi Yönetmeliği	25.08.2011 - 28036
D.Ü. Sanayi ve İş Dünyası İşbirliği Uygulama ve Araştırma Merkezi Yönetmeliği	25.01.2012 - 28184
D.Ü. Sağlık Uygulama ve Araştırma Merkezi Yönetmeliğinde Değişiklik Yapılmasına Dair Yönetmelik	15.05.2012 - 28293
D.Ü. Bilimsel ve Teknolojik Araştırmalar ve Uygulama Merkezi Yönetmeliği	18.05.2012 - 28296
D.Ü. Tıp Fakültesi Eğitim Öğretim ve Sınav Yönetmeliğinde Değ. Yap. D. Yön.	28.05.2012 - 28306
D.Ü. Lisansüstü Eğitim-Öğretim Yönetmeliğinde Değ. Yap. D. Yönetmelik	23.07.2012 - 28362
D.Ü. Lisans Eğitim-Öğretim ve Sınav Yönetmeliğinde Değ. Yap. D. Yönetmelik	23.07.2012 - 28362
D.Ü. Önlisans Eğitim-Öğretim ve Sınav Yönetmeliğinde Değ. Yap. D. Yönetmelik	23.07.2012 - 28362
D.Ü. Yönetim ve Liderlik Uygulama ve Araştırma Merkezi Yönetmeliği	27.11.2012 - 28480
D.Ü. Kadın Çalışmaları Uygulama ve Araştırma Merkezi Yönetmeliği	30.01.2013 - 28544
D.Ü. Türk Dili Öğretimi Uygulama ve Araştırma Merkezi Yönetmeliği	06.09.2013 - 28757
D.Ü. Lisansüstü, Lisans ve Önlisans Eğitim-Öğretim ve Sınav Yön. Değ. Yap. D.	10.09.2013 - 28761
D.Ü. Lisans ve Önlisans Eğitim-Öğretim ve Sınav Yönetmeliğinde Değ. Yap. D.	28.10.2013 - 28805

Yönergeler

- D.Ü. Yabancı Uyruklu Öğrenci Adaylarının Lisansüstü Programlara Kabul Yönergesi
- D.Ü. Bilgisayar, Ağ ve Bilişim Kaynakları Kullanım Yönergesi
- D.Ü. Doktora Sonrası Araştırma Programı (DOSAP) Uygulama Yönergesi
- D.Ü. Bilimsel Araştırmalar ve Yayın Etiği Yönergesi
- D.Ü. Kurum İçi ve Kurumlar Arası Yatay Geçiş Esaslarına İlişkin Yönerge
- D.Ü. Sağlık Kültür ve Spor Dairesi Anaokulu Yönergesi
- D.Ü. Zorunlu Yabancı Dil Dersleri Eğitim Öğretim ve Sınav Yönergesi
- D.Ü. Yabancı Dil Hazırlık Sınıfı Eğitim Öğretim Yönergesi
- D.Ü. Bilimsel Yayınları ve Proje Geliştirmeyi Teşvik Yönergesi
- D.Ü. Yaz Okulu Yönergesi
- D.Ü. Önlisans Eğitim/Öğretimi Staj Yönergesi
- D.Ü. Yandal Program Yönergesi
- D.Ü. Çift Anadal Programı Yönergesi
- D.Ü. Tıp Fakültesi Eğitim-Öğretim ve Sınav Yönergesi
- D.Ü. Orman Fakültesi Staj Uygulama Yönergesi
- D.Ü. Akademik Yükseltme ve Atama Kriterleri
- D.Ü. Misafirhane Yönergesi
- D.Ü. Kütüphane Yönergesi
- D.Ü. Öğrenci Konseyi Yönergesi
- D.Ü. Önlisans/Lisans Eğitimi-Öğretimi Öğrenci Danışmanlığı Yönergesi
- D.Ü. Öğrenci Toplulukları Kuruluş ve İşleyiş Yönergesi
- D.Ü. Kısmi Zamanlı Öğrenci Çalıştırma Yönergesi

Üniversitemiz tarafından yayımlanarak uygulanan yönetmelik ve yönergeler (Devamı)

- D.Ü. Sağlık Araştırma ve Uygulama Merkezi Acil Servis Sağlık Hizmetlerinin Yürütülmesi Hakkında Yönerge
- D.Ü. Bilimsel Araştırma Projeleri (DÜBAP) Destekleme Yönergesi
- D.Ü. Yurtdışından Öğrenci Kabulü Yönergesi
- D.Ü. Konut Tahsis Yönergesi
- D.Ü. Ön Mali Kontrol İşlemleri Yönergesi
- D.Ü. Yetki Devri ve İmza Yetkileri Yönergesi
- D.Ü. Özel Öğrenci Yönergesi
- D.Ü. Sağlık Araştırma ve Uygulama Merkezi Ameliyathane İşleyiş Yönergesi
- D.Ü. Sağlık Araştırma ve Uygulama Merkezi Hizmet Kalite Yönetimi Birimi Yönergesi
- D.Ü. Sağlık Araştırma ve Uygulama Merkezi Hasta Nakli ve Ambulans Hizmetleri Yönergesi
- D.Ü. Sağlık Araştırma ve Uygulama Merkezi Yoğun Bakımlar Yönergesi
- D.Ü. Sağlık Uygulama ve Araştırma Merkezi Hemşirelik Hizmetleri Yönergesi
- D.Ü. Teknik Eğitim Fakültesi Endüstri Stajı Yönergesi
- D.Ü. Fen-Edebiyat Fakültesi Staj Yönergesi
- D.Ü. Mühendislik Fakültesi Staj Yönergesi
- D.Ü. Teknoloji Fakültesi Bilimsel Hazırlık Programı Yönergesi
- D.Ü. Pedagojik Formasyon Eğitimi Sertifika Programı Yönergesi
- D.Ü. Spor Faaliyetleri Yönergesi
- D.Ü. İletişim ve Tanıtım Koordinatörlüğü Yönergesi
- D.Ü. Engelli Öğrenci Birimi Yönergesi
- D.Ü. Teknoloji Transfer Ofisi Yönergesi
- D.Ü. Fikri ve Sınai Mülkiyet Hakları Paylaşım Yönergesi
- D.Ü. İş Sağlığı ve İş Güvenliği Koordinatörlüğü Yönergesi

C. İdareye İlişkin Bilgiler

1. Fiziksel Yapı

Üniversitemizin Merkez Kampüs alanı içinde Rektörlük, Tıp Fakültesi, Orman Fakültesi, Mühendislik Fakültesi, Teknik Eğitim Fakültesi, Teknoloji Fakültesi, Eğitim Fakültesi, Fen-Edebiyat Fakültesi, İşletme Fakültesi, İlahiyat Fakültesi, Hakime Erciyas Yabancı Diller Yüksekokulu, Beden Eğitimi ve Spor Yüksekokulu, Sağlık Yüksekokulu, Sağlık Hizmetleri Meslek Yüksekokulu, Araştırma ve Uygulama Merkezi (Hastane), Sosyal Tesisler, Kütüphane, Kapalı Spor Salonu, Açık Spor Alanları, Tribünlü Futbol Sahası, Isı Merkezi, Lojmanlar, Merkezi Derslikler, Yarı Olimpik Kapalı Yüzme Havuzu, Kreş, Yaşam Alanı, Merkezi Laboratuvar ve Teknopark binaları bulunmaktadır. Bazı birimlerimizin kendi binaları bulunmadığından diğer bölümlerimizin binalarında hizmet vermektedir. (Eğitim Fakültesi, Teknoloji Fakültesi, İşletme Fakültesi, Sağlık Yüksekokulu, Beden Eğitimi ve Spor Yüksekokulu, Sağlık Hizmetleri Meslek Yüksekokulu)

Ziraat ve Doğa Bilimleri Fakültesi ve Sanat ve Tasarım Fakültesi Merkez Kampüse üç kilometre mesafedeki Konuralp Kampüsünde hizmet vermektedir. Düzce Meslek Yüksekokulu Şehir Kampüsünde, Akçakoca Turizm İşletmeciliği ve Otelcilik Yüksekokulu ile Akçakoca Meslek Yüksekokulu Akçakoca kampüsünde yer almaktadır. Ayrıca İlimize bağlı Gümüşova, Cumayeri, Gölyaka, Çilimli ve Kaynaşlı ilçelerimizde de Meslek Yüksekokullarımız eğitim-öğretim hizmeti vermektedir. Yiğilca ilçesinde Düzce Arıcılık Araştırma ve Geliştirme Merkezi (DAGEM) bulunmaktadır.

1.1. Taşınmazlar

Yerleşke Adı	Birim Adı	Açık Alan(m ²)	Kapalı Alan(m ²)	Toplam Alan (m ²)
Merkez Kampüs Konuralp Yerleşkesi	Rektörlük (Terasla ile birlikte)	1.451.768	19.500	
	Teknik Eğitim Fakültesi		24.800	
	Orman Fakültesi		14.200	
	Tıp Fakültesi		12.000	
	Mühendislik Fakültesi		9.300	
	Fen Edebiyat Fakültesi		14.000	
	Sosyal Tesisler		8.350	
	Kapalı Spor Salonu		4.266	
	Açık Spor Alanları		2.567	
	Tribünlü Futbol Sahası		22.000	
	Isı Merkezi		1.300	
	Atıksu Arıtma Tesisi		150	
	Lojmanlar (3 Blok-36 Daire)		4.117	
	Ortak Yaşam Alanı (Kafeterya)		508	
	Sağlık Uygulama ve Araştırma Merkezi		29.000	
	Merkezi Amfi ve Derslikler		6.000	
	Yarı Olimpik Kapalı Yüzme Havuzu		4.840	
	Merkezi Araştırma Laboratuvarı		1.760	
	Kreş		650	
	Teknopark		1.033	
Hakime Erciyas Yabancı Diller Yüksekokulu	5.576			
	TOPLAM	1.451.768	185.917	1.637.685
Konuralp Yerleşkesi	Sanat Tasarım Fakültesi Ziraat ve Doğa Bilimleri Fakültesi	26.620	9.000	35.620
Düzce Yerleşkesi	Düzce Meslek Yüksekokulu	1.714,74	8.250	9.964,74
Akçakoca Yerleşkesi	Akçakoca M.Y.O. Akçakoca Trz. İşlt.	13.134	10.230	23.364
Çilimli Yerleşkesi	Çilimli Meslek Yüksekokulu	5.731	1.500	7.231
Gölyaka Yerleşkesi	Gölyaka Meslek Yüksekokulu		3.777	3.777
Gümüşova Yerleşkesi	Gümüşova Meslek Yüksekokulu		1.328	1.328
Cumayeri Yerleşkesi	Cumayeri Meslek Yüksekokulu		1.540	1.540
Kaynaşlı Yerleşkesi	Kaynaşlı Meslek Yüksekokulu		3.525	3.525
Yiğilca Yerleşkesi	DAGEM	12.814,74	185	12.999,74
	TOPLAM	60.014	39.335	99.349
	GENEL TOPLAM	1.511.782	225.252	1.737.034



1.2. Eğitim Alanları Derslikler

Eğitim Alanı	Amfi	Sınıf	Atölye	Laboratuvarlar			Toplam
				Bilgisayar	Araştırma	Diğer	
Kapasite 0-50	2	177	30	42	43	64	358
Kapasite 51-75	5	20	-	-	2	1	28
Kapasite 76-100	4	14	-	-	1	-	19
Kapasite 101-150	2	-	-	-	-	-	2
Kapasite 151-250	-	-	-	-	-	-	-
Kapasite 251+	-	-	-	-	-	-	-
TOPLAM	13	211	30	42	46	65	407

Üniversitemizde 2012 yılında 13.611 öğrenci kayıtlı iken 2013 yılı sonu itibari ile bu sayı 16.467 olarak gerçekleşmiştir. Her geçen yıl öğrenci sayısı hızla artmakta ve buna paralel olarak eğitim alanlarında arttığı görülmektedir. 2012 yılı sonunda Eğitim Alanları sayısı toplamı 381 iken 2013 yılsonu itibari ile bu sayı 407 olarak gerçekleşmiştir.



1.3. Sosyal Alanlar

1.3.1. Yemekhane, Kantin ve Kafeterya

Yemekhane

Öğrenci ve Personel Yemekhanesi	Adet	Kapalı Alan (m ²)	Kapasite (Kişi)
Konuralp Yerleşkesi(Merkez Kampüs)	2	1.678	870
Konuralp Yerleşkesi*	-	-	-
Düzce Yerleşkesi	2	420	400
Akçakoca Yerleşkesi	1	384	180
Cumayeri Yerleşkesi	1	60	50
Çilimli Yerleşkesi	1	48	40
Gölyaka Yerleşkesi	1	176	80
Gümüşova Yerleşkesi	1	91	60
Kaynaşlı Yerleşkesi	1	180	120
Sağlık Uyg. Ve Araştırma Merkezi(Hastane)	2	1.060	600
TOPLAM	12	4.097	2.400

* 2013 yılı sonu itibarı ile Konuralp Yerleşkesinde öğrenci bulunmadığından Kantin/Kafeterya faaliyet göstermemektedir.



Kantin/Kafeterya

Kantin/Kafeterya		Adet	Kapalı Alan (m ²)	Kapasite (Kişi)
Konuralp Yerleşkesi Merkez Kampüsü	Rektörlük Kantin	1	190	60
	Ortak Yaşam Alanı	2	508	250
	Merkezi Derslikler	1	210	70
	Tıp Fakültesi	1	128	50
	Orman Fakültesi	1	150	100
	Teknik Eğitim Fakültesi	1	50	50
	Hakime Erciyas Y.Dil.Y.O.	1	216	150
Konuralp Yerleşkesi*	-	-	-	-
Düzce Yerleşkesi	1	200	200	
Akçakoca Yerleşkesi	1	231	120	
Cumayeri Yerleşkesi	1	12	20	
Çilimli Yerleşkesi	1	16	30	
Gölyaka Yerleşkesi	1	24	40	
Gümüşova Yerleşkesi	1	81	50	
Kaynaşlı Yerleşkesi	1	75	120	
Araştırma ve Uygulama Hastanesi	2	475	150	
TOPLAM		17	2.566	1.460

* 2013 yılı sonu itibarı ile Konuralp Yerleşkesinde öğrenci bulunmadığından Kantin/Kafeterya faaliyeti bulunmamaktadır.



1.3.2. Misafirhane ve Lojmanlar

Konuralp Yerleşkesi(Merkez Kampüs) içinde yer alan misafirhaneler 31 kişilik kapasiteye sahiptir. Üniversitemiz personelin yararlandığı 3 bloktan oluşan 36 dairesel lojmanlar Merkez Kampüs yerleşkesinde bulunmaktadır.

	Adet	Kapalı Alan (m ²)	Kapasite (Kişi)
Misafirhaneler	1	1.000	31
Lojmanlar	36	4.112	36



1.3.3. Toplantı ve Konferans Salonları

Kapasite (Kişi)	Toplantı Salonu (Adet)	Konferans Salonu (Adet)	Toplam
Kapasite 0-50	24	-	24
Kapasite 51-75	-	1	1
Kapasite 76-100	3	-	3
Kapasite 101-150	-	2	2
Kapasite 151-250	-	2	2
Kapasite 251+	-	1	1
TOPLAM	27	6	33



1.4. Spor Alanları

	Sayı (Adet)	Alanı (m ²)
Açık Spor Alanları	5	22.000
Kapalı Spor Alanları	2	2.567
TOPLAM	7	24.567

Kapalı Spor Tesisleri Sayısı: 2 Adet

Kapalı Spor Tesisleri Alanı (Kapalı Spor Salonu)

: 4.266 m²

Kapalı Spor Tesisleri Alanı (Yarı Olimpik Yüzme Havuzu)

: 4.840 m²

TOPLAM

: **9.106 m²**

Açık Spor Tesisleri Sayısı: 5 Adet

Açık Spor Tesisleri Kapasitesi (Futbol Sahası Tribün Kapasitesi)

: 2.000 kişi

Açık Spor Tesisleri Alanı (2 Tenis Kortu, 1 Basketbol Sahası, 1Plaj Voleybol)

: 2.567 m²

Açık Spor Tesisleri Alanı (Futbol Sahası)

: 22.000 m²

TOPLAM

: **24.567 m²**



Konuralp Yerleşkesinde(Merkez Kampüs) 5 adet Açık Spor Alanı ve 2 adet Kapalı Spor Alanı bulunmaktadır. Üniversitemizin diğer yerleşkelerinde Açık Spor Alanları aşağıdaki tablo da belirtilmektedir.

Açık Spor Alanları	Sayı (Adet)	Alanı (m ²)
Düzce Yerleşkesi	1	850
Akçakoca Yerleşkesi	1	470
Cumayeri Yerleşkesi	1	200
Çilimli Yerleşkesi	1	200
Gölyaka Yerleşkesi	2	584
Toplam	6	2.304

1.5. Hizmet Alanları

	Ofis Sayısı	Alan(m ²)	Personel Sayısı
Akademik Personel	473	10.988	790
İdari Personel	285	7.018	790
TOPLAM	758	18.006	1.580

Birim bazında büro olarak kullanılan kapalı alan miktarı

	2012	2013
Kapalı Alan Miktarı (m ²)	14.210	18.006
Personel Başına Düşen Kapalı Alan Miktarı (m ²)	11,51	11,40

1.6. Okul Öncesi Alanlar

	Sayı (Adet)	Alan(m ²)	Kapasite(Kişi)
Okul Öncesi Alanlar	1	480	100

100 öğrenci kapasiteli anaokulumuz 24 Eylül 2009 tarihinden itibaren Üniversitemiz personelinin 36-72 aylık çocuklarına hizmet vermektedir.



1.7. Öğrenci Toplulukları ve Alanları

	Topluluk Sayısı (Adet)	Öğrenci Sayısı (Kişi)	Topluluk Alanı (m ²)	Stüdyo Alanları (m ²)
Öğrenci Kulüpleri – Toplulukları	50	1.551	200	50

Öğrenci Toplulukları

Öğrenci Toplulukları	
1	Düzce Üniversitesi Toplum Gönüllüleri Topluluğu
2	Düzce Üniversitesi Atatürkçü Düşünce Topluluğu
3	Düzce Üniversitesi Tıbbi Araştırma ve Bilim Topluluğu
4	Düzce Üniversitesi Tiyatro Topluluğu
5	Düzce Üniversitesi Yatçılık ve Yelken Sporları Topluluğu
6	Düzce Üniversitesi Orman Endüstri Mühendisliği Öğrenci Topluluğu
7	Düzce Üniversitesi Doğa ve Çevre Araştırmaları Topluluğu
8	Düzce Üniversitesi Dağcılık ve Kış Sporları Topluluğu
9	Düzce Üniversitesi Fotoğrafçılık ve Görsel Sanatlar Topluluğu
10	Düzce Üniversitesi Araştırma ve Geliştirme Topluluğu
11	Düzce Üniversitesi Bireysel Sporlar Topluluğu
12	Düzce Üniversitesi Çerkez Kültürü ve Tarihi Topluluğu
13	Düzce Üniversitesi Bilişim ve Teknoloji Topluluğu
14	Düzce Üniversitesi Peyzaj Mimarlığı Topluluğu
15	Düzce Üniversitesi Kültür Topluluğu
16	Düzce Üniversitesi Edebiyat Topluluğu
17	Düzce Üniversitesi Bisiklet Topluluğu
18	Düzce Üniversitesi Girişimcilik Öğrenci Topluluğu
19	Düzce Üniversitesi Dans Topluluğu
20	Düzce Üniversitesi Elektrik ve Elektronik Mühendisleri Enstitüsü(IEEE) Topluluğu
21	Düzce Üniversitesi Turizm Araştırmaları Topluluğu
22	Düzce Üniversitesi Rock Topluluğu
23	Düzce Üniversitesi Halk Dansları Topluluğu
24	Düzce Üniversitesi Lojistik ve Dış Ticaret Topluluğu
25	Düzce Üniversitesi Sosyal Hizmetler ve Toplumsal Gelişim Topluluğu
26	Düzce Üniversitesi Fenerbahçeliler Birliği Topluluğu
27	Düzce Üniversitesi Trabzonsporlular Topluluğu
28	Düzce Üniversitesi Toplumsal Düşünce ve Sosyal Araştırma Topluluğu
29	Düzce Üniversitesi Galatasaraylılar Topluluğu
30	Düzce Üniversitesi Matematik Araştırma ve Düşünce Topluluğu
31	Düzce Üniversitesi Animasyon ve Çizgi Roman Topluluğu
32	Düzce Üniversitesi Gelişim Topluluğu
33	Düzce Üniversitesi Kızılay Gönüllüleri
34	Düzce Üniversitesi Genç Kaliteçiler Topluluğu
35	Düzce Üniversitesi Müziğe Gönül Verenler Topluluğu
36	Düzce Üniversitesi Bilgi Atölyesi Topluluğu
37	Düzce Üniversitesi Polimer Teknolojisi Topluluğu
38	Düzce Üniversitesi Hemşirelik ve Sağlığı Geliştirme Topluluğu
39	Düzce Üniversitesi İmalat Teknolojileri Araştırma ve Geliştirme Topluluğu
40	Düzce Üniversitesi Havaçılık ve Model Uçak Topluluğu
41	Düzce Üniversitesi İşletme Topluluğu
42	Düzce Üniversitesi Medya Topluluğu
43	Düzce Üniversitesi Liderlik Topluluğu
44	Düzce Üniversitesi Resim Topluluğu
45	Düzce Üniversitesi Robot Topluluğu
46	Düzce Üniversitesi Sürdürülebilir Yaşam ve Ekoloji Topluluğu
47	Düzce Üniversitesi Takım Sporları Topluluğu
48	Düzce Üniversitesi Türk Halk Kültürünü Yaşatma ve Tanıtma Topluluğu
49	Düzce Üniversitesi Türk Tıp Öğrencileri Uluslararası Komitesi Topluluğu
50	Düzce Üniversitesi Uluslararası İlişkiler ve Erasmus Topluluğu

1.8. Ambar ve Arşiv Alanları

	2012		2013	
	Sayı (Adet)	Alanı (m ²)	Sayı (Adet)	Alanı (m ²)
Ambar	30	2.663	36	3.255
Arşiv	30	1.174	34	1.274
TOPLAM	60	3.837	70	4.529

1.9. Sağlık Hizmet Alanları

	Sayı (Adet)	Alanı (m ²)
Acil Servis	1	450
Yoğun Bakım	6	1.000
Ameliyathane	1	1.500
Klinik	24	5.500
Laboratuvar	6	500
Eczane	1	250
Radyoloji Alanı	1	700
Nükleer Tıp Alanı	1	600
Sterilizasyon Alanı	1	120
Mutfak, yemekhane	1	500, 800
Çamaşırhane	1	250
Teknik Servis	1	1.100
Poliklinik	28	3.000
İdari, Hizmet, Teknik Alanlar	-	1.180
Diğer Alanlar	-	11.550
TOPLAM	75	29.000

2. Örgüt Yapısı

Düzce Üniversitesinin örgüt yapısı, 2547 sayılı Yükseköğretim Kanunu ile Yükseköğretim Kurumları Teşkilat Kanunu'nun Üniversitelerin akademik ve idari örgütlenmesine ilişkin maddeleri ve ilgili yönetmelikler doğrultusunda Fakülte, Enstitü, Yüksekokul, Meslek Yüksekokulu, Sağlık Uygulama ve Araştırma Merkezi (Hastane) ile Rektörlüğe bağlı birimlerden oluşmaktadır.

Üniversitenin örgütlenmesinde eğitim-öğretim, bilimsel araştırma ve topluma hizmet alanlarında ulusal ve uluslar arası gelişmeler bağlı olarak yeni gereksinimler ortaya çıkmakta ve bu gereksinimlerin belirleyiciliğinde akademik ve idari örgütlenme yapısı geliştirilmektedir.

Akademik Birimler**FAKÜLTELER****Fen Edebiyat Fakültesi:**

Fen-Edebiyat Fakültesi 17 Mart 2006 tarihinde 5467 sayılı kuruluş Kanunu kurulmuş olup, ilk olarak Biyoloji, Fizik, Kimya, Matematik, Psikoloji, Sosyoloji ile Türk Dili ve Edebiyatı olmak üzere 7 bölüm oluşmaktadır. 02.06.2010 tarihinde sonra bu bölümlere Arkeoloji, Tarih, Sanat Tarihi, Felsefe ve Kafkas Dilleri Bölümleri de eklenerek Bölüm sayısı 12'ye yükselmiştir.

Fen-Edebiyat Fakültemizin Biyoloji, Fizik, Kimya Bölümlerinde sadece Örgün Öğretim, Türk Dili ve Edebiyatı Bölümü ile Matematik Bölümünde ise hem Örgün Öğretim hem de İkinci Öğretimde eğitim verilmektedir.

Fen Bilimleri Enstitüsüne bağlı olarak Matematik ve Fizik Bölümünde Yüksek Lisans eğitimi verilmektedir. Fen-Edebiyat Fakültemiz 2013-2014 öğretim yılında toplam 738 öğrencisiyle eğitim-öğretim faaliyetlerini sürdürmektedir.

Fakülte bünyesinde:

- Biyoloji
- Fizik
- Kimya
- Matematik
- Türk Dili ve Edebiyatı
- Psikoloji
- Sosyoloji
- Arkeoloji
- Tarih
- Sanat Tarihi
- Felsefe
- Kafkas Dilleri ve Kültürleri

bölmeleri yer almaktadır.

İşletme Fakültesi:

İşletme Fakültemiz, 26 Şubat 2010 tarih ve 27505 Resmi Gazetede yayımlanan 2010/103 sayılı Bakanlar Kurulu kararı ile kurulmuştur. 2010-2011 öğretim yılında İşletme Bölümüne öğrenci alımı ile akademik faaliyetlerine başlamıştır. İşletme Fakültemiz 2013-2014 öğretim yılında toplam 676 öğrencisiyle eğitim-öğretim faaliyetlerini sürdürmektedir.

Fakülte bünyesinde:

- İşletme
- Uluslararası İlişkiler
- Uluslararası Ticaret
- Yönetim Bilişim Sistemleri
- Sağlık Kurumları Yöneticiliği
- Sigortacılık ve Sosyal Güvenlik

bölmeleri yer almaktadır.

Mühendislik Fakültesi:

Mühendislik Fakültemiz, 09.05.2008 tarih ve 26871 sayılı Resmi Gazetede yayımlanan 2008/13603 sayılı Bakanlar Kurulu Kararı ile kurulmuştur. 2008-2009 akademik yılında eğitim-öğretim faaliyetine başlamıştır. Mühendislik Fakültemiz 2013-2014 öğretim yılında toplam 1.181 öğrencisiyle eğitim-öğretim faaliyetlerini sürdürmektedir.

Fakülte bünyesinde:

- Bilgisayar Mühendisliği
- Çevre Mühendisliği
- Elektrik-Elektronik Mühendisliği
- Endüstri Mühendisliği
- Makine Mühendisliği

- Mekatronik Mühendisliği
- İnşaat Mühendisliği
- Biyomedikal Mühendisliği

bölmeleri yer almaktadır.

Orman Fakültesi:

Orman Fakültemiz, 11.07.1992 tarih ve 3837 sayılı Kanun ile Abant İzzet Baysal Üniversitesine bağlı olarak kurulmuştur. 17.03.2006' da 5467 sayılı Kanun ile adı ve bağlantısı değiştirilerek Abant İzzet Baysal Üniversitesi'nden Üniversitemiz bünyesine geçmiştir. Orman Fakültemizde 2013-2014 akademi yılında toplam 725 öğrencisi ile eğitim-öğretime devam etmektedir.

Fakülte bünyesinde:

- Orman Endüstri Mühendisliği
- Orman Mühendisliği
- Peyzaj Mimarlığı
- Yaban Hayatı Ekolojisi ve Yönetimi

bölmeleri yer almaktadır.

Teknik Eğitim Fakültesi:

Teknik Eğitim Fakültemiz, 11.07.1992 tarih ve 3837 sayılı Kanun ile Abant İzzet Baysal Üniversitesi' ne bağlı olarak kurulmuştur. 17.03.2006 tarihinde ise 5467 sayılı Kanun ile adı ve bağlantısı değiştirilerek Abant İzzet Baysal Üniversitesi'nden Üniversitemiz bünyesine geçmiştir. Teknik Eğitim Fakültemizde 2013-2014 akademi yılında toplam 211 öğrencisi ile eğitim-öğretime devam etmektedir. Bu Fakültemizde Yükseköğretim Kurulu Başkanlığının kararı 2015 yılında eğitim-öğretim sona erecektir.

Fakülte bünyesinde:

- Elektrik Eğitimi
- Elektronik ve Bilgisayar Eğitimi
- Makine Eğitimi
- Mobilya ve Dekorasyon Eğitimi
- Yapı Eğitimi

bölmeleri yer almaktadır.

Teknoloji Fakültesi:

Teknoloji Fakültemiz, 13 Kasım 2009 tarih ve 27405 Sayılı Resmi Gazetede yayımlanan 2009/15546 sayılı Bakanlar Kurulu Kararı ile kurulmuştur. Teknoloji Fakültemiz 2013-2014 öğretim yılında örgün ve ikinci öğretimde dört bölümüne öğrenci alarak eğitim öğretim faaliyetine başlamış olup, toplam 575 öğrenci ile eğitim-öğretime devam etmektedir.

Fakülte bünyesinde:

- Bilgisayar Mühendisliği
- Elektrik-Elektronik Mühendisliği
- İmalat Mühendisliği
- İnşaat Mühendisliği
- Ağaç İşleri Endüstri Mühendisliği

bölmeleri yer almaktadır.

Tıp Fakültesi:

Tıp Fakültemiz, 11.07.1992 tarih ve 3837 sayılı Kanun ile Abant İzzet Baysal Üniversitesine bağlı olarak kurulmuştur. 17.03.2006' da 5467 sayılı Kanun ile adı ve bağlantısı değiştirilerek Abant İzzet Baysal Üniversitesi'nden Üniversitemiz bünyesine geçmiştir. Tıp Fakültemizde 2013-2014 akademi yılında toplam 537 öğrencisi ile eğitim-öğretime devam etmektedir.

Fakülte bünyesinde:

- Cerrahi Tıp Bilimleri
- Dahili Tıp Bilimleri
- Temel Tıp Bilimleri

bölmeleri yer almaktadır.

Sanat ve Tasarım Fakültesi:

Sanat ve Tasarım Fakültemiz, 26 Şubat 2010 tarih ve 27505 sayılı Resmi Gazetede yayımlanan 2010/103 sayılı Bakanlar Kurulu Kararı ile kurulmuştur. 2013-2014 Öğretim yılında 30 öğrencisi ile eğitim-öğretime devam etmektedir.

Fakülte bünyesinde:

- Resim
- Heykel
- Müzik
- Mimarlık
- İç Mimarlık
- Tiyatro
- Endüstri Ürünleri Tasarımı
- Radyo, Televizyon ve Sinema
- Görsel İletişim Tasarımı

bölmeleri yer almaktadır.

Eğitim Fakültesi:

Eğitim Fakültemiz, 15 Nisan 2011 tarih ve 27906 sayılı Resmi Gazetede yayımlanan 2011/1657 sayılı Bakanlar Kurulu Kararı ile kurulmuştur. Eğitim Fakültemiz 2012-2013 Öğretim yılında Eğitim Bilimleri Bölümüne öğrenci olarak eğitim öğretimi başlamıştır. Eğitim Fakültemizde 2013-2014 Eğitim-Öğretim dönemine 144 öğrenci ile devam etmektedir.

Fakülte bünyesinde:

- Eğitim Bilimleri Bölümü
- İlköğretim Bölümü
- Türkçe Eğitimi Bölümü
- Özel Eğitim Bölümü
- Bilgisayar ve Öğretim Teknolojileri Bölümü
- Yabancı Diller Eğitimi Bölümü

bölmeleri yer almaktadır.

Ziraat ve Doğa Bilimleri Fakültesi:

Ziraat ve Doğa Bilimleri Fakültesi 23.03.2012 tarih ve 28242 sayılı Resmi Gazetede yayımlanan 2012/2883 sayılı Bakanlar Kurulu Kararı ile kurulmuştur. Ziraat ve Doğa Bilimleri Fakültemizin akademik yapılanması devam ettiğiinden henüz öğrencisi bulunmamaktadır.

İlahiyat Fakültesi:

İlahiyat Fakültesi 31.05.2013 tarih ve 28663 sayılı Resmi Gazetede yayımlanan 2013/476 sayılı Bakanlar Kurulu Kararı ile kurulmuştur. İlahiyat Fakültemizin akademik yapılanması devam ettiğiinden henüz öğrencisi bulunmamaktadır.

ENSTİTÜLER

Fen Bilimleri Enstitüsü:

Fen Bilimleri Enstitümüz, Üniversitemizin kuruluş Kanunu olan 17.03.2006 tarih ve 26111 sayılı Resmi Gazete de yayınlanan 5467 sayılı Kanun ile kurulmuştur. Enstitümüzde tezli yüksek lisans eğitimi verilen on ana bilim dalı ile doktora eğitimi verilen yedi anabilim dalında 499 öğrenciye eğitim vermektedir. Bunlar:

- Peyzaj Mimarlığı
- Orman Mühendisliği
- Orman Endüstri Mühendisliği
- Elektrik Eğitimi
- Yapı Eğitimi
- Mobilya ve Dekorasyon Eğitimi
- Kimya
- Matematik
- İmalat Mühendisliği
- Kompozit Malzeme Teknolojileri
- Fizik
- Elektrik Elektronik Mühendisliği
- Makine Mühendisliği
- Bilgisayar Mühendisliği
- Biyoloji
- İnşaat Mühendisliği
- Disiplinler arası Bilgisayar ve Elektronik Mühendisliği

Ana Bilim Dalları bulunmaktadır.

Sağlık Bilimleri Enstitüsü:

Sağlık Bilimleri Enstitümüz, Üniversitemizin kuruluş Kanunu olan 17.03.2006 tarih ve 26111 sayılı Resmi Gazete de yayınlanan 5467 sayılı Kanun ile kurulmuştur. Enstitümüzde tezli yüksek lisans eğitimi verilen on iki ana bilim dalında 75 öğrenciye eğitim vermektedir. Bunlar:

- Anatomi
- Biyokimya
- Farmakoloji
- Fizyoloji
- Halk Sağlığı
- Hemşirelik
- Histoloji ve Embriyoloji
- Mikrobiyoloji
- Biyoistatistik ve Tıbbi Bilişim
- Tıbbi Biyoloji ve Genetik
- Sağlık Kurumları Yönetimi
- Sağlıkta Kalite Geliştirme
- Adli Tıp
- Beden Eğitimi ve Spor

Ana Bilim Dalları bulunmaktadır.

Sosyal Bilimleri Enstitüsü:

Sağlık Bilimleri Enstitümüz, Üniversitemizin kuruluş Kanunu olan 17.03.2006 tarih ve 26111 sayılı Resmi Gazete'de yayınlanan 5467 sayılı Kanun ile kurulmuştur Enstitümüzde tezli yüksek lisans eğitimi verilen üç anabilim dalı, tezsiz yüksek lisans eğitimi veren bir ana bilim dalı ve doktora eğitimi veren bir anabilim dalında 275 öğrenciye eğitim verilmektedir. Bunlar:

- Turizm ve Otel İşletmeciliği
- Eğitim Programları ve Öğretimi
- Toplam Kalite Yönetimi
- İşletme

Ana Bilim Dalları bulunmaktadır.

YÜKSEKOKULLAR

Akçakoca Turizm İşletmeciliği ve Otelcilik Yüksekokulu:

Akçakoca Turizm İşletmeciliği ve Otelcilik Yüksekokulumuz, 11.07.1992 tarih ve 3837 sayılı Kanun ile Abant İzzet Baysal Üniversitesine bağlı olarak kurulmuştur. Üniversitemizin kuruluş Kanunu olan 5467 sayılı Kanun ile de Üniversitemize bağlanmıştır. Akçakoca Turizm İşletmeciliği ve Otelcilik Yüksekokulunun 2013-2014 eğitim-öğretim yılında toplam 968 öğrencisi ile eğitim-öğretime devam etmektedir.

Yüksekokul bünyesinde:

- Turizm İşletmeciliği ve Otelcilik

bölümü yer almaktadır.

Sağlık Yüksekokulu:

Sağlık Yüksekokulumuz, 1996 yılındaki Sağlık Şurasında alınan karardan sonra; 10 Ekim 1996 tarih ve 96/8655 sayılı Bakanlar Kurulu Kararı ile Sağlık Meslek Liselerinin Sağlık Yüksekokullarına dönüştürülmesi sonucunda Düzce Sağlık Meslek Lisesi de Sağlık Yüksekokuluna dönüştürülerek Abant İzzet Baysal Düzce Sağlık Yüksekokulu olarak kurulmuştur. Daha sonra da 01.03.2006 tarih ve 5467 sayılı Kanunla kurulan Üniversitemize bağlanmıştır. Sağlık Yüksekokulunun 2013-2014 öğretim yılında toplam 680 öğrencisi bulunmaktadır.

Yüksekokul bünyesinde:

- Hemşirelik
- Sosyal Hizmetler
- Beslenme ve Diyetetik

bölmeleri yer almaktadır.

Hakime Erciyas Yabancı Diller Yüksekokulu:

Yabancı Diller Yüksekokulumuz, 22 Ağustos 2010 tarih ve 27680 sayılı Resmi Gazetede yayımlanan 2010/776 sayılı Bakanlar Kurulu Kararı ile kurulmuştur. Yabancı Diller Yüksekokulumuz Üniversitemizde hazırlık sınıfları bulunan Fakülte ve Yüksekokul öğrencilerimize bir yıllık Yabancı Dil Hazırlık Eğitimi vermektedir.

Beden Eğitimi ve Spor Yüksekokulu:

Beden Eğitimi ve Spor Yüksekokulumuz, 03 Temmuz 2011 tarih ve 27983 sayılı Resmi Gazetede yayımlanan 2011/2018 sayılı Bakanlar Kurulu Kararı ile kurulmuştur. Yabancı Diller Yüksekokulumuz akademik yapılanmasını tamamlamakta olup, 2013-2014 eğitim-öğretim 40 öğrenci ile eğitim-öğretime devam etmektedir.

Yüksekokul bünyesinde:

- Beden Eğitimi ve Spor Öğretmenliği
- Antrenörlük Eğitimi
- Spor Yöneticiliği ve Rekreasyon

bölmeleri yer almaktadır.

MESLEK YÜKSEKOKULLARI

Akçakoca Meslek Yüksekokulu:

Yüksekokulumuz 1996 yılında 30 öğrenci ile Abant İzzet Baysal Üniversitesine bağlı olarak öğretime başlamıştır. 2006 yılından itibaren 5467 sayılı Kanunla kurulan Üniversitemize bağlanan Yüksekokulumuz Doğancılar mevkiinde bulunan Akçakoca Yerleşkesinde yeni hizmet binasında akademik ve idari faaliyetlerini sürdürmektedir. Akçakoca Meslek Yüksekokulumuzda örgün ve ikinci öğretimde eğitim-öğretim faaliyeti devam etmekte olup 2013-2014 eğitim öğretim yılında 1.620 öğrencisi bulunmaktadır.

Akçakoca Meslek Yüksekokulu bünyesinde:

- İşletme Yönetimi
- Muhasebe ve Vergi Uygulamaları
- Dış Ticaret
- Turizm İşletmeciliği ve Otelcilik
- Gıda Teknolojisi
- Bilgisayar Programcılığı
- Aşçılık
- Adalet

programları yer almaktadır.

Cumayeri Meslek Yüksekokulu:

Cumayeri Meslek Yüksekokulumuz, 23 Ekim 2008 tarihinde kurulmuş olup, 2008-2009 eğitim-öğretim yılında eğitim hayatına başlamıştır. Yüksekokulumuzun 2013-2014 eğitim öğretim yılı itibarı ile 379 öğrencisi bulunmaktadır.

Cumayeri Meslek Yüksekokulu bünyesinde:

- Makine
- Mekatronik
- Endüstriyel Kalıpcılık
- Endüstri Ürünleri Tasarımı

programları yer almaktadır.

Çilimli Meslek Yüksekokulu:

Çilimli Meslek Yüksekokulumuz, 23 Ekim 2008 kurulmuş olup, 2008-2009 eğitim-öğretim yılında eğitim hayatına başlamıştır. Yüksekokulumuzun 2013-2014 eğitim öğretim yılı itibarı ile 136 öğrencisi bulunmaktadır.

Çilimli Meslek Yüksekokulu bünyesinde:

- Organik Tarım
- Muhasebe ve Veri Uygulamaları
- Arıcılık
- Tıbbi ve Aromatik Bitkiler

programları yer almaktadır.

Gölyaka Meslek Yüksekokulu:

Gölyaka Meslek Yüksekokulumuz, 23 Ekim 2008 kurulmuş olup, 2008-2009 eğitim-öğretim yılında eğitim hayatına başlamıştır. Yüksekokulumuzun 2013-2014 eğitim öğretim yılı itibarı ile 428 öğrencisi bulunmaktadır.

Gölyaka Meslek Yüksekokulu bünyesinde:

- Bankacılık ve Sigortacılık

- Grafik Tasarımı
- Halkla İlişkiler ve Tanıtım
- Pazarlama
- Turizm ve Otel İşletmeciliği
- Aşçılık
- Bilgisayar Programcılığı
- Alternatif Enerji Kaynakları

programları yer almaktadır.

Düzce Meslek Yüksekokulu:

Düzce Meslek Yüksekokulumuz, 1976 yılında Milli Eğitim Bakanlığı'na bağlı olarak öğretime başlamış olup, Teknik ve Sosyal Bilimler Bölümleri adı altında 1982 yılına kadar faaliyetini sürdürmüştür. 1982 yılında İstanbul Teknik Üniversitesi Sakarya Mühendislik Fakültesine bağlanarak 1992 yılı sonuna kadar İstanbul Teknik Üniversitesine bağlı olarak öğretime devam etmiştir.

Yüksekokulumuz 11.07.1992 tarih ve 3837 sayılı Kanunla Abant İzzet Baysal Üniversitesine bağlanmış olup 1992-2006 yılları arasında Abant İzzet Baysal Üniversitesi'nin bünyesinde eğitim öğretim faaliyetini sürdürmüş olup 01.3.2006 tarih ve 5467 sayılı Kanunla Düzce Üniversitesi'ne bağlanmıştır. Meslek Yüksekokulumuzun Sosyal Bilimler Bölümü 2011-2012 yılından itibaren ayrılarak Sosyal Bilimler Meslek Yüksekokuluna dönüştürülmüştür. Örgün ve İkinci Öğretimde eğitim öğretim faaliyeti devam eden Yüksekokulumuzda 2013-2014 öğretim yılında toplam 3.845 öğrenci ile eğitim-öğretim görmektedir.

Düzce Meslek Yüksekokulu bünyesinde:

- Bilgisayar Programcılığı
- Elektrik
- Elektronik Haberleşme Teknolojisi
- Elektronik Teknolojisi
- İklimlendirme ve Soğutma Teknolojisi
- İnşaat Teknolojisi
- Kontrol ve Otomasyon Teknolojisi
- Makine
- Mobilya ve Dekorasyon
- Otomotiv Teknolojisi
- Tarım Alet ve Makineleri
- Tekstil Teknolojisi

programları yer almaktadır.

Gümüşova Meslek Yüksekokulu:

Gümüşova Meslek Yüksekokulumuz, 23 Ekim 2008 kurulmuş olup, 2008-2009 eğitim-öğretim yılında eğitim hayatına başlamıştır. Yüksekokulumuzun 2013-2014 eğitim öğretim yılı itibarı ile 762 öğrencisi bulunmaktadır.

Gümüşova Meslek Yüksekokulu bünyesinde:

- Makine Resim ve Konstrüksiyon
- İşçi Sağlığı ve İş Güvenliği

- Üretimde Kalite Kontrol
- Kaynak Teknolojisi
- Metalürji

programları yer almaktadır.

Kaynaşlı Meslek Yüksekokulu:

Kaynaşlı Meslek Yüksekokulumuz, 23 Ekim 2008 kurulmuş olup, 2008-2009 eğitim-öğretim yılında eğitim hayatına başlamıştır. Yüksekokulumuzun 2013-2014 eğitim öğretim yılı itibarı ile 713 öğrencisi bulunmaktadır.

Kaynaşlı Meslek Yüksekokulu bünyesinde:

- Çevre Koruma ve Kontrol
- Dış Ticaret
- Geleneksel El Sanatları
- Lastik ve Plastik Teknolojisi
- Harita Kadostra
- Yapı Ressamlığı
- Lojistik

programları yer almaktadır.

Sağlık Hizmetleri Meslek Yüksekokulu:

Sağlık Hizmetleri Meslek Yüksekokulumuz, YÖK'ün 14.12.2007 tarih ve 4773-34199 sayılı yazısı ile kuruluşu kabul edilmiş ve 2011-2012 eğitim öğretim yılında faaliyete geçmiştir. Sağlık Hizmetleri Meslek Yüksekokulumuzun 2013-2014 eğitim öğretim yılı itibarı ile 106 öğrencisi bulunmaktadır.

Sağlık Hizmetleri Meslek Yüksekokulu bünyesinde:

- Çocuk Gelişimi
- Yaşlı Bakım
- İlk ve Acil Yardım
- Ameliyathane Hizmetleri
- Diyaliz

programları yer almaktadır.

Sosyal Bilimler Meslek Yüksekokulu:

Sosyal Bilimler Meslek Yüksekokulumuz, YÖK'ün 05.05.2011 tarihli Genel Kurulunda alınan karar ile kuruluşu kabul edilmiş olup, 2011-2012 eğitim öğretim yılında örgün ve ikinci öğretimde eğitim öğretim faaliyetini sürdürmektedir. Sosyal Bilimler Meslek Yüksekokulumuzun 2012-2013 eğitim öğretim yılı itibarı ile 963 öğrencisi bulunmaktadır.

Sosyal Bilimler Meslek Yüksekokulu bünyesinde:

- İşletme Yönetimi
- Muhasebe ve Vergi Uygulamaları
- Sosyal Güvenlik
- Çağrı Merkezi Hizmetleri

programları yer almaktadır.

DÜZCE ÜNİVERSİTESİ TESKİLAT ŞEMASI

REKTÖR

YÖNETİM KURULU

SENATO

REKTÖR YARD.

REKTÖR YARD.

REKTÖR YARD.

FAKÜLTELER

ENSTİTÜLER

YÜKSEKOKULLAR

MERKEZLER/BÖLÜMLER

İDARİ TEŞKİLAT

Tıp Fakültesi

Orman Fakültesi

Teknik Eğitim Fakültesi

Fen Edebiyat Fakültesi

Mühendislik Fakültesi

İşletme Fakültesi

Sanat ve Tasarım Fakültesi

Teknoloji Fakültesi

Eğitim Fakültesi

Ziraat ve Doğa Bilimleri Fakültesi

İlahiyat Fakültesi

Sağlık Bilimleri Enstitüsü

Sosyal Bilimler Enstitüsü

Fen Bilimleri Enstitüsü

Sağlık Yüksekokulu

Akçakoca Trz.İşlt. Ve Otelcilik
Yüksekokulu

Hakime Erciyas Yabancı Diller
Yüksekokulu

Beden Eğitimi ve Spor
Yüksekokulu

Düzce Meslek Yüksekokulu

Akçakoca Meslek Yüksekokulu

Gümüşova Meslek Yüksekokulu

Cumayeri Meslek Yüksekokulu

Çilimli Meslek Yüksekokulu

Gölyaka Meslek Yüksekokulu

Kaynaşlı Meslek Yüksekokulu

Sağlık Hizmetleri Meslek
Yüksekokulu

Sosyal Bilimler Meslek
Yüksekokulu

Sağlık Uygulama ve Araştırma Merkezi
(Hastane)

Ancılık Araştırma Geliştirme ve
Uygulama Merkezi (DAGEM)

Kadın Çalışmaları Uygulama
ve Araştırma Merkezi (DÜKAM)

Sanayi ve İş Dünyası Araştırma
Ve Uygulama Merkezi (DÜSİMER)

Yaşam Boyu Eğitim Araştırma ve
Uygulama Merkezi (DUYEM)

Biyolojik Çeşitlilik Uygulama ve
Araştırma Merkezi (DÜ-BİYOM)

Dil, Tarih ve Kültürel Zenginlikleri
Araştırma ve Uyg.Merkz (DÜKMER)

Bilimsel ve Teknolojik Araştırmalar
Uyg.ve Arast.Merkz(DUBİT)

Uzaktan Eğitim ve Araştırma
Merkezi(UZEM)

Yönetim ve Liderlik Uygulama ve
Araştırma Merkezi(LİDERİM)

Türk Dili Öğretimi Uygulama ve
Araştırma Merkezi(DÜ-TÖMER)

Türk Dili Bölüm Başk.

Atatürk İlkeleri ve İnkılap Tarihi
Bölüm Başkanlığı

Güzel Sanatlar Bölüm
Başkanlığı

Beden Eğitimi ve Spor
Bölüm Başkanlığı

Yabancı Diller Bölüm
Başkanlığı

Genel Sekreter

Genel Sekreter Yardımcısı

Strateji Geliştirme
Daire Başkanlığı

İdari ve Mali İşler
Daire Başkanlığı

Yapı İşleri ve Teknik
Daire Başkanlığı

Personel
Daire Başkanlığı

Öğrenci İşleri
Daire Başkanlığı

Sağlık, Kültür ve Spor
Daire Başkanlığı

Kütüphane ve Dokümantasyon
Daire Başkanlığı

Bilgi İşlem
Daire Başkanlığı

Hukuk Müşavirliği

Döner Sermaye İşletme
Müdürlüğü

3. Bilgi ve Teknolojik Kaynaklar

3.1. Teknolojik Kaynaklar

AĞ DONANIMI

- Yerleşke içinde ağ omurgası yönetilebilir anahtarlar kullanılarak oluşturulmuştur. Bu yapıda 1 adet (Enterasys N8), 2 adet (Enterasys N7),3 adet (Enterasys G3) kenar anahtar, ve 84 adet yönetilebilir anahtar (Enterasys B3-B5) yer almaktadır.
- Yerleşke içinden dış ağa veya dış ağdan iç ağa olabilecek saldırılara karşı güvenlik duvarı(Fortigate 1240B). ve anti-spam(Symantec Bright Mail) filtresi kullanılmıştır.

MERKEZ YERLEŞKE ULAKNET BAĞLANTISI

- Üniversitemiz Konuralp Yerleşkesi'nin internet erişimi ULAKNET ağı üzerinden 200 Mbps kapasite ile Metro Ethernet teknolojisi kullanılarak gerçekleştirilmektedir.
- Omurga anahtarlardan birincisi Yerleşke ULAKNET girişinde, ikincisi, Rektörlük binasında, üçüncüsü Araştırma ve Uygulama Hastanesi girişinde konumlandırılmıştır.
- 5651 sayılı yasa ve Telekomünikasyon İletişim Başkanlığı tarafından uygulanan ilişkili yönergeler kapsamında log tutma işlemi yapılmaktadır (Forti Analyzer 100B)

ÜNİVERSİTEMİZ ARKA UÇ BAĞLANTILARI

Merkez yerleşke dışında bulunan üniversitemiz birimlerinin internet erişimlerinin merkez yerleşke üzerinden sağlanması kapsamında;

- Akçakoca yerleşkesi 5 Mbps Metro Ethernet
- Konuralp Yerleşkesi 10 Mbps Metro Ethernet
- Düzce Meslek Yüksekokulu 10 Mbps Metro Ethernet
- Cumayeri Meslek Yüksekokulu 5 Mbps Metro Ethernet
- Çilimli Meslek Yüksekokulu 5 Mbps Metro Ethernet
- Gölyaka Meslek Yüksekokulu 5 Mbps Metro Ethernet
- Gümüşova Meslek Yüksekokulu 5 Mbps Metro Ethernet
- Kaynaşlı Meslek Yüksekokulu 5 Mbps G. Metro Ethernet

MERKEZ YERLEŞKEDEN FİBER BAĞLANTI İLE ULAKNET'E ÇIKAN BİRİMLER (100 Mbps)

- Akademik Birimler
 - Fen Bilimleri Enstitüsü
 - Sağlık Bilimleri Enstitüsü
 - Sosyal Bilimler Enstitüsü
 - Tıp Fakültesi
 - Eğitim Fakültesi
 - Fen-Edebiyat Fakültesi
 - İşletme Fakültesi
 - Mühendislik Fakültesi
 - Orman Fakültesi
 - Teknik Eğitim Fakültesi
 - Teknoloji Fakültesi
 - İlahiyat Fakültesi
 - Beden Eğitimi ve Spor Yüksekokulu
 - Hakime Erciyas Yabancı Diller Yüksekokulu
 - Sağlık Yüksekokulu
 - Sağlık Hizmetleri Meslek Yüksekokulu
 - Araştırma ve Uygulama Merkezi Müdürlüğü (Hastane)
 - Bölüm Başkanlıkları

- Yaşam Boyu Eğitim Araştırma ve Uygulama Merkezi (DÜYEM)
- Arıcılık Araştırma ve Geliştirme Merkezi (DAGEM)
- Biyolojik Çeşitlilik Uygulama ve Araştırma Merkezi (DÜ-BİYOM)
- Bilimsel ve Teknolojik Araştırmalar Uyg. ve Araştırma Merkezi (DÜBİT)
- Dil Tarih ve Kültürel Zenginlikleri Araştırma ve Uyg. Merkezi (DÜKMER)
- Sanayi ve İş Dünyası İşbirliği Uyg. ve Araştırma Merkezi (DÜSİMER)
- Kadın Çalışmaları Uygulama ve Araştırma Merkezi (DÜKAM)
- Yönetim ve Liderlik Uygulama ve Araştırma Merkezi (LİDERİM)
- Türk Dili Öğretimi Uygulama ve Araştırma Merkezi (TÖMER)
- Uzaktan Eğitim Merkezi (UZEM)
- Mehmet Zahid Kevseri Dini İlimler Uygulama ve Araştırma Merkezi
- Sürekli İyileştirme Koordinatörlüğü
- Dış İlişkiler Koordinatörlüğü
- Bilimsel Araştırma Ve Projeler Koordinatörlüğü
- Farabi Değişim Programı Koordinatörlüğü
- İletişim Ve Tanıtım Koordinatörlüğü
- Teknoloji Transfer Ofisi Koordinatörlüğü
-
- Rektörlük idari birimleri
 - Bilgi İşlem Daire Başkanlığı
 - İdari ve Mali İşler Daire Başkanlığı
 - Kütüphane ve Dökümantasyon Daire Başkanlığı
 - Öğrenci İşleri Daire Başkanlığı
 - Personel Daire Başkanlığı
 - Sağlık Kültür ve Spor Daire Başkanlığı
 - Strateji Geliştirme Daire Başkanlığı
 - Yapı İşleri Daire Başkanlığı
 - Hukuk Müşavirliği

GENEL BİLGİ İŞLEM HİZMETLERİ

- Öğrenci Bilgi Sistemi
- Mezun Bilgi Sistemi
- Personel Bilgi Sistemi
- Evrak Takip Sistemi (yapımı devam ediyor)
- Yüzme Havuzu Randevu Takip Sistemi
- Akademik Personel Bilgi Bankası
- Laboratuvar Bilgi Bankası
- Evden Elektronik Veri Tabanlarına Erişim Sistemi
- Teknik Servis Arıza Program

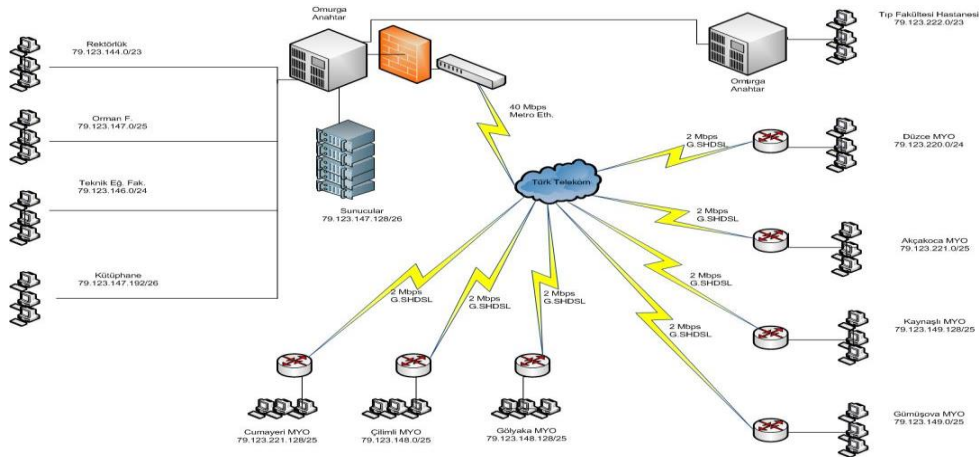

Teknolojik Kaynaklar

	2012	2013	Artış Oranı (%)
Masaüstü Bilgisayar	3.582	3.571	-0,30
Dizüstü Bilgisayar	177	212	19,77
Toplam	3.759	3.783	0,63

Diğer Teknolojik Kaynaklar

	2011	2012	2013
Projeksiyon	364	367	447
Slayt Makinesi	5	6	8
Tepegöz	30	34	24
Episkop	5	7	4
Barkot Okuyucu	41	43	48
Baskı Makinesi	8	13	14
Fotokopi Makinesi	90	90	100
Faks	56	55	55
Fotoğraf Makinesi	37	40	40
Kameralar	68	100	131
Televizyon	313	318	327
Yazıcı	841	981	990
Tarayıcı	38	42	52
Müzik Setleri	6	6	9
Mikroskoplar	63	193	248
DVD ve Cd okuyucuları	134	136	142
Laboratuvar Cihazı	1.061	2.429	2.283
Diğer Teknolojik Kaynaklar	-	79	8

3.2. Kütüphane Kaynakları

	2012	2013	Artış Oranı (%)
Kitap Sayısı (Adet)	21.500	25.646	19,28
Basılı Elektronik Yayın Sayısı (Adet)	77.000	100.000	29,87
Elektronik Yayın Sayısı (Adet)	14	20	42,85

3.3. Taşıtlar**2012**

	Bütçe	Döner Sermaye	Hibe	Kiralık
Binek Otomobil	3	-	1	3
Station-Wagon	-	-	-	-
Minibüs(Sürücü dahil en fazla 15 kişilik)	1	-	-	-
Pick-up(Kamyonet 3 veya 6 kişilik)	-	1	-	1
Midibüs(Sürücü dâhil en fazla 26 kişilik)	1	-	-	-
Otobüs(Sürücü dahil en az 27 kişilik)	-	-	1	-
Otobüs(Sürücü dahil en az 41 kişilik)	-	-	2	-
Ambulans(Tıbbi Donanımlı)	-	1	2	-
Diğer Taşıtlar	1	-	-	-
TOPLAM	6	2	6	4

2013

	Bütçe	Döner Sermaye	Hibe	Kiralık
Binek Otomobil	3	-	1	4
Station-Wagon	-	-	-	-
Minibüs(Sürücü dahil en fazla 15 kişilik)	1	-	-	-
Pick-up(Kamyonet 3 veya 6 kişilik)	-	1	-	1
Midibüs(Sürücü dâhil en fazla 26 kişilik)	1	-	-	-
Otobüs(Sürücü dahil en az 27 kişilik)	-	-	1	-
Otobüs(Sürücü dahil en az 41 kişilik)	-	-	2	-
Kamyon şasi Kabin tam yüklü ağırlığı en az 3.501 kg	1	-	-	-
Ambulans(Tıbbi Donanımlı)	1	3	-	-
Diğer Taşıtlar	1	-	-	-
TOPLAM	8	4	4	5

4. İnsan Kaynakları

4.1. Akademik Personel

Akademik Personelin Kadro Dağılımı

	2012 Yılı		2013 Yılı		Artış/Azalış Oranı(%)
	Dolu	Boş	Dolu	Boş	
Profesör	45	52	59	35	31,11
Doçent	60	81	66	74	10
Yardımcı Doçent	170	89	190	98	11,76
Öğretim Görevlisi	152	47	157	47	3,28
Okutman	49	9	52	11	6,12
Çevirci	0	1	0	1	-
Eğitim-Öğretim Planlamacısı	0	1	0	1	-
Araştırma Görevlisi	296	139	319	116	7,77
Uzman	20	6	21	5	5
GENEL TOPLAM	792	425	864	392	9,09

Akademik personel sayısında 2012 yılına göre 2013 yılında % 9,09 artış olmuştur.

BİRİMLER	Profesör	Doçent	Yardımcı Doçent	Öğretim Görevlisi	Okutman	Araştırma Görevlisi	Uzman	Toplam
Rektörlük	-	-	-	-	46	-	11	57
Tıp Fakültesi	45	27	45	-	-	157	1	277
Teknik Eğitim Fakültesi	1	1	-	5	-	15	-	22
Orman Fakültesi	7	10	20	3	-	18	2	60
Fen Edebiyat Fakültesi	3	6	28	1	-	20	2	60
Mühendislik Fakültesi	2	7	12	-	-	23	-	44
Teknoloji Fakültesi	-	5	17	-	-	10	1	33
İşletme Fakültesi	1	5	10	-	-	11	-	27
Sanat ve Tasarım Fakültesi	-	-	7	2	-	13	1	23
Eğitim Fakültesi	-	2	18	-	-	9	-	29
Ziraat ve Doğa Bilimleri Fakültesi	-	-	1	-	-	-	-	1
Akçakoca Trz.İşt.ve Otel. Yüksekokulu	-	-	6	2	-	10	-	18
Sağlık Yüksekokulu	-	1	7	7	-	15	-	30
Hakime Erciyas Yabancı Diller Yüksekokulu	-	-	-	-	6	-	-	6
Beden Eğt.ve Spor Yüksekokulu	-	1	4	1	-	2	-	8
Düzce Meslek Yüksekokulu	-	1	4	40	-	-	-	45
Akçakoca Meslek Yüksekokulu	-	-	1	19	-	-	1	21
Gölyaka Meslek Yüksekokulu	-	-	1	17	-	-	-	18
Gümüşova Meslek Yüksekokulu	-	-	1	16	-	-	-	17
Cumayeri Meslek Yüksekokulu	-	-	-	7	-	-	-	7
Çilimli Meslek Yüksekokulu	-	-	3	4	-	-	-	7
Kaynaşlı Meslek Yüksekokulu	-	-	2	14	-	-	2	18
Sosyal Bilimler Meslek Yüksekokulu	-	-	2	12	-	-	-	14
Sağlık Hizmetleri Meslek Yüksekokulu	-	-	1	7	-	-	-	8
Sağlık Bilimleri Enstitüsü	-	-	-	-	-	4	-	4
Sosyal Bilimler Enstitüsü	-	-	-	-	-	3	-	3
Fen Bilimleri Enstitüsü	-	-	-	-	-	9	-	9
GENEL TOPLAM	59	66	190	157	52	319	21	864

4.1.1. Akademik Personelin Yaşa Göre Dağılımı

	Kişi Sayısı			Yüzde(%) Sayı/Toplam Sayı
	Kadın	Erkek	Toplam	
21-25 Yaş	50	48	98	11,35
26-30 Yaş	101	110	211	24,43
31-35 Yaş	61	141	202	23,37
36-40 Yaş	41	114	155	17,94
41-50 Yaş	27	119	146	16,89
51-Üzeri	10	42	52	6,02
GENEL TOPLAM	290	574	864	100

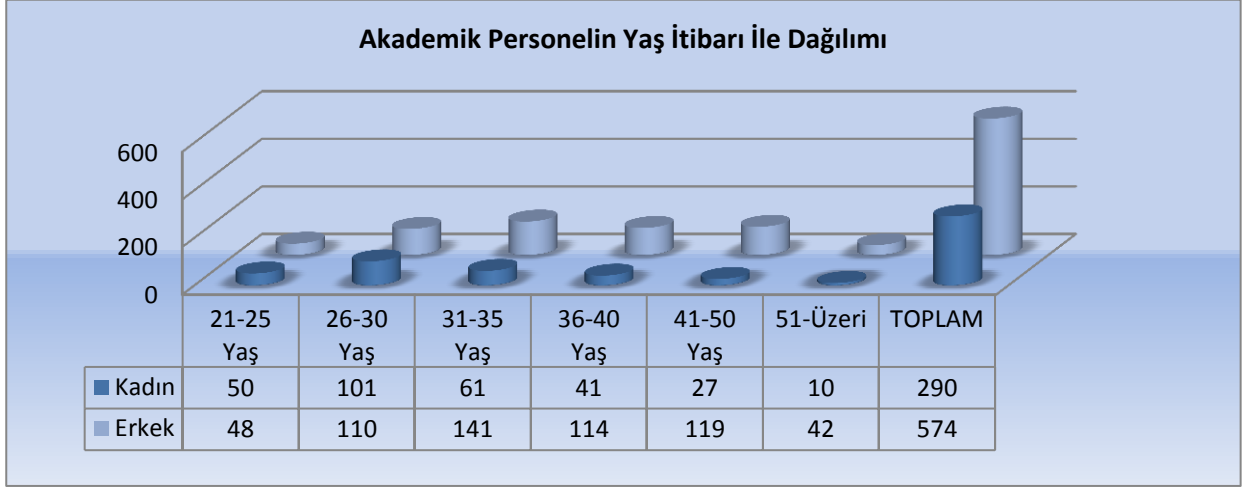
**4.1.2. Akademik Personelin Hizmet Sürelerine Göre Dağılımı**

	Kişi Sayısı			Yüzde(%)
	Kadın	Erkek	Toplam	
0-3 Yıl	92	135	227	26,27
4-6 Yıl	95	124	219	25,35
7-10 Yıl	35	60	95	10,99
11-15 Yıl	22	88	110	12,73
16-20 Yıl	25	62	87	10,08
21- Üzeri	21	105	126	14,58
GENEL TOPLAM	290	574	864	100

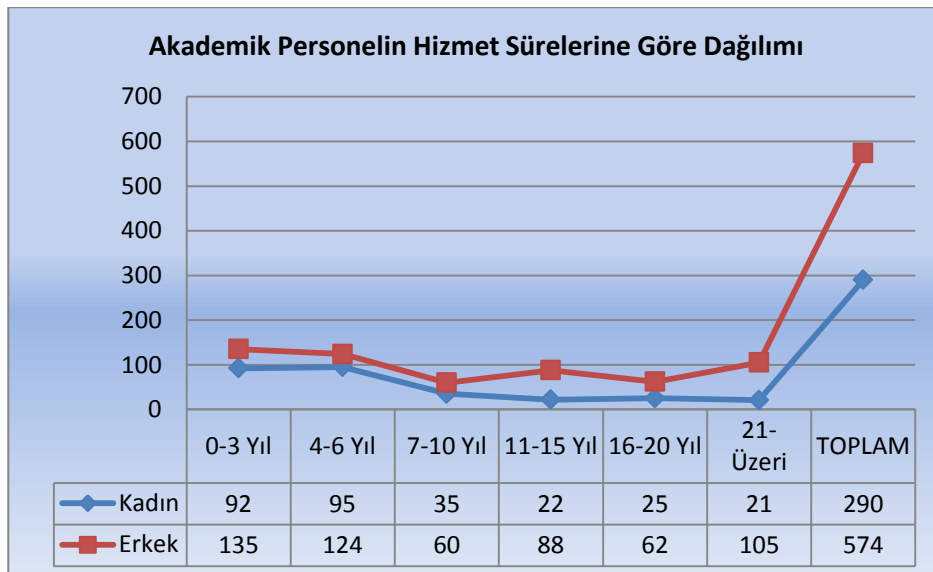

4.1.3. Yabancı Uyruklu Akademik Personel

Geldiği Ülke	Geldiği Bölüm	Unvan	Kişi Sayısı		Toplam
			Kadın	Erkek	
ADIGE CUMHURİYETİ	Hakime Erciyas Yabancı Diller Yüksekokulu (Çerkez Dili)	Prof.Dr	1		1
ADIGE CUMHURİYETİ	Hakime Erciyas Yabancı Diller Yüksekokulu (Çerkez Dili)	Doç.Dr	2		2
GÜRCİSTAN	Hakime Erciyas Yabancı Diller Yüksekokulu (Gürcü Dili)	Yrd.Doç.Dr	1		1
AMERİKA BİRLEŞİK DEVLETLERİ	Hakime Erciyas Yabancı Diller Yüksekokulu (İngilizce)	Yrd.Doç.Dr		1	1
AMERİKA BİRLEŞİK DEVLETLERİ	Hakime Erciyas Yabancı Diller Yüksekokulu (İngilizce)	Okutman	1		1
TOPLAM			5	1	6

4.1.4. Akademik Personel Atamaları/Ayrılmaları

2013 Yılında Atanan Akademik Personel

Profesör	Doçent	Yardımcı Doçent	Öğretim Görevlisi	Okutman	Araştırma Görevlisi	Uzman	Toplam
4	3	34	15	6	67	4	133

2013 yılında 133 akademik personel unvan değişikliği veya naklen/açıktan atama yoluyla atanmıştır.

2013 Yılında Ayrılan Akademik Personel

	Profesör	Doçent	Yardımcı Doçent	Öğretim Görevlisi	Okutman	Araştırma Görevlisi	Uzman	Toplam
İsteğe Bağlı Emeklilik	-	-	-	1	-	-	-	1
Yaş Haddinden Emeklilik	-	-	-	-	-	-	-	-
Malulen Emeklilik	-	-	-	-	-	-	-	-
Naklen Ayrılma	3	2	5	10	-	15	2	37
İstifa	1	1	1	1	3	6	2	15
Vefat	-	-	1	-	1	-	-	2
Diğer Sebepler	-	-	-	-	-	26	-	26
TOPLAM	4	3	7	12	4	47	4	81

4.1.5. Diğer Üniversitelerde Gövlelendirilen Akademik Personel

	Profesör	Doçent	Yardımcı Doçent	Öğretim Görevlisi	Okutman	Araştırma Görevlisi	Uzman	Toplam
2547/35	-	-	-	-	-	24	-	24
2547/38	5	2	-	-	-	-	-	7
2547/40-b	1	-	-	-	-	-	-	1
2547/40-d	1	3	13	2	-	-	-	19
TOPLAM	7	5	13	2	-	24	-	51

2547/38.Madde

NO	ADI-SOYADI	GİTTİĞİ KURUM
1	Prof.Dr.Ertuğrul ERTAŞ	ANKARA EĞİTİM VE ARAŞTIRMA HASTANESİ
2	Prof.Dr.Selahattin KUMRU	ANTALYA EĞİTİM VE ARAŞTIRMA HASTANESİ
3	Prof.Dr.Zerrin BİCİK BAHÇEBAŞI	DR.LÜTFİ KIRDAR KARTAL EĞİTİM VE ARAŞTIRMA HASTANESİ
4	Prof.Dr.Zeki ŞEKERCİ	DIŞKAPI YILDIRIM BEYAZIT EĞİTİM VE ARAŞTIRMA HASTANESİ
5	Prof.Dr.Onur ÖZLÜ	ANKARA NUMUNE EĞİTİM VE ARAŞTIRMA HASTANESİ
6	Doç.Dr.Mustafa YILDIRIM	ÜMRANİYE EĞİTİM VE ARAŞTIRMA HASTANESİ
7	Doç.Dr.Hayati KANDİŞ	HAYDARPAŞA NUMUNE EĞİTİM VE ARAŞTIRMA HASTANESİ

2547/40-b.Madde

NO	ADI-SOYADI	GİTTİĞİ KURUM
1	Prof.Dr.Ali Kemal UZUNLAR	ORDU ÜNİVERSİTESİ

2547/35.Madde (ÖYP Arş.Gör.)

NO	ADI-SOYADI	GİTTİĞİ KURUM
1	Arş.Gör.Zakir DENİZ	SÜLEYMAN DEMİREL ÜNİVERSİTESİ
2	Arş.Gör.Şahin DANIŞMAN	OSMANGAZİ ÜNİVERSİTESİ
3	Arş.Gör.Zübeyde Zeynep ÖZEN TOPAL	HACETTEPE ÜNİVERSİTESİ
4	Arş.Gör.Ercan ÖPENGİN	ANADOLU ÜNİVERSİTESİ
5	Arş.Gör.Atiye ERBAŞ	HACETTEPE ÜNİVERSİTESİ
6	Arş.Gör.Serkan ONAR	YILDIZ TEKNİK ÜNİVERSİTESİ
7	Arş.Gör.Suzan TEPE YILMAZ	ANADOLU ÜNİVERSİTESİ
8	Arş.Gör.Nilüfer ÜLGÜDÜR	ORTA DOĞU TEKNİK ÜNİVERSİTESİ
9	Arş.Gör.Hakan SOYLU	AKDENİZ ÜNİVERSİTESİ
10	Arş.Gör.Vildan GİRİŞTA	İSTANBUL TEKNİK ÜNİVERSİTESİ
11	Arş.Gör.Gülten YÜKSEK	İSTANBUL TEKNİK ÜNİVERSİTESİ
12	Arş.Gör.Fırat GÜNER	HACETTEPE ÜNİVERSİTESİ
13	Arş.Gör.Mehmet ŞEKER	GAZİ ÜNİVERSİTESİ
14	Arş.Gör.Ata KAHVECİ	AKDENİZ ÜNİVERSİTESİ
15	Arş.Gör.Esra GÜLEÇ	YILDIZ TEKNİK ÜNİVERSİTESİ
16	Arş.Gör.Emine AYTEKİN	ORTA DOĞU TEKNİK ÜNİVERSİTESİ
17	Arş.Gör.Yakup Okan ALPAY	BOĞAZİÇİ ÜNİVERSİTESİ
18	Arş.Gör.Beyza HATIRNAZ	GAZİ ÜNİVERSİTESİ
19	Arş.Gör.Memiş AKKUŞ	İSTANBUL ÜNİVERSİTESİ
20	Arş.Gör.Zuhal ACAR	ORTA DOĞU TEKNİK ÜNİVERSİTESİ
21	Arş.Gör.Sencer ÖZEKİN	GALATASARAY ÜNİVERSİTESİ
22	Arş.Gör.Mehmet ERTAN	BOĞAZİÇİ ÜNİVERSİTESİ
23	Arş.Gör.Murat CANAVAR	NİĞDE ÜNİVERSİTESİ
24	Arş.Gör.Fürkan AKAR	YILDIZ TEKNİK ÜNİVERSİTESİ

2547/40-d.Madde

NO	ADI-SOYADI	GİTTİĞİ KURUM
1	Prof.Dr.Fatih ŞAHİN	YALOVA ÜNİVERSİTESİ-YILDIRIM BEYAZIT ÜNİVERSİTESİ
2	Doç.Dr.Ençin ARSLANARGUN	FATİH ÜNİVERSİTESİ
3	Doç.Dr.Şerif DEMİR	SAKARYA ÜNİVERSİTESİ
4	Doç.Dr.Süleyman KORKUT	KASTAMONU ÜNİVERSİTESİ
5	Yrd.Doç.Dr.Fatma KEÇELİ DEMİRKOL	HALIÇ ÜNİVERSİTESİ
6	Yrd.Doç.Dr.Erkan TAŞKIRAN	BEYKENT ÜNİVERSİTESİ
7	Yrd.Doç.Dr.Latif Onur UĞUR	ANKARA ÜNİVERSİTESİ
8	Yrd.Doç.Dr.Fatma EKER	ABANT İZZET BAYSAL ÜNİVERSİTESİ
9	Yrd.Doç.Dr.Emrah Evren KARA	BİLECİK ŞEYH EDEBALI ÜNİVERSİTESİ
10	Yrd.Doç.Dr.Müslüm AKDEMİR	HALIÇ ÜNİVERSİTESİ
11	Yrd.Doç.Dr.Ali ÖZTÜRK	ABANT İZZET BAYSAL ÜNİVERSİTESİ

12	Yrd.Doç.Dr.Azize ŞAHİN	BAHÇEŞEHİR ÜNİVERSİTESİ
13	Yrd.Doç.Dr.Metin KILIÇ	ADIYAMAN ÜNİVERSİTESİ
14	Yrd.Doç.Dr.Çetin ÇETİNKAYA	GAZİ ÜNİVERSİTESİ
15	Yrd.Doç.Dr.Süleyman GÖKSOY	FATİH ÜNİVERSİTESİ
16	Yrd.Doç.Dr.Hayati ZENGİN	İSTANBUL ÜNİVERSİTESİ
17	Yrd.Doç.Dr.Özay KARADAĞ	MARMARA ÜNİVERSİTESİ
18	Öğr.Gör.Oğuzhan KORKUT	GAZİ ÜNİVERSİTESİ
19	Öğr.Gör.Muhsin ÇAY	SAKARYA ÜNİVERSİTESİ

4.1.6. Üniversitemizde Görevlendirilen Akademik Personel

	Profesör	Doçent	Yardımcı Doçent	Öğretim Görevlisi	Okutman	Araştırma Görevlisi	Uzman	Toplam
2547/40-b	1	-	-	-	-	-	-	1
2547/40-d	1	2	5	-	-	-	-	8
TOPLAM	2	2	5	-	-	-	-	9

2547/40-b.Madde

NO	ADI-SOYADI	GELDİĞİ KURUM
1	Prof.Dr.Mehmet TEKİN	GAZİOSMANPAŞA ÜNİVERSİTESİ

2547/40-d.Madde

NO	ADI-SOYADI	GELDİĞİ KURUM
1	Prof.Dr.Seyfullah Oktay ARSLAN	YILDIRIM BEYAZIT ÜNİVERSİTESİ
2	Doç.Dr.Kamil ALPTEKİN	KONYA KARATAY ÜNİVERSİTESİ
3	Doç.Dr.Yılmaz KOÇAK	DUMLUPINAR ÜNİVERSİTESİ
4	Yrd.Doç.Dr.Yusuf CESUR	ABANT İZZET BAYSAL ÜNİVERSİTESİ
5	Yrd.Doç.Dr.Erol YILMAZ	ABANT İZZET BAYSAL ÜNİVERSİTESİ
6	Yrd.Doç.Dr.Hasan ÖKTEM	KOCAELİ ÜNİVERSİTESİ
7	Yrd.Doç.Dr.Vahdet KAYA	AKDENİZ ÜNİVERSİTESİ
8	Yrd.Doç.Dr.Esin ÖZCAN	ABANT İZZET BAYSAL ÜNİVERSİTESİ

4.2. İdari Personel

İdari Personelin Kadro Dağılımı

	Dolu Kadro Sayısı			Boş Kadro Sayısı
	Kadın	Erkek	Toplam	
Genel İdari Hizmetleri Sınıfı	122	229	351	156
Teknik Hizmetleri Sınıfı	9	75	84	30
Sağlık Hizmetleri Sınıfı	237	71	308	163
Avukatlık Hizmetleri Sınıfı	1	1	2	2
Din Hizmetleri Sınıfı	-	-	-	2
Yardımcı Hizmetler Sınıfı	7	38	45	73
GENEL TOPLAM	376	414	790	426

İdari Personelin Birimlere Göre Kadro Dağılımı

BİRİMLER	Genel İdari Hizmetler		Teknik Hizmetler		Sağlık Hizmetleri		Avukatlık Hizmetleri		Din Hizmetleri		Yardımcı Hizmetler		Toplam	
	D	B	D	B	D	B	D	B	D	B	D	B	D	B
	Rektörlük	129	62	43	14	3	8	2	2	-	-	5	7	182
Fen Edebiyat Fakültesi	8	2	2	-	-	-	-	-	-	-	-	1	10	3
Orman Fakültesi	10	5	3	1	-	-	-	-	-	-	1	1	14	7
Teknik Eğitim Fakültesi	8	-	4	-	-	-	-	-	-	-	1	-	13	-
Tıp Fakültesi	11	8	2	-	-	-	-	-	-	-	4	-	17	8
Mühendislik Fakültesi	4	1	2	-	-	-	-	-	-	-	-	-	6	1
İşletme Fakültesi	3	2	-	-	-	-	-	-	-	-	-	-	3	2
Teknoloji Fakültesi	3	1	1	-	-	-	-	-	-	-	-	-	4	1
Eğitim Fakültesi	5	-	-	-	-	-	-	-	-	-	-	-	5	-
Sanat ve Tasarımı Fakültesi	3	1	-	-	-	-	-	-	-	-	1	-	4	1
Ziraat ve Doğa Bilimleri Fakültesi	-	3	-	-	-	-	-	-	-	-	-	-	-	3
Akçakoca Turz.İşlt.ve Otelcilik Y.O.	9	5	3	-	-	-	-	-	-	-	-	1	12	6
Sağlık Yüksekokulu	6	1	-	1	-	-	-	-	-	-	-	2	6	4
Hakime Erciyas Yabancı Diller Y.O.	4	-	-	-	-	-	-	-	-	-	-	-	4	-
Beden Eğitimi ve Spor Yüksekokulu	3	1	-	-	-	-	-	-	-	-	-	-	3	1
Düzce Meslek Yüksekokulu	13	8	9	5	-	-	-	-	-	-	3	3	25	16
Akçakoca Meslek Yüksekokulu	8	5	1	-	-	-	-	-	-	-	-	-	9	5
Cumayeri Meslek Yüksekokulu	3	-	2	-	-	-	-	-	-	-	-	-	5	-
Çilimli Meslek Yüksekokulu	3	1	1	-	-	-	-	-	-	-	-	-	4	1
Gölyaka Meslek Yüksekokulu	2	-	1	-	-	-	-	-	-	-	2	-	5	-
Gümüşova Meslek Yüksekokulu	4	1	-	-	-	-	-	-	-	-	1	-	5	1
Kaynaşlı Meslek Yüksekokulu	6	-	1	-	-	-	-	-	-	-	-	-	7	-
Sosyal Bilimler Meslek Yüksekokulu	4	-	-	-	-	-	-	-	-	-	-	-	4	-
Sağlık Hizmetleri Meslek Y.O.	2	-	-	-	-	-	-	-	-	-	-	-	2	-
Fen Bilimleri Enstitüsü	3	1	-	-	-	-	-	-	-	-	-	-	3	1
Sağlık Bilimleri Enstitüsü	3	1	-	-	-	-	-	-	-	-	-	-	3	1
Sosyal Bilimler Enstitüsü	3	1	-	-	-	-	-	-	-	-	-	-	3	1
Araştırma ve Uygulama Hastanesi	61	33	9	9	257	153	-	-	-	2	20	57	347	254
Döner Sermaye İşletmesi Müdürlüğü	30	13	-	-	48	2	-	-	-	-	7	1	85	16
GENEL TOPLAM	351	156	84	30	308	163	2	2	-	2	45	73	790	426

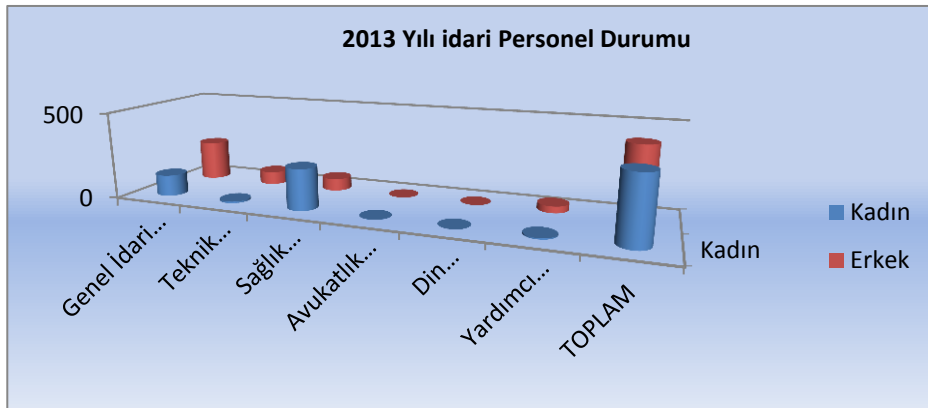

4.2.1. İdari Personelin Eğitim Durumu

	Kişi Sayısı			Yüzde(%)
	Kadın	Erkek	Toplam	
İlköğretim	1	28	29	3,67
Lise	67	102	169	21,39
Ön Lisans	81	119	200	25,31
Lisans	207	149	356	45,07
Yüksek Lisans ve Doktora	20	16	36	4,56
GENEL TOPLAM	376	414	790	100

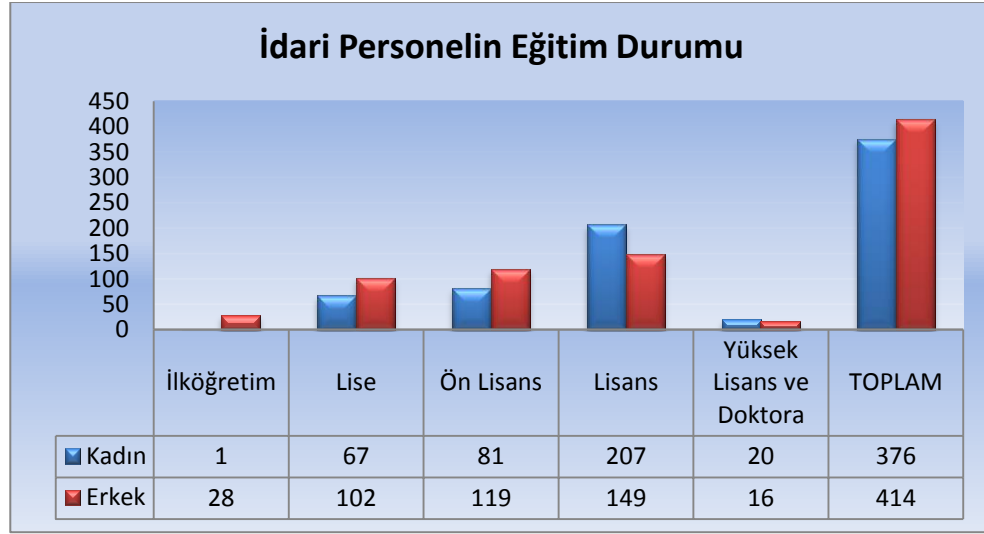

4.2.2. İdari Personelin Hizmet Sürelerine Göre Dağılımı

	Kişi Sayısı			Yüzde(%)
	Kadın	Erkek	Toplam	
0-3 Yıl	117	150	267	33,79
4-6 Yıl	114	78	192	24,30
7-10 Yıl	62	73	135	17,09
11-15 Yıl	49	57	106	13,42
16-20 Yıl	31	35	66	8,36
21- Üzeri	3	21	24	3,04
GENEL TOPLAM	376	414	790	100

4.2.3. İdari Personelin Yaşa Göre Dağılımı

	Kişi Sayısı			Yüzde(%)
	Kadın	Erkek	Toplam	
21-25 Yaş	44	36	80	10,12
26-30 Yaş	121	111	232	29,36
31-35 Yaş	102	83	185	23,42
36-40 Yaş	66	65	131	16,59
41-50 Yaş	41	92	133	16,83
51-Üzeri	2	27	29	3,68
GENEL TOPLAM	376	414	790	100

4.2.4. Engelli İdari Personel

	Kişi Sayısı			Toplam İdari Personele Oranı
	Kadın	Erkek	Toplam	
Genel İdari Hizmetleri Sınıfı	4	20	24	3,04
Teknik Hizmetleri Sınıfı	-	-	-	-
Sağlık Hizmetleri Sınıfı	-	-	-	-
Yardımcı Hizmetler Sınıfı	-	2	2	0,25
GENEL TOPLAM	4	22	26	3,29

4.2.5. İdari Personel Atama ve Ayrılımları

2013 Yılında Atanan İdari Personelin Hizmet Sınıflarına Göre Dağılımı

	Açıktan	Nakil	Diğer	Toplam
Genel İdari Hizmetleri Sınıfı	31	7	-	38
Teknik Hizmetleri Sınıfı	15	-	-	15
Sağlık Hizmetleri Sınıfı	9	1	16*	26
Avukatlık Hizmetleri Sınıfı	1	-	-	1
Din Hizmetleri Sınıfı	-	-	-	-
Yardımcı Hizmetler Sınıfı	-	-	-	-
GENEL TOPLAM	56	8	16	80

*657 Devlet Memurlar Kanununun 4/B Sözleşmeli Personel pozisyonundan 4/A Memur kadrosuna geçişler

2013 Yılında Ayrılan İdari Personelin Hizmet Sınıfı ve Ayrılma Nedenlerine Göre Dağılımı

	GİH	SH	TH	YH	AH	DH	Toplam
Emekli	1	-	-	1	-	-	2
Ölüm	1	-	-	1	-	-	2
İstifa	2	19	1	-	1	-	23
Nakil	4	7	-	-	1	-	12
Diğer	2	-	-	-	-	-	2
GENEL TOPLAM	10	26	1	2	2	-	41

4.3. Sözleşmeli Personel

	Kişi Sayısı		Toplam
	Kadın	Erkek	
Personel Sayısı (657/4-b)	20	5	25

Sözleşmeli personellerin maaş ve özlük hakları 4 kişinin Döner Sermayeden 21 kişinin ise Özel Bütçeden karşılanmaktadır.

Sözleşmelilerin Hizmet Sürelerine Göre Dağılımı

	Kişi Sayısı			Yüzde(%)
	Kadın	Erkek	Toplam	
0-3 Yıl	19	4	23	92
4-6 Yıl	1	1	2	8
7-10 Yıl	-	-	-	-
11-15 Yıl	-	-	-	-
16-20 Yıl	-	-	-	-
21- Üzeri	-	-	-	-
GENEL TOPLAM	20	5	25	100

5. Sunulan Hizmetler

5.1. Öğrenciye Sunulan Hizmetler

5.1.1. Eğitim Hizmetleri

5.1.1.1. Öğrenci Sayıları

	I.Öğretim			II. Öğretim			Toplam		
	K	E	Toplam	K	E	Toplam	K	E	Toplam
Fakülteler	1.735	1.945	3.680	372	765	1.137	2.107	2.710	4.817
Enstitüler	273	486	759	35	55	90	308	541	849
Yüksekokullar	752	580	1.332	132	204	336	884	784	1.668
Meslek Yüksekokullar	2.184	4.392	6.576	677	1.860	2.537	2.861	6.252	9.113
Genel Toplam	4.944	7.403	12.347	1.216	2.884	4.100	6.160	10.287	16.467

DÜZCE ÜNİVERSİTESİ		
2013-2014 EĞİTİM ÖĞRETİM DÖNEMİ ÖĞRENCİ SAYISI		
	2012	2013
FAKÜLTELER	3.488	4.817
Fen Edebiyat Fakültesi	552	738
Orman Fakültesi	677	725
Teknik Eğitim Fakültesi	378	211
Tıp Fakültesi	483	537
Mühendislik Fakültesi	809	1.181
Sanat ve Tasarım Fakültesi	-	30
İşletme Fakültesi	300	676
Teknoloji Fakültesi	218	575
Eğitim Fakültesi	71	144
Ziraat ve Doğa Bilimleri Fakültesi	-	-
YÜKSEKOKULLAR	1.268	1.668
Akçakoca Turizm İşletmeciliği ve Otelcilik Yüksekokulu	773	968
Hakime Erciyas Yabancı Diller Yüksekokulu	-	-
Beden Eğitimi ve Spor Yüksekokulu	-	40
Sağlık Yüksekokulu	495	680
MESLEK YÜKSEKOKULLARI	8.240	9.113
Düzce Meslek Yüksekokulu	3.492	3.845
Sosyal Bilimler Meslek Yüksekokulu	963	1.124
Akçakoca Meslek Yüksekokulu	1.464	1.620
Çilimli Meslek Yüksekokulu	132	136
Gölyaka Meslek Yüksekokulu	442	428
Gümüşova Meslek Yüksekokulu	715	762
Kaynaşlı Meslek Yüksekokulu	615	713
Cumayeri Meslek Yüksekokulu	331	379
Sağlık Hizmetleri Meslek Yüksekokulu	86	106
ENSTİTÜLER	615	849
Sağlık Bilimleri Enstitüsü	42	75
Sosyal Bilimler Enstitüsü	233	275
Fen Bilimleri Enstitüsü	340	499
TOPLAM	13.611	16.467

Üniversitemiz öğrenci sayısında bir önceki yıla göre 2013 yılında % 20,98 oranında artış olmuştur. (En fazla artış fakültelerde olmuştur)

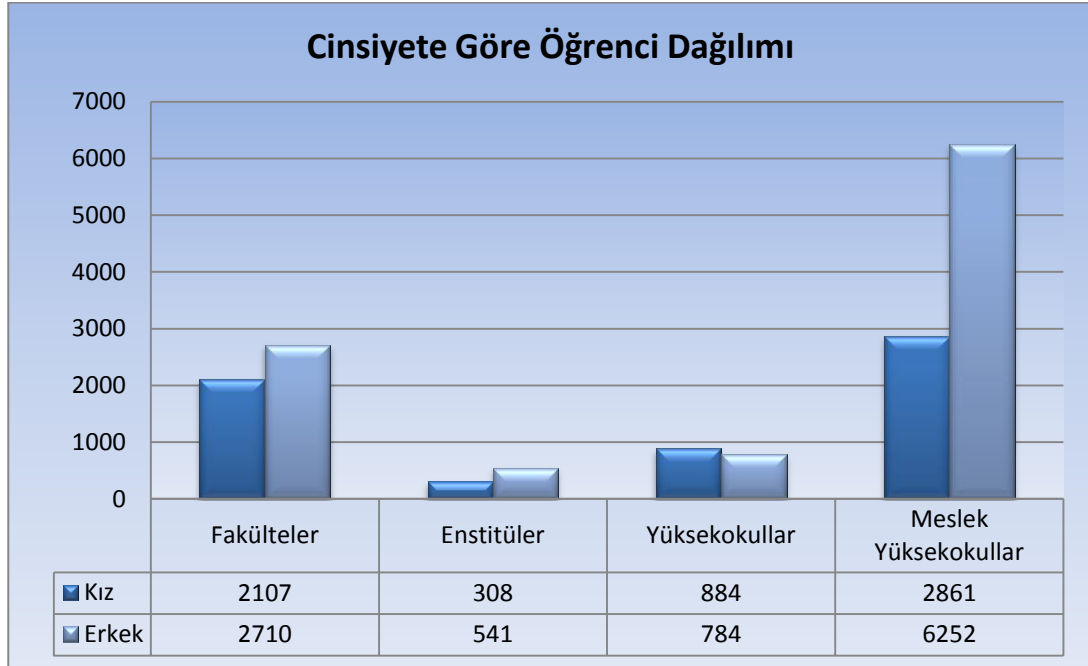

5.1.1.2. Lisansüstü Öğrenci Sayıları

BİRİM	PROGRAM	YÜKSEK LİSANS		Doktora	Toplam
		Tezli	Tezsiz		
FEN BİLİMLERİ ENSTİTÜSÜ	Orman Mühendisliği	93	-	21	114
	Orman Endüstri Mühendisliği	50	-	9	59
	Peyzaj Mimarlığı	41	-	8	49
	Elektrik Eğitimi	17	-	-	17
	Yapı Eğitimi	17	-	-	17
	Mobilya ve Dekorasyon Eğitimi	8	-	-	8
	Kimya	15	-	-	15
	Matematik	36	-	6	42
	Kompozit Malzeme Teknolojileri	11	-	10	21
	İmalat Mühendisliği	28	-	-	28
	Fizik	13	-	-	13
	Elektrik-Elektronik Mühendisliği	19	-	-	19
	Makine Mühendisliği	24	-	5	29
	Bilgisayar Mühendisliği	14	-	-	14
	Biyoloji	9	-	-	9
	İnşaat Mühendisliği	28	-	-	28
Disiplinlerarası Bilgisayar ve Elektronik Müh.	11	-	6	17	
SOSYAL BİLİMLER ENSTİTÜSÜ	Turizm ve Otel İşletmeciliği	34	-	-	34
	Eğitim Programları ve Öğretimi	68	23	-	91
	Toplam Kalite Yönetimi	25	22	-	47
	İşletme	30	45	28	103
SAĞLIK BİLİMLERİ ENSTİTÜSÜ	Anatomi	-	-	-	-
	Histoloji ve Embriyoloji	-	-	-	-
	Fizyoloji	20	-	3	23
	Tıbbi Biyokimya	-	-	-	-
	Tıbbi Biyoloji ve Genetik	1	-	-	1
	Biyoistatistik ve Tıbbi Bilgişim	5	-	-	5
	Hemşirelik	6	-	-	6
	Farmakoloji	3	-	-	3
	Mikrobiyoloji	16	-	-	16
	Halk Sağlığı	21	-	-	21
	Sağlık Kurumları Yönetimi	-	-	-	-
	Sağlıkta Kalite Geliştirme	-	-	-	-
	Adli Tıp	-	-	-	-
Beden Eğitimi ve Spor	-	-	-	-	
Toplam		663	90	96	849

5.1.1.3. Yabancı Dil Hazırlık Sınıfı Öğrenci Sayısı

	I.Öğretim			II. Öğretim			Toplam		
	K	E	Toplam	K	E	Toplam	K	E	Toplam
Fakülteler	139	185	324	75	128	203	214	313	527
Enstitüler	-	-	-	-	-	-	-	-	-
Yüksekokullar	61	94	155	-	-	-	61	94	155
Meslek Yüksekokullar	-	-	-	-	-	-	-	-	-
Toplam	200	279	479	75	128	203	275	407	682

5.1.1.4. Yeni Kayıt Yaptıran Öğrenci Sayısı

	ÖSS Kontenjanı	ÖSS Sonucu Yerleşen	Boş Kalan	Doluluk Oranı (%)
Fakülteler	1.882	1.791	91	95,16
Yüksekokullar	543	536	7	98,71
Meslek Yüksekokullar	3.700	3.340	360	90,27
TOPLAM	6.085	5.667	458	93,13

2013-2014 öğretim yılında Üniversitemize yerleşen öğrencilerin % 93,13'ü kayıt yaptırmıştır.

5.1.1.5. Yabancı Uyruklu Öğrenci Sayısı

	Kız	Erkek	Toplam
Fakülteler	7	17	24
Enstitüler	-	1	1
Yüksekokullar	3	1	4
Meslek Yüksekokullar	6	13	19
TOPLAM	16	32	48

5.1.1.6. Yatay ve Dikey Geçişle Gelen Öğrenci Sayıları

	Yatay Geçişle Gelen Öğrenci Sayısı			Dikey Geçişle Gelen Öğrenci Sayısı		
	K	E	Toplam	K	E	Toplam
Fakülteler	17	20	37	16	54	70
Yüksekokullar	-	-	-	-	-	-
Meslek Yüksekokullar	10	13	23	-	-	-
Toplam	27	33	60	16	54	70

5.1.1.7. Disiplin Cezası Alan Öğrenci Sayıları

Uyarma			Kınama			Uzaklaştırma		
K	E	Toplam	K	E	Toplam	K	E	Toplam
3	9	12	6	11	17	4	14	18

5.1.1.8. Üniversiteden Ayrılan Öğrenci Sayıları

	Kendi İsteği ile Ayrılan	Harç Ücreti Nedeni ile	Kayıt Yenilememe	Başarısızlık	Yatay Geçiş	Toplam
Fakülteler	80	-	-	1	49	130
Enstitüler	5	-	-	-	21	26
Yüksekokullar	25	-	-	-	14	39
Meslek Yüksekokulları	488	-	-	20	37	545
TOPLAM	598	-	-	21	121	740

2012/2013 Öğretim Yılı Mezun Sayısı ve 2013/2014 Öğretim Yılı Yeni Kayıt Sayısı

	Yeni Kayıt 2013/2014	Mezun Öğrenci 2012/2013
Fakülteler	1.801	325
Yüksekokullar	581	130
Meslek Yüksekokulları	2.851	1.405
TOPLAM	5.233	1.860

Öğretim Üyesi Başına Düşen Öğrenci Sayısı

	31.12.2012 tarihi itibarı ile
Toplam Öğrenci Sayısı	16.647
Toplam Öğretim Üyesi Sayısı	315
Ort. Öğretim Üyesi Başına Düşen Öğrenci Say.	53

Öğretim Üyesi başına düşen öğrenci sayısı 53'dür.

Öğretim Görevlisi ve Okutman Başına Düşen Öğrenci

	31.12.2012 tarihi itibarı ile
Toplam Öğrenci Sayısı	16.647
Toplam Öğretim Görevlisi/Okutman Sayısı	157
Ort. Öğretim Görevlisi/Okutman Başına Düşen Öğrenci Say.	106

Öğretim Görevlisi/Okutman başına düşen öğrenci sayısı 106'dır.

5.1.1.9. Erasmus Hareketliliği

2013-2014 Erasmus Öğrenim Hareketliliği kapsamında Güz Döneminde; 10 öğrenci Polonya'ya, 4 öğrenci Çek Cumhuriyeti'ne, 1 öğrenci İspanya'ya, 2 öğrenci Litvanya'ya, 4 öğrenci Macaristan'a gitmiştir.

2013-2014 Erasmus Öğrenim Hareketliliği kapsamında Güz Döneminde; Portekiz'den 2 öğrenci gelmiştir.

Erasmus Programı için Üniversitemizin anlaşmalı olduğu Üniversiteler;**ÜLKELER**

İspanya

İspanya

Çek Cumhuriyeti

Macaristan

Macaristan

Polonya

Romanya

Portekiz

Portekiz

Yunanistan

Litvanya

Hollanda

Letonya

Polonya

İspanya

Polonya

Romanya

Litvanya

Belçika

Polonya

Litvanya

Polonya

Romanya

Letonya

Polonya

Estonya

Romanya

Almanya

İspanya

Finlandiya

Bulgaristan

Almanya

ÜNİVERSİTELER

- Almeria University

- Extremadura University

- Czech University Of Life Science Prague

- Szeged University

- Kodolanyjanos University

- Rzeszow University

- Babeş-Bolayi University

- Castelo Branco University

- Politecnico University

- Epirus University

- Siauliu University

- Van Hall Larenstein University

- Ventspils Univeristy College

- Uniwersytet Jagiellonski

- Universidad de Zaragoza

- University of Economy in Bydgoszcz

- Universitatea De Medicina Si Farmacie

- Utenos Kolegija

- Katholieke Hogeschool Brugge Oostende

- Gdansk University

- Vilnius College of Design

- Lublin University Lubelska

- Stefan Cel Mare

- Rezeknes Augstskola

- Technical University of Lodz

- Tartu Ülikool

- Transilvania University of Brasov

- Aalen University

- Universidad de Jaen

- Instituto Politecnico de Coimbra

- University of Ruse

- Universitat der Kunste Berlin

5.1.2. Sağlık Hizmetleri

5510 sayılı Sosyal Güvenlik ve Genel Sağlık Sigortası Kanununun tüm hükümleri 01.01.2012 tarihi itibarı ile yürürlüğe girmesi sebebiyle ülkemiz sınırları içerisinde yaşayan tüm kişiler aynı kanunun 60.maddesinde belirtilen koşullarda Genel Sağlık Sigortası kapsamına alınmıştır.

Bu sebeple Üniversitemiz öğrencilerinden tam burslu yabancı öğrencilerimiz hariç hiçbir öğrencimize Sağlık Kültür ve Spor Daire Başkanlığı tarafından sağlık karnesi verilmemekte ve bu öğrencilerimizin tedavi giderleri karşılanmamaktadır.

5.1.3. Spor Hizmetleri

Her yıl yeni spor alanları eklenen modern spor tesisleri ve deneyimli spor eğitmenleri ile Üniversitemiz personel ve öğrencilerine hizmet verilmektedir.

Üniversitemiz basketbol, voleybol, futbol, karate ve yüzme takımları yurt içinde müsabakalarda Üniversitemizi yıldan yıla artan bir başarıyla temsil etmektedirler.

	Kız	Erkek	Toplam
Katılınan Spor Dalı Sayısı	1	2	3
Müsabakalara Katılan Kişi Sayısı	-	45	45
Kazanılan Madalya Sayısı	-	2	2
	1	49	50

2013 Yılı Spor Müsabakalarından Alınan Dereceler

Üniversiteler Arası	Dereceler
Voleybol (Şeyh Edebalı Üniversitesi-Bilecik)	1.lik
Basketbol (Ankara Üniversitesi-Ankara)	2.lik



Ayrıca Üniversitemizde bulunan Yarı Olimpik Kapalı Yüzme Havuzundan personelimiz, öğrencimiz ve misafirlerimizde yıl içerisinde yararlanmışır.

Yüzme Havuzu	Toplam
Personel	2.301
Öğrenci	1.877
Misafir	8.722
TOPLAM	12.900

5.1.4. Kültürel ve Sanatsal Hizmetler

Üniversitemizde Öğrenci Toplulukları Yönergesine uygun olarak 50 adet Öğrenci Topluluğu kurulmuştur. Sağlık Kültür ve Spor Daire Başkanlığının maddi ve manevi destek sağladığı öğrenci toplulukları kendi alanları çerçevelerinde faaliyetlerini sürdürmektedirler.

Öğrencilerimizin Atatürk İlkeleri doğrultusunda toplumsal ve kültürel gelişmelerine yardım etmek, beden ve ruh sağlıklarını korumak, onları araştırmacı ve yaratıcı kişiler olarak yetişmelerine imkan sağlamak, dinlenmek ve boş zamanlarını değerlendirmek tüm topluluklarımızın genel ilkeleridir.

5.2. Araştırma Hizmetleri

5.2.1. Bilimsel Araştırma Projeleri

PROJE	DEVİR		YENİ		TOPLAM		TAMAMLANAN		TOPLAM ÖDENEK	
	2012	2013	2012	2013	2012	2013	2012	2013	2012	2013
Bilimsel Araştırma Projeleri	68	91	97	79	165	170	74	61	4.131.170	5.980.987
Devlet Planlama Teşkilatı	1	-	-	-	1	-	-	-	1.771.000	-
TÜBİTAK	8	11	3	5	11	16	1	5	2.115.796	3.721.646
SANTEZ	1	-	2	3	3	3	-	-	767.562	735.887
Dış Kaynaklı Projeler	-	-	-	-	-	-	-	-	-	-
A.B.	-	-	-	-	-	-	-	-	-	-
Diğer	-	-	2	1	2	1	1	-	307.063	55.000
TOPLAM	78	102	104	88	182	190	76	66	9.092.591	10.493.520

5.2.2. Araştırma ve Uygulama Merkezleri

Sağlık Uygulama ve Araştırma Merkezi(Hastane)

Sağlık Uygulama ve Araştırma Merkezi(Hastane) ile ilgili geniş bilgi Sayfa-52'de yer almaktadır.

DÜYEM (Düzce Üniversitesi Yaşam Boyu Eğitim, Uygulama ve Araştırma Merkezi)

Üniversite öğrencilerine, Üniversite personeline, resmi veya özel sektör kurum ve kuruluşlarına ihtiyaç duydukları alanlarda eğitim, danışmanlık ve proje hizmeti vermek amacıyla kurulmuştur.

DÜYEM kapsamında eğitim, araştırma ve proje faaliyetleri yürütülmektedir. Eğitim faaliyetleri çerçevesinde Türkiye'yi 21.yüzyıla taşıyacak nitelikli insan gücüne katkı sağlayacak, her yaştan ve meslek grubundan insanın yararlanabileceği eğitim ve sertifika programları düzenlenmektedir.

Araştırma faaliyetleri çerçevesinde ise, uygulayıcıların ihtiyaç duyduğu alanlarda projelerin yürütülmesi, kaynağını gerçek yaşamdan alan sorunların üniversite-sanayi işbirliği aracılığı ile uygulamalı olarak çözülebilmesi amaçlanmaktadır. Böylece kamu ve özel sektör ile sivil toplum kuruluşlarıyla işbirliği yapılarak kurumların, bölgenin ve ülkemizin çeşitli sorunlarını ele alan, TÜBİTAK, DPT, AB, UNDP gibi kuruluşların desteklerinden yararlanılabilecek projeler geliştirilmektedir. Yine araştırma faaliyetleri kapsamında kamu ve özel sektör ile sivil toplum kuruluşlarına proje yönetimi, genel yönetim, kalite ve verimlilik geliştirme, insan kaynaklarını geliştirme, süreç iyileştirme, markalaşma ve ihtiyaç duydukları teknik konularda danışmanlık hizmetlerinin verilmesi planlanmaktadır.

DAGEM (Düzce Üniversitesi Arıcılık Araştırma Geliştirme ve Uygulama Merkezi)

27232 sayılı resmi gazetede yayınlanan yönetmelik çerçevesinde Düzce Üniversitesi Rektörlüğüne bağlı bir birim olarak araştırma geliştirme ve uygulama faaliyetleri yürütmek üzere kurulmuştur.

Arıcılıkta modern teknolojiler ve ırk tescil standartları hakkında araştırmalar yaparak bu konularda BAP, TÜBİTAK, DPT ve hibe projeleri hazırlamaktadır.

DAGEM PROJELERİ

3.Uluslararası Arıcılık Kongresi bu yıl Ukrayna'nın başkenti Kiev'de düzenlendi. 29 Eylül – 4 Ekim 2013 tarihleri arasında düzenlenen 43. Uluslararası Arıcılık Kongresi'ne Düzce Üniversitesi Arıcılık Araştırma Geliştirme ve Uygulama Merkezi(DAGEM) Müdürü Yrd.Doç.Dr.Meral KEKEÇOĞLU katıldı. Kongreye bir sözlü, iki poster sunumuyla katılan KEKEÇOĞLU, başta Üniversitemiz olmak üzere Düzce'yi ve ülkemizi başarıyla temsil etti.



DÜKMER (Düzce Üniversitesi Dil, Tarih ve Kültürel Zenginlikleri Arıcılık Uygulama ve Araştırma Merkezi)

Merkezimiz Şubat 2010' da kurulmuştur. DÜKMER Düzce yöresinin kültürel zenginliklerini kaybolmadan kayıt altına almayı ve konuyla ilgili bilimsel araştırmalar yapmayı amaçlamaktadır.

DÜBİYOM (Düzce Üniversitesi Biyolojik Çeşitlilik ve Uygulama Araştırma Merkezi)

Biyolojik Çeşitlilik ve Uygulama Araştırma Merkezimizin Yönetmeliği, 03 Ocak 2010 tarih ve 27804 sayılı Resmi Gazetede yayımlanarak yürürlüğe girmiştir.

Merkezimizin amacı, Türkiye'nin biyolojik zenginliklerinin, canlı türlerinin, genetik kaynakların ve ender özellikli doğal alanların belirlenmesi, tanımlanması, doğal alan içerisinde ve doğal alan dışında korunmasını sağlamak, gen kaynaklarının geliştirilmesi, sürdürülebilirlik ilkelerine uygun olarak en verimli şekilde yararlanılması, biyolojik zenginlik, doğal çevre ve doğal kaynak bilincinin yaygınlaştırılması için araştırma, geliştirme ve uygulama etkinliklerinde bulunmaktır. Merkezimizde bitkiler ve bitki çeşitleri ile ilgili araştırmalar yapılmaktadır.

Etkinlikler

Derin Deniz Dalış Merkezi, DÜ-BİYOM (Biyolojik Çeşitlilik Uygulama ve Araştırma Merkezi)ve DÜYEM (Yaşam Boyu Eğitim, Araştırma ve Uygulama Merkezi)tarafından düzenlenen Uluslararası CMAS TSSF Dalış Sertifika Programı 27-29 Eylül 2013 tarihleri arasında Kocaeli'nin Kandıra İlçesine bağlı Kerpe tatil yöresinde gerçekleştirildi.

Eğitim sonunda katılımcılar, Uluslararası 1 yıldız dalış sertifikası almaya hak kazandılar. DÜ-BİYOM Müdür Yardımcımız Yrd. Doç. Dr. Barış GÜLCÜ de yapılan eğitim faaliyetine bizzat katılarak dalış sertifikası almaya hak kazandı.



DÜSİMER (Düzce Üniversitesi Sanayi ve İş Dünyası Birliği Uygulama ve Araştırma Merkezi)

25 Ocak 2012 tarih ve 28184 sayılı Resmi Gazetede yayımlanan Yönetmelik doğrultusunda kurulan Merkezin amacı; Üniversitedeki bilgi birikimini, sanayi ve is dünyasındaki tecrübe ve pratik uygulama ile birleştirerek, sektörde faaliyet gösteren firmaların hizmet kalitelerinin ve kültürel seviyelerinin yükselmesine destek olmak, ulusal ve uluslararası rekabet gücünü arttırmak, teknolojik gelişmeye öncülük etmek, ekonomik kalkınmaya katkıda bulunmak, yeni iş ve ürün potansiyellerini ortaya çıkarmaktır.

Etkinlikler

Üniversitemizin yürütücü kuruluş, İZAYDAŞ A.Ş ' nin müşteri kuruluş olduğu ve TÜBİTAK tarafından desteklenen ve 10 Aralık 2013 tarihinde imza töreni gerçekleştirilen "Kentsel Katı Atıkların Termal İşleme Yöntemi İle Bertarafı ve Enerji Üretimi İçin Bir Tesis Geliştirilmesi" başlıklı projede çalışmalar tüm hızıyla devam ediyor.



UZEM (Uzaktan Eğitim ve Araştırma Merkezi)

Merkezin amaçları şunlardır:

a) Üniversitelerin eğitim-öğretim imkanlarının paylaşılmasını sağlayarak, üniversiteler arasında akademik yardımlaşmayı kolaylaştırmak, bilgi ve iletişim teknolojilerinin sağlandığı 2 etkileşimli ortam, çoklu ortam imkanları ve sınırsız bilgiye ulaşılabilir özellikleri sayesinde eğitimin etkinliğini artırmak, yükseköğretimin yeni öğrenci kitlelerine yaygınlaştırılmasını ve veriminin artırılmasını sağlamak,

b) Üniversitede yürütülmekte olan internet destekli öğretim faaliyetlerinin daha etkin ve verimli yürütülmesini temin etmek, uzaktan eğitim ile ilgili araştırma – geliştirme ve uygulama çalışmaları yapmak, kurum ve kuruluşların uzaktan eğitim ihtiyaç ve isteklerine yardımcı olmak, lisans, lisansüstü ve yetişkin eğitiminde e-öğrenme temelli ders ve programları geliştirmek ve Üniversitede verilmekte olan dersleri e-öğrenme ile desteklemek, kamu ve özel sektör kurumlarının eğitim programlarını e-öğrenmeye uyarlamak ve uzaktan eğitim sistemlerinin geliştirilmesine katkıda bulunmak, bilgi birikimini ilgili kurum ve kuruluşlara aktarmak, yayınlar yapmak.

DÜBİT (Bilimsel ve Teknolojik Araştırmalar Araştırma ve Uygulama Merkezi)

Düzce Üniversitesi Merkezi Araştırma Laboratuvarının Projesinin temel amacı üniversitemizde, kamu kuruluşlarında ve sanayide çalışan araştırmacılar için modern test ve analiz cihazlarının yer aldığı bir bilimsel araştırma, eğitim ve ölçüm merkezi oluşturmaktır. Ulusal ve uluslararası kriterlere uygun araştırma ve ölçümleri gerçekleştirmek üzere yapılandırılması ve belgelendirilmesi planlanan Merkez Laboratuvarı, Teknopark ve üniversite yapısı ile kaynaşarak üniversitemizin ulusal ve uluslararası proje yürütme potansiyelini arttırmayı, özel ve kamu kuruluşlarının araştırma, ürün geliştirme ve üretim aşamalarında ihtiyaç duydukları test ve ölçüm isteklerini karşılamayı, bilimsel araştırmada hem üniversitemizin hem de diğer üniversite araştırmacılarına yardımcı ve öncü olmayı amaçlamaktadır.

DÜKAM (Kadın Çalışmaları Uygulama ve Araştırma Merkezi)

Merkezin amacı; kadın yaşamı, geleceği ve sorunlarına bölgesel ve evrensel çözümler getirmek için yurt içinde ve yurt dışında birey olarak kadın ve kadının rollerine ilişkin her alanda araştırma ve incelemeler yapmak ve etkinliklere katılmak, kadının kendi gözünde ve toplumda değerinin ve durumunun geliştirilmesi için, kadın konularına duyarlı ve ilgili çalışmalar yapan kurum ve kuruluşlarla işbirliği içinde bulunmak, kongre, sempozyum, panel, atölye çalışmaları ve kurslar düzenlemek, Üniversitenin ilgili birim ve bölümlerinin işbirliği ile ve/veya özel ya da resmi kuruluşlarla birlikte projeleri desteklemek ve yürütmek, kadın sorunlarının çözümüne ilişkin çalışmalarda bulunmak, yayınlar çıkarmak ve konuyla ilgili olarak toplumla Üniversite arasındaki iletişimi sağlamaktır.

TÖMER (Türk Dili Öğretimi Uygulama ve Araştırma Merkezi)

Düzce Üniversitesi Türk Dili Öğretimi Uygulama ve Araştırma Merkezi 6 Eylül 2013 tarihinde Resmi Gazete'de Yayınlanarak yürürlüğe girmiştir.

Merkez, 2013-2014 eğitim-öğretim yılında faaliyet çalışmalarına başlamıştır.

LİDERİM (Yönetim ve Liderlik Uygulama ve Araştırma Merkezi)

Üniversitelerde liderlik becerilerini geliştirmek amacıyla bilimsel konferanslar ve seminerler düzenlemek.

Ulusal ve uluslararası kamu ve özel sektör kurum ve kuruluşlarıyla kişilere ihtiyaç duyulan alanlarda liderlik, yöneticilik, yönetim süreçlerinin iyileştirilmesi ve benzeri konularda eğitim programları düzenlemek.

Kamu kurum ve kuruluşları ile özel kurum ve şahısların talebi halinde danışmanlık, koçluk ve mentorluk hizmetlerini yürütmek.

5.3. Topluma Sunulan Hizmetler

5.3.1. Sağlık Hizmetleri

Sağlık Uygulama ve Araştırma Merkezi (Hastane)

1950 yılında Konuralp'de Göğüs Hastalıkları Hastanesi olarak inşa edilmiş olan ve Sağlık Bakanlığı ile yapılan protokolle Abant İzzet Baysal Üniversitesine tahsis edilmiş binada, 1998 yılında Abant İzzet Baysal Üniversitesine bağlı olarak 180 yatak kapasitesi ile hizmet vermeye başlamıştır.

Üniversitemizin kuruluş Kanunu olan 5467 sayılı Kanunla Düzce Üniversitesine bağlanan Araştırma ve Uygulama Hastanemiz Şubat-2009 yılında Merkez Yerleşkedeki 316 yatak kapasiteli yeni binasına taşınmıştır. Tüm branşlarda sunulan poliklinik imkanlarıyla her geçen yıl artmak kaydıyla yılda yaklaşık 350.000 ayaktan, 20.000 yatan hasta ve 60.000 acil hasta sayısına ulaşarak Düzce ve bölgemiz halkına sağlık hizmeti verilmektedir.

Hastanemizde; Acil Servis, kritik hastalara 24 saat hizmet verilen Dahili ve Cerrahi Yoğun Bakım Üniteleri, Koroner Yoğun Bakım, Yeni Doğan Yoğun Bakım, Kan Bankası, bölgemizde tek olan Nefroloji uzmanı, Yetişkin ve Çocuk Endokrinolojisi uzmanı, Uyku Laboratuvarında uyku bozuklukları, Diyaliz Merkezi, Kardiyoloji Angiyo Ünitesi, Donanımlı Radyoloji Anabilim dalında bölgemizde başka yerde yapılmayan invaziv girişimler yapılmaktadır. (Spiral Bilgisayarlı Tomografi, MR Odiyoloji Ünitesi, Doppler Ultrasonografi gibi), Böbrek Taş Kirma Ünitesi, Nükleer Tıp Merkezi, Gastroenteroloji Endoskopi Ünitesi, Nöroloji Merkezi (EEG, EMG gibi), Genetik gibi ileri teknoloji ve yetişmiş üstün insan gücü gerektiren sağlık hizmetleri sunulmaktadır. Bu özellikleriyle hastanemiz Batı Karadeniz Bölgesinde referans merkezi olma özelliğini taşımaktadır.

Yönetmelik gereği; Araştırma ve Uygulama Hastanemizin adı Sağlık Uygulama ve Araştırma Merkezi olarak değiştirilmiştir.



Polikliniklerde Muayene Olan Hasta Sayısı

Poliklinik Adı	2009	2010	2011	2012	2013
Beyin Cerrahi	4.206	5.496	5.549	6.280	9.377
Cildiye	10.750	12.281	13.986	14.743	17.141
Çocuk Cerrahi	1.817	1.505	1.895	2.064	3.012
Çocuk Hastalıkları	13.423	13.839	14.030	16.224	13.441
Adli Tıp	-	-	-	1.107	1.414
Enfeksiyon Hastalıkları	2.697	2.869	3.779	3.606	3.928
Fizik Tedavi ve Rehabilitasyon	8.071	8.735	9.748	10.385	14.877
Genel Cerrahi	6.806	8.759	11.179	12.813	16.958
Göğüs Cerrahi	649	657	949	538	422
Göğüs Hastalıkları	7.179	8.820	10.237	10.774	11.927
Göz Hastalıkları	12.285	13.732	14.613	14.231	18.356
İç Hastalıkları	10.299	11.182	9.660	9.410	13.040
Gastroenteroloji	3.511	3.681	2.607	4.523	7.600
Nefroloji	-	3.410	2.987	3.805	4.155
Endokrinoloji	-	5.234	13.613	14.453	14.447
Kadın Hastalıkları ve Doğum	13.280	15.081	14.149	14.874	19.086
Kalp - Damar Cerrahi	-	346	863	2.333	4.865
Kardiyoloji	11.850	13.363	16.208	14.451	14.326
KBB	13.928	17.340	17.079	17.688	20.482
Nöroloji	10.171	12.328	12.914	13.284	14.168
Ortopedi	10.000	13.446	13.976	16.359	17.155
Plastik Cerrahi	1.522	2.134	3.551	4.486	6.415
Psikiyatri	6.504	7.209	7.374	7.713	9.809
Üroloji	8.817	10.317	11.232	14.286	16.370
Anestezi ve Reanimasyon	7.365	8.480	4	-	-
Acil Servis (erişkin+çocuk)	31.278	38.591	37.399	52.172	65.073
Diş Polikliniği	566	390	-	-	-
Aile Hekimliği Polikliniği	-	1.465	3.858	8.459	9.501
Toplam	196.974	240.690	253.439	291.061	347.345

Tetkik Sayısı

Grup	Grup İsmi	2011	2012	2013
Biyokimya	Laboratuvar	1.257.800	1.776.680	1.782.419
Kan Bankası	Kan Bankası	19.537	7.228	6.880
Mikrobiyoloji	Bakteriyoloji-Genetik Moleküler Hematoloji-İmmünoloji Mikrobiyoloji	136.314	3.924.417	1.225.676
Patoloji	Histopatolojik İncelemeler Özel Patolojik Tetkikler Sitolojik Materyaller	1.724	15.780	12.412
Radyoloji	Bilgisayar Tomografi + Nükleer Tıp Doppler-MR-IVP Mamografi-Röntgen(DIREKT UP)-Ultrason	146.359	153.280	195.538
Nöroloji	EMG-EEG	2.079	3.479	5.842

Servislerde Yatan Hasta Sayısı

Klinik Adı	2009	2010	2011	2012	2013
Beyin Cerrahi	268	414	366	426	570
Cildiye	70	68	63	80	87
Çocuk Cerrahi	484	403	532	616	768
Çocuk Hastalıkları	1.114	1.423	1.174	987	1.231
Enfeksiyon Hastalıkları	292	283	285	226	262
Fizik Tedavi ve Rehabilitasyon	801	1.001	588	497	630
Genel Cerrahi	1.021	1.358	1.670	1.863	1.621
Göğüs Cerrahi	82	112	93	87	49
Göğüs Hastalıkları	596	785	993	1.008	1.113
Göz Hastalıkları	300	319	492	602	808
İç Hastalıkları	564	1.218	1.519	1.172	1.509
Gastroenteroloji	157	-	-	7	-
Nefroloji	-	-	-	3	-
Kadın Hastalıkları ve Doğum	1.932	2.491	2.140	2.519	2.998
Kalp - Damar Cerrahi	-	14	58	105	337
Kardiyoloji	1.180	1.491	1.139	932	1.345
KBB	573	759	848	1.013	958
Nöroloji	391	559	573	621	676
Ortopedi	538	766	992	1.414	1.262
Plastik Cerrahi	351	568	733	749	894
Psikiyatri	156	167	141	145	168
Üroloji	567	930	952	1.447	1.475
Anestezi ve Reanimasyon	78	133	89	351	286
Beyin Cerrahi Yoğun Bakım	23	66	33	95	115
Dahili Yoğun Bakım	92	169	126	253	210
Koroner Yoğun Bakım	108	597	762	906	589
Yeni Doğan Yoğun Bakım	133	180	30	231	184
Neonatoloji (Yenidoğan) Servisi	-	-	336	409	-
Pediyatri Yoğun bakım Ünitesi	-	-	49	289	-
Toplam	11.871	16.274	16.776	19.053	20.145

5.4. İdari Hizmetler

Özel Kalem

- 1- Rektör ile Üniversite Birimleri, Üniversite Personeli ve Öğrencisi arasında iletişimi kurmak
- 2- Bazı tören ve toplantıları organize etmek ve Üniversite ile ilgili bilgileri basına vermek
- 3- Telefon ve randevu trafiğini kontrol ve organize etmek
- 4- Yeni yıl, bayram ve özel günler için davetiyelerin hazırlanması ve gönderilmesini sağlamak
- 5- Rektörün verdiği diğer görevleri yapmak

Genel Sekreterlik

Bir genel sekreter ile en çok iki genel sekreter yardımcısından oluşur. Genel Sekreter, Üniversite idari teşkilatının başıdır ve bu teşkilatın çalışmasından Rektöre karşı sorumludur. Genel Sekreter, Üniversite idari teşkilatının başı olarak yapacağı görevler dışında, kendisine bağlı birimler aracılığı ile aşağıdaki görevleri yerine getirir.

- 1- Üniversite idari teşkilatında bulunan birimlerin verimli, düzenli ve uyumlu şekilde çalışmasını sağlamak,

- 2- Üniversite senatosunda ve üniversite yönetim kurulunda oy hakkı olmaksızın raportörlük görevi yapmak, bu kurullarda alınan kararların yazılması, korunması ve saklanması sağlamak,
- 3- Üniversite senatosu ile üniversite yönetim kurulunun kararlarını bağlı birimlere iletmek,
- 4- Üniversite idari teşkilatında görevlendirilecek personel hakkında rektöre öneride bulunmak,
- 5- Basın ve Halkla İlişkiler hizmetinin yürütülmesini sağlamak,
- 6- Rektörün yazışmalarını yürütmek, Rektörlüğün protokol, ziyaret, tören gibi işlerini düzenlemek,
- 7- Rektör tarafından verilecek diğer görevleri yapmak,

Strateji Geliştirme Daire Başkanlığı

Strateji Daire Başkanlığı, 24.12.2003 tarih ve 25326 sayılı Resmi Gazetede yayımlanan 5018 sayılı Kamu Mali Yönetimi ve Kontrol Kanununun 60. maddesi ile 24.12.2005 tarih ve 26033 sayılı Resmi Gazetede yayımlanan 5436 sayılı Kamu Mali Yönetimi ve Kontrol Kanunu ile Bazı Kanun ve Kanun Hükmünde Kararnamelerde Değişiklik Yapılması Hakkında Kanunun 15/c maddesine istinaden 01.01.2006 tarihinde oluşmuştur.

- 1- İdarenin stratejik plan ve performans programının hazırlanmasını koordine etmek ve sonuçlarının konsolide edilmesi çalışmalarını yürütmek,
- 2- İzleyen iki yılın bütçe tahminlerini de içeren idare bütçesini, stratejik plan ve yıllık performans programına uygun olarak hazırlamak ve idari faaliyetlerinin bunlara uygunluğunu izlemek ve değerlendirmek,
- 3- Mevzuatı uyarınca belirlenecek bütçe ilke ve esasları çerçevesinde, ayrıntılı harcama programı hazırlamak ve hizmet gereksinimleri dikkate alınarak ödeneğin ilgili birimlere gönderilmesini sağlamak,
- 4- Bütçe kayıtlarını tutmak, bütçe uygulama sonuçlarına ilişkin verileri toplamak, değerlendirmek ve bütçe kesin hesabı ile mali istatistikleri hazırlamak,
- 5- İlgili mevzuatı çerçevesinde idare gelirlerini tahakkuk ettirmek, gelir ve alacaklarının takip ve tahsil işlemlerini yürütmek,
- 6- Harcama birimleri tarafından hazırlanan birim faaliyet raporlarını da esas alarak idarenin faaliyet raporunu hazırlamak,
- 7- İdarenin mülkiyetinde veya kullanımında bulunan taşınır taşınmazlara ilişkin icmal cetvellerini düzenlemek,
- 8- İdarenin yatırım programının hazırlanmasını koordine etmek, uygulama sonuçlarını izlemek ve yıllık yatırım değerlendirme raporunu hazırlamak,
- 9- İdarenin, diğer idareler nezdinde takibi gereken mali iş ve işlemlerini yürütmek ve sonuçlandırmak,
- 10- Mali Kanunlarla ilgili diğer mevzuatın uygulanması konusunda üst yöneticiye ve harcama yetkililerine gerekli bilgileri sağlamak ve danışmanlık yapmak,
- 11- Ön mali kontrol faaliyetini yürütmek,
- 12- İç kontrol sisteminin kurulması, standartlarının uygulanması ve geliştirilmesi konularında çalışmalar yapmak,
- 13- Mali konularda üst yönetici tarafından verilen diğer görevleri yapmak,

Yapı İşleri ve Teknik Daire Başkanlığı

- 1- Üniversite bina ve tesislerinin projelerini yapmak, ihale dosyalarını hazırlamak, yapı ve onarımla ilgili ihaleleri yürütmek, inşaatları kontrol etmek ve teslim almak, bakım ve onarım işlerini yapmak,
- 2- Kalorifer, kazan dairesi, soğuk oda, jeneratör, havalandırma sistemleri ile telefon santrali, çevre düzenleme ve araç işletme, asansör bakım ve onarımı ile benzer işleri yürütmek,

Personel Daire Başkanlığı

- 1- Üniversitenin insan gücü planlaması ve personel politikasıyla ilgili çalışmalar yapmak, personel sisteminin geliştirilmesiyle ilgili önerilerde bulunmak,
- 2- Üniversite personelinin atama, özlük ve emeklilik işleriyle ilgili işlemleri yapmak,
- 3- İdari personelin hizmet öncesi ve hizmet içi eğitimi programlarını düzenlemek ve uygulamak,
- 4- Personel işleriyle ilgili verilecek diğer görevleri yapmak,

İdari ve Mali İşler Daire Başkanlığı

- 1- Araç, gereç ve malzemenin temini ile ilgili hizmetleri yürütmek
- 2- Temizlik, aydınlatma, ısıtma, bakım-onarım ve benzeri işleri yaptırmak.
- 3- Basın ve grafik işleri ile evrak, yazı, teksir hizmetlerini yerine getirmek
- 4- Güvenlik ve çevre kontrolü işlerini yürütmek
- 5- Verilecek diğer benzeri görevleri yapmak

Öğrenci İşleri Daire Başkanlığı

- 1- Öğrencilerin yeni kayıt, kabul ve ders durumları ile ilgili işlemlerini yapmak,
- 2- Mezuniyet, kimlik, burs ve mezunları izlenmesi işlemlerini yürütmek
- 3- Verilecek benzeri görevleri yapmak

Sağlık Kültür ve Spor Daire Başkanlığı

- 1- Öğrencilerin ve personelin, sağlık işleri ve tedavi ile ilgili hizmetlerini yürütmek,
- 2- Öğrencin ve personelin barınma, yemek ve benzeri ihtiyaçlarını karşılamak,
- 3- Öğrencilerin ve personelin spor, kültür ve sosyal ihtiyaçlarını karşılayacak faaliyetler düzenlemek,

Kütüphane ve Dokümantasyon Daire Başkanlığı

- 1- Üniversite ve kütüphanelerinin gerekli her türlü hizmetlerini karşılamak,
- 2- Baskı, film, vedobant, mikrofilm gibi kayıt katalogları ve hizmete sunma işlemleri ile bibliyografik tarama çalışmalarını yapmak,
- 3- Verilecek benzeri diğer görevleri yerine getirmek,

Bilgi İşlem Daire Başkanlığı

- 1- Üniversitedeki bilgi işlem sistemini işletmek; eğitim, öğretim ve araştırmalara destek olmak,
- 2- Üniversitenin bilgi işlemle ilgili ihtiyaç duyacağı hizmetleri yerine getirmek,

Hukuk Müşavirliği

- 1- Üniversitenin öğrencileri, diğer kişi ve kurumlarla olan anlaşmazlık ve uyuşmazlıklarında adli ve idari mercilerde üniversitenin haklarını savunmak,
- 2- Üniversitenin tasarruflarının yürürlükteki kanunlara uygun olarak icrasında, idareye yardımcı olmak
- 3- Verilecek benzeri diğer görevleri yapmak,

5.5. Mali Hizmetler

Mali Hizmetler

Üniversitemiz Strateji Geliştirme Daire Başkanlığı 5018 sayılı Kanun ile 5436 sayılı Kanun gereğince kurulmuş olup, 2013 yılında 5018 sayılı Kanun ve ikincil mevzuatları çerçevesinde aşağıda belirtilen mali hizmetlere ilişkin işlemleri yürütmüştür.

Üniversitemizin 2014-2016 Dönemi Bütçesinin Hazırlanması

2013 yılında bütçe hazırlama ile ilgili yasal sürecin başlamasıyla, orta vadeli program, orta vadeli mali plan, bütçe çağrısı ve eki bütçe hazırlama rehberi, yatırım genelgesi ve eki yatırım programı hazırlama rehberinde belirtilen genel ilkeler, standartlar, hesaplama yöntemleri, bunlara ilişkin olarak kullanılacak cetveller, tablolar, diğer bilgi ve açıklamalar doğrultusunda bütçe hazırlama çalışmaları yapılmış ve e-bütçe sisteminde Maliye Bakanlığına gönderilmiş olup, yatırım bütçesinde Kalkınma Bakanlığına (DPT Müsteşarlığına) iletilmiştir.

09.08.2013 tarihinde Maliye Bakanlığı ve Kalkınma Bakanlığı (Devlet Planlama Teşkilatı Müsteşarlığı) bütçe uzmanları ile Üniversitenin yetkilileri arasında yapılan görüşmeler sonucunda gelir ve gider tekliflerimize son şekli verilmiş ve 15.10.2013 tarihinde Bakan imzasına sunularak onay aşamasına gelinmiştir. Yasal sürecin sonunda 6512 sayılı 2014 yılı Merkezi Yönetim Bütçe Kanunu 27.12.2013 tarih ve 28864 (Mükerrer) sayılı Resmi Gazetede yayımlanarak 01.01.2014 tarihinden itibaren yürürlüğe girmiştir.

2013 Yılı Merkezi Yönetim Bütçe Kanununun Uygulanmasına İlişkin İşlemler

5018 sayılı Kamu Mali Yönetimi ve Kontrol Kanunu ve Bütçe Hazırlama Rehberi uyarınca, Kurumsal Düzeyde hazırlanan ve Kanunlaşan Üniversitemizin 2013 yılı bütçesinin birimlere dağılımı yapılmıştır. Daha sonra Bütçe Uygulama Tebliği gereği Ayrıntılı Finansman Programının hazırlanması ve vize edilmek üzere Maliye Bakanlığı Bütçe ve Mali Kontrol Genel Müdürlüğüne gönderilmesi, vize işleminden sonra ödeneklerin üçer aylık dönemler itibarı ile serbest bırakılması, ödenek aktarma-ekleme işlemleri, öz gelir takibi ve gelir fazlası ödenek kaydı işlemleri yapılmıştır.

Yatırım Değerlendirme Raporlarının Hazırlanması

5018 sayılı Kamu Mali Yönetimi ve Kontrol Kanununun 25. maddesi uyarınca hazırlanan, Üniversitemizin 2012 Yılı Yatırım İzleme ve Değerlendirme Raporu, Sayıştay Başkanlığına, Maliye Bakanlığına, Kalkınma Bakanlığına (DPT Müsteşarlığına) ve YÖK'e gönderilmiştir. Ayrıca www.duzce.edu.tr web adresinde yayınlanarak kamuoyunun bilgisine sunulmuştur.

2013 Yılı Merkezi Yönetim Bütçe Uygulama Sonuçları

Üniversitenin 2013 yılına ait gelir ve gider gerçekleştirmelerine ilişkin bilgilere III-A bölümde detaylı olarak yer verilmiş olup, bütçe gerçekleştirmeleri ayrıca www.strateji.duzce.edu.tr web adresinde üçer aylık dönemlerde kamuoyunun bilgisine sunulmaktadır.

2013 yılı Kurumsal Mali Durum ve Beklentiler Raporunun Düzenlenmesi

Üniversitemizin 2013 yılı bütçesinin ilk altı aylık uygulama sonuçları, ikinci altı aya ilişkin beklentiler ve hedefler ile faaliyetlerimizi kapsayan 2013 yılı Kurumsal Mali Durum ve Beklentiler Raporu düzenlenerek Temmuz ayında www.duzce.edu.tr web adresi aracılığı ile kamuoyuna açıklanmış ve Maliye Bakanlığına gönderilmiştir.

Muhasebe, Kesin Hesap ve Raporlama Faaliyetleri

Muhasebe Kayıt ve İşlemleri

2013 yılında, gelirlerin ve alacakların tahsili, giderlerin hak sahiplerine ödenmesi, emanet işlemlerinin yapılması ve diğer mali işlemlerin kayıt altına alınması ve raporlanması gibi muhasebe hizmetleri, muhasebe yetkilisinin sorumluluğunda, 5018 sayılı Kamu Mali Yönetimi ve Kontrol Kanunu, 2013 yılı Merkezi Yönetim Bütçe Kanunu, Genel Yönetim Muhasebe Yönetmeliği, Muhasebe Yetkilisi Mutemetlerinin Görevlendirilmeleri, Yetkileri, Denetimi ve Çalışma Usul ve Esasları Hakkında Yönetmelik, Kamu Zararlarının Tahsiline İlişkin Usul ve Esaslar Hakkında Yönetmelik, Ön Ödeme Usul ve Esasları Hakkında Yönetmelik, Merkezi Yönetim Harcama Belgeleri Yönetmeliği, Taşınır Mal Yönetmeliği, Strateji Geliştirme Daire Başkanlıklarının Çalışma Usul ve Esasları Hakkında Yönetmelik ve diğer ilgili mevzuat hükümleri çerçevesinde yürütülmüştür.

Yılları Göre Muhasebe Kayıtları

	2011	2012	2013
Yevmiye Sayısı	9.118	10.654	12.064

Bütçe Kesin Hesabının Hazırlanması

5018 Sayılı Kamu Mali Yönetimi ve Kontrol Kanununun 42. maddesi uyarınca 2013 yılında, Üniversitemizin 2012 yılı Kesin Hesap Raporu düzenlenerek T.B.M.M., Sayıştay Başkanlığı, Maliye Bakanlığı ve Yükseköğretim Kurulu Başkanlığına gönderilmiştir.

Taşınır Mal Yönetmeliğine İlişkin İşlemler

5018 Sayılı Kamu Yönetimi ve Kontrol Kanununun 44. maddesi uyarınca ve 18.1.2007 tarihli ve 26407 sayılı Resmi Gazetede yayımlanan Taşınır Mal Yönetmeliği hükümleri çerçevesinde Üniversitemizin taşınırlarına ilişkin muhasebe işlemleri gerçekleştirilmiştir.

Yönetim Dönemi Hesabı

2013 Yılı Mart ayında, Üniversitemizin 2012 mali yılı Yönetim Dönemi Hesabı düzenlenerek Sayıştay Başkanlığı Kesin Hesap Grup Şefliğine ve Genel Yazı İşleri Müdürlüğüne gönderilmiştir.

Gelirlerin tahakkuku ile gelir ve alacakların takip işlemleri

Üniversitemizin harç, kira, hazine yardımı ve muhtelif diğer gelirlerine ilişkin işlemler, 5018 sayılı Kanununun 61 inci maddesine dayanılarak Maliye Bakanlığınca hazırlanmış olan ve 31.12.2005 tarihli ve 26040 sayılı 3.Mükerrer Resmi Gazete yayımlanan "Muhasebe Yetkilisi Mutemetlerinin Görevlendirilmeleri, Yetkileri, Denetimi ve Çalışma Usul ve Esasları Hakkında Yönetmelik" ve diğer ilgili mevzuat hükümleri çerçevesinde yürütülmüştür.

Ayrıca birimlerce tarh ve tahakkuku yapılan muhtelif kamu alacaklarına ilişkin işlemler de mevzuatına uygun olarak yapılmıştır.

Stratejik Planlama İle İlgili Çalışmalar

Üniversitemiz, 26.05.2006 tarih ve 26179 sayılı Resmi Gazetede yayımlanarak yürürlüğe giren [Kamu İdarelerinde Stratejik Planlamaya İlişkin Usul ve Esaslar Hakkında Yönetmeliğin](#) eki tablolarda IV. Grupta yer almakta ve 2010-2014 yılları arasını kapsayacak stratejik plan hazırlama yükümlülüğü bulunmaktadır.

Üniversitemiz 2010-2014 dönemi Stratejik Planı Hazırlanarak hayata geçmiş olup, aylık, altı aylık ve yıllık bazda takibi yapılmaktadır.

İdare Faaliyet Raporunun Hazırlanması

5018 sayılı Kanununun 41 inci maddesi ve "Kamu İdarelerince Hazırlanacak Faaliyet Raporları Hakkında Yönetmelik" hükümleri çerçevesinde 2013 yılında, Üniversitemiz 2012 yılı Faaliyet Raporu hazırlanarak Sayıştay Başkanlığına, Maliye Bakanlığına ve YÖK'e gönderilmiş, ayrıca www.duzce.edu.tr internet adresimizden kamuoyuna duyurulmuştur.

Personel Maaş Ödemeleri

Üniversitemizin 38 harcama biriminde görevli akademik ve idari personelin maaş ödemeleri Maliye Bakanlığı Say2000i sistemi üzerinden yapılmaktadır.

2013 Yılı İç Kontrol Faaliyetleri

Kamu kaynaklarının etkili, ekonomik ve verimli bir şekilde elde edilmesini, kullanılmasını, varlık ve kaynakların korunmasını, kayıtların doğru ve tam olarak tutulmasını, mali bilgi ve yönetim bilgisinin zamanında ve güvenilir olarak üretilmesini amaçlayan iç kontrol sisteminin Üniversitemizde oluşturulmasına yönelik çalışmalar, ilgili mevzuat hükümleri çerçevesinde yürütülmüştür.

2013 Yılı Ön Mali Kontrol Faaliyetleri

2013 yılında Strateji Geliştirme Daire Başkanlığınca ön mali kontrol faaliyetleri, 5018 sayılı Kamu Mali Yönetimi ve Kontrol Kanunu ile Maliye Bakanlığı tarafından yayımlanan "İç Kontrol ve Ön Mali Kontrole İlişkin Usul ve Esaslar" ile 01.07.2010 tarihinden itibaren yürürlüğe giren Düzce Üniversitesi Ön Mali Kontrol İşlemleri Yönergesi çerçevesinde yürütülmüştür. Buna göre;

Maliye Bakanlığı tarafından yayımlanan İç Kontrol ve Ön Mali Kontrole İlişkin Usul ve Esaslar Usul ve Esasların 17. maddesinde belirtilen taahhüt evrakı ve sözleşme tasarılarından tutarı mal ve hizmet alımları için bir milyon Türk Lirasını, yapım işleri için iki milyon Türk Lirasını aşanların kontrole tabi olacağı hükmü yer almaktadır. Üniversitemizin 01.07.2010 tarihinde yürürlüğe giren Ön Mali Kontrol İşlemleri Yönergesiyle taahhüt evrakı ve sözleşme tasarılarından mal ve hizmet alımları için tutarı yüz bin Türk Lirasını, yapım işleri için tutarı beş yüz bin Türk Lirasını aşanlar için ihalesi yapılan yemek, temizlik ve özel güvenlik hizmet alımları ile yapım işlerinin ihale dosyaları ve ödeme emri belgelerinin ön mali kontrolü yapılmıştır.

Usul ve Esasların 20, 24 ve 25 nci maddeleri ile Yönergemizin 13, 14, 16 ve 17 inci maddeleri gereği kadro dağılım cetvelleri, yan ödeme cetvelleri, sözleşmeli personel sayı ve sözleşmeleri de ön mali kontrole tabi tutulmuştur.

2013 yılında ön mali kontrol sonucu uygun görüş verilmeyen ihale dosyası bulunmamaktadır.

	2011	2012	2013
İhale İşlem Dosya Sayısı	30	7	20
Diğer İşlem Dosya Sayısı	12	47	73
Uygun Görülenlerin Sayısı	42	53	93
Uygun Görülmeyenlerin Sayısı	-	1	-

2013 Yılında Personel Taşıma Hizmeti Alımı

Üniversitemiz merkez yerleşkesinin Düzce'ye uzaklığı yaklaşık 10 km. ve Kalıcı Konutlara 15 km. dir. Personelimizin ulaşımını sağlamak amacıyla 2013 yılında 9 araçla 278.991,28 TL sözleşme bedelli Personel Taşıma Hizmeti ihalesi gerçekleştirilmiştir. Ayrıca Akçakoca Yerleşkesinde 1 araçla 14.585,22 TL Taşıma Hizmet Alımı gerçekleştirilmiştir.

2013 Yılında Özel Güvenlik Hizmeti Alımı

Üniversitemiz ve bağlı yerleşkelerinin güvenliğinin sağlanması için 5188 sayılı Özel Güvenlik Hizmetlerine Dair Kanun gereği ve 4734 sayılı Kamu İhale Kanunu kapsamında 2013 yılında 90 kişilik Güvenlik Hizmet Alımı gerçekleştirilmiştir. Yılı sonu toplam maliyeti 2.041.422,74 TL olmuştur.

2013 Yılında Temizlik Hizmeti Alımı

Üniversitemiz merkez kampüsü ile bağlı yerleşkelerinin açık ve kapalı alanlardaki temizlik hizmetinin sağlanması için 4734 sayılı Kamu İhale Kanunu kapsamında 2013 yılında 109 kişilik Malzemesiz Genel Temizlik Hizmeti satın alımı gerçekleştirilmiştir. Yılı sonu toplam maliyeti 2.386.983,67 TL olmuştur.

2013 Yılında Yardımcı Teknik Personel Hizmeti Alımı

Üniversitemiz merkez kampüsünün açık ve kapalı alanlardaki teknik işlerin sağlanması amacıyla 4734 sayılı Kamu İhale Kanunu kapsamında 33 kişilik yardımcı teknik personel hizmeti alımı yapılmış ve toplam maliyeti 776.682,96 TL olarak gerçekleştirilmiştir.

2013 Yılında Açık İhale Usulü ile Yapılan Mal Alımları

2013 Yılında Açık İhale Usulü İle Yapılan Mal Alımları	Maliyet (TL)
Akaryakıt Alımı	188.673,62 TL
Spor Malzemesi Alımı(9 Kalem)	43.034,43TL
Laboratuvar Malzemesi Alımı (128 Kalem)	630.750,66 TL
Spor Malzemesi Alımı(40 Kalem)	64.895,87 TL
Lisans ve Yazılım Alımı(4 Kalem)	202.809,20 TL
EBYS(Elektronik Belge Yönetim Sistemi)Alımı	179.870,00 TL
Toplam	1.310.033,78 TL

2013 Yılında Açık İhale Usulü ile Yapılan Hizmet Alımları

2013 Yılında Açık İhale Usulü İle Yapılan Hizmet Alımları	Maliyet (TL)
Personel Taşımacılık Hizmet Alımı	293.576,50 TL
Araç Kiralama Hizmet Alımı (5 Araçlı)	141.316,80 TL
90 Kişilik Özel Güvenlik Hizmet Alımı	2.041.422,74 TL
109 İşçilik Malzemesiz Genel Temizlik Hizmet Alımı	2.386.893,67 TL
BESYO Çok Amaçlı Hizmet Binası Hizmet Alımı	64.350,00 TL
Sağlık Bilimleri Fakültesi Proje Hizmet Alımı	62.500,00 TL
33 Kişilik Yardımcı Teknik Personel Hizmet Alımı	776.682,96 TL
Yemek Hizmet Alımı (27.09.2012-11.07.2013)	1.106.000,00 TL
Toplam	6.872.742,67 TL

2013 Yılında Açık İhale Usulü ile Yapılan Yapım İşleri

2013 Yılında Açık İhale Usulü İle Yapılan Hizmet Alımları	Maliyet (TL) (Sözleşme Bedeli KDV Hariç)
Akçakoca İşletme Fakültesi Yapım İşİ	7.690.000,00 TL
Fen Edebiyat Fakültesi Alçak Gerilim Kabloolama İşİ	189.584,57 TL
Fen Edebiyat Fakültesi Arka Şev Alanı Koruyucu Çelik Ağ Yapım İşİ	150.000,00 TL
Fakülte ve Meslek Yüksekokullarında Yapılacak Tadilat İşlemleri	309.108,60 TL
Kapalı Spor Salonunda Yapılacak Tadilat İşleri	248.097,60 TL
Fakülte ve Meslek Yüksekokullarında Yapılacak Çatı ve Muhtelif Tadilat İşleri	257.212,63 TL
Hakime Erciyas Yabancı Diller ve Fen Edebiyat Fakültesi Yol Yapım İşİ	998.621,00 TL

*Tabloda belirtilen rakamlar İhale Sözleşme Bedeli olup yıl içerisinde ihaleler ile ilgili harcamalar III-A Bütçe Bilgiler kısmında Sermaye Giderleri kısmında belirtilmektedir.

2013 Yılında Pazarlık Usulü İle Yapılan Mal Alımları

2013 Yılında Pazarlık Usulü İle Yapılan Mal Alımları	Maliyet (TL)
Akaryakıt Alımı	43.560,00 TL
Yemek Hizmeti Alımı (16.09.2013-01.10.2013)	146.959,58 TL
Yemek Hizmeti Alımı (07.10.2013-23.10.2013)	134.559,90 TL
Yemek Hizmeti Alımı (24.10.2013-08.11.2013)	141.715,20 TL
Yemek Hizmeti Alımı (11.11.2013-27.11.2013)	146.333,94 TL
Yemek Hizmeti Alımı (28.11.2013-09.12.2013)	139.318,81 TL
Yemek Hizmeti Alımı (10.12.2013-20.12.2013)	133.630,00 TL
Yemek Hizmeti Alımı (24.12.2013-31.12.2013)	63.562,80 TL

5.6. Hukuki Hizmetler

Soruşturmalar

Soruşturmalar	2012	2013
Ceza Soruşturmaları	11	7
Disiplin Soruşturmaları	27	15
Devam Eden Soruşturmalar	39	18
Sonuçlanan Soruşturmalar	49	4

Davalar

Üniversitenin taraf olduğu Dava Dosyaları	A.İ.B.Ü. den Devir Alınan Dosyalar	2011	2012	2013
Açılan Davalar	168	81	87	99
Devam Eden Davalar	-	12	73	87
Sona Eren Davalar	168	69	14	12

5.7. Diğer Hizmetler

Üniversitemizin 2013 yılında gelen-giden evrak sayısı ve senato-yönetim kurulu toplantı sayısı aşağıda gösterilmiştir.

Gelen Evrak Sayısı	: 18.572
Giden Evrak Sayısı	: 12.049
Senato Toplantı Sayısı	: 21
Yönetim Kurulu Toplantı Sayısı	: 187
Senato Karar Sayısı	: 41
Yönetim Kurulu Karar Sayısı	: 942

6. Yönetim ve İç Kontrol Sistemi

Üniversitemiz 5018 Sayılı Kamu Mali Yönetimi ve Kontrol Kanununun 5436 sayılı Kanununun 12 inci maddesi ile değiştirilmiş (II) sayılı cetvelinin (A) bölümünde sayılan Yükseköğretim Kurulu, Üniversiteler ve İleri Teknoloji Enstitüleri içerisinde yer almaktadır.

5018 sayılı Kamu Mali Yönetimi ve Kontrol Kanununun 11. maddesinde Üst Yöneticileri, 31. ve 32. Maddesinde Harcama Yetkisi ve Yetkilisini, 33. Maddesinde de giderin gerçekleştirilmesine ilişkin yöntemlerin açıkça belirlendiği görülmektedir.

Yönetmelik, Tebliğ ve diğer mevzuatlara uygun olarak, faaliyetlerimizin etkili, ekonomik, verimli ve mevzuata uygun bir şekilde yürütülmesini, kamu kaynaklarının korunmasını, muhasebe kayıtlarının doğru ve tam olarak tutulmasını sağlamak amacıyla olan bir yönetim anlayışıyla uygun çalışma ortamları sağlanmıştır.

01.03.2006 tarih ve 5467 sayılı yasa ile kurulan Üniversitemizin 2013 mali yılı "Üst Yönetim Akademik ve İdari Birimler" bütçesinde, ödenek dağılımı yapılan Özel Kalem, Genel Sekreterlik, Daire Başkanlıkları, Hukuk Müşavirliği, Enstitüler, Fakülteler, Yüksekokullar, Meslek Yüksekokulları ve Sağlık Uygulama ve Araştırma Merkezi(Hastane) olmak üzere toplam 38 harcama birimimizin en üst yöneticileri harcama yetkilisi, görevlendirdikleri kişi ya da kişiler gerçekleştirme görevlisi olup, bu görevliler planlanan amaç ve hedefler doğrultusunda, mevzuatlara uygun şekilde yetki ve görev sorumlulukları çerçevesinde bu görevlerini gerçekleştirmiş, harcama yetkilileri bu güvenceyi birim faaliyet raporlarının ekinde yer alan İç Kontrol Güvence Beyanları ile de beyan etmişlerdir.

Üniversitemiz 2013 yılında Sayıştay Başkanlığınca görevlendirilen denetçiler tarafından dış denetime tabi tutulmuştur. Üniversitemizin İç Denetçi kadrolarına herhangi bir atama olmadığından iç denetim faaliyeti olmamıştır.

6.1. Atama süreci

Üniversitemizde istihdam edilen akademik ve idari personelin atama karar ve işlemleri;

2547 sayılı Yükseköğretim Kanunu ile 2914 sayılı Yükseköğretim Personel Kanununa tabi olarak akademik kadrolarda görev yapacak personel alımları, ilan yoluyla yapılmaktadır. Atamaları açıktan veya diğer kamu kurum ve kuruluşlarından naklen atama şeklinde ve Rektör onayı ile yapılmaktadır.

İdari kadroda görev yapan personel 657 sayılı Devlet Memurları Kanunu gereğince istihdam edilmektedir. Atamaları açıktan veya nakil yoluyla ve Rektör onayı ile yapılmaktadır. Açıktan atamalar ÖSYM tarafından yapılan Kamu Personeli Seçme Sınavı sonuçlarına göre yapılmaktadır.

6.2. Satın Alma ve İhale süreci

Üniversitemiz bütçesinden karşılanan mal veya hizmet alımları ile yapım işlerinin ihaleleri 4734 sayılı Kamu İhale Kanunu, 4735 sayılı Kamu İhale Sözleşmeleri Kanunu ve ilgili mevzuat hükümlerine göre yürütülmektedir.

Harcama birimleri ihtiyaçlarının temini ile ilgili iş ve işlemlerini, bütçe ödenekleri, giderin türü, yaklaşık maliyeti, kanuni süreler ve benzeri unsurları göz önüne alarak, doğrudan temin veya ihale usulüyle gerçekleştirmektedirler.

Satın alma ve ihale sürecinde görevli kişi veya komisyonlarca gerekli tüm kontroller yapılarak süreç tamamlanmaktadır.

6.3. Kontrol süreci

2013 yılında Strateji Geliştirme Daire Başkanlığınca ön mali kontrol faaliyetleri, 5018 sayılı Kamu Mali Yönetimi ve Kontrol Kanunu ile Maliye Bakanlığı tarafından yayımlanan İç Kontrol ve Ön Mali Kontrole İlişkin Usul ve Esaslar ile Üniversitemizin Ön Mali Kontrol İşlemleri Yönergesi çerçevesinde yürütülmüştür.

II. AMAÇ VE HEDEFLER

A. İdarenin Amaç ve Hedefleri

26.05.2006 tarih ve 26179 sayılı Resmi Gazetede yayımlanarak yürürlüğe giren [Kamu İdarelerinde Stratejik Planlamaya İlişkin Usul ve Esaslar Hakkında Yönetmeliğin](#) eki tablolarda (IV. Grup) 2010-2014 yılları arasında kapsayan stratejik plan hazırlama yükümlülüğümüz bulunmakta olup, 2010-2014 dönemi Stratejik Planımız hayata geçmiştir.

DÜZCE ÜNİVERSİTESİ 2010-2014 DÖNEMİ STRATEJİK AMAÇLARI VE HEDEFLERİ 1. EĞİTİM VE ÖĞRETİME YÖNELİK AMAÇLAR

AMAÇ 1. 1 EĞİTİM VE ÖĞRETİMİN KALİTESİNİ ARTIRMAK.

Hedef 1.1.1. 2011 yılına kadar Ön lisans/Lisans/Lisansüstü eğitimindeki öğretim programı ve ders içeriklerini güncellemek.

Hedef 1.1.2. Her yıl derslerde kullanılan öğretim yöntemlerini sürekli olarak geliştirmek.

Hedef 1.1.3. Her yıl en az bir defa öğretim elemanlarının ve idari personelin mesleki gelişimlerini destekleyecek faaliyet düzenlemek

Hedef 1.1.4. 2011 yılına kadar öğretim elemanları için performansa dayalı değerlendirme sistemini başlatmak

Hedef 1.1.5. Üniversitemiz kütüphanesinin kaynak(kitap, dergi, belge, online veri tabanları vb.) kapasitesini %100 artırmak.

Hedef 1.1.6. Her yıl akademik danışmanlık hizmetlerinin etkinliğini artırmak.

Hedef 1.1.7. Öğretim üyesi başına düşen haftalık ders saatini her yıl azaltmak.

Hedef 1.1.8. Lisansüstü tez jürilerine, tez konusu ile ilgili olarak kurum içinden ve kurum dışından katılan farklı üye sayısını arttırmak.

AMAÇ 1.2. EĞİTİM VE ÖĞRETİM PROGRAMLARININ AVRUPA BİRLİĞİ YÜKSEK ÖĞRENİM NORMLARI İLE UYUMUNU SAĞLAMAK.

Hedef 1.2.1. 2011 yılına kadar Üniversitede Ön lisans/Lisans/Lisansüstü düzeyde yürütülen tüm dersleri içerik ve kredi değerleri açısından Avrupa Birliği yüksek öğrenim normlarına uygun biçimde düzenlenmek.

Hedef 1.2.2. 2014 yılına kadar lisans ve lisansüstü düzeyde uluslar arası öğrenci hareketliliğini 2008-2009 akademik yılındakinin beş katına çıkarmak.

Hedef 1.2.3. Her yıl uluslar arası öğretim üyesi hareketliliğini %20 artırmak.

AMAÇ 1.3. YABANCI DİL HAZIRLIK SINIFI AÇMAK VE SAYILARINI ARTIRMAK.

Hedef 1.3.1. 2010 yılına kadar Akçakoca Turizm İşletmeciliği ve Otelcilik Yüksekokulu'nda ve Orman Fakültesi'nde yabancı dil hazırlık sınıfını açmak

Hedef 1.3.2. 2014 yılı sonuna kadar yabancı dil eğitimi süreçlerini daha güçlü bir temelde yürütebilecek kaynaklara sahip bir Yabancı Diller Yüksekokulu'nu kurmak

2.BİLİMSEL ARAŞTIRMAYA YÖNELİK AMAÇLAR

AMAÇ 2.1.ULUSLAR ARASI ENDEKSİ DERGİLERDE YAYIN SAYISINI ARTIRMAK.

Hedef 2.1.1. Üniversitenin, uluslararası endeksli dergilerde öğretim üyesi başına düşen yayın sayısı sıralamasındaki yerini her yıl iyileştirmek.

Hedef 2.1.2. 2014 yılı sonuna kadar AB, TÜBİTAK, DPT vb kurumların fonları ile üretilen proje sayısını %50 artırmak.

Hedef 2.1.3. AB, TÜBİTAK, DPT vb kurumların fonları ile yürütülen projelerden üretilen yayın sayısını artırmak.

Hedef 2.1.4. Diğer üniversiteler ve araştırma kurumları ile ilişkileri artırmak ve uluslararası bilgi ağlarına üye olmak.

Hedef 2.1.5. 2012 yılına kadar Üniversitemizde görev yapan öğretim elemanlarının faydalanabileceği proje geliştirme ve yayın yapma desteği verecek olan Akademik Destek Birimi'ni oluşturmak.

Hedef 2.1.6. 2014 yılı sonuna kadar Lisansüstü tezlere dayalı yayınları %50 artırmak.

Hedef 2.1.7. İkinci (ortak) danışmanlık sistemine işlerlik kazandırmak.

Hedef 2.1.8. 2012 yılına kadar Üniversite çapında lisansüstü tezlere yönelik ödül sistemi oluşturmak.

AMAÇ 2.2. DİSİPLİNLER ARASI PROJE SAYISINI ARTIRMAK.

Hedef 2.2.1. 2014 yılı sonuna kadar disiplinler arası yürütülen proje sayısını %50 artırmak

Hedef 2.2.2. Her bahar ve güz döneminde farklı disiplinlerin bir araya geldiği ve ortak proje olanaklarını tartıştıkları toplantılar düzenlemek.

AMAÇ 2.3. BİLİMSEL TOPLANTI DÜZENLEMEK VE BİLİMSEL TOPLANTILARA KATILIMI DESTEKLEMEK.

Hedef 2.3.1. 2014 yılı sonuna kadar öğretim üyelerinin katıldığı ulusal düzeyde bilimsel toplantı sayısını %50 arttırmak.

Hedef 2.3.2. 2014 yılı sonuna kadar öğretim üyelerinin katıldığı uluslararası düzeyde bilimsel toplantı sayısını %50 arttırmak.

Hedef 2.3.3. Her yıl Üniversitemiz önderliğinde ve/veya ortaklığında en az 1 adet ulusal /uluslararası kongre veya sempozyum düzenlemek.

Hedef 2.3.4. Her yıl lisansüstü öğrencilerin ulusal ve uluslar arası düzeydeki toplantılara katılmasını teşvik etmek.

3.TOPLUMSAL KATKI SAĞLAMAYA YÖNELİK AMAÇLAR

AMAÇ 3.1. İLİMİZİN VE BÖLGEMİZİN SÜRDÜRÜLEBİLİR KALKINMASINA KATKIDA BULUNMAK.

Hedef 3.1.1. Kamu, özel sektör ve sivil toplum kurum ve kuruluşlarıyla işbirliğini geliştirmek

Hedef 3.1.2. Bölgenin sürdürülebilir kalkınmasına katkıda bulunacak faaliyetler gerçekleştirmek.

AMAÇ 3.2. İLİMİZ VE BÖLGEMİZ İNSANINA VERİLEN SAĞLIK HİZMETLERİ STANDARTLARINI YÜKSELTMEK.

Hedef 3.2.1. Her yıl İlimiz ve bölgemizdeki ilgili sağlık personelinin davet edildiği en az bir toplantı düzenlemek.

Hedef 3.2.2. Her yıl Üniversitemizde uygulanan tıbbi işlem çeşitliliğini artırmak.

Hedef 3.2.3. İl sağlık müdürlüğü ile acil, poliklinik ve diğer tedavi hizmetlerinin koordinasyonunda işbirliği yapmak

Hedef 3.2.4. Her yıl İlde çalışan aile hekimlerine yönelik en az bir kurs düzenlemek

Hedef 3.2.5. Bölge insanını sağlık alanında bilgilendirecek faaliyetler düzenlemek

Hedef 3.2.6. Her yıl İl ve/veya bölgede Üniversite önderliğinde en az bir sağlık projesi yürütmek.

Hedef 3.2.7. Üniversitemiz Hastanesi'nden memnuniyet oranını 2012 yılı sonuna kadar ölçmek ve izlemek.

Hedef 3.2.8. 2011 yılına kadar hasta hakları birimini kurmak.

Hedef 3.2.9. Hastane çalışanlarına her yıl en az beş hizmet içi eğitim vermek.

4.KURUMSAL GELİŞMEYE YÖNELİK AMAÇLAR**AMAÇ 4.1. KURUMSALLAŞMAYI SAĞLAMAK.**

Hedef 4.1.1. Her yıl en az beş defa Üniversite çalışanlarının ve öğrencilerin Üniversiteye aidiyet duygusunu ve memnuniyetini artıracak bilimsel, sosyal ve kültürel faaliyetler düzenlemek.

Hedef 4.1.2. Üniversite birimlerinde çalışan akademik ve idari personelin görev ve sorumluluklarını açık bir şekilde tanımlamak.

Hedef 4.1.3. 2011 yılına kadar mezunların istihdam durumunu izlemek, geliştirmek ve bu gelişimi kurumsal kimliğe yansıtma üzere mezun iletişim ağı kurmak.

Hedef 4.1.4. Üniversitenin yasal ve idari süreçlerinde ve temel uygulamalarında şeffaflığı artırıcı bilgi akışı sistemini oluşturmak.

Hedef 4.1.5. 2014 yılına kadar Üniversitemizde ISO 9001 kalite yönetim sistemine yönelik çalışmalara başlamak.

Hedef 4.1.6. Her yıl Üniversitemizin tanıtımına katkıda bulunan yazılı, görsel ve işitsel etkinlikler düzenlemek.

Hedef 4.1.7. 2011 yılına kadar üniversitemiz bünyesinde Intranet kullanımını yaygınlaştırmak.

Hedef 4.1.8. 2014 yılı sonuna kadar üniversitenin stratejik yönetime geçmesinin sağlamak

Hedef 4.1.9. Her yıl (periyodik olarak) öğrenci memnuniyetini ölçmek ve değerlendirmek

Hedef 4.1.10. 2011 yılına kadar Üniversitemizde Psikolojik Danışmanlık ve Rehberlik birimini oluşturmak.

Hedef 4.1.11. 2012 yılına kadar öğrencilerin ve Üniversite personelinin faydalanabileceği Kariyer Planlama ve Geliştirme Merkezi'ni kurmak

Hedef 4.1.12. Personel ve öğrencilerin beslenme, barınma, temizlik, güvenlik ve kültürel faaliyetlerle ilgili temel yaşam koşullarını iyileştirmek.

Hedef 4.1.13. Üniversitemize bağlı tüm yerleşkelerin zorunlu giderlerinin(elektrik, ısınma vb) mali yönetimini etkili bir biçimde gerçekleştirmek

Hedef 4.1.14. Her yıl Üniversitemiz birimlerinin personel ihtiyacını belirlemek ve personel sayısını %10 artırmak.

AMAÇ 4.2. KAYNAK KULLANIM VERİMLİLİĞİNİ ARTIRMAK.

Hedef 4.2.1. 2014'e kadar ortak kullanılan derslik, atölye ve laboratuvarların oranını artırmak

Hedef 4.2.2. 2012 yılına kadar üniversite bünyesinde evrak akış ve yazışmaların elektronik ortamda paylaşımını sağlayacak altyapıyı geliştirmek.

Hedef 4.2.3. Her yıl kaynak kullanım verimliliğinin sağlanabilmesi için personele düzenli bilgilendirme toplantıları düzenlemek.

Hedef 4.2.4. 2011 yılına kadar üniversitenin sosyal, kültürel ve sportif kaynaklarının halka açılımını sağlamak.

AMAÇ 4.3. EĞİTİM ÖĞRETİM VE HİZMET BİNALARINI TAMAMLAMAK

Hedef 4.3.1. 2014 yılına kadar eğitim-öğretim ve hizmet binası olmayan Rektörlük, Mühendislik Fakültesi ve Fen-Edebiyat Fakültesi'nin bina yapımlarına başlamak.

Hedef 4.3.2. 2014 yılına kadar yapımı süren derslik, atölye ve laboratuvarların tamamlanmasını sağlamak

Hedef 4.3.3. 2014 yılına kadar sosyal, kültürel ve sportif gelişimi hızlandıracak yeni tesisleri tamamlamak.

Hedef 4.3.4. Araştırma ve uygulama hastanemizin 2014 yılına kadar makine-teçhizat ve iç donanımını tamamlamak.

Hedef 4.3.5. Üniversitemiz birimlerinin tüm demirbaş donanımlarını ve laboratuvar ihtiyaçlarını karşılamak.

AMAÇ 4.4. BİLGİ VE İLETİŞİM TEKNOLOJİLERİNİN KULLANIMINI YAYGINLAŞTIRMAK.

Hedef 4.4.1. Derslikler, kütüphane ve diğer kapalı alanların teknolojik donanımını iyileştirmek.

Hedef 4.4.2. 2014 yılına kadar Üniversitemizin tüm birimlerinde IEEE 802.1X protokolünü aktif hale getirmek.

Hedef 4.4.3. 2014 yılı sonuna kadar web destekli eğitim programları (alıştırma, simülasyon vb.) uygulamasını başlatmak.

Hedef 4.4.4. 2014 yılına kadar kütüphanedeki elektronik veri kaynaklarının kullanımını %100 artırmak

Hedef 4.4.5. Üniversitemiz birim bazında ihtiyaç duyulan bilişim imkânlarını %50 arttırmak

AMAÇ 4.5. PAYDAŞLARLA SAĞLIKLI VE SÜREKLİ İLİŞKİLER KURMAK.

Hedef 4.5.1. Her yıl iç ve dış paydaşların beklentileri ve bu beklentilerin gerçekleşmeleriyle ilgili aralıklı değerlendirmeler yapmak

Hedef 4.5.2. İç ve dış paydaşlarla iletişimi arttırmak amacıyla 2010 yılı sonuna kadar "Halkla İlişkiler Ofisi"ni kurmak.

Hedef 4.5.3. 2014 yılına kadar bilimsel ve/veya popüler yayın birimleri oluşturmak.

Hedef 4.5.4. 2014 yılı sonuna kadar İnsan kaynaklarının geliştirilmesini ve sürekliliğini sağlamak.

B. Temel Politikalar ve Öncelikleri

2007-2013 dönemini kapsayan Dokuzuncu Kalkınma Planı'nda öngörülen ekonomik ve sosyal gelişme eksenleri içerisinde yer alan başlıklardan Üniversitemizin öncelikleri arasında olanlar aşağıda belirtilmektedir:

5. Plan Öncesi Dönemde Türkiye'de Ekonomik ve Sosyal Gelişmeler bölümünde **"5.2.6. Ar-Ge ve Yenilikçiliğin Geliştirilmesi"** başlığı altında;

"165. Yenilikçilik, rekabetçi ekonomik yapının en önemli unsurlarından biridir ve yeniliklerin büyük kısmı bilgi ve teknoloji üreten Ar-Ge faaliyetlerinden kaynaklanmaktadır. Ülkemizde Ar-Ge altyapısı büyük oranda üniversiteler ve kamu araştırma kurumlarında yer almakta ve araştırma faaliyetlerinin çoğunluğu buralarda gerçekleştirilmektedir. Ar-Ge faaliyetlerini gerçekleştiren, bu faaliyetlere destek sağlayan ve bu faaliyetlerin sonucunda ortaya çıkan bilgi ve teknolojiyi kullanan kurumlar arasında güçlü bir bağ kurulamamış olması nedeniyle, Ar-Ge faaliyetlerinin sonuçları uygulamaya geçirilememekte ya da yapılan araştırmalar genellikle sanayinin ihtiyaç ve talebinden uzak olmaktadır.

168. Teknoloji geliştirme bölgeleri, teknoloji merkezleri, duvarsız teknoloji kuluçka merkezleri ve üniversite sanayi ortak araştırma merkezlerinin faaliyetlerinin desteklenmesine devam edilmiştir.

171. Ülkemizde iktisaden faal 10.000 kişiye düşen tam zaman eşdeğeri araştırmacı personel sayısı 2002 yılı itibarıyla 13,6 olup, 66,6 olan OECD ortalamasının oldukça altındadır. Ayrıca, ülkemizdeki araştırmacıların yüzde 73,1'i yükseköğretim kurumlarında görev yapmakta iken, gelişmiş ülkelerde araştırmacıların yüzde 70'i özel sektörde çalışmaktadır." hususları yer almaktadır.

Üniversitemiz araştırmacılarının sanayi sektöründe faaliyet gösteren firma ve kurumlarla işbirliği içerisinde proje geliştirmeleri üzerinde önemle durulmakta, buna yönelik olarak Merkez Kampüste teknopark ortağı işletmelere alan sağlanmış, kuluçka merkezi olarak kullanılacak bina bitinceye kadar prefabrike bina yapılmıştır.

Ayrıca Üniversitemizin çeşitli birimlerinden araştırmacılarımıza her türlü teknik imkanı sunabilmek üzere gelişmiş merkezi bir araştırma laboratuvarı tamamlanarak Merkez Kampüste hizmete açılmıştır.

Öğretim elemanı sayısı ve yetkinliğinin artırılarak, zamanının daha büyük kısmını araştırmaya ayırmaları yönünde olanak sağlanabilmesi hedeflenmektedir.

"5.4.1. Eğitim Sisteminin Geliştirilmesi" başlığı altında;

"240. Yükseköğretimde Bologna süreci kapsamında öğrenci ve öğretim üyesi değişimi, Avrupa kredi transfer sistemi ve diploma eki başta olmak üzere önemli çalışmalar yapılmış ve büyük ölçüde tamamlanmıştır. Ancak, yükseköğretim sisteminin merkezîyetçi yapısı ve kalitesine ilişkin sorunlar yükseköğretimin rekabet edebilirliğini ve toplumun ihtiyaçlarına cevap verebilme kapasitesini olumsuz yönde etkilemeye devam etmektedir.

241. Türkiye 1 Nisan 2004 tarihinden itibaren AB eğitim ve gençlik programlarına başarılı ve aktif bir şekilde katılım sağlamaktadır. Genel Eğitim Programından 20.000 olmak üzere yaklaşık 49.300 kişi 2006 yılı itibarıyla programlardan yararlanmış olacaktır."

hususları yer almaktadır. Üniversitemiz Bologna süreci kapsamında değişime katılan öğrenci ve öğretim üyesi her geçen yıl artmakta, bu yönde bilgilendirme faaliyeti yürütülmektedir.

"5.6.4. e-Devlet Uygulamalarının Yaygınlaştırılması ve Etkinleştirilmesi" başlığı altında "314. Kamu kurum ve kuruluşları tarafından yürütülen münferit e-devlet çalışmaları, 2003 yılında başlatılan e-Dönüşüm Türkiye Projesi ile tek çatı altında toplanmış ve bütünlük içerisinde yürütülmeye başlanmıştır. Proje kapsamında hazırlanan ve ilki 2003-2004 dönemini, diğeri ise 2005 yılını kapsayan eylem planlarında, elektronik ortamda etkin bilgi paylaşımının sağlanması ve hukuki altyapının oluşturulmasına özel önem verilmiş, e-imza ve bilgi edinme hakkına ilişkin hususları düzenleyen yasalar hayata geçirilmiştir." hükmü yer almaktadır.

Üniversitemizde 2013 yılında beş birimde pilot olarak uygulanan e-imza sistemi, Ocak-2014 itibarı ile tüm birimlerimizde kullanılmaya başlamıştır.

7. Temel Amaçlar: Gelişme Eksenleri

7.1.7. Ar-Ge ve Yenilikçiliğin Geliştirilmesi;

"480. Üniversitelerde desteklenen Ar-Ge faaliyetlerinin ülkenin ekonomik, sosyal ve kültürel gelişimine katkı verecek şekilde tasarlanması ve bu çalışmaların bilimsel yayın dışındaki patent ve benzeri sonuçlarının da akademik yükselmede dikkate alınması sağlanacaktır.

481. Üniversite-sanayi işbirliğinin geliştirilmesi ve üniversitelerdeki Ar-Ge insan gücü ve altyapısının özel sektör tarafından kullanılması desteklenecektir. Üniversiteler ile özel sektörü bir araya getiren Teknoloji Geliştirme Bölgelerinin altyapıları tamamlanacak ve öncelikli alanlarda uzmanlaşmaları özendirilecektir." denilmektedir.

483. Ar-Ge faaliyetleri sonucunda oluşan bilginin sanayiye ve üretime aktarılmasında görev yapacak Teknoloji Transfer Merkezleri kurulacaktır. Ayrıca teknoloji seçimi, transferi, yönetimi gibi konularda danışmanlık yapacak özel sektör ve sivil toplum kuruluşlarının kurulması da desteklenecektir.

484. Kamu tedarik sistemi, Ar-Ge çalışmalarını ve yerli teknoloji geliştirilmesini destekleyen bir yapıya kavuşturulacaktır.

577. Meslek standartlarına dayalı yeterliliklerin geliştirilmesi, belgelendirilmesi, belge ve eğitim veren kuruluşların akreditasyonu gibi temel işlevleri içeren Ulusal Mesleki Yeterlilik Sistemine ilişkin çalışmalar tamamlanacak ve bu sisteme duyarlı bir mesleki eğitim yapısı geliştirilecektir.

Üniversitemiz araştırma projelerinin öncelikle bölgenin ve daha sonra da ülkemizin ekonomik, sosyal ve çevre konularına yönlendirilmesi özendirilecektir.

Araştırmacılarımızın sanayi sektöründe faaliyet gösteren firma ve kurumlarla işbirliği içerisinde proje geliştirmeleri üzerinde önemle durulmakta, buna yönelik olarak Çiftlikköy Kampusunda teknopark işleticisi firmaya alan sağlanmış, bina inşaatı tamamlanmıştır.

Önceki bölümlerde de ifade edildiği gibi Üniversitemizin çeşitli birimlerinden araştırmacılarımıza her türlü teknik imkanları sunabilmek üzere gelişmiş merkezi bir araştırma laboratuvarının tamamlanarak hizmete açılmıştır.

Öğretim elemanı sayısı ve yetkinliğinin artırılarak, zamanının daha büyük kısmını araştırmaya ayırmaları yönünde olanak sağlanabilmesi hedeflenmektedir.

"7.4.2. Yerel Dinamiklere ve İçsel Potansiyele Dayalı Gelişmenin Sağlanması" başlığı altında;

"666. Üniversitelerin toplumla ve iş dünyasıyla tam bir etkileşim içinde yerel uzmanlaşma alanlarına yönelik eğitim, araştırma ve hizmet faaliyetlerinde yoğunlaşması sağlanacaktır. Bu çerçevede, üniversite-sanayi işbirliğine ve yerel uzmanlaşmaya dayalı üretimi desteklemek üzere uygun bölgelerde sektörel organize sanayi bölgeleri uygulaması yapılacaktır." ifadesi yer almaktadır.

Üniversitemizde özellikle meslek yüksek okulu öğrencilerimizin aldığı uygulama derslerinin daha büyük bir kısmının sanayi sektöründe uygulamalı olarak gerçekleştirilmesi yönünde daha fazla çaba gösterilerek bu yönde gerekli girişimler yapılmaktadır.

"7.5.2. Politika Oluşturma ve Uygulama Kapasitesinin Artırılması" başlığı altında;

692. Kamu kurum ve kuruluşlarında stratejik yönetime geçiş değişim yönetimi yaklaşımıyla Plan döneminde tamamlanacaktır.

693. Kamu yönetiminde politika oluşturma ve uygulama kapasitesinin artırılmasına yönelik reformlar arasında uyumun güçlendirilmesi amacıyla, reformun yönetimi konusunda ortak akıl ve vizyon geliştirilecek ve geçiş dönemi planlanacaktır. Politika oluşturulması ve uygulanmasında plan hiyerarşisi gereğince, temel referans

noktası olarak üst politika metinlerinin işlevselliği artırılabilecektir. Kalkınma planı, ulusal, bölgesel ve sektörel plan, program ve stratejiler arasında uyum ve ilişki güçlendirilecek; kamu idarelerinin stratejik planları ile üst politika metinleri arasında etkileşim ve bağlantı sağlanacaktır.

694. Kamu idarelerinde yönetim kalitesinin geliştirilmesi için yönetim kararlarının orta ve uzun vadeli bakış açısı ile şekillendirilmesi, amaç ve hedeflere dayalı, sonuç odaklı yönetim anlayışının ve bütçeleme geliştirilmesi, kamu hizmetlerinin arzında yararlanıcı taleplerine duyarlılığın artırılması, katılımcılık ve hesap verme sorumluluğunun tesis edilmesini temin üzere Plan döneminde tüm kamu idareleri stratejik planlarını hazırlayarak uygulamaya koyacaklardır. Bu süreç kuruluş bazında takvimlendirilecektir.

695. Politika oluşturma sürecinin rasyonelleştirilmesini ve politikaların veriye ve bilgiye dayandırılmasını teminen nitel ve nicel veri yönetimi geliştirilecektir. Gerek politika oluşturma gerekse maliyetlendirme süreçlerinde sayısal, kurgusal ve analitik yöntemlerden yararlanılacaktır.

696. Kamu idarelerinin uygulayacakları politikaların maliyeti, etkilediği kesimler ve fırsat maliyeti göz önüne alınarak, bütçenin, uygulanacak politikaların maliyetini ve kamu idarelerinin performansını gösterecek bir yapıya kavuşturulması sağlanacaktır. Kamu kaynakları performans programlarına uygun olarak tahsis edilecektir. Kamu idarelerinde performans kültürünün oluşturulması çerçevesinde ölçme, izleme ve değerlendirme süreçleri geliştirilecektir.

697. Kamu idarelerinde mevcut idari ve beşeri kapasite nitelik ve nicelik olarak stratejik yönetim anlayışı doğrultusunda geliştirilecek, yönetim kültürünün yeni yapıya uyarlanmasına dönük programlar düzenlenecektir.

Üniversitemizin 2015-2019 stratejik planlama çalışmaları 2013 yılı başında başlatılmış olup çalışmalar devam etmektedir. Ayrıca 2010-2014 dönemi Stratejik Planımız da uygulanmaya devam etmektedir. Ayrıca performans bütçeleme anlayışının Üniversitemiz birimleri tarafından sahiplenilmesi çabaları sürdürülmektedir.

2013-2015 Dönemi Orta Vadeli Programda;

"Ar-Ge ve Yenilikçiliğin Geliştirilmesi" başlığı altında;

Özel sektör ile üniversiteler ve araştırma kurumları arasındaki işbirliğini geliştirmeye yönelik programlar ve rekabet öncesi Ar-Ge işbirliklerinin destekleneceği, araştırmacı insan gücü özel sektörün ihtiyaçları da dikkate alınarak nitelik ve nicelik yönünden geliştirileceği;

Araştırma altyapılarının geliştirileceği, etkin kullanım ve sürdürülebilirliğinin sağlanacağı belirtilmektedir.

"Eğitimin İşgücü Talebine Duyarlılığının Artırılması" başlığı altında;

Eğitimin işgücü talebine olan duyarlılığının artırılması ve işgücü piyasasında talep edilen nitelik ve nicelikte insan gücünün yetiştirilmesinin temel amaç olduğu belirtilmektedir. Bu çerçevede;

1. İş dünyasının talep ettiği nitelikteki işgücünün yetiştirilmesi amacıyla eğitim sistemi ile işgücü piyasası arasındaki uyumun artırılacağı,
2. Mesleki Eğitim ve Öğretim Stratejisinin hazırlanacağı, Hayat Boyu Öğrenme stratejisinin etkili bir şekilde uygulanacağı;
3. Ulusal Yeterlilik Çerçevesi oluşturularak eğitim ve öğretim programlarının ulusal meslek standartlarına göre güncelleneceği ve uyumlaştırılacağı belirtilmektedir.

"Eğitim Sisteminin Geliştirilmesi" başlığı altında;

Düşünme, algılama ve problem çözme yeteneği gelişmiş, yeni fikirlere açık, özgüven ve sorumluluk duygusuna sahip, demokratik değerleri ve milli kültürü özümsemiş, farklı kültürleri yorumlayabilen, paylaşıma ve iletişime açık, sanat ve estetik duyguları güçlü, bilgi toplumu gereklerine haiz bireyler yetiştirmek eğitim politikasının temel amacıdır. Eğitim sisteminde 12 yıllık kademeli eğitim uygulamasına geçilmiş olması da dikkate alınarak kaliteyi yükselten bir dönüşüm programından bahsedilmektedir.

Bu çerçevede;

1. Artan üniversite ve öğrenci sayısına bağlı olarak ortaya çıkan öğretim üyesi gereksinimi karşılanacağı.
2. YÖK, üniversiteler arasında koordinasyon sağlayan, kalite standartlarını belirleyen ve denetleyen bir kurum haline dönüştürülecektir. Üniversitelerin idari ve mali özerklikleri artırılmak suretiyle yükseköğretim sisteminin rekabetçi bir yapıya kavuşması sağlanacağı.
3. Orta ve yükseköğretimde öğrenci ve öğretim elemanı değişimi ve hareketliliğini artırmaya yönelik uluslararası programların artırılarak sürdürüleceği ve katılımın yaygınlaştırılacağı belirtilmektedir.

“Yerel Dinamiklere ve İçsel Potansiyele Dayalı Gelişmenin Sağlanması” başlığı altında;

1. Yerel uzmanlaşmaya dayalı ve üniversite-sanayi işbirliğini merkeze alan, model nitelikte bölgesel yenilik altyapısının hazırlanacağı belirtilmektedir.

“Politika Oluşturma ve Uygulama Kapasitesinin Artırılması” başlığı altında;

Kamu idarelerinde stratejik yönetimin gerektirdiği dönüşümün sürdürülmesi, yönetsel kararların stratejik planlara dayanan, orta ve uzun vadeli bakış açısı ile şekillendirilmesi, uygulanacak politikaların maliyeti, etkilediği kesimler ve fırsat maliyeti de göz önüne alınarak, bütçenin, kamu idarelerinin performansını gösterecek bir yapıya kavuşturulmasının amaçlandığı ifade edilmektedir.

1. Kamu idarelerinde daha etkin, verimli ve uygulanabilir stratejik planların hazırlanmasına yönelik çalışmaların yapılacağı,
2. Stratejik planlar ve performans programları çerçevesinde ölçme, izleme ve değerlendirme süreçleri geliştirileceği,
3. Kamu idarelerinde mevcut idari ve beşeri kapasitenin, nitelik ve nicelik olarak stratejik yönetim anlayışı doğrultusunda geliştirileceği, yönetim kültürünün yeni yapıya uyarlanmasına dönük programlar düzenleneceği belirtilmektedir.

Üniversitemizin 2015-2019 Stratejik Planının hazırlıklarına ilgili mevzuat doğrultusunda 2013 yılında başlanmıştır. 2010-2014 planımıza ait amaç ve hedeflerimizin gerçekleşme durumları da dikkate alınarak yeni planımızın amaç ve hedefler belirlenmektedir.

Üniversitemiz de yukarıda sayılan öncelikler doğrultusunda, faaliyetlerini özellikle Ar-Ge alanında bilim ve sanayiye katkı sağlayacak yatırım ve projelere yönelmeyi hedeflemektedir.

2013-2015 Orta Vadeli Mali Planda; 2013-2015 dönemi merkezi yönetim bütçesinin hazırlığına esas teşkil edecek temel makroekonomik göstergeler, gelir ve gider tahminleri, hedef bütçe açığı ve açık finansmanı ile genel ve özel bütçeli idarelerin ödenek teklif tavanlarına Mali Planın izleyen bölümlerinde yer verilmiştir. Kamu idareleri Orta Vadeli Program ile Orta Vadeli Mali Planda yer alan politika önceliklerini, makroekonomik göstergeleri ve ödenek tavanlarını esas almak suretiyle, çok yıllık bütçeleme anlayışına uygun olarak kendi kurumsal önceliklerini belirleyecekleri belirtilmektedir.

Üniversitemiz 2013-2015 bütçe teklifini ödenek tavanları esas alınarak 2010-2014 stratejik planındaki amaç ve hedefleri doğrultusunda hazırlayarak ilgili kurumlara sunmuştur.

Üst politika belgeleri arasında yer alan 2013 Yılı Programının Uygulanması, Koordinasyonu ve İzlenmesine Dair Kararlarda belirtilen hususlara uyularak Üniversitemizce katkı sağlanılmasına özen gösterilmiştir.

III. FAALİYETLERE İLİŞKİN BİLGİ VE DEĞERLENDİRME

A. Mali Bilgiler

1. Bütçe Uygulama Sonuçları

1.1. Bütçe Giderleri

Üniversitemize 2013 yılı Merkezi Yönetim Bütçe Kanunu ile **104.014.000,00** TL başlangıç ödeneği tahsis edilmiş, Maliye Bakanlığı ek ödenek ve yedek ödenek tertiplerinden aktarma ile gelir fazlası ödenek kaydı, kurum içi aktarma ve net finansman karşılığı ödenek ekleme işlemlerinden sonra toplam ödenek **122.222.059,01** TL olmuştur. Bu ödeneğin % 81,40'ı olan **99.499.039,73** TL harcanmış olup, **22.723.019,28** TL ödenek tenkis edilmiştir. Tenkis edilen tutarın toplam ödeneğe oranı % 18,59'udur.

	KBÖ	Eklenen	Düşülen	Toplam Ödenek	Harcama	Gerçekleşme (%)
Ödenek	104.014.000	20.244.125,47	2.036.066,46	122.222.059,01	99.499.039,73	81,40

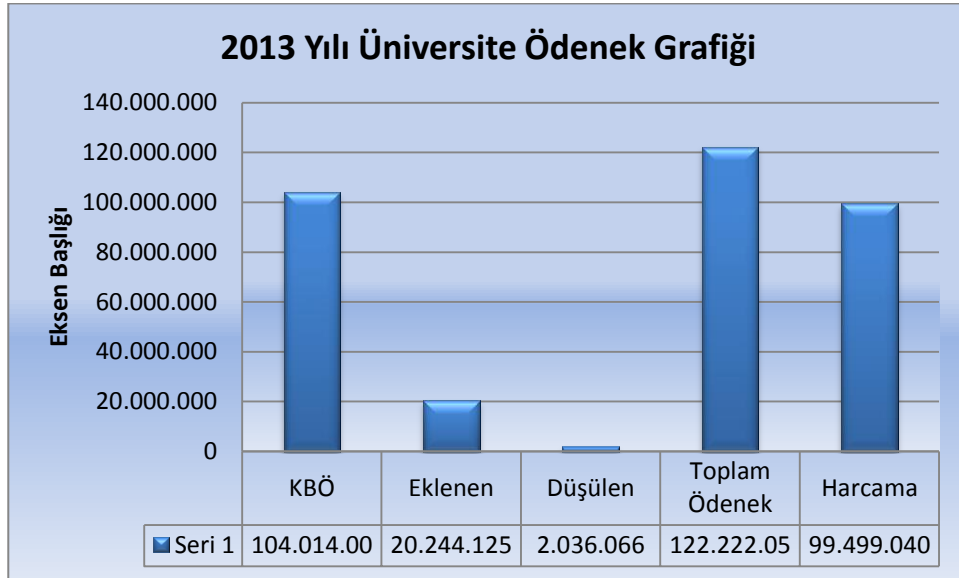

EKONOMİK SINIFLANDIRMAYA GÖRE BÜTÇE GİDERLERİ

Kodu	Açıklama	2012			2013		
		Toplam Ödenek	Harcama	Oran (%)	Toplam Ödenek	Harcama	Oran (%)
01	Personel Giderleri	42.341.546	42.127.652	99,49	50.283.508	49.945.979	99,32
02	Sosyal Güvenlik Kurumu Devlet Primi Giderleri	7.365.990	7.324.957	99,44	8.480.481	8.466.912	99,83
03	Mal ve Hizmet Alım Giderleri	13.475.342	12.542.751	93,08	19.415.132	17.912.409	92,26
05	Cari Transferler	1.621.000	1.529.928	94,38	1.957.000	1.345.311	68,74
06	Sermaye Giderleri	30.571.500	22.551.552	73,77	42.085.938	21.828.429	51,86
	Toplam	95.375.378	86.076.840	90,25	122.222.059	99.499.040	81,40

Ekonomik sınıflandırmaya göre bütçe içindeki orantıda birinci sırada Personel Giderleri harcama kalemi olup, ikinci sırada ise Sermaye Giderleri harcama kalemi yer almaktadır. Harcamalarda ise en fazla tutar Personel Giderleri harcama kaleminde oluşmuştur.

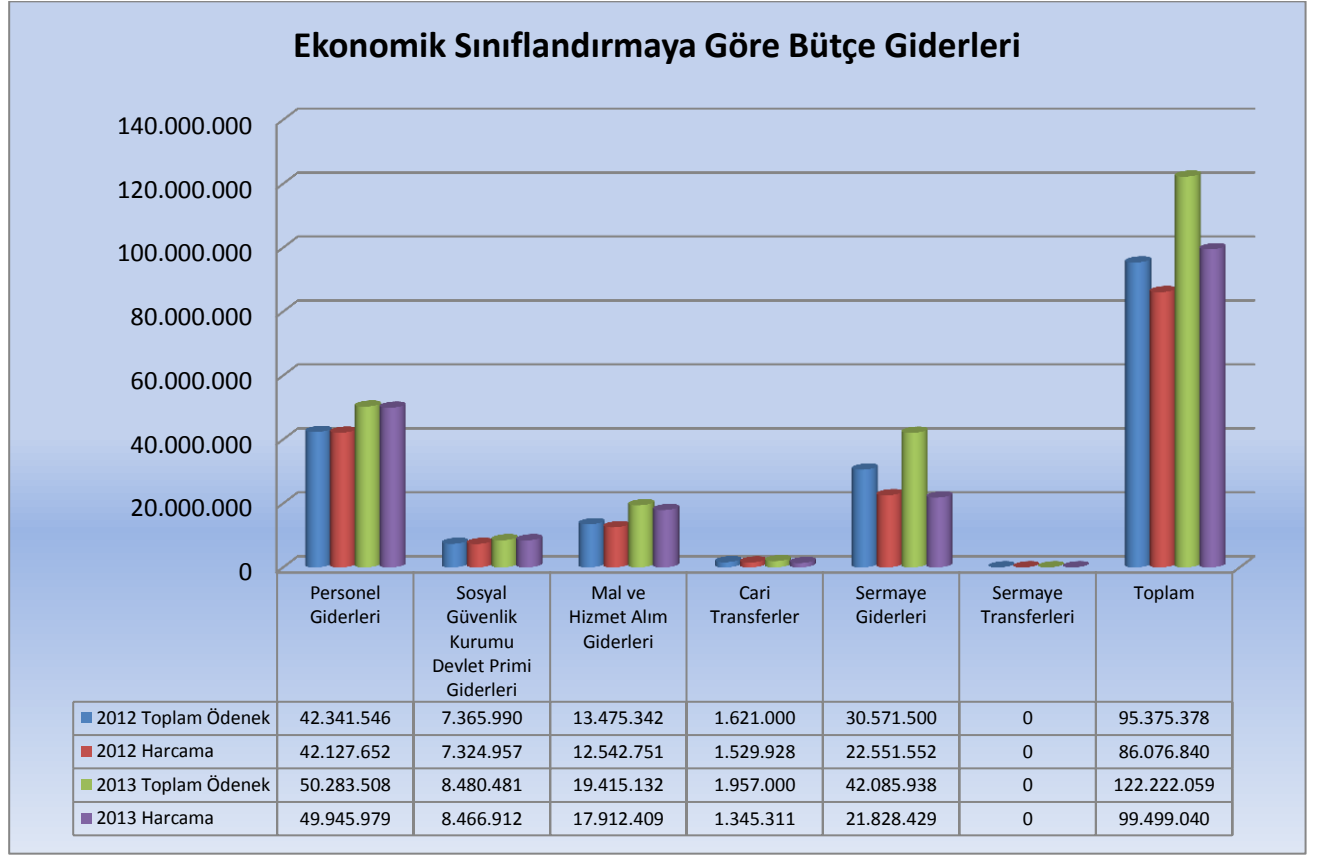

Personel ve Sosyal Güvenlik Kurumlarına Devlet Primi Giderleri

Üniversitemiz 2013 yılsonu itibarı ile **864** Akademik Personel, **790** İdari Personel (85 adet Döner Sermaye İşletmesinde) ve **25** Sözleşmeli Personel ile hizmetini sürdürmekte ve bu personelin yıllık gider tablosu aşağıda bulunmaktadır.

Eko-Kod		Açıklama	2012		2013	
I.	II.		Toplam Ödenek	Harcama	Toplam Ödenek	Harcama
		Personel Giderleri	42.341.546	42.127.652	50.283.508	49.945.979
	1	Memurlar	41.944.590	41.752.019	49.291.781	48.984.834
	2	Sözleşmeli Personel	255.645	255.199	621.364	621.357
	4	Geçici Personel	89.811	68.967	123.363	94.840
	5	Diğer Geçici Personel	51.500	51.466	247.000	244.947
		Sosyal GÜV. Kurumlarına Dev.Primi Gid.	7.365.990	7.324.957	8.480.481	8.466.912
	1	Memurlar	7.271.250	7.240.782	8.289.646	8.281.258
	2	Sözleşmeli Personel	47.836	46.517	122.431	121.742
	4	Geçici Personel	45.349	36.104	57.104	53.652
	5	Diğer Geçici Personel	1.555	1.554	11.300	10.260
		TOPLAM	49.707.536	49.452.609	58.763.989	58.412.891
		01.1+02.1 Toplam Memur Giderleri	49.215.840	48.992.802	57.581.427	57.266.092
		01.2+02.2 Toplam Sözleşmeli Personel Giderleri	303.481	301.715	743.795	743.099
		01.4+02.4 Toplam Geçici Personel Giderleri	135.160	105.071	180.467	148.492
		01.5+02.5 Toplam Diğer Personel Giderleri	53.055	53.020	258.300	255.208

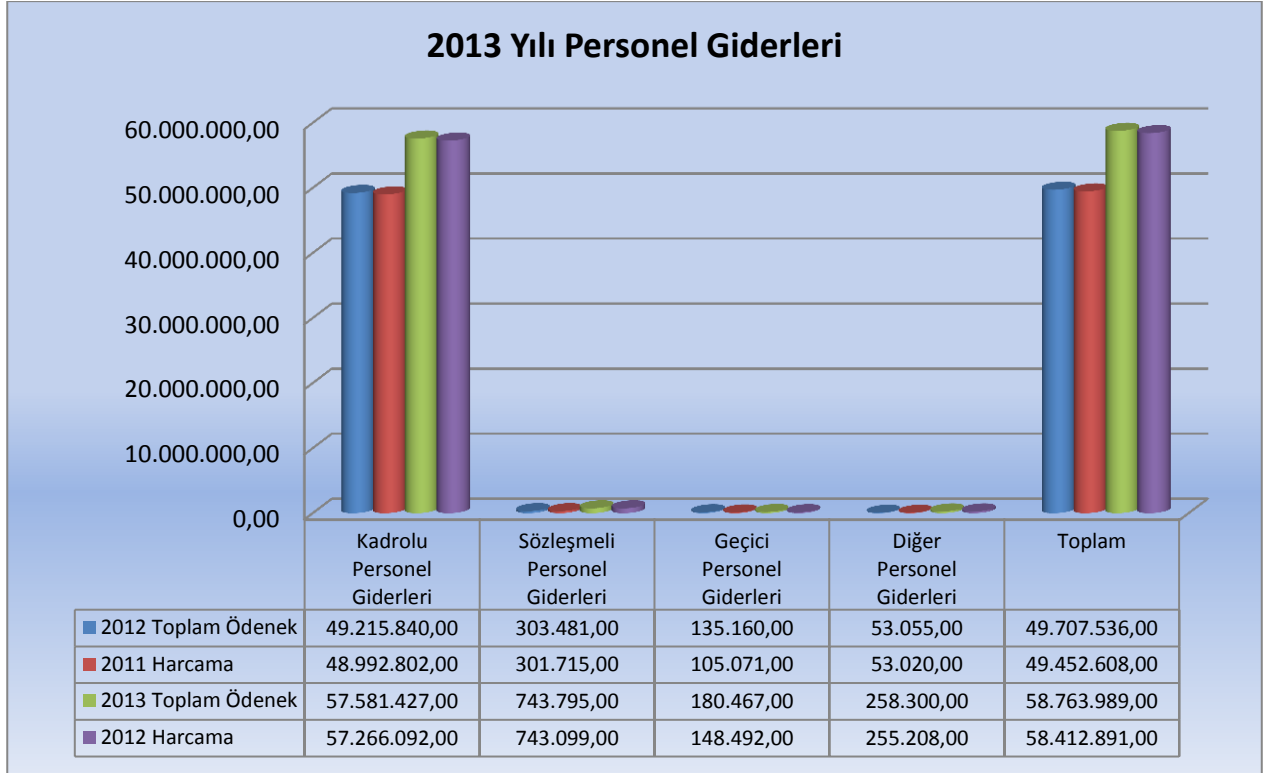

2013 Yılı Personel ve Sosyal Güvenlik Kurumlarına Devlet Primi Giderleri harcama kaleminde 2012 yılına göre **%18,21** oranında artış olmuştur. 2013 yılındaki harcama 2012 yılına göre **8.960.282 TL** artarak toplam **58.412.891 TL** olarak gerçekleşmiştir. 2013 yılında Üniversitemizin personel sayısı 2012 yılına göre **%9** civarında artarak toplam **1.679** personele ulaşmıştır. Personel sayısı her geçen yıl artacağından ekonomik düzeyde Personel ve Sosyal Güvenlik Kurumlarına Devlet Primi Giderleri kalemlerinde ödenek artışının gerçekleşmesi kaçınılmaz olacaktır.

Mal ve Hizmet Alım Giderleri

Üniversitemizin kuruluşundan bu yana her yıl yeni akademik birimler ve buna paralel olarak personel sayısında artışlar gerçekleşmiştir. Üniversitemiz 2013 mali yılında **38** harcama birimi ile hizmet faaliyetlerini sürdürmüş ve harcama birimlerinin Mal ve Hizmet Alımları gerçekleşmiştir. 2013 yılı Mal ve Hizmet Alım Giderleri kalemine Başlangıç Ödeneği **13.025.000 TL** iken yıl içinde yapılan eklemeler ile toplam ödenek **19.415.132 TL** olup, toplam harcama ise **17.912.409 TL** olarak gerçekleşmiştir. 2012 yılında toplam harcama **12.542.751 TL**'dir. 2013 yılındaki mal ve hizmet alımları kalemindeki harcama, 2012 yılına göre **% 42,81** artış göstermiştir. Üniversitenin dokuz kampüsü bulunmakta ve her kampüsün tüketime yönelik mal ve malzeme alımı (kırtasiye, bilgisayar, toner v.b.), elektrik, yakacak, haberleşme, yolluk, bakım onarım, büyük onarım, temizlik ve güvenlik hizmet alım giderleri karşılanmaktadır. Bu hizmetlere yapılan harcamalar aşağıda tablo ve grafiklerle gösterilmektedir.

Eko-Kod		Açıklama	2012		2013	
I.	II.		Toplam Ödenek	Harcama	Toplam Ödenek	Harcama
		Mal ve Hizmet Alım Giderleri	13.475.342	12.542.751	19.415.132	17.912.409
	2	Tüketime Yönelik Mal ve Malzeme Alım Gid.	5.777.993	5.507.419	8.312.476	7.255.538
	3	Yolluklar	743.708	662.384	1.137.122	1.101.753
	4	Görev Giderleri	24.700	23.526	18.051	18.051
03	5	Hizmet Alımları	5.967.641	5.414.198	7.217.325	6.939.945
	6	Temsil Tanıtma Giderleri	10.000	9.961	30.000	14.329
	7	Menkul Mal Alım, Bakım ve Onarım Giderleri	910.800	893.011	2.615.158	2.507.244
	8	Gayrimenkul Mal Alım, Bakım ve Onarım Gid.	40.500	32.253	85.000	75.549
	9	Tedavi Cenaze Giderleri	-	-	-	-
		TOPLAM	13.475.342	12.542.751	19.415.132	17.912.409

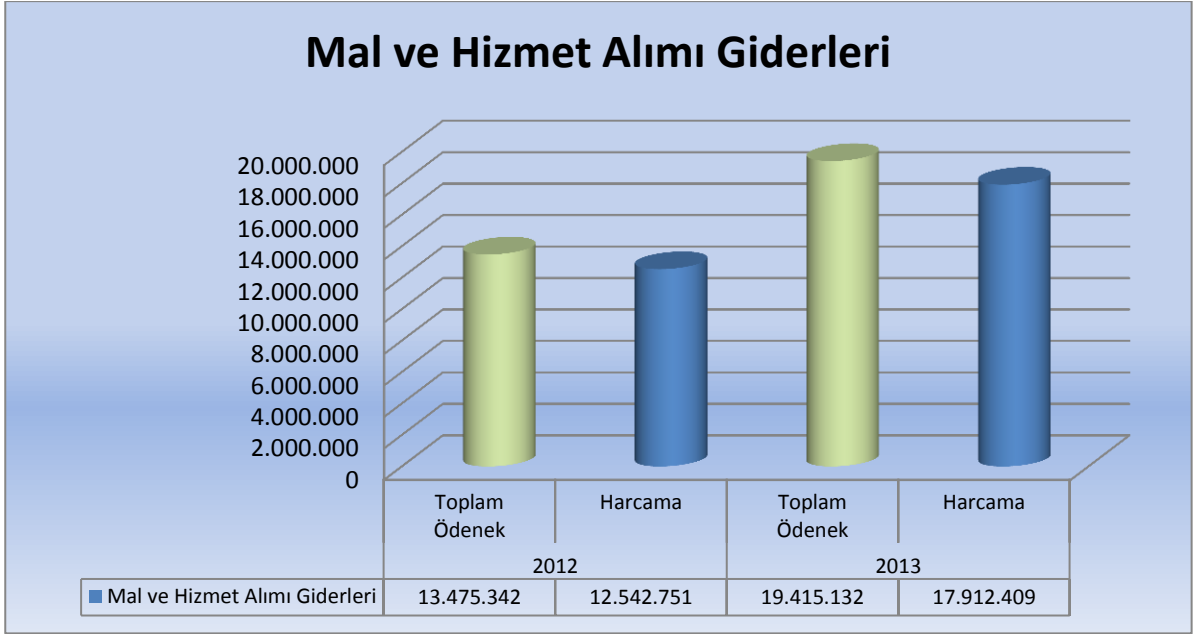

Mal ve Hizmet Alım Giderlerine ilişkin tablo ve grafikte görüldüğü gibi en fazla harcama kalemi 03.2 Tüketime Yönelik Mal ve Hizmet Alımları tertibinde gerçekleşmiştir. Mal ve Hizmet Alım Giderleri aşağıdaki tabloda ayrıntılı olarak gösterilmektedir.

Tüketime Yönelik Mal ve Hizmet Alımları (03.2)

EKONOMİK KODLAR		2011	2012	2013
KOD	AÇIKLAMA	HARCAMA	HARCAMA	HARCAMA
03.2.1	Kırtasiye ve Büro Malzemesi Alımları	299.031	491.028	501.841
03.2.2.01	Su Alımları	44.192	37.596	44.396
03.2.2.02	Temizlik Malzemesi Alımları	61.466	218.296	62.781
03.2.3.01	Yakacak Alımları	849.482	1.301.995	1.068.465
03.2.3.02	Akaryakıt ve Yağ Alımları	192.150	207.660	304.230
03.2.3.03	Elektrik Alımları	833.174	1.255.100	1.390.404
03.2.3.90	Diğer Enerji Alımları	0	0	0
03.2.4.01	Yiyecek Alımları	841.796	1.020.521	1.696.417
03.2.4.02	İçecek Alımları	0	5.471	2.233
03.2.4.03	Yem Alımları	907	22.000	25.000
03.2.4.90	Diğer Yiyecek, İçecek ve Yem Alımları	0	31	5.127
03.2.5.01	Giyecek Alımları	26.665	17.547	24.319
03.2.5.02	Spor Malzemeleri Alımları	60.334	29.921	79.650
03.2.5.03	Tören Malzemeleri Alımları	13.833	15.552	20.624
03.2.5.90	Diğer Giyim ve Kuşam Alımları	1.602	1.191	1.225
03.2.6	Özel Malzeme Alımları	256.813	491.750	1.415.859
03.2.7	Güvenlik ve Savunmaya Yönelik Mal, Malzeme ve Hizmet Alımları, Yapımları ve Giderleri	15.315	42.196	6.915
03.2.9	Diğer Tüketim Mal ve Malzemesi Alımları	269.969	349.563	606.051
03.2	TÜKETİME YÖNELİK MAL VE MALZEME ALIMLARI	3.766.731	5.507.419	7.255.538

Su, Elektrik ve Yakacak Alımları (03.2)

KOD	AÇIKLAMA	2013 Yılı Harcama Tutarı(TL)	Personel+Öğrenci Sayısı	Yıllık Ortalama Pers- Öğrenciye Düşen Harcama
03.2.2.01	Su Alımları	44.396	18.146	2,45
03.2.3.01	Yakacak Alımları	1.068.465	18.146	58,88
03.2.3.03	Elektrik Alımları	1.390.404	18.146	76,62
03.2	TÜKETİME YÖNELİK MAL VE MALZEME ALIMLARI	2.503.265	18.146	137.95

2013 Yılında Üniversitemizin su, yakacak ve elektrik tüketimlerini karşılamak üzere toplam 2.503.265 TL harcanmış ve **kişi başına yıllık ortalama gider 137,95 TL** olarak hesaplanmıştır. Ayrıca Üniversitemize bağlı Sağlık Uygulama ve Araştırma Merkezinin (Hastane) yakacak ve elektrik giderleri Döner Sermaye tarafından karşılanmakta olup Sağlık Uygulama ve Araştırma Merkezinin (Hastane) elektrik ve yakacak giderleri için Döner Sermaye gelirlerinden yapılan harcamalar aşağıdaki tabloda gösterilmektedir.

EKONOMİK KODLAR		2011	2012	2013
KOD	AÇIKLAMA	HARCAMA	HARCAMA	HARCAMA
1	Elektrik Alımları	1.011.445	1.387.925	1.454.264
2	Yakacak Alımları	172.666	305.746	332.880

Yolluklar (03.3)

EKONOMİK KODLAR		2011	2012	2013
KOD	AÇIKLAMA	HARCAMA	HARCAMA	HARCAMA
03.3.1.01	Yurtiçi Geçici Görev Yolluğu	138.412	223.247	397.236
03.3.1.02	Yurtiçi Tedavi Yollukları	-	-	-
03.3.2.01	Yurtiçi Sürekli Görev Yollukları	67.599	105.542	130.323
03.3.3.01	Yurtdışı Geçici Görev Yollukları (YÖK –ÖYP)	271.144	333.595	574.194
TOPLAM		477.155	662.384	1.101.753

Tabloda da görüleceği üzere Üniversitemize her yıl yeni akademik personel alımı ve ÖYP kapsamında akademik personelin eğitim için yurtdışına gönderilmesi neticesinde yurtiçi ve yurt dışı yolluk giderleri artmaktadır.

Görev Giderleri (03.4)

EKONOMİK KODLAR		2011	2012	2013
KOD	AÇIKLAMA	HARCAMA	HARCAMA	HARCAMA
03.4.2.04	Mahkeme Harç ve Giderleri	18.013	21.888	16.196
03.4.3.02	İşletme Ruhsatı Ödemeleri ve Benzeri Giderler	1.465	1.638	1.855
03.4.4	Kültür Varlıkları Alımı ve Korunması Giderleri	61.171	-	-
TOPLAM		80.649	23.526	18.051

Hizmet Alımları (03.5)

EKONOMİK KODLAR		2011	2012	2013
KOD	AÇIKLAMA	HARCAMA	HARCAMA	HARCAMA
03.5.1.01	Etüt-Proje Bilirkişi Ekspertiz Giderleri	900	1.400	2.300
03.5.1.02	Araştırma ve Geliştirme Giderleri	-	183.000	400.000
03.5.1.03	Bilgisayar Hizmet Alımları	14.986	-	-
03.5.1.04	Müteahhitlik Hizmetleri	179.325	16.166	-
03.5.1.08	Temizlik Hizmet Alım Giderleri	1.639.361	2.630.277	3.163.667
03.5.1.09	Özel Güvenlik Hizmeti Alım Giderleri	1.152.923	1.717.627	2.049.565
03.5.1.90	Diğer Müşavir Firma ve Kişilere Ödemeler	1.502	65.808	61.610
03.5.2.01	Posta ve Telgraf Giderleri	20.650	13.130	14.088
03.5.2.02	Telefon Abonelik ve Kullanma Ücretleri	48.980	56.433	61.409
03.5.2.03	Bilgiye Abonelik ve İnternet Erişimi Giderleri	360	-	-
03.5.3.03	Yük Taşıma Giderleri	8.673	-	-
03.5.3.04	Geçiş Ücretleri	9.358	-	-
03.5.3.90	Diğer Taşıma Giderleri	-	-	61.801
03.5.4.01	İlan Giderleri	58.347	77.599	91.549
03.5.4.02	Sigorta Giderleri	9.937	16.853	31.834
03.5.5.02	Taahhüt Kiralaması Giderleri	143.483	159.019	376.214
03.5.5.03	İş Makinası Kiralaması Giderleri	-	-	826
03.5.5.10	Bilgisayar, Bilgisayar Sistemleri ve Yazılımları Kiralaması Giderleri	-	1.534	39.589
03.5.5.12	Personel Servis Kiralama Giderleri	194.013	230.893	293.577
03.5.5.90	Diğer Kiralama Giderleri	21.004	-	54.870
03.5.9.03	Kurslara Katılma ve Eğitim Giderleri	10.155	7.005	6.387
03.5.9.04	Öğretim Üyesi Yetiştirme Projesi Giderleri	79.438	65.673	98.309
03.5.9.90	Diğer Hizmet Alımları	121.874	208.661	132.350
TOPLAM		3.752.148	5.414.198	6.939.945

Tabloda da görüleceği üzere Hizmet Alımları ekonomik kodundaki giderlerin oranlarında; birinci sırayı Temizlik Hizmeti Alım Giderleri, ikinci sırayı Özel Güvenlik Hizmeti Alım Giderleri, üçüncü sırayı Personel Servis Kiralama Giderleri oluşturmaktadır.

Temsil Tanıtma Giderleri (03.6)

EKONOMİK KODLAR		2011	2012	2013
KOD	AÇIKLAMA	HARCAMA	HARCAMA	HARCAMA
03.6	Temsil Tanıtma Giderleri	8.962	9.961	14.329
TOPLAM		8.962	9.961	14.329

Mal Alım Bakım ve Onarım Giderleri (03.7-03.8)

EKONOMİK KODLAR		2011	2012	2013
KOD	AÇIKLAMA	HARCAMA	HARCAMA	HARCAMA
03.7.1.01	Büro ve İşyeri Mal ve Malzeme Alımları	93.321	29.195	392.718
03.7.1.02	Büro ve İşyeri Makine ve Teçhizat Alımları	163.674	464.375	1.085.394
03.7.1.03	Avadanlık ve Yedek Parça Alımları	3.190	15.782	20.747
03.7.1.04	Yangından Korunma Malzemeleri Alımları	9.536	4.077	4.283

03.7.1.90	Diğer Dayanıklı Mal ve Malzeme Alımları	163.809	147.141	809.266
03.7.2.01	Bilgisayar Yazılımı Alımları ve Yapımları	35.043	3.044	5.469
03.7.3.01	Tefrişat Bakım ve Onarım Giderleri	-	457	775
03.7.3.02	Makine Teçhizat Bakım ve Onarım Giderleri	115.555	158.766	139.793
03.7.3.03	Taşıt Bakım ve Onarım Giderleri	18.284	54.748	34.151
03.7.3.04	İş Makinası Onarım Giderleri	10.235	-	6.658
03.7.3.90	Diğer Bakım ve Onarım Giderleri	536	15.426	7.990
03.7	MENKUL MAL, GAYRİMADDİ HAK ALIM, BAK. VE ONAR. GİD.TOPL.	613.183	893.011	2.507.244
03.8.1.01	Büro Bakım ve Onarım Giderleri	6.796	9.041	6.680
03.8.1.02	Okul Bakım ve Onarım Giderleri	34.830	10.805	33.974
03.8.1.04	Atölye ve Tesis Binaları Bakım ve Onarım Giderleri	1.496	-	844
03.8.1.90	Diğer Hizmet Binası Bakım ve Onarım Giderleri	57.874	9.993	32.838
09.8.9	Diğer Taşınmaz Yapım, Bakım ve Onarım Giderleri	16.381	2.414	1.213
03.8	GAYRİMENKUL MAL BAKIM VE ONARIM GİDERLERİ TOPLAMI	117.377	32.253	75.549
(03.7+03.8) TOPLAMI		730.560	925.264	2.582.793

İlaç ve Tedavi Giderleri(03.9)

EKONOMİK KODLAR		2011	2012	2013
KOD	AÇIKLAMA	HARCAMA	HARCAMA	HARCAMA
03.9.1	Kamu Personeli Tedavi ve Sağlık Malzemesi Giderleri	-	-	-
03.9.2	Kamu Personeli İlaç Giderleri	-	-	-
03.9.3	Cenaze Giderleri	-	-	-
03.9.8	Diğer Tedavi ve Sağlık Malzemesi Giderleri	15.598	-	-
03.9.9	Diğer İlaç Giderleri	10.485	-	-
TOPLAM		26.084	-	-

Cari Transferler

Eko-Kod		Açıklama	2012		2013	
I.	II.		Toplam Ödenek	Harcama	Toplam Ödenek	Harcama
05		Cari Transferler	1.621.000	1.529.928	1.957.000	1.345.311
	1	Görev Zararları	1.318.000	1.317.988	1.500.000	1.281.596
	3	Kar Amacı Gütmeyen Kuruluşlara Yap. Trans.	303.000	211.940	450.000	56.792
	6	Yurtdışına Yapılan Transferler			7.000	6.923
	TOPLAM		1.621.000	1.529.928	1.957.000	1.345.311

Sermaye Giderleri

Düzce Üniversitesi 01.03.2006 tarih ve 5467 sayılı Kanunla kurularak 2006 yılında Abant İzzet Baysal Üniversitesinden ayrılırken merkez kampüsünde Tıp Fakültesi, Orman Fakültesi, Teknik Eğitim Fakültesi, Sosyal Tesisler, Kapalı Spor Salonu ve yapımı devam eden hastane binası yer almaktaydı. Geçen süre zarfında bu binalara ek olarak Rektörlük, Mühendislik Fakültesi, Fen Edebiyat Fakültesi, Hakime Erciyas Yabancı Diller Yüksekokulu, Ortak Yaşam Alanı, Merkezi Araştırma Laboratuvarı, Merkezi Derslikler Amfi ve Konferans Salonu, Tribünlü Futbol Sahası, Yarı Olimpik Kapalı Yüzme Havuzu ve Araştırma Uygulama Merkezi (Hastane) Binası tamamlanmıştır. Ayrıca yapılan binalar ve fakültelerin demirbaş ve donanım ihtiyaçları ile mevcut binaların büyük onarım giderleri de Sermaye Giderleri kaleminden karşılanmıştır. Üniversitemizin 2013 mali yılı Sermaye Giderleri kalemi Başlangıç Ödeneği 35.890.000 TL olup, yıl içinde Maliye Bakanlığının Yatırımları Hızlandırma Ödeneği ve likit karşılığı ödenek ekleme işlemleri ile birlikte Toplam Ödenek 42.085.938 TL olarak gerçekleşmiştir. Bu ödenenin 21.828.429 TL si harcanmıştır. Sermaye Giderleri aşağıdaki tabloda ayrıntılı bir şekilde gösterilmektedir.

Sermaye Giderleri (06)

Eko-Kod		Açıklama	2012		2013	
I.	II.		Toplam Ödenek	Harcama	Toplam Ödenek	Harcama
06		Sermaye Giderleri	30.571.500	22.551.552	42.085.938	21.828.429
	1	Mamul Mal Alımları	5.383.000	5.370.877	5.547.106	5.284.238
	3	Gayri Maddi Hak Alımları	181.000	179.947	500.279	499.683
	4	Gayrimenkul Mal Alımları ve Kamulaştırma	512.000	511.729	4.416.553	4.414.553
	5	Gayrimenkul Sermaye Üretim Giderleri	22.900.000	14.956.308	30.283.250	10.299.483
	7	Gayrimenkul Büyük Onarım Giderleri	1.595.500	1.532.691	1.338.750	1.330.472
			TOPLAM	30.571.500	22.551.552	42.085.938

Sermaye giderleri harcama kaleminde ikinci düzeyde yapılan ayrıma göre yapılan orantıda birinci sırada Gayrimenkul Sermaye Üretim Giderleri, ikinci sırada Mamul Mal Alımları, üçüncü sırada ise Üniversitemiz kampüs genişleme alanı içinde kalan özel mülkiyete ait yerlerin kamulaştırması için yapılan ödemeler yer almaktadır.

FONKSİYONEL SINIFLANDIRMAYA GÖRE BÜTÇE GİDERLERİ

Kodu	Açıklama	2012			2013		
		Toplam Ödenek	Harcama	Oran (%)	Toplam Ödenek	Harcama	Oran (%)
01	Genel Kamu Hizmetleri	6.476.710	6.171.100	95,28	8.166.713	7.144.010	87,48
02	Savunma Hizmetleri	14.000	10.241	73,15	15.000	14.994	99,96
03	Kamu Düzeni ve Güvenlik Hizmetleri	2.052.214	1.856.246	90,45	2.174.035	2.172.033	99,90
07	Sağlık Hizmetleri	16.286.335	8.714.594	53,50	21.873.295	9.553.994	43,68
08	Dinlenme, Kültür ve Din Hizmetleri	322.000	319.808	99,32	497.767	496.881	99,82
09	Eğitim Hizmetleri	70.224.119	69.004.851	98,26	89.495.249	80.117.127	89,52
Toplam		95.375.378	86.076.840	90,25	122.222.059	99.499.040	81,40

Fonksiyonel sınıflandırmaya göre ödenek ve harcama giderlerinde en büyük kalemi **80.117.127 TL** ile Eğitim Hizmetleri oluşturmaktadır. İkinci sırada **9.553.994 TL** ile Sağlık Hizmetleri, daha sonra **7.144.010 TL** ile Genel Kamu Hizmetleri, dördüncü sırada **2.172.033 TL** ile Kamu Düzeni ve Güvenlik Hizmetleri, beşinci sırada **496.881 TL** ile Dinlenme Kültür ve Din Hizmetleri ve **14.994 TL** ile Savunma Hizmetleri gelmektedir.

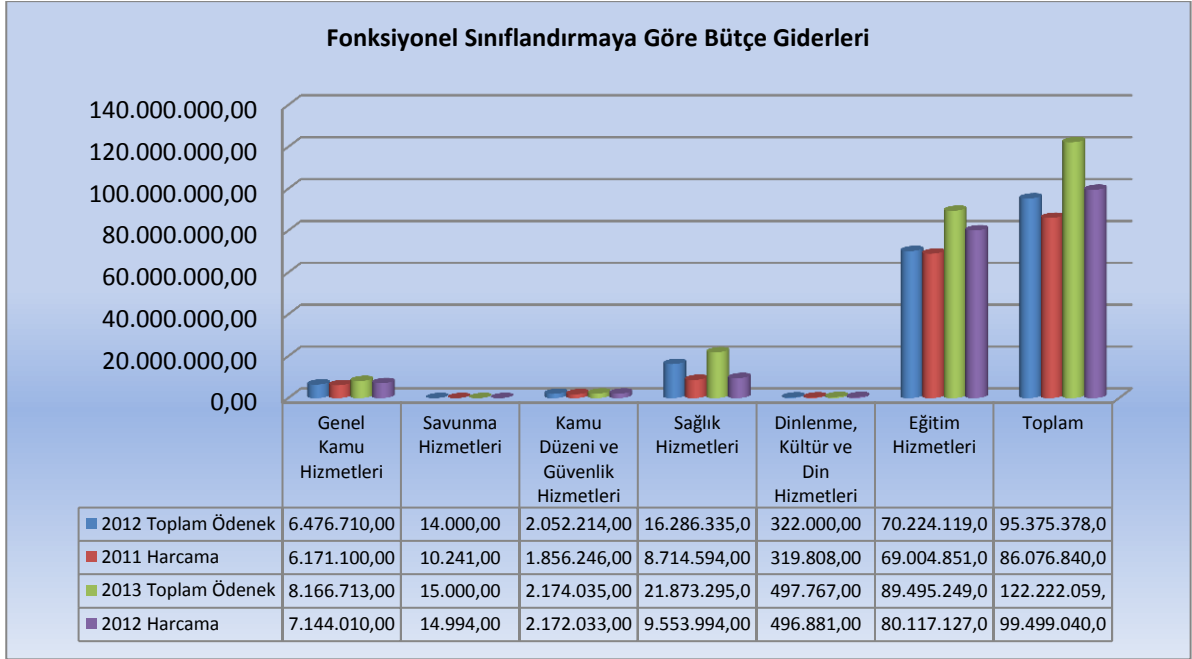

1.2. Bütçe Gelirleri

	2013 Yılı Bütçe Gelir (Tahmini)	2013 Yıl Sonu Gerçekleşen	Gerçekleşme Oranı(%)
03- Teşebbüs ve Mülkiyet Gelirleri	3.122.000	6.853.598	% 219,52
04 -Alınan Bağış ve Yardımlar	98.136.000	95.430.550	% 97,24
05 -Diğer Gelirler	2.756.000	8.759.732	% 317,84
Bütçe Gelirlerinden Red ve İadeler (-)	-	-121.390	-
TOPLAM	104.014.000	110.922.490	% 106,64

2013 Yıl sonu Bütçe Gelirleri gerçekleşme sonucunda birinci sırada Alınan Bağış ve Yardımlar 95.430.550 TL, ikinci sırada Diğer Gelirler 8.759.732 TL, üçüncü sırada ise Teşebbüs ve Mülkiyet Gelirleri olarak 6.853.598 TL olarak gerçekleşmiştir. Bütçe Gelir Toplamı **110.922.490** TL olarak gerçekleşmiştir. 2013 yılı bütçe gelirimiz 104.014.000,00TL olarak (B) gelir cetvelinde gösterilmiş olup, gerçekleşme oranı % 106,64'tür.

Gelir Cetveli

EKONOMİK AYIRIMA GÖRE BÜTÇE GELİRLERİ UYGULAMA SONUÇLARI			
81781 DÜZCE ÜNİVERSİTESİ			
Hesap Kodu	Ekonomik Kodlar	BÜTÇE GELİRİNİN TÜRÜ	Cari Yıl (Aralık/2013)
800		BÜTÇE GELİRLERİ HESABI	111.043.880
800	03	TEŞEBBÜS VE MÜLKİYET GELİRLERİ	6.853.598
800	03 01 01 01	Şartname, Basılı Evrak, Form Satış Gelirleri	15.550
800	03 01 02 29	Örgün ve Yaygın Öğretimden Elde Edilen Gelirler	1.635.784
800	03 01 02 31	İkinci Öğretimden Elde Edilen Gelirler	2.774.120
800	03 01 02 32	Yaz Okulu Gelirleri	268.012
800	03 01 02 33	Tezsiz Yüksek Lisans Gelirleri	149.660
800	03 01 02 34	Tezli Yüksek Lisans Gelirleri	40.097
800	03 01 02 35	Doktora Gelirleri	9.159
800	03 01 02 41	Uluslararası Ortak Eğitim Öğretim Gelirleri	33.600
800	03 01 02 99	Diğer Hizmet Gelirleri	1.169.348
800	03 06 01 01	Lojman Kira Gelirleri	79.036
800	03 06 01 99	Diğer Taşınmaz Kira Gelirleri	679.232

800	04	ALINAN BAĞIŞ VE YARDIMLAR İLE ÖZEL GELİRLER	95.430.550
800	04 02 01 01	Hazine Yardımı (Cari)	65.377.902
800	04 02 02 01	Hazine Yardımı (Sermaye)	29.455.042
800	04 04 01 03	Kurumlardan Alınan Şartlı Bağış ve Yardımlar	565.147
800	04 05 01 10	YÖK Öğretim Üyesi Yetiştirme Programı Destekleri	26.004
800	04 05 01 11	YÖK Yurtdışı Destekleri	6.455
800	05	DİĞER GELİRLER	8.759.732
800	05 01 09 01	Kişilerden Alacaklar Faizleri	820
800	05 01 09 03	Mevduat Faizleri	585.809
800	05 02 06 16	Araştırma Projeleri Gelirleri Payı	5.722.505
800	05 03 02 99	Diğer İdari Para Cezaları	8.481
800	05 09 01 01	İrat Kaydedilecek Nakdi Teminatlar	3.500
800	05 09 01 06	Kişilerden Alacaklar	116.532
800	05 09 01 19	Öğrenci Katkı Payı Telafi Gelirleri	2.308.303
800	05 09 01 99	Yukarıda Tanımlanamayan Diğer Çeşitli Gelirler	13.782
810		BÜTÇE GELİRLERİNDEN RET VE İADELER HESABI	121.390
810	03	TEŞEBBÜS VE MÜLKİYET GELİRLERİ	120.831
810	03 01 02 29	Örgün ve Yaygın Öğretimden Elde Edilen Gelirler	26.219
810	03 01 02 31	İkinci Öğretimden Elde Edilen Gelirler	86.611
810	03 01 02 34	Tezli Yüksek Lisans Gelirleri	3.913
810	03 01 02 99	Diğer Hizmet Gelirleri	300
810	03 06 01 01	Lojman Kira Gelirleri	429
810	03 06 01 99	Diğer Taşınmaz Kira Gelirleri	3.359
810	05	DİĞER GELİRLER	559
		NET BÜTÇE GELİR TOPLAMI	110.922.490

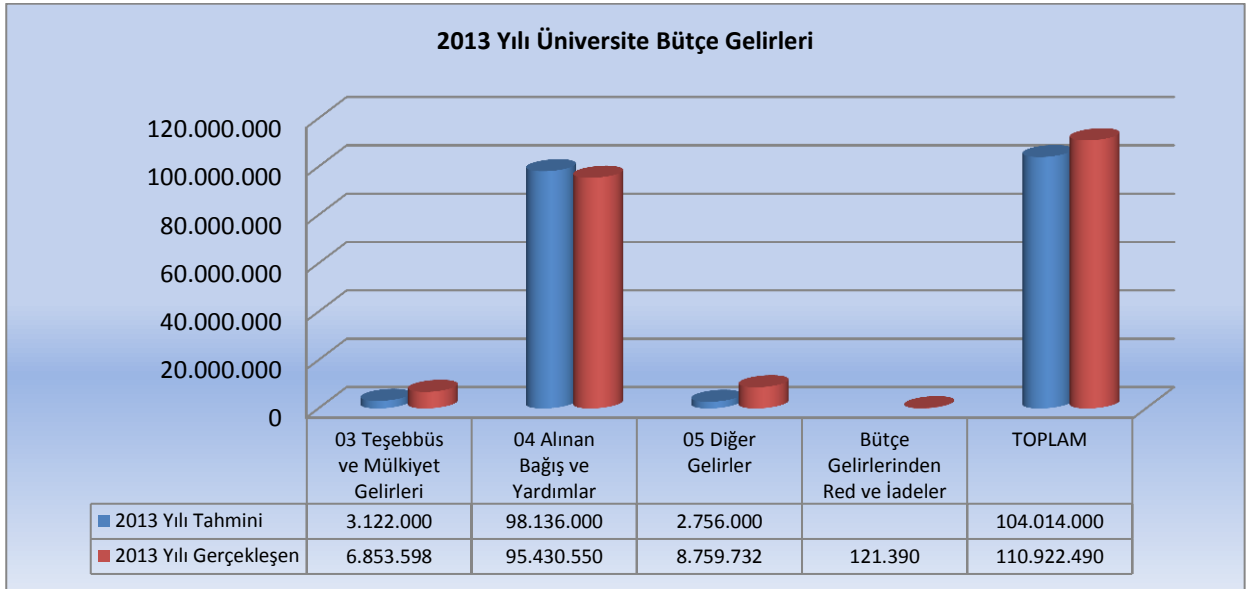

2. Mali Denetim Sonuçları

2012 yılında Ön Mali Kontrol Faaliyetleri, 5018 sayılı Kamu Mali Yönetimi ve Kontrol Kanunu ile Maliye Bakanlığı tarafından yayımlanan İç Kontrol ve Ön Mali Kontrole İlişkin Usul ve Esaslar çerçevesinde 01.07.2010 tarihinde yürürlüğe giren Düzce Üniversitesi Ön Mali Kontrol İşlemleri Yönergesi esaslarına göre yürütülmüştür.

Buna göre; taahhüt evrakı ve sözleşme tasarılarından tutarı mal ve hizmet alımları için 100.000,00 TL ile, yapım işleri için 500.000,00 TL yi aşan tutarlar kontrol edilmiştir. Ayrıca yan ödeme cetvelleri, sözleşmeli

personel sayı ve sözleşmeleri de Strateji Geliştirme Daire Başkanlığınca ön mali kontrole tabi tutulmuştur. Harcama birimlerinin bütçelerinden yapılan tüm giderlere ilişkin ödeme evrakları uygunluk denetimine tabi tutulmuştur.

2013 yılında doksanüç (93) adet dosyanın ön mali kontrolü yapılmış ve doksanüç (93) adedi de uygun bulunmuştur.

	2011	2012	2013
İhale İşlem Dosya Sayısı	30	7	20
Diğer İşlem Dosya Sayısı	12	43	73
Uygun Görülenlerin Sayısı	42	53	93
Uygun Görülmeyenlerin Sayısı	-	1	-

B. Performans Bilgileri

1. Faaliyet ve Proje Bilgileri

1.1. Faaliyet Bilgileri

Bilimsel ve Sanatsal Faaliyetler

	2011	2012	2013
Sempozyum ve Kongre	6	30	15
Konferans	20	26	25
Panel	9	15	14
Seminer	24	72	57
Açık Oturum	-	-	1
Söyleşi	7	6	14
Tiyatro	11	11	15
Konser	7	21	36
Sergi	5	10	12
Turnuva	12	9	10
Teknik Gezi	85	117	126
Eğitim Semineri	14	138	131
Çalıştay	-	5	1
TOPLAM	200	460	457

1.2. Yayınlarla İlgili Faaliyet Bilgileri

İndekslere Giren Hakemli Dergilerde Yapılan Yayınlar

	2011	2012	2013
Uluslararası Makale	241	410	469
Ulusal Makale	146	176	212
Uluslararası Bildiri	227	228	209
Ulusal Bildiri	300	233	281
Uluslararası Sergi	-	-	5
Ulusal Sergi	-	-	2
Uluslararası Ödül	-	-	2
SCI, SSCI, AHCI de taranan Uluslararası Makaleler	-	-	5
Atıflar(SCI, SSCI, AHCI kapsamındaki dergilerde)	-	-	4
Atıflar(Ulusal ve Uluslararası İndeksli dergilerde)	-	-	15
Kitap	20	34	28
TOPLAM	934	1.081	1.232

1.3. Proje Bilgileri

	Devir	Yeni	Toplam	Tamamlanan	Toplam Ödenek TL
Bilimsel Araştırma Projeleri	91	79	170	61	5.980.987 TL
Devlet Planlama Teşkilatı	-	-	-	-	-
TÜBİTAK	11	5	16	5	3.721.646 TL
SANTEZ	-	3	3	-	735.887 TL
Dış Kaynaklı Projeler	-	-	-	-	-
A.B.	-	-	-	-	-
MARKA	-	1	1	-	55.000 TL
Toplam	102	88	190	66	10.493.520 TL

BİLİMSEL ARAŞTIRMA PROJELERİ

Proje No	Proje Yürütücüsü	Proje İsmi
Rektörlük		
2013.01.01.161	Uzman Dr. Pınar GÖÇ RASGELE	Düzce ili Yığılca ilçesindeki bal arısı kolonilerinin hijyenik davranış bakımından performanslarının belirlenmesi ve teksel seleksiyonu
2013.01.01.199	Uzman Dr. Pınar GÖÇ RASGELE	Ormangülü balının fare kemik iliği ve sperm hücreleri üzerinde genotoksik ve sitotoksik etkileri
Tıp Fakültesi		
2012.04.01.083	Yrd. Doç. Dr. Anzel BAHADIR	Türkiyenin Düzce ilinde Migren Hastalarında MTHFR C677T Gen Polimorfizm sıklığının Belirlenmesi
2012.04.03.087	Yrd.Doç. Dr. Ertuğrul KAYA	Konformasyonel Olarak Değiştirilmiş Amatoksinlerin , Amanitin Toksisitesindeki Etkileri
2012.04.02.106	Yrd. Doç. Dr. Gülbin SEZEN	Ultrasonografi eşliğinde perkütan trakeostomi ile klasik perkütan trakeostominin karşılaştırılması
2012.04.HD.066	Prof. Dr. C. Elif ÖZTÜRK	Metisiline dirençli stafilkoklarda azalmış vankomisin duyarlılığının araştırılması
2012.04.02.121	Prof. Dr. Emin Sami GÜRLEYİK	Rekürren farenjeal sinirin ameliyat esnasında manitarizasyonu
2012.04.03.123	Yrd. Doç. Dr. Kürşat Oğuz YAYKAŞLI	Resistin Adipokininin jelatinaz (MMP2 ve MMP9) genlerinin ifade düzeyine etkisi
2012.04.03.124	Yrd. Doç. Dr. Leyla YILMAZ AYDIN	Kronik obstrüktif akciğer hastalarında sigara içme durumunun pulmoner rehabilitasyon sonuçlarına etkisi
2013.04.03.132	Doç.Dr. Tansu SAV	Obstrüktif Uyku Apne Sendromu Olan Hastalarda Renal Hasar Belirteçleri ve Tedaviye Cevabın Değerlendirilmesi
2013.04.03.133	Prof. Dr. Peri Meram ARBAK	Göğüs hastalıkları kliniğine başvuran ve solunum fonksiyon bozukluğu saptanan 500 hastanın mesleki akciğer hastalıkları yönünden fonksiyonel ve anamnestik araştırılması
2013.04.03.143	Prof. Dr. Safinaz ATAOĞLU	Lokomotor, Solunum-Rolaşım, Sindirim, Ürogenital ve Nörolojik sistemler konusunda tıp fakültesi dönem-2 öğrencilerinin bilgi ve beceri düzeylerinin geliştirilmesi
2013.04.03.156	Prof. Dr. İlknur ARSLANOĞLU	Diyabetik hastalarda özelleştirilmiş eğitim programının yaşam kalitesi ve metabolik parametreler üzerine etkisi
2013.04.03.157	Prof. Dr. Ayhan ÖZTÜRK	Farklı etyolojili nöropatilerde tek lif (single fiber) EMG bulguları
2013.04.03.159	Yrd. Doç. Dr. Melih Engin ERKAN	High Sensitive CRP, Vİsfain ve Omentin' in Gated Myokard Perfüzyon Spect çalışmasındaki stres defekt skorları ile karşılaştırılması
2013.04.02.163	Doç. Dr. Soner DURU	Valproik asit ve nöral tüp defekti: Apoptozis üzerine etkilerinin araştırılması
2013.04.01.164	Yrd. Doç. Dr. Sinan BAKIRCI	Amanita Phalloides Toksinlerinin hücre kültüründe toksik etkilerinin karşılaştırılması
2013.04.01.165	Doç. Dr. Seyit ANKARALI	Sıçanlarda Timokinonun penisilin ile oluşturulmuş epileptiform aktivite üzerine etkisi

2013.04.01.166	Doç. Dr. Recep ÖZMERDİVENLİ	Deneyisel Akut Penisilin Epilepsisi Modelinde Sitikolin Etkisi
2013.04.01.167	Doç. Dr. Şerif DEMİR	(R)Carvon ve (S)Carvon'nun Epilepsi üzerindeki etkileri
2013.04.03.171	Prof. Dr. İsmail Hamdi KARA	Metabolik sendrom hastalarında pro-inflamatuar stokinler, oksidatif stres, insülin direnci, Mikroalbuminuri ve Hematolojik parametreler arasındaki ilişki
2013.04.02.179	Prof. Dr. Derya ÖZÇELİK	Periost grefti, plateletten zengin plazma ile beraber kullanıldığında kemik defekt iyileştirmesini artırır mı? tavşan zigomatik arkta deneysel çalışma
2013.04.01.184	Doç. Dr. Seyit ANKARALI	Siçanlarda epigalokateşin galat'ın penisilin ile oluşturulmuş epileptiform aktivite üzerine etkisi
2013.04.02.193	Yrd. Doç. Dr. Ali YAVUZCAN	İntrauterin İnseminasyon Yapılan Hastalarda GnRH Agonist veya GnRH Antagonist Kullanımının Gebelik Oranları Üzerine Etkisinin Karşılaştırılması
2013.04.02.194	Yrd. Doç. Dr. Halil İbrahim ÖNDER	Fakoemulsifikasyon cerrahisi sonrası maküla ve kornea kalınlık değişiminin değerlendirilmesi
2013.04.01.197	Doç. Dr. Seyit ANKARALI	Rapamisinin Siçanlarda Maternal Agresyona etkisi
2013.04.02.200	Doç. Dr. Soner DURU	Beyin ve omurilik tümörlerinde dokuya selektif olarak kullanılan ultrasonik aspiratörün faydaları
2013.04.02.201	Yrd. Doç. Dr. Barış YİĞİT	Botulium Toksin Tip A' nın, doku genişletici uygulamalarında ekspansiyon edilecek random patern flep pedikül genişliğinde yaratması planlanan daralmanın araştırılması ve bu sayede flebin rekonstrüksiyon alanının arttırılabilirliği
2013.04.03.206	Yrd. Doç. Dr. Leyla YILMAZ AYDIN	Türkiyede birinci basamakta aile hekimliğinde tütün kontrolünde sigara bırakma müdahalesi

Orman Fakültesi

2010.02.02.052	Prof. Dr. Oktay YILDIZ	Batı Karadeniz, Akçakoca Bölgesi Kayın ve Kestane Ormanlarında Biyokütle ile Biyokütle, Ölü-Örtü ve Toprakta Tutulan Karbon Miktarı ve Ölü-Örtü Dinamiğinin ve Ayrışmasının Belirlenmesi
2011.02.02.074	Prof. Dr. Refik KARAGÜL	Düzce Yöresinde Kayın (Fagus Orientalis Lipsky) Meşcerelerinde Aralama Şiddetinin Su Miktarı ve Kalitesi Üzerine Etkisi
2011.02.02.076	Prof. Dr. Süleyman AKBULUT	Ege ve Marmara Bölgelerinin Çam Ormanlarındaki Bursaphelenchus Türlerinin Vektör Böceklerinin Araştırılması
2012.02.03.088	Yrd. Doç. Dr. Tarık GEDİK	Orman Endüstrisi Mühendisliği Bölümleri Lisans Eğitim / Öğretiminde Geleceğe Yönelik Beklentilerin Araştırılması
2012.02.03.096	Doç. Dr. Yalçın ÇÖPÜR	Sebze saplarının Biyo-yakıt üretiminde kullanım olanakları
2012.02.HD.045	Yrd. Doç. Dr. Osman UZUN	Uğursuyu ve Aksu havzalarında peyzaj planlama ve ekoturizm odaklı kırsal kalkınma kapsamında görsel peyzaj analizi ve hızlı kırsal değerlendirme
2012.02.02.108	Yrd. Doç. Dr. Yılmaz TÜRK	Orman yolu yapım yönteminin teknik sonuçlarının araştırılması ve yeni yöntem önerisi (Bolu Bölge Müdürlüğü örneği)
2012.02.HD.046	Doç. Dr. Cengiz GÜLER	Doğal ve plantasyon ormanlarında yetişen dar yapraklı dişbudak (fraxinus angustifolia) odunlarının bazı fiziksel ve mekanik özelliklerine ısıtma işleminin etkisi
2012.02.HD.049	Yrd. Doç. Dr. Beşir YÜKSEL	Bolu Şerif Yüksel Araştırma Ormanında kırmızı orman karıncası (formica rfa L.)'nin yuva yoğunluğunun değişimi ve beslenme alışkanlıkları
2012.02.HD.054	Doç. Dr. Emrah ÇİÇEK	Düzce yöresindeki doğu kayını (fagus orientalis Lipsyk.) meşcerelerinde aralama şiddetinin büyüme üzerine etkisi
2012.02.02.112	Yrd. Doç. Dr. Şemsettin KULAÇ	Kayacığın (Ostrya carpinifolia Scop.) Türkiye'deki farklı biyoiklim zonlarını temsil eden populasyonlarına ait fidanların bazı morfolojik, fizyolojik ve biyokimyasal özelliklerinin araştırılması
2012.02.HD.072	Doç. Dr. Cihat TAŞÇIOĞLU	Ticarette önemli bazı odun ve kabuk ekstraktların iç mekan ahşap malzemede zarar yapan mantar, böcek ve termitlere karşı odun karuyucu etkilerinin belirlenmesi
2012.02.02.117	Doç. Dr. Necmi AKSOY	Koroğlu Dağı'nın kuzey ve güney yamaçlarının florası ve Argözü Vadisi'nin (Kıbrısık-Bolu) vejetasyonu
2012.02.HD.073	Doç. Dr. Zeki DEMİR	Kent mobilyalarının yer aldıkları mekanlara etkileri : Düzce örneği
2012.02.02.125	Yrd. Doç. Dr. Akif KETEN	Düzce ili kuş ve memeli türlerinin tespiti
2012.02.03.127	Doç. Dr. Cengiz GÜLER	Mısır saplarından (Corn Stalks) yonga levha üretim olanaklarının araştırılması
2012.02.HD.077	Yrd. Doç. Dr. Bekir KAYACAN	Devlet orman işletmelerinde dikili satış politikasının analizi
2012.02.HD.078	Yrd. Doç. Dr. Nevzat ÇAKICIER	Hızlandırılmış QUV yaşlandırmanın thermowod yöntemiyle modifiye edilmiş bazı ağaç türlerinin vernik katman özelliklerine etkisi

2013.02.HD.085	Doç.Dr. Derya SEVİM KORKUT	Orman Ürünleri Endüstrisinde toplam verimli bakıma yönelik sektörel altyapının belirlenmesi, İnegöl örneği
2013.02.01.134	Doç.Dr. Osman UZUN	Düzce Uğursuyu ve Aksu Havzaları kültürel peyzaj deseni ve peyzaj yapısının belirlenerek, ekoturizm amaçlı değerlendirilmesi
2013.02.03.138	Doç.Dr. Derya SEVİM KORKUT	Orman Ürünleri Endüstrisinde Kalite Yönetiminin İncelenmesi (Tekirdağ, Kırklareli, Edirne Örneği)
2013.02.03.139	Doç.Dr. Cihat TAŞÇIOĞLU	Bazı Emprenye maddelerinin metal bağlantı elemanları üzerine korozyon etkisinin araştırılması
2013.02.03.140	Yrd.Doç.Dr. Nevzat ÇAKICIER	Isıl işlem görmüş ladin ağaçlarından üretilen masif panellerin vernik etkilerinin incelenmesi
2013.02.01.148	Yrd.Doç.Dr. Aybike Ayfer KARADAĞ	Korunan Alanlarda Rekreatyonel Faaliyetlerin Ekonomik Etkisinin İncelenmesi: Abant Tabiat Parkı Örneği (Bolu)
2013.02.03.160	Yrd. Doç. Dr. Nevzat ÇAKICIER	Hızlandırılmış QUV yaşlandırmanın farklı fırınlarda ısıl işlem görmüş sarıçam, kayın ve meşe odunları üzerindeki tek ve çift komponentli su-bazlı vernik katmanlarına etkisi
2013.02.03.176	Yrd. Doç. Dr. Tarık GEDİK	Düzce Organize Sanayi Bölgesinin (OSB) İşletmeler Açısından Olumlu ve Olumsuz Etkilerinin Araştırılması
2013.02.03.177	Doç. Dr. Süleyman KORKUT	Isıl İşlemin (Thermowood yöntemi) bazı ağaç türlerinin fiziksel özellikleri, çürüklük ve hava koşullarına karşı dayanıklılığı üzerine etkileri
2013.02.02.180	Yrd. Doç. Dr. Abdurrahim AYDIN	CBS tabanlı bulanık heyelan duyarlılık haritalarının oluşturulması ve yol-heyelan ilişkileri açısından değerlendirilmesi
2013.02.02.183	Prof. Dr. Oktay YILDIZ	İç Anadolu kurak bölge ağaçlandırmasında kullanılan dişbudakların (F.angustifolia) beslenme durumlarının belirlenmesi
2013.02.02.185	Prof. Dr. Oktay YILDIZ	Batı Karadeniz Düzce yöresinde bozuk orman alanlarının yalancı akasya (Robinia pseudoacacia L.) ile ağaçlandırılmasının topraktaki azot birikimine etkisi
2013.02.02.186	Prof. Dr. Refik KARAGÜL	Farklı arazi kullanım yoğunluğundaki iki havzanın su verimi ve su kalitesinin araştırılması
2013.02.02.198	Prof. Dr. Oktay YILDIZ	Batı Karadeniz, Düzce-Akçakoca bölgesi kayın ve kestane ormanlarında biyokütle ile biyokütle, ölü-örtü ve toprakta tutulan karbon miktarı ve ölü örtü dinamiğinin ve ayrışmasının belirlenmesi
2013.02.02.202	Yrd. Doç. Dr. Turgay BİRTÜRK	Türkiye’de doğal olarak yetişen Dar Yapraklı Dişbudak (Fraxinus Angustifolia Vahl) taksonları odunlarının anatomik özellikleri ve farklı yetişme koşullarının bu özellikler üzerine etkisi

Fen-Edebiyat Fakültesi

2012.05.03.097	Yrd. Doç. Dr. Ersin ORHAN	2,2' - Bistiyazolil Grupları içeren Naftalimit ve BODIPY Türevlerinin Sentezi ve Fotokromik Floresans özelliklerinin Araştırılması
2012.05.03.098	Yrd. Doç. Dr. Mecit AKSU	Lantanit ve Aktinitler ile bazı Metal Borürlerin Sentezi ve Nano Ölçekte Malzeme üretiminin Optimizasyonu
2012.05.02.110	Yrd. Doç. Dr. Muharrem GÖKÇEN	Organik Arayüzeyli Diyotların Optoelektronik Karakterizasyonu
2012.05.HD.053	Yrd. Doç. Dr. Ersin ORHAN	Yeni bisaril naftalimit bileşiklerinin sentezi ve fotokromik-floresans özelliklerinin incelenmesi
2012.05.01.113	Yrd. Doç. Dr. Ernaz ALTUNDAĞ	İç Anadolu'nun kurak ve yarı kurak sahalarında yaygın, ekosistem restorasyonu çalışmalarında kullanılabilecek bazı otsu türlerin ve toprak özelliklerinin araştırılması
2012.05.01.128	Yrd. Doç. Dr. Barış GÜLCÜ	Batı Karadeniz Bölgesindeki entomopatojen nematodların (steiner nematidae ve heterorhabditidae) tür çeşitliliği ve dağılımlarının belirlenmesi
2013.05.03.188	Yrd. Doç. Dr. Benan KILBAŞ	Kendiliğinden eşlenebilir metalosiklik yapılardan -3--katenan ve -3-rotaksan oluşumu
2013.05.01.189	Yrd. Doç. Dr. Deniz YAĞLIOĞLU	Düzce ili deniz balıkları faunasının belirlenmesi
2013.05.03.190	Uzm. Dr. Alparslan ATAHAN	9,10-Bis (oksadiazol) antrasen türevlerinin sentezi, yüzey ve elektriksel özelliklerinin incelenmesi
2013.05.02.195	Yrd. Doç. Dr. Kadir GÖKŞEN	İletken polimer tabanlı organik alan etkili Transistör üretimi ve Elektriksel karakterizasyonu

Mühendislik Fakültesi

2012.06.03.103	Doç. Dr. Nedim TUTKUN	Rüzgar Enerjisinin Aydınlatma ve Isıtma amaçlı Kullanımı için 5 kW'lık bir rüzgar Türbininin Geliştirilmesi
2012.06.05.109	Yrd. Doç. Dr. Ethem TOKLU	Mikrobiyolojik yakıt Hücresi (Microbial Fuel Cell-MFC) Yöntemi ile Evsel Atıklardan Elektrik Üretiminin ve Atıksu Arıtma Potansiyelinin Araştırılması
2012.06.05.118	Doç. Dr. İlyas UYGUR	Kriyojenik işlem uygulanmış soğuk iş takım çeliği zimba ile AISI 304 paslanmaz çelik saç malzemenin işlenebilme performansının araştırılması

2013.06.01.135	Doç.Dr. Resul KARA	Mühendislik eğitiminde deney setleri ve benzetim yazılımlarının etki analizi
2013.06.03.173	Doç.Dr. Ali ÖZTÜRK	Düzce şartlarında bir konutun enerji ihtiyacının güneş enerjisi ile karşılanması için en uygun sistemin belirlenmesi ve kurulumu
2013.06.05.178	Doç. Dr. İlyas UYGUR	Süper alaşım (hastelloy c22) çeliğinin kriyojenik işlem uygulanmış takımlarla işlenebilirliğinin araştırılması
2013.06.02.203	Yrd. Doç. Dr. Fatih TAŞPINAR	Düzce ili su ve toprak kaynaklarının çevresel analizi ve değerlendirmesi

Teknoloji Fakültesi

2012.07.04.099	Yrd. Doç. Dr. Suat SARIDEMİR	Beta Tipi bir Stirling Motorunun Tasarımı , İmalatı ve Performans Testleri ve Titreşim Analizinin Yapılması
2013.07.03.136	Yrd.Doç.Dr. Murat KALE	Sabit Miknatıslı Senkron Motorun MRAS ile Sensörsüz Hız Denetimi
2013.07.04.137	Yrd.Doç.Dr. Suat SARIDEMİR	Alternatif yakıtların içten yanmalı motorların performans ve egzoz emisyonlarına etkisinin deneysel incelenmesi
2013.07.04.149	Yrd.Doç.Dr. Suat SARIDEMİR	AIISI 4140 Çeliğinin İşlenmesinde Kesici Uç Geometrisinin Talaş Kırmaya ve Yüzey Pürüzlülüğüne Etkisi
2013.07.04.168	Yrd.Doç.Dr. Suat SARIDEMİR	Maksimum supap kursunun farklı oranlarda etil alkol benzin karışımları ile çalışan bir motorun performans ve egzoz emisyonlarına etkileri
2013.07.04.170	Yrd. Doç. Dr. Şenol MERT	Polipropilen Levhaların CNC Tezgahında Sürtünme Karıştırma Nokta Kaynağı ile Birleştirilmesi
2013.07.01.174	Doç.Dr. Mehmet BUDAĞCI	Yoğunlaştırılmış ağaç malzemede ısıl işlem uygulamasının bazı fiziksel, mekanik ve teknolojik özellikler üzerine etkisi
2013.07.03.181	Yrd. Doç. Dr. Uğur GÜVENÇ	Çoklu fırçasız doğru akım hub motorlarının sürücü tasarımı ve hız kontrolü
2013.07.04.187	Yrd. Doç. Dr. Şenol MERT	Termal bariyer kaplamanın bir dizel motorun performans ve egzoz emisyonlarına etkisinin incelenmesi
2013.07.02.191	Yrd. Doç. Dr. Ali ÇALHAN	Kablosuz Vücut Alan Ağları için Enerji ve Trafik Duyarlı Yeni Bir Ortama Erişim Kontrol Protokolü
2013.07.02.204	Doç. Dr. İbrahim YÜCEDAĞ	Yalıtkan ve Polimer Arayüzeyli Schottky Diyotların Hazırlanması, Elektriksel ve Dielektrik Özelliklerinin Geniş Bir Sıcaklık ve Frekansa Aralığında İncelenmesi
2013.07.04.205	Yrd. Doç. Dr. Şenol MERT	İşlenmesi zor malzemelerin sıcak işlenmesinde kesici takımlara uygulanan kriyojenik işlemin işlenebilirliğe etkilerinin araştırılması

İşletme Fakültesi

2013.08.01.150	Doç.Dr. Mehmet Selami YILDIZ	P-Medyan Tesis Yeri Seçim Problemi; Bir Uygulama
2013.08.01.151	Doç.Dr. Mehmet Selami YILDIZ	Lojistik Dış Kaynak Kullanımı ve Lojistik Hizmet Sağlayıcılarının Rolü : Türkiye’de Faaliyet Gösteren Çelik Boru Üretim İşletmelerinde Bir Araştırma
2013.08.04.152	Yrd.Doç.Dr. Zafer AKBAŞ	Küreselleşmenin Yerele Yansımaları ve Kent Konseyleri
2013.08.02.182	Doç. Dr. Kahraman ÇATI	Toplumda algılanan doktor imajının hasta memnuniyeti üzerine etkisi: Düzce ve Bolu ilinde bir uygulama
2013.08.02.192	Doç. Dr. Kahraman ÇATI	Öğrencilerin üniversite tercihinde etkili olan faktörlerin belirlenmesi
2013.08.02.207	Doç. Dr. Kahraman ÇATI	Üniversitelerin marka konumlandırma stratejilerinin ulusal ve uluslararası öğrencilerin memnuniyeti ve sadakati üzerindeki etkisi: İstanbul’da bulunan üniversitelerde bir araştırma

Eğitim Fakültesi

2012.10.01.100	Doç. Dr. Abdurrahman KILIÇ	Eğiticilerin Eğitimi
2013.10.02.172	Yrd.Doç.Dr. Hasan Kağan KESKİN	Farklılaştırılmış fen, okuma ve akran arabuluculuğu öğretiminin etkilerinin değerlendirilmesi

YÜKSEKOKULLAR**Akçakoca Turizm İşletmeciliği ve Otelcilik Yüksekokulu**

2013.15.01.142	Yrd.Doç.Dr. Emrah ÖZKUL	Havayolu Yolcu Haklarına İlişkin Yasal Düzenlemelerin Tatilciler Üzerindeki Etkileri: İstanbul Atatürk Havalimanında Bir Araştırma
2013.15.01.153	Yrd.Doç.Dr. Arif GÜNGÖR	Otel İşletmelerinde Sosyal Medya Kullanım Nedenleri: İstanbul’daki Beş Yıldızlı Otellerde Bir Araştırma
2013.15.01.155	Yrd. Doç. Dr. Muammer MESCİ	Çevreyi koruma uygulamalarının rekabetçilik üzerindeki etkisi
2013.15.01.169	Yrd. Doç. Dr. Öznur BOZKURT	Yetenek Yönetimi Uygulamalarının Otel İşletmeleri Açısından Değerlendirilmesi: Şanlıurfa Örneği

Yabancı Diller Yüksekokulu

2013.17.01.175 Yrd.Doç.Dr. Yusuf ŞEN 5-8 Yaş Arası Çocukların İngilizce Çocuk Kampında İngilizce Edinimi

MESLEK YÜKSEKOKULLARI

Çilimli Meslek Yüksekokulu

2012.23.01.116	Yrd. Doç. Dr. Ertuğrul FİLİZ	Hava kirliliğinin genotoksik ve fizyolojik etkilerinin Düzce şehir merkezi ve doğal orman ekosistemindeki ihlamur ağaçlarında (<i>Tilia tomentosa</i> Moench.) araştırılması
2013.23.01.131	Yrd.Doç.Dr. Selçuk ÖZMEN	Düzce Yöresi Koşullarında Silajlık Mısırdaki Farklı Su ve Azot Düzeylerinin Verim, Bitki Gelişimi ve Kalite Üzerine Etkileri
2013.23.01.196	Yrd.Doç.Dr. Selçuk ÖZMEN	Sera koşullarında dalma sulamayla turp bitkisinde farklı su ve azot düzeylerinin verim ve bitki gelişimi üzerine etkileri

Kaynaşlı Meslek Yüksekokulu

2013.26.04.162	Yrd. Doç. Dr. Hüsnü GERENGİ	Odun koruma maddesi olarak kullanılan Borik Asit,CCB (Bakır,Krom, Bor) ve Imersol Aqua (I-AQUA) maddelerinin metal korozyonu üzerine etkisinin araştırılması
2013.26.04.208	Yrd. Doç. Dr. Hüsnü GERENGİ	Yapay asit yağmurları altında 6060 ve 6082 alüminyum alaşımlarının korozyon davranışlarının dinamik empedans spektroskopisiyle (DEIS) incelenmesi

TÜBİTAK

Proje No	Proje Yürütücüsü	Proje İsmi
109Y327	Prof. Dr.HALDUN MÜDERRİSOĞLU	Yedigöller Milli Parkı'nın Rekreatyonel Olanak Dağılımı Modeli Kullanılarak Rekreatyonel Yönetim Planının Oluşturulması
109Y419	Prof. Dr.HALDUN MÜDERRİSOĞLU	Uludağ Milli Parkı'nda Rekreatyonel Aktivitelerin Bitki Örtü, Ölü-örtü ve Toprak Yapısına Etkilerinin Değerlendirilmesi
110O558	Doç. Dr.MEHMET AKGÜL	Kavak Odunundan Kağıt Hamuru Üretiminde Ön Muamele İşlemlerinin Soda, Kraft Ve Modifikasyonları Üzerine Etkilerinin İncelenmesi
110T884	Yrd. Doç. Dr.ABDULKADİR ALLI	Yeni Amfifilik Biyobozunur Graft Kopolimerlerin Sentezi, Karakterizasyonu ve Fizikokimyasal Özelliklerinin İncelenmesi
111O502	Doç. Dr.YALÇIN ÇÖPÜR	Hemiselüloz Ön Ekstraksiyonu ile Bitki Saplarından Entegre Biyofafineri Uygulamasıyla Biyobozunur Film, Biyoetanol ve Kağıt Hamuru Üretimi
111O507	Yrd. Doç. Dr.BİLAL ÇETİN	Şimşirin (<i>Buxus Sempervirens</i>) Çeşitli Tohum Özelliklerinin Araştırılması
111S218	Yrd. Doç. Dr.KÜRŞAT OĞUZ YAYKAŞLI	Proinflamatuvar Adipokinlerin Romatoidartritte Rol Alan Agrekanaz Enzimlerinin İfade Düzeyine Etkisi
111T490	Yrd. Doç. Dr.ERSİN ORHAN	2,2'-Bistiyazol Ve Benzotiyofen Halkaları İçeren Yeni Diariletlenlerin Sentezi Ve Fotokromik Floresans Özelliklerinin İncelenmesi
111T651	Yrd. Doç. Dr.HÜSNÜ GERENGİ	Düzce Yöresinde Yoğun Olarak Görülen Deli Balın Korozyon İnhibitörü Olarak Çeşitli Metal Ve Alaşımlar Üzerindeki Etkisinin Araştırılması
112O253	Yrd. Doç. Dr.İDRİS DURUSOY	Yerel Düzeyde Orman Yönetiminin Sürdürülebilirliğinin Değerlendirilmesi Ve Sürdürülebilir Orman Yönetimi Stratejilerinin Geliştirilmesi
112O815	Yrd. Doç. Dr.ÜMİT BÜYÜKSARI	Türkiye'de Yetişen Bazı Ağaç Türlerinin Önemli Mekanik Özelliklerinin Mikro-Mekanik Yöntemlerle Belirlenmesi ve Standart Test Sonuçları ile Karşılaştırılması
112O946	Prof. Dr.OKTAY YILDIZ	Kurak Bölge Bitkilendirilmesinde Farklı Ağaç, Çalı ve Otsu Türler Kullanımının Fidan Büyümesi ve Beslenmesi ile Bazı Toprak Değişkenlerine Etkisi
112T084	Yrd. Doç. Dr.ÖZGE TÜZÜN ÖZMEN	Yeni Kristalizasyon Yöntemleri İle Cam Alttaş Üzerine Polikristal Silisyum İnce Film Güneş Gözeleri Üretim Teknolojilerinin Geliştirilmesi
113M454	Yrd. Doç. Dr.MEHMET EMİROĞLU	Uçucu Kül, Yüksek Fırın Cürufu Ve Silis Dumanı İçeren Kriyojenik Sıcaklıklara Maruz Kalmış Kendiliğinden Yerleşen Betonların Mekanik Ve Durabilite Performanslarının Araştırılması
113O540	Yrd. Doç. Dr.ŞEMSETTİN KULAÇ	Türkiye'deki Doğal Kayacık (<i>Ostrya carpinifolia</i> Scop.) Populasyonlarının Genetik Çeşitliliğinin Araştırılması
113O793	Prof. Dr.OKTAY YILDIZ	İç Anadolu Sodik Sahalarında Jips ve Kükürt Uygulamasının Ağaçlandırma Başarısına Etkisi

SANTEZ

Proje No	Proje Yürütücüsü	Proje İsmi
1285.STZ. 2012-1	Doç.Dr.Serkan SUBAŞI	Yüksek Performanslı Çimento Bağlayıcılı Odun Lifli Levha Üretimi
1346.STZ. 012-1	Doç.Dr.Serkan SUBAŞI	Karma Lif ve Puzolanların Kullanıldığı Yüksek Performanslı Nano Beton Üretimi
1214.STZ. 2012-1	Doç.Dr.Cengiz GÜLER	Yüksek Frekans-Vakumlu Kereste Kurutma Fırının Kurutma Kalitesi Yönünden İncelenmesi

MARKA

Proje No	Proje Yürütücüsü	Proje İsmi
TR42/13/ DFD/0060	Doç.Dr.Serkan SUBAŞI Yrd. Doç.Dr. Serdar BİROĞUL	Düzce Üniversitesi tasarım prototipleme ve kompozit malzeme ARGE Laboratuvarı fizibilite raporu hazırlanması

1.4. 2013 Yılı Yatırım Uygulamaları

Sektör	Proje Sayısı	2013 Yılı Ödeneği (BİN TL)	2013 Yılı Nakdi Gerçekleşme (BİN TL)	2013 Yılı Nakdi Gerçekleşme Oranı (%)
Eğitim	5	18.998+ 244**	14.806	%76,94
Sağlık	2	12.500+ 37** 100***	218	%1,72
Spor	1	3.500	-	-
DKHS Tek.Arş.	2	890+ 1.500*	2.390	%100
TOPLAM	10	37.769	17.414	%46,11

(*) Gelir Fazlası Ödenek Kaydı yapılmıştır.

(**) 6363 sayılı Kanunun 6/6. maddesi gereğince Likit Karşılığı Ödenek Kaydı yapılmıştır.

(***) Döner Sermaye bütçesinden

Eğitim Sektörü : 244.279,21 TL.

- Likit Karşılığı Ödenek Kaydı : 244.279,21 TL.

Sağlık Sektörü : 37.105,60 TL.

- Likit Karşılığı Ödenek Kaydı : 37.105,60 TL.

DKH Teknolojik Araştırma :1.500.000,00 TL.

- Gelir Fazlası Karşılığı Öd.Kaydı : 1.500.000,00 TL.

2013 Yılı Toplamı :1.781.384,81 TL.

Üniversitemizin 2013 yılı yatırım programları başlangıç ödeneği; 35.988.000 TL. olup, bu ödeneye Likit Karşılığı Ödenek kaydı, Gelir Fazlası Karşılığı Ödenek kaydı olarak eklenen 1.781.385,81 TL ilave ödenek sağlanmış ve toplam ödenek 37.769.000,81 TL. olarak gerçekleşmiştir. Bu ödeneğin % 46,11'lik kısmı harcanmıştır.

Sektörel bazda nakdi gerçekleştirme oranlarına bakıldığında;

- **Eğitim sektöründe** nakdi gerçekleştirme oranı, program ödeneğine göre % 77,93, revize ödeneğine göre ise % 76,94 olmuştur. Bu sektördeki diğer projelerde % 100'e yakın nakdi gerçekleştirme sağlanırken, Derslik ve Merkezi Birimler Projesi kapsamında, Akçakoca İşletme Fakültesi proje ve ihale sürecinin uzaması nedeniyle bu projenin oranı düşük gerçekleştirilmiştir.

- **Sağlık sektöründe**, program ödeneği 12.500.000 TL olan Hastane Ek Bina Projesinin etüt projesi tamamlanmış olup program ödeneğine göre harcama oranı % 1,72 olarak gerçekleştirilmiştir. Program ödeneği, elde olmayan ve hukuk yoluyla çözüme kavuşacak sorunlar sebebiyle kullanılamamıştır. Ancak yatırımın en kısa sürede hayata geçirilebilmesi için Sağlık Bakanlığı dahil ilgili tüm kurumlarla çok sıkı işbirliği içerisinde çalışılmış ve 2012I00260 proje numaralı 19.000m2 Ek Bina İnşaatı ihalesi başlamıştır.

- **DKH-Sosyal-Teknolojik Araştırma sektöründe;** 2013 yılında bilimsel araştırma proje özel hesaplarında;

Merkezi Araştırma Laboratuvarı projesinde 2013 yılı ödeneği 690.000.TL olup, ödeneğin tamamı özel hesapta izlenmiştir.

Rektörlük Bilimsel Araştırma projesinde tamamı özel hesapta izlenmekte olup, 2013 yılı ödeneği 200.000.TL'dir. 2013 yılında 1.500.000.TL gelir fazlası ödenek kaydı yapılmıştır.

2. Performans Sonuçları Tablosu

Üniversitemizin 2013 Performans Programındaki hedeflerin üç aylık dilimler halinde e-bütçe sisteminde ilgili kısımlarda doldurularak 2013 Performans Programı Nihai de son halini almıştır. Performans Hedef ve Gerçekleşmeleri aşağıdaki tabloda sunulmaktadır.

Performans Hedefi	Performans Göstergesi	Açıklama	Hedeflenen Gösterge Düzeyi	Yılsonu Gerçekleşme Düzeyi
1		2013 Yılında Üniversitemiz Kütüphanesinin kaynak (kitap, dergi, kitapdışı materyal, veri tabanları vb.) kapasitesini % 10 artırmak.		
	37	Kütüphanedeki yayın (kitap, dergi, veritabanı vb.) sayısını artırmaya yönelik başış sayısı/Sayı	2.150,00	2.400,00
	38	Kütüphanedeki yayın (kitap, dergi, veritabanı vb.) sayısını artırmaya yönelik sponsorluk sayısı/Sayı	6,00	6,00
2		Kütüphanedeki elektronik veri kaynaklarının kullanımını bir önceki yıla göre%10 arttırmak.		
	14	Kütüphanede faydalanılan elektronik kaynak sayısı/Adet	217,00	224,00
	15	Kütüphanedeki bilgi teknolojilerinin kullanımına ilişkin düzenlenen eğitim sayısı/Adet	7,00	7,00
3		Yeni kurulan Fakülteler ile ek hastane binası için fiziksel mekanlar oluşturmak ve eğitim-öğretim hizmet kalitesini arttırmak.		
	13	Yapımına başlanan bina sayısı/Sayı	3,00	1,00
	19	Yıl içinde yapılan bakım-onarı sayısı/Sayı	20,00	45,00
4		Öğrencilerin uygulama alanlarını ve derslik sayısını arttırmak.		
	14	Yapımı tamamlanan derslik sayısı/Sayı	26,00	12,00
	15	Yapımı tamamlanan atölye/laboratuvar sayısı/Sayı	25,00	32,00
	18	Yıl içinde tamamlanan derslik, atölye ve laboratuvar alanlarının toplam derslik, atölye ve laboratuvar alanlarına oranı/Yüzde	0,10	0,13
5		Öğrencilerin boş zamanlarını değerlendireceği sosyal ve spor alanlarını arttırmak.		

	16	Üniversiteye kazandırılan sosyal/kültürel alan (m2)/Metrekare	15.000,00	15.000,00
	17	Üniversiteye kazandırılan spor alanı (m2)/Metrekare	0,00	0,00
6		Üniversitemizin mevcut ve yeni kurulan birimlerinin demirbaş, donanım ve laboratuvar malzemesi ihtiyaçlarının karşılamak.		
	30	Demirbaş, donanım ve laboratuvar malzemesi ihtiyaçları karşılanan birimlerin tüm birimlere oranı/Yüzde	100,00	100,00
	31	Yıl içinde alınan demirbaş, donanım ve laboratuvar malzemesi miktarının, tüm birimlerde mevcut demirbaş, donanım ve laboratuvar malzemesine oranı/Yüzde	5,00	5,00
7		2013 yılında Üniversitemiz derslikler, kütüphane ve diğer eğitim alanlarını %30 unun teknolojik donanım ve eğitim araç gereçlerinin sağlanması.		
	24	Bağış yolu ile Üniversiteye kazandırılmış teknolojik araç sayısı/Adet	125,00	100,00
	42	Teknolojik Donanımı Sağlanan Dersliklerin Tüm Dersliklere Oranı/Yüzde	30,00	30,00
8		Yönetilebilir olmayan anahtarların yönetilebilir anahtarlarla değiştirilmesi		
	50	Üniversitemiz Network alt yapısındaki yönetilebilir anahtar sayısının tüm anahtar sayısına oranı/Yüzde	40,00	0,00
9		Üniversitemizin tanıtımında katkıda bulunacak etkinlikler düzenlemek.		
	30	Tanıtım amacı ile gerçekleştirilen medya etkinliği sayısı/Adet	4,00	2,00
10		Her yıl öğrenci memnuniyetini artırmak.		
	31	Öğrencilerle düzenlenen iletişim toplantılarının sayısı/Adet	3,00	4,00
	12	Öğrenci memnuniyetini değerlendirmeye yönelik yürütülen anket çalışmasına katılan öğrenci sayısı/Sayı	10.000,00	15.218,00
11		Personel ve öğrencilerimizin beslenme, temizlik, güvenlik ve kültürel ihtiyaçlarını karşılamak ve her yıl daha fazla iyileştirmek.		
	32	Üniversitemizin temizlik faaliyeti yürütülen kapalı alanlarının toplam alana oranı/Yüzde	12,00	12,00
	22	Personel ve öğrencilerin beslenme, barınma, temizlik, güvenlik ve kültürel faaliyetlerle ilgili temel yaşam koşullarını iyileştirmek için anket çalışması yapmak./Sayı	13,00	12,00
	25	Yıl içinde temizlik hizmetini yürüten personel sayısının bir önceki yılda temizlik hizmetini yürüten personel sayısına göre artış oranı/Yüzde	5,00	0,00
	26	Yıl içinde güvenlik hizmetini yürüten personel sayısının bir önceki yılda güvenlik hizmetini yürüten personel sayısına göre artış oranı/Yüzde	5,00	0,00
	27	Bir güvenlik görevlisince emniyet sağlanan alan/Metrekare	17.911,00	19.143,96
	34	Yemek hizmetinden faydalanan personelin tüm personele oranı/Yüzde	13,00	6,24
	35	Yemek hizmetinden faydalanan öğrencilerin tüm öğrencilere oranı./Yüzde	9,00	6,62
12		Hastane çalışanlarına 2013 yılında verilecek hizmet içi eğitim sayısını bir önceki yıla göre %10 artırmak.		
	29	Hastane çalışanlarına verilen hizmet içi eğitim sayısı/Sayı	86,00	100,00
13		Hastanede uygulanan tıbbi işlem sayısını bir önceki yıla göre %1, ve tıbbi işlem çeşidini de bir önceki yıla göre %1artırmak.		
	75	Üniversitemizde uygulanan tıbbi işlem sayısı/Sayı	3.505.458,00	3.769.014,00
	76	Üniversitemizde uygulanan tıbbi işlem çeşidi sayısı/Sayı	2.202,00	13.486,00
14		Araştırma ve Uygulama Hastanemizin makine-teçhizat ve iç donanımını tamamlamak		
	87	Yıl içinde alınan makine-teçhizat sayısı/Sayı	1,00	1,00
15		Üniversitemizin, uluslararası endeksli dergilerde öğretim üyesi başına düşen yayın sıralamasındaki yerini iyileştirmek.		
	2	Öğretim üyesi başına düşen yayın sayısı (SCI, SSCI, AHCI)/Sayı	1,00	0,33
	3	Öğretim üyesi başına düşen yayın sayısı (Diğer Uluslararası Endeksler)/Sayı	0,40	0,34
	4	Öğretim üyesi başına düşen atıf sayısı (SCI, SSCI, AHCI)/Sayı	0,40	0,41

16		AB, TÜBİTAK, DPT vb.kurumların fonları ile üretilen proje sayısını artırmak		
	6	AB, TÜBİTAK, DPT vb. kurumların fonları ile üretilen proje sayısı/Sayı	120,00	105,00
	7	Her birimde çeşitli kurumların proje çağrılarını izlemek üzere kurulan ekip sayısı/Sayı	20,00	0,00
17		AB, TÜBİTAK, DPT vb. kurumların fonları üretilen projelerden üretilen yayın sayısını artırmak		
	8	Proje kapsamında/sonucunda bilimsel toplantılarda sunulan poster, bildiri vb. sayısı/Sayı	80,00	83,00
	9	Proje kapsamında/sonucunda dergilerde yayınlanan makale sayısı/Sayı	20,00	38,00
18		Üniversitemiz Enstitülerde yürütülen tezlerin nitelikli dergilerde yayınlanması		
	81	Lisansüstü tezlere dayalı yayın sayısı/Sayı	4,00	38,00
	82	Lisansüstü tezlere maddi ve manevi destek sağlayan kurum ve kuruluş sayısı/Sayı	4,00	64,00
19		Lisansüstü tezlerin kalitesinin artırılması		
	83	Ortak danışmanlık yürütülen tez sayısı/Sayı	23,00	70,00
20		Lisansüstü öğrencilerin ulusal ve uluslararası toplantılara katılımlarını artırmak		
	84	Ulusal ve uluslararası düzeydeki toplantılara katılan lisansüstü öğrenci sayısı/Sayı	14,00	47,00
21		Kamu, özel sektör ve sivil toplum kurum ve kuruluşları ile işbirliğini geliştirmek		
	63	Kamu, özel sektör ve sivil toplum kuruluşları ile işbirliği içinde yürütülen proje sayısı/Sayı	1,00	3,00
	64	Kamu, özel sektör ve sivil toplum kuruluşları ile yapılan toplantı sayısı/Sayı	3,00	3,00
	71	Mevcut ulusal işbirliği protokolleri sayısı/Sayı	9,00	1,00
22		Bölgenin sürdürülebilir kalkınmasına katkıda bulunmak		
	66	Bölgenin gelişime ihtiyaç duyduğu alanlara yönelik eğitim sayısı/Sayı	30,00	18,00
	67	İstihdama yönelik olarak Üniversite birimlerinde düzenlenen meslek kursları sayısı/Sayı	20,00	5,00
23		2010/2011 akademik döneminde 23 olan öğrenci sayısı, 2011/2012 akademik döneminde 29 a çıkarılmıştır. 2012/2013 akademik döneminde bu sayıyı 40' a yükseltmek.		
	46	Öğrenci hareketliliği kapsamında eğitim için gelen/gönderilen öğrenci sayısı/Sayı	40,00	51,00
	47	Erasmus (Yaşam Boyu Öğrenme) kapsamında öğrenci değişimine yönelik ikili anlaşma sayısı/Sayı	40,00	9,00
24		2011/2012 akademik döneminde 8 olan görevli öğretim elemanı sayısını, 2012/2013 akademik yılında 15'e yükseltmek.		
	48	Erasmus (Yaşam Boyu Öğrenme) kapsamında öğretim elemanı değişimine yönelik ikili anlaşma sayısı/Sayı	40,00	7,00
	49	Yurt dışındaki Üniversitelerle yapılan anlaşmalar kapsamında araştırmacı ve gözlemci olarak değişim amacıyla görevlendirilen öğretim elemanı sayısı/Sayı	30,00	18,00
25		Üniversitemizde kalite ile ilgili çalışmalar yapmak		
	85	Üniversitede düzenlenen "kalite" konulu etkinlik sayısı/Sayı	14,00	17,00

3. Performans Sonuç Değerlendirmesi

Performans esaslı bütçeleme sisteminin sağlıklı şekilde işleyebilmesi için gerekli unsurlardan birisi performans izleme ve değerlendirme sisteminin kurulmasıdır. Bu sistem aracılığı ile kamu idarelerinin, stratejik plan ve performans programlarında belirlenen hedeflere ne derece ulaşıldığını ölçmek, izlemek ve değerlendirmek mümkün olabilecektir. Bu kapsamda 2010 yılında Üniversitemizde performans izleme ve değerlendirme süreci Maliye Bakanlığı Bütçe ve Mali Kontrol Genel Müdürlüğü'nün e-bütçe sistemi üzerinden performans göstergeleri izlenerek değerlendirilmeye başlanmıştır.

Bu doğrultuda harcama birimlerince, 2013 yılı performans verilerinin sistem aracılığı ile girişi yapıp gerçekleştirmeler üzer aylık dönemler halinde takip edilerek yıl sonunda elde edilen veriler konsolide edilmiş ve faaliyet raporuna yansıtılmıştır.

Performans Hedefi	Performans Göstergesi	Hedeflenen	Ulaşılan	Açıklama
Kütüphanedeki elektronik veri kaynaklarının kullanımını bir önceki yıla göre %10 artırmak	Kütüphanede faydalanılan e-kaynak sayısı	217	224	Hedefe ulaşılmıştır
	Kütüphanede bilgi teknolojilerinin kullanımına ilişkin düzenlenen eğitim sayısı/adet	7	7	Hedefe ulaşılmıştır
2013 yılında kütüphanedeki kaynak kapasitesini %10 artırmak	Mevcut kaynak sayısını artırmaya yönelik bağış ve sponsorluk sayısı	2.050	2.400	Hedefe ulaşılmıştır
Yeni kurulan Fakülteler ile ek hastane binası için fiziksel mekanlar oluşturmak eğitim-öğretim hizmet kalitesini artırmak.	Yapımına başlanan bina sayısı	3	1	Üniversitemiz kampüs alanının ortasından geçen BOTAŞ boru hattının her iki tarafından bırakılması gereken boşluklar ilgili kurum tarafından 20 metreden 50 metreye çıkarılması sebebiyle Merkezi Amfi ve Derslik bina projesinin yerinin değiştirilmesi gerekmektedir. Ayrıca Hastane Ek Bina İnşaatı, Hukuki nedenlerden dolayı 2014 yılında başlanması planlanmaktadır.
	Yıl içinde yapılan bakım onarım sayısı	20	45	Hedefe ulaşılmıştır
Öğrencilerin uygulama alanlarını ve derslik sayısını artırmak	Yapımı tamamlanan derslik sayısı	26	12	BOTAŞ boru hattının her iki tarafından bırakılması gereken boşluklar 20 metreden 50 metreye çıkarılması sebebiyle Merkezi Amfi ve Derslik bina projesinin yer değişmiştir.
	Yapımı tamamlanan atölye/lab. Sayısı	25	32	Hedefe ulaşılmıştır
Öğrencilerin boş zamanını değerlendireceği sosyal ve spor alanlarını artırmak.	Üniversiteye kazandırılan sosyal/kültürel alan m ²	15.000m ²	15.000m ²	Hedefe ulaşılmıştır
Üniversitemizin mevcut ve yeni kurulan birimlerin demirbaş, donanım ve laboratuvar malzemesi ihtiyaçlarını karşılamak.	Demirbaş, donanım ve laboratuvar malzemesi ihtiyaçları karşılanan birimlerin tüm birimlere oranı %	%100	%100	Hedefe ulaşılmıştır
2013 yılında Üniversitemiz derslikler, kütüphane ve diğer eğitim alanları %30'unun teknolojik donanım ve eğitim araç gereçlerinin sağlanması	Bağış yolu ile kazandırılmış teknolojik araç sayısı	125	100	Hedefe ulaşılmadı. (Gerekli bağış olmamıştır.)
	Teknolojik donanımı sağlanan Dersliklerin Tüm Dersliklere oranı	%30	%30	Hedefe ulaşılmıştır

Yönetilebilir olmayan anahtarların yönetilebilir anahtarlarla değiştirilmesi	Üniversitemiz Network alt yapısındaki yönetilebilir anahtar sayısının tüm anahtar sayısına oranı/Yüzde	%40	-	Üniversitemiz yeni kurulan bir Üniversite olduğundan eğitim öğretim alt yapısına olan (Laboratuvar ve derslik) ihtiyacı öncelikli oluşu, bütçe imkanlarımızın kısıtlı olması sebebiyle bu hedefin 2014 yılı içerisinde gerçekleştirilmesi planlanmaktadır.
Üniversitemizin tanıtımında katkıda bulunacak etkinlikler düzenlemek.	Tanıtım amacı ile gerçekleştirilen medya etkinliği sayısı/Adet	4	2	Yapılması planlanan Medya etkinliği sayısı hedeflenen düzeyde gerçekleşmemiştir.
Her yıl öğrenci memnuniyetini artırmak.	Öğrencilerle düzenlenen iletişim toplantılarının sayısı/Adet	3	4	Hedefe ulaşılmıştır
	Öğrenci memnuniyetini değerlendirmeye yönelik yürütülen anket çalışmasına katılan öğrenci sayısı/Sayı	10.000	15.218	Hedefe ulaşılmıştır
Personel ve öğrencilerimizin beslenme, temizlik, güvenlik ve kültürel ihtiyaçlarını karşılamak ve her yıl daha fazla iyileştirmek.	Üniversitemizin temizlik faaliyeti yürütülen kapalı alanlarının toplam alanı oranı/Yüzde	%12	%12	Hedefe ulaşılmıştır
	Personel ve öğrencilerin beslenme, barınma, temizlik, güvenlik ve kültürel faaliyetlerle ilgili temel yaşam koşullarını iyileştirmek için anket çalışması yapmak./Sayı	13	12	Anket çalışmalarından biri tatil dönemine isabet etmesi nedeni ile yapılamamıştır.
	Yıl içinde temizlik hizmetini yürüten personel sayısının bir önceki yılda temizlik hizmetini yürüten personel sayısına göre artış oranı/Yüzde	%5	-	2013 Yılı Bütçe rakamlarında istenen teklifler Maliye Bakanlığında temin edilemediğinden hedeflenen artış gerçekleşmemiştir.
	Yıl içinde güvenlik hizmetini yürüten personel sayısının bir önceki yılda güvenlik hizmetini yürüten personel sayısına göre artış oranı/Yüzde	%5	-	2013 Yılı Bütçe rakamlarında istenen teklifler Maliye Bakanlığında temin edilemediğinden hedeflenen artış gerçekleşmemiştir.
	Bir güvenlik görevlisince emniyet sağlanan alan/Metrekare	17.911 m ²	19.143m ²	Hedefe ulaşılmıştır
	Yemek hizmetinden faydalan personelin tüm personele oranı/Yüzde	%13	%6,24	Yemek hizmetlerinden faydalanma oranları hedeflenen şekilde gerçekleşmemiştir.
	Yemek hizmetinden faydalan öğrencilerin tüm öğrencilere oranı./Yüzde	%9	%6,62	Yemek hizmetlerinden faydalanma oranları hedeflenen şekilde gerçekleşmemiştir.
	Hastane çalışanlarına 2013 yılında verilecek hizmet içi eğitim sayısını bir önceki yıla göre %10 artırmak.	Hastane çalışanlarına verilen hizmet içi eğitim sayısı/Sayı	86	100
Hastanede uygulanan tıbbi işlem sayısını bir önceki yıla göre %1, ve tıbbi işlem çeşidini de bir önceki yıla göre %1artırmak.	Üniversitemizde uygulanan tıbbi işlem sayısı/Sayı	3.505.458	3.769.014	Hedefe ulaşılmıştır
	Üniversitemizde uygulanan tıbbi işlem çeşidi sayısı/Sayı	2.202	13.486	Tıbbi işlem çeşidi sayısında sehven hatalı toplanmıştır. Gerçekte ulaşılan rakam 2.011 adet Tıbbi işlem çeşidi yapılmıştır.

Araştırma ve Uygulama Hastanemizin makine-teçhizat ve iç donanımını tamamlamak	Yıl içinde alınan makine-teçhizat sayısı/Sayı	1	1	Hedefe ulaşılmıştır
Üniversitemizin, uluslararası endeksli dergilerde öğretim üyesi başına düşen yayın sayısını sıralamasındaki yerini iyileştirmek.	Öğretim üyesi başına düşen yayın sayısı (SCI, SSCI, AHCI)/Sayı	1	0,33	Hedefe ulaşamadı.
	Öğretim üyesi başına düşen yayın sayısı (Diğer Uluslararası Endeksler)/Sayı	0,40	0,34	Makul değerlere ulaşıldı.
	Öğretim üyesi başına düşen atıf sayısı (SCI, SSCI, AHCI)/Sayı	0,40	0,41	Hedefe ulaşılmıştır
AB, TÜBİTAK, DPT vb. kurumların fonları ile üretilen proje sayısını artırmak	AB, TÜBİTAK, DPT vb. kurumların fonları ile üretilen proje sayısı/Sayı	120	105	Hedefe ulaşamadı.
	Her birimde çeşitli kurumların proje çağrılarını izlemek üzere kurulan ekip sayısı/Sayı	20	-	Ekip kurulumu gerçekleştirilememiştir.
AB, TÜBİTAK, DPT vb. kurumların fonları üretilen projelerden üretilen yayın sayısını artırmak	Proje kapsamında/sonucunda bilimsel toplantılarda sunulan poster, bildiri vb. sayısı/Sayı	80	83	Hedefe ulaşılmıştır
	Proje kapsamında/sonucunda dergilerde yayınlanan makale sayısı/Sayı	20	38	Hedefe ulaşılmıştır
Üniversitemiz Enstitülerde yürütülen tezlerin nitelikli dergilerde yayınlanması	Lisansüstü tezlere dayalı yayın sayısı/Sayı	4	38	Hedefe ulaşılmıştır
	Lisansüstü tezlere maddi ve manevi destek sağlayan kurum ve kuruluş sayısı/Sayı	4	64	Hedefe ulaşılmıştır
Lisansüstü tezlerin kalitesinin artırılması	Ortak danışmanlık yürütülen tez sayısı/Sayı	23	70	Hedefe ulaşılmıştır
Lisansüstü öğrencilerin ulusal ve uluslararası toplantılara katılmalarını artırmak	Ulusal ve uluslararası düzeydeki toplantılara katılan lisansüstü öğrenci sayısı/Sayı	14	47	Hedefe ulaşılmıştır
Kamu, özel sektör ve sivil toplum kurum ve kuruluşları ile işbirliğini geliştirmek	Kamu, özel sektör ve sivil toplum kuruluşları ile işbirliği içinde yürütülen proje sayısı/Sayı	1	3	Hedefe ulaşılmıştır
Kamu, özel sektör ve sivil toplum kurum ve kuruluşları ile işbirliğini geliştirmek	Kamu, özel sektör ve sivil toplum kuruluşları ile yapılan toplantı sayısı/Sayı	3	3	Hedefe ulaşılmıştır
	Mevcut ulusal işbirliği protokolleri sayısı/Sayı	9	1	2013 yılı içerisinde işbirliği talebi olmadığı için hedeflere ulaşamamıştır.
Bölgenin sürdürülebilir kalkınmasına katkıda bulunmak	Bölgenin gelişime ihtiyaç duyduğu alanlara yönelik eğitim sayısı/Sayı	30	18	2013 yılı içerisinde hedefe ulaşamamıştır.
	İstihdama yönelik olarak Üniversite birimlerinde düzenlenen meslek kursları sayısı/Sayı	20	5	Merkezimize meslek kurslarının açılmasına yönelik talebin az olması ilana edilen meslek kurslarına da kayıtların olmaması yıl sonu hedefine ulaşılmamasına sebep olmuştur.
2010/2011 akademik döneminde 23 olan öğrenci sayısı, 2011/2012 akademik döneminde 29 a çıkarılmıştır. 2012/2013	Öğrenci hareketliliği kapsamında eğitim için gelen/gönderilen öğrenci sayısı/Sayı	40	51	Hedefe ulaşılmıştır

akademik döneminde bu sayıyı 40' a yükseltmek.	Erasmus (Yaşam Boyu Öğrenme) kapsamında öğrenci değişimine yönelik ikili anlaşma sayısı/Sayı	40	9	Hedefe ulaşılamadı
2011/2012 akademik döneminde 8 olan görevli öğretim elemanı sayısını, 2012/2013 akademik yılında 15'e yükseltmek.	Erasmus (Yaşam Boyu Öğrenme) kapsamında öğretim elemanı değişimine yönelik ikili anlaşma sayısı/Sayı	40	7	Hedefe ulaşılamadı
	Yurt dışındaki Üniversitelerle yapılan anlaşmalar kapsamında araştırmacı ve gözlemci olarak değişim amacıyla görevlendirilen öğretim elemanı sayısı/Sayı	30	18	Hedefe ulaşılamadı.
Üniversitemizde kalite ile ilgili çalışmalar yapmak	Üniversitede düzenlenen "kalite" konulu etkinlik sayısı/Sayı	14	17	Hedefe ulaşıldı.

IV. KURUMSAL KABİLİYET VE KAPASİTENİN DEĞERLENDİRİLMESİ

A. Güçlü Yönler

GÜÇLÜ YÖNLER [G1-G20]	
G-1	Üniversitenin coğrafi konumu metropollere yakınlığı, ulaşım yollarının kavşak noktasında Karadeniz sahil şeridinde bulunması.
G-2	Genç ve dinamik öğretim üyesi kadrosu
G-3	Pek çok alanda yüksek lisans programının bulunması
G-4	Her birimde kablosuz İnternet ulaşımının varlığı
G-5	Öğrencilerin kullanımına açık bilgisayar laboratuvarlarının bulunması
G-6	Ulusal ve yerel yönetimin Üniversitemize desteği
G-7	Katılımcı yönetim anlayışı
G-8	Öğretim elemanları ve öğrenciler arasında etkin ve çift yönlü iletişimin varlığı
G-9	Öğretim üyelerinin önemli bir bölümünün yurtdışı deneyimine sahip olması
G-0	Yeni kurulan bir üniversite olmasından dolayı yeniliklere açık ve esnek yapıda olması
G-11	Genişletilmiş Erasmus Üniversite Beyannamesi'ne sahip olunması
G-12	Toplumsal fayda yaratacak farklı uygulama projelerinin bulunması
G-13	İnsan ilişkilerinde sevgi, saygı ve içtenliğin hâkim olması
G-14	Üniversite elemanlarının ekip çalışmasına yatkınlığı
G-15	İdari kadrolarda görev alan personelin kariyerlerinin başında olmaları sebebi ile yetiştirilmelerinin kolay olması
G-16	Öğrencilerin çeşitli kurumlardan burs alabilmesi
G-17	Düzce ilinin deprem bölgesinde olmasına karşın yerleşke alanının deprem açısından güçlü bir zeminde kurulmuş olması
G-18	Öğrenci kulüplerinin bulunması
G-19	Pek çok bölümde uygulama yapma olanağının bulunması
G-20	Bazı birimlerimizin proje, yayın ve araştırmalarda öncü olması

B. Zayıf Yönler

ZAYIF YÖNLER [Z1-Z19]	
Z-1	Yeni kurulan bir üniversite olmasından dolayı kurumsallaşma sürecinin başında olması
Z-2	Şehir merkezinden ve çevre bölgelerden akademik takvim dışındaki zamanlarda ulaşım güçlüklerinin bulunması
Z-3	Lojmanların yetersizliği
Z-4	Yabancı dil hazırlık sınıfının her bölümde bulunmaması
Z-5	Bazı birimlerde doktora programlarının bulunmaması
Z-6	Aday personel ve adaylığı yeni onaylanmış personel fazlalığı
Z-7	Öğrenci başına düşen akademik kadro sayısının azlığı
Z-8	Eğitim öğretim faaliyetlerini ve sosyal faaliyetleri engelleyen fiziksel sınırlılıkların sıkça yaşanması (Bina, sosyal alan, laboratuvar, donanım...)
Z-9	Akademik personelin haftalık ders yükünün fazla olması sebebi ile bilimsel araştırma ve faaliyetlerinin aksaması
Z-10	Kaynak yetersizliği sebebiyle akademisyenlerin yurt içi ve yurt dışı bilimsel çalışmalarına yeterli maddi desteğin sağlanamaması
Z-11	Kütüphanenin kitap, doküman, veritabanları açısından tam donanımını sağlayamaması
Z-12	Mezunlar ile etkin ve yaygın bir iletişim ağının kurulamamış olması
Z-13	Öğrencilere etkin bir danışmanlık hizmetinin verilememesi(ders, kariyer, psikolojik, rehberlik vb.)
Z-14	Genç personel çokluğu sebebi ile evlilik, doğum, ücretsiz izin vb. sebeplerle ortaya çıkan işgücü kaybı
Z-15	Eğitim-öğretim ve idari hizmet binalarının eksik oluşu
Z-16	Üniversitemiz personeline kariyer danışmanlık ve destek hizmetlerinin bulunmaması

C. Fırsatlar

FIRSATLAR [F1-F10]	
F-1	Düzce ilinin coğrafi açıdan metropollere yakın olması sebebi ile özel sektör ve kamu kurum ve kuruluşları ile iş birliği yapabilme olanaklarının fazla oluşu
F-2	Yeni kurulan üniversitemize deneyimli ve görel olarak gelişmiş birimlerin bağlanmış olması
F-3	Akçakoca'nın ve bölgenin yakın gelecekte enerji üretim merkezi olma potansiyelinin bulunması
F-4	AB fonlarından yararlanma gücünün ve ERASMUS programı ile öğrenci değişimlerinin artması sayesinde yeni ulusal ve uluslararası proje desteklerinin ve işbirliği olanaklarının doğması
F-5	Düzce'nin doğal zenginliği
F-6	Düzce'nin 5084 sayılı yatırımları teşvik kanunu kapsamında bulunması sebebiylesayıcı artan sanayi firmalarıyla işbirliği olanaklarının doğması
F-7	Nitelikli işgücüne duyulan ihtiyaçtan dolayı kurs, seminer, sertifika programları vb. eğitim faaliyetlerine taleplerin artması
F-8	Lisansüstü öğrenime yönelik talebin artması
F-9	Düzce'nin, sahip olduğu zenginlikleri dolayısıyla sosyal, kültürel ve ekonomik açıdan bilimsel araştırmalar için doğal bir araştırma alanı olması
F-10	Yeni, değişime ve gelişime açık bir yapıya sahip olunmasından dolayı kurum kültürünü şekillendirmenin kolay olması

D.Tehditler

TEHDİTLER [T1-T10]	
T-1	Üniversitelerin mali açıdan özerk olmamaları ve bütçe sınırlılıkları
T-2	Özel sektörün üniversitenin sağlayabileceği hizmetlere sürekli bir ilgisinin bulunmaması
T-3	Üniversite ve şehir merkezi arasında inşaat ve kullanım maliyeti düşük rezerv alanlarının olmayışı sebebiyle, fiziksel gelişmenin maliyeti ve riski yüksek alanlara dayalı olması
T-4	Ülkemizde insan kaynaklarına yapılan yatırımların nispeten az olması
T-5	Yurt dışında mecburi hizmet karşılığında bulunan öğretim elemanlarının ülkemize dönmemesi
T-6	Düzce ilinin deprem kuşağında bulunması sebebi ile personelin ve öğrencilerin olumsuz etkilenmesi
T-7	Ülkemiz genelinde akademisyenlere yönelik zorunlu formasyon programının bulunmaması
T-8	Genelde Türkiye’de ve özelde bölgemizdeki diğer üniversitelerde çok fazla sayıda eşdeğer bölümlerin açılması
T-9	Düzce ilinin sosyal ve kültürel donatılar ve faaliyetler açısından zayıf oluşu sebebiyle öğrenci, akademik ve idari personel için çekiciliğinin olmaması
T-10	Üniversite çalışanlarına yönelik özlük hakları düzenlemelerinin yetersiz ve akademisyenliğin giderek daha az cazip oluşu.

V. ÖNERİ VE TEDBİRLER

Üniversitemizin 2013 yılı faaliyetlerinin değerlendirilmesi sonucunda; kurumumuzun amaç ve hedeflerine ulaşılmasında, eğitim ve öğretim kalitesinin maksimum seviyeye çıkarılması için gerekli olan akademik, idari ve Araştırma ve Uygulama Merkezimiz (Hastane) için gerekli sağlık kadromuzun ivedi olarak tamamlanarak birimlerimizin güçlendirilmesi gereği ortaya çıkmaktadır.

Bu sebeple Merkezi Yönetim Bütçesinden daha fazla pay alınabilmesinin sağlanması, alınan hazine yardımının ile öz gelirlerimizin hedeflenen amaçlar doğrultusunda ve özellikle üniversitemizin zayıf yönlerinin kuvvetlendirilmesi yönünde kullanılmalıdır.

Üniversitemiz fiziki olarak üniversite-sanayici işbirliğinin yapılmasına olanak sağlaması bakımından önemli bir konum arz etmekte olduğundan, bu konunun iyi değerlendirilerek öğrencilerimizin hem eğitim-öğretimleri sırasında hem de mezuniyetleri sonrasında bu fırsatı iyi kullanarak istihdamları sağlanabilir.

Tüm çalışmalarımız, üniversitemizin üst sıralarda tercih edilebilir Üniversiteler arasında yer alabilmesi ve hedeflerimize ulaşabilmemiz doğrultusundadır.

VI. EKLER

EK-1 İç Kontrol Güvence Beyanı (Harcama Yetkilileri)

İÇ KONTROL GÜVENCE BEYANI

Harcama yetkilisi olarak yetkim dahilinde;

Bu raporda yer alan bilgilerin güvenilir, tam ve doğru olduğunu beyan ederim.

Bu raporda açıklanan faaliyetler için idare bütçesinden harcama birimimize tahsis edilmiş kaynakların etkili, ekonomik ve verimli bir şekilde kullanıldığını, görev ve yetki alanım çerçevesinde iç kontrol sisteminin idari ve mali kararlar ile bunlara ilişkin işlemlerin yasallık ve düzenliliği hususunda yeterli güvenceyi sağladığını ve harcama birimimizde süreç kontrolünün etkin olarak uygulandığını bildiririm.

Bu güvence, harcama yetkilisi olarak sahip olduğum bilgi ve değerlendirmeler, benden önceki harcama yetkilisinden almış olduğum bilgiler, iç kontroller, iç denetçi raporları ile Sayıştay raporları gibi bilgim dahilindeki hususlara dayanmaktadır.

Burada raporlanmayan, idarenin menfaatlerine zarar veren herhangi bir husus hakkında bilgim olmadığını beyan ederim. Düzce, / / 2014

İmza
Ad Soyad
Unvan

Beyanda Bulunan Harcama Yetkililerimiz;

BİRİMİ	Adı-soyadı	Ünvanı	Göreve Başlama/Ayrılma
1-Özel Kalem (Rektörlük)	Hasan Sadi ATEŞ	Genel Sek.	
2-Özel Kalem (Genel Sekreterlik)	Hasan Sadi ATEŞ	Genel Sek.	
3-Strateji Geliştirme Daire Bşk.	Ali HİÇYILMAZ	Daire Bşk.	
4-İdari ve Mali İşler Daire Bşk.	Mehmet KÜTÜK	Daire Bşk.	
5-Personel Daire Bşk.	Berrin GÜNDOĞDU	Daire Bşk.	
6-Kütüphane ve Dok.Daire Bşk.	Havva Pınar KUMRAL	Daire Bşk.	
7-Öğrenci İşleri Daire Bşk.	Tahir GÜNEY	Daire Bşk.	
8-Yapı İşleri ve Tek.Daire Bşk.	Ayşegül KAYA	Daire Bşk.	01.01.2013-15.05.2013
	Sibel ÖZBAY	Daire Bşk.V.	16.05.2013-03.06.2013
	Yrd.Doç.Dr.A.Hakan POLAT	Daire Bşk.V.	04.06.2013-03.12.2013
	Sibel ÖZBAY	Daire Bşk.V.	04.12.2013-13.12.2013
	İlknur GÜNAYDIN	Daire Bşk.	14.12.2013-31.12.2013
9- Sağlık Kültür ve Spor D.Bşk.	Reşat EKİNCİ	Daire Bşk.	
10-Bilgi İşlem Daire Başkanlığı	Doç.Dr.Resul KARA	Daire Bşk.V.	
11-Hukuk Müşavirliği	Hasan Sadi ATEŞ	Genel Sek.	
12-Sağlık Bilimleri Enstitüsü	Yrd.Doç.Dr.Talat BAHÇEBAŞI **	Müdür	01.01.2013-25.08.2013
	Doç.Dr.Adnan ÖZÇETİN	Müdür V.	26.08.2013-11.11.2013
	Doç.Dr.Recep ÖZMERDİVENLİ	Müdür	12.11.2013-31.12.2013
13-Fen Bilimleri Enstitüsü	Prof.Dr.Haldun MÜDERRİSOĞLU	Müdür	
14-Sosyal Bilimler Enstitüsü	Doç.Dr.Mehmet Selami YILDIZ	Müdür	
15-Tıp Fakültesi	Prof.Dr.Safnaz ATAĞLU	Dekan	
16-Fen Edebiyat Fakültesi	Prof.Dr.İlhan GENÇ	Dekan	
17-Orman Fakültesi	Prof.Dr.Süleyman AKBULUT	Dekan	
18-Teknik Eğitim Fakültesi	Prof.Dr.İsmail ERCAN	Dekan V.	
19-Teknoloji Fakültesi	Prof.Dr.İsmail ERCAN	Dekan (Tedviren)	01.01.2013-13.02.2013
	Prof.Dr.Hüseyin ÜNAL	Dekan	14.02.2013-17.10.2013
	Prof.Dr.M.Engin DENİZ	Dekan V.	25.10.2013-31.12.2013
20-Sanat ve Tasarım Fakültesi	Yrd.Doç.Dr.Hakan POLAT	Dekan V.	01.01.2013-26.11.2013
	Yrd.Doç.Dr.Alper BİDEÇİ	Dekan	27.11.2013-31.12.2013
21-Eğitim Fakültesi	Doç.Dr.Abdurrahman KILIÇ	Dekan V.	01.01.2013-11.02.2013
	Prof.Dr.M.Engin DENİZ	Dekan	12.02.2013-31.12.2013
22-İşletme Fakültesi	Prof.Dr.Nigar ÇAKAR	Dekan	
23-Mühendislik Fakültesi	Prof.Dr.Fehmi ERZİNCANLI	Dekan	
24-Ziraat ve Doğa Bilimleri Fakültesi	Prof.Dr.Funda SİVRİKAYA ŞERİFOĞLU	Dekan V.	
24-Sağlık Yüksekokulu	Doç.Dr.Şerif DEMİR	Müdür	
25-Beden Eğt.ve Spor Yüksekokulu	Doç.Dr.Recep ÖZMERDİVENLİ	Müdür	01.01.2013-10.10.2013
	Doç.Dr.Kürşat KARACABEY	Müdür	11.10.2013-31.12.2013
26-Hakime Erciyas Yab.Dil. Yüksek.	Yrd.Doç.Dr.Yusuf ŞEN	Müdür	
27-Akçakoca Trz.İşlt.ve Otel Yüksek.	Yrd.Doç.Dr.Öznur BOZKURT	Müdür	01.01.2013-22.09.2013
	Yrd.Doç.Dr.Seyda FAİKOĞLU	Müdür	23.09.2013-31.12.2013
28-Düzce Meslek Yüksekokulu	Yrd.Doç.Dr.Arif GÜNGÖR	Müdür	
29-Sosyal Bilimler Meslek Y.okulu	Yrd.Doç.Dr.Alaettin İMAMOĞLU	Müdür	
30-Kaynaşlı Meslek Yüksekokulu	Yrd.Doç.Dr.Celalettin İÇMELİ	Müdür	
31-Çilimli Meslek Yüksekokulu	Yrd.Doç.Dr.Kıvanç AK	Müdür	01.01.2013-27.02.2013
	Yrd.Doç.Dr.Selçuk ÖZMEN	Müdür	28.02.2013-31.12.2013
32-Cumayeri Meslek Yüksekokulu	Yrd.Doç.Dr.A.Hakan POLAT	Müdür	01.01.2013-11.11.2013
	Yrd.Doç.Dr.Hasan ÖZDEMİR	Müdür	12.11.2013-31.12.2013
33-Gümüşova Meslek Yüksekokulu	Yrd.Doç.Dr.Nevzat ÇAKICIER	Müdür	
34-Gölyaka Meslek Yüksekokulu	Doç.Dr.Necmi AKSOY	Müdür	
35-Akçakoca Meslek Yüksekokulu	Yrd.Doç.Dr.İstemi ÇÖMLEKÇİ	Müdür	
36-Sağlık Hizmetleri Meslek Y.Okulu	Doç.Dr.Ayla KEÇECİ	Müdür	
37-Sağlık Uygulama ve Araş.Merkezi	Prof.Dr.Bünyamin DİKİCİ	Başhekim	01.01.2013-06.10.2013
	Doç.Dr.Recep ÖZMERDİVENLİ	Başhekim V.	07.10.2013-10.10.2013
	Doç.Dr.Adnan ÖZÇETİN	Başhekim V.	11.10.2013-17.12.2013
	Prof.Dr.Onur ÖZLÜ	Başhekim	18.12.2013-31.12.2013

**25.08.2013 tarihinde Yrd.Doç.Dr.Talat BAHÇEBAŞI görev esnasında vefat etmesi sebebiyle İç Kontrol Güvence Beyanı imzasızdır.

EK-2 İç Kontrol Güvence Beyanı (Üst Yönetici)

İÇ KONTROL GÜVENCE BEYANI

Üst Yöneticisi olarak yetkim dahilinde;

Bu raporda yer alan bilgilerin güvenilir, tam ve doğru olduğunu beyan ederim.

Bu raporda açıklanan faaliyetler için bütçe ile tahsis edilmiş kaynakların, planlanmış amaçlar doğrultusunda ve iyi mali yönetim ilkelerine uygun olarak kullanıldığını ve iç kontrol sisteminin işlemlerin yasallık ve düzenliliğine ilişkin yeterli güvenceyi sağladığını bildiririm.

Bu güvence, üst yönetici olarak sahip olduğum bilgi ve değerlendirmeler, iç kontroller, iç denetçi raporları ile Sayıştay raporları gibi bilgim dahilindeki hususlara dayanmaktadır.

Burada raporlanmayan, idarenin menfaatlerine zarar veren herhangi bir husus hakkında bilgim olmadığını beyan ederim. Düzce, / / 2014

Prof.Dr.Funda SİVRİKAYA ŞERİFOĞLU
Rektör

EK-3 Mali Hizmetler Birim Yöneticisinin Beyanı

MALİ HİZMETLER BİRİM YÖNETİCİSİNİN BEYANI

Strateji Geliştirme Daire Başkanı olarak yetkim dahilinde;

Bu idarede, faaliyetlerin mali yönetim ve kontrol mevzuatı ile diğer mevzuata uygun olarak yürütüldüğünü, kamu kaynaklarının etkili, ekonomik ve verimli bir şekilde kullanılmasını temin etmek üzere iç kontrol süreçlerinin işletildiğini, izlendiğini ve gerekli tedbirlerin alınması için düşünce ve önerilerimin zamanında üst yöneticiye raporlandığını beyan ederim.

İdaremizin 2013 yılı Faaliyet Raporunun “III/A-Mali Bilgiler” bölümünde yer alan bilgilerin güvenilir, tam ve doğru olduğunu teyit ederim. Düzce, / / 2014

Ali HİÇYILMAZ
Strateji Geliştirme Daire Bşk.