



BALIKESİR ÜNİVERSİTESİ

"eđitimde, bilimde, sanatta çağdaş"

2021 YILI İDARE FAALİYET RAPORU



“Dünyada her şey için, medeniyet için, hayat için, başarı için, en hakiki mürşit bilimdir, fendir.”

Mustafa Kemal ATATÜRK



İÇİNDEKİLER

ÜST YÖNETİCİ SUNUŞU

I. GENEL BİLGİLER	1
A. Misyon Vizyon.....	1
B. Yetki, Görev ve Sorumluluklar	1
C. İdareye İlişkin Genel Bilgiler	7
1. Fiziksel Yapı.....	7
2. Örgütsel Yapı	8
3. Teknoloji ve Bilişim Altyapısı	10
4. İnsan Kaynakları.....	12
5. Öğrenci İşleri.....	15
6. Sunulan Hizmetler	21
7. Yönetim ve İç Kontrol Sistemi.....	36
II. AMAÇ ve HEDEFLER	38
A. Balıkesir Üniversitesinin Amaç ve Hedefleri.....	38
III. FAALİYETLERE İLİŞKİN BİLGİ ve DEĞERLENDİRMELER	39
A. Mali Bilgiler	39
1. Bütçe Uygulama Sonuçları.....	39
2. Temel Mali Tablolara İlişkin Açıklamalar	45
B. Performans Bilgileri.....	46
1. Program, Alt Program Faaliyet Bilgileri	46
2. Performans Sonuçlarının Değerlendirilmesi	47
3. Stratejik Planın Değerlendirilmesi	53
IV. EKLER	63
A. İÇ KONTROL GÜVENCE BEYANI.....	63
B. MALİ HİZMETLER BİRİM YÖNETİCİSİNİN BEYANI	64



TABLolar

Tablo 1 Balıkesir Üniversitesi Senatosu	5
Tablo 2 Balıkesir Üniversitesi Yönetim Kurulu.....	6
Tablo 3 Fiziki alan bilgileri	7
Tablo 4 Organizasyon Şeması.....	9
Tablo 5 Akademik personel sayıları.....	12
Tablo 6 Yabancı uyruklu akademik personel sayıları	12
Tablo 7 Hizmet sınıfına göre idari personel sayıları	13
Tablo 8 Sözleşmeli personel sayıları.....	14
Tablo 9 Meslek Yüksekokullarındaki öğrenci sayıları.....	15
Tablo 10 Lisans programlarına kayıtlı öğrenci sayısı	16
Tablo 11 Lisans ve Yüksek Lisans Programlarından Mezun Olan Öğrenci Sayıları	19
Tablo 12 Yabancı Uyruklu Öğrencilerin Ülkelere Göre Dağılım	20
Tablo 13 Hastanemizdeki toplam yatak sayısı	23
Tablo 14 2021 Yılı Acil Muayene Sayıları	23
Tablo 15 2021 Yılı Poliklinik, Klinik ve Ameliyat Hizmetleri Sayıları.....	24
Tablo 16 2021 Yılı Laboratuvar Tetkik Sayıları	24
Tablo 17 Dava bilgileri	25
Tablo 18 Düzenlediğimiz veya Katıldığımız Faaliyetler	27
Tablo 19 Farabi değişim programı kapsamında ikili protokollerimiz	28
Tablo 20 Kütüphane üye sayıları	32
Tablo 21 2021 yılı proje bilgileri	35
Tablo 22 Stratejik Amaç 1 ve Belirlenen Hedefler	38
Tablo 23 Stratejik Amaç 2 ve Belirlene Hedefler	38
Tablo 24 Stratejik Amaç 3 ve Belirlene Hedefler	38
Tablo 25 Stratejik Amaç 4 ve Belirlene Hedefler	38
Tablo 26 Faaliyetler Düzeyinde Balıkesir Üniversitesi 2021 Yılı Ödenek Ve Harcama Verileri.....	39
Tablo 27 Ekonomik Sınıflandırma Düzeyinde Balıkesir Üniversitesi 2021 Yılı Ödenek ve Harcama Verileri ...	41
Tablo 28 Ekonomik Sınıflandırma Düzeyinde Balıkesir Üniversitesi 2021 Yılı Gelir Gerçekleşme Verileri	42
Tablo 29 Döner sermaye işletmesi gelirleri	45

ŞEKİLLER

Şekil 1 İç Kontrol Sistemi Şeması.....	36
--	----



ÜST YÖNETİCİ SUNUŞU

Üniversiteler, bilimsel araştırma, eğitim-öğretim ve topluma hizmet işlerini üst düzeyde ve bilişim teknolojileri ile gerçekleştiren; ülke ve dünya sorunlarını araştırarak çözüm önerileri geliştiren ve ürettiğini yayımlayan çağdaş kurumlardır. Ayrıca, üniversiteler insan hakları, demokrasi, katılımçılık, etik, çevre sorunları ve hoşgörü gibi konularda topluma ve yönetenlere bilimsel öncülük eden kurumlar olmak zorundadır. Bilimsel araştırmalara önem vermeyen üniversiteler, çağın yeniliklerini yakalayamaz ve çağdaş eğitim-öğretim yapamazlar.

Bir ülkede yükseköğretimin gelişmesi, ekonomik ve toplumsal kalkınmanın gerçekleşmesi ancak bilim ve teknoloji alanlarına yapılacak yatırımlarla mümkündür. Bu da kaynakların ve beyin gücünün doğru planlanmasıyla olur. Çünkü, ülkemizde bilimsel araştırmalar ve teknoloji geliştirme çalışmaları için, gittikçe artan miktarlarda kaynağa ihtiyaç duyulmaktadır. Ülkelerin saygınlığı, bilim ve sanata yaptıkları yatırımlar oranında artmaktadır.

Günümüz dünyasında, bilgi toplumuna geçiş süreci hızlanmıştır. Bilginin üretildiği yer ise üniversitelerdir. Balıkesir Üniversitesinin hedefi, başta Balıkesir ve yöresi olmak üzere ülkemizin gelişmişlik düzeyinin ve yaşam kalitesinin artmasına katkıda bulunacak bilimsel, sanatsal ve kültürel çalışmalar yapmak, araştırmacı, sorun çözme yeteneğine sahip, toplumsal değerlere bağlı, insan haklarına saygılı, çevreye duyarlı, bilgi ve teknoloji üreten, girişimci, sorgulayan, Atatürk İlke ve İnkılaplarına bağlı, ülkemizi geleceğe taşıyacak bireyler yetiştirmektir.

Üniversitemizin bu raporu, 5018 sayılı Kamu Mali Yönetim ve Kontrol Kanunu' nun 41. maddesi ve Merkezi Yönetim Kapsamındaki Kamu İdarelerinin, 2021 Yılı İdare Faaliyet Raporlarının Performans Esaslı Program Bütçe Esaslarına Uygun Şekilde Hazırlanması Hakkında Usul ve Esaslar doğrultusunda üniversitemizin temel ilkelerine uygun bir şekilde, objektif bir üslupla hazırlanmıştır.

Strateji Geliştirme Daire Başkanlığı başta olmak üzere, Üniversitemiz tüm birimlerinin katılımı ile hazırlanan 2021 Yılı İdare Faaliyet Raporumuzu kamuoyunun bilgisine sunar, Balıkesir Üniversitesi'nin gelişmesine ve faaliyetlerin gerçekleşmesine katkı verenlere teşekkür ederim.

Prof. Dr. İlter KUŞ
Rektör

I. GENEL BİLGİLER

A. Misyon Vizyon

MİSYON;

Balıkesir Üniversitesi, güçlü donanuma sahip, disiplinlerarası çalışma kültürü olan, nitelikli ve özgün araştırmalar yapabilen, rekabetçi, kendini sürekli geliştirmeyi bilen kalifiye bireyler yetiştirilmesini ve yaşam kalitesini artırıcı hizmet ve çözümler sunmayı benimsemiştir.

VİZYON;

Eğitimde, bilimde, sosyal alanlarda ulusal ve uluslararası düzeyde kabul gören eğitim odaklı, yenilikçi bir üniversite olmaktır.

B. Yetki, Görev ve Sorumluluklar

Bir ülkede eğitim ve araştırma alanlarında en üst düzey çalışmaların yapıldığı bilimsel gelişim ve AR-GE faaliyetleriyle ülke ekonomisine dolaylı ve doğrudan yaptığı katkılarla üniversiteler vazgeçilmez kurumlardan biridir. Üniversitelerin herhangi bir ülke üzerindeki etkinliği irdelenirken, sadece ülke ekonomisine yaptığı katkılar tek ölçüt olarak sayılmamaktadır. Üniversiteler toplumun beşeri sermayesinin yükseltilmesinde oynadığı önemli rol ve asli bir görev olarak tüm dallarda bilimsel ilerlemenin sonucu olarak ortaya çıkan “bilgi stoku ve üretimi” gibi 21. yy.’ın vazgeçilmez bir kalkınma stratejisi ana amacını da ihtiva etmektedir. Küreselleşmenin yarattığı sinerji ile büyüyen dünya karşısında; içinde yer aldığı toplumun, her açıdan bir bilgi toplumu haline getirmesi için yaptığı çalışmalar ile üniversiteler, ülke gelişmişlik seviyesinin olumlu yönde önemli yapı taşlarını oluşturmaktadırlar.

Balıkesir Üniversitesi 11 Temmuz 1992 tarih ve 21281 sayılı Resmi Gazete’de yayımlanarak yürürlüğe giren 3837 sayılı Kanunla kurularak 01.01.1993 tarihinden itibaren faaliyete geçmiştir. Balıkesir Üniversitesi 13 Fakülte, 4 Enstitü, 3 Yüksekokul, 12 Meslek Yüksekokulu, 3 Bölüm ve 27 Araştırma ve Uygulama Merkezinden oluşmaktadır. Çağış Yerleşkesi Üniversitenin fiziki yapılanması açısından merkezini oluşturmaktadır.

Kaynakları etkinlik, sorumluluk, hesap verilebilirlik ve şeffaflık ilkelerine göre kullanılmasını zorunlu kılan 5018 sayılı Kanuna göre hükümet politikasının uygulanması ile bakanlıkların ve ilgili tüm kuruluşların stratejik planlarına yıllık programların uygun olarak hazırlanması ve hayata geçirilmesinden bakanlar sorumlu kılınmıştır. İlgili kanuna göre üniversiteler için bu sorumluluk Milli Eğitim Bakanına aittir.



Milli Savunma Bakanlığı dışındaki bakanlıklarda bakan yardımcıları, diğer kamu idarelerinde ise en üst yönetici, il özel idarelerinde vali ve belediyelerde belediye başkanı üst yönetici olarak belirlenmiştir. Üniversitelerde üst yönetici rektördür.

2547 sayılı Yükseköğretim Kanunu gereğince üniversite organlarımız ve görevleri;

Rektör:

- Üniversite kurullarına başkanlık etmek, yükseköğretim üst kuruluşlarının kararlarını uygulamak, üniversite kurullarının önerilerini inceleyerek karara bağlamak ve üniversiteye bağlı kuruluşlar arasında düzenli çalışmayı sağlamak,
- Her eğitim- öğretim yılı sonunda ve gerektiğinde üniversitenin eğitim-öğretim, bilimsel araştırma ve yayın faaliyetleri hakkında Üniversitelerarası Kurula bilgi vermek,
- Üniversitenin yatırım programlarını, bütçesini ve kadro ihtiyaçlarını, bağlı birimlerinin ve üniversite yönetim kurulu ile senatonun görüş ve önerilerini aldıktan sonra hazırlamak ve Yükseköğretim Kuruluna sunmak,
- Gerekli gördüğü hallerde üniversiteyi oluşturan kuruluş ve birimlerde görevli akademik ve idari personelin görev yerlerini değiştirmek veya bunlara yeni görevler vermek,
- Üniversitenin birimleri ve her düzeydeki personeli üzerinde genel gözetim ve denetim görevini yapmak,
- 2547 sayılı kanun ile kendisine verilen diğer görevleri yapmaktır.

Üniversitenin ve bağlı birimlerin öğretim kapasitesinin rasyonel bir şekilde kullanılmasında ve geliştirilmesinde, öğrencilere gerekli sosyal hizmetlerin sağlanmasında, gerektiği zaman güvenlik önlemlerinin alınmasında, eğitim-öğretim, bilimsel araştırma ve yayın faaliyetlerinin kalkınma plan, ilke ve hedefleri doğrultusunda planlanıp yürütülmesinde, bilimsel ve idari gözetim ve denetimin yapılmasında ve bu görevlerin alt birimlere aktarılmasında, takip ve kontrol edilmesinde ve sonuçlarının alınmasında birinci derecede yetkili ve sorumludur.

Senato:

- Üniversitenin eğitim - öğretim, bilimsel araştırma ve yayın faaliyetlerinin esasları hakkında karar almak,
- Üniversitenin bütününe ilgilendiren yönetmelik ve yönerge taslaklarını hazırlamak veya görüş bildirmek,
- Rektörün onayından sonra Resmi Gazete' de yayımlanarak yürürlüğe girecek olan üniversite veya üniversitenin birimleri ile ilgili yönetmelikleri hazırlamak,



- Üniversitenin yıllık eğitim - öğretim programını ve takvimini inceleyerek karara bağlamak,
- Bir sınava bağlı olmayan fahri akademik unvanlar vermek ve fakülte kurullarının bu konudaki önerilerini karara bağlamak,
- Fakülte kurulları ile rektörlüğe bağlı enstitü ve yüksekokul kurullarının kararlarına yapılacak itirazları inceleyerek karara bağlamak,
- Üniversite yönetim kuruluna üye seçmek,
- 2547 sayılı kanunla kendisine verilen diğer görevleri yapmaktır.

Üniversite Yönetim Kurulu;

- Yükseköğretim üst kuruluşları ile senato kararlarının uygulanmasında, belirlenen plan ve programlar doğrultusunda rektöre yardım etmek,
- Faaliyet plan ve programlarının uygulanmasını sağlamak; üniversiteye bağlı birimlerin önerilerini dikkate alarak yatırım programını, bütçe tasarısı taslağını incelemek ve kendi önerileri ile birlikte rektörlüğe sunmak,
- Üniversite yönetimi ile ilgili rektörün getireceği konularda karar almak,
- Fakülte, enstitü ve yüksekokul yönetim kurullarının kararlarına yapılacak itirazları inceleyerek kesin karara bağlamak,
- 2547 sayılı kanun ile verilen diğer görevleri yapmaktır.

Fakülte Organları;

Dekan;

- Fakülte kurullarına başkanlık etmek, fakülte kurullarının kararlarını uygulamak ve fakülte birimleri arasında düzenli çalışmayı sağlamak,
- Her öğretim yılı sonunda ve istendiğinde fakültenin genel durumu ve işleyişi hakkında rektöre rapor vermek,
- Fakültenin ödenek ve kadro ihtiyaçlarını gerekçesi ile birlikte rektörlüğe bildirmek, fakülte bütçesi ile ilgili öneriyi fakülte yönetim kurulunun da görüşünü aldıktan sonra rektörlüğe sunmak,
- Fakültenin birimleri ve her düzeydeki personeli üzerinde genel gözetim ve denetim görevini yapmak,
- 2547 sayılı kanun ile kendisine verilen diğer görevleri yapmaktır.

Fakültenin ve bağlı birimlerinin öğretim kapasitesinin rasyonel bir şekilde kullanılmasında ve geliştirilmesinde gerektiği zaman güvenlik önlemlerinin alınmasında, öğrencilere gerekli sosyal hizmetlerin sağlanmasında, eğitim - öğretim, bilimsel araştırma ve yayın faaliyetlerinin düzenli bir şekilde yürütülmesinde, bütün faaliyetlerin gözetim ve denetiminin yapılmasında, takip ve kontrol edilmesinde ve sonuçlarının alınmasında rektöre karşı birinci derecede sorumludur.



Fakülte Kurulu;

- Fakültenin eğitim- öğretim, bilimsel araştırma ve yayın faaliyetleri ve bu faaliyetlerle ilgili esasları, plan, program ve eğitim- öğretim takvimini kararlaştırmak,
- Fakülte yönetim kuruluna üye seçmek,
- 2547 sayılı kanunla verilen diğer görevleri yapmaktır.

Fakülte Yönetim Kurulu;

- Fakülte kurulunun kararları ile tespit ettiği esasların uygulanmasında dekana yardım etmek,
- Fakültenin eğitim- öğretim, plan ve programları ile takvimin uygulanmasını sağlamak,
- Fakültenin yatırım, program ve bütçe tasarısını hazırlamak,
- Dekanın fakülte yönetimi ile ilgili getireceği bütün işlerde karar almak,
- Öğrencilerin kabulü, ders intibakları ve 'çıkartılmaları ile eğitim- öğretim ve sınavlara ait işlemleri hakkında karar vermek,
- 2547 sayılı kanunla verilen diğer görevleri yapmaktır.

Enstitüler;

Organlar;

Enstitünün organları, enstitü müdürü, enstitü kurulu ve enstitü yönetim kuruludur.

Enstitü Müdürü;

2547 sayılı kanunla dekanlara verilmiş olan görevleri enstitü olarak yerine getirir.

Enstitü kurulu ve enstitü yönetim kurulu

2547 sayılı kanunla fakülte kurulu ve fakülte yönetim kuruluna verilmiş görevleri enstitü olarak yerine getirirler.

Yüksekokullar

Organlar;

Yüksekokulların organları, yüksekokul müdürü, yüksekokul kurulu ve yüksekokul yönetim kuruludur.

Yüksekokul Müdürü;

2547 sayılı kanunla dekanlara verilmiş olan görevleri yüksekokul olarak yerine getirirler.



Yükseköğretim kurulu ve yükseköğretim yönetim kurulu 2547 sayılı kanunla fakülte kurulu ve fakülte yönetim kuruluna verilmiş görevleri yükseköğretim olarak yerine getirirler.

Tablo 1 Balıkesir Üniversitesi Senatosu

Prof. Dr. İlder KUŞ	Rektör
Prof. Dr. Turgut KILIÇ	Rektör Yardımcısı
Prof. Dr. Mehmet NARLI	Rektör Yardımcısı (Güzel Sanatlar Fakültesi Dekan V.)
Prof. Dr. İbrahim TÜRKMEN	Rektör Yardımcısı (İlahiyat Fakültesi Dekan V.)
Prof. Dr. Halil İbrahim ŞAHİN	Fen Edebiyat Fakültesi Dekanı
Prof. Dr. Ahmet ERGÜLEN	İktisadi ve İdari Bilimler Fakültesi Dekanı
Prof. Dr. Mehmet BAŞTÜRK	Necatibey Eğitim Fakültesi Dekanı
Prof. Dr. Fikret SOYER	Spor Bilimleri Fakültesi Dekanı
Prof. Dr. İzzet KARAHAN	Veteriner Fakültesi Dekanı
Prof. Dr. Zafer ASLAN	Mühendislik Fakültesi Dekanı
Prof. Dr. Türkan GÖKSAL ÖZBALTA	Mimarlık Fakültesi Dekanı
Prof. Dr. Ahmet KÖROĞLU	Turizm Fakültesi Dekanı
Prof. Dr. Funda GÜLCÜ BULMUŞ	Sağlık Bilimleri Fakültesi Dekanı
Prof. Dr. Ali Engin ULUSAL	Tıp Fakültesi Dekan V.
Prof. Dr. Hakan ÇETİNTAŞ	Hukuk Fakültesi Dekan V.
Prof. Dr. Hasan TUNER	Fen Edebiyat Fakültesi Öğretim Üyesi
Prof. Dr. Oya SEYMEN	İktisadi ve İdari Bilimler Fakültesi Öğretim Üyesi
Prof. Dr. Ali ORAL	Mühendislik Fakültesi Öğretim Üyesi
Prof. Dr. Mesut SAÇKES	Necatibey Eğitim Fakültesi Öğretim Üyesi
Prof. Dr. Zekeriya GÖKTAŞ	Spor Bilimleri Fakültesi Öğretim Üyesi
Prof. Dr. Teoman DOĞRU	Tıp Fakültesi Öğretim Üyesi
Prof. Dr. Cevdet AVCIKURT	Turizm Fakültesi Öğretim Üyesi
Prof. Dr. Elif ÇİMEN	Güzel Sanatlar Fakültesi Öğretim Üyesi
Prof. Dr. Kenan Ziya TAŞ	Sosyal Bilimler Enstitüsü Müdürü
Prof. Dr. Osman İrfan İLHAK	Sağlık Bilimleri Enstitüsü Müdürü
Prof. Dr. Abdullah SOYKAN	Edremit Sivil Havacılık Yüksekokulu Müdürü
Prof. Dr. Mehmet Oğuzhan İLBAN	Burhaniye Uygulamalı Bilimler YO. Müdürü
Prof. Dr. Hülya GÜR	Dursunbey Meslek Yüksekokulu Müdürü
Prof. Dr. Şükrü Hakan ATALGIN	Kepsut Meslek Yüksekokulu Müdürü
Prof. Dr. Fahri AKÇAKOYUN	Havran Meslek Yüksekokulu Müdürü
Prof. Dr. Selami SELVİ	Altınoluk Meslek Yüksekokulu Müdürü
Doç. Dr. Mehmet CAN	Veteriner Fakültesi Öğretim Üyesi
Doç. Dr. Celalettin ÇEVİK	Sağlık Bilimleri Fakültesi Öğretim Üyesi
Doç. Dr. Dilek TÜRKER	Fen Bilimleri Enstitüsü Müdürü
Doç. Dr. Raif SAKİN	Edremit Meslek Yüksekokulu Müdürü
Doç. Dr. Göksel Kemal GİRGIN	Sındırgı Meslek Yüksekokulu Müdürü
Doç. Dr. Muammer BEZİRGAN	Burhaniye Meslek Yüksekokulu Müdürü
Doç. Dr. Yakup DİNÇ	Ayvalık Meslek Yüksekokulu Müdürü
Dr. Öğr. Üyesi Lütfü CENGİZ	İlahiyat Fakültesi Öğretim Üyesi



Dr. Öğr. Üyesi Tuba ÖNCÜL ABACIGİL	Edremit Zeytincilik Enstitüsü Müdürü
Dr. Öğr. Üyesi Pelin PALAS KARACA	İvrindi Sağlık Hizmetleri MYO. Müdürü
Dr. Öğr. Üyesi Timuçin TAŞ	Savaştepe Meslek Yüksekokulu Müdürü
Öğr. Gör. Emirhan YIKILMAZPEHLİVAN	Yabancı Diller Yüksekokulu Müdür V.
Öğr. Gör. Bülent DUMAN	Bigadiç Meslek Yüksekokulu Müdür V.
Öğr. Gör. Engin BOZACI	Balıkesir Meslek Yüksekokulu Müdür V.
Yemliha YANAR	Genel Sekreter (Raportör)

Tablo 2 Balıkesir Üniversitesi Yönetim Kurulu

Prof. Dr. İlter KUŞ	Rektör
Prof. Dr. Turgut KILIÇ	Rektör Yardımcısı
Prof. Dr. Mehmet NARLI	Güzel Sanatlar Fakültesi Dekan V.
Prof. Dr. İbrahim TÜRKMEN	İlahiyat Fakültesi Dekan V.
Prof. Dr. Halil İbrahim ŞAHİN	Fen Edebiyat Fakültesi Dekanı
Prof. Dr. Ahmet ERGÜLEN	İktisadi ve İdari Bilimler Fakültesi Dekanı
Prof. Dr. Mehmet BAŞTÜRK	Necatibey Eğitim Fakültesi Dekanı
Prof. Dr. Fikret SOYER	Spor Bilimleri Fakültesi Dekanı
Prof. Dr. İzzet KARAHAN	Veteriner Fakültesi Dekanı
Prof. Dr. Funda GÜLCÜ BULMUŞ	Sağlık Bilimleri Fakültesi Dekanı
Prof. Dr. Zafer ASLAN	Mühendislik Fakültesi Dekanı
Prof. Dr. Türkan GÖKSAL ÖZBALTA	Mimarlık Fakültesi Dekanı
Prof. Dr. Ahmet KÖROĞLU	Turizm Fakültesi Dekanı
Prof. Dr. Ali Engin ULUSAL	Tıp Fakültesi Dekan V.
Prof. Dr. Hakan ÇETİNTAŞ	Hukuk Fakültesi Dekan V.
Prof. Dr. Osman İrfan İLHAK	Sağlık Bilimleri Enstitüsü Müdürü
Prof. Dr. Kenan Ziya TAŞ	Sosyal Bilimler Enstitüsü Müdürü
Yemliha YANAR	Genel Sekreter (Raportör)

C. İdareye İlişkin Genel Bilgiler

1. Fiziksel Yapı

Balıkesir Üniversitesi birimlerinin fiziksel alanları Tablo 3’de verilmektedir.

Tablo 3 Fiziki alan bilgileri

Sıra No	Bina Adı	Arazi Alanı (m ²)	Kapalı Alan	İnşaatı Devam Eden Projeler
			2021	
1	Rektörlük	5.074.032,46	19.700,00	
2	Kongre Kültür Merkezi ve Otel		15.000,00	
3	Kapalı Spor Salonu		5.000,00	
4	Tıp Fakültesi Uygulama Hastanesi		41.000,00	
5	Mediko Sosyal - Balıkesir M.Y.O.		11.000,00	
6	Mühendislik-Mimarlık-Hukuk *		28.378,00	
7	Fen-Edebiyat Fak.		35.100,00	
8	Turizm Fakültesi		10.500,00	
9	Kampüs Merkezi Yemekhane		9.500,00	
10	Kampüs Açıkspor Tesis.		1.350,00	
11	İktisat Fakültesi **		13.000,00	
12	Balıkesir Sağlık Y.O **			
13	Kampüs B.E.S.Y.O.		10.500,00	
14	Yarı Olimpik Yüzme Havuzu		4.000,00	
15	Merkezi Araştırma Lab.		3.200,00	
16	Veteriner Fak. (Kampüs)		13.000,00	
17	Mühendislik Ek Binası		17.860,00	
18	Morfoloji Binası - Tıp Fakültesi		19.330,00	
19	Deney Hayv. Yet. Uyg.Ve Araşt.		900,00	
20	İlahiyat Fakültesi			9000m ² İnşaatı Devam Ediyor
21	Kongre ve Kültür Merkezi		18.000,00	
22	Sağlık Bilimleri Fakültesi			8850 m ² İnşaatı Devam Ediyor
23	Necatibey Eğit.Fak.	35.949,50	12.514,00	
24	İlahiyat Fakültesi		4.450,00	
25	Müzik Bölümü		600,00	
26	Merkez Mediko Binası		900,00	
27	Sosyal Tesis+Kreş		800,00	
28	Güzel Sanatlar Fak. ***			
29	Hayvancılık Uyg ve Araş.Mer.		388.000,00	2.665,00
30	Burhaniye Y.O.	30.000,50	21.000,00	
32	Edremit Sivil Havacılık Y.O.	4.180,27	2.475,00	
	4 Yıllık Toplamı	5.532.162,73	321.722,00	
33	Ayvalık M.Y.O.	16.670,74	4.500,00	
34	Burhaniye M.Y.O. ****	86.902,00		
35	Havran M.Y.O.	36.739,59	3.200,00	
36	Edremit M.Y.O.	24.674,00	4.500,00	
37	Dursunbey M.Y.O.	39.079,23	7.000,00	
38	Sındırgı M.Y.O.	12.184,00	5.750,00	
40	Savaştepe M.Y.O.	8.403,63	3.300,00	
41	Bigadiç M.Y.O.	7.797,00	2.450,00	
42	Altınoluk M.Y.O.	3.732,45	1.800,00	
43	İvrindi M.Y.O.	10.427,30	4.000,00	
44	Kepsut M.Y.O.	4.033,15	3.212,00	
	2 Yıllık Toplamı	250.643,09	39.712,00	
	4+2 Yıllık Toplamı	5.782.805,82	361.434,00	

* İktisat Fakültesi ve Sağlık Yüksekokulu Çağış Merkez Yerleşkesinde aynı binayı kullanmaktadır.

** Mühendislik Fak. , Mimarlık Fak. ve Hukuk Fak. Çağış Merkez Yerleşkesinde aynı binayı kullanmaktadır.

***Merkezde Bulunan Binanın Boşaltılması Üzerine Çağış Yerleşkesindeki Kongre Kültür Merkezi ve Otel Binasına Taşınmıştır.

****Burhaniye Myo Boşaltılarak Burhaniye Y.O Binasına Taşınmıştır. 3200m²Lik Fiili Alan Kullanılmamaktadır.

2. Örgütsel Yapı

Balıkesir Üniversitesi 13 Fakülte, 4 Enstitü, 3 Yüksekokul, 12 Meslek Yüksekokulu, 3 Bölüm, 27 Araştırma ve Uygulama Merkezi ve 13 İdari birimden oluşmaktadır. Üniversitenin fiziki yapılanması ağırlıklı olarak Çağış Yerleşkesindedir.





Tablo 4 Organizasyon Şeması

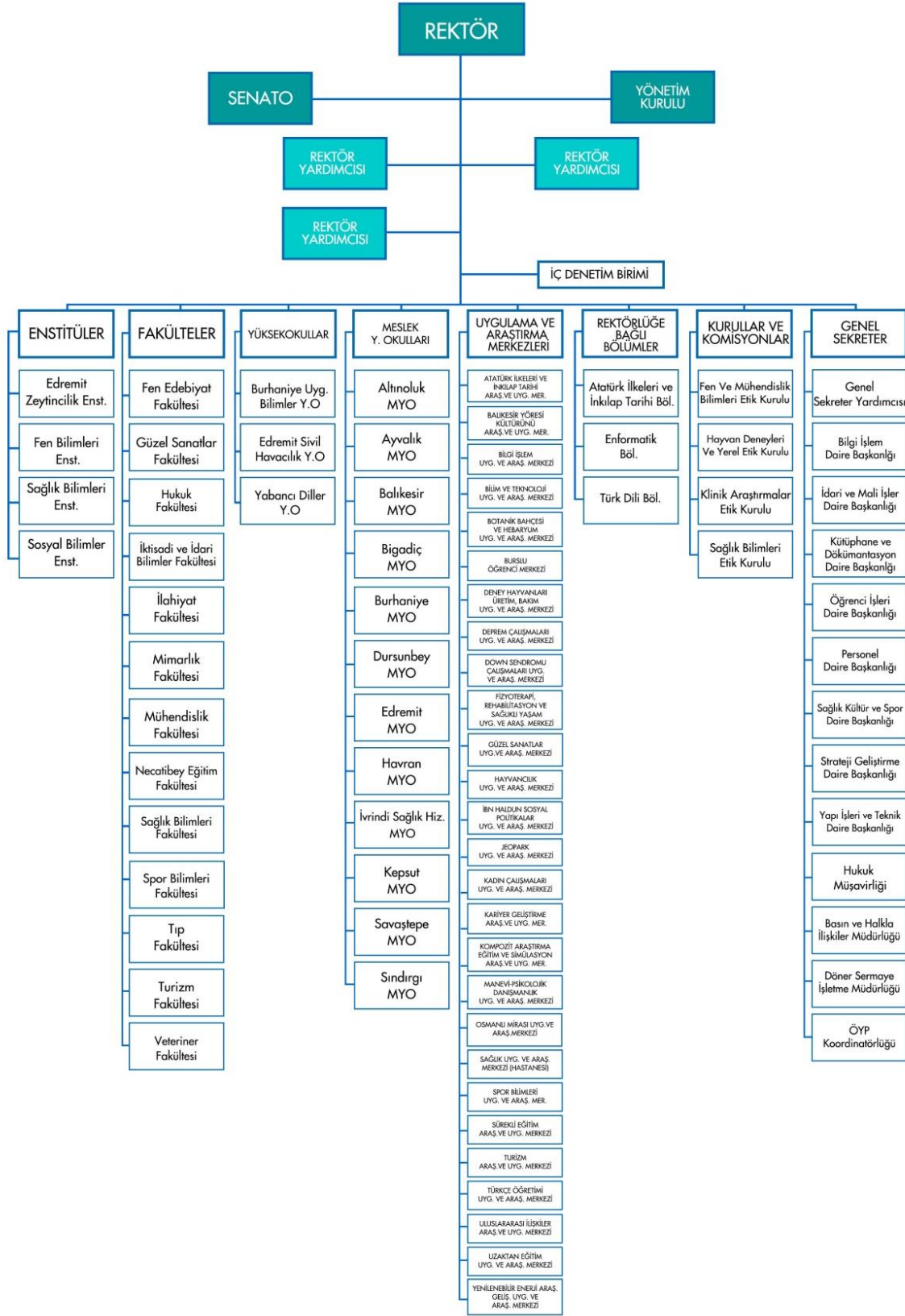

3. Teknoloji ve Bilişim Altyapısı

Üniversitemiz yerleşkelerinde 2013 yılında 6300 internet kullanıcısı var iken bu sayı yeni network projesi ile birlikte 42 927 olmuştur. Yenilenen metro ethernet altyapısı ile birlikte tüm personel ve öğrenciler daha güvenilir ve sağlıklı internete kavuşmuşlardır. Ayrıca yeni network projesiyle birlikte kısmen verilen kablosuz internet erişimi tüm fakülte ve yüksekokullarımıza da sağlanmıştır. Bilgi İşlem Daire Başkanlığında yazılım geliştirme, web hosting, web tasarım, e-mail, radius, kütüphane dijital kaynaklarına erişim uygulamaları, canlı yayın vb. gibi alanlarda çalışmalar yürütülmektedir. Bu uygulamalar Bilgi İşlem Daire Başkanlığımızdaki 39 adet sunucu ile gerçekleştirilmektedir. Ayrıca Üniversite Bilgi Sistemi (UBS), Öğrenci Bilgi Sistemine (OBS), Elektronik Belge Sistemi (EBYS) projelerine teknik destek sağlanmaktadır. SPSS, Scientific Workplace, Antivirüs vb. uygulamalar için lisans dağıtımı yapılmaktadır.

Ağ ve Teknik destek hizmetlerinde çözüm ortaklığı yaptığımız kamu kurum ve kuruluşları (ULAKNET, TELEKOM, YÖK, TÜBİTAK, ULAKBİM, Firmalar) stratejik ortaklarımızdır.

Sunulan Hizmetler:

Yazılım Hizmetleri

Başta üniversitemiz ana sayfası olmak üzere yazılım projelerinin takibinin yapılması ve gerekli noktalarda güncellemeler yapılması, teknolojik gelişmeler takip edilerek yeni projelerin planlanması, Üniversitemiz ana sayfasındaki günlük duyuru ve etkinliklerin yayınlanması ve her geçen gün artan sayıda Birim/ Bölüm/ Öğrenci Toplulukları/ Organizasyon/ Sempozyum kişisel web alanı tanımlarını yapılması.

E Posta Hizmetleri

Tüm öğrenciler ile akademik ve idari personelin elektronik yazışmalarını daha rahat gerçekleştirebilmelerine olanak sağlayan e-posta hizmeti verilmektedir. Akademik ve İdari E-posta sunucu güvenliği için, internet ve yerel ağ üzerinden gelebilecek tüm e-posta tehlikelerine karşı koruma sağlayan önlemler alınmakta, sürekli değişmekte olan spam ve virüsler tespit edilerek, bunların tanımlamaları yapılmakta, spam olarak sisteme öğretilmekte ve böylece üniversitemize özel spam veritabanı oluşturulmakta ve spam yakalama oranı yükseltilmektedir.

Network Hizmetleri

Üniversitemiz Network altyapısının sorunsuz bir şekilde çalışması, gerekli durumlarda yenilenmesi ve geliştirilmesi sağlanmaktadır. Üniversite içinde var olan ve yeni kurulan birimlere internet ve ağ bağlantıları kurulmakta, oluşan arızalara yerinde ve zamanında müdahale edilmekle birlikte sorunların çözümüne yardımcı olunmaktadır.

Donanım Hizmetleri

Tüm birimlerin ihtiyaç duyduğu teknik destek kesintisiz bir biçimde verilmekte, donanımsal taleplerin karşılanması konusunda çözümler sunulmaktadır. Arızalı cihaz ve ağ birimlerine ilk müdahale yapılarak teknik destek sağlanmaktadır.

2021 Yılında;

Üniversitemizde yeni yapılan Kütüphane ve Kongre Kültür Merkezinin internet altyapı çalışmaları tamamlanıp internet hizmeti kullanıma açılmıştır. İhtiyaçlar doğrultusunda internet hızı artırılmıştır.

Güncel teknolojik çalışmalar kapsamında güvenlik duvarı cihazının yenilenmesine karar verilmiş ve uygun bulunan güvenlik cihazı 2021 yılında alınmıştır. İlgili aktarımların 2022 yılı başında yapılması planlanmıştır.

Yeni hizmete alınan Kütüphane ve Kongre Kültür Merkezi binasında bulunan tarama ve laboratuvar bilgisayarlarının kurulumu yapılarak hizmete alınmıştır.

Savaştepe Meslek Yüksekokulu'ndaki bilgisayar laboratuvarında bulunan bilgisayarların bakım ve onarımı yapılarak çalışır hale getirilmiştir.

Üniversitemiz sistem odası birçok ayrı fiziksel sunucudan ve depoma cihazlarından oluşan bir yapıya sahiptir. 2021 yılı içerisinde bu yapının iyileştirilmesi için sanallaştırma projesi başlatılmıştır.

Sanallaştırma projesi kapsamında gerekli teknolojik cihazların alımı yapılmıştır ve 2022 yılı başında aktarımların yapılması planlanmıştır.

Sistem odasında daha önceki yıllarda bulunmayan bir yaygın söndürme sistemi kurulmuştur. Projenin yürütücülüğü Yapı İşleri ve Teknik Daire Başkanlığı bünyesinde yapılmıştır.

İlk olarak 2018 yılında Dairemizce alınan ISO 27001 Bilgi Güvenliği Yönetim Sistemi sertifikasının Kasım 2021'de süresi dolmuştur. Bu kapsamda 2021 yılı içerisinde yeniden belgelendirilmek için başvurular yapılmış ve yılsonu itibari ile gerekli denetimlerin yapılmasının ardından 3 yıl süreyle sahip olunacak ISO 27001 Bilgi Güvenliği Yönetim Sistemi sertifikası alınmıştır.

4. İnsan Kaynakları

Üniversitemiz akademik ve idari personeline ait bilgiler aşağıda tablolar yardımıyla paylaşılmıştır.

Tablo 5 Akademik personel sayıları

Unvan	Kadroların Doluluk Oranına Göre			Kadroların İstihdam Şekline Göre	
	Dolu	Boş	Toplam	Tam Zamanlı	Yarı Zamanlı
Profesör	203	42	245	203	-
Doçent	164	34	198	164	-
Dr. Öğretim Üyesi	272	88	360	272	-
Öğretim Görevlisi	251	101	352	251	-
Araştırma Görevlisi	359	85	444	359	-
Toplam	1249	350	1599	1249	-

Tablo 6 Yabancı uyruklu akademik personel sayıları

Unvan	Geldiği Ülke	Çalıştığı Bölüm
Dr. Öğretim Üyesi	Mısır(2)	İlahiyat Fakültesi
Öğretim Görevlisi	Bosna(1)	İlahiyat Fakültesi

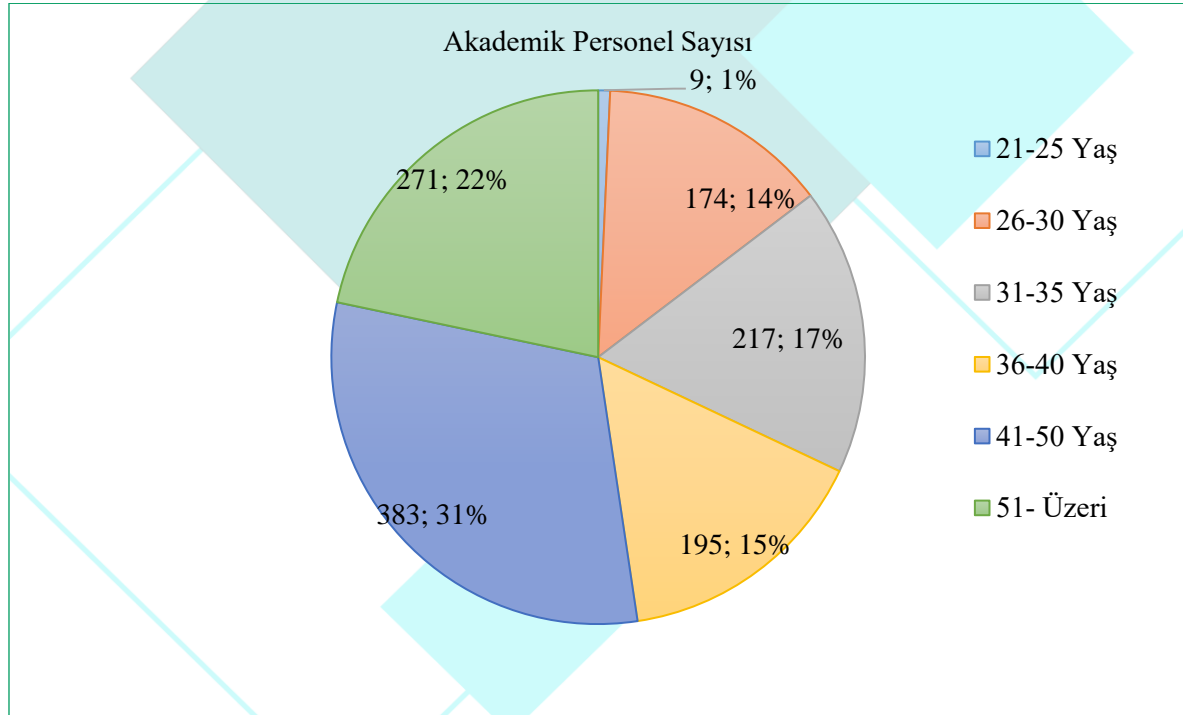

Tablo 7 Hizmet sınıfına göre idari personel sayıları

Hizmet sınıfı	Toplam
Genel İdare Hizmetler Sınıfı	365
Sağlık Hizmetleri Sınıfı	134
Teknik Hizmetleri Sınıfı	80
Avukatlık Hizmetleri Sınıfı	3
Din Hizmetleri Sınıfı	-
Yardımcı Hizmetli Sınıfı	34
Toplam	616

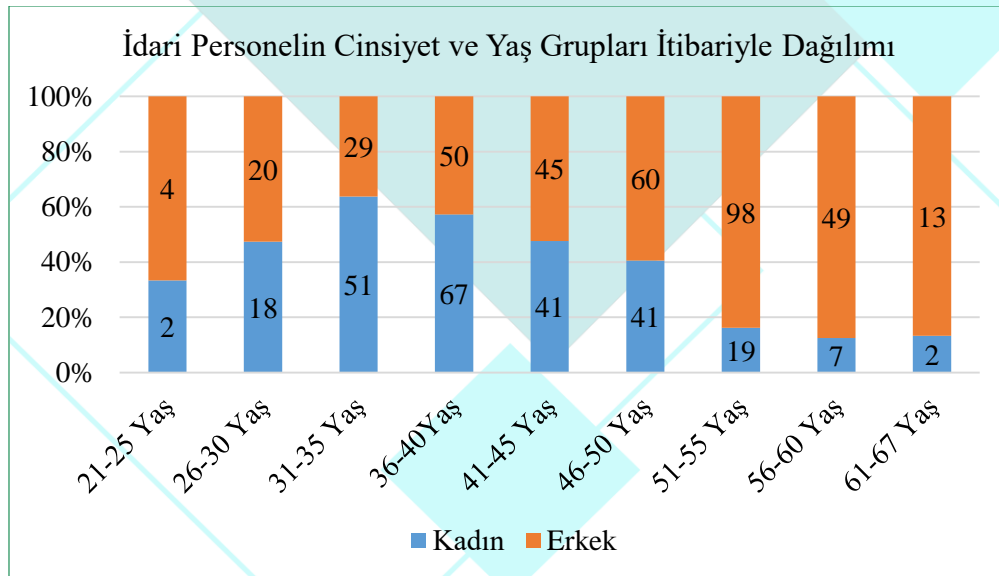
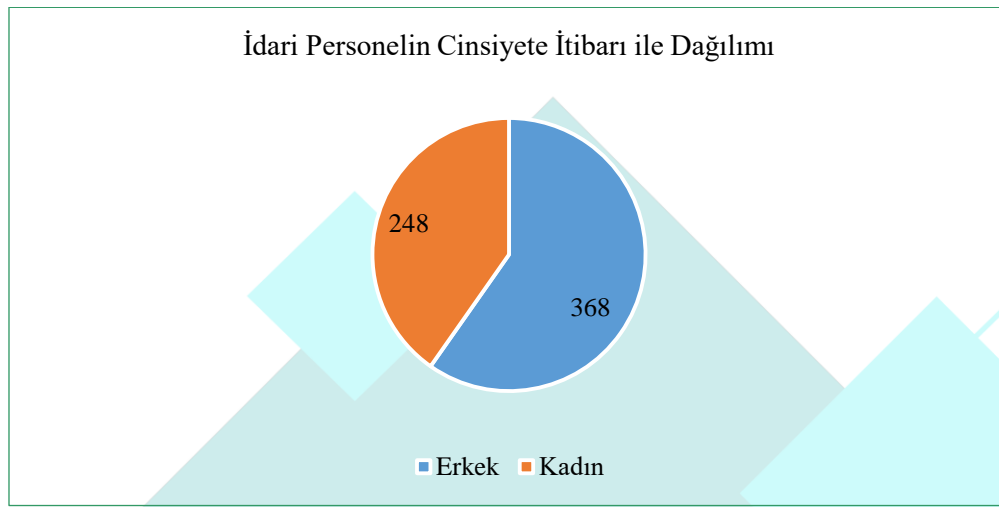

Tablo 8 Sözleşmeli personel sayıları

Unvan	Sayı
Hemşire	147
Sağlık Teknikeri	14
Diğer Sağlık Personeli	13
Ebe	4
Eczacı	3
Fizyoterapist	3
Röntgen Teknisyeni	3
İdari Büro Görevlisi	2
İdari Destek Görevlisi	1
Psikolog	1
Toplam	191

2021 yılı içinde tamamı akademik olmak üzere açıktan atama ile 33 personel, başka kurumlardan naklen 35 personel, TUS sınavı ile 93 personel, 2547 S.K. 60/b Mad. İle 1 personel, Mahkeme Kararı gereği 1 personel, OHAL Komisyon Kararı ile 2 personel kadrolarına atanarak görevlerine başlatılmışlardır.

2021 yılı içinde akademik olmak üzere 16' sı emeklilik yolu ile 20'si istifa ederek, 32'si başka kurumlara nakil yoluyla, 3' ü vefat, 3' de diğer yollarla görevlerinden ayrılmıştır.

5. Öğrenci İşleri

Üniversitemiz bölüm, program, öğrenci bilgileri tablolar aracılığı ile paylaşılmıştır.

BİRİM	Bölüm/Program Sayısı	
	I. Öğretim	II.Öğretim
Tıp Fakültesi	1	0
Fen-Edebiyat Fakültesi	10	3
İktisadi ve İdari Bilimler Fakültesi	5	3
Necatibey Eğitim Fakültesi	13	0
Güzel Sanatlar Fakültesi	3	0
Veteriner Fakültesi	1	0
Turizm Fakültesi	4	1
İlahiyat Fakültesi	1	0
Mimarlık Fakültesi	1	0
Mühendislik Fakültesi	6	3
Spor Bilimleri Fakültesi	3	
Sağlık Bilimleri Fakültesi	3	0
Hukuk Fakültesi	1	0
Burhaniye Uygulamalı Bilimler Yüksekokulu	4	2
Edremit Sivil Havacılık Yüksekokulu	1	0
Balıkesir Meslek Yüksekokulu	17	7
Ayvalık Meslek Yüksekokulu	4	2
Bigadiç Meslek Yüksekokulu	6	2
Burhaniye Meslek Yüksekokulu	4	0
Dursunbey Meslek Yüksekokulu	3	0
Edremit Meslek Yüksekokulu	6	0
Havran Meslek Yüksekokulu	3	0
Sındırgı Meslek Yüksekokulu	4	0
Altınoluk Meslek Yüksekokulu	3	0
İvrindi Sağlık Hizmetleri Meslek Yüksekokulu	2	1
Kepsut Meslek Yüksekokulu	3	0
Sosyal Bilimler Enstitüsü	33	2
Fen Bilimleri Enstitüsü	22	1
Sağlık Bilimleri Enstitüsü	17	0
Rektörlüğe Bağlı Bölümler	3	0
Toplam	187	27

Tablo 9 Meslek Yüksekokullarındaki öğrenci sayıları

MESLEK YÜKSEKOKULU	1.ÖĞRETİM		2. ÖĞRETİM		TOPLAM	
	KIZ	ERKEK	KIZ	ERKEK	KIZ	ERKEK
Ayvalık Meslek Yüksekokulu	251	310	120	163	371	473
Havran Meslek Yüksekokulu	106	114	7	12	113	126
Burhaniye Meslek Yüksekokulu	208	286	10	14	218	300
Edremit Meslek Yüksekokulu	86	474	2	20	88	494
Dursunbey Meslek Yüksekokulu	157	237	0	0	157	237
Sındırgı Meslek Yüksekokulu	144	249	4	10	148	259
Savaştepe Meslek Yüksekokulu	7	11	0	0	7	11
Bigadiç Meslek Yüksekokulu	303	646	88	158	391	804
İvrindi Sağlık Hizmetleri Meslek Yüksekokulu	202	80	88	51	290	131
Altınoluk Meslek Yüksekokulu	159	154	0	4	159	158
Kepsut Meslek Yüksekokulu	135	107	0	0	135	107
Balıkesir Meslek Yüksekokulu	586	1567	400	704	986	2271
Toplam	2344	4235	719	1136	3063	5371

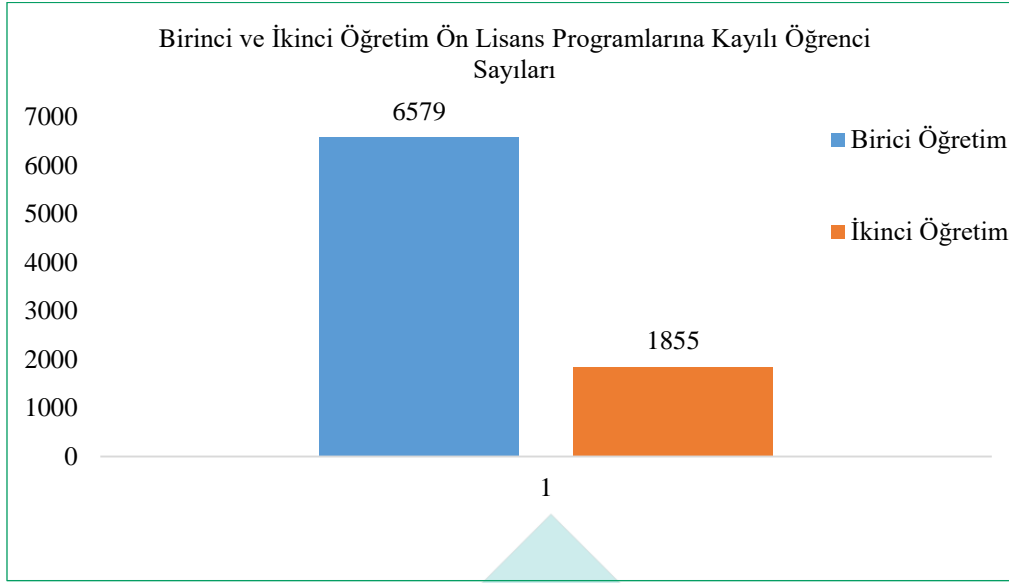

Tablo 10 Lisans programlarına kayıtlı öğrenci sayısı

FAKÜLTE/YÜKSEKOKUL	1.ÖĞRETİM		2.ÖĞRETİM		TOPLAM	
	KIZ	ERKEK	KIZ	ERKEK	KIZ	ERKEK
Necatibey Eğitim Fakültesi	1863	853	99	41	1962	894
İlahiyat Fakültesi	360	269	0	0	360	269
Tıp Fakültesi	393	422	0	0	393	422
Mimarlık Fakültesi	270	200	0	0	270	200
Mühendislik Fakültesi	625	1440	267	1044	892	2484
Mühendislik-Mimarlık Fakültesi	39	176	12	117	51	293
Fen-Edebiyat Fakültesi	1525	889	504	448	2029	1337
Güzel Sanatlar Fakültesi	208	68	0	0	208	68
Hukuk Fakültesi	33	29	0	0	33	29
İktisadi ve İdari Bilimler Fakültesi	653	683	245	428	898	1111
Veteriner Fakültesi	173	210	0	0	173	210
Turizm Fakültesi	393	531	128	214	521	745
Sağlık Bilimleri Fakültesi	796	170	0	0	796	170
Spor Bilimleri Fakültesi	100	182	47	103	147	285
Turizm İşletmeciliği ve Otelcilik Yüksekokulu	54	100	40	84	94	184
Burhaniye Uygulamalı Bilimler Yüksekokulu	334	354	132	192	466	546
Balıkesir Sağlık Yüksekokulu	79	42	0	0	79	42
Edremit Sivil Havacılık Yüksekokulu	124	118	0	0	124	118
Beden Eğitimi ve Spor Yüksekokulu	119	251	59	150	178	401
Genel Toplam		15128		4354		19482

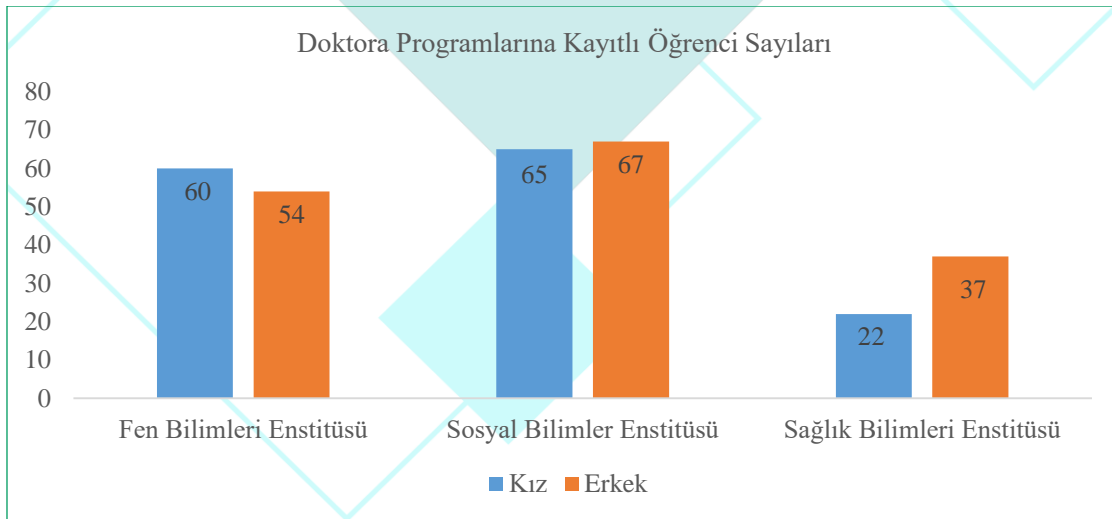
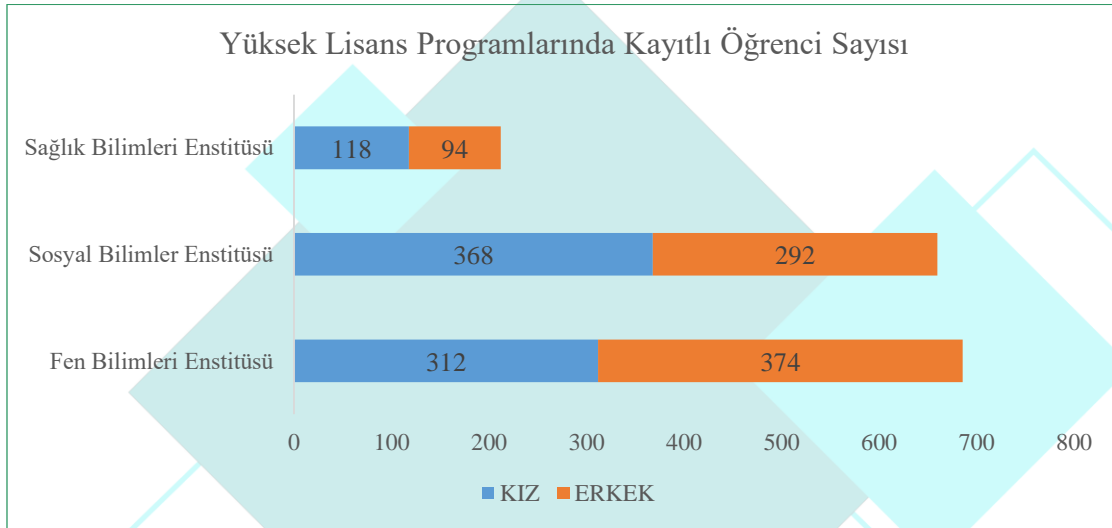
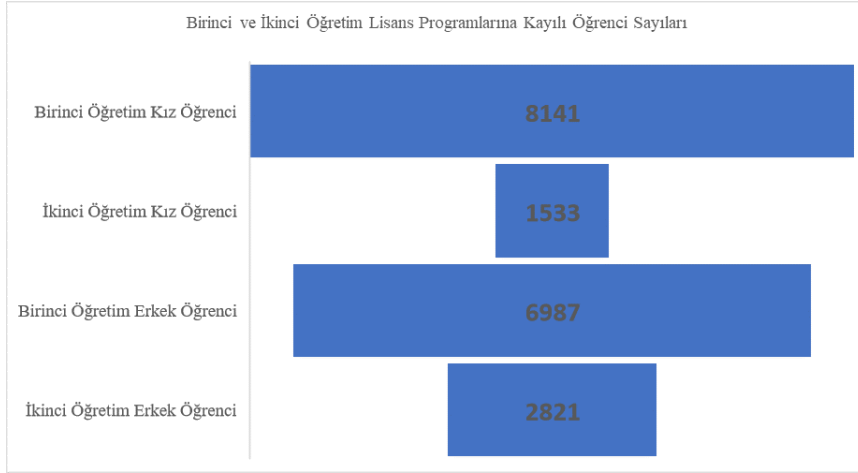

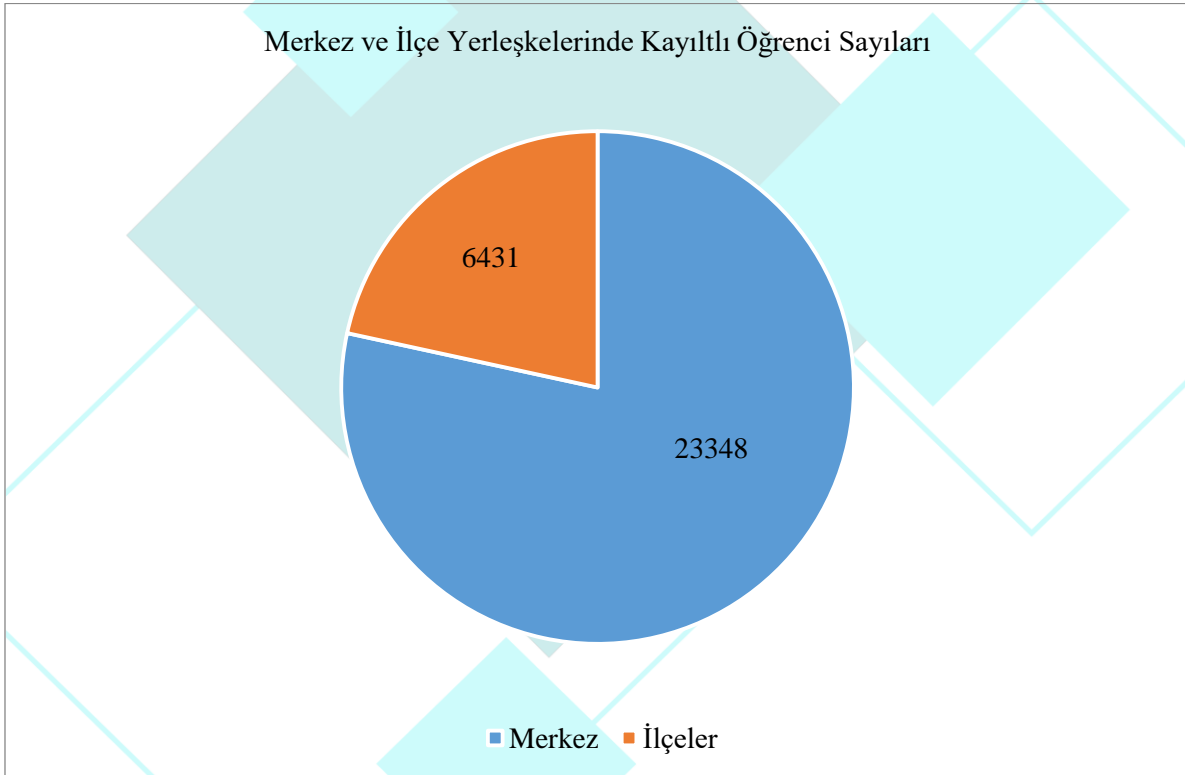
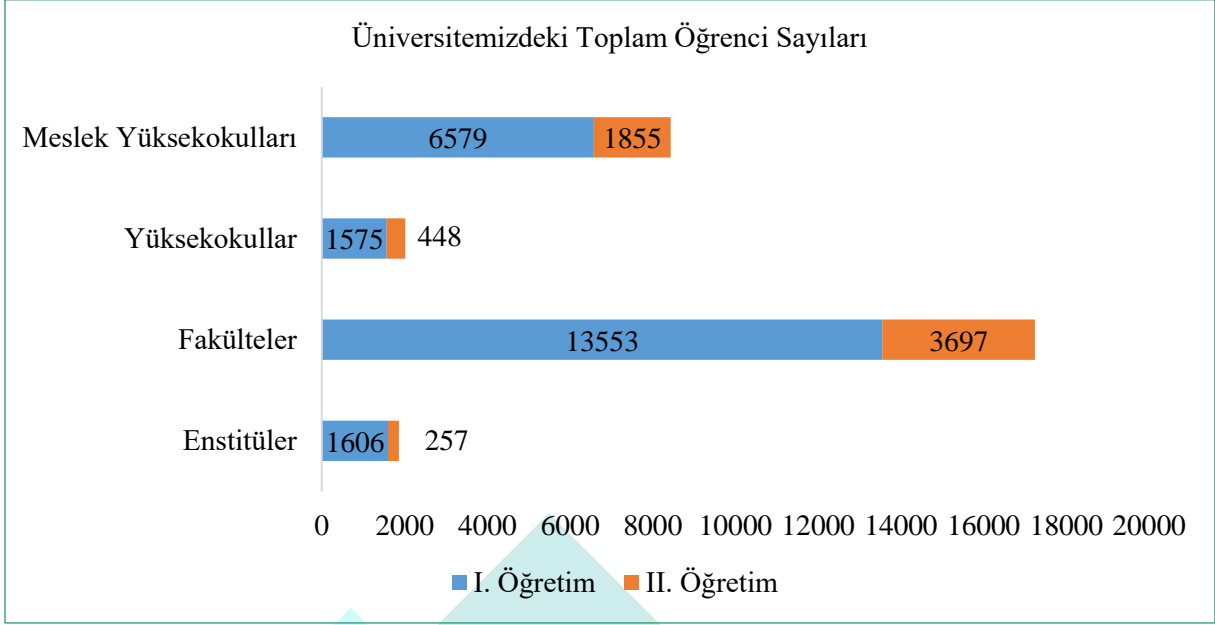

Tablo 11 Lisans ve Yüksek Lisans Programlarından Mezun Olan Öğrenci Sayıları

BÖLÜMÜ	I. ÖĞR.	II. ÖĞR.	TOPLAM
Mühendislik-Mimarlık Fakültesi	136	112	248
Mimarlık Fakültesi	53	0	53
Mühendislik Fakültesi	396	311	707
Fen-Edebiyat Fakültesi	353	200	553
Necatibey Eğitim Fakültesi	587	57	644
İktisadi ve İdari Bilimler Fakültesi	228	205	433
Bandırma İktisadi ve İdari Bilimler Fakültesi	51	61	112
İlahiyat Fakültesi	150	0	150
Güzel Sanatlar Fakültesi	45	0	45
Turizm Fakültesi	163	90	253
Tıp Fakültesi	86	0	86
Veteriner Fakültesi	62	0	62
Balıkesir Sağlık Yüksekokulu	193	0	193
Sağlık Bilimleri Fakültesi	13	0	13
Beden Eğitimi ve Spor Yüksekokulu	118	73	191
Burhaniye Uygulamalı Bilimler Yüksekokulu	128	156	284
Turizm İşletmeciliği ve Otel Yüksekokulu	25	18	43
Balıkesir Meslek Yüksekokulu	446	290	736
Bandırma Meslek Yüksekokulu	3	0	3
Burhaniye Meslek Yüksekokulu	67	1	68
Dursunbey Meslek Yüksekokulu	125	0	125
Ayvalık Meslek Yüksekokulu	142	67	209
Savaştepe Meslek Yüksekokulu	7	0	7
Bigadiç Meslek Yüksekokulu	159	73	232
Sındırgı Meslek Yüksekokulu	79	10	89
Altınoluk Meslek Yüksekokulu	83	0	83
Susurluk Meslek Yüksekokulu	31	0	31
Edremit Meslek Yüksekokulu	92	2	94
Erdek Meslek Yüksekokulu	1	0	1
Havran Meslek Yüksekokulu	75	6	81
İvrindi Sağlık Hizmetleri Meslek Yüksekokulu	123	64	187
Kepsut Meslek Yüksekokulu	50	0	50
Toplam	4270	1796	6066

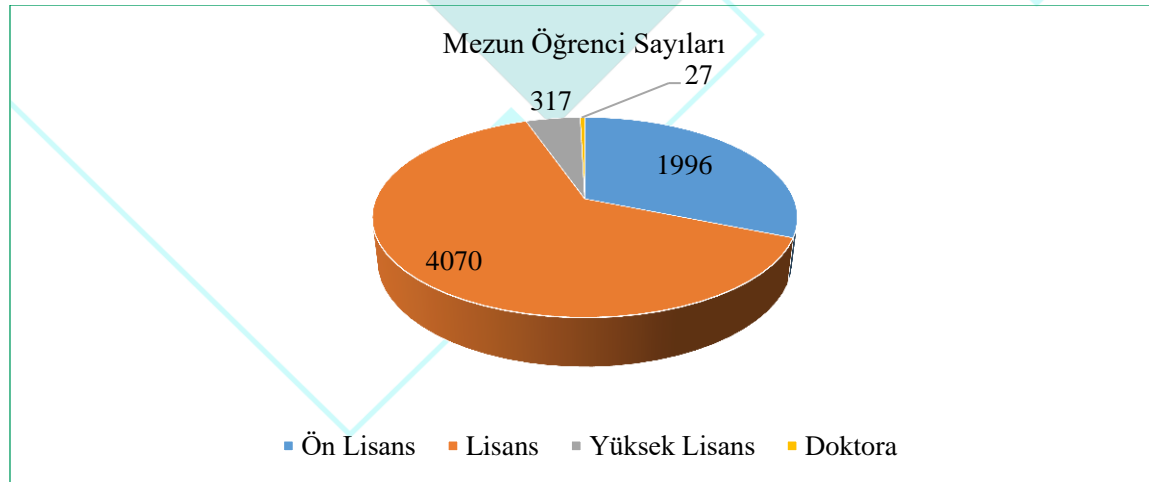

Tablo 12 Yabancı Uyruklu Öğrencilerin Ülkelere Göre Dağılım

Uyruğu	Hazırlık	I. Sınıf	II. Sınıf	III. Sınıf	IV. Sınıf	V. Sınıf	VI. Sınıf	Yüksek Lisans	Doktora	Toplam
AFGANİSTAN					4	1	2	4		11
ALMANYA			1	1	2			2		6
AZERBAJYCAN		10	1	6	86	1	2	9		115
BANGLADEŞ				1						1
BOSNA-HERSEK				1						1
BULGARİSTAN		7	2	12	7	1				29
BURMA					1					1
BURUNDİ					1					1
ÇİN					1					1
FAS			1		3					4
FİLİSTİN		2			2	1				5
GİNE				3						3
GÜRCİSTAN				1						1
IRAK			2	2	2			1		7
İRAN	1	4	1	1	3	2				12
İSRAİL					1					1
KAMERUN					1					1
KAZAKİSTAN					4					4
KIRGIZİSTAN					1					1
KONGO					3					3
KOSOVA								2	1	3
LİBERYA					1					1
MALEZYA						1				1
MISIR					2					2
MOGOLİSTAN					1					1
MOLDOVA					1					1
ÖZBEKİSTAN		1			1					2
PAKİSTAN		1			2					3
RUSYA		1	1	1	3					6
SİRBİSTAN		1								1
SOMALİ					2	1				3
SURİYE	15	35	22	6	8	1				87
TACİKİSTAN					1					1
Tanımsız				1						1
TÜRKİYE	1	5	6	10	19	2	2			45
TÜRKMENİSTAN		4			33		1	3		41
UKRAYNA			1	1	1					3
URDUN			1							1
YUNANİSTAN			1			1				2
ZAMBİA					3					3
Genel Toplam	17	71	40	47	200	12	7	21	1	416

*Türkiye uyruklular, liseyi yurtdışında tamamlayan veya sonradan TC vatandaşı olanlardır.

6. Sunulan Hizmetler

Üniversitemizde Genel Sekreterliğe bağlı olarak;

- Bilgi İşlem Daire Başkanlığı,
- Hukuk Müşavirliği,
- İdari ve Mali İşler Daire Başkanlığı,
- Kütüphane ve Dokümantasyon Daire Başkanlığı,
- Öğrenci İşleri Daire Başkanlığı,
- Personel Daire Başkanlığı,
- Sağlık Kültür ve Spor Daire Başkanlığı,
- Strateji Geliştirme Daire Başkanlığı,
- Yapı İşleri ve Teknik Daire Başkanlığı,
- Döner Sermaye İşletme Müdürlüğü,
- Bilimsel Araştırma Projeleri,
- Sivil Savunma Uzmanlığı birimleri idari hizmetleri yürütmektedir.

6. 1. Sağlık Hizmetleri

Üniversitemiz bünyesinde sağlık hizmetlerini yerine getirmek üzere Sağlık Uygulama Araştırma Merkezimiz mevcuttur. Merkezimiz üçüncü basamak tedavi hizmeti veren uygulama ve araştırma hastanesidir. Bu kapsamda hastanemiz servisleri, poliklinikleri ve tıbbi tetkik ünitelerinde hastalara sağlık hizmeti verilmektedir. Verilen sağlık hizmetleri değişik başlıklar altında aşağıda sunulmuştur. 41.000 m2 lik, 200 yataklı yeni hastane binasında 2021 yılında;

- Adli Tıp
- Akupunktur
- Algoloji (Ağrı)
- Alerji Erişkin
- Anesteziyoloji ve Reanimasyon
- Beyin ve Sinir Cerrahisi
- Çocuk Sağlığı ve Hastalıkları
- Çocuk Alerjisi
- Çocuk Cerrahisi
- Çocuk Gastroenterolojisi
- Çocuk Nörolojisi

- Çocuk ve Ergen Ruh Sağlığı ve Hastalıkları
- Deri ve Zührevi Hastalıklar
- Endokrinoloji ve Metabolizma
- Hastalıkları
- Enfeksiyon Hastalıkları
- Fitoterapi Polikliniği
- Fizik Tedavi ve Rehabilitasyon
- Gastroenteroloji
- Genel Cerrahi
- Göğüs Hastalıkları
- GETAT (Fitoterapi, Akupunktur, Ozon, Mezoterapi, Kuruiğne)
- Göz Polikliniği
- Hipnoz Polikliniği
- İç Hastalıkları
- İlaç Danışma Polikliniği
- Kadın Hastalıkları ve Doğum
- Kalp Damar Cerrahisi
- Kardiyoloji
- Kulak Burun Boğaz Polikliniği
- Nefroloji
- Nöroloji
- Ortopedi ve Travmatoloji
- Perinatoloji
- Plastik ve Estetik Cerrahi
- Psikiyatri
- Radyoloji
- Semt Polikliniği Hizmeti
- Tıbbi Genetik
- Tıbbi Patoloji
- Uyku Merkezi (Göğüs Hast.)

- Üroloji
- Yoğun Bakım
- Acil Servis Hizmeti

Hizmetleri sunulmakta olup, yatak sayılarımız aşağıda belirtilmiştir.

Tablo 13 Hastanemizdeki toplam yatak sayısı

Servis	Yatak Sayı
Acil Servis	30
Anestezi Yoğun Bakım	7
Kalp Damar Cerrahisi Yoğun Bakım	5
Covid Yoğun Bakım	11
Cerrahi Yoğun Bakım	5
Koroner Yoğun Bakım	7
Yenidoğan Yoğun Bakım	4
Doğumhane	8
Genel Cerrahi ve Beyin Cerrahisi Servisi	24
Kadın Doğum ve Çocuk Servisi	22
Kardiyoloji Servisi	24
Kalp Damar Cerrahi ve Ortopedi Servisi	22
Dâhiliye Servisi	22
Kulak Burun Boğaz ve Plastik Cerrahisi Servisi	22
Psikiyatri Servisi	12
Üroloji ve Göz Servisi	21
Nöroloji, Göğüs Hastalıkları ve Dermatoloji Servisi	24
Günübirlik Servisi	15
Fizik Tedavi Servisi	14
3. Kat Ek Servis	15
Uyku Laboratuvarı	2
Toplam	316

Tablo 14 2021 Yılı Acil Muayene Sayıları

Aylar	Ayaktan Hasta Sayıları	Günübirlik Hasta Sayıları	Aylık Toplam Sayı
Ocak	1739	1365	3104
Şubat	1567	1250	2817
Mart	2270	1816	4086
Nisan	2398	1944	4342
Mayıs	2209	1753	3962
Haziran	2212	1111	3323
Temmuz	2593	57	2650
Ağustos	2842	71	2913
Eylül	2593	129	2722
Ekim	2724	136	2860
Kasım	3117	128	3245
Aralık	2970	106	3076
Toplam	29.234	9866	39.100

Tablo 15 2021 Yılı Poliklinik, Klinik ve Ameliyat Hizmetleri Sayıları

Aylar	Poliklinik Sayıları	Ameliyat Sayıları	Yatan Hasta Sayıları	Yatılan Gün Sayıları
OCAK	17.529	1.005	3.894	5.237
ŞUBAT	18.770	1.094	3.809	5.131
MART	25.716	1.355	5.168	5.925
NİSAN	22.770	1.375	4.896	6.056
MAYIS	18.017	1.048	4.460	5.247
HAZİRAN	26.219	1.571	4.537	8.080
TEMMUZ	20.408	1.010	2.556	5.147
AĞUSTOS	23.597	1.567	3.112	6.127
EYLÜL	25.599	1.713	3.437	6.278
EKİM	23.921	1.655	3.600	6.511
KASIM	26.663	1.719	3.510	6.868
ARALIK	27.496	1.830	3.458	6.506
TOPLAM	276.705	16.942	46.437	73.113

Tablo 16 2021 Yılı Laboratuvar Tetkik Sayıları

Aylar	Biyokimya İncelenen Numune Sayısı	Mikrobiyoloji İncelenen Numune Sayısı	Patoloji İncelenen Numune Sayısı	Covid-19 PCR İncelenen Numune Sayısı
Ocak	144.367	15.900	2.972	1.770
Şubat	146.176	16.426	3.458	1.714
Mart	196.467	21.752	4.249	2.115
Nisan	170.372	20.793	3.740	2.322
Mayıs	150.539	17.465	2.915	1.737
Haziran	187.414	21.579	4.493	2.074
Temmuz	129.344	14.559	2.801	1.694
Ağustos	163.726	18.802	3.170	2.468
Eylül	167.530	18.960	3.645	2.323
Ekim	163.322	17.647	3.416	2.559
Kasım	168.560	18.579	3.358	3.059
Aralık	179.815	18.959	4.017	2.968
Toplam	1.967.632	221.421	42.234	26.803

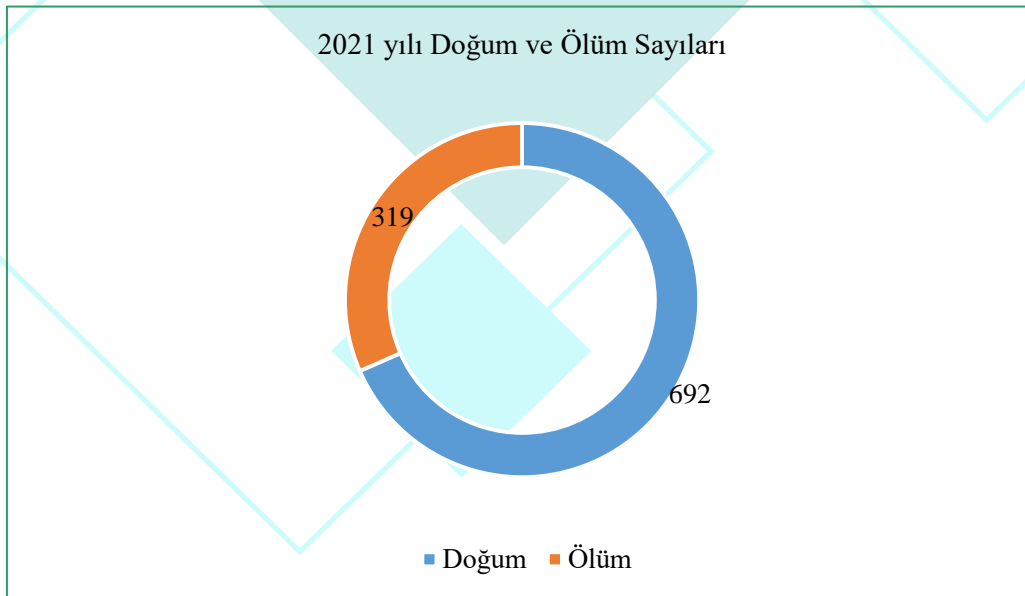

6.2 Hukuk Hizmetleri

2021 yılında Üniversitemiz aleyhine altmış adet, Hukuk Müşavirliğimizce de 3. kişiler aleyhine yirmi adet olmak üzere toplam seksen adet dava açılmıştır.

Tablo 17 Dava bilgileri

İdari Davalar		Adli Davalar	
Üniversitemize karşı açılan	42	Üniversitemize karşı açılan	18
Üniversitemizce açılan	-	Üniversitemizce açılan	20
Lehte sonuçlanan	17	Lehte sonuçlanan	4
Aleyhte sonuçlanan	-	Aleyhte sonuçlanan	4
Devam eden	34	Devam eden	33

2021 yılında Üniversitemiz tarafından yirmi beş adet icra takibi, Üniversitemiz aleyhine de on dokuz adet icra takibi olmak üzere toplam kırk dört adet icra takibi başlatılmıştır.

2021 yılı dahil olmak üzere halen devam eden, kesinleşmemiş dosyalarla birlikte derdest yüz doksan beş adet dava ve altmış bir adet icra dosyası Hukuk Müşavirliğimizce takip edilmektedir.

Bunun yanı sıra Hukuk Müşavirliği gerek Rektörlük Makamının, gerekse Üniversitemiz Birimlerinin 2021 yılında kırk yedi adet hukuksal görüş taleplerine cevap vermiştir.

2021 yılı toplam on arabuluculuk müzakeresi yapılmıştır.

Dava ve icra takibi dışında, 2021 yılında Üniversite ve bağlı birimlerine hizmet alanları ile ilgili danışmanlık hizmeti verilmiş, idari düzenlemeler, yönetmelik, protokol ve sözleşme tasarıları hakkında yazılı ve sözlü görüşler oluşturulmuştur.

Bunun haricinde 2547 sayılı Kanununun 53. Maddesi uyarınca Rektörlük ve Genel Sekreterlik Makamlarınca başlatılan Üniversite personelinin inceleme, disiplin ve ceza soruşturmalarının takibi ve sonuçlandırılması, verilen cezalara karşı ilgililerce yapılan itirazların ve itiraz sonuçlarının yetkili makamlara iletilmesi sağlanmıştır.

6.3 Akademik Hizmetler

Üniversitemizde 2021 yılı verileri itibariyle 1249 akademik personel üniversite öğrencilerimize hizmet vermiştir. Ayrıca akademik personelimiz yıl içerisinde farklı bilimsel projelerde yer almışlar ve bilimsel yayın çalışmalarında bulunmuşlardır. Bu çalışmalarla ilgili detaylı bilgiler raporun faaliyet ve projeler bölümünde incelenebilir.

Ayrıca Edremit Zeytincilik Enstitüsünde çiftçi eğitimleri amaçlı çeşitli kurslar, paneller ve seminerler düzenlenmekte bölge halkından gelen; zeytin fidanı yetiştiriciliği, zeytin yetiştiriciliği, zeytin zararlılarıyla mücadele ve zeytin endüstrisi konularındaki soruları cevaplanmakta, bölge zeytinciliğinin sorunlarının çözümlenmesine katkı sağlamaktadır. Ayrıca Zeytincilik Enstitüsü ve Balıkesir Üniversitesi, Mühendislik Fakültesi, Gıda Mühendisliği Bölümü ortak çalışmaları ile Zeytin ve Zeytinyağı Analiz Araştırma Laboratuvarındaki bilimsel çalışmalar yapılmakta, Edremit Körfezi'ndeki zeytinyağı analiz ihtiyacını karşılayabilmek amacıyla üniversitemiz araştırma laboratuvarı ve Körfez Bölgesi zeytinyağı üreticileri arasındaki koordinasyonu ve iletişimi sağlamaktadır.

6.4 Üniversite-Sanayi İşbirliği

Üniversitemiz çevre ile bütünleşerek hem üniversite dışındaki potansiyelden yararlanmayı hem de üniversitedeki bilimsel çalışmaları Balıkesir'in yararına sunmayı hedeflemiştir. Böyle bir güç birliği sayesinde yöremizin ekonomik, sosyal ve kültürel bir atılım içine gireceği düşünülmektedir.

Bu amaçlara hizmet etmek üzere Üniversitemiz Döner Sermaye İşletmesi aracılığı ile ilgili Fakülte, Yüksekokul, araştırma merkezlerimiz tarafından aşağıdaki çalışmalar yapılmaktadır:

- Üniversitemiz Sağlık Uygulama ve Araştırma Hastanesi Acil Sağlık Hizmeti, ayaktan ve yatarak sağlık hizmetleri vermektedir. Gelişme ve genişleme çalışmalarına devam edilerek, verilen sağlık hizmetlerinin daha kapsamlı verilmesi sağlanmaktadır.
- Necatibey Eğitim Fakültesince çeşitli kurslar düzenlenmekte ayrıca firmalara danışmanlık ve dershanelerle yapılan protokollerle öğretim üyesi görevlendirmeleri yapılmaktadır.
- Mühendislik Fakültesi tarafından sondaj, analiz, zemin etütleri, laboratuvar deneyleri, teknik rapor, proje, Ar-ge, danışmanlık vb. konularda özel ve tüzel kişilere hizmet verilmektedir.
- Bilim ve Teknoloji Uygulama ve Araştırma Merkezinde sanayi kuruluşlarının atık su analizi, toprak analizi, içme suyu analizi, sıvı azot temini yapılmaktadır.
- Yabancı Diller Yüksekokulu tarafından temel, orta ve ileri düzeyde İngilizce kursları verilmektedir.

- Burhaniye Uygulamalı Bilimler Yüksekokulunda danışmanlık, konaklama ve yurt hizmeti verilmektedir.
- Sürekli Eğitim Merkezi tarafından talep ve ihtiyaçlar dahilinde öğrenci ve halka açık çeşitli kurslar düzenlenmektedir.
- Türkçe Öğretimi Uygulama ve Araştırma Merkezi tarafından yabancı öğrencilere Türkçe kursları düzenlenmektedir.
- Veteriner Fakültesi Hayvan Hastanesinde hayvanlar için muayene, ameliyat vb. sağlık hizmetleri verilmektedir.
- Edremit Meslek Yüksekokulu tarafından zeytin, zeytinyağı, sabun imalat ve satışı yapılmaktadır.
- Uluslararası İlişkiler Araştırma ve Uygulama Merkezi tarafından yabancı uyruklu öğrencilerin üniversite kaydı için sınav ve tercih işlemi yapılmaktadır.
- Diğer birimlerce de talep olması haline kurs, danışmanlık vb. hizmetler verilmektedir.

6.5 Üniversite-Uluslararası İlişkiler

Uluslararası İlişkiler Araştırma ve Uygulama Merkezi, Ulusal Ajans Başkanlığı'ndan 2020–2021 Eğitim-Öğretim Yılı kapsamında personel eğitimi hareketliliği, öğrenci öğrenim hareketliliği, öğrenci staj hareketliliği ve bu faaliyetlerin organizasyonu için 774.550,00 Avro hibe tahsis edilmiştir. Üniversitemiz' in farklı birimlerinden 12 öğrenci, 2021 yılında Avrupa Birliği'ne bağlı ülkelerdeki işletmelerde Staj Hareketliliğine katılmışlardır. Yine öğrencilerimizden 165'i Erasmus+ Öğrenci Öğrenim Hareketliliğine katılmıştır. Akademik Personellerimizden 10 öğretim üyesi Erasmus+ Personel Ders Verme Hareketliliği kapsamında, 18 Akademik ve İdari Personel de Erasmus + Personel Eğitim Alma Hareketliliği' nden faydalanmıştır. Merkezimiz, öğrenci ve personellerimizin Avrupa Birliği Fonlarından en üst düzeyde yararlanması için teklif çağrılarını takip ederek başvurularını aksatmadan yapmaya gayret etmektedir.

Tablo 18 Düzenlediğimiz veya Katıldığımız Faaliyetler

Konusu	Yer	Tarih	Birim/Konuşmacı/Katılımcı
AB Erasmus+ Stratejik Ortaklık Projeleri (KA2) Hazırlanırken Dikkat Edilmesi Gereken Hususlar Toplantısı	İzmir	26.Eki.21	Fikret Dinçer KANBUR ŞEN
Adım Üniversiteleri Yıllık Toplantısı	Burdur	25-27 Kas. 21	Fikret ŞEN
Erasmus+ Öğrenci Öğrenim Hareketliliği Oryantasyon Toplantısı	NEF	14.Kas.21	ULAUM
Erasmus+ Öğrenci Staj Hareketliliği Oryantasyon Toplantısı	NEF	19.Ara.21	ULAUM

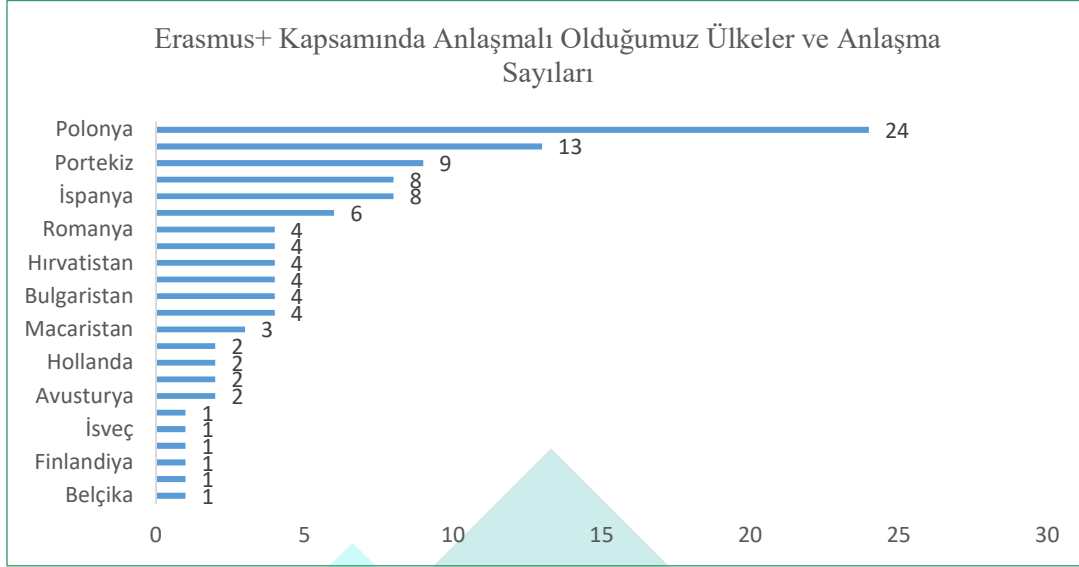

Tablo 19 Farabi değişim programı kapsamında ikili protokollerimiz

Üniversite	Bitiş Tarihi	Üniversite	Bitiş Tarihi
Adıyaman Üniversitesi	2026	İnönü Üniversitesi	2022
Afyon Kocatepe Üniversitesi	2023	İskenderun Teknik Üniversitesi	2026
Afyonkarahisar Sağlık Bilimleri Üniversitesi	2024	İstanbul Teknik Üniversitesi	2021
Ağrı İbrahim Çeçen Üniversitesi	2022	İstanbul Üniversitesi	2023
Akdeniz Üniversitesi	2025	İstanbul Üniversitesi Cerrahpaşa	2023
Alanya Alaaddin Keykubat Üniversitesi	2026	İzmir Demokrasi Üniversitesi	2023
Amasya Üniversitesi	2025	İzmir Katip Çelebi Üniversitesi	2025
Anadolu Üniversitesi	2023	Karabük Üniversitesi	2024
Ankara Hacı Bayram Veli Üniversitesi	2025	Karadeniz Teknik Üniversitesi	2024
Ankara Üniversitesi	2025	Kastamonu Üniversitesi	2022
Artvin Çoruh Üniversitesi	2022	Kırıkkale Üniversitesi	2021
Atatürk Üniversitesi	2026	Kırklareli Üniversitesi	2026
Aydın Adnan Menderes Üniversitesi	2024	Kırşehir Ahi Evran Üniversitesi	2023
Bartın Üniversitesi	2025	Kilis 7 Aralık Üniversitesi	2022
Batman Üniversitesi	2022	Kocaeli Üniversitesi	2026
Bilecik Şeyh Edebali Üniversitesi	2023	Konya Teknik Üniversitesi	2025
Bingöl Üniversitesi	2026	Kütahya Dumlupınar Üniversitesi	2023
Bitlis Eren Üniversitesi	2025	Kütahya Sağlık Bilimleri Üniversitesi	2025
Bolu Abant İzzet Baysal Üniversitesi	2025	Manisa Celal Bayar Üniversitesi	2025
Burdur Mehmet Akif Ersoy Üniversitesi	2022	Mardin Artuklu Üniversitesi	2023
Bursa Teknik Üniversitesi	2022	Marmara Üniversitesi	2025
Bursa Uludağ Üniversitesi	2025	Muğla Sıtkı Koçman Üniversitesi	2025
Cumhuriyet Üniversitesi	2021	Munzur Üniversitesi	2022
Çanakkale Onsekiz Mart Üniversitesi	2025	Nevşehir Hacı Bektaş Üniversitesi	2025



Çankırı Karatekin Üniversitesi	2024	Ondokuz Mayıs Üniversitesi	2025
Çukurova Üniversitesi	2025	Ordu Üniversitesi	2025
Dicle Üniversitesi	2025	Osmaniye Korkut Ata Üniversitesi	2024
Dokuz Eylül Üniversitesi	2025	Pamukkale Üniversitesi	2022
Düzce Üniversitesi	2022	Recep Tayyip Erdoğan Üniversitesi	2025
Erciyes Üniversitesi	2024	Sakarya Uygulamalı Bilimler Üniversitesi	2025
Erzincan Binali Yıldırım Üniversitesi	2024	Sakarya Üniversitesi	2025
Eskişehir Osmangazi Üniversitesi	2021	Selçuk Üniversitesi	2023
Eskişehir Teknik Üniversitesi	2024	Siirt Üniversitesi	2022
Fırat Üniversitesi	2026	Sinop Üniversitesi	2025
Gazi Üniversitesi	2024	Süleyman Demirel Üniversitesi	2023
Gaziantep Üniversitesi	2022	Tekirdağ Namık Kemal Üniversitesi	2023
Giresun Üniversitesi	2025	Tokat Gaziosmanpaşa Üniversitesi	2025
Gümüşhane Üniversitesi	2023	Trabzon Üniversitesi	2025
Hacettepe Üniversitesi	2021	Trakya Üniversitesi	2023
Hakkari Üniversitesi	2026	Uşak Üniversitesi	2025
Harran Üniversitesi	2022	Van Yüzüncü Yıl Üniversitesi	2025
Hatay Mustafa Kemal Üniversitesi	2023	Yıldız Teknik Üniversitesi	2021
Hitit Üniversitesi	2022	Yozgat Bozok Üniversitesi	2022
İğdır Üniversitesi	2024	Zonguldak Bülent Ecevit Üniversitesi	2025
Isparta Uygulamalı Bilimler Üniversitesi	2025		

6.6 Kültür, Spor, Sanat Etkinlikleri

Spor Etkinlikleri;

Üniversitemizin kapalı ve açık spor tesisleri Burhan Erdayı Spor Salonu, Çağış Kampusu Açık Spor Tesisleri ve Necatibey Eğitim Fakültesi Spor Salonları kapalı yüzme havuzundan oluşmaktadır.

Bunlar 22,00m x 10, m ölçülerinde bir adet halı saha, 19,00m x 32,00 ölçülerinde 2 adet basketbol sahası, 18,00m x 36,00m ölçülerinde 2 adet tenis kortu, Yarı olimpik yüzme havuzu 25,00mx16,00m ölçülerinde 2m derinliğinde 6 kulvarlı ve çalışma havuzu (16,00mx6,00mx1,30m) tribünler (265 kişilik), jimnastik salonu, 2500 kişilik 1100,00m²'lik oyun alanı 43,25m x22,30m ölçülerinde yarı olimpik spor salonu, Açık spor tesislerinde 100,00m için 9, 400,00m için 8 kulvarlı olimpik standartlara uygun atletizm pisti ve 105,00m x 68,00m halı sahadan oluşmaktadır.

2021 yılında Üniversitemizde gerçekleştirilen spor etkinlikleri:

- Üniversitemiz Fakülte/Yüksekokul/Meslek Yüksekokullarında öğrenim gören öğrencilerimiz için Rektörlük Kupası faaliyetleri olarak Futbol, Voleybol Bayan- Erkek, Basketbol Bayan-Erkek branşlarında müsabakalar düzenlenmiş olup, Covid-19 pandemi tedbirleri nedeniyle tamamlanamamıştır.
- Uluslararası Down Sendromlular Federasyonu, Üniversitemiz Down Sendromu Çalışmaları Uygulama Merkezi ve Sağlık Kültür Spor Daire Başkanlığı tarafından, 12 Şubat 2021 tarihinde Üniversitemiz Burhan Erdayı Kapalı Spor Salonununda, eski Milli Futbolcular ve ünlü sanatçıların katılımı ile "Sevmek İçin Engel Yok" başlıklı futbol festivali düzenlenmiştir.
- Türkiye İşitme Engelliler Spor Federasyonu Başkanlığı tarafından, Türkiye İşitme Engelliler Oryantiring, Yüzme ve Masa Tenisi Şampiyonları 09-11 Haziran 2021 tarihinde Üniversitemiz Burhan Erdayı Kapalı Spor Salonu ve Yarı Olimpik Yüzme Havuzunda düzenlenmiştir.
- 17-30 Temmuz 2022 tarihleri arasında Polonya'nın Lodz kentinde düzenlenecek olan 2022 Avrupa Üniversite Oyunları müsabakalarına Plaj Voleybolu ve Judo bayan- erkek takımları ile katılıma hakkı kazanılmıştır.
- Yurt içi faaliyetlere katılım ve ev sahipliği için Üniversite Sporları Federasyonunca belirlenecek branşlarda katılım sağlanması planlanmaktadır.
- Üniversitemiz İdari ve Akademik personelleri arasında Rektörlük Salon Futbolu müsabakaları yapılmıştır.

Kültür Etkinlikleri;

Sağlık Kültür ve Spor Daire Başkanlığı bünyesinde 2547 Sayılı Kanunda belirtilen Yükseköğretim amaçlarına ve diğer yasal düzenlemelere uygun olarak; öğrencilerin ders dışı bilimsel, sosyal, kültürel ve sportif faaliyetlerinin yürütülmesine yardımcı olmak, özgüvenlerinde gelişme, bilgiye değer verme, hedef koyma, iş başarma, sosyalleşme, akademik hayata bilinçli hazırlanma, hayata ve istihdam şartlarına hazır hale gelme, organizasyonda iletişim ve hoşgörü sahibi olma, uyumlu olma, yardımlaşma, arkadaş edinme, zamanı planlı yaşama, sorumluluk alma, disiplinler arası iş birliği yapma, bilgi anlayışının önemini fark etme, bilginin uygulama düzeyinde kullanılmasının önemini kavrama, kurallara uyma, kurumunu temsil etme gibi önemli kazanımları elde etmeleri amacıyla 107 öğrenci topluluğu kurulmuştur.

2021 yılında topluluklar vizyon ve misyon hedefleri doğrultusunda; akademik danışmanlarının öncülüğünde tüm ilgililerin denetimine ve izlemesine açık olan sistem ve paydaşları ile pandemi şartlarında yüz elli adet faaliyet yapmışlardır.

6.7 Sürekli Eğitim Uygulama ve Araştırma Merkezi

Balıkesir Üniversitesi Sürekli Eğitim Uygulama ve Araştırma Merkezi (BAUNSEM) 2021 yılı içerisinde gerçekleştirmiş olduğu faaliyetler aşağıda sunulmaktadır.

06-20 Ocak 2021 tarihleri arasında 10 saatlik “Etkili ve Güzel Konuşma Diksiyon Eğitimi” gerçekleştirilmiştir
26 Kasım 2020-01 Haziran 2021 tarihlerinde 450 saat süreli “Aile Danışmanlığı Sertifika Programı” gerçekleştirilmiştir
25 Mayıs 2021-12 Kasım 2021 tarihlerinde 450 saat süreli “Aile Danışmanlığı Sertifika Programı” gerçekleştirilmiştir
12-13 Haziran 2021 tarihlerinde “SPSS Uygulamaları Temel Düzey Veri Analizi Eğitimi” gerçekleştirilmiştir
27 Aralık-03 Ocak 2021 tarihlerinde 20 saat süreli “Hayvanlarda Kan ve İdrar Analizleri Sonuçlarının Yorumlanması” eğitimi gerçekleştirilmiştir
Aralık 2021 tarihinde sosyal sorumluluk projesi kapsamında ücretsiz olarak Matematik Eğitimi verilmiştir
2021-2022 akademik yılı Erasmus + öğrenci staj hareketliliği programı yabancı dil sınavını geçen öğrencilere yönelik sosyal sorumluluk projesi kapsamında ücretsiz olarak “İngilizce Konuşma & Dinleme” dersleri verilmektedir

6.8 Kütüphane ve Dokümantasyon Daire Başkanlığınca Sunulan Hizmetleri

Kütüphanenin Fiziksel Kullanımı

Mehmet Akif Ersoy Merkez Kütüphanesi 2021 yılı ağustos ayı itibari ile kullanılmaya başlamıştır. Bu süreçte 28.735 kişi fiziksel olarak kütüphanemizden yararlanmıştır. 2021 yılı aylara göre (fiziksel) kütüphane kullanım verileri aşağıdaki grafikte paylaşılmıştır.

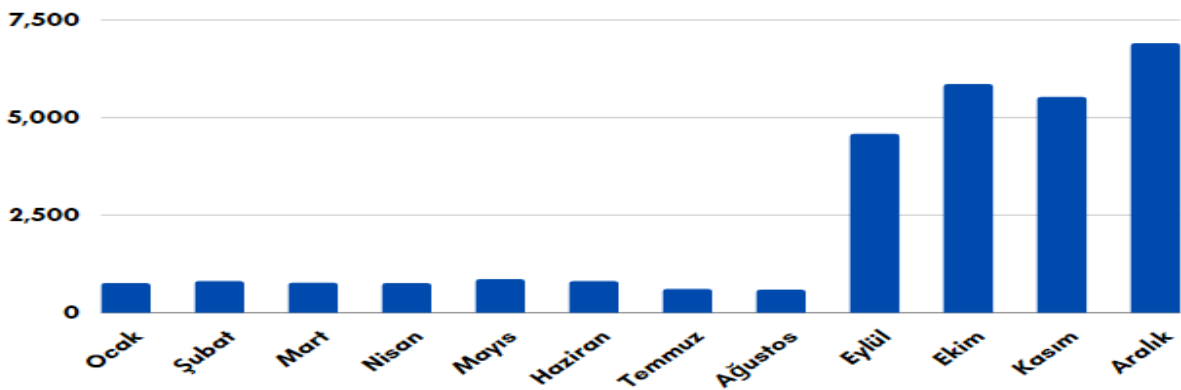

01 Ocak 2021 – 31 Aralık 2021 tarihleri arasında kütüphanenin fiziksel olarak kullanımına bakıldığında, toplamda 28.735 giriş çıkış yapıldığı sonucuna ulaşılmıştır. Son iki yıla dair veriler incelendiğinde 7.995 kişilik bir artışın gerçekleştiği görülmektedir.

Kütüphane Üyelikleri

01 Ocak 2021- 31 Aralık 2021 tarihleri arasında KOHA Kütüphane Yönetim Sisteminden çekilen verilere göre toplam kütüphane üye sayısı bir önceki yıla göre %15,4 artarak 12551 olarak gerçekleşmiştir. İlgili tarihler arasında üye olarak kaydedilen toplam kullanıcı sayısı ise 1681 olarak gerçekleşmiştir.

Tablo 20 Kütüphane üye sayıları

Fakülte/ Enstitü	Üye Sayıları
Fen Edebiyat Fakültesi	3186
Mühendislik Fakültesi	3132
Mimarlık Fakültesi	361
Güzel Sanatlar Fakültesi	225
Turizm Fakültesi	448
İktisadi ve İdari Bilimler Fakültesi	653
Necatibey Eğitim Fakültesi	388
Tıp Fakültesi	411
Veterinerlik Fakültesi	189
Sosyal Bilimler Enstitüsü	573
Sağlık Bilimleri Enstitüsü	285
Fen Bilimleri Enstitüsü	269
Diğer	2431
Toplam	12 551

Toplam İşlem Sayısı

İlgili yıl içerisinde ödünç verme servisi olarak gerçekleştirilen toplam işlem sayısı 25.147 olarak belirlenmiş olup bir önceki yıla göre %9'luk bir artış söz konusudur. Toplam işlem sayılarının kullanıcı türüne göre dağılımını gösteren grafik aşağıda paylaşılmıştır.

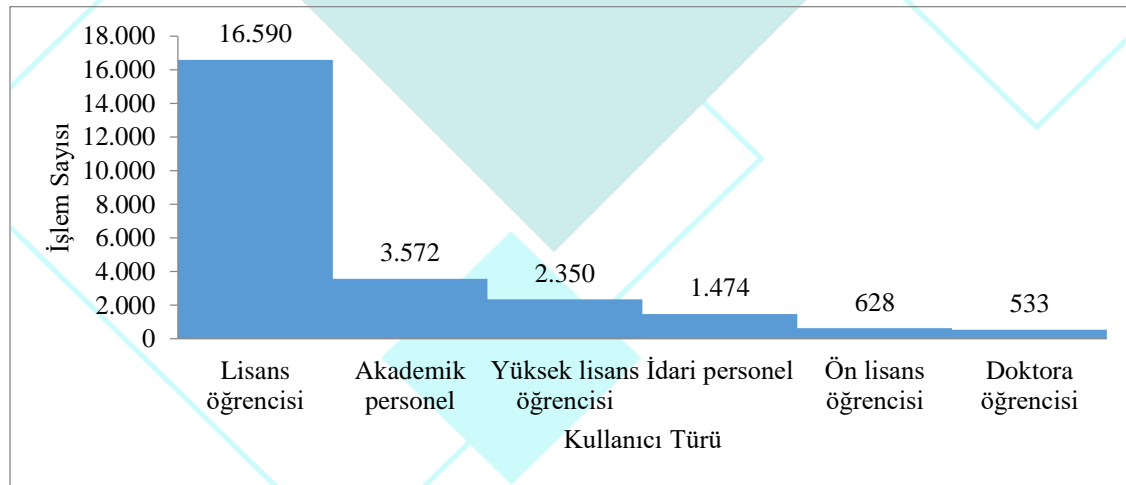

Kütüphane Üye Sayısı

01 Ocak 2021- 31 Aralık 2021 tarihleri arasında KOHA Kütüphane Yönetim Sisteminden çekilen verilere göre toplam kütüphane üye sayısı 12.551 olarak gerçekleşmiştir. İlgili tarihler arasında üye olarak kaydedilen toplam kullanıcı sayısı ise 1681olarak bir önceki yıla göre %15'lik bir artış gerçekleşmiştir.

2020 yılının aynı döneminde toplam ödünç- uzatma sayısı 15.603 olarak gerçekleşmiştir. Toplamda 312 (%2'lik bir artış) bilgi kaynağı daha fazla ödünç- uzatma yapıldığı tespit edilmiştir.

Kütüphane Kaynakları;

Basılı Bilgi Kaynakları;

2021 yılı içinde satın alınan ve bağış olarak gelen bilgi kaynaklarının teknik işlemleri yapılmıştır. Bu süreçte 159 tez, 63 görsel-işitsel materyal, 35 dijital içerik ve 3.308 basılı kitap olmak üzere toplam 3.565 bilgi kaynağının kataloglama ve sınıflama işlemi gerçekleştirilerek hizmete sunulmuştur.

Koha Kütüphane Yönetim Sistemi kullanımına başlanması ile birlikte uluslararası standartlarda kayıt üretme hedefi kapsamında RDA (Resource Description and Access) bibliyografik kayıtları üretilmeye ve eski kayıtların belirlenmiş RDA şablonu doğrultusunda güncellenmesi çalışmaları tamamlanmıştır. Ayrıca Necatibey Eğitim Fakültesi'nin kütüphanesine ait kayıtlar KOHA üzerine eklenmiş, bu konuda ilgili fakülteye teknik destek sağlanmıştır.

Sürelî Yayınlar;

2021 yılında koleksiyona 10 adet satın, 9 adet bağış süreli yayın eklenmiş, mevcut aboneliklerin düzenli çıkmaması, eksik sayıların bulunması veya format değişikliği ve erişim sağlanamaması nedeni ile 10 adet süreli yayının aboneliği kesilmiştir. 2021 yılında toplam 37 aboneliği bulunan derginin abonelik takibi yapılmıştır. Aboneliği olan dergilerin tasnifleri ve konu başlıkları verilmiştir.

Görsel- İşitsel Materyaller ve Engelsiz Kütüphane;

2021 yılında görsel- işitsel koleksiyona 63 adet görsel ve 35 dijital kaynağı eklenmiştir. Görsel kaynakların ödünç verme işlemleri, kullanım kuralları doğrultusunda yürütülmüştür. Engelsiz Kullanıcı koleksiyonu kullanıcı talebi olmaması nedeni ile geliştirilememiş, mevcut koleksiyon

Braille alfabesiyle basılmış 48 adet kitap ve 193 adet sesli kitap "konuşan kütüphane") korunmakta ve Window-Eyes ve Zoom Text programı kullanıma hazır bekletilmektedir.

Tezler;

2021 yılında enstitülerden gelen toplam 159 tezin Kütüphane Yönetim Sistemine (Koha) ve Kurumsal Arşiv Sistemine (DSpace) veri giriş işlemleri tamamlanmıştır. Tüm tezlerin pdf CD'leri yeniden düzenlenmiş, erişim barkodları ile CD'ler eşleştirilerek standardize edilmiş ve düzenlenmiştir.

Elektronik Kaynaklar;

Üniversitemiz bütçe olanakları çerçevesinde 2021 yılında 9 adet tam metin 1 adet bibliyografik, 1 elektronik kaynak arama motoru, 2 Video Veritabanı, 4 e-kitap veritabanı olmak üzere 17 veritabanına abonelik sağlamış, Ulusal Lisans kapsamında EKUAL kanalı ile 20 veri tabanına olmak üzere toplam 37 veri tabanına erişim sağlamıştır. Abonelik seçenekleri kapsamında ise 4 e-kitap veri tabanı erişimi sağlanmıştır. 2021 yılı itibariyle erişilebilen tüm e-kaynaklar listesi aşağıda verilmiştir. 2021 dönemi itibariyle aboneli bulunan veri tabanlarından 170.192 adet tam metin makale ile Ebrary ve diğer elektronik kitap paketlerinden 27.096 adet kitaptan yararlanılmıştır. Mevcut ve yeni çıkan elektronik yayınlar firmalarla iletişime geçilerek belirli aralıklarla deneme erişimine açılmıştır. 2021 dönemi içerisinde ANKOS konsorsiyumu kapsamında 19 adet veritabanı üniversitemiz araştırmacılarının deneme kullanımına açılmıştır.

Balıkesir Üniversitesi Akademik Arşiv Sistemi;

DSpace@Balıkesir, Balıkesir Üniversitesi tarafından doğrudan ve dolaylı olarak yayınlanan; kitap, makale, tez, bildiri, rapor, araştırma verisi gibi tüm akademik kaynakları uluslararası standartlarda dijital ortamda depolar, Üniversitenin akademik performansını izlemeye aracılık eder, kaynakları uzun süreli saklar ve yayınların etkisini artırmak için telif haklarına uygun olarak Açık Erişime sunmaktadır.

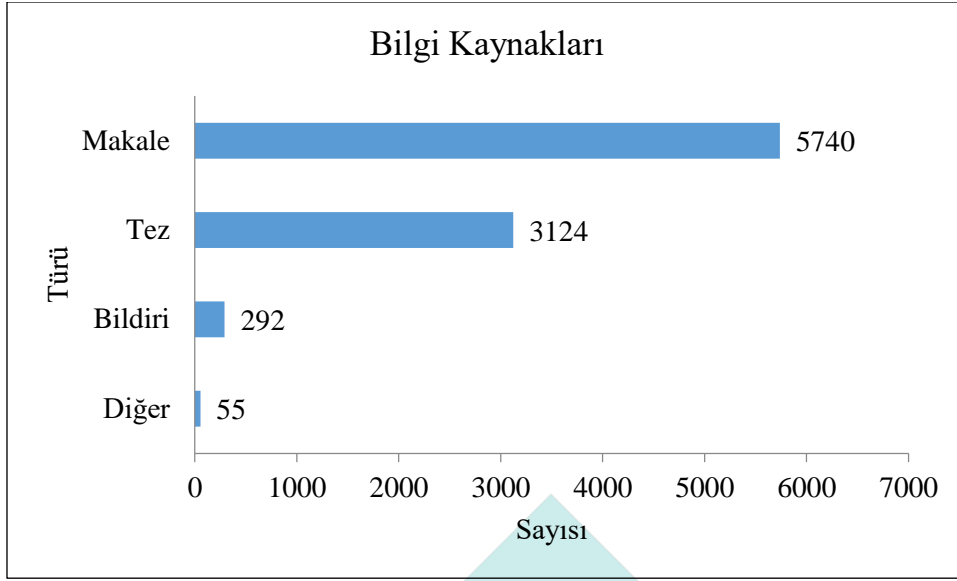

6.9 Bilimsel Araştırma Projeleri

Bilimsel araştırma projeleri biriminde Yükseköğretim Kurulu Başkanlığı tarafından çıkarılan “Yükseköğretim Kurumları Bilimsel Araştırma Projeleri Hakkındaki Yönetmelik” çerçevesinde; yükseköğretim kurumlarında öğretim üyeleri ve doktora, tıpta uzmanlık, ya da sanatta yeterlik eğitimini tamamlamış araştırmacılar tarafından yönetilen bilimsel araştırma proje tekliflerinin değerlendirilmesi, kabulü, desteklenmesi, bunlara ilişkin hizmetlerin yürütülmesi, izlenmesi, sonuçlarının değerlendirilmesi ve kamuoyuna duyurulmasına ilişkin hizmetler sunulmaktadır. 2021 yılında Üniversitemizde gerçekleştirilen bilimsel projelere ait bilgileri içeren tablo ve grafikler aşağıda paylaşılmıştır.

Tablo 21 2021 yılı proje bilgileri

Projeler	Devreden Projeler	Eklene Projeler	Toplam	Tamamlanan Proje	Toplam Ödenek (TL)
TÜBİTAK	5	4	9	2	890.144,00
Bilimsel Araştırma Projeleri	424	141	565	140	3.237.807,19
TOPLAM	429	145	574	142	4.127.951,19

2021 yılında bilimsel araştırma projelerine toplam 2.463.794,04.-TL harcama yapılmış ve bu harcamaların birimlere göre dağılımı aşağıdaki grafikte paylaşılmıştır.

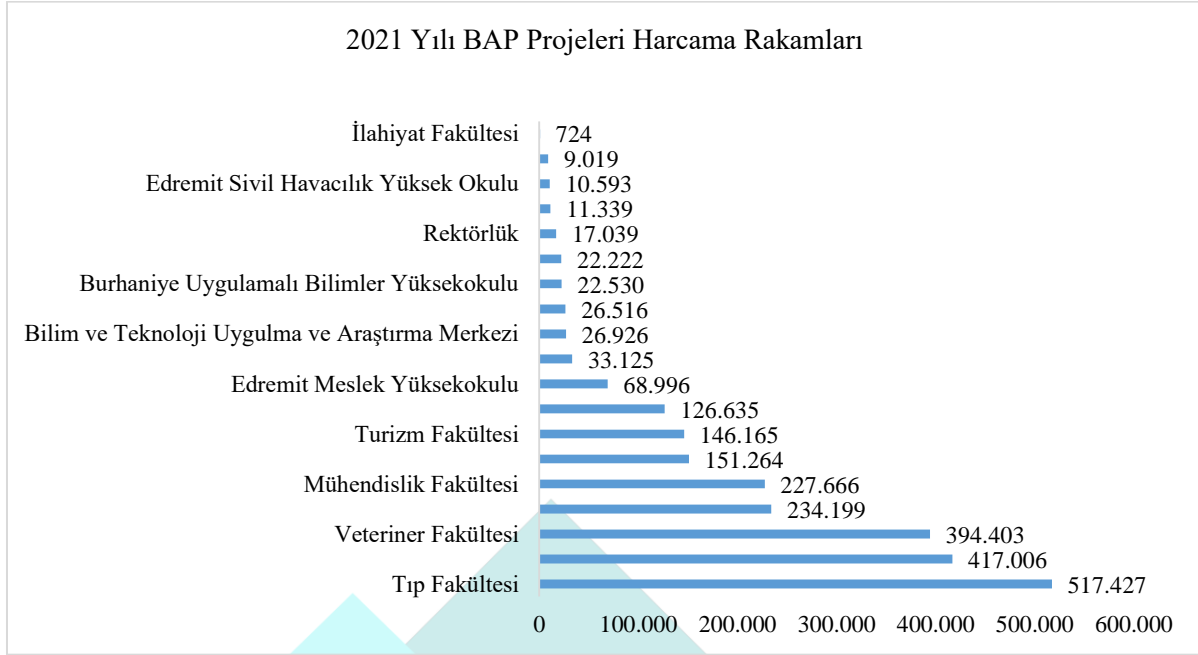

7. Yönetim ve İç Kontrol Sistemi

5018 sayılı Kamu Mali Yönetimi ve Kontrol Kanunu ile kamu idarelerinde mali yönetim ve kontrol sistemlerinin kurulması öngörülmüştür. Balıkesir Üniversitesi Strateji Geliştirme Daire Başkanlığı 5018 sayılı Kamu Mali Yönetimi ve Kontrol Kanununun 60. maddesinde sayılan görev ve mali hizmetleri yürütmek üzere 5436 Sayılı “Kamu Yönetimi ve Kontrol Kanunu ile Bazı Kanun ve Kanun Hükmünde Kararnamelerde Değişiklik Yapılması Hakkında Kanun” un 15.maddesinin (c) bendi hükmü ile kurulmuştur. 5018 sayılı Kanun ile iç kontrol mekanizması kamu idarelerinin mali yönetim ve kontrol sistemleri; harcama birimleri, muhasebe ve mali hizmetler ile ön mali kontrol ve iç denetimden oluşmaktadır. İç kontrol sisteminin şeması Şekil 1’de verilmiştir.

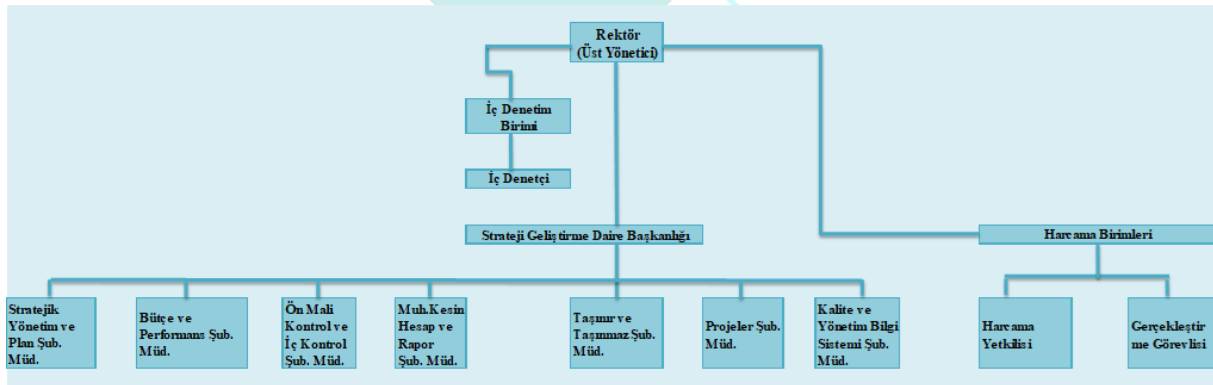

Şekil 1 İç Kontrol Sistemi Şeması

2021 yılında iç kontrole ilişkin faaliyetler aşağıda özetlenmiştir.

2021-2022 yıllarını kapsayan İç Kontrol Uyum Eylem Planı hazırlıkları çerçevesinde; Kamu İç Kontrol Standartlarına Uyum Eylem Planı Hazırlama Grubu ile çalışmalar yapılmıştır. Grubun yaptığı çalışmalar sonucunda eylemlerin gerçekleşmesinde faaliyet göstermek üzere Kamu İç Kontrol Standartlarına Uyum Eylem Planı Alt Çalışma Grubu için görevlendirmelerin yapılmıştır. Üniversitemiz İç Denetim biriminden Kamu İç Kontrol Standartları Uyum Eylem Planının danışmanlık hizmeti talep edilmiştir. Grup başkanı başkanlığında toplanan üyeler Üniversitemiz taslak 2021-2022 Kamu İç Kontrol Uyum Eylem Planını hazırlamıştır. Hazırlana taslak plan İç Kontrol İzleme ve Yönlendirme Kuruluna sunulmuştur. Kurul tarafından onaylanan plan Üst yönetici onayına sunulmuş ve Üst yönetici onayından geçen plan tüm birimlerimize resmi yazı ile iletilmiş ve ayrıca internet ortamında yayımlanmıştır. Uyum eylem planında öngörülen eylemler kapsamında harcama yetkilileri ve gerçekleştirme görevlilerine bilgilendirme seminerleri düzenlenmiştir. Ön görülen eylemler kapsamında Kamu İç Kontrol Standartları Broşürü, Hassas Görevler Broşürü, Harcama Birimleri Mal İşler Rehberi hazırlanarak tüm birimlere duyurulmuş ve web sitemizde yayımlanmıştır.

II. AMAÇ VE HEDEFLER

A. Balıkesir Üniversitesinin Amaç ve Hedefleri

Üniversitemizin 2020-2024 stratejik planında yer alan amaç ve hedeflere aşağıdaki tablolarda verilmektedir.

Tablo 22 Stratejik Amaç 1 ve Belirlenen Hedefler

Stratejik Amaç 1: Eğitim – Öğretim faaliyetlerinin geliştirilmesi.
Ulusal ve uluslararası akreditasyon sayısının artırılması
Eğitim- öğretim altyapısını iyileştirerek kalitenin artırılması.

Tablo 23 Stratejik Amaç 2 ve Belirlene Hedefler

Stratejik Amaç 2: Kurumsal kapasitenin geliştirilmesi
Kalite kültürünün yaygınlaştırılması.
Nitelikli akademik ve idari personelin istihdamı sağlanması, gelişimine destek verilmesi.

Tablo 24 Stratejik Amaç 3 ve Belirlene Hedefler

Stratejik Amaç 3: Bölgenin ve ülkenin kalkınmasını sağlayacak araştırma – geliştirme faaliyetlerinin iyileştirilmesi
Lisansüstü eğitimin niteliğini ve niceliğini geliştirerek bilimsel yayınların sayısının artırılması.
Üniversite bünyesinde yürütülen faaliyetlerin bölgesel kalkınmaya etkisinin artırılması

Tablo 25 Stratejik Amaç 4 ve Belirlene Hedefler

Stratejik Amaç 4: Üniversitenin Belirlemiş Olduğu Temel Yetkinlikler Çerçevesinde Seçilen Eğitim Alanlarında (Turizm İşletmeciliği, Mühendislik, Eğitim, Tarım – Hayvancılık Girişimciliği) Öğrencilerde ve Paydaşlarda Girişimcilik Motivasyonunu Sağlayacak Eğitim- Öğretim Müfredatı ve Sertifika Programları Gerçekleştirmek
Girişimcilikle ilgili eğitim- öğretim faaliyetlerinin geliştirilmesi.
Balıkesir Üniversitesi Sürekli Eğitim, Araştırma ve Uygulama Merkezi Tarafından Girişimcilik Alanlarda Sertifika Eğitimleri Verilmesi.

III. FAALİYETLERE İLİŞKİN BİLGİ VE DEĞERLENDİRMELER

A. Mali Bilgiler

1. Bütçe Uygulama Sonuçları

2021 yılı Balıkesir Üniversitesi bütçesinin uygulanması işlemleri yürütülerek 2022 mali yılı bütçesi hazırlıkları tamamlanmıştır. 2021 mali yılında bütçe işlemleri üniversitedeki tüm harcama birimleriyle koordineli bir biçimde gerçekleştirilmiş ve kayıtları tutulmuştur.

Üniversitemiz 2021 yılı başlangıç ödeneği 329.404.000.-TL 'dir. Bu bütçe büyüklüğümüz yıl içerisinde eklenen 84.921.689.-TL' lik ödenek ile %26 artmış ve 414.325.689.- TL' ye yükselmiştir. Yıl içinde gerçekleşen harcama toplamı 387.034.227.-TL dir. Bütçe uygulamalarına ilişkin ayrıntılı analizlere ve bu analizlere dayanak olan bilgileri içeren tablo ve grafiklere aşağıda yer verilmiştir.

Tablo 25 Faaliyetler Düzeyinde Balıkesir Üniversitesi 2021 Yılı Ödenek Ve Harcama Verileri

PROGRAM SINIFLANDIRMASI	2021				
	Ödenek (TL)	Yısonu Toplam Ödenek (TL)	Gerçekleşme (TL)	Gerçekleşme/Ödenek (%)	Gerçekleşme/ Toplam Ödenek (%)
ARAŞTIRMA, GELİŞTİRME VE YENİLİK	2.124.000	4.475.100	4.459.025	210	100
YÜKSEKÖĞRETİMDE BİLİMSEL ARAŞTIRMA VE GELİŞTİRME	2.124.000	4.475.100	4.459.025	210	100
<i>Yükseköğretim Kurumlarının Bilimsel Araştırma Projeleri</i>	2.124.000	4.475.100	4.459.025	210	100
TEDAVİ EDİCİ SAĞLIK	29.384.000	42.665.200	37.493.768	128	88
TEDAVİ HİZMETLERİ	29.384.000	42.665.200	37.493.768	128	88
<i>Üniversite Genel Hastane Hizmetleri</i>	29.384.000	42.665.200	37.493.768	128	88
YÜKSEKÖĞRETİM	264.740.000	302.863.443	282.359.102	107	93
ÖĞRETİM ELEMANLARINA SAĞLANAN BURS VE DESTEKLER	0	102.264	2.264	0	2
<i>Araştırma Görevlileri Yurtdışı Araştırma Bursu Hizmetleri</i>	0	2.264	2.264	0	100
<i>Öğretim Üyesi Yetiştirme Programı ve Yurtdışı Destek Hizmetleri</i>	0	100.000	0	0	0
ÖN LİSANS EĞİTİMİ, LİSANS EĞİTİMİ VE LİSANSÜSTÜ EĞİTİM	252.893.000	288.414.179	274.864.497	109	95



2021 YILI İDARE FAALİYET RAPORU

Doktora Öğrencilerine Yönelik Burs Hizmetleri	0	947.150	755.600	0	80
Doktora ve Tıpta Uzmanlık Eğitimi	7.615.000	10.689.300	10.644.016	140	100
Lisans Öğrencilerine Yönelik Burs Hizmetleri	0	244.200	188.100	0	77
Yükseköğretim Kurumları Bilgi ve Kültürel Kaynaklar ile Sportif Altyapının Geliştirilmesi Hizmetleri	1.710.000	1.851.700	1.810.806	106	98
Yükseköğretim Kurumları Birinci Öğretim	232.113.000	262.443.129	252.843.667	109	96
Yükseköğretim Kurumları İkinci Öğretim	9.620.000	9.620.000	6.786.305	71	71
Yükseköğretim Kurumları Tezsiz Yüksek Lisans	35.000	818.700	706.167	2.018	86
Yükseköğretim Kurumları Yaz Okulları	1.800.000	1.800.000	1.129.835	63	63
YÜKSEKÖĞRETİMDE ÖĞRENCİ YAŞAMI	11.847.000	14.347.000	7.492.341	63	52
Yükseköğretimde Beslenme Hizmetleri	5.310.000	7.810.000	5.533.175	104	71
Yükseköğretimde Kültür ve Spor Hizmetleri	506.000	506.000	396.890	78	78
Yükseköğretimde Öğrenci Yaşamına İlişkin Diğer Hizmetler	5.984.000	5.984.000	1.517.582	25	25
Yükseköğretimde Sağlık Hizmetleri	47.000	47.000	44.694	95	95
YÖNETİM VE DESTEK PROGRAMI	33.156.000	64.321.946	62.722.332	189	98
TEFTİŞ, DENETİM VE DANIŞMANLIK HİZMETLERİ	627.000	906.635	883.388	141	97
Hukuki Danışmanlık ve Muhakemat Hizmetleri	444.000	733.770	714.593	161	97
İç Denetim	183.000	172.865	168.795	92	98
ÜST YÖNETİM, İDARİ VE MALİ HİZMETLER	32.529.000	63.415.311	61.838.943	190	98
Bilgi Teknolojilerine Yönelik Faaliyetler	350.000	443.418	438.596	125	99
Diğer Destek Hizmetleri	2.600.000	2.561.136	2.560.235	98	100
Genel Destek Hizmetleri	9.035.000	9.638.154	8.814.285	98	91
İnşaat ve Yapı İşlerinin Yürütülmesi	5.230.000	5.711.665	5.680.396	109	99
İnsan Kaynakları Yönetimine İlişkin Faaliyetler	7.821.000	36.768.872	36.764.237	470	100
Özel Kalem Hizmetleri	83.000	140.320	109.253	132	78
Strateji Geliştirme ve Mali Hizmetler	1.313.000	1.619.508	1.615.496	123	100
Taşınmaz Mal Gelirleriyle Yürütülecek Hizmetler	2.538.000	2.538.000	1.869.424	74	74
Yükseköğretimde Öğrencilere Yönelik İdari Hizmetler	3.559.000	3.994.238	3.987.023	112	100
GENEL TOPLAM	329.404.000	414.325.689	387.034.227	117	93

Tablo 26 Ekonomik Sınıflandırma Düzeyinde Balıkesir Üniversitesi 2021 Yılı Ödenek ve Harcama Verileri

EKONOMİK KOD	BAŞLANGIÇ ÖDENEĞİ			YILSONU TOPLAM ÖDENEK			GERÇEKLEŞME		
	HİZMET PROGRAMLARI TOPLAM	YÖNETİM VE DESTEK PROGRAMI	TOPLAM	HİZMET PROGRAMLARI TOPLAM	YÖNETİM VE DESTEK PROGRAMI	TOPLAM	HİZMET PROGRAMLARI TOPLAM	YÖNETİM VE DESTEK PROGRAMI	TOPLAM
<i>Personel Giderleri</i>	206.165.000	17.864.000	224.029.000	236.584.200	19.108.540	255.692.740	230.062.215	19.108.052	249.170.267
<i>Sosyal Güvenlik Kurumuna Devlet Primi Giderleri</i>	32.975.000	3.355.000	36.330.000	37.730.540	3.423.820	41.154.360	36.964.459	3.423.770	40.388.228
<i>Mal ve Hizmet Alım Giderleri</i>	23.344.000	4.632.000	27.976.000	30.017.389	5.382.036	35.399.425	26.366.058	4.505.731	30.871.789
<i>Faiz Giderleri</i>			0			0			0
<i>Cari Transferler</i>	2.222.000	7.305.000	9.527.000	3.415.614	36.407.550	39.823.164	3.167.964	35.684.779	38.852.743
<i>Sermaye Giderleri</i>	31.542.000		31.542.000	42.256.000		42.256.000	27.751.199		27.751.199
<i>Sermaye Transferleri</i>			0			0			0
<i>Borç Verme</i>			0			0			0
<i>Yedek Ödenekler</i>			0			0			0
BÜTÇE İÇİ TOPLAM KAYNAK	296.248.000	33.156.000	329.404.000	350.003.743	64.321.946	414.325.689	324.311.895	62.722.332	387.034.227
<i>Döner Sermaye</i>	163.130.000		163.130.000	0		0	101.342.993		101.342.993
<i>Özel Hesap</i>	4.526.000		4.526.000	0		0	7.830.766		7.830.766
<i>Diğer Bütçe Dışı Kaynak</i>			0			0			0
BÜTÇE DIŞI TOPLAM KAYNAK	167.656.000	0	167.656.000	0	0	0	109.173.759	0	109.173.759
GENEL TOPLAM	463.904.000	33.156.000	497.060.000	350.003.743	64.321.946	414.325.689	433.485.654	62.722.332	496.207.986

Üniversitemizin ekonomik ayırma göre bütçe gelirleri uygulama sonuçlarını içeren tablo aşağıda paylaşılmıştır.

Tablo 27 Ekonomik Sınıflandırma Düzeyinde Balıkesir Üniversitesi 2021 Yılı Gelir Gerçekleşme Verileri

Gelirler				Açıklama	2021		
I	II	III	IV		Gelir Tahmini (TL)	Yılsonu Gerçekleşme (TL)	Gerçekleşme/Gelir Tahmini (%)
03				Teşebbüs ve Mülkiyet Gelirleri	19.433.000	13.903.347	71,5
03	1	1	01	Şartname, Basılı Evrak, Form Satış Gelirleri	22.000	4.400	20,0
03	1	2	29	Birinci Öğretimden Elde Edilen Gelirler	1.429.000	1.402.206	98,1
03	1	2	31	İkinci Öğretimden Elde Edilen Gelirler	10.689.000	6.071.463	56,8
03	1	2	32	Yaz Okulu Gelirleri	1.800.000	1.160.891	64,5
03	1	2	33	Tezsiz Yüksek Lisans Gelirleri	50.000	1.181.550	2.363,1
03	1	2	98	667 Sayılı KHK Kapsamında Tahsil Edilen Eğitim-Öğretim Ücretleri	0	338.804	0,0
03	1	2	99	Diğer hizmet gelirleri	2.905.000	1.513.457	52,1
03	6	1	01	Lojman Kira Gelirleri	14.000	52.635	376,0
03	6	1	02	Ecrimisil Gelirleri	0	45.496	0,0
03	6	1	04	Spor Tesisi Kira Gelirleri	0	32.827	0,0
03	6	1	99	Diğer Taşınmaz Kira Gelirleri	2.524.000	1.538.704	61,0
03	6	3	02	İrtifak Hakkı Gelirleri	0	560.913	0,0
04				Alınan Bağış ve Yardımlar ile Özel Gelirler	300.557.000	364.290.000	121,2
04	2	1	01	Hazine Yardımı	269.015.000	333.357.000	123,9
04	2	2	01	Hazine Yardımı	31.542.000	29.873.000	94,7
04	5	1	13	YÖK Burs Destekleri	0	1.060.000	0,0
05				Diğer Gelirler	9.414.000	13.773.012	146,3
05	1	9	01	Kişilerden Alacaklar Faizleri	0	204	0,0
05	1	9	03	Mevduat Faizleri	0	68.258	0,0
05	1	9	99	Diğer Faizler	0	34.013	0,0
05	2	6	16	Araştırma Projeleri Gelirleri Payı	1.620.000	3.590.874	221,7
05	9	1	01	İrat Kaydedilecek Nakdi Teminatlar	0	11.617	0,0
05	9	1	06	Kişilerden Alacaklar	500.000	742.808	148,6
05	9	1	19	Öğrenci Katkı Payı Telaifi Gelirleri	6.444.000	6.418.743	99,6
05	9	1	99	Yukarıda Tanımlanmayan Diğer Çeşitli Gelirler	850.000	2.906.495	341,9
06				Sermaye Gelirleri	0	9.554	0,0
06	2	1	01	Taşınır Satış Gelirleri	0	9.554	0,0
Toplam					329.404.000	391.975.912	119,0

Muhasebe;

Muhasebe Kesin Hesap ve Raporlama Şube Müdürlüğünce 2021 Mali yılında 5018 Sayılı Kanun ve ilgili yönetmelikler çerçevesinde; gelir ve alacakların tahsili, giderlerin hak sahiplerine ödenmesi para ve parayla ifade edilebilen emanetlerin alınması, saklanması, ilgililere verilmesi, gönderilmesi ve diğer tüm mali işlemlerin kayıtlarının yapılması ve raporlanması konusunda gerekli titizlik gösterilmiştir.

Harcama Birimlerinden gelen tüm ödeme belgeleri ve eklerinin yasal mevzuat ve Merkezi Yönetim Harcama Belgeleri Yönetmeliğine uygun olarak düzenlenmesi konusunda harcama birimleri ile koordinasyon sağlanarak ödemelerin gerçekleştirilmesi sağlanmıştır.

Kesin Hesap Kanun Tasarısı hazırlanarak, Hazine ve Maliye Bakanlığı'na gönderilmiştir.

Bap, TÜBİTAK, Santez, Farabi, Mevlâna, Kalkınma Ajansı projelerin muhasebe işlemleri ile Avrupa Birliği Projeleri ve diğer uluslararası projelere ait ödeme işlemleri gerçekleştirilmiştir.

Döner Sermaye İşletmesi;

2021 Yılı içerisinde, Üniversitemize bağlı 21 birimde Döner Sermaye faaliyeti yürütülmüştür. Üniversitemizdeki teknolojik gelişmeler ve bilgi birikimlerinin, Üniversite Sanayi iş birliği çerçevesinde Türkiye geneline aktarılması çalışmaları 2021 yılında da devam etmiş ve bu kapsamda;

Üniversitemiz Uygulama ve Araştırma Hastanesi Acil, ayaktan ve yatarak sağlık hizmetleri vermektedir. Gelişme ve genişleme çalışmalarına devam edilerek, verilen sağlık hizmetlerinin daha kapsamlı olması için çalışmalar yapılmaktadır.

Necatibey Eğitim Fakültesi Dershanelerle yapılan protokoller kapsamında öğretim üyesi görevlendirmeleri yapılmaktadır.

Mühendislik Fakültesi tarafından sondaj, analiz, zemin etütleri, analiz, ar-ge, teknik rapor, danışmanlık gibi konularda özel ve tüzel kişilere hizmet vermektedir.

Mimarlık Fakültesi tarafından Danışmanlık ve ar-ge hizmetleri vermektedir.

Bilim Teknoloji Araştırma ve Uygulama Merkezi tarafından akreditasyon kapsamında bakanlık tarafından talep edilen sanayi kuruluşların atık su analizi yapılmaktadır, Yine bünyesinde bulunan laboratuvarında Sıvı azot satışı, Su analizi, toprak analizi vb. hizmetler verilmektedir.

Yabancı Diller Yüksekokulu tarafından çeviri atölyesinde makale ve benzeri yazıların çevirisi yapılmaktadır.

Deney Hayvanları Araştırma ve Uygulama Merkezi tarafından Deney Hayvanları ile ilgili kurslar düzenlenmekte ve Deney hayvanı temini yapılmaktadır.

Veteriner Fakültesi tarafından özel sektöre danışmanlık hizmeti, Hayvan Muayene, ameliyat vb. sağlık hizmeti verilmektedir.

Hayvan Araştırma ve Uygulama Merkezi Müdürlüğü tarafından tavukçuluk ve küçükbaş hayvan bakımı yapılmaktadır. Üretilen yumurta, bal, polen, bıldırcın ve küçükbaş hayvanların satışı yapılmaktadır.

Burhaniye Uygulamalı Bilimler Yüksekokulu eğitim sezonunda öğrencilere konaklama hizmeti vermektedir. Tatil sezonunda ise konaklama ve kiralama hizmeti vermektedir.

Sürekli Eğitim Merkezi tarafından Kurslar düzenlenmektedir.

Edremit Meslek Yüksekokulu tarafından üretilen Zeytin, Zeytinyağı ve Zeytinyağlı Sabunun üniversitemiz satış noktasında satılmaktadır.

Türkçe Öğrenimini Araştırma ve Uygulama Merkezi tarafından Yabancı Uyruklu kişilere yönelik Türkçe öğrenim kursu düzenlenmektedir.

Diğer birimlerde Danışmanlık, Ar-ge, vb hizmetler verilmektedir.

Bu kapsamda 2021 yılında yukarıdaki faaliyetler ve hizmet üretimi sonucu; hizmet satışından ve diğer gelirlerden olmak üzere 111.821.947,64TL gelir elde edilmiştir.

Tablo 28 Döner sermaye işletmesi gelirleri

Kurum Adı	Katkı Oranı	Gelir
Altınoluk Meslek Yüksekokulu	0,00%	1.000,00
Ayvalık Meslek Yüksekokulu	0,01%	7.500,00
Balıkesir Meslek Yüksekokulu	0,02%	20.000,00
Bilim Ve Teknoloji Uygulama ve Arastirma Merkezi	0,24%	272.451,75
Botanik Bahçesi ve Hebaryum Uyg. ve Aras, Mer,	0,01%	11.440,68
Burhaniye Uygulamalı Bilimler Yüksekokulu	2,53%	2.825.638,53
Deney Hayvanları Merkezi	0,13%	144.024,33
Döner Sermaye İşletme Müdürlüğü	0,34%	374.703,41
Dursunbey Meslek Yüksekokulu	0,03%	29.542,39
Edremit Meslek Yüksekokulu	0,06%	63.750,05
Fen Edebiyat Fakültesi	0,22%	244.549,16
Hayvancılık Uygulama ve Arastirma Merkezi	0,70%	785.764,04
İktisadi İdari Bilimler Fakültesi	0,12%	139.000,00
Mühendislik Fakültesi	0,55%	617.659,27
Necatibey Eğitim Fakültesi	0,01%	12.400,39
Sağlık Uygulama ve Araştırma Merkezi	92,57%	103.507.988,72
Sürekli Eğitim Merkezi	0,13%	144.276,99
Tip Fakültesi	1,92%	2.146.513,77
Türkçe Öğretimi Uygulama ve Arastirma Merkezi	0,01%	10.370,37
Veteriner Fakültesi	0,41%	453.064,93
Yabancı Diller Yüksekokulu	0,01%	10.308,86
Toplam	100%	111.821.947,64

2. Temel Mali Tablolara İlişkin Açıklamalar

Tablo ve grafikler incelendiğinde personel giderleri, sosyal güvenlik giderleri, mal ve hizmet alım giderleri kalemlerinde sapmalar olduğu gözlenmektedir. 2021 yılında Balıkesir Üniversitesi Rektörlüğü ile Türkiye Kooperatif, Ticaret, Eğitim ve Büro İşçileri Sendikası arasında ve Balıkesir Üniversitesi Rektörlüğüne bağlı 17 nolu işkolunda bulunan işyerleri ile Türkiye Sağlık İşçileri Sendikası arasında yapılan Toplu İş sözleşmelerinden doğan yükümlülükler nedeniyle işçilere yapılan personel gideri mahiyetindeki ödemelerde önemli ölçüde artış yaşanmıştır. Ayrıca Üniversitemiz bünyesinde 2021 yılında 160 kişi kadrolu ve 51 kişi sözleşmeli olarak toplam 211 kişi göreve başlamıştır. Üniversitemiz Personel Giderleri ve Sosyal Güvenlik Giderleri harcama kalemlerinde artışa neden olmuştur.

Üniversitemiz Su alımları ve enerji alımlarına ilişkin ödemelerinde gelen zamlardan dolayı önemli ölçüde fiyat artışları meydana gelmiştir.

B. Performans Bilgileri

1. Program, Alt Program Faaliyet Bilgileri

Performans bütçe sisteminden üretilen program, alt program, faaliyet başlıklarında mali bilgileri içeren tablo aşağıda paylaşılmıştır.

KURUMSAL SINIFLANDIRMA	2021				
	Ödenek (TL)	Yılsonu Toplam Ödenek (TL)	Gerçekleşme (TL)	Gerçekleşme/Ödenek (%)	Gerçekleşme/Toplam Ödenek (%)
<i>VETERİNER FAKÜLTESİ</i>	7.749.000	8.974.216	8.865.621	114	99
<i>MİMARLIK FAKÜLTESİ</i>	2.861.000	2.845.794	2.829.240	99	99
<i>MÜHENDİSLİK FAKÜLTESİ</i>	20.384.000	20.869.128	20.414.530	100	98
<i>EDREMİT SİVİL HAVACILIK YÜKSEKOKULU</i>	921.000	794.300	784.246	85	99
<i>İLAHİYAT FAKÜLTESİ</i>	10.920.000	4.483.707	4.467.652	41	100
<i>TURİZM FAKÜLTESİ</i>	5.948.000	6.245.473	5.878.419	99	94
<i>YABANCI DİLLER YÜKSEKOKULU</i>	5.214.000	4.285.856	4.279.889	82	100
<i>MESLEK YÜKSEKOKULU</i>	884.000	1.332.750	1.323.147	150	99
<i>SPOR BİLİMLERİ FAKÜLTESİ</i>	4.618.000	4.289.053	4.243.349	92	99
<i>HUKUK FAKÜLTESİ</i>	0	572.288	570.636	#YOK	100
<i>SAĞLIK BİLİMLERİ ENSTİTÜSÜ</i>	1.428.000	2.006.700	1.995.893	140	99
<i>TIP FAKÜLTESİ</i>	26.052.000	41.357.600	41.349.249	159	100
<i>SAĞLIK BİLİMLERİ FAKÜLTESİ</i>	3.105.000	4.273.568	4.263.558	137	100
<i>İVRİNDİ SAĞLIK HİZMETLERİ MESLEK YÜKSEKOKULU</i>	1.019.000	1.173.950	1.145.558	112	98
<i>SAĞLIK UYGULAMA VE ARAŞTIRMA MERKEZİ</i>	29.034.000	41.994.700	36.939.168	127	88
<i>FEN BİLİMLERİ ENSTİTÜSÜ</i>	2.920.000	4.883.250	4.753.039	163	97
<i>EDREMİT ZEYTİNCİLİK ENSTİTÜSÜ</i>	121.000	99.217	95.003	79	96
<i>FEN-EDEBİYAT FAKÜLTESİ</i>	26.603.000	27.635.038	27.261.420	102	99
<i>BALIKESİR MESLEK YÜKSEKOKULU</i>	10.041.000	10.168.129	9.562.582	95	94
<i>HAVRAN MESLEK YÜKSEKOKULU</i>	1.378.000	1.432.196	1.429.487	104	100
<i>DURSUNBEY MESLEK YÜKSEKOKULU</i>	2.376.000	2.096.835	2.093.614	88	100
<i>EDREMİT MESLEK YÜKSEKOKULU</i>	3.310.000	3.975.660	3.975.485	120	100
<i>BİGADIÇ MESLEK YÜKSEKOKULU</i>	2.475.000	2.518.990	2.325.940	94	92
<i>ALTINOLUK MESLEK YÜKSEKOKULU</i>	1.296.000	1.814.850	1.676.071	129	92
<i>DİĞER MERKEZLER</i>	12.000	69.100	61.025	509	88



SOSYAL BİLİMLER ENSTİTÜSÜ	3.291.000	4.607.050	4.590.251	139	100
NECATİBEY EĞİTİM FAKÜLTESİ	23.831.000	22.880.944	22.767.611	96	100
İKTİSADİ VE İDARİ BİLİMLER FAKÜLTESİ	6.924.000	7.755.114	7.348.580	106	95
GÜZEL SANATLAR FAKÜLTESİ	1.761.000	2.450.746	2.444.925	139	100
BURHANİYE UYGULAMALI BİLİMLER YÜKSEKOKULU	3.263.000	3.919.612	3.494.813	107	89
AYVALIK MESLEK YÜKSEKOKULU	1.799.000	1.974.646	1.875.211	104	95
BURHANİYE MESLEK YÜKSEKOKULU	1.876.000	2.223.495	2.214.749	118	100
SINDIRGI MESLEK YÜKSEKOKULU	2.381.000	2.556.370	2.474.881	104	97
SAVAŞTEPE MESLEK YÜKSEKOKULU	1.045.000	990.450	981.547	94	99
DİĞER MERKEZLER	8.000	8.000	0	0	0
DİĞER BÖLÜMLER	4.924.000	4.761.054	4.756.960	97	100
ÖZEL KALEM (REKTÖRLÜK)	2.372.000	6.006.799	5.622.012	237	94
ÖZEL KALEM (GENEL SEKRETERLİK)	2.428.000	3.126.863	3.122.919	129	100
İDARİ VE MALİ İŞLER DAİRE BAŞKANLIĞI	49.036.000	58.378.527	55.231.708	113	95
PERSONEL DAİRE BAŞKANLIĞI	7.821.000	36.768.872	36.764.237	470	100
KÜTÜPHANE VE DOKÜMANTASYON DAİRE BAŞKANLIĞI	1.710.000	1.851.700	1.810.806	106	98
SAĞLIK, KÜLTÜR VE SPOR DAİRE BAŞKANLIĞI	12.964.000	15.734.453	10.304.945	79	65
BİLGİ İŞLEM DAİRE BAŞKANLIĞI	1.930.000	4.075.902	4.065.791	211	100
YAPI İŞLERİ VE TEKNİK DAİRE BAŞKANLIĞI	26.660.000	30.595.665	21.137.623	79	69
ÖĞRENCİ İŞLERİ DAİRE BAŞKANLIĞI	949.000	1.113.785	1.110.748	117	100
STRATEJİ GELİŞTİRME DAİRE BAŞKANLIĞI	1.318.000	1.619.524	1.615.496	123	100
HUKUK MÜŞAVİRLİĞİ	444.000	733.770	714.593	161	97
GENEL TOPLAM	329.404.000	414.325.689	387.034.227	117	93

2. Performans Sonuçlarının Değerlendirilmesi

Alt program hedef ve göstergeleri ile ilgili gerçekleşme sonuçları ve değerlendirmelere ilişkin bilgileri içeren ve Strateji Bütçe Başkanlığının Program Bütçe sisteminden temin edilen Form 3 ve Form 4 aşağıda paylaşılmıştır.

Form3: Performans Göstergesi Gerçekleşmeleri İzleme Formu (3 Aylık)

Yıl: 2021
 Programın Adı: ARAŞTIRMA, GELİŞTİRME VE YENİLİK
 Alt Programın Adı: YÜKSEKÖĞRETİMDE BİLİMSEL ARAŞTIRMA VE GELİŞTİRME
 Alt Program Hedefi: Yükseköğretim kurumlarında inovasyon amaçlı bilimsel çalışmaların artırılması

Sıra	Gösterge Adı	Ölçü Birimi	Önceki Dönem Geç		Hedeflenen Gösterge Değeri	Gerçekleşme					Gerçekleşme Durumu
			Yılı	Değeri		1. Üç Aylık	2. Üç Aylık	3. Üç Aylık	4. Üç Aylık	Yılsonu Değeri	
1	Ar-ge'ye harcanan bütçenin toplam bütçeye oranı	Oran	2020	0,004	0,6000	0,0030	0,0040	0	0,0600	0,0600	Kısmen Ulaşıldı
2	Araştırma merkezleri gelir miktarı	TL	2020	78.140.457	135.000.000	15.190.746,7400	27.318.060,7000	26.942.861,1200	31.826.588,2200	101.278.256,78	Kısmen Ulaşıldı
3	BAP kapsamında desteklenen araştırma projeleri sayısı	Sayı	2020	109	150	5	0	0	147	147	Kısmen Ulaşıldı
4	Öğretim elemanı başına düşen ar-ge proje sayısı	Sayı	2020	0,09	4	0	0	0	0,1140	0,1140	Kısmen Ulaşıldı
5	Ulusal ve uluslararası kuruluşlar tarafından desteklenen ar-ge projesi sayısı	Sayı	2020	1	10	2	0	0	4	4	Kısmen Ulaşıldı
6	Uluslararası endekslerde yer alan bilimsel yayın sayısı	Sayı	2020	390	340	124	280	64	107	575	Aşıldı
Değerlendirme		Üniversitemiz BAP Birimi, senede sadece bir defa proje başvurusu ilanına çıkmaktadır, 2021 yılı başvuruları da Covid-19 salgını sebebiyle geç bitirilmiş olup tam veriler ikinci dönem girilecektir, bu yüzden ilk dönem verilerinde herhangi bir veri girişi gerçekleştirilmemiştir. Balıkesir Üniversitesi'nin uluslararası bilimsel çalışmalarının görünürlüğü artarak devam etmektedir. Son iki yıl temel alındığında %30'luk bir artışın olduğu tespit edilmiştir. Uluslararası yayınların tıp, matematik, mühendislik ve veterinerlik alanında yoğunlaştığı görülürken, akademisyenlerin çoğunlukla makale (%96) türünde yayın ürettikleri görülmektedir.									

Yıl: 2021
 Programın Adı: HAYAT BOYU ÖĞRENME
 Alt Programın Adı: YÜKSEKÖĞRETİM KURUMLARI SÜREKLİ EĞİTİM FAALİYETLERİ
 Alt Program Hedefi: Toplumun tüm kesimlerine ihtiyaç duyduğu alanlarda eğitimler verilmesi, kamu kurum ve kuruluşları, özel sektör ve uluslararası kuruluşlarla işbirliğinin gelişmesine katkıda bulunulması

Sıra	Gösterge Adı	Ölçü Birimi	Önceki Dönem Geç		Hedeflenen Gösterge Değeri	Gerçekleşme					Gerçekleşme Durumu
			Yılı	Değeri		1. Üç Aylık	2. Üç Aylık	3. Üç Aylık	4. Üç Aylık	Yılsonu Değeri	
1	Eğitim programlarına başvuran kişi sayısı	Sayı	2020	762	450	135	120	165	319	739	Aşıldı
2	Mezunlara yönelik gerçekleştirilen faaliyet sayısı	Sayı	2020	10	3	3	2	1	2	8	Aşıldı
3	Sürekli Eğitim Merkezi (SEM) ve Dil Merkezi (DİLMER) tarafından mesleki eğitime yönelik verilen sertifika sayısı	Sayı	2020	226	210	15	28	0	70	113	Kısmen Ulaşıldı
4	Tamamlanan sosyal sorumluluk projeleri sayısı	Sayı	2020	0	30	0	0	0	2	2	Kısmen Ulaşıldı

Değerlendirme	Ülkemizin bilgi birikiminin ve istihdamının artırılmasına yönelik üniversite, kent, sanayi vb. kuruluşlar ile ortak işbirlikleri ve faaliyetleri devam etmektedir. Pandemi sebebiyle eğitimlerimiz çevrimiçi öğrenme modulu kullanılarak devam etmektedir. Ülkemizin bilgi birikiminin ve istihdamının artırılmasına yönelik üniversite, kent, sanayi, vb. kuruluşlar ile ortak işbirlikleri ve faaliyetleri devam etmektedir. Bu alt program hedefi kapsamında 2021 yılı performans programında gündeme alınan göstergelere ilişkin veri girişleri yapılmıştır. Sürekli Eğitim Uygulama ve Araştırma Merkezi olarak dezavantajlı gruplara yönelik sosyal entegrasyon ve kapsayıcılığa ilişkin faaliyet gerçekleştirilmiştir. Mesleki eğitime yönelik verilen sertifika ile tamamlanan sosyal sorumluluk projesi 4. üç aylık dönemde girilen veriler gibidir.
---------------	---

Yıl: 2021
 Programın Adı: TEDAVİ EDİCİ SAĞLIK
 Alt Programın Adı: TEDAVİ HİZMETLERİ
 Adı:
 Alt Program Hedefi: Tedavi edici sağlık hizmetinin erişilebilir ve etkili olarak sunulmasının sağlanması

Sıra	Gösterge Adı	Ölçü Birimi	Önceki Dönem Grç		Hedeflenen Gösterge Değeri	Gerçekleşme					Gerçekleşme Durumu
			Yılı	Değeri		1. Üç Aylık	2. Üç Aylık	3. Üç Aylık	4. Üç Aylık	Yılsonu Değeri	
1	Ameliyat sayısı	Sayı	2020	10.010	11.616	3.446	3.995	4.288	5.198	16.927	Aşıldı
2	Üniversite hastaneleri nitelikli yatak oranı	Oran	2020	100	92,4400	100	100	100	100	100	Aşıldı
3	Üniversite hastaneleri yatak doluluk oranı	Oran	2020	60	92,0400	85,4200	89,1200	84,0800	89,2400	89,2400	Kısmen Ulaşıldı
4	Yatan hasta sayısı	Sayı	2020	12.785	13.669	3.417	3.950	4.808	6.039	18.214	Aşıldı
Değerlendirme	Ameliyat sayısı 2021 dönem başında hedef 11.616 olarak belirtilmiş dönem sonunda bu rakam 16.927 olarak tamamlanmış ve hedef aşılmıştır. Üniversite hastaneleri nitelikli yatak oranı %92,44 olarak belirtilmiş dönem sonunda bu rakam %100 olarak tamamlanmış ve hedef aşılmıştır. Üniversite hastaneleri nitelikli yatak oranı %92,04 olarak belirtilmiş dönem sonunda bu rakam %89,24 olarak tamamlanmıştır. Yatan hasta sayısı 2021 dönem başında hedef 13.669 olarak belirtilmiş dönem sonunda bu rakam 18.214 olarak tamamlanmış ve hedef aşılmıştır.										

Yıl: 2021
 Programın Adı: YÜKSEKÖĞRETİM
 Alt Programın Adı: ÖĞRETİM ELEMANLARINA SAĞLANAN BURS VE DESTEKLER
 Adı:
 Alt Program Hedefi: Alanında yetkin, araştırmacı, bilgi üreten ve aktaran akademisyenler yetiştirilmesi

Sıra	Gösterge Adı	Ölçü Birimi	Önceki Dönem Grç		Hedeflenen Gösterge Değeri	Gerçekleşme					Gerçekleşme Durumu
			Yılı	Değeri		1. Üç Aylık	2. Üç Aylık	3. Üç Aylık	4. Üç Aylık	Yılsonu Değeri	
1	SCI, SCI-Expanded, SSCI ve AHCI kapsamındaki dergilerde öğretim elemanı başına düşen yayın sayısı	Sayı	2020	0,33	0,3100	0,2000	0,0000	0,0000	0,4800	0,4800	Aşıldı
2	YÖK tarafından öncelikli alanlarında sağlanan burslardan yararlanan doktora öğrenci sayısı	Sayı	2020	19	25	19	23	23	26	26	Aşıldı
3	YÖK tarafından sağlanan yurt dışında yabancı dil yeterliliklerinin artırılmasına yönelik burslardan yararlanan sayısı	Sayı	2020	0	1	0	0	0	0	0	Ulaşılmadı
4	Yükseköğretim Kurulu, Türkiye Bilimler Akademisi ve TÜBİTAK bilim, teşvik ve sanat ödülleri sayısı	Sayı	2020	0	3	0	0	0	0	0	Ulaşılmadı



2021 YILI İDARE FAALİYET RAPORU

Değerlendirme	Yükseköğretim Kurulu tarafından öncelikli alanlarında sağlanan burslardan yararlanan doktora öğrenci sayımız Aralık ayı itibarıyla 26 olmakla birlikte, hedeflenen değere ulaşılmıştır. Balıkesir Üniversitesi SCI, SCI-Expanded, SSCI ve AHCI kapsamındaki dergilerde öğretim elemanı başına düşen yayın sayısı her yıl artarak devam etmektedir. Son iki yıl temel alındığında öğretim üyesi başına düşen sayısı 0,89'a yükseldiği tespit edilmiştir. 2020 yılı gerçekleşmesinin 0,57 olduğu ve 2021 planlamasının 0,31 olduğu düşünüldüğünde, 2021 yılı için hedefe ulaşıldığı görülmektedir.
---------------	--

Yıl: 2021
Programın Adı: YÜKSEKÖĞRETİM
Alt Programın Adı: ÖN LİSANS EĞİTİMİ, LİSANS EĞİTİMİ VE LİSANSÜSTÜ EĞİTİM
Alt Program Hedefi: Mesleki yeterlilik sahibi ve gelişime açık mezunlar yetiştirilmesi

Sıra	Gösterge Adı	Ölçü Birimi	Önceki Dönem Geç		Hedeflenen Gösterge Değeri	Gerçekleşme					Gerçekleşme Durumu
			Yılı	Değeri		1. Üç Aylık	2. Üç Aylık	3. Üç Aylık	4. Üç Aylık	Yılsonu Değeri	
1	Doktora eğitimini tamamlayanların sayısı	Sayı	2020	29	40	7	4	11	6	28	Kısmen Ulaşıldı

Alt Programın Adı: YÜKSEKÖĞRETİMDE ÖĞRENCİ YAŞAMI
Alt Program Hedefi: Yükseköğretim öğrencilerine sunulan beslenme ve barınma hizmetlerinin kalitesinin artırılması; öğrencilerin kişisel ve sosyal gelişimi desteklenerek yaşam kalitesinin yükseltilmesi

Sıra	Gösterge Adı	Ölçü Birimi	Önceki Dönem Geç		Hedeflenen Gösterge Değeri	Gerçekleşme					Gerçekleşme Durumu
			Yılı	Değeri		1. Üç Aylık	2. Üç Aylık	3. Üç Aylık	4. Üç Aylık	Yılsonu Değeri	
1	Beslenme hizmetlerinden yararlanan öğrenci sayısı	Sayı	2020	171.882	840.000	2.429	2.697	21.941	350.796	377.863	Kısmen Ulaşıldı
2	Öğrenci başına düşen sosyal donatı alanı	Metrekare	2020	2,25	2,4300	2,2500	2,6700	2,6600	2,6900	2,6900	Aşıldı
3	Öğrenci kulüp ve topluluk sayısı	Sayı	2020	101	110	101	102	102	102	102	Kısmen Ulaşıldı
4	Sosyal, kültürel ve sportif faaliyet sayısı	Sayı	2020	112	360	35	20	0	86	141	Kısmen Ulaşıldı
5	Yükseköğretimde öğrenci başına beslenme harcaması	TL	2020	18,45	295	78.610	0	0	0	14,55	Kısmen Ulaşıldı
6	Yükseköğretimde öğrenci yaşamından memnuniyet oranı	Oran	2020	0,6000	0,7000	0	0	0	0,79	0,79	Aşıldı
7	Yükseköğretimde öğrencilere sunulan sağlık hizmetinden yararlanan öğrenci sayısının toplam öğrenci sayısına oranı	Oran	2020	0,07	20	0,0100	0	0	1,2200	1,2200	Kısmen Ulaşıldı

Değerlendirme	<p>Programda öngörülen öğrenci başına düşen Eğitim Alanı, Sosyal Donatı Alanı ve Tüm Kapalı Alanlarda belirlenen hedefler tutturulmuştur. SAĞLIK: Üniversitemizde bulunan 2 adet mediko sosyal merkezi ve 1 adet dış polikliniğinin ihtiyaçlarının temini sağlanmıştır. BESLENME: Beslenme Hizmetleri, Başkanlığımız denetiminde müteahhit firma tarafından Çayış Yerleşkesinde bulunan mutfakta pişirilerek Üniversitemiz merkez ve ilçelerdeki fakülte/yüksekokul/meslek yüksek okullarında bulunan yemekhanelerde akademik personel, idari personel ve öğrencilere sunulan öğle ve akşam yemeğinin yemekhanelere taşınması, servisi, servis öncesi ve sonrası temizlik hizmetleri kapsamında yürütülmektedir. Üniversitemiz yemek hizmeti Rektörlüğümüzce oluşturulan, Denetleme Komisyonu, Muayene Ve Kabul Komisyonu, Menü Planlama Komisyonu ve Kontrol Teşkilatı ve müteahhit firma koordinasyonuyla birinci sınıf ve hijyenik standartlarda sunulmaktadır. Üniversitemizin toplam yemekhane kapasitesi yaklaşık 3600 kişiliktir. Üniversitemiz servise hazır yemek hizmeti, mevcut talebi karşılayacak miktarda sunulmaktadır. Yemekhanelerde sunulan yemek hizmeti dışında, her Fakülte, Yüksekokul ve Meslek Yüksekokulu binasında öğrenci ve personelimize Üniversitemiz idaresinin denetiminde hizmet sunan kantinler mevcuttur. Merkez Çayış Kampüsümüzde bulunan sosyal alanlarda, 2 adet market ve yanı sıra kafeler, fast food dükkanları ve restoranlar bulunmaktadır. Üniversitemiz öğrencileri için sunulan beslenme hizmetlerinden yıl sonu itibarı ile gerçekleşen toplam rakam 377.863 adet olarak tamamlanmıştır. Pandemi sebebi ile eğitim-öğretimin uzaktan yapılması beslenme hizmetinden yararlanan öğrenci sayısında etkili olmuştur. KÜLTÜR SPOR: Öğrenciler tarafından düzenlenen 141 adet faaliyetler kapsamında ihtiyaç duyulan malzeme ve hizmetlerin temini sağlanmıştır. Öğrenciler tarafından kullanılacak spor malzemelerinin eksikleri tamamlanmıştır. DİĞER GİDERLER: Başkanlığımız sorumluluk alanındaki tesislerin ihtiyaçlarının karşılanması yapılmıştır.</p>
---------------	--

Form4: Performans Göstergesi Sonuçları Formu

Program	Alt Program	Alt Program Hedefi	Performans Göstergesi	Hedeflenen Gösterge Değeri	Yılsonu Gerçekleşme Değeri	Gerçekleşme Durumu
ARAŞTIRMA, GELİŞTİRME VE YENİLİK	YÜKSEKÖĞRETİMDE BİLİMSEL ARAŞTIRMA VE GELİŞTİRME	Yükseköğretim kurumlarında inovasyon amaçlı bilimsel çalışmaların artırılması	Ar-ge'ye harcanan bütçenin toplam bütçeye oranı	0,6000	0,0600	Kısmen Ulaşıldı
			Araştırma merkezleri gelir miktarı	135.000.000	101.278.256,78	Kısmen Ulaşıldı
			BAP kapsamında desteklenen araştırma projeleri sayısı	150	147	Kısmen Ulaşıldı
			Öğretim elemanı başına düşen ar-ge proje sayısı	4	0,1140	Kısmen Ulaşıldı
			Ulusal ve uluslararası kuruluşlar tarafından desteklenen ar-ge projesi sayısı	10	4	Kısmen Ulaşıldı
			Uluslararası endekslerde yer alan bilimsel yayın sayısı	340	575	Aşıldı
HAYAT BOYU ÖĞRENME	YÜKSEKÖĞRETİM KURUMLARI SÜREKLİ EĞİTİM FAALİYETLERİ	Toplumun tüm kesimlerine ihtiyaç duyduğu alanlarda eğitimler verilmesi, kamu kurum ve kuruluşları, özel sektör ve uluslararası kuruluşlarla iş birliğinin gelişmesine katkıda bulunulması	Eğitim programlarına başvuran kişi sayısı	450	739	Aşıldı
			Mezunlara yönelik gerçekleştirilen faaliyet sayısı	3	8	Aşıldı
			Sürekli Eğitim Merkezi (SEM) ve Dil Merkezi (DİLMER) tarafından mesleki eğitime yönelik verilen sertifika sayısı	210	113	Kısmen Ulaşıldı
			Tamamlanan sosyal sorumluluk projeleri sayısı	30	2	Kısmen Ulaşıldı
TEDAVİ EDİCİ SAĞLIK	TEDAVİ HİZMETLERİ	Tedavi edicinin sağlık hizmetinin erişilebilir ve etkili olarak sunulmasının sağlanması	Ameliyat sayısı	11.616	16.927	Aşıldı
			Üniversite hastaneleri nitelikli yatak oranı	92,4400	100	Aşıldı
			Üniversite hastaneleri yatak doluluk oranı	92,0400	89,2400	Kısmen Ulaşıldı
			Yatan hasta sayısı	13.669	18.214	Aşıldı
YÜKSEKÖĞRETİM	ÖĞRETİM ELEMANLARINA SAĞLANAN BURS VE DESTEKLER	Alanında yetkin, araştırmacı, bilgi üreten ve aktaran akademisyenler yetiştirilmesi	SCI, SCI-Expanded, SSCI ve AHCI kapsamındaki dergilerde öğretim elemanı başına düşen yayın sayısı	0,3100	0,8900	Aşıldı
			YÖK tarafından öncelikli alanlarında sağlanan burslardan yararlanan doktora	25	26	Aşıldı



			öğrenci sayısı			
			YÖK tarafından sağlanan yurt dışında yabancı dil yeterliliklerinin artırılmasına yönelik burslardan yararlanan sayısı	1	0	Ulaşılamadı
			Yükseköğretim Kurulu, Türkiye Bilimler Akademisi ve TÜBİTAK bilim, teşvik ve sanat ödülleri sayısı	3	0	Ulaşılamadı
YÜKSEKÖĞRETİM	ÖN LİSANS EĞİTİMİ, LİSANS EĞİTİMİ VE LİSANSÜSTÜ EĞİTİM	Mesleki yeterlilik sahibi ve gelişime açık mezunlar yetiştirilmesi	Doktora eğitimini tamamlayanların sayısı	40	28	Kısmen Ulaşıldı
			Eğitim bilimleri kontenjan doluluk oranı	96	96,2200	Aşıldı
			Eğitimin program süresinde bitirilme oranı	55	60	Aşıldı
			Fen bilimleri kontenjan doluluk oranı	98	92,5000	Kısmen Ulaşıldı
			Kütüphanede bulunan basılı ve elektronik kaynak sayısı	2.825.000	5.346.500	Aşıldı
			Kütüphanede bulunan öğrenci başına düşen basılı ve elektronik kaynak sayısı	80,7000	152,7400	Aşıldı
			Kütüphaneden yararlanan kişi sayısı	25.000	72.700	Aşıldı
			Lisansüstü öğrencilerin toplam öğrenciler içindeki payı	24	6,2000	Kısmen Ulaşıldı
			Öğrenci başına düşen eğitim alanı	2,7700	2,9700	Aşıldı
			Öğrenci başına düşen kapalı alan	10,9600	12,7400	Aşıldı
			Öğrenci değişim programlarından yararlanan öğrencilerin oranı	0,5500	0,0010	Ulaşılamadı
			Öğretim üyesi başına düşen öğrenci sayısı	59,1000	46,5800	Kısmen Ulaşıldı
			Sağlık bilimleri kontenjan doluluk oranı	100	97,6500	Kısmen Ulaşıldı
			Sosyal bilimler kontenjan doluluk oranı	95	83,5900	Kısmen Ulaşıldı
			Teknokent veya Teknoloji Transfer Ofisi (TTO) projelerine katılan öğrenci sayısı	0	16	Aşıldı
			Yabancı uyruklu akademisyen sayısı	5	3	Kısmen Ulaşıldı
			Yabancı uyruklu öğrenci sayısı	600	415	Kısmen Ulaşıldı



			Yan dal ve çift ana dal programından mezun olanların toplam mezun sayısına oranı	0,0100	0,0010	Kısmen Ulaşıldı
YÜKSEKÖĞRETİM	YÜKSEKÖĞRETİMDE ÖĞRENCİ YAŞAMI	Yükseköğretim öğrencilerine sunulan beslenme ve barınma hizmetlerinin kalitesinin artırılması; öğrencilerin kişisel ve sosyal gelişimi desteklenerek yaşam kalitesinin yükseltilmesi	Beslenme hizmetlerinden yararlanan öğrenci sayısı	840.000	377.863	Kısmen Ulaşıldı
			Öğrenci başına düşen sosyal donatı alanı	2,4300	2,6900	Aşıldı
			Öğrenci kulüp ve topluluk sayısı	110	102	Kısmen Ulaşıldı
			Sosyal, kültürel ve sportif faaliyet sayısı	360	141	Kısmen Ulaşıldı
			Yükseköğretimde öğrenci başına beslenme harcaması	295	14,55	Kısmen Ulaşıldı
			Yükseköğretimde öğrenci yaşamından memnuniyet oranı	0,7000	0	Ulaşılamadı
			Yükseköğretimde öğrencilere sunulan sağlık hizmetinden yararlanan öğrenci sayısının toplam öğrenci sayısına oranı	20	1,2200	Kısmen Ulaşıldı

3. Stratejik Planın Değerlendirilmesi

Kamu idarelerinde performans ölçümüne 5018 sayılı Kamu Mali Yönetimi ve Kontrol Kanununun yürürlüğe girmesiyle başlanmıştır. Performans değerlendirmesinin amacı kamu mali yönetiminde şeffaflık ve hesap verebilirliğin yerleşmesine ve kamu kaynaklarının etkili, ekonomik ve verimli yönetimine katkı sağlanmasıdır.

2020 yılı için 4 amaç belirlenmiştir. Bu amaçlara ulaşmak için belirlenen 8 hedeften 3'üne tamamen (%100) ulaşılmış 4'üne kısmen ulaşılmış 1'ine ise ulaşılamamıştır. Amaç hedef ve göstergelere ilişkin ayrıntılı bilgiler Stratejik plan değerlendirme formları ile paylaşılmıştır.

A1	Eğitim – Öğretim faaliyetlerinin geliştirilmesi.				
H1.1	Ulusal ve uluslararası akreditasyon sayısının artırılması				
H1.1 Performansı	50,00%				
Hedefe İlişkin Sapmanın Nedeni	Sapma P.G 1.1.1 ile belirlenen değere ulaşamamasından kaynaklanmaktadır.				
Hedefe İlişkin Alınacak Önlemler	Hedefe ilişkin öngörülen performans göstergeleri ile ilgili çalışmalar geliştirilerek sürdürülecektir.				
Koordinatör Birim	Genel Sekreterlik				
Sorumlu Birim	Akademik Birimler (Fakülte-Enstitü-YO-MYO)				
PERFORMANS GÖSTERGESİ	Hedefe Etkisi (%)	Plan Dönemi Başlangıç Değeri (A)	İzleme Dönemindeki Yılsonu Hedeflenen Değer (B)	İzleme Dönemindeki Gerçekleşme Değeri ©	Performans (%) (C-A)/(B-A)
P.G 1.1.1 Ulusal ve uluslararası akredite olan eğitim programı sayısı	50%	4	7	4	0,00%
İlgililik	Hedefin performans göstergesinde herhangi bir değişikliğe ihtiyaç duyulmamaktadır.				
Etkililik	Performans gösterge değerine ulaşamamıştır. İhtiyaçların tespiti için çalışmalar yapılacaktır. Yıllar itibarı ile hedef ve göstergelere ilişkin güncelleme ihtiyacı bulunmamaktadır.				
Etkinlik	Gösterge için ilave bir maliyet oluşmamıştır.				
Sürdürülebilirlik	Performans göstergelerinin devam ettirilmesinde kurumsal, yasal, çevresel riskler bulunmamaktadır. Plan dönemi boyunca hedeflenen performans değerlerine ulaşabileceği değerlendirilmektedir.				
P.G 1.1.2 Eğitim ve öğretim planlarının güncellenmesinde paydaşlar ile yapılan toplantı sayısı	50%	4	7	12	100,00%
İlgililik	Hedefin performans göstergesinde herhangi bir değişikliğe ihtiyaç duyulmamaktadır.				
Etkililik	Ön görülen performans göstergesi değerine ulaşılmıştır. Gösterge ile ilgili çalışmalar geliştirilerek devam edecektir. Yıllar itibarı ile hedef ve göstergelere ilişkin güncelleme ihtiyacı bulunmamaktadır.				
Etkinlik	Gösterge için ilave bir maliyet oluşmamıştır.				
Sürdürülebilirlik	Performans göstergelerinin devam ettirilmesinde kurumsal, yasal, çevresel riskler bulunmamaktadır. Plan dönemi boyunca hedeflenen performans değerlerine ulaşabileceği değerlendirilmektedir.				
H1.2	Eğitim- öğretim altyapısını iyileştirerek kalitenin artırılması.				
H1.2 Performansı	100,00%				
Hedefe İlişkin Sapmanın Nedeni	Hedefe ulaşılmıştır.				
Hedefe İlişkin Alınacak Önlemler	Hedefe ilişkin öngörülen performans göstergeleri ile ilgili çalışmalar geliştirilerek sürdürülecektir.				
Koordinatör Birim	Genel Sekreterlik				
Sorumlu Birim	Akademik Birimler, Kütüphane ve Dokümantasyon Daire Başkanlığı, Bilgi İşlem Daire Başkanlığı				



PERFORMANS GÖSTERGESİ	Hedefe Etkisi (%)	Plan Dönemi Başlangıç Değeri (A)	İzleme Dönemindeki Yılsonu Hedeflenen Değer (B)	İzleme Dönemindeki Gerçekleşme Değeri ©	Performans (%) (C-A)/(B-A)
PG 1.2.1 Kütüphanedeki Koleksiyon Sayısı	40%	2.586.675	2.610.000	5.346.500	100,00%
İlgililik	Hedefin performans göstergesinde herhangi bir değişikliğe ihtiyaç duyulmamaktadır.				
Etkililik	Ön görülen performans göstergesi değerine ulaşılmıştır. Gösterge ile ilgili çalışmalar geliştirilerek devam edecektir. Yıllar itibarı ile hedef ve göstergelere ilişkin güncelleme ihtiyacı bulunmamaktadır.				
Etkinlik	Gösterge için ilave bir maliyet oluşmamıştır.				
Etkinlik	Performans göstergelerinin devam ettirilmesinde kurumsal, yasal, çevresel riskler bulunmamaktadır. Plan dönemi boyunca hedeflenen performans değerlerine ulaşılacağı değerlendirilmektedir.				
PG 1.2.2 Derslerde ve Etkinliklerde Teknolojik Araç- Gereçlerin Kullanılmasından Memnuniyet Oranı	40%	0	63%	76%	100,00%
İlgililik	Hedefin performans göstergesinde herhangi bir değişikliğe ihtiyaç duyulmamaktadır.				
Etkililik	Ön görülen performans göstergesi değerine ulaşılmıştır. Gösterge ile ilgili çalışmalar geliştirilerek devam edecektir. Yıllar itibarı ile hedef ve göstergelere ilişkin güncelleme ihtiyacı bulunmamaktadır.				
Etkinlik	Gösterge için ilave bir maliyet oluşmamıştır.				
Sürdürülebilirlik	Performans göstergelerinin devam ettirilmesinde kurumsal, yasal, çevresel riskler bulunmamaktadır. Plan dönemi boyunca hedeflenen performans değerlerine ulaşılacağı değerlendirilmektedir.				
PG 1.2.3 Öğrenci Başına Düşen Kablosuz Erişim Noktası Sayısı	20%	95	89	66	100,00%
İlgililik	Hedefin performans göstergesinde herhangi bir değişikliğe ihtiyaç duyulmamaktadır.				
Etkililik	Ön görülen performans göstergesi değerine ulaşılmıştır. Gösterge ile ilgili çalışmalar geliştirilerek devam edecektir. Yıllar itibarı ile hedef ve göstergelere ilişkin güncelleme ihtiyacı bulunmamaktadır.				
Etkinlik	Gösterge için ilave bir maliyet oluşmamıştır.				
Sürdürülebilirlik	Performans göstergelerinin devam ettirilmesinde kurumsal, yasal, çevresel riskler bulunmamaktadır. Plan dönemi boyunca hedeflenen performans değerlerine ulaşılacağı değerlendirilmektedir.				



A2	Kurumsal kapasitenin geliştirilmesi				
H2.1	Kalite kültürünün yaygınlaştırılması.				
H2.1 Performansı	100,00%				
Hedefe İlişkin Sapmanın Nedeni	Hedefe ulaşılmıştır.				
Hedefe İlişkin Alınacak Önlemler	Hedefe ilişkin öngörülen performans göstergeleri ile ilgili çalışmalar geliştirilerek sürdürülecektir.				
Koordinatör Birim	Genel Sekreterlik				
Sorumlu Birim	Akademik Birimler (Fakülte-Enstitü-YO-MYO)				
PERFORMANS GÖSTERGESİ	Hedefe Etkisi (%)	Plan Dönemi Başlangıç Değeri (A)	İzleme Dönemindeki Yıllık Hedeflenen Değer (B)	İzleme Dönemindeki Gerçekleşme Değeri [C]	Performans (%) (C-A)/(B-A)
PG 2.1.1 Kalite kültürüne yönelik yapılan eğitim faaliyetleri sayısı	50%	5	9	12	100,00%
İlgililik	Hedef ve performans göstergelerinde değişiklik ihtiyacı bulunmamaktadır.				
Etkililik	Performans gösterge değerine ulaşılmıştır. Tespit edilen ihtiyaçlar karşılanmıştır. Yıllar itibariyle öngörülen hedef ve göstergelere ilişkin güncelleme ihtiyacı gerekmemektedir.				
Etkinlik	Performans gösterge değerine ulaşılrken öngörülmeyen maliyetler ortaya çıkmamıştır.				
Sürdürülebilirlik	Performans göstergelerinin devam ettirilmesinde kurumsal, yasal, çevresel riskler bulunmamaktadır. Plan dönemi boyunca hedeflenen performans değerlerine ulaşılabilceği değerlendirilmektedir.				
PG 2.1.2 Akademik ve idari personel memnuniyet oranı	50%	0,61	0,65	0,83	100,00%
İlgililik	Hedef ve performans göstergelerinde değişiklik ihtiyacı bulunmamaktadır.				
Etkililik	Performans gösterge değerine ulaşılmıştır. Tespit edilen ihtiyaçlar karşılanmıştır. Yıllar itibariyle öngörülen hedef ve göstergelere ilişkin güncelleme ihtiyacı bulunmamaktadır.				
Etkinlik	Performans gösterge değerine ulaşılrken öngörülmeyen maliyetler ortaya çıkmamıştır.				
Etkinlik	Performans göstergelerinin devam ettirilmesinde kurumsal, yasal, çevresel riskler bulunmamaktadır. Plan dönemi boyunca hedeflenen performans değerlerine ulaşılabilceği değerlendirilmektedir.				
H2.2	Nitelikli akademik ve idari personelin istihdamı sağlanması, gelişimine destek verilmesi.				
H2.2 Performansı	90,00%				
Hedefe İlişkin Sapmanın Nedeni	Performans göstergesi PG 2.2.3 değerine ulaşamamıştır. Pandemi nedeniyle ulusal ve uluslararası etkinliklerin birçoğu gerçekleştirilememiştir. Bu nedenle hedeflenen gösterge değerine ulaşamamıştır.				
Hedefe İlişkin Alınacak Önlemler	Pandemi sürecinin normale dönmesi ile hedefe ulaşılabilceği beklenmektedir. İzleyen dönemlerde sapmaya neden olan gösterge değerine ulaşılacağı düşünülmektedir, herhangi bir önlem ön görülmektedir.				
Koordinatör Birim	Genel Sekreterlik				
Sorumlu Birim	Personel Daire Başkanlığı, Akademik Birimler				
PERFORMANS GÖSTERGESİ	Hedefe Etkisi (%)	Plan Dönemi Başlangıç Değeri (A)	İzleme Dönemindeki Yıllık Hedeflenen	İzleme Dönemindeki Gerçekleşme Değeri ©	Performans (%) (C-A)/(B-A)



			Değer (B)		
PG 2.2.1 Akademik Personel Sayısı	45%	1.046	1090	1249	100,00%
İlgililik	Hedefin performans göstergesinde herhangi bir değişikliğe ihtiyaç duyulmamaktadır.				
Etkililik	Ön görülen performans göstergesi değerine ulaşılmıştır. Gösterge ile ilgili çalışmalar geliştirilerek devam edecektir. Yıllar itibarı ile hedef ve göstergelere ilişkin güncelleme ihtiyacı bulunmamaktadır.				
Etkinlik	Gösterge için ilave bir maliyet oluşmamıştır.				
Sürdürülebilirlik	Performans göstergelerinin devam ettirilmesinde kurumsal, yasal, çevresel riskler bulunmamaktadır. Plan dönemi boyunca hedeflenen performans değerlerine ulaşılabileceği değerlendirilmektedir.				
PG 2.2.2 Hizmet İçi Eğitim Alan İdari Personel Sayısı	45%	259	290	845	100%
İlgililik	Hedefin performans göstergesinde herhangi bir değişikliğe ihtiyaç duyulmamaktadır.				
Etkililik	Ön görülen performans göstergesi değerine ulaşılmıştır. Gösterge ile ilgili çalışmalar geliştirilerek devam edecektir. Yıllar itibarı ile hedef ve göstergelere ilişkin güncelleme ihtiyacı bulunmamaktadır.				
Etkinlik	Gösterge için ilave bir maliyet oluşmamıştır.				
Sürdürülebilirlik	Performans göstergelerinin devam ettirilmesinde kurumsal, yasal, çevresel riskler bulunmamaktadır. Plan dönemi boyunca hedeflenen performans değerlerine ulaşılabileceği değerlendirilmektedir.				
PG 2.2.3 Ulusal ve Uluslararası Etkinliklere Katılan Öğretim Elemanı Sayısı	10%	780	840	399	0%
İlgililik	Pandemi sürecinin etkileri devam ettiğinden iç ve dış çevrede değişiklikler meydana gelmiştir. Hedef ve performans göstergelerinde değişiklik ihtiyacı bulunmamaktadır.				
Etkililik	Performans gösterge değerine ulaşılamamıştır. Pandemi nedeniyle ulusal ve uluslararası etkinliklerin birçoğu gerçekleştirilememiştir. Bu nedenle hedeflenen gösterge değerine ulaşılamamıştır.				
Etkinlik	Performans gösterge değerine ulaşılırken öngörülmeven maliyetler ortaya çıkmamıştır.				
Sürdürülebilirlik	Performans göstergelerinin devam ettirilmesinde kurumsal, yasal, çevresel riskler bulunmamaktadır. Plan dönemi boyunca hedeflenen performans değerlerine ulaşılabileceği değerlendirilmektedir.				

A3	Bölgenin ve ülkenin kalkınmasını sağlayacak araştırma – geliştirme faaliyetlerinin iyileştirilmesi				
H3.1	Lisansüstü eğitimin niteliğini ve niceliğini geliştirerek bilimsel yayınların sayısının artırılması.				
H3.1 Performansı	62,17%				
Hedefe İlişkin Sapmanın Nedeni	Pandemi sürecinin getirdiği olağanüstü şartlar meniiyle PG 3.1.3 ve PG 3.1.4 göstergelerinden hedeflenen değerler gerçekleştirilememiştir.				
Hedefe İlişkin Alınacak Önlemler	Pandeminin seyrine göre izleyen dönemlerde belirlenen değerlere ulaşılabileceği düşünülmektedir.				
Koordinatör Birim	Genel Sekreterlik				
Sorumlu Birim	Akademik Birimler (Fakülte-Enstitü-YO-MYO)				
PERFORMANS GÖSTERGESİ	Hedefe Etkisi (%)	Plan Dönemi Başlangıç Değeri (A)	İzleme Dönemindeki Yılsonu Hedeflenen Değer (B)	İzleme Dönemindeki Gerçekleşme Değeri ©	Performans (%) (C-A)/(B-A)
PG 3.1.1 Öğretim üyesi başına düşen uluslararası bilimsel dergilerde (SCI, SCI-Expanded, SSCI, AHCI) yapılan yayın sayısı oranı	25%	0,66	0,68	0,88	100,00%
İlgililik	Hedef ve performans göstergelerinde değişiklik ihtiyacı bulunmamaktadır.				
Etkililik	Performans gösterge değerine ulaşılmıştır. İhtiyaçlar tespit edilmiştir. Yıllar itibariyle öngörülen hedef ve göstergelere ilişkin güncelleme ihtiyacı bulunmamaktadır.				
Etkinlik	Performans gösterge değerine ulaşılırken öngörülmeven maliyetler ortaya çıkmamıştır.				
Etkinlik	Performans göstergelerinin devam ettirilmesinde kurumsal, yasal, çevresel riskler bulunmamaktadır. Planın geriye kalan döneminde gösterge değerlerinde ulaşılması beklenmektedir.				
PG 3.1.2 Öğretim üyesi başına düşen uluslararası bilimsel dergilerdeki (SCI, SCI-Expanded, SSCI, AHCI) atıf sayısı oranı	25%	8,6	9,4	11,16	100,00%
İlgililik	Plan başlangıç döneminden itibaren performans göstergesini etkileyecek iç ve dış çevrede Pandemi nedeniyle ciddi değişiklikler meydana gelmiştir. Hedef ve performans göstergelerinde değişiklik ihtiyacı bulunmamaktadır.				
Etkililik	Performans gösterge değerine ulaşılmıştır. İhtiyaçlar tespit edilmiştir. Yıllar itibariyle öngörülen hedef ve göstergelere ilişkin güncelleme ihtiyacı bulunmamaktadır.				
Etkinlik	Performans gösterge değerine ulaşılırken öngörülmeven maliyetler ortaya çıkmamıştır.				
Etkinlik	Performans göstergelerinin devam ettirilmesinde kurumsal, yasal, çevresel riskler bulunmamaktadır. Planın geriye kalan döneminde gösterge değerlerinde ulaşılması beklenmektedir.				
PG 3.1.3 Yüksek lisans programından mezun olan öğrenci sayısı	35%	304	350	320	34,78%
İlgililik	Pandemi sürecinin getirdiği olağanüstü şartlar devam etmektedir. Hedef ve performans göstergelerinde değişiklik ihtiyacı bulunmamaktadır.				
Etkililik	Performans gösterge değerine ulaşmamıştır. İhtiyaçların tespiti için çalışmalar yapılacaktır. Yıllar itibarı ile hedef ve göstergelere ilişkin güncelleme ihtiyacı bulunmamaktadır.				
Etkinlik	Gösterge için ilave bir maliyet oluşmamıştır.				
Etkinlik	Performans göstergelerinin devam ettirilmesinde kurumsal, yasal, çevresel riskler bulunmamaktadır. Plan dönemi boyunca hedeflenen performans değerlerine ulaşılabilceği değerlendirilmektedir.				
PG 3.1.4 Doktora programından mezun olan öğrenci sayısı	15%	31	35	30	0,00%
İlgililik	Plan başlangıç döneminden itibaren performans göstergesini etkileyecek iç ve dış çevrede pandemi nedeniyle ciddi değişiklikler meydana gelmiştir. Hedef ve performans göstergelerinde değişiklik ihtiyacı bulunmamaktadır.				



Etkililik	Tespit edilen ihtiyaçlar karşılanmıştır. Yıllar itibariyle öngörülen hedef ve göstergelere ilişkin güncelleme ihtiyacı gerekmemektedir.				
Etkinlik	Performans gösterge değerine ulaşılrken öngörülmeven maliyetler ortaya çıkmamıştır.				
Etkinlik	Performans göstergelerinin devam ettirilmesinde kurumsal, yasal, çevresel riskler bulunmamaktadır. Planın geriye kalan döneminde gösterge değerlerinde revizyona gidilmesi planlanmaktadır.				
HEDEF (H3.2)	Üniversite bünyesinde yürütölen faaliyetlerin bölgesel kalkınmaya etkisinin artırılması				
H3.2 Performansı	94%				
Hedefe İlişkin Sapmanın Nedeni	Hedefte yaşanan sapma PG 3.2.3 göstergesinden kaynaklanmaktadır.				
Hedefe İlişkin Alınacak Önlemler	Göstergede hedeflenen değerin gerçekçi belirlenmediği tespit edilmiş ve bu değere ilişkin revizyona gidilmiştir.				
Koordinatör Birim	Genel Sekreterlik				
Sorumlu Birim	Tüm Akademik Birimler, Uygulama Araştırma Hastanesi Başhekimliği, Hayvan Hastanesi Başhekimliği				
PERFORMANS GÖSTERGESİ	Hedefe Etkisi (%)	Plan Dönemi Başlangıç Değeri (A)	İzleme Dönemindeki Yılsonu Hedeflenen Değeri (B)	İzleme Dönemindeki Gerçekleşme Değeri ©	Performans (%) (C-A)/(B-A)
P.G 3.2.1 Sağlık Uygulama ve Araştırma Hastanesinde Poliklinik Hasta Sayısı ve Tedavi Edilen Hasta Sayısı	35%	255.000	325.000	362.242	100,00%
İlgililik	Hedef ve performans göstergelerinde değışiklik ihtiyacı bulunmamaktadır.				
Etkililik	Performans gösterge değerine ulaşılmıştır. İhtiyaçlar tespit edilmiştir. Yıllar itibariyle öngörölen hedef ve göstergelere ilişkin güncelleme ihtiyacı bulunmamaktadır.				
Etkinlik	Performans gösterge değerine ulaşılrken öngörülmeven maliyetler ortaya çıkmamıştır.				
Sürdürülebilirlik	Performans göstergelerinin devam ettirilmesinde kurumsal, yasal, çevresel riskler bulunmamaktadır. Planın geriye kalan döneminde gösterge değerlerinde ulaşılması beklenmektedir.				
PG 3.2.2 Sağlık Uygulama ve Araştırma Hastanesinde Tanı ve Teşhis Amaçlı İşlem Sayısı	45%	1.330.000	1.700.000	2.637.274	100%
İlgililik	Hedef ve performans göstergelerinde değışiklik ihtiyacı bulunmamaktadır.				
Etkililik	Performans gösterge değerine ulaşılmıştır. İhtiyaçlar tespit edilmiştir. Yıllar itibariyle öngörölen hedef ve göstergelere ilişkin güncelleme ihtiyacı bulunmamaktadır.				
Etkinlik	Performans gösterge değerine ulaşılrken öngörülmeven maliyetler ortaya çıkmamıştır.				
Etkinlik	Performans göstergelerinin devam ettirilmesinde kurumsal, yasal, çevresel riskler bulunmamaktadır. Planın geriye kalan döneminde gösterge değerlerinde ulaşılması beklenmektedir.				
PG 3.2.3 Hayvan hastanesindeki tanı, teşhis tedavi toplam sayısı	25%	1.857	5.000	2.961	35%
İlgililik	Performans göstergesinin değerinde değışiklik ihtiyacı tespit edilmiş ve gerekli süreç tamamlanmıştır. Performans göstergesi değerinde güncellemeye gidilmiştir. Bir sonraki izleme döneminde yeni değerler üzerinden ölçüm gerçekleştirilecektir.				
Etkililik	Performans gösterge değerine ulaşılammıştır. Tespit edilen ihtiyaçlar karşılanmıştır. Yıllar itibariyle öngörölen hedef ve göstergelere ilişkin güncelleme gerekmediği tespit edilmiş ve güncelleme için gerekli prosedür tamamlanmıştır.				
Etkinlik	Performans gösterge değerine ulaşılrken öngörülmeven maliyetler ortaya çıkmamıştır.				
Sürdürülebilirlik	Performans göstergelerinin devam ettirilmesinde kurumsal, yasal, çevresel riskler bulunmamaktadır. Planın geriye kalan döneminde gösterge değerlerinde revizyona gidilmesi planlanmaktadır.				
PG 3.2.4 Sanayi odaklı danışmanlık veren öğretim üyesi sayısı	5%	10	14	32	100%
İlgililik	Hedef ve performans göstergelerinde değışiklik ihtiyacı bulunmamaktadır.				



Etkililik	Performans gösterge değerine ulaşılmıştır. İhtiyaçlar tespit edilmiştir. Yıllar itibariyle öngörülen hedef ve göstergelere ilişkin güncelleme ihtiyacı bulunmamaktadır.
Etkinlik	Performans gösterge değerine ulaşılırken öngörülmeven maliyetler ortaya çıkmamıştır.
Sürdürülebilirlik	Performans göstergelerinin devam ettirilmesinde kurumsal, yasal, çevresel riskler bulunmamaktadır. Planın geriye kalan döneminde gösterge değerlerinde ulaşılması beklenmektedir.

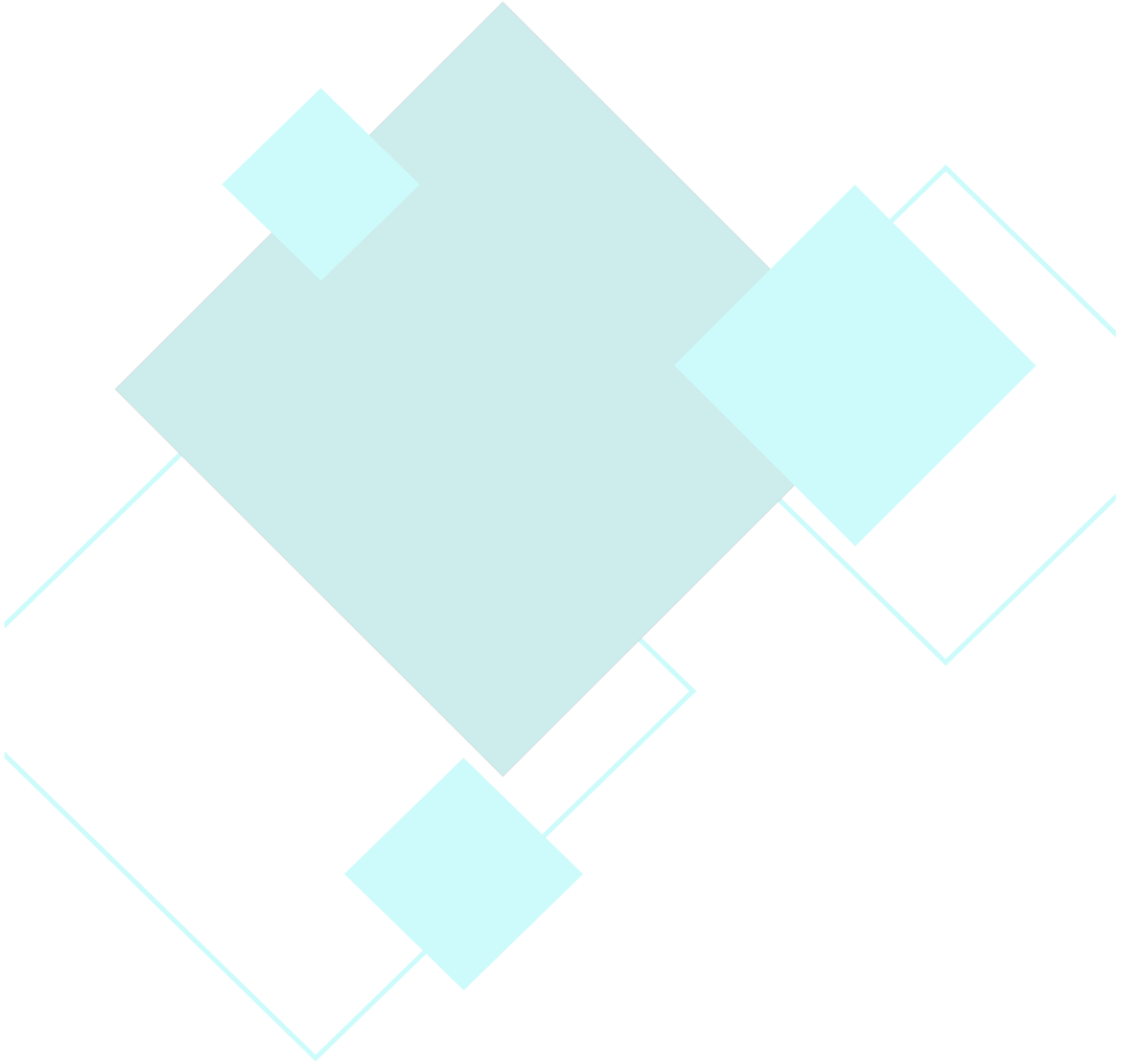



A4	Üniversitenin Belirlemiş Olduğu Temel Yetkinlikler Çerçevesinde Seçilen Eğitim Alanlarında (Turizm İşletmeciliği, Mühendislik, Eğitim, Tarım – Hayvancılık Girişimciliği) Öğrencilerde ve Paydaşlarda Girişimcilik Motivasyonunu Sağlayacak Eğitim- Öğretim Müfredatı ve Sertifika Programları Gerçekleştirmek				
H4.1	Girişimcilikle ilgili eğitim- öğretim faaliyetlerinin geliştirilmesi.				
H4.1 Performansı	100,00%				
Hedefe İlişkin Sapmanın Nedeni	Hedefe ulaşılmıştır.				
Hedefe İlişkin Alınacak Önlemler	Hedefe ilişkin öngörülen performans göstergeleri ile ilgili çalışmalar geliştirilerek sürdürülecektir.				
Koordinatör Birim	Genel Sekreterlik				
Sorumlu Birim	Öğrenci İşleri Daire Başkanlığı				
PERFORMANS GÖSTERGESİ	Hedefe Etkisi (%)	Plan Dönemi Başlangıç Değeri (A)	İzleme Dönemindeki Yılsonu Hedeflenen Değer (B)	İzleme Dönemindeki Gerçekleşme Değeri ©	Performans (%) (C-A)/(B-A)
PG 4.1.1. Girişimcilik temalı ders sayısı	40%	36	40	45	100,00%
İlgililik	Hedef ve performans göstergelerinde değişiklik ihtiyacı bulunmamaktadır.				
Etkililik	Performans gösterge değerine ulaşılmıştır. İhtiyaçlar tespit edilmiştir. Yıllar itibariyle öngörülen hedef ve göstergelere ilişkin güncelleme ihtiyacı bulunmamaktadır.				
Etkinlik	Performans gösterge değerine ulaşılrken öngörülmeven maliyetler ortaya çıkmamıştır.				
Sürdürülebilirlik	Performans göstergelerinin devam ettirilmesinde kurumsal, yasal, çevresel riskler bulunmamaktadır. Planın geriye kalan döneminde gösterge değerlerinde ulaşılması beklenmektedir.				
PG 4.1.2. Girişimcilik temalı faaliyet sayısı (etkinlik ve geziler)	40%	20	24	34	100,00%
İlgililik	Hedef ve performans göstergelerinde değişiklik ihtiyacı bulunmamaktadır.				
Etkililik	Performans gösterge değerine ulaşılmıştır. İhtiyaçlar tespit edilmiştir. Yıllar itibariyle öngörülen hedef ve göstergelere ilişkin güncelleme ihtiyacı bulunmamaktadır.				
Etkinlik	Performans gösterge değerine ulaşılrken öngörülmeven maliyetler ortaya çıkmamıştır.				
Sürdürülebilirlik	Performans göstergelerinin devam ettirilmesinde kurumsal, yasal, çevresel riskler bulunmamaktadır. Planın geriye kalan döneminde gösterge değerlerinde ulaşılması beklenmektedir.				
PG 4.1.3. Girişimcilik Dersi Alan Öğrenci Sayısı	30%	1571	1651	2768	100,00%
H4.2	Balıkesir Üniversitesi Sürekli Eğitim, Araştırma ve Uygulama Merkezi Tarafından Girişimcilik Alanlarda Sertifika Eğitimleri Verilmesi.				
Hedefe İlişkin Sapmanın Nedeni	Performans göstergesi PG 4.2.1 ve PG 4.2.2 değerlerine ulaşılammıştır. Sürekli Eğitim, Araştırma ve Uygulama Merkezi Tarafından Sertifika eğitiminin verilmesi için gerekli gerekli talep oluşmadığı bildirilmiştir.				
Hedefe İlişkin Alınacak Önlemler	Hedefe ilişkin öngörülen performans göstergeleri ile ilgili çalışmalar geliştirilerek sürdürülecektir.				
H4.2 Performansı	0,00%				
Koordinatör Birim	Genel Sekreterlik				
Sorumlu Birim	Sürekli Eğitim, Araştırma ve Uygulama Merkezi, Kariyer Merkezi Müdürlüğü				



PERFORMANS GÖSTERGESİ	Hedefe Etkisi (%)	Plan Dönemi Başlangıç Değeri (A)	İzleme Dönemindeki Yılsonu Hedeflenen Değer (B)	İzleme Dönemindeki Gerçekleşme Değeri ©	Performans (%) (C-A)/(B-A)
PG 4.2.1. Girişimcilik temalı eğitim sayısı	50%	0	2	0	0,00%
İlgililik	Hedefin performans göstergesinde herhangi bir değişikliğe ihtiyaç duyulmamaktadır.				
Etkililik	Performans gösterge değerine ulaşamamıştır. Tespit edilen ihtiyaçlar karşılanacaktır.				
Etkinlik	Performans gösterge değerine ulaşılırken öngörülmeven maliyetler ortaya çıkmamıştır.				
Sürdürülebilirlik	Performans göstergelerinin devam ettirilmesinde kurumsal, yasal, çevresel riskler bulunmamaktadır. Planın geriye kalan döneminde gösterge değerlerinde revizyona gidilmesi planlanmaktadır.				
PG 4.2.3. Girişimcilik Temalı Eğitim Alan Kişi Sayısı	50%	0	60	0	0,00%
İlgililik	Hedefin performans göstergesinde herhangi bir değişikliğe ihtiyaç duyulmamaktadır.				
Etkililik	Performans gösterge değerine ulaşamamıştır. Tespit edilen ihtiyaçlar karşılanacaktır.				
Etkinlik	Performans gösterge değerine ulaşılırken öngörülmeven maliyetler ortaya çıkmamıştır.				
Sürdürülebilirlik	Performans göstergelerinin devam ettirilmesinde kurumsal, yasal, çevresel riskler bulunmamaktadır. Planın geriye kalan döneminde gösterge değerlerinde revizyona gidilmesi planlanmaktadır.				

IV. EKLER

A. İÇ KONTROL GÜVENCE BEYANI

Üst yönetici olarak yetkim dâhilinde;

Bu raporda yer alan bilgilerin güvenilir, tam ve doğru olduğunu beyan ederim.

Bu raporda açıklanan faaliyetler için bütçe ile tahsis edilmiş kaynakların, planlanmış amaçlar doğrultusunda ve iyi mali yönetim ilkelerine uygun olarak kullanıldığını ve iç kontrol sisteminin işlemlerin yasallık ve düzenliliğine ilişkin yeterli güvenceyi sağladığını bildiririm.

Bu güvence, üst yönetici olarak sahip olduğum bilgi ve değerlendirmeler, iç kontroller, iç denetçi raporları ile Sayıştay raporları gibi bilgiler dahilindeki hususlara dayanmaktadır.

Burada raporlanmayan, idarenin menfaatlerine zarar veren herhangi bir husus hakkında bilgim olmadığını beyan ederim.

BALIKESİR-Mart 2022

Prof. Dr. İlter KUŞ
Rektör

B. MALİ HİZMETLER BİRİM YÖNETİCİSİNİN BEYANI

Mali hizmetler birim yöneticisi olarak yetkim dâhilinde;

Bu idarede, faaliyetlerin mali yönetim ve kontrol mevzuatı ile diğer mevzuata uygun olarak yürütüldüğünü, kamu kaynaklarının etkili, ekonomik ve verimli bir şekilde kullanılmasını temin etmek üzere iç kontrol süreçlerinin işletildiğini, izlendiğini ve gerekli tedbirlerin alınması için düşünce ve önerilerimin zamanında üst yöneticiye raporlandığını beyan ederim.

İdaremizin 2020 yılı Faaliyet Raporunun “III. A- Mali Bilgiler” bölümünde yer alan bilgilerin güvenilir, tam ve doğru olduğunu teyit ederim.

BALIKESİR-Mart 2022

Recep CEYLANGÖZ

Strateji Geliştirme Daire Başkanı

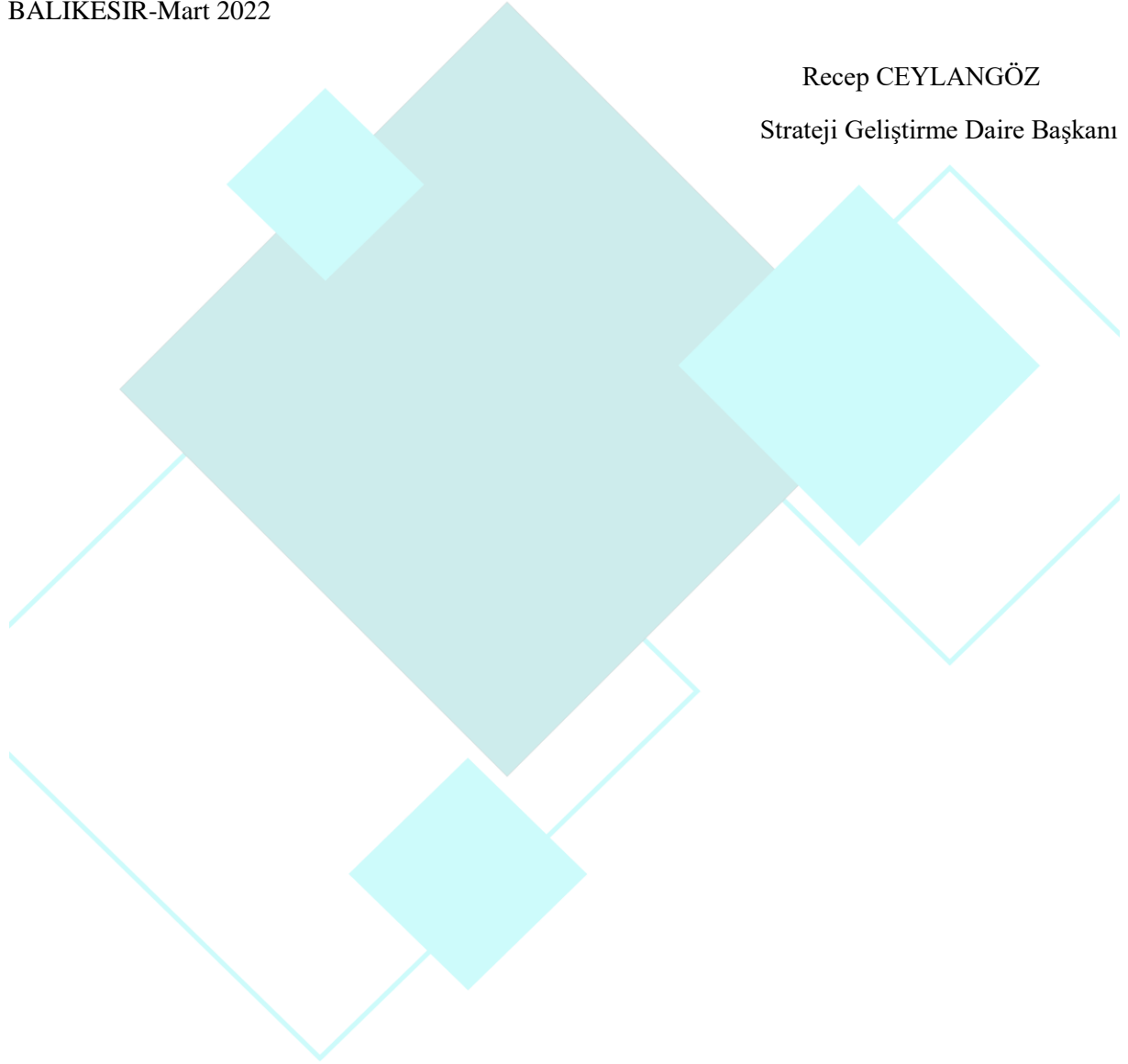



BALIKESİR ÜNİVERSİTESİ

"eđitimde, bilimde, sanatta çağdaş"