



**SiiRT** *Bilimin Işığında*  
**ÜNİVERSİTESİ**

**2024 MALİ YILI**  
**PERFORMANS PROGRAMI**

Strateji Geliştirme Daire Başkanlığı  
Şubat 2024



## İçindekiler

SUNUŞ.....	4
I. GENEL BİLGİLER .....	5
A. YETKİ, GÖREV VE SORUMLULUKLAR .....	6
B. ÖRGÜT YAPISI .....	8
C. EĞİTİM-ÖĞRETİM, BİLİMSEL ARAŞTIRMALAR ve TOPLUMA HİZMET .....	13
C.1. EĞİTİM-ÖĞRETİM FAALİYETLERİ.....	13
C.1.A. ÖĞRETİM ÜYESİ YETİŞTİRME PROGRAMI (ÖYP).....	13
C.2. BİLİMSEL ARAŞTIRMA PROJELERİ .....	14
C.3. TOPLUMA HİZMET.....	14
D. İNSAN KAYNAKLARI .....	14
E. ÖĞRENCİ SAYILARI .....	16
F. FİZİKSEL KAYNAKLAR.....	17
F.1. Fiziksel Yapı.....	17
E.1.A Taşınmazlar.....	20
E.1.B. Mevcut Taşıtlar .....	21
F.2. KÜTÜPHANE VE TEKNOLOJİK KAYNAKLAR.....	21
F.2.A KÜTÜPHANE KAYNAKLARI .....	21
F.2.B. Bilgi ve Teknolojik Kaynaklar Bilişim Alt Yapısı .....	24
ÜNİVERSİTEMİZDE ÜCRETSİZ ERİŞİLEBİLEN E-KAYNAKLAR; .....	22
F.2.B. Bilgi ve Teknolojik Kaynaklar Bilişim Alt Yapısı .....	24
II. PERSORMANS BİLGİLERİ .....	25
Misyon ve Vizyon.....	27
PERFORMANS HEDEFİ, GÖSTERGE VE FAALİYETLER .....	27
AMAÇ VE HEDEFLER .....	28
ALT PROGRAM HEDEFLERİ VE STRATEJİK PLAN İLİŞKİSİ .....	30

## SUNUŞ



Üniversitemiz, 5018 sayılı Kamu Mali Yönetimi ve Kontrol Kanunu ve On İki Kalkınma Planında ortaya konulan mali yönetim sistemi ve program bütçe yaklaşımı çerçevesinde hizmetlerin ihtiyaçlar ve önceliklere uygun bir şekilde hayata geçirilmesi ve kaynakların etkin, ekonomik ve verimli kullanılmasına yönelik çalışmalarını 2024 Yılı Performans Programı çalışması ile devam ettirmektedir.

Ülkemizin gerek gelecekte rekabet gücünün artırılması, gerekse üniversitelere ayrılan kamu kaynağının etkin, ekonomik ve verimli kullanılması yönünden üniversitelerin mali yönetimi bugün geçmişten daha fazla önemli bir konu haline gelmiştir. Bu anlamda, Siirt Üniversitesi olarak diğer üniversiteler için uygulanabilir bir mali yönetim sistemi geliştirme çabası içinde stratejik plan, performans programı ve iç

kontrol sistemi çalışmalarına uluslararası uygulamaları da dikkate alarak devam etmektedir.

Performans Esaslı Program Bütçe Sistemi ile kamu kaynaklarının belirlenen programlara tahsis edilerek üniversitenin amaç ve hedefleri doğrultusunda kullanılmasını sağlayan, performans ölçümü ve değerlendirmesi yaparak ulaşılmak istenen hedeflere ulaşıp ulaşılmadığını tespit eden ve sonuçları raporlayan bir bütçeleme sistemi oluşturulmuştur.

2024 Yılı Performans Programı, Program Bütçe Rehberine uygun olarak hazırlanmıştır. Program bütçede eğitim, araştırma, yönetim ve destek alanlarında toplam 3 adet program, 6 adet alt program ve bu programları hayata geçirecek 26 adet faaliyet öngörülmüştür. Bu doğrultuda Üniversitemize tanımlanan program, alt program, alt program performans göstergeleri ve faaliyetlere yer verilmiştir. Faaliyetler Üniversitemiz 2024 Yılı Bütçesine uygun olarak maliyetlendirilmiştir.

Bu kapsamda, Üniversitemizin akademik ve idari bütün birimlerinin katkısı ve somut sahiplenmesiyle hayata geçirilecek olan inanmaktayım. Bu vesile ile katkıda bulunan bütün birimlerimize emekleri için teşekkür ederim.

Prof. Dr. Nihat ŞINDAK  
Siirt Üniversitesi Rektörü

## I. GENEL BİLGİLER

Siirt Üniversitesi; 29.05.2007 tarih ve 26536 sayılı Resmi Gazete 'de yayımlanan 2809 sayılı kanun maddesiyle kurulmuştur. Üniversitemiz, 2007 yılından itibaren eğitim, öğretim ve araştırma geliştirme çalışmaları ile kamu hizmetini sürdürmektedir. Üniversitemiz 2007'de kurulmasına rağmen üniversitemizin kökleri 1963 yılında açılan Sağlık Sosyal ve Yardım Bakanlığı'na bağlı Siirt Sağlık Okulu'na ve 1967 yılında açılan Milli Eğitim Bakanlığı'na bağlı Kız İlköğretim Okulu'na dayanmaktadır. Kız İlköğretim Okulu 1976 yılında Dicle Üniversitesi'ne bağlı 2 yıllık Eğitim Enstitüsü'ne dönüştürülmüştür. Bu Enstitü 1982 yılında Siirt Eğitim Yüksekokulu, 1992 yılında Siirt Eğitim Fakültesi adını almıştır.

Üniversitemiz; Eğitim, Fen-Edebiyat, Güzel Sanatlar ve Tasarım, İktisadi ve İdari Bilimler, İlahiyat, Mühendislik, Sağlık Bilimleri, Tıp, Veteriner ve Ziraat Fakültesi olmak üzere 10 fakülte; Beden Eğitimi ve Spor, Yabancı Diller ve Turizm İşletmeciliği ve Otelcilik Yüksekokulu olmak üzere 3 Yüksekokul; Fen Bilimleri, Sosyal Bilimler, Yaşayan Diller ve Sağlık Bilimleri Enstitüsü olmak üzere 4 Enstitü; Sosyal Bilimler, Teknik Bilimler, Sağlık Hizmetleri, Kurtalan, Eruh ve Tasarım Meslek Yüksekokulu olmak üzere 6 Meslek Yüksekokulu ile Arıcılık Uygulama ve Araştırma, Bağcılık, Uygulama ve Araştırma, Bilim ve Teknoloji Uygulama ve Araştırma, Deney Hayvanları Uygulama ve Araştırma, Hayvan Sağlığı Uygulama ve Araştırma, Öğretme ve Öğrenme Uygulama ve Araştırma, İbrahim Hakkı Uzaktan Algılama Uygulama ve Araştırma, Kadın Sorunları Uygulama ve Araştırma, Kariyer Araştırma Planlama ve Uygulama, Kamu-Üniversite Sanayi İşbirliği Araştırma ve Uygulama, Küçük ve Büyükbaş Hayvan Yetiştiriciliği Araştırma ve Uygulama, Siirt ve Yöresi El Sanatları Araştırma ve Uygulama, Siirt ve Yöresi Tarih-Kültür Uygulama ve Araştırma, Sürekli Eğitim Araştırma ve Uygulama, Tarım Çalışmaları Uygulama ve Araştırma Müdürlüğü, Teknoloji Transfer Ofisi Uygulama ve Araştırma Merkezi, Türkçe Öğretimi Uygulama ve Araştırma, Uzaktan Eğitim Araştırma ve Uygulama ve Yaban Hayvanları Koruma, Rehabilitasyon Uygulama ve Araştırma Merkezi, olmak üzere 20 Adet Araştırma ve Uygulama Merkezi bulunmaktadır.

Üniversitemiz, Kezer Yerleşkesi, şehir merkezinde bulunan Şehir Yerleşkesi ile Kurtalan ve Eruh Yerleşkelerinde eğitim-öğretim, araştırma çalışmalarını sürdürmektedir. Ayrıca Aktaş Köyü sınırlarında bulunan Küçükbaş Sperma ve Payetleme birimi hizmet binaları tamamlanmış ve çalışmalarına başlamıştır. Şehir Yerleşkesinde; Tıp Fakültesi, Sosyal Bilimler Meslek Yüksekokulu ve Lojmanlar yer almaktadır. Eruh yerleşkesinde Eruh Meslek Yüksekokulu ve Kurtalan yerleşkesinde Kurtalan Meslek Yüksekokulu bulunmaktadır. Kezer Yerleşkesinde ise Rektörlük Binası, Enstitüler, Mühendislik, Eğitim, Fen-Edebiyat, Ziraat, Veteriner, İktisadi ve İdari Bilimler, Güzel Sanatlar ve Tasarım, Sağlık Bilimleri ve İlahiyat Fakülteleri, Beden Eğitimi ve Spor Yüksekokulu, Turizm İşletmeciliği ve Otelcilik Yüksekokulu Yabancı Diller Yüksekokulu Prof. Dr. İhsan Süreyya Sırma Merkez Kütüphanesi, Kampüs Camii, Personel ve Öğrenci Yemekhanesi, Sağlık Ocağı, modern Hayvan Hastanesi ile toplumsal katkı faaliyetlerini sürdürmektedir. Ayrıca, Kezer Yerleşkesinde Bilim ve Teknoloji Uygulama ve Araştırma Merkezi Laboratuvarı, Halı ve Futbol Sahası, Kapalı Spor Salonu, Tenis Kortları, Fitness Salonları, Basketbol ve Voleybol Sahası ve Konuk Evi hizmet vermektedir.

## A. YETKİ, GÖREV VE SORUMLULUKLAR

Türkiye Cumhuriyeti Anayasası'nın 130. maddesi ile 2547 sayılı Yükseköğretim Kanunu'nun 12. Maddesinde sayılan görevlerin yerine getirilmesi için 29 Mayıs 2007 tarih ve 26536 sayılı Resmi Gazete 'de yayımlanan 2809 sayılı kanun maddesiyle kurulan üniversitemiz, teşkilat yapısı tamamlanarak 2007 yılından itibaren eğitim, öğretim ve araştırma geliştirme çalışmaları ile kamu hizmetini sürdürmektedir.

Anayasanın 130. maddesinde yer aldığı üzere Yükseköğretim Kurumları "Çağdaş eğitim-öğretim esaslarına dayanan bir düzen içinde milletin ve ülkenin ihtiyaçlarına uygun insan gücü yetiştirmek amacı ile ortaöğretime dayalı çeşitli düzeylerde eğitim-öğretim, bilimsel araştırma, yayın ve danışmanlık yapmak, ülkeye ve insanlığa hizmet etmek üzere çeşitli birimlerden oluşan kamu tüzel kişiliğine ve bilimsel özerkliğe sahip Devlet tarafından kanunla kurulan kurumlar" olarak tanımlanmıştır.

Anayasanın, Yükseköğretim Kurumlarının kuruluş ve organları ile işleyişleri ve bunların seçimleri, görev, yetki ve sorumlulukları ile mali kaynakların kullanılması kanunla düzenlenir hükmü gereğince hazırlanan ve yürürlükte bulunan 2547 sayılı Yükseköğretim Kanun'unun 12. maddesinde Yükseköğretim Kurumlarının görevleri aşağıdaki şekilde sıralanmıştır.

- Çağdaş uygarlık ve eğitim-öğretim esaslarına dayanan bir düzen içinde, toplumun ihtiyaçları ve kalkınma planları ilke ve hedeflerine uygun ve ortaöğretime dayalı çeşitli düzeylerde eğitim- öğretim, bilimsel araştırma, yayım ve danışmanlık yapmak,
- Kendi ihtisas gücü ve maddi kaynaklarını rasyonel, verimli ve ekonomik şekilde kullanarak, milli eğitim politikası ve kalkınma planları ilke ve hedefleri ile Yükseköğretim Kurulu tarafından yapılan ve programlar doğrultusunda, ülkenin ihtiyacı olan dallarda ve sayıda insan gücü yetiştirmek,
- Türk toplumunun yaşam düzeyini yükseltici ve kamuoyunu aydınlatıcı bilim verilerini söz, yazı ve diğer araçlarla yaymak,
- Örgün, yaygın, sürekli ve açık eğitim yoluyla toplumun özellikle sanayileşme ve tarımda modernleşme alanlarında eğitilmesini sağlamak,
- Ülkenin bilimsel, kültürel, sosyal ve ekonomik yönlerden ilerlemesini ve gelişmesini ilgilendiren sorunlarını, diğer kuruluşlarla işbirliği yaparak, kamu kuruluşlarına önerilerde bulunmak suretiyle öğretim ve araştırma konusu yapmak, sonuçlarını toplumun yararına sunmak ve kamu kuruluşlarınca istenecek inceleme ve araştırmaları sonuçlandırarak düşüncelerini ve önerilerini bildirmek,
- Eğitim-öğretim seferberliği içinde, örgün, yaygın, sürekli ve açık eğitim hizmetini üstlenen kurumlara katkıda bulunacak önlemleri almak,
- Yörelereindeki tarım ve sanayinin gelişmesine ve ihtiyaçlarına uygun meslek elemanlarının yetişmesine ve bilgilerinin gelişmesine katkıda bulunmak, sanayi, tarım ve sağlık hizmetleri ile diğer hizmetlerde modernleşmeyi, üretimde artışı sağlayacak çalışma ve programlar yapmak, uygulamak ve yapılara katılmak, bununla ilgili kurumlarla işbirliği yapmak ve çevre sorunlarına çözüm getirici önerilerde bulunmak,
- Eğitim teknolojilerini üretmek, geliştirmek, kullanmak, yaygınlaştırmak,
- Yükseköğretimin uygulamalı yapılmasına ait eğitim-öğretim esaslarını geliştirmek, döner sermaye işletmelerini kurmak, verimli çalıştırmak ve bu faaliyetlerin geliştirilmesine ilıřkingerekli düzenlemeleri yapmak.
- Üniversitemiz, mali kaynaklarının plan, program, bütçe ilıřkisini kuracak şekilde etkin, ekonomik ve verimli kullanımına yönelik olarak 5018 sayılı Kamu Mali Yönetim ve Kontrol Kanunu kapsamında üst yönetici sıfatı ile Rektöre verilen temel görev ve sorumluluklar aşağıda yer alan kutularda süreçler çerçevesinde belirtilmiştir.

<b>STRATEJİK PLAN</b>	Üniversitenin Stratejik Plan hazırlık çalışmalarının başladığını iç genelge ile duyurur, Üniversitenin misyon ve vizyonu ile stratejik amaç ve hedeflerin belirlendiği Stratejik Planı onaylar.
<b>BÜTÇE VE PERFORMANS PROGRAMI</b>	Üniversite çok yıllık bütçesinin, Ülkenin kalkınma planı, yıllık programları ile Üniversitenin Stratejik Plan, Performans Programı ve hizmet gereklerine uygun olarak hazırlanmasını sağlar ve uygulanmasını izler, Üniversite çok yıllık bütçe teklifini Hazine ve Maliye Bakanlığı ile Cumhurbaşkanlığı Strateji ve Bütçe Başkanlığına, Performans Programını ise Hazine ve Maliye Bakanlığı ile Strateji ve Bütçe Başkanlığına gönderilmek üzere Milli Eğitim Bakanı ile birlikte imzalar, Üniversite yatırım programı teklifini onaylar, yılı yatırım programında yapılan revize işlemlerini onaylar ve yılı yatırım izleme ve değerlendirme raporunu kamuoyuna duyurulmak üzere onaylar. Üniversite harcama birimlerine tahsis edilen ödeneklerin aylık ve üç aylık harcama tutarlarını gösteren ve yıllık olarak hazırlanan ayrıntılı finansman programını onaylar ve yıl içi revize işlemlerini gerçekleştirir. 5018 sayılı Kanun ve Merkezi Yönetim Bütçe Kanunu uyarınca, Üniversite bütçesi içinde yapılacak aktarmaları onaylar, Üniversite bütçesinden açılmış akreditiflere ilişkin ertesi yıla devredilen kredi artıklarının ve taahhüt artıklarının karşılığını bütçenin ilgili tertibine ödenek kaydedilmesini onaylar, Üniversite bütçesinden yapılacak harcamalara ilişkin yüklenme tutarının %30'unu aşmamak üzere bütçe dışı avans verilmesine karar verir, Üniversite bütçesinin bütçe kanununda izin verilen kalemlerine gelirli ödenek kaydı, gelir fazlası karşılığı ödenek kaydı ve likit karşılığı ödenek kaydı işlemlerinin gerçekleştirilmesini sağlar, 5018 sayılı Kanununun 40.maddesi gereğince bağış ve yardımların ödenek kaydedilmesini onaylar.
<b>İÇ KONTROL</b>	Üniversitemizde etkili bir kontrol sisteminin oluşturulabilmesi için, mali hizmetlerin yürütülmesi görevini; mesleki değerlere ve dürüst yönetim anlayışına sahip, bilgili ve yeterli yöneticiler ile nitelikli personele verilmesi, belirlenen standartlara uyulması, kapsamlı bir yönetim anlayışı, uygun bir çalışma ortamının ve saydamlığın sağlanması ile hesap verilebilirlik bakımından mevzuatla verilen görev, yetki ve sorumluluklarını da göz önünde bulundurarak gerekli önlemleri alarak yerine getirir, Üniversitemizde yürütülen mali karar ve işlemlerin Ön mali kontrole tabi tutulmasına yönelik Strateji Geliştirme Daire Başkanlığınca yapılacak düzenlemeleri onaylar, İç denetim birimi tarafından hazırlanan denetim programını onaylar, İç denetçiler tarafından hazırlanarak sunulan denetim raporlarını değerlendirmek suretiyle, gereği için Strateji Geliştirme Daire Başkanlığına ve ilgili birimlere göndererek, yapılan işlem sonuçlarını iki ay içinde İç Denetim Koordinasyon Kuruluna bildirir.
<b>KESİN HESAP</b>	Üniversite bütçe kesin hesabını Milli Eğitim Bakanı ile birlikte onaylar.
<b>İDARE FAALİYET RAPORU</b>	Üniversite İdare Faaliyet Raporunun düzenlenmesini ve kamuoyuna açıklanmasını sağlar, İç kontrol güvence beyanını düzenleyerek idare Faaliyet Raporuna eklenmesini sağlar, Üniversitenin yönetim ve hesap verme sorumluluğunun TBMM'nde görüşülmesine Milli Eğitim Bakanı ile katılır veya yardımcısının katılmasını sağlar.

## B. ÖRGÜT YAPISI

Siirt Üniversitesinin örgüt yapısı, Yükseköğretim Kanunu ve Yükseköğretim Kurumları Teşkilat Kanunu'nun üniversitelerin akademik ve idari örgütlenmesine ilişkin maddeleri ve ilgili yönetmelikler doğrultusunda fakülte, enstitü, yüksekokul, konservatuar, meslek yüksekokulu, araştırma ve uygulama merkezlerinden oluşmaktadır. Akademik ve idari birimlerin yönetimi ile yöneticilerin yetki ve sorumlulukları da aynı Kanun çerçevesinde belirlenmiştir.

Üniversitenin örgütlenmesinde; eğitim-öğretim, bilimsel araştırma ve topluma hizmet alanlarında, ulusal ve uluslararası gelişmelere bağlı olarak yeni gereksinimler ortaya çıkmakta ve bu gereksinimlerin belirleyiciliğinde akademik ve idari örgütlenme yapısı geliştirilmektedir. Üniversitemiz son dönemde dünyada yaşanan değişimlere, bölgesel gelişmelere ve yerel koşulların getirdiği dinamiklere bağlı olarak disiplinler arası aktivitelerin artırılmasına yönelik meslek yüksekokulu, enstitü, araştırma uygulama merkezleri açmaktadır. Bu kapsamda kurulanlar aşağıda yer almaktadır.

### Fakülteler

- 1- Eğitim Fakültesi
- 2- Fen Edebiyat Fakültesi
- 3- Güzel Sanatlar ve Tasarım Fakültesi
- 4- İktisadi İdari Bilimler Fakültesi
- 5- İlahiyat Fakültesi
- 6- Mühendislik Fakültesi
- 7- Sağlık Bilimleri Fakültesi
- 8- Tıp Fakültesi
- 9- Veteriner Fakültesi
- 10- Ziraat Fakültesi

### Enstitüler

- 1- Fen Bilimleri Enstitüsü
- 2- Sağlık Bilimleri Enstitüsü
- 3- Sosyal Bilimler Enstitüsü
- 4- Yaşayan Diller Enstitüsü

### Yüksekokullar

- 1- Beden Eğitimi ve Spor Yüksekokulu
- 2- Turizm İşletmeciliği ve Otelcilik Yüksekokulu
- 3- Yabancı Diller Yüksekokulu

### Meslek Yüksekokulları

- 1- Sosyal Bilimler Meslek Yüksekokulu
- 2- Sağlık Hizmetleri Meslek Yüksekokulu
- 3- Teknik Bilimler Meslek Yüksekokulu
- 4- Kurtalan Meslek Yüksekokulu
- 5- Eruh Meslek Yüksekokulu
- 6- Tasarım Meslek Yüksekokulu



## **Uygulama ve Arařtırma Merkezleri**

- 1- Arıcılık Uygulama ve Arařtırma Merkezi**
- 2- Baęcılık Uygulama ve Arařtırma Merkezi**
- 3- Bilim ve Teknoloji Uygulama ve Arařtırma Merkezi**
- 4- Deney Hayvanları Uygulama ve Arařtırma Merkezi**
- 5- Hayvan Saęlıęı Uygulama ve Arařtırma Merkezi**
- 6- Öğretme Ve Öğrenme Uygulama ve Arařtırma Merkezi**
- 7- İbrahim Hakkı Uzaktan Algılama Uygulama ve Arařtırma Merkezi**
- 8- Kariyer Arařtırma Planlama ve Uygulama Merkezi**
- 9- Kamu-Üniversite Sanayi İşbirlięi Uygulama ve Arařtırma Merkezi**
- 10- Küçük Ve Büyükbaş Hayvan Yetiřtiricilięi Uygulama ve Arařtırma Merkezi**
- 11- Siirt Ve Yöresi El Sanatları Uygulama ve Arařtırma Merkezi**
- 12- Kadın Sorunları Uygulama ve Arařtırma Merkezi**
- 13- Siirt Ve Yöresi Tarih-Kültür Uygulama ve Arařtırma Merkezi**
- 14- Sürekli Eğitim Arařtırma Ve Uygulama Merkezi**
- 15- Tarım Çalışmaları Uygulama Ve Arařtırma Merkezi Müdürlüęü**
- 16- Teknoloji Transfer Ofisi Uygulama Ve Arařtırma Merkezi**
- 17- Türkçe Öğretimi Uygulama Ve Arařtırma Merkezi**
- 18- Uzaktan Eğitim Arařtırma Ve Uygulama Merkezi**
- 19- Hayvan Islahı Ve Genetik Uygulama Ve Arařtırma Merkezi**
- 20- Yaban Hayvanları Koruma, Rehabilitasyon Uygulama Ve Arařtırma Merkezi**

Üniversitemizin yönetim yapısını gösteren teşkilat şeması 124 sayılı Yükseköğretim Üst Kuruluşları ile Yükseköğretim Kurumlarının İdari Teşkilatı Hakkında Kanun Hükmünde Kararname çerçevesinde aşağıda gösterilmiştir.



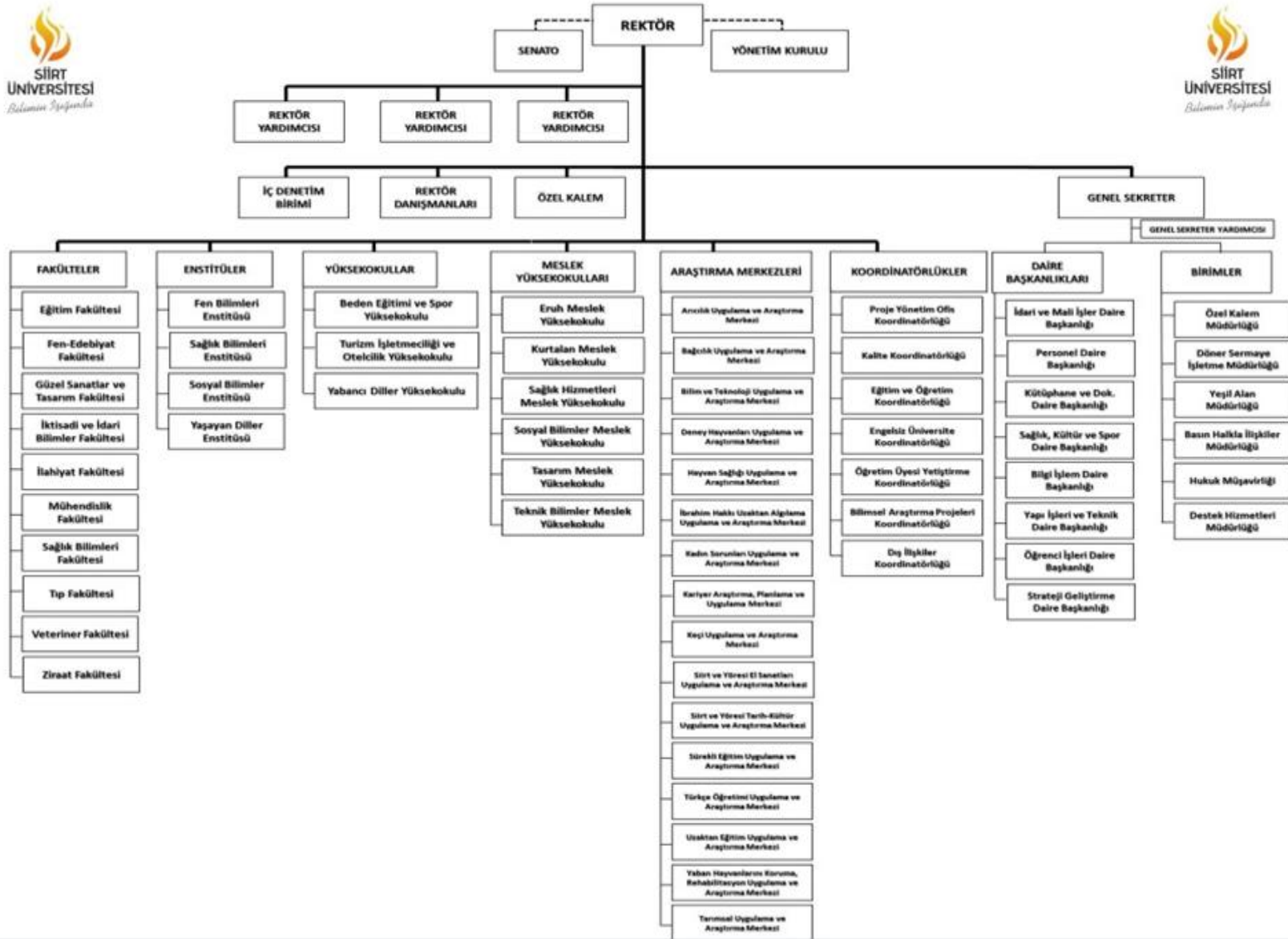



## C. EĞİTİM-ÖĞRETİM, BİLİMSEL ARAŞTIRMALAR ve TOPLUMA HİZMET

### C.1. EĞİTİM-ÖĞRETİM FAALİYETLERİ

Siirt Üniversitesi ulusal ve bölgesel rekabet ile yerel ihtiyaçlar doğrultusunda;

- önlisans, lisans ve lisansüstü düzeylerde eğitim-öğretim programları düzenlemeyi ve bunları sürekli güncelleştirmeyi;
- araştırmaya dayalı öğrenmeyi gözeten eğitim-öğretim yöntemleri uygulamayı,
- eğitim ve öğretimde uluslararası yükseköğretim platformunda etkili, dinamik ve geniş katılımlı saygın bir yer almayı,
- öğrencinin sosyal-kültürel-sanatsal ve sportif gelişim gereksinimlerini karşılayacak olanaklar yaratmayı,
- üçüncü basamak tarım ve hayvancılık hizmetlerini sunmayı, örgün ve yaygın eğitim türünde diploma programlarının yanı sıra hayat boyu öğrenme, konferans, seminer, çalıştay ve benzeri aktiviteler düzenleyerek toplumsal hizmeti hedeflemektedir.

Bu hedefler çerçevesinde: 2023-2024 eğitim öğretim döneminde 10 fakülte, 3 yüksekokul, 6 meslek yüksekokulu ile ön lisans ve lisans düzeyinde; 4 enstitü ile de lisansüstü düzeyde eğitim öğretim faaliyetlerini yürütmektedir.

	TOPLAM
ÖNLİSANS	6.713
LİSANS	11.263
YÜKSEK LİSANS-DOKTORA	1.580
<b>GENEL TOPLAM</b>	<b>19.556</b>

#### C.1.A. ÖĞRETİM ÜYESİ YETİŞTİRME PROGRAMI (ÖYP)

Üniversitemizde 2547 sayılı Kanunun 33. ve 35. maddesine göre görev yapan 69 ÖYP Araştırma görevlisi bulunmaktadır. Bunlardan Üniversitemiz kadrosunda olanlar 68 ÖYP araştırma görevlisidir. Kadrosu başka bir üniversitede iken Üniversitemize 35. Madde ile görevlendirilen ÖYP Araştırma görevlisi sayısı ise 1'dir.

Enstitüler	Yüksek Lisans	Doktora	Birleşik Doktora	Genel Toplam
Sosyal Bilimler Enstitüsü		43		43
Sağlık Bilimleri Enstitüsü		3		3
Fen Bilimleri Enstitüsü		22		22
Yaşayan Diller Enstitüsü		1		1
<b>Toplam</b>		<b>69</b>		<b>88</b>

## C.2. BİLİMSEL ARAŞTIRMA PROJELERİ

### Bilimsel Araştırma Projeleri

2023 yılında BAP projelerine önceki yıldan 41 proje devretmiş, yıl içerisinde 69 proje eklenmiş ve 69 proje ise tamamlanmıştır. Toplam 110 proje devam etmektedir.

Yılı	Önceki Yıldan Devreden Proje Sayısı (Adet)	Yıl İçinde Eklenen Proje Sayısı (Adet)	Yıl İçinde Tamamlanan Proje Sayısı (Adet)	Toplam Proje Sayısı (Adet)	Toplam Projelerin Tutarı (TL)	Projelerin Toplam Harcaması (TL)
2021	28	47	41	75	1.556.498,27	826.578,71
2022	35	58	59	93	2.153.584,55	1.227.548,24
2023	41	69	69	110	2.707.981,74	1.880.961,87

## C.3. TOPLUMA HİZMET

2006 yılında kurulan üniversitemiz bölge ihtiyaçlarını gözetererek tarım ve hayvancılık alanında yoğunlaşmıştır. 2022 yılında yatırım programı tamamlanan Veteriner Fakültesi Eğitim altyapısı projesi kapsamında hayvan hastanemiz hizmete açılmıştır. İlimiz Aktaş Köyünde hizmet veren payetleme ve sperma birimimiz yıl sonu itibariyle çalışmalarına başlamıştır.

Üniversitemiz hali hazırda yeni bütçe sistemine göre 36 adet alt faaliyette eğitim hizmeti vermektedir. 2024 yılı itibariyle toplam öğrenci sayımız 19.556 olarak gerçekleşmiştir. Üniversitemizin çeşitli arazilerinde Ziraat Fakültemiz için tarım, bitki yetiştiriciliği ve zootekni faaliyetleri için alanlar tahsis edilmiş, şehrin ziraat işlerinde kabul görür bir otorite yerini almıştır.

## D. İNSAN KAYNAKLARI

2007 yılında kurulan Siirt Üniversitesi 2023 yılı itibariyle 1.203 personel ile eğitim ve öğretim faaliyetlerini sürdürmektedir. Üniversitemizde 660 akademik, personel, (6'sı yabancı uyruklu) 308 idari personel ve 235 4d'li personel bulunmaktadır.

Akademik personel istihdam işlemleri 2547 sayılı Kanunun ilgili maddeleri/ilgili yönetmelikler çerçevesinde gerçekleştirilmektedir. Üniversitemiz akademik birimlerinde 44 Profesör, 99 Doçent, 243 Doktor Öğretim Üyesi, 136 Öğretim Görevlisi ve 138 Araştırma Görevlisi olmak üzere toplam 660 Öğretim Elemanı bulunmaktadır.

İdari personel; kamu personeli seçme sınavı, terörle mücadele, sosyal hizmetler kanunu ve engelli kamu personeli seçme sınavına göre ve mevzuatın öngördüğü diğer yollar ile alınmaktadır. Toplam 500 idari kadronun 191' i boştur, 308'i de çeşitli kadrolarda görev yapmaktadır. Üniversitemizde görev yapan personellerimizin tamamı için iş ve görev tanımları oluşturulmuştur. Üniversitemizde birimlerden gelen talepler doğrultusunda hizmet içi eğitim planlamaları yapılmaktadır. Verilen eğitimler ile birlikte personellerimizin gelişimine katkı sağlanması amaçlanmaktadır.

## ÜNİVERSİTE PERSONEL SAYILARI

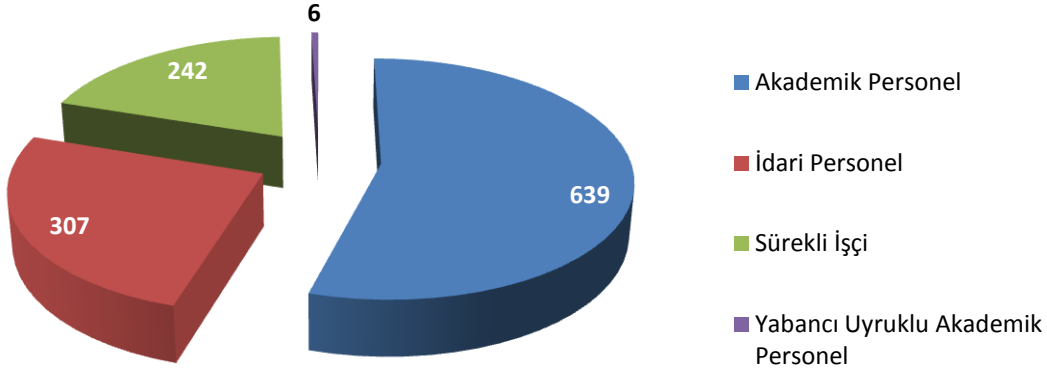

## AKADEMİK PERSONEL DAĞILIMI

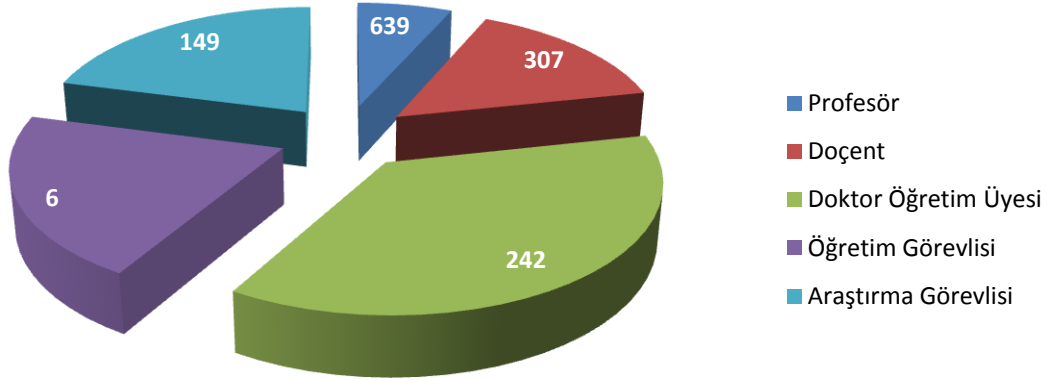

İDARİ PERSONELİN EĞİTİM DURUMU					
	İlköğretim	Lise	Önlisans	Lisans	Yüksek Lisans/Doktora
<b>KİŞİ SAYISI</b>	16	57	46	159	30

PERSONELİN HİZMET SÜRESİNE GÖRE DAĞILIMI						
	0-3 Yıl	4-6 Yıl	7-10 Yıl	11-15 YIL	16-20 Yıl	21+ Yıl
<b>KİŞİ SAYISI</b>	16	17	92	86	31	66

## E. ÖĞRENCİ SAYILARI

BİRİM ADI	I. ÖĞRETİM			II. ÖĞRETİM			TOPLAM		GENEL TOPLAM
	E	K	Toplam	E	K	Toplam	E	K	
BEDEN EĞİTİMİ VE SPOR YÜKSEKOKULU	480	220	700	263	137	400	750	350	1100
EĞİTİM FAKÜLTESİ	707	1268	1975	0	0	0	707	1268	1975
ERUH MESLEK YÜKSEKOKULU	153	265	418	0	0	0	153	265	418
FEN BİLİMLERİ ENSTİTÜSÜ	256	191	447	14	19	33	270	210	480
FEN-EDEBİYAT FAKÜLTESİ	577	770	1347	151	92	243	728	862	1590
GÜZEL SANATLAR VE TASARIM FAKÜLTESİ	189	161	350	0	0	0	189	161	350
İKTİSADİ VE İDARİ BİLİMLER FAKÜLTESİ	370	258	628	1	0	1	371	258	629
İLAHİYAT FAKÜLTESİ	207	439	646	203	273	476	715	1018	1733
KURTALAN MESLEK YÜKSEKOKULU	266	234	500	0	0	0	266	234	500
MÜHENDİSLİK FAKÜLTESİ	300	119	419	8	0	8	308	119	427
PEDAGOJİK FORMASYON	143	456	599	0	0	0	143	456	599
SAĞLIK BİLİMLERİ ENSTİTÜSÜ	50	18	68	0	0	0	50	18	68
SAĞLIK BİLİMLERİ FAKÜLTESİ	317	406	723	291	247	538	608	653	1261
SAĞLIK HİZMETLERİ MESLEK YÜKSEKOKULU	603	961	1564	454	474	928	1057	1435	2492
SAĞLIK YÜKSEKOKULU	82	32	114	34	7	41	116	39	155
SOSYAL BİLİMLER ENSTİTÜSÜ	350	245	595	260	120	380	610	365	975
SOSYAL BİLİMLER MESLEK YÜKSEKOKULU	570	787	1357	217	255	472	787	1042	1829
TASARIM MESLEK YÜKSEKOKULU	30	36	66	0	0	0	30	36	66
TEKNİK BİLİMLER MESLEK YÜKSEKOKULU	989	273	1262	112	8	120	1101	281	1382
TIP FAKÜLTESİ	94	61	155	0	0	0	94	61	155
TÖMER	0	0	0	130	55	185	130	55	185
TURİZM İŞLETMECİLİĞİ VE OTELCİLİK YÜKSEKOKULU	125	106	231	0	0	0	125	106	231
VETERİNER FAKÜLTESİ	339	130	469	0	0	0	339	130	469
YABANCI DİLLER YÜKSEKOKULU	141	336	477	0	0	0	141	336	477
ZİRAAT FAKÜLTESİ	397	212	609	0	0	0	397	212	609
<b>TOPLAM</b>	<b>8053</b>	<b>8056</b>	<b>16109</b>	<b>2163</b>	<b>1883</b>	<b>4046</b>	<b>10216</b>	<b>9939</b>	<b>20155</b>

	2019	2020	2021	2022	2023
Ön lisans	5.510	5568	5730	4849	6713
Lisans	9.201	9635	9657	11723	11263
Yüksek lisans	838	1022	1160	1808	1451
Doktora	28	61	104	120	129
<b>TOPLAM</b>	<b>15.577</b>	<b>16450</b>	<b>16651</b>	<b>18500</b>	<b>19556</b>

Tablo I.59. Öğrenci Kontenjanları ve Doluluk Oranı

Birim Adı	ÖSYM Kontenjanı		Merkezi Yerleştirme ile Yerleşen		Kayıt Yaptıran		Boş Kontenjan		Doluluk Oranı	
	AYT	TYT	AYT	TYT	AYT	TYT	AYT	TYT	AYT	TYT
Eğitim Fakültesi	363		350		350		13		% 96	
Fen - Edebiyat Fakültesi	332		332		329		3		% 99	
Güzel Sanatlar Ve Tasarım Fakültesi	63		43		43		43		% 69	
İktisadi İdari Bilimler	140		140		140		0		% 100	



<b>Fakültesi</b>										
<b>İlahiyat Fakültesi</b>	244		243		241		3		% 98	
<b>Mühendislik Fakültesi</b>	94		57		57		37		% 59	
<b>Sağlık Bilimleri Fakültesi</b>	212		212		211		1		% 99	
<b>Tıp Fakültesi</b>	41		41		41		0		% 100	
<b>Veteriner Fakültesi</b>	74		74		74		0		% 100	
<b>Ziraat Fakültesi</b>	135		135		135		0		% 100	
<b>Beden Eğitimi ve Spor Yüksekokulu</b>		220		220		220		0		% 100
<b>Turizm İşletmeciliği ve Otelcilik Yüksekokulu</b>	84		84		80		4		% 95	
<b>Yabancı Diller Yüksekokulu</b>	74		74		74		0		% 100	
<b>Eruh Meslek Yüksekokulu</b>		148		148		147		1		% 99
<b>Kurtalan Meslek Yüksekokulu</b>		180		180		176		4		% 98
<b>Sağlık Hizmetleri Meslek Yüksekokulu</b>		700		700		698		2		% 99
<b>Sosyal Bilimler Meslek Yüksekokulu</b>		629		627		604		25		% 96
<b>Tasarım Meslek Yüksekokulu</b>		32		32		31		1		% 99
<b>Teknik Bilimler Meslek Yüksekokulu</b>		458		455		450		8		% 98
<b>TOPLAM</b>	<b>1856</b>	<b>2367</b>	<b>1785</b>	<b>2362</b>	<b>1775</b>	<b>2326</b>	<b>104</b>	<b>41</b>	<b>% 98</b>	<b>% 93</b>

## F. FİZİKSEL KAYNAKLAR

### F.1. Fiziksel Yapı

Siirt Üniversitesi Kezer Yerleşkesi, Şehir Yerleşkesi, Kurtalan ve Eruh Yerleşkesi olmak üzere 4 adet kampüse sahiptir. Ancak sürekli olarak artan öğrenci, personel ve bölüm sayısı nedeniyle mevcut binalarımız yetersiz kalmaktadır. Üniversitemizde gerekli çalışmalar yapılarak yeni binaların inşasına devam edilmektedir.

Toplam 2.311.412,58 m2 açık ve 152.561,03 m2 kapalı alana sahip olan Üniversitemiz, Kezer Yerleşkesi, Şehir Yerleşkesi, Eruh Meslek Yüksekokulu ve Kurtalan Meslek Yüksekokulu olmak üzere beş farklı yerleşkede eğitim-öğretim faaliyetlerini sürdürmektedir. Ayrıca Tıp Fakültesinin kurulmasıyla beraber Siirt İl Sağlık Müdürlüğü ile yapılacak aplikasyon protokolü kapsamında mevcut Siirt Devlet Hastanesinin fiziksel imkanlarından faydalanılarak Üniversite hocalarımız burada hasta muayene ve araştırma faaliyetlerini yapabileceklerdir.

	2020	2021	2022	2023
<b>Taşınmaz Alanların m2 si</b>	<b>2.226.140,83</b>	<b>2.217.090,00</b>	<b>2.228.090,00</b>	<b>2.228.090,00</b>
<b>Öğrenci Sayısı</b>	<b>16450</b>	<b>16650</b>	<b>19000</b>	<b>19000</b>
<b>Öğrenci Başına Düşen Taşınmaz Alanların m2'si</b>	<b>133,77</b>	<b>133,13</b>	<b>117,26</b>	<b>117,26</b>

Mevcut Fiziki Kapalı Alanların Hizmet Alanlarına Göre Dağılımı (m <sup>2</sup> )								
Birim Adı	Eğitim Öğretim ve Araştırma	Sağlık	Barınma (Lojman)	Sosyal Alanlar	Kültür	Spor	İdari ve Diğer	TOPLAM (m <sup>2</sup> )
Merkez Yerleşke	1.992	97	4.650		1.309	-	6.844	15.927,63
Eruh MYO	409	-	1.023		-	-	1.083	5.635,88
Kurtalan MYO	380	-	-		-	-	538	1.871,58
Kezer Yerleşkesi	32.218	1.000	22.285		6.500	3.368	26.047	129.119,30
Aktaş Yerleşkesi	550	2.850		450				3.850,00
<b>TOPLAM</b>	<b>23.061,66</b>	<b>1.075,77</b>	<b>16.463,63</b>	<b>7.054,10</b>	<b>2.936,56</b>	<b>3.684,20</b>	<b>102.128.17</b>	<b>156.404,09</b>

Eğitim Alanları, Derslikler					
Eğitim Alanı	Amfi (Adet)	Sınıf (Adet)	Bilgisayar Laboratuvarı (Adet)	Diğer Lab.(Adet)	TOPLAM (Adet)
0-50 Kişilik		124	10	55	189
51-75 Kişilik					
<b>TOPLAM</b>		<b>124</b>	<b>10</b>	<b>55</b>	<b>189</b>

YERLEŞKE	BİNA ADI	BİRİMİ	YAPIM TARİHİ	KAPALI ALAN
Eruh MYO	Eruh Erkek Yurdu	YURT	01.01.1965	2057,06
Eruh MYO	Eruh Kız Yurdu	YURT	01.01.1965	928,06
Eruh MYO	Eruh Meslek Yüksek Okulu	MESLEK YÜKSEKOKULU	01.01.1965	2650,76
Kezer	Alt Yapı İçme Suyuna Ait Vana Odası	JENARATÖR/KAZAN DAİRESİ/TRAFO	01.04.2013	6,13
Kezer	Ana Giriş Kapısı Güvenlik Kulübesi	GÜVENLİK/NİZAMİYE/DANIŞMA	28.01.2013	39,2
Kezer	Ana Giriş Kapısı Güvenlik Soyunma Odası	GÜVENLİK/NİZAMİYE/DANIŞMA	28.01.2013	20,93
Kezer	Beden Eğitimi ve Spor Yüksekokulu	BEDEN EĞİTİMİ VE SPOR YOKULU	11.10.2013	6480,71
Kezer	Bilim ve Teknoloji Uygulama ve Araştırma Merkezi	ARAŞTIRMA MERKEZİ	19.09.2012	1893,95
Kezer	Cami	CAMİ	02.09.2016	2099,36
Kezer	Cami Revaklar	CAMİ	02.09.2016	317,87
Kezer	Döner Sermaye Satış Ofisi	ÇARŞI/BANKA/ÜRÜN SATIŞ/MARKET	01.01.2014	19
Kezer	Eğitim Fakültesi A Blok	EĞİTİM FAKÜLTESİ	24.06.2015	5857,51
Kezer	Eğitim Fakültesi B Blok	EĞİTİM FAKÜLTESİ	24.06.2015	5305,18
Kezer	Fen Edebiyat Fakültesi	FEN-EDEBİYAT FAKÜLTESİ	11.10.2013	8055,64
Kezer	Futbol Sahası Soyunma Odası	KAPALI SPOR SALONU	28.01.2014	277,51
Kezer	Gençlik Evi	KONFERANS SALONU	01.01.2014	146,35
Kezer	Halı Saha	HALI SAHA	19.06.2017	1542,85
Kezer	Halı Saha Soyunma Odaları	HALI SAHA	19.06.2017	163,23
Kezer	İlahiyat Fakültesi   Yabancı Diller Yüksekokulu   Turizm ve Otelcilik Yüksekokulu	İLAHİYAT FAKÜLTESİ	29.12.2017	11347,22
Kezer	İlahiyat Fakültesi Dekanlık	İLAHİYAT FAKÜLTESİ	29.12.2017	2109,36
Kezer	Kapalı Spor Salonu	KAPALI SPOR SALONU	16.07.2013	2985,25
Kezer	Konukevi	KONUKEVİ/OTEL	19.04.2013	3403,44
Kezer	Lojman A1	LOJMAN	20.04.2014	1644,73
Kezer	Lojman A2	LOJMAN	20.04.2014	1644,73
Kezer	Lojman A3	LOJMAN	20.04.2014	1644,73
Kezer	Lojman A4	LOJMAN	20.04.2014	1644,73
Kezer	Lojman A5	LOJMAN	20.04.2014	1644,73
Kezer	Lojman B1	LOJMAN	20.04.2014	1644,73
Kezer	Lojman B2	LOJMAN	20.04.2014	1644,73
Kezer	Lojman B3	LOJMAN	20.04.2014	1644,73
Kezer	Lojman B4	LOJMAN	20.04.2014	1644,73
Kezer	Lojman B5	LOJMAN	20.04.2014	1644,73

Kezer	Lojman Bölgesi Güvenlik Kulübesi	GÜVENLİK/NİZAMİYE/DANIŞMA	11.06.2015	6,95
Kezer	Lojmanlar (100 Daire) Isı Merkezi	ISI MERKEZİ	20.04.2014	306,71
Kezer	Lojman 1+1	LOJMAN	1.01.2021	1653,26
Kezer	Lojman 2+1	LOJMAN	1.01.2021	2755,89
Kezer	Lojman 2+1	LOJMAN	1.01.2021	2755,89
Kezer	Lojman 3+1	LOJMAN	1.01.2021	1830,72
Kezer	Lojman 3+1	LOJMAN	1.01.2021	1870,72
Kezer	Lojman 3+1	LOJMAN	1.01.2021	1870,72
Kezer	Lojman 3+1	LOJMAN	1.01.2021	1870,72
Kezer	Mekanik Pompa Odası	JENARATÖR/KAZAN DAİRESİ/TRAFO	07.05.2018	40,34
Kezer	Merkezi Kütüphane / Kütüphane ve Dokümantasyon Daire Başkanlığı	KÜTÜPHANE	29.01.2016	5427,02
Kezer	Merkezi Yemekhane	YEMEKHANE	19.06.2015	6221,26
Kezer	Mühendislik Mimarlık Fakültesi   İktisadi İdari Bilimler Fakültesi C Blok	MÜHENDİSLİK-MİMARLIK FAKÜLTESİ	22.11.2012	11295,34
Kezer	<b>Mühendislik Mimarlık Fakültesi A Blok</b>	<b>MÜHENDİSLİK FAKÜLTESİ</b>	<b>22.11.2012</b>	<b>3840,2</b>
Kezer	Mühendislik Mimarlık Fakültesi B Blok	MÜHENDİSLİK-MİMARLIK FAKÜLTESİ	22.11.2012	5005,1
Kezer	Mühendislik Mimarlık Fakültesi Isı Merkezi	ISI MERKEZİ	22.11.2012	768,5
Kezer	Rektör Evi	KÖŞK	20.04.2014	683,43
Kezer	Rektörlük A Blok	REKTÖRLÜK	19.06.2015	5964,55
Kezer	Rektörlük B Blok	REKTÖRLÜK	19.06.2015	5405,88
Kezer	Sağlık Merkezi / Sağlık Kültür ve Spor Daire Başkanlığı	DAİRE BAŞKANLIKLARI	02.02.2015	829,31
Kezer	Su Deposu (2000 Tonluk)	SU DEPOSU	01.04.2013	792,05
Kezer	Veteriner Fakültesi-Ahır	AHIR/KÜMES	01.10.2015	1356,15
Kezer	Yeşil Alan Müdürlüğü	İDARİ BİNA	22.11.2012	214,57
Kezer	Ziraat Fakültesi   Veteriner Fakültesi	ZİRAAT FAKÜLTESİ	02.09.2017	11046,87
Kezer	Ziraat Fakültesi   Veteriner Fakültesi Dekanlık	ZİRAAT FAKÜLTESİ	02.09.2017	1387,98
Kurtalan MYO	Kurtalan Meslek Yüksekokulu	MESLEK YÜKSEKOKULU	01.01.1965	969,14
Kurtalan MYO	Kurtalan Meslek Yüksekokulu İdari Bina	İDARİ BİNA	01.01.1965	902,44
Merkez	2. Giriş Kapısı Güvenlik Kulübesi	GÜVENLİK/NİZAMİYE/DANIŞMA	01.01.1965	6,95
Merkez	Ana Giriş Kapısı Güvenlik Kulübesi	GÜVENLİK/NİZAMİYE/DANIŞMA	20.10.2010	6,95
Merkez	Anaokulu	ANAOKULU/KREŞ/KOLEJ	30.05.2016	317,45
Merkez	Deney Hayvanları Uygulama ve Araştırma Merkezi	ARAŞTIRMA MERKEZİ	29.11.2009	190,89
Merkez	Döner Sermaye Satış Ofisi	ÇARŞI/BANKA/ÜRÜN SATIŞ/MARKET	01.01.2014	19
Merkez	İMİD-İdari Oda	İDARİ BİNA	23.09.2010	6,95
Merkez	İMİD-İdari Odalar	İDARİ BİNA	18.07.2013	36,6
Merkez	Merkez Lojman A Blok	LOJMAN	23.09.2010	1726,82
Merkez	Merkez Lojman B Blok	LOJMAN	23.09.2010	809,23
Merkez	Merkez Lojman C Blok	LOJMAN	23.09.2010	1723,83
Merkez	Merkez Lojmanlar Güvenlik Kulübesi	GÜVENLİK/NİZAMİYE/DANIŞMA	18.07.2013	5,2
Merkez	Sağlık Hizmetleri Meslek Yüksekokulu	SAĞLIK HİZMETLERİ MESLEK YÜKSEKOKULU	01.01.1965	2357,3
Merkez	Sosyal Bilimler Meslek Yüksekokulu	MESLEK YÜKSEKOKULU	01.01.1965	3982,73
Merkez	Teknik Bilimler Meslek Yüksekokulu	MESLEK YÜKSEKOKULU	01.01.1965	4737,43
Kezer	Veteriner Fak. Hayvan Hastanesi	HAYVAN HASTANESİ	13.01.2023	8300
Aktaş Köyü	Veteriner Fak. Sperma-Payetleme Ünitesi		1.02.2023	3850
<b>TOPLAM</b>				<b>179302,91</b>

Fonksiyonlar	Toplam Kullanım Alanı (m2)
Kütüphane	2.936,56
Sağlık Hizmeti	1.075,77
Sosyal Alanlar	7.431,69
Spor Alanları	3.684,20
Toplantı ve Konferans	4.407,65
Yönetim	15.987,12
Diğer	81.731,25
<b>TOPLAM</b>	<b>133.717,87</b>

## E.1.A Taşınmazlar

	TAHSİS EDEN KURUM	İL/İLÇE	MAH.KÖY	ADA	PARSEL	Yüzölçüm	TAHSİS BAŞLANGIÇ	TAHSİS BİTİŞ	NOT
1	MALİYE HAZİNESİ	SİİRT/MERKEZ	PINARCA	177	240	1.539.281,69	13.11.2009	SÜRESİZ	KEZER YERLEŞKESİ
2	MALİYE HAZİNESİ	SİİRT/MERKEZ	PINARCA	177	246	28.213,58	SÜRESİZ	SÜRESİZ	KEZER YERLEŞKESİ
3	MALİYE HAZİNESİ	SİİRT/MERKEZ	AKTAŞ KÖYÜ	0	604	32.278,54	30.11.2018	KULLANIM SÜRESİ BOYUNCA	AKTAŞ KÖYÜ
4	MALİYE HAZİNESİ	SİİRT/MERKEZ	YENİ MAH.	1567	3	24.128,68	28.02.2008	KULLANIM SÜRESİ BOYUNCA	MERKEZ MYO
5	MALİYE HAZİNESİ	SİİRT/MERKEZ	YENİ MAH.	1567	2	6.551,81	1.11.2007	1.11.2017	SOSYAL HİZMETLER YÜKSEKOKULU
6	MALİYE HAZİNESİ	SİİRT/KURTALAN	BEYKENT KÖY.	373	119	4.467,44	TAHSİS YOK	TAHSİS YOK	KURTALAN MYO(Tahsis Milli Eğitim Müdürlüğünde)
7	MALİYE HAZİNESİ	SİİRT/ERUH	SARI GÜL MAH.	222	14	2.326,24	22.12.2015	KULLANIM SÜRESİ BOYUNCA	ERUH MYO
8	MALİYE HAZİNESİ	SİİRT/MERKEZ	GÖKÇEBAĞ BELDESİ	0	1905	40.431,53	7.06.2018	7.06.2020	Tahsis Süre Uzatımı İstanbul
9	MALİYE HAZİNESİ	SİİRT/MERKEZ	BEYKENT KÖY	45	26	14.745.00	25.01.2021	25.01.2023	Yüksekokul Alanı

## E.1.B. Mevcut Taşıtlar

TÜRÜ	KULLANIM AMACI	MARKA	MODEL	ADET
Binek Otomobil	Hizmet Aracı	Hyundai- IX35	2012	1
Binek Otomobil	Hizmet Aracı	Hyundai Accent	2012	1
Binek Otomobil	Hizmet Aracı	Hyundai Elantra	2012	1
Binek Otomobil	Hizmet Aracı	Audi A4	2018	1
Binek Otomobil	Hizmet Aracı	Renault Clio	2012	1
Binek Otomobil	Hizmet Aracı	Renault Clio	2012	1
Otobüs	Servis Aracı (27+1)	Temsa-Prestij	2008	1
Otobüs	Servis Aracı (32+1)	Otokar-Sultan	2011	1
Otobüs	Servis Aracı (36+1)	Otokar-Doruk	2012	1
Otobüs	Servis Aracı	Otokar-Kent	2012	1
Otobüs	Servis Aracı (46+1)	Mercedes Benz	2015	1
Otobüs	Servis Aracı	Otokar-Sultan-Mega	2017	1
Minibüs	Servis Aracı (14 Kişilik)	Ford	2010	1
Arazi-Jeep	Arazi Tipi 4x4	Ford-Kuga	2013	1
Su Tankeri	Üstyapılı(10 Ton) Kamyon	BMC	2012	1
<b>TOPLAM</b>				<b>15</b>

## F.2. KÜTÜPHANE VE TEKNOLOJİK KAYNAKLAR

### F.2.A KÜTÜPHANE KAYNAKLARI

Merkez Kütüphane binası 6000 m2 kullanım alanına sahip olup dört okuma salonu ve kullanıcıların çevrimiçi bilgi ihtiyaçlarını karşılamak amacıyla tasarlanan bilgisayar ve internet salonundan oluşmaktadır. Aynı zamanda salonlar içerisinde bulunan bireysel ve grup çalışma odaları ile birlikte aynı anda 440 kullanıcı kullanım kapasitesine sahiptir. Akıllı Kütüphane Sistemi kullanan kütüphanemiz bu teknoloji ile kullanıcılarımız aradıkları kaynaklara kısa sürede erişerek otomatik ödünç alma ve iade makinesi ile kendi kütüphane hesapları üzerinden bireysel olarak işlem yapabilmektedirler; eser sürelerini uzatmak isteyen kullanıcılar Cep Kütüphanem uygulaması ile iade sürelerini uzatabilmektedirler; güvenlik kapısı ile entegre olan sistem eşzamanlı koruma sağlamaktadır; kataloglama, raporlama, kitap sayımı, kullanım istatistiği ve anlık kullanıcı sayımı gibi kütüphanecilik hizmetleri açısından verim sağlamaktadır.

Kütüphane kullanıcılarının çevrimiçi olarak yararlanabileceği 66 adet Prof. Dr. İhsan Süreyya Merkez Kütüphanesinde, 9 adet ise MYO Okuma Salonunda olmak üzere toplam 75 adet masaüstü bilgisayar bulunmaktadır. Kullanıcıların kendi oturumları ile açabildikleri bu teknolojik imkânla hem çalışmalarını yürütebilmekte hem de kütüphane web sayfasında bulunan Katalog Tarama sekmesi ile kütüphane dermesine erişerek kaynak taramalarını yapabilmektedirler.

	2019	2020	2021	2022	2023
<b>Basılı Yayınlar (Kitap, Ansiklopedi, Sözlük vs.)</b>	<b>37022</b>	<b>36364</b>	<b>41162</b>	<b>50561</b>	<b>51360</b>

Kütüphane	Kitap Sayısı
Şehir Merkezi MYO Kütüphanesi	41359
İlahiyat Fakültesi Kütüphanesi	6525
Merkezi Kütüphane	
<b>Toplam Kitap Sayısı</b>	<b>47884</b>

KÜTÜPHANEMİZ ÜYE SAYISI		
2021	2022	2023
27385	33831	38212

KÜTÜPHANEMİZ HİZMETLERİNDEN YARARLANAN KİŞİ SAYISI		
2021	2022	2023
24315	25861	28281

KÜTÜPHANEMİZCE YAPILAN KİTAP ÖDÜNÇ VERME İŞLEMLERİ SAYISI		
2021	2022	2023
72406	77602	84845

Merkezi Kütüphane binamız dışında İlahiyat Fakültesi Binası ile Teknik Bilimler MYO binasında olmak üzere üç farklı yerde kütüphane hizmeti verilmektedir. Merkezi Kütüphanemiz çağın şartlarına uygun modern araç ve gereçlerle donatılmıştır. Kütüphanelerimizin kitap eksikliğini gidermek ve çeşitliliğini artırmak ve Yeni kurulan Tıp Fakültesi için temel teşkil eden elektronik ve basılı yayın alımı içinde 2023 yılında da çalışmalar sürdürülecektir.

## ÜNİVERSİTEMİZDE ÜCRETSİZ ERİŞİLEBİLEN E-KAYNAKLAR;

**BMJ Online Journals:** Klinik uzmanlık alanları, halk sağlığı ve kanıta dayalı tıp alanlarında önde gelen 27 tıp dergisine tam metin erişim sağlanır.

**CAB:** Tarım, uygulamalı yaşam bilimleri, ormancılık, insan beslenmesi, veterinerlik, tıp ve çevre konularından oluşan veri tabanıdır. Tarım ve uygulamalı yaşam bilimlerinde en yüksek sayıdaki süreli yayın koleksiyonu kapsayıp, 1910 yılından günümüze zengin bilgi içeriğine sahiptir. Bütün içerik, CAB Direct arayüzünden kullanıcılara sunulmaktadır. Ortalama olarak %70' ine başka kaynaktan erişim imkânı olmayan, 230.000'in üzerinde tam metin dergi makalesi (%65) rapor ve konferans bildirimleri (%34) tam metin içeriğe sahiptir.736 tam metin dergi bulunmaktadır.

**EBSCOHOST:** 12.544 adet dergiye tam metin erişim sağlanmaktadır.

**Emerald Premier eJournal:** Muhasebe, Finans ve Ekonomi, İşletme, Yönetim ve Strateji, Eğitim, Mühendislik, Öğrenim ve Organizasyon, Sağlık ve Sosyal Bakım, Bilgi ve Belge Yönetimi, Kütüphane Çalışmaları, Pazarlama, Lojistik ve Kalite, Emlak Yönetimi ve Çevre, Kamu Politikası ve Çevre Yönetimi, Turizm ve Otelcilik alanlarında tam metin 306 dergilik koleksiyon.

**IEEE:** IEEE Xplore veritabanı, elektrik ve elektronik, bilgisayar, bilgi teknolojileri, biyoteknoloji, fizik ve ilgili diğer bilimlerdeki yayınları kapsamaktadır. Institute of Electrical and Electronics Engineers (IEEE) ve Institute for Electrical Engineers (IEE) tarafından 1988'den günümüze yayınlanmış 413 süreli yayına (journal, transaction, magazine, letter) IEEE ve IEE tarafından 1988'den günümüze kadar gerçekleştirilmiş 880.000 adet konferans bildirimlerine, 1.800 adet IEEE Standartlarına, 1950- 1988 arasında yayınlanmış IEEE dergileri ve konferans bildirimlerinden seçilmiş makalelere, tam metin olarak erişilmektedir.

**iThenticate:** Akademik çalışmalardaki intihalleri tespit etmek amacıyla iThenticate - İntihali Engelleme Programı, doğrudan akademik yayınların değerlendirilmesi ile ilgili (Öğrenci ödevleri ve tezler hariç: iThenticate lisans anlaşması gereği öğrenci ödevleri ve tezler için kullanılmamalıdır.) kapsamlı bir akademik içeriğe sahiptir. Web tabanlı arayüz ile özel bir eğitim gereksinimi olmaksızın kullanılmaktadır. İntihal analizi yapılacak belge, kullanıcı tarafından iThenticate programına bir e-postaya belge ekler gibi kolaylıkla yüklenmekte, intihal analizi birkaç dakika içinde bitirilebilmektedir. iThenticate'e yüklenen her belge büyük bir veri tabanındaki belgelerle karşılaştırılmaktadır. Bu veri tabanı içinde 90.000'den fazla önemli gazete, dergi, süreli yayınlar ve kitapların yanı sıra tüm bunlara ek olarak 17 milyardan fazla web sayfası ve arşivi bulunmaktadır. iThenticate, 70.000'den

fazla bilimsel dergiden gelen 30 milyon üzerindeki içeriğin ve 150'den fazla yayınevinden 86 milyon üzeri makalenin bulunduğu veri tabanlarını kontrol etmektedir.

**JSTOR:** İçerdiği dergilerin ilk çıktığı yıldan itibaren tam metinlerine erişim sağlayan ve arşiv niteliğini taşıyan bir veri tabanıdır. Sanat, beşeri bilimler, sosyal bilimler, fen bilimleri, tarih, edebiyat konularında dergileri içeren paketlerden oluşur. Veri tabanı içinde, ayrıca biyoloji, işletme, ekonomi, sağlık, dilbilim, matematik, müzik konularında paketler de yer almaktadır.

**Mendeley:** Mendeley araştırmacıların verimini artırabilecek bir referans yönetim sistemi ve dünya çapında 4.5 M'dan fazla kullanıcısı olan bir akademik iş birliği ağıdır. Mendeley Institutional Edition (MIE) kullanıcılar için genişletilmiş haklar tanıyan ve kurumlar için destek sağlayan bir platform olup Temel Mendeley yetkinlileri üzerine kuruludur.

**OVID-LWW:** Lippincott Williams and Wilkins (LWW) yayınevine ait LWW Total Access veritabanı, her doktorun referans kaynağı olabilecek genel konulu anahtar dergilerin yanı sıra, özel uzmanlık dalları üzerine yazılan dergileri ve hemşirelik dergilerini de kapsamaktadır. LWW Total Access Koleksiyonunda, 346 adet tam metin dergi bulunmaktadır. İçerdiği konulardan bazıları: Kardiyoloji, Dermatoloji, Mikrobiyoloji, Nöroloji, Hemşirelik, Beslenme ve Diyet, Onkoloji, Ortopedi, Genetik, Beyin cerrahisi, Virüs bilimi, Sağlık Yönetimi, Patoloji, Kulak-Burun-Boğaz, Diş hekimliği, Hematoloji, Pediatri, Psikiyatri, Üroloji, Romatoloji, Geriatri & Gerontoloji vb.

**ProQuest Dissertations & Theses:** Sahip olduğu 4 milyondan fazla tez ile, ProQuest Dissertations & Theses (PQDT) dünyadaki en geniş kapsamlı tez veri tabanıdır.

**ScienceDirect:** Bilim, teknoloji ve tıp alanlarında 14.000'den fazla kitap ve 2.261 adet dergi başlığı içeren Elsevier'in hakemli tam metin veritabanıdır.

**Scopus:** Bibliyometrik araçlarla birlikte araştırmayı izlemeye, analiz etmeye ve görselleştirmeye yarayan; hakemli yayınlardan oluşan en büyük özet ve atıf veri tabanıdır.

**Springer Link:** Temel bilimler sosyal ve beşerî bilimler mühendislik tıp ve yaşam bilimleri konularını içeren 2.151 adet tam metin dergi koleksiyonu.

**Taylor&Francis Online Journals:** Sosyal ve beşerî bilimler tıp ve yaşam bilimlerini içeren 1997'den günümüze 2.173 adet tam metin dergi koleksiyonu.

**Turnitin:** Öğrenci ödevleri ve projelerinde intihalleri ve usulsüz alıntıları engellemek amacıyla kullanılan web tabanlı sistemdir. Sisteme yüklenen ödev, tez, proje vb. çalışmalar çok geniş bir veri havuzdaki kaynaklarla otomatik olarak karşılaştırılır ve alıntılar, benzerlikler, usulsüz kaynak kullanımları tespit edilerek bir benzerlik raporu oluşturulur.

**Web Of Science:** WoS (Web of Science) (Science Citation Index Expanded-Social Sciences Citation Index-Arts and Humanities Citation Index Conference Proceedings Citation Index- Science-- Conference Proceedings Citation Index-Social Science & Humanities) 1980'den günümüze makalelerin, 1990'dan günümüze bildirilerin bibliyografik bilgilerini, yararlanılan kaynaklarını ve atıflarını listeler.

**Nature Journals All (Nature + Nature Methods + Nature Protocols) (46 dergi):** Nature dergisi 1869 yılında yayınlanmış, multi-disipliner alanda en önde gelen, haftalık, uluslararası bilimsel bir dergidir ve "Nature Journals All " Dergi Koleksiyonu'nun merkezinde yer almaktadır.

**Academic Journals All (40 dergi):** Nature Dergi Grubu tarafından isminde "Nature" ibaresi geçmeyen ve bir paralel segmentte yayın hayatına devam eden "Academic Journals All" koleksiyonu oluşturulmuştur. Klinik bilimler, fizik bilimleri ve yaşam bilimleri alanında toplamda 40 dergi içermektedir. Bu koleksiyon, birçok önde

gelen akademik dernek/kuruluş ortaklıkları ile beraber

**Palgrave Macmillan Journals (PMJ All) (40 dergi):** Palgrave Macmillan Dergileri, Nature Dergi Grubu'nun "PMJ All" dergi paketini oluşturmaktadır. İktisat, ekonomi, finans, sosyal bilimler, hukuk, yönetim bilimleri, filozofi ve hukuk alanlarında yayın yapan 47 dergiden oluşmaktadır. 1997 yılına kadar geriye dönük erişim sağlanmaktadır. Abonelik ile birlikte 1997 yılına kadar geriye dönük erişim verilir. Abonelik yapılan yıla ait arşiv hakları sağlanır. Erişim SpringerLink platformu üzerinden sağlanmaktadır.

**Wiley Online Library:** 1997'den günümüze yaklaşık 1485 dergiye ve yaklaşık 125 açık erişim dergiye tam metin erişim imkânı vermektedir. Kimya, İşletme, ekonomi, finans, istatistik, Tıp, Yaşam Bilimleri, Matematik, Veterinerlik, Diş Hekimliği, Polimer ve Materyal Bilimleri, Eczacılık, Fizik ve Astronomi, Psikoloji, Eğitim Bilimleri, Mühendislik, Tarım, Akvakültür ve Gıda Bilimi, Mimarlık ve Planlama, Sanat ve Uygulamalı Sanatlar, Biyoloji, Biyoteknoloji, Biyokimya & Biyofizik, Hücre ve Moleküler Biyoloji, Bilgisayar Bilimi ve Bilişim Teknolojisi, Genetik, Coğrafya & Keşifler gibi konularda tam metin erişim vermektedir.

**SOBIAD Atıf Dizini:** Sobiad Atıf Dizini Hakkında: Sobiad, Sosyal Bilimler, Fen Bilimleri, Sağlık Bilimleri alanlarında yayınlanan toplamda 1314 derginin indekslendiği, atıflarının bulunduğu bir veri tabanıdır ve aynı zamanda Türkiye merkezli en çok sosyal bilimler makalesinin bulunduğu milli bir indekstir.

**CAB eBooks:** CAB eBooks dünya uzmanları tarafından hazırlanan içeriği ile "Yaşam Bilimlerindeki" en temel çalışmaları sizlere sunar. CAB eBooks'un tüm içeriği CAB Abstracts tarafından indekslenmektedir. eKitap dolaşımı kolay PDF dosyaları ile sunulmaktadır.

**iGroup eBooks:** Ürünler: Anmol Publications, Columbia University Press (CUP), International Monetary Fund (IMF), NBN International (NBNI, National Book Network (NBN Fusion), Nursing Knowledge International (NKI), Oncology Nursing Society (ONS), Scientific International, World Technologies

## F.2.B. Bilgi ve Teknolojik Kaynaklar Bilişim Alt Yapısı

Üniversitemizin bilgisayar, ağ ve iletişim hizmetleri Bilgi İşlem Daire Başkanlığı tarafından yürütülmektedir. Personel ve birimlere e-posta, web, kütüphane erişimi, sunucu, teknik servis ve ofis hizmetleri sunulmaktadır. Üniversite bünyesinde alınan donanım ve cihazların (kenar anahtarlar, bilgisayarlar, kablosuz ağ cihazları, kameralar vb) teknolojik gelişmelere uygun olması verilecek hizmet kalitesi için önemlidir. Belirtilen cihazlardan maksimum düzeyde faydalanmak için, birimlerdeki eski ve yetersiz internet altyapısının yenilenmesi, gerekli yapısal kablolaşmanın yapılması gerekmektedir. Üniversitemizin mevcut bilişim alt yapısı aşağıdaki şekilde özetlenebilir.

**Merkez ana bağlantı anahtarları, Ana Anahtar (SWITCH):** Ana bağlantı girişimizde Oracle SUN marka CPU Model: Intel(R) Xeon(R) CPU E5-2640 0 @ 2.50GHz (2494.04-MHz K8-class CPU) Cpu Çekirdek Sayısı: 24 ve üzerinde 32 Gb RAM bellek bulunan Firewall sunucumuz bulunmaktadır. Firewall Hotspot çözümümüz bulunmaktadır. Ana anahtar switch olarak CISCO 4507RE şase switch üzerinde 96 port Gigabit Ethernet, 12 adet 1 Gbps Fiber portu ve 2 adet 10 Gbps fiber portu bulunmaktadır. Ayrıca 2 adet CISCO Wireless (1 adet 5500 serisi wireless controller, 1 adet 2504 serisi wireless controller) bulunmaktadır.

**Üniversitemiz Birimleri Ara Bağlantı Anahtarları:** Birimlerimizde değişik marka ve modellerde (CISCO, Dell, D-Link, HP, Tp-Link, 3 com v.b.) anahtarlar (Switch) kullanılmaktadır.

**Ağ Altyapısı:** Üniversitemize ULAKNET tarafından tahsis edilen ana çıkış hız kapasitemiz 700 Mbit'dir. Bunlar 500 Mbps Kezer yerleşkesi, 80 Mbps Merkez yerleşke, 20 Mbps Sağlık Bilimleri Fakültesi, 30 Mbps Kurtalan Meslek Yüksek Okulu, 20 Mbps Eruh Meslek Yüksek Okulu, 10 Mbps Pervari Meslek Yüksek Okuluna tahsis edilmiştir. Böylece 1 Merkez ve 5 arka uç olmak üzere toplamda 6 lokasyona internet erişimi



sağlanmaktadır. Üniversitemiz uptime oranı %99,65'tir. Aktif cihaz sayısı yaklaşık 3375 olmakla beraber 24 saatlik bir periyotta internet erişimi kullanan kişi sayısı ortalama 4000'dür.

Yazılım-Program Adı
Öğrenci İşleri Otomasyonu
Personel Bilgi Otomasyonu
Elektronik Belge Yönetim Sistemi (EBYS)
Mezun Bilgi Sistemi
BAP Ödeme Otomasyonu
Ek-Ders Otomasyonu
E-Kampüs Bilgi Yönetim Sistemi
Uzaktan Eğitim Yazılımı- Sanal Sınıf Uygulaması
Yordam Kütüphane Otomasyonu
Dspace Açık erişim Yazılımı
Online Başvuru Otomasyonu
Windows İşletim Sistemleri, Office Yazılımları
Slocus Captive Portal
Sophos Güvenlik Duvarı
ZamanBaz Zaman Damgası
iView Log Yazılımı
Bitdefender Antivirüs
Trend-Micro DLP & Antivirüs Yazılımı
AMP İhale Takip Programı
VMware Sanallaştırma Yazılımı
VEEM Yedekleme Yazımı
Teknik Destek Yazılımı
Dosya Paylaşım Otomasyonu

Üniversitemiz Web Sayfası Erişim tablosu			
Yıllar	2020	2021	2022
Tekil:	542.000	707.587	774.529
Çoğul:	5.616.149	5.580.075	5.750.949

İnternet Erişimi ve Kullanımı	
Kablosuz İnternet Erişiminin Yapıldığı Alan(m <sup>2</sup> )	1.769.025 m <sup>2</sup>
Kurumsal Web Sayfasının Aldığı Ziyaretçi Sayısı	1.945.315
Web Sayfası Olan Birim Sayısı	320

## II. PERSORMANS BİLGİLERİ

Üniversitemizin Temel Politikası; Yükseköğretim Kurulu Başkanlığı tarafından hazırlanan "Türkiye'nin Yükseköğretim Stratejisi", Kalkınma Planları ve Yılı Programı, Orta Vadeli Program, Orta Vadeli Mali Plan ve Bilgi Toplumu Stratejisi ve eki Eylem Planında sayılan politika ve önceliklere ilave olarak kendi stratejik planında sunulan hedeflerine ulaşma sürecini hızlandırmaktır.

Bu kapsamda, Üniversitemiz 2024 Yılı Performans Programı Teklifi hazırlanırken başta On birinci Kalkınma Planı, 2024-2026 Orta Vadeli Program, Yıllık Program, Üniversitemiz 2023-2027 Stratejik Planı, 2024 Yılı Merkezi Yönetim Bütçe Kanunu Teklifi ve Program Bütçe Hazırlama Rehberi dikkate alınarak hazırlanmıştır.

Kamu kaynaklarının ihtiyalar dođrultusunda tahsisi ve etkili kullanımında bütesel süreten beklenen; politika oluřturma, planlama ve büteleme arasındaki bađın iyi bir řekilde kurulmasıdır. Üniversitemiz kaynaklarının öncelikler çerevesinde etkin, ekonomik ve verimli kullanılması ve řeffaflıđın sađlanması ilkeleri geređi hazırlanan performans programı ile Üniversite faaliyetlerinin hedef ve göstergelere dayalı olarak izlenmesi ile kamuoyunun bilgilendirilmesi amaçlanmaktadır. 2021 yılında performans esaslı bütelemenin daha etkin bir řekilde uygulanması için performans bilgileri ile bütede tahsis edilen kaynaklar arasında bađ kuran bir program büte yaklaşımının benimsenmesi sebebi ile Üniversitemiz 2024 yılı Performans Programı program büte sistemine uygun olarak hazırlanmıştır.

Üniversitemizin 2023-2027 dönemi Stratejik Planında yer alan misyon, vizyon, stratejik amaçlar ve hedefler ve Üniversitemiz için program büte kapsamında belirlenen program, alt program ve faaliyetler dođrultusunda hazırlanan 2024 Mali Yılı Performans Programı; döneme iliřkin performans hedeflerini, bu hedeflere ulařmak için yürütülecek faaliyetler ile faaliyetler için dođan kaynak ihtiyacını ve performans göstergelerini içeren programı ifade etmektedir.

Üniversitemizde “düşünme, algılama ve problem çözme yeteneđi gelişmiş, özgüven ve sorumluluk duygusuna sahip, demokratik deđerleri benimsemiř ve milli kültürü özümsemiř bilgi toplumu insanını yetiřtirmek” eğitim politikamızın temel amacıdır.

Bu çereve;

- Eğitimde kalite, rekabet ve verimliliđi artırmaya yönelik tedbirler alınacaktır.
- Eğitim müfredatı, ders içerikleri, öğrenci yönetmelikleri vb. eğitim-öđretim materyalleri gözden geçirilerek gerektiğinde güncellenecektir. İhtiya duyulan alanlarda gerek personel gerekse Eđiticilerin eğitim çalışmaları hizmet içi eğitim faaliyetleri ile sürdürülecektir.
- Eğitim birimlerimizin donanım ihtiyacı karřılanacak, fiziki altyapı geliştirilecektir.
- Eğitimde bilgi teknolojilerinin kullanımı yaygınlařtırılacak ve etkin hale getirilecektir.
- Avrupa Yüksek Öđrenim ve Arařtırma Alanına uyumu sađlamak amacıyla Erasmus ve Leonardo da Vinci programlarına etkin bir řekilde katılım sađlanacaktır.
- Eğitim-öđretimde kalite güvence sisteminin Bologna sürecine uygun olarak planlanarak uygulanacak ve çeřitli birimlerimiz için ISO9001:2015 kalite yönetim sistemi belgelendirme çalışmaları kapsamında kalite belgesinin süre uzatım çalışmaları sürdürülecektir.
- Arařtırma Merkezlerinin faaliyetleri yaygınlařtırılacaktır. İhtisaslaşma projeleri uygulamaya devam edecektir.
- İç Kontrol Sistemi tüm birimlere yayılacak ve toplam kalite anlayışı hâkim kılınarak Üniversitemiz iç ve dış deđerlendirme sürecine hızlı bir řekilde hazırlanacaktır.
- Uluslararasılaşmaya önem verilerek yabancı uyruklu öğrenci çeřitliliđi artırılma çalışmaları sürdürülecektir.
- 2024 Yılı Yatırım Programında 7 adet projemiz devam etmektedir. Veteriner Fakóltesi Eğitim Altyapısının Güçlendirilmesi projemiz için hayvan hastanesinin inřası geen yıl itibariyle tamamlanmış olup Hayvan Hastanemiz faaliyete gemiştir.
- 2024 Yılı içerisinde Tıp Fakóltesi Binası çalışmalarının devam etmesi planlanmaktadır.

## Misyon ve Vizyon

### MİSYON

Evrensel değerler ışığında bilgi, birikim ve becerileri ile bölgesindeki ekonomik, sosyal, kültürel ve sportif gelişmelere katkı sağlayarak, etik değerlere duyarlı, paylaşımcı, araştırmacı ve mesleki açıdan yetkin bireyler yetiştirmek.

### VİZYON

Bölgesel kalkınmaya destek veren, zengin çok kültürlü ve bölgeyle bütünleşen, toplumsal ihtiyaçlara cevap verebilen lider bir uluslararası üniversite olmak.

## PERFORMANS HEDEFİ, GÖSTERGE VE FAALİYETLER

Üniversitemizin 2024 yılı Program döneminde gerçekleştirilmesi planlanan, stratejik amaç ve stratejik hedeflere yönelik performans hedeflerini, bu performans hedeflerine ulaşmak için yürütülecek programlar, alt programlar, alt program hedefleri ve performans göstergelerine ilişkin tablolar program bütçe sisteminde üretilmiştir.

## AMAÇ VE HEDEFLER

Üniversitemiz tarafından 2023 yılında başlatılan Stratejik planlama sürecinde yapılan anket, toplantı ve saha çalışmaları neticesinde ortaya çıkan veriler ışığında iç ve dış paydaşlarının görüş düşünce ve beklentilerini içeren bir stratejik plan hazırlanmıştır. Bu kapsamda Üniversitemiz tarafından belirlenen Amaç ve Hedefler toplu bir şekilde aşağıdaki tabloda sunulmuştur.

<b>Amaç 1</b>	<b>Rekabetçi, yenilikçi ve nitelikli eğitim hizmeti sunmak</b>
<b>Hedef 1.1</b>	Öğrenci sayısını arttırmak
<b>Hedef 1.2</b>	Öğretimde hizmetlerin kalitesini arttırmak
<b>Amaç 2</b>	<b>Araştırma ve geliştirme faaliyetleri ile paydaşlarının beklentilerini karşılayan bir üniversite olmak.</b>
<b>Hedef 2.1</b>	Bilim, teknoloji, Ar-Ge, yenilik ve tasarım alanlarında etkin politika ve stratejiler geliştirmek
<b>Hedef 2.2</b>	Bilim ve teknoloji alanında proje ve patent/faydalı model ortaya koymak.
<b>Hedef 2.3</b>	Ulusal ve uluslararası alanda yayın yapan bir üniversite olmak
<b>Amaç 3</b>	<b>Başta Siirt ili olmak üzere bölgenin ve ülkenin tarım ve hayvancılık alanında gelişmesine katkı sağlamak.</b>
<b>Hedef 3.1</b>	Başta Antep fıstığının Siirt çeşidi olmak üzere bölgede bulunan tarım ürünlerinin ıslah edilerek verimlilik artışı sağlamak
<b>Hedef 3.2</b>	Hayvancılık alanında ihtisaslaşma için gerekli alt yapının oluşturulmasıyla bölgeye ülke hayvancılığına katkı sağlamak için gerekli faaliyetleri yürütmek.
<b>Hedef 3.3</b>	İhtisaslaşma ile birlikte hayvan ırklarında yapılan ıslah çalışmaları ve hayvan hastalıklarına karşı koruyucu tedbirler alınarak verimlilik artışı sağlamak.
<b>Amaç 4</b>	<b>Eğitim-öğretim ve Ar-Ge alanları başta olmak üzere, yürüttüğü tüm faaliyetlerle bölgenin ve ülkenin ekonomik, sosyal ve kültürel gelişimine katkı sağlamak.</b>
<b>Hedef 4.1</b>	Üniversitemiz tarafından paydaşlarına sunulan ürün ve hizmetlerin nicelik ve niteliğinin artırılması.
<b>Amaç 5</b>	<b>Kurumsal kapasiteyi geliştirerek etkinlik ve verimliliği artırmak.</b>
<b>Hedef 5.1</b>	Yükseköğretim ekosistemi içerisindeki değişimleri, küresel eğilimleri, ulusal hedefleri ve paydaş beklentilerini dikkate alarak tüm birimlerimizin kurumsal kapasitesini geliştirmek.

		YASAL DAYANAĐI	RAPORLAMA SÜRESİ
<b>A.PLAN/PROGRAM BELGELERİ/ BEYANLARI</b>	1- Stratejik Plan	5018 Sayılı Kamu Mali Yönetim ve Kontrol Kanunu 9. madde	5 YILLIK
	2- Performans Programı	5018 Sayılı Kamu Mali Yönetim ve Kontrol Kanunu 9. madde	YILLIK
	3- İç Kontrol Uyum Eylem Planı	5018 Sayılı Kamu Mali Yönetim ve Kontrol Kanunu 55. madde	
<b>B.BÜTÇE HAZIRLIK VE UYGULAMA BELGELERİ/ BEYANLARI</b>	4- Kurum Bütçesi (Çok Yıllı)	5018 Sayılı Kamu Mali Yönetim ve Kontrol Kanunu 17. madde	YILLIK
	5- Yatırım Programı İzleme ve Değerlendirme Raporu	5018 Sayılı Kamu Mali Yönetim ve Kontrol Kanunu 25. madde	YILLIK
	6- Yıl Ortası Mali Durum ve Beklentiler Raporu	5018 Sayılı Kamu Mali Yönetim ve Kontrol Kanunu 30. madde	YILLIK
	7- Kesin	7.1- Bütçe Kesin Hesabı 5018 Sayılı Kamu Mali Yönetim ve Kontrol Kanunu 42. madde	YILLIK
<b>D. DÖNEM SONU BELGELERİ /BEYANLAR</b>	Hesap	7.2- Taşınır Kesin Hesabı 5018 Sayılı Kamu Mali Yönetim ve Kontrol Kanunu 42. madde	YILLIK
	8- Yönetim Dönemi Hesabı	5018 Sayılı Kamu Mali Yönetim ve Kontrol Kanununa bağlı çıkartılan Merkezi Yönetim Muhasebe Yönetmeliğinin 510. madde	YILLIK
	9- İdare Faaliyet Raporu ve Birim Faaliyet Raporları	5018 Sayılı Kamu Mali Yönetim ve Kontrol Kanunu 41. madde	YILLIK

## ALT PROGRAM HEDEFLERİ VE STRATEJİK PLAN İLİŞKİSİ

Program adı	Alt program adı	Alt program hedefleri	İlişkili olduğu stratejik amaç
Araştırma, geliştirme ve yenilik	Araştırma altyapıları	Ülkemizin bilgi birikiminin artırılmasına ve teknolojik gelişimine katkıda bulunmak üzere yükseköğretim kurumlarında araştırma altyapılarının kurulması ve kapasitelerinin güçlendirilmesi	Güçlü alt yapısı ile uluslararası standartlarda uygulamalı eğitim, öğretim ve araştırma faaliyetlerini ve alanlarını arttırmak. Üniversitenin fiziki imkânları geliştirilerek bölgesel öncelikli alanlarda eğitim, öğretim ve araştırma faaliyetleri açısından merkez üniversite haline gelmesini sağlamak. Üniversitemizin kamu, özel sektör ve diğer paydaşlarla işbirliğini artırarak bölgesel kalkınmaya destek sağlamak.
	Yükseköğretimde bilimsel araştırma ve geliştirme	Yükseköğretim kurumlarında inovasyon amaçlı bilimsel çalışmaların artırılması	Zengin, çok kültürlü ve bölgeyle bütünleşen, toplumsal ihtiyaçlaracevap verebilen lider bir uluslararası üniversite olmak. Üniversitenin fiziki imkânları geliştirilerek bölgesel öncelikli alanlarda eğitim, öğretim ve araştırma faaliyetleri açısından merkez üniversite haline gelmesini sağlamak.
Hayat öğrenme boyu	Yükseköğretim kurumları sürekli eğitim faaliyetleri	Toplumun tüm kesimlerine ihtiyaç duyduğu alanlarda eğitimler verilmesi, kamu kurum ve kuruluşları, özel sektör ve uluslararası kuruluşlarla iş birliğinin gelişmesine katkıda bulunulması	Üniversitemizin kamu, özel sektör ve diğer paydaşlarla iş birliğini artırarak bölgesel kalkınmaya destek vermek. Zengin, çok kültürlü ve bölgeyle bütünleşen, toplumsal ihtiyaçlaracevap verebilen lider bir uluslararası üniversite olmak.
Tedavi edici sağlık	Tedavi edici sağlık	Tedavi edici sağlık hizmetinin erişilebilir ve etkili olarak sunulmasının sağlanması	
Yükseköğretim hizmetleri	Öğretim elemanlarının mesleki gelişimi	Alanında yetkin, araştırmacı, bilgi üreten ve aktaran akademisyenler yetiştirilmesi	Güçlü alt yapısı ile uluslararası standartlarda uygulamalı eğitim, öğretim ve araştırma faaliyetlerini ve alanlarını arttırmak.
	Ön lisans eğitimi, lisans eğitimi ve lisansüstü eğitim	Mesleki yeterlilik sahibi ve gelişime açık mezunlar yetiştirilmesi	Güçlü alt yapısı ile uluslararası standartlarda uygulamalı eğitim, öğretim ve araştırma faaliyetlerini ve alanlarını arttırmak.
	Yükseköğretimde öğrenci yaşamı	Yükseköğretim öğrencilerine sunulan beslenme ve barınma hizmetlerinin kalitesinin artırılması; öğrencilerin kişisel ve sosyal gelişimi desteklenerek yaşam kalitesinin yükseltilmesi	Üniversitenin fiziki imkânları geliştirilerek bölgesel öncelikli alanlarda eğitim, öğretim ve araştırma faaliyetleri açısından merkez üniversite haline gelmesini sağlamak.

## SİİRT ÜNİVERSİTESİ PERFORMANS BİLGİSİ

Bütçe Yılı: 2024

Program Adı: ARAŞTIRMA, GELİŞTİRME VE YENİLİK

Alt Program Adı: YÜKSEKÖĞRETİMDE BİLİMSEL ARAŞTIRMA VE GELİŞTİRME

## Gereçe ve Açıklamalar

Alt Program Yükseköğretim Kurumlarının Bilimsel Araştırma Projeleri ile Yükseköğretim Kurumları Temel Araştırma Hizmetleri faaliyetlerinden oluşmaktadır. Söz konusu Alt Program kapsamında Üniversitemiz bilimsel yayın sayıları ile ulusal- uluslararası düzeyde araştırma etkinliklerinin artırılması, sanayi iş birliği ve AR-GE çalışmalarının desteklenmesi, bölgenin ihtiyacına yönelik projelerin üretilmesi, proje çıktılarının da ülke ekonomisine ve katma değere sahip patentlere dönüşmesi amaçlanmaktadır.

## Alt Program Hedefi:

Yükseköğretim kurumlarında inovasyon amaçlı bilimsel çalışmaların artırılması

## Performans Göstergeleri

Performans Göstergesi	Ölçü Birimi	2022	2023 Planlanan	2023 YS Gerç. Tahmini	2024 Hedef	2025 Tahmin	2026 Tahmin
1- Ar-ge'ye harcanan bütçenin toplam bütçeye oranı	Oran	0,29	0,4	0,3	0,4	0,4	0,4

## Göstergeye İlişkin Açıklama:

Bu gösterge ile Üniversitemizin toplam bütçe büyüklüğü içerisinde ar-ge'nin payı izlenecektir. Program Bütçe sistemi üzerinden alınan ödenek durum masraf cetveli verileri çerçevesinde hesaplanmıştır. 2022-2023 2024 yılları kurum bütçe teklifine göre hesaplanmıştır.

## Hesaplama Yöntemi:

## Verinin Kaynağı:

## Sorumlu İdare:

Bilimsel Araştırma Projeleri Harcama Toplamı/ Üniversite Toplam Bütçe Harcaması\*100  
Üniversitemiz Yılı Bütçesi ve Kesin Hesabı

Performans Göstergesi	Ölçü Birimi	2022	2023 Planlanan	2023 YS Gerç. Tahmini	2024 Hedef	2025 Tahmin	2026 Tahmin
2- Ar-ge sonucu ortaya çıkan ürünlere ilişkin alınan patent sayısı	Sayı	2	1	0	1	1	1

## Göstergeye İlişkin Açıklama:

Bu gösterge ile Üniversitemizde yürütülen ar-ge faaliyetleri sonucunda elde edilen ürünlerle ilgili alınan patent sayısı izlenecektir. Teknokent ve Bilimsel Araştırma Projeleri Koordinatörlüğüne gönderilen veriler dikkate alınmıştır.

## Hesaplama Yöntemi:

## Verinin Kaynağı:

## Sorumlu İdare:

Toplam başvuru sonucunda alınan patent sayısı  
Resmi Yazı (Teknokent ve Bilimsel Araştırma Projeleri Koordinatörlüğü)

Performans Göstergesi	Ölçü Birimi	2022	2023 Planlanan	2023 YS Gerç. Tahmini	2024 Hedef	2025 Tahmin	2026 Tahmin
3- Ar-ge sonucu ticarileştirilen ürün sayısı	Sayı	1	1	0	1	1	1

## Göstergeye İlişkin Açıklama:

Bu gösterge ile Üniversitemizde yürütülen ar-ge faaliyetleri sonucunda pazara ulaştırılan ve ticarileştirilen ürünler izlenecektir. Teknokent ve Bilimsel Araştırma Projeleri Koordinatörlüğüne gönderilen veriler

dikkate alınmıştır.

## Hesaplama Yöntemi:

## Verinin Kaynağı:

## Sorumlu İdare:

Toplam ticarileştirilen ürün sayısı  
Resmi Yazı (Teknokent ve Bilimsel Araştırma Projeleri Koordinatörlüğü)

Performans Göstergesi	Ölçü Birimi	2022	2023 Planlanan	2023 YS Gerç. Tahmini	2024 Hedef	2025 Tahmin	2026 Tahmin
4- Araştırma merkezleri gelir miktarı	TL	2.587.350	9.000.000	3.000.000	3.000.000	3.000.000	3.000.000

## Göstergeye İlişkin Açıklama:

Üniversitemiz araştırma ve uygulama merkezlerinden elde edilen verilere göre hazırlanmıştır.

## Hesaplama Yöntemi:

## Verinin Kaynağı:

## Sorumlu İdare:

Üniversitemiz Araştırma ve Uygulama Merkezlerince elde edilen gelirler toplamıdır.  
Resmi Yazı (Araştırma ve Uygulama Merkezleri)

Performans Göstergesi	Ölçü Birimi	2022	2023 Planlanan	2023 YS Gerç. Tahmini	2024 Hedef	2025 Tahmin	2026 Tahmin
5- Araştırma merkezlerinin sanayi ile yaptığı proje sayısı	Sayı	0	1	0	1	1	1

## Göstergeye İlişkin Açıklama:

Bu gösterge ile Üniversite-sanayi işbirliği kapsamında araştırma merkezlerimizin sanayi ile yaptığı projelerin izlenmesi amaçlanmaktadır. Bilimsel Araştırma Projeleri Koordinatörlüğü, Proje Yürütücülerini ve Teknokentten gelen üst yazı bilgileri dikkate alınmıştır.

## Hesaplama Yöntemi:

## Verinin Kaynağı:

## Sorumlu İdare:

Araştırma merkezlerinin sanayi ile yaptığı proje sayısı  
Resmi Yazı (Proje Yürütücülerinin Yazıları, Bilimsel Araştırma Projeleri Koordinatörlüğü ve Teknokent)

Performans Göstergesi	Ölçü Birimi	2022	2023 Planlanan	2023 YS Gerç. Tahmini	2024 Hedef	2025 Tahmin	2026 Tahmin
6- BAP kapsamında desteklenen araştırma projeleri sayısı	Sayı	110	120	130	150	150	160

**Göstergeye İlişkin Açıklama:** Bilimsel Araştırma Projeleri Koordinatörlüğü verileri ve İdare Faaliyet Raporunda yer alan bilgiler dikkate alınmıştır.  
**Hesaplama Yöntemi:** Bap kapsamında ilgili yıla devreden ve yıl içerisinde açılan projelerden tamamlananların çıkarılması sonucu kalan sayıdır.  
**Verinin Kaynağı:** İdare Faaliyet Raporu  
**Sorumlu İdare:**

Performans Göstergesi	Ölçü Birimi	2022	2023 Planlanan	2023 YS Gerç. Tahmini	2024 Hedef	2025 Tahmin	2026 Tahmin
7- Öğretim elemanı başına düşen ar-ge proje sayısı	Sayı	2	6	0,5	1	1	1

**Göstergeye İlişkin Açıklama:** Toplam AR-GE Proje sayısına BAP, TÜBİTAK, SAN-TEZ, AB, TA-GEM vs. bütün projeler dahil edilmiştir. Personel sayıları ise Personel Daire Başkanlığından alınmaktadır.  
**Hesaplama Yöntemi:** Toplam Ar-Ge Proje Sayısı / Öğretim Elemanı Sayısı  
**Verinin Kaynağı:** İdare Faaliyet Raporu  
**Sorumlu İdare:**

Performans Göstergesi	Ölçü Birimi	2022	2023 Planlanan	2023 YS Gerç. Tahmini	2024 Hedef	2025 Tahmin	2026 Tahmin
8- Patent, faydalı model ve endüstriyel tasarım başvuru sayısı	Sayı	6	1	0	1	1	1

**Göstergeye İlişkin Açıklama:** Gösterge ile Üniversitemizde yürütülen ARGE faaliyetleri sonucunda elde edilen ürünlerle ilgili yapılan başvuru sayısı izlenecektir. Veriler Teknokent ve Bilimsel Araştırma Projeleri Koordinatörlüğünden elde edilmiş olup; gelecek yıllar tahminlerine yer verilmiştir.  
**Hesaplama Yöntemi:** Üniversitemizde yapılan toplam patent, faydalı model ve endüstriyel tasarım başvuru sayısıdır.  
**Verinin Kaynağı:** Teknokent / Bilimsel Araştırma Projeleri Koordinatörlüğü  
**Sorumlu İdare:**

Performans Göstergesi	Ölçü Birimi	2022	2023 Planlanan	2023 YS Gerç. Tahmini	2024 Hedef	2025 Tahmin	2026 Tahmin
9- Ulusal ve uluslararası kuruluşlar tarafından desteklenen ar-ge projesi sayısı	Sayı	5	6	6	10	10	10

**Göstergeye İlişkin Açıklama:** Veriler İdare Faaliyet Raporundan ve Bilimsel Araştırma Projeleri Koordinatörlüğü ile Strateji Geliştirme Daire Başkanlığı Projeler Şubesinden elde edilmiştir.  
**Hesaplama Yöntemi:** Ulusal ve Uluslararası Kuruluşlarca Desteklenen tüm projeler.  
**Verinin Kaynağı:** İdare Faaliyet Raporu  
**Sorumlu İdare:**

Performans Göstergesi	Ölçü Birimi	2022	2023 Planlanan	2023 YS Gerç. Tahmini	2024 Hedef	2025 Tahmin	2026 Tahmin
10- Uluslararası endekslerde yer alan bilimsel yayın sayısı	Sayı	196	400	30	50	60	70

**Göstergeye İlişkin Açıklama:** Gösterge ile Üniversitemizde hazırlanan bilimsel çalışmalardan uluslararası endekslerde yer alanların izlenmesi amaçlanmaktadır.  
**Hesaplama Yöntemi:** Gerçekleşmeler Kütüphane ve Dokümantasyon Daire Başkanlığından alınmıştır.  
**Hesaplama Yöntemi:** Uluslararası endekslerde yer alan bilimsel yayın sayısı  
**Verinin Kaynağı:** İdare Faaliyet Raporu-Resmi Yazı (Kütüphane ve Dokümantasyon Daire Başkanlığı)  
**Sorumlu İdare:**

### Alt Program Kapsamında Yürütülecek Faaliyet Maliyetleri

Faaliyetler	2023 Bütçe	2023 Harcama Haziran	2024 Bütçe	2025 Tahmin	2026 Tahmin
<b>Yükseköğretim Kurumlarının Bilimsel Araştırma Projeleri</b>	<b>1.933.000</b>	<b>944</b>	<b>3.479.000</b>	<b>4.278.000</b>	<b>4.832.000</b>
Bütçe İçi	1.933.000	944	3.479.000	4.278.000	4.832.000
Bütçe Dışı	0	0	0	0	0
<b>T O P L A M</b>	<b>1.933.000</b>	<b>944</b>	<b>3.479.000</b>	<b>4.278.000</b>	<b>4.832.000</b>
Bütçe İçi	1.933.000	944	3.479.000	4.278.000	4.832.000
Bütçe Dışı	0	0	0	0	0

### Faaliyetlere İlişkin Açıklamalar:

#### Yükseköğretim Kurumlarının Bilimsel Araştırma Projeleri

Yükseköğretim Kurumları Bilimsel Araştırma Projeleri Hakkında Yönetmelik, Bilimsel Araştırma Projeleri için Tefrik Edilen Ödeneklerin Özel Hesaba Aktarılarak Kullanımı, Muhasebeleştirilmesi ile Özel Hesabın İşleyişine İlişkin Esas ve Usuller ve Uygulama Yönergesi çerçevesinde bilimsel projeler geliştirilmesi sağlanacaktır.



**Alt Program Adı:** ARAŞTIRMA ALTYAPILARI**Gereççe ve Açıklamalar**

5018 sayılı kanununun 16'nı maddesine istinaden, Yükseköğretim Kurumları Araştırma Altyapısı Kurulması ve Geliştirilmesi amacıyla Üniversitemiz Rektörlük Özel Kalem bünyesinde İhtisaslaşma projemiz yürütölmektedir. İlgili proje tarımsal gelişiminin artırımı ve hayvan yetiştiriciliği olmak üzere iki ayrı alt projeden oluşmakta olup bölgenin tarım ve hayvancılık alanında kalkınmasını sağlamak amacıyla kurulmuştur. Program ödenekleri sermaye bütçesinden takip edilmekte olup projeler ile ilişkilendirilmiştir. Araştırma Altyapıları faaliyeti ile üniversitemiz bilimsel araştırma laboratuvarlarının sayı ve nitelik bakımından iyileştirilmesi ve altyapı desteği sağlanması amaçlanmıştır.

**Alt Program Hedefi:**

Ülkemizin bilgi birikiminin artırılmasına ve teknolojik gelişimine katkıda bulunmak üzere yükseköğretim kurumlarında araştırma altyapılarının kurulması ve kapasitelerinin güçlendirilmesi

**Performans Göstergeleri**

Performans Göstergesi	Ölçü Birimi	2022	2023 Planlanan	2023 YS Gerç. Tahmini	2024 Hedef	2025 Tahmin	2026 Tahmin
1- Araştırma altyapısı projesi tamamlanma oranı	Oran	65	90	35	80	80	80

**Göstergeye İlişkin Açıklama:** Bilgiler Üniversitemiz Bilimsel Araştırma Projeleri Koordinatörlüğünden alınmıştır.

**Hesaplama Yöntemi:** -

**Verinin Kaynağı:** Resmi Yazı Bilimsel Araştırma Projeleri Koordinatörlüğü

**Sorumlu İdare:**

**Alt Program Kapsamında Yürütölecek Faaliyet Maliyetleri**

Faaliyetler	2023 Bütçe	2023 Harcama Haziran	2024 Bütçe	2025 Tahmin	2026 Tahmin
<b>Yükseköğretim Kurumları Araştırma Altyapısı Kurulması ve Geliştirilmesi</b>	<b>8.000.000</b>	<b>1.500.000</b>	<b>15.000.000</b>	<b>18.464.000</b>	<b>20.935.000</b>
Bütçe İçi	8.000.000	1.500.000	15.000.000	18.464.000	20.935.000
Bütçe Dışı	0	0	0	0	0
<b>T O P L A M</b>	<b>8.000.000</b>	<b>1.500.000</b>	<b>15.000.000</b>	<b>18.464.000</b>	<b>20.935.000</b>
Bütçe İçi	8.000.000	1.500.000	15.000.000	18.464.000	20.935.000
Bütçe Dışı	0	0	0	0	0

**Faaliyetlere İlişkin Açıklamalar:****Yükseköğretim Kurumları Araştırma Altyapısı Kurulması ve Geliştirilmesi**

2547 Sayılı Kanun ve diğer yasal mevzuat kapsamında Bilimsel araştırma projelerinin sayı ve nitelik olarak artırılması için gerekli altyapı çalışmaları yapılacaktır.

## SİİRT ÜNİVERSİTESİ PERFORMANS BİLGİSİ

**Bütçe Yılı:** 2024  
**Program Adı:** HAYAT BOYU ÖĞRENME

**Alt Program Adı:** YÜKSEKÖĞRETİM KURUMLARI SÜREKLİ EĞİTİM FAALİYETLERİ  
**Gereke ve Açıklamalar**

Alt Program; Toplum Hizmetine Sunulan Eğitim Programları, Kurs ve Seminerler ile Yükseköğretim Kurumları Sosyal Sorumluluk Projeleri faaliyetlerinden oluşmaktadır. Üniversitemiz, Uygulama ve Araştırma Merkezleri bünyesindeki eğitici kadrosuyla söz konusu faaliyetler kapsamında toplumdaki tüm bireylerin kişisel gelişimlerini desteklemeyi amaçlamaktadır. Bunun yanı sıra sosyal sorumluluk faaliyetleri desteklenerek toplumsal bilincin artırılması hedeflenmektedir.

**Alt Program Hedefi:**

Toplumun tüm kesimlerine ihtiyaç duyduğu alanlarda eğitimler verilmesi, kamu kurum ve kuruluşları, özel sektör ve uluslararası kuruluşlarla işbirliğinin gelişmesine katkıda bulunulması

**Performans Göstergeleri**

Performans Göstergesi	Ölçü Birimi	2022	2023 Planlanan	2023 YS Gerç. Tahmini	2024 Hedef	2025 Tahmin	2026 Tahmin
1- Dezavantajlı gruplara yönelik sosyal entegrasyon ve kapsayıcılığa ilişkin yapılan faaliyet sayısı	Sayı	6	5	6	6	6	6

**Göstergeye İlişkin Açıklama:** Üniversitemiz birimlerince düzenlenen faaliyetlere ilişkin bilgiler ve faaliyet sayıları Resmi yazı ile talep edilmiş olup, bilgilerin tamamı konsolide edilmiştir.

**Hesaplama Yöntemi:** İlgili birimlerden alınan faaliyet sayısı toplamıdır.  
**Verinin Kaynağı:** Resmi Yazı (Üniversitemiz Harcama Birimleri)  
**Sorumlu İdare:**

Performans Göstergesi	Ölçü Birimi	2022	2023 Planlanan	2023 YS Gerç. Tahmini	2024 Hedef	2025 Tahmin	2026 Tahmin
2- Eğitim programlarına başvuran kişi sayısı	Sayı	900	600	300	350	400	450

**Göstergeye İlişkin Açıklama:** Üniversitemizde sunulan sürekli eğitim programlarına yapılan başvurular izlenecektir. Toplam başvuru sayısı bütün birimlerden talep edilmiş olup; gelen sayı konsolide edilerek sonuca ulaşılmıştır

**Hesaplama Yöntemi:** Üniversitemiz birimlerinden gelen eğitim programlarına başvuran kişi sayısının toplamıdır.  
**Verinin Kaynağı:** İdare Faaliyet Raporu ve Birim Faaliyet Raporları  
**Sorumlu İdare:**

Performans Göstergesi	Ölçü Birimi	2022	2023 Planlanan	2023 YS Gerç. Tahmini	2024 Hedef	2025 Tahmin	2026 Tahmin
3- Mezunlara yönelik gerçekleştirilen faaliyet sayısı	Sayı	6	2	6	10	10	10

**Göstergeye İlişkin Açıklama:** Veriler birimlerden gelen faaliyet sayısının konsolide edilmesi sonucu elde edilmiştir.

**Hesaplama Yöntemi:** Üniversitemiz birimlerince mezunlara yönelik yürütülen toplam faaliyet sayıdır.  
**Verinin Kaynağı:** İdare Faaliyet Raporu- Birim Faaliyet Raporları (birim verileri)  
**Sorumlu İdare:**

Performans Göstergesi	Ölçü Birimi	2022	2023 Planlanan	2023 YS Gerç. Tahmini	2024 Hedef	2025 Tahmin	2026 Tahmin
4- Sürekli Eğitim Merkezi (SEM) ve Dil Merkezi (DİLMER) tarafından mesleki eğitime yönelik verilen sertifika sayısı	Sayı	600	600	200	200	300	300

**Göstergeye İlişkin Açıklama:** SİUZEM VE TÖMER'den gelen bilgiler doğrultusunda hazırlanmıştır.

**Hesaplama Yöntemi:** Üniversitemiz SİUZEM VE TÖMER Birimlerinden elde edilen mesleki eğitime yönelik verilen sertifika sayısı toplamıdır.  
**Verinin Kaynağı:** Resmi Yazı (SİUZEM ve TÖMER)  
**Sorumlu İdare:**

Performans Göstergesi	Ölçü Birimi	2022	2023 Planlanan	2023 YS Gerç. Tahmini	2024 Hedef	2025 Tahmin	2026 Tahmin
5- Tamamlanan sosyal sorumluluk projeleri sayısı	Sayı	3	5	3	5	5	5

**Göstergeye İlişkin Açıklama:** Üniversitemizde yürütülen sosyal sorumluluk projelerine ilişkin bilgiler üst yazı ile toplanarak konsolide edilmiştir.

**Hesaplama Yöntemi:** Üniversitemiz kapsamında yapılan sosyal sorumluluk projelerinin toplamı  
**Verinin Kaynağı:** Resmi Yazı (Üniversitemiz Harcama Birimleri)  
**Sorumlu İdare:**

Performans Göstergesi	Ölçü Birimi	0	2023 Planlanan	2023 YS Gerç. Tahmini	2024 Hedef	2025 Tahmin	2026 Tahmin
6- Üniversitenin çevrecilik alanlarında aldığı ödül sayısı	Sayı	0	1	0	1	1	1

**Göstergeye İlişkin Açıklama:** Üniversitemiz Çevre ve Planlama Koordinatörlüğünden alınan verilere yer verilmiştir.  
**Hesaplama Yöntemi:** Toplam ödül sayısı  
**Verinin Kaynağı:** Resmi Yazı (Çevre ve Planlama Koordinatörlüğü)  
**Sorumlu İdare:**

#### Alt Program Kapsamında Yürütülecek Faaliyet Maliyetleri

Faaliyetler	2023 Bütçe	2023 Harcama Haziran	2024 Bütçe	2025 Tahmin	2026 Tahmin
<b>TOPLAM</b>	<b>0</b>	<b>0</b>	<b>0</b>	<b>0</b>	<b>0</b>
Bütçe İçi	0	0	0	0	0
Bütçe Dışı	0	0	0	0	0

#### Faaliyetlere İlişkin Açıklamalar:

## SİİRT ÜNİVERSİTESİ PERFORMANS BİLGİSİ

Bütçe Yılı: 2024

Program Adı: YÜKSEKÖĞRETİM

Alt Program Adı: ÖN LİSANS EĞİTİMİ, LİSANS EĞİTİMİ VE LİSANSÜSTÜ EĞİTİM

## Gereke ve Açıklamalar

Alt Program Doktora ve Tıpta Uzmanlık Eğitimi, Yükseköğretim Kurumları Birinci ve İkinci Öğretim, Tezsiz Yüksek Lisans, Yükseköğretim Kurumları Bilgi ve Kültürel Kaynaklarının Geliştirilmesi ve Erişimin Kolaylaştırılması, Yükseköğretim Kurumları Uzaktan Eğitim ve Yaz Okulları olmak üzere yedi faaliyetten oluşmakta olup, Üniversitemizin eğitim kalitesinin artırılması, derslik ve laboratuvarlarının fiziki imkanlarının iyileştirilmesi, kütüphanemizdeki yayın sayısının artırılması, kariyer planlaması çalışmalarının ve uzaktan eğitimin etkinliğinin artırılması amaçlanmaktadır.

## Alt Program Hedefi:

Mesleki yeterlilik sahibi ve gelişime açık mezunlar yetiştirilmesi

## Performans Göstergeleri

Performans Göstergesi	Ölçü Birimi	2022	2023 Planlanan	2023 YS Gerç. Tahmini	2024 Hedef	2025 Tahmin	2026 Tahmin
1- Doktora eğitimini tamamlayanların sayısı	Sayı	45	35	35	40	50	60

## Göstergeye İlişkin Açıklama:

Gösterge ile Üniversitemizde lisansüstü öğretim kapsamında doktora mezunlarının izlenmesi amaçlanmaktadır. Öğrenci İşleri Daire Başkanlığından alınan veriler doğrultusunda hesaplanmıştır. Ancak mezun sayılarının anlık değişmesi nedeni ile önceki yıl gerçekleştirmelerinde küçük oranlı sapmalar meydana gelebilir.

## Hesaplama Yöntemi:

Üniversitemizde ilgili yılda doktora eğitimini tamamlayanların sayısıdır.

## Verinin Kaynağı:

İdare Faaliyet Raporu, Resmi Yazı (Öğrenci İşleri Daire Başkanlığı)

## Sorumlu İdare:

Performans Göstergesi	Ölçü Birimi	2022	2023 Planlanan	2023 YS Gerç. Tahmini	2024 Hedef	2025 Tahmin	2026 Tahmin
2- Eğitim bilimleri kontenjan doluluk oranı	Oran	95	95	95	100	100	100

## Göstergeye İlişkin Açıklama:

Gösterge ile lisansüstü eğitim kapsamında Üniversitemiz eğitim bilimleri kontenjanlarının doluluk oranı izlenecektir. Gerçekleşme verileri Öğrenci İşleri Daire Başkanlığından alınmıştır.

## Hesaplama Yöntemi:

(Eğitim Bilimleri Kayıtlı Öğrenci Sayısı / Eğitim Bilimleri Kontenjanı) \* 100

## Verinin Kaynağı:

Resmi Yazı (Öğrenci İşleri Daire Başkanlığı)

## Sorumlu İdare:

Performans Göstergesi	Ölçü Birimi	2022	2023 Planlanan	2023 YS Gerç. Tahmini	2024 Hedef	2025 Tahmin	2026 Tahmin
3- Eğitimin program süresinde bitirme oranı	Oran	85	80	80	85	90	90

## Göstergeye İlişkin Açıklama:

Gerçekleşme verileri Öğrenci İşleri Daire Başkanlığından alınmıştır.

## Hesaplama Yöntemi:

(Eğitim Süresinde Bitiren Öğrenci Sayısı / Toplam Öğrenci Sayısı) \* 100

## Verinin Kaynağı:

Resmi Yazı (Öğrenci İşleri Daire Başkanlığı)

## Sorumlu İdare:

Performans Göstergesi	Ölçü Birimi	2022	2023 Planlanan	2023 YS Gerç. Tahmini	2024 Hedef	2025 Tahmin	2026 Tahmin
4- Fen bilimleri kontenjan doluluk oranı	Oran	80	990	90	90	95	95

## Göstergeye İlişkin Açıklama:

Gösterge ile lisansüstü eğitim kapsamında Üniversitemiz fen bilimleri kontenjanlarının doluluk oranı izlenecektir.

## Hesaplama Yöntemi:

(Fen Bilimleri Kayıtlı Öğrenci Sayısı / Fen Bilimleri Kontenjanı) \* 100

## Verinin Kaynağı:

Resmi Yazı (Öğrenci İşleri Daire Başkanlığı)

## Sorumlu İdare:

Performans Göstergesi	Ölçü Birimi	2022	2023 Planlanan	2023 YS Gerç. Tahmini	2024 Hedef	2025 Tahmin	2026 Tahmin
5- Kütüphanede bulunan basılı ve elektronik kaynak sayısı	Sayı	47.953	44.000	47.953	50.000	50.000	55.000

## Göstergeye İlişkin Açıklama:

Veriler Kütüphane ve Dokümantasyon Daire Başkanlığından edinilmiştir.

## Hesaplama Yöntemi:

Kütüphanede bulunan basılı ve elektronik kaynak sayısı.

## Verinin Kaynağı:

İdare Faaliyet Raporu, Resmi Yazı (Kütüphane ve Dokümantasyon Daire Başkanlığı)

## Sorumlu İdare:

Performans Göstergesi	Ölçü Birimi	2022	2023 Planlanan	2023 YS Gerç. Tahmini	2024 Hedef	2025 Tahmin	2026 Tahmin
6- Kütüphanede bulunan öğrenci başına düşen basılı ve elektronik kaynak sayısı	Sayı	2,5	3	2,5	3	3	3

**Göstergeye İlişkin Açıklama:**

Üniversitemiz kütüphanelerinde bulunan basılı ve elektronik yayın sayısına ilişkin bilgiler Kütüphane ve Dokümantasyon Daire Başkanlığından alınmıştır.

**Hesaplama Yöntemi:**

Kütüphanede Bulunan Yayın Sayısı / Toplam Öğrenci Sayısı

**Verinin Kaynağı:**

İdare Faaliyet Raporu, Resmi Yazı (Kütüphane ve Dokümantasyon Daire Başkanlığı)

**Sorumlu İdare:**

Performans Göstergesi	Ölçü Birimi	2022	2023 Planlanan	2023 YS Gerç. Tahmini	2024 Hedef	2025 Tahmin	2026 Tahmin
7- Kütüphaneden yararlanan kişi sayısı	Sayı	3.000	230.000	70.000	100.000	100.000	100.000

**Göstergeye İlişkin Açıklama:**

Gösterge ile kütüphane imkanlarından ve kütüphanede bulunan basılı ve elektronik kaynaklardan yararlanan toplam kişilerin sayısı izlenecektir. Veriler Kütüphane ve Dokümantasyon Daire Başkanlığından elde edilmiştir.

**Hesaplama Yöntemi:**

Kütüphaneden yararlanan kişi sayısı

**Verinin Kaynağı:**

Resmi Yazı (Kütüphane ve Dokümantasyon Daire Başkanlığı)

**Sorumlu İdare:**

Performans Göstergesi	Ölçü Birimi	2022	2023 Planlanan	2023 YS Gerç. Tahmini	2024 Hedef	2025 Tahmin	2026 Tahmin
8- Lisansüstü öğrencilerin toplam öğrenciler içindeki payı	Oran	1,5	7	7,5	8	8	8

**Göstergeye İlişkin Açıklama:**

Öğrenci sayılarına ilişkin veriler Üniversitemiz Öğrenci İşleri Daire Başkanlığından alınmaktadır.

**Hesaplama Yöntemi:**

Lisansüstü Öğrenci Sayısı / Toplam Öğrenci Sayısı

**Verinin Kaynağı:**

İdare Faaliyet Raporu, Resmi Yazı (Öğrenci İşleri Daire Başkanlığı)

**Sorumlu İdare:**

Performans Göstergesi	Ölçü Birimi	2022	2023 Planlanan	2023 YS Gerç. Tahmini	2024 Hedef	2025 Tahmin	2026 Tahmin
9- Öğrenci başına düşen eğitim alanı	Metrekare	12	15	12	15	15	15

**Göstergeye İlişkin Açıklama:**

Alan bilgileri Yapı İşleri ve Teknik Daire Başkanlığından ve öğrenci sayısı Öğrenci İşleri Daire Başkanlığından alınmıştır.

**Hesaplama Yöntemi:**

Toplam Eğitim Alanı (m<sup>2</sup>) / Toplam Öğrenci Sayısı

**Verinin Kaynağı:**

İdare Faaliyet Raporu, Birim Faaliyet Raporları, Resmi Yazı (Öğrenci İşleri Daire Başkanlığı, Yapı İşleri ve Teknik Daire Başkanlığı)

**Sorumlu İdare:**

Performans Göstergesi	Ölçü Birimi	2022	2023 Planlanan	2023 YS Gerç. Tahmini	2024 Hedef	2025 Tahmin	2026 Tahmin
10- Öğrenci başına düşen kapalı alan	Metrekare	155	155	155	160	160	160

**Göstergeye İlişkin Açıklama:**

Alan bilgileri Yapı İşleri ve Teknik Daire Başkanlığından ve öğrenci sayısı Öğrenci İşleri Daire Başkanlığından alınmıştır.

**Hesaplama Yöntemi:**

Toplam Kapalı Alan (m<sup>2</sup>) / Toplam Öğrenci Sayısı

**Verinin Kaynağı:**

İdare Faaliyet Raporu, Birim Faaliyet Raporları, Resmi Yazı (Öğrenci İşleri Daire Başkanlığı, Yapı İşleri ve Teknik Daire Başkanlığı)

**Sorumlu İdare:**

Performans Göstergesi	Ölçü Birimi	2022	2023 Planlanan	2023 YS Gerç. Tahmini	2024 Hedef	2025 Tahmin	2026 Tahmin
11- Öğrenci değişim programlarından yararlanan öğrencilerin oranı	Oran	0,02	2	0,02	0,02	0,02	0,02

**Göstergeye İlişkin Açıklama:**

Gösterge ile Mevlana, Farabi gibi ulusal ve uluslararası öğrenci değişim programlarından yararlanan Üniversitemiz öğrencilerinin oranı izlenecektir. Değişim programlarından yararlanan öğrencilere ilişkin veriler ilgili program koordinatörlüklerinde ve birim faaliyet raporlarından toplanmıştır.

**Hesaplama Yöntemi:**

Öğrenci Değişim Programlarında Yararlanan Öğrenci Sayısı / Toplam Öğrenci Sayısı

**Verinin Kaynağı:**

İdare Faaliyet Raporu

**Sorumlu İdare:**

Performans Göstergesi	Ölçü Birimi	2022	2023 Planlanan	2023 YS Gerç. Tahmini	2024 Hedef	2025 Tahmin	2026 Tahmin
12- Öğretim üyesi başına düşen öğrenci sayısı	Sayı	53,2	50	55	55	60	60

**Göstergeye İlişkin Açıklama:**

Üniversitemiz Personel Daire Başkanlığı ve Öğrenci İşleri Daire Başkanlığı verileridir.

**Hesaplama Yöntemi:**

Toplam Öğrenci Sayısı / Toplam Öğretim Üyesi Sayısı

**Verinin Kaynağı:**

İdare Faaliyet Raporu, Resmi Yazı (Personel Daire Başkanlığı, Öğrenci İşleri Daire Başkanlığı)

**Sorumlu İdare:**

Performans Göstergesi	Ölçü Birimi	2022	2023 Planlanan	2023 YS Gerç. Tahmini	2024 Hedef	2025 Tahmin	2026 Tahmin
13- Sağlık bilimleri kontenjan doluluk oranı	Oran	98	100	98	98	100	100

**Göstergeye İlişkin Açıklama:** Gerçekleşme verileri Öğrenci İşleri Daire Başkanlığından alınmıştır.  
**Hesaplama Yöntemi:** (Sağlık Bilimleri Kayıtlı Öğrenci Sayısı / Sağlık Bilimleri Kontenjanı) \* 100  
**Verinin Kaynağı:** Resmi Yazı (Öğrenci İşleri Daire Başkanlığı)  
**Sorumlu İdare:**

Performans Göstergesi	Ölçü Birimi	2022	2023 Planlanan	2023 YS Gerç. Tahmini	2024 Hedef	2025 Tahmin	2026 Tahmin
14- Sosyal bilimler kontenjan doluluk oranı	Oran	90	95	95	95	100	100

**Göstergeye İlişkin Açıklama:** Gerçekleşme verileri Öğrenci İşleri Daire Başkanlığından alınmıştır.  
**Hesaplama Yöntemi:** (Sosyal Bilimler Kayıtlı Öğrenci Sayısı / Sosyal Bilimler Kontenjanı) \* 100  
**Verinin Kaynağı:** Resmi Yazı (Öğrenci İşleri Daire Başkanlığı)  
**Sorumlu İdare:**

Performans Göstergesi	Ölçü Birimi	0	2023 Planlanan	2023 YS Gerç. Tahmini	2024 Hedef	2025 Tahmin	2026 Tahmin
15- Teknokent veya Teknoloji Transfer Ofisi (TTO) projelerine katılan öğrenci sayısı	Sayı	0	1	0	1	1	1

**Göstergeye İlişkin Açıklama:** Üniversitemiz Teknokent A.Ş. tarafından bildirilen sayılar dikkate alınmıştır.  
**Hesaplama Yöntemi:** Teknokent Projelerine Katılan Öğrenci Sayısı  
**Verinin Kaynağı:** Resmi Yazı (Teknokent A.Ş.)  
**Sorumlu İdare:**

Performans Göstergesi	Ölçü Birimi	2021	2023 Planlanan	2023 YS Gerç. Tahmini	2024 Hedef	2025 Tahmin	2026 Tahmin
16- Uluslararası kuruluşlarla ortak uygulanan eğitim programı sayısı	Sayı	0	1	0	1	1	1

**Göstergeye İlişkin Açıklama:** -  
**Hesaplama Yöntemi:** -  
**Verinin Kaynağı:** Lütfen detay ekranından kaynak ve yayınlama sıklığı bilgilerini giriniz!  
**Sorumlu İdare:**

Performans Göstergesi	Ölçü Birimi	2022	2023 Planlanan	2023 YS Gerç. Tahmini	2024 Hedef	2025 Tahmin	2026 Tahmin
17- Yabancı dilde eğitim veren program sayısı	Sayı	3	2	3	5	5	5

**Göstergeye İlişkin Açıklama:** Veriler Öğrenci İşleri Daire Başkanlığından alınmıştır.  
**Hesaplama Yöntemi:** Yabancı Dilde Eğitim Veren Program Sayısı  
**Verinin Kaynağı:** Resmi Yazı (Öğrenci İşleri Daire Başkanlığı)  
**Sorumlu İdare:**

Performans Göstergesi	Ölçü Birimi	2022	2023 Planlanan	2023 YS Gerç. Tahmini	2024 Hedef	2025 Tahmin	2026 Tahmin
18- Yabancı uyruklu akademisyen sayısı	Sayı	6	10	6	7	7	7

**Göstergeye İlişkin Açıklama:** Gösterge ile Üniversitemiz öğretim elemanları içerisinde yabancı uyruklu öğretim elemanlarının sayısı izlenecektir.  
**Hesaplama Yöntemi:** Veriler Personel Daire Başkanlığından elde edilmektedir.  
**Verinin Kaynağı:** Üniversitemiz toplam yabancı uyruklu akademisyen sayısıdır.  
**Sorumlu İdare:** İdare Faaliyet Raporu, Resmi Yazı (Personel Daire Başkanlığı) , Ankara

Performans Göstergesi	Ölçü Birimi	2022	2023 Planlanan	2023 YS Gerç. Tahmini	2024 Hedef	2025 Tahmin	2026 Tahmin
19- Yabancı uyruklu öğrenci sayısı	Sayı	2.750	2.600	2.750	2.800	2.800	2.800

**Göstergeye İlişkin Açıklama:** Gösterge ile Üniversitemizde eğitim gören yabancı uyruklu öğrencilerin sayısının izlenmesi amaçlanmaktadır.  
**Hesaplama Yöntemi:** Öğrencisaylarına ilişkin veriler Üniversitemiz Öğrenci İşleri Daire Başkanlığından elde edilmektedir.  
**Verinin Kaynağı:** Üniversitemiz toplam yabancı uyruklu öğrenci sayısıdır.  
**Sorumlu İdare:** İdare Faaliyet Raporu, Resmi Yazı (Öğrenci İşleri Daire Başkanlığı)

Performans Göstergesi	Ölçü Birimi	2022	2023 Planlanan	2023 YS Gerç. Tahmini	2024 Hedef	2025 Tahmin	2026 Tahmin
20- Yan dal ve çift ana dal programından mezun olanların toplam mezun sayısına oranı	Oran	0,06	2	0,06	0,07	0,07	0,07

**Göstergeye İlişkin Açıklama:** Veriler Öğrenci İşleri Daire Başkanlığından elde edilmektedir.  
**Hesaplama Yöntemi:** Yan Dal ve Çift Ana Dal Programından mezun olanların sayısı / Toplam Mezun Sayısı  
**Verinin Kaynağı:** Resmi Yazı (Öğrenci İşleri Daire Başkanlığı)  
**Sorumlu İdare:**

**Alt Program Kapsamında Yürütülecek Faaliyet Maliyetleri**

Faaliyetler	2023 Bütçe	2023 Harcama Haziran	2024 Bütçe	2025 Tahmin	2026 Tahmin
<b>Doktora Öğrencilerine Yönelik Burs Hizmetleri</b>	<b>0</b>	<b>0</b>	<b>0</b>	<b>0</b>	<b>0</b>
Bütçe İçi	0	0	0	0	0
Bütçe Dışı	0	0	0	0	0
<b>Doktora ve Tıpta Uzmanlık Eğitimi</b>	<b>11.519.000</b>	<b>7.330.936</b>	<b>31.158.000</b>	<b>38.651.000</b>	<b>44.529.000</b>
Bütçe İçi	11.519.000	7.330.936	31.158.000	38.651.000	44.529.000
Bütçe Dışı	0	0	0	0	0
<b>Lisans Öğrencilerine Yönelik Burs Hizmetleri</b>	<b>0</b>	<b>172.450</b>	<b>0</b>	<b>0</b>	<b>0</b>
Bütçe İçi	0	172.450	0	0	0
Bütçe Dışı	0	0	0	0	0
<b>Yükseköğretim Kurumları Bilgi ve Kültürel Kaynaklar ile Sportif Altyapının Geliştirilmesi Hizmetleri</b>	<b>5.786.000</b>	<b>2.216.096</b>	<b>12.825.000</b>	<b>14.675.000</b>	<b>16.901.000</b>
Bütçe İçi	5.786.000	2.216.096	12.825.000	14.675.000	16.901.000
Bütçe Dışı	0	0	0	0	0
<b>Yükseköğretim Kurumları Birinci Öğretim</b>	<b>427.248.000</b>	<b>245.483.593</b>	<b>1.087.402.000</b>	<b>1.351.288.000</b>	<b>1.550.218.000</b>
Bütçe İçi	427.248.000	245.483.593	1.087.402.000	1.351.288.000	1.550.218.000
Bütçe Dışı	0	0	0	0	0
<b>Yükseköğretim Kurumları İkinci Öğretim</b>	<b>2.270.000</b>	<b>1.794.970</b>	<b>4.126.000</b>	<b>5.079.000</b>	<b>5.758.000</b>
Bütçe İçi	2.270.000	1.794.970	4.126.000	5.079.000	5.758.000
Bütçe Dışı	0	0	0	0	0
<b>Yükseköğretim Kurumları Tezsiz Yüksek Lisans</b>	<b>230.000</b>	<b>0</b>	<b>419.000</b>	<b>515.000</b>	<b>584.000</b>
Bütçe İçi	230.000	0	419.000	515.000	584.000
Bütçe Dışı	0	0	0	0	0
<b>Yükseköğretim Kurumları Uzaktan Eğitim</b>	<b>0</b>	<b>339.334</b>	<b>0</b>	<b>0</b>	<b>0</b>
Bütçe İçi	0	339.334	0	0	0
Bütçe Dışı	0	0	0	0	0
<b>T O P L A M</b>	<b>447.053.000</b>	<b>257.337.379</b>	<b>1.135.930.000</b>	<b>1.410.208.000</b>	<b>1.617.990.000</b>
Bütçe İçi	447.053.000	257.337.379	1.135.930.000	1.410.208.000	1.617.990.000
Bütçe Dışı	0	0	0	0	0

**Faaliyetlere İlişkin Açıklamalar:****Doktora Öğrencilerine Yönelik Burs Hizmetleri**

Yükseköğretim Kurulu Başkanlığınca verilen Doktora Bursları kapsamında Üniversitemize gönderilen tutarlar karşılığı yapılan harcamalar bu faaliyet altında izlenecektir.

**Doktora ve Tıpta Uzmanlık Eğitimi**

Üniversitemizde enstitüler tarafından verilen lisansüstü eğitime yönelik giderler bu faaliyet altında izlenecektir. Üniversitemizde bulunan 4 adet enstitü fen, sosyal ve sağlık bilimleri alanında hizmet vermektedir.

**Lisans Öğrencilerine Yönelik Burs Hizmetleri**

Yükseköğretim Kurulu Başkanlığınca verilen Lisans Bursları kapsamında Üniversitemize gönderilen tutarlar karşılığı yapılan harcamalar bu faaliyet altında izlenecektir.

**Yükseköğretim Kurumları Bilgi ve Kültürel Kaynaklar ile Sportif Altyapının Geliştirilmesi Hizmetleri**

Üniversitemiz bünyesinde yürütülen bilgi ve kültür kaynaklarının geliştirilmesine yönelik faaliyetlere yönelik giderler burada izlenecektir. Kütüphane ve Dokümantasyon Başkanlığınca bilgi kaynaklarının geliştirilmesine yönelik yapılan giderler, Üniversitemiz yatırım programında yer alan yayın alımları projesi kapsamında yapılan giderler bu faaliyet altında izlenecektir.

**Yükseköğretim Kurumları Birinci Öğretim**

Üniversitemiz fakülteleri ve meslek yüksekokullarında verilen örgün lisans ve ön lisans eğitim-öğretim hizmetlerine ilişkin giderler bu faaliyet altında izlenecektir.

**Yükseköğretim Kurumları İkinci Öğretim**

Üniversitemizde ikinci öğretim programları kapsamında verilen eğitim-öğretim hizmetlerine yönelik giderler bu faaliyet altında izlenecektir.

**Yükseköğretim Kurumları Tezsiz Yüksek Lisans**

Üniversitemiz enstitülerinde tezsiz yüksek lisans programları kapsamında verilen eğitim-öğretim hizmetlerine yönelik giderler bu faaliyet altında izlenecektir.

**Yükseköğretim Kurumları Uzaktan Eğitim**

Üniversitemizde uzaktan eğitim programları kapsamında verilen eğitim-öğretim hizmetlerine yönelik giderler bu faaliyet altında izlenecektir.

**Alt Program Adı:** ÖĞRETİM ELEMANLARINA SAĞLANAN BURS VE DESTEKLER  
**Gereççe ve Açıklamalar**

Alanında yetkin, araştırmacı, bilgi üreten ve akademisyenler yetiştirilmesi amaçlanmaktadır

**Alt Program Hedefi:**

Alanında yetkin, araştırmacı, bilgi üreten ve aktaran akademisyenler yetiştirilmesi

**Performans Göstergeleri**

Performans Göstergesi	Ölçü Birimi	2022	2023 Planlanan	2023 YS Gerç. Tahmini	2024 Hedef	2025 Tahmin	2026 Tahmin
1- SCI, SCI-Expanded, SSCI ve AHCI kapsamındaki dergilerde öğretim elemanı başına düşen yayın sayısı	Sayı	0,2	5	0,25	0,3	0,4	0,4

**Göstergeye İlişkin Açıklama:** Gösterge gerçekleşme bilgisi Kütüphane ve Dokümantasyon Daire Başkanlığından alınmıştır.

**Hesaplama Yöntemi:** SCI, SCI-Expanded, SSCI, AHCI Kapsamındaki dergilerdeki yayın sayısı / Öğretim Elemanı Sayısı

**Verinin Kaynağı:** İdare Faaliyet Raporu, Resmi Yazı (Kütüphane ve Dokümantasyon Daire Başkanlığı)

**Sorumlu İdare:**

Performans Göstergesi	Ölçü Birimi	2022	2023 Planlanan	2023 YS Gerç. Tahmini	2024 Hedef	2025 Tahmin	2026 Tahmin
2- Yükseköğretim Kurulu tarafından belirlenecek öncelikli alanlarda sağlanan burslardan yararlanan doktora öğrenci sayısı	Sayı	0	1	1	1	1	1

**Göstergeye İlişkin Açıklama:** YÖK tarafından verilen 100/2000 doktora bursundan faydalanan öğrenci sayısına ilişkin verilen Öğrenci İşleri Daire Başkanlığından alınmıştır.

**Hesaplama Yöntemi:** YÖK tarafından verilen 100/2000 doktora bursundan faydalanan öğrenci sayıdır.

**Verinin Kaynağı:** İdare Faaliyet Raporu, Resmi Yazı (Öğrenci İşleri Daire Başkanlığı)

**Sorumlu İdare:**

Performans Göstergesi	Ölçü Birimi	2022	2023 Planlanan	2023 YS Gerç. Tahmini	2024 Hedef	2025 Tahmin	2026 Tahmin
3- Yükseköğretim Kurulu tarafından sağlanan araştırma desteklerinden yararlananların sayısı	Sayı	7	6	7	10	10	10

**Göstergeye İlişkin Açıklama:** YÖK tarafından Üniversitemize verilen YUDAB bursundan faydalanan kişi sayısı Personel Daire Başkanlığından alınmıştır.

**Hesaplama Yöntemi:** YÖK tarafından verilen araştırma bursundan yararlanan kişi sayıdır.

**Verinin Kaynağı:** Resmi Yazı (Personel Daire Başkanlığı)

**Sorumlu İdare:**

Performans Göstergesi	Ölçü Birimi	2022	2023 Planlanan	2023 YS Gerç. Tahmini	2024 Hedef	2025 Tahmin	2026 Tahmin
4- Yükseköğretim Kurulu, Türkiye Bilimler Akademisi ve TÜBİTAK bilim, teşvik ve sanat ödülleri sayısı	Sayı	0	1	0	1	1	1

**Göstergeye İlişkin Açıklama:** Yükseköğretim Kurulu, Türkiye Bilimler Akademisi ve TÜBİTAK bilim, teşvik ve sanat ödülleri sayısı

**Hesaplama Yöntemi:** Toplam Sayı

**Verinin Kaynağı:** Birim Faaliyet Raporları

**Sorumlu İdare:**

**Alt Program Kapsamında Yürütülecek Faaliyet Maliyetleri**

Faaliyetler	2023 Bütçe	2023 Harcama Haziran	2024 Bütçe	2025 Tahmin	2026 Tahmin
<b>T O P L A M</b>	<b>0</b>	<b>0</b>	<b>0</b>	<b>0</b>	<b>0</b>
Bütçe İçi	0	0	0	0	0
Bütçe Dışı	0	0	0	0	0

**Faaliyetlere İlişkin Açıklamalar:**



**Alt Program Adı:** YÜKSEKÖĞRETİMDE ÖĞRENCİ YAŞAMI**Gereke ve Açıklamalar**

Üniversitemizde öğrenciye yönelik kültür, sanat ve spor faaliyetlerini yapabilecekleri mekanlar, derslik ve laboratuvarların sürekli olarak iyileştirilmesi planlanmaktadır. Başarılı öğrencilerin öğretim elemanları ile birlikte akademik etkinliklere katkı sağlaması teşvik edilecektir. Öğrencilere sunulan beslenme ve barınma gibi hizmetlerin sürekli olarak iyileştirilmesine yönelik faaliyetler gerçekleştirilecektir.

**Alt Program Hedefi:**

Yükseköğretim öğrencilerine sunulan beslenme ve barınma hizmetlerinin kalitesinin artırılması; öğrencilerin kişisel ve sosyal gelişimi desteklenerek yaşam kalitesinin yükseltilmesi

**Performans Göstergeleri**

Performans Göstergesi	Ölçü Birimi	2022	2023 Planlanan	2023 YS Gerç. Tahmini	2024 Hedef	2025 Tahmin	2026 Tahmin
1- Barınma hizmetlerinden yararlanan öğrenci sayısı	Sayı	150	150	150	150	150	150

**Göstereye İlişkin Açıklama:** Üniversitemiz öğrenci evlerinden yararlanan öğrenci sayısına ilişkin veriler Sağlık Kültür ve Spor Daire Başkanlığından alınmıştır.

**Hesaplama Yöntemi:** Öğrenci evlerinden yararlanan öğrenci sayısı

**Verinin Kaynağı:** İdare Faaliyet Raporu, Performans Programı, Yatırım İzleme ve Değerlendirme Raporu, Mali Durum ve Beklentiler Raporu, Resmi Yazı (Sağlık Kültür ve Spor Daire Başkanlığı)

**Sorumlu İdare:**

Performans Göstergesi	Ölçü Birimi	2022	2023 Planlanan	2023 YS Gerç. Tahmini	2024 Hedef	2025 Tahmin	2026 Tahmin
2- Beslenme hizmetlerinden yararlanan öğrenci sayısı	Sayı	45.000	4.000	80.000	80.000	90.000	100.000

**Göstereye İlişkin Açıklama:** Üniversitemiz yemekhanelerinde öğrencilere verilen öğün sayısına ilişkin veriler Sağlık Kültür ve Spor Daire Başkanlığından alınmıştır.

**Hesaplama Yöntemi:** Üniversitemiz öğrenci yemekhanelerinde verilen öğün sayısıdır.

**Verinin Kaynağı:** İdare Faaliyet Raporu, Performans Programı, Yatırım İzleme ve Değerlendirme Raporu, Mali Durum ve Beklentiler Raporu, Resmi Yazı (Sağlık Kültür ve Spor Daire Başkanlığı)

**Sorumlu İdare:**

Performans Göstergesi	Ölçü Birimi	2022	2023 Planlanan	2023 YS Gerç. Tahmini	2024 Hedef	2025 Tahmin	2026 Tahmin
3- Öğrenci başına düşen sosyal donatı alanı	Metrekare	0,46	150	0,46	0,5	0,6	0,6

**Göstereye İlişkin Açıklama:** Hesaplamalar Sağlık Kültür Spor Daire Başkanlığına yapılmıştır.

**Hesaplama Yöntemi:** Sosyal Donatı Alanı (m2) / Toplam Öğrenci Sayısı

**Verinin Kaynağı:** İdare Faaliyet Raporu

**Sorumlu İdare:**

Performans Göstergesi	Ölçü Birimi	2022	2023 Planlanan	2023 YS Gerç. Tahmini	2024 Hedef	2025 Tahmin	2026 Tahmin
4- Öğrenci kulüp ve topluluk sayısı	Sayı	45	40	45	50	50	50

**Göstereye İlişkin Açıklama:** Sağlık Kültür ve Spor Daire Başkanlığından alınan verilerdir.

**Hesaplama Yöntemi:** Toplam öğrenci kulüp ve topluluk sayısı

**Verinin Kaynağı:** İdare Faaliyet Raporu, Resmi Yazı (Sağlık Kültür ve Spor Daire Başkanlığı)

**Sorumlu İdare:**

Performans Göstergesi	Ölçü Birimi	2022	2023 Planlanan	2023 YS Gerç. Tahmini	2024 Hedef	2025 Tahmin	2026 Tahmin
5- Sosyal, kültürel ve sportif faaliyet sayısı	Sayı	156	250	110	120	130	140

**Göstereye İlişkin Açıklama:** Sağlık Kültür ve Spor Daire Başkanlığından alınan verilerdir.

**Hesaplama Yöntemi:** Toplam sosyal, kültürel ve sportif faaliyet sayısıdır.

**Verinin Kaynağı:** İdare Faaliyet Raporu, Resmi Yazı (Sağlık Kültür ve Spor Daire Başkanlığı)

**Sorumlu İdare:**

Performans Göstergesi	Ölçü Birimi	2022	2023 Planlanan	2023 YS Gerç. Tahmini	2024 Hedef	2025 Tahmin	2026 Tahmin
6- Yükseköğretimde öğrenci başına barınma harcaması	TL	8.598	7.300	1.120	1.120	1.120	1.120

**Göstereye İlişkin Açıklama:** Sağlık Kültür ve Spor Daire Başkanlığından alınan veriler ile hazırlanmıştır.

**Hesaplama Yöntemi:** Toplam barınma harcaması / Barınma hizmeti alan öğrenci sayısı

**Verinin Kaynağı:** İdare Faaliyet Raporu, Resmi Yazı (Sağlık Kültür ve Spor Daire Başkanlığı)

**Sorumlu İdare:**

Performans Göstergesi	Ölçü Birimi	2022	2023 Planlanan	2023 YS Gerç. Tahmini	2024 Hedef	2025 Tahmin	2026 Tahmin
7- Yükseköğretimde öğrenci başına beslenme harcaması	TL	159	450	160	160	160	160

**Göstergeye İlişkin Açıklama:** Sağlık Kültür ve Spor Daire Başkanlığından alınan verilerdir.  
**Hesaplama Yöntemi:** Toplam Beslenme Harcaması / Toplam Öğrenci Sayısı  
**Verinin Kaynağı:** İdare Faaliyet Raporu, Resmi Yazı (Sağlık Kültür ve Spor Daire Başkanlığı)  
**Sorumlu İdare:**

Performans Göstergesi	Ölçü Birimi	2022	2023 Planlanan	2023 YS Gerç. Tahmini	2024 Hedef	2025 Tahmin	2026 Tahmin
8- Yükseköğretimde öğrenci yaşamından memnuniyet oranı	Oran	37	90	80	90	95	95

**Göstergeye İlişkin Açıklama:** Veriler Üniversitemiz Sağlık Kültür ve Spor Daire Başkanlığından elde edilmiştir.  
**Hesaplama Yöntemi:** Öğrencilere yapılan anket sonuçlarının yüzde dağılımı alınmıştır.  
**Verinin Kaynağı:** Resmi Yazı (Sağlık Kültür ve Spor Daire Başkanlığı), Anket Sonuçları  
**Sorumlu İdare:**

Performans Göstergesi	Ölçü Birimi	2022	2023 Planlanan	2023 YS Gerç. Tahmini	2024 Hedef	2025 Tahmin	2026 Tahmin
9- Yükseköğretimde öğrencilere sunulan sağlık hizmetinden yararlanan öğrenci sayısının toplam öğrenci sayısına oranı	Oran	0,26	20	0,26	0,3	0,3	0,3

**Göstergeye İlişkin Açıklama:** Sağlık Kültür ve Spor Daire Başkanlığından elde edilen verilerdir.  
**Hesaplama Yöntemi:** Toplam Öğrenci Sayısı / Sağlık Hizmetinden Faydalanan Öğrenci Sayısı  
**Verinin Kaynağı:** İdare Faaliyet Raporu, Performans Programı, Resmi Yazı (Sağlık Kültür ve Spor Daire Başkanlığı)  
**Sorumlu İdare:**

### Alt Program Kapsamında Yürütülecek Faaliyet Maliyetleri

Faaliyetler	2023 Bütçe	2023 Harcama Haziran	2024 Bütçe	2025 Tahmin	2026 Tahmin
<b>Yükseköğretimde Barınma Hizmetleri</b>	<b>186.000</b>	<b>47.319</b>	<b>325.000</b>	<b>399.000</b>	<b>453.000</b>
Bütçe İçi	186.000	47.319	325.000	399.000	453.000
Bütçe Dışı	0	0	0	0	0
<b>Yükseköğretimde Beslenme Hizmetleri</b>	<b>2.046.000</b>	<b>2.807.013</b>	<b>7.588.000</b>	<b>9.340.000</b>	<b>10.590.000</b>
Bütçe İçi	2.046.000	2.807.013	7.588.000	9.340.000	10.590.000
Bütçe Dışı	0	0	0	0	0
<b>Yükseköğretimde Kültür ve Spor Hizmetleri</b>	<b>1.037.000</b>	<b>281.393</b>	<b>1.819.000</b>	<b>2.239.000</b>	<b>2.538.000</b>
Bütçe İçi	1.037.000	281.393	1.819.000	2.239.000	2.538.000
Bütçe Dışı	0	0	0	0	0
<b>Yükseköğretimde Öğrenci Yaşamına İlişkin Diğer Hizmetler</b>	<b>8.877.000</b>	<b>7.632.253</b>	<b>25.726.000</b>	<b>33.804.000</b>	<b>39.530.000</b>
Bütçe İçi	8.877.000	7.632.253	25.726.000	33.804.000	39.530.000
Bütçe Dışı	0	0	0	0	0
<b>Yükseköğretimde Sağlık Hizmetleri</b>	<b>36.000</b>	<b>0</b>	<b>63.000</b>	<b>78.000</b>	<b>88.000</b>
Bütçe İçi	36.000	0	63.000	78.000	88.000
Bütçe Dışı	0	0	0	0	0
<b>T O P L A M</b>	<b>12.182.000</b>	<b>10.767.978</b>	<b>35.521.000</b>	<b>45.860.000</b>	<b>53.199.000</b>
Bütçe İçi	12.182.000	10.767.978	35.521.000	45.860.000	53.199.000
Bütçe Dışı	0	0	0	0	0

### Faaliyetlere İlişkin Açıklamalar:

#### Yükseköğretimde Barınma Hizmetleri

Üniversitemizde yer alan ve Sağlık Kültür ve Spor Daire Başkanlığımıza bağlı 1 adet Konukevi ve yurtlar bünyesinde öğrencilere sunulan barınma hizmetine yönelik giderler bu faaliyet altında izlenecektir.

#### Yükseköğretimde Beslenme Hizmetleri

Üniversitemiz öğrenci yemekhanelerinde öğrencilere sunulan yemek hizmetine yönelik giderler söz konusu faaliyet altında izlenecektir.

#### Yükseköğretimde Kültür ve Spor Hizmetleri

Üniversitemizde öğrencilere yönelik kültür ve spor faaliyetlerine yönelik Sağlık Kültür ve Spor Daire Başkanlığına gerçekleştirilen giderler ve spor alanlarının iyileştirilmesine yönelik olarak Yapı İşleri ve Teknik Daire Başkanlığına gerçekleştirilen giderler bu faaliyet altında yer alacaktır.

#### Yükseköğretimde Öğrenci Yaşamına İlişkin Diğer Hizmetler

Üniversitemiz öğrencilerinin yaşamına yönelik olarak gerçekleştirilen ve diğer faaliyetlerle ilişkilendirilemeyen giderler bu faaliyet altında izlenecektir.

#### Yükseköğretimde Sağlık Hizmetleri

Üniversitemiz öğrencilerine verilen sağlık hizmetine yönelik giderler bu faaliyet altında izlenecektir.

## FAALİYET MALİYETLERİ TABLOSU

<b>İdare Adı</b>	SİİRT ÜNİVERSİTESİ
<b>Program Adı</b>	ARAŞTIRMA, GELİŞTİRME VE YENİLİK
<b>Alt Program Adı</b>	ARAŞTIRMA ALTYAPILARI
<b>Alt Program Hedefi</b>	Ülkemizin bilgi birikiminin artırılmasına ve teknolojik gelişimine katkıda bulunmak üzere yükseköğretim kurumlarında araştırma altyapılarının kurulması ve kapasitelerinin güçlendirilmesi
<b>Faaliyet Adı</b>	Yükseköğretim Kurumları Araştırma Altyapısı Kurulması ve Geliştirilmesi
<b>Açıklama</b>	2547 Sayılı Kanun ve diğer yasal mevzuat kapsamında Bilimsel araştırma projelerinin sayı ve nitelik olarak artırılması için gerekli altyapı çalışmaları yapılacaktır.

EKONOMİK KOD	2023 Bütçe	2023 Harcama (Haziran)	2024 Bütçe	2025 Tahmin	2026 Tahmin
<i>Personel Giderleri</i>					
<i>Sosyal Güvenlik Kurumuna Devlet Primi Giderleri</i>					
<i>Mal ve Hizmet Alım Giderleri</i>					
<i>Faiz Giderleri</i>					
<i>Cari Transferler</i>					
<i>Sermaye Giderleri</i>	8.000.000	1.500.000	15.000.000	18.464.000	20.935.000
<i>Sermaye Transferleri</i>					
<i>Borç Verme</i>					
<b>BÜTÇE İÇİ TOPLAM KAYNAK</b>	<b>8.000.000</b>	<b>1.500.000</b>	<b>15.000.000</b>	<b>18.464.000</b>	<b>20.935.000</b>
<i>Döner Sermaye</i>					
<i>Özel Hesap</i>					
<i>Diğer Bütçe Dışı Kaynak</i>					
<b>BÜTÇE DIŞI TOPLAM KAYNAK</b>					
<b>FAALİYET MALİYETİ TOPLAMI</b>	<b>8.000.000</b>	<b>1.500.000</b>	<b>15.000.000</b>	<b>18.464.000</b>	<b>20.935.000</b>

## FAALİYET MALİYETLERİ TABLOSU

İdare Adı SİİRT ÜNİVERSİTESİ

Program Adı ARAŞTIRMA, GELİŞTİRME VE YENİLİK

Alt Program Adı YÜKSEKÖĞRETİMDE BİLİMSEL ARAŞTIRMA VE GELİŞTİRME

Alt Program Hedefi Yükseköğretim kurumlarında inovasyon amaçlı bilimsel çalışmaların arttırılması

Faaliyet Adı Yükseköğretim Kurumlarının Bilimsel Araştırma Projeleri

Açıklama Yükseköğretim Kurumları Bilimsel Araştırma Projeleri Hakkında Yönetmelik, Bilimsel Araştırma Projeleri için Tefrik Edilen Ödeneklerin Özel Hesaba Aktarılarak Kullanımı, Muhasebeleştirilmesi ile Özel Hesabın İşleyişine İlişkin Esas ve Usuller ve Uygulama Yönergesi çerçevesinde bilimsel projeler geliştirilmesi sağlanacaktır.

EKONOMİK KOD	2023 Bütçe	2023 Harcama (Haziran)	2024 Bütçe	2025 Tahmin	2026 Tahmin
Personel Giderleri					
Sosyal Güvenlik Kurumuna Devlet Primi Giderleri	2.000		4.000	5.000	6.000
Mal ve Hizmet Alım Giderleri	1.931.000	944	3.475.000	4.273.000	4.826.000
Faiz Giderleri					
Cari Transferler					
Sermaye Giderleri					
Sermaye Transferleri					
Borç Verme					
<b>BÜTÇE İÇİ TOPLAM KAYNAK</b>	<b>1.933.000</b>	<b>944</b>	<b>3.479.000</b>	<b>4.278.000</b>	<b>4.832.000</b>
Döner Sermaye					
Özel Hesap					
Diğer Bütçe Dışı Kaynak					
<b>BÜTÇE DIŞI TOPLAM KAYNAK</b>					
<b>FAALİYET MALİYETİ TOPLAMI</b>	<b>1.933.000</b>	<b>944</b>	<b>3.479.000</b>	<b>4.278.000</b>	<b>4.832.000</b>

## FAALİYET MALİYETLERİ TABLOSU

İdare Adı SİİRT ÜNİVERSİTESİ

Program Adı YÜKSEKÖĞRETİM

Alt Program Adı ÖN LİSANS EĞİTİMİ, LİSANS EĞİTİMİ VE LİSANSÜSTÜ EĞİTİM

Alt Program Hedefi Mesleki yeterlilik sahibi ve gelişime açık mezunlar yetiştirilmesi

Faaliyet Adı Doktora ve Tıpta Uzmanlık Eğitimi

Açıklama Üniversitemizde enstitüler tarafından verilen lisansüstü eğitime yönelik giderler bu faaliyet altında izlenecektir. Üniversitemizde bulunan 4 adet enstitü fen, sosyal ve sağlık bilimleri alanında hizmet vermektedir.

EKONOMİK KOD	2023 Bütçe	2023 Harcama (Haziran)	2024 Bütçe	2025 Tahmin	2026 Tahmin
Personel Giderleri	11.036.000	7.169.612	30.477.000	37.811.000	43.563.000
Sosyal Güvenlik Kurumuna Devlet Primi Giderleri	383.000	143.015	508.000	629.000	723.000
Mal ve Hizmet Alım Giderleri	100.000	18.309	173.000	211.000	243.000
Faiz Giderleri					
Cari Transferler					
Sermaye Giderleri					
Sermaye Transferleri					
Borç Verme					
<b>BÜTÇE İÇİ TOPLAM KAYNAK</b>	<b>11.519.000</b>	<b>7.330.936</b>	<b>31.158.000</b>	<b>38.651.000</b>	<b>44.529.000</b>
Döner Sermaye					
Özel Hesap					
Diğer Bütçe Dışı Kaynak					
<b>BÜTÇE DIŞI TOPLAM KAYNAK</b>					
<b>FAALİYET MALİYETİ TOPLAMI</b>	<b>11.519.000</b>	<b>7.330.936</b>	<b>31.158.000</b>	<b>38.651.000</b>	<b>44.529.000</b>

## FAALİYET MALİYETLERİ TABLOSU

İdare Adı SİİRT ÜNİVERSİTESİ

Program Adı YÜKSEKÖĞRETİM

Alt Program Adı ÖN LİSANS EĞİTİMİ, LİSANS EĞİTİMİ VE LİSANSÜSTÜ EĞİTİM

Alt Program Hedefi Mesleki yeterlilik sahibi ve gelişime açık mezunlar yetiştirilmesi

Faaliyet Adı Yükseköğretim Kurumları Bilgi ve Kültürel Kaynaklar ile Sportif Altyapının Geliştirilmesi Hizmetleri

Açıklama Üniversitemiz bünyesinde yürütülen bilgi ve kültür kaynaklarının geliştirilmesine yönelik faaliyetlere yönelik giderler burada izlenecektir. Kütüphane ve Dokümantasyon Başkanlığınca bilgi kaynaklarının geliştirilmesine yönelik yapılan giderler, Üniversitemiz yatırım programında yer alan yayın alımları projesi kapsamında yapılan giderler bu faaliyet altında izlenecektir.

EKONOMİK KOD	2023 Bütçe	2023 Harcama (Haziran)	2024 Bütçe	2025 Tahmin	2026 Tahmin
Personel Giderleri	4.052.000	1.901.125	10.497.000	13.027.000	15.006.000
Sosyal Güvenlik Kurumuna Devlet Primi Giderleri	659.000	314.971	1.197.000	1.486.000	1.712.000
Mal ve Hizmet Alım Giderleri	75.000		131.000	162.000	183.000
Faiz Giderleri					
Cari Transferler					
Sermaye Giderleri	1.000.000		1.000.000		
Sermaye Transferleri					
Borç Verme					
<b>BÜTÇE İÇİ TOPLAM KAYNAK</b>	<b>5.786.000</b>	<b>2.216.096</b>	<b>12.825.000</b>	<b>14.675.000</b>	<b>16.901.000</b>
Döner Sermaye					
Özel Hesap					
Diğer Bütçe Dışı Kaynak					
<b>BÜTÇE DIŞI TOPLAM KAYNAK</b>					
<b>FAALİYET MALİYETİ TOPLAMI</b>	<b>5.786.000</b>	<b>2.216.096</b>	<b>12.825.000</b>	<b>14.675.000</b>	<b>16.901.000</b>

## FAALİYET MALİYETLERİ TABLOSU

İdare Adı SİİRT ÜNİVERSİTESİ

Program Adı YÜKSEKÖĞRETİM

Alt Program Adı ÖN LİSANS EĞİTİMİ, LİSANS EĞİTİMİ VE LİSANSÜSTÜ EĞİTİM

Alt Program Hedefi Mesleki yeterlilik sahibi ve gelişime açık mezunlar yetiştirilmesi

Faaliyet Adı Yükseköğretim Kurumları Birinci Öğretim

Açıklama Üniversitemiz fakülteleri ve meslek yüksekokullarında verilen örgün lisans ve ön lisans eğitim-öğretim hizmetlerine ilişkin giderler bu faaliyet altında izlenecektir.

EKONOMİK KOD	2023 Bütçe	2023 Harcama (Haziran)	2024 Bütçe	2025 Tahmin	2026 Tahmin
Personel Giderleri	284.270.000	193.955.238	796.366.000	990.435.000	1.139.366.000
Sosyal Güvenlik Kurumuna Devlet Primi Giderleri	33.071.000	24.988.761	81.182.000	101.297.000	116.544.000
Mal ve Hizmet Alım Giderleri	37.907.000	19.417.972	70.854.000	87.221.000	98.912.000
Faiz Giderleri					
Cari Transferler					
Sermaye Giderleri	72.000.000	7.121.622	139.000.000	172.335.000	195.396.000
Sermaye Transferleri					
Borç Verme					
<b>BÜTÇE İÇİ TOPLAM KAYNAK</b>	<b>427.248.000</b>	<b>245.483.593</b>	<b>1.087.402.000</b>	<b>1.351.288.000</b>	<b>1.550.218.000</b>
Döner Sermaye					
Özel Hesap					
Diğer Bütçe Dışı Kaynak					
<b>BÜTÇE DIŞI TOPLAM KAYNAK</b>					
<b>FAALİYET MALİYETİ TOPLAMI</b>	<b>427.248.000</b>	<b>245.483.593</b>	<b>1.087.402.000</b>	<b>1.351.288.000</b>	<b>1.550.218.000</b>

## FAALİYET MALİYETLERİ TABLOSU

<b>İdare Adı</b>	SIİRT ÜNİVERSİTESİ
<b>Program Adı</b>	YÜKSEKÖĞRETİM
<b>Alt Program Adı</b>	ÖN LİSANS EĞİTİMİ, LİSANS EĞİTİMİ VE LİSANSÜSTÜ EĞİTİM
<b>Alt Program Hedefi</b>	Mesleki yeterlilik sahibi ve gelişime açık mezunlar yetiştirilmesi
<b>Faaliyet Adı</b>	Yükseköğretim Kurumları İkinci Öğretim
<b>Açıklama</b>	Üniversitemizde ikinci öğretim programları kapsamında verilen eğitim-öğretim hizmetlerine yönelik giderler bu faaliyet altında izlenecektir.

EKONOMİK KOD	2023 Bütçe	2023 Harcama (Haziran)	2024 Bütçe	2025 Tahmin	2026 Tahmin
<i>Personel Giderleri</i>	1.587.000	1.794.970	2.884.000	3.550.000	4.025.000
<i>Sosyal Güvenlik Kurumuna Devlet Primi Giderleri</i>	2.000		4.000	5.000	6.000
<i>Mal ve Hizmet Alım Giderleri</i>	681.000		1.238.000	1.524.000	1.727.000
<i>Faiz Giderleri</i>					
<i>Cari Transferler</i>					
<i>Sermaye Giderleri</i>					
<i>Sermaye Transferleri</i>					
<i>Borç Verme</i>					
<b>BÜTÇE İÇİ TOPLAM KAYNAK</b>	<b>2.270.000</b>	<b>1.794.970</b>	<b>4.126.000</b>	<b>5.079.000</b>	<b>5.758.000</b>
<i>Döner Sermaye</i>					
<i>Özel Hesap</i>					
<i>Diğer Bütçe Dışı Kaynak</i>					
<b>BÜTÇE DIŞI TOPLAM KAYNAK</b>					
<b>FAALİYET MALİYETİ TOPLAMI</b>	<b>2.270.000</b>	<b>1.794.970</b>	<b>4.126.000</b>	<b>5.079.000</b>	<b>5.758.000</b>



## FAALİYET MALİYETLERİ TABLOSU

<b>İdare Adı</b>	SİİRT ÜNİVERSİTESİ
<b>Program Adı</b>	YÜKSEKÖĞRETİM
<b>Alt Program Adı</b>	ÖN LİSANS EĞİTİMİ, LİSANS EĞİTİMİ VE LİSANSÜSTÜ EĞİTİM
<b>Alt Program Hedefi</b>	Mesleki yeterlilik sahibi ve gelişime açık mezunlar yetiştirilmesi
<b>Faaliyet Adı</b>	Yükseköğretim Kurumları Tezsiz Yüksek Lisans
<b>Açıklama</b>	Üniversitemiz enstitülerinde tezsiz yüksek lisans programları kapsamında verilen eğitim-öğretim hizmetlerine yönelik giderler bu faaliyet altında izlenecektir.

EKONOMİK KOD	2023 Bütçe	2023 Harcama (Haziran)	2024 Bütçe	2025 Tahmin	2026 Tahmin
<i>Personel Giderleri</i>	230.000		419.000	515.000	584.000
<i>Sosyal Güvenlik Kurumuna Devlet Primi Giderleri</i>					
<i>Mal ve Hizmet Alım Giderleri</i>					
<i>Faiz Giderleri</i>					
<i>Cari Transferler</i>					
<i>Sermaye Giderleri</i>					
<i>Sermaye Transferleri</i>					
<i>Borç Verme</i>					
<b>BÜTÇE İÇİ TOPLAM KAYNAK</b>	230.000		419.000	515.000	584.000
<i>Döner Sermaye</i>					
<i>Özel Hesap</i>					
<i>Diğer Bütçe Dışı Kaynak</i>					
<b>BÜTÇE DIŞI TOPLAM KAYNAK</b>					
<b>FAALİYET MALİYETİ TOPLAMI</b>	230.000		419.000	515.000	584.000

## FAALİYET MALİYETLERİ TABLOSU

<b>İdare Adı</b>	SİİRT ÜNİVERSİTESİ
<b>Program Adı</b>	YÜKSEKÖĞRETİM
<b>Alt Program Adı</b>	YÜKSEKÖĞRETİMDE ÖĞRENCİ YAŞAMI
<b>Alt Program Hedefi</b>	Yükseköğretim öğrencilerine sunulan beslenme ve barınma hizmetlerinin kalitesinin artırılması; öğrencilerin kişisel ve sosyal gelişimi desteklenerek yaşam kalitesinin yükseltilmesi
<b>Faaliyet Adı</b>	Yükseköğretimde Barınma Hizmetleri
<b>Açıklama</b>	Üniversitemizde yer alan ve Sağlık Kültür ve Spor Daire Başkanlığımıza bağlı 1 adet Konukevi ve yurtlar bünyesinde öğrencilere sunulan barınma hizmetine yönelik giderler bu faaliyet altında izlenecektir.

EKONOMİK KOD	2023 Bütçe	2023 Harcama (Haziran)	2024 Bütçe	2025 Tahmin	2026 Tahmin
<i>Personel Giderleri</i>					
<i>Sosyal Güvenlik Kurumuna Devlet Primi Giderleri</i>					
<i>Mal ve Hizmet Alım Giderleri</i>	186.000	47.319	325.000	399.000	453.000
<i>Faiz Giderleri</i>					
<i>Cari Transferler</i>					
<i>Sermaye Giderleri</i>					
<i>Sermaye Transferleri</i>					
<i>Borç Verme</i>					
<b>BÜTÇE İÇİ TOPLAM KAYNAK</b>	<b>186.000</b>	<b>47.319</b>	<b>325.000</b>	<b>399.000</b>	<b>453.000</b>
<i>Döner Sermaye</i>					
<i>Özel Hesap</i>					
<i>Diğer Bütçe Dışı Kaynak</i>					
<b>BÜTÇE DIŞI TOPLAM KAYNAK</b>					
<b>FAALİYET MALİYETİ TOPLAMI</b>	<b>186.000</b>	<b>47.319</b>	<b>325.000</b>	<b>399.000</b>	<b>453.000</b>

## FAALİYET MALİYETLERİ TABLOSU

<b>İdare Adı</b>	SİİRT ÜNİVERSİTESİ
<b>Program Adı</b>	YÜKSEKÖĞRETİM
<b>Alt Program Adı</b>	YÜKSEKÖĞRETİMDE ÖĞRENCİ YAŞAMI
<b>Alt Program Hedefi</b>	Yükseköğretim öğrencilerine sunulan beslenme ve barınma hizmetlerinin kalitesinin artırılması; öğrencilerin kişisel ve sosyal gelişimi desteklenerek yaşam kalitesinin yükseltilmesi
<b>Faaliyet Adı</b>	Yükseköğretimde Beslenme Hizmetleri
<b>Açıklama</b>	Üniversitemiz öğrenci yemekhanelerinde öğrencilere sunulan yemek hizmetine yönelik giderler söz konusu faaliyet altında izlenecektir.

EKONOMİK KOD	2023 Bütçe	2023 Harcama (Haziran)	2024 Bütçe	2025 Tahmin	2026 Tahmin
<i>Personel Giderleri</i>					
<i>Sosyal Güvenlik Kurumuna Devlet Primi Giderleri</i>					
<i>Mal ve Hizmet Alım Giderleri</i>	2.046.000	2.807.013	7.588.000	9.340.000	10.590.000
<i>Faiz Giderleri</i>					
<i>Cari Transferler</i>					
<i>Sermaye Giderleri</i>					
<i>Sermaye Transferleri</i>					
<i>Borç Verme</i>					
<b>BÜTÇE İÇİ TOPLAM KAYNAK</b>	<b>2.046.000</b>	<b>2.807.013</b>	<b>7.588.000</b>	<b>9.340.000</b>	<b>10.590.000</b>
<i>Döner Sermaye</i>					
<i>Özel Hesap</i>					
<i>Diğer Bütçe Dışı Kaynak</i>					
<b>BÜTÇE DIŞI TOPLAM KAYNAK</b>					
<b>FAALİYET MALİYETİ TOPLAMI</b>	<b>2.046.000</b>	<b>2.807.013</b>	<b>7.588.000</b>	<b>9.340.000</b>	<b>10.590.000</b>

## FAALİYET MALİYETLERİ TABLOSU

İdare Adı SİİRT ÜNİVERSİTESİ

Program Adı YÜKSEKÖĞRETİM

Alt Program Adı YÜKSEKÖĞRETİMDE ÖĞRENCİ YAŞAMI

Alt Program Hedefi Yükseköğretim öğrencilerine sunulan beslenme ve barınma hizmetlerinin kalitesinin artırılması; öğrencilerin kişisel ve sosyal gelişimi desteklenerek yaşam kalitesinin yükseltilmesi

Faaliyet Adı Yükseköğretimde Kültür ve Spor Hizmetleri

Açıklama Üniversitemizde öğrencilere yönelik kültür ve spor faaliyetlerine yönelik Sağlık Kültür ve Spor Daire Başkanlığınca gerçekleştirilen giderler ve spor alanlarının iyileştirilmesine yönelik olarak Yapı İşleri ve Teknik Daire Başkanlığınca gerçekleştirilen giderler bu faaliyet altında yer alacaktır.

EKONOMİK KOD	2023 Bütçe	2023 Harcama (Haziran)	2024 Bütçe	2025 Tahmin	2026 Tahmin
Personel Giderleri					
Sosyal Güvenlik Kurumuna Devlet Primi Giderleri					
Mal ve Hizmet Alım Giderleri	1.037.000	281.393	1.819.000	2.239.000	2.538.000
Faiz Giderleri					
Cari Transferler					
Sermaye Giderleri					
Sermaye Transferleri					
Borç Verme					
<b>BÜTÇE İÇİ TOPLAM KAYNAK</b>	<b>1.037.000</b>	<b>281.393</b>	<b>1.819.000</b>	<b>2.239.000</b>	<b>2.538.000</b>
Döner Sermaye					
Özel Hesap					
Diğer Bütçe Dışı Kaynak					
<b>BÜTÇE DIŞI TOPLAM KAYNAK</b>					
<b>FAALİYET MALİYETİ TOPLAMI</b>	<b>1.037.000</b>	<b>281.393</b>	<b>1.819.000</b>	<b>2.239.000</b>	<b>2.538.000</b>

## FAALİYET MALİYETLERİ TABLOSU

**İdare Adı** SİİRT ÜNİVERSİTESİ

**Program Adı** YÜKSEKÖĞRETİM

**Alt Program Adı** YÜKSEKÖĞRETİMDE ÖĞRENCİ YAŞAMI

**Alt Program Hedefi** Yükseköğretim öğrencilerine sunulan beslenme ve barınma hizmetlerinin kalitesinin artırılması; öğrencilerin kişisel ve sosyal gelişimi desteklenerek yaşam kalitesinin yükseltilmesi

**Faaliyet Adı** Yükseköğretimde Öğrenci Yaşamına İlişkin Diğer Hizmetler

**Açıklama** Üniversitemiz öğrencilerinin yaşamına yönelik olarak gerçekleştirilen ve diğer faaliyetlerle ilişkilendirilemeyen giderler bu faaliyet altında izlenecektir.

EKONOMİK KOD	2023 Bütçe	2023 Harcama (Haziran)	2024 Bütçe	2025 Tahmin	2026 Tahmin
<i>Personel Giderleri</i>	6.026.000	6.274.537	15.584.000	21.008.000	24.855.000
<i>Sosyal Güvenlik Kurumuna Devlet Primi Giderleri</i>	2.703.000	1.357.716	9.882.000	12.476.000	14.313.000
<i>Mal ve Hizmet Alım Giderleri</i>	148.000		260.000	320.000	362.000
<i>Faiz Giderleri</i>					
<i>Cari Transferler</i>					
<i>Sermaye Giderleri</i>					
<i>Sermaye Transferleri</i>					
<i>Borç Verme</i>					
<b>BÜTÇE İÇİ TOPLAM KAYNAK</b>	<b>8.877.000</b>	<b>7.632.253</b>	<b>25.726.000</b>	<b>33.804.000</b>	<b>39.530.000</b>
<i>Döner Sermaye</i>					
<i>Özel Hesap</i>					
<i>Diğer Bütçe Dışı Kaynak</i>					
<b>BÜTÇE DIŞI TOPLAM KAYNAK</b>					
<b>FAALİYET MALİYETİ TOPLAMI</b>	<b>8.877.000</b>	<b>7.632.253</b>	<b>25.726.000</b>	<b>33.804.000</b>	<b>39.530.000</b>

## FAALİYET MALİYETLERİ TABLOSU

**İdare Adı** SİİRT ÜNİVERSİTESİ

**Program Adı** YÜKSEKÖĞRETİM

**Alt Program Adı** YÜKSEKÖĞRETİMDE ÖĞRENCİ YAŞAMI

**Alt Program Hedefi** Yükseköğretim öğrencilerine sunulan beslenme ve barınma hizmetlerinin kalitesinin artırılması; öğrencilerin kişisel ve sosyal gelişimi desteklenerek yaşam kalitesinin yükseltilmesi

**Faaliyet Adı** Yükseköğretimde Sağlık Hizmetleri

**Açıklama** Üniversitemiz öğrencilerine verilen sağlık hizmetine yönelik giderler bu faaliyet altında izlenecektir.

EKONOMİK KOD	2023 Bütçe	2023 Harcama (Haziran)	2024 Bütçe	2025 Tahmin	2026 Tahmin
<i>Personel Giderleri</i>					
<i>Sosyal Güvenlik Kurumuna Devlet Primi Giderleri</i>					
<i>Mal ve Hizmet Alım Giderleri</i>	36.000		63.000	78.000	88.000
<i>Faiz Giderleri</i>					
<i>Cari Transferler</i>					
<i>Sermaye Giderleri</i>					
<i>Sermaye Transferleri</i>					
<i>Borç Verme</i>					
<b>BÜTÇE İÇİ TOPLAM KAYNAK</b>	<b>36.000</b>		<b>63.000</b>	<b>78.000</b>	<b>88.000</b>
<i>Döner Sermaye</i>					
<i>Özel Hesap</i>					
<i>Diğer Bütçe Dışı Kaynak</i>					
<b>BÜTÇE DIŞI TOPLAM KAYNAK</b>					
<b>FAALİYET MALİYETİ TOPLAMI</b>	<b>36.000</b>		<b>63.000</b>	<b>78.000</b>	<b>88.000</b>

## FAALİYET MALİYETLERİ TABLOSU

**İdare Adı** SİİRT ÜNİVERSİTESİ

**Program Adı** YÖNETİM VE DESTEK PROGRAMI

**Alt Program Adı** TEFTİŞ, DENETİM VE DANIŞMANLIK HİZMETLERİ

**Alt Program Hedefi**

**Faaliyet Adı** Hukuki Danışmanlık ve Muhakemat Hizmetleri

**Açıklama** İdarelerin taraf olduğu adli ve idari davalarda, iç ve dış tahkim yargılamasında, icra işlemlerinde ve yargıya intikal eden diğer her türlü hukuki uyumsuzluklarda temsil edilmesi; idarelerce hizmet satın alma yoluyla temsil ettirilecek dava ve icra takipleri ve tahkim ile ilgili işlemlerin koordine edilmesi, izlenmesi ve denetlenmesi; idare hizmetlerine ilişkin mevzuat, sözleşme, şartname ve uyumsuzluklar ile ilgili hukuki mütalaa bildirilmesi; idarenin amaçlarının daha iyi gerçekleştirilmesi, mevzuata, plan ve programa uygun çalışmalarının temin edilmesi amacıyla gerekli hukuki tekliflerin hazırlanması gibi iş, işlem ve süreçlere yönelik giderleri bu faaliyet altında izlenecektir.

EKONOMİK KOD	2023 Bütçe	2023 Harcama (Haziran)	2024 Bütçe	2025 Tahmin	2026 Tahmin
<i>Personel Giderleri</i>	709.000	394.351	1.891.000	2.346.000	2.704.000
<i>Sosyal Güvenlik Kurumuna Devlet Primi Giderleri</i>	125.000	53.926	195.000	241.000	279.000
<i>Mal ve Hizmet Alım Giderleri</i>	78.000	228.133	140.000	173.000	196.000
<i>Faiz Giderleri</i>					
<i>Cari Transferler</i>					
<i>Sermaye Giderleri</i>					
<i>Sermaye Transferleri</i>					
<i>Borç Verme</i>					
<b>BÜTÇE İÇİ TOPLAM KAYNAK</b>	<b>912.000</b>	<b>676.410</b>	<b>2.226.000</b>	<b>2.760.000</b>	<b>3.179.000</b>
<i>Döner Sermaye</i>					
<i>Özel Hesap</i>					
<i>Diğer Bütçe Dışı Kaynak</i>					
<b>BÜTÇE DIŞI TOPLAM KAYNAK</b>					
<b>FAALİYET MALİYETİ TOPLAMI</b>	<b>912.000</b>	<b>676.410</b>	<b>2.226.000</b>	<b>2.760.000</b>	<b>3.179.000</b>

## FAALİYET MALİYETLERİ TABLOSU

İdare Adı SİİRT ÜNİVERSİTESİ

Program Adı YÖNETİM VE DESTEK PROGRAMI

Alt Program Adı TEFTİŞ, DENETİM VE DANIŞMANLIK HİZMETLERİ

Alt Program Hedefi

Faaliyet Adı İç Denetim

Açıklama

İdareler yönetim ve kontrol yapılarının risk analizleri doğrultusunda değerlendirilmesi, kaynakların etkili, ekonomik ve verimli kullanılıp kullanılmadığı hususunda incelemeler yapılması ve önerilerde bulunulması, harcamaların ve mali işlemlerin mevzuat ve üst politika belgelerine uygunluğu ile mali yönetim ve kontrol süreçlerinin denetlenmesi ve raporlanması gibi iş, işlem ve süreçlere yönelik giderleri bu faaliyet altında izlenecektir.

EKONOMİK KOD	2023 Bütçe	2023 Harcama (Haziran)	2024 Bütçe	2025 Tahmin	2026 Tahmin
Personel Giderleri	6.000		12.000	15.000	17.000
Sosyal Güvenlik Kurumuna Devlet Primi Giderleri	2.000				
Mal ve Hizmet Alım Giderleri					
Faiz Giderleri					
Cari Transferler					
Sermaye Giderleri					
Sermaye Transferleri					
Borç Verme					
<b>BÜTÇE İÇİ TOPLAM KAYNAK</b>	<b>8.000</b>		<b>12.000</b>	<b>15.000</b>	<b>17.000</b>
Döner Sermaye					
Özel Hesap					
Diğer Bütçe Dışı Kaynak					
<b>BÜTÇE DIŞI TOPLAM KAYNAK</b>					
<b>FAALİYET MALİYETİ TOPLAMI</b>	<b>8.000</b>		<b>12.000</b>	<b>15.000</b>	<b>17.000</b>



## FAALİYET MALİYETLERİ TABLOSU

İdare Adı SİİRT ÜNİVERSİTESİ

Program Adı YÖNETİM VE DESTEK PROGRAMI

Alt Program Adı ÜST YÖNETİM, İDARİ VE MALİ HİZMETLER

Alt Program Hedefi

Faaliyet Adı Bilgi Teknolojilerine Yönelik Faaliyetler

Açıklama İdarelerin bilgi işlem sistemlerinin işletilmesi ve geliştirilmesi ile teknolojik kapasitelerinin artırılmasına yönelik iş, işlem ve süreçlere ilişkin giderleri bu faaliyet altında izlenecektir.

EKONOMİK KOD	2023 Bütçe	2023 Harcama (Haziran)	2024 Bütçe	2025 Tahmin	2026 Tahmin
Personel Giderleri	3.221.000	2.160.629	9.438.000	11.712.000	13.493.000
Sosyal Güvenlik Kurumuna Devlet Primi Giderleri	502.000	299.838	950.000	1.179.000	1.358.000
Mal ve Hizmet Alım Giderleri	75.000	59.716	132.000	163.000	185.000
Faiz Giderleri					
Cari Transferler					
Sermaye Giderleri					
Sermaye Transferleri					
Borç Verme					
<b>BÜTÇE İÇİ TOPLAM KAYNAK</b>	<b>3.798.000</b>	<b>2.520.183</b>	<b>10.520.000</b>	<b>13.054.000</b>	<b>15.036.000</b>
Döner Sermaye					
Özel Hesap					
Diğer Bütçe Dışı Kaynak					
<b>BÜTÇE DIŞI TOPLAM KAYNAK</b>					
<b>FAALİYET MALİYETİ TOPLAMI</b>	<b>3.798.000</b>	<b>2.520.183</b>	<b>10.520.000</b>	<b>13.054.000</b>	<b>15.036.000</b>

## FAALİYET MALİYETLERİ TABLOSU

İdare Adı SİİRT ÜNİVERSİTESİ

Program Adı YÖNETİM VE DESTEK PROGRAMI

Alt Program Adı ÜST YÖNETİM, İDARİ VE MALİ HİZMETLER

Alt Program Hedefi

Faaliyet Adı Genel Destek Hizmetleri

**Açıklama** İdarelerin tüm programlarına hizmet eder nitelikte olan temizlik, güvenlik, aydınlatma, ısıtma, onarım, taşıma ve benzeri mal ve hizmetlerin temini; fiziki çalışma ortamlarının düzenlenmesi, genel evrak ve arşiv hizmetlerinin yürütülmesi, sivil savunma ve seferberlik hizmetlerinin planlanması ve yürütülmesi gibi iş, işlem ve süreçlere yönelik giderleri bu faaliyet altında izlenecektir.

EKONOMİK KOD	2023 Bütçe	2023 Harcama (Haziran)	2024 Bütçe	2025 Tahmin	2026 Tahmin
Personel Giderleri	12.253.000	4.650.745	28.854.000	35.824.000	41.276.000
Sosyal Güvenlik Kurumuna Devlet Primi Giderleri	1.818.000	794.162	2.926.000	3.632.000	4.183.000
Mal ve Hizmet Alım Giderleri	2.652.000	927.783	3.951.000	4.865.000	5.514.000
Faiz Giderleri					
Cari Transferler	1.593.000	268.262	2.729.000	3.359.000	3.808.000
Sermaye Giderleri					
Sermaye Transferleri					
Borç Verme					
<b>BÜTÇE İÇİ TOPLAM KAYNAK</b>	<b>18.316.000</b>	<b>6.640.952</b>	<b>38.460.000</b>	<b>47.680.000</b>	<b>54.781.000</b>
Döner Sermaye					
Özel Hesap					
Diğer Bütçe Dışı Kaynak					
<b>BÜTÇE DIŞI TOPLAM KAYNAK</b>					
<b>FAALİYET MALİYETİ TOPLAMI</b>	<b>18.316.000</b>	<b>6.640.952</b>	<b>38.460.000</b>	<b>47.680.000</b>	<b>54.781.000</b>

## FAALİYET MALİYETLERİ TABLOSU

İdare Adı SİİRT ÜNİVERSİTESİ

Program Adı YÖNETİM VE DESTEK PROGRAMI

Alt Program Adı ÜST YÖNETİM, İDARİ VE MALİ HİZMETLER

Alt Program Hedefi

Faaliyet Adı İnşaat ve Yapı İşlerinin Yürütülmesi

**Açıklama** Hazine adına kayıtlı olup idarelere tahsis edilen veya idareler adına kayıtlı olan taşınmazlara ilişkin her türlü yapım, kiralama, satım, işletme, bakım onarım ve benzeri iş, işlem ve süreçlerin yürütülmesine yönelik giderler bu faaliyet altında izlenecektir.

EKONOMİK KOD	2023 Bütçe	2023 Harcama (Haziran)	2024 Bütçe	2025 Tahmin	2026 Tahmin
Personel Giderleri	7.504.000	3.543.853	19.081.000	23.677.000	27.276.000
Sosyal Güvenlik Kurumuna Devlet Primi Giderleri	1.097.000	480.736	1.711.000	2.124.000	2.447.000
Mal ve Hizmet Alım Giderleri	352.000	309.943	619.000	762.000	864.000
Faiz Giderleri					
Cari Transferler					
Sermaye Giderleri					
Sermaye Transferleri					
Borç Verme					
<b>BÜTÇE İÇİ TOPLAM KAYNAK</b>	<b>8.953.000</b>	<b>4.334.532</b>	<b>21.411.000</b>	<b>26.563.000</b>	<b>30.587.000</b>
Döner Sermaye					
Özel Hesap					
Diğer Bütçe Dışı Kaynak					
<b>BÜTÇE DIŞI TOPLAM KAYNAK</b>					
<b>FAALİYET MALİYETİ TOPLAMI</b>	<b>8.953.000</b>	<b>4.334.532</b>	<b>21.411.000</b>	<b>26.563.000</b>	<b>30.587.000</b>

## FAALİYET MALİYETLERİ TABLOSU

İdare Adı SİİRT ÜNİVERSİTESİ

Program Adı YÖNETİM VE DESTEK PROGRAMI

Alt Program Adı ÜST YÖNETİM, İDARİ VE MALİ HİZMETLER

Alt Program Hedefi

Faaliyet Adı İnsan Kaynakları Yönetimine İlişkin Faaliyetler

**Açıklama** İdarelerin personel planlamasının yapılması; personel atama, nakil, terfi, emeklilik ve benzeri özlük işlemlerinin yürütülmesi; insan kaynağı kapasitesinin artırılmasına yönelik eğitimlerin planlanması ve düzenlenmesi gibi iş, işlem ve süreçlere yönelik giderleri bu faaliyet altında izlenecektir.

EKONOMİK KOD	2023 Bütçe	2023 Harcama (Haziran)	2024 Bütçe	2025 Tahmin	2026 Tahmin
Personel Giderleri	4.463.000	1.717.541	10.126.000	12.565.000	14.476.000
Sosyal Güvenlik Kurumuna Devlet Primi Giderleri	784.000	272.092	999.000	1.240.000	1.428.000
Mal ve Hizmet Alım Giderleri	107.000	43.147	286.000	353.000	401.000
Faiz Giderleri					
Cari Transferler	6.421.000	5.127.031	14.981.000	18.451.000	20.921.000
Sermaye Giderleri					
Sermaye Transferleri					
Borç Verme					
<b>BÜTÇE İÇİ TOPLAM KAYNAK</b>	<b>11.775.000</b>	<b>7.159.811</b>	<b>26.392.000</b>	<b>32.609.000</b>	<b>37.226.000</b>
Döner Sermaye					
Özel Hesap					
Diğer Bütçe Dışı Kaynak					
<b>BÜTÇE DIŞI TOPLAM KAYNAK</b>					
<b>FAALİYET MALİYETİ TOPLAMI</b>	<b>11.775.000</b>	<b>7.159.811</b>	<b>26.392.000</b>	<b>32.609.000</b>	<b>37.226.000</b>

## FAALİYET MALİYETLERİ TABLOSU

İdare Adı SİİRT ÜNİVERSİTESİ

Program Adı YÖNETİM VE DESTEK PROGRAMI

Alt Program Adı ÜST YÖNETİM, İDARİ VE MALİ HİZMETLER

Alt Program Hedefi

Faaliyet Adı Özel Kalem Hizmetleri

**Açıklama** Üst yönetimin çalışma programlarının düzenlenmesi ile resmi ve özel yazışmalar, protokol, tören, ziyaret, davet, karşılama, ağırlama gibi hizmetlerin yürütülmesi amacıyla gerçekleştirilen iş, işlem ve süreçlere yönelik giderler bu faaliyet altında izlenecektir.

EKONOMİK KOD	2023 Bütçe	2023 Harcama (Haziran)	2024 Bütçe	2025 Tahmin	2026 Tahmin
Personel Giderleri	5.064.000	2.722.906	12.369.000	15.348.000	17.682.000
Sosyal Güvenlik Kurumuna Devlet Primi Giderleri	531.000	270.498	948.000	1.177.000	1.355.000
Mal ve Hizmet Alım Giderleri	292.000	61.008	659.000	812.000	921.000
Faiz Giderleri					
Cari Transferler					
Sermaye Giderleri					
Sermaye Transferleri					
Borç Verme					
<b>BÜTÇE İÇİ TOPLAM KAYNAK</b>	<b>5.887.000</b>	<b>3.054.411</b>	<b>13.976.000</b>	<b>17.337.000</b>	<b>19.958.000</b>
Döner Sermaye					
Özel Hesap					
Diğer Bütçe Dışı Kaynak					
<b>BÜTÇE DIŞI TOPLAM KAYNAK</b>					
<b>FAALİYET MALİYETİ TOPLAMI</b>	<b>5.887.000</b>	<b>3.054.411</b>	<b>13.976.000</b>	<b>17.337.000</b>	<b>19.958.000</b>

## FAALİYET MALİYETLERİ TABLOSU

İdare Adı SİİRT ÜNİVERSİTESİ

Program Adı YÖNETİM VE DESTEK PROGRAMI

Alt Program Adı ÜST YÖNETİM, İDARİ VE MALİ HİZMETLER

Alt Program Hedefi

Faaliyet Adı Strateji Geliştirme ve Mali Hizmetler

Açıklama İdareler tarafından yürütülen ve idarelerin tüm programlarına hizmet eder nitelikte olan mali yönetim ve kontrole ilişkin iş, işlem ve süreçlere yönelik giderler bu faaliyet altında izlenecektir.

EKONOMİK KOD	2023 Bütçe	2023 Harcama (Haziran)	2024 Bütçe	2025 Tahmin	2026 Tahmin
Personel Giderleri	3.695.000	1.491.857	7.796.000	9.673.000	11.144.000
Sosyal Güvenlik Kurumuna Devlet Primi Giderleri	531.000	231.377	736.000	913.000	1.052.000
Mal ve Hizmet Alım Giderleri	51.000	18.863	89.000	110.000	124.000
Faiz Giderleri					
Cari Transferler					
Sermaye Giderleri					
Sermaye Transferleri					
Borç Verme					
<b>BÜTÇE İÇİ TOPLAM KAYNAK</b>	<b>4.277.000</b>	<b>1.742.098</b>	<b>8.621.000</b>	<b>10.696.000</b>	<b>12.320.000</b>
Döner Sermaye					
Özel Hesap					
Diğer Bütçe Dışı Kaynak					
<b>BÜTÇE DIŞI TOPLAM KAYNAK</b>					
<b>FAALİYET MALİYETİ TOPLAMI</b>	<b>4.277.000</b>	<b>1.742.098</b>	<b>8.621.000</b>	<b>10.696.000</b>	<b>12.320.000</b>

## FAALİYET MALİYETLERİ TABLOSU

İdare Adı SİİRT ÜNİVERSİTESİ

Program Adı YÖNETİM VE DESTEK PROGRAMI

Alt Program Adı ÜST YÖNETİM, İDARİ VE MALİ HİZMETLER

Alt Program Hedefi

Faaliyet Adı Taşınmaz Mal Gelirleriyle Yürütülecek Hizmetler

Açıklama Üniversitemiz taşınmaz mallarından elde edilecek gelirler ile finanse edilecek işlemler ve alımlar söz konusu faaliyet altında izlenecektir.

EKONOMİK KOD	2023 Bütçe	2023 Harcama (Haziran)	2024 Bütçe	2025 Tahmin	2026 Tahmin
Personel Giderleri					
Sosyal Güvenlik Kurumuna Devlet Primi Giderleri					
Mal ve Hizmet Alım Giderleri	2.121.000		3.855.000	4.745.000	5.380.000
Faiz Giderleri					
Cari Transferler					
Sermaye Giderleri					
Sermaye Transferleri					
Borç Verme					
<b>BÜTÇE İÇİ TOPLAM KAYNAK</b>	<b>2.121.000</b>		<b>3.855.000</b>	<b>4.745.000</b>	<b>5.380.000</b>
Döner Sermaye					
Özel Hesap					
Diğer Bütçe Dışı Kaynak					
<b>BÜTÇE DIŞI TOPLAM KAYNAK</b>					
<b>FAALİYET MALİYETİ TOPLAMI</b>	<b>2.121.000</b>		<b>3.855.000</b>	<b>4.745.000</b>	<b>5.380.000</b>

## FAALİYET MALİYETLERİ TABLOSU

İdare Adı SİİRT ÜNİVERSİTESİ

Program Adı YÖNETİM VE DESTEK PROGRAMI

Alt Program Adı ÜST YÖNETİM, İDARİ VE MALİ HİZMETLER

Alt Program Hedefi

Faaliyet Adı Yükseköğretimde Öğrencilere Yönelik İdari Hizmetler

Açıklama Öğrencilere ilişkin idari işlemleri gerçekleştiren birimlerin giderleri bu faaliyet ile maliyetlendirilecektir.

EKONOMİK KOD	2023 Bütçe	2023 Harcama (Haziran)	2024 Bütçe	2025 Tahmin	2026 Tahmin
Personel Giderleri	9.189.000	4.055.067	22.743.000	28.223.000	32.512.000
Sosyal Güvenlik Kurumuna Devlet Primi Giderleri	1.591.000	683.901	2.464.000	3.058.000	3.522.000
Mal ve Hizmet Alım Giderleri	108.000	39.093	191.000	236.000	267.000
Faiz Giderleri					
Cari Transferler					
Sermaye Giderleri					
Sermaye Transferleri					
Borç Verme					
<b>BÜTÇE İÇİ TOPLAM KAYNAK</b>	<b>10.888.000</b>	<b>4.778.061</b>	<b>25.398.000</b>	<b>31.517.000</b>	<b>36.301.000</b>
Döner Sermaye					
Özel Hesap					
Diğer Bütçe Dışı Kaynak					
<b>BÜTÇE DIŞI TOPLAM KAYNAK</b>					
<b>FAALİYET MALİYETİ TOPLAMI</b>	<b>10.888.000</b>	<b>4.778.061</b>	<b>25.398.000</b>	<b>31.517.000</b>	<b>36.301.000</b>



## FAALİYETLER DÜZEYİNDE SİİRT ÜNİVERSİTESİ PERFORMANS PROGRAMI MALİYETİ

PROGRAM SINIFLANDIRMASI	2024			2025			2026		
	BÜTÇE İÇİ	BÜTÇE DIŞI	TOPLAM	BÜTÇE İÇİ	BÜTÇE DIŞI	TOPLAM	BÜTÇE İÇİ	BÜTÇE DIŞI	TOPLAM
<b>ARAŞTIRMA, GELİŞTİRME VE YENİLİK</b>	<b>18.479.000</b>	<b>0</b>	<b>18.479.000</b>	<b>22.742.000</b>	<b>0</b>	<b>22.742.000</b>	<b>25.767.000</b>	<b>0</b>	<b>25.767.000</b>
<b>ARAŞTIRMA ALTYAPILARI</b>	15.000.000	0	15.000.000	18.464.000	0	18.464.000	20.935.000	0	20.935.000
<i>Yükseköğretim Kurumları Araştırma Altyapısı Kurulması ve Geliştirilmesi</i>	15.000.000	0	15.000.000	18.464.000	0	18.464.000	20.935.000	0	20.935.000
<b>YÜKSEKÖĞRETİMDE BİLİMSEL ARAŞTIRMA VE GELİŞTİRME</b>	3.479.000	0	3.479.000	4.278.000	0	4.278.000	4.832.000	0	4.832.000
<i>Yükseköğretim Kurumlarının Bilimsel Araştırma Projeleri</i>	3.479.000	0	3.479.000	4.278.000	0	4.278.000	4.832.000	0	4.832.000
<b>GENEL TOPLAM</b>	<b>18.479.000</b>	<b>0</b>	<b>18.479.000</b>	<b>22.742.000</b>	<b>0</b>	<b>22.742.000</b>	<b>25.767.000</b>	<b>0</b>	<b>25.767.000</b>
PROGRAM SINIFLANDIRMASI	2024			2025			2026		
	BÜTÇE İÇİ	BÜTÇE DIŞI	TOPLAM	BÜTÇE İÇİ	BÜTÇE DIŞI	TOPLAM	BÜTÇE İÇİ	BÜTÇE DIŞI	TOPLAM
<b>YÜKSEKÖĞRETİM</b>	<b>1.171.451.000</b>	<b>0</b>	<b>1.171.451.000</b>	<b>1.456.068.000</b>	<b>0</b>	<b>1.456.068.000</b>	<b>1.671.189.000</b>	<b>0</b>	<b>1.671.189.000</b>
<b>ÖN LİSANS EĞİTİMİ, LİSANS EĞİTİMİ VE LİSANSÜSTÜ EĞİTİM</b>	1.135.930.000	0	1.135.930.000	1.410.208.000	0	1.410.208.000	1.617.990.000	0	1.617.990.000
<i>Doktora ve Tıpta Uzmanlık Eğitimi</i>	31.158.000	0	31.158.000	38.651.000	0	38.651.000	44.529.000	0	44.529.000
<i>Yükseköğretim Kurumları Bilgi ve Kültürel Kaynaklar ile Sportif Altyapının Geliştirilmesi Hizmetleri</i>	12.825.000	0	12.825.000	14.675.000	0	14.675.000	16.901.000	0	16.901.000

Yükseköğretim Kurumları Birinci Öğretim	1.087.402.00 0	0	1.087.402.000	1.351.288.00 0	0	1.351.288.00 0	1.550.218.00 0	0	1.550.218.000
Yükseköğretim Kurumları İkinci Öğretim	4.126.000	0	4.126.000	5.079.000	0	5.079.000	5.758.000	0	5.758.000
Yükseköğretim Kurumları Tezsiz Yüksek Lisans	419.000	0	419.000	515.000	0	515.000	584.000	0	584.000
<b>YÜKSEKÖĞRETİMDE ÖĞRENCİ YAŞAMI</b>	35.521.000	0	35.521.000	45.860.000	0	45.860.000	53.199.000	0	53.199.000
Yükseköğretimde Barınma Hizmetleri	325.000	0	325.000	399.000	0	399.000	453.000	0	453.000
Yükseköğretimde Beslenme Hizmetleri	7.588.000	0	7.588.000	9.340.000	0	9.340.000	10.590.000	0	10.590.000
Yükseköğretimde Kültür ve Spor Hizmetleri	1.819.000	0	1.819.000	2.239.000	0	2.239.000	2.538.000	0	2.538.000
Yükseköğretimde Öğrenci Yaşamına İlişkin Diğer Hizmetler	25.726.000	0	25.726.000	33.804.000	0	33.804.000	39.530.000	0	39.530.000
Yükseköğretimde Sağlık Hizmetleri	63.000	0	63.000	78.000	0	78.000	88.000	0	88.000
<b>GENEL TOPLAM</b>	<b>1.171.451.00 0</b>	<b>0</b>	<b>1.171.451.000</b>	<b>1.456.068.00 0</b>	<b>0</b>	<b>1.456.068.00 0</b>	<b>1.671.189.00 0</b>	<b>0</b>	<b>1.671.189.000</b>

PROGRAM SINIFLANDIRMASI	2024			2025			2026		
	BÜTÇE İÇİ	BÜTÇE DIŞI	TOPLAM	BÜTÇE İÇİ	BÜTÇE DIŞI	TOPLAM	BÜTÇE İÇİ	BÜTÇE DIŞI	TOPLAM
<b>YÖNETİM VE DESTEK PROGRAMI</b>	<b>150.871.000</b>	<b>0</b>	<b>150.871.000</b>	<b>186.976.000</b>	<b>0</b>	<b>186.976.000</b>	<b>214.785.000</b>	<b>0</b>	<b>214.785.000</b>
<b>TEFTİŞ, DENETİM VE DANIŞMANLIK HİZMETLERİ</b>	2.238.000	0	2.238.000	2.775.000	0	2.775.000	3.196.000	0	3.196.000
Hukuki Danışmanlık ve Muhakemat Hizmetleri	2.226.000	0	2.226.000	2.760.000	0	2.760.000	3.179.000	0	3.179.000
İç Denetim	12.000	0	12.000	15.000	0	15.000	17.000	0	17.000
<b>ÜST YÖNETİM, İDARİ VE MALİ HİZMETLER</b>	148.633.000	0	148.633.000	184.201.000	0	184.201.000	211.589.000	0	211.589.000
Bilgi Teknolojilerine Yönelik Faaliyetler	10.520.000	0	10.520.000	13.054.000	0	13.054.000	15.036.000	0	15.036.000
Genel Destek Hizmetleri	38.460.000	0	38.460.000	47.680.000	0	47.680.000	54.781.000	0	54.781.000

<i>İnşaat ve Yapı İşlerinin Yürütülmesi</i>	21.411.000	0	21.411.000	26.563.000	0	26.563.000	30.587.000	0	30.587.000
<i>İnsan Kaynakları Yönetimine İlişkin Faaliyetler</i>	26.392.000	0	26.392.000	32.609.000	0	32.609.000	37.226.000	0	37.226.000
<i>Özel Kalem Hizmetleri</i>	13.976.000	0	13.976.000	17.337.000	0	17.337.000	19.958.000	0	19.958.000
<i>Strateji Geliştirme ve Mali Hizmetler</i>	8.621.000	0	8.621.000	10.696.000	0	10.696.000	12.320.000	0	12.320.000
<i>Taşınmaz Mal Gelirleriyle Yürütülecek Hizmetler</i>	3.855.000	0	3.855.000	4.745.000	0	4.745.000	5.380.000	0	5.380.000
<i>Yükseköğretimde Öğrencilere Yönelik İdari Hizmetler</i>	25.398.000	0	25.398.000	31.517.000	0	31.517.000	36.301.000	0	36.301.000
<b>GENEL TOPLAM</b>	<b>150.871.000</b>	<b>0</b>	<b>150.871.000</b>	<b>186.976.000</b>	<b>0</b>	<b>186.976.000</b>	<b>214.785.000</b>	<b>0</b>	<b>214.785.000</b>

## EKONOMİK SINIFLANDIRMA DÜZEYİNDE SİİRT ÜNİVERSİTESİ PERFORMANS PROGRAMI MALİYETİ

EKONOMİK KOD	2024				2025				2026			
	HİZMET PROGRAMLARI TOPLAM	YÖNETİM VE DESTEK PROGRAMI	PROGRAM DIŞI GİDERLER	TOPLAM	HİZMET PROGRAMLARI TOPLAM	YÖNETİM VE DESTEK PROGRAMI	PROGRAM DIŞI GİDERLER	TOPLAM	HİZMET PROGRAMLARI TOPLAM	YÖNETİM VE DESTEK PROGRAMI	PROGRAM DIŞI GİDERLER	TOPLAM
<i>Personel Giderleri</i>				0				0				0
<i>Sosyal Güvenlik Kurumuna Devlet Primi Giderleri</i>	4.000			4.000	5.000			5.000	6.000			6.000
<i>Mal ve Hizmet Alım Giderleri</i>	3.475.000			3.475.000	4.273.000			4.273.000	4.826.000			4.826.000
<i>Faiz Giderleri</i>				0				0				0
<i>Cari Transferler</i>				0				0				0
<i>Sermaye Giderleri</i>	15.000.000			15.000.000	18.464.000			18.464.000	20.935.000			20.935.000
<i>Sermaye Transferleri</i>				0				0				0
<i>Borç Verme</i>				0				0				0
<i>Yedek Ödenekler</i>				0				0				0

<b>BÜTÇE İÇİ TOPLAM KAYNAK</b>	<b>18.479.000</b>	<b>0</b>	<b>0</b>	<b>18.479.000</b>	<b>22.742.000</b>	<b>0</b>	<b>0</b>	<b>22.742.000</b>	<b>25.767.000</b>	<b>0</b>	<b>0</b>	<b>25.767.000</b>
<i>Döner Sermaye</i>				0				0				0
<i>Özel Hesap</i>				0				0				0
<i>Diğer Bütçe Dışı Kaynak</i>				0				0				0
<b>BÜTÇE DIŞI TOPLAM KAYNAK</b>	<b>0</b>	<b>0</b>	<b>0</b>	<b>0</b>	<b>0</b>	<b>0</b>	<b>0</b>	<b>0</b>	<b>0</b>	<b>0</b>	<b>0</b>	<b>0</b>
<b>GENEL TOPLAM</b>	<b>18.479.000</b>	<b>0</b>	<b>0</b>	<b>18.479.000</b>	<b>22.742.000</b>	<b>0</b>	<b>0</b>	<b>22.742.000</b>	<b>25.767.000</b>	<b>0</b>	<b>0</b>	<b>25.767.000</b>

## EKONOMİK SINIFLANDIRMA DÜZEYİNDE SİİRT ÜNİVERSİTESİ PERFORMANS PROGRAMI MALİYETİ

EKONOMİK KOD	2024				2025				2026			
	HİZMET PROGRAMLARI TOPLAM	YÖNETİM VE DESTEK PROGRAMI	PROGRAM DIŞI GİDERLER	TOPLAM	HİZMET PROGRAMLARI TOPLAM	YÖNETİM VE DESTEK PROGRAMI	PROGRAM DIŞI GİDERLER	TOPLAM	HİZMET PROGRAMLARI TOPLAM	YÖNETİM VE DESTEK PROGRAMI	PROGRAM DIŞI GİDERLER	TOPLAM
- <i>Personel Giderleri</i>		112.310.000		112.310.000		139.383.000		139.383.000		160.580.000		160.580.000
<i>Sosyal Güvenlik Kurumuna Devlet Primi Giderleri</i>		10.929.000		10.929.000		13.564.000		13.564.000		15.624.000		15.624.000
<i>Mal ve Hizmet Alım Giderleri</i>		9.922.000		9.922.000		12.219.000		12.219.000		13.852.000		13.852.000

<i>Faiz Giderleri</i>				0				0			0	
<i>Cari Transferler</i>		17.710.000		17.710.000		21.810.000		21.810.000		24.729.000	24.729.000	
<i>Sermaye Giderleri</i>				0				0			0	
<i>Sermaye Transferleri</i>				0				0			0	
<i>Borç Verme</i>				0				0			0	
<i>Yedek Ödenekler</i>				0				0			0	
<b>BÜTÇE İÇİ TOPLAM KAYNAK</b>	<b>0</b>	<b>150.871.000</b>	<b>0</b>	<b>150.871.000</b>	<b>0</b>	<b>186.976.000</b>	<b>0</b>	<b>186.976.000</b>	<b>0</b>	<b>214.785.000</b>	<b>0</b>	<b>214.785.000</b>
<i>Döner Sermaye</i>				0				0			0	
<i>Özel Hesap</i>				0				0			0	
<i>Diğer Bütçe Dışı Kaynak</i>				0				0			0	
<b>BÜTÇE DIŞI TOPLAM KAYNAK</b>	<b>0</b>	<b>0</b>	<b>0</b>	<b>0</b>	<b>0</b>	<b>0</b>	<b>0</b>	<b>0</b>	<b>0</b>	<b>0</b>	<b>0</b>	<b>0</b>
<b>GENEL TOPLAM</b>	<b>0</b>	<b>150.871.000</b>	<b>0</b>	<b>150.871.000</b>	<b>0</b>	<b>186.976.000</b>	<b>0</b>	<b>186.976.000</b>	<b>0</b>	<b>214.785.000</b>	<b>0</b>	<b>214.785.000</b>

## EKONOMİK SINIFLANDIRMA DÜZEYİNDE SİİRT ÜNİVERSİTESİ PERFORMANS PROGRAMI MALİYETİ

EKONOMİK KOD	2024				2025				2026			
	HİZMET PROGRAMLARI TOPLAM	YÖNETİM VE DESTEK PROGRAMI	PROGRAM DIŞI GİDERLER	TOPLAM	HİZMET PROGRAMLARI TOPLAM	YÖNETİM VE DESTEK PROGRAMI	PROGRAM DIŞI GİDERLER	TOPLAM	HİZMET PROGRAMLARI TOPLAM	YÖNETİM VE DESTEK PROGRAMI	PROGRAM DIŞI GİDERLER	TOPLAM
<i>Personel Giderleri</i>	856.227.000			856.227.000	1.066.346.000			1.066.346.000	1.227.399.000			1.227.399.000
<i>Sosyal Güvenlik Kurumuna Devlet Primi Giderleri</i>	92.773.000			92.773.000	115.893.000			115.893.000	133.298.000			133.298.000
<i>Mal ve Hizmet Alım Giderleri</i>	82.451.000			82.451.000	101.494.000			101.494.000	115.096.000			115.096.000
<i>Faiz Giderleri</i>				0				0				0
<i>Cari Transferler</i>				0				0				0
<i>Sermaye Giderleri</i>	140.000.000			140.000.000	172.335.000			172.335.000	195.396.000			195.396.000
<i>Sermaye Transferleri</i>				0				0				0
<i>Borç Verme</i>				0				0				0
<i>Yedek Ödenekler</i>				0				0				0

<b>BÜTÇE İÇİ TOPLAM KAYNAK</b>	<b>1.171.451.000</b>	<b>0</b>	<b>0</b>	<b>1.171.451.000</b>	<b>1.456.068.000</b>	<b>0</b>	<b>0</b>	<b>1.456.068.000</b>	<b>1.671.189.000</b>	<b>0</b>	<b>0</b>	<b>1.671.189.000</b>
<i>Döner Sermaye</i>				0				0				0
<i>Özel Hesap</i>				0				0				0
<i>Diğer Bütçe Dışı Kaynak</i>				0				0				0
<b>BÜTÇE DIŞI TOPLAM KAYNAK</b>	<b>0</b>	<b>0</b>	<b>0</b>	<b>0</b>	<b>0</b>	<b>0</b>	<b>0</b>	<b>0</b>	<b>0</b>	<b>0</b>	<b>0</b>	<b>0</b>
<b>GENEL TOPLAM</b>	<b>1.171.451.000</b>	<b>0</b>	<b>0</b>	<b>1.171.451.000</b>	<b>1.456.068.000</b>	<b>0</b>	<b>0</b>	<b>1.456.068.000</b>	<b>1.671.189.000</b>	<b>0</b>	<b>0</b>	<b>1.671.189.000</b>



## FAALİYETLER DÜZEYİNDE SİİRT ÜNİVERSİTESİ 2023 YILI ÖDENEK ve HARCAMA VERİLERİ

PROGRAM SINIFLANDIRMASI	2023				
	Ödenek (TL)	Yılsonu Toplam Ödenek (TL)	Gerçekleşme (TL)	Gerçekleşme/Ödenek (%)	Gerçekleşme/Toplam Ödenek (%)
<b>ARAŞTIRMA, GELİŞTİRME VE YENİLİK</b>	<b>9.933.000</b>	<b>14.650.000</b>	<b>8.789.943</b>	<b>88</b>	<b>60</b>
<b>ARAŞTIRMA ALTYAPILARI</b>	8.000.000	12.332.000	6.500.000	81	53
Yükseköğretim Kurumları Araştırma Altyapısı Kurulması ve Geliştirilmesi	8.000.000	12.332.000	6.500.000	81	53
<b>YÜKSEKÖĞRETİMDE BİLİMSEL ARAŞTIRMA VE GELİŞTİRME</b>	1.933.000	2.318.000	2.289.943	118	99
Yükseköğretim Kurumlarının Bilimsel Araştırma Projeleri	1.933.000	2.318.000	2.289.943	118	99
<b>YÜKSEKÖĞRETİM</b>	<b>459.235.000</b>	<b>792.906.550</b>	<b>654.512.261</b>	<b>143</b>	<b>83</b>
<b>ÖN LİSANS EĞİTİMİ, LİSANS EĞİTİMİ VE LİSANSÜSTÜ EĞİTİM</b>	447.053.000	764.833.150	628.480.870	141	82
Doktora Öğrencilerine Yönelik Burs Hizmetleri	0	0	0	#YOK	#YOK
Doktora ve Tıpta Uzmanlık Eğitimi	11.519.000	17.734.400	17.676.945	153	100
Lisans Öğrencilerine Yönelik Burs Hizmetleri	0	449.950	344.950	#YOK	77
Yükseköğretim Kurumları Bilgi ve Kültürel Kaynaklar ile Sportif Altyapının Geliştirilmesi Hizmetleri	5.786.000	7.063.400	5.616.316	97	80
Yükseköğretim Kurumları Birinci Öğretim	427.248.000	732.433.500	599.655.405	140	82
Yükseköğretim Kurumları İkinci Öğretim	2.270.000	5.886.800	4.114.603	181	70
Yükseköğretim Kurumları Tezsiz Yüksek Lisans	230.000	323.300	279.725	122	87
Yükseköğretim Kurumları Uzaktan Eğitim	0	941.800	792.926	#YOK	84
<b>YÜKSEKÖĞRETİMDE ÖĞRENCİ YAŞAMI</b>	12.182.000	28.073.400	26.031.391	214	93
Yükseköğretimde Barınma Hizmetleri	186.000	186.000	54.319	29	29
Yükseköğretimde Beslenme Hizmetleri	2.046.000	8.352.100	7.756.693	379	93
Yükseköğretimde Kültür ve Spor Hizmetleri	1.037.000	1.037.000	521.494	50	50
Yükseköğretimde Öğrenci Yaşamına İlişkin Diğer Hizmetler	8.877.000	18.462.300	17.698.885	199	96
Yükseköğretimde Sağlık Hizmetleri	36.000	36.000	0	0	0
<b>YÖNETİM VE DESTEK PROGRAMI</b>	<b>66.935.000</b>	<b>81.515.900</b>	<b>74.443.904</b>	<b>111</b>	<b>91</b>
<b>TEFTİŞ, DENETİM VE DANIŞMANLIK HİZMETLERİ</b>	920.000	1.747.200	1.646.671	179	94
Hukuki Danışmanlık ve Muhakemat Hizmetleri	912.000	1.747.200	1.646.671	181	94

İç Denetim	8.000	0	0	0	#YOK
<b>ÜST YÖNETİM, İDARİ VE MALİ HİZMETLER</b>	66.015.000	79.768.700	72.797.233	110	91
Bilgi Teknolojilerine Yönelik Faaliyetler	3.798.000	5.994.300	5.984.890	158	100
Genel Destek Hizmetleri	18.316.000	17.648.900	16.660.508	91	94
İnşaat ve Yapı İşlerinin Yürütülmesi	8.953.000	10.292.600	10.227.501	114	99
İnsan Kaynakları Yönetimine İlişkin Faaliyetler	11.775.000	14.924.100	14.840.435	126	99
Özel Kalem Hizmetleri	5.887.000	7.125.200	7.047.907	120	99
Strateji Geliştirme ve Mali Hizmetler	4.277.000	4.149.900	4.124.093	96	99
Taşınmaz Mal Gelirleriyle Yürütülecek Hizmetler	2.121.000	2.121.000	0	0	0
Yükseköğretimde Öğrencilere Yönelik İdari Hizmetler	10.888.000	17.512.700	13.911.900	128	79
<b>GENEL TOPLAM</b>	<b>536.103.000</b>	<b>889.072.450</b>	<b>737.746.108</b>	<b>138</b>	<b>83</b>

## EKONOMİK SINIFLANDIRMA DÜZEYİNDE SİİRT ÜNİVERSİTESİ 2023 YILI ÖDENEK ve HARCAMA VERİLERİ

EKONOMİK KOD	BAŞLANGIÇ ÖDENEĞİ				YILSONU TOPLAM ÖDENEK				GERÇEKLEŞME			
	HİZMET PROGRAMLARI TOPLAM	YÖNETİM VE DESTEK PROGRAMI	PROGRAM DIŞI GİDERLER	TOPLAM	HİZMET PROGRAMLARI TOPLAM	YÖNETİM VE DESTEK PROGRAMI	PROGRAM DIŞI GİDERLER	TOPLAM	HİZMET PROGRAMLARI TOPLAM	YÖNETİM VE DESTEK PROGRAMI	PROGRAM DIŞI GİDERLER	TOPLAM
<i>Personel Giderleri</i>	307.201.000	46.104.000		353.305.000	491.817.100	49.775.000		541.592.100	489.710.060	49.754.145		539.464.205
<i>Sosyal Güvenlik Kurumuna Devlet Primi Giderleri</i>	36.820.000	6.981.000		43.801.000	58.013.100	6.532.700		64.545.800	57.980.858	6.400.787		64.381.645
<i>Mal ve Hizmet Alım Giderleri</i>	44.147.000	5.836.000		49.983.000	54.296.400	13.684.200		67.980.600	51.292.785	6.817.626		58.110.411
<i>Faiz Giderleri</i>				0				0				0
<i>Cari Transferler</i>	0	8.014.000		8.014.000	449.950	11.524.000		11.973.950	344.950	11.471.346		11.816.296
<i>Sermaye Giderleri</i>	81.000.000			81.000.000	202.980.000			202.980.000	63.973.551			63.973.551
<i>Sermaye Transferleri</i>				0				0				0
<i>Borç Verme</i>				0				0				0
<i>Yedek Ödenekler</i>				0				0				0
<b>BÜTÇE İÇİ TOPLAM KAYNAK</b>	<b>469.168.000</b>	<b>66.935.000</b>	<b>0</b>	<b>536.103.000</b>	<b>807.556.550</b>	<b>81.515.900</b>	<b>0</b>	<b>889.072.450</b>	<b>663.302.204</b>	<b>74.443.904</b>	<b>0</b>	<b>737.746.108</b>
<i>Döner Sermaye</i>				0				0				0
<i>Özel Hesap</i>				0				0				0
<i>Diğer Bütçe Dışı Kaynak</i>				0				0				0
<b>BÜTÇE DIŞI TOPLAM KAYNAK</b>	<b>0</b>	<b>0</b>	<b>0</b>	<b>0</b>	<b>0</b>	<b>0</b>	<b>0</b>	<b>0</b>	<b>0</b>	<b>0</b>	<b>0</b>	<b>0</b>
<b>GENEL TOPLAM</b>	<b>469.168.000</b>	<b>66.935.000</b>	<b>0</b>	<b>536.103.000</b>	<b>807.556.550</b>	<b>81.515.900</b>	<b>0</b>	<b>889.072.450</b>	<b>663.302.204</b>	<b>74.443.904</b>	<b>0</b>	<b>737.746.108</b>

## BİRİM DÜZEYİNDE SİİRT ÜNİVERSİTESİ 2023 YILI ÖDENEK ve HARCAMA VERİLERİ

KURUMSAL SINIFLANDIRMA	2023				
	Ödenek (TL)	Yılsonu Toplam Ödenek (TL)	Gerçekleşme (TL)	Gerçekleşme/Ödenek (%)	Gerçekleşme/Toplam Ödenek (%)
<b>SAĞLIK BİLİMLERİ ENSTİTÜSÜ</b>	338.000	1.753.100	1.734.122	513	99
<b>TIP FAKÜLTESİ</b>	4.939.000	16.045.500	16.035.626	325	100
<b>VETERİNER FAKÜLTESİ</b>	13.133.000	41.235.200	41.180.625	314	100
<b>ZİRAAT FAKÜLTESİ</b>	25.398.000	40.265.900	40.216.991	158	100
<b>TEKNİK BİLİMLER MESLEK YÜKSEKOKULU</b>	11.353.000	13.486.700	13.351.211	118	99
<b>TASARIM MESLEK YÜKSEKOKULU</b>	5.163.000	2.772.800	2.742.705	53	99
<b>BİLİM VE TEKNOLOJİ UYGULAMA VE ARAŞTIRMA MERKEZİ</b>	11.000	12.000	5.943	54	50
<b>DİĞER MERKEZLER</b>	11.000	11.000	0	0	0
<b>YAŞAYAN DİLLER ENSTİTÜSÜ</b>	503.000	410.300	400.238	80	98
<b>İKTİSADİ VE İDARİ BİLİMLER FAKÜLTESİ</b>	12.594.000	18.886.200	18.650.673	148	99
<b>İLAHİYAT FAKÜLTESİ</b>	19.381.000	39.403.900	39.062.018	202	99
<b>GÜZEL SANATLAR VE TASARIM FAKÜLTESİ</b>	5.855.000	7.089.100	7.076.810	121	100
<b>BEDEN EĞİTİMİ VE SPOR YÜKSEKOKULU</b>	10.674.000	12.691.400	12.610.895	118	99
<b>TURİZM İŞLETMECİLİĞİ VE OTELCİLİK YÜKSEKOKULU</b>	6.260.000	6.379.800	6.358.645	102	100
<b>YABANCI DİLLER YÜKSEKOKULU</b>	6.780.000	9.167.500	9.153.227	135	100
<b>UZAKTAN EĞİTİM ARAŞTIRMA VE UYGULAMA MERKEZİ</b>	11.000	11.000	0	0	0
<b>SAĞLIK HİZMETLERİ MESLEK YÜKSEKOKULU</b>	8.286.000	9.669.200	9.348.362	113	97
<b>FEN BİLİMLERİ ENSTİTÜSÜ</b>	5.181.000	8.377.900	8.312.203	160	99
<b>FEN-EDEBİYAT FAKÜLTESİ</b>	29.264.000	38.111.100	37.903.211	130	99
<b>MÜHENDİSLİK MİMARLIK FAKÜLTESİ</b>	27.119.000	34.411.600	34.059.652	126	99
<b>MESLEK YÜKSEKOKULU</b>	17.026.000	19.481.300	19.345.541	114	99
<b>ERUH MESLEK YÜKSEKOKULU</b>	8.854.000	6.384.400	6.372.151	72	100
<b>KURTALAN MESLEK YÜKSEKOKULU</b>	11.128.000	12.521.400	12.208.216	110	97
<b>SOSYAL BİLİMLER ENSTİTÜSÜ</b>	5.727.000	8.711.000	8.643.156	151	99
<b>EĞİTİM FAKÜLTESİ</b>	35.247.000	50.380.400	50.343.154	143	100
<b>ÖZEL KALEM (REKTÖRLÜK)</b>	15.795.000	22.191.150	16.176.857	102	73
<b>ÖZEL KALEM (GENEL SEKRETERLİK)</b>	4.714.000	5.925.100	5.878.985	125	99
<b>İDARİ VE MALİ İŞLER DAİRE BAŞKANLIĞI</b>	102.139.000	198.618.000	182.321.061	179	92
<b>PERSONEL DAİRE BAŞKANLIĞI</b>	12.000.000	14.924.100	14.840.435	124	99

<b>KÜTÜPHANE VE DOKÜMANTASYON DAİRE BAŞKANLIĞI</b>	5.786.000	7.063.400	5.616.316	97	80
<b>SAĞLIK, KÜLTÜR VE SPOR DAİRE BAŞKANLIĞI</b>	20.466.000	44.047.000	38.448.790	188	87
<b>BİLGİ İŞLEM DAİRE BAŞKANLIĞI</b>	5.798.000	13.423.300	13.366.112	231	100
<b>YAPI İŞLERİ VE TEKNİK DAİRE BAŞKANLIĞI</b>	77.655.000	159.298.600	40.557.319	52	25
<b>ÖĞRENCİ İŞLERİ DAİRE BAŞKANLIĞI</b>	2.604.000	3.132.100	3.084.073	118	98
<b>STRATEJİ GELİŞTİRME DAİRE BAŞKANLIĞI</b>	4.277.000	4.149.900	4.124.093	96	99
<b>HUKUK MÜŞAVİRLİĞİ</b>	912.000	1.747.200	1.646.671	181	94
<b>SAĞLIK BİLİMLERİ FAKÜLTESİ</b>	13.721.000	16.882.900	16.570.021	121	98
<b>GENEL TOPLAM</b>	<b>536.103.000</b>	<b>889.072.450</b>	<b>737.746.108</b>	<b>138</b>	<b>83</b>

## EKONOMİK SINIFLANDIRMA DÜZEYİNDE SİİRT ÜNİVERSİTESİ 2023 YILI GELİR GERÇEKLEŞME VERİLERİ

Gelirler				Açıklama	2023		
I	II	III	IV		Gelir Tahmini (TL)	Yılsonu Gerçekleşme (TL)	Gerçekleşme/Gelir Tahmini (%)
03				<b>Teşebbüs ve Mülkiyet Gelirleri</b>	<b>8.618.000</b>	<b>20.284.082</b>	<b>235,4</b>
03	1	1	01	Şartname, Basılı Evrak, Form Satış Gelirleri	0	2.500	#YOK
03	1	2	03	Avukatlık Vekalet Ücreti Gelirleri	0	7.130	#YOK
03	1	2	29	Birinci Öğretimden Elde Edilen Gelirler	1.300.000	5.964.974	458,8
03	1	2	30	Sınav, Kayıt ve Bunlara İlişkin Diğer Hizmet Gelirleri	0	-9.900	#YOK
03	1	2	31	İkinci Öğretimden Elde Edilen Gelirler	2.522.000	5.331.495	211,4
03	1	2	33	Tezsiz Yüksek Lisans Gelirleri	329.000	1.061.969	322,8
03	1	2	36	Sosyal Tesis İşletme Gelirleri	370.000	989.905	267,5
03	1	2	37	Kantin Kafeterya İşletme Gelirleri	51.000	53.100	104,1
03	1	2	38	Yurt Yatak Ücreti Gelirleri	76.000	1.200	1,6
03	1	2	45	Uzaktan Öğretimden Elde Edilen Gelirler	0	1.022.431	#YOK
03	1	2	46	Uzaktan Öğretim Materyal Gelirleri	0	259.430	#YOK
03	1	2	99	Diğer hizmet gelirleri	1.900.000	2.941.277	154,8
03	6	1	01	Lojman Kira Gelirleri	1.326.000	1.404.774	105,9
03	6	1	99	Diğer Taşınmaz Kira Gelirleri	744.000	1.253.798	168,5
04				<b>Alınan Bağış ve Yardımlar ile Özel Gelirler</b>	<b>518.929.000</b>	<b>812.799.615</b>	<b>156,6</b>
04	2	1	01	Hazine Yardımı	437.929.000	696.739.880	159,1
04	2	2	01	Hazine Yardımı	81.000.000	115.253.500	142,3
04	4	1	02	Kişilerden Alınan Bağış ve Yardımlar	0	10.000	#YOK
04	5	1	12	YÖK Yabancı Uyraklı Öğrenci Programı Destekleri	0	406.235	#YOK
04	5	1	13	YÖK Burs Destekleri	0	390.000	#YOK
05				<b>Diğer Gelirler</b>	<b>8.556.000</b>	<b>11.293.149</b>	<b>132,0</b>
05	1	9	01	Kişilerden Alacaklar Faizleri	0	25.937	#YOK
05	2	6	16	Araştırma Projeleri Gelirleri Payı	272.000	766.774	281,9
05	3	2	99	Diğer İdari Para Cezaları	0	122.653	#YOK
05	9	1	01	İrat Kaydedilecek Nakdi Teminatlar	0	416.473	#YOK
05	9	1	06	Kişilerden Alacaklar	0	718.814	#YOK
05	9	1	19	Öğrenci Katkı Payı Telif Gelirleri	8.284.000	7.864.857	94,9
05	9	1	99	Yukarıda Tanımlanmayan Diğer Çeşitli Gelirler	0	1.377.640	#YOK
<b>Toplam</b>					<b>536.103.000</b>	<b>844.376.846</b>	<b>157,5</b>

**FAALİYETLERDEN SORUMLU HARCAMA BİRİMLERİ****İdare Adı** SİİRT ÜNİVERSİTESİ**Yıl** 2024 (KBÖ)

PROGRAM	ALT PROGRAM	FAALİYET	SORUMLU HARCAMA BİRİMİ
ARAŞTIRMA, GELİŞTİRME VE YENİLİK	ARAŞTIRMA ALTYAPILARI	Yükseköğretim Kurumları Araştırma Altyapısı Kurulması ve Geliştirilmesi	ÖZEL KALEM (REKTÖRLÜK)
	YÜKSEKÖĞRETİMDE BİLİMSEL ARAŞTIRMA VE GELİŞTİRME	Yükseköğretim Kurumlarının Bilimsel Araştırma Projeleri	ÖZEL KALEM (REKTÖRLÜK), BİLİM VE TEKNOLOJİ UYGULAMA VE ARAŞTIRMA MERKEZİ, DİĞER MERKEZLER, UZAKTAN EĞİTİM ARAŞTIRMA VE UYGULAMA MERKEZİ
YÜKSEKÖĞRETİM	ÖN LİSANS EĞİTİMİ, LİSANS EĞİTİMİ VE LİSANSÜSTÜ EĞİTİM	Doktora ve Tıpta Uzmanlık Eğitimi	SAĞLIK BİLİMLERİ ENSTİTÜSÜ, FEN BİLİMLERİ ENSTİTÜSÜ, SOSYAL BİLİMLER ENSTİTÜSÜ, YAŞAYAN DİLLER ENSTİTÜSÜ
		Yükseköğretim Kurumları Bilgi ve Kültürel Kaynaklar ile Sportif Altyapının Geliştirilmesi Hizmetleri	KÜTÜPHANE VE DOKÜMANTASYON DAİRE BAŞKANLIĞI
		Yükseköğretim Kurumları Birinci Öğretim	İDARİ VE MALİ İŞLER DAİRE BAŞKANLIĞI, YAPI İŞLERİ VE TEKNİK DAİRE BAŞKANLIĞI, TIP FAKÜLTESİ, VETERİNER FAKÜLTESİ, SAĞLIK HİZMETLERİ MESLEK YÜKSEKOKULU, FEN-EDEBİYAT FAKÜLTESİ, MÜHENDİSLİK MİMARLIK FAKÜLTESİ, ZİRAAT FAKÜLTESİ, MESLEK YÜKSEKOKULU, ERUH MESLEK YÜKSEKOKULU, KURTALAN MESLEK YÜKSEKOKULU, TEKNİK BİLİMLER MESLEK YÜKSEKOKULU, TASARIM MESLEK YÜKSEKOKULU, EĞİTİM FAKÜLTESİ, İKTİSADİ VE İDARİ BİLİMLER FAKÜLTESİ, İLAHİYAT FAKÜLTESİ, GÜZEL SANATLAR VE TASARIM FAKÜLTESİ, BEDEN EĞİTİMİ VE SPOR YÜKSEKOKULU, TURİZM İŞLETMECİLİĞİ VE OTELCİLİK YÜKSEKOKULU, YABANCI DİLLER YÜKSEKOKULU, SAĞLIK BİLİMLERİ FAKÜLTESİ
		Yükseköğretim Kurumları İkinci Öğretim	SAĞLIK HİZMETLERİ MESLEK YÜKSEKOKULU, FEN BİLİMLERİ ENSTİTÜSÜ, FEN- EDEBİYAT FAKÜLTESİ, MÜHENDİSLİK MİMARLIK FAKÜLTESİ, MESLEK YÜKSEKOKULU, TEKNİK BİLİMLER MESLEK YÜKSEKOKULU, SOSYAL BİLİMLER ENSTİTÜSÜ, İKTİSADİ VE İDARİ BİLİMLER FAKÜLTESİ, İLAHİYAT FAKÜLTESİ, BEDEN EĞİTİMİ VE SPOR YÜKSEKOKULU, SAĞLIK BİLİMLERİ FAKÜLTESİ
		Yükseköğretim Kurumları Tezsiz Yüksek Lisans	SOSYAL BİLİMLER ENSTİTÜSÜ
YÜKSEKÖĞRETİMDE	Yükseköğretimde Barınma	SAĞLIK, KÜLTÜR VE SPOR DAİRE BAŞKANLIĞI	

	ÖĞRENCİ YAŞAMI	Hizmetleri	
		Yükseköğretimde Beslenme Hizmetleri	SAĞLIK, KÜLTÜR VE SPOR DAİRE BAŞKANLIĞI
		Yükseköğretimde Kültür ve Spor Hizmetleri	SAĞLIK, KÜLTÜR VE SPOR DAİRE BAŞKANLIĞI
		Yükseköğretimde Öğrenci Yaşamına İlişkin Diğer Hizmetler	SAĞLIK, KÜLTÜR VE SPOR DAİRE BAŞKANLIĞI
		Yükseköğretimde Sağlık Hizmetleri	SAĞLIK, KÜLTÜR VE SPOR DAİRE BAŞKANLIĞI
YÖNETİM VE DESTEK PROGRAMI	TEFTİŞ, DENETİM VE DANIŞMANLIK HİZMETLERİ	Hukuki Danışmanlık ve Muhakemat Hizmetleri	HUKUK MÜŞAVİRLİĞİ
		İç Denetim	ÖZEL KALEM (REKTÖRLÜK)
	ÜST YÖNETİM, İDARİ VE MALİ HİZMETLER	Bilgi Teknolojilerine Yönelik Faaliyetler	BİLGİ İŞLEM DAİRE BAŞKANLIĞI
		Genel Destek Hizmetleri	ÖZEL KALEM (GENEL SEKRETERLİK), İDARİ VE MALİ İŞLER DAİRE BAŞKANLIĞI, PERSONEL DAİRE BAŞKANLIĞI, ÖĞRENCİ İŞLERİ DAİRE BAŞKANLIĞI
		İnsan Kaynakları Yönetimine İlişkin Faaliyetler	PERSONEL DAİRE BAŞKANLIĞI
		İnşaat ve Yapı İşlerinin Yürütülmesi	YAPI İŞLERİ VE TEKNİK DAİRE BAŞKANLIĞI
		Özel Kalem Hizmetleri	ÖZEL KALEM (REKTÖRLÜK)
		Strateji Geliştirme ve Mali Hizmetler	STRATEJİ GELİŞTİRME DAİRE BAŞKANLIĞI
		Taşınmaz Mal Gelirleriyle Yürütülecek Hizmetler	İDARİ VE MALİ İŞLER DAİRE BAŞKANLIĞI
		Yükseköğretimde Öğrencilere Yönelik İdari Hizmetler	SAĞLIK, KÜLTÜR VE SPOR DAİRE BAŞKANLIĞI, ÖĞRENCİ İŞLERİ DAİRE BAŞKANLIĞI



**PERFORMANS GÖSTERGELERİNİN İZLENMESİNDEN SORUMLU BİRİMLER****İdare Adı: SİİRT ÜNİVERSİTESİ**

PROGRAM	ALT PROGRAM	PERFORMANS GÖSTERGELERİ	SORUMLU BİRİM
ARAŞTIRMA, GELİŞTİRME VE YENİLİK	ARAŞTIRMA ALTYAPILARI	Araştırma altyapısı projesi tamamlanma oranı	ÖZEL KALEM (REKTÖRLÜK)
	YÜKSEKÖĞRETİMDE BİLİMSEL ARAŞTIRMA VE GELİŞTİRME	Ar-ge'ye harcanan bütçenin toplam bütçeye oranı	STRATEJİ GELİŞTİRME DAİRE BAŞKANLIĞI
		Ar-ge sonucu ortaya çıkan ürünlere ilişkin alınan patent sayısı	BİLİM VE TEKNOLOJİ UYGULAMA VE ARAŞTIRMA MERKEZİ
		Ar-ge sonucu ticarileştirilen ürün sayısı	SİİRT ÜNİVERSİTESİ
		Araştırma merkezleri gelir miktarı	ÖZEL KALEM (REKTÖRLÜK)
		Araştırma merkezlerinin sanayi ile yaptığı proje sayısı	SİİRT ÜNİVERSİTESİ
		BAP kapsamında desteklenen araştırma projeleri sayısı	ÖZEL KALEM (REKTÖRLÜK)
		Öğretim elemanı başına düşen ar-ge proje sayısı	ÖZEL KALEM (REKTÖRLÜK)
		Patent, faydalı model ve endüstriyel tasarım başvuru sayısı	SİİRT ÜNİVERSİTESİ
		Ulusal ve uluslararası kuruluşlar tarafından desteklenen ar-ge projesi sayısı	ÖZEL KALEM (REKTÖRLÜK)
		Uluslararası endekslerde yer alan bilimsel yayın sayısı	ÖZEL KALEM (REKTÖRLÜK)
HAYAT BOYU ÖĞRENME	YÜKSEKÖĞRETİM KURUMLARI SÜREKLİ EĞİTİM FAALİYETLERİ	Dezavantajlı gruplara yönelik sosyal entegrasyon ve kapsayıcılığa ilişkin yapılan faaliyet sayısı	SİİRT ÜNİVERSİTESİ
		Eğitim programlarına başvuran kişi sayısı	SİİRT ÜNİVERSİTESİ
		Mezunlara yönelik gerçekleştirilen faaliyet sayısı	SİİRT ÜNİVERSİTESİ
		Sürekli Eğitim Merkezi (SEM) ve Dil Merkezi (DİLMER) tarafından mesleki eğitime yönelik verilen sertifika sayısı	SİİRT ÜNİVERSİTESİ
		Tamamlanan sosyal sorumluluk projeleri sayısı	SİİRT ÜNİVERSİTESİ
		Üniversitenin çevrecilik alanlarında aldığı ödül sayısı	SİİRT ÜNİVERSİTESİ
TEDAVİ EDİCİ SAĞLIK	TEDAVİ HİZMETLERİ	Ameliyat sayısı	TIP FAKÜLTESİ
		Üniversite hastaneleri nitelikli yatak oranı	TIP FAKÜLTESİ
		Üniversite hastaneleri yatak doluluk oranı	TIP FAKÜLTESİ
		Yatan hasta sayısı	TIP FAKÜLTESİ
YÜKSEKÖĞRETİM	ÖĞRETİM ELEMANLARINA SAĞLANAN BURS VE DESTEKLER	SCI, SCI-Expanded, SSCI ve AHCI kapsamındaki dergilerde öğretim elemanı başına düşen yayın sayısı	SİİRT ÜNİVERSİTESİ
		Yükseköğretim Kurulu tarafından belirlenecek öncelikli alanlarda sağlanan burslardan yararlanan doktora öğrenci sayısı	SİİRT ÜNİVERSİTESİ

	Yükseköğretim Kurulu tarafından sağlanan araştırma desteklerinden yararlananların sayısı	ÖĞRENCİ İŞLERİ DAİRE BAŞKANLIĞI
	Yükseköğretim Kurulu tarafından sağlanan yurt dışında yabancı dil yeterliliklerinin artırılmasına yönelik burslardan yararlanan sayısı	ÖĞRENCİ İŞLERİ DAİRE BAŞKANLIĞI
	Yükseköğretim Kurulu, Türkiye Bilimler Akademisi ve TÜBİTAK bilim, teşvik ve sanat ödülleri sayısı	SİİRT ÜNİVERSİTESİ
ÖN LİSANS EĞİTİMİ, LİSANS EĞİTİMİ VE LİSANSÜSTÜ EĞİTİM	Doktora eğitimini tamamlayanların sayısı	ÖĞRENCİ İŞLERİ DAİRE BAŞKANLIĞI
	Eğitim bilimleri kontenjan doluluk oranı	ÖĞRENCİ İŞLERİ DAİRE BAŞKANLIĞI
	Eğitimin program süresinde bitirilme oranı	ÖĞRENCİ İŞLERİ DAİRE BAŞKANLIĞI
	Fen bilimleri kontenjan doluluk oranı	ÖĞRENCİ İŞLERİ DAİRE BAŞKANLIĞI
	Kütüphanede bulunan basılı ve elektronik kaynak sayısı	KÜTÜPHANE VE DOKÜMANTASYON DAİRE BAŞKANLIĞI
	Kütüphanede bulunan öğrenci başına düşen basılı ve elektronik kaynak sayısı	KÜTÜPHANE VE DOKÜMANTASYON DAİRE BAŞKANLIĞI
	Kütüphaneden yararlanan kişi sayısı	KÜTÜPHANE VE DOKÜMANTASYON DAİRE BAŞKANLIĞI
	Lisansüstü öğrencilerin toplam öğrenciler içindeki payı	ÖĞRENCİ İŞLERİ DAİRE BAŞKANLIĞI
	Öğrenci başına düşen eğitim alanı	YAPI İŞLERİ VE TEKNİK DAİRE BAŞKANLIĞI
	Öğrenci başına düşen kapalı alan	YAPI İŞLERİ VE TEKNİK DAİRE BAŞKANLIĞI
	Öğrenci değişim programlarından yararlanan öğrencilerin oranı	ÖĞRENCİ İŞLERİ DAİRE BAŞKANLIĞI
	Öğretim üyesi başına düşen öğrenci sayısı	ÖĞRENCİ İŞLERİ DAİRE BAŞKANLIĞI
	Sağlık bilimleri kontenjan doluluk oranı	ÖĞRENCİ İŞLERİ DAİRE BAŞKANLIĞI
	Sosyal bilimler kontenjan doluluk oranı	ÖĞRENCİ İŞLERİ DAİRE BAŞKANLIĞI
	Teknokent veya Teknoloji Transfer Ofisi (TTO) projelerine katılan öğrenci sayısı	ÖĞRENCİ İŞLERİ DAİRE BAŞKANLIĞI
Uluslararası kuruluşlarla ortak uygulanan eğitim programı sayısı	ÖĞRENCİ İŞLERİ DAİRE BAŞKANLIĞI	

	Yabancı dilde eğitim veren program sayısı	ÖĞRENCİ İŞLERİ DAİRE BAŞKANLIĞI	
	Yabancı uyruklu akademisyen sayısı	PERSONEL DAİRE BAŞKANLIĞI	
	Yabancı uyruklu öğrenci sayısı	ÖĞRENCİ İŞLERİ DAİRE BAŞKANLIĞI	
	Yan dal ve çift ana dal programından mezun olanların toplam mezun sayısına oranı	ÖĞRENCİ İŞLERİ DAİRE BAŞKANLIĞI	
	YÜKSEKÖĞRETİMDE ÖĞRENCİ YAŞAMI	Barınma hizmetlerinden yararlanan öğrenci sayısı	SAĞLIK, KÜLTÜR VE SPOR DAİRE BAŞKANLIĞI
		Beslenme hizmetlerinden yararlanan öğrenci sayısı	SAĞLIK, KÜLTÜR VE SPOR DAİRE BAŞKANLIĞI
		Öğrenci başına düşen sosyal donatı alanı	YAPI İŞLERİ VE TEKNİK DAİRE BAŞKANLIĞI
		Öğrenci kulüp ve topluluk sayısı	SAĞLIK, KÜLTÜR VE SPOR DAİRE BAŞKANLIĞI
		Sosyal, kültürel ve sportif faaliyet sayısı	SAĞLIK, KÜLTÜR VE SPOR DAİRE BAŞKANLIĞI
		Yükseköğretimde öğrenci başına barınma harcaması	SAĞLIK, KÜLTÜR VE SPOR DAİRE BAŞKANLIĞI
Yükseköğretimde öğrenci başına beslenme harcaması		SAĞLIK, KÜLTÜR VE SPOR DAİRE BAŞKANLIĞI	
Yükseköğretimde öğrenci yaşamından memnuniyet oranı		SAĞLIK, KÜLTÜR VE SPOR DAİRE BAŞKANLIĞI	
Yükseköğretimde öğrencilere sunulan sağlık hizmetinden yararlanan öğrenci sayısının toplam öğrenci sayısına oranı		SAĞLIK, KÜLTÜR VE SPOR DAİRE BAŞKANLIĞI	