



**T.C.
ADİYAMAN
İL ÖZEL İDARESİ**

**2017 YILI
FAALİYET RAPORU**

ADİYAMAN-ŞUBAT 2018

İÇİNDEKİLER

		İÇİNDEKİLER	2
		SUNUŞ	3
I-		GENEL BİLGİLER	4
	A)	Misyon ve Vizyon	5
	B)	Yetki, Görev ve Sorumluluklar	6
	C)	İdareye İlişkin Bilgiler	10
		Fiziksel Yapı	10
		Teşkilat Yapısı	13
		Kurumsal Yapının Tanıtılması	14
		Bilgi ve Teknolojik Kaynaklar	17
		İnsan Kaynakları	18
		Sunulan Hizmetler	23
		İlçe Özel İdareleri	25
		Merkez Birimler	33
		Köy Yolları Envanter Bilgileri	38
		İçme Suları Tesisi Envanter Bilgileri	82
		Kanalizasyon Tesisi Envanter Bilgileri	84
		Toprak Sulama Tesisi Envanter Bilgileri	90
		KÖYDES Projesi Uygulamaları	95
		Destek Hizmetleri Envanter Bilgileri	99
		İmar Envanter Bilgileri	104
		Plan Proje Bilgileri	110
		Diğer Birim Bilgileri	121
		Köylere Hizmet Götürme Birliklerince Yapılan İşler	134
II-		AMAÇ ve HEDEFLER	139
	A)	İdarenin Amaç ve Hedefleri	140
	B)	Temel Politikalar ve Öncelikler	140
III-		FAALİYETLERE İLİŞKİN BİLGİ VE DEĞERLENDİRMELER	142
		Mali Bilgiler	143
	1	Bütçe Uygulama Sonuçları	144
	2	Temel Mali Tablolara İlişkin Açıklamalar	148
IV-		KURUMSAL KABİLİYET ve KAPASİTENİN DEĞERLENDİRİLMESİ	152
	A)	Üstünlükler	152
	B)	Zayıflıklar	152
V-		ÖNERİ VE TEDBİRLER	154
		EKLER	156
	1	Üst Yöneticinin Kontrol İç Güvence Beyanı	157
	2	Harcama Birim Yetkililerinin Kontrol İç Güvence Beyanı	158
	3	Mali Hizmet Birim Yöneticisinin Kontrol İç Güvence Beyanı	159



SUNUŞ

5302 sayılı İl Özel İdaresi Kanunu'nun 39'uncu maddesi kapsamında, 5018 sayılı Kamu Mali Yönetim ve Kontrol Kanunu ile kalkınma planları ve programlarında yer alan politika ve hedefler doğrultusunda hazırlanan 2017 Yılı Faaliyet Raporu, kamu kaynaklarının etkili, verimli ve ekonomik bir şekilde elde edilmesi, kullanılmasını, hesap verilebilirliği ve mali saydamlığı sağlamak üzere, kamu mali yapısını ve işleyişini, kamu bütçesinin hazırlanmasını, uygulanmasını, tüm mali işlemlerin muhasebeleştirilmesini, raporlanmasını ve mali kontrolü düzenlemesi amaçlamıştır.

Sizlere sunulan Adıyaman İl Özel İdaresi 2017 Yılı Faaliyet Raporunda, stratejik plan ve performans hedefleri çerçevesinde, İl Genel Meclisince kabul edilerek yürürlüğe giren bütçe ve yapılan çalışma programı doğrultusunda gerçekleştirilen faaliyetler özet olarak belirtilmiştir.

2017 yılı içerisinde Adıyaman İl Özel İdaresi tarafından ilimizin ve köylerimizin ihtiyaçları ile vatandaşlarımızın talepleri göz önünde bulundurularak, ilimizin ekonomik, sosyal, kültürel, tarımsal ve benzeri alanlardaki ihtiyaçları ile öncelikler dikkate alınarak, kamu kaynaklarının verimli ve etkin bir biçimde kullanılması sağlanmış ve kırsal altyapının güçlendirilmesi ve köylere yönelik diğer hizmetler alanında da önemli yatırım ve çalışmalar gerçekleştirilmiştir.

Adıyaman İl Özel İdaresi olarak, sürdürülebilir kalkınmayı hedefleyen bir yaklaşım ile Adıyaman'ın tüm bileşenleriyle işbirliği içinde hizmetlerimize devam etmekteyiz. Kurumsal ve teknik alt yapımızı iyileştirme çalışmaları ve vatandaşlara sunulan hizmetlerden duyulan memnuniyeti en üst düzeye çıkarmanın yanı sıra toplumun her kesimine yönelik ihtiyaçlara cevap verebilen, daha geniş ortak kullanım alanlarına sahip, üst standartlarda yaşanabilir bir Adıyaman'a kavuşturulması yönünde çalışmalarımız 2018 yılında da tüm hızıyla devam edecektir.

Çağdaş, katılımcı ve şeffaflık ilkesi ile hesap verme sorumluluğuna dayalı bir yönetim anlayışıyla hazırlanan 2017 Yılı Faaliyet Raporunu başta İl Genel Meclisi Üyelerimiz olmak üzere tüm kamuoyunun bilgisine sunar, bu raporun hazırlanmasında ve faaliyetlerin gerçekleşmesinde emeği geçen İl Genel Meclisi Başkanı ve Üyelerine, Genel Sekreter, Genel Sekreter Yardımcısı, birim yöneticileri ve mensuplarına teşekkür eder, bu çalışmanın gelecek yıllara ışık tutmasını temenni ederim.

Nurullah Naci KALKANCI
Vali

GENEL BİLGİLER

-Misyona

-Vizyon

-Yetki, Görev ve Sorumluluklar

- İdareye İlişkin Bilgiler

I- GENEL BİLGİLER:

A-MİSYON VE VİZYON

Adıyaman İl Özel İdaresinin Misyonu

Adıyaman İlindeki kişi ve kuruluşlara yönelik, başta eğitim, sağlık, tarım, çevre, kültür, gençlik spor, dinlenme, imar ve bayındırlık alanlarında olmak üzere kanunlarla belirlenen kamu hizmetlerini, katılımcılık, etkinlik, saydamlık, şeffaflık, hesap verebilirlik ilkeleri çerçevesinde yürütmek; il özel idaresinin kaynaklarının bir plan dâhilinde, rasyonel bir biçimde dağılımını ve kullanımını sağlayarak kırsal ve kentsel kesimler arasındaki gelişmişlik farkını asgariye indirerek halkın yaşam kalitesini ve ilin refah düzeyini yükseltmektir.

Adıyaman İl Özel İdaresinin Vizyonu

Çağdaş, güvenilir, yerinden yönetim anlayışını yerleştirmiş, kır-kent arasındaki farklılıkları en aza indiren, hizmet sunumunda kaliteyi esas alan;

- ✓ **Açık-Şeffaf,**
- ✓ **İnsan Odaklı,**
- ✓ **Öngörülü,**
- ✓ **İhtiyaçlara duyarlı bir kuruluş olmaktır.**

İlkelerimiz

- Güvenilirlik,
- Karar alma, uygulama ve eylemde şeffaflık ve açıklık
- Doğaya, tarihi dokuya ve insana saygı,
- Katılımcı ve paylaşımcı bir yöntem,
- Adalet ve tarafsızlık,
- Sosyal idare anlayışı,
- Gelişmeye açık, öğrenen ve öğreten, çözüm üreten bir kurum,
- Kaynakların ve zamanın etkin, verimli kullanılması,
- Teknolojiyi kullanarak yenilikleri takip etmek, değişimi yönetmek,
- Güler yüzlü ve yapıcı anlayış,
- Çalışan ve vatandaş memnuniyeti,
- Stratejik yatırım planında öngörülen yatırım ve hizmetlerin belirlenmesinde, planlanmasında, uygulanmasında ve denetlenmesinde katılımcılık ilkesine bağlı kalınacaktır.
- İlçelerin, beldelerin ve köylerin her türlü yatırım ve hizmet ihtiyacı giderilmek suretiyle bu alanlarda işsizlik ve göçün önüne geçecek yatırım ve hizmetlere öncelik verilecektir.

- Kamusal yatırımlarda mevzuatlara ve tasarruf tedbirlerine uyulacaktır. Yatırım ve hizmetlerin ihale sürecinden teslim alınma sürecine kadar olan her kademesinde mevzuata uygunluk aranacak, kamunun ve halkın menfaatleri göz önünde tutulacaktır.

- Kamusal bilgilendirme yapılarak yatırım ve hizmetlerde şeffaflık sağlanacaktır. Stratejik yatırım planı ile ilgili tüm süreçler ve sonuçlar kamu ile paylaşılacaktır.

- Fiziksel altyapılar çağın gerektirdiği standartlarda ve amaca hizmet edecek şekilde projelendirilecek ve uygulanacaktır.

- İl özel idaresi kaynakları ile yalnızca fiziki nitelikli yatırımlar değil, hizmet sunumunun kalitesini artıracak yatırımlar da desteklenecektir.

- Nüfusun yoğun olduğu bölgelerde kamusal yatırımlara daha fazla ağırlık verilecektir. Hizmet ve yatırım yapılacak alanlardaki nüfus yoğunluğu, üretim gücü ve potansiyeller önemli seçilme kriteri olacaktır.

- Kamusal kaynakların kullanılmasında, planlamasında, uygulamasında ve denetlenmesinde teknoloji kullanım düzeyi gerçekleştirilecek, bu konuda il özel idaresi ve diğer kuruluşlar sürekli desteklenecektir.

- Sektörel olarak Adıyaman İl Özel İdaresi yatırım ve hizmetlere ilişkin temel amaçlarını ve politikalarını belirlemiştir. Sektörel amaçlara ve politikalara uygun olmayan projeler desteklenmeyecektir.

B- YETKİ GÖREV VE SORUMLULUKLAR:

İl Özel İdaresinin Görev ve Sorumlulukları

İl Özel İdaresi mahallî müşterek nitelikte olmak şartıyla;

(Ek fıkra: 1.7.2006–5538/26 md.) il özel idaresi bütçesinden, emniyet hizmetlerinin gerektirdiği teçhizat alımıyla ilgili harcamalar yapılabilir.

İl çevre düzeni plânı; valinin koordinasyonunda, büyükşehirlerde büyükşehir belediyeleri, diğer illerde il belediyesi ve il özel idaresi ile birlikte yapılır. İl çevre düzeni plânı belediye meclisi ile il genel meclisi tarafından onaylanır.

(Ek cümle: 01.07.2006–5538/26 md.) belediye sınırları il sınırı olan büyükşehir belediyelerinde il çevre düzeni planı ilgili büyükşehir belediyeleri tarafından yapılır veya yaptırılır ve doğrudan belediye meclisi tarafından onaylanır.

Hizmetlerin yerine getirilmesinde öncelik sırası, il özel idaresinin malî durumu, hizmetin ivediliği ve verildiği yerin gelişmişlik düzeyi dikkate alınarak belirlenir.

İl özel idaresi hizmetleri, vatandaşlara en yakın yerlerde ve en uygun yöntemlerle sunulur, hizmet sunumunda özürlü, yaşlı, düşkün ve dar gelirlilerin durumuna uygun yöntemler uygulanır.

Hizmetlerin diğer mahallî idareler ve kamu kuruluşları arasında bütünlük ve uyum içinde yürütülmesine yönelik koordinasyon o ilin valisi tarafından sağlanır.

İl Özel İdaresinin Yetkileri ve İmtiyazları:

- a) Kanunlarla verilen görev ve hizmetleri yerine getirebilmek için her türlü faaliyette bulunmak, gerçek ve tüzel kişilerin faaliyetleri için kanunlarda belirtilen izin ve ruhsatları vermek ve denetlemek.
- b) Kanunların il özel idaresine verdiği yetki çerçevesinde yönetmelik çıkarmak, emir vermek, yasak koymak ve uygulamak, kanunlarda belirtilen cezaları vermek.
- c) Hizmetlerin yürütülmesi amacıyla, taşınır ve taşınmaz malları almak, satmak, kiralamak veya kiraya vermek, takas etmek, bunlar üzerinde sınırlı aynî hak tesis etmek.
- d) Borç almak ve bağış kabul etmek.
- e) Vergi, resim ve harçlar dışında kalan ve miktarı yirmibeşmilyar Türk Lirasına kadar olan dava konusu uyuşmazlıkların anlaşmayla tasfiyesine karar vermek.
- f) Özel kanunları gereğince il özel idaresine ait vergi, resim ve harçların tarh, tahakkuk ve tahsilini yapmak.
- g) Belediye sınırları dışındaki gayri sıhhi müesseseler ile umuma açık istirahat ve eğlence yerlerine ruhsat vermek ve denetlemek. (Ek cümle: 6.3.2007–5594/4 md.) Ancak, sivil hava ulaşımına açık havaalanları bünyesinde yer alan tüm tesislere işyeri açma ve çalışma ruhsatı dâhil her türlü ruhsat, Sivil Havacılık Genel Müdürlüğü tarafından verilir. Bu konuya ilişkin usul ve esaslar Sivil Havacılık Genel Müdürlüğünce hazırlanacak bir yönetmelikle düzenlenir.

İl özel idaresi, hizmetleri ile ilgili olarak, halkın görüş ve düşüncelerini belirlemek amacıyla kamuoyu yoklaması ve araştırması yapabilir. İl özel idaresinin mallarına karşı suç işleyenler Devlet malına karşı suç işlemiş sayılır. (Ek cümle: 1.7.2006–5538/26 md.) 2886 sayılı Devlet İhale Kanunu'nun 7'inci maddesi hükümleri il özel idaresi taşınmazları hakkında da uygulanır. *İl özel idaresinin proje karşılığı borçlanma yoluyla elde edilen gelirleri, vergi, resim ve harçları, şartlı bağışlar ve kamu hizmetlerinde fiilen kullanılan malları haczedilemez.*

İl Özel İdaresine Tanınan Muafiyetler:

İl özel idaresinin kamu hizmetlerine ayrılan veya kamunun yararlanmasına açık, gelir getirmeyen taşınmaz mallar ile bunların inşa kullanımları katma değer vergisi ile özel tüketim vergisi hariç her türlü vergi, resim, harç ve katılma paylarından muaftır.

İl Özel İdaresinin Organları:

Vali

İl Genel Meclisi

İl Encümeni

Vali

5302 sayılı İl Özel İdaresi Kanununa göre vali, il özel idaresinin başı ve tüzel kişiliğinin temsilcisidir. Bu niteliği ile aynı zamanda il encümenin başkanıdır. Vali, il özel idaresinin en üst amiri olarak kurumu yönetmek, hak ve menfaatlerini korumakla yükümlüdür. Kanun valiye il özel idaresinin kurumsal stratejilerini oluşturmak, il özel idaresini stratejik plana uygun olarak yönetmek, bu stratejilere uygun olarak bütçeyi hazırlamak, faaliyetlerin ve personelin performans ölçütlerini belirlemek, uygulamak, izlemek ve bunlarla ilgili raporları meclise sunmak görevini vermiştir.

Valinin Görev ve Yetkileri:

- a) İl özel idaresi teşkilâtının en üst amiri olarak il özel idaresi teşkilâtını sevk ve idare etmek, İl Özel İdaresine hak ve menfaatlerini korumak.
- b) İl özel idaresini stratejik plâna uygun olarak yönetmek, il özel idaresinin kurumsal stratejilerini oluşturmak, bu stratejilere uygun olarak bütçeyi, il özel idaresi faaliyetlerinin ve personelinin performans ölçütlerini hazırlamak ve uygulamak, izlemek ve değerlendirmek, bunlarla ilgili raporları meclise sunmak.
- c) İl özel idaresini devlet dairelerinde ve törenlerde, davacı veya davalı olarak da yargı yerlerinde temsil etmek veya vekil tayin etmek.
- d) İl encümenine başkanlık etmek.
- e) İl özel idaresinin taşınır ve taşınmaz mallarını idare etmek.
- f) İl özel idaresinin gelir ve alacaklarını takip ve tahsil etmek.
- g) Yetkili organların kararını almak şartıyla sözleşme yapmak.
- h) İl genel meclisi ve encümen kararlarını uygulamak.
- i) Bütçeyi uygulamak, bütçede meclis ve encümenin yetkisi dışında kalan aktarmaları yapmak.
- j) İl özel idaresi personelinin atamak.
- k) İl özel idaresi, bağlı kuruluşlarını ve işletmelerini denetlemek.
- l) Şartsız bağışları kabul etmek.
- m) İl halkının huzur, esenlik, sağlık ve mutluluğu için gereken önlemleri almak.
- n) Bütçede yoksul ve muhtaçlar için ayrılan ödeneği kullanmak.
- o) Kanunlarla il özel idaresine verilen ve il genel meclisi veya il encümeni kararını gerektirmeyen görevleri yapmak ve yetkileri kullanmak.

İl Genel Meclisi:

İl genel meclisi, il özel idaresinin karar organıdır ve ilgili kanunda gösterilen esas ve usullere göre ildeki seçmenler tarafından seçilmiş üyelere oluşur. İl genel meclisine kanunla özel yetkiler verilmiştir ve çalışmalarını bu yetkiler çerçevesinde gerçekleştirir. İl genel meclisi, üyeleri arasından gizli oyla seçilen il genel meclisi başkanı tarafından yönetilir. Adıyaman İl Genel Meclisi 30 üyeden oluşmaktadır.

İl Genel Meclisi'nin Görev ve Yetkileri;

- a) Stratejik plân ile yatırım ve çalışma programlarını, il özel idaresi faaliyetlerini ve personelinin performans ölçütlerini görüşmek ve karara bağlamak.
- b) Bütçe ve kesin hesabı kabul etmek, bütçede kurumsal kodlama yapılan birimler ile fonksiyonel sınıflandırmanın birinci düzeyleri arasında aktarma yapmak.
- c) Belediye sınırları il sınırı olan il çevre düzeni plânı ile belediye sınırları dışındaki alanların imar plânlarını görüşmek ve karara bağlamak.
- d) Borçlanmaya karar vermek.
- e) Bütçe içi işletmeler ile Türk Ticaret Kanunu'na tâbi ortaklıklar kurulmasına veya bu ortaklıklardan ayrılmaya, sermaye artısına ve gayrimenkul yatırım ortaklığı kurulmasına karar vermek.
- f) Taşınmaz mal alımına, satımına, trampa edilmesine, tahsisine, tahsis seklinin değiştirilmesine veya tahsisli bir taşınmazın akar haline getirilmesine izin; üç yıldan fazla kiralınmasına ve süresi yirmibeş yılı geçmemek kaydıyla bunlar üzerinde sınırlı aynî hak tesisine karar vermek.
- g) Şartlı bağışları kabul etmek.

i) İl özel idaresi adına imtiyaz verilmesine ve il özel idaresi yatırımlarının yap-işlet veya yap-işlet-devret modeli ile yapılmasına, il özel idaresine ait şirket, işletme ve iştiraklerin özelleştirilmesine karar vermek.

j) Encümen üyeleri ile ihtisas komisyonları üyelerini seçmek.

k) İl özel idaresi tarafından çıkarılacak yönetmelikleri kabul etmek.

l) Norm kadro çerçevesinde il özel idaresinin ve bağlı kuruluşlarının kadrolarının ihdas, iptal ve değiştirilmesine karar vermek.

m) Yurt içindeki ve yurt dışındaki mahallî idareler ve mahallî idare birlikleriyle karşılıklı işbirliği yapılmasına karar vermek.

n) Diğer mahallî idarelerle birlik kurulmasına, kurulmuş birliklere katılmaya veya ayrılmaya karar vermek.

o) İl özel idaresine kanunlarla verilen görev ve hizmetler dışında kalan ve ilgililerin isteğine bağlı hizmetler için uygulanacak ücret tarifelerini belirlemek.

İl Encümeni;

İl encümeni valinin başkanlığında, il genel meclisinin her yıl kendi üyeleri arasından bir yıl için gizli oyla seçeceği üç üye ile biri Genel Sekreter olmak üzere valinin her yıl birim amirleri arasından seçeceği üç üyeden oluşur.

Encümenin görev ve yetkileri;

a) Stratejik plân ve yıllık çalışma programı ile bütçe ve kesin hesabı inceleyip, il genel meclisine görüş bildirmek.

b) Yıllık çalışma programına alınan işlerle ilgili kamulaştırma kararlarını almak ve uygulamak.

c) Öngörülmeleyen giderler ödeneğinin harcama yerlerini belirlemek.

d) Bütçede fonksiyonel sınıflandırmanın ikinci düzeyleri arasında aktarma yapmak.

e) Kanunlarda öngörülen cezaları vermek.

f) Vergi, resim ve harçlar dışında kalan ve miktarı beşmilyar TL'ye kadar olan ihtilafların sulhen haline karar vermek.

g) Taşınmaz mal satımına, trampa edilmesine ve tahsisine ilişkin kararları uygulamak, süresi üç yılı geçmemek üzere kiralanmasına karar vermek.

h) Belediye sınırları dışındaki umuma açık yerlerin açılış ve kapanış saatlerini belirlemek.

i) Vali tarafından havale edilen konularda görüş bildirmek

j) Kanunlarla verilen diğer görevleri yapmak.

C- İDAREYE İLİŞKİN BİLGİLER:

1-FİZİKSEL YAPI:

a) Hizmet Binası ve Konutlar:

İl Özel İdaresinin

Merkez İlçede;

- Hizmet Binalar:

4 adet hizmet binası (Hastane Caddesindeki hizmet binasında İl Genel Meclisi Başkanlığı, İl Encümen Başkanlığı, Encümen Müdürlüğü, Ruhsat ve Denetim Müdürlüğü hizmet vermektedir. Atatürk Bulvarı Kâhta yolundaki 2 adet hizmet binasında İl Genel Sekreterliği, Genel Sekreter Yardımcısı, Hukuk Müşavirliği, İnsan Kaynakları ve Eğitim Müdürlüğü, Yol ve Ulaşım Hizmetler Müdürlüğü, Su ve Kanal Hizmetler Müdürlüğü, Mali Hizmetler Müdürlüğü, İmar ve Kentsel İyileştirme Müdürlüğü, Destek Hizmetler Müdürlüğü, Plan, Proje, İnşaat ve Yatırım Müdürlüğü, Tarımsal Hizmetler Müdürlüğü ve KÖYDES Koordinasyon Bürosu hizmet vermektedir.

- Konutlar:

Vali Konağı (Atatürk Bulvarında)

b) Lojmanlar:

Siteler Mahallesindeki lojman 1 Blok, **20 Daire**,

İl Afet ve Acil Durum Müdürlüğü bitişiğindeki lojman **1 Daire**,

Valilik Konağı Civarındaki lojman 1 Blok, **8 Daire**,

Atatürk Bulvarı-Kâhta Yolu Üzerindeki lojman 2 Blok, **30 Daire** olmak üzere idaremizin

Toplam 59 adet lojmanı bulunmaktadır.

c) Dükkânlar:

- 4 adet dükkân, (Hastane Caddesindeki İl Genel Meclisi Başkanlığı hizmet binasında)

d) Atölye, Ambarlar ve Sosyal Tesisler:

- 1 adet makine ikmal atölyesi, (Atatürk Bulvarındaki Genel Sekreterlik hizmet sahasında)

- 4 adet Ambar (Demirbaş Ambarı, İnşaat Ambarı, Yedek Parça Ambarı, Akaryakıt Ambarı)

- 3 adet sosyal tesis, (1 adedi Beşpınar Çamlık Mesire Alanı, 1 adedi Kırık Köprü Dinlenme Tesis, 1 adedi Beşpınar Vadisi Dinlenme ve Mesire Alanı)

- İlçelerde Hizmet Binası, Lojman ve Bakımevleri;

- Besni İlçe Özel İdaresi: 1 adet hizmet binası **4 adet lojman**, 1 Bakımevi,

- Çelikhhan İlçe Özel İdaresi: **6 adet lojman**, 1 Bakımevi,

- Gerger İlçe Özel İdaresi: 1 adet hizmet binası, **2 adet lojman**, 1 Bakımevi,

- Gölbaşı İlçe Özel İdaresi: **2 adet lojman**, 1 Bakımevi,

- Samsat İlçe Özel İdaresi: **1 adet lojman**,

- Sincik İlçe Özel İdaresi: **10 adet lojman**, (Hükümet Konağı Olarak Kullanılmaktadır) 1 Bakımevi,

- Tut İlçe Özel İdaresi: **4 adet lojman**,

İlçelerde toplam: **2 hizmet binası, 29 lojman** ile **5 Bakımevi** bulunmaktadır.

e) Makine Parkı:

Adıyaman İl Özel İdaresinin 2017 yılsonu itibariyle araç parkında bulunan kara taşıtları ve iş makinelerinin mevcudu ve ilçelere dağılımı tablo olarak aşağıda gösterilmiştir.

MAKİNE PARKI TABLOSU					
S.NO	MAKİNANIN CİNSİ	FAAL OLAN	DİĞER KURUMLARDA	EKONOMİK OLMAYAN	TOPLAM
1	Binek Otomobil	9	3		12
2	Pick-Up	25	1	2	28
3	Minibüs	1			1
4	Damperli Kamyon	24			24
5	Sabit Kasalı Kamyon	2		1	3
6	Çekici	2			2
7	Otobüs	2			2
8	Akaryakıt Tankeri	2			2
9	Greyder	13		7	20
10	Dozer	5		2	7
11	Lastikli Tekerlekli Traktör	1	1	1	3
12	Paletli Kepçe (Yükleyici)				
13	Lastikli Tekerlekli Kepçe) Yükleyici	9		1	10
16	Kanal Kazıcı ve Yükleyici	1	1		2
17	Asfalt Distribütörü	3			3
18	Roleytank	2			2
21	Vibrasyonlu Silindir	2			2
22	Seyyar Kaynak Makinesi	1		1	2
25	Paletli Ekskavatör	1			1
27	Jeep	1			1
28	Vidanjör	2			2
29	Asfalt Bakım Tamir Aracı	2			2
30	Asfalt Silindiri	2			2
31	Lastik Tekerlekli Silindir	1			1
32	Çöp Aracı	5			5
TOPLAM		118	6	15	139

Motorlu Araç Sayısı : **118**
Ekonomik olmayan Araç Sayısı : **15**
Diğer Kurumlardaki Araç Sayısı : **6**
Toplam Araç Sayısı : 139

TAŞITLARIN KULLANIM YERLERİ:

Adıyaman İl Özel İdaresinin 2017 yılsonu itibariyle araç parkında bulunan toplam 139 adet araç bulunduğu, kullanım yerlerine göre araçların dağılımı aşağıda gösterilmiştir.

OTOMOBİL:

İdaremizin makine parkında bulunan **12 adet binek araçlardan;**

8 adet İdaremiz hizmetlerinde,
3 adet Valilik Hizmetlerinde (makam Aracı),
1 adet İl Genel Meclis Başkanlığı hizmetlerinde,

JEEP-MİDİBÜS-OTOBÜS:

Makine Parkında bulunan **1 adet Jeep, 1 adet midibüs, 2 adet otobüs** idaremiz hizmetlerinde, kullanılmaktadır.

PİKAP:

Makina Parkında bulunan **28 adet pikabın, 22 adedi** idaremiz hizmetlerinde, **6 adedi** İlçe özel idareleri hizmetlerinde kullanılmaktadır.

DAMPERLİ VE KASALI KAMYON:

İdaremizin makine parkında bulunan **31 adet Damperli Kamyonun;**

19 adedi yol ve ulaşım yapım hizmetlerinde, **1 adet** seyyar kaynak makinesi montajlı, **3 adet** su tankı montajlı, **1 adet** vinç montajlı olmak üzere toplam **24 adet damperli kamyon** idare hizmetlerinde kullanılmaktadır.

3 adet Kasalı Kamyonun kullanım yerleri ise; **1 adet** Sondaj hizmetlerinde, **2 adedi** ise idaremizin diğer hizmetlerinde kullanılmaktadır.

İŞ MAKİNELERİ (ARAÇLARI):

İdarenin araç parkında; **20 adet** Greyder, **7 adet** Dozer, **10 adet** Lastik Tekerlekli Kepçe, **2 adet** Vibrasyonlu Silindir, **2 adet** Asfalt Yama Silindiri, **1 adet** Lastik Tekerlekli Silindir, **2 adet** Kanal Kazıcı, **2 adet** Seyyar Kaynak Makinesi Konkasör, **2 adet** Çekici, **2 adet** Akaryakıt Tankeri, **3 adet** Asfalt Distribütörü, **1 adet** Paletli Ekskavatör, **2 adet** Roleytank (kırkayak), **2 adet** Vidanjör, **3 adet** Lastik Tekerlekli Traktör, **2 adet** Asfalt Yama Robotu, **5 adet** Çöp Aracı olmak üzere **69 adet iş aracı** bulunmaktadır.

Bunlardan, **6 adet** Greyder, **3 adet** Dozer, **6 adet** Lastik Tekerlekli Kepçe **15 adet iş aracı** İlçe özel idareleri hizmetlerinde kullanılmakta, **1 adet** lastik tekerlekli Traktör GSİM ,**1 adet** Lastik Tekerlekli **Traktör** Organize Sanayi Başkanlığı hizmetlerine tahsis edilmiştir.

2- TEŞKİLAT YAPISI:

Adıyaman İl Özel İdaresinin teşkilat yapısı 5302 sayılı İl Özel İdaresi Kanunu gereği norm kadro usul ve esaslarına uygun yönetim şeması aşağıda görüldüğü şekilde oluşturulmuştur.

ADİYAMAN İL ÖZEL İDARESİ YÖNETİM ŞEMASI

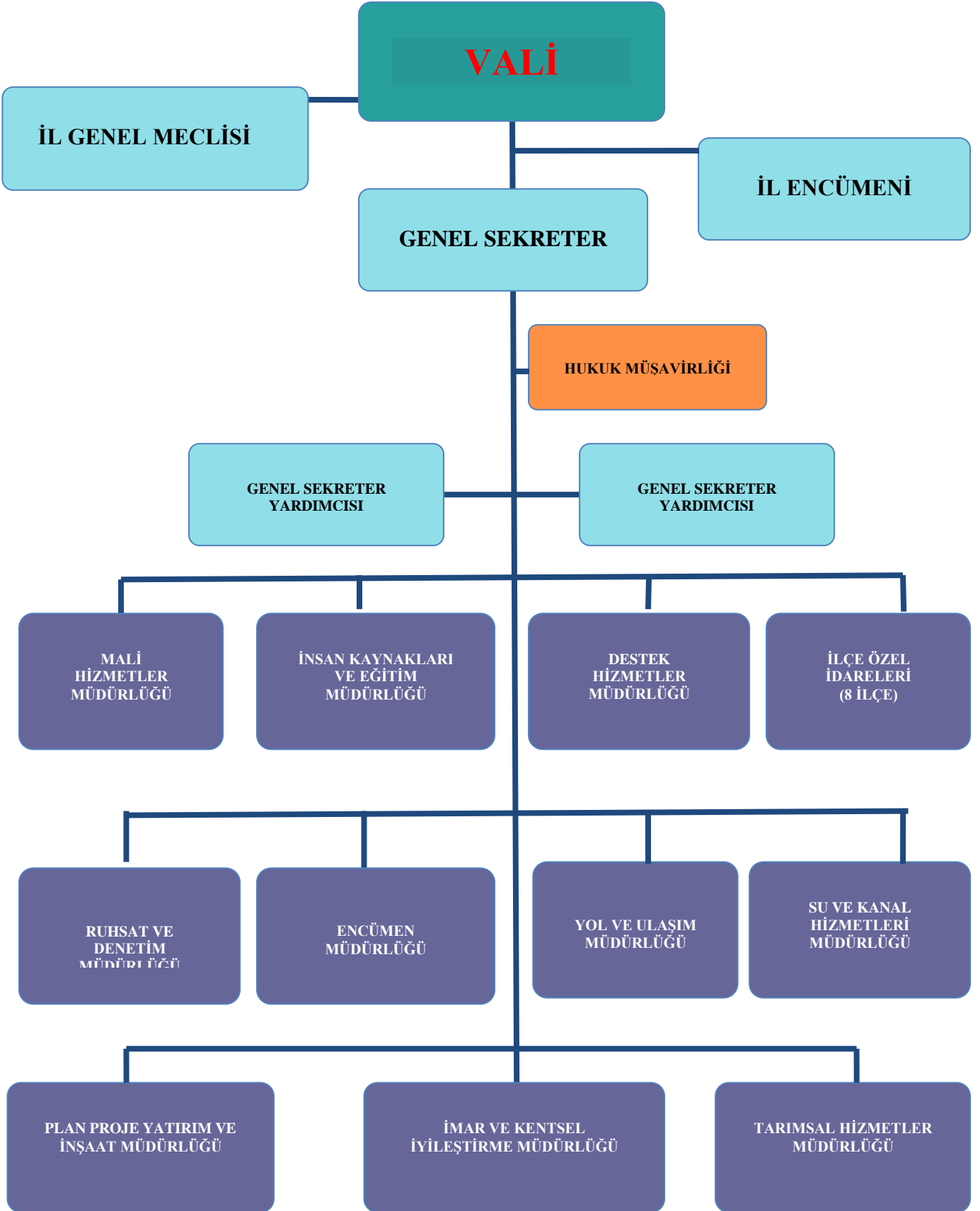

KURUMSAL YAPININ TANITILMASI

A) İL ÖZEL İDARESİNİN ORGANLARI

1- VALİ

2- İL GENEL MECLİSİ

3- İL ENCÜMENİ

B) ÜST YÖNETİM

1- ANA HİZMET BİRİMLERİ

2- BAĞLI BİRİMLER

3- KURUMSAL YAPININ TANITILMASI:

A) İl Özel İdaresi Organları:

04.03.2005 tarihinde Resmi Gazete'de yayımlanarak yürürlüğe giren 5302 sayılı İl Özel İdaresi Kanunu, il özel idaresinin karar organlarını il genel meclisi, il encümeni ve vali olarak tanımlanmıştır. Aşağıdaki bölümlerde bu organların il özel idaresiyle olan ilişkileri üzerinde durulmuştur.

1. Vali:

5302 sayılı İl Özel İdaresi Kanununa göre Vali, il özel idaresinin başı ve tüzel kişiliğinin temsilcisidir. Bu niteliği ile aynı zamanda il encümenin başkanıdır. Vali, il özel idaresinin en üst amiri olarak kurumu yönetmek, hak ve menfaatlerini korumakla yükümlüdür. Kanun valiyi il özel idaresinin kurumsal stratejilerini oluşturmak, il özel idaresini stratejik plana uygun olarak yönetmek, bu stratejilere uygun olarak bütçeyi hazırlamak, faaliyetlerin ve personelin performans ölçütlerini belirlemek, uygulamak, izlemek ve bunlarla ilgili raporları meclise sunmak görevini vermiştir.

2. İl Genel Meclisi:

İl genel meclisi, il özel idaresinin karar organıdır ve ilgili kanunda gösterilen esas ve usullere göre ildeki seçmenler tarafından seçilmiş üyelerden oluşur. İl genel meclisine kanunla özel yetkiler verilmiştir ve çalışmalarını bu yetkiler çerçevesinde gerçekleştirir. İl genel meclisi, üyeleri arasından gizli oyla seçilen il genel meclisi başkanı tarafından yönetilir.

3. İl Encümeni:

5302 sayılı İl Özel İdaresi Kanununa göre il encümeni valinin başkanlığında, il genel meclisinin her yıl kendi üyeleri arasından bir yıl için gizli oyla seçeceği üç üye ile biri genel sekreter olmak üzere valinin her yıl birim amirleri arasından seçeceği üç üyeden oluşur. Böylece İl encümeni toplam 7 kişiden oluşması öngörülmüştür. Valinin katılmadığı encümen toplantısına genel sekreter başkanlık eder.

B) Üst Yönetim:

Üst yönetim; vali, genel sekreter ve yardımcısından oluşur. Vali, il özel idaresinin başı ve tüzel kişiliğinin temsilcisidir. Genel Sekreter, il özel idaresi hizmetlerini vali adına ve onun emirleri yönünde, mevzuat hükümlerine, il genel meclisi ve il encümeni kararlarına, il özel idaresinin amaç ve politikalarına, stratejik plan ve yıllık performans planına göre düzenleyen ve yürüten kişidir. Genel Sekreter, belirlenen hizmetlerin yürütülmesinden valiye karşı sorumludur.

1. Ana Hizmet Birimleri:

İl Özel İdaresinde yer alan Mali Hizmetler Müdürü, İnsan Kaynakları ve Eğitim Müdürlüğü, Encümen Müdürlüğü, Ruhsat ve Denetim Müdürlüğü, İmar ve Kentsel İyileştirme Müdürlüğü, Yol ve

Ulaşım Hizmetleri Müdürlüğü, Tarımsal Hizmetler Müdürlüğü, Su ve Kanal Hizmetleri Müdürlüğü, Destek Hizmetleri Müdürlüğü ve Plan Proje Yatırım ve İnşaat Müdürlüğü temel fonksiyonları icra ederler.

2. Bağlı Birimler:

İl Özel İdaresi mevcut 8 ilçede teşkilatlanmış olup; İlçe Özel İdareleri: *Besni İlçe Özel İdaresi, Çelikhan İlçe Özel İdaresi, Gerger İlçe Özel İdaresi, Gölbaşı İlçe Özel İdaresi, Kâhta İlçe Özel İdaresi, Samsat İlçe Özel İdaresi, Sincik İlçe Özel İdaresi, Tut Besni İlçe Özel İdaresi* olarak ilçelerde İl Özel İdaresinin görevlerini ifa etmektedirler.

5302 sayılı İl Özel İdaresi Kanunu'nun yürürlüğe girmesiyle mevcut örgüt yapısının incelenerek ve analiz edilmesi sonucunda norm kadro standartlarına uygun olarak değişiklik yapılmış ve Adıyaman İl Özel İdaresinin Teşkilat şemasında yer alan birimler aşağıdaki şekilde oluşturulmuştur:

- 1- Genel Sekreter
- 2- Genel Sekreter Yardımcısı
- 3- Hukuk Müşavirliği
- 4- Mali Hizmetler Müdürlüğü
- 5- Encümen Müdürlüğü
- 6- İnsan Kaynakları ve Eğitim Müdürlüğü
- 7- Ruhsat ve Denetim Müdürlüğü
- 8- İmar ve Kentsel İyileştirme Müdürlüğü
- 9- Yol ve Ulaşım Hizmetleri Müdürlüğü
- 10- Tarımsal Hizmetler Müdürlüğü
- 11- Su ve Kanal Hizmetleri Müdürlüğü
- 12- Destek Hizmetleri Müdürlüğü
- 13- Plan, Proje, Yatırım ve İnşaat Müdürlüğü
- 14- 8 İlçe Özel İdare Müdürlüğü

4. Bilgi ve Teknolojik Kaynaklar:

İl Özel İdaresinin tüm birimleri yeterli bilgisayar ve teknik donanıma sahip hale getirilmiş, internet bağlantısı yaygınlaştırılarak hizmetlerimizin daha hızlı icrası ile şeffaflık ve katılımcılık ilkesine uygun hizmet verilmesi için gerekli tedbirler alınmıştır.

-Bilgi işlem ağının korunması için lisanslı güvenlik sistemi (fortigate) kurulmuştur.

-İdareye ait WEB sitesi hazırlanmıştır.

Birimlerin iş ve işlemlerini yürütmeleri için bilgisayar ve yazılım programları (personel özlük hakları programları, icra takip programı, Bütçe Muhasebe Otomasyon Programı, Mali Bilgilerin Merkezi Yönetime aktarılmasına ilişkin Kullanıcı Bilgi Sistemi Programı, teknik işlemlere ilişkin e-içişleri, sosyal güvenlik kurumu e-bildirge ve vergi dairesi işlemleri için e-beyanname programları, birimler arası bilgi alışverişini sağlayan ağ sistemi vb.) kurulmuştur.

Adres Dayalı Kayıt Sistemi, UAVT Sistemi ile ilgili program kurulmuştur.

Arazi şartlarında çalışan personelin çalışmaları veri kayıtları için GPRS cihazları ve dijital fotoğraf makinesi temin edilmiştir.

Haberleşmenin sağlanması için ihtiyaç duyulan fax sistemi, vatandaş ve kamu kuruluşları ile iletişimin sağlanması için telefon santrali kurulmuştur.

5. İNSAN KAYNAKLARI:

22 Mayıs 2016 gün ve 29719 Sayılı Resmi Gazete’de yayımlanan İçişleri Bakanlığı İl Özel İdareleri Norm Kadro İlke ve Standartlarına dair Yönetmelikte Değişiklik Yapılmasına İlişkin Yönetmeliğin 13'ncü maddesinde Ek-2 Özel İdareler Tasnif Cetveli A-6 (600.000 ve üzeri) Grubunda yer alan Adıyaman İli İl Özel İdaresinin Norm Kadro Cetveli aşağıda gösterilmiştir.

ADİYAMAN İL ÖZEL İDARESİ NORM KADROSU

SINIFI	NORM KADRO
GENEL SEKRETER	1
GENEL SEKRETER YARDIMCISI	2
HUKUK MÜŞAVİRİ	1
AVUKAT	4
MÜDÜR	18
UZMAN	10
ŞEF	36
MALİ HİZMETLER UZMANI	4
MALİ HİZMETLER UZMAN YARDIMCISI	2
İDARİ PERSONEL	90
TEKNİK PERSONEL	75
SAĞLIK PERSONELİ	22
YARDIMCI HİZMET PERSONELİ	33
MEMUR KADROLARI TOPLAMI	298
SÜREKLİ İŞÇİ TOPLAMI	149
NORM KADRO TOPLAMI	447

Mevcut Personel Durumu

S. NO	KADRO UNVANLARI	SINIFI	TOPLAM
1	Genel Sekreter	GİH	1
2	Genel Sekreter Yardımcısı	GİH	2
3	Şube Müdürü	GİH	2
4	Müdür (Şahsa Bağlı)	GİH	5
5	İlçe Özel İdare Müdürü	GİH	6
6	Eğitim Uzmanı	GİH	1
7	Şef	GİH	7
8	Muhasebeci	GİH	0
9	V.H.K.İ	GİH	13
Genel İdare Hizmetleri Personel Toplamı			37
10	İnşaat Mühendisi	TH	16
11	Makine Mühendisi	TH	5
12	Elektrik Mühendisi	TH	2
13	Harita Mühendisi	TH	1
14	Ziraat Mühendisi	TH	2
15	Jeoloji Mühendisi	TH	2
16	Jeofizik Mühendisi	TH	3
17	Kimya Mühendisi	TH	1
18	Maden Mühendisi	TH	1
19	Şehir Plancısı	TH	1
20	Peyzaj Mimarı	TH	1
21	Tekniker	TH	10
22	Teknisyen	TH	4
23	Programcı	TH	2
Teknik Hizmetler Personel Toplamı			51
24	Avukat (Tam Zamanlı Sözleşmeli)	AH	1
25	Avukat (Kısmi Zamanlı Sözleşmeli)	AH	1
26	İnşaat Mühendisi (Tam Zamanlı Sözleşmeli)	TH	3
27	Mimar (Tam Zamanlı Sözleşmeli)	TH	1
Sözleşmeli Personel Toplamı			6
28	Bekçi	YDH	2
29	Aşçı	YDH	0
30	Hizmetli	YDH	3
Yardımcı Hizmetler Personel Toplamı			5
31	Sürekli (Kadrolu) İşçi	İşçi	184
PERSONEL TOPLAMI			283

Personelin Birimlere Dağılımı

GÖREV YAPTIĞI BİRİMİ	MEMUR	TEKNİK	YRD. HİZMETLİ	SÖZLEŞ-MELİ	SÜREKLİ İŞÇİ	TOPLAM
Genel Sekreterlik	1					1
Genel Sekreter Yardımcılığı	2					2
Hukuk Müşavirliği				2		2
Mali Hizmetler Müdürlüğü	6				6	12
Encümen Müdürlüğü	2				6	8
Destek Hizmetleri Müdürlüğü	1	5			88	94
Plan Proje Yatırım ve İnş. Müdürlüğü	1	12		3	3	19
İmar Kentsel İyileştirme Müdürlüğü	2	6			2	10
Su ve Kanal Hizmetleri Müdürlüğü		10			6	16
Yol ve Ulaşım Hizmetler Müdürlüğü	3	9		1	34	47
İnsan Kaynak. ve Eğitim Müdürlüğü	4	2	3		20	29
Tarımsal Hizmetler Müdürlüğü		4			2	6
Ruhsat ve Denetim Müdürlüğü	1	3			4	8
Besni İlçe Özel İdaresi						
Çelikhan İlçe Özel İdaresi	1					1
Gerger İlçe Özel İdaresi	1					1
Gölbaşı İlçe Özel İdaresi	1					1
Kâhta İlçe Özel İdaresi	2		1		3	6
Samsat İlçe Özel İdaresi	1		1			2
Sincik İlçe Özel İdaresi	1					1
Tut İlçe Özel İdaresi	1					1
Şahsa Bağlı Müdürler	5					5
Valilik					6	6
İl Halk Kütüphanesi					1	1
İl Basın ve Halkla İlişkiler Müdürlüğü					1	1
Kültür ve Turizm İl Müdürlüğü					1	1
İpekyolu Kalkınma Ajansı						
KÖYDES Bürosu	1					1
SODES Bürosu					1	1
TOPLAM	37	51	5	6	184	283

**İL ÖZEL İDARE PERSONELİ
BAY-BAYAN DAĞILIMI**

SINIFI	BAY	BAYAN	TOPLAM
MEMUR	85	8	93
SÖZLEŞMELİ	2	4	6
İŞÇİ	171	13	184
TOPLAM	258	25	283

**İL ÖZEL İDARE PERSONELİ
EĞİTİM DURUMU**

SINIFI	YÜKSEK LİSANS	LİSANS	ÖN LİSANS	LİSE	ORTAOKUL	İLKOKUL	TOPLAM
MEMUR	2	51	29	8	2	1	93
SÖZLEŞMELİ	-	6	-	-	-	-	6
İŞÇİ	-	5	2	47	43	87	184
TOPLAM	2	62	31	55	45	88	283



Av. Sami IŞIK İl Özel İdare Genel Sekreteri

İl Özel İdare Genel Sekreterinin Görev ve Yetkileri:

5302 sayılı İl Özel İdaresi Kanununun 35'inci maddesi gereğince Genel Sekreter, İl Özel İdaresi hizmetlerini Vali adına ve onun emirleri yönünde, mevzuat hükümlerine, İl Genel Meclisi ve İl Encümeni kararlarına, İl Özel İdaresinin amaç ve politikalarına, stratejik plan, yıllık çalışma programına göre düzenleyip yürütmekle görevli olup, bu amaçla İl Özel İdaresi kuruluşlarına gereken emirleri verir ve bunların uygulanmasını sağlar.

SUNULAN HİZMETLER

İlçe Özel İdareler

1- Besni

2- Çelikhan

3- Gerger

4- Gölbaşı

5- Kâhta

6- Samsat

7- Sincik

8- Tut

6. SUNULAN HİZMETLER:

İLÇE ÖZEL İDARELERİ

5302 sayılı İl Özel İdaresi Kanununun 35'nci maddesine göre İlçelerde özel idare işlemlerini yürütmek amacıyla, İl Özel İdaresi mevcut 8 ilçede teşkilatlanmış olup, bunlar;

Besni İlçe Özel İdaresi,

Çelikhan İlçe Özel İdaresi,

Gerger İlçe Özel İdaresi,

Gölbasi İlçe Özel İdaresi,

Kâhta İlçe Özel İdaresi,

Samsat İlçe Özel İdaresi,

Sincik İlçe Özel İdaresi,

Tut Besni İlçe Özel İdaresi

Olarak ilçe özel idare teşkilatı oluşturulmuştur. İlçe özel idare teşkilatları üst birim olarak kaymakamlıklara bağlıdır.

Görev ve Sorumlulukları:

-5302 sayılı İl Özel İdaresi Kanunu çerçevesinde Özel İdare organlarınca alınan kararlar doğrultusunda hizmetleri yürütmek.

-5018 sayılı Kanunu gereği muhasebe yetkilisi görevlerini yürütmek.

-Mevzuat gereği ve Kaymakamın verdiği diğer görevleri yürütmek.

-İl Özel İdaresi'nin iş ve işlemleriyle ilgili istenen her türlü bilgi; evrak, rapor vb. çalışma sonuçlarını zamanında ilgili birime göndermek.

-İl Özel İdaresi stratejik plan hedeflerine uygun ilçe faaliyetlerini gerçekleştirmek, sonuçlarını raporlamak.

BESNİ İLÇE ÖZEL İDARESİ:

2017 YILI TOPLAM ÖDENEK HARCAMA DURUMU

TOPLAM ÖDENEK MİKTARI	TOPLAM HARCAMA MİKTARI	GERÇEKLEŞTİRME ORANI
9.310.466,02	8.031.194,63	86,26

2017 YILI ÖDENEKLERİNİN FİNANSAL DAĞILIMI

2016 YILINDAN DEVREDEN ÖDENEK	BÜTÇE İLE VERİLEN ÖDENEK	TAHSİSLİ ÖDENEK	TOPLAM ÖDENEK
123,400,24	790.000,00	8.397.065,78	9.310.466,02

2017 YILI HARCAMALARININ FİNANSAL DAĞILIMI

05 FİNANS	ORAN (%)	08 FİNANS	ORAN (%)	TOPLAM GİDER	GENEL GİDERLERE GÖRE (%)
4.043.537,75	3,40	3.987.656,88	2,68	8.031.194,63	3,00

Adıyaman İl Özel İdaresinin 2017 yılı genel giderler toplamı **267.720.568,79TL**'dir.

Genel giderlere göre Besni İlçe Özel İdaresinin gider oranı **%3,00**'dir.

CELİKHAN İLÇE ÖZEL İDARESİ:

2017 YILI TOPLAM ÖDENEK HARCAMA DURUMU

TOPLAM ÖDENEK MİKTARI	TOPLAM HARCAMA MİKTARI	GERÇEKLEŞTİRME ORANI
3.993.383,92	3.839.958,92	96,16

2017 YILI ÖDENEKLERİNİN FİNANSAL DAĞILIMI

2016 YILINDAN DEVREDEN ÖDENEK	BÜTÇE İLE VERİLEN ÖDENEK	TAHSİSLİ ÖDENEK	TOPLAM ÖDENEK
76.938,37	215.000,00	3.701.445,55	3.993.383,92

2017 YILI HARCAMALARININ FİNANSAL DAĞILIMI

05 FİNANS	ORAN (%)	08 FİNANS	ORAN (%)	TOPLAM GİDER	GENEL GİDERLERE GÖRE (%)
2.278344,86	1,91	1.561.614,06	1,05	3.839.958,92	1,43

Adıyaman İl Özel İdaresinin 2017 yılı genel giderler toplamı **267.720.568,79TL'dir.**

Genel giderlere göre Çelikhan İlçe Özel İdaresinin gider oranı **%1,43'dir.**

GERGER İLÇE ÖZEL İDARESİ:

2017 YILI TOPLAM ÖDENEK HARCAMA DURUMU

TOPLAM ÖDENEK MİKTARI	TOPLAM HARCAMA MİKTARI	GERÇEKLEŞTİRME ORANI
4.530.083,36	3.707.392,01	81,84

2017 YILI ÖDENEKLERİNİN FİNANSAL DAĞILIMI

2016 YILINDAN DEVREDEN ÖDENEK	BÜTÇE İLE VERİLEN ÖDENEK	TAHSİSLİ ÖDENEK	TOPLAM ÖDENEK
743.756,49	170.000,00	3.616.326,87	4.530.083,36

2017 YILI HARCAMALARININ FİNANSAL DAĞILIMI

05 FİNANS	ORAN (%)	08 FİNANS	ORAN (%)	TOPLAM GİDER	GENEL GİDERLERE GÖRE (%)
1.353.887,83	1,14	2.353.504,18	1,58	3.707.392,01	1,38

Adıyaman İl Özel İdaresinin 2017 yılı genel giderler toplamı **267.720.568,79TL**'dir.

Genel giderlere göre Gerger İlçe Özel İdaresinin gider oranı **%1,38**'dir.

GÖLBAŞI İLÇE ÖZEL İDARESİ:

2017 YILI TOPLAM ÖDENEK HARCAMA DURUMU

TOPLAM ÖDENEK MİKTARI	TOPLAM HARCAMA MİKTARI	GERÇEKLEŞTİRME ORANI%
4.995.198,63	4.595.881,61	92,01

2017 YILI ÖDENEKLERİNİN FİNANSAL DAĞILIMI

2016 YILINDAN DEVREDEDEN ÖDENEK	BÜTÇE İLE VERİLEN ÖDENEK	TAHSİSLİ ÖDENEK	TOPLAM ÖDENEK
353.948,60	840.000,00	3.801.250,03	4.995.198,63

2017 YILI HARCAMALARININ FİNANSAL DAĞILIMI

05 FİNANS	ORAN (%)	08 FİNANS	ORAN (%)	TOPLAM GİDER	GENEL GİDERLERE GÖRE (%)
1.296.821,81	1,09	3.299.059,80	2,22	4.595.881,61	1,72

Adıyaman İl Özel İdaresinin 2017 yılı genel giderler toplamı **267.720.568,79TL**'dir.

Genel giderlere göre Gölbaşı İlçe Özel İdaresinin gider oranı **%1,72**'dir.

KÂHTA İLÇE ÖZEL İDARESİ:

2017 YILI TOPLAM ÖDENEK HARCAMA DURUMU

TOPLAM ÖDENEK MİKTARI	TOPLAM HARCAMA MİKTARI	GERÇEKLEŞTİRME ORANI
29.898.723,30	23.103.408,45	77,27

2017 YILI ÖDENEKLERİNİN FİNANSAL DAĞILIMI

2016 YILINDAN DEVREDEN ÖDENEK	BÜTÇE İLE VERİLEN ÖDENEK	TAHSİSLİ ÖDENEK	TOPLAM ÖDENEK
5.687.976,09	1.645.000,00	22.565.747,21	29.898.723,30

2017 YILI HARCAMALARININ FİNANSAL DAĞILIMI

05 FİNANS	ORAN (%)	08 FİNANS	ORAN (%)	TOPLAM GİDER	GENEL GİDERLERE GÖRE (%)
13.796.032,55	11,59	9.307.375,90	6,26	23.103.408,45	8,63

Adıyaman İl Özel İdaresinin 2017 yılı genel giderler toplamı **267.720.568,79TL**'dir.

Genel giderlere göre Kâhta İlçe Özel İdaresinin gider oranı **%8,63**'dir.

SAMSAT İLÇE ÖZEL İDARESİ:

2017 YILI TOPLAM ÖDENEK HARCAMA DURUMU

TOPLAM ÖDENEK MİKTARI	TOPLAM HARCAMA MİKTARI	GERÇEKLEŞTİRME ORANI %
2.594.395,54	2.493.630,98	96,12

2017 YILI ÖDENEKLERİNİN FİNANSAL DAĞILIMI

2016 YILINDAN DEVREDEN ÖDENEK	BÜTÇE İLE VERİLEN ÖDENEK	TAHSİSLİ ÖDENEK	TOPLAM ÖDENEK
81.083,29	190.000,00	2.323.312,25	2.594.395,54

2017 YILI HARCAMALARININ FİNANSAL DAĞILIMI

05 FİNANS	ORAN (%)	08 FİNANS	ORAN (%)	TOPLAM GİDER	GENEL GİDERLERE GÖRE (%)
1.299.230,28	1,09	1.194.400,70	1,80	2.493.630,98	0,93

Adıyaman İl Özel İdaresinin 2017 yılı genel giderler toplamı **267.720.568,79TL**'dir.

Genel giderlere göre Samsat İlçe Özel İdaresinin gider oranı **%0,93**'dir.

SİNCİK İLÇE ÖZEL İDARESİ:

2017 YILI TOPLAM ÖDENEK HARCAMA DURUMU

TOPLAM ÖDENEK MİKTARI	TOPLAM HARCAMA MİKTARI	GERÇEKLEŞTİRME ORANI
8.903.479,29	8.804.898,70	98,89

2017 YILI ÖDENEKLERİNİN FİNANSAL DAĞILIMI

2016 YILINDAN DEVREDEN ÖDENEK	BÜTÇE İLE VERİLEN ÖDENEK	TAHSİSLİ ÖDENEK	TOPLAM ÖDENEK
1.944,11	220.000,00	8.681.535,18	8.903.479,29

2017 YILI HARCAMALARININ FİNANSAL DAĞILIMI

05 FİNANS	ORAN (%)	08 FİNANS	ORAN (%)	TOPLAM GİDER	GENEL GİDERLERE GÖRE (%)
2.367.100,72	1,99	6.437.797,98	3,55	8.804.898,70	3,29

Adıyaman İl Özel İdaresinin 2017 yılı genel giderler toplamı **267.720.568,79TL**'dir.

Genel giderlere göre Sincik İlçe Özel İdaresinin gider oranı **%3,29**'dir.

TUT İLÇE ÖZEL İDARESİ:

2017 YILI TOPLAM ÖDENEK HARCAMA DURUMU

TOPLAM ÖDENEK MİKTARI	TOPLAM HARCAMA MİKTARI	GERÇEKLEŞTİRME ORANI
3.748.987,57	3.668.586,24	97,86

2017 YILI ÖDENEKLERİNİN FİNANSAL DAĞILIMI

2016 YILINDAN DEVREDEN ÖDENEK	BÜTÇE İLE VERİLEN ÖDENEK	TAHSİSLİ ÖDENEK	TOPLAM ÖDENEK
5.705,59	1.160.000,00	2.583.281,98	3.748,987,57

2017 YILI HARCAMALARININ FİNANSAL DAĞILIMI

05 FİNANS	ORAN (%)	08 FİNANS	ORAN (%)	TOPLAM GİDER	GENEL GİDERLERE GÖRE (%)
2.343.826,56	1,97	1.324.759,68	0,89	3.668.586,24	1,37

Adıyaman İl Özel İdaresinin 2017 yılı genel giderler toplamı **267.720.568,79TL**'dir.

Genel giderlere göre Tut İlçe Özel İdaresinin gider oranı **%1,37**'dir.

SUNULAN HİZMETLER

Merkez Birimler

1- Özel Kalem

2- Mali Hizmetler

3- Yol ve Ulaşım Hizmetleri

4- Su ve Kanal Hizmetleri

5- Tarımsal Hizmetler

6- Destek Hizmetleri

7- İmar Kentsel ve İyileştirme

8- Plan, Proje, Yatırım ve İnşaat

9- İnsan Kaynakları ve Eğitim

10- Encümen

11- Ruhsat ve Denetim

ÖZEL KALEM:

2017 YILI TOPLAM ÖDENEK HARCAMA DURUMU

TOPLAM ÖDENEK MİKTARI	TOPLAM HARCAMA MİKTARI	GERÇEKLEŞTİRME ORANI
800.000,00	575.231,47	71,90

2017 YILI ÖDENEKLERİNİN FİNANSAL DAĞILIMI

2016 YILINDAN DEVREDEN ÖDENEK	BÜTÇE İLE VERİLEN ÖDENEK	TAHSİSLİ ÖDENEK	TOPLAM ÖDENEK
0,00	300.000,00	500.000,00	800.000,00

2017 YILI HARCAMALARININ FİNANSAL DAĞILIMI

05 FİNANS	ORAN (%)	08 FİNANS	ORAN (%)	TOPLAM GİDER	GENEL GİDERLERE GÖRE (%)
298.457,81	0,25	276.773,66	0,19	575.231,47	0,21

Adıyaman İl Özel İdaresinin 2017 yılı genel giderler toplamı **267.720.568,79TL**'dir.

Genel giderlere göre Özel Kalem Biriminin gider oranı **%0,21**'dir.

MALİ HİZMETLER MÜDÜRLÜĞÜ:

Görev Tanımı:

Gelirlerin tahsili, giderlerin hak sahibine ödenmesi, para ve parayla ifade edilebilen değerler ile emanetlerin alınması, saklanması, ilgililere verilmesi, gönderilmesi ile diğer tüm mali işlemlerin kayıtlarının yapılması ve raporlanması işlemlerini yürütmek üzere Mali Hizmetler Müdürlüğü kurulmuştur.

Alt Birimler:

Muhasebe, Bütçe, Gelir, Strateji Geliştirme

2017 YILI TOPLAM ÖDENEK HARCAMA DURUMU

TOPLAM ÖDENEK MİKTARI	TOPLAM HARCAMA MİKTARI	GERÇEKLEŞTİRME ORANI %
8.503.046,87	6.771.655,84	79,64

2017 YILI ÖDENEKLERİNİN FİNANSAL DAĞILIMI

2016 YILINDAN DEVREDEN ÖDENEK	BÜTÇE İLE VERİLEN ÖDENEK	TAHSİSLİ ÖDENEK	TOPLAM ÖDENEK
357.517,96	10.990.450,00	-	8.503.046,87

2017 YILI HARCAMALARININ FİNANSAL DAĞILIMI

05 FİNANS	ORAN (%)	08 FİNANS	ORAN (%)	TOPLAM GİDER	GENEL GİDERLERE GÖRE (%)
4.608.668,14	3,87	2.162.987,70	1,45	6.771.655,84	2,53

Adıyaman İl Özel İdaresinin 2017 yılı genel giderler toplamı **267.720.568,79TL**'dir.

Genel giderlere göre Mali Hizmetler Müdürlüğünün gider oranı **%2,53**'tir.

5302 sayılı İl Özel İdaresi Kanunu'nun 6'ncı maddesi gereğince;

İl Özel İdaresi mahallî müşterek nitelikte olmak şartıyla;

“a) Gençlik ve spor Sağlık, tarım, sanayi ve ticaret; Belediye sınırları il sınırı olan Büyükşehir Belediyeleri hariç ilin çevre düzeni plânı, bayındırlık ve iskân, toprağın korunması, erozyonun önlenmesi, kültür, sanat, turizm, sosyal hizmet ve yardımlar, yoksullara mikro kredi verilmesi, çocuk yuvaları ve yetiştirme yurtları; ilk ve orta öğretim kurumlarının arsa temini, binalarının yapım, bakım ve onarımı ile diğer ihtiyaçlarının karşılanmasına ilişkin hizmetleri il sınırları içinde,

b) İmar, yol, su, kanalizasyon, katı atık, çevre, acil yardım ve kurtarma (...)⁽¹⁾; orman köylerinin desteklenmesi, ağaçlandırma, park ve bahçe tesisine ilişkin hizmetleri belediye sınırları dışında,

Yapmakla görevli ve yetkilidir.

*(Ek fıkra: 3/7/2005-5393/85 md.; Değişik ikinci fıkra: 24/7/2008-5793/42 md.) Bakanlıklar ve diğer merkezi idare kuruluşları; **yapım, bakım ve onarım işleri**, devlet ve il yolları, içme suyu, sulama suyu, kanalizasyon, enerji nakil hattı, sağlık, eğitim, kültür, turizm, çevre, imar, bayındırlık, iskan, gençlik ve spor gibi hizmetlere ilişkin yatırımlar ile bakanlıklar ve diğer merkezi idare kuruluşlarının görev alanına giren diğer yatırımları, kendi bütçelerinde bu hizmetler için ayrılan ödenekleri il özel idarelerine aktarmak suretiyle gerçekleştirebilir.*

Aktarma işlemi ilgili bakanın onayıyla yapılır ve bu ödenekler tahsis amacı dışında kullanılamaz. İş, il özel idaresinin tabi olduğu usul ve esaslara göre sonuçlandırılır. İl özel idareleri de bütçe imkânları ölçüsünde bu yatırımlara kendi bütçesinden ödenek aktarabilir. Bu fıkraya göre, bakanlıklar ve diğer merkezi idare kuruluşları tarafından aktarılacak ödenekler ile gerçekleştirilecek yatırımlar, birinci fıkroda öngörülen görev alanı sınırlamasına tabi olmaksızın bütün il sınırları içinde yapılabilir.

(Ek fıkra: 1.7.2006–5538/26 md.) İl özel idaresi bütçesinden, emniyet hizmetlerinin gerektirdiği teçhizat alımıyla ilgili harcamalar yapılabilir.

***İl çevre düzeni plânı;** valinin koordinasyonunda, büyükşehirlerde büyükşehir belediyeleri, diğer illerde il belediyesi ve il özel idaresi ile birlikte yapılır. İl çevre düzeni plânı belediye meclisi ile il genel meclisi tarafından onaylanır. **(Ek cümle: 1.7.2006–5538/26 md.)** Belediye sınırları il sınırı olan Büyükşehir Belediyelerinde il çevre düzeni planı ilgili Büyükşehir Belediyeleri tarafından yapılır veya yaptırılır ve doğrudan Belediye Meclisi tarafından onaylanır.*

Hizmetlerin yerine getirilmesinde öncelik sırası, il özel idaresinin malî durumu, hizmetin ivediliği ve verildiği yerin gelişmişlik düzeyi dikkate alınarak belirlenir.

İl özel idaresi hizmetleri, vatandaşlara en yakın yerlerde ve en uygun yöntemlerle sunulur. Hizmet sunumunda özür, yaşlı, düşkün ve dar gelirli durumuna uygun yöntemler uygulanır.

Hizmetlerin diğer mahallî idareler ve kamu kuruluşları arasında bütünlük ve uyum içinde yürütülmesine yönelik koordinasyon o ilin valisi tarafından sağlanır.”

Denilmektedir.

Adıyaman İl Özel İdaresi, kanunlarda belirtilmiş olan yasal oranlarına göre oransal, diğer bazı kurum ve kuruluşların hizmetlerinin mahallî müşterek nitelikte olması şartıyla, ihtiyaçlarından önem arz eden ve miktar olarak karşılanabilir olanları mali yılı bütçesinden meclis bütçe kararı ile tahsis edilir.

HUKUK MÜŞAVİRLİĞİ:

HUKUK MÜŞAVİRLİĞİ İŞ VE İŞLEMLERİ:

İdaremizin aleyhinde açılan davalar, kamulaştırma ve her türlü hukuksal konulardaki hak ve hukukunun savunulması, korunması ile ilgili iş ve işlemleri bir tam zamanlı biri kısmi sözleşmeli olmak üzere 2 avukat tarafından yürütülmektedir.

YOL VE ULAŞIM HİZMETLERİ MÜDÜRLÜĞÜ:

Görev Tanımı:

5302 sayılı yasa ile İl Özel İdaresinin görev alanında sayılan belediye ve mücavir alan sınırları dışında kalan yerleşme birimlerinin yol yapım, onarım ve bakımının sağlanması için Yol ve Ulaşım Hizmetleri Müdürlüğü kurulmuştur.

2017 YILI TOPLAM ÖDENEK HARCAMA DURUMU

TOPLAM ÖDENEK MİKTARI	TOPLAM HARCAMA MİKTARI	GERÇEKLEŞTİRME ORANI
33.267.203,94	17.133.024,16	51,50

2017 YILI ÖDENEKLERİNİN FİNANSAL DAĞILIMI

2016 YILINDAN DEVREDEN ÖDENEK	BÜTÇE İLE VERİLEN ÖDENEK	TAHSİSLİ ÖDENEK	TOPLAM ÖDENEK
10.778.774,16	26.551.000,00	-	33.267.203,94

2017 YILI HARCAMALARININ FİNANSAL DAĞILIMI

05 FİNANS	ORAN (%)	08 FİNANS	ORAN (%)	TOPLAM GİDER	GENEL GİDERLERE GÖRE (%)
15.243.362,08	12,81	1.889.662,08	1,27	17.133.024,16	6,40

Adıyaman İl Özel İdaresinin 2017 yılı genel giderler toplamı **267.720.568,79TL**'dir.

Genel giderlere göre Yol ve Ulaşım Müdürlüğünün gider oranı **%6,40**'dir.

I-GENEL BİLGİLER

A- MİSYON ve VİZYON

MİSYON:

Hesap verebilir, demokratik, katılımcı ve şeffaf bir yönetim anlayışıyla; vatandaşlara en yakın yerlerde ve en uygun yöntemlerle, insan ve çevre odaklı, gerektiğinde sivil toplum örgütleri ve diğer kamu kuruluşlarıyla birlikte hareket ederek, mahalli, müşterek nitelikte olmak üzere, bütçe imkânları ve hizmet önceliklerini de dikkate alarak, kanunlarla verilen görev ve sorumluluklarını yerine getirmektedir.

VİZYON:

İnsanlarımızın yaşam kalitesi ve refah düzeyini yükseltmek, köyler ve kent arasındaki gelişmişlik farkını en aza indirmek, toplumun yaşadıkları yerden dolayı mutluluk duyduğu, sosyal, kültürel ve ekonomik anlamda bölgenin en gelişmiş ili olmak için; İhtiyaçlara duyarlı, kısır çekişmelerden ve politik kaygılardan uzak bir karar alma ve uygulama sistemine sahip, güler yüzlü personel ve yönetici kadrolar ile takım ruhunun oluşturulduğu bir hizmet kuruluşu olmaktadır.

B- YETKİ, GÖREV VE SORUMLULUKLAR

Devlet ve İl yolları ağı dışında kalan 448 adet köy ve bunlara bağlı 509 yerleşim birimlerindeki toplam 176638 nüfusa ulaşım sağlayan ve Müdürlüğümüz yol ağı dahilinde bulunan toplam 3342 km köy yollarının; Tesviyesini (yeni yol açılması), onarımını (açılmış ve mevcut yolların standartlarının iyileştirilmesi), stabilize malzemesi ile kaplamasını, stabilizeli ve greyderli bakımları ile 1. ve 2. kat asfalt kaplamasının yapılması, ayrıca bozulan asfalt kaplama yüzeylerinin rodmix malzemesi ile onarılması ve bu işlerin yapılması için gerekli temel ve rodmix malzemelerinin konkasör ve plent şantiyemizde üretilmesi, veya piyasadan temin edilmesi, Asfalt kaplama yapım işleri ile bakım ve onarımda kullanılacak malzemelerinin temini ve naklinin yapılmasını İl Özel İdaresinin diğer birimleri ile koordineli şekilde yürütmek, ve İhtiyaç olması halinde İl Özel İdaresi adına köy yollarında kullanılacak malzemelerin üretimi yapmak için ocak yeri tespiti yapıp kullanıma açmak işini İl Özel İdaresinin ilgili birimleri ile birlikte yürütmek. Üretilen malzemelerin köy yollarında kullanımını sağlamak. Yol ağımızda bulunan muhtelif yollarda meydana gelen heyelanların temizlenmesi ve yol standartlarının iyileştirilmesi (eğimi ve genişlikleri düzeltilmesi), mevcut sanat yapıları ve büz ağızlarını açarak içi tıkanmış olanların gerekli temizliğini yapmak, alt ve üst yapıları tamamlanarak standartlara uygun hale getirilen yollarda trafik kazalarının önlenmesi ve yol güvenliğinin sağlanması amacıyla trafik işaret ve levhalarının temini ile montajını sağlamak Devlet Kurum ve Müesseseleri ile Kamu tüzel kişileri, Dernekler, Kooperatifler, Kurum ve gerçek kişiler tarafından gelecek yol taleplerini değerlendirmek taleplerini imkânlar ölçüsünde protokol düzenleyerek bedeli mukabilinde gereğini yapmak, Köy yolları güzergâhında yapılması planlanan özel ve tüzel kişilere ait yapı tesis işletme vb gibi yapılara ait köy yolu geçişi ön izin belgesi düzenlemek, Köy yollarında ticari amaçlı yolcu taşımacılığı yapacak olan araçların(j) plakası alımına esas olmak üzere yol güzergâhı krokisini çıkarmak kar yağışı nedeniyle kapanan köy yollarının sürekli açık tutulması, köy yollarının ihtiyacına göre sanat yapıları, köprüleri protokollü işler ile yukarıda belirtilen işlerin yapılması amacıyla ödenek durumu ve kalemine göre Müdürlüğümüz programlarından mal-hizmet ve yapım ihalelerini, kontrollüklerini ve kesin hesaplarını yapmak, Yıllık yatırım programlarına göre ilçelerde bulunan bakımevi şantiyelerimize araçları ve iş

makinaları ile bunların personellerinin sevkini yapmak ve iş yoğunluğuna göre çalışma bölgelerini değiştirmek ve çalışmalarını iş yerinde kontrol ve takip etmek. Diğer Kurumlarla yapılan protokollü işler yapmak, amirlerin ve mevzuatın verdiği diğer iş ve işlemleri yapmak ve yürütmek Bunun dışında köylerin alt yapısını destekleme projesi (KÖYDES) kapsamında gönderilen ödeneklerin kullanılması amacıyla gerekli işlerin projelerini, yaklaşık maliyetlerini hazırlamak, ayrıca Köylere Hizmet Götürme Birlikleri ile ortaklaşa olarak işlerin ihale öncesi dosyaları hazırlamak, kontrollük ve kabul hizmetlerini yürüterek inşaatların yapımını tamamlamaktır.

C-İDAREYE İLİŞKİN BİLGİLER

1-FİZİKSEL YAPI:

Yol ve Ulaşım Hizmetleri Müdürlüğü İl Özel İdaresi Mülga Köy Hizmetleri Müdürlüğü binasının 2. katında 1 adet müdür, odası 5 adet mühendis, 2 adet büro hizmetleri olmak üzere 8 adet oda ve WC bulunmaktadır. Ayrıca Besni, Çelikhan, Gerger, Gölbaşı ve Sincik olmak üzere 5 İlçede bakımevi şantiye binaları Göksu çayı İçerisinde 1 Adet Konkasör İle 1 Adet Kilitli parke üretim tesisi ve Kuruçay mevkiinde 1 adet Asfalt depolama ve ısıtma tesisi ile 1 adet asfalt plent tesisi yer almaktadır.

Bakımevi	5 adet
Konkasör	1 adet
Asfalt depolama ve ısıtma tesisi	1 adet
Asfalt Plent Tesisi	1 adet
Kilitli Parke Üretim Tesisi	1 adet

2-ÖRGÜT YAPISI

Yol ve Ulaşım Hizmetleri Müdürlüğünde 1 müdür 9 teknik personel 1.V.H.K.İ memuru ve 26 adet işçi pozisyonundaki elemanlar ile hizmetler aksatılmadan yürütülmeye çalışılmaktadır.

3-BİLGİ VE TEKNOLOJİK KAYNAKLAR:

Yol ve Ulaşım Hizmetleri Müdürlüğü bürolarına ait toplam 15 adet bilgisayar bulunmaktadır. Bunların İnternet bağlantıları mevcut olup; Bunlara ait 11adet yazıcı 1 adet tarayıcı bulunmaktadır.

4-İNSAN KAYNAKLARI:

Yol ve Ulaşım Hizmetleri Müdürlüğünde 1 Müdür 9 Teknik personel 1.V.H.K.İ memuru ve 28 adet işçi pozisyonundaki elemanlar ile hizmetler aksatılmadan yürütülmeye çalışılmaktadır. Bu personellerin kadro unvanları ve yaptıkları fiili görevler aşağıya çıkarılmıştır

MEMUR PERSONEL

Müdür	1-Adet
İnşaat Mühendisi	3- Adet
İnşaat Teknikeri	4 -Adet
Jeofizik Mühendisi	1- Adet
Harita Mühendisi	1-Adet
V.H.K.İ	1- Adet
TOPLAM	11 Adet

İŞÇİ PERSONEL:

1-Sürveyan	2- Adet
2-Bekçi	10-Adet
3-Asfalt Ustası	2-Adet
4-Asfalt Plent Oprt	1-Adet
5-Düz İşçi	13-Adet
TOPLAM	28 Adet

5- SUNULAN HİZMETLER:

- * 1.ve 2. Kat sathi asfalt kaplama yapılması
- * Stabilize Kaplama yapılması
- * Tesviye (Yeni yol) yapımı ve onarımı
- * Yol alt yapı hizmetleri (Köprü-Sanat yapıları- Büz)
- * Kilitli Parke yapılması
- * Karla Mücadele yapılması
- * Asfalt yama yapılması
- * Greyderle bakım yapılması
- * Trafik İşaret ve yön levhalarının temini ve montajını yapmak

6-YÖNETİM VE İÇ KONTROL SİSTEMİ:

İl Özel idaresi bünyesinde harcama birimleri oluşturularak, Yol ve Ulaşım Hizmetleri Müdürlüğünün başına asil müdür unvanlı personel atanmıştır. İhale ve satın alma gibi karar süreçleri İl Genel Meclisince kabul edilmiş yatırım programı dâhilinde yetkililer ve sorumluların ortak kararı ile icra edilmektedir. Alınan kararların temel ilke, politika, öncelikler ve belirlenen stratejik hedeflere uygunluğu, komisyonlar ve yetkili makamlarca denetimlere tabi tutulmaktadır.

II- AMAÇ VE HEDEFLER:

A- İDARENİN AMAÇ VE HEDEFLERİ:

AMAÇ: Müdürlüğümüzün Fiziki ve sosyal alt yapı çalışmaları kent-kır ve sosyo ekonomik gruplar arasındaki hizmet farklılıklarını azaltan çağdaş yaşamın gerekleriyle uyumlu halkın ihtiyaç ve beklentilerine cevap veren bir anlayışla yürütmektir

HEDEF: Müdürlüğümüz hizmet alanında yer alan ilimiz Merkez ve 8 ilçeye bağlı bulunan yerleşim yerlerine ulaşım sağlayan muhtelif köy yollarında 150 km stabilize kaplama, 60 km 1. kat

sathi asfalt kaplama, 140 km 2. kat sathi asfalt kaplama, İklim koşulları ve zaman aşımı nedeniyle bozulan asfalt kaplamalı yollarda asfalt yama bakımı ile diğer yollarda greyderli bakım ve hendek temizleme çalışmaları yapılması mevcut köy yollarımızı afetten korumak standardını yükseltmek ve sanat yapısı eksikliklerini tamamlamak için ihtiyaç duyulan güzergahlara köprü ve menfez yapması, Asfalt kaplaması yapılmış olan yollara en az 500 adet trafik işaret levhaları yapılması, mevcut köy yolları ağında yaklaşık 3386 km greyderli bakım yapılması, asfalt kaplaması yapılmış olan yolların yaklaşık 1000 km lik kısmında yama bakım işleri yapılması, daha önceden stabilizesi yapılarak zaman ve iklim koşulları nedeniyle stabilizesi bozulan yolların yaklaşık 100 km lik kısmında malzemeli bakım yapılması, 10.000 M2 köy içi yolların kilitli parke yapılması yol ağımız dahilinde yer alan köy yollarda yoğun kar yağışı nedeniyle ulaşımına kapanan 3342 km.lik yolda kar mücadelesi yapılması hedeflenmektedir.

B-TEMEL POLİTİKALAR VE ÖNCELİKLER

Temel öncelik fazla nüfusa sahip yerleşim yerlerine yol ağımızda ve yatırım programında bulunan 1. derecede öncelikli köy yollarımızın standartlarının yükseltilerek ulaşımı konusunda köylümüzün mağduriyetinin giderilmesi, rahat ve güvenli ulaşım sağlanması amacıyla kırsal alanda nüfus büyüklükleri, arazi koşulları ve tarımsal üretim kapasiteleri vb. kriterlere uygun olarak yatırım planlaması yapılacaktır. Köy yollarında karayolu ağı ile uyumlu oluşturulacak kırsal karayolu ağı önceliklerine göre yeni asfalt yapımı, mevcutların onarımı, yapılacaktır.

III-FAALİYETLERE İLİŞKİN BİLGİ VE DEĞERLENDİRMELER:

A-MALİ BİLGİLER

1-BÜTÇE UYGULAMA SONUÇLARI:

İl özel idaresi 2017 yılı programları doğrultusunda, İhaleli ve idare araçları ile 98,1 Km. asfalta hazır hale getirme, geçmiş yıllarda asfalta hazır hale getirilmiş yollarla beraber idare araçları ile 61,3 km. 1. kat asfalt, 52 km. 2. kat asfalt 251,9 km. stabilize Kaplama, 15,4 km yol bakım ve onarım, 4-adet menfez, 161434 m2 köy içi kilitli parke 7600 km greyderle bakım ve hendek temizleme,2268 km bozulan asfalt kaplamalı yolların yama bakım ve onarımı ve Kar yağışı nedeniyle ulaşımına kapanan köy yollarının ulaşımına açık tutulması amacıyla 7580 km kar mücadelesi ile 750 adet Trafik işaret ve yön levhalarının temini ve montajı çalışmaları

KÖYDES projesi kapsamında ise 12,1 km Asfalta hazır hale getirme, 70,8 km 1. Kat asfalt, 12,9 km 2. Kat asfalt, 17 adet sanat yapısı ve 106298 m2 köy içi kilitli parke, 6,5 km yol bakım ve onarım yapılmıştır. Ayrıca İller Bankası Birlikler vs kurum ödenekleri dâhilinde 127606 m2 köy içi kilitli parke 7 adet sanat yapısı ve 2,5 km yol bakım ve onarım çalışması yapılmıştır.

2- TEMEL MALİ TABLOLARA İLİŞKİN AÇIKLAMALAR:

Müdürlüğümüzde uygulama yılı programlarına teklif edilen işler Birimimize ayrılan ödenekler dâhilinde yapılmaktadır. 2017 yılında hizmet alımları, Mal alımı, Sanat yapıları, stabilize kaplama, asfalt kaplama ve asfalt Bitüm malzemesi alımı köy yollarının asfalta hazır hale getirilmesi ve sanat yapıları yapımı için ayrılan Ödenek ve Ek Ödenekler dahilinde Özel İdare bütçesinden **34.543.172,00 TL** Köydes Bütçesinden **9.334.663,01 TL** ve İller Bankası Birlikler vb. kurumlar tarafından aktarılan ödenekler dahilinde ise **5.680.031** olmak üzere toplam **49.557.886,01 TL** harcama yapılmıştır. Çalışmalar Devam etmektedir

3- MALİ DENETİM SONUÇLARI:

İl Özel İdare, Köydes bütçesi ve İller Bankası Birlikler vb. kurumlar tarafından aktarılan ödenekler ile 2016 yılından artan ödeneklerle birlikte yol yapım işleri için Toplam. **49.557.886,01 TL** Harcama yapılmıştır

B-PERFORMANS BİLGİLERİ:

1- FAALİYET VE PROJE BİLGİLERİ:

İl Özel İdaresi tarafından hazırlanan Adıyaman İl Özel İdaresi 2015-2019 yıllarını kapsayan stratejik planın Müdürlüğümüzün sorumluluğuna giren, ekonomik işler ve hizmetler kısmının, stratejik amaç 2 bölümünde belirtilen her yıl için tesviyeli 150 km., stabilize yol 60 km., 1. kat asfalt kaplama 140 km 2. kat asfalt kaplama 100 km., bozulan asfalt kaplamalı yolun rod mix malzeme ile onarımı için 9000 m3. Yama malzemesi, üretimi veya temini köy yolu ağımızda bulunan yolların standartlarını yükseltmek amacıyla çeşitli çap ve ebatla sanat yapısı yapılması ve büz üretilmesi Asfalt ve stabilize kaplamalı yolların trafik işaret ve levhaları plan dönemlerinde tamamlanacak ve trafik işaret ve levhaları tamamlanan yolların rutin olarak levha bakımları yapılması ve Mevcut köy yollarının ilkbahar ve son baharda olmak üzere 2 defa greyderli bakımı yapılması, Stabilize kaplaması bozulan yolların gerekli malzemeli bakımının yapılması, yol ağı dahilinde bulunan köy yollarının yoğun kar yağışı nedeniyle ulaşımına kapanan yollarda kar mücadelesi çalışmaları köy içi yollarında 10.000 m2 kilitli parke yapılması ile 2015 yılına kadar köy ve mezralarda köy içi yollarına malzemeli bakım yapılması. Stratejik plan doğrultusunda hedeflenmiştir.

2-PERFORMANS SONUÇ TABLOSU (ÖZEL İDARE+KÖYDES+DİĞER

(Birlik İller Bankası vs.)

S.NO	FAALİYETİN ADI	BİRİMİ	UYGULAMA
1.	ASFALTA HAZIR HALE GETİRME	KM	110,2
2.	1.KAT ASFALT KAPLAMA	KM	132,1
3.	1.KAT ASFALT KAPLAMA	KM	64,9
4.	STABİLİZE	KM	251,9
5.	KÖY İÇİ KİLİTLİ PARKE	M2	395.338
6.	ASFALT YAMA	KM	2268
7.	MENFEZ YAPIMI	ADET	28
8.	YOL BAKIM VE ONARIM	KM	24,1
9.	GREYDERLE BAKIM	KM	7.600
10.	KAR MÜCADELESİ	KM	7.580
11.	TRAFİK İŞARET VE LEHVALARI	ADET	750

3-PERFORMANS SONUÇLARININ DEĞERLENDİRİLMESİ

Yol ve Ulaşım Hizmetleri Müdürlüğü 2017 yılı programlarının fiziki değerlendirme neticesinde hedeflenen iş programının tamamının fiziki gerçekleşmesi % 80 olarak tamamlanmıştır

4- PERFORMANS BİLGİ SİSTEMİNİN DEĞERLENDİRİLMESİ

2017 yılı yatırımlarının ve çalışma programının değerlendirilmesi amacıyla Ocak-Nisan Temmuz ve Ekim aylarında faaliyet değerlendirme toplantıları yapılmıştır. Bu değerlendirme toplantısında planlanan iş programları ile elde edilen sonuçlar ve mali gerçekleştirmeler belirlenmiş sonuçlarının değerlendirilmesi yapılmıştır. Ayrıca birim performans planına uygun olarak her 3 ayda bir düzenli olarak faaliyet izleme raporları takip edilmektedir.

IV-KURUMSAL KABİLİYET VE KAPASİTENİN DEĞERLENDİRİLMESİ A-ÜSTÜNLÜKLER

- * İl yönetiminin desteği.
- * Karar alma ve icra yetkisi.
- * Bütçesini kendisinin yapması ve kendi meclisinin onaylaması.
- *İl Özel İdaresinin idari yapısı..

B-ZAYIFLIKLAR

- * Nitelikli personel eksikliği.
- * Kaynak yetersizliği.
- * Köy yollarının standartlarının düşük oluşu.
- * Halkın gelir düzeyinin düşük oluşu.
- * Meslek içi eğitim yetersizliği.

6-DEĞERLENDİRME

2017 Mali Yılında İl Özel İdaresi Öz Kaynaklarından yol yapım giderleri için İl Özel İdaresinden Ödenek ve Ek Ödenek dâhilinde ayrılan ödenekler dâhilinde **34.543.172,00 TL** Köydes Bütçesinden ayrılan ödenekler dâhilinde **9.334.663,01 TL** ve İller Bankası Birlikler vb. kurumlar tarafından aktarılan ödenekler dâhilinde ise **5.680.031 51 TL** olmak üzere toplam **49.557.886,01 TL** harcama yapılmıştır. Çalışmalar Devam etmektedir

V-ÖNERİ VE TEDBİRLER

AB uyum sürecinde mahalli idareler alanında yapılan yasal ve yapısal değişikliklere paralel olarak İl Özel İdaresinin kurumsal yapısı ve işlevi değiştiğinden, bu değişikliklere paralel olarak kaynakların arttırılması, Çeşitli kanunlarla yapılan yasal değişiklikler ile İl Özel İdaresinin yeniden yapılanması sonucunda yeni düzenlemelere uyum için personelin Bakanlıkça eğitime tabi tutulması,-Norm kadro usul ve esasları ile tespit edilen Teknik ve Kalifiye eleman sayısı toplamının mevcut personel sayısından az olduğu, özellikle norm kadro ile belirlenen teknik personel sayısının yetersiz olması, bu sayının ancak istihdam edilen mevcut personele tahsis edildiği, Yol ve ulaşım hizmetleri müdürlüğünün teknik alanda sıkıntı içerisinde olduğu, bu nedenlerden dolayı işlerin zamanında bitirilmesi için yeterli teknik ve kalifiye eleman sayısının yeniden değerlendirilmesi gerekmektedir.

**2017 YILI İL ÖZEL İDARESİ, KÖYDES VE BİRLİKLERE AKTARILAN BÜTÇELER
KAPSAMINDA YAPILAN YOL İŞLERİ İCMAL TABLOSU**

S.NO	FAALİYETİN ADI	BİRİMİ	ÖZEL İDARESİ	KÖYDES	BİRLİKLER	TOPLAM
			UYGULAMA	UYGULAMA	UYGULAMA	UYGULAMA
1.	Asfalta Hazır Hale Getirme (Program Ek program)	KM	98,1	12,1	0	110,2
2	1. Kat Asfalt Kaplama (Program Ek program)	KM	63,1	70,8	0	132,1
3	2. Kat Asfalt Kaplama	KM	52	12,9	0	64,9
4	Stabilize Kaplama (İhaleli ve İdare İmkânları ile)	KM	251,9	0	0	251,9
5	Asfalt Yama	KM	2268	0	0	2268
6	Greyderle Bakım-Onarım	KM	7600	0	0	7600
7	Kar Mücadelesi	KM	7580	0	0	7580
8	Bakım-Onarım	KM	15,4	6,5	2,5	24,1
9	Köy İçi Kilitli Parke (Program Ek program)	M2	161434	106298	127606	395338
10	Sanat Yapısı (Menfez)	AD	4	17	7	28
11	Trafik İşaret ve Levhaları	AD	750	0	0	750

KÖY YOLLARI ENVANTER BİLGİLERİ

(31 Aralık 2017 tarihi itibariyle)

İLÇESİ	1. DERECELİ YOL			2. DERECELİ YOL			TOPLAM YOL			TOPLAM
	Köy-Mezra			Köy-Mezra			Köy+Mezra			
	Tesviye	Stabilize	Asfalt	Tesviye	Stabilize	Asfalt	Tesviye	Stabilize	Asfalt	
MERKEZ	0	98	667	0	68	62	0	166	729	895
BESNİ	0	20	339	0	11	79	0	31	418	449
ÇELİKHAN	0	86	73	0	34	0	0	120	73	193
GERGER	0	136	186	0	77	28	0	213	214	427
GÖLBAŞI	0	100	162	0	9	18	0	109	180	289
KÂHTA	0	20	480	0	12	70	0	32	550	582
SAMSAT	0	7	79	0	6	14	0	13	93	106
SİNCİK	0	138	115	0	51	2	0	189	117	306
TUT	0	0	76	0	0	19	0	0	95	95
TOPLAM	0	605	2177	0	268	292	0	873	2469	3342

Sayısal Harita dediğimiz Coğrafi Bilgi Sistemi çalışmaları tamamlandığında, Köy içi yol mesafelerinin eklenmesi sonucu toplam 4173 km yol ağı olacağı tahmin edilmektedir. Coğrafi Bilgi Sistemi çalışmaları devam etmektedir.

ÖZEL İDARE KAYNAKLARI İLE 2017 YILINDA YAPILAN YOL YAPIMI İŞLERİ

(31. ARALIK 2017 tarihi itibariyle)

ASFALTA HAZIR HALE GETİRME (ÖZEL İDARE)					
S.NO	İLÇESİ	YOLUN ADI	KM	HARCAMA	AÇIKLAMA
1.	MERKEZ	Pınaryayla (Artan) Kavak Mezrası yolu	0,5	20.000,00	BİTTİ
2.	MERKEZ	Bağdere Hatun Çiftliği yolu	1,2	50.000,00	BİTTİ
3.	MERKEZ	Bağdere Uzunömer arası	0,4	15.000,00	BİTTİ
4.	MERKEZ	Çınarık Köyü İçi yolu	0,3	20.000,00	BİTTİ
5.	MERKEZ	Kırıklı yolu	1,4	45.000,00	BİTTİ
6.	MERKEZ	Külahüyük köyü	0,4	15.000,00	BİTTİ
7.	MERKEZ	Büyük Uzunpınar köy içi	0,4	15.000,00	BİTTİ
8.	MERKEZ	Kç..Uzunpınar köyü köy içi	0,4	15.000,00	BİTTİ
9.	MERKEZ	İpekli köy girişi	0,4	15.000,00	BİTTİ
10.	MERKEZ	Terman köy köy içi	0,2	10.000,00	BİTTİ
11.	MERKEZ	Büyükhasancık köy içi	0,2	10.000,00	BİTTİ
12.	MERKEZ	Kızılcahüyük	1	35.000,00	BİTTİ
13.	MERKEZ	Ağçin köyü köy içi	1	35.000,00	BİTTİ
14.	MERKEZ	Boyalı Akpınar arası yol	0,5	17.500,00	BİTTİ
15.	MERKEZ	Ağaçkonak sakalı mezrası	2	60.000,00	BİTTİ
16.	MERKEZ	Pınaryayla (Artan) Emek Mezrası yolu	2,5	100.000,00	BİTTİ
17.	MERKEZ	Bağpınar Köy İçi	1	50.000,00	BİTTİ
18.	GERGER	Güzelsu Köyü Yol Ayrımından Tilak-Salavat Mezraları	7	279.000,00	BİTTİ
19.	GERGER	İl Yol Ayr. Gündoğdu Köyü Bodin (Güzelyurt) Mezrası	2	80.000,00	BİTTİ
20.	GERGER	Güzelsu Köyü Aşağı Cimik Mahallesi	1	40.000,00	BİTTİ
21.	GERGER	Güngörmüş Köyü Çifthisar Arası	8	240.000,00	BİTTİ
22.	GERGER	Ağaçlı Köyü Gömük Mezrası Trafo Mahallesi	0,5	20.000,00	BİTTİ
23.	GERGER	Ağaçlı Köyü Ortaokul Yolu	0,3	12.000,00	BİTTİ

Adıyaman İl Özel İdaresi 2017 Yılı Faaliyet Raporu

24.	GERGER	İl Yol Ayr. Çobanpınar Köyü Çavgür (Tarlabası)	1	40.000,00	BİTTİ
25.	GERGER	Kılıç Köyü Kalecik Mezrası	4	160.000,00	BİTTİ
26.	GERGER	Kütüklü Köyü Çetin Mezrası	5	200.000,00	BİTTİ
27.	GERGER	Açma Köyü Çeman Samak ve Burçaklı arası	7	280.000,00	BİTTİ
28.	GERGER	Seyitmahmut Y.Ay. Tırsık heskev Mez.	3	120.000,00	BİTTİ
29.	GERGER	Oymaklı Y.Ay bayık ve Despal Mezrası	3	120.000,00	BİTTİ
30.	GERGER	Y.Ay.Beybostan köy girişi	1	40.000,00	BİTTİ
31.	GERGER	Oymaklı Y.Ay Köy girişi	2	80.000,00	BİTTİ
32.	GERGER	Gümüşkasık köy girişi ve köy içi	1	40.000,00	BİTTİ
33.	GERGER	Korulu Köyü Keferge Mezrası ile Anayol arası	0,5	28.000,00	BİTTİ
34.	GERGER	Oymaklı köyü Pupar mezrası y.Ay	0,4	12.000,00	BİTTİ
35.	GERGER	Ağaçlı köyü Camii mah. Yol bağlantısı	3,5	140.000,00	BİTTİ
36.	GERGER	Beşgöze Salavat arası	2,4	80.000,00	BİTTİ
37.	GERGER	Yağmurlu yol ayrımı kellazim	2	80.000,00	BİTTİ
38.	GERGER	Gürgenli Köyü Hırcık Mezrası	3	120.000,00	BİTTİ
39.	KÂHTA	Eceler Köyü Gerbo mezrası	3,5	130.000,00	BİTTİ
40.	KÂHTA	Oluklu Teryan Mezrası	1,5	40.000,00	BİTTİ
41.	KÂHTA	Cumhuriyet Hasan Mezrası	1,2	45.000,00	BİTTİ
42.	SİNCİK	Hasan Köyü karatut karakaya güzel suyu ve haskular	5	100.000,00	BİTTİ
43.	SİNCİK	Dilektepe Köyü kayıklar mezrası kara avcılar özbekler	4	82.000,00	BİTTİ
44.	SİNCİK	Arıkonak Köyü Yolu	2	50.000,00	BİTTİ
45.	SİNCİK	Karaköse Köyü	2	50.000,00	BİTTİ
46.	SİNCİK	Hüseyinli Köyü menfez ve asfalta hazır hale getirme	3,5	100.000,00	BİTTİ
47.	SİNCİK	Hasanlı ve Çamdere köyleri eksik kalan kısımların yapılması	4	200.000,00	BİTTİ
TOPLAM:			98,1	3.455.500,0	

1. KAT ASFALT (ÖZEL İDARE)					
S.NO	İLÇESİ	YOLUN ADI	KM	HARCAMA	AÇIKLAMA
1.	MERKEZ	By.Kç Uzunpınar ile Mahalleleri	1,8	180.000,00	BİTTİ
2.	MERKEZ	By.Kç Uzunpınar ile Kınık köyü Tanklar-Tunclar Mah	1,2	120.000,00	BİTTİ
3.	MERKEZ	Bağdere Uzunömer arası	0,5	50.000,00	BİTTİ
4.	MERKEZ	Çınarık Köyü İçi yolu	0,3	30.000,00	BİTTİ
5.	MERKEZ	Kırıklı yolu	1,5	150.000,00	BİTTİ
6.	MERKEZ	İpekli köy girişi	0,5	50.000,00	BİTTİ
7.	MERKEZ	Büyükhasancık köy içi	0,2	20.000,00	BİTTİ
8.	MERKEZ	Bağdere Hatun Çiftliği yolu	2,5	250.000,00	BİTTİ
9.	MERKEZ	Külahhöyük köyü	0,7	70.000,00	BİTTİ
10.	MERKEZ	Ağaçkonak sakalı mezarası	2,5	250.000,00	BİTTİ
11.	MERKEZ	Ağçin köyü köy içi	0,9	90.000,00	BİTTİ
12.	MERKEZ	Kızılcahöyük	1,5	150.000,00	BİTTİ
13.	MERKEZ	Boyalı Akpınar arası yol	0,9	90.000,00	BİTTİ
14.	MERKEZ	Pınaryayla (Artan) Kavak Mezarası yolu	0,8	80.000,00	BİTTİ
15.	MERKEZ	Özelevler köy içi	0,1	10.000,00	BİTTİ
16.	MERKEZ	Yeşilköy	1,5	150.000,00	BİTTİ
17.	MERKEZ	Kuşakkaya köy içi	1	100.000,00	BİTTİ
18.	MERKEZ	Kulafhöyük köy yolu	3,8	380.000,00	BİTTİ
19.	MERKEZ	Vartana köy içi	0,5	50.000,00	BİTTİ
20.	MERKEZ	Güzelevler köy içi	0,2	20.000,00	BİTTİ
21.	MERKEZ	Pınaryayla (Artan) Emek Mezarası yolu	2,5	250.000,00	BİTTİ
22.	MERKEZ	Yüzüncü yıl-Terman Arası	2	200.000,00	BİTTİ
23.	MERKEZ	Sitilce Spor Tesisleri	0,6	60.000,00	BİTTİ
24.	MERKEZ	Pınaryayla köyü ile Okul arası	0,4	40.000,00	BİTTİ
25.	MERKEZ	Akçalı köy içi	0,6	60.000,00	BİTTİ

Adıyaman İl Özel İdaresi 2017 Yılı Faaliyet Raporu

26.	BESNİ	Yeni Köy Zormağara Mezrası Köy İçi	1,1	80.000,00	BİTTİ
27.	BESNİ	Yazıbeydilli Köy İçi	1,3	80.000,00	BİTTİ
28.	BESNİ	Yeniköy Kızılkaya Yol Ayrımı Araban Sınırı	3,3	240.000,00	BİTTİ
29.	ÇELİKHAN	Mutlu Grup köy yolu	9,2	500.000,00	BİTTİ
30.	GERGER	Kaşyazı Köyü Kuran Mahallesi	0,6	40.000,00	BİTTİ
31.	KÂHTA	Tut Köyü Menderes Mezrası	0,7	45.000,00	BİTTİ
32.	KÂHTA	Salkımbağı Köyü	1,1	55.000,00	BİTTİ
33.	KÂHTA	Sırakaya Karadut On Evler Arası	7,4	250.000,00	BİTTİ
34.	KÂHTA	Adalı Akalm	1,5	150.000,00	BİTTİ
35.	SİNCİK	İnlince yağızatlı arası	0,7	70.000,00	BİTTİ
36.	SİNCİK	Çamdere köy yolu	4,1	343.000,00	BİTTİ
37.	TUT	Tepecik Köyü Yeşilyamaç Mezrası	1,3	80.000,00	BİTTİ
TOPLAM			61,3	4.833.000,00	

2. KAT ASFALT (ÖZEL İDARE)					
S.NO	İLÇESİ	YOLUN ADI	KM	HARCAMA	AÇIKLAMA
1.	MERKEZ	Karaburç köyü yolu	1,8	30.000,00	BİTTİ
2.	BESNİ	Kutluca Çorman Arası	4,0	120.000,00	BİTTİ
3.	BESNİ	Karakuyu ve Bademce Arası	1,7	30.000,00	BİTTİ
4.	BESNİ	Başlı Yol Ayrımı Zurnaci Arası	2,7	50.000,00	BİTTİ
5.	GERGER	İl Yol Ayr. Kesertaş Köyü	1,2	30.000,00	BİTTİ
6.	GÖLBAŞI	Aşağı Azaplı Ky. Düzbağ (Helete) Arası	3,2	50.000,00	BİTTİ
7.	KÂHTA	Ekinci Yol Ayrımı Üçkardeş ve Yenice Köyü Geldibuldu Yol Bağlantısı	12,4	270.000,00	BİTTİ
8.	KAHTA	Hasandigin Köyü ve Dilice Mezrası	4,0	120.000,00	BİTTİ
9.	KAHTA	Salkımbağı Köyü	1,3	35.000,00	BİTTİ
10.	KAHTA	Akıncılar Besele Mahallesi Aktaş Köyü Arası	2,2	60.000,00	BİTTİ
11.	KAHTA	Bostanlı Yol Ayrımı Beşikli Grup Yolu	3,0	90.000,00	BİTTİ
12.	KAHTA	Eskitaş Damüstü Mezrası	1,1	30.000,00	BİTTİ
13.	KAHTA	Yeşilkaya Köyü	1,8	40.000,00	BİTTİ

Adıyaman İl Özel İdaresi 2017 Yılı Faaliyet Raporu

14.	KAHTA	Oluklu Akçakent Mezrası	0,7	23.000,00	BİTTİ
15.	KAHTA	İkizce Kuruçay Köprü Akçeveren Köyü Bağlantısı	3,5	90.000,00	BİTTİ
16.	KAHTA	Çaybaşı Bazık Köylerin	4,0	120.000,00	BİTTİ
17.	KAHTA	Dumanlı Köyü	2,2	55.000,00	BİTTİ
18.	KAHTA	Ovacık Köyü	1,2	50.000,00	BİTTİ
2. KAT TOPLAM			52,0	1.293.000,00	

STABİLİZE (İhaleli+İdare İmkanları İle) (ÖZEL İDARE)					
S.NO	İLÇESİ	YOLUN ADI	KM	HARCAMA (MALİYETİ)	AÇIKLAMA
1.	GERGER	İl Yol Ayr. Dağdeviren Köyü Çeman Mezrası	4,0	50.000,00	İdare Araçlarıyla BİTTİ
2.	GERGER	İl Yolu Ayr. Çetin Mezrası	4,0	50.000,00	İdare Araçlarıyla BİTTİ
3.	GERGER	Yağmurlu Köyü Kellezin Mezrası ile Yağmurlu köy içi ve Ziyaret yolu	4,0	25.000,00	İdare Araçlarıyla BİTTİ
4.	GERGER	Sutepe Köyü Siver Mezrası İle Çobanpınar Köyü Piyamlı Mz. Arası	6,0	50.000,00	İdare Araçlarıyla BİTTİ
5.	GERGER	Seyit Mahmut Köyü Tırsık (Erenler) Mezrası Asfalt Yol Ayr. Köy İçi Gedik Mz. Arası	3,0	37.500,00	İdare Araçlarıyla BİTTİ
6.	GERGER	Geçitli Averek Yol Ayrımından Mısrak Arası	2,0	25.000,00	İdare Araçlarıyla BİTTİ
7.	KAHTA	Alıdam Gedik Yol Ayrımından Heskef Mezrası	3,2	40.000,00	İdare Araçlarıyla BİTTİ
8.	MERKEZ	Yedioluk Köyü Bağtepe mezrası arası	4	80.000,00	İdare Araçlarıyla BİTTİ
9.	MERKEZ	Gözebaşı köyü Geller Köme evler yolu	1	20.000,00	İdare Araçlarıyla BİTTİ
10.	MERKEZ	Kuşakkaya Durukaynak köyü arası	2	40.000,00	İdare Araçlarıyla BİTTİ
11.	MERKEZ	Gürlevik yolu	3	60.000,00	İdare Araçlarıyla BİTTİ
12.	MERKEZ	Çobandede Şeh Mehmet ziyaret yolu	1	20.000,00	İdare Araçlarıyla BİTTİ
13.	MERKEZ	Uzunköy yolu stabilize onarım - Genişletme	13	260.000,00	İdare Araçlarıyla BİTTİ
14.	MERKEZ	Kızılcapınar köy içi yolu	1	20.000,00	İdare Araçlarıyla BİTTİ
15.	MERKEZ	Küçük Hasancık Tepebaşı içme su yolu	1	20.000,00	İdare Araçlarıyla BİTTİ
16.	MERKEZ	Kuyucak Armutlu Mezrası	2	40.000,00	İdare Araçlarıyla BİTTİ
17.	MERKEZ	Kuyulu Bebek arası	3	60.000,00	İdare Araçlarıyla BİTTİ
18.	MERKEZ	Dışbudak-Dutluca arası	1	20.000,00	İdare Araçlarıyla BİTTİ
19.	MERKEZ	Gemrük Köy İçi	4,0	80.000,00	İdare Araçlarıyla BİTTİ

Adıyaman İl Özel İdaresi 2017 Yılı Faaliyet Raporu

20.	MERKEZ	Burç köy içi	1,0	20.000,00	İdare Araçlarıyla BİTTİ
21.	MERKEZ	Güzelyurt Köy içi	1,0	20.000,00	İdare Araçlarıyla BİTTİ
22.	MERKEZ	Bozhöyük Köy içi	1,0	20.000,00	İdare Araçlarıyla BİTTİ
23.	MERKEZ	Bağpınar köy İçi	1,0	20.000,00	İdare Araçlarıyla BİTTİ
24.	MERKEZ	Altıntop	1,0	20.000,00	İdare Araçlarıyla BİTTİ
25.	MERKEZ	Taşkuyu	1,0	20.000,00	İdare Araçlarıyla BİTTİ
26.	MERKEZ	Hastane yolu	1,0	20.000,00	İdare Araçlarıyla BİTTİ
27.	MERKEZ	Akhisar köy içi mezarlık yolu	1,0	20.000,00	İdare Araçlarıyla BİTTİ
28.	MERKEZ	Gazihandede yolu	1,0	20.000,00	İdare Araçlarıyla BİTTİ
29.	MERKEZ	Dağkuyucak köy içi	1,0	20.000,00	İdare Araçlarıyla BİTTİ
30.	MERKEZ	Büklüm köy İçi	2,0	40.000,00	İdare Araçlarıyla BİTTİ
31.	MERKEZ	Ovakuyucak	2,0	40.000,00	İdare Araçlarıyla BİTTİ
32.	MERKEZ	Eskihısnumansur Köy İçi	2,0	40.000,00	İdare Araçlarıyla BİTTİ
33.	MERKEZ	Serhatlı Köy İçi	2,0	40.000,00	İdare Araçlarıyla BİTTİ
34.	MERKEZ	Karahöyük Köy İçi	2,0	40.000,00	İdare Araçlarıyla BİTTİ
35.	MERKEZ	Kaşköy köyü Bakraçlı Mezrası	2,0	40.000,00	İdare Araçlarıyla BİTTİ
36.	MERKEZ	Çamlıca	2,0	40.000,00	İdare Araçlarıyla BİTTİ
37.	MERKEZ	Akyazı	2,0	40.000,00	İdare Araçlarıyla BİTTİ
38.	MERKEZ	Yazıca (Çençen)	2,0	40.000,00	İdare Araçlarıyla BİTTİ
39.	MERKEZ	Dışbudak	1,0	20.000,00	İdare Araçlarıyla BİTTİ
40.	MERKEZ	Atakent	2,0	40.000,00	İdare Araçlarıyla BİTTİ
41.	MERKEZ	Yarmakaya	2,0	40.000,00	İdare Araçlarıyla BİTTİ
42.	MERKEZ	Çamlıca	3,0	60.000,00	İdare Araçlarıyla BİTTİ
43.	MERKEZ	Esence	0,5	10.000,00	İdare Araçlarıyla BİTTİ
44.	MERKEZ	Çakmaklar	2,0	40.000,00	İdare Araçlarıyla BİTTİ
45.	MERKEZ	Göm	1,0	20.000,00	İdare Araçlarıyla BİTTİ
46.	MERKEZ	Karaağaç	1,0	20.000,00	İdare Araçlarıyla BİTTİ
47.	MERKEZ	Yassıkaya	1,0	20.000,00	İdare Araçlarıyla BİTTİ
48.	MERKEZ	Esence	0,5	10.000,00	İdare Araçlarıyla BİTTİ

Adıyaman İl Özel İdaresi 2017 Yılı Faaliyet Raporu

49.	MERKEZ	Ağıkan	1,0	20.000,00	İdare Araçlarıyla BİTTİ
50.	MERKEZ	Aydınluk	3,0	60.000,00	İdare Araçlarıyla BİTTİ
51.	MERKEZ	Akhisan	2,0	40.000,00	İdare Araçlarıyla BİTTİ
52.	MERKEZ	Karakoç	2,0	40.000,00	İdare Araçlarıyla BİTTİ
53.	MERKEZ	Paşamezra	2,0	40.000,00	İdare Araçlarıyla BİTTİ
54.	MERKEZ	Damlıca	2,0	40.000,00	İdare Araçlarıyla BİTTİ
55.	MERKEZ	Kılıçlar	1,0	20.000,00	İdare Araçlarıyla BİTTİ
56.	MERKEZ	Işıklı	1,0	20.000,00	İdare Araçlarıyla BİTTİ
57.	MERKEZ	Palanlı	1,0	20.000,00	İdare Araçlarıyla BİTTİ
58.	MERKEZ	Çamlıca	1,0	20.000,00	İdare Araçlarıyla BİTTİ
59.	MERKEZ	Karaburç	1,0	20.000,00	İdare Araçlarıyla BİTTİ
60.	MERKEZ	Bebek	1,0	20.000,00	İdare Araçlarıyla BİTTİ
61.	MERKEZ	Yeşilce	1,0	20.000,00	İdare Araçlarıyla BİTTİ
62.	BESNİ	Aktepe köy içi	3,0	60.000,00	İdare Araçlarıyla BİTTİ
63.	BESNİ	İznik köy içi	2,0	40.000,00	İdare Araçlarıyla BİTTİ
64.	BESNİ	Yazıkarakuyu	1,0	20.000,00	İdare Araçlarıyla BİTTİ
65.	BESNİ	Berete -Zizikan arası	2,0	40.000,00	İdare Araçlarıyla BİTTİ
66.	BESNİ	Balka köy içi	1,0	20.000,00	İdare Araçlarıyla BİTTİ
67.	BESNİ	Çöplükışla	8,0	160.000,00	İdare Araçlarıyla BİTTİ
68.	BESNİ	Yeniköy Köy içi.	2,0	40.000,00	İdare Araçlarıyla BİTTİ
69.	ÇELİKHAN	Kalecik Köyü Köy İçi	2	40.000,00	İdare Araçlarıyla BİTTİ
70.	ÇELİKHAN	Yeşiltepe Köyü Yeni Yolu	4	80.000,00	İdare Araçlarıyla BİTTİ
71.	ÇELİKHAN	Gölbağı	2,0	40.000,00	İdare Araçlarıyla BİTTİ
72.	ÇELİKHAN	Yeşilyayla	1,0	20.000,00	İdare Araçlarıyla BİTTİ
73.	GERGER	Gürgenli köyü Mezra mezrası ile Güngörmüş arası	6,0	120.000,00	İdare Araçlarıyla BİTTİ
74.	GERGER	Tigidin Mezrası yolu	1,0	20.000,00	İdare Araçlarıyla BİTTİ
75.	GERGER	Kevl Mezrası	2,0	40.000,00	İdare Araçlarıyla BİTTİ
76.	GERGER	Bodin	1,0	20.000,00	İdare Araçlarıyla BİTTİ
77.	GERGER	Tarlabaşı	1,0	20.000,00	İdare Araçlarıyla BİTTİ

Adıyaman İl Özel İdaresi 2017 Yılı Faaliyet Raporu

78.	GERGER	Çoban Pınarı	2,0	40.000,00	İdare Araçlarıyla BİTTİ
79.	GERGER	Sutepe köy içi	3,0	60.000,00	İdare Araçlarıyla BİTTİ
80.	GÖLBAŞI	Sırıklı Köyü Meydan Köyü Arası Yükacak Yolu	5	100.000,00	İdare Araçlarıyla BİTTİ
81.	GÖLBAŞI	Yk.Karakuyu Köy İçi	4,0	80.000,00	İdare Araçlarıyla BİTTİ
82.	GÖLBAŞI	Aş.Karakuyu Köy İçi	4,0	80.000,00	İdare Araçlarıyla BİTTİ
83.	GÖLBAŞI	Gedikli Köy İçi	4,0	80.000,00	İdare Araçlarıyla BİTTİ
84.	GÖLBAŞI	Aş Nasırlı köy İçi	3,0	60.000,00	İdare Araçlarıyla BİTTİ
85.	GÖLBAŞI	Çelik-İstasyon Köy içi	5,0	100.000,00	İdare Araçlarıyla BİTTİ
86.	GÖLBAŞI	Akçakaya Köy İçi	2,0	40.000,00	İdare Araçlarıyla BİTTİ
87.	GÖLBAŞI	Hacılar Köy İçi	3,0	60.000,00	İdare Araçlarıyla BİTTİ
88.	GÖLBAŞI	Savran	2,0	40.000,00	İdare Araçlarıyla BİTTİ
89.	GÖLBAŞI	Çataltepe- Eskiköy	9,0	180.000,00	İdare Araçlarıyla BİTTİ
90.	GÖLBAŞI	Haydarlı köyü ve mezraları	4,0	80.000,00	İdare Araçlarıyla BİTTİ
91.	KÂHTA	Narince köy içi	2,0	40.000,00	İdare Araçlarıyla BİTTİ
92.	KÂHTA	Aydınşınar köy içi	1,0	20.000,00	İdare Araçlarıyla BİTTİ
93.	KÂHTA	Ortanca köyü kubilay mezrası	0,5	10.000,00	İdare Araçlarıyla BİTTİ
94.	KÂHTA	Hasandığın köyü köy içi	0,5	10.000,00	İdare Araçlarıyla BİTTİ
95.	KÂHTA	Büyükbağ köyü köy içi	0,5	10.000,00	İdare Araçlarıyla BİTTİ
96.	KÂHTA	Böllükyayla Kangölü	5,0	100.000,00	İdare Araçlarıyla BİTTİ
97.	KÂHTA	Cumhuriyet-Sıraca-Lilan arası	2,0	40.000,00	İdare Araçlarıyla BİTTİ
98.	KÂHTA	Büyükbağ köyü köy içi	1,0	20.000,00	İdare Araçlarıyla BİTTİ
99.	KÂHTA	Yolçatı	4,0	80.000,00	İdare Araçlarıyla BİTTİ
100.	KÂHTA	Oluklu	2,0	40.000,00	İdare Araçlarıyla BİTTİ
101.	KÂHTA	Göçeri Köyü Hasan Mezrası	1,2	24.000,00	İdare Araçlarıyla BİTTİ
102.	KÂHTA	Çıralık Köyü Bırbır Mezrası ile Kangölü Mz. Arası	3	60.000,00	İdare Araçlarıyla BİTTİ
103.	SAMSAT	Birik (Deprem Bölgesi)	2,0	40.000,00	İdare Araçlarıyla BİTTİ
104.	SAMSAT	Sahabe yolu	2,0	40.000,00	İdare Araçlarıyla BİTTİ
105.	SİNCİK	Çamdere Köyü Kangallar ve Günaylar Mezrası	4	80.000,00	İdare Araçlarıyla BİTTİ
106.	TUT	Köseli Köy İçi Öğütlü Akçatepe Yolu	3	60.000,00	İdare Araçlarıyla BİTTİ

Adıyaman İl Özel İdaresi 2017 Yılı Faaliyet Raporu

107.	TUT	Havutlu Köy İçi Çiftlik Köyü	3	60.000,00	İdare Araçlarıyla BİTTİ
108.	TUT	Tepecik Köy İçi	1,0	20.000,00	İdare Araçlarıyla BİTTİ
109.	TUT	Meryamuşağı köy içi	1,0	20.000,00	İdare Araçlarıyla BİTTİ
110.	TUT	Bulanık Köy içi	1,0	20.000,00	İdare Araçlarıyla BİTTİ
TOPLAM			251,9	4.791.500,00	

KÖY İÇİ KİLİTLİ PARKE YAPIMI (ÖZEL İDARE)					
S.NO	İLÇESİ	YOLUN ADI	M3	HARCAMA	AÇIKLAMA
1.	MERKEZ	Elmacık Köy İçi	1721	50.000,00	BİTTİ
2.	MERKEZ	Zey (İndere) Köyü	1338	40.000,00	BİTTİ
3.	MERKEZ	Ekinci Köyü Köy içi	1434	45.000,00	BİTTİ
4.	MERKEZ	Bağdere Köyü	518	20.000,00	BİTTİ
5.	MERKEZ	Kayacık Köyü okul bahçesi	1636	25.000,00	BİTTİ
6.	MERKEZ	Çınarık Köyü Taziye evi bahçesi	487	15.000,00	BİTTİ
7.	MERKEZ	Davuthan Köyü	1854	40.000,00	BİTTİ
8.	MERKEZ	Dardoğan	1716	50.000,00	BİTTİ
9.	MERKEZ	Bogazözü	1355	50.000,00	BİTTİ
10.	MERKEZ	Ahmethoca Köyü taziye evi bahçesi	470	30.000,00	BİTTİ
11.	MERKEZ	Durukaynak Köyü taziye evi bahçesi	2990	25.000,00	BİTTİ
12.	MERKEZ	Çamgazi Köyü okul yolu köy içi	2314	30.000,00	BİTTİ
13.	MERKEZ	İnceler köy içi	2221	50.000,00	BİTTİ
14.	MERKEZ	Gözebaşı (Karti) Köyü köy içi	1714	50.000,00	BİTTİ
15.	MERKEZ	Gözebaşı (Hosmosi) Köyü köy içi	1751	50.000,00	BİTTİ
16.	MERKEZ	B Hasancık Köyü Tepebaşı Mezrası köy içi	1130	50.000,00	BİTTİ
17.	MERKEZ	K.Uzunpınar Köyü köy içi	2211	67.500,00	BİTTİ
18.	MERKEZ	Büyük Uzunpınar Köyü köy içi	1227	50.000,00	BİTTİ
19.	MERKEZ	Yeni güven köyü köy içi ve taziye evi	1816	45.000,00	BİTTİ
20.	MERKEZ	Halburcu köyü	1000	40.000,00	BİTTİ
21.	MERKEZ	Bağpınar Köyü Köy İçi	7588	240.000,00	BİTTİ

Adıyaman İl Özel İdaresi 2017 Yılı Faaliyet Raporu

22.	MERKEZ	Büyük Kavaklı Köyü Köy İçi	6282	160.000,00	BİTTİ
23.	MERKEZ	Bardakçı köy içi	1680	80.000,00	BİTTİ
24.	MERKEZ	Taşpınar Köyü Vartana Mezrası Köy İçi	2000	60.000,00	BİTTİ
25.	MERKEZ	Hasankandi Köyü Köy İçi	1196	20.000,00	BİTTİ
26.	MERKEZ	Akdere köy içi	2950	120.000,00	BİTTİ
27.	KÂHTA	Çamlıca Köyü	3231	70.000,00	BİTTİ
28.	KÂHTA	Yapraklı Kurdugan Mezrası	3030	90.000,00	BİTTİ
29.	KÂHTA	Ziyaret Köyü	3231	100.000,00	BİTTİ
30.	KÂHTA	Ortanca Köyü	1683	50.000,00	BİTTİ
31.	KÂHTA	Karadut Köyü	4907	140.000,00	BİTTİ
32.	KÂHTA	Erikli Aktoprak Mezrası	2256	70.000,00	BİTTİ
33.	KÂHTA	Akdoğan Köy İçi	1841	50.000,00	BİTTİ
34.	KÂHTA	Bağbaşı Köyü	2144	60.000,00	BİTTİ
35.	KÂHTA	Yelkovan Köyü Kilitli Parke Taşı	12180	300.000,00	BİTTİ
36.	KÂHTA	Boğazkaya Köyü	3441	100.000,00	BİTTİ
37.	KÂHTA	Kayadibi Köyü	1400	50.000,00	BİTTİ
38.	KÂHTA	Zeytün Köyü Çiçek Mezrası	1237	40.000,00	BİTTİ
39.	KÂHTA	Salkımbağı Köyü	5387	140.000,00	BİTTİ
40.	KÂHTA	Koçtepe Köyü	2981	90.000,00	BİTTİ
41.	MERKEZ	Şerefli Köyü Köy içi	1221	60.000,00	Bitti
42.	MERKEZ	Elmacık Köyü Köy içi	1242	50.000,00	Bitti
43.	MERKEZ	Dardoğan Köyü köy içi	1334	50.000,00	Bitti
44.	MERKEZ	B Hasancık Köyü köy içi	1500	60.000,00	Bitti
45.	MERKEZ	Rezip Köy İçi	3809	150.000,00	Bitti
46.	MERKEZ	Çemberlitaş Köy İçi	4430	150.000,00	Bitti
47.	MERKEZ	Yenigüven köy içi	2210	70.000,00	Bitti
48.	MERKEZ	Kulafhöyük köyü köy içi	1165	50.000,00	Bitti
49.	MERKEZ	Bebek Köyü Köy İçi	2000	80.000,00	Bitti
50.	MERKEZ	Akpınar Köyü Köy İçi	750	30.000,00	Bitti

Adıyaman İl Özel İdaresi 2017 Yılı Faaliyet Raporu

51.	MERKEZ	Akpınar köyü Ziyaret yolu ve çevre düzenleme işi	750	30.000,00	Bitti
52.	GÖLBAŞI	Yukarı Nasırlı köyü köy içi	1500	60.000,00	Bitti
53.	GÖLBAŞI	Hacılar köyü köy içi	2100	84.000,00	Bitti
54.	GÖLBAŞI	Aş.Azaplı köyü köy içi	1200	48.000,00	Bitti
55.	GÖLBAŞI	Karaburun köy içi	1200	48.000,00	Bitti
56.	GÖLBAŞI	Akçabel köy içi	600	24.000,00	Bitti
57.	GÖLBAŞI	Ozan köy içi	1200	48.000,00	Bitti
58.	GÖLBAŞI	Yeşilova köy içi	1800	72.000,00	Bitti
59.	GÖLBAŞI	Aş.Nasırlı köy içi	3900	156.000,00	Bitti
60.	GÖLBAŞI	Karakuyu köy içi	4425	177.000,00	Bitti
61.	GÖLBAŞI	Çataltepe köy içi	600	24.000,00	Bitti
62.	GÖLBAŞI	Akçakaya köy içi	2100	84.000,00	Bitti
63.	KÂHTA	Salkımbağı köy içi	16980	650.000,00	Bitti
64.	KÂHTA	Dumlu köy içi	1870	70.000,00	Bitti
TOPLAM			161434	5.177.500,00	

SANAT YAPISI VE İSTİNAT DUVARI (ÖZEL İDARE)

S.NO	İLÇESİ	YOLUN ADI	ADET	HARCAMA	AÇIKLAMA
1.	MERKEZ	Taşgedik Köyü	1	30.000,00	BİTTİ
2.	KÂHTA	Göçeri köyü Bahara Mezrası Arası	1	30.000,00	BİTTİ
3.	SİNCİK	Yarpuzlu Köyü ana yolu	2	50.000,00	BİTTİ
TOPLAM			4,00	110.000,00	

YOL YAPIM BAKIM VE ONARIMI

S.NO	İLÇESİ	YOLUN ADI	KM	HARCAMA	AÇIKLAMA
1.	MERKEZ	Zey Köyü Kızılben Mz. yol yapımı kırıcı çalışması	2,0	20.000,00	BİTTİ
2.	ÇELİKHAN	Mutlu-İzci arası	6,0	70.000,00	BİTTİ
3.	ÇELİKHAN	İncirli Köy içi	1,0	20.000,00	BİTTİ
4.	GÖLBAŞI	Yeşilova Karaburun Köyü Arasındaki Virajların Düzeltilmesi	0,4	60.000,00	BİTTİ
5.	SİNCİK	Dilektepe köy yolu genişletme ve duvar yapımı	6,0	250.000,00	BİTTİ
TOPLAM			15,4	420.000,00	

Adıyaman İl Özel İdaresi 2017 Yılı Faaliyet Raporu

ASFALT YAMA (Üretim ve Uygulama) (ÖZEL İDARE)					
S.NO	İLÇESİ	YOLUN ADI	KM	HARCAMA (MALİYETİ)	AÇIKLAMA
1.	MERKEZ	Dy Ay.Yeniğüven ÇemberlitaşToptepe-Olgunlar- Kemer kaya Yenice-Kalburcu Kömür Ky.İlt.	19,0	89.376,00	İdare Araçlarıyla BİTTİ
2.	MERKEZ	İl.Çıkışı Beşyol-Kızılcapınar- Karahöyük	17,0	79.968,00	İdare Araçlarıyla BİTTİ
3.	MERKEZ	Gölpınar Y.Ay Eskihısımansur	4,0	18.816,00	İdare Araçlarıyla BİTTİ
4.	MERKEZ	E.Hısımansur Y.Ay.Gölpınar- İncebağ	16,0	75.264,00	İdare Araçlarıyla BİTTİ
5.	MERKEZ	Gölpınar Y.Ay Dışbudak-Çaylı Aydınlar	14,0	65.856,00	İdare Araçlarıyla BİTTİ
6.	MERKEZ	Dy Ay Kömür yolu	14,0	65.856,00	İdare Araçlarıyla BİTTİ
7.	MERKEZ	Kömür Belde Çıkışı- Kahta Bölülyayla	5,0	23.520,00	İdare Araçlarıyla BİTTİ
8.	MERKEZ	Akdere Işıklı-Damlıca	13,0	61.152,00	İdare Araçlarıyla BİTTİ
9.	MERKEZ	Kuyulu	3,0	14.112,00	İdare Araçlarıyla BİTTİ
10.	MERKEZ	İly Ay Yuvacık	2,0	9.408,00	İdare Araçlarıyla BİTTİ
11.	MERKEZ	Kömür Çıkışı Pınaryayla-Bahçe- Emek İnlice	22,0	103.488,00	İdare Araçlarıyla BİTTİ
12.	MERKEZ	Karaburç	2,0	9.408,00	İdare Araçlarıyla BİTTİ
13.	MERKEZ	Gümüşkaya	12,0	56.448,00	İdare Araçlarıyla BİTTİ
14.	MERKEZ	Yazlık Korulu Kışla	5,0	23.520,00	İdare Araçlarıyla BİTTİ
15.	MERKEZ	Bağpınar-Bardakçı-çobandede	4,0	18.816,00	İdare Araçlarıyla BİTTİ
16.	MERKEZ	Kuyulu-Durak-Burç-Altun- Üçdirek-Malpınar	16,0	75.264,00	İdare Araçlarıyla BİTTİ
17.	MERKEZ	Kuyulu-Akıncı Akyazı Kamışlı	11,0	51.744,00	İdare Araçlarıyla BİTTİ
18.	MERKEZ	Dy Ay Bebek Yeşilce-Mazılık	15,0	70.560,00	İdare Araçlarıyla BİTTİ
19.	MERKEZ	Merkez Kç Kavaklı-Altıntop	7,0	32.928,00	İdare Araçlarıyla BİTTİ
20.	MERKEZ	Kavaklı y.ay.Vartana Sarıgül- Lokman Çiçek-Taşpınar	21,0	98.784,00	İdare Araçlarıyla BİTTİ
21.	MERKEZ	Mestan-Sarıkaya- Kavak	7,0	32.928,00	İdare Araçlarıyla BİTTİ
22.	MERKEZ	Ovakuyucak-Gazihan-Yeniköy	5,0	23.520,00	İdare Araçlarıyla BİTTİ
23.	MERKEZ	Kuyucak-Çiçek	5,0	23.520,00	İdare Araçlarıyla BİTTİ
24.	MERKEZ	Bebek Akyazı arası	9,0	42.336,00	İdare Araçlarıyla BİTTİ
25.	MERKEZ	Çınar-Haraca	5,0	23.520,00	İdare Araçlarıyla BİTTİ

Adıyaman İl Özel İdaresi 2017 Yılı Faaliyet Raporu

26.	MERKEZ	Uğurca-Köristan	16,0	75.264,00	İdare Araçlarıyla BİTTİ
27.	MERKEZ	Atakent	3,0	14.112,00	İdare Araçlarıyla BİTTİ
28.	MERKEZ	Yıldızlı	2,0	9.408,00	İdare Araçlarıyla BİTTİ
29.	MERKEZ	İly.Ay.Batalhöyük Elmacık	6,0	28.224,00	İdare Araçlarıyla BİTTİ
30.	MERKEZ	Balıca-Ürgüç-Yeni-By Boyalı-Kç-Boyalı	5,0	23.520,00	İdare Araçlarıyla BİTTİ
31.	MERKEZ	Dy.Ay.Kayacık-Narlık-Davuthan-Başpınar-Büklüm-Şerefli Ky.İlt.	23,0	108.192,00	İdare Araçlarıyla BİTTİ
32.	MERKEZ	Aydınoluk	2,0	9.408,00	İdare Araçlarıyla BİTTİ
33.	MERKEZ	Payamlı	1,0	4.704,00	İdare Araçlarıyla BİTTİ
34.	MERKEZ	Şerefli Durukaynak organize sanayii	17,0	79.968,00	İdare Araçlarıyla BİTTİ
35.	MERKEZ	Durukaynak-Güneşli	3,0	14.112,00	İdare Araçlarıyla BİTTİ
36.	MERKEZ	Kuştepe	5,0	23.520,00	İdare Araçlarıyla BİTTİ
37.	MERKEZ	Uzunpınar-Gözecik	8,0	37.632,00	İdare Araçlarıyla BİTTİ
38.	MERKEZ	Bağdere-Uzunömer	5,0	23.520,00	İdare Araçlarıyla BİTTİ
39.	MERKEZ	Durukaynak-Y.Ay.Kayaönü-Uğurlu-Kırıklı	9,0	42.336,00	İdare Araçlarıyla BİTTİ
40.	MERKEZ	Kınık	6,0	28.224,00	İdare Araçlarıyla BİTTİ
41.	MERKEZ	Dy.Ay Çermberlitaş	6,0	28.224,00	İdare Araçlarıyla BİTTİ
42.	MERKEZ	Akbulut Zor-Subaşı	5,0	23.520,00	İdare Araçlarıyla BİTTİ
43.	MERKEZ	Uludam-Akyurt Alibeyköy-Zeynalabidin ziyareti	10,0	47.040,00	İdare Araçlarıyla BİTTİ
44.	MERKEZ	Tekpınar -Tikilcik Merkez İlçe sınırı	3,0	14.112,00	İdare Araçlarıyla BİTTİ
45.	MERKEZ	Tekpınar-Çokpınar Kındıralı	5,0	23.520,00	İdare Araçlarıyla BİTTİ
46.	MERKEZ	Karagöl-Ağveren Başpınar	5,0	23.520,00	İdare Araçlarıyla BİTTİ
47.	MERKEZ	Şerefli Y.Ay.Dardağan-Kuşakkaya-Karaağaç-Çamyurdu	13,0	61.152,00	İdare Araçlarıyla BİTTİ
48.	MERKEZ	Yazıbaşı-Ulubey	4,0	18.816,00	İdare Araçlarıyla BİTTİ
49.	MERKEZ	Ahmethoca Akçalı-Yazıbaşı	16,0	75.264,00	İdare Araçlarıyla BİTTİ
50.	MERKEZ	Sarıharman-İncebağ-Banav-Şifrak-Göktepe-Miroğlu	22,0	103.488,00	İdare Araçlarıyla BİTTİ
51.	MERKEZ	Kayaönü Göztepe By.Kç.Kırıklı	17,0	79.968,00	İdare Araçlarıyla BİTTİ
52.	MERKEZ	İl ÇıkZey Kızılben Kç Oluklu Ahmethoca -Kotur	16,0	75.264,00	İdare Araçlarıyla BİTTİ
53.	MERKEZ	Zey Y.Ay. Yeşiltepe	7,0	32.928,00	İdare Araçlarıyla BİTTİ
54.	MERKEZ	Kulafhöyük Y.ay.Elmacık-Yeşilova-Ekinci- Ilıcak	15,0	70.560,00	İdare Araçlarıyla BİTTİ

Adıyaman İl Özel İdaresi 2017 Yılı Faaliyet Raporu

55.	MERKEZ	Ilıcak Köristan	5,0	23.520,00	İdare Araçlarıyla BİTTİ
56.	MERKEZ	Ilıcak-Kayalı-Kulafhöyük Doyran-ÇamgaziDy.İlt.	24,0	112.896,00	İdare Araçlarıyla BİTTİ
57.	MERKEZ	Kömür Belde Çıkışı-Kaşköy- Çakmaklar-Bozatlı-Kayadibi- Bakraçlı	23,0	108.192,00	İdare Araçlarıyla BİTTİ
58.	MERKEZ	Kuyucak Y.Ay.Esence-Çamlıca- Çitlice-Gedik-Armutlu-Derinsu- Taşoluk	34,0	159.936,00	İdare Araçlarıyla BİTTİ
59.	MERKEZ	Kayatepe-Şemikan	3,0	14.112,00	İdare Araçlarıyla BİTTİ
60.	MERKEZ	Dy.Ay -Yassıhöyük-Örümce - Paşamezra-Karakoç	13,0	61.152,00	İdare Araçlarıyla BİTTİ
61.	MERKEZ	Dy.AyKızıcakhöyük	5,0	23.520,00	İdare Araçlarıyla BİTTİ
62.	MERKEZ	Hasankendi-Çaylı--Güzelyurt Dy.İlt.	27,0	127.008,00	İdare Araçlarıyla BİTTİ
63.	MERKEZ	Agaçkonak-Yedioluk-Kozan- Kömür Ky İlt	25,0	117.600,00	İdare Araçlarıyla BİTTİ
64.	MERKEZ	Akhisar-Yayladam	7,0	32.928,00	İdare Araçlarıyla BİTTİ
65.	MERKEZ	Yayalakonak	7,0	32.928,00	İdare Araçlarıyla BİTTİ
66.	MERKEZ	Koruköy	5,0	23.520,00	İdare Araçlarıyla BİTTİ
67.	MERKEZ	Kızılcapınar İpekli arası	6,0	28.224,00	İdare Araçlarıyla BİTTİ
68.	MERKEZ	100.yıl	6,0	28.224,00	İdare Araçlarıyla BİTTİ
69.	MERKEZ	Bağlıca	1,0	4.704,00	İdare Araçlarıyla BİTTİ
70.	BESNİ	Şambayat Belde Çıkışı Akdere- Kılıçlı-Gümüşlü-Karahalil-Başlı- Kızılcamustafa-Bostancık-Dörtöyöl-	31,0	145.824,00	İdare Araçlarıyla BİTTİ
71.	BESNİ	Üçgöz-Konuklu-Yoldüzü- Çakırhöyük-Camuscu	24,0	112.896,00	İdare Araçlarıyla BİTTİ
72.	BESNİ	Çakırhöyük Y.Ay.Kutluca Çorman (Kapaklı)	7,0	32.928,00	İdare Araçlarıyla BİTTİ
73.	BESNİ	Kutluca-Tokar-Yazıkarakuyu- Yazıbademce	17,0	79.968,00	İdare Araçlarıyla BİTTİ
74.	BESNİ	Kutluca- Kepirce Yazıbeydilli Çomak Höyük-Hacıhalil	21,0	98.784,00	İdare Araçlarıyla BİTTİ
75.	BESNİ	Yazıbeydilli Akdurak arası	12,0	56.448,00	İdare Araçlarıyla BİTTİ
76.	BESNİ	Güzelyurt- Akdurak -Karnacık- Yoldüzü arası	11,0	51.744,00	İdare Araçlarıyla BİTTİ
77.	BESNİ	Hacıhalil Yeniköy Yazıbademce- Dikilitaş-Beşyol arası	21,0	98.784,00	İdare Araçlarıyla BİTTİ
78.	BESNİ	Beşyol -Topkapı-Sayören-Ören- Kızılın gr yolu	38,0	178.752,00	İdare Araçlarıyla BİTTİ
79.	BESNİ	Sarıkaya-Alataş-Beşyol	14,0	65.856,00	İdare Araçlarıyla BİTTİ
80.	BESNİ	Beşyol Geçitli-Kesecik	11,0	51.744,00	İdare Araçlarıyla BİTTİ
81.	BESNİ	Karalar orta-By oba	9,0	42.336,00	İdare Araçlarıyla BİTTİ
82.	BESNİ	Pınarbaşı Oğulcuk-Kıraçayma- Suvarlı ky.ilt	11,0	51.744,00	İdare Araçlarıyla BİTTİ

Adıyaman İl Özel İdaresi 2017 Yılı Faaliyet Raporu

83.	BESNİ	Dy.Ay.Boncuk-Toklu-Oyratlı	9,0	42.336,00	İdare Araçlarıyla BİTTİ
84.	BESNİ	İlçe Çıkışı Oyratlı-Çamışcu	15,0	70.560,00	İdare Araçlarıyla BİTTİ
85.	BESNİ	İly Ay Karaağaç-Yelbastı	6,0	28.224,00	İdare Araçlarıyla BİTTİ
86.	BESNİ	Çakırhöyük çıkışıHasanlı-Yoldüzü-SatılışağıOyratlı arası	21,0	98.784,00	İdare Araçlarıyla BİTTİ
87.	BESNİ	Kargalı	4,0	18.816,00	İdare Araçlarıyla BİTTİ
88.	BESNİ	Eskiköy-Bereketli Dipevler-Çaykaya	12,0	56.448,00	İdare Araçlarıyla BİTTİ
89.	BESNİ	Dy.Ay Kurugöl-Eğerli-Kocapirli-Uzunkuyu-Gedik arası	15,0	70.560,00	İdare Araçlarıyla BİTTİ
90.	BESNİ	Güzelyurt Hacıhalil	9,0	42.336,00	İdare Araçlarıyla BİTTİ
91.	BESNİ	Alışar	2,0	9.408,00	İdare Araçlarıyla BİTTİ
92.	BESNİ	Suvarlı-Çakallı-Kömürcü	12,0	56.448,00	İdare Araçlarıyla BİTTİ
93.	BESNİ	Kızıllıhisar	6,0	28.224,00	İdare Araçlarıyla BİTTİ
94.	BESNİ	Oyalı-Kızılpınar Beşkoz-Burunçayır. Dy.İlt	11,0	51.744,00	İdare Araçlarıyla BİTTİ
95.	BESNİ	Çilboğaz-Aş.Çöplü	7,0	32.928,00	İdare Araçlarıyla BİTTİ
96.	BESNİ	Çamlıca-Yaylımlı Kılı	4,0	18.816,00	İdare Araçlarıyla BİTTİ
97.	BESNİ	Aş Çöplü-Kuzevler	2,0	9.408,00	İdare Araçlarıyla BİTTİ
98.	BESNİ	Güneykaş	9,0	42.336,00	İdare Araçlarıyla BİTTİ
99.	BESNİ	Çakırhöyük-Çakmak-Karagöl	14,0	65.856,00	İdare Araçlarıyla BİTTİ
100.	BESNİ	Yk.Söğütlü-Tetirli arası	14,0	65.856,00	İdare Araçlarıyla BİTTİ
101.	ÇELİKHAN	İlçe Çıkışı Mutlu-İzci	8,0	37.632,00	İdare Araçlarıyla BİTTİ
102.	ÇELİKHAN	İlçe Çıkışı Çat -Taşdamlar	17,0	79.968,00	İdare Araçlarıyla BİTTİ
103.	ÇELİKHAN	Aksu Recep değirmem yağızatlı	11,0	51.744,00	İdare Araçlarıyla BİTTİ
104.	ÇELİKHAN	Değirmen Y.Ay.Yeşiltepe-Kale	7,0	32.928,00	İdare Araçlarıyla BİTTİ
105.	GÖLBAŞI	Dy Ay Aktoprak-Kumlu İst.Meydan-Hamzalar.	17,0	79.968,00	İdare Araçlarıyla BİTTİ
106.	GÖLBAŞI	Cankara	7,0	32.928,00	İdare Araçlarıyla BİTTİ
107.	GÖLBAŞI	Dy.Ay Karabahşilli	5,0	23.520,00	İdare Araçlarıyla BİTTİ
108.	GÖLBAŞI	Dy.Ay.Akçakaya	3,0	14.112,00	İdare Araçlarıyla BİTTİ
109.	GÖLBAŞI	İly.Ay.çakmak Kalemkaş Akçabel	11,0	51.744,00	İdare Araçlarıyla BİTTİ
110.	GÖLBAŞI	Dy.Ay.Yk.Nasırlı-Aş.Nasırlı-Suvarlı-Ky.İlt Yk.Nasırlı Ky.Çık.Gedikli	19,0	89.376,00	İdare Araçlarıyla BİTTİ
111.	GÖLBAŞI	Yk Nasırlı Aş.Karakuyu Gedikli arası	12,0	56.448,00	İdare Araçlarıyla BİTTİ

Adıyaman İl Özel İdaresi 2017 Yılı Faaliyet Raporu

112.	GÖLBAŞI	Balkar Yk.Karakuyu	11,0	51.744,00	İdare Araçlarıyla BİTTİ
113.	GÖLBAŞI	Dy.Ay.Sorkun-İstasyon	4,0	18.816,00	İdare Araçlarıyla BİTTİ
114.	GÖLBAŞI	Dy.Ay.Haydarlı-Delibalta-Cerrahobası	6,0	28.224,00	İdare Araçlarıyla BİTTİ
115.	GÖLBAŞI	Dy.Ay.Çatalağaç-Kç.Ören--Kösüklü-Yeniköy	9,0	42.336,00	İdare Araçlarıyla BİTTİ
116.	GÖLBAŞI	Dy.Ay Çelik	2,0	9.408,00	İdare Araçlarıyla BİTTİ
117.	GÖLBAŞI	Dy.Ay Baplarbaşı Hacılar Yeşilova Azaplı-Düzbağ	25,0	117.600,00	İdare Araçlarıyla BİTTİ
118.	GÖLBAŞI	Dy.Ay.Çataltepe-Savran	13,0	61.152,00	İdare Araçlarıyla BİTTİ
119.	GÖLBAŞI	Dy.Ay.Tecir	14,0	65.856,00	İdare Araçlarıyla BİTTİ
120.	GÖLBAŞI	Yaylacık	9,0	42.336,00	İdare Araçlarıyla BİTTİ
121.	GÖLBAŞI	Yk.Çöplü	1,0	4.704,00	İdare Araçlarıyla BİTTİ
122.	GÖLBAŞI	Ozan	1,0	4.704,00	İdare Araçlarıyla BİTTİ
123.	GERGER	İly.Ay.Sutepe-Kütüklü Gürgenli Ağaçlı-Saraycık-Gerger İlçe Sınırı	47,0	221.088,00	İdare Araçlarıyla BİTTİ
124.	GERGER	Çithisar-Güngörmüş	9,0	42.336,00	İdare Araçlarıyla BİTTİ
125.	GERGER	İly.Ay.Gömük	4,0	18.816,00	İdare Araçlarıyla BİTTİ
126.	GERGER	İly.Ay.Dağdeviren	6,0	28.224,00	İdare Araçlarıyla BİTTİ
127.	GERGER	Yeşilyurt	2,0	9.408,00	İdare Araçlarıyla BİTTİ
128.	GERGER	İly.Ay.Kesertaş-Oymaklı-Seyitmahmut Erenler	17,0	79.968,00	İdare Araçlarıyla BİTTİ
129.	GERGER	Oyamklı-Beybostan	4,0	18.816,00	İdare Araçlarıyla BİTTİ
130.	GERGER	Beybostan-Köklüce-Pamluk-Dy.Yolu İlt.	16,0	75.264,00	İdare Araçlarıyla BİTTİ
131.	GERGER	Güzelsu-Kılıç-Kişik-Karacaviran--Gelebaz-KalecikTillak-Korulu-Beşgöze-	23,0	108.192,00	İdare Araçlarıyla BİTTİ
132.	GERGER	Dallarca	4,0	18.816,00	İdare Araçlarıyla BİTTİ
133.	GERGER	Dy.Ay.Gönen -Arpacık-Gözpunarı Geçitli	23,0	108.192,00	İdare Araçlarıyla BİTTİ
134.	GERGER	ÜçkayTaraksu	6,0	28.224,00	İdare Araçlarıyla BİTTİ
135.	KÂHTA	Dy.Ay.Üçkardeş Yenice-Ziyaret-Eski Diyarbakır yolu	22,0	103.488,00	İdare Araçlarıyla BİTTİ
136.	KÂHTA	Akıncılar Y.Ay.-Acioğlu-Geldibildu Tepecik Karatilbe	18,0	84.672,00	İdare Araçlarıyla BİTTİ
137.	KÂHTA	Çaybaşı-Akbel	4,0	18.816,00	İdare Araçlarıyla BİTTİ
138.	KÂHTA	Ovacık-Duman-Kamışlı	5,0	23.520,00	İdare Araçlarıyla BİTTİ
139.	KÂHTA	Çiçek-Bakçe Belören-Alaköprü	14,0	65.856,00	İdare Araçlarıyla BİTTİ
140.	KÂHTA	Hacıyusuf Köy Çıkışı-By.Bey-Nasırtı-Çataltepe-Ziyaret-Kahta	26,0	122.304,00	İdare Araçlarıyla BİTTİ

Adıyaman İl Özel İdaresi 2017 Yılı Faaliyet Raporu

141.	KÂHTA	Hacıyusuf Y.Ay Mülk-Şahintepe-Köseler-Şenköy-Kınık-Karacaören	17,0	79.968,00	İdare Araçlarıyla BİTTİ
142.	KÂHTA	İkizce Akçaören Adalı Y.Adalı-Ulukapı	28,0	131.712,00	İdare Araçlarıyla BİTTİ
143.	KÂHTA	Üçkardeş Y.Ay.Ekinci Yapraklı-Bostanlı	15,0	70.560,00	İdare Araçlarıyla BİTTİ
144.	KÂHTA	Şenköy Y.Ay.Sultanmağara-Boztarla-Çakıreşme-Fıstıklı-Belenli-Kç Güçlü	32,0	150.528,00	İdare Araçlarıyla BİTTİ
145.	KÂHTA	Güzelçay	7,0	32.928,00	İdare Araçlarıyla BİTTİ
146.	KÂHTA	Büyükbağ-Hasandığın Oluklu arası	18,0	84.672,00	İdare Araçlarıyla BİTTİ
147.	KÂHTA	Dy Ay.Salkımbağı	5,0	23.520,00	İdare Araçlarıyla BİTTİ
148.	KÂHTA	İly.Ay Kaya.Zeytin Çıralık-Çelebi-yelkovan -Kilisik-Bırbır.Kazanlı-Karadut.	19,0	89.376,00	İdare Araçlarıyla BİTTİ
149.	KÂHTA	Eskitaş Ky.Ay.Doğantepe Akçakent-Yeşilkaya-Kaynarca-Damüstü	35,0	164.640,00	İdare Araçlarıyla BİTTİ
150.	KÂHTA	Elmalı Ulupınar Aktaş Mustafaçayır.	24,0	112.896,00	İdare Araçlarıyla BİTTİ
151.	KÂHTA	Erikdere	5,0	23.520,00	İdare Araçlarıyla BİTTİ
152.	KÂHTA	Dy.Ay.Çukurtaş-Çaltılı-	16,0	75.264,00	İdare Araçlarıyla BİTTİ
153.	KÂHTA	Bölükayla Çıkışı-Boğazkaya-Kozağaç-Doluca Taşlıçay-Karakuş ky ilt.	23,0	108.192,00	İdare Araçlarıyla BİTTİ
154.	KÂHTA	Elbeyi	2,0	9.408,00	İdare Araçlarıyla BİTTİ
155.	KÂHTA	Orta	3,0	14.112,00	İdare Araçlarıyla BİTTİ
156.	KÂHTA	Güdülge	4,0	18.816,00	İdare Araçlarıyla BİTTİ
157.	KÂHTA	Bayramlar	1,0	4.704,00	İdare Araçlarıyla BİTTİ
158.	KÂHTA	Karmitli	5,0	23.520,00	İdare Araçlarıyla BİTTİ
159.	KÂHTA	Göçeri Çıkışı Cumhuriyet-Büyükbağ arası	12,0	56.448,00	İdare Araçlarıyla BİTTİ
160.	KÂHTA	İly Ay Gökçe Karagöl	2,0	9.408,00	İdare Araçlarıyla BİTTİ
161.	KÂHTA	Kâhta Yapraklı-Bostanlı Karaman-Dikmetaş-Yolboyu	17,0	79.968,00	İdare Araçlarıyla BİTTİ
162.	KÂHTA	Dy Ay Bozpinar-Üçek Samanlı	5,0	23.520,00	İdare Araçlarıyla BİTTİ
163.	KÂHTA	Kâhta Alıdam Gedik	16,0	75.264,00	İdare Araçlarıyla BİTTİ
164.	KÂHTA	Burmapınar	2,0	9.408,00	İdare Araçlarıyla BİTTİ
165.	KÂHTA	Doluca	1,0	4.704,00	İdare Araçlarıyla BİTTİ
166.	KÂHTA	Teğmenli-Keklik -Bağözü-KarakuşKalan -Dikmen	9,0	42.336,00	İdare Araçlarıyla BİTTİ
167.	KÂHTA	Esendeere	2,0	9.408,00	İdare Araçlarıyla BİTTİ

Adıyaman İl Özel İdaresi 2017 Yılı Faaliyet Raporu

168.	KÂHTA	Erler Yolaltı-Çingil-Karanfil-Dikmen-Kalan-Teğmenli-Keklik Bağözü	23,0	108.192,00	İdare Araçlarıyla BİTTİ
169.	KÂHTA	Ortanca	4,0	18.816,00	İdare Araçlarıyla BİTTİ
170.	KÂHTA	Damlacık Sırakaya	5,0	23.520,00	İdare Araçlarıyla BİTTİ
171.	KÂHTA	İly Ay.Kocahisar	2,0	9.408,00	İdare Araçlarıyla BİTTİ
172.	KÂHTA	İly. Ay Emek-Boğaz-Kayadibi Nemrut dağı	16,0	75.264,00	İdare Araçlarıyla BİTTİ
173.	KÂHTA	Salkımbağı Organize	8,0	37.632,00	İdare Araçlarıyla BİTTİ
174.	KÂHTA	Gölgeli Bulut Çardak	12,0	56.448,00	İdare Araçlarıyla BİTTİ
175.	KÂHTA	Hacıyusuf Y.Ay Büyükbey İslam köy Samsat İlçe Sınırı	5,0	23.520,00	İdare Araçlarıyla BİTTİ
176.	KÂHTA	Akkuş	2,0	9.408,00	İdare Araçlarıyla BİTTİ
177.	KÂHTA	Aydınpınar	2,0	9.408,00	İdare Araçlarıyla BİTTİ
178.	KÂHTA	Teknecik	3,0	14.112,00	İdare Araçlarıyla BİTTİ
179.	KÂHTA	Eceler	1,0	4.704,00	İdare Araçlarıyla BİTTİ
180.	KÂHTA	Sıraca Baltalı	5,0	23.520,00	İdare Araçlarıyla BİTTİ
181.	KÂHTA	Taşburun-Taşlıca-Çıkur	8,0	37.632,00	İdare Araçlarıyla BİTTİ
182.	KÂHTA	Akkuş	1,0	4.704,00	İdare Araçlarıyla BİTTİ
183.	KÂHTA	Karadut Gölberen	5,0	23.520,00	İdare Araçlarıyla BİTTİ
184.	SAMSAT	Gölpınar-Altınören-Bağarası-Bayırlı-Kuştepe-Kızılöz-	21,0	98.784,00	İdare Araçlarıyla BİTTİ
185.	SAMSAT	Akdamlar Doğanca-Çille	6,0	28.224,00	İdare Araçlarıyla BİTTİ
186.	SAMSAT	Taşkuyu-Sefaköy-Dasıncı- *Tepeönü Kovanoluk-ağaköy- dy ilt	16,0	75.264,00	İdare Araçlarıyla BİTTİ
187.	SAMSAT	Bekircik-Çiçek-Gümüşsuyu-Hacıyusuf-Doğanlar	18,0	84.672,00	İdare Araçlarıyla BİTTİ
188.	SAMSAT	Göltarla-Keçiören_Uyanık	8,0	37.632,00	İdare Araçlarıyla BİTTİ
189.	SAMSAT	Yarımbağ-Kırmacık	7,0	32.928,00	İdare Araçlarıyla BİTTİ
190.	SAMSAT	Yarımbağ Kuştepe arası	7,0	32.928,00	İdare Araçlarıyla BİTTİ
191.	SAMSAT	İnceali Kergekuşu	3,0	14.112,00	İdare Araçlarıyla BİTTİ
192.	SAMSAT	Gölpınar-Ovacık-Yarımbağ ky.ilt.	4,0	18.816,00	İdare Araçlarıyla BİTTİ
193.	SAMSAT	Bekçiler Köy Çık Belveren	3,0	14.112,00	İdare Araçlarıyla BİTTİ
194.	SİNCİK	Merkez İlçe Sınırı Tosunkaya Sincik İnlice arası	8,0	37.632,00	İdare Araçlarıyla BİTTİ
195.	SİNCİK	İnlice Belde Çıkışı Hasanlı-Dilektepe-Güvençli -Akyazı-Tepebaşı-Tandoğan	23,0	108.192,00	İdare Araçlarıyla BİTTİ

Adıyaman İl Özel İdaresi 2017 Yılı Faaliyet Raporu

196.	SİNCİK	Çatbahçe-Söğütlü bahçe Elikan Bahçe	9,0	42.336,00	İdare Araçlarıyla BİTTİ
197.	SİNCİK	Dilektepe Çamdere	4,0	18.816,00	İdare Araçlarıyla BİTTİ
198.	SİNCİK	İlçe Sın. Pınarbaşı-Subaşı-Taşkale Gr.Yolu	21,0	98.784,00	İdare Araçlarıyla BİTTİ
199.	SİNCİK	İlç Çıkışı-Şahkulu Biriman	11,0	51.744,00	İdare Araçlarıyla BİTTİ
200.	SİNCİK	Çat Kilimli-Beğan	13,0	61.152,00	İdare Araçlarıyla BİTTİ
201.	SİNCİK	İnlice belde Çıkışı Çelikhan Yağızatlı arası	5,0	23.520,00	İdare Araçlarıyla BİTTİ
202.	TUT	İlçe Çıkışı Merkez Şerefki Köy İlt.	24,0	112.896,00	İdare Araçlarıyla BİTTİ
203.	TUT	Yeniköy Tut İlçe Merkezi-	22,0	103.488,00	İdare Araçlarıyla BİTTİ
204.	TUT	İlçe Çıkışı-Havutlu	7,0	32.928,00	İdare Araçlarıyla BİTTİ
205.	TUT	Kılılı-Ünlüce-	6,0	28.224,00	İdare Araçlarıyla BİTTİ
206.	TUT	Öğütlü Akçatepe	8,0	37.632,00	İdare Araçlarıyla BİTTİ
207.	TUT	Akçabel Tut Yol Ay.	4,0	18.816,00	İdare Araçlarıyla BİTTİ
208.	TUT	Yeşilyurt-Köseli Tepecik-Elçiler	11,0	51.744,00	İdare Araçlarıyla BİTTİ
209.	TUT	Havutlu-Çiftlik-Sülmen Akbel	9,0	42.336,00	İdare Araçlarıyla BİTTİ
210.	TUT	Meryemuşağı	3,0	14.112,00	İdare Araçlarıyla BİTTİ
ASFALT YAMA TOPLAMI			2268,0	10.668.672,00	

GREYDERLİ BAKIM (ÖZEL İDARE)					
S.NO:	İLÇESİ	YOLUN ADI	KM	HARCAMA (MALİYETİ)	AÇIKLAMA
1-	MERKEZ	Muhtelif Köy Yollarında Greyderli Bakım Yapılması	1820	364.000,00	İdare Araçlarıyla BİTTİ
2-	BESNİ	Muhtelif Köy Yollarında Greyderli Bakım Yapılması	897	179.400,00	İdare Araçlarıyla BİTTİ
3-	ÇELİKHAN	Muhtelif Köy Yollarında Greyderli Bakım Yapılması	480	96.000,00	İdare Araçlarıyla BİTTİ
4-	GERGER	Muhtelif Köy Yollarında Greyderli Bakım Yapılması	920	184.000,00	İdare Araçlarıyla BİTTİ
5-	GÖLBAŞI	Muhtelif Köy Yollarında Greyderli Bakım Yapılması	498	99.600,00	İdare Araçlarıyla BİTTİ
6-	KÂHTA	Muhtelif Köy Yollarında Greyderli Bakım Yapılması	1790	358.000,00	İdare Araçlarıyla BİTTİ
7-	SAMSAT	Muhtelif Köy Yollarında Greyderli Bakım Yapılması	325	65.000,00	İdare Araçlarıyla BİTTİ
8-	SİNCİK	Muhtelif Köy Yollarında Greyderli Bakım Yapılması	590	118.000,00	İdare Araçlarıyla BİTTİ
9-	TUT	Muhtelif Köy Yollarında Greyderli Bakım Yapılması	280	56.000,00	İdare Araçlarıyla BİTTİ
TOPLAM			7600	1.520.000,00	

KAR MÜCADELESİ					
S.NO:	İLÇESİ	YOLUN ADI	KM	HARCAMA (MALİYETİ)	AÇIKLAMA
1-	MERKEZ	Muhtelif Köy Yollarında Kar Mücadelesi Yapılması	1590	477.000,00	İdare Araçlarıyla BİTTİ
2-	BESNİ	Muhtelif Köy Yollarında Kar Mücadelesi Yapılması	875	262.500,00	İdare Araçlarıyla BİTTİ
3-	ÇELİKHAN	Muhtelif Köy Yollarında Kar Mücadelesi Yapılması	960	288.000,00	İdare Araçlarıyla BİTTİ
4-	GERGER	Muhtelif Köy Yollarında Kar Mücadelesi Yapılması	1010	303.000,00	İdare Araçlarıyla BİTTİ
5-	GÖLBAŞI	Muhtelif Köy Yollarında Kar Mücadelesi Yapılması	970	291.000,00	İdare Araçlarıyla BİTTİ
6-	KÂHTA	Muhtelif Köy Yollarında Kar Mücadelesi Yapılması	840	252.000,00	İdare Araçlarıyla BİTTİ
7-	SAMSAT	Muhtelif Köy Yollarında Kar Mücadelesi Yapılması	0	0,00	İdare Araçlarıyla BİTTİ
8-	SİNCİK	Muhtelif Köy Yollarında Kar Mücadelesi Yapılması	1060	318.000,00	İdare Araçlarıyla BİTTİ
9-	TUT	Muhtelif Köy Yollarında Kar Mücadelesi Yapılması	275	82.500,00	İdare Araçlarıyla BİTTİ
TOPLAM			7580	2.274.000,00	

TRAFİK İŞARET VE LEVHALAERI					
S.NO:	İLÇESİ	YOLUN ADI	KM	HARCAMA (MALİYETİ)	AÇIKLAMA
1-	MUHTELİF	Asfalt kaplaması tamamlanmış olan Muhtelif Köy Yollarında trafik işaret ve levhaları döşenmesi işi	Adet	750,00	İdare Araçlarıyla BİTTİ
TOPLAM				750,00	

KÖYDES KAYNAKLARI İLE 2017 YILINDA YAPILAN YOL YAPIMI İŞLERİ

ASFALTA HAZIR HALE GETİRME (KÖYDES)					
S.NO	İLÇESİ	YOLUN ADI	KM	HARCAMA	AÇIKLAMA
1.	BESNİ	Akdurak köy yolu	2,0	131.016,14	BİTTİ
2.	KÂHTA	Karakuş-Çukurtaş - Çaltılı Grup Köyü 2 Km Stabilize, Sanat Yapısı (2 Menfez yapımı) Yol İşİ	2	120.000,00	BİTTİ
3.	KÂHTA	Koçtepe Köyü 1 Km Stabilize Yol İşİ	2	40.000,00	BİTTİ

Adıyaman İl Özel İdaresi 2017 Yılı Faaliyet Raporu

4.	KÂHTA	Arılı Köyü Sanat Yapısı (İstinat Duvarı 250 m3) işi	1	30.000,00	BİTTİ
5.	SİNCİK	Hüseyinli-Uğurlu-Şahinbeyler Üst Bağlantı Yolu İle Şahinbeyler Mezra Yolları	4,0	296.770,40	BİTTİ
6.	SİNCİK	Narlı Köyü ile Yarpuzlu Köyü Şahintepesi Mezrası	1,1	140.000,00	BİTTİ
TOPLAM:			12,1		

1. KAT ASFALT (KÖYDES)					
S.NO	İLÇESİ	YOLUN ADI	KM	HARCAMA	AÇIKLAMA
1.	MERKEZ	Kaşköy-Ağıllı-Çelikhan İlçe Sınırı	4,0	461.265,15	BİTTİ
2.	BESNİ	Çorak Köyü Çayırobası Mezrası	2,0	160.000,00	BİTTİ
3.	ÇELİKHAN	Gölbaşı-Düzağaç-Bozgedik-Alıntaş-Kalecik-Grup köy yolu	13,7	831.865,60	BİTTİ
4.	GERGER	Çamiçi Y. Ayr.- Çat Mezrası	6,4	260.206,00	BİTTİ
5.	GERGER	Dağdeviren Köyü- Hürsayik Mezrası.	2,0	78.000,00	BİTTİ
6.	GERGER	İl Yol Ayrımı Açma- Yuvacık (Haydikan)- Çukurca Mezrası arası	6,2	247.000,00	BİTTİ
7.	GERGER	Gölyurt Y. Ayr. Yenibardak Arası	5,9	221.168,99	BİTTİ
8.	GERGER	İl Y. Ayr. Dallarca arası	4,2	165.000,00	BİTTİ
9.	GERGER	Damlıca (aldösek) Konacık-Ortaca-Gölyurt gr köy yolu	7,4	605.816,64	BİTTİ
10.	GÖLBAŞI	Çelik Köyü İstasyon mezrası	3,0	201.572,28	BİTTİ
11.	KÂHTA	Narince Köyü Dikili Mezrası	1,8	90.000,00	BİTTİ
12.	KÂHTA	Sıraca Köyü- Gökçe Köyü arası	2,0	100.000,00	BİTTİ
13.	KÂHTA	Cumhuriyet Köyü Hasanlı Dalince Gr köy yolu	1,0	60.000,00	BİTTİ
14.	KÂHTA	Narince Köyü Köy içi	1,0	60.000,00	BİTTİ
15.	KÂHTA	Turanlı Köyü Güzelçay köyü arası	1,5	90.000,00	BİTTİ
16.	KÂHTA	Oluklu Köyü Teryan Mezrası	1,5	52.158,92	BİTTİ
17.	KÂHTA	Cumhuriyet Köyü Hasanlı Mezrası	1,2	60.000,00	BİTTİ
18.	SİNCİK	Hasanlı Köyü - Dilektepe Köy İçi 4,5 Km 1. Kat Asfalt Yapım İşİ ile Dilektepe Köyü- Çamdere Köyü Grup Yolu 1,7 Km 1. Kat Asfalt Yapım İşİ	2,5	100.000,00	BİTTİ
19.	SİNCİK	Alancık köyü mezrası mezzaraları ile Eskiköy köy içi yolları	3,5	200.000,00	BİTTİ
TOPLAM			70,8	4.044.053,58	

2. KAT ASFALT (KÖDES)					
S.NO	İLÇESİ	YOLUN ADI	KM	HARCAMA	AÇIKLAMA
1.	KÂHTA	Göçeri Köyü -Orta Mezrası 2. Kat Asfalt Yol işi	1,6	35.000,00	Bitti
2.	KÂHTA	Güdülge Köyü 2. Kat Asfalt Yol işi	4,0	100.000,00	Bitti
3.	KÂHTA	Elbeyi Köyü 2. Kat Asfalt Yol işi	2,3	80.000,00	Bitti
4.	KÂHTA	Eskitaş-Tepebaşı-Hamzalar-Esendere Grup Köyü 2. Kat Asfalt Yol işi	5,0	140.000,00	Bitti
2. KAT TOPLAM			12,9	355.000,00	

KÖY İÇİ KİLİTLİ PARKE YAPIMI (KÖYDES)					
S.NO	İLÇESİ	YOLUN ADI	M3	HARCAMA	AÇIKLAMA
1.	MERKEZ	Mestan köyü köy içi kilitli parke yapımı	997	61.285,15	BİTTİ
2.	MERKEZ	Kç Hasancık köyü köy içi kilitli parke yapımı	2733	91.897,73	BİTTİ
3.	MERKEZ	Hacıhalil köyü köy içi kilitli parke yapımı	1917	91.897,73	BİTTİ
4.	MERKEZ	Düzce köyü Köy içi Kilitli parke yapımı	1972	61.265,15	BİTTİ
5.	MERKEZ	Kayadibi Köyü Köy İçi Kilitli Parke Yapımı	1830	61.265,15	BİTTİ
6.	MERKEZ	Başpınar köyü Ağveren mezrası Köy İçi Kilitli parke yapımı işi	2920	61.265,15	BİTTİ
7.	MERKEZ	Akpınar köyü Maloğlu Mezrası köy içi kilitli parke yapımı	2145	61.265,15	BİTTİ
8.	MERKEZ	Gümüşkaya köyü köy içi kilitli parke yapımı	5035	91.897,74	BİTTİ
9.	MERKEZ	Yazlık Köyü Kamışlı Mezrası Köy İçi Kilitli Parke yapımı	1420	61.265,15	BİTTİ
10.	MERKEZ	Şerefli Köyü Yeşilyurt Mezrası Köy içi kilitli parke yapımı	1290	61.265,15	BİTTİ
11.	MERKEZ	Atakent köyü ve Boyalı Mezrası köy içi kilitli parke yapımı işi	4448	143.000,00	BİTTİ
12.	MERKEZ	Kuştepe köyü köy içi kilitli parke yapımı işi	4167	143.000,00	BİTTİ
13.	MERKEZ	Gölpınar köyü köy içi kilitli parke yapımı işi	3202	143.000,00	BİTTİ
14.	MERKEZ	Toptepe köyü köy içi kilitli parke yapımı işi	2678	71.042,00	BİTTİ
15.	MERKEZ	By.Hasancık köyü köy içi kilitli parke yapımı işi	5796	178.916,00	BİTTİ
16.	MERKEZ	Yenice köyü köy içi kilitli parke yapımı işi	2918	71.042,00	BİTTİ
17.	GÖLBASI	Akçakaya Köyü Köy İçi Kilitli Parke yapımı	1800	37.500,00	BİTTİ
18.	GÖLBASI	A.Karakuyu Köyü Köy İçi Kilitli Parke yapımı	1950	37.500,00	BİTTİ
19.	GÖLBASI	A.Nasırlı Köyü Köy İçi Kilitli Parke yapımı	1800	37.500,00	BİTTİ

Adıyaman İl Özel İdaresi 2017 Yılı Faaliyet Raporu

20.	GÖLBASI	Hacılar Köyü Köy İçi Kilitli Parke yapımı	1780	37.500,00	BİTTİ
21.	GÖLBASI	Meydan Köyü Köy İçi Kilitli Parke yapımı	2640	50.000,00	BİTTİ
22.	GÖLBASI	Yeşilova Köyü Köy İçi Kilitli Parke yapımı	1620	37.500,00	BİTTİ
23.	GÖLBASI	Y.Karakuyu Köyü Köy İçi Kilitli Parke İşi	1730	37.500,00	BİTTİ
24.	GÖLBASI	Akçabel Köyü Köy İçi Kilitli Parke yapımı	1240	25.000,00	BİTTİ
25.	GÖLBASI	A.Azaplı Köyü Köy İçi Kilitli Parke yapımı	1620	37.500,00	BİTTİ
26.	GÖLBASI	Çatalağaç Köyü Köy İçi Kilitli Parke yapımı	1150	25.000,00	BİTTİ
27.	GÖLBASI	Karaburun Köyü Köy İçi Kilitli Parke yapımı	1810	37.500,00	BİTTİ
28.	GÖLBASI	Ozan Köyü Köy İçi Kilitli Parke yapımı	1630	37.500,00	BİTTİ
29.	GÖLBASI	Y.Nasırlı Köyü Köy İçi Kilitli Parke yapımı	1800	37.500,00	BİTTİ
30.	KÂHTA	Dumlu Köyü Köy İçi Kilitli Parke yapımı	1230	60.000,00	BİTTİ
31.	KÂHTA	Çukurtaş Köyü Köy İçi Kilitli Parke yapımı	2780	120.000,00	BİTTİ
32.	KÂHTA	Kozağaç Köyü Köy İçi Kilitli Parke yapımı	3200	120.000,00	BİTTİ
33.	KÂHTA	Boğazkaya Köyü Köy İçi Kilitli Parke yapımı	1410	50.000,00	BİTTİ
34.	KÂHTA	Çaltılı Köyü Köy İçi Kilitli Parkeyapımı	2360	95.000,00	BİTTİ
35.	KÂHTA	Taşlıca Köyü Köy İçi Kilitli Parke yapımı	2250	95.000,00	BİTTİ
36.	KÂHTA	Erikdere Köyü- Sako Mezrası Kilitli Parke yapımı	3700	140.000,00	BİTTİ
37.	KÂHTA	Esendere Köyü Köy İçi Kilitli Parke yapımı	1460	45.000,00	BİTTİ
38.	KÂHTA	Salkımbağı Köyü Köy İçi Kilitli Parke yapımı	2520	95.000,00	BİTTİ
39.	KÂHTA	Büyükbey Köyü Köy İçi Kilitli Parke yapımı	3720	130.000,00	BİTTİ
40.	KÂHTA	Geldibuldu Köyü Köy İçi Kilitli Parkeyapımı	1280	50.000,00	BİTTİ
41.	KÂHTA	Erikli Köyü- Aktoprak Mezrası Kilitli Parke yapımı	1230	55.000,00	BİTTİ
42.	KÂHTA	Narlıdere Köyü Köy İçi Kilitli Parke yapımı	1150	50.000,00	BİTTİ
43.	KÂHTA	Menzil Köyü Köy İçi Kilitli Parke yapımı	2430	100.000,00	BİTTİ
44.	KÂHTA	Tuğlu Köyü -Elmalı Mezrası Kilitli Parke yapımı	2280	85.000,00	BİTTİ
45.	KÂHTA	Ballı Köyü Köy İçi Kilitli Parke yapımı	1240	5.000,00	BİTTİ
46.	TUT	Kaşlıca Köyü Köy İçi Kilitli Parke Yapımı	2530	50.000,00	BİTTİ
47.	TUT	Köseli Köyü Köy İçi Kilitli Parke yapımı	1490	24.753,64	BİTTİ
TOPLAM			106298	3.299.322,89	

Adıyaman İl Özel İdaresi 2017 Yılı Faaliyet Raporu

SANAT YAPISI VE İSTİNAT DUVARI (KÖYDES)					
S.NO	İLÇESİ	YOLUN ADI	ADET	HARCAMA	AÇIKLAMA
1.	BESNİ	Sofraz Köyü Taş Duvar Yapımı	1	300.000,00	BİTTİ
2.	ÇELİKHAN	Yeşilyayla Mutlu-askeran-Karagöl-Karaçayır-Fatih Köyleri menfez ve taş duvar yapımı	2	132.500,00	BİTTİ
3.	KÂHTA	Karakuş-Çukurtaş - Çaltılı Grup Köyü Sanat Yapısı (2 Menfez yapımı)	2	Ödeneği Stabilize içerisinde	BİTTİ
4.	KÂHTA	Koçtepe Köyü	2	Ödeneği Stabilize içerisinde	BİTTİ
5.	KÂHTA	Arılı Köyü Sanat Yapısı (İstinat Duvarı 250 m3) işi	250m3	Ödeneği Stabilize içerisinde	BİTTİ
6.	SİNCİK	Hüseyinli-Uğurlu-Şahinbeyler Üst Bağlantı Yolu İle Şahinbeyler Mezra Yolları Sanat Yapıları	5	Ödeneği Stabilize içerisinde	BİTTİ
7.	SİNCİK	Narlı Köyü ile Yarpuzlu Köyü Şahintepesi Mezrası Sanat Yapıları	2	Ödeneği Stabilize içerisinde	BİTTİ
8.	SİNCİK	Sakız Köyü- Hayırlı Mezrası-Serince Köyü- Yassıkaya ve Soğanlı Mezraları, Çat Köyü- Ürülük Mezrası Sanat Yapısı	2	Ödeneği Stabilize içerisinde	BİTTİ
9.	SİNCİK	Aksu Köyü Merkezi İle Geçitli Köyü Tozik-Çat Mezra Arası, Arıkonak Köy İçi Yukarı Mahalle Yolları Sanat Yapısı	1	Ödeneği Stabilize içerisinde	BİTTİ
TOPLAM			17,00	432.500,00	

YOL YAPIM BAKIM VE ONARIMI (KÖYDES)					
S.NO	İLÇESİ	YOLUN ADI	KM	HARCAMA	AÇIKLAMA
1.	SİNCİK	Sakız Köyü- Hayırlı Mezrası-Serince Köyü- Yassıkaya ve Soğanlı Mezraları, Çat Köyü- Ürülük Mezrası	1,5	256.000,00	Bitti
2.	SİNCİK	Aksu Köyü Merkezi İle Geçitli Köyü Tozik-Çat Mezra Arası, Arıkonak Köy İçi Yukarı Mahalle Yolları	5	220.000,00	Bitti
YOL YAPIM BAKIM ONARIM TOPLAM			6,5	476.000,00	

İLLER BANKASI BİRLİKLER VB. KURUM ÖDENEKLERİ İLE 2017 YILINDA
YAPILAN YOL YAPIMI İŞLERİ

KÖY İÇİ KİLİTLİ PARKE YAPIMI (BİRLİKLER)					
S.NO	İLÇESİ	YOLUN ADI	M3	HARCAMA	AÇIKLAMA
1.	MERKEZ	Çemberlitaş köyü köy içi kilitli parke yapımı	11123	400.000,00	BİTTİ İller Bankası Ödeneği
2.	MERKEZ	Kuyulu Köy İçi kilitli parke yapımı	746	50.000,00	BİTTİ
3.	MERKEZ	Akhisar Köy İçi kilitli parke yapımı	431	60.000,00	BİTTİ
4.	MERKEZ	Akpınar Köy içi kilitli parke yapımı	450	60.000,00	BİTTİ
5.	MERKEZ	Kemerkaya Köy içi kilitli parke yapımı	3543	150.000,00	BİTTİ
6.	MERKEZ	Durukaynak köy içi kilitli parke yapımı	741	50.000,00	BİTTİ
7.	MERKEZ	Kuşakkaya köy içi kilitli parke yapımı	1000	50.000,00	BİTTİ
8.	MERKEZ	Hasankendi Köy İçi kilitli parke yapımı	821	130.000,00	BİTTİ
9.	MERKEZ	Olgunlar Köy içi kilitli parke yapımı	302	100.000,00	BİTTİ
10.	MERKEZ	Yeşilova Köy içi kilitli parke yapımı	782	80.000,00	BİTTİ
11.	MERKEZ	Oluklu Köy içi kilitli parke yapımı	538	70.000,00	BİTTİ
12.	MERKEZ	Dışbudak köy içi kilitli parke yapımı	2249	70.000,00	BİTTİ İller Bankası Ödeneği
13.	MERKEZ	Ahmethoca Köy içi kilitli parke yapımı	788	30.000,00	BİTTİ
14.	MERKEZ	Taşgedik Köy içi kilitli parke yapımı	225	9.000,00	BİTTİ
15.	MERKEZ	Kalburcu Köy içi kilitli parke yapımı	1123	44.920,00	BİTTİ
16.	MERKEZ	İnceler Köy içi kilitli parke yapımı	1263	50.520,00	BİTTİ
17.	MERKEZ	Uzunpınar Köy içi kilitli parke yapımı	285	11.400,00	BİTTİ
18.	MERKEZ	Dağkuyucak Armutlu Mezrası Köy içi kilitli parke yapımı	325	13.000,00	BİTTİ
19.	MERKEZ	Karahöyük Köy içi kilitli parke yapımı	934	37.360,00	BİTTİ
20.	MERKEZ	Kızılcapınar Köy içi kilitli parke yapımı	144	5.760,00	BİTTİ
21.	MERKEZ	Büklüm Köyü Mürsel Mezrası Köy içi kilitli parke yapımı	2819	112.760,00	BİTTİ
22.	MERKEZ	Elmacık Köy içi kilitli parke yapımı	796	31.840,00	BİTTİ
23.	MERKEZ	Toptepe Köyü Köy içi kilitli parke yapımı	813	50.000,00	BİTTİ
24.	MERKEZ	Rezip Köyü aşağı mah Köy içi kilitli parke yapımı	975	60.000,00	BİTTİ
25.	MERKEZ	Yenice Köyü köy içi (Köy içi kilitli parke yapımı	975	60.000,00	BİTTİ
26.	MERKEZ	Külahhüyük Köyü Köy içi kilitli parke yapımı	5028	150.000,00	BİTTİ

Adıyaman İl Özel İdaresi 2017 Yılı Faaliyet Raporu

27.	MERKEZ	Kınık köyü köy Köy içi kilitli parke yapımı	813	50.000,00	BİTTİ
28.	MERKEZ	Yüzüncü yıl köy içi Köy içi kilitli parke yapımı	813	50.000,00	BİTTİ
29.	MERKEZ	Bebek Köyü köy içi kilitli parke yapımı	4057	130.000,00	BİTTİ
30.	MERKEZ	Uğurca Köyü Köy İçi kilitli parke yapımı	3660	100.000,00	BİTTİ
31.	MERKEZ	Ağçin Köyü köy içi kilitli parke yapımı	3276	80.000,00	BİTTİ
32.	MERKEZ	Akyazi Köyü köy içi kilitli parke yapımı	2818	70.000,00	BİTTİ
33.	MERKEZ	Çakmaklar köyü ziyaret çevre düzenleme	800	25.000,00	BİTTİ
34.	MERKEZ	Koçalı Köy İçi kilitli parke yapımı	1300	40.000,00	BİTTİ
35.	MERKEZ	Tekpınar köyü ziyaret yapımı için (İdare)	750	20.000,00	BİTTİ
36.	BESNİ	Harmanaradı Köyü köy içi kilitli parke yapımı	980	30.000,00	BİTTİ
37.	BESNİ	Yazıbeydilli Köyü köy içi kilitli parke yapımı	1350	40.000,00	BİTTİ
38.	BESNİ	Bahri Köyü Köyü köy içi kilitli parke yapımı	980	30.000,00	BİTTİ
39.	BESNİ	Yoldüzü Köyü Köyü köy içi kilitli parke yapımı	1320	45.000,00	BİTTİ
40.	BESNİ	Çamlıca Köyü Köyü köy içi kilitli parke yapımı	1240	40.000,00	BİTTİ
41.	BESNİ	Karagüveç Köyü Köyü köy içi kilitli parke yapımı	1410	40.000,00	BİTTİ
42.	BESNİ	Üçgöz Köyü Köyü köy içi kilitli parke yapımı	2400	90.000,00	BİTTİ
43.	BESNİ	Oyratlı Satuluşağı Mezrası köy içi kilitli parke yapımı	1120	40.000,00	BİTTİ
44.	BESNİ	Sarıkaya Köyü köy içi kilitli parke yapımı	830	30.000,00	BİTTİ
45.	BESNİ	Çanakçı Köyü köy içi kilitli parke yapımı	1690	60.000,00	BİTTİ
46.	BESNİ	Oyratlı Köyü köy içi kilitli parke yapımı	1520	45.000,00	BİTTİ
47.	BESNİ	Atmalı Köyü köy içi kilitli parke yapımı	1.630	60.000,00	BİTTİ
48.	BESNİ	Sayören Köyü köy içi kilitli parke yapımı	1820	60.000,00	BİTTİ
49.	BESNİ	Kutluca Köyü köy içi kilitli parke yapımı	1230	45.000,00	BİTTİ
50.	BESNİ	Yazıkarakaya Köyü köy içi kilitli parke yapımı	830	30.000,00	BİTTİ
51.	BESNİ	Uzunkuyu Köyü köy içi kilitli parke yapımı	1190	40.000,00	BİTTİ
52.	BESNİ	Tuklu Köyü köy içi kilitli parke yapımı	790	30.000,00	BİTTİ
53.	BESNİ	Bereketli Köyü köy içi kilitli parke yapımı	840,00	30.000,00	BİTTİ
54.	BESNİ	Taşlyazı Köyü köy içi kilitli parke yapımı	800	30.000,00	BİTTİ
55.	BESNİ	Kızılın Köyü köy içi kilitli parke yapımı	1000	30.000,00	BİTTİ

Adıyaman İl Özel İdaresi 2017 Yılı Faaliyet Raporu

56.	BESNİ	Ören Köyü köy içi kilitli parke yapımı	820	30.000,00	BİTTİ
57.	BESNİ	Burunçayır Köyü köy içi kilitli parke yapımı	910	30.000,00	BİTTİ
58.	BESNİ	Boncuk Köyü köy içi kilitli parke yapımı	780	30.000,00	BİTTİ
59.	BESNİ	Çorak Köyü köy içi kilitli parke yapımı	850	30.001,00	BİTTİ
60.	BESNİ	Yayıklı Köyü köy içi kilitli parke yapımı	930	30.000,00	BİTTİ
61.	BESNİ	Kunuklu Köyü köy içi kilitli parke yapımı	450	15.000,00	BİTTİ
62.	BESNİ	Dikilitaş Köyü köy içi kilitli parke yapımı	970	30.000,00	BİTTİ
63.	BESNİ	Çomak Köyü köy içi kilitli parke yapımı	800	30.000,00	BİTTİ
64.	BESNİ	Kutluca Köyü Karnacık Mezrası köy içi kilitli parke yapımı	900	30.000,00	BİTTİ
65.	BESNİ	İzollu Köyü köy içi kilitli parke yapımı	870	30.000,00	BİTTİ
66.	BESNİ	Geçitli Köyü köy içi kilitli parke yapımı	690	30.000,00	BİTTİ
67.	BESNİ	Konuklu Köyü İnzik Mezrası köy içi kilitli parke yapımı	800	30.000,00	BİTTİ
68.	BESNİ	Kesecik Köyü Cami Çevresi düzenlemesi	1130	40.000,00	BİTTİ
69.	BESNİ	Akpınar Köy İçi Kilitli Parke yapımı	560	20.000,00	BİTTİ
70.	BESNİ	Akdurak Köy İçi Kilitli Parke yapımı	180	5.750,00	BİTTİ
71.	BESNİ	Eğerli Köy İçi Kilitli Parke yapımı	430	13.200,00	BİTTİ
72.	BESNİ	Berete (akdoğanlar) Köy İçi Kilitli Parke yapımı	1250	43.160,00	BİTTİ
73.	BESNİ	Pınarbaşı Karalar (Çakallı) Mezrası Köy İçi Kilitli Parke yapımı	250	7.320,00	BİTTİ
74.	BESNİ	Kızılkaya Köy İçi Kilitli Parke yapımı	1240	41.760,00	BİTTİ
75.	BESNİ	Akkuyu Köy İçi Kilitli Parke yapımı	820	26.840,00	BİTTİ
76.	BESNİ	Beşyol Balka mezrası Köy İçi Kilitli Parke yapımı	520	12.520,00	BİTTİ
77.	BESNİ	Hasanlı Köy İçi Kilitli Parke yapımı	1120	40.000,00	BİTTİ
78.	BESNİ	Çamuscu Köyü köy içi kilitli parke yapımı	350	15.000,00	BİTTİ
79.	BESNİ	Kargalı köyü köy içi kilitli parke yapımı	350	15.000,00	BİTTİ
80.	BESNİ	Eğerli köyü Kocapirli mezrası köy içi kilitli parke yapımı	350	15.000,00	BİTTİ
81.	BESNİ	Alışar köyü köy içi köy içi kilitli parke yapımı	700	30.000,00	BİTTİ
82.	BESNİ	Sarıkaya köyü ahuri mezrası köy içi kilitli parke yapımı	350	15.000,00	BİTTİ
83.	BESNİ	Yeniköy- Zormağara köy içi kilitli parke yapımı	350	150.000,00	BİTTİ
84.	KÂHTA	Boğazkaya köy içi	2960	100.000,00	BİTTİ

Adıyaman İl Özel İdaresi 2017 Yılı Faaliyet Raporu

85.	KÂHTA	Çukurtaş köyü köy içi kilitli parke yapımı	1640	55.000,00	BİTTİ
86.	KÂHTA	Zeytin köyü Çıralık mezarası köy içi kilitli parke yapımı	1520	50.000,00	BİTTİ
87.	KÂHTA	Çaltılı köyü köy içi	760	25.000,00	BİTTİ
88.	TUT	Çiflik Köyü Köy İçi kilitli parke yapımı	1320	50.000,00	BİTTİ
89.	TUT	Havutlu Köyü Köy İçi kilitli parke yapımı	1600	63.000,00	BİTTİ
90.	TUT	Boynudere Okul Yolu ve Köy İçi kilitli parke yapımı	1500	50.000,00	BİTTİ
91.	TUT	Ünlüce Köyü Köy İçi	2000	77.500,00	BİTTİ
92.	TUT	Öğütlü Köyü Köy İçi kilitli parke yapımı	2750	104.000,00	BİTTİ
93.	TUT	Yeşilyurt Köyü Köy İçi kilitli parke yapımı	1930	50.000,00	BİTTİ
94.	TUT	Yeşilyurt Pınarlı Mezarası Köy İçi	1900	75.000,00	BİTTİ
95.	TUT	Köseli Köyü Köy İçi kilitli parke yapımı	1420	50.000,00	BİTTİ
96.	TUT	Yaylımlı köy içi kilitli parke yapımı	2130	54.000,00	BİTTİ
97.	TUT	Kaşlıca Köy içi kilitli parke yapımı	1980	48.000,00	BİTTİ
TOPLAM			127.606	5.033.611,00	

SANAT YAPISI VE İSTİNAT DUVARI (BİRLİKLER)

S.NO	İLÇESİ	YOLUN ADI	ADET	HARCAMA	AÇIKLAMA
1.	ÇELİKHAN	Yeşilyayla -Mutlu-İzci Gr Köy yolu	2,0	116.420,00	BİTTİ
2.	ÇELİKHAN	Korucak Köy Girişi Duvar Yapımı		220.000,00	BİTTİ
3.	ÇELİKHAN	Bozgedik Menfez Yapımı	2,0	50.000,00	BİTTİ
4.	ÇELİKHAN	Karaçayır köyü İstinat duvarı ve harfiyat kaldırılması işi	1,0	70.000,00	BİTTİ
5.	ÇELİKHAN	Mutlu İzci arası köprü onarımı	1,0	70.000,00	BİTTİ
6.	KÂHTA	Erikdere Köyü Sako Mezarası Okulu (KHGB'ne)	1	30.000,00	BİTTİ
TOPLAM			7,00	556.420,00	

YOL YAPIM BAKIM VE ONARIMI (BİRLİKLER)

S.NO	İLÇESİ	YOLUN ADI	KM	HARCAMA	AÇIKLAMA
1.	ÇELİKHAN	Çampınar köy yolunun açılması	1	70.000,00	BİTTİ
2.	ÇELİKHAN	İncirli köy içi yolu yapımı	1,5	20.000,00	BİTTİ
TOPLAM			2,5	90.000,00	

ASFALTA HAZIR HALE GETİRME ÇALIŞMALARI





Köy Yolları Asfalt Çalışması



Köy Yolları Asfalt Çalışması

KÖY İÇİ KİLİTLİ PARKE TAŞI ÇALIŞMALARI



Köy İçi Kilitli Parke Taşı Döşeme Çalışması



Köy İçi Kilitli Parke Taşı Döşeme Çalışması

MENFEZ YAPIMI ÇALIŞMALARI



Menfez Yapımı Çalışması

KARLA MÜCADELE ÇALIŞMASI



Sincik İlçesi Köy Yollarında Kar Mücadele Çalışması



Sincik İlçesi Köy Yollarında Kar Mücadele Çalışması

SU VE KANAL HİZMETLERİ MÜDÜRLÜĞÜ:

Görev Tanımı:

5302 sayılı yasa ile İl Özel İdaresinin görev alanında sayılan köy ve bağlı yerleşme birimlerine yeterli içmesuyu temin etmek, bu maksatla sondaj kuyuları açmak, mevcut tesislerin onarım ve ıslah çalışmalarını yürütmek için Su ve Kanal Hizmetleri Müdürlüğü kurulmuştur.

Alt Birimler:

İçme Suları,

Kanalizasyon

2017 YILI TOPLAM ÖDENEK HARCAMA DURUMU

TOPLAM ÖDENEK MİKTARI	TOPLAM HARCAMA MİKTARI	GERÇEKLEŞTİRME ORANI %
15.650.001,15	12.512.421,00	79,95

2017 YILI ÖDENEKLERİNİN FİNANSAL DAĞILIMI

2016 YILINDAN DEVREDEN ÖDENEK	BÜTÇE İLE VERİLEN ÖDENEK	TAHSİSLİ ÖDENEK	TOPLAM ÖDENEK
6.564.051,13	12.297.000,00	-	15.650.001,15

2017 YILI GİDERLERİNİN FİNANSAL DAĞILIMI

05 FİNANS	ORAN (%)	08 FİNANS	ORAN (%)	TOPLAM GİDER	GENEL GİDERLERE GÖRE (%)
8.255.764,13	6,96	4.256.656,67	2,86	12.512,421,00	4,67

Adıyaman İl Özel İdaresinin 2017 yılı genel giderler toplamı **267.720.568,79TL**'dir.

İÇME SUYU ÇALIŞMALARI:

2017 Yılında Yapılan İçme Suyu Tesisleri Yapım İşleri

S.NO	İLÇESİ	İŞİN ADI	MİKTARI	DURUMU
1	Merkez	Elmacık Köyü, Palanlı Köyü ve Koçalı Köyü Güvenli Mezrası	110.243,00	Tamamlandı
2	Besni	Kızılkaya ve Harmanardı Köyleri	89.926,00	“
3	Besni	Berete ve Kızılpınar Köyleri	105.020,00	“
4	Kâhta	Belveren Köyü, Hacıyusuf Köyü Kınık Mezrası ve Kayadibi Köyü	344.841,00	“
5	Gerger	4.Grup(Beşgöze,Burçaklı-Kördiğin,Gözpınar-Ninyat ve Hornizol,Yağmurlu ve Yaldalı-Aksan	197.684,00	“
6	Gerger	3.Grup(Gölyurt-Şavi,Husukan,Otluca-Konacık-Aldöşek,Yenibarık,Kırmızıtarla-Kaşyazı ve Sutepe Pay.	134.012,00	“
7	Gölbaşı	Yukarıkarakuyu Köyü ve Gedikli Köyü	256.060,00	“
TOPLAM			1.237.786,00	

2017 Yılında Yapılan İçme Suyu Sondaj Kuyusu Açma İşleri

S.NO	İLÇESİ	İŞİN ADI	MİKTARI	DURUMU
1	Merkez	Hasancık Fidanlık-İncebağ Köyü Benav Mez.,ÇATOM ve Alibeyköy Köyü	130.963,00	Tamamlandı
2	Merkez	Akpınar Köyü,Akpınar Köyü Harabe Mezrası ve Uğurca Köyü Köristan Mezrası	120.414,00	“
3	Merkez	Külahhöyük Köyü ve Kayadibi Köyü	86.045,00	“
4	Merkez Gerger	Büyük Küçük Burç-Gümüşkaşık Köyü Pamuluk Mez.	106.719,00	“
5	Merkez	Uludam Köyü Akyurt Mez.Dişbudak Köyü Çaylı Köyü ve Eskihsınımansur Köyü	161.589,00	“
6	Merkez Gölbaşı	Pınaryayla-Karaman ve Bahçe- Yukarıkarakuyu Köyü	138.856,00	“
7	Merkez	Elmacık Köyü,Külahhöyük Köyü ve Uğurca Köyü	111.457,00	“
8	Kâhta Merkez	Damlacık Köyü – Yedioluk Köyü	69.690,00	“
9	Gerger	Gümüşkaşık-Çınarlık Mez., Seyitmahmut-Dallı Mez. ve Dallarca-Erdoğmuş Mez.	95.096,00	“
TOPLAM			1.020.829,00	

KANALİZASYON ÇALIŞMALARI:

2017 Yılında Yapılan Kanalizasyon Tesisi Yapım İşleri

S.NO	İLÇESİ	İŞİN ADI	MİKTARI	DURUMU
1	Merkez	Terman(Aydınluk) Köyü	278.960,00	Tamamlandı
2	Merkez	Palanlı Köyü	140.420,00	“
3	Merkez	Ormaniçi, Taşgedik ve Ağıkan Köyleri	393.552,00	“
4	Merkez	Malpınarı Köyü	70.487,00	“
5	Merkez	Karaağaç Köyü	108.560,00	“
6	Merkez	Işıklı Köyü	136.408,00	“
7	Merkez	Damlıca Köyü	207.882,00	“
8	Merkez	Bebek Köyü Kılıçlar Mezrası	90.742,00	“
9	Besni	Yukarısöğütlü Köyü	278.612,00	“
10	Besni	Pınarbaşı Köyü	223.118,00	“
11	Besni	Karalar Köyü Çakallı Mezrası	146.674,00	“
12	Besni	Eğerli Köyü	270.432,00	“
13	Besni	Çaykaya Köyü	352.676,00	“
14	Besni	Bereketli Köyü	140.420,00	“
15	Besni	Başlı Köyü	68.440,00	“
16	Besni	Akkuyu Köyü	247.197,00	“
17	Besni	Akdurak Köyü	387.073,00	“
18	Gölbaşı	Yukarı Nasırlı, Küçükören ve Yaylacık Köyleri	378.048,00	“
19	Gölbaşı	Haydarlı Köyü	178.770,00	“
20	Kâhta	Ovacık Köyü	164.610,00	“
21	Kâhta	Sırakaya Köyü	137.470,00	“

Adıyaman İl Özel İdaresi 2017 Yılı Faaliyet Raporu

22	Kâhta	Narsırtı Köyü	157.766,00	“
23	Kâhta	Kavaklı Köyü	153.699,00	“
24	Kâhta	Geldibuldu Köyü Bahçe Mezrası	109.150,00	“
25	Kâhta	Doluca Köyü	203.296,00	“
26	Kâhta	Damlacık Köyü Gümüşkaya Mezrası ve Işıktepe Köyü Sofyan Mezrası	102.344,00	“
27	Kâhta	Belenli Köyü	194.224,00	“
28	Kâhta	Ballı Köyü	172.422,00	“
29	Kâhta	Güzelçay Köyü	204.005,00	“
30	Kâhta	Hacıyusuf Köyü	164.948,00	“
31	Tut	Ünlüce Köyü	47.141,00	“
TOPLAM			5.909.546,00	

İçme Suları Tesisi Envanter Bilgileri

İLÇESİ	ÜNİTE SAYISI			ŞEBEKELİ ÜNİTELER			ŞEBEKESİZ ÜNİTELER		
	KÖY	MEZRA	TOPLAM	KÖY	MEZRA	TOPLAM	KÖY	MEZRA	TOPLAM
MERKEZ	131	121	252	131	121	252	0	0	0
BESNİ	67	48	115	67	48	115	0	0	0
ÇELİKHAN	19	27	46	19	27	46	0	0	0
GERGER	45	87	132	45	87	132	0	0	0
GÖLBAŞI	30	31	61	30	31	61	0	0	0
KÂHTA	102	111	213	102	111	213	0	0	0
SAMSAT	16	20	36	16	20	36	0	0	0
SİNCİK	24	57	81	24	57	81	0	0	0
TUT	14	6	20	14	6	20	0	0	0
TOPLAM	448	508	956	448	508	956	0	0	0

Kanalizasyon Tesisi Envanter Bilgileri

İLÇESİ	ÜNİTE SAYISI			KANALİZASYONU OLAN ÜNİTELER		TOPLAM
	KÖY	MEZRA	TOPLAM	KÖY	MEZRA	
MERKEZ	131	121	252	110	48	158
BESNİ	67	48	115	38	5	43
ÇELİKHAN	19	27	46	14	4	18
GERGER	45	87	132	4	0	4
GÖLBAŞI	30	31	61	22	2	24
KÂHTA	102	111	213	53	15	68
SAMSAT	16	20	36	14	7	21
SİNCİK	24	57	81	4	5	9
TUT	14	6	20	14	1	15
TOPLAM	448	508	956	273	87	360

Not: Aralık-2016 tarihi itibariyle hazırlanan 2017 yılı performans programında kanalizasyonu olan köy sayısı 242, mezrası sayısı 82 olmak üzere kanalizasyonu toplam 324 ünite iken, yılsonu itibariyle yukarıda envanterde gösterildiği gibi kanalizasyonu olan köy sayısı 273, mezrası sayısı 87 olmak üzere toplam 955 üniteden 360 ünite kanalizasyon tesisi hizmette verilmiştir. Bu sektörün proje çalışmaları devam etmektedir.

İÇME SUYU TESİSLERİ YAPIM ÇALIŞMALARI



Kahta Oluklu İçme Suyu çalışmaları

SONDAJ KUYUSU AÇMA ÇALIŞMALARI



Kâhta İlçesi Ortanca Köyü Fen Lisesi Sondaj Çalışması

ADİYAMAN İL ÖZEL İDARESİ KANALİZASYON TESİSLERİ YAPIM ÇALIŞMALARI



Merkez Durak Köyü Kanalizasyon Tesisi Çalışması



Merkez Taşoluk Köyü Kanalizasyon Tesisi Çalışması



Kanalizasyon Çalışması



Kahta İlçesi Yeşilkaya Köyü Kanalizasyon Tesisi Çalışması

TARIMSAL HİZMETLER MÜDÜRLÜĞÜ:

Görev Tanımı:

5302 sayılı yasa ile il özel idaresinin görev alanında sayılan alanlardan sulama, hayvan içme suyu, taşkın koruma ve toprak muhafazası için gerekli çalışmaları yürütmek, tarım, veteriner ve orman alanındaki görevlerinin planlanması, geliştirilmesi, desteklenmesi, denetlenmesi, koordinasyonunun sağlanması için Tarımsal Hizmetler Müdürlüğü kurulmuştur.

2017 YILI TOPLAM ÖDENEK HARCAMA DURUMU

TOPLAM ÖDENEK MİKTARI	TOPLAM HARCAMA MİKTARI	GERÇEKLEŞTİRME ORANI %
1.588.289,63	1.492.972,03	94,00

2017 YILI ÖDENEKLERİNİN FİNANSAL DAĞILIMI

2016 YILINDAN DEVREDEN ÖDENEK	BÜTÇE İLE VERİLEN ÖDENEK	TAHSİSLİ ÖDENEK	TOPLAM ÖDENEK
483.383,09	1.231.000,00	-	1.588.289,63

2017 YILI GİDERLERİNİN FİNANSAL DAĞILIMI

05 FİNANS	ORAN (%)	08 FİNANS	ORAN (%)	TOPLAM GİDER	GENEL GİDERLERE GÖRE (%)
1.304.028,96	1,10	188.943,07	0,13	1.492.972,03	0,56

Adıyaman İl Özel İdaresinin 2017 yılı genel giderler toplamı **267.720.568,79TL**'dir.

Genel giderlere göre Tarımsal Hizmetler Müdürlüğünün gider oranı **%0,56**'dir.

Tarımsal Sulama Envanter Bilgileri

TOPRAK SULAMA ENVANTERİ								
YERÜSTÜ		YERALTI		SULAMA GÖLETİ			DRENAJ	
PROJE ADEDİ	SAHA (Ha)	PROJE ADEDİ	SAHA (Ha)	KÖY ADEDİ	BİTEN GÖLET	SAHA (Ha)	PROJE ADEDİ	SAHA (Ha)
326	14.280	-	-	2	2	942	-	-

Tarımsal Sulama Envanter Bilgilerinin Dağılımı

İLÇE ADI	YERÜSTÜ		YARARLANAN ÇİFTÇİ AİLESİ	SULAMA ALANI (HA)
	YERÜSTÜ	SULAMA GÖLETİ		
BESNİ	31 Adet Proje		1731	1.949,20
ÇELİKHAN	44 Adet Proje		1691	1.332,00
GERGER	32 Adet Proje		2400	964,50
GÖLBAŞI	27 Adet Proje		1048	763,40
KÂHTA	36 Adet Proje		1955	2.234,00
MERKEZ	118 Adet Proje		7061	4.891,00
SİNCİK	27 Adet Proje		1820	939,00
TUT	21 Adet Proje		1671	1.379,10
TOPLAM	336 PROJE		19.377	14.452,20

Tarımsal Sulamanın Önemi: Ülkemizde tarımsal alanda yaşanan gelişmelere paralel olarak ilimizde de kamu ve özel sektör tarafından çeşitli faaliyetler yürütülmektedir. İlimizde mevcut tarım arazilerinden, su kaynaklarından ve işgücünden azami faydanın sağlanmasıyla; birim alandan elde edilecek

ürün miktarı, ürün kalitesi ve ürün çeşitliliğinin artırılması, gerek ülke ve il ekonomisine katkısı, gerekse bölge halkının refahı için oldukça önemlidir.

Ülkemizde ve ilimizde tarımsal gelişmenin temelini oluşturulan tarımsal sulama ile ilgili olarak; debisi 500 lt/sn ve üzerinde olan Büyüksu kaynakları ile ilgili sulama tesisleri 6200 sayılı Kanunla DSİ teşkilatınca yürütülmekte olup, debisi 500 lt/sn nin altında kalan Küçüksu kaynakları üzerindeki sulama tesisleri ise il özel idarelerince yürütülmektedir.

Adıyaman İlimizin toplam yüzölçümü 716.000 Ha. olup, tarım arazisi varlığı 319.380 Ha., sulanabilir tarım arazisi varlığı 149.380 Ha'dır.

İlimizdeki Küçüksu kaynakları üzerindeki tarımsal sulama tesisleri İl Özel İdaresi Tarımsal Hizmetler Müdürlüğümüzce yürütülmektedir. Bu kapsamda (Mülga KHGM dâhil) İlimizde toplam **336** adet sulama tesisi bulunur iken, ayrıca **42** adet toprak muhafaza ve **948** adet kredili proje uygulaması yapılmıştır. Yapılan bu tesisler ile toplam 14.452,20 Ha (144.500 da) arazi sulamaya açılmıştır.

Adıyaman İlimizdeki mevcut küçüksu kaynaklarımızdan azami faydanın sağlanması kapsamında, Tarımsal Hizmetler Müdürlüğümüzce 2008 yılından sonra yapılan sulama tesisleri ekseriyetle cazibeli kapalı sistem basınçlı ve yarı basınçlı sulama tesisleri olarak inşa edilmektedir. Bu tesisler ile suyun gerek kaynaktan gerekse iletim hattında meydana gelebilecek kaybı önlenerek, daha fazla arazinin daha iyi sulanması sağlanmaktadır.

20167 Yılı Yatırım Programı Kapsamında Yapılan Tarımsal Sulama Tesisleri

S.NO	İLÇESİ	İŞİN KONUSU	İŞİN ADI	SULAM A SAHASI (Ha)	HARCAMASI (TL)	AÇIKLAMA
1	Merkez	Sulama Tesisi	Yazıbaşı Köyü Kapalı Sistem Cazibeli Sulama tesisi Yapım İşi	10	110.946,75	Tamamlandı
2	Merkez	Sulama Tesisi	Yaylakonak İncekoz Kapalı Sistem Cazibeli Sulama Tesisi Yapım İşi	40,00	340.902,14	"
3	Merkez	Sulama Tesisi	Koçalı Köyü Kapalı Sistem Cazibeli Sulama Tesisi Yapım İşi	19,00	202.096,69	"
4	Merkez	Sulama Tesisi	Doğanlı Köyü Aksu Mezrası Sulama Havuzu Yapım İşi	19,00	202.096,69	"
5	Merkez	Sulama Tesisi	Sarıkaya-Kavak Su İletim Hattı	19,00	202.096,69	"
6	Merkez	Sulama Tesisi	Merkez Yeşilköy Toprak Muhafaza ve Taşkın Koruma Kanalı Yapım İşi		19.938,4	"
7	Gerger	Sulama Tesisi	Kütüklü Köyü Kapalı Sistem Cazibeli Sulama Tesisi Yapım İşi (%50 GAP destekli)	30,00	265.533,74	"
8	Çelikhan	Sulama Tesisi	İncirli Köyü Bulgurlu Mezrası Kapalı Sistem Cazibeli Sulama Tesisi Yapım İşi	6,00	56.434,26	"
9	Çelikhan	Sulama Tesisi	Şerefhan Köyü Kapalı Sistem Cazibeli Sulama Tesisi Yapım İşi	25,00	174.264,99	"
10	Kahta	Sulama Tesisi	Cumhuriyet Köyü Kapalı Sistem Cazibeli Sulama Tesisi Yapım İşi	40,00	300.807,56	"
TOPLAM				90,50	842.632,35	

ADİYAMAN İL ÖZEL İDARESİ TARIMSAL SULAMA ÇALIŞMALARI



Kâhta Karagüven Köyü Tarımsal Sulama Tesisi



Çelikhan İlçesi Şerefhan Köyü Tarımsal Sulama Tesisi

**2017 YILI YATIM PROGRAMI İÇİN
ÖN ETÜT SONUCU OLUMLU OLAN SULAMA TESİSLERİ**

S NO	İLÇE	KÖY ADI	MEVKİİ	KAYNAK ADI	DEBİ (LT/SN)	SULAMA SAHASI (da.)	SULAMA SİSTEMİ	TAHMİNİ ÖDENEK İHTİYACI(TL)
1	Merkez	İncekoz	Çınar,Sencar	Gürlevik,Sencar		250	Kapalı Sistem	300.000,00
2	Merkez	Yazıbaşı	Çeşitli Kaynaklar(Q):6,41-4,62-4,5-15,3- 9,43-7,75			500	Kapalı Sistem	640.000,00
3	Merkez	Ormaniçi	Köy Çeşmesi	Köy Çeşmesi	5	50	Kapalı Sistem	80.000,00
4	Merkez	Uzunköy	Çukurca	Beyazçeşme	25	250	Kapalı Sistem	200.000,00
5	Merkez	Davuthan Köyü	Narlık Mevkii-Üst Kısım		5	50	Kapalı Sistem	60.000,00
6	Besni	Üçgöz(Sofraz)	Köyaltı	Üçgöz	9	750	Kapalı Sistem	600.000,00
7	Çelikhan	Merkez	Şeyhment	Şeyhment	13	160	Kapalı Sistem	160.000,00
8	Çelikhan	Köseuşağı	Berziv	Berziv	9,6	120	Kapalı Sistem	70.000,00
9	Çelikhan	Karaçayır	Navbent	Navbent Deresi	6	55	Kapalı Sistem	70.000,00
10	Çelikhan	Aksu	Rast	Rast- Derik	6+3	240	Kapalı Sistem	120.000,00
11	Gerger	Gürgenli	Sarıtarla Mezrası	Kırkgöz	12	300	Kapalı Sistem	330.000,00
12	Gerger	Burçaklı	Kanıspi,Çafisor	Kanıspi,Çavisor	6+5	300	Kapalı Sistem	330.000,00
13	Gerger	Gündoğdu	Beyazçeşme ve Mali		6+5	280	Kapalı Sistem	340.000,00
14	Gerger	Güngörmüş	Pötürge	Kırkgöz	80	1200	Kapalı Sistem	800.000,00
15	Gerger	Nakışlı	Uskuran-Çafi	Uskuran	18+17	350	Kapalı Sistem	280.000,00
16	Gerger	Saraycık	Maroni(Başak)	Maroni	5	200	Kapalı Sistem	170.000,00
17	Gerger	Konacık	Değirmen Deresi		10	250	Kapalı Sistem	220.000,00
18	Gerger	Güzelsu	Güzelsu	Gelinsuyu	40	950	Kapalı Sistem	543.463,70
19	Gerger	Ortaca(Haburman)	Aşağıçeşme-Büyükçeşme-Ortaçeşme		11+6+19	495	Kapalı Sistem	500.000,00
20	Gölbaşı	Akçabel	Muhtelif	Delmece,Sıtma, Köy Çeşmesi vb.		425	Kapalı Sistem	500.000,00
21	Gölbaşı	Karabahşili	Köy-Balçamı	Köy Çeşmesi-Balçamı	16	280	Kapalı Sistem	260.000,00
22	Gölbaşı	Ozan	Köy Çeşmesi	Köy Çeşmesi	4	150	Kapalı Sistem	175.000,00

23	Kahta	Sırakaya	Şikoke kaynağı	Şikoke mevkii	6	150	Kapalı Sistem	150.000,00
24	Kahta	Kocahisar	Pamluk	Pamluk	40	350	Kapalı Sistem	500.000,00
25	Kahta	Karadut	Şahintepe	Kozluk	10	300	Kapalı Sistem	200.000,00
26	Kahta	Alıdamı	Köyiçi	Sulak,Sazlık,Kö yçeşmesi	9+9+3,7 8	800	Kapalı Sistem	400.000,00
27	Sincik	Çat	Ziyaret	Ziyaret	5,14+3	140	Kapalı Sistem	120.000,00
28	Sincik	Narlı	Köy Cıvarı	Katırcı Kaynağı	42	450	Kapalı Sistem	200.000,00
29	Sincik	Aksu	Köyiçi	Sarıçay deresi	25	92	Boru Alımı	120.000,00
30	Tut	Tepecik Tirintil	Köyönü	Köy çeşmesi	6	100	Kapalı Sistem	160.000,00
TOPLAM						9987		8.598.463,70

KÖYDES PROJESİ VE UYGULAMASI:

Ülke genelinde; “*suyu ve yolu olmayan köy kalmayacak*” parolasıyla, 2005 yılında hayata geçirilen, Köylerin Altyapısının Desteklenmesi (KÖYDES) Projesi kapsamında, İlimizde susuz veya suyu yetersiz köy ve bağlarının sağlıklı ve yeterli içme suyuna kavuşturulması, köy yollarının kalite ve standartlarının yükseltilmesi ile küçük ölçekli sulama altyapısının geliştirilmesi sağlanmıştır.

KÖYDES Projesi İl’de Valinin, İlçe’de ise, Kaymakamların sorumluluğunda olmak üzere İl Özel İdaresinin teknik desteğiyle yürütülmektedir. KÖYDES Projesine ait programların uygulanması, tahsis edilen ödeneklerin ilçeler bazında dağılımı, kullanılması, izlenmesi ve denetimine ilişkin esas ve usullerin düzenlenmesi, yürütülmesi için il bazında gerekli tedbirlerin alınması, eldeki imkânların işlerin önemine göre sıralanıp, programlanması iş ve işlemleri Yüksek Planlama Kurulu ve İçişleri Bakanlığı talimatları doğrultusunda Valiliğimizce görevlendirilen KÖYDES İl Koordinasyon Birimi tarafından yapılmaktadır.

Valiliğimizce, YPK Kararı usul ve esaslarına göre uygun KÖYDES projelerinin kaynakların verimli kullanılması suretiyle, maliyetlerin azaltılması ve işlerin zamanında bitirilmesi için Köylere Hizmet Götürme Birliklerin, projenin amaçlarına uygun olarak, en etkili bir şekilde kullanılması konularında gerekli hassasiyetin gösterilmesi ve proje gereğince öngörülen sonuçlara en kısa sürede ulaşılması için konu ile ilgili tüm makamların, kurum ve kuruluşların etkin ve verimli şekilde çalışmaları sağlanmıştır.

2017 YILINDA YAPILAN OKUL BAKIM-ONARIM İŞLERİ

S.NO	İŞİN ADI	İHALE TARİHİ	İHALE BEDELİ	DURUMU
1	“Adıyaman Merkez Çemberlitaş Şehit Abdurrahman Doğan Ortaokulu Onarım işi” ve “Adıyaman Merkez Kuştepe Ortaokulu Onarım İşİ”	14.06.2017-14:45	12.000,00	BİTTİ
TOPLAM				

2017 YILINDA YAPILAN KÖY YOLLARI İŞLERİ

S.NO	İŞİN ADI	İHALE TARİHİ	İHALE BEDELİ	DURUMU
1	“Adıyaman Merkez Kaşkøy-Ağıllı-Çelikhan Sınırı Arası 1.Kat Sathı Kaplama Yapım İşİ”	19.06.2017-14:30	284.999,40	BİTTİ
TOPLAM				

2017 YILINDA YAPILAN KİLİTLİ PARKE İŞLERİ

S.NO	İŞİN ADI	İHALE TARİHİ	İHALE BEDELİ	DURUMU
1	"Adıyaman Merkez Dışbudak Köyü Köy İçi Kilitli Parke Yapım İşİ	27.01.2017-14:00	54.005,00	BİTTİ
2	Adıyaman Merkez Toptepe, Rezip, Yenice, Külahhöyük, Kınık, Yüzüncü Yıl, Bebek, Uğurca, Ağcin, Akyazı, Çakmaklar Köylerine kilitli parke taşı döşenmesi İşİ	01.03.2017-14:00	390.968,92	BİTTİ
3	“Adıyaman Merkeze Bağlı 6 adet Köye (Atakent, Kuştepe, Gölpınar, Toptepe, Büyük Hasancık, Yenice) Kilitli Parke Yapım İşİ”	19.06.2017-14:00	386.068,00	BİTTİ
4	“Adıyaman Merkeze Bağlı 10 adet Köye (Mestan,Küçük Hasancık,Hacıhalil,Düzce,Kayadibi,Başpınar-Ağveren Mezrası,Akpınar-Maloğlu Mezrası,Gümüşkaya,Yazlık-Kamışlı Mezrası,Şerefli-Yeşilyurt Mezrası) Kilitli Parke Yapım İşİ”	19.06.2017-14:15	349.495,00	BİTTİ
5	"Adıyaman Merkez Külahhöyük, Bebek, Uğurca, Ağcin ve Akyazı Köylerine Kilitli Parke Döşenmesi İşİ"	15.08.2017-14:00	163.495,0	BİTTİ
6	"Adıyaman Merkez Yarmakaya Köyü İlkokul ve Bağlantı Yoluna Kilitli Parke Döşenmesi İşİ"	05.10.2017-14:00	41.500,00	BİTTİ
TOPLAM				

2017 YILINDA YAPILAN İÇMESUYU TESİSİ YAPIM İŞLERİ

S.NO	İŞİN ADI	İHALE TARİHİ	İHALE BEDELİ	DURUMU
1	Adıyaman Merkez Gözebaşı Köyü Karti Mezrası İçme Suyu Sondajı İşİ	27.01.2017-14:30	25.048,00	BİTTİ
2	"Adıyaman Merkez Dağkuyucak Köyü Armutlu Mezrası İçme Suyu Sondaj İşİ"	15.03.2017-14:00	20.960	BİTTİ
3	"Adıyaman Merkez Varlık Köyü Mustafabeyli Mezrası İçmesuyu Sondajı Yapım İşİ"	07.06.2017-14:00	45069,00	BİTTİ
4	"Ilıcak Köyü İçmesuyu Sondaj İşİ"	07.06.2017-14:30	30.360,00	BİTTİ
5	"Adıyaman Merkez Atakent Çok Programlı Anadolu Lisesi Sondaj Yapım İşİ"	22.06.2017	11.090,00	BİTTİ
6	"Adıyaman Merkez Esence Köyü İçme Suyu Memba Islahı İnşaatı Yapım İşİ"	11.07.2017-15:00	9.472,17	BİTTİ
7	"Adıyaman Merkez Gözebaşı Köyü Karti Mezrası İçme Suyu Tesis Geliştirme İnşaatı Yapım İşİ"	14.09.2017-14:00	79.998,68	BİTTİ
8	"Adıyaman Merkez Durak Köyü Pınarbaşı Mezrası İçme Suyu Tesis Geliştirme İnşaatı Yapım İşİ"	14.09.2017-14:15	27.364,37	BİTTİ
9	"Adıyaman Merkez Ilıcak Köyü İçme Suyu Tesis Geliştirme İnşaatı Yapım İşİ"	14.09.2017-14:30	84.998,40	BİTTİ
TOPLAM				

2017 YILINDA YAPILAN KANALİZASYON TESİSİ YAPIM İŞLERİ

S.NO	İŞİN ADI	İHALE TARİHİ	İHALE BEDELİ	DURUMU
1	"Adıyaman Merkez Bozatl Köyü Kanalizasyon Yapım İşİ"	20.06.2017-14:00	235.000,00	BİTTİ
2	"Adıyaman Merkez Çakmaklar Köyü Kanalizasyon Yapım İşİ"	20.06.2017-14:15	130.000,00	BİTTİ
3	"Adıyaman Merkez Kaşköy Köyü Kanalizasyon Yapım İşİ"	20.06.2017-14:30	184.000,00	DEVAM EDİYOR
4	"Adıyaman Merkez Oluklu Köyü Kanalizasyon Yapım İşİ"	20.06.2017-14:45	165.000,00	BİTTİ
5	"Adıyaman Merkez Boztepe Köyü Köklü Mezrası Kanalizasyon Yapım İşİ"	21.06.2017-14:00	72.000,00	BİTTİ
6	"Adıyaman Merkez Durak Köyü Küçükburç Mezrası Kanalizasyon Yapım İşİ"	21.06.2017-14:15	178.000,00	BİTTİ
7	"Adıyaman Merkez Güzelyurt Köyü Yassıhöyük Mezrası Kanalizasyon Yapım İşİ"	21.06.2017-14:30	47.000,00	BİTTİ
8	"Adıyaman Merkez Esence Köyü Kanalizasyon Yapım İşİ"	22.06.2017-14:30	98.000,00	BİTTİ
9	"Adıyaman Merkez Üçdirek Köyü Kanalizasyon Yapım İşİ"	22.06.2017-14:45	40.000,00	BİTTİ

Adıyaman İl Özel İdaresi 2017 Yılı Faaliyet Raporu

10	"Adıyaman Merkez Aydınlar Köyü Kanalizasyon Yapım İşi"	22.06.2017-15:00	33.000,00	BİTTİ
11	"Adıyaman Merkez Akdere Köyü Yuvacık Mezrası Kanalizasyon Yapım İşi"	22.06.2017-15:15	49.500,00	BİTTİ
12	"Adıyaman Merkez Bebek Köyü Şirazi Mezrası Kanalizasyon Yapım İşi"	11.07.2017-14:30	55.000,00	BİTTİ
13	"Adıyaman Merkez Kozan Köyü Kanalizasyon Yapım İşi"	05.10.2017-14:30	125.000,00	BİTTİ
14	"Adıyaman Merkez Pınaryayla Köyü Bahçe Mezrası Kanalizasyon Yapım İşi"	05.10.2017-14:45	138.000,00	BİTTİ
15	"Adıyaman Merkez Kaşkoy Köyü Bakraç Mezrası Kanalizasyon Yapım İşi"	05.10.2017-15:00	94.800,00	BİTTİ
16	"Adıyaman Merkez Zey Köyü Hacivert Mezrası Kanalizasyon Yapım İşi"	05.10.2017-15:15	124.000,00	BİTTİ
17	"Adıyaman Merkez Şemikan Köyü Kanalizasyon Yapım İşi"	14.11.2017-14:45	142.000,00	DEVAM EDİYOR
18	"Adıyaman Merkez Büyükkırıklı Köyü Kanalizasyon Yapım İşi"	14.11.2017-14:00	96.000,00	BİTTİ
19	"Adıyaman Merkez Akhisar Köyü Kanalizasyon Yapım İşi"	14.11.2017-14:00	108.500,00	BİTTİ
20	"Adıyaman Merkez Göztepe Köyü Kanalizasyon Yapım İşi"	14.11.2017-14:00	160.000,00	BİTTİ
21	"Adıyaman Merkez Göztepe Köyü Kanalizasyon Yapım İşi"	29.11.2017-14:00	100.000,00	DEVAM EDİYOR
TOPLAM				

2017 YILINDA YAPILAN KÖY KONAĞI YAPIM İŞLERİ

S.NO	İŞİN ADI	İHALE TARİHİ	İHALE BEDELİ	DURUMU
1	"Adıyaman Merkez İncebağ Köyü Köy Konağı Yapım İşi"	22.03.2017-14:30	108.000,00	BİTTİ
2	"Adıyaman Merkez Kuştepe Köyü Köy Konağı Yapım İşi"	22.03.2017-15:00	108.000,00	BİTTİ
3	"Adıyaman Merkez Damlıca Köyü Köy Konağı Yapım İşi"	22.03.2017-15:30	128.000,00	BİTTİ
TOPLAM				

2017 YILINDA YAPILAN DİĞER YAPIM İŞLERİ

S.NO	İŞİN ADI	İHALE TARİHİ	İHALE BEDELİ	DURUMU
1	Adıyaman Merkez Taşpınar (Vartana) Köyü Karşıyaka Camisi Muhtelif İnşaat Yapım İşleri	06.01.2017	93.000,00	BİTTİ
2	"Adıyaman Merkez Atakent Köyü Büyükboyalı Mezrası Cami İkmal İşi"	05.10.2017-14:15	85.000,00	BİTTİ
TOPLAM				

DESTEK HİZMETLERİ MÜDÜRLÜĞÜ:

Görev Tanımı:

İl Özel İdaresinin makine parkında bulunan bütün araçların bakım, onarım ve tamirâtı ile ilgili iş ve işlemlerin yürütülmesi, İdarenin ihtiyaç duyacağı mal ve hizmet alımları ile merkezi idarenin İl'deki Müdürlüklerine tahsis edilerek bütçeye aktarılan mal ve hizmet alımlarına ait işlemlerin yürütülmesi için Destek Hizmetleri Müdürlüğü kurulmuştur.

2017 YILI TOPLAM ÖDENEK HARCAMA DURUMU

TOPLAM ÖDENEK MİKTARI	TOPLAM HARCAMA MİKTARI	GERÇEKLEŞTİRME ORANI
26.170.552,34	22.917.592,04	87,57

2017 YILI ÖDENEKLERİNİN FİNANSAL DAĞILIMI

2016 YILINDAN DEVREDEN ÖDENEK	BÜTÇE İLE VERİLEN ÖDENEK	TAHSİSLİ ÖDENEK	TOPLAM ÖDENEK
3.562.510,77	16.990.000,00	5.618.041,57	26.170.552,34

2017 YILI HARCAMALARININ FİNANSAL DAĞILIMI

05 FİNANS	ORAN (%)	08 FİNANS	ORAN (%)	TOPLAM GİDER	GENEL GİDERLERE GÖRE (%)
17.178.132,98	14,44	5.739.459,06	3,86	22.917.592,04	8,56

Adıyaman İl Özel İdaresinin 2017 yılı genel giderler toplamı **267.720.568,79TL**'dir.

Genel giderlere göre Destek Hizmetler Müdürlüğünün gider oranı **%8,56**'dır.

ADİYAMAN İL ÖZEL İDARESİNE AİT KİLİTLİ PARKE TESİSİ

Adiyaman İl Özel İdaresince 2017 yılı bütçesi ile 1.392.400,00 TL KDV dahil bedelle tesis edilen Full Otomatik Kilitli Parke Tesisi 21.09.2017 tarihinde faaliyete geçirilmiştir.

Günde ortalama 700 m² kilit taşı üretme kapasiteli olan full otomatik parke taşı makinesi ile kurulduğu tarihten itibaren yaklaşık 19.000 m² 8'lik, 10.000 m² 10'luk kilit taşı ve 13.000 adet karayolu bordür taşı üretilmiştir.







ADİYAMAN İL ÖZEL İDARESİNİN ASFALT PLENTİ TESİSİ:

Adiyaman İl Özel İdaresince 2012 yılı bütçesi ile 1.531.876,00 TL'ye tesis edilen asfalt plenti tesisi 10.07.2012 tarihinde faaliyette geçirilmiştir.



İdaremiz imkânlarıyla 2017 yılında bu tesisle;

Asfalt plentinde 3980 160/220 AC asfalt bitümü ile 89000 ton yama malzemesi ile 2268 km yolun yaması yapılmıştır.

Asfaltı yapımında 1503 ton AC160/220 ve 1050 ton Fm2B2 asfalt bitümü kullanılarak;
103 km 1. kat asfalt,
60 km 2. kat asfalt yol yapılmıştır.

İMAR VE KENTSEL İYİLEŞTİRME MÜDÜRLÜĞÜ:

Görev Tanımı:

İmar ve Kentsel İyileştirme Müdürlüğü: 5302 sayılı İl Özel İdare Kanunu ile il özel idarelerine verilen belediye mücavir alanı dışında kalan imar ile ilgili iş ve işlemlerin yürütülmesi, inşaat ruhsatı, yapı kullanma izin belgesi, tevhit, ifraz, hisseli satış, 5490 sayılı Nüfus Hizmetleri Kanuna ve ilgili yönetmeliklere göre il özel idaresi görev alanına giren yerlerdeki adres kayıt sisteminin tutulması ve güncellenmesi, numarataj, kamulaştırma, köy yerleşik alan haritaları, köy yerleşim planları, köy imar planlarını yapmak veya yaptırmak KUDEB iş ve işlemlerinin yürütülmesi için İmar ve Kentsel İyileştirme Müdürlüğü kurulmuştur.

Alt Birimler:

İmar Bürosu,
Ruhsat Bürosu,
KUDEB Bürosu

2017 YILI TOPLAM ÖDENEK HARCAMA DURUMU

TOPLAM ÖDENEK MİKTARI	TOPLAM HARCAMA MİKTARI	GERÇEKLEŞTİRME ORANI
5.870.699,59	3.696.581,01	62,97

2017 YILI ÖDENEKLERİNİN FİNANSAL DAĞILIMI

2016 YILINDAN DEVREDEDEN ÖDENEK	BÜTÇE İLE VERİLEN ÖDENEK	TAHSİSLİ ÖDENEK	TOPLAM ÖDENEK
2.643.291,77	4.120.000,00	-	5.870.699,59

2017 YILI HARCAMALARININ FİNANSAL DAĞILIMI

05 FİNANS	ORAN (%)	08 FİNANS	ORAN (%)	TOPLAM GİDER	GENEL GİDERLERE GÖRE (%)
1.074.245,47	0,90	2.622.335,54	1,76	3.696.581,01	1,38

Adıyaman İl Özel İdaresinin 2017 yılı genel giderler toplamı **267.720.568,79TL**'dir.

Genel giderlere göre İmar ve Kentsel İyileştirme Müdürlüğünün gider oranı **%5.99'dur**.

İmar ve Kentsel İyileştirme Müdürlüğünün Görev ve Sorumluluğu:

5302 sayılı İl Özel İdaresi Kanununa göre üstelenmiş olduğu görevleri, kuruluşundan bu güne kadar yasalar çerçevesinde şeffaf, etnik ayrım gözetmeden tüm vatandaşlarımıza eşit bir şekilde hizmet sunmayı hedef edinmiştir. İmar ve Kentsel İyileştirme Müdürlüğümüz sahip olduğu imkânlar ölçüsünde görev alanımıza giren yerlerin, imar yönünden sorunları irdelenmekte, kırsal alanlarımızda depreme dayanıklı yapıların üretilmesi sağlanmaktadır.

İmar ve Kentsel İyileştirme Müdürlüğümüzde gerek personel gerekse fiziksel ihtiyaçlar geliştirildiği takdirde Adıyaman İlimizde kırsal alanlar başta olmak üzere, tarihi, sosyal ve kültürel alanlarda daha iyi hizmet etme imkânı elde edecektir.

5302 sayılı İl Özel İdaresi Kanununa göre, çağdaş yerel yönetim anlayışı ile kırsal alanlarda başta olmak üzere İl bazında imarla ilgili sorunlarının çözümlenmesi, halkımızın yaşam standardının yükseltilmesi temel hedefimizdir.

Adıyaman İlinin tamamında İl çevre düzeni planının yapılması, köy ve mezralarımızın tamamında köy yerleşik alan haritaları, köy yerleşim ve gelişim planları ve köy imar planlarının yapılması, çoğunluğu 1. derece deprem kuşağında olan kırsal alanlardaki yerleşimlerde depreme dayanıklı konutların yapılmasının sağlanması ve kaçak yapılaşmaya engel olunması, köy ve mezra içlerinin çevre düzenlemelerin yapılması, köy ve mezrada çocuk parkı vb. sosyal amaçlı yapıların yapılarak şehirdeki imkânların köy ve mezralarda da oluşturulmasıdır.

Belediye mücavir alanı dışında kalan imar ile ilgili iş ve işlemlerin yürütülmesi, inşaat ruhsatı, yapı kullanma izin belgesi, tevhit, ifraz, hisseli satış, 5490 sayılı Nüfus Hizmetleri Kanunu ve ilgili Yönetmeliklere göre il özel idaresi görev alanına giren yerlerdeki adres kayıt sisteminin tutulması ve güncellenmesi, numarataj, kamulaştırma, köy yerleşik alan haritalarını, köy yerleşim planlarını, köy imar planlarını yapmak veya yaptırmaktır.

Yürütülen İş ve İşlemler:

- 1)- İl özel idaresi sorumluk alanındaki yerlerde yapılacak ifraz, tevhit, parselasyon işlemleri
- 2)- Hâlihazır harita inceleme ve onay işlemleri,
- 3)- Kurumumuz adına hâlihazır harita yapımı, kontrol ve onay işleri,
- 4)- Köy yerleşik alan tespiti iş ve işlemleri,
- 5)- 3194 sayılı imar kanunu ve Plansız alanlar imar yönetmeliğine göre ruhsatsız yapılan yapıların tespiti, inşaat durdurma ve mühürleme iş ve işlemleri,
- 6)- Hisseli satış işlemleri,
- 7)- Yapı ruhsatı düzenlendikten sonra yapının imar planı ve tapu çapındaki koordinatlara göre yerleştirme ile ilgili vize kontrol işlemler,
- 8)- İl özel idaresi sorumluk alanındaki yerlerde yapılacak imar plan yapımı ve değişikliği talepleri,

- 9)- Çevre düzeni plan yapımı ve tadilat taleplerinin incelenmesi ve kontrol işleri,
10)- Koruma imar planlarının yapılması ile ilgili işlemler,
11)- Kültür Bakanlığı tarafından çıkarılan yönetmeliğe göre KUDEB bürosu tarafından yürütülmesi gereken işlemler,
12)- Köy yerleşim planı, köy imar plan talepleri ile ilgili işlemler,
13)- İmar ve Kentsel İyileştirme Müdürlüğümüze havale edilen yapı ruhsatı, yapı kullanma izin belgesi ile ilgili talepler,
14)- 5490 sayılı nüfus hizmetleri kanuna ve ilgili yönetmeliklere göre İl özel idaresi görev alanına giren yerlerdeki adres kayıt sisteminin tutulması ve güncellenmesi, Numarataj ilgili işlemler (Numaratajı yapılmayan Sanayi tesisleri, ticarethane, konut vb. işyerlerinin Ulusal adres veri tabanına işlenmesi),
15)- Kanun ve yönetmelikler doğrultusunda İmar ve Kentsel İyileştirme Müdürlüğümüze intikal eden kamulaştırma iş ve işlemleri,

İmar ve Kentsel İyileştirme Müdürlüğünce 2017 Yılında Yapılan Diğer İşler:

1- Faaliyet ve Proje Bilgileri:

2017 yılı sonu itibariyle; 79 Adet İnşaat Ruhsatı, 11 adet Yapı Kullanma İzin Belgesi, 56 adet Tevhit-İfraz dosyalar, Adıyaman Merkez ve İlçelerden gelen 2 adet Hisseli Satış İşlemi, Hâlihazır Harita onayı 28 adet 3194 sayılı İmar Kanununun 32. maddesine Muhalefet'ten Kaçak Yapı Durdurma Tatil Zaptı düzenlenen yapı sayısı 15 adet, 1/5000 Ölçekli Nazım İmar Planı, 18 adet 1/1000 Ölçekli Uygulama İmar planı, 18 adet İmar Plan Değişikliği, 3 adet olmak üzere toplam 39 adet İmar planının İl Genel Meclisinde görüşülerek onaylanmıştır.

5490 sayılı Nüfus Hizmetleri Kanunu ve ilgili yönetmeliklere göre İl Özel İdaresi görev alanına giren yerlerdeki Adres Kayıt Sisteminin tutulması ve güncellenmesi, (Numarataj) işleri kapsamında Merkez ve İlçelerden gelen Numarataj talep dilekçelerine istinaden 620 adet hane ve Bağımsız bölüm Numaratajı ve Güncellenmesi işinin tamamlanması 27 adet Özel İşyeri, 24 adet Kamu işyeri olmak üzere toplam 51 adet İşyerinin Numarataj işi 320 adet hanenin köy olması veya mezra olarak ayrılmasından dolayı bağıllık değiştirme işlemi ve Adıyaman Merkez ve İlçelerine bağlı 47,615 adet hanenin güncellemesi iş ve işlemleri tamamlanmıştır. 2017 yılı itibariyle Merkez ve tüm ilçelerin Köy ve Mezralarının Köy yerleşik alan ve civarı haritalarının yapım işi büyük ölçüde tamamlanmıştır.

İl Özel İdaresi Hizmet Binası Arsa Kamulaştırma çalışmaları devam etmektedir. ve Abuzer Gaffari ziyareti mesire alanı Rekreasyon projesi ve kamulaştırma işi İmar ve Kentsel İyileştirme Müdürlüğümüzce yürütülmektedir.

5490 sayılı Nüfus Hizmetleri Kanunu, Adres ve Numaralamaya İlişkin Yönetmelik kapsamında merkez köylerinde yaşayan vatandaşın dilekçeleri ve İlçe Kaymakamlıklarından gelen köy ve mezralarında

kayıt altına alınmayan toplam 620 adet hanenin Numaratajının yapılması, güncellenmesi ve hane halkının kayıt altına alınması talebi ile köy ve mezraların oluşturulması kapsamında 320 hanenin bağıllık değıştirme vb. iş ve işlemlerle ilgili gerekli çalışmalar yapılarak, adres bilgileri güncellenmiştir,

Adres Kayıt Sistemine dâhil edilmeyen ve kayıt altına alınmayan Merkez ve İlçelere bağılı 24 adet kamu işyeri inşaatı Numaratajı, 27 adet özel işyeri, sanayi tesisi vb. yapılar ile ilgili yerinde tespitler yapılarak Numarataj yapılmıştır. Kayıt altına alınan tesisler sisteme dâhil edilerek tesis bilgileri güncel hale getirilmesi ile Adıyaman Merkez ve İlçelerine bağılı 47,615 adet hanenin güncellemesi ve köy kapı numarası levhasının hanelere dağıtım işi tamamlanmıştır.

KUDEB Bürosunun Kurulması: İmar ve Kentsel İyileştirme Müdürlüğümüzde yeterli sayıda personel bulunmadığından KUDEB bürosunun sözleşmeli personelden oluşturulması düşünülmüş ancak; birimde görevli sözleşmeli personelinin başka kurumlara atanması nedeniyle inşaat mühendisi, mimar, sanat tarihçisi, arkeolog olmadığından KUDEB bürosu kurulamamıştır.

2- Performans Sonuçlarının Değerlendirilmesi:

İmar ve Kentsel İyileştirme Müdürlüğümüzde verimli ve etkin bir şekilde faaliyet görülebilmesi için müdürlüğümüzde; harita mühendisi, inşaat mühendisi, mimar, sanat tarihçisi, arkeolog istihdam edilmelidir.

BEŞPINAR VADİSİ REKREASYON PROJESİ ÇALIŞMALARI



Beşpinar Vadisi Rekreyasyon Projesi – Sosyal Tesisleri



Bespinar Vadisi Rekreasyon Projesi



Bespinar Vadisi Rekreasyon Projesi



Beşpınar Vadisi Rekreasyon Projesi – Sosyal Tesisleri–Çamlık Projesi

6+1 (ENGELLİ) KİŞİ TAŞIMA KAPASİTELİ ELEKTRİKLİ GOLF ARACI :

Engelliler Derneğinin talepleri üzerine Beşpınar Vadisinde engelli ve yaşlı vatandaşların ulaşımında kullanılmak üzere 06/11/2017 tarihinde Elektrikli Engelli aracı alınmıştır.



PLAN, PROJE, YATIRIM VE İNŞAAT MÜDÜRLÜĞÜ:

Görev Tanımı:

İl Özel İdaresinin yatırım programında yer alan ve merkezi idarenin taşra teşkilatına ilişkin Gayrimenkul yapım, bakım-onarım işlerinin ihale öncesi arazi çalışmalarının ve proje çalışmalarının, Rölove ve ruhsat iş ve işlemlerinin yapılması, yaklaşık maliyetlerin, ihale işlem dosyalarının hazırlanması ve ihalelerinin gerçekleştirilmesi, denetimi üstlenilen yapım işinin fen ve sanat kurallarına uygun yapıp yapılmadığı ile hak ediş, kabuller ve iş artışı ile revize fiyatlarının hazırlanması amacıyla Plan, Proje, Yatırım ve İnşaat Müdürlüğü kurulmuştur.

Alt Birimler:

Etüt Proje Bürosu, Yapı Kontrol Bürosu, Yatırım ve İnşaat Bürosu, İhale Bürosu

2017 YILI TOPLAM ÖDENEK HARCAMA DURUMU

TOPLAM ÖDENEK MİKTARI	TOPLAM HARCAMA MİKTARI	GERÇEKLEŞTİRME ORANI
150.152.736,70	101.269.786,98	67,44

2017 YILI ÖDENEKLERİNİN FİNANSAL DAĞILIMI

2016 YILINDAN DEVREDEN ÖDENEK	BÜTÇE İLE VERİLEN ÖDENEK+EK BÜTÇE	TAHSİSLİ ÖDENEK	TOPLAM ÖDENEK
5.3991.039,31	22.280.550,00	73.881.147,39	150.152.736,70

2017 YILI HARCAMALARININ FİNANSAL DAĞILIMI

05 FİNANS	ORAN (%)	08 FİNANS	ORAN (%)	TOPLAM GİDER	GENEL GİDERLERE GÖRE (%)
24.548.741,57	20,63	76.721.045,41	51,59	101.269.786,98	37,83

Adıyaman İl Özel İdaresinin 2017 yılı genel giderler toplamı **267.720.568,79TL**'dir.

Genel giderlere göre İmar ve Kentsel İyileştirme Müdürlüğünün gider oranı **%37,83**'dir.

**ADİYAMAN İL ÖZEL İDARESİ
PLAN PROJE YATIRIM VE İNŞAAT MÜDÜRLÜĞÜ
2017 YILI MİLLİ EĞİTİM MÜDÜRLÜĞÜ YAPIM İHALELERİ**

SIRA NO	İLÇESİ	İŞİN ADI	İHALE TARİHİ	YAKLAŞIK MALİYETİ	İHALE BEDELİ (KDV HARİÇ)	AÇIKLAMA
1	MERKEZ	Varlık Mahallesi 24 Derslikli İlköğretim Okulu İkmal İnşaatı İşİ	06.03.2017	2.088.923,36	1.666.000,00	Bitti
2	MERKEZ	Sümerevler Mahallesi 24 Derslikli İlkokul Yapım İşİ	16.03.2017	8.075.843,75	5.840.000,00	Devam Ediyor
3	MERKEZ	Barbaros Mahallesi 24 Derslikli Ortaokul Yapım İşİ	17.03.2017	9.468.734,20	6.649.000,00	Devam Ediyor
4	KAHTA	Cami Mah. 24 Derslikli Ortaokul Binası Yapım İşİ	20.03.2017	9.447.922,33	6.890.000,00	Devam Ediyor
5	BESNİ	Pınarbaşı Mah. 16 Derslikli İlkokul Binası Yapım İşİ	21.03.2017	4.484.199,38	3.242.000,00	Devam Ediyor
6	GÖLBAŞI	24 Derslikli Lise- 200 Kişilik Pansiyon ve Spor Salonu Yapım İşİ	21.06.2017	15.425.486,34	11.183.000,00	Devam Ediyor
7	BESNİ	Kesmetepe Köyüne 8 Derslikli İlkokul Binası Yapım İşİ	06.07.2017	3.261.431,40	2.333.000,00	Devam Ediyor
8	GÖLBAŞI	Asfalt Mah 24 Derslikli İlkokul Binası Yapım İşİ	03.07.2017	8.538.552,74	6.077.000,00	Devam Ediyor
9	BESNİ	Pınarbaşı Mah. 24 Derslikli İlkokul Binası Yapım İşİ	04.07.2017	8.961.295,00	6.384.000,00	Devam Ediyor
10	BESNİ	Çakırhöyük 16 Derslikli İlkokul Binası Yapım İşİ	05.07.2017	4.298.775,93	3.088.000,00	Devam Ediyor
11	MERKEZ	Birsen Esensoy 16 Derslikli İlkokul Binası Yapım İşİ	25.07.2017	3.861.721,11	2.688.000,00	Devam Ediyor
12	GÖLBAŞI	Balkar 8 Derslikli İ.Ö.O. Yapım İşİ	01.08.2017	3.563.803,95	2.484.000,00	Devam Ediyor
13	MERKEZ	Yaylakonak 4 Derslikli İlkokul Binası Yapım İşİ	02.08.2017	980.830,80	880.000,00	Devam Ediyor
14	ÇELİKHAN	16 Derslikli İmamhatip Ortaokulu Binası Yapım İşİ	14.08.2017	6.705.300,83	4.958.000,00	Devam Ediyor
15	MERKEZ	Menderes 12 Derslikli İlkokul Binası Yapım İşİ	29.08.2017	3.647.357,23	2.489.000,00	Devam Ediyor
16	MERKEZ	Menderes 12 Derslikli Ortaokul Yapım İşİ	06.09.2017	3.438.900,39	2.330.000,00	Devam Ediyor
17	GERGER	Gürgenli 4 Derslikli İlkokul Binası Yapım İşİ	07.09.2017	1.022.197,46	949.000,00	Devam Ediyor
18	SAMSAT	Yenisamsat Mah. 8 Derslikli İlkokul Binası Yapım İşİ	05.10.2017	3.145.310,57	2.274.000,00	Devam Ediyor
19	SAMSAT	Samsat Merkez 8 Derslikli Ortaokul Binası Yapım İşİ	06.10.2017	3.267.271,38	2.264.400,00	Devam Ediyor
20	SAMSAT	Samsat 16 Derslikli İHL Binası Yapım İşİ	18.10.2017	8.973.904,10	6.438.000,00	Devam Ediyor
21	SAMSAT	Samsat 16 Derslikli İlkokul Binası Yapım İşİ	20.10.2017	4.581.412,47	3.150.000,00	Devam Ediyor
22	GERGER	Gürgenli Köyüne 2 Adet Konteyner Sınıf ve 2 Gözlü Konteyner WC Yapım İşİ	20.10.2017	76.000,00	63.000,00	Bitti
23	BESNİ	Atmalı 8 Derslikli İlkokul Binası Yapım İşİ	31.10.2017	3.561.162,81	2.462.000,00	Devam Ediyor

Adıyaman İl Özel İdaresi 2017 Yılı Faaliyet Raporu

24	MERKEZ	Gümüşkaya 4 Derslik İlkokul Binası Yapım İşi	01.11.2017	1.058.200,05	737.000,00	Devam Ediyor
25	MERKEZ	Uludam 3 Derslik İlkokul Binası Yapım İşi	02.11.2017	810.806,99	547.700,00	Devam Ediyor
26	MERKEZ	Yunus Emre 12 Derslik İlkokul Binası Yapım İşi Derslikli İlkokul Binası Yapım İşi	07.11.2017	3.832.516,99	2.597.000,00	Devam Ediyor
27	MERKEZ	Karapınar 16 Derslikli İlkokul Binası Yapım İşi	15.11.2017	5.302.542,76	3.590.000,00	Devam Ediyor
28	MERKEZ	Battalhöyük Mah. (Elmacık Köyü) 4 Derslikli İlkokul Binası Yapım İşi	16.11.2017	1.145.692,79	767.000,00	Devam Ediyor
29	BESNİ	Karagüveç Köyü) Özel Tip 4 Derslikli İlkokul Binası Yapım İşi	24.11.2017	1.373.598,45	937.713,00	Devam Ediyor
30	SAMSAT	Adıyaman Samsat İlçesi Yeni Samsat Mah 12 Derslik Lise Binası Ve Merkez 200 Kişilik Pansiyon Yapım İşi	05.12.2017	11.150.974,98	9.880.000,00	Devam Ediyor
31	GERGER	Onevler Köyü Özel Tip 4 Derslikli İlkokul Binası Yapım İşi	13.12.2017	1.758.001,86	1.535.000,00	Sözleşme Aşamasında
32	MERKEZ	MEM Lojistik Depo Yapım İşi	26.12.2017	4.194.892,87	3.750.000,00	Sözleşme Aşamasında
		TOPLAM		151.503.565,27	111.122.813,00	

<p align="center">ADİYAMAN İL ÖZEL İDARESİ PLAN PROJE YATIRIM VE İNŞAAT MÜDÜRLÜĞÜ 2017 YILI MİLLİ EĞİTİM MÜDÜRLÜĞÜ ONARIM İHALELERİ</p>						
SIRA NO	İLÇESİ	İŞİN ADI	İHALE TARİHİ	YAKLAŞIK MALİYETİ	İHALE BEDELİ	AÇIKLAMA
1	MERKEZ VE İLÇELER	7 Adet İlköğretim Okulu Alanına Zemin Etüdü Yapılması İşi	22.03.2017	33.296,00	28.500,00	Bitti
2	MERKEZ	3.Grup 6 Adet Okul Binası Onarım İşi	19.06.2017	262.833,47	193.500,00	Bitti
3	MERKEZ	4.Grup 6 Adet Okul Binası Onarım İşi	19.06.2017	327.941,92	244.900,00	Bitti
4	MERKEZ	5.Grup 4 Adet Okul Binası Onarım İşi	20.06.2017	332.397,72	240.000,00	Bitti
5	MERKEZ	6.Grup 6 Adet Okul Binası Onarım İşi	20.06.2017	298.491,46	226.400,00	Bitti
6	MERKEZ	1.Grup 4 Adet Okul Binası Onarım İşi	22.06.2017	333.312,79	237.000,00	Bitti
7	MERKEZ	2.Grup 3 Adet Okul Binası Onarım İşi	22.06.2017	337.061,37	236.000,00	Bitti
8	SAMSAT	5 Adet İlk Ortaokul Binası Onarım İşi	07.07.2017	106.469,21	95.000,00	Bitti
9	TUT	Çok Programlı Anadolu Lisesi(ÇPL) Onarım İşi	17.08.2017	237.201,82	168.000,00	Bitti
10	MERKEZ	İl Millî Eğitim Müdürlüğü Lojmanları Genel Onarım İşi	18.08.2017	1.216.560,65	915.000,00	Devam Ediyor

Adıyaman İl Özel İdaresi 2017 Yılı Faaliyet Raporu

11	MERKEZ-BESNİ	Adıyaman Merkez METEM Bahçesi İçindeki Metruk Bina, Besni İ.H.O. ve Menderes İlkokulu Binasının Yıkım Enkazından Çıkacak Olan Malzeme Karşılığı Yıkım İşi	21.08.2017	171,90	50.000,00	Bitti
12	MERKEZ	İlk-Orta Okulların Onarımında Kullanılmak Üzere İnşaat, Elektrik ve Tesisat Malzemesi Alımı İşi	11.07.2017	85.888,80	79.510,00	Bitti
13	MERKEZ	İlk-Ortaokul Onarımlarında Kullanılmak Üzere 5.500 KG İç Cephe ve 2.500 KG Dış Cephe Boyası Alımı İşi	24.07.2017	69.625,00	60.050,00	Bitti
14	MERKEZ	Mehmetçik İlkokulu Binası Onarım İşi	23.08.2017	110.662,27	108.000,00	Bitti
15	SAMSAT BESNİ	Samsat İlçesinde 5 Besni İlçesi Atmalı beldesinde 1 Adet Okul Binası Yıkım İşi	27.09.2017		21.000,00	Bitti
TOPLAM				3.751.914,38	2.902.860,00	

**ADİYAMAN İL ÖZEL İDARESİ
PLAN PROJE YATIRIM VE İNŞAAT MÜDÜRLÜĞÜ
2017 YILI İL SAĞLIK MÜDÜRLÜĞÜ YAPIM İHALELERİ**

SIR A NO	İLÇESİ	İŞİN ADI	İHALE TARİHİ	YAKLAŞIK MALİYETİ	İHALE BEDELİ	AÇIKLAMA
1	MERKEZ	Yaylakonak 1 Hekimli Lojmanlı ASM Yapım İşi	25.09.2017	791.250,66	587.900,00	Devam Ediyor
2	TUT	Yalankoz 1 Hekimli Lojmanlı ASM Yapım İşi	26.09.2017	1.050.742,87	744.000,00	Devam Ediyor
3	BESNİ	Üçgöz 1 Hekimli ASM Yapım İşi	28.09.2017	617.275,99	437.000,00	Devam Ediyor
4	BESNİ	Kutluca 2 Hekimli Lojmanlı ASM Yapım İşi	09.10.2017	1.323.138,04	940.000,00	Devam Ediyor
5	MERKEZ	Tekpınar 4 Derslikli Okul Binası Yapım İşi	10.10.2017	962.063,99	683.000,00	Devam Ediyor
6	KAHTA	Çobanlı 112 Acil İstasyon Binası Yapım İşi	23.10.2017	680.912,34	482.400,00	Devam Ediyor
7	KAHTA	Narince 5-6 Hekimlik ASM 112 Acil İstasyon Binası Yapım İşi	27.10.2017	1.972.740,93	1.295.000,00	Devam Ediyor
8	SİNCİK	Dilektepe 1 Hekimli Lojmanlı ASM Yapım İşi	30.10.2017	1.046.756,08	767.000,00	Devam Ediyor
9	MERKEZ	OSB 112 Acil İstasyon Binası Yapım İşi	08.11.2017	798.315,40	544.000,00	Devam Ediyor
10	KAHTA	Fırat Mahallesi 112 Acil İstasyon Binası Yapım İşi	27.11.2017	677.708,77	458.000,00	Devam Ediyor
11	GÖLBAŞI	5-6 Hekimlik ASM-TSM İle 112 İstasyon Binası Ve Lojman Binası İnşaatı Yapım İşi	12.12.2017	7.547.303,42	6.890.000,00	Sözleşme Aşamasında
TOPLAM				17.468.208,49	13.828.300,00	

**ADİYAMAN İL ÖZEL İDARESİ
PLAN PROJE YATIRIM VE İNŞAAT MÜDÜRLÜĞÜ
2017 YILI İHALELERİ**

SIRA NO	İLÇESİ	İŞİN ADI	İHALE TARİHİ	YAKLAŞIK MALİYETİ	İHALE BEDELİ	AÇIKLAMA
1	MERKEZ	İl Özel İdare Lojmanları Çevre Düzenleme İşi	25.04.2017	45.545,09	38.650,00	Bitti
2	GERGER	Beybostan Köyü Köy Konağı Yapım İşi	17.11.2017	165.785,51	160.000,00	Devam Ediyor
3	MERKEZ	Kızılcapınar Köy Konağı Yapım İşi	18.12.2017	176.693,53	127.000,00	Sözleşme Aşamasında
4	MERKEZ	Sarıharman Köy Konağı Yapım İşi	28.12.2017	174.631,03	123.500,00	Sözleşme Aşamasında
5	MERKEZ	Sanayi Bölgesi Eğitim Merkezine Çatı Yapım İşi	17.07.2017	341.782,97	239.900,00	Bitti
6	MERKEZ	OSB Eğitim Merkezi (ASGEM) Hizmet Binası Yapım İşi	02.05.2017	4.937.639,50	3.641.000,00	Devam Ediyor
		TOPLAM		5.842.077,63	4.330.050,00	

**ADİYAMAN İL ÖZEL İDARESİ
PLAN PROJE YATIRIM VE İNŞAAT MÜDÜRLÜĞÜ
2017 YILI İL JANDARMA ALAY KOMUTANLIĞI İHALELERİ**

SIRA NO	İLÇESİ	İŞİN ADI	İHALE TARİHİ	YAKLAŞIK MALİYETİ	İHALE BEDELİ	AÇIKLAMA
1	ÇELİKİHAN	Jandarma Komutanlığına 59 Adet Beton Bariyer Yapım İşi	11.08.2017	12.230.379,00	119.200,00	Bitti
2	BESNİ	Köşeceli Jandarma Karakoluna Muhtelif İnşaat İmalatları Yapım İşi	25.08.2017	476.988,42	399.000,00	Bitti
		TOPLAM		12.707.367,42	518.200,00	

**ADİYAMAN İL ÖZEL İDARESİ
PLAN PROJE YATIRIM VE İNŞAAT MÜDÜRLÜĞÜ
2017 YILI İL AİLE VE SOSYAL POLİTİKALAR MÜDÜRLÜĞÜ
İHALELERİ**

SIRA NO	İLÇESİ	İŞİN ADI	İHALE TARİHİ	YAKLAŞIK MALİYETİ	İHALE BEDELİ	AÇIKLAMA
1	MERKEZ	Aile ve Sosyal Politikalar Müdürlüğü Onarım ve 80. Yıl Zih. Eng. Reh. Ve Eğt. Merkezine Prefabrik Depo Yapım İşi	22.08.2017	108.832,88	96.600,00	Bitti
		TOPLAM		108.832,88	96.600,00	

**ADİYAMAN İL ÖZEL İDARESİ
PLAN PROJE YATIRIM VE İNŞAAT MÜDÜRLÜĞÜ
2017 YILI İL EMNİYET MÜDÜRLÜĞÜ İHALELERİ**

SIRA NO	İLÇESİ	İŞİN ADI	İHALE TARİHİ	YAKLAŞIK MALİYETİ	İHALE BEDELİ	AÇIKLAMA
1	MERKEZ	Emniyet Müdürlüğü 11 Adet Asansör Onarım İşİ	19.12.2017	141.712,50	128.000,00	Sözleşme Aşamasında
2	MERKEZ	Emniyet Hizmet Binaları Onarım İşİ	29.12.2017	164.623,18	164.250,00	Sözleşme Aşamasında
		TOPLAM		306.335,68	292.250,00	

**ADİYAMAN İL ÖZEL İDARESİ TARAFINDAN YAPILMAKTA OLAN
HÜKÜMET KONAĞI VE İL ÖZEL İDARE BİNASI**



Adıyaman Valiliği Hükümet Konağı ve İl Özel İdare Binası

Adıyaman Valiliği Hükümet Konağı ile İl Özel İdaresi Hizmet Binasının yapımı işi 2015 yılında KDV hariç 48.288.840,24 TL'ye ihale edilerek yapımına başlanılmış olup, 2019 yılında bittirilmesi hedeflenmektedir.

**ADİYAMAN İL ÖZEL İDARESİ VE KÖYLERE HİZMET GÖTÜRME BİRLİĞİ TARAFINDAN
MİLLİ EĞİTİM ADINA İNŞAATI DEVAM OKULLAR**



Gölbaşı Mimar Sinan İlkokulu 24 Derslik



Merkez Birsen ESENSOY İlkokulu 16 Derslik



Merkez Menderes Ortaokulu 16 Derslik

**ADİYAMAN İL ÖZEL İDARESİ VE KÖYLERE HİZMET GÖTÜRME BİRLİĞİ
TARAFINDAN MİLLİ EĞİTİM ADINA YAPILAN OKULLAR**



Merkez İndere Köyü 32 Derslikli İlköğretim Okulu



Merkez İndere Köyü 32 Derslikli İlköğretim Okulu



Merkez Malazgirt 16 Derslikli İlkokul (Turan Çelik İmam Hatip)



Besni Kayaardı Mevkii İlkokulu 24 Derslik



Gölbaşı Belören ÇPAL 12 Derslik



Merkez Altınşehir Ortaokulu (Altınşehir İHO) 24 Derslik

İNSAN KAYNAKLARI VE EĞİTİM MÜDÜRLÜĞÜ:

Görev Tanımı:

İl Özel İdaresinin insan kaynaklarına ilişkin görevlerinin planlanması, yürütülmesi ve koordinasyonu, Devlet Memurları Kanunu ve 4857 sayılı İş Kanunu ile ilgili olarak İl Özel İdaresince istihdam edilecek memur ve işçilerin tüm iş ve işlemlerini yürütmesi, İl Özel İdaresi kurum arşivini oluşturmak ve birim arşivlerinin oluşmasını koordine etmek, arşivlerle ilgili dosyalama ve saklama planlarını hazırlamak, bunların güncelleştirilmesini sağlamak, İdarenin tüm iş ve işlemleri ile ilgili gelen-giden evrakların kayıtlarını tutmak, posta iş ve işlemlerini yapmak, sivil savunma işlemleri, sağlık kurumları hizmetleri, eğitim iş ve işlemlerini yürütmek ve koordine etmek üzere İnsan Kaynakları ve Eğitim Müdürlüğü kurulmuştur.

Alt Birimler:

Personel Atama, Özlük, Eğitim Kültür, Sağlık-Sosyal Hizmet, Sivil Savunma, Yazı İşleri, Evrak Arşiv

2017 YILI TOPLAM ÖDENEK HARCAMA DURUMU

TOPLAM ÖDENEK MİKTARI	TOPLAM HARCAMA MİKTARI	GERÇEKLEŞTİRME ORANI
52.552.975,70	41.855.686,13	79,64

2017 YILI ÖDENEKLERİNİN FİNANSAL DAĞILIMI

2016 YILINDAN DEVREDEN ÖDENEK	BÜTÇE İLE VERİLEN ÖDENEK+EK BÜTÇE	TAHSİSLİ ÖDENEK	TOPLAM ÖDENEK
8.055.442,35	15.690.000,00	28.807.533,35	52.552.975,70

2017 YILI HARCAMALARININ FİNANSAL DAĞILIMI

05 FİNANS	ORAN (%)	08 FİNANS	ORAN (%)	TOPLAM GİDER	GENEL GİDERLERE GÖRE (%)
16.459.752,74	13,83	25.395.933,39	17,08	41.855.686,13	15,63

Adıyaman İl Özel İdaresinin 2017 yılı genel giderler toplamı **267.720.568,79TL**'dir.

Genel giderlere göre İnsan Kaynakları ve Eğitim Müdürlüğünün gider oranı **%15,63**'dir.

Hizmet İçi Eğitim Çalışmaları:

Hizmet içi eğitim kapsamında 2017 yılında İdaremizin Genel İdare Hizmetleri, Teknik Hizmetler statüsündeki personeli ile bazı İl Genel Meclis üyelerimiz çeşitli branşlarda kurs ve seminerlere katılmıştır.

ENCÜMEN MÜDÜRLÜĞÜ:

Görev Tanımı:

İl Özel İdaresinin karar organı olan İl Genel Meclisi ile Yürütme ve Karar organı olan İl Encümeni'nin iş ve işlemlerini yürütmek, Basın ve Halkla İlişkiler ve Köylere Yardım işlerini yürütmek üzere Encümen Müdürlüğü kurulmuştur.

Alt Birimler:

İl Genel Meclisi Bürosu,

İl Encümeni Bürosu,

Basın ve Halkla İlişkiler Bürosu,

Köylere Yardım Bürosu

2017 YILI TOPLAM ÖDENEK HARCAMA DURUMU

TOPLAM ÖDENEK MİKTARI	TOPLAM HARCAMA MİKTARI	GERÇEKLEŞTİRME ORANI
1.300.000,00	1.240.358,11	95,41

2017 YILI ÖDENEKLERİNİN FİNANSAL DAĞILIMI

2016 YILINDAN DEVREDEN ÖDENEK	BÜTÇE İLE VERİLEN ÖDENEK	TAHSİSLİ ÖDENEK	TOPLAM ÖDENEK
0,00	1.300.000,00	0,00	1.240.358,11

2017 YILI HARCAMALARININ FİNANSAL DAĞILIMI

05 FİNANS	ORAN (%)	08 FİNANS	ORAN (%)	TOPLAM GİDER	GENEL GİDERLERE GÖRE (%)
1.240.358,11	1,04	0,00	0,00	1.240.358,11	0,46

Adıyaman İl Özel İdaresinin 2017 yılı genel giderler toplamı **267.720.568,79TL**'dir.

Genel giderlere göre Encümen Müdürlüğünün gider oranı **%0,60**'dir.

ADİYAMAN İL GENEL MECLİSİ

İl genel meclisi, il özel idaresinin karar organıdır ve ilgili kanunda gösterilen esas ve usullere göre ildeki seçmenler tarafından seçilmiş üyelerden oluşur. İl genel meclisine kanunla özel yetkiler verilmiştir ve çalışmalarını bu yetkiler çerçevesinde gerçekleştirir. İl genel meclisi, üyeleri arasından gizli oyla seçilen il genel meclisi başkanı tarafından yönetilir. Adıyaman İl Genel Meclisi 30 üyeden oluşmaktadır.

İl Genel Meclisi'nin Görev ve Yetkileri;

a) Stratejik plân ile yatırım ve çalışma programlarını, il özel idaresi faaliyetlerini ve personelinin performans ölçütlerini görüşmek ve karara bağlamak.

b) Bütçe ve kesin hesabı kabul etmek, bütçede kurumsal kodlama yapılan birimler ile fonksiyonel sınıflandırmanın birinci düzeyleri arasında aktarma yapmak.

c) Belediye sınırları il sınırı olan il çevre düzeni plânı ile belediye sınırları dışındaki alanların imar plânlarını görüşmek ve karara bağlamak.

d) Borçlanmaya karar vermek.

e) Bütçe içi işletmeler ile Türk Ticaret Kanunu'na tâbi ortaklıklar kurulmasına veya bu ortaklıklardan ayrılmaya, sermaye artısına ve gayrimenkul yatırım ortaklığı kurulmasına karar vermek.

f) Taşınmaz mal alımına, satımına, trampa edilmesine, tahsisine, tahsis seklinin değiştirilmesine veya tahsisli bir taşınmazın akar haline getirilmesine izin; üç yıldan fazla kiralanmasına ve süresi yirmibeş yılı geçmemek kaydıyla bunlar üzerinde sınırlı aynî hak tesisine karar vermek.

g) Şartlı bağışları kabul etmek.

i) İl özel idaresi adına imtiyaz verilmesine ve il özel idaresi yatırımlarının yap-işlet veya yap-islet-devret modeli ile yapılmasına, il özel idaresine ait şirket, işletme ve iştiraklerin özelleştirilmesine karar vermek.

j) Encümen üyeleri ile ihtisas komisyonları üyelerini seçmek.

k) İl özel idaresi tarafından çıkarılacak yönetmelikleri kabul etmek.

l) Norm kadro çerçevesinde il özel idaresinin ve bağlı kuruluşlarının kadrolarının ihdas, iptal ve değiştirilmesine karar vermek.

m) Yurt içindeki ve yurt dışındaki mahallî idareler ve mahallî idare birlikleriyle karşılıklı işbirliği yapılmasına karar vermek.

n) Diğer mahallî idarelerle birlik kurulmasına, kurulmuş birliklere katılmaya veya ayrılmaya karar vermek.

o) İl özel idaresine kanunlarla verilen görev ve hizmetler dışında kalan ve ilgililerin isteğine bağlı hizmetler için uygulanacak ücret tarifelerini belirlemek.

ADİYAMAN İL GENEL MECLİSİ BAŞKANLIĞI



Mehmet Can ERDOĞAN
İl Genel Meclisi Başkanı (Ak Parti-Kahta)



Mahmut ŞAHİN
İl Genel Meclisi Üyesi (Ak Parti-Merkez)



M. Salih ŞAHAN
İl Genel Meclisi Başkanı (Ak Parti-Merkez)



H. Necmi BAYKAN
İl Genel Meclisi Üyesi (Ak Parti-Merkez)



Osman KOYUNCU
İl Genel Meclisi Üyesi (Ak Parti-Merkez)



Abuzer TOKEN
İl Genel Meclisi Üyesi (Ak Parti-Merkez)



Mehmet ÇALIŞKAN
İl Genel Meclisi Üyesi (Ak Parti-Merkez)



Mahmut Nedim EVLİ
İl Genel Meclisi Üyesi (CHP-Merkez)



Ömer KORKMAZ
İl Genel Meclisi Üyesi (Ak Parti-Besni)



İsmail SÜMER
İl Genel Meclisi Üyesi (Ak Parti-Besni)



Mustafa KÖSEOĞLU
İl Genel Meclisi Üyesi (Ak Parti-Besni)



H. Ömer ŞAHİN
İl Genel Meclisi Üyesi (Ak Parti-Besni)



Aydın ARSLAN
(İl Genel Meclisi Üyesi (Ak Parti-Besni))



Abuzer AÇIKGÖZ
İl Genel Meclisi Üyesi (Ak Parti-Çelikhan)



Mehmet KAN
(İl Genel Meclisi Üyesi (Ak Parti-Çelikhan)



Abdurrahim BAYHAN
İl Genel Meclisi Üyesi (Ak Parti-Gerger)



Ahmet ÇİÇEK
İl Genel Meclisi Üyesi (SP-Gerger)



İsmail KUŞOĞLU
İl Genel Meclisi Üyesi (Ak Parti-Gölbaşı)



Emrullah KARA
İl Genel Meclisi Üyesi (Ak Parti-Gölbaşı)



Cumali DURSUN
İl Genel Meclisi Üyesi (CHP-Gölbaşı)



Mehmet KAYA
İl Genel Meclisi Üyesi (Ak Parti-Kâhta)



Mustafa KAVAK
İl Genel Meclisi Üyesi (Ak Parti-Kâhta)



Sırrı KÖSE
İl Genel Meclisi Üyesi (Ak Parti-Kâhta)



Abuzer YALVAÇ
İl Genel Meclisi Üyesi (Ak Parti-Kâhta)



Osman DENİZ
İl Genel Meclisi Üyesi (Ak Parti-Samsat)



Mustafa ORHAN
İl Genel Meclisi Üyesi (Ak Parti-Samsat)



Abuzer YAŞAR
İl Genel Meclisi Üyesi (Ak Parti-Sincik)



Mehmet KARACA
İl Genel Meclisi Üyesi (Ak Parti-Sincik)



Fahri BOZDAĞ
İl Genel Meclisi Üyesi (Ak Parti-Tut)



A. Kadir GÜRBÜZ
İl Genel Meclisi Üyesi (Ak Parti-Tut)

ENCÜMEN MÜDÜRLÜĞÜNÜN FAALİYETLERİ:

İl Genel Meclisi, İl Encümeni iş ve işlemleri ile köylere yapılan çimento yardımları Encümen Müdürlüğüne yürütülmektedir.

İL GENEL MECLİSİNİN 2017 YILI ÇALIŞMALARI:

- 1)- 73 adet birleşim yapmıştır.
- 2)- 253 adet karar almıştır.
- 3)- Denetim Komisyonunu seçmiştir.
- 4)- Faaliyet raporunu kabul etmiştir.
- 5)- Denetim Komisyonu raporu Meclis Bilgisine sunulmuştur.
- 6)- İhtisas Komisyonlarını oluşturmuştur. Oluşturulan ihtisas komisyonları; *Plan ve Bütçe, İmar ve Bayındırlık, Eğitim, Kültür ve Sosyal Hizmetler, Çevre ve Sağlık, Yol ve Su Hizmetleri, Kadın Hakları, Araştırma ve Geliştirme, Tarım ve Hayvancılık ile Turizm Komisyonundan* ibarettir.
- 7)- İl Encümeni seçimini yapmıştır.
- 8)- Performans programını kabul etmiştir.
- 9)- 2018 yılı yatırım programını hazırlamıştır.
- 10)- İl Özel İdaresinin 2018 yılı bütçesini kabul etmiştir.
- 11)- İl Özel İdaresinin 2017 mali yılı kesin ve idari hesap cetvellerini tasvip etmiştir.
- 12)- İl Genel Meclisince oluşturulan *İhtisas Komisyonları 2017 yılı içerisinde yapmış oldukları çalışmalar sonucu;*
 - a) İmar ve Bayındırlık Komisyonu 32 adet rapor,
 - b) Plan ve Bütçe Komisyonu 13 adet rapor,
 - c) Çevre ve Sağlık Komisyonu 11 adet rapor,
 - d) Araştırma ve Geliştirme Komisyonu 13 adet rapor,
 - e) Kadın Hakları Komisyonu 10 adet rapor,
 - f) Yol ve Su Hizmetleri Komisyonu 10 adet rapor,
 - g) Tarım ve Hayvancılık Komisyonu 10 adet rapor,
 - h) Turizm Komisyonu 10 adet rapor,
 - ı) Eğitim, Kültür ve Sosyal Hizmetler Komisyonu 13 adet rapor karara bağlanmıştır.
- 13)- Merkez ilçe ve ilçelerin Sosyal Yardımlaşma ve Dayanışma Vakıflarına İl Genel Meclisince önerilen hayırsever vatandaş üye seçimleri yapılmıştır.

B) İL DAİMİ ENCÜMENİ:

2017 yılı içerisinde aşağıdaki çalışmaları yapmıştır.

1)- 38 adet toplantı yapmıştır.

2)- 173 adet karar almıştır.

3)- İl Özel İdaresi bünyesinde çalışan daimi ve geçici işçiler ile 657 sayılı kanuna göre çalışan personeller için disiplin kurulu oluşturulması için üye görevlendirilmesi yapılmıştır.

4)- Muhtelif İl Encümeni Kararları ile 3194 sayılı yasaya muhalefet suçu işleyenlere idari para cezaları kesilmiştir.

5)- Muhtelif Encümen kararları ile maden kanunu ve kanunun uygulanmasına ilişkin yönetmenliğe muhalefet suçu işleyenlere, kaçak kum ve çakıl malzemesi nakliyatı yapanlara idari para cezası uygulanmıştır.

6)- Merkez ilçe ve diğer ilçelere bağlı belediye mücavir alanı dışındaki yerleşim yerlerindeki tevhit ve ifraz ile ilgili hazırlanan dosyalar İl Encümeninde karara bağlanmıştır.

7)- Merkez ilçe ve diğer ilçelere bağlı köylerde köylü işgücü ve maddi katkısıyla yapılmakta olan köy teşebbüslerinde kullanılmak üzere il özel idare bütçesinden yardım yapılması muhtelif encümen kararları ile kararlaştırılmıştır.

8)- İlimiz dâhilinde bulunan İlköğretim okullarında Çevre ve Şehircilik Müdürlüğü teknik elemanlarınca yıktırılması gereken eski okul binalarının enkaz karşılığı yıktırılmasına muhtelif encümen kararları ile karar verilmiştir.

9)- Bütçe içi ödenek aktarma ve yedek ödenek tertibinde bulunan ödeneğin aktarımı ve harcama yerinin belirlenmesini kararlaştırmıştır.

10)- İl Özel İdaresi bünyesinde oluşturulması gereken disiplin kurullarına üye görevlendirilmesi yapılmıştır.

11)- 2016 yılı Kesin Hesabı incelenerek meclise sunulmuştur.

12)- 2017 yılı bütçesi incelenerek meclise sunulmuştur.

RUHSAT VE DENETİM MÜDÜRLÜĞÜ:

Görev Tanımı:

Belediye mücavir alanı dışında kalan yerlerdeki işletmelere, işyeri açma ve çalışma ruhsatları verilmesi, 1 (a) grubu maden ocaklarına (kum-çakıl) ruhsat verilmesi, gayrimenkullerin kiralama işlemleri, doğal kaynak su kiralama işlemleri, su ürünleri kiralama işlemleri, içmeye ve yıkanmaya mahsus jeotermal sulara ruhsat verme iş ve işlemlerini yapmak üzere, İl Genel Meclisinin 03.07.2008 tarih ve 99 sayılı Kararı İle İşletme ve İştirakler Müdürlüğü olarak ihdas edilmiş, ancak daha sonra birimin yine İl Genel Meclisinin 05.01.2012 tarih ve 13 sayılı kararı gereğince Ruhsat ve Denetim Müdürlüğü olarak anılan görevleri yapmasına karar verilmiştir.

2016 YILI TOPLAM ÖDENEK HARCAMA DURUMU

TOPLAM ÖDENEK MİKTARI	TOPLAM HARCAMA MİKTARI	GERÇEKLEŞTİRME ORANI
20.000,00	18.228,35	91,14

2016 YILI ÖDENEKLERİNİN FİNANSAL DAĞILIMI

2015 YILINDAN DEVREDEN ÖDENEK	BÜTÇE İLE VERİLEN ÖDENEK	TAHSİSLİ ÖDENEK	TOPLAM ÖDENEK
0,00	20.000,00	0,00	20.000,00

2016 YILI HARCAMALARININ FİNANSAL DAĞILIMI

05 FİNANS	ORAN (%)	08 FİNANS	ORAN (%)	TOPLAM GİDER	GENEL GİDERLERE GÖRE (%)
18.228,35	0,03	0,00	0,00	18.228,35	0,01

Adıyaman İl Özel İdaresinin 2017 yılı genel giderler toplamı **267.720.568,79TL**'dir.

Genel giderlere göre Ruhsat ve Denetim Müdürlüğünün gider oranı **%0,01**'dir.

Ruhsat ve Denetim Müdürlüğünün Görev ve Sorumlulukları:

İlimizde mücavir alan dışında bulunan işyerlerini ruhsatlandırmak ve denetlemek, 1 (a) grubu kum-çakıl ocaklarını ruhsatlandırmak ve denetlemek, doğal mineralli ve jeotermal kaynakların arama ve işletme ruhsatını vermek, yeraltı kaynak sularının kiralamak ve kontrol altına almak, kamu kurum ve kuruluşlarının hammadde üretim izin taleplerini değerlendirmek, konusunda hızlı, düzenli memnuniyete dayalı ve hesap verilebilirlik ölçüsünde hizmet vermektir.

Buna göre;

a) 167 sayılı Yeraltı Suları Hakkında Kanun ve 1380 Sayılı Su Ürünleri Kanunu uyarınca kaynak suları ile su ürünleri avlak yerleri ve su ürünleri üretim yerlerinin kiraya verilmesine dair ilgili işlemleri yapmak.

b) 3213 sayılı Maden Kanunu ve bu kanuna ait yönetmelikler gereğince verilen görevleri yapmak.

c) 5302 sayılı İl Özel İdare Kanunu, 2259 sayılı Polis Vazife ve Salahiyeti Kanunu ve İşyeri Açma ve Çalışma Ruhsatlarına ilişkin Yönetmeliğe gereğince; Belediye hududu ve mücavir alanı dışında kalan umuma açık istirahat ve eğlence yerlerinin incelenerek, ruhsatlandırılmasını yapmak.

d) İşyeri Açma ve Çalışma Ruhsatlarına İlişkin Yönetmeliğe göre; Belediye hududu ve mücavir alanı dışında kalan tüm işyeri ve işletmelere işyeri açma ve çalışma ruhsatı verilmesi hususunda inceleme yaparak, ruhsatlandırılmasını yapmak.

e) 5302 sayılı İl Özel İdare Kanunu, 5272 sayılı Belediye Kanunu uyarınca Büyükşehir Belediyesi ile İl Belediye hududu ve mücavir alanı dışında kurulacak 1. Sınıf Gayri Sıhhi Müesseseler ile belediye hududu ve mücavir alan dışında kurulacak tüm 2. ve 3. Sınıf Gayri Sıhhi Müesseselerinin yer seçimini yapmak, incelenmesi ve ruhsatlandırılması işlemini yapmak.

f) İçmeye ve yıkanmaya mahsus jeotermal sulara ruhsat verme iş ve işlemlerini yapmak.

g) Kamu Kurum ve Kuruluşlarına “*Hammadde Üretim İzin Belgesi*” vermek.

h) Su ürünleri kiralaları kiralınması ile ilgili iş ve işlemleri yapmak.

ı) 3213 sayılı Maden Kanunu kapsamında tüm maden gruplarının devlet hakkı tutarında Özel İdare Payının tahsili işlemleri ile mevzuatla verilen diğer yasal payların takip ve tahsil işlemlerinin yapılmasını sağlamak ve Mali Hizmetler Müdürlüğü ile koordineli çalışmak.

i) Maden Kanunu ve Polis Vazife ve Salahiyeti Kanunu kapsamına giren cezai işlemlerle ilgili Kabahatler Kanununa göre işlem yapmak ve cezai işlemleri gerekli organlara bildirmek.

j) 3213 sayılı Maden Kanunu ve bu kanun uyarınca 1 (a) grubu maden (kum-çakıl) alanlarının maden işletme ve sevkıyatının kanunu ve 1 (a) grubu madenleri ile ilgili uygulama yönetmeliğine uygun

olarak; sevk fişi ile ruhsatlı alanlardan yapılıp yapılmadığını sürekli olarak denetlemek, izinsiz sevkıyata müsaade etmemek.

k) 3213 sayılı Maden Kanunu uyarınca işletilen tüm maden sahalarındaki maden sevkıyatının Maden Kanunu ve bu kanunu uygulama yönetmeliğine uygun olarak; sevk fişi ile ruhsatlı alanlardan yapılıp yapılmadığını sürekli olarak denetlemek, izinsiz sevkıyata müsaade etmemek.

l) Ruhsat ve Denetim Müdürlüğü tarafından yürütülen tüm denetim hizmetlerini yapmak.

m) Özel İdareye ait taşınmazlarla ilgili iş ve işlemleri yapmak.

n) Birim Faaliyet alanı ile ilgili yıllık programları stratejik plan doğrultusunda hazırlamak.

o) Amirlerin ve mevzuatın verdiği benzer nitelikteki diğer iş ve işlemleri yerine getirmek.

Ruhsat ve Denetim Müdürlüğünün Faaliyetleri:

İlimizde mücavir alan dışında bulunan işyerlerini ruhsatlandırmak ve denetlemek, 1 (a) grubu kumçakıl ocaklarını ruhsatlandırmak ve denetlemek, doğal mineralli ve jeotermal kaynakların arama ve işletme ruhsatını vermek, yeraltı kaynak sularının kiralamak ve kontrol altına almak, kamu kurum ve kuruluşlarının hammadde üretim izin taleplerini değerlendirmek, konusunda hızlı, düzenli memnuniyete dayalı ve hesap verilebilirlik ölçüsünde hizmet vermektir

Ruhsat ve Denetim olarak hedefimize ulaşmada Temel Politikalar ve Öncelikler;

- Güvenirlik
- Adalet
- Tarafsızlık
- Etkinlik (Hız, esneklik ve verimlilik)
- Saydamlık
- Sorumluluk Bilinci
- Çözüm Odaklılık
- Yetkinlik
- Sürekli Gelişim
- Katılımcılıktır.

İdaremizin esas alacağı temel değerleri mükelleflerin, yükümlülüklerini anlamaları ve yerine getirmelerinde yardımcı olmak ve idaremiz de gerçekleşen hizmetlerin zamanında ve tarafsız olarak yapılmasıdır.

2017 YILINDA İŞ YERİ AÇMA VE ÇALIŞTIRMA RUHSATI VERİLEN YERLER

S. NO	RUHSAT SINIFI	ADET
1	1. SINIF GSM RUHSATI	-
2	2. SINIF GSM RUHSATI	6
3	3.SINIF GSM RUHSATI	6
4	1.SINIF MADENCİLİK GSM RUHSATI	-
5	2. SINIF MADENCİLİK GSM RUHSATI	6
6	SIHHİ MÜESSESE RUHSATI	3
7	UMUMA AÇIK İSTİRAHAT VE EĞLENCE YERLERİ RUHSATI	-
8	I (a) GRUBU MADEN (KUM – ÇAKIL OCAĞI)	3
9	HAMMADDE ÜRETİM İZİN BELGESİ	24
10	JEOTERMAL ARAMA RUHSATI	4
11	ALABALIK TESİSLERİ	2
12	AVLAK SAHALARI	8
15	KİRAYA VERİLEN MESİRE ALANLARI	1
TOPLAM		63

**KÖYLERE HİZMET GÖTÜRME
BİRLİKLERİNCE
2017 YILINDA YAPILAN İŞLER**

2017 YILINDA YAPILAN OKUL BAKIM-ONARIM İŞLERİ

S.NO	İŞİN ADI	İHALE TARİHİ	İHALE BEDELİ	DURUMU
1	“Adıyaman Merkez Çemberlitaş Şehit Abdurrahman Doğan Ortaokulu Onarım işi” ve “Adıyaman Merkez Kuştepe Ortaokulu Onarım İşisi”	14.06.2017-14:45	12.000,00	BİTTİ
TOPLAM				

2017 YILINDA YAPILAN KÖY YOLLARI İŞLERİ

S.NO	İŞİN ADI	İHALE TARİHİ	İHALE BEDELİ	DURUMU
1	“Adıyaman Merkez Kaşköy-Ağıllı-Çelikhan Sınırı Arası 1.Kat Sathı Kaplama Yapım İşisi”	19.06.2017-14:30	284.999,40	BİTTİ
TOPLAM				

2017 YILINDA YAPILAN KİLİTLİ PARKE İŞLERİ

S.NO	İŞİN ADI	İHALE TARİHİ	İHALE BEDELİ	DURUMU
1	"Adıyaman Merkez Dişbudak Köyü Köy İçi Kilitli Parke Yapım İşisi	27.01.2017-14:00	54.005,00	BİTTİ
2	Adıyaman Merkez Toptepe, Rezip, Yenice, Külahhöyük, Kınık, Yüzüncü Yıl, Bebek, Uğurca, Ağcin, Akyazı, Çakmaklar Köylerine kilitli parke taşı döşenmesi İşisi	01.03.2017-14:00	390.968,92	BİTTİ
3	“Adıyaman Merkeze Bağlı 6 adet Köye (Atakent, Kuştepe, Gölpınar, Toptepe, Büyük Hasancık, Yenice) Kilitli Parke Yapım İşisi”	19.06.2017-14:00	386.068,00	BİTTİ
4	“Adıyaman Merkeze Bağlı 10 adet Köye (Mestan,Küçük Hasancık,Hacıhalil,Düzce,Kayadibi,Başpınar-Ağveren Mezrası,Akpınar-Maloğlu Mezrası,Gümüşkaya,Yazlık-Kamışlı Mezrası,Şerefli-Yeşilyurt Mezrası) Kilitli Parke Yapım İşisi”	19.06.2017-14:15	349.495,00	BİTTİ
5	"Adıyaman Merkez Külahhöyük, Bebek, Uğurca, Ağcin ve Akyazı Köylerine Kilitli Parke Döşenmesi İşisi"	15.08.2017-14:00	163.495,0	BİTTİ
6	"Adıyaman Merkez Yarmakaya Köyü İlkokul ve Bağlantı Yoluna Kilitli Parke Döşenmesi İşisi"	05.10.2017-14:00	41.500,00	BİTTİ
TOPLAM				

2017 YILINDA YAPILAN İÇMESUYU TESİSİ YAPIM İŞLERİ

S.NO	İŞİN ADI	İHALE TARİHİ	İHALE BEDELİ	DURUMU
1	Adıyaman Merkez Gözebaşı Köyü Karti Mezrası İçme Suyu Sondajı İşi	27.01.2017-14:30	25.048,00	BİTTİ
2	"Adıyaman Merkez Dağkuyucak Köyü Armutlu Mezrası İçme Suyu Sondaj İşi"	15.03.2017-14:00	20.960	BİTTİ
3	"Adıyaman Merkez Varlık Köyü Mustafabeyli Mezrası İçmesuyu Sondajı Yapım İşi"	07.06.2017-14:00	45069,00	BİTTİ
4	"Ilıcak Köyü İçmesuyu Sondaj İşi"	07.06.2017-14:30	30.360,00	BİTTİ
5	"Adıyaman Merkez Atakent Çok Programlı Anadolu Lisesi Sondaj Yapım İşi"	22.06.2017	11.090,00	BİTTİ
6	"Adıyaman Merkez Esence Köyü İçme Suyu Memba Islahı İnşaatı Yapım İşi"	11.07.2017-15:00	9.472,17	BİTTİ
7	"Adıyaman Merkez Gözebaşı Köyü Karti Mezrası İçme Suyu Tesis Geliştirme İnşaatı Yapım İşi"	14.09.2017-14:00	79.998,68	BİTTİ
8	"Adıyaman Merkez Durak Köyü Pınarbaşı Mezrası İçme Suyu Tesis Geliştirme İnşaatı Yapım İşi"	14.09.2017-14:15	27.364,37	BİTTİ
9	"Adıyaman Merkez Ilıcak Köyü İçme Suyu Tesis Geliştirme İnşaatı Yapım İşi"	14.09.2017-14:30	84.998,40	BİTTİ
TOPLAM				

2017 YILINDA YAPILAN KANALİZASYON TESİSİ YAPIM İŞLERİ

S.NO	İŞİN ADI	İHALE TARİHİ	İHALE BEDELİ	DURUMU
1	"Adıyaman Merkez Bozatl Köyü Kanalizasyon Yapım İşi"	20.06.2017-14:00	235.000,00	BİTTİ
2	"Adıyaman Merkez Çakmaklar Köyü Kanalizasyon Yapım İşi"	20.06.2017-14:15	130.000,00	BİTTİ
3	"Adıyaman Merkez Kaşkoy Köyü Kanalizasyon Yapım İşi"	20.06.2017-14:30	184.000,00	DEVAM EDİYOR
4	"Adıyaman Merkez Oluklu Köyü Kanalizasyon Yapım İşi"	20.06.2017-14:45	165.000,00	BİTTİ
5	"Adıyaman Merkez Boztepe Köyü Köklü Mezrası Kanalizasyon Yapım İşi"	21.06.2017-14:00	72.000,00	BİTTİ
6	"Adıyaman Merkez Durak Köyü Küçükburç Mezrası Kanalizasyon Yapım İşi"	21.06.2017-14:15	178.000,00	BİTTİ
7	"Adıyaman Merkez Güzelyurt Köyü Yassihöyük Mezrası Kanalizasyon Yapım İşi"	21.06.2017-14:30	47.000,00	BİTTİ
8	"Adıyaman Merkez Esence Köyü Kanalizasyon Yapım İşi"	22.06.2017-14:30	98.000,00	BİTTİ
9	"Adıyaman Merkez Üçdirek Köyü Kanalizasyon Yapım İşi"	22.06.2017-14:45	40.000,00	BİTTİ

Adıyaman İl Özel İdaresi 2017 Yılı Faaliyet Raporu

10	"Adıyaman Merkez Aydınlar Köyü Kanalizasyon Yapım İşi"	22.06.2017-15:00	33.000,00	BİTTİ
11	"Adıyaman Merkez Akdere Köyü Yuvacık Mezrası Kanalizasyon Yapım İşi"	22.06.2017-15:15	49.500,00	BİTTİ
12	"Adıyaman Merkez Bebek Köyü Şirazi Mezrası Kanalizasyon Yapım İşi"	11.07.2017-14:30	55.000,00	BİTTİ
13	"Adıyaman Merkez Kozan Köyü Kanalizasyon Yapım İşi"	05.10.2017-14:30	125.000,00	BİTTİ
14	"Adıyaman Merkez Pınaryayla Köyü Bahçe Mezrası Kanalizasyon Yapım İşi"	05.10.2017-14:45	138.000,00	BİTTİ
15	"Adıyaman Merkez Kaşkoy Köyü Bakraç Mezrası Kanalizasyon Yapım İşi"	05.10.2017-15:00	94.800,00	BİTTİ
16	"Adıyaman Merkez Zey Köyü Hacivert Mezrası Kanalizasyon Yapım İşi"	05.10.2017-15:15	124.000,00	BİTTİ
17	"Adıyaman Merkez Şemikan Köyü Kanalizasyon Yapım İşi"	14.11.2017-14:45	142.000,00	DEVAM EDİYOR
18	"Adıyaman Merkez Büyükkırıklı Köyü Kanalizasyon Yapım İşi"	14.11.2017-14:00	96.000,00	BİTTİ
19	"Adıyaman Merkez Akhisar Köyü Kanalizasyon Yapım İşi"	14.11.2017-14:00	108.500,00	BİTTİ
20	"Adıyaman Merkez Göztepe Köyü Kanalizasyon Yapım İşi"	14.11.2017-14:00	160.000,00	BİTTİ
21	"Adıyaman Merkez Göztepe Köyü Kanalizasyon Yapım İşi"	29.11.2017-14:00	100.000,00	DEVAM EDİYOR
TOPLAM				

2017 YILINDA YAPILAN KÖY KONAĞI YAPIM İŞLERİ

S.NO	İŞİN ADI	İHALE TARİHİ	İHALE BEDELİ	DURUMU
1	"Adıyaman Merkez İncebağ Köyü Köy Konağı Yapım İşi"	22.03.2017-14:30	108.000,00	BİTTİ
2	"Adıyaman Merkez Kuştepe Köyü Köy Konağı Yapım İşi"	22.03.2017-15:00	108.000,00	BİTTİ
3	"Adıyaman Merkez Damlıca Köyü Köy Konağı Yapım İşi"	22.03.2017-15:30	128.000,00	BİTTİ
TOPLAM				

2017 YILINDA YAPILAN DİĞER YAPIM İŞLERİ

S.NO	İŞİN ADI	İHALE TARİHİ	İHALE BEDELİ	DURUMU
1	Adıyaman Merkez Taşpınar (Vartana) Köyü Karşiyaka Camisi Muhtelif İnşaat Yapım İşleri	06.01.2017	93.000,00	BİTTİ
2	"Adıyaman Merkez Atakent Köyü Büyükboyalı Mezrası Cami İkmal İşi"	05.10.2017-14:15	85.000,00	BİTTİ
TOPLAM				

**KÖYLERE HİZMET GÖTÜRME BİRLİKLERİNCE
İL MİLLİ EĞİTİM MÜDÜRLÜĞÜ ADINA 2017 YILINDA YAPILAN İŞLER**

S.NO	İŞİN ADI	İHALE TARİHİ	İHALE BEDELİ	DURUMU
1	Çelikhan Yeşiltepe İlkokulu 4 Derslik	06.09.2017	1.114.982,00	İnşaat Devam Ediyor.
2	Gölbaşı Yeşilova Köyü Ortaokulu 4 Derslik	03.07.2017	1.164.306,00	İnşaat Devam Ediyor.
3	Kahta Anaokulu 6 Derslik	28.07.2017	3.199.570,00	İnşaat Devam Ediyor.
4	Kahta Horik Mahallesi İlkokulu 16 Derslik	28.07.2017	4.040.674,00	İnşaat Devam Ediyor.
5	Kahta Köseler Ortaokulu 4 Derslik	28.07.2017	1.164.306,00	İnşaat Devam Ediyor.
6	Kahta Yolaltı Köyü İlkokulu 3 Derslik	28.07.2017	746.350,00	İnşaat Devam Ediyor.
7	Kahta Eskitaş Köyü Ortaokulu 8 Derslik	20.10.2017	3.028.234,00	İnşaat Devam Ediyor.
8	Kahta Arıkent Mahallesi İlkokulu 24 Derslik	11.01.2018	9.864.800,00	İnşaat Devam Ediyor.
9	Kahta Alıdam Köyü İlkokulu 4 Derslik	14.12.2017	1.168.200,00	İnşaat Devam Ediyor.
10	Kahta Büyükbağ İlkokulu 4 Derslik	22.09.2017	1.064.360,00	İnşaat Devam Ediyor.
11	Kahta Şeyhbaba İlkokulu 16 Derslik	20.10.2017	3.172.312,00	İnşaat Devam Ediyor.
12	Kahta Melgosi Köyü İlkokulu 2 Derslik	14.12.2017	519.200,00	İnşaat Devam Ediyor.
13	Merkez Ağcin İlkokulu 3 Derslik	14.12.2017	796.323,00	İnşaat Devam Ediyor.
14	Merkez Kemer kaya İlkokulu 3 Derslik	22.12.2017	1.272.040,00	İnşaat Devam Ediyor.
15	Sincik Atatürk İlkokulu 16 Derslik	15.09.2017	4.478.100,00	İnşaat Devam Ediyor.
16	Tut Meryemuşağı İlkokulu 3 Derslik	01.08.2017	515.306,00	İnşaat Devam Ediyor.

AMAÇ VE HEDEFLER

- İdarenin Amaç ve Hedefleri
- Temel Politikalar ve Öncelikleri

II-AMAC VE HEDEFLER:

A-İdarenin Amaç ve Hedefleri

İl özel idaresinin amaç ve hedefleri mahalli ve müşterek nitelikte olmak şartıyla; gençlik ve spor, sağlık, tarım, sanayi ve ticaret; ilin çevre düzeni plânı, bayındırlık ve iskân, toprağın korunması, erozyonun önlenmesi, imar, yol, su, kanalizasyon, katı atık, çevre, acil yardım ve kurtarma; orman köylerinin desteklenmesi, ağaçlandırma, park ve bahçe tesisi yapımı, kültür, sanat, turizm, sosyal hizmet ve yardımlar, yoksullara mikro kredi verilmesi, çocuk yuvaları ve yetiştirme yurtları; ilk ve orta öğretim kurumlarının arsa temini, binalarının yapım, bakım ve onarımı ile diğer ihtiyaçlarının karşılanmasına ilişkin hizmetlerin yerine getirilmesidir.

Stratejik planda öngörülen yatırım ve hizmetlerin belirlenmesinde, planlanmasında, uygulanmasında ve denetlenmesinde katılımcılık, verimlilik, yerindelik ve hukukilik ilkelerine bağlı kalınacaktır.

Alınacak karar ve yapılacak harcamalarda mer'î mevzuat ve tasarruf tedbirlerine uyulacaktır. Yatırım ve hizmetlerin ihale sürecinden teslim alınma sürecine kadar olan her kademesinde mevzuata uygunluk ve yerindelik aranacak, kamu yararı ve halkın menfaatleri göz önünde tutulacaktır.

Kamusal kaynakların etkin ve verimli kullanılmasına özen gösterilecek, kamusal kaynaklar İl'in önceliklerine, ilçeler arasındaki gelişmişlik ve köy-kent gelişmişlik farkının en aza indirilmesi için azami hassasiyet gösterilecektir.

İlçelerin, beldelerin ve köylerin her türlü yatırım ve hizmet ihtiyacı kaynaklar ölçüsünde giderilmek suretiyle bu alanlarda işsizlik ve göçün önüne geçecek projeler ile alternatif ürün teşviki için yatırım ve hizmetlere öncelik verilecektir.

Kamusal bilgilendirme yapılarak yatırım ve hizmetlerde şeffaflık sağlanacaktır. Stratejik plan, performans programı ve bütçe uygulama sonuçları kamu ile paylaşılarak il özel idaresinin tanıtımı sağlanacaktır.

İl Özel İdaresi kaynakları ile fiziki nitelikli yatırımlar ile birlikte sosyal nitelikli projelere destek verilerek, İl'in sosyal yönden gelişimine katkıda bulunulacaktır.

B-Temel Politikalar ve Öncelikler

Mali kaynaklarını İdarenin görev alanında, etkin, verimli, hizmetin gereklerine uygun kullanan, İl halkının mahalli ve müşterek ihtiyaçlarının giderilmesine yönelik, katılımcı, hesap verilebilir yönetim anlayışıyla; ilin sosyo-ekonomik ve kültürel gelişiminin sağlanmasını, kırsal kalkınmaya önem vererek kır-kent farkını en aza indirmeyi ve ilimizi turizm merkezi haline getirmeyi amaçlayan, fiziki altyapısını henüz tamamlayamayan, yerinden yönetim anlayışını yerleştirmeye çalışan bir kurum olan;

Adıyaman İl Özel İdaresi; Kalkınma Planları, Yıllık Programlar ve Stratejik Planında yer alan amaç ve hedefleri doğrultusunda ve Kanunlarla kendisine verilen görev ve hizmetleri yerine getirebilmek amacıyla faaliyetlerini sürdürmektedir.

ADİYAMAN İL ÖZEL İDARESİNİN TEMEL POLİTİKALAR VE ÖNCELİKLERİ

- Çevrenin Korunması ve Kentsel Altyapının Geliştirilmesi
- Eğitim Sisteminin Geliştirilmesi
- Gelir Dağılımının İyileştirilmesi, Sosyal İçerme ve Yoksullukla Mücadele
- Enerji ve Ulaştırma Altyapısının Geliştirilmesi
- Kültürün Korunması ve Geliştirilmesi ve Toplumsal Diyalogun Güçlendirilmesi
- Bölgesel Gelişme Politikasının Yerel Düzeyde Etkinleştirilmesi
- Yerel Dinamiklere ve İçsel Potansiyele Dayalı Gelişmenin Sağlanması
- Yerel Düzeyde Kurumsal Kapasitenin Artırılması
- Kırsal Kesimde Kalkınmanın Sağlanması
- Kamu Hizmetlerinde Kalite ve Etkinliğin Artırılması

FAALİYETLERE İLİŞKİN BİLGİ VE DEĞERLENDİRMELER

A- Mali Bilgiler

B- Performans Bilgileri

III-FAALİYETLERE İLİŞKİN BİLGİ VE DEĞERLENDİRMELER:**A- MALİ BİLGİLER:****2017 Mali Yılı Bütçesi:**

İl Genel Meclisinin 24.11.2016 tarih ve 271 sayılı Kararı ile **87.000.000,00 TL** tahmini ve ek bütçe ile 30.000.000,00 olmak üzere toplam **117.000.000,00 TL** mali yılı gelir ve gider bütçesi yapılmıştır.

ÖZ KAYNAK GELİR BÜTÇESİ

KODU	AÇIKLAMA	TAHMİNİ GELİR BÜTÇESİ	GERÇEKLEŞEN GELİR
01	Vergi Gelirleri	60.000,00	764.568,65
03	Teşebbüs ve Mülkiyet Gelirleri	2.311.000,00	1.313.917,85
04	Alınan Bağış ve Yardımlar	11.487.000,00	0,00
05	Diğer Gelirler	102.994.700,00	103.962.841,64
06	Sermaye Gelirleri	147.300,00	0,00
TOPLAM		117.000.000,00	106.041.328,14

ÖZ KAYNAK GİDER BÜTÇESİ CETVELİ

EKONOMİK SINIFLANDIRMA	TAHMİN EDİLEN GİDER ÖDENEĞİ	EK BÜTÇE	GERÇEKLEŞEN GİDER
Personel Giderleri	10.715.000,00	0,00	12.499.821,35
SGK Devlet Primi Giderleri	2.390.000,00	0,00	1.740.195,25
Mal ve Hizmet Alım Giderleri	13.327.430,00	4.430.000,00	16.603.800,29
Transferler	7.905.450,00	1.820.000,00	33.092.304,46
Sermaye Giderleri	49.362.120,00	22.475.000,00	55.064.481,68
Yedek Ödenekler	3.300.000,00	1.275.000,00	0,00
TOPLAM	87.000.000,00	30.000.000,00	119.000.603,03

2017 mali yılı öz gelirleri **117.000.000,00 TL** öz giderleri ise **119.000.603,03 TL** olarak gerçekleşmiştir.

1- 2017 MALİ YILI BÜTÇESİ UYGULAMA SONUÇLARI:

2017 mali yılı öz kaynak ve tahsisli ödeneklerin kurumsal dağılımına göre gerçekleşen gider oranları aşağıda gösterilmiştir.

ADIYAMAN İL ÖZEL İDARESİ 2017 YILI ÖDENEK VE HARCAMALARIN KURUMSAL DAĞILIMI

BİRİM ADI	2016 YILINDAN DEVREDİLEN	BÜTÇE İLE VERİLEN	EK BÜTÇE	TAHSİSLİ ÖDENEKTEN	TOPLAM ÖDENEK	TOPLAM HARCAMA
Besni İlçe Özel Müdürlüğü	123.400,24	470.000,00	320.000,00	8.397.065,78	9.310.466,02	8.031.194,63
Çelikhan İlçe Özel Müdürlüğü	76.938,37	215.000,00	0,00	3.701.445,55	3.993.383,92	3.839.958,92
Gerger İlçe Özel Müdürlüğü	743.756,49	170.000,00	0,00	3.616.326,87	4.530.083,36	3.707.392,01
Gölbaşı İlçe Özel Müdürlüğü	353.948,60	720.000,00	120.000,00	3.801.250,03	4.995.198,63	4.595.881,61
Kâhta İlçe Özel Müdürlüğü	5.687.976,09	795.000,00	850.000,00	22.565.747,21	29.898.723,30	23.103.408,45
Samsat İlçe Özel Müdürlüğü	81.083,29	120.000,00	70.000,00	2.323.312,25	2.594.395,54	2.493.630,98
Sincik İlçe Özel Müdürlüğü	1.944,11	220.000,00	0,00	8.681.535,18	8.903.479,29	8.804.898,70
Tut İlçe Özel Müdürlüğü	5.705,59	660.000,00	500.000,00	2.583.281,98	3.748.987,57	3.668.586,24
Özel Kalem	0,00	300.000,00	0,00	500000	800.000,00	575.231,47
Encümen Müdürlüğü	0,00	1.300.000,00	0,00	0	1.300.000,00	1.240.358,11
İmar ve Kentsel İyileştirme Müdürlüğü	2.643.291,77	990.000,00	3.130.000,00	-892.592,18	5.870.699,59	3.696.581,01
Plan Proje Yatırım ve İnşaat Müdürlüğü	53.991.039,31	20.835.550,00	1.445.000,00	73.881.147,39	150.152.736,70	101.269.786,98
Destek Hizmetler Müdürlüğü	3.562.510,77	10.960.000,00	6.030.000,00	5.618.041,57	26.170.552,34	22.917.592,04
İnsan Kaynakları ve Eğitim Müdürlüğü	8.055.442,35	15.290.000,00	400.000,00	28.807.533,35	52.552.975,70	41.855.686,13
Mali Hizmetler Müdürlüğü	357.517,96	9.715.450,00	1.275.000,00	-2.844.921,09	8.503.046,87	6.771.655,84
Su ve Kanal Hizmetler Müdürlüğü	6.564.051,13	6.837.000,00	5.460.000,00	-3.211.049,98	15.650.001,15	12.512.421,00
Yol ve Ulaşım Hizmetler Müdürlüğü	10.778.774,16	16.226.000,00	10.325.000,00	-4.062.570,22	33.267.203,94	17.133.024,16
Tarımsal Hizmetler Müdürlüğü	483.383,09	1.156.000,00	75.000,00	-126.093,46	1.588.289,63	1.492.972,03
Ruhsat ve Denetim Müdürlüğü	0,00	20.000,00	0,00	0	20.000,00	10.308,48
TOPLAM	93.510.763,32	87.000.000,00	30.000.000,00	153.339.460,23	363.850.223,55	267.720.568,79

2017 mali yılı toplam gelirleri **363.850.223,55 TL** toplam giderleri ise **267.720.568,79 TL** olarak gerçekleşmiştir.

**2017 MALİ YILI ÖZ KAYNAK VE TAHSİSLİ ÖDENEKLERİN
FONKSİYONEL VE FİNANSAL SINIFLANDIRMAYA GÖRE
BÜTÇE GİDERLERİ İCMALİ**

FONKSİYONEL	05 FİNANS		08 FİNANS		TOPLAM
	MERKEZ	İLÇELER	MERKEZ	İLÇELER	
Genel Kamu Hizmetleri	45.199.438,15	23.927.782,36	44.082.958,69	12.874.590,19	126.084.769,39
Savunma Hizmetleri	456.539,84	0,00	0,00	0,00	456.539,84
Kamu Düzeni ve Güvenlik Hizmetleri	19.618,68	0,00	3.751.547,14	5.066.498,11	8.837.663,93
Ekonomik İşler ve Hizmetler	16.547.391,04	0,00	691.918,07	0,00	17.239.309,11
Çevre Koruma Hizmetleri	5.745.322,53	0,00	36.453,82	0,00	5.781.776,35
İskân ve Toplum Refahı Hizmetleri	2.510.441,80	0,00	4.244.457,53	0,00	6.754.899,33
Sağlık Hizmetleri	66.658,11	0,00	1.120.582,41	32.162,92	1.219.403,44
Dinlenme, Kültür ve Din Hizmetleri	175.185,12	0,00	1.346.212,85	50.000,00	1.571.397,97
Eğitim Hizmetleri	19.491.335,82	4.851.000,00	63.644.763,39	11.442.917,96	99.430.017,17
Sosyal Güvenlik ve Sosyal Yardım Hizmetleri	9.889,58	0,00	334.902,68	0,00	344.792,26
TOPLAM	90.221.820,67	28.778.782,36	119.253.796,58	29.466.169,18	267.720.568,79

GERÇEKLEŞEN GİDERLERİN FONKSİYONEL DAĞILIMI

KODU	AÇIKLAMA	HARCAMA	HARCAMA (%)
01	Genel Kamu Hizmetleri	126.084.769,39	47,10
02	Savunma Hizmetleri	456.539,84	0,17
03	Kamu Düzeni ve Güvenlik Hizmetleri	8.837.663,93	3,30
04	Ekonomik İşler ve Hizmetler	17.239.309,11	6,44
05	Çevre Koruma Hizmetleri	5.781.776,35	2,16
06	İskân ve Toplum Refahı Hizmetleri	6.754.899,33	2,52
07	Sağlık Hizmetleri	1.219.403,44	0,46
08	Dinlenme, Kültür ve Din Hizmetleri	1.571.397,97	0,59
09	Eğitim Hizmetleri	99.430.017,17	37,14
10	Sosyal Güvenlik ve Sosyal Yardım Hizmetleri	344.792,26	0,13
TOPLAM		267.720.568,79	100

2017 MALİ YILI ÖZ KAYNAK İLE TAHSİSLİ ÖDENEKLERİN
FİNANSAL VE EKONOMİK DAĞILIMI

EKONOMİK KOD	FİNANSAL 05		FİNANSAL 08		TOPLAM
	MERKEZ	İLÇELER	MERKEZ	İLÇELER	
Personel Giderleri	12.499.821,35	0,00	20.628.922,70	7.717.246,63	40.845.990,68
SGK Devlet Primi Giderleri	1.740.195,25	0,00	4.396.243,65	1.328.947,12	7.465.386,02
Mal ve Hizmet Alımı Giderleri	16.195.872,97	407.927,32	7.297.906,94	1.672.418,49	25.574.125,72
Cari Transferler	4.761.449,42	28.330.855,04	0,00	0,00	33.092.304,46
Sermaye (Yatırım Giderleri)	55.024.481,68	40.000,00	80.145.130,12	278.000,00	135.487.611,80
Sermaye Transferleri	0,00	0,00	6.785.593,17	18.469.556,94	25.255.150,11
Toplam	90.221.820,67	28.778.782,36	119.253.796,58	29.466.169,18	267.720.568,79
TOPLAM	119.000.603,03		148.719.965,76		267.720.568,79

GERÇEKLEŞEN GİDERLERİN EKONOMİK DAĞILIMI		
AÇIKLAMA	HARCAMA	(%)
Personel Giderleri	40.845.990,68	15,26
SGK Devlet Primi Giderleri	7.465.386,02	2,79
Mal ve Hizmet Alımı Giderleri	25.574.125,72	9,55
Cari Transferler	33.092.304,46	12,36
Sermaye (Yatırım Giderleri)	135.487.611,80	50,61
Sermaye Transferleri	25.255.150,11	9,43
TOPLAM	267.720.568,79	100,00

2- TEMEL MALİ TABLOLARA İLİŞKİN AÇIKLAMALAR:

A) GELİR BÜTÇESİ:

İl Genel Meclisinin 24.11.2016 tarih ve 271 sayılı Kararı ile 2017 mali yılı için **87.000.000,00 TL** ve Ek bütçe ile **30.000.000,00 TL** toplam **117.000.000,00 TL** GELİR BÜTÇESİ tahmin edilmiş, 2017 yılı sonunda; öz kaynaklarıyla **106.041.328,14 TL** gelir gerçekleştirilmiştir.

TAHMİNİ GELİR BÜTÇESİ ve GERÇEKLEŞEN GELİR BÜTÇESİ

TAHMİNİ GELİR BÜTÇESİ	GERÇEKLEŞEN GELİR BÜTÇESİ
117.000.000,00	106.041.238,14

2017 Mali yılında **Özel İdaresi Öz Kaynakları** ile **106.012.238,14 TL** gelir gerçekleşmiştir.

GERÇEKLEŞEN ÖZ KAYNAK VE TAHSİSLİ GELİR BÜTÇESİ

GERÇEKLEŞEN GELİR BÜTÇESİ	TAHSİSLİ ÖDENEK (GELİR)	TOPLAM
106.041.328,14	159.101.780,59	265.143.108,73

**BÜTÇE GELİRLERİNİN FİNANSAL SINIFLANDIRMA TABLOSU
(GELİR KAYDI YAPILANLAR)**

KODU	FİNANSAL SINIFLANDIRMA	GELİR MİKTARI	ORAN (%)
05	Öz Kaynak Olarak Gerçekleşen Gelirler	106.041.328,14	39,99
08	Merkezi Bütçeden Gelen Tahsisli Ödenekler (Gelir)	159.101.780,59	60,01
TOPLAM		265.143.108,73	100,00

2016 Yılından Devreden Ödenek: **93.510.763,32 TL**,

2017 Mali yılı Tahmini Bütçesi: **87.000.000,00 TL**,

2017 Mali yılı Ek Bütçesi: **30.000.000,00 TL**

2017 Yılında Gelen Tahsisli Ödenekler: **153.339.460,23 TL**,

2017 Yılı Toplam Ödenekleri: 363.850.223,55 TL'dir.

B) GİDER BÜTÇESİ:

İl Genel Meclisinin 24.11.2016 tarih ve 271 sayılı Kararı ile 2017 yılı için **87.000.000,00 TL** ve Ek bütçe ile **30.000.000,00 TL** olmak üzere toplam **117.000.000,00 TL GİDER BÜTÇESİ** tahmin edilmiş, 2017 yılı sonunda; Öz Kaynaklarla **119.000.603,03 TL** gider gerçekleştirilmiştir.

TAHMİNİ GİDER BÜTÇESİ ve GERÇEKLEŞEN GİDER BÜTÇESİ

TAHMİNİ GİDER BÜTÇESİ	GERÇEKLEŞEN GİDER
117.000.000,00	119.000.603,03

2017 Mali yılında **Özel İdaresi Öz Kaynakları** ile **119.000.603,03 TL gider** gerçekleşmiştir.

GERÇEKLEŞEN GELİR BÜTÇESİ ile GERÇEKLEŞEN GİDER BÜTÇESİ

GERÇEKLEŞEN GELİR	GERÇEKLEŞEN GİDER
106.041.328,14	119.000.603,03

İl Özel İdaresinin 2017 yılında gerçekleşen öz kaynakları **gelir bütçesi 106.041.328,14TL**, gerçekleşen öz kaynakları **gider bütçesi ise 119.000.603,03 TL'dir.**

GERÇEKLEŞEN ÖZ GİDERLER ile TAHSİSLİ GİDERLER

GERÇEKLEŞEN GİDERLER	GİDER MİKTARI	ORAN (%)
Gerçekleşen Öz Giderler	119.000.603,03	44,45
Gerçekleşen Tahsisli Giderler	148.719.965,76	55,55
TOPLAM GİDERLER	267.720.568,79	100,00

İl Özel İdaresi Öz kaynakları **119.000.603,03TL**, tahsisli ödeneklerle **148.719.965,76 TL** olmak üzere toplam **267.720.568,79TL gider** gerçekleştirilmiştir.

ÖZ KAYNAK ÖDENEKLERİ	MİKTARI
2016 Yılından Devreden Ödenek	28.882.917,99
2017 Yılı Tahmini Gelir Bütçesi	87.000.000,00
2017 Yılı Ek Gelir Bütçesi	30.000.000,00
ÖZ KAYNAK ÖDENEKLER TOPLAMI	145.882.917,99

TAHSİSLİ ÖDENEKLER	MİKTARI
2016 Yılından Devreden Tahsisli Ödenek	64.627.845,33
2017 Yılında Gelen Tahsisli Ödenek	153.339.460,23
TAHSİSLİ ÖDENEK TOPLAMI	217.967.305,56

2016 yılından, 2017 yılına öz kaynaklardan **28.882.917,99 TL**, tahsisli ödeneklerden **64.627.845,33 TL** olmak üzere toplam **93.510.763,32 TL** ödenek devretmiştir.

2017 MALİ YILI GİDERLERİ:

- 1- İl Özel İdaresinin 2017 yılı öz giderleri toplam **119.000.603,03 TL'dir.**
- 2- Tahsisli ödeneklerle 2017 yılında **148.719.965,76 TL** gider gerçekleşmiştir.
- 3- 2017 yılında toplam **267.720.568,79 TL** giderler gerçekleşmiştir.

GELİRLER TOPLAMI: 265.143.108,73 TL'dir.

1- Öz kaynak gelirler: **106.041.328,14 TL,**

2- Tahsisli gelirler: **159.101.780,59 TL,**

GELİRLER TOPLAMI: 265.143.108,73 TL'dir.

KURUMSAL KABİLİYET VE KAPASİTENİN DEĞERLENDİRİLMESİ

A- Üstünlükler

B- Zayıflıklar

C- Değerlendirme

IV- KURUMSAL KABİLİYET VE KAPASİTENİN DEĞERLENDİRİLMESİ:

A- ÜSTÜNLÜKLER:

- İl yönetiminin desteği.
- Karar alma ve icra yetkisi.
- Bütçesini kendisinin yapması ve kendi meclisinin onaylaması.
- İl Özel İdaresinin idari yapısı.
- Yeraltı zenginlikleri.
- Kültür ve turizm değerleri açısından zengin oluşu.
- İçme ve doğal su kaynaklarının bol oluşu.
- İlimizin bozulmamış doğal yapısı ve kültürel zenginlikleri.
- Turizm potansiyelinin varlığı.
- OSB'nin bulunması.

B- ZAYIFLIKLAR:

- Dağınık ve imarsız yerleşim.
- Kanalizasyon, evsel ve çevresel atıklar.
- Jeotermal kaynakların bulunmaması.
- Kaynak yetersizliği.
- Nitelikli personel eksikliği.
- Halkın gelir düzeyinin düşük oluşu.
- Çevre bilincinin yetersiz oluşu.
- Hayvancılığın yeterince talep görmemesi.
- Arsa temininde zorluk ve fiyatların yüksek oluşu.
- Özel eğitim kurumlarının azlığı.
- Mera alanlarının bilinçli kullanılmaması.
- Spor tesislerinin yetersiz oluşu.
- Geleneksel tarım tekniklerinin kullanılması.
- Tarımsal ürünlerin pazarlama imkânlarının kısıtlı olması.
- Konaklama tesislerinin ve yatak kapasitesinin yetersiz olması.
- Araç ve iş makinelerinin yetersiz olması.

ÖNERİ VE TEDBİRLER

V- ÖNERİ VE TEDBİRLER:

AB uyum sürecinde mahalli idareler alanında yapılan yasal ve yapısal değişikliklere paralel olarak İl Özel İdaresinin kurumsal yapısı ve işlevi değiştiğinden, bu değişikliklere paralel olarak kaynakların arttırılması,

Kanun ve yasa gereği yapılan değişiklikler neticesinde, İdarenin yapısal ve kurumsal değişikliği gereği yeni yapılanma düzenlemelere uyumlu hale getirilmeli ve hedeflenen proje ve işlerde verimliliğin elde edilmesi için personelin branşına uygun olarak periyodik olarak eğitime tabi tutulması.

Personelin fiziki çalışma koşullarının iyileştirilmesi, bunun için de tüm personele ve ihtiyaçlara cevap verecek yeni bir hizmet binasının yapılması.

İl Özel İdaresinin kara taşıtları ve iş araçlarından ekonomik ömrünü doldurmuş makine parkının yenilenmesi.

E K L E R

-Üst Yöneticinin İç Kontrol Güvence Beyanı

-Harcama Yetkililerinin İç Kontrol Güvence Beyanı

-Mali Hizmetler Birim Yöneticisinin Beyanı

ÜST YÖNETİCİNİN İÇ KONTROL GÜVENCE BEYANI

Üst yönetici olarak yetkim dâhilinde;

2017 mali yılı faaliyet raporunda yer alan bilgilerin güvenilir, tam ve doğru olduğunu beyan ederim. Raporda açıklanan faaliyetler için bütçe ile tahsis edilmiş kaynakların, planlanmış, bu amaçlar doğrultusunda, iyi mali yönetim ilkelerine uygun olarak kullanıldığını, iç kontrol sisteminin işlemlerin yasallık ve düzenliliğine ilişkin yeterli güvenceyi sağladığını bildiririm

Bu güvence, üst yönetici olarak sahip olduğum bilgi ve değerlendirmeler, iç kontroller, Sayıştay raporları gibi bilgim dâhilindeki hususlara dayanmaktadır.

Burada raporlanmayan, idarenin menfaatlerine zarar veren herhangi bir husus hakkında bilgim olmadığını beyan ederim. (Adıyaman–10.02.2018)

Nurullah Naci KALKANCI
Vali

HARCAMA YETKİLİLERİNİN İÇ KONTROL GÜVENCE BEYANI

Harcama yetkilisi olarak yetkim dâhilinde;

Bu raporda yer alan bilgilerin güvenilir, tam ve doğru olduğunu beyan ederim.

Bu raporda açıklanan faaliyetler için idare bütçesinden harcama birimimize tahsis edilmiş kaynakların etkili, ekonomik ve verimli bir şekilde kullanıldığını, görev ve yetki alanım çerçevesinde iç kontrol sisteminin idari ve mali kararlar ile bunlara ilişkin işlemlerin yasallık ve düzenliliği hususunda yeterli güvenceyi sağladığını ve harcama birimizde süreç kontrolünün etkin olarak uygulandığını bildiririm.

Bu güvence, harcama yetkilisi olarak sahip olduğum bilgi ve değerlendirmeler, iç kontroller, iç denetçi raporları ile Sayıştay raporları gibi bilgim dâhilindeki hususlara dayanmaktadır.

Burada raporlanmayan, idarenin menfaatlerine zarar veren herhangi bir husus hakkında bilgim olmadığını beyan ederim. (Adıyaman–10.02.2018)

Hacı ŞİMŞEK
Müdür-Mali Hiz.

Ramazan KARAKUŞ
Encümen Müdürü

Cihangir KARA
İmar Kent. ve İyi. Müdürü

A. Bahattin YETİŞ
Ruhsat ve Den. Müdürü

Nihat PARLAK
Tarım Hiz. Müdürü

Mehmet ÖZTUNCER
İns. Kyn. ve Eğt. Müd.

Veysel ÇALIŞKAN
Su ve Kan. Hiz. Müd.

İsmail TUTDERE
Yol Ulaş. Hiz. Müd.

Kubilay GÜNDÜZ
Plan, Proje, Yat. ve İnş. Müdürü

Mustafa GÜLEÇ
Destek Hizmetler Müdürü

MALİ HİZMETLER BİRİM YÖNETİCİSİNİN BEYANI

Mali hizmetler birim yöneticisi olarak yetkim dâhilinde;

Bu idarede, faaliyetlerin mali yönetim ve kontrol mevzuatı ile diğer mevzuata uygun olarak yürütüldüğünü, kamu kaynaklarının etkili, ekonomik ve verimli bir şekilde kullanılmasını temin etmek üzere iç kontrol süreçlerinin işletildiğini, izlendiğini ve gerekli tedbirlerin alınması için düşünce ve önerilerimin zamanında üst yöneticiye raporlandığını beyan ederim.

İdaremizin 2017 Yılı Faaliyet Raporunun “III/A- Mali Bilgiler” bölümünde yer alan bilgilerin güvenilir, tam ve doğru olduğunu teyit ederim. (Adıyaman–10.02.2018)

A.Kadir KARAKUŞ
Mali Hizmetler Müdürü

.....TEŞEKKÜR.....

5302 sayılı İl Özel İdaresi Kanunu'nun 39'ncu maddesi kapsamında, 5018 sayılı Kamu Mali Yönetimi ve Kontrol Kanunu ile kalkınma planları ve programlarında yer alan politika ve hedefler doğrultusunda kamu kaynaklarının etkili, ekonomik, verimli bir şekilde elde edilmesi, kullanılmasını, hesap verilebilirliği ve mali saydamlığı sağlamak üzere, kamu mali yapısını ve işleyişini, kamu bütçesinin hazırlanmasını, uygulanmasını, tüm mali işlemlerin muhasebeleştirilmesini, raporlanmasını ve mali kontrolü düzenlemesi amacı ile

5018 sayılı Kamu Mali Yönetimi ve Kontrol Kanununun 41'nci maddesinde; Kamu idarelerinin stratejik planlama ve performans programları uyarınca yürütülen faaliyetlerini belirlenmiş performans göstergelerine göre, hedef ve gerçekleştirme durumlarında meydana gelen sapmaların nedenlerini açıklayacak ve idarenin faaliyet sonuçlarını gösterecek şekilde mali ve hesap verme sorumluluğunun en önemli unsurlarından olan faaliyet raporlarını bir yıllık bütçe uygulanmasının sonrasında raporlamaları hükme bağlanmıştır.

Kanunun ilgili hükümleri gereğince İl Özel İdaresinin 2017 yılına ait Faaliyet Raporunun hazırlanmasına katkı sunan başta İl Genel Meclisi Başkanı M. Can ERDOĞAN olmak üzere tüm İl Genel Meclis Üyelerine, harcama birim yöneticileri ve çalışanlarına, ayrıca faaliyet raporun hazırlanmasında birim faaliyet raporlarını konsolide ve, koordine eden, İdarenin Faaliyet Raporunu hazırlayan Mali Hizmetler Müdür V. A.Kadir KARAKUŞ'a ve çalışanlarına, faaliyet Raporunun çalışma sürecine katkı sağlayan Genel Sekreter Yardımcısı Ramazan KARAKUŞ'a ve çalışma sürecini başarıyla takip eden ve yöneten Genel Sekreter Av. Sami IŞIK 'a ve emeği geçen tüm personele teşekkür eder, bu çalışmanın gelecek yıllara ışık tutmasını temenni ediyorum.

Nurullah Naci KALKANCI
Vali