

**T.C.  
Kırklareli İl Özel İdaresi**

**KIRKLARELİ İL  
ÖZEL İDARESİ  
2010 YILI  
PERFORMANS  
PROGRAMI**

**Kırklareli 2009**

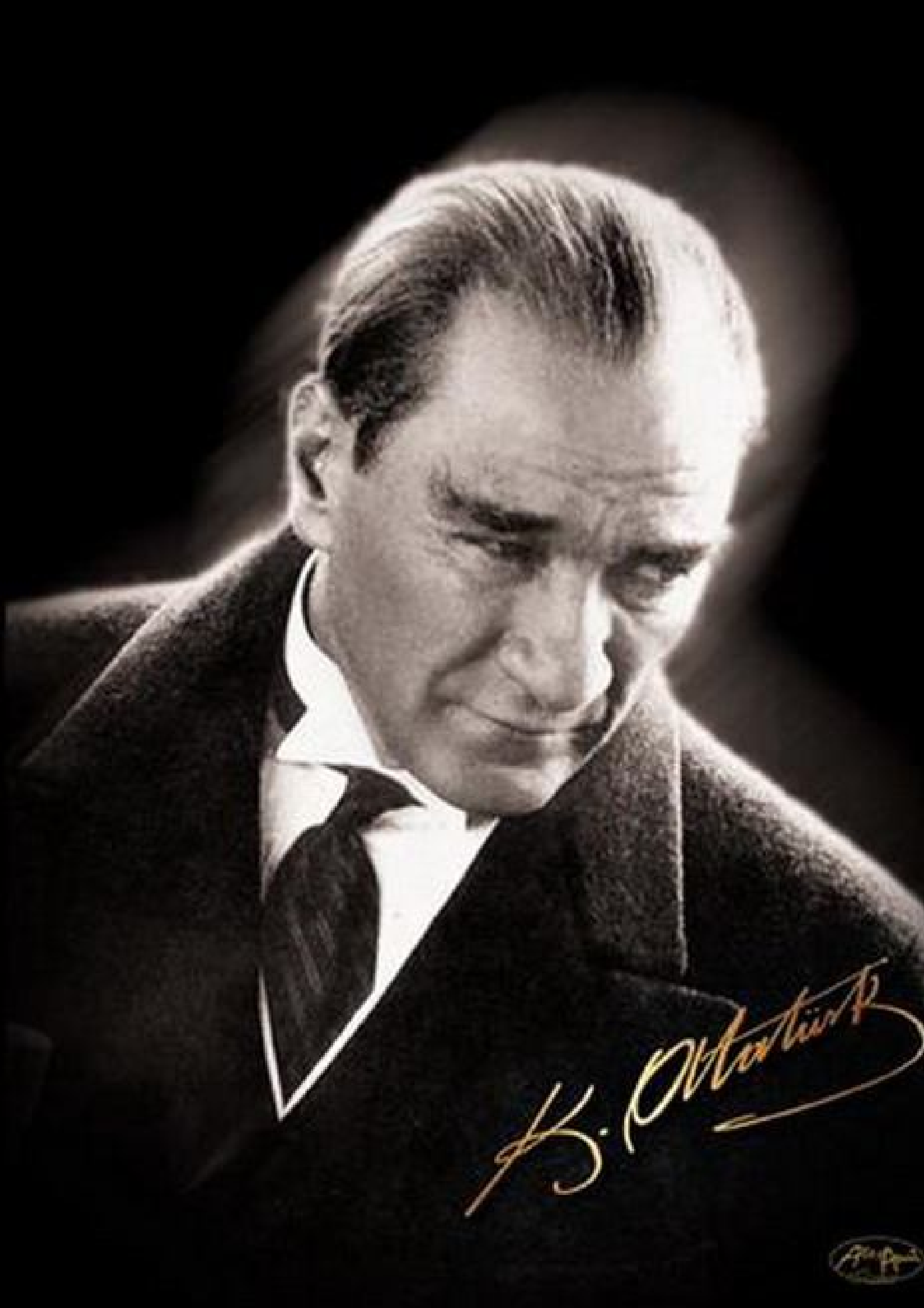



*K. R. Montano*





# İÇİNDEKİLER

	<u>Sayfa No:</u>
<b>GİRİŞ</b>	
<b>SUNUŞ</b>	<b>5</b>
<b>I. GENEL BİLGİLER</b>	<b>6</b>
<b>A. YETKİ, GÖREV VE SORUMLULUKLAR</b>	<b>6</b>
1.Tarihçe	6
2.Vali	12
3.İl Genel Meclisi	13
4.İl Encümeni	14
<b>B. TEŞKİLAT YAPISI</b>	<b>13</b>
<b>C. FİZİKSEL KAYNAKLAR</b>	<b>17</b>
1.Kırklareli Merkezde Bulunan Taşınmazlar	17
2.Babaeski İlçesinde Bulunan Taşınmazlar	18
3.Demirköy İlçesinde Bulunan Taşınmazlar	19
4.Koçaz İlçesindeki Taşınmazlar	20
5.Lüleburgaz İlçesindeki Taşınmazlar	20
6.Pehlivanköy İlçesindeki Taşınmazlar	20
7.Pınarhisar İlçesindeki Taşınmazlar	20
8.Vize İlçesindeki Taşınmazlar	21
9.İstanbul İlindeki Taşınmazlar	21
10.Kırklareli İl Özel İdaresi Tarafından Kiralanan Taşınmazlar	21
11.Araçların Durumu	22
12.Resmi Bina ve Tesislerin Durumu	25
13.Bilişim Sistemi	28
14.Ulusal Adres Veri Tabanı Servisi	28
15.Bilgi Edinme Birimi	28
<b>D. İNSAN KAYNAKLARI</b>	<b>30</b>
1.Kadro ve Personel Durumu	30
2.Hukuk Müşavirliği	30
3Norm Kadrolar	31
4-İl Özel İdaresi Personeli Eğitim Durumu Tablosu	31
5-İl Özel İdaresi Memur Kadro kütüğü	32
6-İl Özel İdaresi Sürekli İççi Kadro Kütüğü	34
7-Kırklareli İl Özel İdaresi Teşkilat Kadrosu	34
8-Dolu Kadrolar	35
<b>E. DİĞER HUSUSLAR</b>	<b>36</b>
<b>II. PERFORMANS BİLGİLERİ</b>	<b>37</b>
<b>A. TEMEL POLİTİKA VE ÖNCELİKLER</b>	<b>37</b>
1. Kurumsal Yapının Geliştirilmesi Politikaları	37
2. Kurumsal Kalkınma ve Kırsal Altyapı politikaları	38
Su ve Kanal Hizmetleri	38
Yol ve Ulaşım Hizmetleri	38
Bayındırlık Hizmetleri	39
3. Tarım Politikaları	39
Tarım Hizmetleri	39

4. Sosyal Refah Politikaları	40
Mikro Kredi ve Yoksullukla Mücadele Hizmetleri	40
Sağlık Hizmetleri	40
Sosyal Hizmetler	41
Eğitim Hizmetleri	42
Gençlik ve Spor Hizmetleri	43
Emniyet Hizmetleri	43
Yüksek Öğretim Hizmetleri	43
5. Çevresel ve Mekansal Gelişme Politikaları	43
Çevre Hizmetleri	43
Sanayi Hizmetleri	43
Sivil Savunma Hizmetleri	44
6. Kültür ve Turizm Politikaları	44
Kültür ve Turizm Hizmetleri	44
<b>B. AMAÇ VE HEDEFLER</b>	<b>46</b>
Misyonumuz	46
Vizyonumuz	46
Temel Değerler ve İlkelerimiz	46
<b>C. PERFORMANS HEDEF VE GÖSTERGELERİ İLE FAALİYETLER</b>	<b>47</b>
<b>D. İDARENİN TOPLAM KAYNAK İHTİYACI</b>	<b>132</b>
<b>E. DİĞER HUSUSLAR</b>	<b>133</b>
<b>III. EKLER</b>	
<b>A. MALİ BİLGİLER</b>	<b>138</b>
1. Bütçe Uygulama Sonuçları	138
a) 2007 Yılı Bütçesi	138
Gelir Bütçesi	138
İl Özel İdaresi Yatırımları	139
2007 Yılı Bütçe Gelirleri	140
b) 2008 Yılı Bütçesi	141
Gelir Bütçesi	141
İl Özel İdaresi Yatırımları	142
2008 Yılı Bütçe Gelirleri	143
c) 2009 Yılı Bütçesi	144

## SUNUŞ

---

Bilindiđi üzere, 24.12.2003 tarihli ve 25326 sayılı Resmi Gazetede yayımlanan 5018 sayılı Kamu Mali Yönetim ve Kontrol Kanununun 9 uncu maddesinde, kamu idarelerinin bütçelerini stratejik planda yer alan misyon, vizyon, stratejik amaç ve hedeflere uyumlu ve performans esasına dayalı olarak hazırlayacakları belirtilmiş ve performans esaslı bütçelemeye ilişkin hususların Maliye Bakanlığı tarafından belirleneceđi hükme bağlanmıştır.

Bu kapsamda, alınan Kanunun 9 uncu maddesi uyarınca Bakanlıđımızca hazırlanan ve performans esaslı bütçeleme sisteminin temel amaçlarından biri olan performans programlarının; hazırlanması, ilgili idarelere gönderilmesi ve kamuoyuna açıklanması ile değerlendirilmesine ilişkin hususları içeren “Kamu idarelerince Hazırlanacak Performans Programları Hakkında Yönetmelik”, 15.07.2009 tarihli ve 27289 sayılı Resmi Gazete’de yayımlanan Kamu idarelerince Hazırlanacak Performans Programları Hakkında Yönetmelikte Deđişiklik Yapılmasına Dair Yönetmelik” ile deđiştirilmiştir.

5018 sayılı Kamu Mali Yönetimi ve Kontrol Kanunu ile kamu kaynaklarının etkili, ekonomik ve verimli kullanımının yanı sıra mali saydamlık ve hesap verilebilirlik ilkeleri ön plana çıkmıştır. Bu ilkelerin uygulamaya konulmasını sağlamak üzere kamu mali yönetim sistemimize dâhil edilen temel yöntem ve araçlardan biri de performans esaslı bütçeleme sistemidir.

Performans esaslı bütçeleme sisteminin temel unsurlarını stratejik plan, performans programı ve faaliyet raporları oluşturmaktadır. Performans Programları, Stratejik Planlarla bütçeler arasında daha güçlü bir bağ kurulmasını sağlayan araçlardır. Bu kapsamda, performans programlarında, Stratejik Planlarda yer alan orta ve uzun vadeli amaç ve hedeflere ilişkin yıllık hedefler, söz konusu hedefleri gerçekleştirmek üzere belirlenen faaliyetler ile bunların kaynak ihtiyaçları yer almaktadır.

Kırklareli İl Özel İdaresinin 2010-2014 yıllarını kapsayan Stratejik Planı, İl Genel Meclisinin 09.10.2009 tarih ve 164 sayılı kararı ile incelenerek uygun görülmüştür. 2010 yılı Performans Programı; Stratejik Plan ve 2010 yılı Bütçesi göz önünde bulundurularak, Maliye Bakanlığı Bütçe ve Mali Kontrol Genel Müdürlüğü’nün en son deđişikliklerini içeren *Performans Programı Hazırlama Rehberi* ışığında hazırlanarak Kırklareli’nin değerli halkına sunulmuştur.

Bu performans programının hazırlanmasında emeđi geçenlere katkıları ölçüsünde içtenlikle teşekkür ederiz.

Programda yer alan uygulamaların 2010 yılında hayata geçirilmesi temennisiyle, hayırlı olmasını dileriz.

# I- GENEL BİLGİLER

---

## A-YETKİ, GÖREV VE SORUMLULUKLAR

### 1- TARİHÇE

Anayasamızın 127. maddesine göre mahalli idareler; İl Özel İdaresi, belediyeler ve köylerden oluşmaktadır. Bu üç mahalli idare arasında daha eski bir geçmişe sahip olan İl Özel İdareleri, kamuoyu tarafından pek bilinmemektedir. İl Özel İdarelerinin tarihi Osmanlı İmparatorluğu'na dayanmaktadır.

İl Özel İdareleri, 1913 tarihli “İdare-i Umumiye-i Vilayet Kanunu Muvakkatı” ile kurulmuş ve bu Kanunun adı, 16.05.1987 gün ve 3360 sayılı Kanun ile “İl Özel İdaresi Kanunu” olarak değiştirilmiştir. Bazı maddelerinde zaman içinde değişiklikler olan bu kanun bir asra yakın uygulanmıştır.

Ülkemizde 1990'dan sonra kamu yönetiminin yeniden yapılanması konusu daha yüksek sesle konuşulmaya başlanılmış ve 2000'den sonra da Avrupa Birliği'ne üyelik süreci ile kamu yönetimi reform çalışmaları hızlanmıştır.

Bu kapsamda ve mahalli idarelerin yeniden yapılanması çerçevesinde İl Özel İdareleri de sıkça gündeme gelmiştir. 3360 sayılı İl Özel İdaresi Kanunu'nun temelini oluşturan İdare-i Umumiye-i Vilayet Kanunu Muvakkatı'nın zaman içinde dilinin eskimesi nedeniyle, sade bir dille yeniden yazılmasının bile bir reform olacağı söylenmiştir.

İl Özel İdarelerinin görev, yetki ve sorumluluklarını yeniden düzenleyen ve TBMM'nde 24.04.2004 tarihinde kabul edilen 5197 sayılı İl Özel İdaresi Kanunu, Cumhurbaşkanlığı Makamı'nca bir defa daha görüşülmek üzere TBMM'ne iade edilmiştir. TBMM, Cumhurbaşkanınca iade edilen bu kanunu ikinci defa görüşerek 22.02.2005 tarihinde yeniden kabul etmiş ve 5302 sayılı İl Özel İdaresi Kanunu, 04.03.2005 gün ve 25745 sayılı Resmi Gazetede yayımlanarak yürürlüğe girmiştir.

5302 sayılı İl Özel İdaresi Kanunu bir asırlık bir düzenlemeyi ve uygulamayı ortadan kaldırmış; ayrıca, son yıllarda yapılan diğer mevzuat düzenlemeleri ile kamu idarelerinin yeniden yapılanması çerçevesinde İl Özel İdarelerinin tabii olduğu ihale ve personel mevzuatı ile mali yönetim sisteminde de kapsamlı bir değişiklik olmuştur.

5302 Sayılı İl Özel İdaresi Kanunu'nun 35nci maddesi gereğince, İl Özel İdaresi teşkilatı; genel sekreterlik, mali işler, sağlık, tarım, imar, insan kaynakları ve hukuk işleri birimlerinden oluşur. İlin nüfusu, fiziki ve coğrafi yapısı, ekonomik, sosyal, kültürel özellikleri ile gelişme potansiyeli dikkate alınarak norm kadro sistemine ve ihtiyaca göre



oluřturulacak diđer birimlerin kurulması, kaldırılması veya birleřtirilmesi İl Genel Meclisinin kararıyla olur. Bu birimler Břyřkřehir belediyesi olan illerde daire bařkanlıđı ve mřdřrlük, diđer illerde mřdřrlük řeklinde kurulur.

Genel sekreter, İl Özel İdaresi hizmetlerini Vali adına ve onun emirleri yřnřnde, mevzuat hřkřmlerine, il genel meclisi ve il encřmeni kararlarına, İl Özel İdaresinin amaç ve politikalarına, stratejik plan ve yıllık çalıřma programına gřre dřenler ve yřrřtřr. Bu amaçla il özel idaresi kuruluřlarına gereken emirleri ve bunların uygulanmasını gřzetir ve sađlar.

Genel Sekreter yukarıda belirtilen hizmetlerinin yřrřtřlmesinden Valiye karřı sorumludur.

Toplam nřfusu 3.000.000'a kadar olan illerde, ihtiyaça gřre en fazla iki, nřfusu bunun ũzerinde olan illerde en fazla dřrt genel sekreter yardımcılıđı kadrosu ihdas edilebilir.

İlçelerde, özel idare iřlerini yřrřtmek amacıyla Kaymakama bađlı ilçe özel idare teřkilatı oluřturulabilir.

5302 sayılı Kanununun 36. maddesine istinaden,10.06.2007 tarih ve 26548 sayılı Resmi Gazete'de yayımlanarak yřrřrlřđe giren "İl Özel İdareleri Norm Kadro İlke ve Standartlarına İliřkin Yřnetmeliđin 10.maddesi geređince, İl Genel Meclisinin 03.08.2007 tarih ve 112 sayılı kararı ile, İlimiz Özel İdaresinin teřkilat yapısı ařađıda gřsterildiđi řekilde oluřturulmuřtur.

<b>Kırklareli İl Özel İdaresi Mevzuatı ve Bu Mevzuat Gereği Görevleri</b>				
<b>Sıra No</b>	<b>Yasal Yükümlülük Alanı</b>	<b>İl Sınırları İçi</b>	<b>Belediye Sınırları Dışı</b>	<b>Yasal Dayanak</b>
<b>1</b>	Eğitim ( İlk ve orta öğreti kurumlarının arsa temini, binalarının yapım, bakım ve onarımı ile diğer ihtiyaçların karşılanmasına ilişkin hizmetleri)	<b>X</b>		<b>5302 Sayılı Yasanın 6.Madde a.fıkrası</b>
<b>2</b>	Sağlık	<b>X</b>		
<b>3</b>	Tarım	<b>X</b>		
<b>4</b>	Sanayi ve Ticaret	<b>X</b>		
<b>5</b>	İl Çevre Düzeni Planı	<b>X</b>		
<b>6</b>	Bayındırlık ve İskan	<b>X</b>		
<b>7</b>	Toprağın Korunması	<b>X</b>		
<b>8</b>	Gençlik ve Spor	<b>X</b>		
<b>9</b>	Erozyonun önlenmesi	<b>X</b>		
<b>10</b>	Sosyal Hizmet ve Yardımlar	<b>X</b>		
<b>11</b>	Yoksullara Mikro Kredi Verilmesi	<b>X</b>		
<b>12</b>	Çocuk Yuvaları ve Yetiştirme Yurtları Yapılması	<b>X</b>		
<b>13</b>	Kültür	<b>X</b>		
<b>14</b>	Sanat	<b>X</b>		
<b>15</b>	Turizm	<b>X</b>		
<b>16</b>	İmar		<b>X</b>	<b>5302 Sayılı Yasanın 6.Madde b.fıkrası</b>
<b>17</b>	Yol		<b>X</b>	
<b>18</b>	Su		<b>X</b>	
<b>19</b>	Kanalizasyon		<b>X</b>	
<b>20</b>	Katı Atık		<b>X</b>	
<b>21</b>	Acil Yardım ve Kurtarma		<b>X</b>	
<b>22</b>	Orman Köylerinin Desteklenmesi		<b>X</b>	
<b>23</b>	Ağaçlandırma		<b>X</b>	
<b>24</b>	Park ve Bahçe Tesisi		<b>X</b>	
<b>25</b>	Çevre		<b>X</b>	
<b>26</b>	Emniyet (Teçhizat)	<b>X</b>		<b>5538 S.K/26 a. mad</b>
<b>27</b>	1. Devlet ve İl yolları dışında köylerin yol ağını tespit etmek, bu yollarla köy içi yollarını, üzerindeki köprü ve sanat yapılarını yapmak, mevcutlarını geliştirmek, istikamet ve km. levhalarını düzenlemek.			<b>5286 Sayılı Kanun</b>

2. Doğal afetlerle (kar, sel, vb.) mücadele
3. Tarım arazileri ve hayvanlar için gölet yapmak,
4. Sanayide 500 lt'ye kadar olan suların sulama tesislerini kurmak, işletmelerini sağlamak.
5. Arazi tapulaştırma ve tarla içi geliştirme hizmetlerini yapmak.
6. Tarım arazilerinin ıslahı, imarı ve toprak erozyonunu önleyici çalışmalar yapmak.
7. Tarımsal sulama ve toprak muhafaza konularında proje yaparak çiftçinin kredi almasını sağlamak.
8. İçme suyu, sulama suyu tahlilleri, toprak analizleri, sınıflandırmaları ve toprak harita raporlarını yapmak ve yaptırmak.
9. Köy ve bağlı yerleşme birimleriyle askeri garnizonlara sağlıklı ve yeterli içme suyu temin etmek, sondaj kuyuları açmak.
10. Terfili içme ve kullanma suyu inşaatlarının enerji nakil hatlarını (ENH) yapmak ve yaptırmak.
11. Kanalizasyon, arıtma tesisi, sosyal ve ekonomik tesislerin proje, ihale, denetim ve yapımı.
12. Kendi Evini Yapana Yardım (KEYY) metodu ile konut ve tarımsal işletme kredileri vermek, denetlemek.
13. Serbest göçmen işlerini yürütmek, iskânlı göçmen kabul etmek.
14. Kamulaştırmalar nedeniyle taşınmaz mallarını kısmen veya tamamen terk etmek zorunda kalanlar ile göçebe ve gezgincilerin iskânını sağlamak.
15. Yerinde kalkındırılmayan köylerin nakli, dağılık mahallelerin toplulaştırılması amacıyla yeni yerleşim yerlerinin oluşturulması (2510 Sayılı Kanun)
16. Köy gelişme alanlarının tespitini yapmak ve yerleşme planlarını hazırlamak. (3367 Sayılı Kanun)
17. Evvelce dağıtılan arazilerdeki tahsis ve ıslah işlemlerini yapmak.
18. Müdürlüğe ait her türlü bina tesislerin yapım, bakım ve onarım işlerini yapmak.

<b>Kırklareli İl Özel İdaresi Yetkileri ve İmtiyazları</b>		
1	Gerçek ve tüzel kişilerin faaliyetleri için izin ve ruhsat vermek	<b>5302 Sayılı Yasanın 7.Madde</b>
2	Gerçek ve tüzel kişilerin faaliyetlerini denetlemek	
3	Yetki çerçevesinde yönetmelik çıkarmak, emir vermek, yasak koymak, uygulamak	
4	Kanunlarda belirtilen cezaları vermek	
5	Hizmet amacıyla taşınır/taşınmaz mal almak, satmak, kiralamak,kiraya vermek,takas etmek, sınırlı aynı hak tesis etmek	
6	Borç almak	
7	Bağış kabul etmek	
8	25 milyar TL'ye kadar olan dava konusu uyuşmazlıkların anlaşmayla tasfiyesine karar vermek	
9	Kırklareli İl Özek İdaresine ait vergi, resim, harçların tarh, tahakkuk tahsilini yapmak	
10	Hizmetleri ile ilgili olarak halkın görüş ve düşüncelerini belirlemek amacıyla kamuoyu yoklaması ve araştırması yapmak	
11	Belediye sınırları dışındaki Gayri Sıhhi Müesseseler ile umuma açık istirahat ve eğlence yerlerine ruhsat vermek ve denetlemek	
12	Kendisine verilen görev ve hizmet alanlarında, mevzuata göre sermaye şirketleri kurmak	<b>5302 Sayılı Yasanın 52.Madde</b>
13	Görev alanıyla ilgili konularda faaliyet gösteren uluslar arası teşekkül ve organizasyonlara kurucu üye ya da üye olmak, bu faaliyet ve organizasyonlarda ortak faaliyet ve hizmet projeleri gerçekleştirmek	<b>5302 Sayılı Yasanın 62.Madde</b>
14	Diğer kamu kurum ve kuruluşlarına ait yapım, bakım, onarım ve taşıma işlerini bedelli/bedelsiz üstlenmek; bu kuruluşlar ile ortak hizmet projeleri gerçekleştirmek; bu amaçla kaynak aktarımında bulunmak	<b>5302 Sayılı Yasanın 64/a.Madde</b>
15	Merkezi idareye ait asli görev ve hizmetlerin yerine getirilmesi için gerekli bina ve tesisler ile aynı ihtiyaçları karşılamak, geçici olarak araç ve personel görevlendirmek	<b>5302 Sayılı Yasanın 64/b.Madde</b>
16	Kamu kurumu niteliğindeki meslek kuruluşları, dernekler, vakıflar ve 507 Sayılı Kanun kapsamındaki meslek odaları ile hizmet projeleri geliştirmek	<b>5302 Sayılı Yasanın 64/c.Madde</b>
17	Kendisine ait taşınmazları asli görev ve hizmetlerinde kullanılmak ve süresi 25 yılı geçmemek üzere diğer kamu kurum/kuruluşlarına tahsis etmek/kiraya vermek	<b>5302 Sayılı Yasanın 64/d.Madde</b>

## 2- VALİ:

Valinin görev ve yetkileri şunlardır:

- a) İl özel idaresi teşkilatının en üst amiri olarak il özel idaresini sevk ve idare etmek, il özel idaresinin hak ve menfaatlerini korumak.
- b) İl özel idaresini stratejik plana uygun olarak yönetmek, il özel idaresinin kurumsal stratejilerini oluşturmak, bu stratejilere uygun olarak bütçeyi, il özel idaresi faaliyetlerinin ve personelinin performans ölçütlerini hazırlamak ve uygulamak, izlemek ve değerlendirmek, bunlarla ilgili raporları meclise sunmak.
- c) il özel idaresini Devlet dairelerinde ve törenlerde, davacı veya davalı olarak da yargı yerlerinde temsil etmek veya vekil tayin etmek.
- d) İl encümenine başkanlık etmek.
- e) İl özel idaresinin taşınır ve taşınmaz mallarını idare etmek.
- f) İl özel idaresinin gelir ve alacaklarını takip ve tahsil etmek.
- g) Yetkili organların kararını almak şartıyla sözleşme yapmak.
- h) İl genel meclisi ve encümen kararlarını onaylamak.
- i) Bütçeyi uygulamak, bütçede encümen ve meclisin yetkisi dışında kalan aktarmaları yapmak.
- j) İl özel idaresi personelini atamak.
- k) İl özel idaresi, bağlı kuruluşlarını ve işletmelerini denetlemek.
- l) Şartsız bağışları kabul etmek.
- m) İl halkının huzur, esenlik, sağlık ve mutluluğu için gereken önlemleri almak.
- n) Bütçede yoksul ve muhtaçlar için ayrılan ödeneği kullanmak.
- o) Kanunlarla il özel idaresine verilen ve il genel meclisi veya il encümeni kararını gerektirmeyen görevleri yapmak ve yetkileri kullanmak.

### 3- İL GENEL MECLİSİ:

İl genel meclisinin görev ve yetkileri şunlardır:

- a) Stratejik plân ile yatırım ve çalışma programını, il özel idaresi faaliyetlerini ve personelinin performans ölçütlerini görüşmek ve karara bağlamak.
- b) Bütçe ve kesin hesabı kabul etmek, bütçede kurumsal kodlama yapılan birimler ile fonksiyonel sınıflandırmanın birinci düzeyleri arasında aktarma yapmak.
- c) İl çevre düzeni plânı ile belediye sınırları dışındaki alanların imar plânlarını görüşmek ve karara bağlamak.
- d) Borçlanmaya karar vermek.
- e) Bütçe içi işlemler ile Türk Ticaret Kanununa tâbi ortaklıklar kurulmasına veya bu ortaklıklardan ayrılmaya, sermaye artışına ve gayrimenkul yatırım ortaklığı kurulmasına karar vermek.
- f) Taşınmaz mal alımına, satımına, trampa edilmesine, tahsisine, tahsis şeklinin değiştirilmesine veya tahsisli bir taşınmazın akar haline getirilmesine izin; üç yıldan fazla kiralanmasına ve süresi yirmi beş yılı geçmemek kaydıyla bunlar üzerinde aynî hak tesisine karar vermek.
- g) Şartlı bağışları kabul etmek.
- h) Vergi, resim ve harç dışında kalan miktarı beş milyardan yirmi beş milyar Türk Lirasına kadar ihtilaf konusu olan özel idare alacaklarının anlaşma ve tasfiyesine karar vermek.
- i) İl özel idaresi adına imtiyaz verilmesine ve il özel idaresi yatırımlarının yap-işlet veya yap-işlet-devret modeli ile yapılmasına, il özel idaresine ait şirket, işletme ve iştiraklerin özelleştirilmesine karar vermek.
- j) Encümen üyeleri ile ihtisas komisyon üyelerini seçmek.
- k) İl özel idaresi tarafından çıkarılacak yönetmelikleri kabul etmek.
- l) Norm kadro çerçevesinde il özel idaresinin ve bağlı kuruluşlarının kadrolarını ihdas, iptal ve değiştirilmesine karar vermek.
- m) Yurt içindeki ve yurt dışındaki mahallî idareler ve mahallî idare birlikleriyle karşılıklı iş birliği yapılmasına karar vermek.
- n) Diğer mahallî idarelerle birlik kurulmasına, kurulmuş birliklerine katılmaya veya ayrılmaya karar vermek.
- o) İl özel idaresine kanunlarla verilen görev ve hizmetler dışında kalan ve ilgililerin isteğine bağlı hizmetler için uygulanacak ücret tarifesini belirlemek.

#### 4- İL ENCÜMENİ:

Encümenin görev ve yetkileri şunlardır:

- a) Stratejik plân ve yıllık çalışma programı ile bütçe ve kesin hesabı inceleyip il genel meclisine görüş bildirmek.
- b) Yıllık çalışma programına alınan işlerle ilgili kamulaştırma kararlarını almak ve uygulamak.
- c) Öngörülmeven giderler ödeneğinin harcama yerlerini belirlemek.
- d) Bütçede fonksiyonel sınıflandırmanın ikinci düzeyler arasında aktarma yapmak.
- e) Kanunlarda öngörülen cezaları vermek.
- f) Vergi, resim ve harçlar dışında kalan ve miktarı beş milyar Türk Lirasına kadar olan ihtilafların sulhen halline karar vermek.
- g) Taşınmaz mal satımına, trampa edilmesine ve tahsisine ilişkin kararlar uygulamak, süresi üç yılı geçmemek üzere kiralanmasına karar vermek.
- h) Belediye sınırları dışındaki umuma açık yerlerin açılış ve kapanış saatlerini belirlemek.
- i) Vali tarafından havale edilen konularda görüş bildirmek.
- j) Kanunlarla verilen diğer görevleri yapmak.

## B-TEŞKİLAT YAPISI

İlimizin ihtiyaçlarının belirlenmesinde ve kaynak kullanımında diğer resmi ve özel kurumlarla işbirliği ve koordinasyon içerisinde, toplumun görüş ve katkılarına açık, katılımcı, saydam ve hesap verebilir bir anlayışla hizmet sunmayı özümsemiş, işlevsel, rasyonel ve çağdaş bir yönetsel yapı oluşturmak amacıyla, Kırklareli İl Özel İdaresinin teşkilat yapısı, "İl Özel İdareleri Norm Kadro İlke ve Standartlarına İlişkin Yönetmelik hükümleri doğrultusunda oluşturulmuştur.

Bu doğrultuda,İdaremiz çalışanlarına, kurumsal yapının etkinliğini ve yerinden yönetim anlayışının güçlendirilmesini sağlamaya yönelik olmak üzere,ihtiyaç duyulan tüm konularda hizmet içi eğitim verilecek ve hizmet içi eğitimde süreklilik sağlanacaktır.

04/07/2009 tarih ve 27278 sayılı Resmi Gazete'de yayımlanarak yürürlüğe giren,Mahalli İdareler Personelinin Görevde Yükselme ve Unvan Değişikliği Esaslarına Dair Yönetmelik gereğince, 2009 yılı mahalli idareler personeli görevde yükselme eğitimi ve sınavına İdaremiz personeline 6 kişinin katılması sağlanmış ve bu kişilerin eğitimleri sonucunda,2010 yılında yapılarak sınava neticesine göre atamaları yapılarak İdaremiz teşkilatında çalışan personel yapısı daha güçlü hale getirilecektir.

Ayrıca,5902 sayılı Afet ve Acil Durum Yönetimi Başkanlığının Teşkilat ve Görevleri Hakkında Kanun gereğince,İdaremiz bünyesinde,Valiye bağlı olarak kurulacak olan İl Afet ve Acil Durum Müdürlüğü ile bu müdürlüğün faaliyetleri ve personel sayısı önemli ölçüde artan İdaremizde kurumsallaşmanın sağlanması amacıyla katılımcı bir anlayışla yeni bir kurum kültürü oluşturulacaktır.

İldeki yerel hizmetlerin etkili ve verimli biçimde planlanması, uygulanması ve sunulmasında zorunlu olan kurumlar arası işbirliği ve koordinasyon katılımcılık, saydamlık ve hesap verebilirlik ilkeleri göz önünde bulundurularak güçlendirilecektir.

Personelin, norm kadro çalışmaları çerçevesinde performans, kariyer ve liyakatine göre, özlük hakları iyileştirilmek suretiyle iş verimliliği ile çalışma ve yaşama standartlarını yükseltilecektir.



## KIRKLARELİ İL ÖZEL İDARESİ TEŞKİLAT ŞEMASI

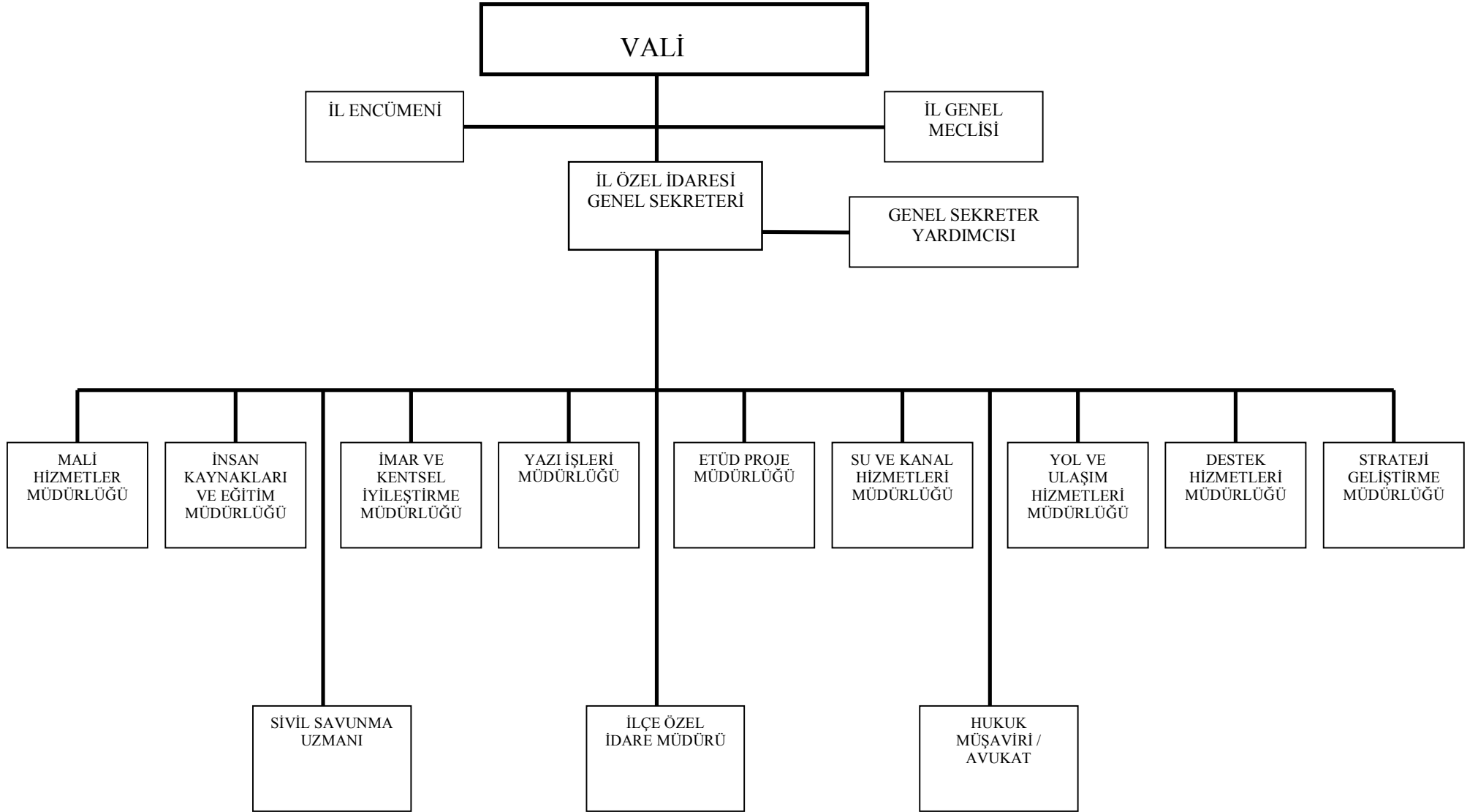

## C-FİZİKSEL KAYNAKLAR

### **1- KIRKLARELİ MERKEZ VE İLÇEDE BULUNAN TAŞINMAZLAR:**

#### **HİZMET BİNASI (A BLOK):**

Karakaş Mahallesi 100. yıl caddesi 25 no.lu adreste, 639 m<sup>2</sup> yüzölçümlü arsa üzerinde bodrum+zemin+ 2 kattan ibarettir.

#### **HİZMET BİNASI (B BLOK):**

Karacaibrahim Mahallesi Kurtuluş caddesinde bulunan, 19.250 m<sup>2</sup> yüzölçümlü arsa üzerindeki bina İl Özel İdaresi Hizmet Birimleri olarak kullanılmaktadır.

#### **İŞHANI BİNASI:**

Karakaş Mahallesi 100. yıl caddesinde 1339 m<sup>2</sup> arsa üzerinde bulunan, İşhanı Binasının Kat alanı 1.071,24 m<sup>2</sup> ve genel toplamda 7.499 m<sup>2</sup>'dir. İşhanı binasının 5'nci katında 6 odalı-11 yataklı misafirhane mevcut olup, bina bodrum+zeminkat+ 5 kattan ibarettir.

#### **VALİ KONAĞI :**

Karakaş Mahallesi İstasyon Caddesinde 1.297,50 m<sup>2</sup> arsa üzerinde Vali Konağı binası ve ayrıca 971 m<sup>2</sup>'lik bahçesi bulunmaktadır.

#### **LOJMANLAR:**

Karacaibrahim Mahallesi Kurtuluş caddesi üzerinde iki bloktan ibaret 22 dairelik lojman ile Nüşet Somay caddesinde 10 dairelik Lojman bulunmaktadır.

#### **ESKİ TÜRK OCAĞI BİNASI :**

Demirtaş Mahallesi Hükümet Caddesinde bulunan 375,29 m<sup>2</sup> arsa üzerindeki bina Eski Türk Ocağı Binası olarak kullanılmakta iken Verem Savaş Derneği tarafından İdaremize bağışlanmış olup, "Kültür ve Tabiat Varlığı" olarak tescillidir.

#### **216 KİŞİLİK ÖĞRENCİ YURDU:**

Cumhuriyet mahallesinde bulunan tapuda 2.979,79 m<sup>2</sup> yüzölçümlü arsada, 688 m<sup>2</sup> üzerine bodrum+zemin+3 normal kattan oluşan öğrenci yurdu binası ve müştemilatı bulunmakta olup, 03.07.2008 tarihinden itibaren 5 yıl müddetle kiraya verilerek, 04.08.2008 tarihinde sözleşme yapılmıştır.

#### **METEM BİNASI :**

Dereköy yolu mevkiinde 8.187 m<sup>2</sup> arsa üzerinde bulunan Mesleki Eğitim Teknolojileri Eğitim Merkezi (METEM) Binası, Kırklareli Üniversitesi Rektörlüğüne Sosyal Bilimler Meslek Yüksek Okulu olarak kullanılmak üzere tahsis edilmiştir.

### **ESKİ VALİ KONAĞI VE BAHÇESİ:**

“Korunması Gerekli Kültür ve Tabiat Varlığı” olarak tescilli Kırklareli Yapraklı mahallesi, Namazgah Caddesinde 951 m<sup>2</sup> arsa ve 481 m<sup>2</sup> bahçe vasıflı taşınmaz üzerinde bulunmakta olup, 15.06.2009 tarihinden itibaren anaokulu olarak kullanılmak üzere 5 yıl müddetle kiraya verilmiştir.

### **ŞANTIYE TESİSİ:**

Kavaklı Beldesinde Maliye Hazinesi tarafından 24.07.1974 tarihinde İdaremize tahsis edilen 64.100 m<sup>2</sup>. Yüzölçümlü taşınmaz üzerinde kagir 2 adet depo ve müştemilatı ile birlikte şantiye tesisleri bulunmaktadır

### **ESKİ TEKEL BİNASI :**

Karacaibrahim Mahallesi Kurupaşa Çeşme Sokağında 890 m<sup>2</sup> arsa üzerinde kagir Ev (Eski Tekel Binası) olup, Milli Eğitim Bakanlığına tahsislidir.

### **ATÖLYE YERİ:**

Kavaklı Beldesi Göçmenevleri Mevkiinde bulunan 4674 m<sup>2</sup> yüzölçümlü arsa üzerinde Konfeksiyon Atölyesi bulunmakta olup, 01.11.2007 tarihinden itibaren 5 yıl müddetle kiraya verilmiştir.

### **KANTİN VE KAFETERYA:**

Mülkiyeti Orman Bakanlığına ait olan Kavaklı Beldesi İstanbul yolu üzerinde Kuru civarı mevkiinde bulunan 390.000 m<sup>2</sup> orman arazisi 08.10.1992 tarihinden itibaren 49 yıllığına İdaremize tahsis edilmiş olup, bu arazi içindeki Kantin ve Kafeterya yeri 19.07.2007 tarihinden itibaren 3 yıl müddetle kiraya verilmiştir.

### **KUM ELEME TESİSİ:**

Asılbeyli Köyü Demirkapı mevkiinde bulunan toplam 11.900 m<sup>2</sup>'lik tarla vasıflı arazi, Kum Eleme Tesisi olarak 19.09.2007 tarihinden itibaren 3 yıl müddetle kiraya verilmiştir.

### **TARLA:**

Cumhuriyet Mahallesi Çelebağları mevkiinde Kofçaz Yolu üzerinde 2.068 m<sup>2</sup> ve 6.113 m<sup>2</sup> yüzölçümlü iki adet tarla vasıflı taşınmaz olup, halen boş bulunmaktadır.

### **ÇAM FİDANLIĞI**

Demircihalil Köyü Ada mevkiinde kayıtlı, 39.200 m<sup>2</sup>'lik alanda Orman Vasıflı Arazi bulunmaktadır.

## **2- BABAESKİ İLÇESİNDEKİ TAŞINMAZLAR:**

1- İlçe Merkezinde 884,66 m<sup>2</sup>'lik arsa üzerinde Kaymakam lojmanı olarak kullanılan bina mevcuttur.

### **2- ATATÜRK İLKÖĞRETİM OKULU BİNASI:**

Dindoğru (Gazikemal) mahallesi Fatih caddesinde bulunan **2704 m<sup>2</sup> yüzölçümlü** “Korunması Gerekli Kültür ve Tabiat Varlığı” olarak tescilli bahçeli kagir okul vasıflı şehir İmar planında ilkokul (Atatürk İ.Ö.O.) yeri olarak görünen bina Milli Eğitim Bakanlığına tahsisli olup İl Milli Eğitim Müdürlüğünce onarımı gerçekleştirildikten sonra anaokulu olarak kullanılması düşünülmektedir.

### **3- ESKİ ÖZEL İDARE HİZMET BİNASI:**

Gazikemal mahallesi Fevziye caddesinde bulunan **652.91 m<sup>2</sup> yüzölçümlü** arsa üzerindeki ev ve dükkan vasıflı iki katlı mevcut “**Korunması Gerekli Kültür ve Tabiat Varlığı**” olarak tescilli **Eski Özel İdare Hizmet binası** bulunmaktadır

### **4- SAĞLIK OCAĞI BİNASI:**

Gaziosmanpaşa Mahallesi Su Yolu mevkiinde bulunan **1.099 m<sup>2</sup> yüzölçümlü** arsa üzerinde 1 Nolu Merkez Sağlık Ocağı bulunmaktadır.

### **5- ÇEŞME VE TÜRBE:**

Hacıhasan Mahallesinde 8,90 m<sup>2</sup>. Metruk Mezar (Türbe) ve 10,08 m<sup>2</sup> ile 67,85 m<sup>2</sup> yüzölçümlü olmak üzere boş çeşme yeri bulunmaktadır.

### **6- ARSA:**

Gaziosmanpaşa Mahallesinde su yolu mevkiinde 1832,76 m<sup>2</sup> yüzölçümlü arsa yeri bulunmaktadır.

### **3- DEMİRKÖY İLÇESİNDEKİ TASINMAZLAR:**

1- İlçe merkezinde **1.076,49 m<sup>2</sup> yüzölçümlü İşhanı Binası** bulunmaktadır. İşhanı binası 2 bodrum+zemin+1 kattan oluşmakta olup, Toplam:25 adet işyerinin, halen 15 işyeri kiralık, 5 işyeri Köylere Hizmet Götürme Birliğine tahsisli, 5 adette işyeri boştur. Ayrıca; İşhanı Binasının 2'nci katında 2 adet Lojman kiraya verilmiştir.

2- Hamdibey Mahallesi Muharrem Gülnar caddesi No:45 adresinde, bodrum+zemin+1 kattan oluşan toplam 313m<sup>2</sup> yüzölçümlü **Kaymakam lojmanı** bulunmaktadır.

3- Orhaniye Mahallesinde 533,31m<sup>2</sup> yüzölçümlü arsa üzerinde **Eski Kaymakam Evi Lojmanı** halen boş bulunmaktadır.

4- İğneada Beldesi Limanköy yolu üzerinde 11.680 m<sup>2</sup> yüzölçümlü arazi üzerindeki 2 katlı **motel ve müstemilatı** bulunmakta olup, 05.06.2008 tarihinden itibaren 5 Yıl müddetle kiraya verilmiştir.

5- İğneada Kasabası Limanköyü hudutları dahilinde, Orman Bakanlığında 49 yıllığına kiralanan arazi üzerinde **EĞİTİM ve DİNLENME TESİSLERİ** bulunmakta olup, bu tesislerde bulunan Lokanta Bloğu ve müstemilatı 15.05.2007 tarihinden itibaren 5 Yıl müddetle kiraya verilmiştir.

6- Sarpdere Köyü Dupnisa Mağarası mevkiinde bulunan 22.470,48 m<sup>2</sup>'lik arazi, 11.06.2009 tarihinden itibaren turizm amaçlı işletilmek üzere 5 Yıl müddetle kiraya verilmiştir.

### **7- İĞNEADA BELDESİNDE BULUNAN DİNLENME TESİSLERİ**

- **A-1 No'lu İğneada Eğitim Dinlenme Tesislerinde;** kamp dönemlerinde tahsis edilebilecek 14 müstakil konut bulunmaktadır.

- **A-2 No'lu İğneada Eğitim Dinlenme Tesislerinde;(İğneada Belediyesinden 14.02.1983 tarihinden itibaren 99 yıl süreyle tahsislidir.)** kamp dönemlerinde tahsis edilebilecek 10 Betonarme, 10 prefabrik olmak üzere 20 konut bulunmaktadır.

#### **4- KOFCAZ İLÇESİNDEKİ TAŞINMAZLAR:**

- 1- Yeni Mahalle adresinde bulunan 712.23 m<sup>2</sup> yüzölçümlü arsa üzerinde 108 m<sup>2</sup> **Kaymakam Lojmanı** bulunmaktadır.
- 2- Yeni Mahalle adresinde depo yolu üzerinde bulunan 336.35 m<sup>2</sup> yüzölçümlü arsa üzerinde 90 m<sup>2</sup> **Eski Kaymakam lojmanı** kirada bulunmaktadır.
- 3- 406.66 m<sup>2</sup> yüzölçümlü arsada 90 m<sup>2</sup>'lik **Özel İdare lojmanı** kirada bulunmaktadır.

#### **5- LÜLEBURGAZ İLÇESİNDEKİ TAŞINMAZLAR:**

- 1- Büyükkarıştıran Belediyesi sınırları içinde bulunan 4 pafta 782 parsel sayılı 52.752 m<sup>2</sup> ve 4 pafta 783 parsel sayılı 41.050 m<sup>2</sup> yüzölçümlü Fidanlık vasıflı 2 adet taşınmaz Büyükkarıştıran Belediye Başkanlığı adına 01.09.2004 tarihinden itibaren 10 Yıl müddetle kiraya verilmiştir. Ancak; 783 parselin içinden geçen 1.600 m<sup>2</sup>'lik alandaki Doğalgaz Boru hattı sahasının kullanma hakkı TÜRKİYE PETROLLERİ A.Ş.'ne 09.06.2008 tarihinden itibaren 5 Yıl müddetle kiraya verilmiştir.
- 2- İlçe Merkezinde Zemin+1 kattan oluşan 391 m<sup>2</sup> yüzölçümlü arsa üzerinde 1 adet Hizmet Binası ve Lojman bulunmaktadır.
- 3- İlçe Merkezinde bulunan 771 m<sup>2</sup> yüzölçümlü arsa üzerinde bulunan taşınmaz, Kaymakam lojmanı olarak kullanılmaktadır.
- 4- Kocasinan Mahallesinde daha önce mülga Köy Hizmetleri Sondaj Şantiyesi olarak kullanılan 15.455 m<sup>2</sup> yüzölçümlü taşınmaz bulunmakta olup, İlçe Tarım Müdürlüğü ve Köylere Hizmet Götürme Birliğine tahsis edilmiştir.
- 5- Kocasinan ( Sevgi ) Mahallesinde 1280 ada, 2 parsel no'lu 39.820,14 m<sup>2</sup> arsa vasıflı taşınmaz bulunmaktadır.

#### **6- PEHLİVANKÖY İLÇESİNDEKİ TAŞINMAZLAR**

- 1- Pehlivanköy İlçesinde 724 m<sup>2</sup>'lik arsa üzerinde bulunan taşınmaz, Kaymakam lojmanı olarak kullanılmaktadır.
- 2- Kazım Dirik Mahallesinde 1440 m<sup>2</sup>. yüzölçümlü arsa yeri bulunmaktadır.

#### **7- PINARHİSAR İLÇESİNDEKİ TAŞINMAZLAR:**

- 1- Koloğlu Sokak adresinde 1.621 m<sup>2</sup> yüzölçümlü arsa üzerinde 1 adet 2 katlı Kaymakam lojmanı bulunmaktadır.
- 2- Dere Mahallesi Vize Caddesi Mevkiinde **Zemin+1 kattan oluşan** 190 m<sup>2</sup>'lik bina bulunmakta olup, her iki kat kiraya verilmiştir.

3- Eski Burgaz Yolu Mevkiinde 17.931 m<sup>2</sup> yüzölçümlü arsa üzerinde 2 katlı kargir bina ve bahçesi ile aynı mevkide 22.402 m<sup>2</sup> arsa 03.01.2006 tarihinden itibaren 25 yıl müddetle sosyal amaçlı kullanılmak üzere Pınarhisar Belediye Başkanlığına tahsis edilmiştir.

4- Kaynarca Beldesi köyiçi mevkiinde 3.729 m<sup>2</sup> arsa üzerinde kargir lise binası ve bahçesi bulunmakta iken, yangın çıkmasından dolayı bina yıktırılmış olup; mevcut arsası sosyal amaçlı kullanılmak üzere 12.12.2003 tarihinden itibaren 49 yıl süreyle Kaynarca Belediye Başkanlığına tahsis edilmiştir.

#### **8- VİZE İLÇESİNDEKİ TAŞINMAZLAR**

1- Vize İlçesinde bulunan 1981m<sup>2</sup>+677m<sup>2</sup> toplam= 2658m<sup>2</sup> yüzölçümlü arsada **Zemin+1 kattan oluşan** Misafirhane ile Kütüphane Binası, Köylere Hizmet Götürme Birliğine tahsis edilmiş bulunmaktadır.

#### **9- İSTANBUL İLİNDEKİ TAŞINMAZIMIZ**

##### **İSTANBUL ÖĞRENCİ YURDU:**

İstanbul İli Fatih İlçesi Arpaemini mahallesi Dr.Ahmet Paşa sokak No:15 adresinde bulunan 253,12 m<sup>2</sup> yüzölçümlü arsa üzerindeki öğrenci yurdu binası, bodrum kat+zeminkat+4 normal kat olup, halen Vilayetler Hizmet Birliğine 11.09.2007 tarihinden itibaren 3 yıl müddetle kiraya verilmiştir.

#### **10- KIRKLARELİ İL ÖZEL İDARESİ TARAFINDAN KİRALANAN TAŞINMAZLAR**

##### **a) KIRKLARELİ/KAVAKLI KENT ORMANI:**

İl Özel İdaresince Kırklareli/Kavaklı Kent Ormanı İl Orman İşletme Müdürlüğünden 10.10.2008–10.10.2018 tarihleri arasında (10 yıl müddetle) kiralanmış olup, Kırklareli Merkez Köylere Hizmet Götürme Birliğine tahsis edilmiştir.

##### **b) KOĞÇAZ PTT HİZMET BİNASI:**

İl Özel İdaresi tarafından Koğçaz PTT Hizmet Binası 06.03.2008 – 06.03.2013 tarihleri arasında (5 yıl müddetle) kiralanmış olup, İlçe Emniyet Amirliğine tahsis edilmiştir. Binada 2 adet Lojman bulunmakta olup, lojman kira bedelleri İl Özel İdaresince tahsil edilmektedir.

## 11- ARAÇLARIN DURUMU

İlimiz Valilik ve Özel İdaresi Hizmetlerinde kullanılan araçlar ile makine parkında bulunan araçların listesi aşağıda düzenlenmiştir.

<b>SERVİS ARAÇLARI</b>			
<b>Sıra No</b>	<b>Kapı No</b>	<b>Plaka No</b>	<b>Marka Ve Cinsi</b>
1	00-00002	39 ES 313	Renault 19 Binek Otomobil
2	92-00080	39 AC 750	Doğan SL Binek Otomobil
3	86-00067	39 DY 294	Renault 9 GTL Binek Otomobil
4	83-00202	39 DN 084	Renault 12 STW Otomobil
5	-	39 DK 973	Isuzu D-Max ÇŞM pikap
6	-	39 DK 974	Isuzu D-Max ÇŞM pikap
7	-	39 DK 975	Isuzu D-Max ÇŞM pikap
8	-	39 ES 444	Isuzu D-Max ÇŞM pikap
9	-	39 AZ 666	Isuzu D-Max ÇŞM pikap
10	02-07446	39 AY 270	Isuzu 4JA1 ÇŞM pikap
11	02-07447	39 AY 271	Isuzu 4JA1 ÇŞM pikap
12	02-07448	39 AY 272	Isuzu 4JA1 ÇŞM pikap
13	02-07449	39 AY 273	Isuzu 4JA1 ÇŞM pikap
14	02-07450	39 AY 274	Isuzu 4JA1 ÇŞM pikap
15	02-07451	39 AY 275	Isuzu 4JA1 ÇŞM pikap
16	04-07019	39 DE 825	Ford 350M D/C ÇŞM pikap
17	-	39 EE 388	Ford Connect Kombi
18	-	39 EV 056	Ford 350L Minibüs
19	-	39 EV 057	Ford 350L Minibüs
20	-	39 ET 396	Otoyol M-23 Midibüs
21	-	39 AV 697	Otoyol M-23 Midibüs
<b>DAMPERLİ KAMYONLAR</b>			
22	76-10360	39 EN 575	Mercedes LK-1513Damperli Kamyon
23	76-10361	39 ET 968	" " "
24	76-10362	39 DN 276	" " "
25	76-10615	39 EE 508	" " "
26	76-10727	39 EN 880	" " "
27	76-101034	39 EA 996	" " "
28	76-101036	39 DU 988	" " "
29	76-101037	39 AN 574	" " "
30	79-10458	39 DC 375	" " "
31	79-10460	39 DN 846	" " "
32	90-10037	39 EF 116	Fatih 162/25 "
33	93-10259	39 AD 023	Fatih 220/26 "
34	99-10061	39 AT 983	Man 26/270 DFK "
35	99-10062	39 AT 984	Man 26/270 DFK "
36	99-10063	39 AT 985	Man 26/270 DFK "
37	00-10235	39 ET 423	Mercedes 3031-K "
38	00-10469	39 ET 689	" " "
39	00-10470	39 ET 690	" " "
40	00-10553	39 ET 853	" " "

41	00-10554	39 ET 854	" " "
42	00-10636	39 ET 913	" " "
43	00-10637	39 ET 914	" " "
44	-	39 EE 375	BMC PRO 827 ÇŞM damperli kamyon
45	-	39 EE 376	" " "
46	-	39 AU 757	" " "
47	78-12004	39 DC 918	Volvo N-1033 Düz kasa kamyon
48	76-12070	39 EH 533	Ford D-1210 "
	-	39 EL 337	BMC PRO 522 damperli kamyon
	-	39 EL 344	BMC PRO 522 damperli kamyon
<b>TANKER VE VİDANJÖRLER</b>			
49	99-13003	39 ET 233	Fatih 170-25 Vidanjör
50	-	39 AD 370	BMC 180-25 Vidanjör
51	84-19011	39 AN 579	BMC 1340-G Su tankeri
52	77-17002	39 AF 673	Ford D-1210 Akaryakıt tankeri
53	-	39 AP 565	Isuzu – NQR- 3D Akaryakıt tankeri
<b>DOZER</b>			
53	85-25033	-	Fiat Allis FD-20 Dozer
54	86-25361	-	Caterpillar D7-G Dozer
55	86-25980	-	Caterpillar D7-G Dozer
56	86-25379	-	Caterpillar D7-G Dozer
57	86-25982	-	Caterpillar D7-G Dozer
<b>GREYDER</b>			
58	79-21071	-	Champion D-7300 yapım greyderi
59	86-21352	-	Komatsu GD-655A-5 yapım greyderi
60	86-21607	-	Komatsu GD-655A-5 yapım greyderi
61	86-21700	-	Komatsu GD-655A-5 yapım greyderi
62	86-21701	-	Komatsu GD-655A-5 yapım greyderi
63	99-21001	-	Komatsu GD-661A-1 yapım greyderi
64	00-21005	-	Champion VHP 720-A yapım greyderi
65	00-21006	-	Champion VHP 720-A yapım greyderi
66	00-21106	-	Mitsubishi MG-530 yapım greyderi
67	00-21204	-	Mitsubishi MG-530 yapım greyderi
68	00-21402	-	Mitsubishi MG-530 yapım greyderi
<b>PALETLİ VE LASTİK TEKERLEKLİ YÜKLEYİCİ</b>			
69	81-30003	-	Fiat Allis FL-10C Paletli loder
70	82-30041	-	Fiat Allis FL-10C Paletli loder
71	86-30123	-	Fiat Allis FL-14E Paletli loder
72	94-31043	-	PI makine PI-1061 Lastik tekerlekli yükleyici
73	00-31135	-	Komatsu WA 320-3 Lastik tekerlekli yükleyici
74	00-31244	-	Komatsu WA 320-3 Lastik tekerlekli yükleyici
<b>EXCAVATÖR</b>			
75	06-40002	-	Hidromek HMK-220LC-2KT Paletli excavatör



<b>KANAL KAZICI YÜKLEYİCİ</b>			
76	84-42001	-	Stayer 768 Kanal kazma makinesi
77	98-42015	-	Hidromek HMK-100S Kanal kazma makinesi
78	99-42005	-	Hidromek HMK-100S Kanal kazma makinesi
<b>ASFALT ARAÇLARI</b>			
79	88-61017	39 EC 278	Fatih 145/22 Asfalt yapım distribütörü
80	01-61001	39 AU 548	BMC PRO 822 Asfalt yapım distribütörü
81	97-61022	39 AN 417	BMC 220/26 Asfalt yapım distribütörü
82	93-63003	39 ER 616	Fatih 220/26 Roley tanker
83	85-65010	39 AF 679	Gürsan GR-2000 çekilir tip asfalt treyleri
84	85-62039	-	Asmak Çekilir tip seyyar asfalt distribütörü
85	88-62046	-	Efe Çekilir tip seyyar asfalt distribütörü
<b>TREYLER ÇEKİCİLER</b>			
86	86-15062	39 AF 674	Fiat 697-TLB Treyler çekici
87	85-15019	39 DD 287	Nissan CWA 45 HTL Treyler çekici
88	99-15004	39 AT 231	Man 33.372 DFS Treyler çekici
<b>TREYLERLER</b>			
89	99-80003	39 AT 232	GÜRELLER LOW-BED semi treyler
90	85-80017	39 AF 675	Boronkay semi treyler
91	87-80012	39 EC 042	Pacton 2530DA kasalı treyler
92	87-80005	34 CMY 49	Aksoylu kasalı treyler
<b>KAYNAK MAKİNASI</b>			
93	93-93047	-	Miller Big-blue Seyyar kaynak makinesi
<b>SİLİNDİR</b>			
94	98-87002	-	Biteli RG-279 Lastik tekerlekli silindir
95	87-88091	-	Komatsu JV-100 Vibrasyonlu Silindir
96	87-88095	-	Komatsu JV-100 Vibrasyonlu Silindir
97	00-88083	-	Hamm 2420-D Vibrasyonlu Silindir
98	00-88146	-	Hamm 2420-D Vibrasyonlu Silindir
99	90-89025	-	Sermak bakım silindiri
<b>KAMPTREYLER</b>			
100	85-82131	-	MKE Özel tip kamp treyler
101	85-82037	-	MKE Özel tip kamp treyler
102	84-82035	-	MKE Özel tip kamp treyler
103	83-82253	-	MKE Özel tip kamp treyler
104	83-82252	-	MKE Özel tip kamp treyler
105	88-82041	-	TEK Özel tip kamp treyler
106	88-82040	-	TEK Özel tip kamp treyler
107	87-82144	-	TEK Özel tip kamp treyler
108	87-82143	-	TEK Özel tip kamp treyler
109	87-82142	-	TEK Özel tip kamp treyler

<b>TRAKTÖR</b>			
110	70-28088	39 AH 212	Ford SP-5000 TRAKTÖR
<b>JENERATÖR</b>			
111	77-94003		Ford Jeneratör
<b>ÇÖP KAMYONLARI</b>			
112	-	39 AF 114	IVECO çöp kamyonu
113	-	39 ES 925	IVECO çöp kamyonu
114	-	39 ES 926	IVECO çöp kamyonu
<b>KAR MAKİNELERİ</b>			
115	79-70003	-	Rolba R-400 kar makinesi
116	02-70043	-	Schimtd Supra-4000 kar makinesi

## 12- RESMİ BİNA VE TESİSLERİN DURUMU

Sıra No	Yapı Cinsi	Kat Adedi	Oda Sayısı	Kesit Alanı (m2)	Ne İçin Kullanıldığı	Adresi
1	Özel İdare Hizmet Binası (A BLOK)	Bodrum + 3	22	639	Özel İdare Hizmet Binası	Karakaş Mahallesi 100. Yıl Caddesi No:25 <u>KIRKLARELİ</u>
2-	Özel İdare Hizmet Birimleri Binası (B BLOK)	3	21	19.250	İl Özel İdaresi Hizmet Birimleri Binası	Karacaibrahim Mahallesi Pınarhisar Yolu <u>KIRKLARELİ</u>
3-	Özel İdare İşhanı Binası	Bodrum + 6	28	1.339	Özel İdari İşhanı (Kirada)	Karakaş Mahallesi İkbal Sokak <u>KIRKLARELİ</u>
4-	Vali Konağı	Bodrum + 2	-	1.297	Vali Konutu	Karakaş Mah. İstasyon Cad. <u>KIRKLARELİ</u>
5-	Vali Konağı Bahçesi	-	-	971	Vali Konağı Bahçesi	Karakaş Mahallesi İstasyon Cad. <u>KIRKLARELİ</u>
6-	Eski Türk Ocağı Binası	-	-	375,29	Boş (Kullanılmaz Halde)	Yayla Mahallesi Yayla Cad. <u>KIRKLARELİ</u>
7-	Memur Lojmanı KURTULUŞ CAD.	2 Blok Bodrum + 5	3 Oda 1 Salon	2807 Daireler 118	Özel İdare Memur Lojmanı	Karacaibrahim Mahallesi Kurtuluş Cad. <u>KIRKLARELİ</u>
8-	Memur Lojmanı NÜSHET SOMAY CAD.	Bodrum + 5	3 Oda 1 Salon	312 Da.120	Özel İdare Memur Lojmanı	Karacaibrahim Mah. Nüşet Somay Cad. <u>KIRKLARELİ</u>
9-	216 Kişilik Öğrenci Yurdu Binası ve Müstemilatı	Bodrum +Zemin +3	-	2.979,79	Kirada	Camiikebir Mahallesi Çelebağları Mevkii <u>KIRKLARELİ</u>

10-	METEM Binası	Bodrum +Zemin +3	-	8.187,00	K.eli Üniversitesi Rektörlüğüne Sosyal Bilimler Meslek Yüksek Okulu	Dereköy Yolu Mevkii <u>KIRKLARELİ</u>
11-	Eski Vali Konağı ve Bahçesi	2 katlı Bina ve Bahçesi	-	951+481	Kirada	Akalar Mahallesi Namazgah Cad. <u>KIRKLARELİ</u>
12-	Eski Tekel Binası	Bina	-	890	(Milli Eğitim Bakanlığına Tahsisli)	Karacabrahim Mahallesi Kurupaşa çeşme sokak <u>KIRKLARELİ</u>
13-	Tarla	2 adet	-	2.068+ 6.113	İki adet tarla vasıflı taşınmaz	Cumhuriyet Mahallesi Çelebağları mevkii Kofçaz yolu üzeri <u>/KIRKLARELİ</u>
14-	Şantiye Binası	2 adet Depo ve Müştem ilatı	-	64.100	Maliye Hazinesine ait 24.07.1974 tarihinde İdaremize tahsis edilmiştir.	Kavaklı Beldesi/ <u>KIRKLARELİ</u>
15-	Konfeksiyon Atölyesi	1	-	4.674	Kirada	Kavaklı / <u>KIRKLARELİ</u>
16-	Kantin ve Kafeterya	1	-	390.000	Orman Bak.dan 49 yıl tahsisli yerde bulunan dükkan Kirada	Kavaklı Beldesi Kuru civarı mevkii <u>KIRKLARELİ</u>
17-	Kum Eleme Tesis	Tarla vasıflı Arazi	-	11.900	Kirada	Asilbeyli Köyü/Demirkapı mekkii <u>KIRKLARELİ</u>
18-	Çam Fidanlığı	1	-	39.200	Orman Vasıflı Arazi	Demircihalil Köyü Mekkii/ <u>KIRKLARELİ</u>
19-	Kaymakam Lojmanı	2	7	884,66	Kaymakam Konutu	Dindoğru Mah. <u>BABAESKİ</u>
20-	Bahçeli Kargir Okul (Atatürk İ.Ö.O.)	-	-	2.704	Okul Binası	Dindoğru Mahallesi/ <u>BABAESKİ</u>
21-	İlçe Özel İdare Hizmet Binası	2	6	652	Tescilli Kültür Varlığı (Kullanılmıyor)	Gazi Kemal Mah. / <u>BABAESKİ</u>
22-	Sağlık Ocağı Binası	-	-	1.099	1nolu sağlık ocağı	Gaziosman paşa Mahallesi/ <u>BABAESKİ</u>
23-	Çeşme (2 adet)	2	-	10,08+ 67,85	Çeşme	Hacıhasın Mah./ <u>BABAESKİ</u>
24-	Arsa	-	-	1.832,76	Arsa	Gaziosmanpaşa Mah Su yolu sokak/ <u>BABAESKİ</u>
25-	Özel İdare İşhanı Binası	Bodrum + 2	28	1076,49	İşhanı Binası ve Lojmanı Kirada	<u>Hamdibey Mah.</u> <u>DEMİRKÖY</u>
26-	Kaymakam Lojmanı	Bodrum +zemin +1	-	1.005,26	Yeni Kaymakam Konutu	Hamdibey Mah. Gülnar caddesi No:45/ <u>DEMİRKÖY</u>

27-	Kaymakam evi ve arsası	-	-	533,31	Eski Kaymakam evi konutu	Orhaniye Mahallesi/ DEMİRKÖY
28-	Motel Binası ve Müştemilatı	2 kat	10	11.680	Dinlenme Tesisi Kirada	Limanköy Yolu Üzeri İğneada/ DEMİRKÖY
29-	Eğitim ve Dinlenme Tesisi Lokanta Bloğu ve müştemilatı	-	-	47.110	Milli Eğitim-Özel İdare Personel Dinlenme Tesisi	Limanköy Yolu Bulanıkdere Mevki İğneada/ DEMİRKÖY
30-	Dupnisa Mağarası	1	-	22.470,48	ARAZİ	Sarpdere Köyü / DEMİRKÖY
31-	Kaymakam Lojmanı	2	5	712	Kaymakam Konutu	Yeni Mahalle KOFÇAZ
32-	Eski Özel İdare Lojmanı	1	4	336	Kirada	Yeni Mahalle KOFÇAZ
33-	Eski Kaymakam Lojmanı	1	3	406	Kirada	Yeni Mahalle KOFÇAZ
34-	FİDANLIK Vasıflı 2 adet taşınmaz	2 adet	-	52.752 + 41.050	B.Karıştıran Bel.Başk.adına Kirada	Doğalgaz Boru Hattı/ LÜLEBURGAZ
35-	İlçe Özel İdare Hizmet Binası	2	5	391	İlçe Özel İdare Hizmet Binası ve Lojmanı	Kocasinan Mah.Eski Edirne cad. Ara sok / LÜLEBURGAZ
36-	Kaymakam Lojmanı	2	6	771	Kaymakam Konutu	Fatih Cad.Yeni Mah. LÜLEBURGAZ
37-	Sondaj Şantiyesi	-	-	15.455	İlçe Tarım Müdürlüğü ve Köyleri Hiz.Gö.Bir.Tahsisli	Kocasinan Mahallesi/ Köy Hizmetleri Sondaj Şantiyesi LÜLEBURGAZ
38-	ARSA	-	-	39.820,14	Arsa vasıflı taşınmaz	Kocasinan mahallesi (Sevgi) Mahallesi LÜLEBURGAZ
39-	Kaymakam Lojmanı	2	6	1621	Kaymakam Konutu	Koloğlu Sokak PINARHİSAR
40-	İlçe Özel İdare Hizmet Binası	2	4	190	1.Kat Kirada 95m <sup>2</sup> 2.Kat Kirada 95 m <sup>2</sup>	Vize Caddesi PINARHİSAR
41-	Kargir Bina ve Bahçesi			17.931	Kargir Bina ve Bahçesi	Lüleburgaz yolu mevkii/ PINARHİSAR
42-	Tarla	-	-	22.402	Tarla P.Hisar Beld.Başk.tahsisli	Eski Yolu / PINARHİSAR
43-	Arsa	-	-	331	Arsa	Eski L.burgaz yolu/Okul Yeri PINARHİSAR
44-	Arsa	-	-	77	Arsa	Eski L.burgaz yolu/Okul Yeri PINARHİSAR
45-	Kaymakam Lojmanı	1	3	724	Kaymakam Konutu	Kazım Dirik Mah. PEHLİVANKÖY
46-	Arsa	-	-	1440	Boş arsa	Kazım Dirik Mah./ PEHLİVANKÖY

47	Arsa	-	-	208	Boş arsa	Kazım Dirik Mah./ PEHLİVANKÖY
48	Misafirhane- Kütüphane	Zemin+ 1	9	677	1.Kat Misafirhane 2.Kat Kütüphane Köylere hizmet götürme birliğine tahsisli	Devlet Mah. Atatürk Cad. VİZE

### 13- BİLİŞİM SİSTEMİ

#### 1- BİLGİ İŞLEM:

- 1- BİLGİ Edinme ve BİMER başvurularını takip etmek,
- 2-Gerekli yazışmaları en kısa zamanda yapmak,
- 3-Yasa gereği yıl sonunda evrak hareketleri ile ilgili rapor hazırlamak,
- 4-İnternet üzerinden oluşturulmuş öneri, şikayet ve talepleri almak ve değerlendirilmesini sağlamak,
- 5- İl Özel İdaresi'nin tüm faaliyet ve etkinlikleriyle yatırım projelerini halka duyurmak amacıyla web sayfasında yayınlamak, bilgileri güncel tutmaktır.
- 6- e-İçişleri Projesi doğrultusunda iş ve işlemlerin elektronik ortamda yürütmek, diğer birimleri yönlendirmektir.

#### 2- EVRAK KAYIT:

- 1- İdareye gelen ve giden tüm evrakları “e-içişleri” Projesi dahilinde kayıt altına almak,
- 2-İlgili birim ve kurumlara dağıtımını, posta işlemlerini yapmak,
- 3- İdareye teslim edilen veya İdarenin göndereceği “gizli”, “çok gizli”, “kişiyeye özel”, “hizmete özel”, evrakların teslimini azami dikkat çerçevesinde gerçekleştirmek,
- 4-3071 Sayılı Dilekçe Kanunu gereği, dilekçe sahiplerine alında belgesi vererek, evrakın yerine ulaşacağı konusunda vatandaşa güven verecek tedbirleri almaktır.

### 14- ULUSAL ADRES VERİ TABANI SERVİSİ

İl Özel İdaremiz bünyesinde görev yetki ve sorumluluk alanımızda bulunan 176 köy ve 3 mahallenin bina dış kapı numara levhalarının numaralama ile ilgili tüm işlemleri yapılmıştır. Ulusal Adres Veri Tabanına yeni kayıt ve veri güncelleme işlemleri halen Müdürlüğümüz tarafından yürütülmektedir.

### 15- BİLGİ EDİNME BİRİMİ

Bilgi edinme hakkının kullanılması konusunda yapılan başvuruları, Kanunda belirtilen sınırlar dahilinde, süresi içinde cevaplandırarak, bilgi veya belgeye erişimde gereken kolaylıklar sağlanmıştır.

Bir önceki yıla ait, olumlu cevaplanan, reddedilen başvuru sayısı gibi istatistik bilgileri her yıl Şubat ayının sonuna kadar Bilgi Edinme Değerlendirme Kuruluna iletilmek üzere İl Basın ve Halkla İlişkiler Müdürlüğüne gönderilmiştir.

2009 yılı içinde verilen 5 adet dilekçeye mevzuat çerçevesinde işlem yapılmıştır.

CİNSİ	İL ÖZEL İDARESİ		TOPLAM
	MERKEZ	İLÇELER	
TELEFON SANTRALİ	2		2
NOTEBOOK	12		9
FAX	1		1
BİLGİSAYAR	67	3	70
YAZICI	39		39
FOTOKOPI	3		3
YAZICI + FOTOKOPI+ FAX +TARAYICI	0	3	3
YAZICI + FAX			
YAZICI +TARAYICI+FAX	1		1
PROJEKSİYON TARAYICI	1		1
GÜÇ KAYNAĞI		3	3
SERVER	2		2

## D-İNSAN KAYNAKLARI

### 1- KADRO VE PERSONEL DURUMU:

İlimiz Özel İdaresinde, 5302 sayılı Kanununun 36. maddesine istinaden,10.06.2007 tarih ve 26548 sayılı Resmi Gazete’de yayımlanarak yürürlüğe giren “İl Özel İdareleri Norm Kadro İlke ve Standartlarına İlişkin Yönetmelik’in 10. maddesi gereğince, İl Genel Meclisinin 03.08.2007 tarih ve 112 sayılı kararı ile norm kadro olarak 172 memur kadrosu, İl Genel Meclisinin 11.11.2008 tarih ve 112 sayılı kararı ile 1 adet Strateji Geliştirme Müdürü kadrosu olmak üzere toplam 173 memur kadrosu ihdas edilmiş ve ayrıca, Bakanlar Kurulunun 18.11.2008 tarih ve 2008/14374 sayılı kararı ile 2 adet İç Denetçi kadrosu ilave edilerek toplamda **175 memur kadrosu ihdas** edilmiştir.

İdareimizde halen, norm kadrolara atanmış 29 memur, 1 norm kadro fazlası memur ve 7 sözleşmeli memur ile birlikte **toplam 37 memur personel çalışmakta** olup, halen 139 adet boş memur kadrosu bulunmaktadır

Ayrıca,İl Özel İdareleri Norm Kadro İlke ve Standartlarına İlişkin Yönetmelik gereğince, İl Genel Meclisinin 03.08.2007 tarih ve 112 sayılı kararı ile 85 adet sürekli işçi norm kadrosu ihdas edilmiş, 5620 Sayılı “ Kamuda Geçici İş Pozisyonlarında Çalışanların Sürekli İşçi Kadrolarına veya Sözleşmeli Personel Statüsüne Geçirilmeleri, Geçici İşçi Çalıştırılması ile Bazı Kanunlarda Değişiklik Yapılması Hakkında Kanun”un gereğince de, sürekli işçi kadrosuna geçirilen ve **halen çalışmakta** olan 57 işçi norm kadroya ilave edilmek suretiyle, **toplam norm işçi kadro sayımız 142 olarak belirlenmiştir.**

İdareimizde halen 4857 Sayılı İş Kanunu’na tabii olarak Sürekli İşçi kadrosunda 286 kişi çalışmakta olup, bu kadrolardan her hangi bir şekilde boşalması halinde, İl Genel Meclis kararı ile işçi norm kadro sayısı olan 85’e düşünceye kadar iptal edilmektedir.

İl Özel İdaresi teşkilatımızda 2009 yılında 2 memur ile 10 işçi emekli,1 işçi vefat etmesi, 3 işçi personel ise iş akdi feshedilerek görevinden ayrılmış olup, halen Genel Sekreter, Genel Sekreter Yardımcısı, Birim Müdürleri, Sözleşmeli Personel dahil olmak üzere 39 memur, 286 sürekli işçi ve 1 adet geçici işçi olmak üzere toplam 324 personel görev yapmaktadır.

### 2- HUKUK MÜŞAVİRLİĞİ

**Görev Tanımı:** İl Makamı, İl Özel İdaresi ve bağlı müdürlüklerce yapılan hizmetlerin hukuki gerekleri hakkında görüş ve kanaat belirtmek, leh ve aleyhte açılmış ve açılacak her türlü hukuki icra ve idari davalar ile işlerine ait mahkeme hakem ve mercii kararlarının takip, savunma ve gereklerini yapmak,

3-Norm Kadrolar	
Sınıfı	Norm Kadro
Genel Sekreter	1
Genel Sekreter Yrd	1
Hukuk Müşaviri	1
Avukat	2
Müdür	9
İlçe Özel İdare Müdürü	7
Şef	24
Uzman	4
Sivil Savunma Uzmanı	2
Mali Hizmetler Uzmanı	2
Mali Hizmetler Uzman Yardımcısı	1
İdari Personel	46
Teknik Personel	38
Sağlık Personeli	14
Yardımcı Hizmetler Personeli	21
İç Denetçi	2
<b>Norm Kadro Memur Toplamı</b>	<b>175</b>
<b>Norm Kadro Sürekli İşçi Toplamı (2009 yılı)</b>	<b>142</b>

4-İl Özel İdare Personeli Eğitim Durumu							
Kadrosu	Lisans	İki Yıllık	Lise	Ortaokul	İlkokul	Okur Yazar	TOPLAM
Memur	16	6	4	4	-	-	30
İşçi	19	14	74	39	144	1	291
Söz. Mühendisler	5	-	-	-	-	-	5
Söz. Mimar	1	-	-	-	-	-	1
Geçici İşçi	-	-	2	-	-	-	2
Söz. Avukat	1	-	-	-	-	-	1
<b>TOPLAM</b>	<b>42</b>	<b>20</b>	<b>80</b>	<b>43</b>	<b>144</b>	<b>1</b>	<b>330</b>

30.10.2009 itibariyle



5- KIRKLARELİ İL ÖZEL İDARESİ MEMUR KADRO KÜTÜĞÜ EK-1				
UNVAN KODU	İHDAS EDİLEN KADRO UNVANLARI	SINIF	DERECE	ADEDİ
1125	Genel Sekreter	GİH	1	1
1150	Genel Sekreter Yardımcısı	GİH	1	1
1180	Hukuk Müşaviri	GİH	2	1
5935	Avukat	AH	1-4	2
11123	Mali Hizmetler Müdürü	GİH	1	1
4600	Yazı İşleri Müdürü	GİH	1	1
11085	İnsan Kaynakları ve Eğitim Müdürü	GİH	1	1
11083	İmar ve Kentsel İyileştirme Müdürü	GİH	1	1
11045	Etüd Proje Müdürü	GİH	1	1
11183	Yol ve Ulaşım Hizmetleri Müdürü	GİH	1	1
11157	Su ve Kanal Hizmetleri Müdürü	GİH	1	1
4234	Destek Hizmetleri Müdürü	GİH	1	1
11153	Strateji Geliştirme Müdürü	GİH	1	1
6175	Uzman	GİH	1	4
6835	Şef	GİH	3	4
6835	Şef	GİH	4	5
6835	Şef	GİH	5	5
6835	Şef	GİH	6	5
6835	Şef	GİH	7	5
6188	Mali Hizmetler Uzmanı	GİH	1	1
6188	Mali Hizmetler Uzmanı	GİH	6	1
6285	Mali Hizmetler Uzman Yardımcısı	GİH	6	1
7825	Veri Hazırlama ve Kontrol İşletmeni	GİH	3	5
7825	Veri Hazırlama ve Kontrol İşletmeni	GİH	4	8
7825	Veri Hazırlama ve Kontrol İşletmeni	GİH	7	1
7825	Veri Hazırlama ve Kontrol İşletmeni	GİH	8	5
7820	Bilgisayar İşletmeni	GİH	3	1
7820	Bilgisayar İşletmeni	GİH	7	1
7575	Ambar Memuru	GİH	5	1
7525	Ayniyat Saymanı	GİH	1	1
7580	Ayniyat Memuru	GİH	5-9	2
7560	Kontrol Memuru	GİH	1	1
7560	Kontrol Memuru	GİH	4	1
7560	Kontrol Memuru	GİH	7	1
7560	Kontrol Memuru	GİH	9	1
6410	Muhasebeci	GİH	1	1
6410	Muhasebeci	GİH	4	1
6410	Muhasebeci	GİH	7	1
6410	Muhasebeci	GİH	8	1
6535	Programcı	GİH	4-9	2

7555	Memur	GİH	5	2
7555	Memur	GİH	7	1
7555	Memur	GİH	11	7
7555	Memur (Özürü Kadrosu)	GİH	11	1
6270	Sivil Savunma Uzmanı	GİH	1-3	2
3110	İç Denetçi (18.11.2008 tarih ve 2008/14374 B.K.K)	GİH	1-6	2
8505	Mimar	TH	1-5	3
13500	Peyzaj Mimarı	TH	1	1
8500	Mühendis	TH	1	5
8500	Mühendis	TH	3	5
8500	Mühendis	TH	5	7
6485	Arkeolog	TH	5	1
13600	Sanat Tarihçisi	TH	5	1
8535	Şehir Plancısı	TH	1-5	2
8750	Tekniker	TH	1	2
8750	Tekniker	TH	2	1
8750	Tekniker	TH	3	1
8750	Tekniker	TH	7	5
8790	Teknisyen	TH	9	2
8855	Topograf	TH	9	2
8105	Uzman Tabip	SH	1-6	2
8110	Tabip	SH	1-5	3
8155	Psikolog	SH	5	1
8200	Eczacı	SH	1-5	2
8400	Hemşire	SH	1-8	2
8410	Sağlık Memuru	SH	3-5-9	3
6340	Sosyal Çalışmacı	SH	8	1
9485	Dağıtıcı	YH	10	3
9400	Hizmetli	YH	5-7-11	11
9435	Kaloriferci	YH	11	3
9465	Bekçi	YH	11	4
11077	İLÇE ÖZEL İDARE MÜDÜRÜ	GİH	1-4	7
	<b>TOPLAM</b> ::::::::::::::::::::::::::::			<b>175</b>

## 6- KIRKLARELİ İL ÖZEL İDARESİ SÜREKLİ İŞÇİ KADRO KÜTÜĞÜ

İL ÖZEL İDARELERİ SÜREKLİ İŞÇİ KADRO KÜTÜĞÜ		
SÜREKLİ İŞÇİ UNVAN KODU	SÜREKLİ İŞÇİ KADRO UNVANI	ADEDİ
25700	USTABAŞI	4
25560	USTA	15
10820	İŞÇİ	20
1160	AŞÇI	2
17840	OPERATÖR	20
26320	YAĞCI	3
22580	ŞOFÖR	21
---	İŞÇİ (5620 Sayılı Kanun kapsamında sürekli işçi kadrosuna geçirilen ve halen çalışmakta olan)	57
	<b>TOPLAM:.....</b>	<b>142</b>

## 7- KIRKLARELİ İL ÖZEL İDARESİ TEŞKİLAT KADROSU

### KADRO :

<b>Toplam Kadro</b>	: 175 (2 adet İç Denetçi Kadrosu dahil)
<b>Dolu Kadro</b>	: 37 (29 Norm Kadro+ 1 adet Norm Kadro Fazlası+ 7 adet Sözleşmeli Personel )
<b>Boş Kadro</b>	: 139
<b>Sürekli İşçi</b>	: 229+57=286
<b>Geçici İşçi</b>	: 1
<b>Sözleşmeli Memur</b>	: 7

## 8- DOLU KADROLAR

İLÇELER	G.İ.H	Tek. Hiz.	Y.H	A.H.	S.H.	Daimi İşçi	Geçici İşçi	TOPLAM
Merkez	16	9	1	-	-	276	1	303
Babaeski	1	-	1	-	-	-	-	2
Demirköy	-	-	-	-	-	3	-	3
Koçaz	-	-	-	-	-	1	-	1
Lüleburgaz	1	-	-	-	-	4	-	5
Pehlivanköy	-	-	-	-	-	-	-	-
Pınarhisar	-	-	-	-	-	-	-	-
Vize	1	-	-	-	-	2	-	3
Sözleşmeli Memur (Merkez)	-	6	-	1	-	-	-	7
<b>TOPLAM</b>	<b>19</b>	<b>15</b>	<b>2</b>	<b>1</b>	<b>-</b>	<b>286</b>	<b>1</b>	<b>324</b>

30.10.2009 tarihi itibariyle;

## E-DİĞER HUSUSLAR

5779 sayılı İl Özel İdarelerine ve Belediyelere Genel Bütçe Vergi Gelirlerinden Pay Verilmesi Hakkında Kanun Köy Hizmetleri Genel Müdürlüğünün Taşra Teşkilatı için Maliye Bakanlığınca yapılacak aktarmalara ilişkin 1 nci geçici maddesi uyarınca Bakanlığımız ve Maliye Bakanlığı tarafından belirlenmiş Esas ve Usuller 01.01.2009 tarihinde yürürlüğe konulmuş, 2009 yılı için Bütçe Kanununa konulan ödenek dahilinde, iller itibariyle aktarılabilecek azami tutarlar bu Esaslar ekinde gösterilmiştir.

Ayrıca; 2009 Yılı Merkezi Yönetim Bütçe Kanununun 13 ncü maddesinde, İl Özel İdareleri ve Belediyelerin gelir ve gider durumları ile personelin sayısını ve bu personele yapılacak aylık ve diğer her türlü mali ve sosyal haklara ilişkin ödemelerin tutarını dikkate alarak, ilgili tertipteki ödeneğin 1/3'üne kadar daha az tahakkuk ettirmek suretiyle kullandırmaya Maliye Bakanı yetkili kılınmış, il özel idaresi veya belediyece söz konusu personele yapılacak ödemelerin tutarlarının, Maliye Bakanlığınca tahakkuk ettirilerek aktarılacak tutarlardan fazla olması halinde, aradaki farkın ilgili il özel idaresi veya belediye bütçesinden karşılanacağı hüküm altına alınmıştır.

Bu çerçevede; Maliye Bakanlığınca, il özel idarelerinin kendi öz gelirleri 5779 sayılı kanunla genel bütçe vergi gelirlerinde sağlanan artışlar, 2008 yılında genel bütçe vergi gelirlerinden ayrılan paylar personel sayısı, gerçekleşen gelir-gider durumları ve yükümlülükleri dikkate alınarak belirlenen oranlar üzerinden kesinti yapılmaktadır.

Maliye Bakanlığı Bütçe ve Mali Kontrol Genel Müdürlüğü'nün, 11 Kasım 2009 tarihli yazılarından da anlaşıldığı üzere; 2010 yılında İl Özel İdaremize yapılacak aktarma tavanları İçişleri Bakanlığı ve Maliye Bakanlığı ile birlikte kararlaştırılarak azami tutarın 11.274.000,00 TL olduğu belirlenmiştir. "*İdarelerce söz konusu personele yapılması gereken ödemelerin yıllık olarak idareler itibariyle belirlenen tutarı aşması halinde aşan kısım, ilgili idarelerin bütçesinden karşılanır*" ibaresi yer aldığından 2010 Yılı Bütçe Tasarısında bu uyarıların dikkate alınması istenmiştir.

2010 Yılı Bütçesi ile 2010 Yılı Performans Programımızı oluştururken yukarıda belirtilen gerekçeler dikkate alınarak; söz konusu personel ödemelerine tedbir amaçlı ödenek ayrılmasına karar verilmiştir. 13.000.000,00 TL olarak uygun görülen 2010 Yılı Bütçemizde 3.300.000,00 TL gibi bir ödeneğin personel ödeneklerine ayrılması, bütçemize büyük bir yük getirmiştir. Bu nedenle 2010 Yılı Yatırım Programımızda Özel İdaremizde gerçekleştirilecek projelerimize gereken ödenekler ayrılamamıştır.

## II- PERFORMANS BİLGİLERİ

### A- TEMEL POLİTİKA VE ÖNCELİKLER

Kırklareli İl Özel İdaresi İl Genel Meclisinin 09.10.2009 tarih ve 164 sayılı kararı ile kabul edilen 2010-2014 Yıllarını kapsayan Orta Vadeli ( 5 yıllık) Stratejik Plan'da belirtilen stratejik konular aşağıda gösterildiği gibi sıralanmıştır.

İl Özel İdaresi'nin Temel Politika ve Öncelikleri belirtilen stratejik konular çerçevesinde belirlenmiştir.

#### I- KURUMSAL YAPININ GELİŞTİRİLMESİ POLİTİKALARI

Kırklareli İl Özel İdaresi'ni; İlin ihtiyaçlarının belirlenmesinde ve kaynak kullanımında diğer resmi ve özel kurumlarla işbirliği ve koordinasyon içerisinde bulunularak, toplumun görüş ve katkılarına açık, katılımcı, objektif bir yaklaşımla halkına hizmet sunmayı kendine görev edinmiş, çağdaş bir idari yapı haline getirmektir.

- Köy yerleşim alanlarını planlı, düzenli, yaşanabilir ve altyapısı hazır yeni yerleşim yerleri haline getirmek.
- İlimizin Kalkınma plan ve programlarında yer alan ilke ve politikalara uygun şekilde, toprak ve su kaynaklarını köylerde yaşayan halkımızın hizmetine sunarak, halkın gelişmişlik seviyesini yükseltmek amacıyla yeni etüt ve projeler üretmek.
- 5302 sayılı yasa ve diğer kanunlarla İl Özel İdaresine verilen görev ve sorumlulukların daha etkin yürütülebilmesi için imkanlar ölçüsünde kullanılacak her türlü kaynağı açık, katılımcı, saydam ve hesap verebilir bir anlayışla hizmete sunmak.
- 5302 Sayılı İl Özel İdaresi kanununda öngörülen faaliyetler ve kurumsal yapı dikkate alınarak hizmetlerin etkili, verimli ve koordineli bir çalışma ortamı sağlamak için personele fiziki ortam sağlanacaktır.
- Personelin, norm kadro çalışmaları çerçevesinde performans, kariyer ve liyakatine göre istihdamı sağlanarak, özlük hakları iyileştirilmek suretiyle iş verimliliği ile çalışma ve yaşama standartlarını yükseltmektir.
- Kırklareli İl Genel Meclisi Üyeleri, Muhtarlar ve İl Özel İdaresi çalışanlarına öncelikle oluşturulacak yeni kurumsal yapının etkinliğini ve yerinden yönetim anlayışının güçlendirilmesini sağlamaya yönelik( Stratejik Plan, Performans Programı, 5018 ve 4734 sayılı kanunlar vb. konularda) planlama döneminde hizmet içi eğitim verilecek ve hizmet içi eğitimde süreklilik sağlanacak, personelin performansını arttırmaya yönelik teşvik mekanizmalar geliştirilecektir.

- Kırklareli İl Özel İdaresinin düzenlemiş olduđu Kamu İç Kontrol Eylem Planına uygun olarak hareket edilmesi sağlanacaktır.
- Devletin hüküm ve tasarrufu altında veya özel mülkiyetinde bulunan makilik alanların alt yapı tesislerini imar, ıslah ve ihya etmek için gerekli olan projeleri hazırlanması veya hazırlatılması sağlanacaktır.

## **II- KIRSAL KALKINMA VE KIRSAL ALTYAPI POLİTİKALARI**

Kent-kır ayırımı yapmadan, sosyo-ekonomik gruplar arasındaki hizmet farklılıklarını azaltan, çağdaş yaşamın gerekleriyle uyumlu, halkın ihtiyaç ve beklentilerine cevap veren bir anlayışla, fiziki ve sosyal altyapı çalışmalarına önem verilecektir.

### **SU VE KANAL HİZMETLERİ:**

- Çevre sağlığı açısından risk taşıyan yöreler ile nüfusu fazla olan köyler öncelikli olmak üzere kırsal kanalizasyon şebekeleri ile atık su tesislerinin yaygınlaştırılması çalışmalarına hız verilecektir.
- Tüm köylerin yeterli ve sağlıklı içme suyuna kavuşturulması, çağdaş yaşamın gerekleriyle uyumlu, halkın ihtiyaç ve beklentilerine cevap veren bir anlayışla yürütülmesi sağlanacaktır.
- Mevcut su sağlama tesislerinde kayıp ve kaçaklar azaltılarak ülke su kaynaklarının etkin kullanılması sağlanacaktır. İlimizde su kaynaklarının tahsisi, kullanılması, geliştirilmesi ve kirlenmeye karşı korunmasıyla ilgili çalışmalar tamamlanacaktır.
- Yer altı ve yerüstü su kaynaklarının kirlenmeden korunması sağlanacak ve atık suların arıtıldıktan sonra tarım ve sanayide kullanılması teşvik edilecektir.

### **YOL VE ULAŞIM HİZMETLERİ:**

- Ulaştırma türlerinin teknik ve ekonomik açıdan en uygun yerlerde kullanıldığı dengeli, akılcı ve etkin bir ulaşırma altyapısının oluşturulmasında, sistem, bütüncül bir yaklaşımla ele alınacak; yük taşımalarının demiryollarına kaydırılmasını, önemli limanların lojistik merkezler olarak geliştirilmesini sağlayan, taşıma modlarında güvenliği öne çıkaran politikalar izlenecektir. Yük taşımalarının demiryolu ağırlıklı yapılması ulaşırma sektöründe stratejik bir amaçtır.
- Başta karayolu olmak üzere ulaşırmanın tüm modlarında trafik güvenliğinin artırılmasına, mevcut altyapının korunmasına, verimli kullanımının sağlanmasına ve bilgi ve iletişim teknolojilerinden en üst düzeyde yararlanılmasına önem ve öncelik verilecektir.
- Tüm köy yolları, her mevsim emniyetli bir şekilde ulaşılabilen, köy yolu standardına uygun bir biçimde yapılarak, köy ve bağılılarının ulaşım sorunu çözülecektir.

### BAYINDIRLIK HİZMETLERİ:

- Yatırım programlarında yer alan hizmetlerin yerine getirilebilmesi için ihtiyaç duyulan araç, gereç, makine ve ekipmanlar temin edilerek bunların bakım-onarım ve ikmalleri yapılacaktır.

### **III- TARIM POLİTİKALARI**

#### TARIM HİZMETLERİ:

Ulusal tarım politikalarını göz önünde bulundurarak insan sağlığına öncelik veren dengeli çevreyle uyumlu, sürdürülebilir, rekabet gücü olan ve ihracatı ön planda tutan bir tarımsal kalkınma gerçekleştirilmesi amacıyla kırsal altyapıyı katılımcı bir yaklaşımla geliştirmektir.

- Gıda güvencesinin ve güvenliğinin sağlanması ile doğal kaynakların sürdürülebilir kullanımı gözetilerek, örgütlü ve rekabet gücü yüksek bir tarımsal yapı oluşturulacaktır.
- Yüksek verimli tarım alanlarının tarımsal üretim amacıyla kullanılması, tarım topraklarından, tahlillerle belirlenecek kabiliyetleri doğrultusunda ve doğru tarım teknikleri ile faydalanılması; ayrıca, arazi kullanım planlaması ve yaygın erozyonun önlenmesi suretiyle toprak kaynaklarının etkin kullanımı esas alınacaktır.
- Tarımsal üretimin rekabet gücüne doğrudan katkıda bulunacak şekilde; yüksek üretim değeri bulunan tarım ürünleri üretiminin artırılması amacıyla maliyet etkin bir biçimde sulama yatırımları ve tarım işletmelerinde gözlenen arazi parçalılığı sorununun hafifletilmesine yönelik olarak toplulaştırma yatırımları yaygınlaştırılacaktır.
- Tarım Kanunuyla çerçevesi belirlenen tarım destekleme politikaları, üretimde verimliliği artırmaya yönelik yeni uygulama unsurlarıyla zenginleştirilecektir.
- Verimliliğin ve üretici gelirlerinin istikrarlı bir şekilde artırılması amacıyla, çiftlikten sofraya gıda güvenliğinin sağlanması yönünde tarımsal üretim ve pazarlama aşamalarında başta ilaç ve gübre ile nitelikli tohumluk kullanımı, sulama, bitki ve hayvan sağlığı ile gıda hijyeni olmak üzere çeşitli konularda eğitim ve yayım hizmetleri artırılabilecektir. Söz konusu hizmetlerin genç ve kadın çiftçileri de kapsayacak şekilde ve yapıları güçlendirilmiş üretici örgütleri tarafından yürütülmesine ağırlık verilecektir.
- Görece katma değeri yüksek ürünler elde edilen hayvancılık faaliyetlerinde; hayvan ıslahına, hayvan hastalık ve zararlılarıyla mücadeleye, meraların ıslahının ve kullanımının düzenlenmesine, kaliteli yem bitkileri üretiminin artırılmasına ve yayım hizmetlerine ağırlık verilerek, AB'ye katılım öncesi rekabet gücünün artırılması hedeflenecektir. Sınırlarımızdaki yasal olmayan



hayvan hareketleri engellenecektir. Hayvancılık ve hayvansal ürünler üretimi geliştirilerek, yetiştiricinin gelir seviyesi yükseltilecektir.

- Öncelikle çölleşme ve toplum sağlığı dikkate alınarak, havza bazında endüstriyel ve toprak muhafaza ağaçlandırmaları, rehabilitasyon çalışmaları, kent ormancılığı ve tarımsal ormancılık yapılmasıyla arazilerin daha iyi değerlendirilmesi, özel ağaçlandırmaların geliştirilmesi ve toplumun bu konularda bilinçlendirilmesi önem arz etmektedir.
- Gelecek kuşakların ihtiyaçlarını gözeterek, doğal kaynakların koruma ve kullanma koşulları belirlenecek ve bu kaynaklardan herkesin adil biçimde yararlanmasını sağlayacak şekilde çevre yönetim sistemleri oluşturulacaktır.
- Kırsal kesimin ekonomik yönden güçlendirilmesi için tarımsal amaçlı kooperatifler ve şirketler, üretici birlikleri ve kooperatif üst birlikleri kurulması özendirilecek ve kooperatifler teknik ve mali yönden desteklenecektir.

#### **IV- SOSYAL REFAH POLİTİKALARI**

##### MİKRO KREDİ VE YOKSULLUKLA MÜCADELE HİZMETLERİ:

- Gelirleri düşük, sermaye birikimleri yetersiz, küçük girişimcilerin ve dezavantajlı grupların, mesleki, sanatsal birikimlerini ve yeteneklerini, gelirlerini arttırıcı faaliyetlere kanalize etmek amacıyla mikro kredilerle desteklenmesini sağlamak ve işsizliğin azaltılmasına katkıda bulunmaktır.
- Ekonomik, sosyal ve sağlık yönünden yoksunluk içinde bulunan kişi, aile ve grupların (kimsesizler, yoksullar, yaşlılar, engelliler, şiddete maruz kalmış kadınlar, sokakta yaşayan/çalışan çocuklar v.b.) envanteri çıkarılacak, gereksinimleri belirlenerek gerekli yardımlardan yararlanmaları sağlanacak ve kendi kendilerine yeterli duruma gelmeleri için gerekli çalışmalar yapılacaktır.

##### SAĞLIK HİZMETLERİ:

- Sağlık hizmetlerinde kalitenin yükseltilebilmesi için sağlık kurumlarının fiziki alt yapı, donanımı ve personel ihtiyaçları optimal düzeyde karşılanacaktır.
- Hasta odaklı bir sağlık sistemi oluşturulacak, tıptaki kötü uygulamaları önlemeye yönelik hukuki düzenlemeler yapılacaktır. Ayrıca, vatandaşların ve sağlık personelinin hasta hakları konusunda bilinçlendirilmesi sağlanacak ve sağlık kuruluşlarında hasta haklarına ilişkin birimler kurularak uygulamalar yaygınlaştırılacaktır.
- Daha verimli işletilmelerinin sağlanması ve hizmet kalitelerinin artırılması amacıyla, hastaneler idari ve mali açıdan kademeli olarak özerkleştirilecektir.

Hizmet kalitesinin artırılması amacıyla hizmet sunumuna ve personele ilişkin ulusal standartlar belirlenecek, sağlık birimlerinin akreditasyonu için gerekli sistem oluşturulacaktır.

- Önleme tedaviden önce gelir ilkesine uyarak kaynakların tahsisinde, başta bulaşıcı hastalıklar ve anne-çocuk sağlığı olmak üzere önlenebilir hastalıklar, gıda, tüketici ve çevre sağlığı alanlarına yönelik koruyucu sağlık hizmetlerine öncelik verilecektir.
- Sevk zincirinin etkin işletilmesi ve bilgi sistemlerinin yaygın olarak kullanılması ile hastanelerde hizmet verilmesi kolaylaştırılacak ve sağlık harcamalarının kontrolü sağlanacaktır.
- İlacın akılcı kullanımının sağlanması için sağlık personelinin ve halkın bilinçlendirilmesi sağlanacaktır. İlaç ve tıbbi cihazların kalitesini, kullanımını ve bunlara yönelik harcamaların etkinliğini kontrol edecek mekanizmalar oluşturulacaktır.
- Koruyucu sağlık alanında çalışan personelin sayısı ve niteliği artırılacak, gerekli altyapı ihtiyacı karşılanacak ve halkın koruyucu sağlık hizmetleri ile sağlıklı yaşam biçimleri hakkında bilinçlendirilmesi sağlanacaktır.
- İldeki sağlık kurumları ve hizmet basamakları arasında koordinasyon işbirliği güçlendirilecektir.

#### SOSYAL HİZMETLER:

- Ekonomik ve sosyal yoksunluk nedeni ile kurum bakımına verilmek istenilen çocukların kurum bakımı yerine sosyal çevrelerinden ayrılmadan kendi aile bireyleri veya yakın akrabalarının yanında bakımlarının sağlanması amacı ile alternatif hizmet modellerinin belirlenmesi ve uygulanması sağlanacaktır.
- Halk eğitiminde toplumun tüm kesimlerini beceri, yaş, öğrenim düzeyi ve ihtiyaçlarına uygun biçimde eğitim, öğretim ve rehberlik ve uygulama faaliyetleri yoluyla eğitecek ve bilinçlendirilecektir.
- İlimizde yaşayan kadınların kadın hakları konusunda bilinçlenmeleri, örgütlenmeleri ve ekonomik özgürlüklerini kazanmaları için çalışmalar yapılacaktır.
- İlimizde yaşayan çocukların ve yetişkinlerin çocuk hakları konusunda bilinçlenmeleri ve çocuk haklarının korunması için çalışmalar yapılacaktır.

## EĞİTİM HİZMETLERİ:

Toplumsal gelişmenin sağlanması amacıyla; düşünme, algılama ve sorun çözme yeteneği gelişmiş, Atatürk ilkelerine bağlı, demokratik, özgürlükçü, milli ve manevi değerleri özümsemiş, yeni fikirlere açık, kişisel sorumluluk duygusuna sahip, çağdaş uygarlığa katkıda bulunabilen, bilim ve teknoloji kullanımına ve üretimine yatkın, sanata değer veren, beceri düzeyi yüksek, üretken ve yaratıcı, bilgi çağı insanı yetiştirilecektir.

- Eğitim sistemi, insan kaynaklarının geliştirilmesini desteklemek üzere, yaşam boyu eğitim yaklaşımıyla ve bütüncül olarak ele alınacak; sistemin etkinliği, erişilebilirliği ve fırsat eşitliğine dayalı yapısı güçlendirilecektir. Okulöncesi eğitimin yaygınlaştırılması amacıyla öğretmen ve fiziki altyapı ihtiyacı karşılanacak, eğitim hizmetleri çeşitlendirilecek, toplumsal farkındalık düzeyi yükseltilecek, erken çocukluk ve ebeveyn eğitimleri artırılacaktır. İlköğretimde okul terklerinin azaltılması için başta kırsal kesime ve kız çocuklarına yönelik olmak üzere gerekli tedbirler alınacak ve ortaöğretime geçiş oranları yükseltilecektir.
- Eğitimin yaygınlaştırılmasında merkezi idarenin yanı sıra mahalli idareler, gönüllü kuruluşlar ve özel sektörün katkısı artırılacaktır. Okul yapılması amacıyla, İl ve İlçe Merkezlerinde bulunan özel ve tüzel kişilere ait arazilerin bir program dahilinde kamulaştırılması yapılacaktır.
- Kalabalık sınıf mevcutları düşürülecek, ikili eğitim uygulaması azaltılacaktır. Her kademedeki eğitim tesislerinin etkin kullanılabilmesi için standartlar ve ortak kullanım imkanları geliştirilecektir. Okulların bilgi ve iletişim teknolojileri altyapısı, eğitim yazılımları öncelikli olmak üzere güçlendirilecek, yenilenen müfredatın gerektirdiği ortamlar ve donanım sağlanacaktır.
- Toplumda yaşam boyu eğitim anlayışının benimsenmesi amacıyla e-öğrenme dahil, yaygın eğitim imkanları geliştirilecek, eğitim çağı dışına çıkmış kişilerin açık öğretim fırsatlarından yararlanmaları teşvik edilecek, beceri kazandırma ve meslek edindirme faaliyetleri artırılacaktır. Özel eğitim gerektiren öğrencilerin eğitiminde kaynaştırma yöntemine öncelik verilecek ve mevcut okulların fiziki koşulları uygun hale getirilecektir. Kaliteli eğitim imkanlarının yaygınlaştırılması amacıyla eğitim kurumlarında kalite güvence sistemi kurulacak, kalite standartları belirlenerek yaygınlaştırılacak, eğitim kurumlarının yetkileri ve kurumsal kapasiteleri artırılacak, performans ölçümüne dayalı bir model geliştirilecektir.
- Ortaöğretim kurumlarında eğitim düzeyini yükseltmek, öğrenimde fırsat eşitliği sağlamak amacı ile yeni derslikler yaptırılacak ve mevcut altyapının standardı yükseltilecektir.

### GENÇLİK VE SPOR HİZMETLERİ:

- Spor alt yapısının İl genelinde dengeli dağılımı sağlanarak, halka, özellikle gençlere yönelik spor hizmetlerini yaygınlaştırmak, sporu halkın vazgeçilmez tutkusu ve yaşam biçimi haline getirmektir.

### EMNİYET HİZMETLERİ:

- İl ve İlçelerde trafik, asayiş ve güvenlikle ilgili hizmetlerin sağlıklı bir şekilde verilebilmesi amacıyla, mobil kameralarla takibini esas alan Kent Güvenlik Yönetim Sisteminin (yaygınlaştırılarak altyapısının geliştirilmesini sağlamak.)

### YÜKSEKÖĞRETİM HİZMETLERİ:

- İlimizde yeni kurulan üniversitemizin toplumla ve iş dünyasıyla tam bir etkileşim içinde yerel uzmanlaşma alanlarına yönelik eğitim, araştırma ve hizmet faaliyetlerinde yoğunlaşması sağlanacaktır.

## **V- ÇEVRESEL VE MEKÂNSAL GELİŞME POLİTİKALARI**

### ÇEVRE HİZMETLERİ:

- İl genelinde mekansal gelişmeyi yönlendirecek, yaşam kalitesini yükseltecek, uygulanabilir üst ve alt ölçekli planların yapılması ve uygulanmasını sağlamaktır.
- Çevre ile ilgili veri ve bilgi iletişim sistemleri oluşturmak, çevrenin korunması ve iyileştirilmesine yönelik tedbirleri almak ve uygulamak suretiyle İlin çevre ve yaşam standartlarını yükseltmektir.
- Tarım ve turizm başta olmak üzere, çevreye duyarlı sektörlerde ekolojik potansiyel değerlendirilecek, koruma-kullanma dengesi gözetilecektir.
- Eysel nitelikli katı atık yönetiminde kaynakta ayrıştırma, toplama, taşıma, geri kazanım ve bertaraf safhaları teknik ve mali yönden bir bütün olarak değerlendirilecek; yatırım ve işletme maliyetleri düşük ve ülke şartlarına en uygun katı atık bertaraf teknolojisi olan düzenli depolama yöntemi tercih edilecektir.

### SANAYİ HİZMETLERİ:

- Trakya Çevre Düzeni Planı doğrultusunda, sanayinin uygun görülen alanlarda yapılmasını sağlamak, kentleşmeyi yönlendirmek, çevre sorunlarını önlemek, bilgi ve bilişim teknolojilerinden yararlanmak, imalat sanayi türlerinin belirli bir plan dahilinde yerleştirilmeleri ve geliştirilmeleri

amacıyla, gerekli alt yapı hizmetleriyle ihtiyaca göre tayin edilecek sosyal tesisler ve teknoparklar donatmaktadır.

#### SİVİL SAVUNMA HİZMETLERİ:

- İlimizde meydana gelebilecek olası doğal afetlerin yol açacağı can ve mal kayıplarını en aza indirmek için afet bilinci, teknik bilgi, donanım ve koordinasyonun kent kültüründe alt yapısını hazırlamaktır.
- Gelecek kuşakların ihtiyaçlarını gözeterek, doğal kaynakların koruma ve kullanma koşulları belirlenecek ve bu kaynaklardan herkesin adil biçimde yararlanmasını sağlayacak şekilde çevre yönetim sistemleri oluşturulacaktır.
- Halkın can ve mal kaybı en az düzeye indirilecektir. Hayati önemi olan her türlü resmi ve özel kurum ve kuruluşlar korunacaktır. Bu kurum ve kuruluşların etkinliklerinin sürdürülmesi için ivedi onarım ve yenileştirmenin yapılması sağlanacaktır. Savunma çabalarının sivil halk tarafından en geniş ölçüde desteklenmesi çabaları sürdürülecektir.

## **VI- KÜLTÜR VE TURİZM POLİTİKALARI**

#### KÜLTÜR VE TURİZM HİZMETLERİ:

İlimizdeki kültürel değerleri yaşatmak, geliştirmek, yaymak, tanıtmak, değerlendirmek ve benimsetmek, tarihî ve kültürel varlıkların tahribini ve yok edilmesini önleyerek gelecek kuşaklara aktarılmasını sağlamak.

- İlimizdeki turizm potansiyelini harekete geçirmek, alternatif turizm türlerini geliştirmek, İlin turizm kaynaklarının ulusal ve uluslararası düzeyde tanıtımını yapmak ve sürdürülebilir kullanımla yılın her mevsiminde turizm hizmet verilmesini ve yerli yabancı turist sayısının arttırılmasını sağlamaktır.
- İlimizdeki amatör tiyatro gruplarının köy ve kasabalardaki okullarda çocuk oyunlarına yönelik gösteriler yapmalarına, şair ve yazarlar ile ressamların çalışmalarına destek sağlanacaktır.
- İlimizin turizm değerlerini (tarihi ve doğal) tanıtmak amacıyla, belediyelerin, sivil toplum kuruluşlarının, turizm sektörünün ve ilgili diğer kurumların katılımı ile etkin bir tanıtım ve pazarlama faaliyeti yürütülecektir.
- İlimize gelen turistlere hizmet verebilmek için Tur Operatörlüğü, Turizm Acenteliği ve Turizm Rehberliği faaliyetleri geliştirilip yeterli hale getirilecek, turizm belgeli otel ve restoranlar ile turizm seyahat acenteleri etkin bir şekilde denetlenecektir.

- Turistlerin harcama düzeyini arttırabilmek için satın alabilecekleri ürünlerin üretilmesi, çeşitlendirilmesi ve pazarlanması faaliyetlerine destek sağlanacaktır.
- İlimize gelen turistlerin ziyaret edebilecekleri mağaralardan, hizmete açılan Dupnisa Mağarasına özel turlar düzenlenmesi için gerekli tanıtım çalışmaları yapılarak ziyaretçi sayısı arttırılacak, alt yapı eksiklikleri tamamlanacaktır.
- İlimizde alternatif turizm geliştirilecektir. Bu çerçevede, yeni geliştirilmesi planlanan varış noktalarında konaklama kapasitesi arttırılacak ve ulaşımın niteliği iyileştirilerek varış noktaları arasındaki seyahat olanaklarının geliştirilmesi sağlanacaktır.
- İç turizm payının ve gelirlerinin arttırılması için farklı turistik ürün, tesis ve program alternatifleri oluşturularak ilimizin turistik değerlerinin tanıtılması sağlanacaktır.

## B- AMAÇ VE HEDEFLER

### MİSYON VE VİZYONUMUZ

#### MİSYONUMUZ

Kırklareli İlinde yaşayanların refah ve mutluluğunu hedef alarak yasal düzenlemeler ve etik ilkeler çerçevesinde kaynakların rasyonel ve etkin kullanılmasını sağlamak.

#### VİZYONUMUZ

Yerinden yönetimin gereği olarak; ilimizde yaşayanların güven ve huzur içerisinde çağdaş yaşamın ve insan olmanın gerektirdiği şekilde, kalite yönetim sistemini yerleştirmiş, iletişim ve hizmeti en üst düzeyde sağlayarak, kültürü, doğası, ekonomisi ile, ulusal ve uluslar arası düzeyde tanıtacak bir kurum olmaktır.

#### TEMEL DEĞERLER VE İLKELERİMİZ

- Çağdaş, laik ve Atatürk ilkelerine bağlı olmak
- Yenilikçi ve üretken olmak
- Bütüncül ve katılımcı bir anlayış sergilemek
- İnsan, çevre, hayvan, doğa sorunları ve haklarına duyarlı olmak
- Bilimsel ve evrensel doğrulara saygılı olmak
- Sosyal devlet anlayışını benimsemek
- Hizmetlerde eşitlik anlayışı içinde kaliteli hizmet sunmak
- Sorumluluk duygusuyla hareket ederek hesap verebilir olmak
- Halkın refah, mutluluk ve memnuniyetini sağlamak
- Güler yüzlü ve şeffaf bir yönetim sağlamak
- Doğal ve kültürel zenginliklerimiz ile çevrenin korunarak gelecek nesillere aktarılmasını sağlamak.

# PERFORMANS HEDEF VE GÖSTERGELERİ İLE FAALİYETLER

## PERFORMANS HEDEFİ TABLOSU

**TABLO 1**

<b>İdare Adı</b>	KIRKLARELİ İL ÖZEL İDARESİ
<b>Amaç 1</b>	Makine parkında bulunan araçların bakım ve onarımlarının yapılarak yedek parçalarının temin edilmesi işlemlerini yürütmek. Köy yolları ve köy içme suları yapım ve bakım işlerinde araçların tam verimli olarak çalışmasını ve kış aylarında kapanan köy yollarının ulaşımına açılmasını sağlamak.
<b>Hedef 1.1</b>	Makine parkında bulunan araçların bakım ve onarımlarının yapılarak yedek parçalarının satın alınarak temini.
<b>Performans Hedefi</b>	Makine araç parkında bulunan araçlardan arızalı olanların bakım ve onarımı yapılarak bir an önce faaliyete geçmesi sağlanacak, ihtiyaç duyulduğunda yedek parça temini yapılacaktır. Makine araç parkında bulunan araçlardan en verimli şekilde yararlanılması sağlanacaktır.
Açıklamalar: Yatırım Programı çerçevesinde uygulamaya konulacaktır.	

Performans Göstergeleri		2008	2009	2010
1	Araçlara Yedek Parça Alınması ve Bakım Onarımlarının Yapılması	99.474,00	350.000,00	200.000,00
Açıklama:				
2	Akaryakıt (kırsal motorin) Alımı	958.167,00	1.300.000,00	401.661,00
Açıklama				
3	Taşıma giderleri	37.694,00	60.000,00	
Açıklama:				
4	Araç sigorta poliçe, ruhsat, muayen harç vs.	12.285,00	50.000,00	
Açıklama				
5	Mamul mal al., iş mak. ve üst yap. araç al.	125.000,00	339.215,00	
Açıklama				
6	Akaryakıt (süp. ben. ve kur. benzin) alımı		71.500,00	
Açıklama				



Faaliyetler		Kaynak İhtiyacı (2010) (TL)		
		Bütçe	Bütçe Dışı	Toplam
1	Araçlara Yedek Parça Alınması ve Bakım Onarımlarının Yapılması	750.000,00		750.000,00
2	Akaryakıt Alımı	1.835.000,00		1.835.000,00
3	Taşıma giderleri	75.000,00		75.000,00
4	Araç sigorta poliçe, ruhsat, muayen harç. vs.	60.000,00		60.000,00
5	Mamul mal. al., iş mak. ve üst. yap. araç al.	500.000,00		500.000,00
6	Akaryakıt (süp. ben. ve kur. benzin) alımı	75.000,00		75.000,00
<b>Genel Toplam</b>		<b>3.295.000,00</b>		<b>3.295.000,00</b>

## PERFORMANS HEDEFİ TABLOSU

**TABLO 1**

<b>İdare Adı</b>	KIRKLARELİ İL ÖZEL İDARESİ
<b>Amaç 1</b>	Köy yerleşim alanlarını planlı, düzenli, yaşanabilir ve alt yapısı hazır yeni yerleşim yerleri haline getirmek.
<b>Hedef 1.1</b>	Belediye ve mücavir alan sınırları dışında yapılacak her türlü yapının 3194 sayılı İmar Kanununa ve ilgili yönetmeliklere uygun planlı ve ruhsatlı yapılanmasını sağlamaktır.

<b>Performans Hedefi</b>	Yapılacak olan yapıların İmar Kanununa ve ilgili yönetmeliklere uygun olarak planlı ve ruhsatlı yapılanması sağlanacaktır.
--------------------------	--

Açıklamalar : İlimizde ihtiyaç dahilinde serbest kişi, Özel ve Tüzel Kuruluşlara; inşaat ruhsatları, Yapı Kullanma İzin Belgesi düzenlenecek, ifraz, tevhit, ihdas, terk işlemleri ve planlama çalışmaları yapılacak, Umuma Açık İstirahat ve Eğlence Yerleri, Sıhhi ve Gayrisıhhi Müesseselere ruhsat verilmesi sağlanacaktır.

Performans Göstergeleri		2008	2009	2010
1	İnşaat ruhsatları verilecektir			
Açıklama:				
2	Yapı kullanma izin belgeleri verilecektir.			
Açıklama:				
3	İfraz, Tevhit, İhdas, Terk işlemleri yapılacaktır.			
Açıklama:				
4	Köy Gelişme Alanları çalışması yapılacaktır.			
Açıklama:				
5	Umuma açık istirahat ve eğlence yerlerine ruhsat verilmesi sağlanacaktır.			
Açıklama:				
6	Adres ve Numaralamaya İlişkin Yönetmeliğe göre işlemleri yapılacaktır			
Açıklama:				
7	Taşınmaz kültür ve tabiat varlıkları ile ilgili işlemler ve uygulamalar yürütülüp, denetimleri yapılacaktır.			
Açıklama:				

Faaliyetler		Kaynak İhtiyacı (2010) (TL)		
		Bütçe	Bütçe Dışı	Toplam
1	Yapılacak olan yapıların İmar Kanununa ve ilgili yönetmeliklere uygun olarak planlı ve ruhsatlı yapılanması sağlanacaktır.			
2				
<b>Genel Toplam</b>				

## PERFORMANS HEDEFİ TABLOSU

TABLO 1

<b>İdare Adı</b>	KIRKLARELİ İL ÖZEL İDARESİ
<b>Amaç 1</b>	İlimizin Kalkınma plan ve programlarında yer alan ilke ve politikalara uygun şekilde, toprak ve su kaynaklarını köylerde yaşayan halkımızın hizmetine sunarak halkın gelişmişlik seviyesini yükseltmek.
<b>Hedef 1.1</b>	Halkın gelişmişlik seviyesini yükseltmek amacıyla yeni etüt ve projeler üretmek.
<b>Performans Hedefi</b>	Toprak ve su kaynaklarının verimli kullanılmasını sağlamak amacıyla yeni etüt ve projeler üretmek.
Açıklamalar : 2010 yılı Yatırım Programı çerçevesinde yeni projeler yapılacaktır.	

Performans Göstergeleri		2008	2009	2010
1	Yeni projeler üretilmesi			
Açıklama : Yollar üzerinde yapılacak olan köprülerin ve sanat yapılarının etüt ve projelerinin yapılması veya yaptırılması sağlanacaktır.				
2				
Açıklama:				

Faaliyetler	Kaynak İhtiyacı (2010) (TL)		
	Bütçe	Bütçe Dışı	Toplam
1			
2			
3			
4			
5			
<b>Genel Toplam</b>			

## PERFORMANS HEDEFİ TABLOSU

**TABLO 1**

<b>İdare Adı</b>	KIRKLARELİ İL ÖZEL İDARESİ
------------------	----------------------------

<b>Amaç 1</b>	Personelin, norm kadro çalışmaları çerçevesinde performans, kariyer ve liyakatine göre istihdamı sağlanarak, özlük hakları iyileştirilmek suretiyle iş verimliliği ile çalışma ve yaşama standartlarını yükseltmektir.
<b>Hedef 1.1</b>	Kırklareli İl Genel Meclisi Üyeleri, Muhtarlar ve İl Özel İdaresi çalışanlarına öncelikle oluşturulacak yeni kurumsal yapının etkinliğini ve yerinden yönetim anlayışının güçlendirilmesini sağlamaya yönelik( Stratejik Plan, Performans Programı, 5018 ve 4734 sayılı kanunlar vb. konularda) planlama döneminde hizmet içi eğitim verilecek ve hizmet içi eğitimde süreklilik sağlanacak, personelin performansını arttırmaya yönelik teşvik mekanizmaları geliştirilecektir.

<b>Performans Hedefi</b>	Kurumsal yapının etkinliği geliştirilerek, hizmetlerde verimliliği arttırmak için personel eğitimine ağırlık verilecektir.
--------------------------	--

Açıklamalar :

Performans Göstergeleri		2008	2009	2010
1	Çalışanlara hizmet içi eğitim verilmesi.			
Açıklama :				
2				
Açıklama:				

Faaliyetler		Kaynak İhtiyacı (2010) (TL)		
		Bütçe	Bütçe Dışı	Toplam
1				
2				
3				
4				
5				
<b>Genel Toplam</b>				

## PERFORMANS HEDEFİ TABLOSU

**TABLO 1**

<b>İdare Adı</b>	KIRKLARELİ İL ÖZEL İDARESİ			
<b>Amaç 1</b>	Personelin, norm kadro çalışmaları çerçevesinde performans, kariyer ve liyakatine göre istihdamı sağlanarak, özlük hakları iyileştirilmek suretiyle iş verimliliği ile çalışma ve yaşama standartlarını yükseltmektir.			
<b>Hedef 1.1</b>	Kırklareli İl Genel Meclisi Üyeleri, Muhtarlar ve İl Özel İdaresi çalışanlarına öncelikle oluşturulacak yeni kurumsal yapının etkinliğini ve yerinden yönetim anlayışının güçlendirilmesini sağlamaya yönelik( Stratejik Plan, Performans Programı, 5018 ve 4734 sayılı kanunlar vb. konularda) planlama döneminde hizmet içi eğitim verilecek ve hizmet içi eğitimde süreklilik sağlanacak, personelin performansını arttırmaya yönelik teşvik mekanizmalar geliştirilecektir.			
<b>Performans Hedefi</b>	Özlük haklarının ödenmesi sağlanacaktır.			
Açıklamalar : Üst Yönetim (Vali yardımcıları-Kaymakamlar), İl Genel Meclisi, İl Encümeni, İhtisas Komisyonlarının ödenek, yolluk vb. özlük haklarına ait harcamalar, İl Özel İdaresi personelinin maaş, yolluk ve tedavi vb. giderlerine ait harcamalar öncelikli olarak sağlanacaktır.				
<b>Performans Göstergeleri</b>	<b>2008</b>	<b>2009</b>	<b>2010</b>	
1	İl Genel Meclis Üyelerine yapılan ödemeler	250.732,00	264.000,00	316.911,00
Açıklama:				
2	Üst Yöneticilere yapılan ödemeler (Vali-Vali yardımcıları- 4 Adet Kaymakam)	153.675,00	161.000,00	188.603,00
Açıklama:				
3	Personel Giderleri (Memurlar-işçiler-sözleşmeliler- Mülga köy hizmetleri personeli)	11.710.358,00	2.676.575,00	5.237.293,00
Açıklama:				
4	SGK Devlet Primi giderleri	2.003.132,00	314.703,00	802.157,00
Açıklama				
5	Üç İlçe Kaymakam Ödenekleri	27.615,00	27.500,00	30.000,00
Açıklama				

Faaliyetler		Kaynak İhtiyacı (2010) (TL)		
		Bütçe	Bütçe Dışı	Toplam
1	İl genel Meclis Üyelerine yapılan ödemeler	316.911,00		316.911,00
2	Üst Yöneticilere yapılan ödemeler (Vali-Vali yardımcıları- 4 Adet Kaymakam)	188.603,00		188.603,00
3	Personel Giderleri (Memurlar-işçiler-sözleşmeliler)	5.237.293,00		5.237.293,00
4	SGK Devlet Primi giderleri	682.653,00		682.653,00
5	Üç İlçe Kaymakam Ödenekleri	30.000,00		30.000,00
<b>Genel Toplam</b>		<b>6.455.460,00</b>		<b>6.455.460,00</b>

## PERFORMANS HEDEFİ TABLOSU

**TABLO 1**

<b>İdare Adı</b>	KIRKLARELİ İL ÖZEL İDARESİ
<b>Amaç 1</b>	5302 sayılı yasa ve diğer kanunlarla İl Özel İdaresine verilen görev ve sorumlulukların daha etkin yürütülebilmesi için imkanlar ölçüsünde kullanılacak her türlü kaynağı açık, katılımcı, saydam ve hesap verebilir bir anlayışla hizmete sunmak.
<b>Hedef 1.1</b>	5302 Sayılı İl Özel İdaresi kanununda öngörülen faaliyetler ve kurumsal yapı dikkate alınarak hizmetlerin etkili, verimli ve koordineli bir çalışma ortamı sağlamak için personele fiziki ortam sağlanacaktır.
<b>Performans Hedefi</b>	Kanunları gereğince 2010 yılı Bütçesiyle kurumlara ayrılan kanuni payların 2010 yılı içinde yatırılması sağlanacaktır.
Açıklamalar : CPMR Üyelik Aidatı, İller Bankasına İştirak Payı, Trakya Kalkınma Birliği payı, Kalkınma Ajanslarına Pay ile Vilayetler Hizmet Birliği'ne ve SGK'na yatırılacak paylar ve yedek ödenekler.	

Performans Göstergeleri		2008	2009	2010
1	Yasal paylar	478.286,00	579.786,00	849.905,00
Açıklama:				
2	Yedek ödenekler	280.000,00	600.000,00	369.967,00
Açıklama:				

Faaliyetler		Kaynak İhtiyacı (2010) (TL)		
		Bütçe	Bütçe Dışı	Toplam
1	CPMR Üyelik Aidatı	10.000,00		10.000,00
2	İller Bankasına İştirak Payı	476.129,00		476.129,00
3	Trakya Kalkınma Birliği payı	19.046,00		19.046,00
4	Kalkınma Ajanslarına Pay ile Vilayetler Hizmet Birliği'ne yatırılacak paylar.	95.226,00		95.226,00
5	Vilayetler Hizmet Birliği Payı	130.000,00		130.000,00
6	SGK'ya ödemeler	119.504,00		119.504,00
7	Yedek ödenekler	369.967,00		369.967,00
<b>Genel Toplam</b>		<b>1.219.872,00</b>		<b>1.219.872,00</b>

## PERFORMANS HEDEFİ TABLOSU

**TABLO 1**

<b>İdare Adı</b>	KIRKLARELİ İL ÖZEL İDARESİ
<b>Amaç 1</b>	Gelirleri veya sermaye birikimleri yetersiz küçük girişimcilerin mesleki, sanatsal birikimlerini ve yeteneklerini gelirlerini arttırıcı faaliyetlere kanalize etmek amacıyla mikro kredilerle desteklenmesini sağlamak ve işsizliğin azaltılmasında katkıda bulunmaktır.
<b>Hedef 1.1</b>	Gelirleri ve sermayeleri yetersiz küçük girişimcilerin gelirlerini arttırmak ve işsizliği azaltmak için yöresel potansiyeli bulunan turizm, el sanatları, tarım, hayvancılık vb. gibi alanlardaki girişimlerin desteklenmesi sağlanacaktır.
<b>Performans Hedefi</b>	Yoksullara mikro kredi verilmesi amacıyla ilgili yönetmeliğin çıkarılması sağlanarak, uygun mekan ve şartlar sağlanacak. İlimizdeki ihtiyaç sahipleri belirlenip mikro krediler verilerek ekonomik seviyeleri iyileştirilecektir.
Açıklamalar : 2010 yılı yatırım programı çerçevesinde gerçekleştirilecektir.	

Performans Göstergeleri		2008	2009	2010
1	Yoksullara mikro kredi verilmesi sağlanacaktır.			
Açıklama :				
2				
Açıklama				
3				
Açıklama				
4				
Açıklama				

Faaliyetler		Kaynak İhtiyacı (2010) (TL)		
		Bütçe	Bütçe Dışı	Toplam
1	Yoksullara mikro kredi verilmesi sağlanacaktır.	100.000,00		100.000,00
2				
3				
4				
5				
<b>Genel Toplam</b>		<b>100.000,00</b>		<b>100.000,00</b>



## PERFORMANS HEDEFİ TABLOSU

**TABLO 1**

<b>İdare Adı</b>	KIRKLARELİ İL ÖZEL İDARESİ
------------------	----------------------------

<b>Amaç 1</b>	5302 sayılı yasa ve diğer kanunlarla İl Özel İdaresine verilen görev ve sorumlulukların daha etkin yürütülebilmesi için imkanlar ölçüsünde kullanılacak her türlü kaynağı açık, katılımcı, saydam ve hesap verebilir bir anlayışla hizmete sunmak.
<b>Hedef 1.1</b>	5302 Sayılı İl Özel İdaresi kanununda öngörülen faaliyetler ve kurumsal yapı dikkate alınarak hizmetlerin etkili, verimli ve koordineli bir çalışma ortamı sağlamak için personele fiziki ortam sağlanacaktır.

<b>Performans Hedefi</b>	Üst yönetimin ve idarenin gerekli tüm harcamaları bütçe ödenekleri doğrultusunda karşılanması sağlanacaktır.
--------------------------	--

Açıklamalar : Üst yönetimin ile İdarenin 5302 sayılı kanununla verilen görevleri yerine getirirken yapılması gerekli tüm harcamaları bütçe ödenekleri doğrultusunda karşılanması sağlanacaktır.

Performans Göstergeleri		2008	2009	2010
1	Mal ve Hizmet Alım Giderleri	-	1.463.635,00	1.645.460,00
Açıklama: Genel yönetimin tüm cari harcamaları				
2	Faiz giderleri	-	-	173.000,00
Açıklama:				
3	Köylere yardım yapılması	66.140,00	400.000,00	500.000,00
Açıklama:				
4	Birliklere vakıf ve kamu yararına çalışan derneklere yardım yapılması	6.000,00	250.000,00	300.000,00
Açıklama:				

Faaliyetler		Kaynak İhtiyacı (2010) (TL)		
		Bütçe	Bütçe Dışı	Toplam
1	Mal ve Hizmet Alım Giderleri	1.645.460,00		1.645.460,00
2	Faiz giderleri	173.000,00		173.000,00
3	Köylere yardım yapılması	500.000,00		500.000,00
4	Birliklere vakıf ve kamu yararına çalışan derneklere yardım yapılması	300.000,00		300.000,00
<b>Genel Toplam</b>		<b>2.618.460,00</b>		<b>2.618.460,00</b>

## PERFORMANS HEDEFİ TABLOSU

TABLO 1

<b>İdare Adı</b>	KIRKLARELİ İL ÖZEL İDARESİ
<b>Amaç 1</b>	Fiziki ve sosyal alt yapı çalışmaları, kent-kır ve sosyo-ekonomik gruplar arasındaki hizmet farklılıklarını azaltan, çağdaş yaşamın gerekleriyle uyumlu, halkın ihtiyaç ve beklentilerine cevap veren bir anlayışla yürütülecektir.
<b>Hedef 1.1</b>	Tüm köy yolları, her mevsim emniyetli bir şekilde ulaşılabilen, köy yolu standardına uygun biçimde yapılarak, köy ve bağlularının ulaşım sorunu çözülecektir.
<b>Performans Hedefi</b>	Toplam 40 km stablize kaplama, 25 km birinci kat asfalt kaplama, 100 km ikinci kat asfalt kaplama yapılacaktır.
Açıklamalar : 2010 yılı Yatırım Programı çerçevesinde uygulama yapılacaktır.	
Önceliklendirilen projeler:	
<u>Stablize kaplamalar:</u>	
1- Merkez /Koyunbaba-Paşayeri Stablize kaplama	3 km
2- Merkez / Karıncak-Pınarhisar İlçe hududu(Ataköy) stablize kaplama	5 km
3- Lüleburgaz/ Ovacık-Eskibedir	3 km
4- Lüleburgaz/Yenitaşlı-Tatarköy stablize kaplama	3 km
5- Lüleburgaz/Hamzabey- Celaliye	6 km
6- Babaeski/Mutlu-Kadıköy	5 km
7- Babaeski/Yeniköy-Nacak	2 km
8- Babaeski/ Çiğdemli-Yeşilpınar	2 km
9- Vize/Sergen-Soğucak	6 km
10- Pınarhisar/Akören- Çayırdere	5 km
11- Kofçaz/Kuzulu-Kocayazı	4 km
12- Demirköy/Sislioba-Begendik	4 km
	+ _____
	TOPLAM : 48 km
<u>I. Kat asfalt kaplamalar:</u>	
1- Demirköy/Velika Köprüsü- Balaban	7 km
2- Pınarhisar/Evciler- Akören	5 km
3- Merkez/ Dy. İlt- Koruköy (yeni yola bağlantı)	1 km
4- Merkez/ Dy.İlt Çağlayık (yeni güzergah)	7 km
5-Merkez/Paşayeri –Ürünlü	7 km
6- Merkez/Ahmetçe-Dy. İlt	3 km
	+ _____
	TOPLAM : 30 km

**II. Kat asfalt kaplamalar:**

1- Merkez/Karahamza-Çayırılı	3 km
2- Merkez/ Kızılcıkdere-Bayramdere Kavşağı	4 km
3- Lüleburgaz/ D.100 Karayolu-Karamusul	4 km
4- Lüleburgaz/ D.100 Karayolu-Ayvalı	4 km
5- Lüleburgaz/Türkgeldi Durak Mah.	2 km
6- Lüleburgaz/Hamitabat-Çeşmekolu	3 km
7- Babaeski/Hayrabolu-Danişment (Pehlivan köy-Uzun Köprü)	2 km
8- Babaeski/Çengelli –İmampazarı	3 km
9- Babaeski/Alpulu-Düğüncülü-Ali Çavuş Mah.	3 km
10- Babaeski/Kuleli Köy İçi	2 km
11- Babaeski/Karamesutlu Köy İçi	3 km
12- Babaeski/Kumrular Köy İçi	2 km
13- Vize/D.100-Düzova	5 km
14- Pınarhisar/ Kaynarca-Lüleburgaz-Pınarhisar Yolu	2 km

+  
TOPLAM : 42 km

Performans Göstergeleri		2008	2009	2010
1		379.587,00	1.400.000,00	1,00
Açıklama : Mevcut asfalt kaplama köy yollarımızın yama ve onarımı - ihtiyaç duyulacak yerlerde muhtelif çap ve ebatta sanat yapısı tesisi - Mevcut köy yollarında kış sezonu boyunca kar mücadele çalışması - stabilize kaplamalı köy yollarında malzemeli bakım çalışması - köy yolu ağındaki yolların hendek ve yol reglajı - Köy yolu ağımızda bulunan grup ve münferit köy yollarının trafik işaret levhalarının düzenlemesi, yol çizgilerinin yenilenmesi yapılacaktır.				
2				
Açıklama:				

Faaliyetler	Kaynak İhtiyacı (2010) (TL)		
	Bütçe	Bütçe Dışı	Toplam
1	Stablize kaplama projeleri	2.386.648,00	2.386.648,00
2	Birinci kat asfalt kaplama projeleri	2.792.285,00	2.792.285,00
3	İkinci kat asfalt kaplama projeleri	3.062.206,00	3.062.206,00
4			
<b>Genel Toplam</b>		<b>8.241.139,00</b>	<b>8.241.139,00</b>

## PERFORMANS HEDEFİ TABLOSU

TABLO 1

<b>İdare Adı</b>	KIRKLARELİ İL ÖZEL İDARESİ
<b>Amaç 1</b>	Çağdaş yaşamın gerekleriyle uyumlu,halkın ihtiyaç ve beklentilerine cevap veren bir anlayış ile tüm köylerin yeterli ve sağlıklı içmesuyuna kavuşturulmasını sağlamak,İlimizdeki Askeri Birlikler ile köylerimizde bulunan motopomp ve trafolarında meydana gelen arızaların en kısa sürede giderilmesi, devreye alınması, ayrıca kış aylarında aşırı yağış ve afetlere karşı gerekli önlemler alınarak halkın ihtiyaç ve beklentilerine uygun bir anlayış ile içmesuyu altyapı çalışmalarını ileri teknikler kullanmak suretiyle yürüterek,çağdaş yaşam standartlarını ve refah düzeyini arttırmaktır.
<b>Hedef 1.1</b>	Sağlıklı, kaliteli, yeterli içme ve kullanma suyu olan tüm köylerimizin, özellikle yaz aylarında kaynaklarda ve sondajlarda su verimi azaldığından yetersiz duruma düşmemek için ilave su kaynaklarının bulunması, bakım onarıma ihtiyaç olan su kaptajlarının onarımlarının yapılması sağlanacaktır.Ayrıca köylerimizde bulunan elektromotopomp ve içmesuyu elektrik trafolarında beklenmedik arızalara karşı gerekli önlemler alınacaktır.
<b>Performans Hedefi</b>	Toplam 2 köyde yeni içmesuyu ikmal onarım projesi, 5 yeni köyde sondaj kuyusu açılması inşaatları yapılacaktır. Bakım onarıma ihtiyaç olan su kaptajlarının onarımlarının yapılması sağlanacaktır. Elektromotopomp ve içmesuyu elektrik trafolarında beklenmedik arızalara karşı gerekli önlemler alınacaktır.
<b>Açıklamalar :</b> Ödenek verilmesi durumunda 2010 yılı yatırım programı çerçevesinde uygulama yapılacaktır.  <ol style="list-style-type: none"><li>1- Kofçaz-Kula İçmesuyu şebekesi</li><li>2- Lüleburgaz-Ertuğrul Köyü İçme Suyu Sondaj</li><li>3- Babaeski-Pancarköy Su Deposu tamiri</li><li>4- Vize-Topçuköy-İçmesuyu enerji hattı, terfi binası ve ishale hattı</li><li>5- Lüleburgaz-Oklalı Köyü 500 mt. boru yenileme</li><li>6- Vize-Davalıpınar Soğucak Su borusu hattı yenileme</li><li>7- Lüleburgaz- Akçaköy içmesuyu projesi sondaj</li><li>8- Kofçaz – Tatlıpınar İçmesuyu Projesi</li><li>9- Demirköy- Beğendik içmesuyu projesi</li><li>10- İl genelinde kapalı şebeke içmesuyu olan köylerin mevcut olmayanlarında yangın vanaları takılması.</li></ol>	

Performans Göstergeleri		2008	2009	2010
1	Köy İçmesuları Projesi			1,00
Açıklama : 2 ad.ikmal-Onarım tesisi, 5 ad.Yeni sondaj kuyusu açılması işleri yapılacaktır.				
2				
Açıklama				
3				
Açıklama				

Faaliyetler	Kaynak İhtiyacı (2010) (TL)		
	Bütçe	Bütçe Dışı	Toplam
1 Köy İçmesuları Projesi	680.000,00		680.000,00
2			
3			
4			
<b>Genel Toplam</b>	<b>680.000,00</b>		<b>680.000,00</b>

## PERFORMANS HEDEFİ TABLOSU

**TABLO 1**

<b>İdare Adı</b>	KIRKLARELİ İL ÖZEL İDARESİ
<b>Amaç 1</b>	İlimizde mevcut sulama göletlerinden suyun sulamada kullanımını teşvik etmek, çiftçilerin mahallinde bilinçlendirilmesini sağlamak, gelir seviyesini yükseltmek, tarımsal verimliliği ve çeşitliliği arttırabilmek için sulama suyu bulunan bölgelerde arazilerin sulamaya açılmasını sağlamak Köylerimizde bulunan büyük ve küçük baş hayvanların yeterli miktarda suya kavuşabilmeleri için her yıl en az 10 köye Hayvan İçme suyu Göleti yaparak hizmete açmak ve sulanan arazi miktarını arttırmaktır.
<b>Hedef 1.1</b>	Her sene en az iki köyde göletten sulama kanallarının tamirat ve bakımını yapıp, kanalların temizlenmesi ve daha verimli sulama suyunun köylere ulaşabilmesi için gerekli tedbirler ile Ayrıca Büyük ve Küçükbaş hayvanların susuz kalmaması için önlemler alınacaktır.

<b>Performans Hedefi</b>	Toplam en az 10 adet Hayvan İçmesuyu Göletinin yapılması gerçekleştirilecektir. Büyük ve Küçükbaş hayvanların susuz kalmaması için önlemler alınacaktır. Sulama kanallarının tamirat ve bakımını yapıp, kanalların temizlenmesi sağlanacaktır
Açıklamalar : Ödenek verilmesi durumunda 2010 yılı yatırım programı çerçevesinde uygulama yapılacaktır.	
<ol style="list-style-type: none"> <li>1- Kofçaz- Malkoçlar Köyü Hayvan İçmesuyu Göleti yapımı</li> <li>2- Babaeski Karabayır Köyü Hayvan İçmesuyu Göleti yapımı</li> <li>3- Kofçaz-Terzidere Köyü Hayvan İçmesuyu Göleti yapımı</li> <li>4- Vize- Akpınar Köyü Hayvan İçmesuyu Göleti yapımı.</li> </ol>	

Performans Göstergeleri		2008	2009	2010
1	Hayvan İçmesuyu Göleti projesi yapımı			<b>1,00</b>
Açıklama : 10 adet Hayvan içmesuyu göleti yapılacaktır.				
2				
Açıklama:				

Faaliyetler		Kaynak İhtiyacı (2010) (TL)		
		Bütçe	Bütçe Dışı	Toplam
1	10 adet Hayvan içmesuyu göleti yapılacaktır	250.000,00		250.000,00
2				
3				
4				
<b>Genel Toplam</b>		<b>250.000,00</b>		<b>250.000,00</b>

## PERFORMANS HEDEFİ TABLOSU

**TABLO 1**

<b>İdare Adı</b>	KIRKLARELİ İL ÖZEL İDARESİ
<b>Amaç 1</b>	İnsan sağlığı ön planda tutularak, çevreye uyumlu, çevre sağlığı açısından risk taşıyan bölgelerde öncelikli olmak üzere kırsal kanalizasyon şebekeleri ile atık su tesislerinin yaygınlaştırması çalışmalarına hız verilerek, kanalizasyon ve doğal arıtma çalışmalarını ileri teknikler kullanarak, yürütmek, çağdaş yaşam standartlarını ve refah düzeyini arttırmaktır.
<b>Hedef 1.1</b>	Her sene en az 8 köyümüze kanalizasyon ve doğal arıtma projesi hazırlayarak hizmete sunmak

<b>Performans Hedefi</b>	2010 yılında toplam 8 köye kanalizasyon yapım projesi uygulanması planlanmaktadır.
Açıklamalar : 2010 yılı yatırım programı çerçevesinde uygulama yapılacaktır.	
1- Merkez-Koyunbaba Köyü kanalizasyon arıtma	
2- Merkez- Değirmencik Köyü kanalizasyon arıtma	
3- Merkez- Paşayeri Köyü kanalizasyon tesisi arıtma	
4- Merkez- Düzorman Köyü kanalizasyon tesisi arıtma	

Performans Göstergeleri	2008	2009	2010
1 Köy Kanalizasyon Projesi			1,00
Açıklama : Toplam 8 adet kanalizasyon tesisi yapılacaktır.			
2			
Açıklama			
3			
Açıklama			
4			
Açıklama			

Faaliyetler	Kaynak İhtiyacı (2010) (TL)		
	Bütçe	Bütçe Dışı	Toplam
1 8 Adet Köy Kanalizasyon Projesi	530.000,00		530.000,00
2			
3			
4			
5			
<b>Genel Toplam</b>	<b>530.000,00</b>		<b>530.000,00</b>

## PERFORMANS HEDEFİ TABLOSU

**TABLO 1**

<b>İdare Adı</b>	KIRKLARELİ İL ÖZEL İDARESİ
<b>Amaç 1</b>	İlimizin denize kıyısı olan bölgelerde kıyı kenar çizgilerinin tespit edilerek hali hazır haritalarının yapılması ve müdürlüğümüzün kırtasiye, akaryakıt alımı ve büro malzemelerinin temin edilerek hizmetlerin zamanında yapılmasını sağlamak.
<b>Hedef 1.1</b>	İlimizde denize kıyısı bulunan bölgelerde kıyı kenar çizgisinin oluşturulması için hali hazır harita yapılacaktır.
<b>Performans Hedefi</b>	Denize kıyısı olan bölgelerde kıyı kenar çizgilerinin tespit edilerek hali hazır haritalarının yapılması ve müdürlüğümüzün kırtasiye, akaryakıt alımı ve büro malzemelerinin temini sağlanacaktır.
Açıklamalar :	

Performans Göstergeleri	2008	2009	2010
1			1,00
Açıklama : Halihazır harita yapımı ve kırtasiye giderlerinin sağlanması.			
2			
Açıklama			
3			
Açıklama			
4			
Açıklama			

Faaliyetler	Kaynak İhtiyacı (2010) (TL)			
	Bütçe	Bütçe Dışı	Toplam	
1	Hali hazır harita yapım projesi	50.000,00		50.000,00
2				
3				
4				
5				
<b>Genel Toplam</b>		<b>50.000,00</b>		<b>50.000,00</b>



## PERFORMANS HEDEFİ TABLOSU

**TABLO 1**

<b>İdare Adı</b>	KIRKLARELİ İL ÖZEL İDARESİ
------------------	----------------------------

<b>Amaç 1</b>	İlimizin denize kıyısı olan bölgelerde kıyı kenar çizgilerinin tespit edilerek hali hazır haritalarının yapılması ve müdürlüğümüzün kırtasiye, akaryakıt alımı ve büro malzemelerinin temin edilerek hizmetlerin zamanında yapılmasını sağlamak.
<b>Hedef 1.2</b>	İl Özel İdaresince gerçekleştirilen yatırımların izlenmesi ve yerinde denetimini sağlamak.

<b>Performans Hedefi</b>	Denetimin sağlanması amacıyla araçlara akaryakıt alınacaktır.
Açıklamalar :	

Performans Göstergeleri		2008	2009	2010
1	Akaryakıt Alım ve Giderleri	20.000,00	20.000,00	
Açıklama :				
2				
Açıklama				
3				
Açıklama				
4				
Açıklama				

Faaliyetler		Kaynak İhtiyacı (2010) (TL)		
		Bütçe	Bütçe Dışı	Toplam
1	Akaryakıt Alım ve Giderleri	20.000,00		20.000,00
2				
3				
4				
5				
<b>Genel Toplam</b>		<b>20.000,00</b>		<b>20.000,00</b>

## PERFORMANS HEDEFİ TABLOSU

**TABLO 1**

<b>İdare Adı</b>	KIRKLARELİ İL ÖZEL İDARESİ
<b>Amaç 1</b>	Hayvansal Üretimi Geliştirmek.
<b>Hedef 1.1</b>	Hayvansal üretimi geliştirmek amacıyla ilimizde mevcut hayvanların Döl Kontrolü, soykütüğü, önsoykütüğü çalışmaları faaliyetlerini yürütmek ve hijyen kontrolünü yapmak, istihdamı artırmak amacıyla projeler uygulamak.
<b>Performans Hedefi</b>	Arıcılık projeleri desteklenerek arı ve arı kovanları satın alınması sağlanacaktır.
Açıklamalar : 2010 yılı Yatırım Programı çerçevesinde uygulanacaktır.	

Performans Göstergeleri		2008	2009	2010
1	Arıcılığı geliştirme projesi	54.029,00	50.000,00	1,00
Açıklama : Pınarhisar Bal Üreticileri Birliği'nin proje kapsamında desteklenmesi				
2	Arıcılığı Geliştirme Projesi			1,00
Açıklama: Kırklareli Arı Yetiştiricileri Birliği'nin proje kapsamında desteklenmesi				
3				
Açıklama				
4				
Açıklama				

Faaliyetler		Kaynak İhtiyacı (2010) (TL)		
		Bütçe	Bütçe Dışı	Toplam
1	Pınarhisar Bal Üreticileri Birliği'nin proje kapsamında desteklenmesi			
2	Kırklareli Arı Yetiştiricileri Birliği'nin proje kapsamında desteklenmesi			
3				
4				
5				
<b>Genel Toplam</b>				

## PERFORMANS HEDEFİ TABLOSU

**TABLO 1**

<b>İdare Adı</b>	KIRKLARELİ İL ÖZEL İDARESİ
<b>Amaç 1</b>	Meyve Üretimi Geliştirmek
<b>Hedef 1.1</b>	İlimiz merkez ve ilçelerinde iklim şartlarına uygun sertifikalı meyve fidan dağıtımı yaparak kaliteli ürün elde etmek için meyve üretimini geliştirme projeleri uygulamak ve ihtiyaç duyulan yerlerde tarımsal sanayi tesisleri kurdurmak.
<b>Performans Hedefi</b>	İlimiz merkez ve ilçelerinde iklim şartlarına uygun sertifikalı meyve fidanları ile kurulacak 150 dekar yarı bodur elma, 150 dekar armut, 150 dekar Japon eriği, 200 dekar bağ (şaraplık ve sofralık) 1000 dekar ceviz, 100 dekar badem ve 100 dekar kiraz bahçesi ilimize kazandırılması hedeflenmektedir.
Açıklamalar : 1,00 TL ile Meyveciliği geliştirme tertibi açılmıştır.	

Performans Göstergeleri		2008	2009	2010
1	Bağ Yetiştiriciliği Projesi		80.000,00	1,00
Açıklama : 200 da alana 50.000 adet fidan alımı				
2	Ceviz Yetiştiriciliği Projesi			
Açıklama: 1000 da alana 10.000 adet fidan alımı				
3	Badem Yetiştiriciliği Projesi			
Açıklama: 100 da alana 4.000 adet fidan alımı				
4	Yarı Bodur Elma Yetiştiriciliği Projesi			
Açıklama: 150 da alana 15.000 adet fidan alımı				
5	Japon Eriği Yetiştiriciliği Projesi			
Açıklama: 150 da alana 7.500 adet fidan alımı				
6	Yarı Bodur Armut Yetiştiriciliği Projesi			
Açıklama: 150 da alana 15.000 adet fidan alımı				
7	Yarı Bodur Kiraz Yetiştiriciliği Projesi			
Açıklama:				
8	Subtropik Meyve Türleri Projesi			
Açıklama:				

Faaliyetler		Kaynak İhtiyacı (2010) (TL)		
		Bütçe	Bütçe Dışı	Toplam
1	Bağ Yetiştiriciliği Projesi	170.000,00		170.000,00
2	Ceviz Yetiştiriciliği Projesi	90.000,00		90.000,00
3	Badem Yetiştiriciliği Projesi	40.000,00		40.000,00
4	Yarı Bodur Elma Yetiştiriciliği Projesi	60.000,00		60.000,00
5	Japon Eriği Yetiştiriciliği Projesi	90.000,00		90.000,00
6	Yarı Bodur Armut Yetiştiriciliği Projesi	150.000,00		150.000,00
7	Yarı Bodur Kiraz Yetiştiriciliği Projesi	110.000,00		110.000,00
8	Subtropik Meyve Türleri Projesi	15.000,00		15.000,00
<b>Genel Toplam</b>		<b>725.000,00</b>		<b>725.000,00</b>

## PERFORMANS HEDEFİ TABLOSU

**TABLO 1**

<b>İdare Adı</b>	KIRKLARELİ İL ÖZEL İDARESİ
------------------	----------------------------

<b>Amaç 1</b>	İlimizde meydana gelebilecek olası doğal afetlerin yol açacağı can ve mal kayıplarını en aza indirmek için afet bilinci, teknik bilgi, donanım ve koordinasyonun kent kültüründe alt yapısını hazırlamaktır.(29/05/2009) tarih 5902 Sayılı Afet ve Acil Durum Yönetimi Başkanlığının Teşkilat ve Görevleri Hakkındaki Kanun gereğince; Sivil Savunma teşkilatının kaldırılacak olması nedeniyle 2010 yılı planı hazırlanmıştır.)
<b>Hedef 1.1</b>	Afet öncesinde, sırasında ve sonrasındaki tüm çalışmaları ve uygulamaları planlayan, uygulanabilir afet yönetim sistemi oluşturularak, ilgili kurum ve kuruluşlar arasındaki koordinasyonu sağlayacak İl Afet Yönetim Merkezi 2010 yılına kadar kurulacaktır.

<b>Performans Hedefi</b>	2010 yılına kadar İl Afet Yönetim Merkezinin kurulması sağlanacaktır.
Açıklamalar :	

Performans Göstergeleri		2008	2009	2010
1	İl Afet Yönetim Merkezi kurulması			
Açıklama :				
2				
Açıklama:				
3				
Açıklama:				
4				
Açıklama:				

Faaliyetler	Kaynak İhtiyacı (2010) (TL)		
	Bütçe	Bütçe Dışı	Toplam
1			
2			
3			
4			
5			
<b>Genel Toplam</b>			

## PERFORMANS HEDEFİ TABLOSU

**TABLO 1**

<b>İdare Adı</b>	KIRKLARELİ İL ÖZEL İDARESİ
------------------	----------------------------

<b>Amaç 1</b>	İlimizde meydana gelebilecek olası doğal afetlerin yol açacağı can ve mal kayıplarını en aza indirmek için afet bilinci, teknik bilgi, donanım ve koordinasyonun kent kültüründe alt yapısını hazırlamaktır.(29/05/2009 tarih 5902 Sayılı Afet ve Acil Durum Yönetimi Başkanlığının Teşkilat ve Görevleri Hakkındaki Kanun gereğince; Sivil Savunma teşkilatının kaldırılacak olması nedeniyle 2010 yılı planı hazırlanmıştır.)
<b>Hedef 1.2</b>	Kırklareli İli genelinde afet riski taşıyan yerlerin ve afet türlerinin tespiti yapılarak, 2010 yılına kadar doğal afet risk haritalarının oluşturulması.

<b>Performans Hedefi</b>	2010 yılına kadar doğal afet risk haritaları oluşturulacaktır.
--------------------------	--

Açıklamalar :

Performans Göstergeleri		2008	2009	2010
1	2010 yılına kadar doğal afet risk haritalarının oluşturulması			
Açıklama :				
2				
Açıklama				
3				
Açıklama				
4				
Açıklama				

Faaliyetler	Kaynak İhtiyacı (2010) (TL)		
	Bütçe	Bütçe Dışı	Toplam
1			
2			
3			
4			
5			
<b>Genel Toplam</b>			

## PERFORMANS HEDEFİ TABLOSU

**TABLO 1**

<b>İdare Adı</b>	KIRKLARELİ İL ÖZEL İDARESİ
------------------	----------------------------

<b>Amaç 1</b>	Halk eğitiminde toplumun tüm kesimlerini beceri, yaş, öğrenim düzeyi ve ihtiyaçlarına uygun biçimde eğitim, öğretim, rehberlik ve uygulama faaliyetleri yoluyla eğitmek ve bilinçlendirmek.
---------------	---

<b>Hedef 1.1</b>	Doğal afetlerden korunma konusundaki eğitim programlarının sayısı artırılarak ve programlara halkın katılımı sağlanarak, ilimizdeki doğal afet bilinci artırılabacaktır.
------------------	--

<b>Performans Hedefi</b>	İlimiz halkının doğal afetlerden korunma amacıyla bilinçlendirilmesi sağlanacaktır.
--------------------------	---

Açıklamalar :

Performans Göstergeleri		2008	2009	2010
1	İlimiz halkına eğitici seminerler verilmesi,			
Açıklama :				
2	Tanıtıcı broşür ve CD'ler hazırlanması			
Açıklama				
3	Gönüllü kurtarma ekipleri kurularak, eğitimlerinin sağlanması.			
Açıklama				
4	Kriz yönetiminin kullanacağı güvenlik ve savunmaya yönelik makine ve teçhizatların alınması	11.664,00	40.000,00	-
Açıklama				

Faaliyetler		Kaynak İhtiyacı (2010) (TL)		
		Bütçe	Bütçe Dışı	Toplam
1				
2				
3				
4				
5				
<b>Genel Toplam</b>				

## PERFORMANS HEDEFİ TABLOSU

**TABLO 1**

<b>İdare Adı</b>	KIRKLARELİ İL ÖZEL İDARESİ
------------------	----------------------------

<b>Amaç 1</b>	Kişilik gelişiminde önemli rol oynayan okulöncesi eğitimin yaygınlaştırılarak yeni yetişen nesiller için eğitimde fırsat eşitliğinin sağlanması.
<b>Hedef 1.1</b>	İlimizde okulöncesi eğitim hizmeti alamayan yada alma imkanı olmayan öğrencilerimize okul öncesi eğitim merkezlerinin yapılarak imkanların sunulması sağlanacaktır.

<b>Performans Hedefi</b>	İlimizde okulöncesi eğitim binası ihtiyacı bulunan yerlerin tespit edilerek bütçe imkanları dahilinde arsa ve binasının temini sağlanacaktır.
Açıklamalar : 2010 Yılı Yatırım Programı dahilinde proje yürütülecektir.	

<b>Performans Göstergeleri</b>		<b>2008</b>	<b>2009</b>	<b>2010</b>
1	Okul Öncesi Eğitim Binası Yapım Projesi	-	700.000,00	200.000,00
Açıklama: Lüleburgaz İlçesinde yapılması düşünülen Vilayetler Hizmet Birliği Okulöncesi Eğitim binası yapımı.				
2				
Açıklama				
3				
Açıklama:				
4				
Açıklama				

<b>Faaliyetler</b>		<b>Kaynak İhtiyacı (2010) (TL)</b>		
		<b>Bütçe</b>	<b>Bütçe Dışı</b>	<b>Toplam</b>
1	Okul Öncesi Eğitim Binası Yapımı	200.000,00	500.000,00	700.000,00
2				
3				
4				
<b>Genel Toplam</b>		<b>200.000,00</b>	<b>500.000,00</b>	<b>700.000,00</b>



## PERFORMANS HEDEFİ TABLOSU

**TABLO 1**

<b>İdare Adı</b>	KIRKLARELİ İL ÖZEL İDARESİ
<b>Amaç 1</b>	Hizmet kullanıcılarının talep ve beklentilerini eksiksiz, zamanında karşılamak. T.C.Sağlık Bakanlığı tarafından bildirilen politika ve stratejilere uygun olarak planlamak, finansman olanaklarından yararlanarak il genelinde kaliteli, ulaşılır ve kesintisiz sağlık hizmeti sunmaktır.
<b>Hedef 1.1</b>	Sağlık hizmetlerinin bina ihtiyaçları sağlanacaktır.
<b>Performans Hedefi</b>	Yeni Sağlık Hizmeti binaları yapımı Kırklareli Merkezinde Ağız ve Diş Sağlığı Merkezi yapımı ile Babaeski İlçesine 150 yataklı Devlet Hastanesinin yapımı ve mevcut Sağlık Ocaklarının ve Sağlık Evlerinin 2010 yılı içinde bakım ve onarımları yapılacaktır.
Açıklamalar : 2010 Yılı Yatırım Programı doğrultusunda gerçekleştirilecektir.	

Performans Göstergeleri		2008	2009	2010
1	Kırklareli ADSM Yapımı	-	500.000,00	
Açıklama :				
2	Babaeski İlçesine 150 yataklı Devlet Hastanesinin Yapımı			
Açıklama:				
3	Sağlık Ocaklarının ve Sağlık Evlerinin Yapımı	412.522,00	150.000,00	1,00
Açıklama:				
4				
Açıklama:				

Faaliyetler		Kaynak İhtiyacı (2010) (TL)		
		Bütçe	Bütçe Dışı	Toplam
1	Kırklareli ADSM Yapımı		2.500.000,00	<b>2.500.000,00</b>
2	Babaeski İlçesine 150 yataklı Devlet Hastanesinin Yapımı		10.000.000,00	<b>10.000.000,00</b>
3	Sağlık Ocaklarının ve Sağlık Evlerinin Yapımı	200.000,00	200.000,00	<b>400.000,00</b>
4				
5				
<b>Genel Toplam</b>		<b>200.000,00</b>	<b>12.700.000,00</b>	<b>12.900.000,00</b>

## PERFORMANS HEDEFİ TABLOSU

**TABLO 1**

<b>İdare Adı</b>	KIRKLARELİ İL ÖZEL İDARESİ
------------------	----------------------------

<b>Amaç 1</b>	Hizmet kullanıcılarının talep ve beklentilerini eksiksiz, zamanında karşılamak. T.C.Sağlık Bakanlığı tarafından bildirilen politika ve stratejilere uygun olarak planlamak, finansman olanaklarından yararlanarak il genelinde kaliteli, ulaşılır ve kesintisiz sağlık hizmeti sunmaktır.
<b>Hedef 1.2</b>	Hizmet niteliğini artırabilmek için alt yapı, donanım ve çalışan yeterliliğini sürekli iyileştirmek. Sağlık hizmetleri kaliteli ve çağdaş yapıya uygun hale getirilerek halka en iyi hizmet sunulmaya çalışılacaktır.

<b>Performans Hedefi</b>	Yeni ambulanslar alınacak ve mevcut ambulansların bakımları yapılacaktır.
Açıklamalar : 2010 Yılı Yatırım Programı doğrultusunda gerçekleştirilecektir.	

Performans Göstergeleri		2008	2009	2010
1	Yeni ambulans alımı ve mevcut ambulansların bakımının yapılması			1,00
Açıklama: Demirköy/İğneada İlçesine ve Pınarhisar İlçelerine birer adet ambulans alımı yapılacaktır.				
2				
Açıklama:				
3				
Açıklama:				
4				
Açıklama:				

Faaliyetler		Kaynak İhtiyacı (2010) (TL)		
		Bütçe	Bütçe Dışı	Toplam
1	Yeni ambulans alımı ve mevcut ambulansların bakımının yapılması	400.000,00		400.000,00
2				
3				
4				
<b>Genel Toplam</b>		<b>400.000,00</b>		<b>400.000,00</b>

## PERFORMANS HEDEFİ TABLOSU

**TABLO 1**

<b>İdare Adı</b>	KIRKLARELİ İL ÖZEL İDARESİ
------------------	----------------------------

<b>Amaç 1</b>	İnsan yaşamının şekillenmesinde ve kişilik gelişinde rol oynayan okul öncesi eğitimi yaygınlaştırarak; farklı çevrelerden gelen ilköğretim öğrencileri için de ortak bir payda oluşturulmasını ve Türkçenin doğru ve güzel konuşulmasını sağlamak.
<b>Hedef 1.1</b>	Okul öncesi eğitimde 48-72 ay net okullaşma oranı olan %46,38'den % 100'e çıkarmak.

<b>Performans Hedefi</b>	Eğitim kalitesini ve okullaşma oranını arttırmak için gerekli olan fiziki altyapıyı hazırlamak hedeflenmiştir.
Açıklamalar :	

Performans Göstergeleri		2008	2009	2010
1	Vize İlçesi Devlet Mahallesi 4 Derslikli Anaokulu Yapımı			1,00
Açıklama:				
2	Merkez Bademlik Mahallesi 4 Derslikli Anaokulu Yapımı			
Açıklama				
3				
Açıklama:				
4				
Açıklama				

Faaliyetler		Kaynak İhtiyacı (2010) (TL)		
		Bütçe	Bütçe Dışı	Toplam
1	Vize İlçesi Devlet Mahallesi 4 Derslikli Anaokulu Yapımı	1.070.000,00		<b>1.070.000,00</b>
2	Merkez Bademlik Mahallesi 4 Derslikli Anaokulu Yapımı	1.070.000,00		1.070.000,00
3				
4				
<b>Genel Toplam</b>		<b>2.140.000,00</b>		<b>2.140.000,00</b>

## PERFORMANS HEDEFİ TABLOSU

**TABLO 1**

<b>İdare Adı</b>	KIRKLARELİ İL ÖZEL İDARESİ
<b>Amaç 1</b>	Her Türk vatandaşının iyi bir vatandaş olabilmesi için ruhsal, bedensel ve zihinsel yönden sağlıklı ve dengeli yetişmesini; insan haklarına saygılı, demokrasi kültürü ve değerlerini benimsemiş; Atatürk ilkelerine bağlı, bilimsel düşünceyi rehber edinmiş; çevreye duyarlı ve özgüveni gelişmiş bireyler olma fırsat ve imkân eşitliğinde bir ilköğretim eğitimi sunmak.
<b>Hedef 1.1</b>	İlköğretim okulu bulunmayan, çeşitli nedenlerle eğitim ve öğretime kapalı veya birleştirilmiş sınıf uygulaması yapan ilköğretim okullarındaki öğrenciler için taşıma merkezi ilköğretim okullarına yapılan taşıma hizmetini daha kaliteli hale getirmek; 2014 yılı sonuna kadar YİBO'ların kullanım kapasitelerini arttırmak.
<b>Performans Hedefi</b>	Eğitimde fırsat eşitliği yaratmak, eğitim kalitesini artırarak derslik başına 23 olan öğrenci sayısını 20'ye düşürmek ve okullaşma oranını arttırmak için gerekli olan fiziki altyapıyı hazırlanması hedeflenmiştir.
Açıklamalar :	

Performans Göstergeleri		2008	2009	2010
1	Lüleburgaz İlçesi İlköğretim Okulu 16 Ek Derslik Yapımı			532.514,00
Açıklama:				
2	Babaeski İlçesi Atatürk Mahallesi İlköğretim Okulu 16 Ek Derslik Yapımı			1,00
Açıklama				
3	Lüleburgaz İlçesi Atatürk Mahallesi Ticaret ve Sanayi Odası İlköğretim Okulu 16 Ek Derslik Yapımı			1,00
Açıklama:				
4	Lüleburgaz İlçesi Kurtuluş Mahallesi Fehmi MUTLU İlköğretim Okulu Spor Salonu Yapımı			1,00
Açıklama				
5	Pınarhisar İlçesi 19 Evler İlköğretim Okulunun Bakım ve Onarımı			
Açıklama				
6	Pınarhisar İlçesi Öğretmen Evi Yapımı			
Açıklama				
7	Vize Çakıllı İlköğretim Okuluna Bir Kat İlavesi.			
Açıklama				

Faaliyetler		Kaynak İhtiyacı (2010) (TL)		
		Bütçe	Bütçe Dışı	Toplam
1	Lüleburgaz İlçesi İlköğretim Okulu 16 Ek Derslik Yapımı	3.000.000,00		3.000.000,00
2	Babaeski İlçesi Atatürk Mahallesi İlköğretim Okulu 16 Ek Derslik Yapımı	3.000.000,00		3.000.000,00
3	Lüleburgaz İlçesi Atatürk Mahallesi Ticaret ve Sanayi Odası İlköğretim Okulu 16 Ek Derslik Yapımı	3.000.000,00		3.000.000,00
4	Lüleburgaz İlçesi Kurtuluş Mahallesi Fehmi MUTLU İlköğretim Okulu Spor Salonu Yapımı	800.000,00		800.000,00
5	Pınarhisar İlçesi 19 Evler İlköğretim Okulunun Bakım ve Onarımı			
6	Pınarhisar İlçesi Öğretmen Evi Yapımı			
7	Vize Çakıllı İlköğretim Okuluna Bir Kat İlavesi.			
8				
<b>Genel Toplam</b>		<b>9.800.000,00</b>		<b>9.800.000,00</b>

## PERFORMANS HEDEFİ TABLOSU

**TABLO 1**

<b>İdare Adı</b>	KIRKLARELİ İL ÖZEL İDARESİ
<b>Amaç 1</b>	Cinsiyet ve bölgesel farklılıkları giderici biçimde davranarak AB standartlarında okullaşma oranını arttırarak öğrencilerin bir üst öğrenime hazırlanmasında ilgi ve yeteneklerinin doğrultusunda hareket etmelerini sağlamak.
<b>Hedef 1.1</b>	İlköğretim okulu bulunmayan, çeşitli nedenlerle eğitim ve öğretime kapalı veya birleştirilmiş sınıf uygulaması yapan ilköğretim okullarındaki öğrenciler için taşıma merkezi ilköğretim okullarına yapılan taşıma hizmetini daha kaliteli hale getirmek; 2014 yılı sonuna kadar YİBO'ların kullanım kapasitelerini arttırmak
<b>Performans Hedefi</b>	Eğitimde AB standartlarına ulaşmak için sportif ve pansiyon hizmet kalitesinin artırılmasını sağlamak ve bu alandaki ihtiyaç olan fiziki alt yapı iyileştirilmesi hedeflenmiştir.
Açıklamalar :	

Performans Göstergeleri		2008	2009	2010
1	Merkez Türkiye Odalar ve Borsalar Birliği Lisesine 300 Öğrencilik Pansiyon Binası Yapım İşi			1,00
Açıklama:				
2	Merkez Remzi Yapıcı Anadolu Öğretmen Lisesine 200 Öğrencilik Pansiyon Yapımı			
Açıklama				
3	Lüleburgaz Düvenciler Lisesi Spor Salonu Yapımı			
Açıklama:				
4	Lüleburgaz İmam Hatip Lisesine 168 Öğrencilik Pansiyon Yapım İşi			
Açıklama				
5	Pınarhisar 16 Derslikli Pınarhisar Lisesi Yapım İşi			
Açıklama				
6	Demirköy İlçesi Lisesine Ek Bina Yapımı			
Açıklama				

Faaliyetler		Kaynak İhtiyacı (2010) (TL)		
		Bütçe	Bütçe Dışı	Toplam
1	Merkez Türkiye Odalar ve Borsalar Birliği Lisesine 300 Öğrencilik Pansiyon Binası Yapım İşi		2.021.418,00	2.021.418,00
2	Merkez Remzi Yapıcı Anadolu Öğretmen Lisesine 200 Öğrencilik Pansiyon Yapımı		3.600.000,00	3.600.000,00
3	Lüleburgaz Düvenciler Lisesi Spor Salonu Yapımı		800.000,00	800.000,00
4	Lüleburgaz İmam Hatip Lisesine 168 Öğrencilik Pansiyon Yapım İşi		1.380.811,00	1.380.811,00
5	Pınarhisar 16 Derslikli Pınarhisar Lisesi Yapım İşi		3.400.000,00	3.400.000,00
6	Demirköy İlçesi Lisesine Ek Bina Yapımı			
7				
<b>Genel Toplam</b>			<b>11.202.229,00</b>	<b>11.202.229,00</b>

## PERFORMANS HEDEFİ TABLOSU

**TABLO 1**

<b>İdare Adı</b>	KIRKLARELİ İL ÖZEL İDARESİ
<b>Amaç 1</b>	Globalleşen dünyada rekabetçi ortama uygun nitelikli ara eleman yetiştirebilmek için sektörle işbirliği yaparak teknolojik alt yapısı güçlü ve daha fazla tercih edilen bir mesleki teknik eğitim yapısına ulaşmak.
<b>Hedef 1.1</b>	Toplumda mesleki teknik eğitim farkındalığı yaratarak mevcutta okullaşma oranı % 52 'yi %70'e çıkarmak.
<b>Performans Hedefi</b>	Mesleki Teknik Eğitimin ihtiyacı olan ortamlar için gerekli fiziki alt yapıyı oluşturma hedeflenmiştir.
Açıklamalar :	

Performans Göstergeleri		2008	2009	2010
1	Lüleburgaz İlçesi 16 Derslikli Anadolu Meslek ve Meslek Lisesi Yapım İşi			
Açıklama:				
2	Lüleburgaz TEK Anadolu Güzel Sanatlar Lisesine 168 Öğrencilik Pansiyon Yapımı			
Açıklama				
3	Lüleburgaz Teknik Lise ve Endüstri Meslek Lisesine Atölye Binası Yapım İşi			
Açıklama:				
4	Merkez 12 Derslikli Anadolu Otelcilik ve Turizm Meslek Lisesi Yapım İşi			
Açıklama:				
5	Merkez Anadolu Otelcilik ve Turizm Meslek Lisesine 180 Öğrencilik Pansiyon Yapımı			
Açıklama:				
6	Merkez Eğitim Uygulama Okulu ve İş Merkezi Yapım İşi			
Açıklama:				
7	Merkez 16 Derslikli Sağlık Meslek Lisesi Yapım İşi			
Açıklama:				
8	Vize İlçesi Mesleki ve Teknik Eğitim Merkezine Atölye Binası Yapım işi.			
Açıklama:				



Faaliyetler		Kaynak İhtiyacı (2010) (TL)		
		Bütçe	Bütçe Dışı	Toplam
1	Lüleburgaz İlçesi 16 Derslikli Anadolu Meslek ve Meslek Lisesi Yapım İşi		5.400.000,00	5.400.000,00
2	Lüleburgaz TEK Anadolu Güzel Sanatlar Lisesine 168 Öğrencilik Pansiyon Yapımı		1.104.649,00	1.104.649,00
3	Lüleburgaz Teknik Lise ve Endüstri Meslek Lisesine Atölye Binası Yapım İşi		800.000,00	800.000,00
4	Merkez 12 Derslikli Anadolu Otelcilik ve Turizm Meslek Lisesi Yapım İşi		1.966.335,00	1.966.335,00
5	Merkez Anadolu Otelcilik ve Turizm Meslek Lisesine 180 Öğrencilik Pansiyon Yapımı		1.966.335,00	1.966.335,00
6	Merkez Eğitim Uygulama Okulu ve İş Merkezi Yapım İşi		2.500.000,00	2.500.000,00
7	Merkez 16 Derslikli Sağlık Meslek Lisesi Yapım İşi		3.825.000,00	3.825.000,00
8	Vize İlçesi Mesleki ve Teknik Eğitim Merkezine Atölye Binası Yapım işi.		800.000,00	800.000,00
<b>Genel Toplam</b>			<b>18.362.319,00</b>	<b>18.362.319,00</b>

## PERFORMANS HEDEFİ TABLOSU

**TABLO 1**

<b>İdare Adı</b>	KIRKLARELİ İL ÖZEL İDARESİ
<b>Amaç 1</b>	Sosyal sorumluluk duygusu gelişmiş, kendini gerçekleştirmiş, sanatsal ve estetik duyguları gelişmiş, kültürel mirası sahiplenen sağlıklı ve mutlu bireyler yetiştirmek.
<b>Hedef 1.1</b>	İl genelindeki tüm ilk ve ortaöğretim kurumları ile yaygın eğitim kurumlarındaki öğrenci, kursiyer ve öğretmenleri sosyal ve kültürel konularda katılımlarını her yıl %100 arttırmak ve yaptıkları faaliyetlerde başarılı olmaları için manevi destek olmak.
<b>Performans Hedefi</b>	İhtiyaç duyulan hizmetiçinin yapılması, bireylerin kültürel, sportif ve sosyal yönden mutluluğuna katkı yapılması hedeflenmiştir.
Açıklamalar :	

Performans Göstergeleri		2008	2009	2010
1	İl genelinde okullarımızda sportif ve kültürel yarışmalarda İl Birincisi olan takımların ve İlk 3 dereceye giren öğrencilerin maddi ve manevi olarak desteklenmesi.			
Açıklama:				
2				
Açıklama				
3				
Açıklama:				

Faaliyetler		Kaynak İhtiyacı (2010) (TL)		
		Bütçe	Bütçe Dışı	Toplam
1	İl genelinde okullarımızda sportif ve kültürel yarışmalarda İl Birincisi olan takımların ve İlk 3 dereceye giren öğrencilerin maddi ve manevi olarak desteklenmesi projesi.		30.000,00	<b>30.000,00</b>
2				
3				
<b>Genel Toplam</b>			<b>30.000,00</b>	<b>30.000,00</b>

**PERFORMANS HEDEFİ TABLOSU**

**TABLO 1**

<b>İdare Adı</b>	KIRKLARELİ İL ÖZEL İDARESİ
<b>Amaç 1</b>	Dünyadaki ve ülkemizdeki ekonomik, sosyal, endüstriyel ve teknolojik gelişmeler doğrultusunda, Türk eğitim sisteminin fiziksel kapasitesinin artırılması ve nitelikli eğitim-öğretim ortamının hazırlanması için kaynakların çeşitliliğini arttırarak etkin kullanılmasını sağlamak.
<b>Hedef 1.1</b>	Kırklareli İlinde tüm eğitim kurumlarımıza çağın gereklerine uygun, teknolojiyi en üst seviyede kullanabilen, dünya standartlarında bir donanıma sahip, kaliteli bir eğitim vermek için ihtiyaçları karşılayan bir birim olmak. Tüm okullarımızın donanım ihtiyaçlarını % 100 karşılamak
<b>Performans Hedefi</b>	İl Milli Eğitimin rutin mal ve hizmetlerinin alınması hedeflenmiştir.
Açıklamalar :	

<b>Performans Göstergeleri</b>		<b>2008</b>	<b>2009</b>	<b>2010</b>
1	İl Milli Eğitim Müdürlüğünün rutin mal ve hizmet alımlarını gerçekleştirmek.	130.119,00	143.000,00	237.000,00
Açıklama:				
2	Okul Onarımları	424.414,00	431.000,00	475.000,00
Açıklama				
3	İl Milli Eğitim Müdürlüğünün yakacak ve kırtasiye masrafları	450.000,00	770.000,00	510.000,00
Açıklama:				
4	Sistem odasındaki cihazların sürekli bakımının yapılması	-	-	-
Açıklama:				
5	Okulların donanımlarındaki eksikliklerin giderilmesi	254.964,00	219.950,00	150.000,00
Açıklama:				

<b>Faaliyetler</b>	<b>Kaynak İhtiyacı (2010) (TL)</b>			
	<b>Bütçe</b>	<b>Bütçe Dışı</b>	<b>Toplam</b>	
1	İl Milli Eğitim Müdürlüğünün rutin mal ve hizmet alımlarını gerçekleştirmek.	237.000,00	450.000,00	<b>687.000,00</b>
2	Okul Onarımları	475.000,00	-	<b>475.000,00</b>
3	İl Milli Eğitim Müdürlüğünün yakacak ve kırtasiye masrafları	510.000,00	-	<b>510.000,00</b>
4	Sistem odasındaki cihazların sürekli bakımının yapılması	-	50.000,00	<b>50.000,00</b>
5	Okulların donanımlarındaki eksikliklerin giderilmesi	150.000,00	-	<b>150.000,00</b>
<b>Genel Toplam</b>		<b>1.372.000,00</b>	<b>500.000,00</b>	<b>1.872.000,00</b>

## PERFORMANS HEDEFİ TABLOSU

**TABLO 1**

<b>İdare Adı</b>	KIRKLARELİ İL ÖZEL İDARESİ
<b>Amaç 1</b>	Korunmaya, bakıma veya yardıma muhtaç, aile, çocuk, özürlü, yaşlı ve diğer kişilere götürülen sosyal hizmetlerin insan onuruna yaraşır şekilde hızlı, yaygın ve yerinde ulaştırılmasını sağlamak, değişen toplum yapısını ve oluşabilecek sosyal sorunlara göre yeni hizmet modelleri geliştirmek ve uygulamak.
<b>Hedef 1.1</b>	Örgütlenme biçimini "koruyucu ve önleyici çalışmaları artıracak şekilde" yenilemek.

<b>Performans Hedefi</b>	Özürlü bireylere gündüzlü olarak hizmet sunulmakta olan Aile Danışma ve Rehabilitasyon Binasının çok amaçlı hizmetlerde kullanmak üzere gerekli onarımların yapılması sağlanacaktır.
Açıklamalar :	

Performans Göstergeleri		2008	2009	2010
1	Onarım Projesi tamamlanacaktır		105.000,00	34.800,00
Açıklama :				
2				
Açıklama				
3				
Açıklama				
4				
Açıklama				

Faaliyetler	Kaynak İhtiyacı (2010) (TL)		
	Bütçe	Bütçe Dışı	Toplam
1			
2			
3			
4			
5			
<b>Genel Toplam</b>			

## PERFORMANS HEDEFİ TABLOSU

**TABLO 1**

<b>İdare Adı</b>	KIRKLARELİ İL ÖZEL İDARESİ
<b>Amaç 1</b>	Gelişmiş ülke standartlarına uygun kurumların bakımını sağlamak.
<b>Hedef 1.1</b>	Bakım altında bulunan çocuk ve gençleri ev ve iş hayatına hazırlayıcı sorumlulukları kazandırmak, sosyal yaşama uyumlarını sağlamak, kişisel gelişimlerini ve özgüvenlerini arttırmak.
<b>Performans Hedefi</b>	İlimiz Dr. Fuat UMAY Çocuk Yuvası ve Kız Yetiştirme Yurdu Müdürlüğü ile Erkek Yetiştirme Yurdu Müdürlüğü'nün fiziki altyapılarını iyileştirerek ev tipi yaşam ortamları sağlanacaktır.
Açıklamalar :	

Performans Göstergeleri		2008	2009	2010
1	Hizmet binalarının onarımının ve tefrişinin tamamlanması.		171.535,00	19.094,00
Açıklama :				
2				
Açıklama				
3				
Açıklama				
4				
Açıklama				

Faaliyetler		Kaynak İhtiyacı (2010) (TL)		
		Bütçe	Bütçe Dışı	Toplam
1	Hizmet binalarının onarımının ve tefrişinin tamamlanması.		19.094,00	19.094,00
2				
3				
4				
5				
<b>Genel Toplam</b>			<b>19.094,00</b>	<b>19.094,00</b>

## PERFORMANS HEDEFİ TABLOSU

**TABLO 1**

<b>İdare Adı</b>	KIRKLARELİ İL ÖZEL İDARESİ
<b>Amaç 1</b>	Gelişmiş ülke standartlarına uygun kurumların bakımını sağlamak.
<b>Hedef 1.2</b>	Ortalama yaşam süresinin artması nedeniyle ilimizde artış gösteren yaşlıların bakım hizmetleri ihtiyacının ortaya çıkması ihtimaline karşı planlama yapmak.
<b>Performans Hedefi</b>	Kırklareli Huzur Evi Binasının fiziki koşullarının iyileştirilmesi için gerekli onarımlar yapılacaktır.
Açıklamalar :	

Performans Göstergeleri		2008	2009	2010
1	Huzur evi onarım projesinin tamamlanması		100.000,00	
Açıklama :				
2				
Açıklama				
3				
Açıklama				
4				
Açıklama				

Faaliyetler		Kaynak İhtiyacı (2010) (TL)		
		Bütçe	Bütçe Dışı	Toplam
1	Huzur evi onarım projesinin tamamlanması		100.000,00	100.000,00
2				
3				
4				
5				
<b>Genel Toplam</b>			<b>100.000,00</b>	<b>100.000,00</b>

## PERFORMANS HEDEFİ TABLOSU

**TABLO 1**

<b>İdare Adı</b>	KIRKLARELİ İL ÖZEL İDARESİ
<b>Amaç 1</b>	Vatandaşların yetenekleri doğrultusunda sportif etkinliklere katılabilmeleri için fiziki ortamın hazırlanarak halkın hizmetine sunulması sağlanacaktır.
<b>Hedef 1.1</b>	İlimizde başarılı sporcuların yetişmesi, sporun yaygınlaştırılması için her türlü destek sağlanacaktır.
<b>Performans Hedefi</b>	Resmi kuruluşlar, sivil toplum örgütleri ile iş birliği içerisinde bireylerin spora katılımlarını teşvik eden kampanyalar, değişik branşlarda turnuvalar düzenlenecek, kulüp ve sporcu sayılarını arttırmak için yeni tesisler yapılacak, branşlarında ihtisaslaşmış eğitici spor adamları ile çalışılarak kaliteli sporcuların yetişmesi sağlanacaktır. Ayrıca iş adamlarımıza spora yaptıkları hizmetlerin belli bir kısmını vergiden düşebilecekleri sponsorluk yasasının tanıtılması konusunda çeşitli bilgilendirme seminer ve toplantılar yapılacaktır.
Açıklamalar : 2010 Yılı Yatırım Programı çerçevesinde uygulamalar yapılacaktır.	

Performans Göstergeleri		2008	2009	2010
1	İlimiz Babaeski İlçesinin kapalı spor salonuna radyan ısıtma sisteminin yapılması.			1,00
Açıklama :				
2	İlimiz Lüleburgaz İlçesinin kapalı spor salonuna radyan ısı sisteminin yapılması.			1,00
Açıklama:				
3	İlimiz Pınarhisar İlçesinin kapalı spor salonuna radyan ısı sisteminin yapılması.			1,00
Açıklama:				
4	İlimiz Babaeski İlçesinin 100. yıl stadyumunun oturma yerlerinin yapılması			1,00
Açıklama:				
5	İlimiz Vize İlçesinin Çakıllı Beldesindeki futbol sahasının aydınlatılmasının yapılması.			1,00
Açıklama:				
6	Kırklareli Anadolu Lisesinin futbol sahasının aydınlatması.			1,00
Açıklama:				
7	ASKF İl Şubesine yardım yapılması			1,00
Açıklama:				

Faaliyetler		Kaynak İhtiyacı (2010) (TL)		
		Bütçe	Bütçe Dışı	Toplam
1	İlimiz Babaeski İlçesinin kapalı spor salonuna radyan ısıtma sisteminin yapılması.	60.000,00		60.000,00
2	İlimiz Lüleburgaz İlçesinin kapalı spor salonuna radyan ısı sisteminin yapılması.	60.000,00		60.000,00
3	İlimiz Pınarhisar İlçesinin kapalı spor salonuna radyan ısı sisteminin yapılması.	60.000,00		60.000,00
4	İlimiz Babaeski İlçesinin 100. yıl stadyumunun oturma yerlerinin yapılması	15.000,00		15.000,00
5	İlimiz Vize İlçesinin Çakıllı Beldesindeki futbol sahasının aydınlatılmasının yapılması.	10.000,00		10.000,00
6	Kırklareli Anadolu Lisesinin futbol sahasının aydınlatması.	10.000,00		10.000,00
7	ASKF İl Şubesine yardım yapılması	100.000,00		100.000,00
<b>Genel Toplam</b>		<b>315.000,00</b>		<b>315.000,00</b>



## PERFORMANS HEDEFİ TABLOSU

**TABLO 1**

<b>İdare Adı</b>	KIRKLARELİ İL ÖZEL İDARESİ
<b>Amaç 1</b>	Vatandaşların yetenekleri doğrultusunda sportif etkinliklere katılabilmeleri için fiziki ortamın hazırlanarak halkın hizmetine sunulması sağlanacaktır.
<b>Hedef 1.2</b>	Her yaştan halkın yetenekleri doğrultusunda sportif etkinliklere katılabilmeleri için merkez ilçe, ilçeler, belde ve köylerimize spor tesisi yapılarak halkın hizmetine sunulması sağlanacaktır.
<b>Performans Hedefi</b>	İlçe ve beldelerde yöre insanının fiziki yapısına uygun spor branşları seçilerek, bu branşta tesisleşmeye gidilecek, Antrenman spor salonu sayısı artırılarak daha fazla bireye spor yapma imkanı sağlanacak, İlimiz merkezde yüzme sporunun geliştirilebilmesi için yüzme havuzu tesisinin kazandırılmasına ağırlık verilecek, Tüm ilçelerimize tenis kortları yapılacaktır.
Açıklamalar : 2010 Yılı Yatırım Programı çerçevesinde gerçekleştirilecektir.	

Performans Göstergeleri		2008	2009	2010
1	İlimiz Demirköy İlçesine halı saha yapılması.			1,00
Açıklama :				
2	İlimiz Pınarhisar ilçesi Kaynarca Beldesinin stadına soyunma odası yapımı ve tel örgüyle çevrilmesi.			1,00
Açıklama:				
3	İlimiz Demirköy İlçesi İğneada Beldesi futbol sahasına soyunma odası yapılması.			1,00
Açıklama				
4	İlimiz Vize İlçesine antrenman sahasının yapılması.			1,00
Açıklama:				
5	İlimiz Lüleburgaz İlçesi 75. Yıl Stadyumunun zemin düzenlenmesinin yapılması.			1,00
Açıklama:				

Faaliyetler		Kaynak İhtiyacı (2010) (TL)		
		Bütçe	Bütçe Dışı	Toplam
1	İlimiz Demirköy İlçesine halı saha yapılması.	150.000,00		150.000,00
2	İlimiz Pınarhisar ilçesi Kaynarca Beldesinin futbol sahasının soyunma odasının tel örgüyle çevrilmesi.	100.000,00		100.000,00
3	İlimiz Demirköy İlçesi İğneada Beldesine soyunma odası yapılması	100.000,00		100.000,00
4	İlimiz Vize İlçesine antrenman salonunun yapılması.	50.000,00		50.000,00
5	İlimiz Lüleburgaz İlçesi 75. Yıl zemin düzenlenmesinin yapılması.	20.000,00		20.000,00
<b>Genel Toplam</b>		<b>420.000,00</b>		<b>420.000,00</b>

## PERFORMANS HEDEFİ TABLOSU

**TABLO 1**

<b>İdare Adı</b>	KIRKLARELİ İL ÖZEL İDARESİ
<b>Amaç 1</b>	Suç ve suçlularla mücadelede sadece polisiye tedbirlerin yeterli olmadığı gerçeğinden hareketle; suçları önlemede toplumsal sorumluluk bilincinin geliştirilmesi, toplumun tüm kesimlerinin katılımını sağlayarak, polis teşkilatımızca halka sunulan güvenlik hizmetlerinin verimlilik ve etkinliğinin artırılması, halkın güvenlik hizmeti memnuniyetinin yükseltilmesi ve güvenli yaşamın sağlanmasına yönelik; ülkemizin şartlarına uygun, gelişmiş demokratik ülkelerin en iyi “ <i>Toplum Destekli Polislik</i> ” uygulamalarından esinlenerek, toplumun güvenlik beklenti ve taleplerini ön planda tutma anlayışı içinde, Türk Polis Teşkilatınca yürütülen güvenlik hizmetlerinde, çağın gereklerine uygun gelişim ve değişimin sağlanması.
<b>Hedef 1.1</b>	Kırklareli halkının can ve mal güvenliğinin tam ve etkin olarak güçlü bir şekilde korunması.

<b>Performans Hedefi</b>	Toplum Destekli Polislik hizmetlerinde kullanılmak üzere gerekli araç gereç ve büro malzemeleri alınacaktır, ihtiyaç duyulduğunda kırtasiye ihtiyaçları karşılanacaktır.
Açıklamalar :	

Performans Göstergeleri		2008	2009	2010
1	Bilgisayar, kırtasiye , makine teçhizat ve personel ulaşımı için ihtiyaç duyulacak scooter tipi ufak motosiklet alımları		20.000,00	
Açıklama :				
2				
Açıklama				

Faaliyetler		Kaynak İhtiyacı (2010) (TL)		
		Bütçe	Bütçe Dışı	Toplam
1	Bilgisayar, kırtasiye , makine teçhizat ve personel ulaşımı için ihtiyaç duyulacak scooter tipi ufak motosiklet alımları	20.000,00		20.000,00
2				
3				
<b>Genel Toplam</b>		<b>20.000,00</b>		<b>20.000,00</b>

## PERFORMANS HEDEFİ TABLOSU

**TABLO 1**

<b>İdare Adı</b>	KIRKLARELİ İL ÖZEL İDARESİ
<b>Amaç 1</b>	İl ve İlçelerde asayiş ve güvenlikle ilgili hizmetlerin sağlıklı bir şekilde verilebilmesi amacıyla emniyet görevlilerinin lojmanlarının ve hizmet binalarının standartlarının yükseltilmesinin sağlanması.
<b>Hedef 1.1</b>	Güvenlik hizmetlerinde görevli bulunan emniyet görevlilerinin lojmanlarının ve hizmet binalarının (karakolların) onarılması ile yeni binalar yapılması.
<b>Performans Hedefi</b>	Emniyet Genel Müdürlüğünün uygun gördüğü İlimiz merkez ve ilçelerinde yeni hizmet binaları yapılacak ve gerekli görülecek mevcut binaların tamir ve bakımları yapılacaktır.
Açıklamalar :	

Performans Göstergeleri		2008	2009	2010
1	Yeni hizmet binalarının yapılması projesi		52.000,00	
Açıklama:				
2	Mevcut binaların onarımı			
Açıklama:				
3				
Açıklama:				
4				
Açıklama:				

Faaliyetler	Kaynak İhtiyacı (2010) (TL)		
	Bütçe	Bütçe Dışı	Toplam
1			
2			
3			
4			
<b>Genel Toplam</b>			

## PERFORMANS HEDEFİ TABLOSU

**TABLO 1**

<b>İdare Adı</b>	KIRKLARELİ İL ÖZEL İDARESİ
<b>Amaç 1</b>	İlimizdeki kültürel değerleri yaşatmak, geliştirmek, yaymak, tanıtmak, değerlendirmek ve benimsetmek, , tarihî ve kültürel varlıkların tahribini ve yok edilmesini önleyerek gelecek kuşaklara aktarmak.
<b>Hedef 1.2</b>	Kazı çalışmalarının gerçekleştirilmesi
<b>Performans Hedefi</b>	<ul style="list-style-type: none"> <li>➤ Demirköy Demir Dökümhanesi'nde halen devam eden kazı çalışmaları tamamlanacaktır.</li> <li>➤ Vize Çömlektepe Anfi Tiyatrosunun ortaya çıkarılması için kazı çalışmalarına devam edilecektir.</li> <li>➤ Merkez İlçede bulunan Aşağıpınar ve Kanlıgeçit arkeolojik kazı alanlarında halen devam eden kazıları tamamlanacaktır.</li> </ul>
Açıklamalar :	

Performans Göstergeleri		2008	2009	2010
1	Demirköy Arkeolojik Kazı Çalışmaları	26.537,00	10.000,00	1,00
Açıklama :				
2	Kırklareli Höyük Kazısı	99.751,00	124.249,00	1,00
Açıklama				
3	Vize Anfi Tiyatrosu Kazısı	-	-	1,00
Açıklama:				
4				
Açıklama:				

Faaliyetler		Kaynak İhtiyacı (2010) (TL)		
		Bütçe	Bütçe Dışı	Toplam
1	Demirköy Arkeolojik Kazısı Giderleri	40.000,00		40.000,00
2	Kırklareli Höyük Kazısı Giderleri	40.000,00		40.000,00
3	Vize Anfi Tiyatrosu Kazı giderleri	40.000,00		40.000,00
4				
5				
<b>Genel Toplam</b>		<b>120.000,00</b>		<b>120.000,00</b>

## ERFORMANS HEDEFİ TABLOSU

**TABLO 1**

<b>İdare Adı</b>	KIRKLARELİ İL ÖZEL İDARESİ
<b>Amaç 4</b>	Kırklareli turizminin geliştirilmesi.
<b>Hedef 4.1</b>	İlimizin kültür, sanat ve spor alanında tanıtımını sağlamak.
<b>Performans Hedefi</b>	<ul style="list-style-type: none"> <li>➤ İlin görüntülü tanıtımı amacıyla “Kırklareli tanıtım CD”si hazırlanması.</li> <li>➤ İlin tanıtımı amacıyla Türkçe ve yabancı dilde “Kırklareli Broşürü” hazırlanması.</li> <li>➤ İlin tanıtımı amacıyla “Kırklareli Envanteri” hazırlanması.</li> <li>➤ İlin tanıtımı amacıyla “Kırklareli Kent Planı” hazırlanması</li> </ul>
Açıklamalar :	

Performans Göstergeleri		2008	2009	2010
1	İlimizi tanıtıcı Türkçe- İngilizce-Rusça-Bulgarca tanıtıcı kitap ve broşür basılması			1,00
Açıklama :				
2	Kırklareli kültür Varlıkları Envanteri Hazırlanması ve yayınlanması			
Açıklama				
3	İlimizin tanıtımı için film yapılması			
Açıklama:				
4				
Açıklama				

Faaliyetler		Kaynak İhtiyacı (2010) (TL)		
		Bütçe	Bütçe Dışı	Toplam
1	İlimizi tanıtıcı Türkçe- İngilizce-Rusça-Bulgarca tanıtıcı kitap ve broşür basılması	30.000,00		30.000,00
2	Kırklareli kültür Varlıkları Envanteri Hazırlanması ve yayınlanması	16.830,00		16.830,00
3	İlimizin tanıtımı için film yapılması	40.000,00		40.000,00
4				
<b>Genel Toplam</b>		<b>86.830,00</b>		<b>86.830,00</b>

## PERFORMANS HEDEFİ TABLOSU

**TABLO 1**

<b>İdare Adı</b>	KIRKLARELİ İL ÖZEL İDARESİ
<b>Amaç 5</b>	Kırklareli’nde tüm vatandaşlarımıza ulaşacak seviyede sanatsal etkinliklerin gerçekleştirilmesi ve geliştirilmesi.
<b>Hedef 5.1</b>	Mahalli ressamlarımızın resim üretmelerini teşvik etmek.
<b>Performans Hedefi</b>	<ul style="list-style-type: none"> <li>➢ Mahalli ressamlarımıza birlikte çalışabilecekleri bir atölye oluşturmak.</li> <li>➢ Mahalli ressamlarımızın, oluşturulan atölyede yaptıkları resimlerin sergi salonunda sergilenecek Kırklareli’li sanatseverlerle buluşmasının sağlanması.</li> </ul>
<b>Açıklamalar :</b>	➢

Performans Göstergeleri	2008	2009	2010
1			
Açıklama : İlimizde faaliyet gösteren ressamlar için boya vb. (kimyevi madde) alımı.			
2			
Açıklama: Tanıtma, ağırlama, tören ve organizasyon giderlerinin karşılanması.			
3			1,00
Açıklama: Bolluk ve bereket şenliklerine katılım sağlanması.			
4			
Açıklama:			

Faaliyetler	Kaynak İhtiyacı (2010) (TL)			
	Bütçe	Bütçe Dışı	Toplam	
1	İlimizde faaliyet gösteren ressamlar için boya vb. (kimyevi madde) alımı.	5.250,00		5.250,00
2	Tanıtma, ağırlama, tören ve organizasyon giderlerinin karşılanması.	15.000,00		15.000,00
3	Bolluk ve bereket şenliklerine katılım sağlanması.	10.000,00		10.000,00
4				
5				
<b>Genel Toplam</b>		<b>30.250,00</b>		<b>30.250,00</b>

## FAALİYET MALİYETLERİ TABLOSU

**TABLO 2**

<b>İdarenin Adı</b>	KIRKLARELİ İL ÖZEL İDARESİ
<b>Performans Hedefi</b>	Makine parkında bulunan araçların bakım ve onarımlarının yapılarak yedek parçalarının satın alınarak temini.
<b>Faaliyet Adı</b>	Yedek Parça ve Akaryakıt Alım ve Giderleri
<b>Sorumlu Harcama Birimi veya Birimleri</b>	İl Özel İdaresi ( Destek Hizmetleri Müdürlüğü)
<b>Açıklamalar :</b> Makine araç parkında bulunan araçlardan arızalı olanların bakım ve onarımı yapılarak ihtiyaç duyulduğunda yedek parça temini yapılacaktır. Yol yapımı, bakım ve onarımlarının yapılması için araçlara akaryakıt satın alınması sağlanacaktır.	

Ekonomik Kod		( 2010)
01	Personel Giderleri	
02	SGK Devlet Primi giderleri	
03	Mal ve Hizmet Alımları	200.000,00
04	Faiz Giderleri	
05	Cari Transferler	
06	Sermaye Giderleri	401.661,00
07	Sermaye Transferleri	
08	Borç Verme	
<b>Toplam Bütçe Kaynak İhtiyacı</b>		<b>601.661,00</b>
<b>Bütçe Dışı Kaynak İhtiyacı</b>	Döner Sermaye	
	Diğer Yurt İçi	2.693.339,00
	Yurt Dışı	
<b>Toplam Bütçe Dışı Kaynak İhtiyacı</b>		<b>2.693.339,00</b>
<b>Toplam Kaynak İhtiyacı</b>		<b>3.295.000,00</b>



## FAALİYET MALİYETLERİ TABLOSU

**TABLO 2**

<b>İdarenin Adı</b>	KIRKLARELİ İL ÖZEL İDARESİ
<b>Performans Hedefi</b>	Üst yönetimin ve idarenin gerekli tüm harcamaları bütçe ödenekleri doğrultusunda karşılanması sağlanacaktır.
<b>Faaliyet Adı</b>	Köylere Yardım- Birliklere Yardım- Mal ve Hizmet Alım ve Giderleri- Borç Giderleri
<b>Sorumlu Harcama Birimi veya Birimleri</b>	İl Özel İdaresi ( Genel Sekreterliği)
<b>Açıklamalar :</b> : Üst yönetimin ile İdarenin 5302 Sayılı Kanununla verilen görevleri yerine getirirken yapılması gerekli tüm harcamaları bütçe ödenekleri doğrultusunda karşılanması sağlanacaktır.	

Ekonomik Kod		( 2010)
01	Personel Giderleri	
02	SGK Devlet Primi giderleri	
03	Mal ve Hizmet Alımları	1.645.460,00
04	Faiz Giderleri	173.000,00
05	Cari Transferler	800.000,00
06	Sermaye Giderleri	
07	Sermaye Transferleri	
08	Borç Verme	
<b>Toplam Bütçe Kaynak İhtiyacı</b>		<b>2.618.460,00</b>
<b>Bütçe Dışı Kaynak İhtiyacı</b>	Döner Sermaye	
	Diğer Yurt İçi	
	Yurt Dışı	
<b>Toplam Bütçe Dışı Kaynak İhtiyacı</b>		
<b>Toplam Kaynak İhtiyacı</b>		<b>2.618.460,00</b>

## FAALİYET MALİYETLERİ TABLOSU

**TABLO 2**

<b>İdarenin Adı</b>	KIRKLARELİ İL ÖZEL İDARESİ
<b>Performans Hedefi</b>	İlimizde okulöncesi eğitim binası ihtiyacı bulunan yerlerin tespit edilerek bütçe imkanları dahilinde arsa ve binasının temini sağlanacaktır.
<b>Faaliyet Adı</b>	Okul Öncesi Eğitim Binası Yapım Projesi
<b>Sorumlu Harcama Birimi veya Birimleri</b>	İl Özel İdaresi
<b>Açıklamalar :</b> 2010 Yılı Yatırım Programı dahilinde proje yürütülecektir. Vilayetler Hizmet Birliği'nden gönderilecek ödenekle Lüleburgaz İlçesinde 1 adet okul öncesi eğitim binasının yapılması planlanmıştır.	

Ekonomik Kod		( 2010)
01	Personel Giderleri	
02	SGK Devlet Primi giderleri	
03	Mal ve Hizmet Alımları	
04	Faiz Giderleri	
05	Cari Transferler	
06	Sermaye Giderleri	200.000,00
07	Sermaye Transferleri	
08	Borç Verme	
<b>Toplam Bütçe Kaynak İhtiyacı</b>		<b>200.000,00</b>
<b>Bütçe Dışı Kaynak İhtiyacı</b>	Döner Sermaye	
	Diğer Yurt İçi	500.000,00
	Yurt Dışı	
<b>Toplam Bütçe Dışı Kaynak İhtiyacı</b>		<b>500.000,00</b>
<b>Toplam Kaynak İhtiyacı</b>		<b>700.000,00</b>

## FAALİYET MALİYETLERİ TABLOSU

**TABLO 2**

<b>İdarenin Adı</b>	KIRKLARELİ İL ÖZEL İDARESİ
<b>Performans Hedefi</b>	Özürü bireylere gündüzlü olarak hizmet sunulmakta olan Aile Danışma ve Rehabilitasyon Binasının çok amaçlı hizmetlerde kullanmak üzere gerekli onarımların yapılması sağlanacaktır.
<b>Faaliyet Adı</b>	SOSYAL YARDIM VE HİZMETLER
<b>Sorumlu Harcama Birimi veya Birimleri</b>	İl Özel İdaresi ( Sosyal Hizmetler İl Müdürlüğü)
<b>Açıklamalar :</b> Aile Danışma ve Rehabilitasyon Binasının gerekli onarımları yapılacaktır.	

Ekonomik Kod		( 2010)
01	Personel Giderleri	
02	SGK Devlet Primi giderleri	
03	Mal ve Hizmet Alımları	
04	Faiz Giderleri	
05	Cari Transferler	
06	Sermaye Giderleri	
07	Sermaye Transferleri	
08	Borç Verme	
<b>Toplam Bütçe Kaynak İhtiyacı</b>		
<b>Bütçe Dışı Kaynak İhtiyacı</b>	Döner Sermaye	
	Diğer Yurt İçi	<b>34.800,00</b>
	Yurt Dışı	
<b>Toplam Bütçe Dışı Kaynak İhtiyacı</b>		<b>34.800,00</b>
<b>Toplam Kaynak İhtiyacı</b>		<b>34.800,00</b>

## FAALİYET MALİYETLERİ TABLOSU

**TABLO 2**

<b>İdarenin Adı</b>	KIRKLARELİ İL ÖZEL İDARESİ
<b>Performans Hedefi</b>	İlimiz Dr. Fuat UMay Çocuk Yuvası ve Kız Yetiştirme Yurdu Müdürlüğü ile Erkek Yetiştirme Yurdu Müdürlüğünün fiziki altyapılarını iyileştirerek ev tipi yaşam ortamları sağlanacaktır.
<b>Faaliyet Adı</b>	SOSYAL YARDIM VE HİZMETLER
<b>Sorumlu Harcama Birimi veya Birimleri</b>	İl Özel İdaresi ( Sosyal Hizmetler İl Müdürlüğü)
<b>Açıklamalar :</b> Dr. Fuat UMay Çocuk Yuvası ve Kız Yetiştirme Yurdu Müdürlüğü ile Erkek Yetiştirme Yurdu Müdürlüğünün fiziki altyapılarını iyileştirerek ev tipi yaşam ortamları sağlanacaktır.	

Ekonomik Kod		( 2010)
01	Personel Giderleri	
02	SGK Devlet Primi giderleri	
03	Mal ve Hizmet Alımları	
04	Faiz Giderleri	
05	Cari Transferler	
06	Sermaye Giderleri	
07	Sermaye Transferleri	
08	Borç Verme	
<b>Toplam Bütçe Kaynak İhtiyacı</b>		
<b>Bütçe Dışı Kaynak İhtiyacı</b>	Döner Sermaye	
	Diğer Yurt İçi	<b>19.094,00</b>
	Yurt Dışı	
<b>Toplam Bütçe Dışı Kaynak İhtiyacı</b>		<b>19.094,00</b>
<b>Toplam Kaynak İhtiyacı</b>		<b>19.094,00</b>

## FAALİYET MALİYETLERİ TABLOSU

**TABLO 2**

<b>İdarenin Adı</b>	KIRKLARELİ İL ÖZEL İDARESİ
<b>Performans Hedefi</b>	Kırklareli Huzur Evi Binasının fiziki koşullarının iyileştirilmesi için gerekli onarımlar yapılacaktır.
<b>Faaliyet Adı</b>	SOSYAL YARDIM VE HİZMETLER
<b>Sorumlu Harcama Birimi veya Birimleri</b>	İl Özel İdaresi ( Sosyal Hizmetler İl Müdürlüğü)
Kırklareli Huzur Evi Binasının gerekli onarımları yapılacaktır.	

<b>Ekonomik Kod</b>		<b>( 2010)</b>
01	Personel Giderleri	
02	SGK Devlet Primi giderleri	
03	Mal ve Hizmet Alımları	
04	Faiz Giderleri	
05	Cari Transferler	
06	Sermaye Giderleri	
07	Sermaye Transferleri	
08	Borç Verme	
<b>Toplam Bütçe Kaynak İhtiyacı</b>		
<b>Bütçe Dışı Kaynak İhtiyacı</b>	Döner Sermaye	
	Diğer Yurt İçi	100.000,00
	Yurt Dışı	
<b>Toplam Bütçe Dışı Kaynak İhtiyacı</b>		<b>100.000,00</b>
<b>Toplam Kaynak İhtiyacı</b>		<b>100.000,00</b>

## FAALİYET MALİYETLERİ TABLOSU

**TABLO 2**

<b>İdarenin Adı</b>	KIRKLARELİ İL ÖZEL İDARESİ
<b>Performans Hedefi</b>	Özlük haklarının ödenmesi sağlanacaktır.
<b>Faaliyet Adı</b>	Özlük Hakları
<b>Sorumlu Harcama Birimi veya Birimleri</b>	İl Özel İdaresi ( Genel Sekreterliği)
<b>Açıklamalar :</b> Üst Yönetim (Vali yardımcıları-Kaymakamlar), İl Genel Meclisi, İl Encümeni, İhtisas Komisyonlarının ödenek, yolluk vb. özlük haklarına ait harcamalar, İl Özel İdaresi personelinin maaş, yolluk ve tedavi vb. giderlerine ait harcamalar öncelikli olarak sağlanacaktır.	

Ekonomik Kod		( 2010)
01	Personel Giderleri	5.772.807,00
02	SGK Devlet Primi giderleri	682.653,00
03	Mal ve Hizmet Alımları	
04	Faiz Giderleri	
05	Cari Transferler	
06	Sermaye Giderleri	
07	Sermaye Transferleri	
08	Borç Verme	
<b>Toplam Bütçe Kaynak İhtiyacı</b>		<b>6.455.460,00</b>
<b>Bütçe Dışı Kaynak İhtiyacı</b>	Döner Sermaye	
	Diğer Yurt İçi	
	Yurt Dışı	
<b>Toplam Bütçe Dışı Kaynak İhtiyacı</b>		
<b>Toplam Kaynak İhtiyacı</b>		<b>6.455.460,00</b>

## FAALİYET MALİYETLERİ TABLOSU

**TABLO 2**

<b>İdarenin Adı</b>	KIRKLARELİ İL ÖZEL İDARESİ
<b>Performans Hedefi</b>	Kanunları gereğince 2010 yılı Bütçesiyle kurumlara ayrılan kanuni payların 2010 yılı içinde yatırılması sağlanacaktır.
<b>Faaliyet Adı</b>	Yasal Paylar
<b>Sorumlu Harcama Birimi veya Birimleri</b>	İl Özel İdaresi ( Genel Sekreterliği)
<b>Açıklamalar :</b> CPMR Üyelik Aidatı, İller Bankasına İştirak Payı, Trakya Kalkınma Birliği payı, Trakya Kalkınma Ajansına verilen Pay ve SGK'ya ödenen devlet primleri ile Vilayetler Hizmet Birliği'ne yatırılacak paylar ve yedek ödenekler.	

Ekonomik Kod		( 2010)
01	Personel Giderleri	
02	SGK Devlet Primi giderleri	
03	Mal ve Hizmet Alımları	
04	Faiz Giderleri	
05	Cari Transferler	624.679,00
06	Sermaye Giderleri	225.226,00
07	Sermaye Transferleri	
08	Borç Verme	
09	Yedek Ödenekler	370.000,00
<b>Toplam Bütçe Kaynak İhtiyacı</b>		<b>1.219.905,00</b>
<b>Bütçe Dışı Kaynak İhtiyacı</b>	Döner Sermaye	
	Diğer Yurt İçi	
	Yurt Dışı	
<b>Toplam Bütçe Dışı Kaynak İhtiyacı</b>		
<b>Toplam Kaynak İhtiyacı</b>		<b>1.219.905,00</b>

## FAALİYET MALİYETLERİ TABLOSU

**TABLO 2**

<b>İdarenin Adı</b>	KIRKLARELİ İL ÖZEL İDARESİ
<b>Performans Hedefi</b>	Sağlık hizmetlerinin bina ihtiyaçları sağlanacaktır.
<b>Faaliyet Adı</b>	Sağlık Ocakları Onarım Projesi
<b>Sorumlu Harcama Birimi veya Birimleri</b>	İl Özel İdaresi ( Sağlık İl Müdürlüğü)
<b>Açıklamalar :</b> Yeni Sağlık Hizmeti binaları yapımı Kırklareli Merkezinde Ağız ve Diş Sağlığı Merkezi yapımı ile Babaeski İlçesine 150 yataklı Devlet Hastanesinin yapımı ve mevcut Sağlık Ocaklarının ve Sağlık Evlerinin 2010 yılı içinde bakım ve onarımları yapılacaktır.	

Ekonomik Kod		( 2010)
01	Personel Giderleri	
02	SGK Devlet Primi giderleri	
03	Mal ve Hizmet Alımları	
04	Faiz Giderleri	
05	Cari Transferler	
06	Sermaye Giderleri	
07	Sermaye Transferleri	
08	Borç Verme	
<b>Toplam Bütçe Kaynak İhtiyacı</b>		<b>200.000,00</b>
<b>Bütçe Dışı Kaynak İhtiyacı</b>	Döner Sermaye	
	Diğer Yurt İçi	<b>12.700.000,00</b>
	Yurt Dışı	
<b>Toplam Bütçe Dışı Kaynak İhtiyacı</b>		<b>12.700.000,00</b>
<b>Toplam Kaynak İhtiyacı</b>		<b>12.900.000,00</b>



## FAALİYET MALİYETLERİ TABLOSU

**TABLO 2**

<b>İdarenin Adı</b>	KIRKLARELİ İL ÖZEL İDARESİ
<b>Performans Hedefi</b>	Yeni ambulanslar alınacak ve mevcut ambulansların bakımları yapılacaktır.
<b>Faaliyet Adı</b>	Sağlık hizmetleri
<b>Sorumlu Harcama Birimi veya Birimleri</b>	İl Özel İdaresi ( İl Sağlık Müdürlüğü)
<b>Açıklamalar :</b> 2 adet ambulans alımı yapılacaktır.	

<b>Ekonomik Kod</b>		<b>( 2010)</b>
01	Personel Giderleri	
02	SGK Devlet Primi giderleri	
03	Mal ve Hizmet Alımları	
04	Faiz Giderleri	
05	Cari Transferler	
06	Sermaye Giderleri	
07	Sermaye Transferleri	
08	Borç Verme	
<b>Toplam Bütçe Kaynak İhtiyacı</b>		<b>400.000,00</b>
<b>Bütçe Dışı Kaynak İhtiyacı</b>	Döner Sermaye	
	Diğer Yurt İçi	
	Yurt Dışı	
<b>Toplam Bütçe Dışı Kaynak İhtiyacı</b>		
<b>Toplam Kaynak İhtiyacı</b>		<b>400.000,00</b>

## FAALİYET MALİYETLERİ TABLOSU

**TABLO 2**

<b>İdarenin Adı</b>	KIRKLARELİ İL ÖZEL İDARESİ
<b>Performans Hedefi</b>	Yoksullara mikro kredi verilmesi amacıyla ilgili yönetmeliğin çıkarılması sağlanarak, uygun mekan ve şartlar sağlanacak. İlimizdeki ihtiyaç sahipleri belirlenip mikro krediler verilerek ekonomik seviyeleri iyileştirilecektir.
<b>Faaliyet Adı</b>	Yoksullara Mikro Kredi Sağlanması
<b>Sorumlu Harcama Birimi veya Birimleri</b>	İl Özel İdaresi ( Strateji Geliştirme Müdürlüğü)
<b>Açıklamalar :</b> Gelirleri ve sermaye birikimleri yetersiz girişimcilere mikro kredi olarak destek verilmesi sağlanacaktır.	

Ekonomik Kod		( 2010)
01	Personel Giderleri	
02	SGK Devlet Primi giderleri	
03	Mal ve Hizmet Alımları	
04	Faiz Giderleri	
05	Cari Transferler	
06	Sermaye Giderleri	
07	Sermaye Transferleri	
08	Borç Verme	
<b>Toplam Bütçe Kaynak İhtiyacı</b>		<b>100.000,00</b>
<b>Bütçe Dışı Kaynak İhtiyacı</b>	Döner Sermaye	
	Diğer Yurt İçi	
	Yurt Dışı	
<b>Toplam Bütçe Dışı Kaynak İhtiyacı</b>		
<b>Toplam Kaynak İhtiyacı</b>		<b>100.000,00</b>

## FAALİYET MALİYETLERİ TABLOSU

**TABLO 2**

<b>İdarenin Adı</b>	KIRKLARELİ İL ÖZEL İDARESİ
<b>Performans Hedefi</b>	Toplam 40 km stablize kaplama, 25 km birinci kat asfalt kaplama, 100 km ikinci kat asfalt kaplama yapılacaktır.
<b>Faaliyet Adı</b>	Köy Yolları Yapım ve Onarım Projesi
<b>Sorumlu Harcama Birimi veya Birimleri</b>	İl Özel İdaresi ( Yol ve Ulaşım Hizmetleri Müdürlüğü)
<b>Açıklamalar :</b> Tüm köy yolları, her mevsim emniyetli bir şekilde ulaşılabilen, köy yolu standardına uygun biçimde yapılarak, köy ve bağlularının ulaşım sorunu çözülecektir.	

Ekonomik Kod		( 2010)
01	Personel Giderleri	
02	SGK Devlet Primi giderleri	
03	Mal ve Hizmet Alımları	
04	Faiz Giderleri	
05	Cari Transferler	
06	Sermaye Giderleri	
07	Sermaye Transferleri	
08	Borç Verme	
<b>Toplam Bütçe Kaynak İhtiyacı</b>		<b>8.241.139,00</b>
<b>Bütçe Dışı Kaynak İhtiyacı</b>	Döner Sermaye	
	Diğer Yurt İçi	
	Yurt Dışı	
<b>Toplam Bütçe Dışı Kaynak İhtiyacı</b>		
<b>Toplam Kaynak İhtiyacı</b>		<b>8.241.139,00</b>

## FAALİYET MALİYETLERİ TABLOSU

**TABLO 2**

<b>İdarenin Adı</b>	KIRKLARELİ İL ÖZEL İDARESİ
<b>Performans Hedefi</b>	Toplam 3 köyde yeni içmesuyu ikmal onarım projesi, bir köyde yeni sondaj kuyusu açılması inşaatları yapılacaktır. Bakım onarıma ihtiyaç olan su kaptajlarının onarımlarının yapılması sağlanacaktır. Elektromotopomp ve içmesuyu elektrik trafolarında beklenmedik arızalara karşı gerekli önlemler alınacaktır.
<b>Faaliyet Adı</b>	Köy İçmesuları Yapım ve Onarım Projesi
<b>Sorumlu Harcama Birimi veya Birimleri</b>	İl Özel İdaresi ( Su ve Kanal Hizmetleri Müdürlüğü)
<b>Açıklamalar :</b> 2 adet köyde yeni içmesuyu ikmal onarım projesi, beş köyde yeni sondaj kuyusu açılması inşaatları yapılacaktır, bununla beraber gereken yerlerde içmesuyu şebekelerinde onarım yapılacaktır.	

Ekonomik Kod		( 2010)
01	Personel Giderleri	
02	SGK Devlet Primi giderleri	
03	Mal ve Hizmet Alımları	
04	Faiz Giderleri	
05	Cari Transferler	
06	Sermaye Giderleri	
07	Sermaye Transferleri	
08	Borç Verme	
<b>Toplam Bütçe Kaynak İhtiyacı</b>		<b>680.000,00</b>
<b>Bütçe Dışı Kaynak İhtiyacı</b>	Döner Sermaye	
	Diğer Yurt İçi	
	Yurt Dışı	
<b>Toplam Bütçe Dışı Kaynak İhtiyacı</b>		
<b>Toplam Kaynak İhtiyacı</b>		<b>680.000,00</b>

## FAALİYET MALİYETLERİ TABLOSU

**TABLO 2**

<b>İdarenin Adı</b>	KIRKLARELİ İL ÖZEL İDARESİ
<b>Performans Hedefi</b>	Her sene en az iki köyde göletten sulama kanallarının tamirat ve bakımını yapıp, kanalların temizlenmesi ve daha verimli sulama suyunun köylere ulaşabilmesi için gerekli tedbirler ile Ayrıca Büyük ve Küçükbaş hayvanların susuz kalmaması için önlemler alınacaktır.
<b>Faaliyet Adı</b>	Gölet ve Arazi Sulama Projeleri
<b>Sorumlu Harcama Birimi veya Birimleri</b>	İl Özel İdaresi ( Su ve Kanal Hizmetleri Müdürlüğü)
<b>Açıklamalar :</b> En az 8 adet köyde göletten sulama projesinin gerçekleşmesi sağlanacaktır.	

Ekonomik Kod		( 2010)
01	Personel Giderleri	
02	SGK Devlet Primi giderleri	
03	Mal ve Hizmet Alımları	
04	Faiz Giderleri	
05	Cari Transferler	
06	Sermaye Giderleri	
07	Sermaye Transferleri	
08	Borç Verme	
<b>Toplam Bütçe Kaynak İhtiyacı</b>		<b>250.000,00</b>
<b>Bütçe Dışı Kaynak İhtiyacı</b>	Döner Sermaye	
	Diğer Yurt İçi	
	Yurt Dışı	
<b>Toplam Bütçe Dışı Kaynak İhtiyacı</b>		
<b>Toplam Kaynak İhtiyacı</b>		<b>250.000,00</b>

## FAALİYET MALİYETLERİ TABLOSU

**TABLO 2**

<b>İdarenin Adı</b>	KIRKLARELİ İL ÖZEL İDARESİ
<b>Performans Hedefi</b>	2010 yılında toplam 4 köye kanalizasyon yapım projesi uygulanması planlanmaktadır.
<b>Faaliyet Adı</b>	Kanalizasyon ve Doğal Arıtma Projesi
<b>Sorumlu Harcama Birimi veya Birimleri</b>	İl Özel İdaresi ( Su ve Kanal Hizmetleri Müdürlüğü)
<b>Açıklamalar :</b> En az 8 köyümüze kanalizasyon ve doğal arıtma projesi hazırlayarak hizmete sunulacaktır.	

Ekonomik Kod		( 2010)
01	Personel Giderleri	
02	SGK Devlet Primi giderleri	
03	Mal ve Hizmet Alımları	
04	Faiz Giderleri	
05	Cari Transferler	
06	Sermaye Giderleri	
07	Sermaye Transferleri	
08	Borç Verme	
<b>Toplam Bütçe Kaynak İhtiyacı</b>		<b>530.000,00</b>
<b>Bütçe Dışı Kaynak İhtiyacı</b>	Döner Sermaye	
	Diğer Yurt İçi	
	Yurt Dışı	
<b>Toplam Bütçe Dışı Kaynak İhtiyacı</b>		
<b>Toplam Kaynak İhtiyacı</b>		<b>530.000,00</b>

## FAALİYET MALİYETLERİ TABLOSU

**TABLO 2**

<b>İdarenin Adı</b>	KIRKLARELİ İL ÖZEL İDARESİ
<b>Performans Hedefi</b>	Denize kıyısı olan bölgelerde kıyı kenar çizgilerinin tespit edilerek hali hazır haritalarının yapılması ve müdürlüğümüzün kırtasiye, akaryakıt alımı ve büro malzemelerinin temini sağlanacaktır.
<b>Faaliyet Adı</b>	Mal ve Hizmet Alımları
<b>Sorumlu Harcama Birimi veya Birimleri</b>	İl Özel İdaresi ( Bayındırlık İl Müdürlüğü)
<b>Açıklamalar :</b> Halihazır harita yapımı ve kırtasiye giderlerinin sağlanması gerçekleştirilecektir.	

Ekonomik Kod		( 2010)
01	Personel Giderleri	
02	SGK Devlet Primi giderleri	
03	Mal ve Hizmet Alımları	
04	Faiz Giderleri	
05	Cari Transferler	
06	Sermaye Giderleri	
07	Sermaye Transferleri	
08	Borç Verme	
<b>Toplam Bütçe Kaynak İhtiyacı</b>		<b>50.000,00</b>
<b>Bütçe Dışı Kaynak İhtiyacı</b>	Döner Sermaye	
	Diğer Yurt İçi	
	Yurt Dışı	
<b>Toplam Bütçe Dışı Kaynak İhtiyacı</b>		
<b>Toplam Kaynak İhtiyacı</b>		<b>50.000,00</b>

## FAALİYET MALİYETLERİ TABLOSU

**TABLO 2**

<b>İdarenin Adı</b>	KIRKLARELİ İL ÖZEL İDARESİ
<b>Performans Hedefi</b>	Denetimin sağlanması amacıyla araçlara akaryakıt alınacaktır.
<b>Faaliyet Adı</b>	Mal ve Hizmet Alımları
<b>Sorumlu Harcama Birimi veya Birimleri</b>	İl Özel İdaresi ( Bayındırlık İl Müdürlüğü)
<b>Açıklamalar :</b> Akaryakıt alımları yapılacaktır.	

Ekonomik Kod		( 2010)
01	Personel Giderleri	
02	SGK Devlet Primi giderleri	
03	Mal ve Hizmet Alımları	
04	Faiz Giderleri	
05	Cari Transferler	
06	Sermaye Giderleri	
07	Sermaye Transferleri	
08	Borç Verme	
<b>Toplam Bütçe Kaynak İhtiyacı</b>		<b>20.000,00</b>
<b>Bütçe Dışı Kaynak İhtiyacı</b>	Döner Sermaye	
	Diğer Yurt İçi	
	Yurt Dışı	
<b>Toplam Bütçe Dışı Kaynak İhtiyacı</b>		
<b>Toplam Kaynak İhtiyacı</b>		<b>20.000,00</b>



## FAALİYET MALİYETLERİ TABLOSU

**TABLO 2**

<b>İdarenin Adı</b>	KIRKLARELİ İL ÖZEL İDARESİ
<b>Performans Hedefi</b>	İlimiz merkez ve ilçelerinde iklim şartlarına uygun sertifikalı meyve fidanları ile kurulacak 150 dekar yarı bodur elma, 150 dekar armut, 150 dekar Japon eriği, 200 dekar bağ (şaraplık ve sofralık) 1000 dekar ceviz,100 dekar badem ve 100 dekar kiraz bahçesi ilimize kazandırılması hedeflenmektedir.
<b>Faaliyet Adı</b>	Meyveciliği Geliştirme Projesi
<b>Sorumlu Harcama Birimi veya Birimleri</b>	İl Özel İdaresi ( Tarım İl Müdürlüğü)
<b>Açıklamalar :</b> İlimiz merkez ve ilçelerinde iklim şartlarına uygun sertifikalı meyve fidanları ile kurulacak 150 dekar yarı bodur elma, 150 dekar armut, 150 dekar Japon eriği, 200 dekar bağ (şaraplık ve sofralık) 1000 dekar ceviz,100 dekar badem ve 100 dekar kiraz bahçesi ilimize kazandırılması hedeflenmektedir.	

Ekonomik Kod		( 2010)
01	Personel Giderleri	
02	SGK Devlet Primi giderleri	
03	Mal ve Hizmet Alımları	
04	Faiz Giderleri	
05	Cari Transferler	
06	Sermaye Giderleri	
07	Sermaye Transferleri	
08	Borç Verme	
<b>Toplam Bütçe Kaynak İhtiyacı</b>		<b>725.000,00</b>
<b>Bütçe Dışı Kaynak İhtiyacı</b>	Döner Sermaye	
	Diğer Yurt İçi	
	Yurt Dışı	
<b>Toplam Bütçe Dışı Kaynak İhtiyacı</b>		
<b>Toplam Kaynak İhtiyacı</b>		<b>725.000,00</b>

## FAALİYET MALİYETLERİ TABLOSU

**TABLO 2**

<b>İdarenin Adı</b>	KIRKLARELİ İL ÖZEL İDARESİ
<b>Performans Hedefi</b>	Eğitim kalitesini ve okullaşma oranını arttırmak için gerekli olan fiziki altyapıyı hazırlamak hedeflenmiştir.
<b>Faaliyet Adı</b>	Eğitim Hizmetleri
<b>Sorumlu Harcama Birimi veya Birimleri</b>	İl Özel İdaresi ( İl Milli Eğitim Müdürlüğü)
<b>Açıklamalar :</b> Eğitim kalitesini ve okullaşma oranını arttırmak için gerekli olan fiziki altyapıyı hazırlamak hedeflenmiştir.	

Ekonomik Kod		( 2010)
01	Personel Giderleri	
02	SGK Devlet Primi giderleri	
03	Mal ve Hizmet Alımları	
04	Faiz Giderleri	
05	Cari Transferler	
06	Sermaye Giderleri	
07	Sermaye Transferleri	
08	Borç Verme	
<b>Toplam Bütçe Kaynak İhtiyacı</b>		<b>2.140.000,00</b>
<b>Bütçe Dışı Kaynak İhtiyacı</b>	Döner Sermaye	
	Diğer Yurt İçi	
	Yurt Dışı	
<b>Toplam Bütçe Dışı Kaynak İhtiyacı</b>		
<b>Toplam Kaynak İhtiyacı</b>		<b>2.140.000,00</b>

## FAALİYET MALİYETLERİ TABLOSU

**TABLO 2**

<b>İdarenin Adı</b>	KIRKLARELİ İL ÖZEL İDARESİ
<b>Performans Hedefi</b>	Eğitimde fırsat eşitliği yaratmak, eğitim kalitesini arttırarak derslik başına 23 olan öğrenci sayısını 20'ye düşürmek ve okullaşma oranını arttırmak için gerekli olan fiziki altyapıyı hazırlanması hedeflenmiştir.
<b>Faaliyet Adı</b>	Eğitim Hizmetleri
<b>Sorumlu Harcama Birimi veya Birimleri</b>	İl Özel İdaresi ( İl Milli Eğitim Müdürlüğü)
<b>Açıklamalar :</b> Eğitimde fırsat eşitliği yaratmak, eğitim kalitesini arttırarak derslik başına 23 olan öğrenci sayısını 20'ye düşürmek ve okullaşma oranını arttırmak için gerekli olan fiziki altyapıyı hazırlanması hedeflenmiştir.	

Ekonomik Kod		( 2010)
01	Personel Giderleri	
02	SGK Devlet Primi giderleri	
03	Mal ve Hizmet Alımları	
04	Faiz Giderleri	
05	Cari Transferler	
06	Sermaye Giderleri	532.514,00
07	Sermaye Transferleri	
08	Borç Verme	
<b>Toplam Bütçe Kaynak İhtiyacı</b>		<b>532.514,00</b>
<b>Bütçe Dışı Kaynak İhtiyacı</b>	Döner Sermaye	
	Diğer Yurt İçi	9.267.486,00
	Yurt Dışı	
<b>Toplam Bütçe Dışı Kaynak İhtiyacı</b>		<b>9.267.486,00</b>
<b>Toplam Kaynak İhtiyacı</b>		<b>9.800.000,00</b>

## FAALİYET MALİYETLERİ TABLOSU

**TABLO 2**

<b>İdarenin Adı</b>	KIRKLARELİ İL ÖZEL İDARESİ
<b>Performans Hedefi</b>	Eğitimde AB standartlarına ulaşmak için sportif ve pansiyon hizmet kalitesinin artırılmasını sağlamak ve bu alandaki ihtiyaç olan fiziki alt yapı iyileştirilmesi hedeflenmiştir.
<b>Faaliyet Adı</b>	Eğitim Hizmetleri
<b>Sorumlu Harcama Birimi veya Birimleri</b>	İl Özel İdaresi ( İl Milli Eğitim Müdürlüğü)
<b>Açıklamalar :</b> Eğitimde AB standartlarına ulaşmak için sportif ve pansiyon hizmet kalitesinin artırılmasını sağlamak ve bu alandaki ihtiyaç olan fiziki alt yapı iyileştirilmesi hedeflenmiştir.	

Ekonomik Kod		( 2010)
01	Personel Giderleri	
02	SGK Devlet Primi giderleri	
03	Mal ve Hizmet Alımları	
04	Faiz Giderleri	
05	Cari Transferler	
06	Sermaye Giderleri	
07	Sermaye Transferleri	
08	Borç Verme	
<b>Toplam Bütçe Kaynak İhtiyacı</b>		<b>11.202.229,00</b>
<b>Bütçe Dışı Kaynak İhtiyacı</b>	Döner Sermaye	
	Diğer Yurt İçi	
	Yurt Dışı	
<b>Toplam Bütçe Dışı Kaynak İhtiyacı</b>		
<b>Toplam Kaynak İhtiyacı</b>		<b>11.202.229,00</b>

## FAALİYET MALİYETLERİ TABLOSU

**TABLO 2**

<b>İdarenin Adı</b>	KIRKLARELİ İL ÖZEL İDARESİ
<b>Performans Hedefi</b>	Mesleki Teknik Eğitimin ihtiyacı olan ortamlar için gerekli fiziki alt yapıyı oluşturma hedeflenmiştir.
<b>Faaliyet Adı</b>	Eğitim Hizmetleri
<b>Sorumlu Harcama Birimi veya Birimleri</b>	İl Özel İdaresi ( İl Milli Eğitim Müdürlüğü)
<b>Açıklamalar :</b> Mesleki Teknik Eğitimin ihtiyacı olan ortamlar için gerekli fiziki alt yapıyı oluşturma hedeflenmiştir.	

Ekonomik Kod		( 2010)
01	Personel Giderleri	
02	SGK Devlet Primi giderleri	
03	Mal ve Hizmet Alımları	
04	Faiz Giderleri	
05	Cari Transferler	
06	Sermaye Giderleri	
07	Sermaye Transferleri	
08	Borç Verme	
<b>Toplam Bütçe Kaynak İhtiyacı</b>		<b>18.362.319,00</b>
<b>Bütçe Dışı Kaynak İhtiyacı</b>	Döner Sermaye	
	Diğer Yurt İçi	
	Yurt Dışı	
<b>Toplam Bütçe Dışı Kaynak İhtiyacı</b>		
<b>Toplam Kaynak İhtiyacı</b>		<b>18.362.319,00</b>

## FAALİYET MALİYETLERİ TABLOSU

**TABLO 2**

<b>İdarenin Adı</b>	KIRKLARELİ İL ÖZEL İDARESİ
<b>Performans Hedefi</b>	İhtiyaç duyulan hizmetiçinin yapılması, bireylerin kültürel,sprotif ve sosyal yönden mutluluğuna katkı yapılması hedeflenmiştir.
<b>Faaliyet Adı</b>	Eğitim Hizmetleri
<b>Sorumlu Harcama Birimi veya Birimleri</b>	İl Özel İdaresi ( İl Milli Eğitim Müdürlüğü)
<b>Açıklamalar :</b> İhtiyaç duyulan hizmetiçinin yapılması, bireylerin kültürel,sprotif ve sosyal yönden mutluluğuna katkı yapılması hedeflenmiştir.	

Ekonomik Kod		( 2010)
01	Personel Giderleri	
02	SGK Devlet Primi giderleri	
03	Mal ve Hizmet Alımları	
04	Faiz Giderleri	
05	Cari Transferler	
06	Sermaye Giderleri	
07	Sermaye Transferleri	
08	Borç Verme	
<b>Toplam Bütçe Kaynak İhtiyacı</b>		<b>30.000,00</b>
<b>Bütçe Dışı Kaynak İhtiyacı</b>	Döner Sermaye	
	Diğer Yurt İçi	
	Yurt Dışı	
<b>Toplam Bütçe Dışı Kaynak İhtiyacı</b>		
<b>Toplam Kaynak İhtiyacı</b>		<b>30.000,00</b>

## FAALİYET MALİYETLERİ TABLOSU

**TABLO 2**

<b>İdarenin Adı</b>	KIRKLARELİ İL ÖZEL İDARESİ
<b>Performans Hedefi</b>	İl Milli Eğitimin rutin mal ve hizmetlerinin alınması hedeflenmiştir.
<b>Faaliyet Adı</b>	Eğitim Hizmetleri
<b>Sorumlu Harcama Birimi veya Birimleri</b>	İl Özel İdaresi ( İl Milli Eğitim Müdürlüğü)
<b>Açıklamalar :</b> İl Milli Eğitimin rutin mal ve hizmetlerinin alınması hedeflenmiştir.	

<b>Ekonomik Kod</b>		<b>( 2010)</b>
01	Personel Giderleri	
02	SGK Devlet Primi giderleri	
03	Mal ve Hizmet Alımları	1.372.000,00
04	Faiz Giderleri	
05	Cari Transferler	
06	Sermaye Giderleri	
07	Sermaye Transferleri	
08	Borç Verme	
<b>Toplam Bütçe Kaynak İhtiyacı</b>		<b>1.372.000,00</b>
<b>Bütçe Dışı Kaynak İhtiyacı</b>	Döner Sermaye	
	Diğer Yurt İçi	500.000,00
	Yurt Dışı	
<b>Toplam Bütçe Dışı Kaynak İhtiyacı</b>		<b>500.000,00</b>
<b>Toplam Kaynak İhtiyacı</b>		<b>1.872.000,00</b>

## FAALİYET MALİYETLERİ TABLOSU

**TABLO 2**

<b>İdarenin Adı</b>	KIRKLARELİ İL ÖZEL İDARESİ
<b>Performans Hedefi</b>	Resmi kuruluşlar, sivil toplum örgütleri ile iş birliği içerisinde bireylerin spora katılımlarını teşvik eden kampanyalar, değişik branşlarda turnuvalar düzenlenecek, kulüp ve sporcu sayılarını arttırmak için yeni tesisler yapılacak, branşlarında ihtisaslaşmış eğitici spor adamları ile çalışılarak kaliteli sporcuların yetişmesi sağlanacaktır. Ayrıca iş adamlarımıza spora yaptıkları hizmetlerin belli bir kısmını vergiden düşebilecekleri sponsorluk yasasının tanıtılması konusunda çeşitli bilgilendirme seminer ve toplantılar yapılacaktır.
<b>Faaliyet Adı</b>	Spor Tesisleri Yapım Projesi
<b>Sorumlu Harcama Birimi veya Birimleri</b>	İl Özel İdaresi (Gençlik ve Spor İl Müdürlüğü)
<b>Açıklamalar :</b> Spor tesisleri yapılacaktır.	

Ekonomik Kod		( 2010)
01	Personel Giderleri	
02	SGK Devlet Primi giderleri	
03	Mal ve Hizmet Alımları	
04	Faiz Giderleri	
05	Cari Transferler	
06	Sermaye Giderleri	
07	Sermaye Transferleri	
08	Borç Verme	
<b>Toplam Bütçe Kaynak İhtiyacı</b>		<b>315.000,00</b>
<b>Bütçe Dışı Kaynak İhtiyacı</b>	Döner Sermaye	
	Diğer Yurt İçi	
	Yurt Dışı	
<b>Toplam Bütçe Dışı Kaynak İhtiyacı</b>		
<b>Toplam Kaynak İhtiyacı</b>		<b>315.000,00</b>



## FAALİYET MALİYETLERİ TABLOSU

**TABLO 2**

<b>İdarenin Adı</b>	KIRKLARELİ İL ÖZEL İDARESİ
<b>Performans Hedefi</b>	İlçe ve beldelerde yöre insanının fiziki yapısına uygun spor branşları seçilerek, bu branşta tesisleşmeye gidilecek, Antrenman spor salonu sayısı artırılarak daha fazla bireye spor yapma imkanı sağlanacak, İlimiz merkezde yüzme sporunun geliştirilebilmesi için yüzme havuzu tesisinin kazandırılmasına ağırlık verilecek, Tüm ilçelerimize tenis kortları yapılacaktır.
<b>Faaliyet Adı</b>	Spor Tesisleri Yapım Projesi
<b>Sorumlu Harcama Birimi veya Birimleri</b>	İl Özel İdaresi ( Gençlik ve Spor İl Müdürlüğü)
<b>Açıklamalar :</b> Spor tesisleri yapılacaktır.	

Ekonomik Kod		( 2010)
01	Personel Giderleri	
02	SGK Devlet Primi giderleri	
03	Mal ve Hizmet Alımları	
04	Faiz Giderleri	
05	Cari Transferler	
06	Sermaye Giderleri	
07	Sermaye Transferleri	
08	Borç Verme	
<b>Toplam Bütçe Kaynak İhtiyacı</b>		<b>420.000,00</b>
<b>Bütçe Dışı Kaynak İhtiyacı</b>	Döner Sermaye	
	Diğer Yurt İçi	
	Yurt Dışı	
<b>Toplam Bütçe Dışı Kaynak İhtiyacı</b>		
<b>Toplam Kaynak İhtiyacı</b>		<b>420.000,00</b>

## FAALİYET MALİYETLERİ TABLOSU

**TABLO 2**

<b>İdarenin Adı</b>	KIRKLARELİ İL ÖZEL İDARESİ
<b>Performans Hedefi</b>	Toplum Destekli Polislik hizmetlerinde kullanılmak üzere gerekli araç gereç ve büro malzemeleri alınacaktır, ihtiyaç duyulduğunda kırtasiye ihtiyaçları karşılanacaktır.
<b>Faaliyet Adı</b>	Mal ve Hizmet Alımları
<b>Sorumlu Harcama Birimi veya Birimleri</b>	İl Özel İdaresi ( İl Emniyet Müdürlüğü )
<b>Açıklamalar :</b> Toplum Destekli Polislik hizmetlerinde kullanılmak üzere gerekli araç gereç alımı.	

Ekonomik Kod		( 2010)
01	Personel Giderleri	
02	SGK Devlet Primi giderleri	
03	Mal ve Hizmet Alımları	
04	Faiz Giderleri	
05	Cari Transferler	
06	Sermaye Giderleri	
07	Sermaye Transferleri	
08	Borç Verme	
<b>Toplam Bütçe Kaynak İhtiyacı</b>		<b>20.000,00</b>
<b>Bütçe Dışı Kaynak İhtiyacı</b>	Döner Sermaye	
	Diğer Yurt İçi	
	Yurt Dışı	
<b>Toplam Bütçe Dışı Kaynak İhtiyacı</b>		
<b>Toplam Kaynak İhtiyacı</b>		<b>20.000,00</b>

## FAALİYET MALİYETLERİ TABLOSU

**TABLO 2**

<b>İdarenin Adı</b>	KIRKLARELİ İL ÖZEL İDARESİ
<b>Performans Hedefi</b>	<ul style="list-style-type: none"> <li>➤ Demirköy Demir Dökümhanesi'nde halen devam eden kazı çalışmaları tamamlanacaktır.</li> <li>➤ Vize Çömlektepe Anfi Tiyatrosunun ortaya çıkarılması için kazı çalışmalarına devam edilecektir.</li> <li>➤ Merkez İlçede bulunan Aşağıpınar ve Kanlıgeçit arkeolojik kazı alanlarında halen devam eden kazıları tamamlanacaktır.</li> </ul>
<b>Faaliyet Adı</b>	Arkeolojik Kazı Çalışmaları
<b>Sorumlu Harcama Birimi veya Birimleri</b>	İl Özel İdaresi ( İl Kültür ve Turizm Müdürlüğü)
<b>Açıklamalar :</b> Arkeolojik kazı çalışmaları devam ettirilecektir.	

Ekonomik Kod		( 2010)
01	Personel Giderleri	
02	SGK Devlet Primi giderleri	
03	Mal ve Hizmet Alımları	
04	Faiz Giderleri	
05	Cari Transferler	
06	Sermaye Giderleri	
07	Sermaye Transferleri	
08	Borç Verme	
<b>Toplam Bütçe Kaynak İhtiyacı</b>		<b>120.000,00</b>
<b>Bütçe Dışı Kaynak İhtiyacı</b>	Döner Sermaye	
	Diğer Yurt İçi	
	Yurt Dışı	
<b>Toplam Bütçe Dışı Kaynak İhtiyacı</b>		
<b>Toplam Kaynak İhtiyacı</b>		<b>120.000,00</b>

## FAALİYET MALİYETLERİ TABLOSU

**TABLO 2**

<b>İdarenin Adı</b>	KIRKLARELİ İL ÖZEL İDARESİ
<b>Performans Hedefi</b>	<ul style="list-style-type: none"> <li>➤ İlin görüntülü tanıtımı amacıyla “Kırklareli tanıtım CD”si hazırlanması.</li> <li>➤ İlin tanıtımı amacıyla Türkçe ve yabancı dilde “Kırklareli Broşürü” hazırlanması.</li> <li>➤ İlin tanıtımı amacıyla “Kırklareli Envanteri” hazırlanması.</li> <li>➤ İlin tanıtımı amacıyla “Kırklareli Kent Planı” hazırlanması</li> </ul>
<b>Faaliyet Adı</b>	Mal ve Hizmet Alımları
<b>Sorumlu Harcama Birimi veya Birimleri</b>	İl Özel İdaresi ( İl Kültür ve Turizm Müdürlüğü)
<b>Açıklamalar :</b> Kırklareli ilinin tanıtımı amacıyla envanterler hazırlanarak, CD’ler basılacaktır.	

Ekonomik Kod		( 2010)
01	Personel Giderleri	
02	SGK Devlet Primi giderleri	
03	Mal ve Hizmet Alımları	
04	Faiz Giderleri	
05	Cari Transferler	
06	Sermaye Giderleri	
07	Sermaye Transferleri	
08	Borç Verme	
<b>Toplam Bütçe Kaynak İhtiyacı</b>		<b>86.830,00</b>
<b>Bütçe Dışı Kaynak İhtiyacı</b>	Döner Sermaye	
	Diğer Yurt İçi	
	Yurt Dışı	
<b>Toplam Bütçe Dışı Kaynak İhtiyacı</b>		
<b>Toplam Kaynak İhtiyacı</b>		<b>86.830,00</b>

## FAALİYET MALİYETLERİ TABLOSU

**TABLO 2**

<b>İdarenin Adı</b>	KIRKLARELİ İL ÖZEL İDARESİ
<b>Performans Hedefi</b>	<ul style="list-style-type: none"> <li>➤ Mahalli ressamlarımıza birlikte çalışabilecekleri bir atölye oluşturmak.</li> <li>➤ Mahalli ressamlarımızın, oluşturulan atölyede yaptıkları resimlerin sergi salonunda sergilenerek Kırklareli’li sanatseverlerle buluşmasının sağlanması.</li> </ul>
<b>Faaliyet Adı</b>	Sanatsal Faaliyetlerin Desteklenmesi.
<b>Sorumlu Harcama Birimi veya Birimleri</b>	İl Özel İdaresi ( İl Kültür ve Turizm Müdürlüğü)
<b>Açıklamalar :</b> Sanatsal faaliyetler desteklenecektir.	

Ekonomik Kod		( 2010)
01	Personel Giderleri	
02	SGK Devlet Primi giderleri	
03	Mal ve Hizmet Alımları	
04	Faiz Giderleri	
05	Cari Transferler	
06	Sermaye Giderleri	
07	Sermaye Transferleri	
08	Borç Verme	
<b>Toplam Bütçe Kaynak İhtiyacı</b>		<b>30.250,00</b>
<b>Bütçe Dışı Kaynak İhtiyacı</b>	Döner Sermaye	
	Diğer Yurt İçi	
	Yurt Dışı	
<b>Toplam Bütçe Dışı Kaynak İhtiyacı</b>		
<b>Toplam Kaynak İhtiyacı</b>		<b>30.250,00</b>

## C- İDARENİN TOPLAM KAYNAK İHTİYACI

### İDARE PERFORMANS TABLOSU

TABLO 3

İdarenin Adı		KIRKLARELİ İL ÖZEL İDARESİ						
Performans Hedefi	Faaliyet		BÜTÇE İÇİ		BÜTÇE DIŞI		TOPLAM	
			TL	PAY (%)	TL	PAY (%)	TL	PAY (%)
1.1	1.1.1	Araçlara Yedek Parça Alınması ve Bakım Onarımlarının Yapılması	200.000,00				200.000,00	
	1.1.2	Akaryakıt (kırsal motorin alımı)	401.661,00				401.661,00	
Performans Hedefi Maliyetleri Toplamı			601.661,00				601.661,00	
Genel Yönetim Giderleri								
Diğer İdarelere Transfer edilecek kaynaklar Toplamı								
<b>Genel Toplam</b>			<b>601.661,00</b>				<b>601.661,00</b>	

## İDARE PERFORMANS TABLOSU

**TABLO 3**

İdarenin Adı		KIRKLARELİ İL ÖZEL İDARESİ						
Performans Hedefi	Faaliyet		BÜTÇE İÇİ		BÜTÇE DIŞI		TOPLAM	
			TL	PAY (%)	TL	PAY (%)	TL	PAY (%)
1.1	1.1.1	Mal ve Hizmet Alım Giderleri	1.645.460,00				1.645.460,00	
	1.1.2	Faiz Giderleri	173.000,00				173.000,00	
	1.1.3	Köylere Yardım Yapılması	500.000,00				500.000,00	
	1.1.4	Birliklere vakıf ve kamu yararına çalışan derneklere yardım yapılması	300.000,00				300.000,00	
Performans Hedefi Maliyetleri Toplamı			2.618.460,00				2.618.460,00	
Genel Yönetim Giderleri								
Diğer İdarelere Transfer edilecek kaynaklar Toplamı								
<b>Genel Toplam</b>			<b>2.618.460,00</b>				<b>2.618.460,00</b>	

## İDARE PERFORMANS TABLOSU

**TABLO 3**

İdarenin Adı		KIRKLARELİ İL ÖZEL İDARESİ						
Performans Hedefi	Faaliyet		BÜTÇE İÇİ		BÜTÇE DIŞI		TOPLAM	
			TL	PAY (%)	TL	PAY (%)	TL	PAY (%)
1.1	1.1.1	İl Genel Meclis Üyelerine yapılan ödemeler	316.911,00				316.911,00	
	1.1.2	Üst Yöneticilere yapılan ödemeler (Vali-Vali yardımcıları- 4 Adet Kaymakam)	188.603,00				188.603,00	
	1.1.3	Personel Giderleri (Memurlar-işçiler-sözleşmeliler-Mülga köy hizmetleri personeli)	5.237.293,00				5.237.293,00	
	1.1.4	SGK Devlet Primi Giderleri	802.157,00				802.157,00	
	1.1.5	Üç İlçe Kaymakam Ödenekleri	30.000,00				30.000,00	
Performans Hedefi Maliyetleri Toplamı			6.455.460,00				6.455.460,00	
Genel Yönetim Giderleri								
Diğer İdarelere Transfer edilecek kaynaklar Toplamı								
<b>Genel Toplam</b>			<b>6.455.460,00</b>				<b>6.455.460,00</b>	



## İDARE PERFORMANS TABLOSU

**TABLO 3**

İdarenin Adı		KIRKLARELİ İL ÖZEL İDARESİ						
Performans Hedefi	Faaliyet		BÜTÇE İÇİ		BÜTÇE DIŞI		TOPLAM	
			TL	PAY (%)	TL	PAY (%)	TL	PAY (%)
1.1	1.1.1	Yasal paylar	849.905,00				849.905,00	
	1.1.2	Yedek Ödenekler	299.967,00				299.967,00	
Performans Hedefi Maliyetleri Toplamı			1.149.872,00				1.149.872,00	
Genel Yönetim Giderleri								
Diğer İdarelere Transfer edilecek kaynaklar Toplamı								
<b>Genel Toplam</b>			<b>1.149.872,00</b>				<b>1.149.872,00</b>	

## İDARE PERFORMANS TABLOSU

**TABLO 3**

İdarenin Adı		KIRKLARELİ İL ÖZEL İDARESİ						
Performans Hedefi	Faaliyet		BÜTÇE İÇİ		BÜTÇE DIŞI		TOPLAM	
			TL	PAY (%)	TL	PAY (%)	TL	PAY (%)
1.1	1.1.1	Okul Öncesi Eğitim Binası Yapım Projesi	200.000,00				200.000,00	
Performans Hedefi Maliyetleri Toplamı			200.000,00				200.000,00	
Genel Yönetim Giderleri								
Diğer İdarelere Transfer edilecek kaynaklar Toplamı								
<b>Genel Toplam</b>			<b>200.000,00</b>				<b>200.000,00</b>	

## İDARE PERFORMANS TABLOSU

**TABLO 3**

<b>İdarenin Adı</b>	KIRKLARELİ İL ÖZEL İDARESİ
---------------------	----------------------------

Performans Hedefi	Faaliyet		BÜTÇE İÇİ		BÜTÇE DIŞI		TOPLAM	
			TL	PAY (%)	TL	PAY (%)	TL	PAY (%)
1.1	1.1.1	Lüleburgaz İlçesi İlköğretim Okulu 16 Ek Derslik Yapımı	532.514,00				532.514,00	
Performans Hedefi Maliyetleri Toplamı			532.514,00				532.514,00	
Genel Yönetim Giderleri								
Diğer İdarelere Transfer edilecek kaynaklar Toplamı								
<b>Genel Toplam</b>			<b>532.514,00</b>				<b>532.514,00</b>	

## İDARE PERFORMANS TABLOSU

**TABLO 3**

İdarenin Adı		KIRKLARELİ İL ÖZEL İDARESİ						
Performans Hedefi	Faaliyet		BÜTÇE İÇİ		BÜTÇE DIŞI		TOPLAM	
			TL	PAY (%)	TL	PAY (%)	TL	PAY (%)
1.1	1.1.1	İl Milli Eğitim Müdürlüğünün rutin mal ve hizmet alımlarını gerçekleştirmek.	237.000,00				237.000,00	
	1.1.2	Okul Onarımları	475.000,00				475.000,00	
	1.1.3	İl Milli Eğitim Müdürlüğünün yakacak ve kırtasiye masrafları	510.000,00				510.000,00	
	1.1.4	Okulların donanımlarındaki eksikliklerin giderilmesi	150.000,00				150.000,00	
Performans Hedefi Maliyetleri Toplamı			1.372.000,00				1.372.000,00	
Genel Yönetim Giderleri								
Diğer İdarelere Transfer edilecek kaynaklar Toplamı								
<b>Genel Toplam</b>			<b>1.372.000,00</b>				<b>1.372.000,00</b>	

## TOPLAM KAYNAK İHTİYACI

**TABLO 4**

<b>İdarenin Adı</b>	KIRKLARELİ İL ÖZEL İDARESİ
---------------------	----------------------------

(TL)

Bütçe Kaynak İhtiyacı	Ekonomik Kod		Faaliyet Toplamı	Genel Yönetim Giderleri Top.	Diğer İdarelere Transfer Edilecek Kaynaklar Top.	Genel Toplam
	01	Personel Giderleri	-	5.772.807,00	-	5.772.807,00
02	SGK Devlet Primi Giderleri	-	682.653,00	-	682.653,00	
03	Mal ve Hizmet Alımları	1.222.000,00	2.247.124,00	-	3.469.124,00	
04	Faiz Giderleri	-	173.000,00	-	173.000,00	
05	Cari Transferler	-	1.424.679,00	-	1.424.679,00	
06	Sermaye Giderleri	682.544,00	200.000,00	-	882.544,00	
07	Sermaye Transferleri	-	225.226,00	-	225.226,00	
08	Borç verme	-	-	-	-	
09	Yedek ödenek	-	369.967,00	-	369.967,00	
<b>Toplam Bütçe Kaynak ihtiyacı-Bütçe</b>						<b>13.000.000,00</b>
<b>(Özel İdare İmkanlarıyla Karşılanması Beklenen)</b>						<b>26.851.558,00</b>
Bütçe Dışı Kaynak	Döner Sermaye					
	Diğer Yurt içi					42.764.548,00
	Yurt Dışı					
	<b>Toplam Bütçe Dışı Kaynak ihtiyacı</b>					<b>42.764.548,00</b>
<b>Toplam Kaynak İhtiyacı</b>						<b>82.616.106,00</b>

## D- DİĞER HUSUSLAR

### III- EKLER

#### FAALİYETLERDEN SORUMLU HARCAMA BİRİMLERİNE İLİŞKİN TABLO

TABLO 5

İdare Adı	KIRKLARELİ İL ÖZEL İDARESİ	
PERFORMANS HEDEFİ	FAALİYETLER	SORUMLU BİRİMLER
Makine araç parkında bulunan araçlardan arızalı olanların bakım ve onarımı yapılarak bir an önce faaliyete geçmesi sağlanacak, ihtiyaç duyulduğunda yedek parça temini yapılacaktır. Makine araç parkında bulunan araçlardan en verimli şekilde yararlanılması sağlanacaktır.	ARAÇLARIN SİGORTA GİDERLERİ	İL ÖZEL İDARESİ (DESTEK HİZMERLERİ MÜDÜRLÜĞÜ)
	YEDEK PARÇA ALIM VE GİDERLERİ	
	TAŞIMA GİDERLERİ	
	AKARYAKIT ALIM VE GİDERLERİ	
Yapılacak olan yapıların İmar Kanununa ve ilgili yönetmeliklere uygun olarak planlı ve ruhsatlı yapılması sağlanacaktır.	RUHSAT İŞLEMLERİ	İL ÖZEL İDARESİ (İMAR KENTSEL İYİLEŞTİRME MÜDÜRLÜĞÜ)
Toprak ve su kaynaklarının verimli kullanılmasını sağlamak amacıyla yeni etüt ve projeler üretmek.	ETÜT VE PROJE İŞLEMLERİ	İL ÖZEL İDARESİ (ETÜT VE PROJE MÜDÜRLÜĞÜ)
Üst yönetimin ve idarenin gerekli tüm harcamaları bütçe ödenekleri doğrultusunda karşılanması sağlanacaktır.	KÖYLERE YARDIM	İL ÖZEL İDARESİ (MALİ HİZMETLER MÜDÜRLÜĞÜ)
	BİRLİKLERE YARDIM	
	MAL VE HİZMET ALIM VE GİDERLERİ	
	BORÇ GİDERLERİ	
Kurumsal yapının etkinliği geliştirilerek, hizmetlerde verimliliği arttırmak için personel eğitimine ağırlık verilecektir.	GENEL GİDERLER	İL ÖZEL İDARESİ (İNSAN KAYNAKLARI MÜDÜRLÜĞÜ)
Özlük haklarının ödenmesi sağlanacaktır.	ÖZLÜK HAKLARININ ÖDENMESİ	İL ÖZEL İDARESİ (İNSAN KAYNAKLARI MÜDÜRLÜĞÜ)

<b>PERFORMANS HEDEFİ</b>	<b>FAALİYETLER</b>	<b>SORUMLU BİRİMLER</b>
Kanunları gereğince 2010 yılı Bütçesiyle kurumlara ayrılan kanuni payların 2010 yılı içinde yatırılması sağlanacaktır.	YASAL PAYLAR	İL ÖZEL İDARESİ (MALİ HİZMETLER MÜDÜRLÜĞÜ)
Yoksullara mikro kredi verilmesi amacıyla ilgili yönetmeliğin çıkarılması sağlanarak, uygun mekan ve şartlar sağlanacak. İlimizdeki ihtiyaç sahipleri belirlenip mikro krediler verilerek ekonomik seviyeleri iyileştirilecektir.	YOKSULLARA MİKRO KREDİ SAĞLANMASI	İL ÖZEL İDARESİ (STRATEJİ GELİŞTİRME MÜDÜRLÜĞÜ)
Toplam 40 km stablize kaplama, 25 km birinci kat asfalt kaplama, 100 km ikinci kat asfalt kaplama yapılacaktır.	KÖY YOLLARI YAPIM VE ONARIM PROJESİ	İL ÖZEL İDARESİ (YOL VE ULAŞIM MÜDÜRLÜĞÜ)
Toplam 2 köyde yeni içmesuyu ikmal onarım projesi, beş köyde yeni sondaj kuyusu açılması inşaatları yapılacaktır. Bakım onarıma ihtiyaç olan su kaptajlarının onarımlarının yapılması sağlanacaktır. Elektromotopomp ve içmesuyu elektrik trafolarında beklenmedik arızalara karşı gerekli önlemler alınacaktır.	KÖY İÇME SULARI YAPIM VE ONARIM PROJESİ	İL ÖZEL İDARESİ (SU VE KANAL HİZMETLERİ MÜDÜRLÜĞÜ)
Toplam en az 8 adet Hayvan İçmesuyu Göletinin yapılması gerçekleştirilecektir. Büyük ve Küçükbaş hayvanların susuz kalmaması için önlemler alınacaktır. Sulama kanallarının tamirat ve bakımını yapıp, kanalların temizlenmesi sağlanacaktır	GÖLET VE ARAZİ SULAMA PROJELERİ	İL ÖZEL İDARESİ (SU VE KANAL HİZMETLERİ MÜDÜRLÜĞÜ)
2010 yılında toplam 8 köye kanalizasyon yapım projesi uygulanması planlanmaktadır.	KANALİZASYON VE DOĞAL ARITMA PROJELERİ	İL ÖZEL İDARESİ (SU VE KANAL HİZMETLERİ MÜDÜRLÜĞÜ)
Denize kıyısı olan bölgelerde kıyı kenar çizgilerinin tespit edilerek hali hazır haritalarının yapılması ve müdürlüğümüzün kırtasiye, akaryakıt alımı ve büro malzemelerinin temini sağlanacaktır.	MAL VE HİZMET ALIMLARI	İL ÖZEL İDARESİ (İL BAYINDIRLIK MÜDÜRLÜĞÜ)
Denetimin sağlanması amacıyla araçlara akaryakıt alınacaktır.	MAL VE HİZMET ALIMLARI	İL ÖZEL İDARESİ (İL BAYINDIRLIK MÜDÜRLÜĞÜ)
Arıcılık projeleri desteklenerek arı ve arı kovanları satın alınması sağlanacaktır.	ARICILIĞI GELİŞTİRME PROJESİ	İL ÖZEL İDARESİ (TARIM İL MÜDÜRLÜĞÜ)
İlimiz merkez ve ilçelerinde iklim şartlarına uygun sertifikalı meyve fidanları ile kurulacak 150 dekar yarı bodur elma, 150 dekar armut, 150 dekar Japon eriği, 200 dekar bağ (şaraplık ve sofralık) 1000 dekar ceviz,100 dekar badem ve 100 dekar kiraz bahçesi ilimize kazandırılması hedeflenmektedir.	MEYVECİLİĞİ GELİŞTİRME PROJESİ	İL ÖZEL İDARESİ (TARIM İL MÜDÜRLÜĞÜ)
2010 yılına kadar İl Afet Yönetim Merkezinin kurulması sağlanacaktır.	İL AFET VEACİL DURUM YÖNETİMİ GENEL GİDERLERİ	İL ÖZEL İDARESİ (GENEL SEKRETERLİĞİ)

PERFORMANS HEDEFİ	FAALİYETLER	SORUMLU BİRİMLER
2010 yılına kadar doğal afet risk haritaları oluşturulacaktır.	İL AFET VEACİL DURUM YÖNETİMİ GENEL GİDERLERİ	İL ÖZEL İDARESİ (GENEL SEKRETERLİĞİ)
İlimiz halkının doğal afetlerden korunma amacıyla bilinçlendirilmesi sağlanacaktır.	İL AFET VEACİL DURUM YÖNETİMİ GENEL GİDERLERİ	İL ÖZEL İDARESİ (GENEL SEKRETERLİĞİ)
İlimizde okulöncesi eğitim binası ihtiyacı bulunan yerlerin tespit edilerek bütçe imkanları dahilinde arsa ve binasının temini sağlanacaktır.	OKUL ÖNCESİ EĞİTİM BİNASI YAPIM PROJESİ	İL ÖZEL İDARESİ (GENEL SEKRETERLİĞİ)
Yeni Sağlık Hizmeti binaları yapımı Kırklareli Merkezinde Ağız ve Diş Sağlığı Merkezi yapımı ile Babaeski İlçesine 150 yataklı Devlet Hastanesinin yapımı ve mevcut Sağlık Ocaklarının ve Sağlık Evlerinin 2010 yılı içinde bakım ve onarımları yapılacaktır.	DEVLET HASTANELERİ YAPIMI VE SAĞLIK OCAKLARI ONARIM PROJESİ	İL ÖZEL İDARESİ (SAĞLIK İL MÜDÜRLÜĞÜ)
Yeni ambulanslar alınacak ve mevcut ambulansların bakımları yapılacaktır.	SAĞLIK HİZMETLERİ	İL ÖZEL İDARESİ (SAĞLIK İL MÜDÜRLÜĞÜ)
Eğitim kalitesini ve okullaşma oranını arttırmak için gerekli olan fiziki altyapıyı hazırlamak hedeflenmiştir.	EĞİTİM HİZMETLERİ	İL ÖZEL İDARESİ (İL MİLLİ EĞİTİM MÜDÜRLÜĞÜ)
Eğitimde fırsat eşitliği yaratmak, eğitim kalitesini arttırarak derslik başına 23 olan öğrenci sayısını 20'ye düşürmek ve okullaşma oranını arttırmak için gerekli olan fiziki altyapıyı hazırlanması hedeflenmiştir.	EĞİTİM HİZMETLERİ	İL ÖZEL İDARESİ (İL MİLLİ EĞİTİM MÜDÜRLÜĞÜ)
Eğitimde AB standartlarına ulaşmak için sportif ve pansiyon hizmet kalitesinin arttırılmasını sağlamak ve bu alandaki ihtiyaç olan fiziki alt yapı iyileştirilmesi hedeflenmiştir.	EĞİTİM HİZMETLERİ	İL ÖZEL İDARESİ (İL MİLLİ EĞİTİM MÜDÜRLÜĞÜ)
Mesleki Teknik Eğitimin ihtiyacı olan ortamlar için gerekli fiziki alt yapıyı oluşturma hedeflenmiştir.	EĞİTİM HİZMETLERİ	İL ÖZEL İDARESİ (İL MİLLİ EĞİTİM MÜDÜRLÜĞÜ)
İhtiyaç duyulan hizmetçinin yapılması, bireylerin kültürel,sporitif ve sosyal yönden mutluluğuna katkı yapılması hedeflenmiştir.	EĞİTİM HİZMETLERİ	İL ÖZEL İDARESİ (İL MİLLİ EĞİTİM MÜDÜRLÜĞÜ)
İL Milli Eğitimin rutin mal ve hizmetlerinin alınması hedeflenmiştir.	EĞİTİM HİZMETLERİ	İL ÖZEL İDARESİ (İL MİLLİ EĞİTİM MÜDÜRLÜĞÜ)
Özürü bireylere gündüzlü olarak hizmet sunulmakta olan Aile Danışma ve Rehabilitasyon Binasının çok amaçlı hizmetlerde kullanmak üzere gerekli onarımların yapılması sağlanacaktır.	SOSYAL YARDIM VE HİZMETLER	İL ÖZEL İDARESİ (İL SOSYAL HİZMETLER MÜDÜRLÜĞÜ)
İlimiz Dr. Fuat UMAY Çocuk Yuvası ve Kız Yetiştirme Yurdu Müdürlüğü ile Erkek Yetiştirme Yurdu Müdürlüğünün fiziki altyapılarını iyileştirerek ev tipi yaşam ortamları sağlanacaktır.	SOSYAL YARDIM VE HİZMETLER	İL ÖZEL İDARESİ (İL SOSYAL HİZMETLER MÜDÜRLÜĞÜ)
Kırklareli Huzur Evi Binasının fiziki koşullarının iyileştirilmesi için gerekli onarımlar yapılacaktır.	SOSYAL YARDIM VE HİZMETLER	İL ÖZEL İDARESİ (İL SOSYAL HİZMETLER MÜD.)



PERFORMANS HEDEFİ	FAALİYETLER	SORUMLU BİRİMLER
Resmi kuruluşlar, sivil toplum örgütleri ile iş birliği içerisinde bireylerin spora katılımlarını teşvik eden kampanyalar, değişik branşlarda turnuvalar düzenlenecek, kulüp ve sporcu sayılarını arttırmak için yeni tesisler yapılacak, branşlarında ihtisaslaşmış eğitici spor adamları ile çalışılarak kaliteli sporcuların yetişmesi sağlanacaktır. Ayrıca iş adamlarımıza spora yaptıkları hizmetlerin belli bir kısmını vergiden düşebilecekleri sponsorluk yasasının tanıtılması konusunda çeşitli bilgilendirme seminer ve toplantılar yapılacaktır.	SPOR TESİSLERİ YAPIM PROJESİ	İL ÖZEL İDARESİ (GENÇLİK VE SPOR İL MÜDÜRLÜĞÜ)
İlçe ve beldelerde yöre insanının fiziki yapısına uygun spor branşları seçilerek, bu branşta tesisleşmeye gidilecek, Antrenman spor salonu sayısı artırılarak daha fazla bireye spor yapma imkanı sağlanacak, İlimiz merkezde yüzme sporunun geliştirilebilmesi için yüzme havuzu tesisinin kazandırılmasına ağırlık verilecek, Tüm ilçelerimize tenis kortları yapılacaktır.	SPOR TESİSLERİ YAPIM PROJESİ	İL ÖZEL İDARESİ (GENÇLİK VE SPOR İL MÜDÜRLÜĞÜ)
Toplum Destekli Polislik hizmetlerinde kullanılmak üzere gerekli araç gereç ve büro malzemeleri alınacaktır, ihtiyaç duyulduğunda kırtasiye ihtiyaçları karşılanacaktır.	MAL VE HİZMET ALIMLARI	İL ÖZEL İDARESİ (İL EMNİYET MÜDÜRLÜĞÜ)
Emniyet Genel Müdürlüğünün uygun gördüğü İlimiz merkez ve ilçelerinde yeni hizmet binaları yapılacak ve gerekli görülecek mevcut binaların tamir ve bakımları yapılacaktır.	HİZMET BİNALARI YAPIM VE ONARIMLARI	İL ÖZEL İDARESİ (İL EMNİYET MÜDÜRLÜĞÜ)
<ul style="list-style-type: none"> <li>➤ Demirköy Demir Dökümhanesi'nde halen devam eden kazı çalışmaları tamamlanacaktır.</li> <li>➤ Vize Çömlektepe Anfi Tiyatrosunun ortaya çıkarılması için kazı çalışmalarına devam edilecektir.</li> <li>➤ Merkez İlçede bulunan Aşağıpınar ve Kanlıgeçit arkeolojik kazı alanlarında halen devam eden kazıları tamamlanacaktır.</li> </ul>	ARKEOLOJİK KAZI ÇALIŞMALARI	İL ÖZEL İDARESİ (KÜLTÜR VE TURİZM MÜDÜRLÜĞÜ)

PERFORMANS HEDEFİ	FAALİYETLER	SORUMLU BİRİMLER
<ul style="list-style-type: none"> <li>➤ İlin görüntülü tanıtımı amacıyla “Kırklareli tanıtım CD”si hazırlanması.</li> <li>➤ İlin tanıtımı amacıyla Türkçe ve yabancı dilde “Kırklareli Broşürü” hazırlanması.</li> <li>➤ İlin tanıtımı amacıyla “Kırklareli Envanteri” hazırlanması.</li> <li>➤ İlin tanıtımı amacıyla “Kırklareli Kent Planı” hazırlanması</li> </ul>	MAL VE HİZMET ALIMLARI	İL ÖZEL İDARESİ (KÜLTÜR VE TURİZM MÜDÜRLÜĞÜ)
<ul style="list-style-type: none"> <li>➤ Mahalli ressamlarımıza birlikte çalışabilecekleri bir atölye oluşturmak.</li> <li>➤ Mahalli ressamlarımızın, oluşturulan atölyede yaptıkları resimlerin sergi salonunda sergilenerek Kırklareli’li sanatseverlerle buluşmasının sağlanması.</li> </ul>	SANATSAL FAALİYETLERİN DESTEKLENMESİ	İL ÖZEL İDARESİ (KÜLTÜR VE TURİZM MÜDÜRLÜĞÜ)

## A- MALİ BİLGİLER:

### 1- Bütçe Uygulama Sonuçları

#### a) 2007 YILI BÜTÇESİ

Kırklareli İl Özel İdaresinin 2007 Yılı Bütçesi İl Genel Meclisi'nin 09.11.2006 tarih ve 117 sayılı kararıyla 9.600.000,00.-(Dokuzmilyonaltıyüzbin) YTL olarak onaylanmıştır.

2007 Mali Yılı Gider Bütçesinde;

Personel Giderleri için			1.450.610,67-YTL
Devlet Primi Giderleri için			211.942,76-YTL
Mal ve Hiz.Alım Gid. İçin			3.275.043,57-YTL
Cari Transferler için			1.325.496,00-YTL
Sermaye Giderleri İçin			2.771.906,00-YTL
Sermaye Transferleri için			95.000,00-YTL
Yedek Ödenek için			470.001,00.- YTL
<b>TOPLAM</b>			<b>9.600.000,00-YTL</b>
<b>GELİR BÜTÇESİ</b>			
01 Vergi Gelirleri			20.002,00-YTL
03 Teşebbüs ve Mülkiyet Gelirleri			589.943,00.-YTL
04 Alınan Bağış ve Yardımlar ile Özel Gelirler			28,00-YTL
05 Diğer Gelirler			8.990.016,00-YTL
06 Sermaye Gelirleri			11,00-YTL
Toplam			9.600.000,00- YTL olarak Gider Bütçemize denk bağlanmıştır.
<b>2007 Yılı Gelir ve Gider Bütçemiz 9.600.000,00.- YTL olmuştur.</b>			
<b>2007 Yılı Bütçemizden</b>	<b>Ayrılan Ödenek</b>	<b>Ödenen</b>	<b>Ödenecek Olan</b>
İller Bankası payı	300.460,00	300.460,00	-
%20 İlköğretim payı	1.201.839,00	1.201.839,00	-
Vilayetler Hiz.Bir.Kat. Pay.	96.000,00	96.000,00	-
Trakya Kalkınma Birl.	12.019,00	12.019,00	-
<b>TOPLAM</b>	<b>1.610.318,00</b>	<b>1.610.318,00</b>	<b>-</b>

Kanunen ödenmesi gereken paylar ayrılmış olup, ilgili kurumlara yatırılması tamamlanmıştır.

2007 Mali yılı içinde ; 2006 yılından devreden 8.689.763,03.-YTL ödeneğe 2007 yılı Bütçesiyle 9.600.000,00.-YTL ödenek ilave edilerek, yılı içinde Bakanlıklardan ve diğer kurumlardan gönderilen 19.517.791,40 YTL ile toplam ödenek 37.807.554,43 YTL olmuştur. Bunun 30.242.916,37 YTL si bütçe gideri olarak gerçekleştiğinden kalan 7.564.638,06 YTL sinin 584.273,25 YTL si imha edilerek 6.980.364,81 YTL si 2008 Yılına devir olmuştur. 2007 Yılı Bütçe ödeneğine göre harcama oranı % 80 olmuştur.

İl Özel İdaresinin 2007 yılı bütçesi 9.600.000,00 TL'dir.

Yıl sonu itibariyle genel bütçeden gönderilen ödeneklerle birlikte 30.242.916,37 TL harcama yapılmıştır. Bu harcamaların yüzde 29'u ( 8.750.557,27 ) sermaye giderleri, yüzde 45'i ( 13.495.996,63 ) personel giderleri, yüzde 22'si ( 6.735.189,85 ) mal ve hizmet alımları, yüzde 4'ü ( 1.261.172,62 ) ise diğer giderlere harcanmıştır. İl Özel İdaresine 2007 yılında çeşitli bakanlık ve kuruluşlardan 19.517.791,40 YTL ödenek aktarılmıştır.

İl Özel İdaresi tarafından 2007 yılında 8.750.557,27 YTL yatırım harcaması yapılmıştır.

İl Özel İdaresinin yıl sonu itibari ile 2007 yılı banka bakiyeleri toplamı (merkez ve ilçeler) 7.024.368,82 YTL olmuştur.

### İl Özel İdaresi Yatırımları

KURULUŞ ADI	YATIRIM MİKTARI (YTL)
İl Milli Eğitim Müdürlüğü	2.490.304,61
İl Kültür ve Turizm Müdürlüğü	2.689.500,57
Yol Yapım Giderleri ve Onarımları	1.471.524,69
İl Özel İdare Yatırımları	646.069,57
İl Sağlık Müdürlüğü	383.602,43
İl Emniyet Müdürlüğü	369.625,90
İl Sosyal Hizmetler Müdürlüğü	255.624,25
İl Tarım Müdürlüğü	225.829,08
Gençlik ve Spor İl Müdürlüğü	110.478,15
İçme Suları Yapım Onarımları	107.998,02
<b>GENEL TOPLAM</b>	<b><u>8.750.557,27</u></b>

## 2007 YILI BÜTÇE GELİRLERİ

AÇIKLAMA	TAHSİLAT (YTL)
<b>VERGİ GELİRLERİ</b>	<b>4.505,10</b>
- Harçlar	4.505,10
<b>TEŞEBBÜS VE MÜLKİYET GELİRİ</b>	<b>1.059.365,46</b>
- Mal ve Hizmet Satış Gelirleri	662.299,15
- Malların Kullanma veya Faaliyette Bulunma İzni Gelirleri	95.115,22
- Kira Gelirleri	301.951,09
<b>ALINAN BAĞIŞ VE YARDIMLAR İLE ÖZEL GELİRLER</b>	<b>19.313.636,18</b>
- Merkezi Yönetim Bütçesine Dahil İdarelerden Alınan Bağış ve Yardımlar	18.845.156,28
- Proje Yardımları	400.000,00
- Özel Gelirler	68.475,90
<b>DİĞER GELİRLER</b>	<b>7.376.534,59</b>
- Faiz Gelirleri	842.301,16
- Kişi ve Kurumlardan Alınan Paylar	6.317.397,26
-Para Cezaları	119.109,51
-Diğer Çeşitli Gelirler	97.726,66
<b>ALACAKLARDAN TAHSİLATLAR</b>	<b>464.168,67</b>
- Yurtiçi Alacaklardan Tahsilatlar	464.168,67
<b>TOPLAM</b>	<b>28.218.206,00</b>

## b) 2008 YILI BÜTÇESİ

Kırklareli İl Özel İdaresinin 2008 Yılı Bütçesi İl Genel Meclisi'nin 27.11.2007 tarih ve 159 sayılı kararı ile 10.000.000.00.-(Onmilyon) YTL olarak onaylanmıştır.

2008 Mali Yılı Gider Bütçesinde;

Personel Giderleri için	1.996.750,41.-YTL		
Devlet Primi Giderleri için	155.244,59.-YTL		
Mal ve Hiz.Alım Gid. İçin	3.770.736,00.-YTL		
Cari Transferler için	1.081.076,08.-YTL		
Sermaye Giderleri İçin	2.616.141,92.-YTL		
Sermaye Transferleri için	100.000,00.-YTL		
Yedek Ödenek için	280.001,00.- YTL ödenek ayrılmış olup, toplam Gider Bütçesi 10.000.000,00.-YTL'dir.		
Sermaye Giderleri İçin	2.616.141,92.-YTL		
Sermaye Transferleri için	100.000,00.-YTL		
Yedek Ödenek için	280.001,00.- YTL ödenek ayrılmış olup, toplam Gider Bütçesi 10.000.000,00.-YTL'dir.		
<b>GELİR BÜTÇESİ</b>			
01 Vergi Gelirleri	1,00.-YTL		
03 Teşebbüs ve Mülkiyet Gelirleri	514.958,00.-YTL		
04 Alınan Bağış ve Yardımlar ile Özel Gelirler	27,00.-YTL		
05 Diğer Gelirler	9.485.010,00.-YTL		
06 Sermaye Gelirleri	4,00.-YTL		
Toplam	10.000.000,00.- YTL olarak Gider Bütçemize denk bağlanmıştır.		
<b>2008 Yılı Gelir ve Gider Bütçemiz 10.000.000,00.- YTL olmuştur.</b>			
<b>2008 Yılı Bütçemizden</b>	<b>Ayrılan Ödenek</b>	<b>Ödenen</b>	<b>Ödenecek Olan</b>
İller Bankası payı	360.646,23.-	359.093,21.-	-
%20 İlköğretim payı	1.442.584,92.-	1.442.584,92.	-
Vilayetler Hiz.Bir.Kat. Pay.	100.000,00.-	100.000,00.-	-
Trakya Kalkınma Birl.	14.425,85.-	14.485,85.-	-
CPMR	3.213,55.-	3.213,55.-	-
<b>TOPLAM</b>	<b>1.920.688,00.-</b>	<b>1.919.377,53.-</b>	<b>-</b>

Kanunen ödenmesi gereken paylar ayrılmış olup, ilgili kurumlara yatırılması tamamlanmıştır.

2008 Mali yılı içinde ; 2007 yılından devreden 6.980.364.81.-YTL ödeneğe 2008 yılı Bütçesiyle 10.000.000,00.-YTL ödenek ilave edilerek, yılı içinde Bakanlıklardan ve diğer kurumlardan gönderilen 30.743.171,14 YTL ile toplam ödenek 47.723.535,95.-YTL olmuştur. Bunun 36.710.834,08.-YTL si bütçe gideri olarak gerçekleştiğinden kalan 11.012.701,87.-YTL sinin 618.664,12.-YTL si imha edilerek 10.394.037,75.-YTL si 2009 Yılına devir olmuştur. 2008 Yılı Bütçe ödeneğine göre harcama oranı % 77 olmuştur.

İl Özel İdaresinin 2008 yılı bütçesi 10.000.000,00 TL'dir.

Yıl sonu itibariyle genel bütçeden gönderilen ödeneklerle birlikte 36.710.834,08 TL harcama yapılmıştır. Bu harcamaların yüzde 33'ü ( 12.257.935,89 ) sermaye giderleri, yüzde 38'ü ( 14.145.512,76 ) personel giderleri, yüzde 22'si ( 7.975.210,05 ) mal ve hizmet alımları, yüzde 7'si ( 2.332.175,38 ) ise diğer giderlere harcanmıştır. İl Özel İdaresine 2008 yılında çeşitli bakanlık ve kuruluşlardan 30.743.171,14 TL ödenek aktarılmıştır.

İl Özel İdaresi tarafından 2008 yılında 12.257.935,89 TL yatırım harcaması yapılmıştır.

İl Özel İdaresinin yıl sonu itibari ile 2008 yılı banka bakiyeleri toplamı (merkez ve ilçeler) 10.732.370,13 YTL olmuştur.

### İl Özel İdaresi Yatırımları

KURULUŞ ADI	YATIRIM MİKTARI (YTL)
İl Milli Eğitim Müdürlüğü	3.466.045,92-
İl Kültür ve Turizm Müdürlüğü	529.836,58-
Yol Yapım Giderleri ve Onarımları	5.747.073,07-
İl Özel İdare Yatırımları	1.808.501,74-
İl Sağlık Müdürlüğü	355.517,81-
İl Emniyet Müdürlüğü	1.431,33-
İl Sosyal Hizmetler Müdürlüğü	213.285,78-
İl Tarım Müdürlüğü	54.028,39-
Gençlik ve Spor İl Müdürlüğü	-----
İçme Suları Yapım Onarımları	82.215,27-
<b>GENEL TOPLAM</b>	<b>12.257.935,89.-</b>

## 2008 YILI BÜTÇE GELİRLERİ

AÇIKLAMA	TAHSİLAT
<b>VERGİ GELİRLERİ</b>	<b>(26.367,71 YTL)</b>
- Harçlar	26.367,71 YTL
<b>TEŞEBBÜS VE MÜLKİYET GELİRİ</b>	<b>(12.298.605,82 YTL)</b>
- Hizmet Gelirleri	11.786.334,47 YTL
- Malların Kullanma veya Faaliyette Bulunma İzni Gelirleri	152.358,53 YTL
- Kira Gelirleri	359.912,82 YTL
<b>ALINAN BAĞIŞ VE YARDIMLAR İLE ÖZEL GELİRLER</b>	<b>(14.022.174,95YTL)</b>
- Merkezi Yönetim Bütçesine Dahil İdarelerden Alınan Bağış ve Yardımlar	12.527.928,00 YTL
- Diğer İdarelerden Alınan Bağış ve Yardımlar	750.000,00 YTL
- Kurumlardan ve Kişilerden Alınan Yardım ve Bağışlar	290.262,89YTL
- Proje Yardımları	360.000,00 YTL
- Özel Gelirler	93.984,06 YTL
<b>DİĞER GELİRLER</b>	<b>(8.976.232,51 YTL)</b>
- Faiz Gelirleri	771.014,78 YTL
- Kişi ve Kurumlardan Alınan Paylar	7.915.626,40 YTL
-Para Cezaları	121.980,58 YTL
-Diğer Çeşitli Gelirler	167.610,75 YTL
<b>ALACAKLARDAN TAHSİLATLAR</b>	<b>( 1.200.601,00 YTL)</b>
- Yurtiçi Alacaklardan Tahsilatlar	1.200.601,00 YTL
<b>TOPLAM</b>	<b>36.523.981,99 YTL</b>



### c) 2009 YILI BÜTÇESİ

İl Özel İdaresinin 2009 Yılı Bütçesi, İl Genel Meclisinin 27.11.2008 gün ve (115 ) sayılı kararıyla 13.500.000.00.-(Onüçmilyonbeşyüzbin) TL olarak onaylanmıştır.

İl Özel İdaresi'nin 2009 Yılı Bütçesi Personel Giderleri.....:	2.704.075,00 TL
Sosyal Güvenlik Kurumları Prim Giderleri.....:	314.703,00 TL
Mal ve Hizmet Alım ve Giderleri.....:	4.544.386,00 TL
Cari Transferler.....:	1.244.781,00 TL
Sermaye Giderleri.....:	3.930.054,00 TL
Sermaye Transferleri.....:	162.000,00 TL
Yedek Ödenekler.....:	600.001,00 TL olmak üzere
+	
<b>TOPLAM</b>	<b>: 13.500.000,00 TL gidere karşılık</b>

Vergi Gelirleri.....:	20.000,00 TL
Teşebbüs ve Mülkiyet Gelirleri.....:	1.650.000,00 TL
Diğer Gelirler.....:	11.830.000,00 TL olmak üzere
+	
<b>TOPLAM</b>	<b>: 13.500.000,00 TL' dir.</b>

İl Özel İdaresi'nin 2009 Yılı Bütçesi 2008 Yılından Devreden **10.200.836,75 TL** devir bütçesi Bakanlıklarca tahsisi Mahiyetle gönderilen ve diğer kaynaklardan temin edilen ödenek tutarı **19.010.359,92 TL** ödenek ile;

Gider Bütçesinin ödenek toplamı Ekim sonu itibariyle **42.711.196,67 TL**'ye ulaşmıştır.

Buna karşılık **2009 Ekim sonu itibariyle** Bütçe Gideri toplamı **26.967.419,24 TL** olarak gerçekleşmiştir.

2009 Yılı gider Bütçesi ise;

Teşebbüs ve Mülkiyet Gelirleri.....:	6.506.347,59 TL
Alınan Bağış ve Sosyal Yardımlar ile Özel Gelirler.....:	11.872.636,88 TL
Diğer Gelirler.....:	8.908.915,56 TL
Alacaklardan, tahsilatlardan.....:	713.821,07 TL olmak üzere,
+	
<b>TOPLAM</b>	<b>: 28.001.721,10 TL' dir.</b>

