



ARTVIN ÇORUH ÜNİVERSİTESİ 2024 YILI PERFORMANS PROGRAMI

Strateji Geliştirme Daire Başkanlığı
Artvin-2023



ÜST YÖNETİCİ SUNUŞU

2007 yılında kurulan ve enerji kaynakları ve jeopolitiği bakımından dünyanın kilit bölgelerinden birinde konumlanan Artvin Çoruh Üniversitesi (AÇÜ); çağın ihtiyaçlarına ve toplumun taleplerine cevap verme amacıyla hareket eden, bilim üretimine ve nitelikli insan yetiştirmeye önem veren, çözüm ve üretim odaklı bir vizyonla hareket eden genç ve dinamik bir üniversitedir. Bu bağlamda AÇÜ içinde bulunduğu Kafkasya Coğrafyasında; eğitim ve araştırmada öncü, sorgulayıcı ve yenilikçi, insana saygılı, topluma karşı sorumlu, etik ve manevi değerlere bağlı ve liyakat esaslı bir hattihareket tarzını benimsemek suretiyle kamu-üniversite-sanayi iş birliklerini kurmayı ve uygulanacak projelerle bölgesel bir bilim ve ihtisas merkezi olmayı hedeflemektedir.

YÖK tarafından Tıbbi ve Aromatik Bitkiler alanında ihtisas üniversitesi olarak seçilmenin sorumluluk ve yükümlülüğünü taşımının bilincinde olarak içinde bulunduğu coğrafyanın avantajlarını kullanıp, bilim üretimine ve bölgesel kalkınmaya katkı sağlamayı amaçlamaktadır. Bu hedefler doğrultusunda genel olarak eğitim ve araştırma alanlarında özel olarak ta ihtisas sahasında gerçekçi, akılcı, etkin ve sonuç alıcı yöntemleri kullanmayı benimsemektedir. 5018 sayılı Kamu Mali Yönetimi ve Kontrol Kanunu ile kaynakların etkin, etkili ve ekonomik kullanımı, hesap verme sorumluluğu ve saydamlık amaçlanmıştır. Bu kanun kapsamında hazırlanan performans programları, program bütçe esaslarına göre hazırlanmaktadır. 2023-2027 Stratejik Planında belirlenen amaç ve hedefler doğrultusunda, 1 yıl boyunca yapılacak olan çalışma ve faaliyetleri kapsayan Artvin Çoruh Üniversitesi 2024 Yılı Performans Programı, idaremezce yürütülecek olan 4 program, 8 alt program ve 20 faaliyet ile alt programlara ait 55 performans göstergesi hakkında bilgi içermektedir. Kamu İdarelerince Hazırlanacak Performans Programları Hakkındaki Yönetmelik ile Program Bütçe Rehberi'ne uygun olarak hazırlanan programda emeği geçen tüm personelimize teşekkür ederim.

Kamuoyunun bilgisine saygıyla arz olunur.

Prof. Dr. Mustafa Sıtkı BİLGİN

Rektör

İÇİNDEKİLER

I. GENEL BİLGİLER	1
1.1 Üniversitemizin Tarihçesi	1
1.2 Kuruluş ve Yerleşim	1
A- Yetki, Görev ve Sorumluluklar	2
B. Teşkilat Yapısı	5
C- Fiziksel Yapı	7
D- İnsan Kaynakları	9
E- Diğer Hususlar	10
II.PERFORMANS BİLGİLERİ	10
A. Temel Politika ve Öncelikler	10
B. Misyon ve Vizyon	11
C. İdare Performans Bilgisi	13
D. İdarenin Toplam Kaynak İhtiyacı	47
III. EKLER	49
Ek-1 Faaliyetlerden Sorumlu Harcama Birimleri	49
Ek-2 Performans Göstergelerinin İzlenmesinden Sorumlu Birimler	50

I. GENEL BİLGİLER

1.1 Üniversitemizin Tarihçesi

Artvin Çoruh Üniversitesi 17 Mayıs 2007 tarih ve 5662 sayılı kanunla kurulmuştur. İlgili kanunla, 1992 yılında Kafkas Üniversitesi bünyesinde kurulmuş iken adı ve bağlantısı değiştirilen **Orman Fakültesi**, 2002 yılında Karadeniz Teknik Üniversitesi bünyesinde kurulmuş iken adı ve bağlantısı değiştirilen **Eğitim Fakültesi**, 1996 yılında Kafkas Üniversitesi bünyesinde kurulmuş iken adı ve bağlantısı değiştirilen **Sağlık Yüksekokulu**, 1988 yılında Karadeniz Teknik Üniversitesi bünyesinde kurulmuş iken adı ve bağlantısı değiştirilen **Hopa Meslek Yüksekokulu**, 1990 yılında Kafkas Üniversitesi bünyesinde kurulmuş iken adı ve bağlantısı değiştirilen **Artvin Meslek Yüksekokulu** ve 2007 yılında Karadeniz Teknik Üniversitesi bünyesinde kurulmuş iken adı ve bağlantısı değiştirilen **Arhavi Meslek Yüksekokulu** Artvin Çoruh Üniversitesi'ne bağlanmıştır. Yine ilgili kanunla **Fen-Edebiyat Fakültesi ve Yusufeli Meslek Yüksekokulu** kurulmuştur (2007).

Ayrıca Artvin Çoruh Üniversitesi Rektörlüğü tarafından Yüksek Öğretim Kuruluna önerilen **Mühendislik Fakültesi** ve **Hopa İktisadi ve İdari Bilimler Fakültesi** (2009), **Borçka Acarlar Meslek Yüksekokulu** (2011), **İlahiyat Fakültesi** ve **Sanat ve Tasarım Fakültesi** (2012) kuruluşu tamamlanmıştır.

Sağlık Hizmetleri Meslek Yüksekokulu Yükseköğretim Genel Kurulunun 25.09.2014 tarihli toplantısında alınan karar gereği 2547 Sayılı Kanun'un 2880 Sayılı Kanun'la değişik 7/d-2 maddesi uyarınca kurulmuştur.

2015/8052 sayılı Bakanlar Kurulu Kararı ile Sağlık Yüksekokulu kapatılarak **Sağlık Bilimleri Fakültesi** kurulmuştur.

Şavşat Meslek Yüksekokulu, Yükseköğretim Genel Kurulunun 21.05.2015 tarih ve 75850160-101.01.02.05/27140 sayılı kararıyla, 2547 Sayılı Kanun'un 2880 Sayılı Kanun'la değişik 7/d-2 maddesi uyarınca kurulmuştur.

İşletme Fakültesi, 16.09.2017 tarih ve 30182 sayılı Resmi Gazete 'de yayımlanarak yürürlüğe girmiş olan 24.09.2017 tarihli Bakanlar Kurulu Kararı ile kurulmuştur.

Lisansüstü Eğitim Enstitüsü, 16 Haziran 2020 tarih ve 31157 sayılı Resmi Gazete 'de yayımlanarak yürürlüğe giren 15 Haziran 2020 tarih ve 2654 sayılı Cumhurbaşkanlığı Kararı ile kurulmuş olup, bu karar çerçevesinde 29 Mayıs 2007 tarih ve 26536 sayılı Resmi Gazete' de yayımlanan 17 Mayıs 2007 tarih ve 5662 sayılı kanun ile kurulan Fen Bilimleri ve Sosyal Bilimler Enstitüleri kapatılmıştır.

Spor Bilimleri Fakültesi, 04.08.2023 tarih ve 32269 sayılı Resmi Gazete 'de yayımlanarak yürürlüğe girmiş olan Cumhurbaşkanı Kararı ile Beden Eğitimi ve Spor Yüksekokulu'nun yerine kurulmuştur.

Turizm Fakültesi, 04.08.2023 tarih ve 32269 sayılı Resmi Gazete 'de yayımlanarak yürürlüğe girmiş olan Cumhurbaşkanı Kararı ile Uygulamalı Bilimler Yüksekokulu'nun yerine kurulmuştur.

1.2 Kuruluş ve Yerleşim

Üniversite yerleşkeleri bir toplumun geleceğinin hazırlandığı, karşılıklı bilgi alışverişi ve çeşitli sosyal aktivitelerin yapıldığı mekânlardır. Bu anlamda bir üniversite planlaması, ülke düzeyinde çok önemli sosyo-kültürel, ekonomik ve politik bir olaydır.

Artvin Çoruh Üniversitesi, akademik ve kültürel alanda olduğu kadar fiziksel alanda da pozitif yönde değişime açık göstergelere sahiptir. Öğrencilerinin modern, sağlıklı ve huzurlu

ortamlarda eğitimlerini gerçekleştirmesini temel hedeflerden biri olarak belirleyen Artvin Çoruh Üniversitesi'nin fiziksel mekânı, 1 ana yerleşke ve bunların dışında kalan 6 yerleşkeden oluşmaktadır.

A- Yetki, Görev ve Sorumluluklar

2547 sayılı Yükseköğretim Kanunundaki amaç ve ilkelere uygun olarak yükseköğretim kurumlarının görevleri;

a) Çağdaş uygarlık ve eğitim-öğretim esaslarına dayanan bir düzen içinde, toplumun ihtiyaçları ve kalkınma planları ilke ve hedeflerine uygun ve ortaöğretime dayalı çeşitli düzeylerde eğitim-öğretim, bilimsel araştırma, yayım ve danışmanlık yapmak,

b) Kendi ihtisas gücü maddi kaynaklarını rasyonel, verimli ve ekonomik şekilde kullanarak, milli eğitim politikası ve kalkınma planları ilke ve hedefleri ile Yükseköğretim Kurulu tarafından yapılan plan ve programlar doğrultusunda, ülkenin ihtiyacı olan dallarda ve sayıda insan gücü yetiştirmek,

c) Türk toplumunun yaşam düzeyini yükseltici ve kamuoyunu aydınlatıcı bilim verilerini söz, yazı ve diğer araçlarla yaymak,

ç) Örgün, yaygın, sürekli ve açık eğitim yoluyla toplumun özellikle sanayileşme ve tarımda modernleşme alanlarında eğitilmesini sağlamak,

d) Ülkenin bilimsel, kültürel, sosyal ve ekonomik yönlerde ilerlemesini ve gelişmesini ilgilendiren sorunlarını, diğer kuruluşlarla işbirliği yaparak, kamu kuruluşlarına önerilerde bulunmak suretiyle öğretim ve araştırma konusu yapmak, sonuçlarını toplumun yararına sunmak ve kamu kuruluşlarınca istenecek inceleme ve araştırmaları sonuçlandırarak düşüncelerini ve önerilerini bildirmek,

e) Eğitim-öğretim seferberliği için de örgün, yaygın, sürekli ve açık eğitim hizmetini üstlenen kurumlara katkıda bulunacak önlemleri almak,

f) Yörelerindeki tarım ve sanayinin gelişmesine ve ihtiyaçlarına uygun meslek elemanlarının yetişmesine ve bilgilerinin gelişmesine katkıda bulunmak, sanayi, tarım ve sağlık hizmetleri ile diğer hizmetlerde modernleşmeyi, üretimde artışı sağlayacak çalışma ve programlar yapmak, uygulamak ve yapılanlara katılmak, bununla ilgili kurumlarla işbirliği yapmak ve çevre sorunlarına çözüm getirici önerilerde bulunmak,

g) Eğitim teknolojisini üretmek, geliştirmek, kullanmak, yaygınlaştırmak,

h) Yükseköğretimin uygulamalı yapılmasına ait eğitim-öğretim esaslarını geliştirmek, döner sermaye işletmelerini kurmak, verimli çalıştırmak ve bu faaliyetlerin geliştirilmesine ilişkin gerekli düzenlemeleri yapmaktır.

Rektör

2547 sayılı Kanunun 13'ncü maddesi uyarınca devlet üniversitelerinde rektör, Cumhurbaşkanınca atanır. Rektör, üniversite veya yüksek teknoloji enstitüsü tüzel kişiliğini temsil eder. Rektörlerin yaş haddi 67 yaştır. Ancak rektör olarak atanmış olanlarda görev süreleri bitinceye kadar yaş haddi aranmaz.

Görev, yetki ve sorumlulukları:

Üniversite kurullarına başkanlık etmek, yükseköğretim üst kuruluşlarının kararlarını uygulamak,

Üniversite kurullarının önerilerini inceleyerek karara bağlamak ve üniversiteye bağlı kuruluşlar arasında düzenli çalışmayı sağlamak,

Her eğitim-öğretim yılı sonunda ve gerektiğinde üniversitesinin eğitim-öğretim, bilimsel araştırma ve yayım faaliyetleri hakkında Üniversitelerarası Kurula bilgi vermek,

Üniversitenin yatırım programlarını, bütçesini ve kadro ihtiyaçlarını, bağlı birimlerinin ve üniversite yönetim kurulu ile senatonun görüş ve önerilerini aldıktan sonra hazırlamak ve Yükseköğretim Kuruluna sunmak,

Gerekli gördüğü hallerde üniversiteyi oluşturan kuruluş ve birimlerde görevli öğretim elemanlarının ve diğer personelin görev yerlerini değiştirmek veya bunlara yeni görevler vermek,

Üniversitenin birimleri ve her düzeydeki personeli üzerinde genel gözetim ve denetim görevini yapmak,

Kanun ile kendisine verilen diğer görevleri yapmaktır.

Rektör; üniversitenin ve bağlı birimlerin öğretim kapasitesinin rasyonel bir şekilde kullanılmasında ve geliştirilmesinde, öğrencilere gerekli sosyal hizmetlerin sağlanmasında, gerektiği zaman güvenlik önlemlerinin alınmasında, eğitim-öğretim, bilimsel araştırma ve yayım faaliyetlerinin devlet kalkınma plan, ilke ve hedefleri doğrultusunda planlanıp yürütülmesinde, bilimsel ve idari gözetim ve denetimin yapılmasında ve bu görevlerin alt birimlere aktarılmasında, takip ve kontrol edilmesinde ve sonuçlarının alınmasında birinci derecede yetkili ve sorumludur.

Dekan

Dekan rektörün önereceği üniversite içinden veya dışından üç profesör arasından Yüksek Öğretim Kurulunca üç yıl süre ile seçilir ve normal usul ile atanır.

Görev, yetki ve sorumlulukları:

Fakülte kurullarına başkanlık etmek, fakülte kurullarının kararlarını uygulamak ve fakülte birimleri arasında düzenli çalışmayı sağlamak,

Her öğretim yılı sonunda ve istendiğinde fakültenin genel durumu ve işleyişi hakkında Rektöre rapor vermek,

Fakültenin ödenek ve kadro ihtiyaçlarını gerekçesi ile birlikte rektörlüğe bildirmek, fakülte bütçesi ile ilgili fakülte yönetim kurulunun da görüşünü aldıktan sonra rektörlüğe sunmak,

Fakültenin birimleri ve her düzeydeki personel üzerinde genel gözetim ve denetim görevini yapmak,

Kanun ile kendisine verilen diğer görevleri yapmaktır.

Dekan; fakültenin ve bağlı birimlerinin öğretim kapasitesinin rasyonel bir şekilde kullanılmasında ve geliştirilmesinde gerektiği zaman güvenlik önlemlerinin alınmasında, öğrencilerin gerekli sosyal hizmetlerinin sağlanmasında, eğitim öğretim bilimsel araştırma ve yayım faaliyetlerinin düzenli bir şekilde yürütülmesinde, bütün faaliyetlerin gözetim ve denetiminin yapılmasında, takip ve kontrol edilmesinde ve sonuçlarının alınmasında Rektöre karşı birinci derecede sorumludur.

Yüksekokul Müdürü

Yüksekokul müdürü dekanlara verilmiş olan görevleri yüksekokul bakımından yerine getirir.

Enstitü Müdürü

Enstitü müdürü dekanlara verilmiş olan görevleri enstitü bakımından yerine getirir.

Senato

a) Kuruluş ve işleyişi: Senato, Rektörün başkanlığında, Rektör Yardımcıları, Dekanlar ve her fakülteden fakülte kurullarınca üç yıl için seçilecek birer öğretim üyesi ile rektörlüğe bağlı enstitü ve yüksekokul müdürlerinden teşekkül eder.

Senato, her eğitim-öğretim yılı başında ve sonunda olmak üzere yılda en az iki defa toplanır. Rektör gerekli gördüğü hallerde senatoyu toplantıya çağırır.

b) Görevleri; Senato, Üniversitenin akademik organı olup aşağıdaki görevleri yapar:

1. Üniversitenin eğitim-öğretim, bilimsel araştırma ve yayım faaliyetlerinin esasları hakkında karar almak,
2. Üniversitenin bütününe ilgilendiren kanun ve yönetmelik taslaklarını hazırlamak veya görüş bildirmek,
3. Rektörün onayından sonra Resmi Gazete'de yayımlanarak yürürlüğe girecek olan üniversite veya üniversitenin birimleri ile ilgili yönetmelikleri hazırlamak,
4. Üniversitenin yıllık eğitim-öğretim programını ve takvimini inceleyerek karara bağlamak,
5. Bir sınava bağlı olmayan fahri akademik unvanlar vermek ve fakülte kurullarının bu konudaki önerilerini karara bağlamak,
6. Fakülte kurulları ile rektörlüğe bağlı enstitü ve yüksekokul kurullarının kararlarına yapılacak itirazları inceleyerek karara bağlamak,
7. Üniversite yönetim kuruluna üye seçmek,
8. Kanunla kendisine verilen diğer görevleri yapmaktır.

Üniversite Yönetim Kurulu

a. Kuruluş ve işleyişi: Üniversite yönetim kurulu; Rektörün başkanlığında dekanlardan, üniversiteye bağlı değişik öğretim birim ve alanlarını temsil edecek şekilde senatoca dört yıl için seçilecek üç profesörden oluşur.

Rektör gerektiğinde yönetim kurulunu toplantıya çağırır.

Rektör yardımcıları oy hakkı olmaksızın yönetim kurulu toplantılarına katılabilirler.

b. Görevleri: Üniversite yönetim kurulu idari faaliyetlerde Rektöre yardımcı bir organ olup aşağıdaki görevleri yapar:

1. Yükseköğretim üst kuruluşları ile senato kararlarının uygulanmasında belirlenen plan ve programlar doğrultusunda rektöre yardım etmek,
2. Faaliyet plan ve programlarının uygulanmasını sağlamak; üniversiteye bağlı birimlerin önerilerini dikkate alarak yatırım programını, bütçe tasarısını taslağını incelemek ve kendi önerileri ile birlikte rektörlüğe sunmak,
3. Üniversite yönetimi ile ilgili Rektörün getireceği konularda karar almak,
4. Fakülte, enstitü ve yüksekokul yönetim kurullarının kararlarına yapılacak itirazları inceleyerek kesin karara bağlamak,
5. Kanun ile verilen diğer görevleri yapmaktır.

B. Teşkilat Yapısı

1. Akademik Teşkilat Yapısı

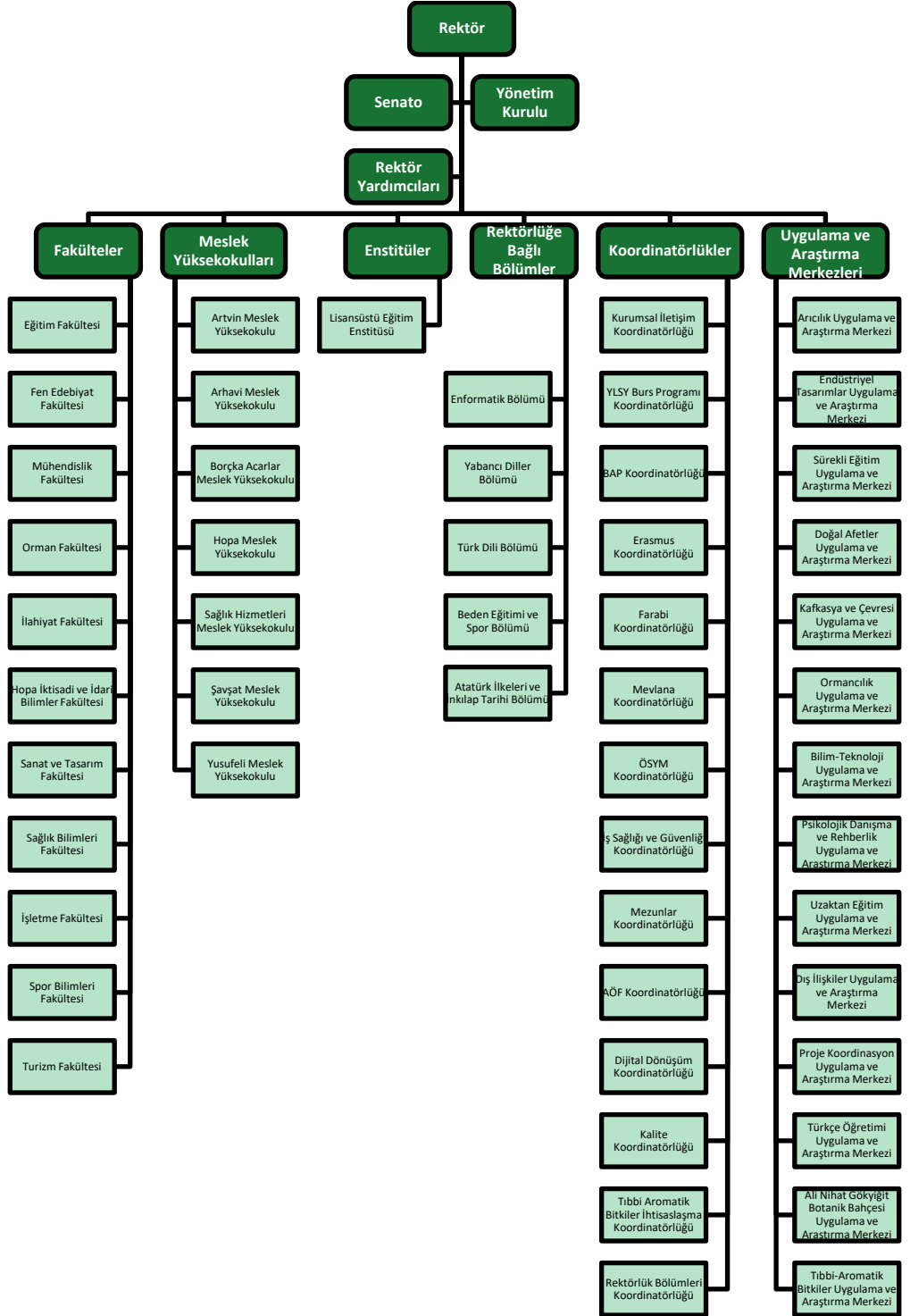

2. İdari Teşkilat Yapısı

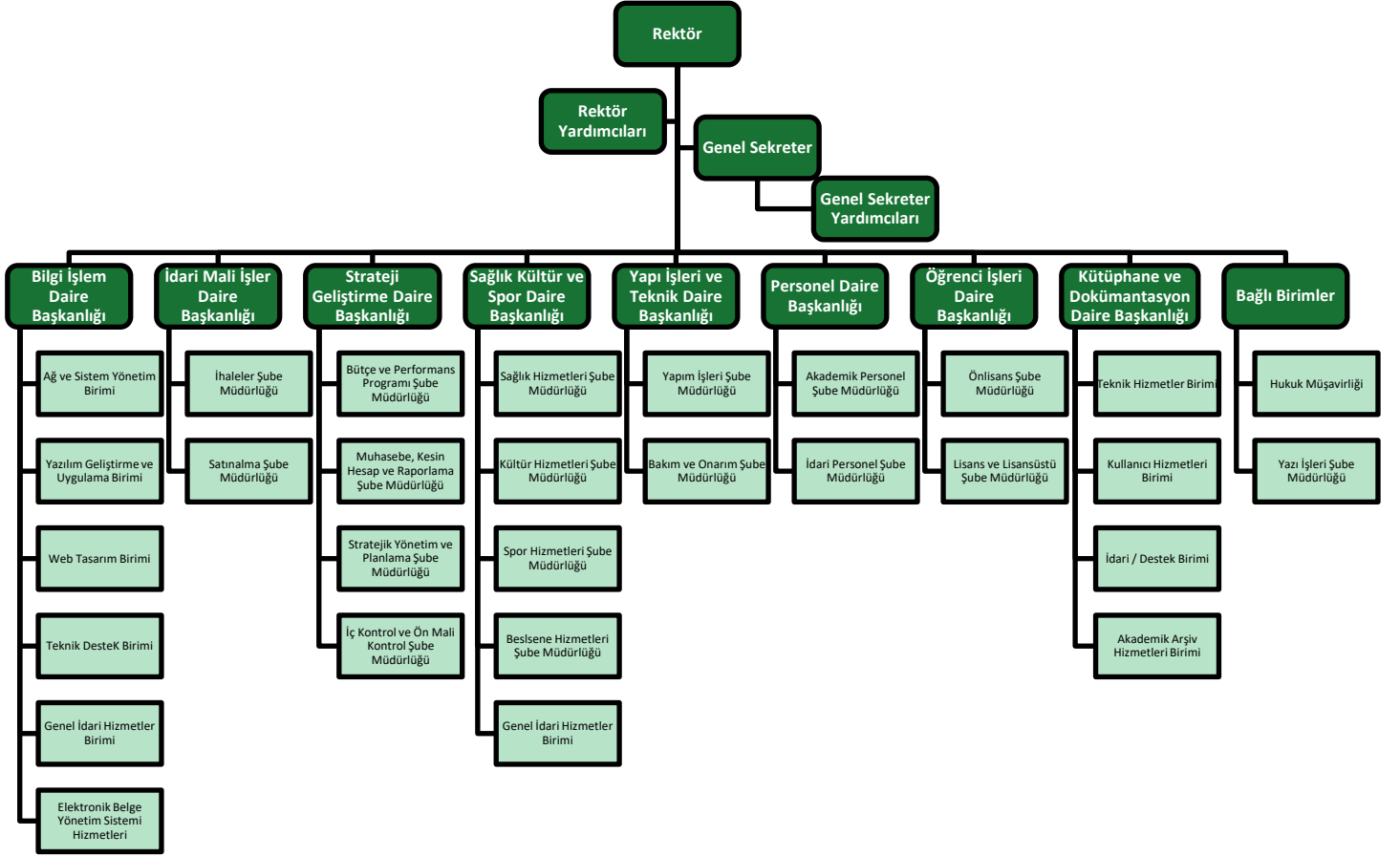

C- Fiziksel Yapı

Yerleşke/Mevkii	Açık Alan (m ²)	Taşınmaz Adı	Yılı	Kapalı Alan (m ²)
Merkez Yerleşke	78.572,03	Konukevi	2008	1.254,22
		Eski Artvin MYO İdari Bina	2009	599,64
		Lojmanlar	2010	3.468,29
		ARTSEM Lojman		1.344,65
		ANG Kongre ve Kültür Merkezi	2012	4.286,80
		1.Grup ve 2. Grup Merkezi Derslikler	2014	29.801,72
		Planetarium	2015	50,24
		Merkezi Kütüphane	2018	3.881,04
		Rektörlük	2021	5.711,37
		Yeni Lojmanlar	2021	9.612,79
	78.572,03	Toplam		60.010,76
Seyitler Yerleşkesi	183.952,23	Orman Fakültesi Binası	2009	18.103,00
		Yapı İşleri ve Teknik Daire Başkanlığı İdari Binası	2009	473,49
		Su Deposu	2009	221,73
		Bilim Teknoloji Uygulama ve Araştırma Merkezi	2011	1.271,80
		Kapalı Spor Salonu	2011	3.194,11
		Ormancılık Uygulama ve Araştırma Merkezi (Sera)	2011	247,55
		Mühendislik Fakültesi	2012	4.392,75
		Artvin Meslek Yüksekokulu	2012	4.710,97
		Lojmanlar	2012	6.759,13
		Lojmanlar(TOKİ'den kamulaştırılan)	2010	2.244,88
		Sosyal Tesis Binası	2012	5.618,30
		Mobilya ve Dekorasyon Atölyesi	2016	1.638,58
		Kazan Dairesi		366,6
Oto Park ve Oto Yıkama	2016	183,01		
	183.952,23	Toplam		49.425,90
Hopa Yerleşkesi	21.486,23	Hopa MYO İdari Bina	2010	605,72
		Hopa Eğitim Binası	2012	8.038,38
		Fitness Salonu	2013	406,64
		Hopa Cumhuriyet Mah. Arsa		
	60.085,80	Toplam		9.050,74
Borçka Yerleşkesi	28.391,00	Borçka Acarlar MYO	2014	7.922,84
		Lojman (25 Daire)	2014	3.438,81
	28.391,00			11.361,65
Arhavi Yerleşkesi	12.815,73	MYO Binası	2018	8.989,80
		Çay-Kur Fabrikası Karşısı		
	20.664,73	Toplam		8.989,80
Şavşat İlçesi	7.821,64	Şavşat MYO	2016	4.566,24
Ardanuç İlçesi	7.698,36	Derslik Binası (Artvin MYO'ya Bağlı)		734,01
Botanik Bahçesi	120.000,00	Araştırma Merkezi		2.856,61
Toplam	507.185,79			146.995,71

Eđitim Alanları

1-Derslik Alanları

YERLEŐKE	BİNA ADI	YAPIM TARİHİ	KAPALI ALAN	FONK.
Ardanuç	Artvin MYO	17.05.2018	734,01	Eđitim(E)
Arhavi YerleŐkesi	Arhavi MYO, Sanat ve Tasarım Fakóltesi	17.05.2018	5.121,26	Eđitim(E)
Borçka YerleŐkesi	Borçka MYO	15.05.2018	7.922,84	Eđitim(E)
Hopa YerleŐkesi	İktisadi ve İdari Bilimler Fakóltesi	15.05.2018	8.038,38	Eđitim(E)
Hopa YerleŐkesi	Meslek Yüksek Okulu	15.05.2018	605,72	Eđitim(E)
Seyitler YerleŐkesi	Artvin Meslek Yüksek Okulu	25.04.2018	4.710,97	Eđitim(E)
Seyitler YerleŐkesi	Atölye	11.05.2018	1.638,58	Eđitim(E)
Seyitler YerleŐkesi	Mühendislik Fakóltesi	11.05.2018	4.392,75	Eđitim(E)
Seyitler YerleŐkesi	Orman Fakóltesi	20.04.2018	20.116,16	Eđitim(E)
Őavşat MYO	Őavşat MYO	15.05.2018	4.566,24	Eđitim(E)
Merkez YerleŐke	Eđitim Fakóltesi Derslik Binası (B BLOK)	28.05.2018	5.509,74	Eđitim(E)
Merkez YerleŐke	Eski MYO Derslik Bİnası	28.05.2018	2.320,84	Eđitim(E)
Merkez YerleŐke	Fen Edebiyat Fakóltesi Derslik Binası (C Blok)	28.05.2018	5.490,22	Eđitim(E)
Merkez YerleŐke	Sađlık Bilimleri Fakóltesi Derslik Binası (A BLOK)	28.05.2018	4.666,75	Eđitim(E)
Merkez YerleŐke	Sađlık Hizmetleri Meslek Yüksekokulu Derslik Binası (D Blok)	28.05.2018	4.297,89	Eđitim(E)

2- Laboratuvar Sayıları

YERLEŐKE	BİNA	LABORATUVAR SAYISI
Borçka YerleŐkesi	Borçka Myo	9
Hopa YerleŐkesi	İktisadi ve İdari Bilimler Fakóltesi	1
Seyitler YerleŐkesi	Artvin Meslek Yüksek Okulu	9
Seyitler YerleŐkesi	Merkezi Arařtırma Laboratuvar Binası	17
Seyitler YerleŐkesi	Mühendislik Fakóltesi	8
Seyitler YerleŐkesi	Orman Fakóltesi	21
Merkez YerleŐke	Arařtırma Merkezleri	10
Őavşat MYO	Őavşat MYO	2
Merkez YerleŐke	Eđitim Fakóltesi Derslik Binası (B BLOK)	4
Merkez YerleŐke	Kongre ve Kóltür Merkezi	1
Merkez YerleŐke	Sađlık Bilimleri Fakóltesi Derslik Binası (A BLOK)	10
Merkez YerleŐke	Sađlık Hizmetleri Meslek Yüksekokulu Derslik Binası (D)	10
Arhavi YerleŐkesi	Sanat Tasarım Fakóltesi	2

3- Sosyal, Spor, Kóltür Alanları

YERLEŐKE	BİNA ADI	YAPIM TARİHİ	KAPALI ALAN	FONKSİYONU
Hopa YerleŐkesi	Fitness Salonu	23.04.2013	406,64	Spor Alanları
Seyitler YerleŐkesi	Kapalı Spor Salonu	11.05.2018	3.194,11	Spor Alanları
Seyitler YerleŐkesi	Sosyal Kóltür Merkezi	11.05.2018	5.618,30	Sosyal Alanlar
Merkez YerleŐke	Kantin Binası (A Blok)	01.01.2013	1.155,61	Sosyal Alanlar
Merkez YerleŐke	Kantin Binası (B blok)	21.03.2014	805,93	Sosyal Alanlar
Merkez YerleŐke	Kongre ve Kóltür Merkezi	14.08.2012	4.286,80	Toplantı ve Konferans
Merkez YerleŐke	Konukevi	01.01.2018	1.254,22	Sosyal Alanlar
Arhavi YerleŐkesi	C Blok Yemekhane	20.02.2019	1.681,87	Sosyal Alanlar
ANG Botanik Bahçe	Kafe	16.02.2022	390,41	Sosyal Alanlar
ANG Botanik Bahçe	Konferans Salonu	16.02.2022	241,50	Sosyal Alanlar

4- Araştırma ve Kütüphane Alanları

YERLEŞKE	BİNA ADI	YAPIM TARİHİ	KAPALI ALAN
Seyitler Yerleşkesi	Araştırma Serası	18.10.2011	247,55
Seyitler Yerleşkesi	Merkezi Araştırma Laboratuvarı	26.12.2011	1.271,80
Merkez Yerleşke	Merkezi Kütüphane	11.12.2017	3.881,04
ANG Botanik Bahçe	İdare ve Araştırma Binası	16.02.2022	1.164,32

5- Amfi Sayıları

YERLEŞKE	BİNA	MEKAN SAYISI
Hopa Yerleşkesi	İktisadi ve İdari Bilimler Fakültesi	9
Arhavi Yerleşkesi	A Blok Derslik	3
Seyitler Yerleşkesi	Orman Fakültesi	4
Merkez Yerleşke	Eğitim Fakültesi Derslik Binası (B BLOK)	6
Merkez Yerleşke	Fen Edebiyat Fakültesi Derslik Binası (C Blok)	6
Merkez Yerleşke	Sağlık Bilimleri Fakültesi Derslik Binası (A BLOK)	6
Merkez Yerleşke	Sağlık Hizmetleri Meslek Yüksekokulu Derslik Binası (D Blok)	6

D- İnsan Kaynakları

Unvanlarına Göre Akademik Personel Dağılımı

Öğretim Üyesi/Öğretim	2015	2016	2017	2018	2019	2020	2021	2022	2023
Profesör	10	10	12	15	14	18	24	24	24
Doçent	12	12	11	14	29	41	56	62	71
Dr. Öğretim Üyesi	121	156	155	154	156	159	154	163	177
Öğretim Görevlisi	119	134	139	172	172	181	192	195	191
Uzman	6	6	7	0	0	0	0	0	0
Okutman	12	12	12	0	0	0	0	0	0
Araştırma Görevlisi	191	181	182	169	153	140	125	120	94
Genel Toplam	471	511	518	524	524	539	551	564	557

İdari Personel Sayısının Yıllara Göre Değişimi

	2012	2013	2014	2015	2016	2017	2018	2019	2020	2021	2022	2023
Toplam	160	207	217	211	207	208	204	203	194	187	209	197

Sözleşmeli Personel (657/4-b)

	2012	2013	2014	2015	2016	2017	2018	2019	2020	2021	2022	2023
Toplam	-	-	-	-	-	-	-	-	2	1	23	23

Sürekli İşçi

	2012	2013	2014	2015	2016	2017	2018	2019	2020	2021	2022	2023
Toplam	-	-	-	-	-	-	158	159	166	165	165	163

E- Diğer Hususlar

Genel Öğrenci Sayıları

FAKÜLTE / YÜKSEKOKUL/MYO	Öğrenci Sayısı
Arhavi Meslek Yüksekokulu	423
Artvin Meslek Yüksekokulu	2.652
Beden Eğitimi ve Spor Yüksekokulu	282
Borçka Acarlar Meslek Yüksekokulu	1.002
Eğitim Fakültesi	1.086
Fen Bilimleri Enstitüsü	48
Fen Edebiyat Fakültesi	1.429
Hopa İktisadi ve İdari Bilimler Fakültesi	301
Hopa Meslek Yüksekokulu	570
İlahiyat Fakültesi	565
İşletme Fakültesi	207
Lisansüstü Eğitim Enstitüsü	698
Mühendislik Fakültesi	72
Orman Fakültesi	181
Sağlık Bilimleri Fakültesi	915
Sağlık Hizmetleri Meslek Yüksekokulu	2.096
Sağlık Yüksekokulu	6
Sanat ve Tasarım Fakültesi	234
Sosyal Bilimler Enstitüsü	9
Şavşat Meslek Yüksekokulu	340
Uygulamalı Bilimler Yüksekokulu	107
Yusufeli Meslek Yüksekokulu	124
TOPLAM	13,347

II. PERFORMANS BİLGİLERİ

A. Temel Politika ve Öncelikler

1. Yeniliğe ve gelişime açık, çözüm odaklı,
2. Öğrenci merkezli,
3. Adil, şeffaf, hesap verebilir ve katılımcı yönetim anlayışına sahip,
4. Kalite ve verimliliği ilke edinen,
5. Yönetimde kurumsallaşmayı ilke edinen,
6. Toplumsal duyarlılığı olan ve toplumun değerlerini koruyan,
7. Hoşgörülü ve özgürlükçü,
8. İşbirliğini ve dayanışmayı teşvik eden, rekabete açık,
9. Tarihi ve sosyo-kültürel değerlere sahip çıkan,
10. Görev ve sorumluluk bilinci aşıl原因,
11. Çevre ve iklim konularında duyarlı bir üniversite olmak.

B. Misyon ve Vizyon

Misyon

- Milli, yerel ve evrensel deęerler ışığında eğitim-öęretim faaliyetlerini yürütmek, topluma yön vermek ve "Geleceğimizin güvencesi gençlerimizdir." düsturundan hareketle nitelikli, üretken, çalışkan ve vizyon sahibi bireyler yetiştirmek.

Vizyon

- Kurumsal deęer ve ilkeleri ön plana çıkaran, kolektif çalışmaya önem veren, eğitim öęretim faaliyetlerini yürüten, nitelikli bilimsel araştırmalar ve yenilikçi ve girişimci uygulamalarla tanınan bölgesel bir bilim merkezi olmak ve ihtisas sahibi olduęu Tıbbi ve Aromatik Bitkiler sahasında ulusal ve uluslararası düzeylerde öncü ve seçkin bir üniversite olmak.

Temel Deęerler

- *Yenilięe ve gelişime açık, çözüm odaklı,*
- *İnsan ve öęrenci merkezi yaklaşımli,*
- *Adil, şeffaf, hesap verebilir ve katılımcı yönetim anlayışına sahip,*
- *Kalite ve verimlilięi ilke edinen,*
- *Yönetimde kurumsallaşmayı ilke edinen, 6. Toplumsal duyarlılıęı olan ve toplumun deęerlerini koruyan,*
- *Hoşgörölü ve özgürlükçü,*
- *İşbirlięini ve dayanışmayı teşvik eden, rekabete açık,*
- *Tarihi ve sosyo-kültürel deęerlere sahip çıkan,*
- *Görev ve sorumluluk bilinci aşıl原因an,*
- *Çevre ve iklim konularında duyarlı bir üniversite olmak.*

B.1 Stratejik Amaç ve Hedefler;

AMAÇ 1. Eğitim-Öğretimin Kapsam ve Kalitesini Geliştirmek	
HEDEF 1.1.	Öğrencilerin Üniversitemizin Sunduğu Eğitim Öğretim Hizmetlerine Yönelik Memnuniyetini Her Yıl % 2 Artırmak
HEDEF 1.2.	Ulusal ve Yerel Ölçekteki Talep ve İhtiyaçları Gözeterek Program Sayısını Her Yıl % 2 Artırmak
HEDEF 1.3.	Lisansüstü Eğitimi Yaygınlaştırmak
HEDEF 1.4.	Değişim Programlarından Yararlanan Öğrenci ve Öğretim Elemanı Sayısını Her Yıl % 8 Artırmak
HEDEF 1.5.	Öğretim Teknolojilerinin Kullanımını Yaygınlaştırmak ve Kütüphane Kaynaklarını Geliştirmek

AMAÇ 2. Bilgi ve Teknoloji Üretecek Altyapıyı ve İmkânları Geliştirerek, Özgün ve Nitelikli Araştırmalarla Ulusal ve Uluslararası Düzeyde Bilim, Sanat ve Teknolojiye Katkı Sağlayan Yenilikçi Üniversite Olmak	
HEDEF 2.1.	Araştırma Alt Yapısını Güçlendirmek
HEDEF 2.2.	Öğretim Elemanlarının Uluslararası İndekslerdeki Yayın Sayısını Her Yıl % 5 Oranında Artırmak
HEDEF 2.3.	BAP, TÜBİTAK, AB ve Benzeri Yurt İçi ve Yurt Dışı Destekli Proje Sayısını Yıllık % 5 Oranında Artırmak
HEDEF 2.4.	Üniversitemiz Tarafından Düzenlenecek Olan Ulusal ve/veya Uluslararası Kongre, Sempozyum vb. Bilimsel Toplantıların Sayısını Artırmak

AMAÇ 3. Güçlü İnsan Kaynakları ve Fiziksel Altyapısı ile Ulusal ve Uluslararası Standartlarda Bir Kurumsal Kimliğe Sahip Olmak	
HEDEF 3.1.	Üniversitemiz Personelinin Niteliksel ve Niceliksel Gelişimini Cinsiyet Eşitliğini de Gözeterek Artırmak
HEDEF 3.2.	Üniversitemiz Personelinin Kurumsal Kimlik ve Aidiyet Bilincini Her Yıl Yüzdesele Olarak 2 Puan Artırmak
HEDEF 3.3.	Üniversitemiz Personelinin Üniversiteden Memnuniyet Oranını Her Yıl Yüzdesele Olarak 2 Puan Artırmak
HEDEF 3.4.	Eğitim, Araştırma, İdari ve Sosyal Amaçlı Alanları Artırmak
HEDEF 3.5.	Üniversitemize Ait Kapalı ve Açık Alanları Geliştirmek ve Etkin Kullanımını Sağlamak

AMAÇ 4. Paydaşlarla İşbirliği İçerisinde Bölgesel Kalkınmaya Katkı Sunmak	
HEDEF 4.1.	İç ve Dış Paydaşlarla İletişim İmkânlarını Artırmak
HEDEF 4.2.	Dış Paydaşların İhtiyaçları ve Sosyal Kalkınmanın Gerekleri Doğrultusunda Etkinlikler Düzenlemek
HEDEF 4.3.	Bölgenin İhtiyaçları Doğrultusunda Girişimcilik Faaliyetlerini Artırmak
HEDEF 4.4.	Üniversite Faaliyetlerini Kamuoyu ile Paylaşmak
HEDEF 4.5.	Eğitim, Araştırma ve Sivil Toplum Kurumları ile İlişkileri Geliştirmek

AMAÇ 5. Tıbbi ve Aromatik Bitkiler İhtisaslaşma Alanında Yetkin Bir Üniversite Olmak	
HEDEF 4.1.	Tıbbi ve Aromatik Bitkiler İhtisaslaşma Alanında İç ve Dış Paydaşlarda Farkındalık Yaratmak
HEDEF 4.2.	Tıbbi ve Aromatik Bitkiler İhtisaslaşma Alanında Marka Ürünler ve Patent Geliştirerek Bölgesel Kalkınmaya Destek Vermek
HEDEF 4.3.	Tıbbi ve Aromatik Bitkiler İhtisaslaşma Alanı Araştırma-Geliştirme Altyapısını Güçlendirmek
HEDEF 4.4.	Tıbbi ve Aromatik Bitkiler İhtisaslaşma Alanında Yapılan Bilimsel Çalışma ve Proje Sayısını Artırmak

C. İdare Performans Bilgisi

C.1 Artvin Çoruh Üniversitesi Performans Bilgisi

Bütçe Yılı: 2024
Program Adı: HAYAT BOYU ÖĞRENME

Alt Program Adı: YÜKSEKÖĞRETİM KURUMLARI SÜREKLİ EĞİTİM FAALİYETLERİ
Gerekçe ve Açıklamalar

On Birinci Kalkınma Planının 547, 555 ve 555.1 nolu politikaları ile Üniversitemizin 2023-2027 Stratejik Planının “Paydaşlarla İşbirliği İçerisinde Bölgesel Kalkınmaya Katkı Sunmak “ başlıklı Amaç 4 kapsamında Sürekli eğitim Merkezi aracılığıyla paydaşların ihtiyacına yönelik eğitim sayısını ve niteliğini arttırmaya yönelik faaliyetler yürütülmektedir. Sürekli Eğitim Merkezinde iç ve dış paydaşlarımıza yönelik toplumun ve çağın ihtiyaçlarını karşılamaya yönelik eğitim verilmesi amaçlanmaktadır.

Alt Program Hedefi:

Toplumun tüm kesimlerine ihtiyaç duyduğu alanlarda eğitimler verilmesi, kamu kurum ve kuruluşları, özel sektör ve uluslararası kuruluşlarla işbirliğinin gelişmesine katkıda bulunulması

Performans Göstergeleri

Performans Göstergesi	Ölçü Birimi	2022	2023 Planlanan	2023 YS Gerç. Tahmini	2024 Hedef	2025 Tahmin	2026 Tahmin
1- Dezavantajlı gruplara yönelik sosyal entegrasyon ve kapsayıcılığa ilişkin yapılan faaliyet sayısı	Sayı	3	4	0	0	0	0

Göstergeye İlişkin Açıklama: İç ve dış paydaşlara yönelik sosyal sorumluluk kapsamında belirli aralıklarda faaliyetler yürütülmektedir.
Hesaplama Yöntemi: Birimler Tarafından Bildirilen faaliyet sayısı
Verinin Kaynağı: Öğrenci İşleri Daire Başkanlığı, Sürekli Eğitim Merkezi
Sorumlu İdare:

Performans Göstergesi	Ölçü Birimi	2022	2023 Planlanan	2023 YS Gerç. Tahmini	2024 Hedef	2025 Tahmin	2026 Tahmin
2- Eğitim programlarına başvuran kişi sayısı	Sayı	16	100	300	700	900	1.000

Göstergeye İlişkin Açıklama: Sürekli Eğitim Merkezi tarafından özellikle yabancı dil, bilgisayar teknolojileri ve sınavlara hazırlık eğitimleri düzenlenmektedir. Bu gösterge ile düzenlenen eğitim programlarının yıllara sari gelişimleri takip edilmesi amaçlanmıştır.
Hesaplama Yöntemi: Sürekli Eğitim Merkezinden alınan veriler.
Verinin Kaynağı: Sürekli Eğitim Merkezi
Sorumlu İdare:

Performans Göstergesi	Ölçü Birimi	2022	2023 Planlanan	2023 YS Gerç. Tahmini	2024 Hedef	2025 Tahmin	2026 Tahmin
3- Mezunlara yönelik gerçekleştirilen faaliyet sayısı	Sayı	8	2	8	10	12	15

Göstergeye İlişkin Açıklama: Mezunlarımızın sosyal hayata ve iş dünyasına entegrasyonunu sağlayacak faaliyetler ile dış paydaşlara yönelik düzenlenen sosyal, kültürel faaliyetler takip edilmektedir.
Hesaplama Yöntemi: Yapılan faaliyet sayısı
Verinin Kaynağı: Mezunlar Koordinatörlüğünden ve akademik birimlerden alınan veriler.
Sorumlu İdare:

Performans Göstergesi	Ölçü Birimi	2022	2023 Planlanan	2023 YS Gerç. Tahmini	2024 Hedef	2025 Tahmin	2026 Tahmin
4- Sürekli Eğitim Merkezi (SEM) ve Dil Merkezi (DİLMER) tarafından mesleki eğitime yönelik verilen sertifika sayısı	Sayı	18	100	250	600	800	900

Göstergeye İlişkin Açıklama: Sürekli eğitim merkezi tarafından iç ve dış paydaşlara yönelik özellikle yabancı dil ve bilgisayar teknolojileri konusunda eğitim programları düzenlenmektedir. Bu gösterge ile söz konusu eğitimlerin artırılarak toplumsal fayda ilkesi amaçlanmaktadır.

Hesaplama Yöntemi: Sürekli Eğitim Merkezinden alınan veriler.
Verinin Kaynağı: Sürekli Eğitim Merkezi
Sorumlu İdare:

Performans Göstergesi	Ölçü Birimi	2019	2023 Planlanan	2023 YS Gerç. Tahmini	2024 Hedef	2025 Tahmin	2026 Tahmin
5- Tamamlanan sosyal sorumluluk projeleri sayısı	Sayı	3	2	2	2	2	2

Göstergeye İlişkin Açıklama: Stratejik Planımızda yer alan Paydaşlarla İşbirliği İçerisinde Bölgesel Kalkınmaya Katkı Sunmak amacı doğrultusunda toplumun tüm kesimlerine ihtiyaç duyduğu alanda Üniversitenin etkinliğinin sağlanması Rektörlükten ve Psikolojik Danışma ve Rehberlik Uygulama ve Araştırma Merkezinden alınan veriler.
Hesaplama Yöntemi:
Verinin Kaynağı: Rektörlükten ve Psikolojik Danışma ve Rehberlik Uygulama ve Araştırma Merkezi
Sorumlu İdare:

Performans Göstergesi	Ölçü Birimi	0	2023 Planlanan	2023 YS Gerç. Tahmini	2024 Hedef	2025 Tahmin	2026 Tahmin
6- Üniversitenin çevrecilik alanlarında aldığı ödül sayısı	Sayı	0	2	0	1	1	1

Göstergeye İlişkin Açıklama: Bünyemizde bulunan Orman Fakültesi ve İhtisaslaşma Koordinatörlüğü öncülüğünde çevreci, doğayla uyumlu yerleşim, yeşil odaklı bir politika benimsenmiştir.
Hesaplama Yöntemi: Birimlerden alınan veriler.
Verinin Kaynağı: Akademik ve İdari Birimler
Sorumlu İdare:

Alt Program Kapsamında Yürütülecek Faaliyet Maliyetleri

Faaliyetler	2023 Bütçe	2023 Harcama Haziran	2024 Bütçe	2025 Tahmin	2026 Tahmin
T O P L A M	0	0	0	0	0
Bütçe İçi	0	0	0	0	0
Bütçe Dışı	0	0	0	0	0

Faaliyetlere İlişkin Açıklamalar:

ARTVİN ÇORUH ÜNİVERSİTESİ PERFORMANS BİLGİSİ

Bütçe Yılı: 2024
Program Adı: TEDAVİ EDİCİ SAĞLIK
Alt Program Adı: TEDAVİ HİZMETLERİ
Gereğe ve Açıklamalar

Alt Program Hedefi:

Tedavi edici sağlık hizmetinin erişilebilir ve etkili olarak sunulmasının sağlanması

Performans Göstergeleri

Performans Göstergesi	Ölçü Birimi	0	2023 Planlanan	2023 YS Gerç. Tahmini	2024 Hedef	2025 Tahmin	2026 Tahmin
1- Ameliyat sayısı	Sayı	0	0	0	0	0	0

Göstergeye İlişkin Açıklama:
Hesaplama Yöntemi:
Verinin Kaynağı:
Sorumlu İdare:

Performans Göstergesi	Ölçü Birimi	0	2023 Planlanan	2023 YS Gerç. Tahmini	2024 Hedef	2025 Tahmin	2026 Tahmin
2- Üniversite hastaneleri nitelikli yatak oranı	Oran	0	0	0	0	0	0

Göstergeye İlişkin Açıklama:

Hesaplama Yöntemi:
Verinin Kaynağı:
Sorumlu İdare:

Performans Göstergesi	Ölçü Birimi	0	2023 Planlanan	2023 YS Gerç. Tahmini	2024 Hedef	2025 Tahmin	2026 Tahmin
3- Üniversite hastaneleri yatak doluluk oranı	Oran	0	0	0	0	0	0

Göstergeye İlişkin Açıklama:
Hesaplama Yöntemi:
Verinin Kaynağı:
Sorumlu İdare:

Performans Göstergesi	Ölçü Birimi	0	2023 Planlanan	2023 YS Gerç. Tahmini	2024 Hedef	2025 Tahmin	2026 Tahmin
4- Yatan hasta sayısı	Sayı	0	0	0	0	0	0

Göstergeye İlişkin Açıklama:
Hesaplama Yöntemi:
Verinin Kaynağı:
Sorumlu İdare:

Alt Program Kapsamında Yürütülecek Faaliyet Maliyetleri

Faaliyetler	2023 Bütçe	2023 Harcama Haziran	2024 Bütçe	2025 Tahmin	2026 Tahmin
T O P L A M	0	0	0	0	0
Bütçe İçi	0	0	0	0	0
Bütçe Dışı	0	0	0	0	0

Faaliyetlere İlişkin Açıklamalar:

ARTVİN ÇORUH ÜNİVERSİTESİ PERFORMANS BİLGİSİ

Bütçe Yılı: 2024

Program Adı: YÜKSEKÖĞRETİM

Alt Program Adı: ÖN LİSANS EĞİTİMİ, LİSANS EĞİTİMİ VE LİSANSÜSTÜ EĞİTİM

Gereke ve Açıklamalar

Bu alt program kapsamında yıl içinde Üniversitemizde; Doktora Öğrencilerine Yönelik Burs Hizmetleri, Lisans Öğrencilerine Yönelik Burs Hizmetleri, Yükseköğretim Kurumları, Bilgi ve Kültürel Kaynaklarının Geliştirilmesi ve Erişimin Kolaylaştırılması, Yükseköğretim Kurumları Birinci Öğretim, Yükseköğretim Kurumları İkinci Öğretim, Yükseköğretim Kurumları Tezsiz Yüksek Lisans olmak üzere toplam 6 faaliyet yürütülmektedir. 2023-2027 Stratejik Planımızda yer alan "Eğitim Öğretimin Kalitesini Geliştirmek" amacı kapsamında, "Öğrencilerin Üniversitemizin Sunduğu Eğitim Öğretim Hizmetlerine Yönelik Memnuniyetini Her Yıl % 2 Arttırmak", Ulusal ve Yerel Ölçekteki Talep ve İhtiyaçları Gözeterek Program Sayısını Her Yıl % 2 Arttırmak", Lisansüstü Eğitimi Yaygınlaştırmak", Değişim Programlarından Yararlanan Öğrenci ve Öğretim Elemanı Sayısını Her Yıl %8 Arttırmak" ve " Öğretim Teknolojilerinin Kullanımını Yaygınlaştırmak ve Kütüphane Kaynaklarını Geliştirmek" hedeflerine yönelik çalışmalar yapılmaktadır.

Alt Program Hedefi:

Mesleki yeterlilik sahibi ve gelişime açık mezunlar yetiştirilmesi

Performans Göstergeleri

Performans Göstergesi	Ölçü Birimi	2022	2023 Planlanan	2023 YS Gerç. Tahmini	2024 Hedef	2025 Tahmin	2026 Tahmin
1- Doktora eğitimini tamamlayanların sayısı	Sayı	42	15	6	7	8	9

Göstergeye İlişkin Açıklama: Lisansüstü Eğitim Enstitüsü tarafından doktora eğitim programları verilmektedir. Bu gösterge ile yıllara sari olarak doktora eğitiminin tamamlanma oranı takip edilmesi amaçlanmaktadır.

Hesaplama Yöntemi: Mezun Bilgi Sisteminden alınan veriler baz alınmaktadır.
Verinin Kaynağı: Öğrenci İşleri Daire Başkanlığı (Mezun Bilgi Sistemi)
Sorumlu İdare:

Performans Göstergesi	Ölçü Birimi	2022	2023 Planlanan	2023 YS Gerç. Tahmini	2024 Hedef	2025 Tahmin	2026 Tahmin
2- Eğitim bilimleri kontenjan doluluk oranı	Oran	92,01	100	93	94	95	96

Göstergeye İlişkin Açıklama: Eğitim bilimleri programlarımız rağbet gören programlar olup kontenjan doluluk oranları yüksek olmaktadır. Bu gösterge ile programların sınıflarına göre doluluk oranı tespit edilerek faaliyet planlaması yapılması amaçlanmaktadır.

Hesaplama Yöntemi: Kayıt Yaptıran Öğrenci Sayısı / Toplam Kontenjan Sayısı
Verinin Kaynağı: Öğrenci Bilgi Sistemi
Sorumlu İdare:

Performans Göstergesi	Ölçü Birimi	2022	2023 Planlanan	2023 YS Gerç. Tahmini	2024 Hedef	2025 Tahmin	2026 Tahmin
3- Eğitimin program süresinde bitirilme oranı	Oran	50	70	53	55	57	60

Göstergeye İlişkin Açıklama: Süresi içinde programı bitiren öğrenci sayısının, bitiremeyenlere oranı hesaplanarak öğrenci başarı durumunun tespit edilebilmesi amaçlanmaktadır.

Hesaplama Yöntemi: Mezun öğrenci sayısı/Devam eden öğrenci sayısı
Verinin Kaynağı: Öğrenci Bilgi Sistemi
Sorumlu İdare:

Performans Göstergesi	Ölçü Birimi	2022	2023 Planlanan	2023 YS Gerç. Tahmini	2024 Hedef	2025 Tahmin	2026 Tahmin
4- Fen bilimleri kontenjan doluluk oranı	Oran	59,41	85	60	61	62	63

Göstergeye İlişkin Açıklama: Bu gösterge ile programların sınıflarına göre doluluk oranı tespit edilerek faaliyet planlaması yapılması amaçlanmaktadır.

Hesaplama Yöntemi: Kayıt Yaptıran Öğrenci Sayısı / Toplam Kontenjan Sayısı
Verinin Kaynağı: Öğrenci Bilgi Sistemi
Sorumlu İdare:

Performans Göstergesi	Ölçü Birimi	2022	2023 Planlanan	2023 YS Gerç. Tahmini	2024 Hedef	2025 Tahmin	2026 Tahmin
5- Kütüphanede bulunan basılı ve elektronik kaynak sayısı	Sayı	8.524.605	12.209.101	8.940.332	9.110.000	9.150.000	9.170.000

Göstergeye İlişkin Açıklama: Kütüphane ve Dokümantasyon Daire Başkanlığı envanterinde yer alan basılı kitap, dergi, cd, bülten, elektronik veri tabanı sayılarının yıllara göre değişimi hesaplanarak, bilgiye erişim konusunda eğitim-öğretim standartlarına ulaşıp ulaşılmadığının tespit edilmesi amaçlanmaktadır.

Hesaplama Yöntemi: Envanter kayıtları
Verinin Kaynağı: Kütüphane ve Dokümantasyon Daire Başkanlığı
Sorumlu İdare:

Performans Göstergesi	Ölçü Birimi	2022	2023 Planlanan	2023 YS Gerç. Tahmini	2024 Hedef	2025 Tahmin	2026 Tahmin
6- Kütüphanede bulunan öğrenci başına düşen basılı ve elektronik kaynak sayısı	Sayı	932,26	1.109	813	828	831	834

Göstergeye İlişkin Açıklama: Bilgiye erişim konusunda eğitim-öğretim standartlarına ulaşıp ulaşılmadığının tespit edilmesi amaçlanmaktadır.

Hesaplama Yöntemi: Kütüphanede bulunan basılı ve elektronik kaynak sayısı toplamının ilgili yıl öğrenci sayısına bölümü
Verinin Kaynağı: Kütüphane ve Dokümantasyon Daire Başkanlığı
Sorumlu İdare:

Performans Göstergesi	Ölçü Birimi	2022	2023 Planlanan	2023 YS Gerç. Tahmini	2024 Hedef	2025 Tahmin	2026 Tahmin
7- Kütüphaneden yararlanan kişi sayısı	Sayı	2.420	240.000	260.000	580.000	590.000	602.000

Göstergeye İlişkin Açıklama: Bilgiye erişim konusunda eğitim-öğretim standartlarına ulaşıp ulaşılmadığının tespit edilmesi amaçlanmaktadır.
Hesaplama Yöntemi: Kütüphane otomasyon kayıtları baz alınmaktadır.
Verinin Kaynağı: Kütüphane ve Dokümantasyon Daire Başkanlığı veri tabanları
Sorumlu İdare:

Performans Göstergesi	Ölçü Birimi	2022	2023 Planlanan	2023 YS Gerç. Tahmini	2024 Hedef	2025 Tahmin	2026 Tahmin
8- Lisansüstü öğrencilerin toplam öğrenciler içindeki payı	Oran	0,05	5,8	7,44	7,91	8,46	9

Göstergeye İlişkin Açıklama: Bu gösterge ile lisansüstü eğitim tercihinin yıllara göre oranı tespit edilerek eğitim tercihleri arasında kıyas yapılmasına imkan sağlanması amaçlanmaktadır.
Hesaplama Yöntemi: Lisansüstü öğrenci sayısı / toplam öğrenci sayısı
Verinin Kaynağı: Öğrenci İşleri Daire Başkanlığı
Sorumlu İdare:

Performans Göstergesi	Ölçü Birimi	2022	2023 Planlanan	2023 YS Gerç. Tahmini	2024 Hedef	2025 Tahmin	2026 Tahmin
9- Öğrenci başına düşen eğitim alanı	Metrekare	8,29	6,26	6,26	6,07	5,9	6,18

Göstergeye İlişkin Açıklama: Fiziki alanların kalite standartlarına uygunluğu tespit edilmesi amaçlanmaktadır.
Hesaplama Yöntemi: Eğitim Binaları Kapalı Alanı / Kayıtlı Öğrenci Sayısı
Verinin Kaynağı: MEKSİS Sistemindeki veriler kullanılmıştır.
Sorumlu İdare:

Performans Göstergesi	Ölçü Birimi	2022	2023 Planlanan	2023 YS Gerç. Tahmini	2024 Hedef	2025 Tahmin	2026 Tahmin
10- Öğrenci başına düşen kapalı alan	Metrekare	15,33	12,22	12,22	12,32	11,96	12,06

Göstergeye İlişkin Açıklama: Bu gösterge ile fiziki alan artışı ile öğrenci sayısındaki artışın takip edilerek kıyaslama imkanı sağlanması amaçlanmaktadır.
Hesaplama Yöntemi: MEKSİS sisteminde kayıtlı toplam kapalı alan miktarının öğrenci sayısına bölümü
Verinin Kaynağı: MEKSİS sisteminden yararlanılmıştır.
Sorumlu İdare:

Performans Göstergesi	Ölçü Birimi	2022	2023 Planlanan	2023 YS Gerç. Tahmini	2024 Hedef	2025 Tahmin	2026 Tahmin
11- Öğrenci değişim programlarından yararlanan öğrencilerin oranı	Oran	0,39	0,79	0,01	0,01	0,01	0,01

Göstergeye İlişkin Açıklama: Erasmus, Farabi, Mevlana kapsamında giden-gelen öğrenci sayıları hesaplanmaktadır. Bu gösterge ile öğrencilerimizin, değişim programlarından yararlanma oranı takip edilmesi amaçlanmaktadır.
Hesaplama Yöntemi: Değişim programlarından yararlanan öğrenci sayısı / toplam öğrenci sayısı
Verinin Kaynağı: Dış İlişkiler Ofisi
Sorumlu İdare:

Performans Göstergesi	Ölçü Birimi	2022	2023 Planlanan	2023 YS Gerç. Tahmini	2024 Hedef	2025 Tahmin	2026 Tahmin
12- Öğretim üyesi başına düşen öğrenci sayısı	Sayı	34,64	47,05	45,45	19,97	19,47	18,98

Göstergeye İlişkin Açıklama: Bu gösterge ile öğrenci sayısındaki artış ve öğretim üyesi sayısındaki artış takip edilerek standartlara uygun seviyelere ulaşılmaması amaçlanmaktadır.
Hesaplama Yöntemi: Öğrenci Sayısı / Öğretim elemanı Sayısı
Verinin Kaynağı: Öğrenci İşleri Daire Başkanlığı, Personel Daire Başkanlığı
Sorumlu İdare:

Performans Göstergesi	Ölçü Birimi	2022	2023 Planlanan	2023 YS Gerç. Tahmini	2024 Hedef	2025 Tahmin	2026 Tahmin
13- Sağlık bilimleri kontenjan doluluk oranı	Oran	100	100	100	100	100	100

Göstergeye İlişkin Açıklama: Sağlık bilimleri programlarımızın rağbet gören programlarımızın başında gelmektedir. Bu gösterge ile programların sınıflarına göre doluluk oranı tespit edilerek faaliyet planlaması yapılması amaçlanmaktadır.

Hesaplama Yöntemi: Kayıt Yaptıran Öğrenci Sayısı / Toplam Kontenjan Sayısı
Verinin Kaynağı: Öğrenci Bilgi Sistemi
Sorumlu İdare:

Performans Göstergesi	Ölçü Birimi	2022	2023 Planlanan	2023 YS Gerç. Tahmini	2024 Hedef	2025 Tahmin	2026 Tahmin
14- Sosyal bilimler kontenjan doluluk oranı	Oran	99,43	90	99,44	99,45	99,46	99,48

Göstergeye İlişkin Açıklama: Bu gösterge ile programların sınıflarına göre doluluk oranı tespit edilerek faaliyet planlaması yapılması amaçlanmaktadır.

Hesaplama Yöntemi: Kayıt Yaptıran Öğrenci Sayısı / Toplam Kontenjan Sayısı
Verinin Kaynağı: Öğrenci Bilgi Sistemi
Sorumlu İdare:

Performans Göstergesi	Ölçü Birimi	2022	2023 Planlanan	2023 YS Gerç. Tahmini	2024 Hedef	2025 Tahmin	2026 Tahmin
15- Teknokent veya Teknoloji Transfer Ofisi (TTO) projelerine katılan öğrenci sayısı	Sayı	0	0	0	2	2	2

Göstergeye İlişkin Açıklama: Üniversitemiz bünyesinde TTO kurulum çalışmaları yapılmaktadır. Gerek TTO gerekse İhtisaslaşma Projesi kapsamında yapılan çalışmaların artmasına bağlı olarak bu gösterge kapsamında projelere öğrencilerin de katılımının sağlanması hedeflenmektedir.

Hesaplama Yöntemi: Henüz katılım gerçekleşmemiştir.
Verinin Kaynağı: Araştırma Merkezleri
Sorumlu İdare:

Performans Göstergesi	Ölçü Birimi	2022	2023 Planlanan	2023 YS Gerç. Tahmini	2024 Hedef	2025 Tahmin	2026 Tahmin
16- Uluslararası kuruluşlarla ortak uygulanan eğitim programı sayısı	Sayı	0	0	0	0	0	0

Göstergeye İlişkin Açıklama: Uluslararası kuruluşlarla ortak programımız bulunmamaktadır.

Hesaplama Yöntemi: Öğrenci otomasyonu verileri baz alınmaktadır.
Verinin Kaynağı: Öğrenci İşleri Daire Başkanlığı
Sorumlu İdare:

Performans Göstergesi	Ölçü Birimi	2022	2023 Planlanan	2023 YS Gerç. Tahmini	2024 Hedef	2025 Tahmin	2026 Tahmin
17- Yabancı dilde eğitim veren program sayısı	Sayı	3	4	3	3	4	4

Göstergeye İlişkin Açıklama: Stratejik Planda yer alan amaçlarımıza göre bu alandan duyulan ihtiyaçlara göre yeni bölümlerin açılması amaçlanmaktadır.

Hesaplama Yöntemi: Öğrenci Bilgi Sistemi verileri baz alınmaktadır.
Verinin Kaynağı: Öğrenci Bilgi Sistemi
Sorumlu İdare:

Performans Göstergesi	Ölçü Birimi	2022	2023 Planlanan	2023 YS Gerç. Tahmini	2024 Hedef	2025 Tahmin	2026 Tahmin
18- Yabancı uyruklu akademisyen sayısı	Sayı	1	2	1	1	1	1

Göstergeye İlişkin Açıklama: Bu gösterge ile yabancı dil eğitimi verilen bölümlerde eğitimin niteliğinin artırılması amaçlanmaktadır.

Hesaplama Yöntemi: Personel Otomasyonu verileri baz alınmaktadır.
Verinin Kaynağı: Personel Otomasyonu
Sorumlu İdare:

Performans Göstergesi	Ölçü Birimi	2022	2023 Planlanan	2023 YS Gerç. Tahmini	2024 Hedef	2025 Tahmin	2026 Tahmin
19- Yabancı uyruklu öğrenci sayısı	Sayı	637	1.200	645	690	710	750

Göstergeye İlişkin Açıklama: Özellikle Kafkaslar ve Türki Cumhuriyetlerden gelen öğrenciler tarafından tercih edilen Üniversitemizde yabancı uyruklu öğrencilere yükseköğretim hizmeti verilmesi amaçlanmaktadır.

Hesaplama Yöntemi: Öğrenci Bilgi Sistemi verileri baz alınmaktadır.
Verinin Kaynağı: Öğrenci Bilgi Sistemi
Sorumlu İdare:

Performans Göstergesi	Ölçü Birimi	2022	2023 Planlanan	2023 YS Gerç. Tahmini	2024 Hedef	2025 Tahmin	2026 Tahmin
20- Yan dal ve çift ana dal programından mezun olanların toplam mezun sayısına oranı	Oran	0	0	0	0	0	0

Göstergeye İlişkin Açıklama: Üniversitemizde yan dal ve çift an dal programı bulunmamaktadır.
Hesaplama Yöntemi: -
Verinin Kaynağı: Öğrenci Bilgi Sistemi
Sorumlu İdare:

Alt Program Kapsamında Yürütülecek Faaliyet Maliyetleri

Faaliyetler	2023 Bütçe	2023 Harcama Haziran	2024 Bütçe	2025 Tahmin	2026 Tahmin
Doktora Öğrencilerine Yönelik Burs Hizmetleri	5.946.000	3.272.316	15.625.000	19.393.000	22.391.000
Bütçe İçi	5.946.000	3.272.316	15.625.000	19.393.000	22.391.000
Bütçe Dışı	0	0	0	0	0
Doktora ve Tıpta Uzmanlık Eğitimi	0	47.500	0	0	0
Bütçe İçi	0	47.500	0	0	0
Bütçe Dışı	0	0	0	0	0
Lisans Öğrencilerine Yönelik Burs Hizmetleri	3.565.000	1.354.578	11.584.000	11.273.000	12.986.000
Bütçe İçi	3.565.000	1.354.578	11.584.000	11.273.000	12.986.000
Bütçe Dışı	0	0	0	0	0
Yükseköğretim Kurumları Bilgi ve Kültürel Kaynaklar ile Sportif Altyapının Geliştirilmesi Hizmetleri	317.740.000	179.266.203	717.132.000	894.045.000	1.026.585.000
Bütçe İçi	314.070.000	176.627.203	712.482.000	889.045.000	1.021.085.000
Bütçe Dışı	3.670.000	2.639.000	4.650.000	5.000.000	5.500.000
Yükseköğretim Kurumları Birinci Öğretim	1.743.000	352.468	3.169.000	3.901.000	4.424.000
Bütçe İçi	1.743.000	352.468	3.169.000	3.901.000	4.424.000
Bütçe Dışı	0	0	0	0	0
Yükseköğretim Kurumları İkinci Öğretim	0	79.104	0	0	0
Bütçe İçi	0	79.104	0	0	0
Bütçe Dışı	0	0	0	0	0
Yükseköğretim Kurumları Tezsiz Yüksek Lisans	328.994.000	184.425.463	747.510.000	928.612.000	1.066.386.000
Bütçe İçi	325.324.000	181.786.463	742.860.000	923.612.000	1.060.886.000
Bütçe Dışı	3.670.000	2.639.000	4.650.000	5.000.000	5.500.000
T O P L A M	5.946.000	3.272.316	15.625.000	19.393.000	22.391.000
Bütçe İçi	5.946.000	3.272.316	15.625.000	19.393.000	22.391.000
Bütçe Dışı	0	0	0	0	0

Faaliyetlere İlişkin Açıklamalar:

Doktora Öğrencilerine Yönelik Burs Hizmetleri

Bu faaliyet altında, ülkemizin öncelikli alanlarında doktoralı insan kaynağına olan ihtiyacı karşılamak üzere üniversitemizde doktora programlarında öğrenim gören öğrencileri desteklemek amacıyla YÖK tarafından verilen burslara ilişkin iş ve işlemler yürütülecektir.

Doktora ve Tıpta Uzmanlık Eğitimi

Bu faaliyet altında Lisansüstü Eğitim Enstitümüzde yürütülmekte olan yüksek lisans, doktora, tıpta uzmanlık ve sanatta yeterlilik programları ve eğitim faaliyetlerine ilişkin giderler ve işlemler takip edilecektir.

Lisans Öğrencilerine Yönelik Burs Hizmetleri

Lisans öğrencilerin burs başvuruları, değerlendirilmeleri ve ödemeleri gibi iş ve işlemler bu faaliyet altında takip edilecektir.

Yükseköğretim Kurumları Bilgi ve Kültürel Kaynaklar ile Sportif Altyapının Geliştirilmesi Hizmetleri

Üniversitemiz Merkez Kütüphanesine ihtiyaç duyulan elektronik ve basılı alımlar, açık ve kapalı spor tesislerimizin bakım ve onarım çalışmalarına yönelik iş, işlem ve süreçlere ilişkin giderleri bu faaliyet altında izlenecektir.

Yükseköğretim Kurumları Birinci Öğretim

Üniversitemizde bulunana 11 fakülte 1 ve 7 Meslek Yüksekokulunun örgün öğretim kapsamında yürütülen iş, işlem süreçlere ilişkin giderler bu alt faaliyette izlenecektir.

Yükseköğretim Kurumları İkinci Öğretim

3843 Sayılı Yükseköğretim kurumlarında İkili Öğretim Yapılması Hakkında Kanun kapsamında ikinci öğretime yönelik iş ve işlemler bu faaliyet altında izlenecektir.

Yükseköğretim Kurumları Tezsiz Yüksek Lisans

Tezsiz yüksek lisansa ilişkin iş, işlem ve süreçler bu faaliyet altında izlenecektir.

Alt Program Adı: ÖĞRETİM ELEMANLARINA SAĞLANAN BURS VE DESTEKLER Gerekçe ve Açıklamalar

On Birinci Kalkınma Planının 150, 332.3, 561 ve 563 nolu politikaları ile 2023-2027 Stratejik Planının Amaç.1 Eğitim Öğretimin Kapsam ve Kalitesini Geliştirmek ve Amaç.2 Bilgi ve Teknoloji Üretecek Altyapıyı ve İmkanları Geliştirerek, Özgün ve Nitelikli Araştırmalarla Ulusal ve Uluslararası Düzeyde Bilim, Sanat ve Teknolojiye Katkı Sağlayan Yenilikçi Üniversite Olmak başlıkları çerçevesinde çalışmaları yürütülmektedir. İlgili mevzuatı uyarınca ÖYP destekleri, doktora burs destekleri verilmektedir.

Alt Program Hedefi:

Alanında yetkin, araştırmacı, bilgi üreten ve aktaran akademisyenler yetiştirilmesi

Performans Göstergeleri

Performans Göstergesi	Ölçü Birimi	2022	2023 Planlanan	2023 YS Gerç. Tahmini	2024 Hedef	2025 Tahmin	2026 Tahmin
1- SCI, SCI-Expanded, SSCI ve AHCI kapsamındaki dergilerde öğretim elemanı başına düşen yayın sayısı	Sayı	0,19	0,55	0,21	0,22	0,24	0,25

Göstergeye İlişkin Açıklama: Stratejik Plan kapsamında yayın sayılarının yıllık yüzde 5 artırılması hedef konulmuştur. Bu gösterge ile Stratejik Plan hedeflerinin gerçekleşme durumunun tespit edilmesi amaçlanmaktadır.

Hesaplama Yöntemi: Yayın Sayısı / Toplam Öğretim Elemanı Sayısı

Verinin Kaynağı: Kütüphane Daire Başkanlığı ve Personel Daire Başkanlığı tarafından sağlanan veriler, Web Of Science (WOS).

Sorumlu İdare:

Performans Göstergesi	Ölçü Birimi	2022	2023 Planlanan	2023 YS Gerç. Tahmini	2024 Hedef	2025 Tahmin	2026 Tahmin
2- Yükseköğretim Kurulu tarafından belirlenecek öncelikli alanlarda sağlanan burslardan yararlanan doktora öğrenci sayısı	Sayı	3	4	2	0	0	0

Göstergeye İlişkin Açıklama: YÖK tarafından uygulamaya konulan 100/2000 doktora bursu kayıtları izlenmektedir.

Hesaplama Yöntemi: YÖK tarafından verilen 100/2000 doktora bursundan faydalanan öğrenci sayısıdır.

Verinin Kaynağı: YÖKSİS

Sorumlu İdare:

Performans Göstergesi	Ölçü Birimi	2021	2023 Planlanan	2023 YS Gerç. Tahmini	2024 Hedef	2025 Tahmin	2026 Tahmin
3- Yükseköğretim Kurulu tarafından sağlanan araştırma desteklerinden yararlananların sayısı	Sayı	12	10	0	0	0	0

Göstergeye İlişkin Açıklama: Yükseköğretim Kurulu tarafından öğrenci ve öğretim elemanlarına verilen ulusal ve uluslararası araştırma bursu sayısının artırılması hedeflenmektedir.

Hesaplama Yöntemi: Kabul edilen burs sayısı

Verinin Kaynağı: YÖKSİS

Sorumlu İdare:

Performans Göstergesi	Ölçü Birimi	2021	2023 Planlanan	2023 YS Gerç. Tahmini	2024 Hedef	2025 Tahmin	2026 Tahmin
4- Yükseköğretim Kurulu, Türkiye Bilimler Akademisi ve TÜBİTAK bilim, teşvik ve sanat ödülleri sayısı	Sayı	4	1	1	2	2	2

Göstergeye İlişkin Açıklama: öğretim elemanlarının aldığı Yükseköğretim Kurulu (YÖK), Türkiye Bilimsel ve Teknolojik Araştırma Kurumu (TÜBİTAK), Türkiye Bilimler Akademisi (TÜBA) bilim, teşvik ve sanat ödülleri sayısının artırılması hedeflenmektedir.

Hesaplama Yöntemi: Verilen ödül sayısı

Verinin Kaynağı: Akademik Birimler

Sorumlu İdare:

Alt Program Kapsamında Yürütülecek Faaliyet Maliyetleri

Faaliyetler	2023 Bütçe	2023 Harcama Haziran	2024 Bütçe	2025 Tahmin	2026 Tahmin
T O P L A M	0	0	0	0	0
Bütçe İçi	0	0	0	0	0
Bütçe Dışı	0	0	0	0	0

Faaliyetlere İlişkin Açıklamalar:**Alt Program Adı:** YÜKSEKÖĞRETİMDE ÖĞRENCİ YAŞAMI**Gereke ve Açıklamalar**

Üniversitemizde bu alt program kapsamında, Yükseköğretimde Beslenme Hizmetleri, Yükseköğretimde Kültür ve Spor Hizmetleri, Yükseköğretimde Öğrenci Yaşamına İlişkin Diğer Hizmetler, Yükseköğretimde Sağlık Hizmetleri olmak üzere toplam 4 faaliyet yürütülmektedir. Tüm yerleşkelerimizde öğrencilere yemek hizmeti, yemek bursu ve sağlık hizmeti verilmekte ve spor etkinlikleri, sosyal ve kültürel etkinlikler düzenlenmektedir.

Alt Program Hedefi:

Yükseköğretim öğrencilerine sunulan beslenme ve barınma hizmetlerinin kalitesinin artırılması; öğrencilerin kişisel ve sosyal gelişimi desteklenerek yaşam kalitesinin yükseltilmesi

Performans Göstergeleri

Performans Göstergesi	Ölçü Birimi	2022	2023 Planlanan	2023 YS Gerç. Tahmini	2024 Hedef	2025 Tahmin	2026 Tahmin
1- Barınma hizmetlerinden yararlanan öğrenci sayısı	Sayı	72	0	55	75	80	85

Göstergeye İlişkin Açıklama: Üniversitemize ait yurt olmadığından barınma hizmeti verilmemektedir.**Hesaplama Yöntemi:** -**Verinin Kaynağı:** Lütfen detay ekranından kaynak ve yayınlama sıklığı bilgilerini giriniz!**Sorumlu İdare:**

Performans Göstergesi	Ölçü Birimi	2022	2023 Planlanan	2023 YS Gerç. Tahmini	2024 Hedef	2025 Tahmin	2026 Tahmin
2- Beslenme hizmetlerinden yararlanan öğrenci sayısı	Sayı	12.512	1.467	1.500	1.600	1.700	1.800

Göstergeye İlişkin Açıklama: Merkez ve ilçe yerleşkelerinde toplam 11 yemekhanede beslenme hizmeti sunulmaktadır. Bu gösterge ile toplam öğrenci sayısı ile yemek hizmetinden yararlanan öğrencilerin oranı takip edilerek yemek hizmetinin kapsamının belirlenmesi amaçlanmaktadır.**Hesaplama Yöntemi:** Yemekhane Bilgi Yönetim Sistemi verileri baz alınmaktadır.**Verinin Kaynağı:** Yemekhane Bilgi Yönetim Sistemi**Sorumlu İdare:**

Performans Göstergesi	Ölçü Birimi	2022	2023 Planlanan	2023 YS Gerç. Tahmini	2024 Hedef	2025 Tahmin	2026 Tahmin
3- Öğrenci başına düşen sosyal donatı alanı	Metrekare	1,22	1,32	1,22	1,4	1,4	1,4

Göstergeye İlişkin Açıklama: Üniversitemizde 1 kongre merkezi, içerisinde 6 açık saha, 2 kapalı spor salonu, 3 fitness salonu, 1 plates salonu, 1 mücadele sporu salonu olmak üzere toplam 13 spor alanı, 11 yemekhane 8 kantin bulunmaktadır. Bu gösterge ile öğrencilere yönelik sosyal donatıların fiziksel alanlardaki payının tespit edilmesi amaçlanmaktadır.**Hesaplama Yöntemi:** Sosyal tesislerin kapalı alanının toplam öğrenci sayısına oranı**Verinin Kaynağı:** Sağlık, Kültür ve Spor Daire Başkanlığı**Sorumlu İdare:**

Performans Göstergesi	Ölçü Birimi	2022	2023 Planlanan	2023 YS Gerç. Tahmini	2024 Hedef	2025 Tahmin	2026 Tahmin
4- Öğrenci kulüp ve topluluk sayısı	Sayı	47	48	50	50	55	60

Göstergeye İlişkin Açıklama: Üniversitemizde 34 adet aktif öğrenci kulübü bulunmaktadır. Bu gösterge ile öğrencilerin kulüp faaliyetlerine katılım oranının tespit edilmesi amaçlanmaktadır.**Hesaplama Yöntemi:** Sağlık, Kültür ve Spor Daire Başkanlığı kayıtları**Verinin Kaynağı:** Sağlık, Kültür ve Spor Daire Başkanlığı**Sorumlu İdare:**

Performans Göstergesi	Ölçü Birimi	2022	2023 Planlanan	2023 YS Gerç. Tahmini	2024 Hedef	2025 Tahmin	2026 Tahmin
5- Sosyal, kültürel ve sportif faaliyet sayısı	Sayı	53	140	130	210	300	395

Göstergeye İlişkin Açıklama: Bu gösterge ile düzenlenen etkinliklerin yıllara göre değişimi tespit edilerek öğrencilerimizin sosyal hayata katılımlarına yönelik yol haritalarının belirlenmesi amaçlanmaktadır.

Hesaplama Yöntemi: Sağlık, Kültür ve Spor Daire Başkanlığı kayıtları

Verinin Kaynağı: Sağlık, Kültür ve Spor Daire Başkanlığı

Sorumlu İdare:

Performans Göstergesi	Ölçü Birimi	2022	2023 Planlanan	2023 YS Gerç. Tahmini	2024 Hedef	2025 Tahmin	2026 Tahmin
6- Yükseköğretimde öğrenci başına barınma harcaması	TL	0	0	0	0	0	0

Göstergeye İlişkin Açıklama:

Hesaplama Yöntemi: -

Verinin Kaynağı: -

Sorumlu İdare:

Performans Göstergesi	Ölçü Birimi	2022	2023 Planlanan	2023 YS Gerç. Tahmini	2024 Hedef	2025 Tahmin	2026 Tahmin
7- Yükseköğretimde öğrenci başına beslenme harcaması	TL	679,25	521	7.250.000	16.000.000	18.000.000	20.000.000

Göstergeye İlişkin Açıklama: Bu gösterge ile toplam öğrenci sayısı ile yemek hizmetinden yararlanan öğrencilerin oranı takip edilerek yemek hizmetinin kapsamının belirlenmesi amaçlanmaktadır.

Hesaplama Yöntemi: Yemek giderlerinin toplam öğrenci sayısına bölümü

Verinin Kaynağı: Yemekhane otomasyonu

Sorumlu İdare:

Performans Göstergesi	Ölçü Birimi	2022	2023 Planlanan	2023 YS Gerç. Tahmini	2024 Hedef	2025 Tahmin	2026 Tahmin
8- Yükseköğretimde öğrenci yaşamından memnuniyet oranı	Oran	57	66	65,5	66,8	68,2	69,5

Göstergeye İlişkin Açıklama: Stratejik Plan Değerlendirme Raporu ve Kalite Güvence Sistemi kapsamında öğrenci ve personel memnuniyetine yönelik anketler düzenlenmektedir. Bu gösterge ile yıllara göre memnuniyet oranı tespit edilerek amaç ve hedeflere ulaşıp ulaşılmadığının kontrol edilmesi amaçlanmaktadır.

Hesaplama Yöntemi: Öğrenci memnuniyetine yönelik anket sonuçları

Verinin Kaynağı: Kalite Koordinatörlüğü

Sorumlu İdare:

Performans Göstergesi	Ölçü Birimi	2019	2023 Planlanan	2023 YS Gerç. Tahmini	2024 Hedef	2025 Tahmin	2026 Tahmin
9- Yükseköğretimde öğrencilere sunulan sağlık hizmetinden yararlanan öğrenci sayısının toplam öğrenci sayısına oranı	Oran	0,01	0,1	0,36	0,38	0,4	0,42

Göstergeye İlişkin Açıklama: Yerleşkelerimizde yer alan revirlerde acil yardım ve ilk müdahale yapılmaktadır. Bu gösterge ile sağlık hizmeti altyapısının ihtiyacın artmasına bağlı olarak güçlendirilmesi amaçlanmaktadır.

Hesaplama Yöntemi: Sağlık hizmetinden yararlanan öğrenci sayısı / toplam öğrenci sayısı

Verinin Kaynağı: Sağlık, Kültür ve Spor Daire Başkanlığı tarafından tutulan kayıtlar.

Sorumlu İdare:

Alt Program Kapsamında Yürütülecek Faaliyet Maliyetleri

Faaliyetler	2023 Bütçe	2023 Harcama Haziran	2024 Bütçe	2025 Tahmin	2026 Tahmin
Yükseköğretimde Beslenme Hizmetleri	2.952.000	605.540	15.519.000	19.105.000	21.664.000
Bütçe İçi	2.952.000	605.540	15.519.000	19.105.000	21.664.000
Bütçe Dışı	0	0	0	0	0
Yükseköğretimde Kültür ve Spor Hizmetleri	813.000	68.368	810.000	1.002.000	1.141.000
Bütçe İçi	813.000	68.368	810.000	1.002.000	1.141.000
Bütçe Dışı	0	0	0	0	0

Yükseköğretimde Öğrenci Yaşamına İlişkin Diğer Hizmetler	2.092.000	652.953	4.236.000	5.451.000	6.606.000
Bütçe İçi	2.092.000	652.953	4.236.000	5.451.000	6.606.000
Bütçe Dışı	0	0	0	0	0
Yükseköğretimde Sağlık Hizmetleri	23.000	0	12.000	15.000	18.000
Bütçe İçi	23.000	0	12.000	15.000	18.000
Bütçe Dışı	0	0	0	0	0
T O P L A M	5.880.000	1.326.861	20.577.000	25.573.000	29.429.000
Bütçe İçi	5.880.000	1.326.861	20.577.000	25.573.000	29.429.000
Bütçe Dışı	0	0	0	0	0

Faaliyetlere İlişkin Açıklamalar:

Yükseköğretimde Beslenme Hizmetleri

Yerleşkelerde yer alan yemekhanelerde, öğrencilere yönelik sunulan yemek hizmetlerine ilişkin iş ve işlemler bu faaliyet altında izlenecektir.

Yükseköğretimde Kültür ve Spor Hizmetleri

Öğrencilerin aktif bir şekilde sosyal hayatın içinde var olabilmeleri için düzenlenecek spor etkinlikleri, turnuvalar, kültürel ve sanatsal etkinlikler bu faaliyet altında izlenecektir.

Yükseköğretimde Öğrenci Yaşamına İlişkin Diğer Hizmetler

Öğrencilere yönelik beslenme, barınma, sağlık, sosyal ve kültürel etkinlikler dışında kalan, mesleki gelişim, teknik geziler, kulüp faaliyetleri gibi etkinlikler bu faaliyet altında izlenecektir.

Yükseköğretimde Sağlık Hizmetleri

Öğrencilere yönelik, acil durum ve ilk basamak sağlık hizmetleri verilmesi süreçleri bu faaliyet altında izlenecektir.

ARTVİN ÇORUH ÜNİVERSİTESİ PERFORMANS BİLGİSİ

Bütçe Yılı: 2024
Program Adı: ARAŞTIRMA, GELİŞTİRME VE YENİLİK

Alt Program Adı: YÜKSEKÖĞRETİMDE BİLİMSEL ARAŞTIRMA VE GELİŞTİRME
Gereke ve Açıklamalar

2547 sayılı Yükseköğretim Kanununun 12. Maddesinde bilimsel araştırma, geliştirme yapmak yükseköğretim kurumlarının görevleri arasında sayılmıştır. Ayrıca bu alt program aracılığıyla 11. Kalkınma Planının 2. Bölümünün 2.2.3.2. Bilim, Teknoloji ve Yenilik başlıklı kısmında yüksek katma değerli ürün ve hizmetleri destekleyecek nitelikte Ar-Ge ve yenilik faaliyetlerinin artırılması amacıyla gerçekleştirilmeye katkı sağlanacaktır. Üniversitemizin 2023-2027 stratejik planında "Bilgi ve Teknoloji Üretecek Altyapıyı ve İmkânları Geliştirerek Özgün ve Nitelikli Araştırmalarla Ulusal ve Uluslararası Düzeyde Bilim, Sanat ve Teknolojiye Katkı Sağlayarak Yenilikçi Üniversite Olmak" üniversitemizin amaçları arasında sayılmıştır. Bu kapsamda "BAP, DPT, TÜBİTAK, AB gibi Yurt İçi ve Yurt Dışı Destekli Proje Sayısını Yıllık %5 Oranında Arttırmak" ve "Öğretim Elemanlarının Uluslararası İndekslerdeki Yayın Sayısını Her Yıl % 5 Oranında Arttırmak" stratejik hedef olarak belirlenmiştir. Araştırma faaliyetlerinin sonuçlarının izlenmesi ve sürdürülebilirliğinin sağlanması, AR-GE'ye yönelik finansal kaynakların verimli kullanılmasını sağlamaya yönelik öncelikli alanlara ve kriterlere uygun kaynak dağıtımını yapılması, araştırma kadrosunun yetkinliklerinin artırılmasına yönelik desteklerin sağlanması hususunda gerekli tedbirler alınmaktadır.

Alt Program Hedefi:

Yükseköğretim kurumlarında inovasyon amaçlı bilimsel çalışmaların artırılması

Performans Göstergeleri

Performans Göstergesi	Ölçü Birimi	2022	2023 Planlanan	2023 YS Gerç. Tahmini	2024 Hedef	2025 Tahmin	2026 Tahmin
1- Ar-ge'ye harcanan bütçenin toplam bütçeye oranı	Oran	1,61	3	2,26	3,21	3,37	3,54

Göstergeye İlişkin Açıklama: Bu gösterge ile Ar-Ge için ayrılan ödeneklerin toplam bütçe içindeki payının takibinin yapılması, bütçe içindeki payının artırılmasına yönelik yöntemlerin belirlenmesi amaçlanmaktadır

Hesaplama Yöntemi: Bilimsel Araştırma Projeleri Harcama Toplamı/ Üniversite Toplam Bütçe Harcaması*100

Verinin Kaynağı: BAP Koordinatörlüğü, Tıbbi ve Aromatik Bitkiler İhtisaslaşma Koordinatörlüğü

Sorumlu İdare:

Performans Göstergesi	Ölçü Birimi	2022	2023 Planlanan	2023 YS Gerç. Tahmini	2024 Hedef	2025 Tahmin	2026 Tahmin
2- Ar-ge sonucu ortaya çıkan ürünlere ilişkin alınan patent sayısı	Sayı	0	0	0	1	2	3

Göstergeye İlişkin Açıklama: İhtisaslaşma Projesi çalışmalarının ilerlemesiyle birlikte ticari ürün ve patent sayılarında artış beklenmektedir.

Hesaplama Yöntemi: Birimler Tarafından Bildirilen Patent Sayısı

Verinin Kaynağı: Ar-Ge Projesi yürütücüleri

Sorumlu İdare:

Performans Göstergesi	Ölçü Birimi	0	2023 Planlanan	2023 YS Gerç. Tahmini	2024 Hedef	2025 Tahmin	2026 Tahmin
3- Ar-ge sonucu ticarileştirilen ürün sayısı	Sayı	0	1	0	2	3	4

Göstergeye İlişkin Açıklama: İhtisaslaşma Projesi kapsamında Tıbbi Aromatik bitkiler alanında ticari ürün hedefi bulunmaktadır.

Hesaplama Yöntemi: Koordinatörlükler, Uygulama ve Araştırma Merkezleri

Verinin Kaynağı: Birimler Tarafından Bildirilen Ticari ürün Sayısı

Sorumlu İdare:

Performans Göstergesi	Ölçü Birimi	2022	2023 Planlanan	2023 YS Gerç. Tahmini	2024 Hedef	2025 Tahmin	2026 Tahmin
4- Araştırma merkezleri gelir miktarı	TL	360.592,94	600.000	500.000	550.000	600.000	700.000

Göstergeye İlişkin Açıklama: Sürekli Eğitim Uygulama Araştırma Merkezi Müdürlüğü, Bilim-Teknoloji Uygulama Araştırma Merkezi Müdürlüğü, Türkçe Öğretim. Uygulama Araştırma Merkezi Müdürlüğü gelir gerçekleştirmeleri baz alınarak bu merkezlerin aktif kullanılıp kullanılmadığının tespitinin yapılması amaçlanmaktadır.

Hesaplama Yöntemi: Araştırma Merkezlerinin faaliyetleri neticesinde elde ettiği gelirlerin kaydedildiği muhasebe hesapları baz alınmıştır.

Verinin Kaynağı: Döner Sermaye

Sorumlu İdare:

Performans Göstergesi	Ölçü Birimi	2022	2023 Planlanan	2023 YS Gerç. Tahmini	2024 Hedef	2025 Tahmin	2026 Tahmin
5- Araştırma merkezlerinin sanayi ile yaptığı proje sayısı	Sayı	0	0	0	1	2	3

Göstergeye İlişkin Açıklama: İhtisaslaşma projesi çalışmalarının hız kazanmasıyla birlikte Tıbbi-Aromatik bitkiler alanında işbirlikleri yapılacaktır.

Hesaplama Yöntemi: Araştırma Merkezleri Tarafından Bildirilen Proje Sayıları

Verinin Kaynağı: Uygulama ve Araştırma merkezleri

Sorumlu İdare:

Performans Göstergesi	Ölçü Birimi	2022	2023 Planlanan	2023 YS Gerç. Tahmini	2024 Hedef	2025 Tahmin	2026 Tahmin
6- BAP kapsamında desteklenen araştırma projeleri sayısı	Sayı	71	75	74	77	80	85

Göstergeye İlişkin Açıklama: Bilimsel Araştırma Proje sayılarının yıllara göre değişimi takip edilerek bilimsel çalışma faaliyetlerinin artırılması amaçlanmaktadır.

Hesaplama Yöntemi: BAP otomasyonu

Verinin Kaynağı: BAP Koordinatörlüğü

Sorumlu İdare:

Performans Göstergesi	Ölçü Birimi	2021	2023 Planlanan	2023 YS Gerç. Tahmini	2024 Hedef	2025 Tahmin	2026 Tahmin
7- Öğretim elemanı başına düşen ar-ge proje sayısı	Sayı	0,1	0,14	0,04	0,05	0,06	0,08

Göstergeye İlişkin Açıklama: Bilimsel Araştırma Projeleri kapsamında desteklenen proje sayılarının ilgili yıldaki öğretim elemanı sayısına bölümüyle öğretim elemanı başına düşen proje sayısı tespit edilerek araştırma projeleri uygulamalarındaki artış takip edilmektedir.

Hesaplama Yöntemi: Ar-Ge proje sayısı/ öğretim elemanı sayısı

Verinin Kaynağı: Koordinatörlükler, Uygulama ve Araştırma Merkezleri, Akademik Birimler, Personel Daire Başkanlığı

Sorumlu İdare:

Performans Göstergesi	Ölçü Birimi	0	2023 Planlanan	2023 YS Gerç. Tahmini	2024 Hedef	2025 Tahmin	2026 Tahmin
8- Patent, faydalı model ve endüstriyel tasarım başvuru sayısı	Sayı	0	0	3	3	5	7

Göstergeye İlişkin Açıklama: İhtisas alanımızda bulunan projelerin tamamlanmasıyla bu göstergedeki faaliyetlerimizin artırılması hedeflenmektedir.

Hesaplama Yöntemi: Birimler Tarafından Bildirilen Başvuru Sayısı

Verinin Kaynağı: Koordinatörlükler, Uygulama ve Araştırma Merkezleri

Sorumlu İdare:

Performans Göstergesi	Ölçü Birimi	2021	2023 Planlanan	2023 YS Gerç. Tahmini	2024 Hedef	2025 Tahmin	2026 Tahmin
9- Ulusal ve uluslararası kuruluşlar tarafından desteklenen ar-ge projesi sayısı	Sayı	6	9	23	28	34	40

Göstergeye İlişkin Açıklama: ÜBİTAK ve diğer kurumlar tarafından desteklenen ARGE projelerini arttırmaya yönelik çalışmalar için kıyaslama yapılması amaçlanmaktadır.

Hesaplama Yöntemi: TÜBİTAK ve diğer kurumlar tarafından desteklenen toplam ARGE proje sayısı belirtilmiştir.

Verinin Kaynağı: Proje Koordinasyon Uygulama ve Araştırma Merkezi, BAP Koordinatörlüğü

Sorumlu İdare:

Performans Göstergesi	Ölçü Birimi	2022	2023 Planlanan	2023 YS Gerç. Tahmini	2024 Hedef	2025 Tahmin	2026 Tahmin
10- Uluslararası endekslerde yer alan bilimsel yayın sayısı	Sayı	136	212	183	192	201	212

Göstergeye İlişkin Açıklama: Veri tabanlarında yer alan bilimsel yayın sayısı kullanılarak, Stratejik Planımızda ki yıllık %5'lik artış hedefine ulaşılması konusunda kıyaslama yapma amaçlanmıştır.

Hesaplama Yöntemi: Yayın endekslerinin taranması

Verinin Kaynağı: BAP Koordinatörlüğü ve Kütüphane Daire Başkanlığının elektronik veri tabanlarından sağladığı veriler

Sorumlu İdare:

Alt Program Kapsamında Yürütülecek Faaliyet Maliyetleri

Faaliyetler	2023 Bütçe	2023 Harcama Haziran	2024 Bütçe	2025 Tahmin	2026 Tahmin
Yükseköğretim Kurumlarının Bilimsel Araştırma Projeleri	629.000	1.429.000	1.447.000	1.711.000	1.876.000
Bütçe İçi	629.000	1.429.000	1.447.000	1.711.000	1.876.000
Bütçe Dışı	0	0	0	0	0
T O P L A M	629.000	1.429.000	1.447.000	1.711.000	1.876.000
Bütçe İçi	629.000	1.429.000	1.447.000	1.711.000	1.876.000
Bütçe Dışı	0	0	0	0	0

Faaliyetlere İlişkin Açıklamalar:

Yükseköğretim Kurumlarının Bilimsel Araştırma Projeleri

Yükseköğretim Kurumları Bilimsel Araştırma Projeleri Hakkında Yönetmelik kapsamında yürütülen projelere ilişkin süreçler bu faaliyet altında izlenecektir.

Alt Program Adı: ARAŞTIRMA ALTYAPILARI
Gereke ve Açıklamalar

2547 sayılı Yükseköğretim Kanununun 12. Maddesinde bilimsel araştırma, geliştirme yapmak yükseköğretim kurumlarının görevleri arasında sayılmıştır. Yine aynı kanunda bilimsel ve teknolojik gelişmeye katkı sağlayacak nitelikte Ar-Ge faaliyetleri için Uygulama Ve Araştırma Merkezleri kurulabileceği belirtilmektedir. Ayrıca bu alt program aracılığıyla 11. Kalkınma Planının 416.3, 440.1 ve 560.1 nolu politikaları ve 6550 sayılı Araştırma Altyapılarının Desteklenmesine Dair Kanun kapsamında araştırma altyapılarının daha etkin kullanımı ve sürdürülebilirliğinin sağlanmasına yönelik hedefler yürütülmektedir. Üniversitemiz 2023 – 2027 stratejik planında “Tıbbi ve Aromatik Bitkiler İhtisaslaşma Alanında Yetkin Bir Üniversite Olmak ” stratejik hedef olarak belirlenmiştir. Üniversitemiz Yükseköğretim Kurulu Başkanlığı tarafından Bölgesel Kalkınma Odaklı Misyon Farklılaşması ve İhtisaslaşma Programı kapsamına alınmış, “Tıbbi ve Aromatik Bitkiler” ihtisas alanı olarak belirlenmiştir. Bu kapsamda gerekli araştırma alt yapılarının oluşturulması çalışmaları devam etmektedir. Tıbbi-Aromatik Bitkiler Uygulama ve Araştırma Merkezi ile Ali Nihat Gökyiğit Botanik Bahçesi Uygulama ve Araştırma Merkezi çalışmalarını bu doğrultuda sürdürmektedir.

Alt Program Hedefi:

Ülkemizin bilgi birikiminin artırılmasına ve teknolojik gelişimine katkıda bulunmak üzere yükseköğretim kurumlarında araştırma altyapılarının kurulması ve kapasitelerinin güçlendirilmesi

Performans Göstergeleri

Performans Göstergesi	Ölçü Birimi	2022	2023 Planlanan	2023 YS Gerç. Tahmini	2024 Hedef	2025 Tahmin	2026 Tahmin
1- Araştırma altyapısı projesi tamamlanma oranı	Oran	7,95	27,5	36,91	80,49	89,55	100

Göstergeye İlişkin Açıklama: Üniversitemiz, YÖK tarafından Bölgesel Kalkınma Odaklı Misyon Farklılaşması ve İhtisaslaşma Projesi kapsamına alınarak, Tıbbi-Aromatik Bitkiler alanında ihtisas üniversitesi seçilmiştir. Bu kapsamda Tıbbi-Aromatik Bitkiler ve Bitki Gen Kaynakları Laboratuvarı ile Botanik Bahçesi kurulumları yapılmaktadır.

Hesaplama Yöntemi: Proje kapsamında yapılan kümülatif işler/ Proje planı
Verinin Kaynağı: Araştırma Merkezleri
Sorumlu İdare:

Alt Program Kapsamında Yürütülecek Faaliyet Maliyetleri

Faaliyetler	2023 Bütçe	2023 Harcama Haziran	2024 Bütçe	2025 Tahmin	2026 Tahmin
Yükseköğretim Kurumları Araştırma Altyapısı Kurulması ve Geliştirilmesi	4.000.000	4.000.000	12.000.000	14.771.000	16.748.000
Bütçe İçi	4.000.000	4.000.000	12.000.000	14.771.000	16.748.000
Bütçe Dışı	0	0	0	0	0
T O P L A M	4.000.000	4.000.000	12.000.000	14.771.000	16.748.000
Bütçe İçi	4.000.000	4.000.000	12.000.000	14.771.000	16.748.000
Bütçe Dışı	0	0	0	0	0

Faaliyetlere İlişkin Açıklamalar:

Yükseköğretim Kurumları Araştırma Altyapısı Kurulması ve Geliştirilmesi

Yüksek Öğretim Kurulu tarafından yürütülen "Bölgesel Kalkınma Odaklı Misyon Farklılaşması ve İhtisaslaşma Projesi" kapsamına alınan Üniversitemizin Tıbbi-Aromatik Bitkiler ihtisas alanına ilişkin süreçler bu faaliyet altında takip edilecektir.

C.2 Faaliyet Maliyetleri Tablosu

FAALİYET MALİYETLERİ TABLOSU

İdare Adı	ARTVİN ÇORUH ÜNİVERSİTESİ
Program Adı	ARAŞTIRMA, GELİŞTİRME VE YENİLİK
Alt Program Adı	ARAŞTIRMA ALTYAPILARI
Alt Program Hedefi	Ülkemizin bilgi birikiminin arttırılmasına ve teknolojik gelişimine katkıda bulunmak üzere yükseköğretim kurumlarında araştırma altyapılarının kurulması ve kapasitelerinin güçlendirilmesi
Faaliyet Adı	Yükseköğretim Kurumları Araştırma Altyapısı Kurulması ve Geliştirilmesi
Açıklama	Yüksek Öğretim Kurulu tarafından yürütülen "Bölgesel Kalkınma Odaklı Misyon Farklılaşması ve İhtisaslaşma Projesi" kapsamına alınan Üniversitemizin Tıbbi-Aromatik Bitkiler ihtisas alanına ilişkin süreçler bu faaliyet altında takip edilecektir.

EKONOMİK KOD	2022 Gerç.	2023 Bütçe	2023 Harcama (Haziran)	2023 YSHT	2024 Bütçe	2025 Tahmin	2026 Tahmin
<i>Personel Giderleri</i>							
<i>Sosyal Güvenlik Kurumuna Devlet Primi Giderleri</i>							
<i>Mal ve Hizmet Alım Giderleri</i>							
<i>Faiz Giderleri</i>							
<i>Cari Transferler</i>							
<i>Sermaye Giderleri</i>	4.000.000	4.000.000	4.000.000	10.000.000	12.000.000	14.771.000	16.748.000
<i>Sermaye Transferleri</i>							
<i>Borç Verme</i>							
BÜTÇE İÇİ TOPLAM KAYNAK	4.000.000	4.000.000	4.000.000	10.000.000	12.000.000	14.771.000	16.748.000
<i>Döner Sermaye</i>							
<i>Özel Hesap</i>							
<i>Diğer Bütçe Dışı Kaynak</i>							
BÜTÇE DIŞI TOPLAM KAYNAK							
FAALİYET MALİYETİ TOPLAMI	4.000.000	4.000.000	4.000.000	10.000.000	12.000.000	14.771.000	16.748.000

FAALİYET MALİYETLERİ TABLOSU

İdare Adı	ARTVİN ÇORUH ÜNİVERSİTESİ
Program Adı	ARAŞTIRMA, GELİŞTİRME VE YENİLİK
Alt Program Adı	YÜKSEKÖĞRETİMDE BİLİMSEL ARAŞTIRMA VE GELİŞTİRME
Alt Program Hedefi	Yükseköğretim kurumlarında inovasyon amaçlı bilimsel çalışmaların artırılması
Faaliyet Adı	Yükseköğretim Kurumlarının Bilimsel Araştırma Projeleri
Açıklama	Yükseköğretim Kurumları Bilimsel Araştırma Projeleri Hakkında Yönetmelik kapsamında yürütülen projelere ilişkin süreçler bu faaliyet altında izlenecektir.

EKONOMİK KOD	2022 Gerç.	2023 Bütçe	2023 Harcama (Haziran)	2023 YSHT	2024 Bütçe	2025 Tahmin	2026 Tahmin
<i>Personel Giderleri</i>							
<i>Sosyal Güvenlik Kurumuna Devlet Primi Giderleri</i>							
<i>Mal ve Hizmet Alım Giderleri</i>	389.760	629.000	1.429.000	2.883.000	1.447.000	1.711.000	1.876.000
<i>Faiz Giderleri</i>							
<i>Cari Transferler</i>							
<i>Sermaye Giderleri</i>							
<i>Sermaye Transferleri</i>							
<i>Borç Verme</i>							
BÜTÇE İÇİ TOPLAM KAYNAK	389.760	629.000	1.429.000	2.883.000	1.447.000	1.711.000	1.876.000
<i>Döner Sermaye</i>							
<i>Özel Hesap</i>	3.027.000	4.303.000	2.705.000	3.850.000	4.500.000	4.800.000	5.100.000
<i>Diğer Bütçe Dışı Kaynak</i>							
BÜTÇE DIŞI TOPLAM KAYNAK	3.027.000	4.303.000	2.705.000	3.850.000	4.500.000	4.800.000	5.100.000
FAALİYET MALİYETİ TOPLAMI	3.416.760	4.932.000	4.134.000	6.733.000	5.947.000	6.511.000	6.976.000

FAALİYET MALİYETLERİ TABLOSU

İdare Adı	ARTVİN ÇORUH ÜNİVERSİTESİ
Program Adı	YÜKSEKÖĞRETİM
Alt Program Adı	ÖN LİSANS EĞİTİMİ, LİSANS EĞİTİMİ VE LİSANSÜSTÜ EĞİTİM
Alt Program Hedefi	Mesleki yeterlilik sahibi ve gelişime açık mezunlar yetiştirilmesi
Faaliyet Adı	Doktora ve Tıpta Uzmanlık Eğitimi
Açıklama	Bu faaliyet altında Lisansüstü Eğitim Enstitümüzde yürütülmekte olan yüksek lisans, doktora, tıpta uzmanlık ve sanatta yeterlilik programları ve eğitim faaliyetlerine ilişkin giderler ve işlemler takip edilecektir.

EKONOMİK KOD	2022 Gerç.	2023 Bütçe	2023 Harcama (Haziran)	2023 YSHT	2024 Bütçe	2025 Tahmin	2026 Tahmin
<i>Personel Giderleri</i>	4.235.621	5.747.000	3.225.727	9.196.000	15.217.000	18.887.000	21.808.000
<i>Sosyal Güvenlik Kurumuna Devlet Primi Giderleri</i>	73.150	170.000	46.590	110.000	332.000	411.000	474.000
<i>Mal ve Hizmet Alım Giderleri</i>	819	29.000		22.000	76.000	95.000	109.000
<i>Faiz Giderleri</i>							
<i>Cari Transferler</i>							
<i>Sermaye Giderleri</i>							
<i>Sermaye Transferleri</i>							
<i>Borç Verme</i>							
BÜTÇE İÇİ TOPLAM KAYNAK	4.309.590	5.946.000	3.272.316	9.328.000	15.625.000	19.393.000	22.391.000
<i>Döner Sermaye</i>							
<i>Özel Hesap</i>							
<i>Diğer Bütçe Dışı Kaynak</i>							
BÜTÇE DIŞI TOPLAM KAYNAK							
FAALİYET MALİYETİ TOPLAMI	4.309.590	5.946.000	3.272.316	9.328.000	15.625.000	19.393.000	22.391.000

FAALİYET MALİYETLERİ TABLOSU

İdare Adı	ARTVİN ÇORUH ÜNİVERSİTESİ
Program Adı	YÜKSEKÖĞRETİM
Alt Program Adı	ÖN LİSANS EĞİTİMİ, LİSANS EĞİTİMİ VE LİSANSÜSTÜ EĞİTİM
Alt Program Hedefi	Mesleki yeterlilik sahibi ve gelişime açık mezunlar yetiştirilmesi
Faaliyet Adı	Yükseköğretim Kurumları Bilgi ve Kültürel Kaynaklar ile Sportif Altyapının Geliştirilmesi Hizmetleri
Açıklama	Üniversitemiz Merkez Kütüphanesine ihtiyaç duyulan elektronik ve basılı alımlar, açık ve kapalı spor tesislerimizin bakım ve onarım çalışmalarına yönelik iş, işlem ve süreçlere ilişkin giderleri bu faaliyet altında izlenecektir.

EKONOMİK KOD	2022 Gerç.	2023 Bütçe	2023 Harcama (Haziran)	2023 YSHT	2024 Bütçe	2025 Tahmin	2026 Tahmin
<i>Personel Giderleri</i>	929.374	1.684.000	656.012	1.873.000	8.273.000	10.265.000	11.827.000
<i>Sosyal Güvenlik Kurumuna Devlet Primi Giderleri</i>	146.005	296.000	111.957	263.000	578.000	717.000	826.000
<i>Mal ve Hizmet Alım Giderleri</i>	36.349	85.000	124.735	43.000	233.000	291.000	333.000
<i>Faiz Giderleri</i>							
<i>Cari Transferler</i>							
<i>Sermaye Giderleri</i>	1.371.415	1.500.000	461.873		2.500.000		
<i>Sermaye Transferleri</i>							
<i>Borç Verme</i>							
BÜTÇE İÇİ TOPLAM KAYNAK	2.483.144	3.565.000	1.354.578	2.179.000	11.584.000	11.273.000	12.986.000
<i>Döner Sermaye</i>							
<i>Özel Hesap</i>							
<i>Diğer Bütçe Dışı Kaynak</i>							
BÜTÇE DIŞI TOPLAM KAYNAK							
FAALİYET MALİYETİ TOPLAMI	2.483.144	3.565.000	1.354.578	2.179.000	11.584.000	11.273.000	12.986.000

FAALİYET MALİYETLERİ TABLOSU

İdare Adı	ARTVİN ÇORUH ÜNİVERSİTESİ
Program Adı	YÜKSEKÖĞRETİM
Alt Program Adı	ÖN LİSANS EĞİTİMİ, LİSANS EĞİTİMİ VE LİSANSÜSTÜ EĞİTİM
Alt Program Hedefi	Mesleki yeterlilik sahibi ve gelişime açık mezunlar yetiştirilmesi
Faaliyet Adı	Yükseköğretim Kurumları Birinci Öğretim
Açıklama	Üniversitemizde bulunana 11 fakülte I ve 7 Meslek Yüksekokulunun örgün öğretim kapsamında yürütülen iş, işlem süreçlere ilişkin giderler bu alt faaliyette izlenecektir.

EKONOMİK KOD	2022 Gerç.	2023 Bütçe	2023 Harcama (Haziran)	2023 YSHT	2024 Bütçe	2025 Tahmin	2026 Tahmin
<i>Personel Giderleri</i>	147.342.224	216.173.000	133.577.632	365.508.000	544.384.000	677.859.000	780.258.000
<i>Sosyal Güvenlik Kurumuna Devlet Primi Giderleri</i>	19.465.325	28.907.000	18.674.710	37.387.000	66.798.000	83.402.000	95.937.000
<i>Mal ve Hizmet Alım Giderleri</i>	14.962.698	22.815.000	10.570.355	24.366.000	41.500.000	51.095.000	57.939.000
<i>Faiz Giderleri</i>							
<i>Cari Transferler</i>							
<i>Sermaye Giderleri</i>	20.034.636	46.175.000	13.804.505		59.800.000	76.689.000	86.951.000
<i>Sermaye Transferleri</i>							
<i>Borç Verme</i>							
BÜTÇE İÇİ TOPLAM KAYNAK	201.804.883	314.070.000	176.627.203	427.261.000	712.482.000	889.045.000	1.021.085.000
<i>Döner Sermaye</i>							
<i>Özel Hesap</i>	2.450.000	3.670.000	2.639.000	3.000.000	4.650.000	5.000.000	5.500.000
<i>Diğer Bütçe Dışı Kaynak</i>							
BÜTÇE DIŞI TOPLAM KAYNAK	2.450.000	3.670.000	2.639.000	3.000.000	4.650.000	5.000.000	5.500.000
FAALİYET MALİYETİ TOPLAMI	204.254.883	317.740.000	179.266.203	430.261.000	717.132.000	894.045.000	1.026.585.000

FAALİYET MALİYETLERİ TABLOSU

İdare Adı	ARTVİN ÇORUH ÜNİVERSİTESİ
Program Adı	YÜKSEKÖĞRETİM
Alt Program Adı	ÖN LİSANS EĞİTİMİ, LİSANS EĞİTİMİ VE LİSANSÜSTÜ EĞİTİM
Alt Program Hedefi	Mesleki yeterlilik sahibi ve gelişime açık mezunlar yetiştirilmesi
Faaliyet Adı	Yükseköğretim Kurumları İkinci Öğretim
Açıklama	3843 Sayılı Yükseköğretim kurumlarında İkili Öğretim Yapılması Hakkında Kanun kapsamında ikinci öğretime yönelik iş ve işlemler bu faaliyet altında izlenecektir.

EKONOMİK KOD	2022 Gerç.	2023 Bütçe	2023 Harcama (Haziran)	2023 YSHT	2024 Bütçe	2025 Tahmin	2026 Tahmin
<i>Personel Giderleri</i>	571.854	1.220.000	352.468	680.000	2.218.000	2.730.000	3.096.000
<i>Sosyal Güvenlik Kurumuna Devlet Primi Giderleri</i>							
<i>Mal ve Hizmet Alım Giderleri</i>	253.278	523.000		523.000	951.000	1.171.000	1.328.000
<i>Faiz Giderleri</i>							
<i>Cari Transferler</i>							
<i>Sermaye Giderleri</i>							
<i>Sermaye Transferleri</i>							
<i>Borç Verme</i>							
BÜTÇE İÇİ TOPLAM KAYNAK	825.132	1.743.000	352.468	1.203.000	3.169.000	3.901.000	4.424.000
<i>Döner Sermaye</i>							
<i>Özel Hesap</i>							
<i>Diğer Bütçe Dışı Kaynak</i>							
BÜTÇE DIŞI TOPLAM KAYNAK							
FAALİYET MALİYETİ TOPLAMI	825.132	1.743.000	352.468	1.203.000	3.169.000	3.901.000	4.424.000

FAALİYET MALİYETLERİ TABLOSU

İdare Adı	ARTVİN ÇORUH ÜNİVERSİTESİ
Program Adı	YÜKSEKÖĞRETİM
Alt Program Adı	YÜKSEKÖĞRETİMDE ÖĞRENCİ YAŞAMI
Alt Program Hedefi	Yükseköğretim öğrencilerine sunulan beslenme ve barınma hizmetlerinin kalitesinin artırılması; öğrencilerin kişisel ve sosyal gelişimi desteklenerek yaşam kalitesinin yükseltilmesi
Faaliyet Adı	Yükseköğretimde Beslenme Hizmetleri
Açıklama	Yerleşkelerde yer alan yemekhanelerde, öğrencilere yönelik sunulan yemek hizmetlerine ilişkin iş ve işlemler bu faaliyet altında izlenecektir.

EKONOMİK KOD	2022 Gerç.	2023 Bütçe	2023 Harcama (Haziran)	2023 YSHT	2024 Bütçe	2025 Tahmin	2026 Tahmin
<i>Personel Giderleri</i>							
<i>Sosyal Güvenlik Kurumuna Devlet Primi Giderleri</i>							
<i>Mal ve Hizmet Alım Giderleri</i>	5.832.950	2.952.000	605.540	6.406.000	15.519.000	19.105.000	21.664.000
<i>Faiz Giderleri</i>							
<i>Cari Transferler</i>							
<i>Sermaye Giderleri</i>							
<i>Sermaye Transferleri</i>							
<i>Borç Verme</i>							
BÜTÇE İÇİ TOPLAM KAYNAK	5.832.950	2.952.000	605.540	6.406.000	15.519.000	19.105.000	21.664.000
<i>Döner Sermaye</i>							
<i>Özel Hesap</i>							
<i>Diğer Bütçe Dışı Kaynak</i>							
BÜTÇE DIŞI TOPLAM KAYNAK							
FAALİYET MALİYETİ TOPLAMI	5.832.950	2.952.000	605.540	6.406.000	15.519.000	19.105.000	21.664.000

FAALİYET MALİYETLERİ TABLOSU

İdare Adı	ARTVİN ÇORUH ÜNİVERSİTESİ
Program Adı	YÜKSEKÖĞRETİM
Alt Program Adı	YÜKSEKÖĞRETİMDE ÖĞRENCİ YAŞAMI
Alt Program Hedefi	Yükseköğretim öğrencilerine sunulan beslenme ve barınma hizmetlerinin kalitesinin artırılması; öğrencilerin kişisel ve sosyal gelişimi desteklenerek yaşam kalitesinin yükseltilmesi
Faaliyet Adı	Yükseköğretimde Kültür ve Spor Hizmetleri
Açıklama	Öğrencilerin aktif bir şekilde sosyal hayatın içinde var olabilmeleri için düzenlenecek spor etkinlikleri, turnuvalar, kültürel ve sanatsal etkinlikler bu faaliyet altında izlenecektir.

EKONOMİK KOD	2022 Gerç.	2023 Bütçe	2023 Harcama (Haziran)	2023 YSHT	2024 Bütçe	2025 Tahmin	2026 Tahmin
<i>Personel Giderleri</i>							
<i>Sosyal Güvenlik Kurumuna Devlet Primi Giderleri</i>							
<i>Mal ve Hizmet Alım Giderleri</i>	388.403	813.000	68.368	723.000	810.000	1.002.000	1.141.000
<i>Faiz Giderleri</i>							
<i>Cari Transferler</i>							
<i>Sermaye Giderleri</i>							
<i>Sermaye Transferleri</i>							
<i>Borç Verme</i>							
BÜTÇE İÇİ TOPLAM KAYNAK	388.403	813.000	68.368	723.000	810.000	1.002.000	1.141.000
<i>Döner Sermaye</i>							
<i>Özel Hesap</i>							
<i>Diğer Bütçe Dışı Kaynak</i>							
BÜTÇE DIŞI TOPLAM KAYNAK							
FAALİYET MALİYETİ TOPLAMI	388.403	813.000	68.368	723.000	810.000	1.002.000	1.141.000

FAALİYET MALİYETLERİ TABLOSU

İdare Adı	ARTVİN ÇORUH ÜNİVERSİTESİ
Program Adı	YÜKSEKÖĞRETİM
Alt Program Adı	YÜKSEKÖĞRETİMDE ÖĞRENCİ YAŞAMI
Alt Program Hedefi	Yükseköğretim öğrencilerine sunulan beslenme ve barınma hizmetlerinin kalitesinin artırılması; öğrencilerin kişisel ve sosyal gelişimi desteklenerek yaşam kalitesinin yükseltilmesi
Faaliyet Adı	Yükseköğretimde Öğrenci Yaşamına İlişkin Diğer Hizmetler
Açıklama	Öğrencilere yönelik beslenme, barınma, sağlık, sosyal ve kültürel etkinlikler dışında kalan, mesleki gelişim, teknik geziler, kulüp faaliyetleri gibi etkinlikler bu faaliyet altında izlenecektir.

EKONOMİK KOD	2022 Gerç.	2023 Bütçe	2023 Harcama (Haziran)	2023 YSHT	2024 Bütçe	2025 Tahmin	2026 Tahmin
<i>Personel Giderleri</i>	507.568	1.539.000	95.902	1.591.000	3.190.000	4.154.000	5.121.000
<i>Sosyal Güvenlik Kurumuna Devlet Primi Giderleri</i>	137.666	166.000	14.670	80.000	345.000	426.000	491.000
<i>Mal ve Hizmet Alım Giderleri</i>	764.069	387.000	542.381	1.024.000	701.000	871.000	994.000
<i>Faiz Giderleri</i>							
<i>Cari Transferler</i>							
<i>Sermaye Giderleri</i>							
<i>Sermaye Transferleri</i>							
<i>Borç Verme</i>							
BÜTÇE İÇİ TOPLAM KAYNAK	1.409.303	2.092.000	652.953	2.695.000	4.236.000	5.451.000	6.606.000
<i>Döner Sermaye</i>							
<i>Özel Hesap</i>							
<i>Diğer Bütçe Dışı Kaynak</i>							
BÜTÇE DIŞI TOPLAM KAYNAK							
FAALİYET MALİYETİ TOPLAMI	1.409.303	2.092.000	652.953	2.695.000	4.236.000	5.451.000	6.606.000

FAALİYET MALİYETLERİ TABLOSU

İdare Adı	ARTVİN ÇORUH ÜNİVERSİTESİ
Program Adı	YÜKSEKÖĞRETİM
Alt Program Adı	YÜKSEKÖĞRETİMDE ÖĞRENCİ YAŞAMI
Alt Program Hedefi	Yükseköğretim öğrencilerine sunulan beslenme ve barınma hizmetlerinin kalitesinin artırılması; öğrencilerin kişisel ve sosyal gelişimi desteklenerek yaşam kalitesinin yükseltilmesi
Faaliyet Adı	Yükseköğretimde Sağlık Hizmetleri
Açıklama	Öğrencilere yönelik, acil durum ve ilk basamak sağlık hizmetleri verilmesi süreçleri bu faaliyet altında izlenecektir.

EKONOMİK KOD	2022 Gerç.	2023 Bütçe	2023 Harcama (Haziran)	2023 YSHT	2024 Bütçe	2025 Tahmin	2026 Tahmin
<i>Personel Giderleri</i>							
<i>Sosyal Güvenlik Kurumuna Devlet Primi Giderleri</i>							
<i>Mal ve Hizmet Alım Giderleri</i>	2.835	23.000		10.000	12.000	15.000	18.000
<i>Faiz Giderleri</i>							
<i>Cari Transferler</i>							
<i>Sermaye Giderleri</i>							
<i>Sermaye Transferleri</i>							
<i>Borç Verme</i>							
BÜTÇE İÇİ TOPLAM KAYNAK	2.835	23.000		10.000	12.000	15.000	18.000
<i>Döner Sermaye</i>							
<i>Özel Hesap</i>							
<i>Diğer Bütçe Dışı Kaynak</i>							
BÜTÇE DIŞI TOPLAM KAYNAK							
FAALİYET MALİYETİ TOPLAMI	2.835	23.000		10.000	12.000	15.000	18.000

FAALİYET MALİYETLERİ TABLOSU

İdare Adı	ARTVİN ÇORUH ÜNİVERSİTESİ
Program Adı	YÖNETİM VE DESTEK PROGRAMI
Alt Program Adı	TEFTİŞ, DENETİM VE DANIŞMANLIK HİZMETLERİ
Alt Program Hedefi	
Faaliyet Adı	Hukuki Danışmanlık ve Muhakemat Hizmetleri

Açıklama

İdarelerin taraf olduğu adli ve idari davalarda, iç ve dış tahkim yargılamasında, icra işlemlerinde ve yargıya intikal eden diğer her türlü hukuki uyuşmazlıklarda temsil edilmesi; idarelerce hizmet satın alma yoluyla temsil ettirilecek dava ve icra takipleri ve tahkim ile ilgili işlemlerin koordine edilmesi, izlenmesi ve denetlenmesi; idare hizmetlerine ilişkin mevzuat, sözleşme, şartname ve uyuşmazlıklar ile ilgili hukuki mütalaa bildirilmesi; idarenin amaçlarının daha iyi gerçekleştirilmesi, mevzuata, plan ve programa uygun çalışmalarının temin edilmesi amacıyla gerekli hukuki tekliflerin hazırlanması gibi iş, işlem ve süreçlere yönelik giderleri bu faaliyet altında izlenecektir.

EKONOMİK KOD	2022 Gerç.	2023 Bütçe	2023 Harcama (Haziran)	2023 YSHT	2024 Bütçe	2025 Tahmin	2026 Tahmin
Personel Giderleri	411.354	476.000	344.758	985.000	5.599.000	6.947.000	8.003.000
Sosyal Güvenlik Kurumuna Devlet Primi Giderleri	62.113	83.000	52.741	126.000	162.000	201.000	231.000
Mal ve Hizmet Alım Giderleri	6.621	45.000	28.310	96.000	80.000	100.000	116.000
Faiz Giderleri							
Cari Transferler							
Sermaye Giderleri							
Sermaye Transferleri							
Borç Verme							
BÜTÇE İÇİ TOPLAM KAYNAK	480.089	604.000	425.810	1.207.000	5.841.000	7.248.000	8.350.000
Döner Sermaye							
Özel Hesap							
Diğer Bütçe Dışı Kaynak							
BÜTÇE DIŞI TOPLAM KAYNAK							
FAALİYET MALİYETİ TOPLAMI	480.089	604.000	425.810	1.207.000	5.841.000	7.248.000	8.350.000

FAALİYET MALİYETLERİ TABLOSU

İdare Adı ARTVİN ÇORUH ÜNİVERSİTESİ

Program Adı YÖNETİM VE DESTEK PROGRAMI

Alt Program Adı ÜST YÖNETİM, İDARİ VE MALİ HİZMETLER

Alt Program Hedefi

Faaliyet Adı Bilgi Teknolojilerine Yönelik Faaliyetler

Açıklama Bilgi İşlem Daire Başkanlığınca bilgi işlem sistemlerinin işletilmesi ve geliştirilmesi ile teknolojik kapasitelerinin artırılmasına yönelik iş, işlem ve süreçlere ilişkin giderleri bu faaliyet altında izlenecektir.

EKONOMİK KOD	2022 Gerç.	2023 Bütçe	2023 Harcama (Haziran)	2023 YSHT	2024 Bütçe	2025 Tahmin	2026 Tahmin
<i>Personel Giderleri</i>	898.958	1.796.000	758.227	2.164.000	8.625.000	10.701.000	12.328.000
<i>Sosyal Güvenlik Kurumuna Devlet Primi Giderleri</i>	144.696	271.000	130.774	307.000	529.000	656.000	756.000
<i>Mal ve Hizmet Alım Giderleri</i>	289.773	96.000	152.052	516.000	445.000	553.000	632.000
<i>Faiz Giderleri</i>							
<i>Cari Transferler</i>							
<i>Sermaye Giderleri</i>							
<i>Sermaye Transferleri</i>							
<i>Borç Verme</i>							
BÜTÇE İÇİ TOPLAM KAYNAK	1.333.427	2.163.000	1.041.054	2.987.000	9.599.000	11.910.000	13.716.000
<i>Döner Sermaye</i>							
<i>Özel Hesap</i>							
<i>Diğer Bütçe Dışı Kaynak</i>							
BÜTÇE DIŞI TOPLAM KAYNAK							
FAALİYET MALİYETİ TOPLAMI	1.333.427	2.163.000	1.041.054	2.987.000	9.599.000	11.910.000	13.716.000

FAALİYET MALİYETLERİ TABLOSU

İdare Adı	ARTVİN ÇORUH ÜNİVERSİTESİ
Program Adı	YÖNETİM VE DESTEK PROGRAMI
Alt Program Adı	ÜST YÖNETİM, İDARİ VE MALİ HİZMETLER
Alt Program Hedefi	
Faaliyet Adı	Engellilerin Erişilebilirliğinin Sağlanması
Açıklama	5378 sayılı Engelliler Hakkında Kanun kapsamında engellilerin erişilebilirliğinin sağlanması amacıyla yapılacak giderler bu faaliyet altında izlenecektir.

EKONOMİK KOD	2022 Gerç.	2023 Bütçe	2023 Harcama (Haziran)	2023 YSHT	2024 Bütçe	2025 Tahmin	2026 Tahmin
<i>Personel Giderleri</i>							
<i>Sosyal Güvenlik Kurumuna Devlet Primi Giderleri</i>							
<i>Mal ve Hizmet Alım Giderleri</i>		6.000		2.000	5.000	7.000	9.000
<i>Faiz Giderleri</i>							
<i>Cari Transferler</i>							
<i>Sermaye Giderleri</i>							
<i>Sermaye Transferleri</i>							
<i>Borç Verme</i>							
BÜTÇE İÇİ TOPLAM KAYNAK		6.000		2.000	5.000	7.000	9.000
<i>Döner Sermaye</i>							
<i>Özel Hesap</i>							
<i>Diğer Bütçe Dışı Kaynak</i>							
BÜTÇE DIŞI TOPLAM KAYNAK							
FAALİYET MALİYETİ TOPLAMI		6.000		2.000	5.000	7.000	9.000

FAALİYET MALİYETLERİ TABLOSU

İdare Adı	ARTVİN ÇORUH ÜNİVERSİTESİ
Program Adı	YÖNETİM VE DESTEK PROGRAMI
Alt Program Adı	ÜST YÖNETİM, İDARI VE MALİ HİZMETLER
Alt Program Hedefi	
Faaliyet Adı	Genel Destek Hizmetleri
Açıklama	İdarelerin tüm programlarına hizmet eder nitelikte olan temizlik, güvenlik, aydınlatma, ısıtma, onarım, taşıma ve benzeri mal ve hizmetlerin temini; fiziki çalışma ortamlarının düzenlenmesi, genel evrak ve arşiv hizmetlerinin yürütülmesi, sivil savunma ve seferberlik hizmetlerinin planlanması ve yürütülmesi gibi iş, işlem ve süreçlere yönelik giderleri bu faaliyet altında izlenecektir.

EKONOMİK KOD	2022 Gerç.	2023 Bütçe	2023 Harcama (Haziran)	2023 YSHT	2024 Bütçe	2025 Tahmin	2026 Tahmin
<i>Personel Giderleri</i>	9.193.022	12.045.000	8.721.785	23.988.000	37.834.000	47.069.000	54.217.000
<i>Sosyal Güvenlik Kurumuna Devlet Primi Giderleri</i>	1.524.654	1.905.000	1.538.109	3.200.000	4.224.000	5.269.000	6.063.000
<i>Mal ve Hizmet Alım Giderleri</i>	1.566.851	2.199.000	1.356.280	2.928.000	4.124.000	5.091.000	5.783.000
<i>Faiz Giderleri</i>							
<i>Cari Transferler</i>	683.058	1.301.000	293.521	1.242.000	2.228.000	2.743.000	3.110.000
<i>Sermaye Giderleri</i>							
<i>Sermaye Transferleri</i>							
<i>Borç Verme</i>							
BÜTÇE İÇİ TOPLAM KAYNAK	12.967.585	17.450.000	11.909.696	31.358.000	48.410.000	60.172.000	69.173.000
<i>Döner Sermaye</i>							
<i>Özel Hesap</i>							
<i>Diğer Bütçe Dışı Kaynak</i>							
BÜTÇE DIŞI TOPLAM KAYNAK							
FAALİYET MALİYETİ TOPLAMI	12.967.585	17.450.000	11.909.696	31.358.000	48.410.000	60.172.000	69.173.000

FAALİYET MALİYETLERİ TABLOSU

İdare Adı	ARTVİN ÇORUH ÜNİVERSİTESİ
Program Adı	YÖNETİM VE DESTEK PROGRAMI
Alt Program Adı	ÜST YÖNETİM, İDARİ VE MALİ HİZMETLER
Alt Program Hedefi	
Faaliyet Adı	İnşaat ve Yapı İşlerinin Yürütülmesi
Açıklama	Hazine adına kayıtlı olup idarelere tahsis edilen veya idareler adına kayıtlı olan taşınmazlara ilişkin her türlü yapım, kiralama, satım, işletme, bakım onarım ve benzeri iş, işlem ve süreçlerin yürütülmesine yönelik giderler bu faaliyet altında izlenecektir.

EKONOMİK KOD	2022 Gerç.	2023 Bütçe	2023 Harcama (Haziran)	2023 YSHT	2024 Bütçe	2025 Tahmin	2026 Tahmin
<i>Personel Giderleri</i>	4.034.113	6.346.000	3.103.027	8.846.000	18.133.000	22.502.000	25.922.000
<i>Sosyal Güvenlik Kurumuna Devlet Primi Giderleri</i>	596.144	998.000	484.515	1.137.000	1.947.000	2.416.000	2.783.000
<i>Mal ve Hizmet Alım Giderleri</i>	312.411	353.000	220.018	656.000	479.000	594.000	680.000
<i>Faiz Giderleri</i>							
<i>Cari Transferler</i>							
<i>Sermaye Giderleri</i>							
<i>Sermaye Transferleri</i>							
<i>Borç Verme</i>							
BÜTÇE İÇİ TOPLAM KAYNAK	4.942.669	7.697.000	3.807.560	10.639.000	20.559.000	25.512.000	29.385.000
<i>Döner Sermaye</i>							
<i>Özel Hesap</i>							
<i>Diğer Bütçe Dışı Kaynak</i>							
BÜTÇE DIŞI TOPLAM KAYNAK							
FAALİYET MALİYETİ TOPLAMI	4.942.669	7.697.000	3.807.560	10.639.000	20.559.000	25.512.000	29.385.000

FAALİYET MALİYETLERİ TABLOSU

İdare Adı	ARTVİN ÇORUH ÜNİVERSİTESİ
Program Adı	YÖNETİM VE DESTEK PROGRAMI
Alt Program Adı	ÜST YÖNETİM, İDARİ VE MALİ HİZMETLER
Alt Program Hedefi	
Faaliyet Adı	İnsan Kaynakları Yönetimine İlişkin Faaliyetler
Açıklama	İdarelerin personel planlamasının yapılması; personel atama, nakil, terfi, emeklilik ve benzeri özlük işlemlerinin yürütülmesi; insan kaynağı kapasitesinin artırılmasına yönelik eğitimlerin planlanması ve düzenlenmesi gibi iş, işlem ve süreçlere yönelik giderleri bu faaliyet altında izlenecektir.

EKONOMİK KOD	2022 Gerç.	2023 Bütçe	2023 Harcama (Haziran)	2023 YSHT	2024 Bütçe	2025 Tahmin	2026 Tahmin
<i>Personel Giderleri</i>	1.061.112	1.811.000	815.532	2.327.000	8.058.000	10.000.000	11.520.000
<i>Sosyal Güvenlik Kurumuna Devlet Primi Giderleri</i>	141.972	271.000	114.602	270.000	529.000	656.000	756.000
<i>Mal ve Hizmet Alım Giderleri</i>	41.822	70.000	8.925	55.000	64.000	82.000	96.000
<i>Faiz Giderleri</i>							
<i>Cari Transferler</i>	1.610.738	5.607.000	5.679.900	6.212.000	13.082.000	16.112.000	18.269.000
<i>Sermaye Giderleri</i>							
<i>Sermaye Transferleri</i>							
<i>Borç Verme</i>							
BÜTÇE İÇİ TOPLAM KAYNAK	2.855.644	7.759.000	6.618.959	8.864.000	21.733.000	26.850.000	30.641.000
<i>Döner Sermaye</i>							
<i>Özel Hesap</i>							
<i>Diğer Bütçe Dışı Kaynak</i>							
BÜTÇE DIŞI TOPLAM KAYNAK							
FAALİYET MALİYETİ TOPLAMI	2.855.644	7.759.000	6.618.959	8.864.000	21.733.000	26.850.000	30.641.000

FAALİYET MALİYETLERİ TABLOSU

İdare Adı	ARTVİN ÇORUH ÜNİVERSİTESİ
Program Adı	YÖNETİM VE DESTEK PROGRAMI
Alt Program Adı	ÜST YÖNETİM, İDARİ VE MALİ HİZMETLER
Alt Program Hedefi	
Faaliyet Adı	Özel Kalem Hizmetleri
Açıklama	Üst yönetimin çalışma programının düzenlenmesi ile resmi ve özel yazışmalar, protokol, tören, ziyaret, davet, karşılama, ağırlama gibi hizmetlerin yürütülmesi amacıyla gerçekleştirilen iş, işlem ve süreçlere yönelik giderler bu faaliyet altında izlenecektir.

EKONOMİK KOD	2022 Gerç.	2023 Bütçe	2023 Harcama (Haziran)	2023 YSHT	2024 Bütçe	2025 Tahmin	2026 Tahmin
<i>Personel Giderleri</i>	5.626.339	2.614.000	5.640.972	16.080.000	9.665.000	11.994.000	13.816.000
<i>Sosyal Güvenlik Kurumuna Devlet Primi Giderleri</i>	557.777	296.000	571.535	1.340.000	577.000	717.000	826.000
<i>Mal ve Hizmet Alım Giderleri</i>	54.218	166.000	27.094	162.000	298.000	371.000	424.000
<i>Faiz Giderleri</i>							
<i>Cari Transferler</i>							
<i>Sermaye Giderleri</i>							
<i>Sermaye Transferleri</i>							
<i>Borç Verme</i>							
BÜTÇE İÇİ TOPLAM KAYNAK	6.238.334	3.076.000	6.239.601	17.582.000	10.540.000	13.082.000	15.066.000
<i>Döner Sermaye</i>							
<i>Özel Hesap</i>							
<i>Diğer Bütçe Dışı Kaynak</i>							
BÜTÇE DIŞI TOPLAM KAYNAK							
FAALİYET MALİYETİ TOPLAMI	6.238.334	3.076.000	6.239.601	17.582.000	10.540.000	13.082.000	15.066.000

FAALİYET MALİYETLERİ TABLOSU

İdare Adı	ARTVİN ÇORUH ÜNİVERSİTESİ
Program Adı	YÖNETİM VE DESTEK PROGRAMI
Alt Program Adı	ÜST YÖNETİM, İDARİ VE MALİ HİZMETLER
Alt Program Hedefi	
Faaliyet Adı	Strateji Geliştirme ve Mali Hizmetler

Açıklama

Strateji Geliştirme Daire Başkanlığınca; hizmet ve faaliyetlerin ekonomik ve etkin bir şekilde yerine getirilmesi için insan, para ve malzeme gibi mevcut kaynakların en uygun ve verimli bir şekilde kullanılmasını sağlamak üzere üniversiteye ait bütçe tekliflerini plan ve program esasına göre hazırlamak ve uygulanmasını izlemek, yatırım programlarının finansman kaynakları ile ilgili ve gerekli bilgi, belge ve istatistikleri toplamak ve değerlendirmek, uygulama sırasında nakit ve ödenek durumunu izlemeye ilişkin iş ve işlemler bu faaliyet altında yürütülecektir.

EKONOMİK KOD	2022 Gerç.	2023 Bütçe	2023 Harcama (Haziran)	2023 YSHT	2024 Bütçe	2025 Tahmin	2026 Tahmin
Personel Giderleri	1.598.316	2.481.000	1.224.294	3.492.000	9.616.000	11.934.000	13.749.000
Sosyal Güvenlik Kurumuna Devlet Primi Giderleri	225.353	375.000	191.174	450.000	732.000	907.000	1.046.000
Mal ve Hizmet Alım Giderleri	132.715	45.000	2.178	63.000	64.000	81.000	94.000
Faiz Giderleri							
Cari Transferler							
Sermaye Giderleri							
Sermaye Transferleri							
Borç Verme							
BÜTÇE İÇİ TOPLAM KAYNAK	1.956.384	2.901.000	1.417.646	4.005.000	10.412.000	12.922.000	14.889.000
Döner Sermaye							
Özel Hesap							
Diğer Bütçe Dışı Kaynak							
BÜTÇE DIŞI TOPLAM KAYNAK							
FAALİYET MALİYETİ TOPLAMI	1.956.384	2.901.000	1.417.646	4.005.000	10.412.000	12.922.000	14.889.000

FAALİYET MALİYETLERİ TABLOSU

İdare Adı	ARTVİN ÇORUH ÜNİVERSİTESİ
Program Adı	YÖNETİM VE DESTEK PROGRAMI
Alt Program Adı	ÜST YÖNETİM, İDARİ VE MALİ HİZMETLER
Alt Program Hedefi	
Faaliyet Adı	Taşınmaz Mal Gelirleriyle Yürütülecek Hizmetler

Açıklama İdarelerce üniversitemiz taşınmazlarının kiralanması ve işletilmesinden elde edilen gelirlerin üniversite bütçesine öz gelir kaydedilmesi ve üniversitenin mal ve hizmet alımları ile sermaye giderlerinde kullanılmak üzere ilgili gider bütçe kalemlerine ödenek kaydedilerek harcanmasına yönelik iş ve işlemler bu faaliyet altında yürütülecektir.

EKONOMİK KOD	2022 Gerç.	2023 Bütçe	2023 Harcama (Haziran)	2023 YSHT	2024 Bütçe	2025 Tahmin	2026 Tahmin
<i>Personel Giderleri</i>							
<i>Sosyal Güvenlik Kurumuna Devlet Primi Giderleri</i>							
<i>Mal ve Hizmet Alım Giderleri</i>	1.762.436	2.254.000	897.156	3.441.000	4.097.000	5.045.000	5.721.000
<i>Faiz Giderleri</i>							
<i>Cari Transferler</i>							
<i>Sermaye Giderleri</i>							
<i>Sermaye Transferleri</i>							
<i>Borç Verme</i>							
BÜTÇE İÇİ TOPLAM KAYNAK	1.762.436	2.254.000	897.156	3.441.000	4.097.000	5.045.000	5.721.000
<i>Döner Sermaye</i>							
<i>Özel Hesap</i>							
<i>Diğer Bütçe Dışı Kaynak</i>							
BÜTÇE DIŞI TOPLAM KAYNAK							
FAALİYET MALİYETİ TOPLAMI	1.762.436	2.254.000	897.156	3.441.000	4.097.000	5.045.000	5.721.000

FAALİYET MALİYETLERİ TABLOSU

İdare Adı	ARTVİN ÇORUH ÜNİVERSİTESİ
Program Adı	YÖNETİM VE DESTEK PROGRAMI
Alt Program Adı	ÜST YÖNETİM, İDARİ VE MALİ HİZMETLER
Alt Program Hedefi	
Faaliyet Adı	Yükseköğretimde Öğrencilere Yönelik İdari Hizmetler
Açıklama	Öğrenci İşleri Daire Başkanlığınca, öğrencilerin yeni kayıt, kabul ve ders durumları ile ilgili gerekli işleri yapmak, mezuniyet, kimlik, burs ve mezunların izlenmesine ilişkin iş ve işlemler bu faaliyet altında yürütülecektir.

EKONOMİK KOD	2022 Gerç.	2023 Bütçe	2023 Harcama (Haziran)	2023 YSHT	2024 Bütçe	2025 Tahmin	2026 Tahmin
<i>Personel Giderleri</i>	2.066.897	4.916.000	1.595.297	4.552.000	18.775.000	23.301.000	26.841.000
<i>Sosyal Güvenlik Kurumuna Devlet Primi Giderleri</i>	306.035	807.000	255.394	603.000	1.574.000	1.952.000	2.251.000
<i>Mal ve Hizmet Alım Giderleri</i>	104.954	114.000	415	133.000	185.000	230.000	263.000
<i>Faiz Giderleri</i>							
<i>Cari Transferler</i>							
<i>Sermaye Giderleri</i>							
<i>Sermaye Transferleri</i>							
<i>Borç Verme</i>							
BÜTÇE İÇİ TOPLAM KAYNAK	2.477.886	5.837.000	1.851.107	5.288.000	20.534.000	25.483.000	29.355.000
<i>Döner Sermaye</i>							
<i>Özel Hesap</i>							
<i>Diğer Bütçe Dışı Kaynak</i>							
BÜTÇE DIŞI TOPLAM KAYNAK							
FAALİYET MALİYETİ TOPLAMI	2.477.886	5.837.000	1.851.107	5.288.000	20.534.000	25.483.000	29.355.000

D. İdarenin Toplam Kaynak İhtiyacı

FAALİYETLER DÜZEYİNDE ARTVİN ÇORUH ÜNİVERSİTESİ PERFORMANS PROGRAMI MALİYETİ

PROGRAM SINIFLANDIRMASI	2024			2025			2026		
	BÜTÇE İÇİ	BÜTÇE DIŞI	TOPLAM	BÜTÇE İÇİ	BÜTÇE DIŞI	TOPLAM	BÜTÇE İÇİ	BÜTÇE DIŞI	TOPLAM
ARAŞTIRMA, GELİŞTİRME VE YENİLİK	13.447.000	4.500.000	17.947.000	16.482.000	4.800.000	21.282.000	18.624.000	5.100.000	23.724.000
ARAŞTIRMA ALTYAPILARI	12.000.000	0	12.000.000	14.771.000	0	14.771.000	16.748.000	0	16.748.000
Yükseköğretim Kurumları Araştırma Altyapısı Kurulması ve Geliştirilmesi	12.000.000	0	12.000.000	14.771.000	0	14.771.000	16.748.000	0	16.748.000
YÜKSEKÖĞRETİMDE BİLİMSEL ARAŞTIRMA VE GELİŞTİRME	1.447.000	4.500.000	5.947.000	1.711.000	4.800.000	6.511.000	1.876.000	5.100.000	6.976.000
Yükseköğretim Kurumlarının Bilimsel Araştırma Projeleri	1.447.000	4.500.000	5.947.000	1.711.000	4.800.000	6.511.000	1.876.000	5.100.000	6.976.000
YÜKSEKÖĞRETİM	763.437.000	4.650.000	768.087.000	949.185.000	5.000.000	954.185.000	1.090.315.000	5.500.000	1.095.815.000
ÖN LİSANS EĞİTİMİ, LİSANS EĞİTİMİ VE LİSANSÜSTÜ EĞİTİM	742.860.000	4.650.000	747.510.000	923.612.000	5.000.000	928.612.000	1.060.886.000	5.500.000	1.066.386.000
Doktora ve Tıpta Uzmanlık Eğitimi	15.625.000	0	15.625.000	19.393.000	0	19.393.000	22.391.000	0	22.391.000
Yükseköğretim Kurumları Bilgi ve Kültürel Kaynaklar ile Sportif Altyapının Geliştirilmesi Hizmetleri	11.584.000	0	11.584.000	11.273.000	0	11.273.000	12.986.000	0	12.986.000
Yükseköğretim Kurumları Birinci Öğretim	712.482.000	4.650.000	717.132.000	889.045.000	5.000.000	894.045.000	1.021.085.000	5.500.000	1.026.585.000
Yükseköğretim Kurumları İkinci Öğretim	3.169.000	0	3.169.000	3.901.000	0	3.901.000	4.424.000	0	4.424.000
YÜKSEKÖĞRETİMDE ÖĞRENCİ YAŞAMI	20.577.000	0	20.577.000	25.573.000	0	25.573.000	29.429.000	0	29.429.000
Yükseköğretimde Beslenme Hizmetleri	15.519.000	0	15.519.000	19.105.000	0	19.105.000	21.664.000	0	21.664.000
Yükseköğretimde Kültür ve Spor Hizmetleri	810.000	0	810.000	1.002.000	0	1.002.000	1.141.000	0	1.141.000
Yükseköğretimde Öğrenci Yaşamına İlişkin Diğer Hizmetler	4.236.000	0	4.236.000	5.451.000	0	5.451.000	6.606.000	0	6.606.000
Yükseköğretimde Sağlık Hizmetleri	12.000	0	12.000	15.000	0	15.000	18.000	0	18.000
YÖNETİM VE DESTEK PROGRAMI	151.730.000	0	151.730.000	188.231.000	0	188.231.000	216.305.000	0	216.305.000
TEFTİŞ, DENETİM VE DANIŞMANLIK HİZMETLERİ	5.841.000	0	5.841.000	7.248.000	0	7.248.000	8.350.000	0	8.350.000
Hukuki Danışmanlık ve Muhakemat Hizmetleri	5.841.000	0	5.841.000	7.248.000	0	7.248.000	8.350.000	0	8.350.000
ÜST YÖNETİM, İDARİ VE MALİ HİZMETLER	145.889.000	0	145.889.000	180.983.000	0	180.983.000	207.955.000	0	207.955.000
Bilgi Teknolojilerine Yönelik Faaliyetler	9.599.000	0	9.599.000	11.910.000	0	11.910.000	13.716.000	0	13.716.000
Engellilerin Erişilebilirliğinin Sağlanması	5.000	0	5.000	7.000	0	7.000	9.000	0	9.000
Genel Destek Hizmetleri	48.410.000	0	48.410.000	60.172.000	0	60.172.000	69.173.000	0	69.173.000
İnşaat ve Yapı İşlerinin Yürütülmesi	20.559.000	0	20.559.000	25.512.000	0	25.512.000	29.385.000	0	29.385.000
İnsan Kaynakları Yönetimine İlişkin Faaliyetler	21.733.000	0	21.733.000	26.850.000	0	26.850.000	30.641.000	0	30.641.000
Özel Kalem Hizmetleri	10.540.000	0	10.540.000	13.082.000	0	13.082.000	15.066.000	0	15.066.000
Strateji Geliştirme ve Mali Hizmetler	10.412.000	0	10.412.000	12.922.000	0	12.922.000	14.889.000	0	14.889.000
Taşınmaz Mal Gelirleriyle Yürütülecek Hizmetler	4.097.000	0	4.097.000	5.045.000	0	5.045.000	5.721.000	0	5.721.000
Yükseköğretimde Öğrencilere Yönelik İdari Hizmetler	20.534.000	0	20.534.000	25.483.000	0	25.483.000	29.355.000	0	29.355.000
GENEL TOPLAM	928.614.000	9.150.000	937.764.000	1.153.898.000	9.800.000	1.163.698.000	1.325.244.000	10.600.000	1.335.844.000

EKONOMİK SINIFLANDIRMA DÜZEYİNDE ARTVİN ÇORUH ÜNİVERSİTESİ PERFORMANS PROGRAMI MALİYETİ

EKONOMİK KOD	2024				2025				2026			
	HİZMET PROGRAMLARI TOPLAM	YÖNETİM VE DESTEK PROGRAMI	PROGRAM DIŞI GİDERLER	TOPLAM	HİZMET PROGRAMLARI TOPLAM	YÖNETİM VE DESTEK PROGRAMI	PROGRAM DIŞI GİDERLER	TOPLAM	HİZMET PROGRAMLARI TOPLAM	YÖNETİM VE DESTEK PROGRAMI	PROGRAM DIŞI GİDERLER	TOPLAM
<i>Personel Giderleri</i>	573.282.000	116.305.000		689.587.000	713.895.000	144.448.000		858.343.000	822.110.000	166.396.000		988.506.000
<i>Sosyal Güvenlik Kurumuna Devlet Primi Giderleri</i>	68.053.000	10.274.000		78.327.000	84.956.000	12.774.000		97.730.000	97.728.000	14.712.000		112.440.000
<i>Mal ve Hizmet Alım Giderleri</i>	61.249.000	9.841.000		71.090.000	75.356.000	12.154.000		87.510.000	85.402.000	13.818.000		99.220.000
<i>Faiz Giderleri</i>				0				0				0
<i>Cari Transferler</i>		15.310.000		15.310.000		18.855.000		18.855.000		21.379.000		21.379.000
<i>Sermaye Giderleri</i>	74.300.000			74.300.000	91.460.000			91.460.000	103.699.000			103.699.000
<i>Sermaye Transferleri</i>				0				0				0
<i>Borç Verme</i>				0				0				0
<i>Yedek Ödenekler</i>				0				0				0
BÜTÇE İÇİ TOPLAM KAYNAK	776.884.000	151.730.000	0	928.614.000	965.667.000	188.231.000	0	1.153.898.000	1.108.939.000	216.305.000	0	1.325.244.000
<i>Döner Sermaye</i>				0				0				0
<i>Özel Hesap</i>	9.150.000			9.150.000	9.800.000			9.800.000	10.600.000			10.600.000
<i>Diğer Bütçe Dışı Kaynak</i>				0				0				0
BÜTÇE DIŞI TOPLAM KAYNAK	9.150.000	0	0	9.150.000	9.800.000	0	0	9.800.000	10.600.000	0	0	10.600.000
GENEL TOPLAM	786.034.000	151.730.000	0	937.764.000	975.467.000	188.231.000	0	1.163.698.000	1.119.539.000	216.305.000	0	1.335.844.000

III. EKLER

Ek-1 Faaliyetlerden Sorumlu Harcama Birimleri

PROGRAM	ALT PROGRAM	FAALİYET	SORUMLU HARCAMA BİRİMİ	
ARAŞTIRMA, GELİŞTİRME VE YENİLİK	ARAŞTIRMA ALTYAPILARI	Yükseköğretim Kurumları Araştırma Altyapısı Kurulması ve Geliştirilmesi	ÖZEL KALEM (REKTÖRLÜK)	
	YÜKSEKÖĞRETİMDE BİLİMSEL ARAŞTIRMA VE GELİŞTİRME	Yükseköğretim Kurumlarının Bilimsel Araştırma Projeleri	ÖZEL KALEM (REKTÖRLÜK)	
YÜKSEKÖĞRETİM	ÖN LİSANS EĞİTİMİ, LİSANS EĞİTİMİ VE LİSANSÜSTÜ EĞİTİM	Doktora ve Tıpta Uzmanlık Eğitimi	LİSANSÜSTÜ EĞİTİM ENSTİTÜSÜ	
		Yükseköğretim Kurumları Bilgi ve Kültürel Kaynaklar ile Sportif Altyapının Geliştirilmesi Hizmetleri	KÜTÜPHANE VE DOKÜMANTASYON DAİRE BAŞKANLIĞI	
		Yükseköğretim Kurumları Birinci Öğretim	İDARİ VE MALİ İŞLER DAİRE BAŞKANLIĞI, PERSONEL DAİRE BAŞKANLIĞI, KÜTÜPHANE VE DOKÜMANTASYON DAİRE BAŞKANLIĞI, BİLGİ İŞLEM DAİRE BAŞKANLIĞI, YAPI İŞLERİ VE TEKNİK DAİRE BAŞKANLIĞI, ÖĞRENCİ İŞLERİ DAİRE BAŞKANLIĞI, STRATEJİ GELİŞTİRME DAİRE BAŞKANLIĞI, SAĞLIK BİLİMLERİ FAKÜLTESİ, SAĞLIK HİZMETLERİ MESLEK YÜKSEKOKULU, FEN-EDEBİYAT FAKÜLTESİ, MÜHENDİSLİK FAKÜLTESİ, ORMAN FAKÜLTESİ, HOPA MESLEK YÜKSEKOKULU, BORÇKA ACARLAR MESLEK YÜKSEKOKULU, ŞAŞAAT MESLEK YÜKSEKOKULU, EĞİTİM FAKÜLTESİ, ARTVİN ÇORUH ÜNİVERSİTESİ İŞLETME FAKÜLTESİ, İKTİSADİ VE İDARİ BİLİMLER FAKÜLTESİ, İLAHİYAT FAKÜLTESİ, SANAT VE TASARIM FAKÜLTESİ, BEDEN EĞİTİMİ VE SPOR YÜKSEKOKULU, UYGULAMALI BİLİMLER YÜKSEKOKULU, MESLEK YÜKSEKOKULU, ARHAVİ MESLEK YÜKSEKOKULU, YUSUFELİ MESLEK YÜKSEKOKULU, SPOR BİLİMLERİ FAKÜLTESİ	
		Yükseköğretim Kurumları İkinci Öğretim	İDARİ VE MALİ İŞLER DAİRE BAŞKANLIĞI, STRATEJİ GELİŞTİRME DAİRE BAŞKANLIĞI, SAĞLIK HİZMETLERİ MESLEK YÜKSEKOKULU, FEN-EDEBİYAT FAKÜLTESİ, MESLEK YÜKSEKOKULU	
	YÜKSEKÖĞRETİMDE ÖĞRENCİ YAŞAMI	Yükseköğretimde Beslenme Hizmetleri	SAĞLIK, KÜLTÜR VE SPOR DAİRE BAŞKANLIĞI	
		Yükseköğretimde Kültür ve Spor Hizmetleri	SAĞLIK, KÜLTÜR VE SPOR DAİRE BAŞKANLIĞI	
		Yükseköğretimde Öğrenci Yaşamına İlişkin Diğer Hizmetler	SAĞLIK, KÜLTÜR VE SPOR DAİRE BAŞKANLIĞI	
		Yükseköğretimde Sağlık Hizmetleri	SAĞLIK, KÜLTÜR VE SPOR DAİRE BAŞKANLIĞI	
	YÖNETİM VE DESTEK PROGRAMI	TEFTİŞ, DENETİM VE DANIŞMANLIK HİZMETLERİ	Hukuki Danışmanlık ve Muhakemat Hizmetleri	HUKUK MÜŞAVİRLİĞİ
		ÜST YÖNETİM, İDARİ VE MALİ HİZMETLER	Bilgi Teknolojilerine Yönelik Faaliyetler	BİLGİ İŞLEM DAİRE BAŞKANLIĞI
Engellilerin Erişilebilirliğinin Sağlanması			ÖZEL KALEM (GENEL SEKRETERLİK)	
Genel Destek Hizmetleri			ÖZEL KALEM (GENEL SEKRETERLİK), İDARİ VE MALİ İŞLER DAİRE BAŞKANLIĞI	
İnsan Kaynakları Yönetimine İlişkin Faaliyetler			PERSONEL DAİRE BAŞKANLIĞI	
İnşaat ve Yapı İşlerinin Yürütülmesi			YAPI İŞLERİ VE TEKNİK DAİRE BAŞKANLIĞI	
Özel Kalem Hizmetleri			ÖZEL KALEM (REKTÖRLÜK)	
Strateji Geliştirme ve Mali Hizmetler			STRATEJİ GELİŞTİRME DAİRE BAŞKANLIĞI	
Taşınmaz Mal Gelirleriyle Yürütülecek Hizmetler			İDARİ VE MALİ İŞLER DAİRE BAŞKANLIĞI, YAPI İŞLERİ VE TEKNİK DAİRE BAŞKANLIĞI, STRATEJİ GELİŞTİRME DAİRE BAŞKANLIĞI	
Yükseköğretimde Öğrencilere Yönelik İdari Hizmetler			SAĞLIK, KÜLTÜR VE SPOR DAİRE BAŞKANLIĞI, ÖĞRENCİ İŞLERİ DAİRE BAŞKANLIĞI	

Ek-2 Performans Göstergelerinin İzlenmesinden Sorumlu Birimler

PROGRAM	ALT PROGRAM	PERFORMANS GÖSTERGELERİ	SORUMLU BİRİM		
ARAŞTIRMA, GELİŞTİRME VE YENİLİK	ARAŞTIRMA ALTYAPILARI	Araştırma altyapısı projesi tamamlanma oranı	ÖZEL KALEM (REKTÖRLÜK)		
	YÜKSEKÖĞRETİMDE BİLİMSEL ARAŞTIRMA VE GELİŞTİRME	Ar-ge'ye harcanan bütçenin toplam bütçeye oranı	ÖZEL KALEM (REKTÖRLÜK)		
		Ar-ge sonucu ortaya çıkan ürünlere ilişkin alınan patent sayısı	ÖZEL KALEM (REKTÖRLÜK)		
		Ar-ge sonucu ticarileştirilen ürün sayısı	ÖZEL KALEM (REKTÖRLÜK)		
		Araştırma merkezleri gelir miktarı	ÖZEL KALEM (REKTÖRLÜK)		
		Araştırma merkezlerinin sanayi ile yaptığı proje sayısı	ÖZEL KALEM (REKTÖRLÜK)		
		BAP kapsamında desteklenen araştırma projeleri sayısı	ÖZEL KALEM (REKTÖRLÜK)		
		Öğretim elemanı başına düşen ar-ge proje sayısı	ÖZEL KALEM (REKTÖRLÜK)		
		Patent, faydalı model ve endüstriyel tasarım başvuru sayısı	ÖZEL KALEM (REKTÖRLÜK)		
		Ulusal ve uluslararası kuruluşlar tarafından desteklenen ar-ge projesi sayısı	ÖZEL KALEM (REKTÖRLÜK)		
		Uluslararası endekslerde yer alan bilimsel yayın sayısı	ÖZEL KALEM (REKTÖRLÜK)		
		HAYAT BOYU ÖĞRENME	YÜKSEKÖĞRETİM KURUMLARI SÜREKLİ EĞİTİM FAALİYETLERİ	Dezavantajlı gruplara yönelik sosyal entegrasyon ve kapsayıcılığa ilişkin yapılan faaliyet sayısı	ÖZEL KALEM (REKTÖRLÜK)
				Eğitim programlarına başvuran kişi sayısı	ÖZEL KALEM (REKTÖRLÜK)
				Mezunlara yönelik gerçekleştirilen faaliyet sayısı	ÖĞRENCİ İŞLERİ DAİRE BAŞKANLIĞI
Sürekli Eğitim Merkezi (SEM) ve Dil Merkezi (DİLMER) tarafından mesleki eğitime yönelik verilen sertifika sayısı	ÖZEL KALEM (REKTÖRLÜK)				
Tamamlanan sosyal sorumluluk projeleri sayısı	ÖZEL KALEM (REKTÖRLÜK)				
TEDAVİ EDİCİ SAĞLIK	TEDAVİ HİZMETLERİ	Üniversitenin çevrecilik alanlarında aldığı ödül sayısı	ÖZEL KALEM (REKTÖRLÜK)		
		Ameliyat sayısı			
		Üniversite hastaneleri nitelikli yatak oranı			
YÜKSEKÖĞRETİM	ÖĞRETİM ELEMANLARINA SAĞLANAN BURS VE DESTEKLER	Üniversite hastaneleri yatak doluluk oranı			
		Yatan hasta sayısı			
		SCI, SCI-Expanded, SSCI ve AHCI kapsamındaki dergilerde öğretim elemanı başına düşen yayın sayısı	KÜTÜPHANE VE DOKÜMANTASYON DAİRE BAŞKANLIĞI		
		Yükseköğretim Kurulu tarafından belirlenecek öncelikli alanlarda sağlanan burslardan yararlanan doktora öğrenci sayısı	ÖZEL KALEM (REKTÖRLÜK)		
		Yükseköğretim Kurulu tarafından sağlanan araştırma desteklerinden yararlananların sayısı	ÖZEL KALEM (REKTÖRLÜK)		
		Yükseköğretim Kurulu tarafından sağlanan yurt dışında yabancı dil yeterliliklerinin artırılmasına yönelik burslardan yararlanan sayısı	ÖZEL KALEM (REKTÖRLÜK)		
		Yükseköğretim Kurulu, Türkiye Bilimler Akademisi ve TÜBİTAK bilim, teşvik ve sanat ödülleri sayısı	ÖZEL KALEM (REKTÖRLÜK)		
		ÖN LİSANS EĞİTİMİ, LİSANS EĞİTİMİ VE LİSANSÜSTÜ EĞİTİM	Doktora eğitimini tamamlayanların sayısı	LİSANSÜSTÜ EĞİTİM ENSTİTÜSÜ	
			Eğitim bilimleri kontenjan doluluk oranı	ÖĞRENCİ İŞLERİ DAİRE BAŞKANLIĞI	
			Eğitimin program süresinde bitirilme oranı	ÖĞRENCİ İŞLERİ DAİRE BAŞKANLIĞI	
	Fen bilimleri kontenjan doluluk oranı		ÖĞRENCİ İŞLERİ DAİRE BAŞKANLIĞI		
	Kütüphanede bulunan basılı ve elektronik kaynak sayısı		KÜTÜPHANE VE DOKÜMANTASYON DAİRE BAŞKANLIĞI		
	Kütüphanede bulunan öğrenci başına düşen basılı ve elektronik kaynak sayısı		KÜTÜPHANE VE DOKÜMANTASYON DAİRE BAŞKANLIĞI		
	Kütüphaneden yararlanan kişi sayısı		KÜTÜPHANE VE DOKÜMANTASYON DAİRE BAŞKANLIĞI		
	Lisansüstü öğrencilerin toplam öğrenciler içindeki payı		ÖĞRENCİ İŞLERİ DAİRE BAŞKANLIĞI		
	Öğrenci başına düşen eğitim alanı		YAPI İŞLERİ VE TEKNİK DAİRE BAŞKANLIĞI		
	Öğrenci başına düşen kapalı alan		YAPI İŞLERİ VE TEKNİK DAİRE BAŞKANLIĞI		
	Öğrenci değişim programlarından yararlanan öğrencilerin oranı		ÖĞRENCİ İŞLERİ DAİRE BAŞKANLIĞI		
	Öğretim üyesi başına düşen öğrenci sayısı		PERSONEL DAİRE BAŞKANLIĞI		
	Sağlık bilimleri kontenjan doluluk oranı		ÖĞRENCİ İŞLERİ DAİRE BAŞKANLIĞI		
	Sosyal bilimler kontenjan doluluk oranı		ÖĞRENCİ İŞLERİ DAİRE BAŞKANLIĞI		
	Teknokent veya Teknoloji Transfer Ofisi (TTO) projelerine katılan öğrenci sayısı		ÖĞRENCİ İŞLERİ DAİRE BAŞKANLIĞI		
	Uluslararası kuruluşlarla ortak uygulanan eğitim programı sayısı		ÖĞRENCİ İŞLERİ DAİRE BAŞKANLIĞI		
	Yabancı dilde eğitim veren program sayısı		ÖĞRENCİ İŞLERİ DAİRE BAŞKANLIĞI		
	Yabancı uyruklu akademisyen sayısı		PERSONEL DAİRE BAŞKANLIĞI		
	Yabancı uyruklu öğrenci sayısı		ÖĞRENCİ İŞLERİ DAİRE BAŞKANLIĞI		
	Yan dal ve çift ana dal programından mezun olanların toplam mezun sayısına oranı		ÖĞRENCİ İŞLERİ DAİRE BAŞKANLIĞI		
	YÜKSEKÖĞRETİMDE ÖĞRENCİ YAŞAMI	Barınma hizmetlerinden yararlanan öğrenci sayısı	SAĞLIK, KÜLTÜR VE SPOR DAİRE BAŞKANLIĞI		
		Beslenme hizmetlerinden yararlanan öğrenci sayısı	SAĞLIK, KÜLTÜR VE SPOR DAİRE BAŞKANLIĞI		
		Öğrenci başına düşen sosyal donatı alanı	SAĞLIK, KÜLTÜR VE SPOR DAİRE BAŞKANLIĞI		
		Öğrenci kulüp ve topluluk sayısı	SAĞLIK, KÜLTÜR VE SPOR DAİRE BAŞKANLIĞI		
		Sosyal, kültürel ve sportif faaliyet sayısı	SAĞLIK, KÜLTÜR VE SPOR DAİRE BAŞKANLIĞI		
		Yükseköğretimde öğrenci başına barınma harcaması	SAĞLIK, KÜLTÜR VE SPOR DAİRE BAŞKANLIĞI		
		Yükseköğretimde öğrenci başına beslenme harcaması	SAĞLIK, KÜLTÜR VE SPOR DAİRE BAŞKANLIĞI		
		Yükseköğretimde öğrenci yaşamından memnuniyet oranı	SAĞLIK, KÜLTÜR VE SPOR DAİRE BAŞKANLIĞI		
		Yükseköğretimde öğrencilere sunulan sağlık hizmetinden yararlanan öğrenci sayısının toplam öğrenci sayısına oranı	SAĞLIK, KÜLTÜR VE SPOR DAİRE BAŞKANLIĞI		