

**SIVAS  
BİLİM VE TEKNOLOJİ  
ÜNİVERSİTESİ**

# **2023 PERFORMANS PROGRAMI**



T.C

SIVAS BİLİM VE TEKNOLOJİ ÜNİVERSİTESİ



2023 YILI PERFORMANS PROGRAMI



*Bir millet irfan ordusuna sahip olmadıkça, muharebe meydanlarında ne kadar parlak zaferler elde ederse etsin, o zaferlerin kalıcı sonuçlar vermesi ancak irfan ordusuna bağlıdır.*





|   |     |
|---|-----|
| <b>I. GENEL BİLGİLER</b>  | 7   |
| I.A. TARİHÇE  | 8   |
| I.B. GÖREV YETKİ VE SORUMLULUKLAR                                   | 11  |
| I.C. FİZİKSEL KAYNAKLAR   | 25  |
| I.D. İNSAN KAYNAKLARI   | 33  |
| <b>II. PERFORMANS BİLGİLERİ</b>                                     | 35  |
| II.A. TEMEL POLİTİKA VE ÖNCELİKLER                                  | 36  |
| II.B. AMAÇ VE HEDEFLER  | 57  |
| II.C. İDARE PERFORMANS BİLGİSİ                                      | 60  |
| II.D. İDARENİN TOPLAM KAYNAK İHTİYACI                               | 96  |
| <b>III. EKLER</b>   | 98  |
| III.A. FAALİYETLERDEN SORUMLU<br>HARCAMA BİRİMLERİNE İLİŞKİN TABLO  | 99  |
| III.B. PERFORMANS GÖSTERGELERİNİN<br>İZLENMESİNDEN SORUMLU BİRİMLER | 101 |



Yükseköğretim kurumlarının yürüttükleri eğitim ve araştırma faaliyetleri ile topluma yönelik sundukları ürün ve hizmetler çeşitlilik gösterebilmekle birlikte, nihai amaçları ve hedef kitleleri açısından benzer özellikler göstermektedir. Bu bakımdan ortak amaçlara yönelik benzer nitelikte hizmet sunmaları nedeniyle Strateji Bütçe Başkanlığı ve YÖK iş birliği ile ortak program ve alt programlar oluşturulmuştur.

Programlar, ödeneklerin tahsis edilmesi ve yönetilmesi, ödenek ve harcamaların planlanması ve kontrolünde bir araç olarak kullanılır. Bu nedenle kamu kaynağının kullanımına ilişkin performans bilgisinin odağında program sınıflandırmasının yer alması öngörülmüştür. Bu kapsamda performans bilgisi, program ve alt programlarla ilişkili olarak belirlenmiştir.

5018 sayılı Kamu Mali Yönetimi ve Kontrol Kanunu'nun 9 uncu maddesine dayanılarak hazırlanan yönetmelik doğrultusunda, 2023 Yılı Performans Programımız oluşturulurken; Onbirinci Kalkınma Planı, Orta Vadeli Program, Orta Vadeli Mali Plan, Cumhurbaşkanlığı Yıllık Programı ile Üniversitemizin 2022-2026 Dönemi Stratejik Planı'nda yer alan stratejik amaç ve hedefler esas alınmıştır.

Üniversitemizin 2023 Yılı Bütçesi'ne uygun olarak yürüteceğimiz faaliyetler ile bunların kaynak ihtiyacını, amaç, hedef ve performans göstergelerini ilişkilendirerek hazırlamış olduğumuz 2023 Yılı Performans Programını kamuoyunun bilgisine sunuyor, Performans Programı'mızın hazırlanmasında emeği geçen çalışma arkadaşlarıma teşekkür ediyorum.

**Prof. Dr. Mehmet KUL**  
**Rektör**



## I. GENEL BİLGİLER

## I. GENEL BİLGİLER

### I.A. TARİHÇE

Sivas Bilim ve Teknoloji Üniversitesi 18.05.2018 tarihli ve 30425 sayılı Resmi Gazete’de 7141 sayılı Yükseköğretim Kanunu İle Bazı Kanun ve Kanun Hükmünde Kararnamelerde Değişiklik Yapılmasına Dair Kanun kapsamında kurulan 16 Üniversite arasında hiçbir üniversiteden bölünme/eklenme olmaksızın kurulan iki yeni Üniversiteden biridir. İlgili Kanunla Üniversitemizde 3 Fakülte, 1 Yabancı Diller Yüksekokulu, 1 Meslek Yüksekokulu ve 1 Enstitü kurulmuş, Sayın Cumhurbaşkanı Recep Tayyip ERDOĞAN’ın tensipleriyle Rektör ataması 27 Aralık 2018 tarihinde yapılmış ve kuruluş çalışmaları 2019 Ocak ayı itibarıyla başlamıştır.

Üniversitemiz fakülte, enstitü, yüksekokul, meslek yüksekokulu ve bölümlerine ait kuruluş tarihleri aşağıda ki tabloda verilmiştir.

**Tablo 1: Akademik Birimlerin Kuruluş Kronolojisi**

| BİRİM ADI                                      | AÇILIŞ TARİHİ | AÇILIŞ ŞEKLİ                |
|--|---------------|-----------------------------|
| <b>SIVAS BİLİM VE TEKNOLOJİ ÜNİVERSİTESİ</b>   | 18.05.2018    | 30425 sayılı Resmi Gazete   |
| <b>HAVACILIK VE UZAY BİLİMLERİ FAKÜLTESİ</b>   | 18.05.2018    | 30425 sayılı Resmi Gazete   |
| UZAY MÜHENDİSLİĞİ BÖLÜMÜ                       | 22.05.2019    | YÖK Genel Kurulu Kararı İle |
| UÇAK MÜHENDİSLİĞİ BÖLÜMÜ                       | 22.05.2019    | YÖK Genel Kurulu Kararı İle |
| <b>LİSANSÜSTÜ EĞİTİM ENSTİTÜSÜ</b>             | 18.05.2018    | 30425 sayılı Resmi Gazete   |
| SAVUNMA TEKNOLOJİLERİ (DİSİPLİNLERARASI) (DR)  | 22.01.2020    | YÖK Genel Kurulu Kararı İle |
| SAVUNMA TEKNOLOJİLERİ (YL) (TEZLİ)             | 22.01.2020    | YÖK Genel Kurulu Kararı İle |
| TARIM BİLİMLERİ (YL) (TEZLİ)                   | 08.07.2020    | YÖK Genel Kurulu Kararı İle |
| BİTKİ KORUMA (DR)                              | 20.01.2021    | YÖK Genel Kurulu Kararı İle |
| <b>MÜHENDİSLİK VE DOĞA BİLİMLERİ FAKÜLTESİ</b> | 18.05.2018    | 30425 sayılı Resmi Gazete   |
| BİLGİSAYAR MÜHENDİSLİĞİ BÖLÜMÜ                 | 24.04.2019    | YÖK Genel Kurulu Kararı İle |
| ELEKTRİK-ELEKTRONİK MÜHENDİSLİĞİ BÖLÜMÜ        | 24.04.2019    | YÖK Genel Kurulu Kararı İle |
| KİMYA MÜHENDİSLİĞİ BÖLÜMÜ                      | 29.05.2019    | YÖK Genel Kurulu Kararı İle |



|   |            |                             |
|---|------------|-----------------------------|
| MÜHENDİSLİK TEMEL BİLİMLERİ BÖLÜMÜ                | 22.05.2019 | YÖK Genel Kurulu Kararı İle |
| METALURJİ VE MALZEME MÜHENDİSLİĞİ BÖLÜMÜ          | 29.05.2019 | YÖK Genel Kurulu Kararı İle |
| MAKİNE MÜHENDİSLİĞİ BÖLÜMÜ                        | 06.11.2019 | YÖK Genel Kurulu Kararı İle |
| <b>SIVAS MESLEK YÜKSEKOKULU</b>                   | 18.05.2018 | 30425 sayılı Resmi Gazete   |
| MOTORLU ARAÇLAR VE ULAŞTIRMA TEKNOLOJİLERİ BÖLÜMÜ | 24.04.2019 | YÖK Genel Kurulu Kararı İle |
| UÇAK TEKNOLOJİSİ PR.                              | 24.04.2019 | YÖK Genel Kurulu Kararı İle |
| <b>TARIM BİLİMLERİ VE TEKNOLOJİLERİ FAKÜLTESİ</b> | 18.05.2018 | 30425 sayılı Resmi Gazete   |
| BİTKİSEL ÜRETİM VE TEKNOLOJİLERİ BÖLÜMÜ           | 24.04.2019 | YÖK Genel Kurulu Kararı İle |
| BİTKİ KORUMA BÖLÜMÜ                               | 22.05.2019 | YÖK Genel Kurulu Kararı İle |
| <b>YABANCI DİLLER YÜKSEKOKULU</b>                 | 18.05.2018 | 30425 sayılı Resmi Gazete   |
| YABANCI DİLLER BÖLÜMÜ                             | 24.04.2019 | YÖK Genel Kurulu Kararı İle |

YÖK Genel Kurulu Kararı ile Tarım Bilimleri ve Teknoloji Fakültesi Bitki Koruma, Havacılık ve Uzay Bilimleri Fakültesi Uçak Mühendisliği, Mühendislik ve Doğa Bilimleri Fakültesi Bilgisayar Mühendisliği ve Elektrik-Elektronik Mühendisliği bölümlerine 2022-2023 güz dönemi itibarıyla eğitim öğretim faaliyetlerine başlanmıştır.

Mühendislik ve Doğa Bilimleri Fakültesi ile Havacılık ve Uzay Bilimleri Fakültesi bölüm ve anabilim dalları; Ülkemizin ve bölgemizin ihtiyaçları göz önünde bulundurularak, tüm dış paydaşlarımızın görüş ve önerileri neticesinde, temel mühendislik bilimleri yanı sıra üniversitemiz ihtisaslaşma alanı olarak belirlenen Savunma Sanayi sektörüne Ar-Ge hizmeti verecek, sektörün talep ve ihtiyaçlarına cevap verebilecek nitelikli eleman ve araştırmacı yetiştirecek şekilde ASELSAN, ROKETSAN, TÜBİTAK SAGE, TÜBİTAK UZAY ve TUSAŞ gibi alandaki lider savunma şirketleri ile bizzat istişare edilerek belirlenmiş, müfredat içerikleri ve program tasarımı süreci söz konusu kuruluşlarla tasarlanmaya devam etmektedir.

Tarım Bilimleri ve Teknoloji Fakültesi ise, başta T.C. Tarım ve Orman Bakanlığı'nın ilgili birimleri olmak üzere gıda ve tarım alanında faaliyet gösteren kamu ve özelde yer alan kurum ve kuruluşlarla istişare ve işbirliği yapmak sureti ile bakanlığın ve sektörün talep ve

ihtiyaçlarına cevap verebilecek kapasiteye sahip, araştırmacı veya teknik eleman olarak alanında hizmet verecek ziraat mühendislerinin yetiştirilmesine olanak sağlayacak ders müfredatı ve içeriği, laboratuvar ve arazi uygulama programları tasarlanmıştır. Bir tarım şehri olan Sivas'ta bölgenin ve ülkenin gıda ve tarımsal ürün anlamında kendine yeter ve dış piyasada rekabet edebilecek güce sahip olmak için çözümler üretecek bir Tarımsal Ar-Ge Merkezi olmaya adaydır.

Üniversitemiz, Merkezi Derslikler ve Birimleri inşaatının 1. etabı (20.000 m<sup>2</sup>) tamamlanmış olup 2022-2023 güz dönemi itibariyle eğitim ve öğretim faaliyetlerimize yeni binamızda başlanmıştır. Hali hazırda tüm akademik ve idari birimlerimizin yeni binaya taşınma işi bitirilmiş olup lisans ve lisansüstü eğitim- öğretim faaliyetleri de dahil olmak üzere tüm faaliyetlerimiz buradan devam ettirilmektedir. Üniversitemizin kullanıma sunulan 1. etap yerleşkesi idari ve akademik personelin odalarının yanı sıra, derslikler, toplantı salonları ve kütüphane, sosyal alanlar içermektedir. İhale süreci tamamlanan ve inşaatına başlanan 2. etap (40.000 m<sup>2</sup>) çalışmalarının ise 2024 yılı sonunda tamamlanması ve hizmete sunulması ön görülmektedir. Kurtderesi Mevkiindeki 840 dönüm Merkez Kampüs alanı imar plan süreci ise devam etmektedir.

2020 yılı bahar döneminde Lisansüstü Eğitim Enstitüsü bünyesinde kurulan Savunma Teknolojileri Anabilim Dalında disiplinler arası Tezli Yüksek Lisans ve Doktora programlarına öğrenci alımı gerçekleştirilmek suretiyle Üniversitemizde eğitim-öğretim lisansüstü düzeyde, 2020-2021 Eğitim Öğretim Yılı Güz döneminde de Lisansüstü Eğitim Enstitüsü bünyesinde Savunma Teknolojileri Anabilim Dalı tezli yüksek lisans ve doktora programları ile Tarım Bilimleri Anabilim Dalı Tezli yüksek lisans programında lisansüstü düzeyde eğitime başlamıştır.

Lisans düzeyinde ise; 2022-2023 eğitim öğretim yılı güz döneminde Mühendislik ve Doğa Bilimleri Fakültesinde Bilgisayar Mühendisliği ile ve Elektrik Elektronik Mühendisliği, Havacılık ve Uzay Bilimleri Fakültesinde Uçak Mühendisliği, Tarım Bilimleri ve Teknoloji Fakültesinde ise Bitki Koruma Bölümlerinde başlamıştır. Bu bölümlerden Mühendislik ve Doğa Bilimleri ile Havacılık ve Uzay Bilimleri Fakültesindeki bölümlerimiz eğitim öğretim faaliyetlerini %100 İngilizce olarak gerçekleştirmektedir. Üniversitemizde yapılanması tamamlanan diğer altı bölümümüzle ilgili olarak da 2023-2024 güz döneminde öğrenci alımının yapılması planlanmaktadır. Ayrıca Lisansüstü düzeyde de eğitim öğretim faaliyetlerini %100 İngilizce olarak gerçekleştirmesine yönelik çalışmalar yürütülmektedir.

## I.B. GÖREV YETKİ VE SORUMLULUKLAR

Üniversitemiz Yükseköğretim, T.C. Anayasası'nın 130. maddesi ve 2547 sayılı Yükseköğretim Kanunu ile düzenlenmektedir. 2547 sayılı Yükseköğretim Kanununun 12. maddesi uyarınca; kanundaki amaç ve ana ilkelere uygun olarak;

### *I.B.1. Yükseköğretim Kurumlarının Görevleri*

- ❖ Çağdaş uygarlık ve eğitim-öğretim esaslarına dayanan bir düzen içinde, toplumun ihtiyaçları ve kalkınma planları ilke ve hedeflerine uygun ve ortaöğretime dayalı çeşitli düzeylerde eğitim - öğretim, bilimsel araştırma, yayım ve danışmanlık yapmak,
- ❖ Kendi ihtisas gücü ve maddi kaynaklarını rasyonel, verimli ve ekonomik şekilde kullanarak, milli eğitim politikası ve kalkınma planları ilke ve hedefleri ile Yükseköğretim Kurulu tarafından yapılan plan ve programlar doğrultusunda, ülkenin ihtiyacı olan dallarda ve sayıda insan gücü yetiştirmek,
- ❖ Türk toplumunun yaşam düzeyini yükseltici ve kamuoyunu aydınlatıcı bilim verilerini söz, yazı ve diğer araçlarla yaymak,
- ❖ Örgün, yaygın, sürekli ve açık eğitim yoluyla toplumun özellikle sanayileşme ve tarımda modernleşme alanlarında eğitilmesini sağlamak,
- ❖ Ülkenin bilimsel, kültürel, sosyal ve ekonomik yönlerden ilerlemesini ve gelişmesini ilgilendiren sorunlarını, diğer kuruluşlarla iş birliği yaparak, kamu kuruluşlarına önerilerde bulunmak suretiyle öğretim ve araştırma konusu yapmak, sonuçlarını toplumun yararına sunmak ve kamu kuruluşlarınca istenecek inceleme ve araştırmaları sonuçlandırarak düşüncelerini ve önerilerini bildirmek,
- ❖ Eğitim - öğretim ve seferberliği içinde, örgün, yaygın, sürekli ve açık eğitim hizmetini üstlenen kurumlara katkıda bulunacak önlemleri almak,
- ❖ Yörelerindeki tarım ve sanayinin gelişmesine ve ihtiyaçlarına uygun meslek elemanlarının yetişmesine ve bilgilerinin gelişmesine katkıda bulunmak, sanayi, tarım ve sağlık hizmetleri ile diğer hizmetlerde modernleşmeyi, üretimde artışı sağlayacak çalışma ve programlar yapmak, uygulamak ve yapılanlara katılmak, bununla ilgili kurumlarla iş birliği yapmak ve çevre sorunlarına çözüm getirici önerilerde bulunmak, Eğitim teknolojisini üretmek, geliştirmek, kullanmak, yaygınlaştırmak,

- ❖ Yükseköğretimin uygulamalı yapılmasına ait eğitim-öğretim esaslarını geliştirmek, döner sermaye işletmelerini kurmak, verimli çalıştırmak ve bu faaliyetlerin geliştirilmesine ilişkin gerekli düzenlemeleri yapmaktır.

### ***I.B.1.1. Rektör***

#### **Görevleri:**

- ❖ Üniversite kurullarına başkanlık etmek, yükseköğretim üst kuruluşlarının kararlarını uygulamak, üniversite kurullarının önerilerini inceleyerek karara bağlamak ve üniversiteye bağlı kuruluşlar arasında düzenli çalışmayı sağlamak,
- ❖ Her eğitim-öğretim yılı sonunda ve gerektiğinde üniversitesinin eğitim-öğretim, bilimsel araştırma ve yayım faaliyetleri hakkında Üniversitelerarası Kurula bilgi vermek,
- ❖ Üniversitenin yatırım programlarını, bütçesini ve kadro ihtiyaçlarını, bağlı birimlerinin ve üniversite yönetim kurulu ile senatonun görüş ve önerilerini aldıktan sonra hazırlamak ve Yükseköğretim Kuruluna sunmak,
- ❖ Gerekli gördüğü hallerde üniversiteyi oluşturan kuruluş ve birimlerde görevli öğretim elemanlarının ve diğer personelin görev yerlerini değiştirmek veya bunlara yeni görevler vermek,
- ❖ Üniversitenin birimleri ve her düzeydeki personeli üzerinde genel gözetim ve denetim görevini yapmak.

#### **Yetki ve Sorumlulukları:**

Üniversitenin ve bağlı birimlerin öğretim kapasitesinin rasyonel bir şekilde kullanılmasında ve geliştirilmesinde, öğrencilere gerekli sosyal hizmetlerin sağlanmasında, gerektiği zaman güvenlik önlemlerinin alınmasında, eğitim-öğretim, bilimsel araştırma ve yayım faaliyetlerinin devlet kalkınma plan, ilke ve hedefleri doğrultusunda planlanıp yürütülmesinde, bilimsel ve idari gözetim ve denetimin yapılmasında ve bu görevlerin alt birimlere aktarılmasında, takip ve kontrol edilmesinde ve sonuçlarının alınmasında birinci derecede yetkili ve sorumludur.

5018 sayılı Kamu Mali Yönetim ve Kontrol Kanununun 11. maddesi gereğince üst yönetici olarak idarenin stratejik planlarının ve bütçelerinin kalkınma planına, yıllık programlara, kurumun stratejik plan ve performans hedefleri ile hizmet gereklerine uygun olarak hazırlanması ve uygulanmasından, sorumlulukları altındaki kaynakların etkili, ekonomik ve verimli şekilde elde edilmesi ve kullanımını sağlamak, kaydedilmesinden ve kötüye kullanımının önlenmesinden, mali yönetim ve kontrol sisteminin işleyişinin gözetilmesi, izlenmesi ve bu kanunda belirtilen görev ve sorumlulukların yerine getirilmesinden Bakan'a karşı sorumludur.

Üst Yöneticiler bu sorumluluğun gereklerini Harcama Yetkilileri, Mali Hizmetler Birimi ve İç Denetçiler aracılığıyla yerine getirirler.

### ***I.B.1.2. Senato***

Senato, Rektörün başkanlığında, Rektör Yardımcıları, Dekanlar ve her fakülteden fakülte kurullarınca üç yıl için seçilecek birer öğretim üyesi ile rektörlüğe bağlı enstitü ve yüksekokul müdürlerinden teşekkül eder. Senato, her eğitim-öğretim yılı başında ve sonunda olmak üzere yılda en az iki defa toplanır.

#### **Görevleri:**

- ❖ Üniversitenin eğitim- öğretim, bilimsel araştırma ve yayım faaliyetlerinin esasları hakkında karar almak,
- ❖ Üniversitenin bütünü ilgilendiren kanun ve yönetmelik taslaklarını hazırlamak veya görüş bildirmek,
- ❖ Rektörün onayından sonra Resmi Gazete'de yayınlanarak yürürlüğe girecek olan üniversite veya üniversitenin birimleri ile ilgili yönetmelikleri hazırlamak,
- ❖ Üniversitenin yıllık eğitim-öğretim programını ve takvimini inceleyerek karara bağlamak,
- ❖ Bir sınava bağlı olmayan fahri akademik unvanlar vermek ve fakülte kurullarının bu konudaki önerilerini karara bağlamak,
- ❖ Fakülte kurulları ile rektörlüğe bağlı enstitü ve yüksekokul kurullarının kararlarına yapılacak itirazları inceleyerek karara bağlamak,
- ❖ Üniversite yönetim kuruluna üye seçmek.

### ***I.B.1.3. Üniversite Yönetim Kurulu***

Üniversite yönetim kurulu; rektörün başkanlığında dekanlardan, üniversiteye bağlı değişik öğretim birim ve alanlarını temsil edecek şekilde senatoca dört yıl için seçilecek üç profesörden oluşur.

Rektör gerektiğinde yönetim kurulunu toplantıya çağırır. Üniversite yönetim kurulu idari faaliyetlerde rektöre yardımcı bir organ olarak aşağıdaki görevleri yerine getirir.

- ❖ Yükseköğretim üst kuruluşları ile senato kararlarının uygulanmasında, belirlenen plan ve programlar doğrultusunda rektöre yardım etmek,
- ❖ Faaliyet plan ve programlarının uygulanmasını sağlamak; üniversiteye bağlı birimlerin önerilerini dikkate alarak yatırım programını, bütçe tasarısı taslağını incelemek ve kendi önerileri ile birlikte rektörlüğe sunmak,
- ❖ Üniversite yönetimi ile ilgili rektörün getireceği konularda karar almak,
- ❖ Fakülte, enstitü ve yüksekokul yönetim kurullarının kararlarına yapılacak itirazları inceleyerek kesin karara bağlamak.

### ***I.B.2. Akademik Birim Yetkililerinin Görev, Yetki ve Sorumlulukları***

#### ***I.B.2.1.Dekan (Harcama Yetkilisi)***

##### **Görevleri**

- ❖ Her öğretim yılı sonunda ve istenildiğinde fakültenin genel durumu ve işleyişine ilişkin Rektör'e rapor sunmak,
- ❖ Fakültenin ödenek ve kadro ihtiyaçlarını gerekçesi ile birlikte Rektörlüğe bildirmek, fakülte bütçesi ile ilgili Fakülte Yönetim Kurulunun da görüşünü aldıktan sonra Rektörlüğe sunmak,
- ❖ 2547 Sayılı Kanun ile kendisine verilen diğer görevleri yapmaktır.

##### **Yetkileri**

- ❖ Fakülte Kurullarına başkanlık etmek, Kurul kararlarını uygulamak ve fakülte birimleri arasında düzenli çalışmayı sağlamaktır.

### **Sorumlulukları**

- ❖ Fakültenin ve bağlı birimlerinin öğretim kapasitesinin rasyonel bir şekilde kullanılmasında ve geliştirilmesinde gerektiği zaman güvenlik önlemlerinin alınmasında, öğrencilerin gerekli sosyal hizmetlerinin sağlanmasında, eğitim-öğretim bilimsel araştırma ve yayım faaliyetlerinin düzenli bir şekilde yürütülmesinde, bütün faaliyetlerin gözetim ve denetiminin yapılmasında, takip ve kontrol edilmesinde ve sonuçlarının alınmasında Rektör'e karşı birinci derecede sorumludur.
- ❖ Harcama yetkilisi olarak, harcama talimatlarının bütçe ilke ve esaslarına, kanun, tüzük ve yönetmelikler ile diğer mevzuata uygun olmasından, ödeneklerin etkili, ekonomik ve verimli kullanılmasından ve 5018 Sayılı Kanun çerçevesinde yapmaları gereken diğer işlemlerden sorumludur.
- ❖ İdari ve mali karar ve işlemlere ilişkin olarak biriminde iç kontrolün işleyişinden sorumludur.

### **I.B.2.2. Enstitü Müdürü (Harcama Yetkilisi)**

#### **Görevleri**

- ❖ Her öğretim yılı sonunda ve istenildiğinde Enstitünün genel durumu ve işleyişi hakkında Rektör'e rapor vermek,
- ❖ Enstitünün ödenek ve kadro ihtiyaçlarını gerekçesi ile birlikte Rektörlüğe bildirmek, Enstitü bütçesi ile ilgili öneriyi Enstitü Yönetim Kurulunun da görüşünü aldıktan sonra Rektörlüğe sunmak,
- ❖ Kanun ve yönetmeliklerle kendisine verilen diğer görevleri yapmaktır.

#### **Yetkileri**

- ❖ Enstitü Kurullarına başkanlık etmek, Enstitü Kurullarının kararlarını uygulamak ve enstitü birimleri arasındaki düzenli çalışmayı sağlamak,

#### **Sorumlulukları**

- ❖ Müdür, Enstitünün ve bağlı birimlerin kapasitesinin rasyonel bir şekilde kullanılmasında ve geliştirilmesinde, gerektiği zaman güvenlik önlemlerinin alınmasında, bilimsel araştırma ve yayın faaliyetlerinin düzenli bir şekilde yürütülmesinde, bütün faaliyetlerin gözetim ve denetiminin yapılmasında, takip ve kontrol edilmesinde ve sonuçlarının alınmasında Rektör'e karşı birinci derecede sorumludur.
- ❖ Harcama yetkilisi olarak, harcama talimatlarının bütçe ilke ve esaslarına, kanun, tüzük ve yönetmelikler ile diğer mevzuata uygun olmasından, ödeneklerin etkili, ekonomik ve

verimli kullanılmasından ve 5018 Sayılı Kanun çerçevesinde yapmaları gereken diğer işlemlerden sorumludur.

- ❖ İdari ve mali karar ve işlemlere ilişkin olarak birimde iç kontrolün işleyişinden sorumludur.

### **I.B.2.3. Yüksekokul Müdürü / Meslek Yüksekokulu Müdürü (Harcama Yetkilisi)**

#### **Görev ve Yetkileri**

- ❖ 2547 Sayılı Kanun'a göre Dekanlara verilmiş olan görevleri yüksekokul bakımından yerine getirmektir.

#### **Sorumlulukları**

- ❖ Yüksekokulun ve bağlı birimlerinin öğretim kapasitesinin rasyonel bir şekilde kullanılmasında ve geliştirilmesinde gerektiği zaman güvenlik önlemlerinin alınmasında, öğrencilerin gerekli sosyal hizmetlerinin sağlanmasında, eğitim-öğretim bilimsel araştırma ve yayım faaliyetlerinin düzenli bir şekilde yürütülmesinde, bütün faaliyetlerin gözetim ve denetiminin yapılmasında, takip ve kontrol edilmesinde ve sonuçlarının alınmasında Rektör'e karşı birinci derecede sorumludur.
- ❖ Harcama yetkilisi olarak, harcama talimatlarının bütçe ilke ve esaslarına, kanun, tüzük ve yönetmelikler ile diğer mevzuata uygun olmasından, ödeneklerin etkili, ekonomik ve verimli kullanılmasından ve 5018 Sayılı Kanun çerçevesinde yapmaları gereken diğer işlemlerden sorumludur.
- ❖ İdari ve mali karar ve işlemlere ilişkin olarak birimde iç kontrolün işleyişinden sorumludur.

### **I.B.3. İdari Birim Yetkililerinin Görev ve Sorumlulukları**

#### **I.B.3.1. Genel Sekreter (Harcama Yetkilisi)**

##### **Görevleri**

- ❖ Üniversite idari teşkilatındaki birimlerin verimli, düzenli uyumlu şekilde çalışmasını sağlamak,
- ❖ Üniversite Senatosu ile Üniversite Yönetim Kurulunda oy hakkı olmaksızın raportörlük görevini yapmak; kurullarda alınan kararların yazılması, korunması ve saklanmasını sağlamak,
- ❖ Üniversite Senatosu ile Üniversite Yönetim Kurulunun kararlarını üniversiteye bağlı birimlere iletmek,



- ❖ Üniversite idari teşkilatında görevlendirilecek personel hakkında Rektör'e öneride bulunmak,
- ❖ Basın ve halkla ilişkiler hizmetinin yürütülmesini sağlamak,
- ❖ Rektörlüğün yazışmalarını yürütmek,
- ❖ Rektörlüğün protokol, ziyaret ve tören işlerini düzenlemek,
- ❖ Kanun, tüzük ve yönetmelikler çerçevesinde Yönetim Kurulu, Senato ve Rektörün vereceği diğer görevleri yapmaktır.

#### **Yetkileri**

- ❖ Bağlı birimlerin faaliyetlerini düzenlemek, denetlemek, faaliyetlerin sağlıklı yürütülmesini sağlamaktır.

#### **Sorumlulukları**

- ❖ Genel sekreter, üniversite idari teşkilatının başıdır ve bu teşkilatın çalışmasından Rektör'e karşı sorumludur.
- ❖ Harcama yetkilisi olarak, harcama talimatlarının bütçe ilke ve esaslarına, kanun, tüzük ve yönetmelikler ile diğer mevzuata uygun olmasından, ödeneklerin etkili, ekonomik ve verimli kullanılmasından ve 5018 Sayılı Kanun çerçevesinde yapmaları gereken diğer işlemlerden sorumludur.
- ❖ İdari ve mali karar ve işlemlere ilişkin olarak biriminde iç kontrolün işleyişinden sorumludur.

#### **I.B.3.2. Bilgi İşlem Daire Başkanı (Harcama Yetkilisi)**

##### **Görevleri**

- ❖ Üniversitedeki bilgi işlem sistemini işletmek, eğitim, öğretim ve araştırmalara destek olmak, bu konuda gerekli her türlü alımı gerçekleştirmek,
- ❖ Üniversitenin ihtiyaç duyacağı diğer bilgi işlem hizmetlerini yürütmek şeklinde sıralanmıştır.

##### **Sorumlulukları**

- ❖ Harcama yetkilisi olarak, harcama talimatlarının bütçe ilke ve esaslarına, kanun, tüzük ve yönetmelikler ile diğer mevzuata uygun olmasından, ödeneklerin etkili, ekonomik ve verimli kullanılmasından ve 5018 Sayılı Kanun çerçevesinde yapmaları gereken diğer işlemlerden sorumludur.
- ❖ İdari ve mali karar ve işlemlere ilişkin olarak biriminde iç kontrolün işleyişinden sorumludur.

### **I.B.3.3. İdari ve Mali İşler Daire Başkanı (Harcama Yetkilisi)**

#### **Görevleri**

- ❖ Araç, gereç ve malzemenin temini ile ilgili hizmetleri yürütmek,
- ❖ Temizlik, aydınlatma, ısıtma bakım, onarım ve benzeri hizmetleri yapmak,
- ❖ Evrak, yazı teksir hizmetlerini yürütmek,
- ❖ Sivil savunma, güvenlik ve çevre kontrolü işlerini yürütmek,
- ❖ Verilecek benzeri görevleri yapmak, olarak sıralanmıştır.

#### **Sorumlulukları**

- ❖ Harcama yetkilisi olarak, harcama talimatlarının bütçe ilke ve esaslarına, kanun, tüzük ve yönetmelikler ile diğer mevzuata uygun olmasından, ödeneklerin etkili, ekonomik ve verimli kullanılmasından ve 5018 Sayılı Kanun çerçevesinde yapmaları gereken diğer işlemlerden sorumludur.
- ❖ İdari ve mali karar ve işlemlere ilişkin olarak biriminde iç kontrolün işleyişinden sorumludur.

### **I.B.3.4. Kütüphane ve Dokümantasyon Daire Başkanı (Harcama Yetkilisi)**

#### **Görevleri**

- ❖ Üniversite kütüphanelerinin gerekli her türlü hizmetlerini karşılamak,
- ❖ Baskı, film, videobant, mikrofilm gibi kayıt katalogları ve hizmete sunma işlemleri ile ilgili bibliyografik tarama çalışmalarını yapmak,
- ❖ Verilecek diğer benzeri görevleri yerine getirmek, şeklinde sıralanmıştır.

#### **Sorumlulukları**

- ❖ Harcama yetkilisi olarak, harcama talimatlarının bütçe ilke ve esaslarına, kanun, tüzük ve yönetmelikler ile diğer mevzuata uygun olmasından, ödeneklerin etkili, ekonomik ve verimli kullanılmasından ve 5018 Sayılı Kanun çerçevesinde yapmaları gereken diğer işlemlerden sorumludur.
- ❖ İdari ve mali karar ve işlemlere ilişkin olarak biriminde iç kontrolün işleyişinden sorumludur.

### **I.B.3.5. Öğrenci İşleri Daire Başkanı (Harcama Yetkilisi)**

#### **Görevleri**

- ❖ Öğrencilerin yeni kayıt, kabul ve ders durumları ile ilgili gerekli işleri yapmak,
- ❖ Mezuniyet, kimlik, burs, mezunların izlenmesi işlemlerini yürütmek,
- ❖ Verilecek diğer benzeri görevleri yapmak, şeklinde sıralanmıştır.

#### **Sorumlulukları**

- ❖ Harcama yetkilisi olarak, harcama talimatlarının bütçe ilke ve esaslarına, kanun, tüzük ve yönetmelikler ile diğer mevzuata uygun olmasından, ödeneklerin etkili, ekonomik ve verimli kullanılmasından ve 5018 Sayılı Kanun çerçevesinde yapmaları gereken diğer işlemlerden sorumludur.
- ❖ İdari ve mali karar ve işlemlere ilişkin olarak iç kontrolün işleyişinden sorumludur.

### **I.B.3.6. Personel Daire Başkanı (Harcama Yetkilisi)**

#### **Görevleri**

- ❖ Üniversitenin insan gücü planlaması ile ilgili çalışmalar yapmak, personel sisteminin gelişmesi ile ilgili önerilerde bulunmak,
- ❖ Üniversite personelinin atama, özlük ve emeklilik işleriyle ilgili işlemleri yapmak,
- ❖ İdari personelin hizmet içi eğitim programlarını düzenlemek ve uygulamak,
- ❖ Verilecek diğer görevleri yapmak, şeklinde sıralanmıştır.

#### **Sorumlulukları**

- ❖ Harcama yetkilisi olarak, harcama talimatlarının bütçe ilke ve esaslarına, kanun, tüzük ve yönetmelikler ile diğer mevzuata uygun olmasından, ödeneklerin etkili, ekonomik ve verimli kullanılmasından ve 5018 Sayılı Kanun çerçevesinde yapmaları gereken diğer işlemlerden sorumludur.
- ❖ İdari ve mali karar ve işlemlere ilişkin olarak biriminde iç kontrolün işleyişinden sorumludur.

### **I.B.3.7. Sağlık Kültür ve Spor Daire Başkanı (Harcama Yetkilisi)**

#### **Görevleri**

- ❖ Öğrencilerin ve personelin sağlık işleri ve tedavileri ile ilgili hizmetleri yürütmek,
- ❖ Öğrencilerin ve personelin barınma, yemek ve benzeri ihtiyaçlarını karşılamak,
- ❖ Öğrencilerin ve personelin spor, kültürel ve sosyal ihtiyaçlarını karşılamak, şeklinde sıralanmıştır.

**Sorumlulukları**

- ❖ Harcama yetkilisi olarak, harcama talimatlarının bütçe ilke ve esaslarına, kanun, tüzük ve yönetmelikler ile diğer mevzuata uygun olmasından, ödeneklerin etkili, ekonomik ve verimli kullanılmasından ve 5018 Sayılı Kanun çerçevesinde yapmaları gereken diğer işlemlerden sorumludur.
- ❖ İdari ve mali karar ve işlemlere ilişkin olarak biriminde iç kontrolün işleyişinden sorumludur.

**I.B.3.8. Yapı İşleri ve Teknik Daire Başkanı (Harcama Yetkilisi)****Görevleri**

- ❖ Üniversitenin bina ve tesislerinin projelerini yapmak, ihale dosyalarını hazırlamak, yapı ve onarım ile ilgili ihaleleri yürütmek, inşaatları kontrol etmek ve teslim almak, bakım ve onarım işlerini yapmak,
- ❖ Kalorifer, kazan dairesi, soğuk oda, jeneratör, havalandırma sistemleri ile çevre düzenleme ve araç işletme, asansör bakım ve onarımı ile benzer işleri yapmak şeklinde sıralanmıştır.

**Sorumlulukları**

- ❖ Harcama yetkilisi olarak, harcama talimatlarının bütçe ilke ve esaslarına, kanun, tüzük ve yönetmelikler ile diğer mevzuata uygun olmasından, ödeneklerin etkili, ekonomik ve verimli kullanılmasından ve 5018 Sayılı Kanun çerçevesinde yapmaları gereken diğer işlemlerden sorumludur.
- ❖ İdari ve mali karar ve işlemlere ilişkin olarak biriminde iç kontrolün işleyişinden sorumludur.

**I.B.3.9. Hukuk Müşaviri (Harcama Yetkilisi)****Görevleri**

- ❖ Üniversitenin öğrencileri, diğer kişi ve kurumlarla olan anlaşmazlık ve uyuşmazlıklarında adli ve idari mercilerde Üniversitenin haklarını savunmak,
- ❖ Üniversitenin tasarruflarının yürürlükteki kanunlara uygun olarak icrasında idareye yardımcı olmak,
- ❖ Verilecek benzeri diğer görevleri yapmak, olarak sıralanmıştır.

### Sorumlulukları

- ❖ Harcama yetkilisi olarak, harcama talimatlarının bütçe ilke ve esaslarına, kanun, tüzük ve yönetmelikler ile diğer mevzuata uygun olmasından, ödeneklerin etkili, ekonomik ve verimli kullanılmasından ve 5018 Sayılı Kanun çerçevesinde yapmaları gereken diğer işlemlerden sorumludur.
- ❖ İdari ve mali karar ve işlemlere ilişkin olarak biriminde iç kontrolün işleyişinden sorumludur.

### **I.B.3.10. Strateji Geliştirme Daire Başkanı (Mali Hizmetler Birim Yöneticisi ve Harcama Yetkilisi)**

#### Görevleri

Strateji Geliştirme Daire Başkanlığı 124 sayılı Kanun Hükmünde Kararnamede yer almamıştır. 24.12.2003 tarihli ve 25326 sayılı Resmi Gazetede yayımlanan 5018 sayılı Kamu Mali Yönetimi ve Kontrol Kanununun 60'ıncı maddesiyle, 24.12.2005 tarihli ve 26033 sayılı Resmi Gazetede yayımlanan 5436 sayılı Kamu Mali Yönetimi ve Kontrol Kanunu ile Bazı Kanun ve Kanun Hükmünde Kararnamelerde Değişiklik Yapılması Hakkında Kanununun 15'inci maddesine istinaden 01.01.2006 tarihinde üniversitelerde kurulmuştur. 18.02.2006 tarihli ve 26084 sayılı Resmi Gazetede yayımlanan "Strateji Geliştirme Birimlerinin Çalışma Usul ve Esasları Hakkında Yönetmelik" hükümlerinde görevleri belirlenmiştir.

- ❖ Üniversitenin görev alanına giren konularda performans ve kalite ölçütleri geliştirmek ve bu kapsamda verilecek diğer görevleri yerine getirmek,
- ❖ Üniversitenin yönetimi ile hizmetlerin geliştirilmesi ve performansla ilgili bilgi ve verileri toplamak, analiz etmek ve yorumlamak,
- ❖ Üniversitenin görev alanına giren konularda, hizmetleri etkileyecek dış faktörleri incelemek, kurum içi kapasite araştırması yapmak, hizmetlerin etkililiğini ve tatmin düzeyini analiz etmek ve genel araştırmalar yapmak,
- ❖ Yönetim bilgi sistemlerine ilişkin hizmetleri yerine getirmek,
- ❖ Üniversitenin stratejik plan ve performans programının hazırlanmasını koordine etmek ve sonuçlarının konsolide edilmesi çalışmalarını yürütmek,
- ❖ Üniversitede kurulmuşsa Strateji Geliştirme Kurulunun sekretarya hizmetlerini yürütmek,
- ❖ İzleyen iki yılın bütçe tahminlerini de içeren Üniversite bütçesini, stratejik plan ve yıllık performans programına uygun olarak hazırlamak ve Üniversite faaliyetlerinin bunlara uygunluğunu izlemek ve değerlendirmek,

- ❖ Mevzuatı uyarınca belirlenecek bütçe ilke ve esasları çerçevesinde, ayrıntılı harcama programı hazırlamak ve hizmet gereksinimleri dikkate alınarak ödeneğin ilgili birimlere gönderilmesini sağlamak,
- ❖ Bütçe kayıtlarını tutmak, bütçe uygulama sonuçlarına ilişkin verileri toplamak, değerlendirmek ve bütçe kesin hesabı ile malî istatistikleri hazırlamak,
- ❖ Üniversite gelirlerini tahakkuk ettirmek, gelir ve alacakların takip ve tahsil işlemlerini yürütmek,
- ❖ Muhasebe hizmetlerini yürütmek,
- ❖ Harcama birimleri tarafından hazırlanan birim faaliyet raporlarını da esas alarak Üniversitenin faaliyet raporunu hazırlamak,
- ❖ Üniversitenin mülkiyetinde veya kullanımında bulunan taşınır ve taşınmazlara ilişkin icmal cetvellerini düzenlemek,
- ❖ Üniversitenin yatırım programının hazırlanmasını koordine etmek, uygulama sonuçlarını izlemek ve yıllık yatırım değerlendirme raporunu hazırlamak, diğer idareler nezdinde takibi gereken malî iş ve işlemlerini yürütmek ve sonuçlandırmak,
- ❖ Malî kanunlarla ilgili diğer mevzuatın uygulanması konusunda Rektör'e ve harcama yetkililerine gerekli bilgileri sağlamak ve danışmanlık yapmak,
- ❖ Ön mali kontrol faaliyetini yürütmek,
- ❖ Üniversite'de iç kontrol sisteminin kurulması, standartlarının uygulanması ve geliştirilmesi konularında çalışmalar yapmak; üst yönetimin iç denetime yönelik işlevinin etkililiğini ve verimliliğini artırmak için gerekli hazırlıkları yapmak, şeklinde sıralanmıştır.

### **Sorumlulukları**

- ❖ Mali hizmetler birim yöneticisi olarak, Üniversitenin stratejik planlarının ve bütçelerinin kalkınma planına, yıllık programlara, kurumun stratejik plan ve performans hedefleri ile hizmet gereklerine uygun olarak hazırlanmasından, Üniversitedeki kaynakların etkili, ekonomik ve verimli şekilde elde edilmesi ve kullanımının sağlanması, kayıp ve kötüye kullanımının önlenmesi ve malî yönetim ve kontrol sisteminin işleyişinin gözetilmesi ve izlenmesi için gerekli iş ve işlemleri yapmaktan Rektör'e karşı sorumludur.
- ❖ Harcama yetkilisi olarak, harcama talimatlarının bütçe ilke ve esaslarına, kanun, tüzük ve yönetmelikler ile diğer mevzuata uygun olmasından, ödeneklerin etkili, ekonomik ve verimli kullanılmasından ve 5018 Sayılı Kanun çerçevesinde yapmaları gereken diğer işlemlerden sorumludur.

- ❖ İdari ve mali karar ve işlemlere ilişkin olarak iç kontrolün Üniversitede kurulmasından ve biriminde işleyişinden sorumludur.

### **I.B.3.11. Döner Sermaye İşletme Müdürlüğü (Harcama Yetkilisi)**

#### **Görevleri**

- ❖ İşletmenin idari, mali ve Teknik işlerini, ilgili mevzuat hükümleri, çalışma programları, bütçe esasları ve işletmecilik ilkelerine uygun biçimde yürütmek.
- ❖ Döner sermaye kadrolarına atanan veya görevlendirilen memurlar ile işletmeye alınan işçilerin görevlerini iş bölümü esasları dahilinde düzenlemek, izlemek ve değerlendirmek.
- ❖ Döner sermaye memurlarının atamalarını teklif etmek ve işletmeye işçi alınması çıkarılması ve işçilerin özlük haklarına ilişkin işleri yapmak.
- ❖ İşletmenin çalışma programlarının ve bütçe tasarılarının zamanında hazırlanmasını sağlamak.

#### **Sorumlulukları**

- ❖ 2547 sayılı Kanununun 58'inci maddesi uyarınca, Döner Sermaye İşletme Yönetmeliği kapsamında faaliyetleri yürütülmesinden sorumludur.

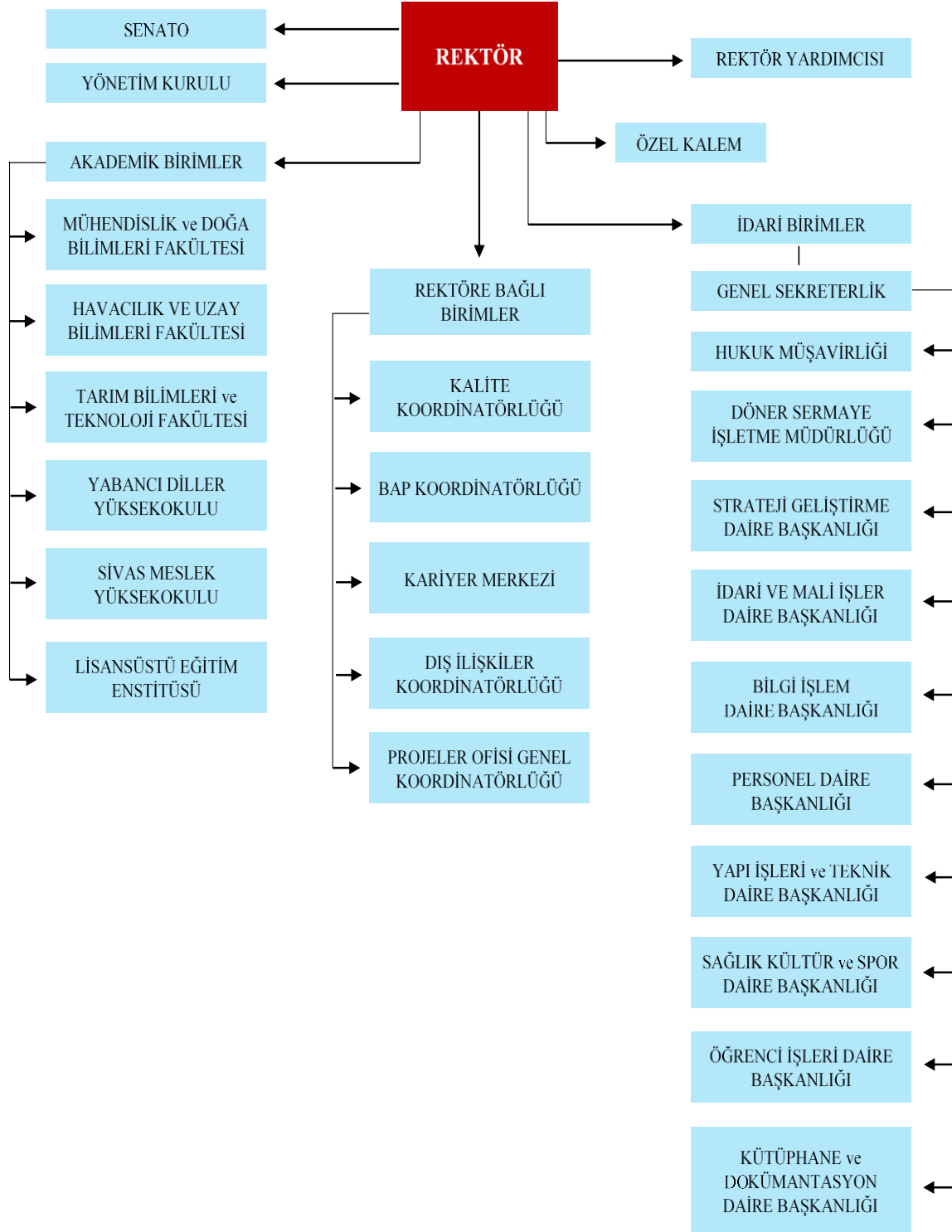

Şekil 1: Üniversitemizin Akademik-İdari Organizasyon Şeması

SIVAS BİLİM VE TEKNOLOJİ ÜNİVERSİTESİ  
ORGANİZASYON ŞEMASI



**I.C. FİZİKSEL KAYNAKLAR****I.C.1. Yerleşkeler****Tablo 2: Taşınmaz Alanlar**

| Yerleşkeler   | Taşınmaz Alanların Dağılımı (m <sup>2</sup> )                                 | Kapalı Alanların Dağılımı (m <sup>2</sup> )  |
|---|---|--|
| Laboratuvar (İŞGEM) (Eğitim Amaçlı)   | -   | 95 m <sup>2</sup> (İŞGEM bünyesinde kiralık)   |
| İleri Aşamalar Üretim Merkezi (İŞGEM) (Proje Laboratuvar Çalışmaları)   | -   | 437,07 m <sup>2</sup> (İŞGEM bünyesinde kiralık)   |
| Lojman ve Üniversitenin Sosyal, Kültürel ve Bilimsel Faaliyetlerinin Gerçekleştirileceği Çok Amaçlı Sosyal Alan | 4.440 m <sup>2</sup> (Arsa Alanı)   | 5.089 m <sup>2</sup> (Lojman ve Çok Amaçlı Sosyal Alan)  |
| Sivas Bilim ve Teknoloji Üniversitesi İdari Hizmet Binası 1. Etap Projesi                                       | 55.486,96 m <sup>2</sup> (Arsa alanı)<br>41.551,96 m <sup>2</sup> (Açık Alan) | 16.325 m <sup>2</sup> 1. Etap Kapalı Alan<br>25.905 m <sup>2</sup> Kapalı Alan (2. Etap Yapımı Devam Ediyor) |
| <b>TOPLAM</b>   | <b>59.926,96 m<sup>2</sup></b>  | <b>47.851,07 m<sup>2</sup></b>   |

### **I.C.2. I.C.2. Yazılımlar**

Üniversitemiz yapılan protokol neticesinde 2020 yılı itibariyle İzmir Katip Çelebi Üniversitesinin hazırlamış olduğu Üniversite Bilgi Yönetim Sistemi (UBYS) kullanılmaktadır.

UBYS kapsamında kullanılan modüller:

1. Öğrenci İşleri Otomasyonu
2. Personel İşleri Otomasyonu
3. Elektronik Belge Yönetim Sistemi
4. Sistem Yönetimi
5. Organizasyon Otomasyonu
6. BAP Otomasyonu
7. Hukuk Müşavirliği Otomasyonu
8. Dilek Öneri Şikayet Otomasyonu
9. Stratejik Plan Otomasyonu
10. Anket Otomasyonu
11. Uzaktan Eğitim Otomasyonu
12. SKS Otomasyonu
13. Servis Destek Otomasyonu

Kullanılan modüller dahil olmak üzere toplam 35 modül kullanımımıza sunulmak üzere yer almaktadır.

Üniversitemiz bünyesinde çeşitli işletim sistemleri, ofis yazılımları, anti virüs yazılımları, veri tabanı, güvenlik yazılımları ve diğer paket program ve uygulama yazılımları kullanılmaktadır.

Üniversitemiz bilgisayarları için windows işletim sistemi, MS Office 2019 ve Panda Anti Virüs lisansları alınmıştır. Sunucu sanallaştırması için Wmware Sphere 7 Essentials Plus, güvenlik için FortiGate Firewall, yedekleme için Veritas Backup Exec ve Windows Server 2019 lisansları alınmıştır.

Kişisel bilgisayarlar ve 7 adet akıllı tahta için Windows işletim sistemi ve sunucular için Windows Server 2022 lisansları alınmıştır. Akademik kullanım için ANSYS, SOLIDWORKS, MATLAB, ArcGis, NearPod yazılımları satın alındı.

Tablo 3: Yazılımlar

| Yazılım Adı     | Akademik | Öğrenci  |
|-----------------|----------|----------|
|                 | Lisans   | Lisans   |
| ANSYS 2022 R1   | 10       | 100      |
| SOLIDWORKS 2021 | 60       | yok      |
| ArcGis          | 5        | yok      |
| MATLAB 2022a    | 5        | 10       |
| MATLAB Campus*  | Sınırsız | Sınırsız |

### Temel Ağ Hizmetleri

2022 yılında, yeni binamıza taşınmasıyla birlikte öncelikle WAN internet bağlantısı ULAKNET üzerinden binaya getirilen fiber optik bağlantı ile yapıldı. Akabinde yerel kablolu (LAN) ve kablosuz ağlar (Wi-Fi) devreye alındı. Ağ bağlantıları; ofis, laboratuvar ve sınıflardaki bakır kabloların 4 kattaki 8 adet kenar toplanma merkezlerine getirilmesi (bakır yerel ağ) ve 4 kattaki 8 adet kenar toplanma odalarından fiber iç ağla sistem odasına taşınması (fiber yerel ağ) ve sistem odasından ULAKNET ağına bağlanması (WAN) şeklindedir. Taşınma sırasında ÜBYS ve kurumsal email bulut üzerinde çalıştığından bu hizmetler internet erişimi olan her yerden kullanılabilir durumda kalmıştır ve hizmet aksamamıştır. 4 kattaki toplam 8 adet kenar bakır kablo toplanma odalarına uygun sayıda ağ anahtarı, kabin, kesintisiz güç kaynağı yerleştirilerek, VLAN ayarları yapılmış, çalışır hale getirilerek, yerel ağ (LAN) tüm binada devreye alınmıştır. (22 ağ anahtarı) Bu çalışmalarda, 1000 üzerinde bakır uç ve 18 adet fiber optik bağlantı test edildi. Paralel olarak binadaki kablosuz erişim noktalarının da ayarları yapılarak kablosuz ağ da (Wi-Fi) tüm binada devreye alınmıştır. (25 ağ erişim cihazı) Ayrıca kampüs girişindeki güvenlik noktasına fiber hat çekilerek güvenlik noktasında hem kablolu hem de kablosuz erişim sağlanmıştır.

Sistem odasında bir uygulama sunucusu ve bir omurga ağ anahtarı devreye alınmış tüm kablolu ve kablosuz ağlar birleştirilmiştir. Ayrıca güvenlik için WAN çıkışımızda Fortigate Firewall devreye alınmıştır. Tüm ağ hareketlerinin izlenmesi ve kayıt altına alınması için FortiLogger yazılımı devreye alınmıştır. Akabinde geçici rektörlük binamızdaki tüm sunucu, storage, vb bileşenlerden oluşan sistem odamız, kesintisiz güç kaynağı ve havalandırma sistemi entegre olan yeni mini veri merkezi devreye alınarak yeni binamızdaki

sistem odasında devreye alınmıştır. WEB sunucu, DNS sunucu, LDAP sunucu, DHCP sunucu, WiFi yönetim sunucu, RADIUS sunucu, FortiLogger sunucu, RRD sunucu, Web konferans BBB sunucu, YEDEKLEME sunucu, Dosya Paylaşım sunucu vb. hizmetler yeni mini veri merkezimizden verilmeye başlanmıştır. Yeni sistem odası için mevcuda ek 1 adet 10 KVA Regülatör ve kenar toplanma odaları için 10 adet 5 KVA online kesintisiz güç kaynağı devreye alınmıştır. Kurum ağ genişliğimiz ULAKNET ile yapılan görüşmelerle yeni binamızda 100 Mbit/sec den 300 Mbit/sec artırılmıştır. Ayrıca yeni binadaki tüm kamera (70 civarı) ve 3 kayıt cihazı ve IP telefon (5 adet) yerel ağa ayarları yapılarak dahil edilmiştir. Eğitim için yeni binamızda toplam 50 PC den oluşan 2 adet Öğrenci Bilgisayar Laboratuvarı ve 7 Akıllı Tahta bulunan 7 sınıf kurulmuştur.

### Uygulama ve Yazılım Hizmetleri

2 adet fiziki sunucu üzerinden sanallaştırma teknolojisi kullanarak;

- WEB sunucu
- DNS sunucu,
- LDAP sunucu
- DHCP sunucu
- WİFİ sunucu
- RADIUS sunucu
- LOG sunucu
- RRD sunucu
- PROXY sunucu
- Web konferans BBB SUNUCU
- WING sunucu
- POWERCHUTE sunucu
- YEDEKLEME sunucu
- Dosya Paylaşım sunucusu

hizmetleri verilmektedir.

- Veri merkezinde Storage devreye alındı.
- Veri merkezinde 2 yeni sunucu devreye alındı.
- Yedekleme yazılımı devreye alındı.
- CUTAM'da 6 PC den oluşan Öğrenci Laboratuvarı kuruldu.
- Yeni bina Veri Merkezi için kabin ve yeni bina ağ anahtarları satın alındı.
- Personel için All in One bilgisayar, yazıcı gibi satın almalar yapıldı.

- Konferans sistemi satın alındı.
- ÜBYS destekte 190 civarı talep karşılandı.
- Web sayfaları güncelleme toplantıları sürekli yapılmaktadır.
- EYP 2.0, Mali mühür ve elektronik imza talepleri sürekli karşılanmaktadır.
- Ortak yazıcı, PC kurulum ve destek hizmetleri sürekli karşılanmaktadır.
- Firewall üzerinden rektörlük binasına VPN bağlantısı devreye alındı.

### Araştırma Destek Yazılım ve Donanım Hizmeti

Araştırmalar için 2 adet iş istasyonu satın alınmış ve ANSYS ve MATLAB mühendislik programlarının akademik personelimizce kullanılabilmesi için Cumhuriyet Üniversitesi ile iş birliği protokolü ile gerekli düzenlemeler yapılmıştır.

Akademik personelin kampüs dışından literatür taraması yapabilmesi için Web Proxy sunucusu devreye alınmıştır.

Yeni AI (yapay zeka) sunucusu akademik çalışmalar için devreye alındı, öğretim üyelerinin kullanımına açıldı. KVK (Kişisel Verilerin Korunması Kanunu) komisyonun BİDB başkanlığında kuruldu, KVK gereklilikleri devreye alındı. Kimlik doğrulama federasyonu TÜBİTAK YETKİM'e üye olundu. Böylelikle EduGain (Erasmus+) üye olunmuş oldu. Kimlik kartı hizmetleri sürekli verilmektedir. Cumhuriyet Üniversitesi personel ve öğrenci yemekhanesinden üniversitemiz kimlik kartları ile faydalanması sağlanmıştır.

### I.C.3. Bilgisayarlar

Tablo 4: Kullanılan Bilgisayar Sayıları

| Kullanılan Bilgisayar Sayıları |            |
|--------------------------------|------------|
| Türü                           | Adet       |
| Masa üstü bilgisayar Sayısı    | 195        |
| Taşınabilir bilgisayar Sayısı  | 9          |
| Tablet Bilgisayar              | 1          |
| <b>Toplam</b>                  | <b>205</b> |

#### I.C.4. Kütüphane Kaynakları

Üniversitemiz 18 Mayıs 2018 tarih ve 30425 sayılı Resmî Gazetede yayımlanan 7141 sayılı Kanun ile kurulduktan sonra yapılan protokoller neticesinde, yeni yerleşkesine taşınıncaya kadar alt yapı ve ortak kullanım alanları Sivas Cumhuriyet Üniversitesi ve Sivas Cumhuriyet Teknokent ile birlikte kullanılmaktadır.

Üniversitemiz İle TÜBİTAK ULAKBİM/EKUAL arasında 01.04.2020 tarihinde kullanım hakları sözleşmesi imzalanmıştır. Sözleşme kapsamında TÜBİTAK ULAKBİM tarafından sağlanan 33 adet veritabanı, akademisyen ve öğrencilerimizin hizmetine sunulmuştur.

2023 yılı başında yeni hizmet binasına taşınan üniversitemiz bünyesinde 381,74 m2 alana kurulan kütüphanemiz, adını, Sayın Sanayi ve Teknoloji Bakanımız Mustafa Varank'ın 15 Temmuzda şehit düşen değerli abisi Prof. Dr. İlhan Varank'tan almıştır. Yaklaşık 90 kişilik oturma kapasitesine sahip kütüphanemizde ayrıca bir toplantı salonu da bulunmakta olup 2022 yıl sonu rakamlarıyla 302 öğrencimize ve 224 personelimize, 3214'ü basılı olmak üzere toplam 5.584.701 kaynakla hizmet vermektedir. Kütüphanemizde güncel teknolojik gelişmeler takip edilmekte olup kullanıcıların katalog taraması ve araştırma faaliyetlerinde yararlanmaları için 4 masaüstü bilgisayar kullanıma sunulmuştur. Güvenlik, sayım, ödünç-iade gibi işlemleri hızlı ve sorunsuz bir biçimde gerçekleştirmek amacıyla akıllı sistemler kullanılmaktadır. Kullanıcı odaklı bir hizmet anlayışını benimseyen kütüphanemiz 7/24 açıktır. Üniversitemiz mensubu olmayan kullanıcılar da kaynaklardan kütüphane içinde faydalanabilmektedir. Her geçen gün gelişen ve zenginleşen kütüphanemiz, çalışmalarında çitayı git gide yükseltmektedir.

**1.C.5. Diğer Bilgi ve Teknolojik Kaynaklar****Tablo 5:Taşınır Malzeme Listesi**

| Hesap Kodu | I. Düzey Kodu | II. Düzey Kodu | TAŞINIR MALZEME LİSTESİ DAYANIKLI TAŞINIRLAR                         | Ölçü Birimi | Miktar       |
|------------|---------------|----------------|--|-------------|--------------|
| <b>253</b> |               |                | <b>Tesis Makine ve Cihazlar</b>                                      | <b>Adet</b> | <b>323</b>   |
| 253        | 02            |                | Makineler ve Aletler Grubu   | Adet        | <b>141</b>   |
| 253        | 02            | 01             | Tarım ve Ormancılık Makineleri ve Aletleri                           | Adet        | 7            |
| 253        | 02            | 02             | İnşaat Makineleri ve Aletleri  | Adet        | 18           |
| 253        | 02            | 03             | Atölye Makineleri ve Aletleri  | Adet        | 56           |
| 253        | 02            | 04             | İş Makineleri ve Aletleri  | Adet        | 1            |
| 253        | 02            | 05             | Güç Elektroniği ve Basınçlı Makineler ile Aletleri                   | Adet        | 56           |
| 253        | 02            | 07             | Paketleme Makineleri   | Adet        | 1            |
| 253        | 02            | 10             | Matbaacılıkta Kullanılan Makina ve Aletler                           | Adet        | 2            |
| <b>253</b> | <b>03</b>     |                | <b>Cihazlar ve Aletler Grubu</b>                                     | <b>Adet</b> | <b>449</b>   |
| 253        | 03            | 01             | Yıkama, Temizleme ve Ütöleme Cihaz ve Araçları                       | Adet        | 11           |
| 253        | 03            | 02             | Beslenme/Gıda ve Mutfak Cihaz ve Aletleri                            | Adet        | 81           |
| 253        | 03            | 04             | Ölçüm, Tartı, Çizim Cihazları ve Aletleri                            | Adet        | 80           |
| 253        | 03            | 05             | Tıbbi ve Biyolojik Amaçlı Kullanılan Cihazlar ve Aletler             | Adet        | 6            |
| 253        | 03            | 06             | Araştırma ve Üretim Amaçlı Cihazları ve Aletleri                     | Adet        | 271          |
| <b>255</b> |               |                | <b>Demirbaşlar Grubu</b>   | <b>Adet</b> | <b>2.091</b> |
| <b>255</b> | <b>01</b>     |                | <b>Döşeme ve Mefruşat Grubu</b>                                      | <b>Adet</b> | <b>285</b>   |
| 255        | 01            | 01             | Döşeme Demirbaşları  | Adet        | 130          |
| 255        | 01            | 02             | Temsil ve Tören Demirbaşları   | Adet        | 131          |
| 255        | 01            | 03             | Koruyucu Giysi ve Malzemeleri  | Adet        | 5            |
| 255        | 01            | 04             | Seyahat, Muhafaza ve Taşıma Amaçlı Demirbaş Niteliğindeki Taşınırlar | Adet        | 16           |
| 255        | 01            | 05             | Hastanede Kullanılan Demirbaş Niteliğindeki Taşınırlar               | Adet        | 3            |
| <b>255</b> | <b>02</b>     |                | <b>Büro Makineleri Grubu</b>   | <b>Adet</b> | <b>1.200</b> |
| 255        | 02            | 01             | Bilgisayarlar ve Sunucular   | Adet        | 402          |
| 255        | 02            | 02             | Bilgisayar Çevre Birimleri   | Adet        | 131          |
| 255        | 02            | 03             | Tekstir ve Çoğaltma Makineleri                                       | Adet        | 5            |
| 255        | 02            | 04             | Haberleşme Cihazları   | Adet        | 176          |
| 255        | 02            | 05             | Ses, Görüntü ve Sunum Cihazları                                      | Adet        | 288          |
| 255        | 02            | 06             | Aydınlatma Cihazları   | Adet        | 65           |
| 255        | 02            | 99             | Diğer Büro Makineleri ve Aletleri Grubu                              | Adet        | 133          |
| <b>255</b> | <b>03</b>     |                | <b>Mobilyalar Grubu</b>  | <b>Adet</b> | <b>2.444</b> |
| 255        | 03            | 01             | Büro Mobilyaları   | Adet        | 1.752        |
| 255        | 03            | 02             | Misafirhane, Konaklama ve Barınma Amaçlı Mobilyalar                  | Adet        | 180          |
| 255        | 03            | 03             | Kafeterya ve Yemekhane Mobilyaları                                   | Adet        | 362          |
| 255        | 03            | 04             | Seminer ve Sunum   | Adet        | 150          |
| <b>255</b> | <b>04</b>     |                | <b>Beslenme/Gıda ve Mutfak Demirbaşları Grubu</b>                    | <b>Adet</b> | <b>5</b>     |
| 255        | 04            | 01             | Yemek Hazırlama Ekipmanları  | Adet        | 5            |

|     |    |    |  |      |              |
|-----|----|----|--|------|--------------|
| 255 | 07 |    | Kütüphane Demirbaşları Grubu                         | Adet | <b>2.948</b> |
| 255 | 07 | 01 | Kütüphane Mobilyaları                                | Adet | 36           |
| 255 | 07 | 02 | Basılı Yayınlar                                      | Adet | 2.912        |
| 255 | 08 |    | Eğitim Demirbaşlar Grubu                             | Adet | <b>585</b>   |
| 255 | 08 | 01 | Eğitim Mobilyaları                                   | Adet | 571          |
| 255 | 08 | 02 | Öğrenmeyi Kolaylaştırıcı                             | Adet | 14           |
| 255 | 09 |    | Spor Amaçlı Kullanılan Demirbaşlar Grubu             | Adet | <b>5</b>     |
| 255 | 09 | 01 | Doğa Sporlarında Kullanılan Demirbaşlar              | Adet | 4            |
| 255 | 09 | 02 | Salon Sporlarında Kullanılan Demirbaşlar             | Adet | 1            |
| 255 | 10 |    | Güvenlik, Kontrol ve Tedbir Amaçlı Demirbaşlar Grubu | Adet | <b>17</b>    |
| 255 | 10 | 02 | Kontrol ve Güvenlik Sistemleri                       | Adet | 12           |
| 255 | 10 | 03 | Yangın Söndürme ve Tedbir Cihaz ve Araçları          | Adet | 5            |
| 255 | 99 |    | Güvenlik, Kontrol ve Tedbir Amaçlı Demirbaşlar Grubu | Adet | <b>10</b>    |
| 255 | 99 | 01 | Seyyar Kulube, Kabin, Büfe ve Kafesler               | Adet | 1            |
| 255 | 99 | 02 | Seyyar Tanklar ve Tüpler                             | Adet | 4            |
| 255 | 99 | 03 | Sergileme ve Tanıtım                                 | Adet | 5            |





**I.D. İNSAN KAYNAKLARI**

Üniversitemiz 118 akademik, 65 idari, 25 sürekli işçi ve 16 sözleşmeli olmak üzere toplam 151 çalışanı bulunmaktadır. Üniversitemiz akademik ve idari personel sayıları 31.12.2022 tarihi itibarıyla Tablo 6-7-8 ve 9 da gösterilmiştir.

**Tablo 6: Akademik Personel Sayıları**

| Akademik Personel   |                                 |            |            |                                  |              |
|---------------------|---------------------------------|------------|------------|----------------------------------|--------------|
| Kadrolarına Göre    | Kadroların Doluluk Oranına Göre |            |            | Kadroların İstihdam Şekline Göre |              |
|                     | Dolu                            | Boş        | Toplam     | Tam Zamanlı                      | Yarı Zamanlı |
| Profesör            | 9                               | 31         | 40         |                                  | -            |
| Doçent              | 9                               | 36         | 45         |                                  | -            |
| Dr.Öğr.Üyesi        | 32                              | 43         | 75         |                                  | -            |
| Öğretim Görevlisi   | 21                              | 39         | 60         |                                  | -            |
| Araştırma Görevlisi | 47                              | 33         | 80         |                                  | -            |
| Çevirici            | -                               | -          | -          |                                  | -            |
| <b>Toplam</b>       | <b>118</b>                      | <b>182</b> | <b>300</b> |                                  | -            |

**Tablo 7: İdari Personel Sayıları**

| İdari Personel (Kadroların Doluluk Oranına Göre) |           |            |            |
|--|-----------|------------|------------|
| Hizmet Sınıfı                                    | Dolu      | Boş        | Toplam     |
| Genel İdari Hizmetler                            | 45        | 212        | 257        |
| Sağlık Hizmetleri Sınıfı                         | -         | 12         | 12         |
| Teknik Hizmetleri Sınıfı                         | 18        | 40         | 58         |
| Eğitim ve Öğretim Hizmetleri sınıfı              | -         | -          | -          |
| Din Hizmetleri Sınıfı                            | -         | -          | -          |
| Avukatlık Hizmetleri Sınıfı                      | 1         | 1          | 2          |
| Yardımcı Hizmetler Sınıfı                        | 1         | 23         | 24         |
| <b>Toplam</b>                                    | <b>65</b> | <b>288</b> | <b>353</b> |

Tablo 8: Sürekli İşçi

| İşçiler (Çalıştıkları Pozisyonlara Göre) |           |          |           |
|--|-----------|----------|-----------|
|  | Dolu      | Boş      | Toplam    |
| Sürekli İşçiler                          | 25        | -        | 25        |
| Vizeli Geçici İşçiler (adam/ay)          | -         | -        | -         |
| Vizesiz işçiler (3 Aylık)                | -         | -        | -         |
| .....                                    | -         | -        | -         |
| <b>Toplam</b>                            | <b>25</b> | <b>0</b> | <b>25</b> |

Tablo 9: Sözleşmeli Personel

| Sözleşmeli Personel (Çalıştıkları Pozisyonlara Göre) |           |          |           |
|--|-----------|----------|-----------|
|  | Dolu      | Boş      | Toplam    |
| Büro Personeli                                       | 1         | 0        | 1         |
| Programcı  | 0         | 1        | 1         |
| Koruma ve Güvenlik Görevlisi                         | 5         | 1        | 6         |
| Destek Personeli                                     | 9         | 3        | 12        |
| Tekniker   | 0         | 1        | 1         |
| Teknisyen  | 1         | 0        | 1         |
| Uçak Kontrol ve Bakım Makinisti                      | 0         | 1        | 1         |
| Çözümleyici, Sistem Programcısı                      | 0         | 2        | 2         |
| <b>Toplam</b>  | <b>16</b> | <b>9</b> | <b>25</b> |



## II.PERFORMANS BİLGİLERİ

## II- PERFORMANS BİLGİLERİ

### II.A. TEMEL POLİTİKALAR VE ÖNCELİKLER

Üst politika belgeleri analizi çalışmasında Üniversitemizi ilgilendiren ulusal, bölgesel ve sektörel strateji belgelerinden;

- \* On Birinci Kalkınma Planı (2019-2023),
- \* Yeni Ekonomi Programı (Orta Vadeli Program) (2021-2023),
- \* Orta Vadeli Mali Plan (2021-2023),
- \* TR72 Bölge Kalkınma Planı (2014-2023),
- \* Sanayi ve Teknoloji Bakanlığı Sanayi ve Teknoloji Stratejisi (2023),
- \* Ulusal Bilim ve Teknoloji Politikaları Strateji Belgesi (2003-2023).

Yukarıda belirtilen üst politika belgeleri analiz edilmiştir. Bu belgelerin analizi neticesinde aşağıda tabloda sunulan paragraflar Üniversitemiz üst yönetimi tarafından benimsenen plan dönemi ve sonrasında gerçekleştirilmesi için çaba harcanacak hususlar olarak belirlenmiştir.

Tablo 10:Üst Politika Belgeleri Analizi

| ON BİRİNCİ KALKINMA PLANI (2019-2023)                      |  |
|--|--|
| Verilen Görev/İhtiyaçlar                                   |  |
| PARAGRAF/İLGİLİ BÖLÜM                                      |  |
| GİRİŞ  |  |
| 12   | Kamu kuruluşları Planın amaç, hedef, ilke ve politikaları çerçevesinde kendi görev alanlarına ilişkin alt politikaların ve tedbirlerin geliştirilmesinden sorumlu olacaktır. Bütçe ve harcama süreçlerinde Planın amaç, hedef ve politikaları temel çerçeveyi oluşturacaktır.  |
| Değişen Teknoloji, Üretim Yapısı ve Hizmet Sunum Biçimleri |  |
| 24   | Biyoteknoloji, dijital teknolojiler, ileri malzeme teknolojisi ve katmanlı üretim teknolojisi gibi genel amaçlı teknolojilerin kullanımıyla ortaya çıkacak yeniliklerin, üretim yapısı ve değer zincirlerindeki dönüşüm ile üretkenlik artışlarının ana kaynaklarından olması beklenmektedir.  |
| Siber Güvenlik ve Mahremiyet                               |  |
| 31   | Dijital teknolojilerin yaygınlaşması ve sınır aşan doğası nedeniyle siber tehdit ve suçların çeşitlenerek genişlemesine bağlı olarak, ulusal savunmanın asli unsurlarından biri haline gelen siber güvenlik konusunda ülkeler gerekli teknik altyapıyı, kurumsal kapasiteyi ve beşeri sermayeyi oluşturmak üzere yoğun çaba sarf etmektedir.                                 |
| Eğitim Yaklaşımlarının Değişmesi                           |  |
| 33   | Fen bilimleri, teknoloji, mühendislik ve matematik disiplinlerini entegre bir biçimde öne çıkaran bir yaklaşımla gerçek hayattaki sorunların çözümüne yönelik analitik, eleştirel, yaratıcı ve bilişimsel düşünme yetilerinin kazandırıldığı eğitim sistemleri önem kazanmaktadır.   |
| 36   | Teknolojinin eğitime entegrasyonunu sağlayacak şekilde işyeri ve deneysel ortamların taklit edildiği öğrenme ortamlarının oluşturulması, sürekli metinden okumak yerine sanal alan gezilerinin yapılması, izlemek yerine medya oluşturulması gibi öğrenme yaklaşımları ön plana çıkmaktadır.   |
| 37   | Üniversitelerin, üretilen bilginin değere dönüştürülmesi sürecinde aktif rol aldığı, sanayi ve kamuyla yakın iş birliği içerisinde olduğu girişimci üniversite modeline doğru bir geçiş yaşanmaktadır.   |
| Artan İyi Yönetişim İhtiyacı                               |  |
| 77   | Beşeri sermayenin gelişimine, sanayinin büyümesine ve ekonomik güvenliğin sağlanmasına katkı verebilecek, etkili bir kamu yönetimi için; şeffaf ve hesap verebilir, ihtiyaç ve beklentilere göre hızlı karar alabilmeyi ve bu kararlara ilişkin sürece vatandaşları dâhil etmeyi mümkün kılan iyi yönetim uygulamalarının geliştirilmesi önem arz etmektedir.                |
| İklim Değişikliği, Gıda Güvenliği ve Suyun Etkin Kullanımı |  |
| 80   | Artan gıda talebi, iklim değişikliği, şehirleşme, toprak ve su kaynakları ile tarımsal ürünler ve üretici üzerinde baskı oluştururken; değişen iklime uygun bitki ve hayvan türlerinin geliştirilmesi, çevre ve biyolojik çeşitliliğin korunması önem kazanmakta, daha az kaynakla gıda talebinin karşılanabilmesi için nitelikli işgücü ve teknolojiye ihtiyaç artmaktadır. |
| Küresel Gelişmelerin Türkiye Etkileşimi                    |  |
| 87   | Ülkemizde eğitim alanında önemli ilerlemeler kaydedilmekle birlikte, Plan döneminde öngörülen hedeflere ulaşılmasında eğitim sisteminde yapılacak köklü reformlar ile eğitimin kalitesinin artırılması ve rekabetçi üretim ve verimlilik için gerekli olan becerilere sahip işgücününün yetiştirilmesi temel önceliklerdendir.   |
| Rekabetçi Üretim ve Verimlilik                             |  |

|   |    |   |
|---|----|---|
| 283   |    | Bu kapsamda verimlilik artışını dinamik kılabacak teknolojik yenilenmenin hızlandırılması ve istikrarlı büyümenin dinamiği olarak değerlendirilen imalat sanayinde yapısal dönüşümün sağlanmasına yönelik sektörel önceliklendirme yaklaşımı benimsenmiştir. Bu yaklaşımla, imalat sanayi sektörlerinin ticaret, üretim, katma değer, istihdam ve teknoloji düzeylerinin karşılaştırılması ve sektörler arası ileri ve geri bağlantılarının analizi sonucunda aşağıdaki öncelikli sektörler belirlenmiştir. <b>Kimya, ilaç-tıbbi cihaz, makine-elektrikli teçhizat, otomotiv, elektronik, raylı sistem araçları</b> |
| <b>Teşvik ve Desteklerin Etkin Kullanılması</b> |    |   |
| 320   | 1  | Teknoloji Odaklı Sanayi Hamlesi Programı kapsamında öncelikli sektörlerde desteklenecek ürünler stratejik öncelik, teknolojik gelişmişlik seviyesi, gelecek potansiyeli, teknolojik gelişime etki seviyesi, cari açığa etkisi, teknik yeterlilik ve yetkinlik, yerli üretim kriterleri çerçevesinde belirlenerek ilan edilecektir.  |
| <b>İnsan Kaynağı</b>                            |    |   |
| 331   |    | Mesleki eğitim, işgücünün niteliğini yükseltmeye yönelik geliştirilecektir.   |
| 331   | 1  | Eğitim-istihdam-üretim ilişkisini güçlendirmek amacıyla eğitim-sektör iş birliği protokolleri yapılacaktır.   |
| 331   | 10 | Mesleki ve teknik eğitim okul ve kurumlarında sektör talepleri ve ihtiyaçlar doğrultusunda öğretim programları güncellenecek, fiziki ortam ve malzeme ihtiyaçları giderilecektir.   |
| 331   | 11 | Ulusal ve uluslararası yarışmalarda desteklenmeye değer görülen projelere Sanayi ve Teknoloji Bakanlığı, Türkiye Bilimsel ve Teknolojik Araştırma Kurumu (TÜBİTAK) vb. kurumlar ile iş birliği içerisinde mikro krediler sağlanacaktır.   |
| 332   |    | Öncelikli sektörlerde mevcut işgücünün niteliği artırılacak, bu sektörlerde çalışabilir nitelikte insan kaynağı yetiştirilmesine öncelik verilecektir.  |
| 332   | 3  | Öncelikli sektörlerde ihtiyaç duyulan alanlarda sanayi kesimince proje havuzu oluşturulacak, Yükseköğretim Kurulu Başkanlığının (YÖK) oluşturduğu standartlar çerçevesinde bu havuzdan doktora ve yüksek lisans tez konusu seçilmesi halinde öğrenci ve tez danışmanları ilgili meslek kuruluşları ile firmaların katkısıyla desteklenecektir.  |
| 332   | 5  | Öncelikli sektörlerle yönelik önlisans, lisans ve lisansüstü programların sayısı ve çeşitliliği artırılacak ve bu alandaki AR-GE faaliyetlerine üniversiteler nezdinde özel önem verilecektir.  |
| <b>Dijital Dönüşüm</b>                          |    |   |
| 345   |    | Öncelikli sektörler başta olmak üzere sanayinin dijital dönüşümü sürecinde ihtiyaç duyulan akıllı ürün ve sistemlerin geliştirilmesi ve kullanımı sağlanacaktır.  |
| 345   | 3  | Öncelikli sektörlerde faaliyet gösteren imalat sanayi firmalarının yerli ürün ve hizmet sağlayıcılarla iş birliği içerisinde geliştirecekleri dijital dönüşüm projeleri desteklenecektir.   |
| <b>AR-GE ve Yenilik</b>                         |    |   |
| 348   |    | AR-GE ve yenilik destek sistemi; odaklı, araştırmadan ticarileştirmeye tüm süreci kapsayan, orta-yüksek ve yüksek teknoloji sektörlerine yönelik olarak farklılaşan ve sektörlerin ihtiyaçlarını ve gelişme potansiyellerini dikkate alan bir yapıya dönüştürülecektir.   |
| 349   |    | Özel sektörde araştırmacı insan gücünün sayısı ve niteliği artırılacaktır.  |
| 349   | 1  | Sanayide ihtiyaç duyulan doktora derecesine sahip nitelikli insan kaynağının üniversite sanayi iş birliği ile yetiştirilmesi sağlanacak ve sanayide doktoralı araştırmacı istihdamı teşvik edilecektir.   |
| 349   | 3  | Üniversite ve sanayi iş birliğinde, öncelikli sektörler başta olmak üzere sanayinin ihtiyacına yönelik lisansüstü programlar oluşturulacak, bu programları açan üniversiteler teşvik edilecektir.   |
| 350   |    | Üniversiteler, araştırma altyapıları ve özel sektör arasında iş birlikleri ile bilgi ve teknoloji transferinin artırılmasına yönelik destek mekanizmaları uygulanacak ve arayüz yapıların kurumsal kapasiteleri geliştirilerek etkinliği artırılacaktır.  |

|                                   |    |  |
|-----------------------------------|----|--|
| 350                               | 5  | Teknoloji Transfer Ofislerinin (TTO) etkinliği analiz edilecek, yurt içi ve yurt dışı iyi uygulamalar tespit edilerek yaygınlaştırılacaktır.   |
| 350                               | 10 | Öncelikli sektörler başta olmak üzere araştırma altyapılarının, alanlarına göre kendi aralarında ve sanayi ile ulusal ve bölgesel düzeyde iş birliği yapmasına imkân verecek AR-GE platformlarının oluşturulması sağlanacaktır.  |
| 351                               |    | Yeni teknolojik ürünlerin ticarileştirilmesine hız kazandırmaya yönelik destek miktarı ve çeşitliliği artırılacak, desteklerin kamu alımları mekanizmalarıyla tamamlayıcılığı sağlanacaktır.   |
| <b>Kritik Teknolojiler</b>        |    |  |
| 355                               |    | Ülkemizde Milli Teknoloji Hamlesinin gerçekleştirilmesine yönelik olarak yapay zekâ, nesnelerin interneti, artırılmış gerçeklik, büyük veri, siber güvenlik, enerji depolama, ileri malzeme, robotik, mikro/nano/opto-elektronik, biyoteknoloji, kuantum, sensör teknolojileri ve katmanlı imalat teknolojilerine ilişkin gelişim yol haritalarının hazırlanması, gerekli altyapının tesis edilmesi, ihtiyaç duyulan nitelikli insan kaynağının yetiştirilmesi ve toplumsal yönelimin bu alanlara odaklanması sağlanacaktır. |
| 356                               |    | Kritik teknolojilerde insan gücü kapasitesi artırılacaktır.  |
| 356                               | 2  | Kritik teknolojilerde ihtisaslaşmış disiplinlerarası lisans ve lisansüstü programlar açılacaktır.  |
| 356                               | 4  | Kritik teknolojilerde ihtisaslaşmış programı olan üniversitelerde yurt dışından yetkin akademisyen ve araştırmacıların kısmi zamanlı olarak çalışması teşvik edilecektir.  |
| 357                               |    | Kritik teknolojilerde araştırma altyapısı güçlendirilecektir.  |
| 357                               | 1  | Kritik teknolojilerde ihtisaslaşmış programı olan üniversitelerin laboratuvar altyapısının bu teknolojilere yönelik AR-GE çalışmalarının ihtiyaçlarına göre geliştirilmesi sağlanacaktır.  |
| <b>Kimya</b>                      |    |  |
| 360                               |    | Kimya sektöründe; ara girdi ithalatı azaltılarak, yüksek katma değerli, insan ve çevre sağlığına duyarlı ürünlerin üretim ve ihracatı artırılacaktır.  |
| 360                               | 5  | Teknolojik ürünlerin bileşenlerinde kullanılan ileri malzemelere yönelik ihtiyaç öngörülere belirlenecek, bu ileri malzemelerin yerli AR-GE ve üretimleri için destek sağlanacaktır.   |
| 361                               |    | Kimya sektörünün AR-GE ve sürdürülebilirlik kabiliyetini artıracak uygulamalar hayata geçirilecektir.  |
| 361                               | 1  | Başta kenevir ve mısır olmak üzere birçok doğal üründen üretilebilen ve doğada tamamıyla çözünen biyo plastiklerin kullanımını özendirerek mevzuat düzenlemesi yapılarak AR-GE ve yatırım desteği sağlanacaktır.   |
| <b>İlaç ve Tıbbi Cihaz</b>        |    |  |
| 362                               |    | İlaç ve tıbbi cihaz sektöründe küresel pazardaki rekabet gücümüzü artırmak ve değer zincirinde ülkemizi daha üst konuma taşımak temel amaçtır.   |
| <b>Elektronik</b>                 |    |  |
| 370                               |    | Tüm dikey sektörler dâhil olmak üzere M2M ve IoT ekosisteminde kullanılan donanım ve yazılım ürünlerinin yerli imkânlar ile üretilmesi desteklenecektir.   |
| 370                               | 1  | Akıllı fabrikalar, ulaşım, enerji, tarım, sağlık, çevre, afet yönetimi gibi konularda uygulamaların geliştirilmesi ve yerli standartların oluşturulması sağlanacaktır.   |
| 371                               | 1  | Savunma elektronikğinde elde edilen kabiliyetlerin sivil alana transferine ilişkin ve bu alanda ticarileşmeye yönelik destek ve teşvikler sağlanacaktır.   |
| <b>Makine-Elektrikli Teçhizat</b> |    |  |
| 377                               |    | Kamu alımları ve düzenlemeleri yoluyla yerli üretim geliştirilecektir.   |
| 378                               |    | Elektrikli makineler sektöründe rekabet gücünün artırılması için gerekli AR-GE altyapısına yönelik yatırımlar yapılacak, sektörde teknolojik dönüşüm desteklenecektir.   |

|                                   |   |   |
|-----------------------------------|---|---|
| 378                               | 1 | AR-GE çalışmaları sonucu ortaya çıkan prototipleri test etmek ve ticarileştirmek amacıyla piyasaya sürülecek olan ürünlerin ulusal ve uluslararası pazarlarda kabul görebilmesi için gerekli testlerin yapılabileceği bağımsız akredite Uluslararası Yüksek Güç ve Yüksek Gerilim Deneysel Laboratuvarı kurulacaktır. |
| 378                               | 3 | Akümülatör ve pil üretimine yönelik mevcut kapasite yeni teknolojilere uygun olarak geliştirilecek, bu teknolojilere ait alt bileşenlerin (yazılım, donanım, hammadde, vb.) ve ilgili test ve karakterizasyon altyapılarının geliştirilmesi desteklenecektir.   |
| <b>Otomotiv</b>                   |   |   |
| 382                               |   | Rekabet gücünün geliştirilmesi için otomotiv destek programı hayata geçirilecektir. Programla; sensör, batarya, yakıt hücresi ve yazılım gibi alanlarda teknoloji ve üretim kabiliyetlerinin geliştirilmesi sağlanacaktır.  |
| 384                               |   | Otomotiv sanayinin rekabet gücünün korunarak geliştirilmesi amacıyla; küresel gelişmeler, yeni teknolojiler ve değişen müşteri beklentileri çerçevesinde çevre teknolojileri, bağlantılı ve otonom araçlar, akıllı hareketlik gibi kritik teknolojilerin geliştirilmesine önem verilecektir.                          |
| 385                               |   | Yeni nesil araçlar için uygun altyapı oluşturulacaktır.   |
| 385                               | 1 | Alternatif güç sistemli araçlara yönelik etkin bir altyapı kurulmasına ilişkin araştırma yapılacaktır.  |
| 385                               | 3 | Elektrikli otomotiv üretimine yönelik batarya yatırımı yapılacaktır.  |
| <b>Raylı Sistem Araçları</b>      |   |   |
| 389                               |   | Tüm raylı sistem araçlarının milli imkânlarla tasarımı ve yerli üretimi sağlanacaktır.  |
| 389                               | 1 | Cer sistemi, boji, tren kontrol sistemi, yolcu bilgilendirme sistemi, pnömatik sistemler, araç gövde tasarımı, sistem entegrasyonu, dişli kutusu başta olmak üzere raylı sistem araçlarındaki kritik bileşenlerin milli imkânlarla tasarlanması ve üretilmesi sağlanacaktır.  |
| <b>Ana Metal Sanayi</b>           |   |   |
| 397                               |   | Alüminyum sektöründe havacılık, savunma ve otomotiv sanayi gibi sektörler için gerekli olan yüksek alaşımlı, ısıl işleme mukavemeti artırılmış, katma değeri yüksek ürünlerin yerli olarak üretilmesine yönelik AR-GE ve yatırım faaliyetleri özendirilecektir.   |
| <b>Öncelikli Gelişme Alanları</b> |   |   |
| <b>Tarım</b>                      |   |   |
| 407                               |   | Bitkisel üretim artırılabilecektir.   |
| 407                               | 2 | Başta yüksek katma değerli tıbbi ve aromatik bitkilerde olmak üzere, ürün güvenilirliği, çeşitliliği ve üretimini artırmak amacıyla, iyi tarım uygulamaları, organik tarım, sözleşmeli üretim, kümelenme, araştırma, pazarlama ve markalaşma faaliyetleri desteklenecektir.   |
| 407                               | 3 | Örtü altı yetiştiriciliğine yönelik modern seraların kurulmasının yanında mevcut seraların modernize edilmesi, büyütülmesi, paketleme tesisleri ve depo yapımı için yatırım ve işletme finansman desteği sağlanacaktır.   |
| 407                               | 4 | Özel sektör tohumculuk firmaları ile iş birliği içerisinde sertifikalı tohumların üretim alanlarının artırılmasına devam edilecek, elit tohum üretimi yapılarak yeni çeşitlerin üretimi sürdürülecektir.  |
| 407                               | 5 | Kenevir başta olmak üzere lifli bitkilerin endüstriyel kullanımını yaygınlaştırmak amacıyla düzenlemeler yapılacaktır.  |
| 416                               |   | Tarımsal araştırma faaliyetlerinde kamu, üniversite, özel sektör ve sanayi kesimi arasındaki koordinasyon ve iş birliği geliştirilerek tarımsal AR-GE çalışmalarının etkinliği ve niteliği artırılabilecektir.  |
| 416                               | 2 | Araştırma enstitülerinde hayvan ve bitki ıslahı, biyoteknoloji ve biyoçeşitliliğin korunması alanları öncelikli olmak üzere yürütülen çalışmalar kamu, üniversite ve özel sektör iş birliği çerçevesinde desteklenecektir.  |
| <b>Savunma Sanayi</b>             |   |   |
| 420                               |   | Milli teknolojiler ve yerli imkânlarla savunma sanayinde dışa bağımlılığı asgari seviyeye indirecek projeler hayata geçirilecektir.   |



|                                    |   |   |
|------------------------------------|---|---|
| 420                                | 1 | Milli teknolojiler ve yerli imkânlarla, ürünlerin teknik özelliklerinin giderek geliştirildiği ileri versiyonları oluşturulacak ve farklı harekât ihtiyaçlarına ve görev alanlarına hitap edebilecek ürün ailesine sahip olma yaklaşımı benimsenecektir.  |
| 420                                | 2 | Savunma sanayi ürünleri geliştirilirken sistem, alt sistem ve bileşen seviyesinde dışa bağımlılık azami ölçüde azaltılacaktır.  |
| 421                                | 5 | Savunma sanayi sektöründe faaliyet gösteren KOBİ'ler dâhil tüm firmalara yönelik olarak Savunma Sanayi Yatırım ve Geliştirme Faaliyetlerini Destekleme Programı kapsamında finansal destek sağlanacaktır.   |
|                                    | 7 | Sektördeki tüm paydaşlar arasındaki iş birliği, koordinasyon ve paylaşımı güçlendirmek üzere her yıl çeşitli etkinlikler (Savunma Sanayi Şurası, ortak akıl çalışmaları, bölgesel sanayi buluşmaları, Teknopark buluşmaları, kümelenme buluşmaları ve OSB buluşmaları) düzenlenecektir.   |
| 422                                |   | Savunma sanayi teknolojilerinde dönüşümün yönetilmesi sağlanacak ve teknolojik olarak birbirini besleyebilecek sektörlerde çoklu kullanım yaygınlaştırılarak milli teknoloji hamlesine hız kazandırılacaktır.   |
| 422                                | 1 | Savunma sanayine yönelik kritik teknolojilerde yüzde 100 milli savunma sanayi oluşturmak ve geleceğin harp konseptini şekillendirmek vizyonlarına uygun olarak temel ve ileri teknolojiler eksenli projeler ve yatırımlar gerçekleştirilecek ve desteklenecektir.   |
| <b>Bilim, Teknoloji ve Yenilik</b> |   |   |
| 440                                |   | Üniversitelerin AR-GE ekosistemindeki rolleri güçlendirilecektir.   |
| 440                                | 1 | Üniversitelerin AR-GE altyapılarının güçlendirilmesi ve bilimsel araştırma projelerinin nicelik ve nitelik olarak geliştirilmesi için tahsis edilen bütçe kaynakları artırılacaktır.  |
| 440                                | 3 | Üniversitelerin, yüksek katma değerli üretimi destekleyecek nitelikte AR-GE ve yenilik faaliyetleri gerçekleştirebilmeleri için Araştırma Üniversitesi programı güçlendirilecek, bu programa dâhil üniversitelerin özel desteklerle kapasiteleri artırılacaktır.  |
| 441                                |   | Araştırma altyapılarının, öncül araştırmalar yapan, nitelikli insan gücü istihdam eden ve özel sektörle iş birliği içinde çalışan bir yapıyla AR-GE ve yenilik ekosistemindeki etkinliklerinin artırılması sağlanacaktır.   |
| 442                                |   | AR-GE personeli sayısı ve niteliği artırılacaktır.  |
| 442                                | 1 | Araştırma üniversitelerinde doktora sonrası sözleşmeli araştırmacı istihdamı artırılacaktır.  |
| 442                                | 2 | Yurt dışında üst seviye bilimsel ve teknolojik çalışmalar yürüten nitelikli araştırmacıların Uluslararası Lider Araştırmacılar Programı kapsamında Türkiye'ye gelmeleri ve araştırmacı yetiştirmeleri desteklenecektir.   |
| 442                                | 6 | Araştırma deneyimine sahip nitelikli insan kaynağının artırılmasını teminen kamu destekli AR-GE projelerinde daha fazla lisans, yüksek lisans ve doktora bursiyerinin yer alması sağlanacaktır.   |
| 442                                | 7 | AR-GE personeli ihtiyacının karşılanması amacıyla YÖK 100/2000 doktora burs programının koşulları iyileştirilerek programdan faydalanan sayısı artırılacaktır.  |
| 443                                |   | Temel bilimlerde nitelikli araştırmacı insan gücü kapasitesi ve araştırma faaliyetleri, öncelikli sektörler ve teknoloji alanlarındaki ihtiyaçlara yönelik artırılacak, söz konusu alanlara yönelik özel lisansüstü burs programları geliştirilecektir.   |
| 443                                | 1 | Temel bilimlere yönelik lisansüstü burs miktarı ve faydalanan sayısı artırılacaktır.  |
| 443                                | 3 | Temel ve uygulamalı alanlarda katma değer açısından yüksek etki yaratması muhtemel öncül araştırma projeleri desteklenecektir.  |
| 444                                |   | Başta AB ülkeleriyle olmak üzere AR-GE faaliyetleri, araştırma altyapıları ve araştırmacı insan gücü bakımından bölgesel ve küresel düzeyde iş birlikleri geliştirilecektir.  |
| 444                                | 1 | AB Araştırma ve İnovasyon Çerçeve Programlarına nitelikli projeler yoluyla katılımın sağlanması ve programların geri dönüş oranının artırılmasına yönelik tanıtım, bilgilendirme ve kapasite geliştirme çalışmaları ile destek ve ödül programları gerçekleştirilecek ve Avrupa Araştırma Alanına entegrasyonun sağlanmasını teminen ulusal programlar AB Çerçeve Programlarıyla uyumlu ve tamamlayıcı hale getirilecektir. |

|  |   |   |
|--|---|---|
| 445                                    |   | Türkiye’de teknoloji üreten insan kaynağının geliştirilmesine yönelik olarak gençlerin erken yaşlardan itibaren teknoloji alanında gelişimleri sağlanacaktır.   |
| 447                                    |   | Ülkemizin havacılık ve uzay alanında küresel rekabette konumunun güçlendirilmesi sağlanacaktır.   |
| 447                                    | 1 | Milli Uzay Programı hazırlanarak uygulamaya konulacaktır.   |
| 447                                    | 2 | Türkiye Uzay Ajansının kurumsal kapasitesi geliştirilerek etkinliği artırılacaktır.   |
| <b>Girişimcilik ve KOBİ’ler</b>        |   |   |
| 450                                    |   | Teknoloji odaklı girişimlerin fikir aşamasından, ölçeklenerek kurumsallaşma safhasına kadar tüm aşamalardaki ihtiyaçlarına hitap edecek bir Girişim Destek Paketi hayata geçirilecektir.  |
| 450                                    | 7 | Akademisyenlerin ve kurumsal şirketlerde çalışanların, profesyonel işlerinin yanında girişimci olmalarını kolaylaştıracak düzenlemeler hayata geçirilecektir.   |
| <b>Fikri Mülkiyet Hakları</b>          |   |   |
| 454                                    |   | Fikri emek sonucu oluşan ürünlerin öneminin toplumun tüm kesimlerine eğitimin her kademesindeki programlar yoluyla benimsetilmesi sağlanacak; tanıtım, farkındalık ve bilgilendirme faaliyetleriyle toplumsal bilinç güçlendirilecektir.  |
| 454                                    | 1 | Eğitimin her kademesinde hedef kitleye uygun yenilik ve fikri haklar konusunda bilgilendirme ve farkındalık faaliyetleri yürütülecek, mesleki ve teknik eğitimde buluş ve tasarım konularının ağırlıklı olarak işlenmesine önem verilecektir.   |
| 454                                    | 2 | Fikri mülkiyet hakları, temel bilimler, ekonomi, işletme, mimarlık, mühendislik, iletişim, güzel sanatlar fakültelerinde lisans ve lisansüstü düzeyde ders programına alınacak, hukuk fakültelerinde anabilim dalı oluşturulması yaygınlaştırılacaktır.   |
| <b>Bilgi ve İletişim Teknolojileri</b> |   |   |
| 471                                    |   | Yerli yazılım firmalarının olgunluk seviyesi yükseltilecektir.  |
| 471                                    | 1 | Yazılım sektöründe faaliyet gösteren yerli firmaların çalışma alanları, işgücü nitelikleri ve olgunluk seviyelerini içeren sektörel veri altyapısı oluşturulacaktır.  |
| 471                                    | 2 | Yazılım geliştirme standartlarının sektörde yaygınlaşması ve kalite sertifikasyonlarının edinilmesi finansal olarak desteklenecektir.   |
| 473                                    |   | Yapay zekâ teknolojilerinin üretilmesi ve kullanımının yaygınlaştırılmasına yönelik ulusal politika belirlenecektir.  |
| 473                                    | 1 | Yapay zekâ teknolojileri alanında yerli teknoloji üretme kabiliyetlerinin geliştirilmesi ve bu teknolojilerin ekonominin genelinde etkin kullanımının yaygınlaştırılmasına yönelik ulusal ölçekteki çalışmalar için yol haritası hazırlanacaktır.   |
| 475                                    |   | Siber güvenlik ekosistemi milli çözümlere dayalı olarak geliştirilecektir.  |
| 475                                    | 1 | Siber güvenlik ekosisteminin faydalanması ve bu alanda katma değeri daha yüksek ürün ve çözümlerin geliştirilmesi amacıyla kamu araştırma kurumları ile üniversitelerin de dâhil olduğu siber güvenlik ürün ve teknoloji projeleri geliştirilecek ve bu projelerin çıktıları açık kaynak kodlu olarak siber güvenlik ekosistemiyle paylaşılacaktır. |
| 476                                    |   | Toplumun tüm kesimlerinde siber güvenlik kültürü ve insan kaynağının geliştirilmesi sağlanacaktır.  |
| 476                                    | 3 | Üniversitelerde siber güvenlik lisans ve yüksek lisans programları oluşturulacak, bilişim alanında mevcut lisans programlarının siber güvenlik müfredatı geliştirilecektir.   |
| <b>Enerji</b>                          |   |   |
| 492                                    |   | Daha verimli ve kendi enerjisini üreten binalar yaygınlaştırılacaktır.  |
| 492                                    | 1 | Mevcut binalarda enerji verimliliğini teşvik edici desteklemeler yapılacaktır.  |
| 492                                    | 3 | Kendi elektrik ihtiyacını karşılamak amaçlı lisanssız güneş enerjisi santrali ile rüzgâr enerjisi santrali uygulamalarının yaygınlaştırılması sağlanacaktır.  |
| 492                                    | 4 | Kamu Binalarında Enerji Verimliliği Projesi uygulanacaktır.   |
| <b>Nitelikli İnsan, Güçlü Toplum</b>   |   |   |

|               |   |
|---------------|---|
| 537           | Ülkemizin beşeri yapısının güçlenmesine yönelik tüm kademelerde kapsayıcı ve kaliteli eğitim hamlesiyle bilgiyi ekonomik ve sosyal yarara dönüştüren, teknoloji kullanımına ve üretime yatkın nitelikli insan yetiştirilmesi hedeflenmektedir. Bu çerçevede; tüm bireylerin kapsayıcı ve nitelikli bir eğitime ve hayat boyu öğrenme imkânlarına erişim sağlamaları amaçlanmaktadır. On Birinci Kalkınma Planı döneminde üretken ve mutlu bireyler yetiştirmek için eğitim, kültür, sanat ve spor alanlarında tüm süreçlerde politikalar hayata geçirilecek ve gerekli düzenlemeler yapılacaktır. |
| 542           | Güçlü toplumun inşası kadınların güçlenmesiyle mümkün olacaktır. Bu bağlamda, kız çocuklarının ve kadınların eğitim ve öğrenime erişimi ile sosyal ve ekonomik hayata katılımının artırılması, kaynaklara erişimin kolaylaştırılması, kadının toplum içindeki statüsünün geliştirilmesi için farkındalığın artırılmasına yönelik çalışmalar yapılacaktır.   |
| 544           | Gençlerin kalkınmanın önemli itici gücü olma potansiyellerini öne çıkarmayı amaçlayan On Birinci Kalkınma Planı döneminde gençlerin; yaşam becerileri yüksek, özgüven sahibi, insani ve milli değerleri haiz, bilgi toplumunun gerekleriyle donanmış, yetenekleri, eğitimleri ve tercihleri ile sosyal, siyasal ve ekonomik hayata aktif katılan, yaşadığı topluma ve sorunlarına duyarlı olmalarını amaçlayan politikalar öngörülmektedir.   |
| <b>Eğitim</b> |   |
| 547           | Tüm bireylerin kapsayıcı ve nitelikli bir eğitime ve hayat boyu öğrenme imkânlarına erişimi sağlanarak düşünme, algılama ve problem çözme yeteneği gelişmiş, özgüven ve sorumluluk duygusu ile girişimcilik ve yenilikçilik özelliklerine sahip, demokratik değerleri. ve milli kültürü. özümsemiş, paylaşma ve iletişime açık, sanat ve estetik duyguları güçlü, teknoloji kullanımına yatkın, üretken ve mutlu birey yetiştirmek temel amaçtır.   |
| 548           | Fırsat eşitliği temelinde, tüm kademelerde eğitime erişim sağlanacaktır.  |
| 549           | 1 Eğitim yapıları teknolojiye ve çevreye uyumlu, güvenli, ekonomik, estetik, erişilebilir, standartları ve kalitesi yüksek bir mimaride tasarlanacaktır.  |
| 549           | 2 Tüm eğitim kademelerinde öğrencilerin ilgi ve yeteneklerine uygun tasarım ve beceri atölyeleri kurulacaktır.  |
| 550           | Tüm eğitim kademelerinde okulların niteliği ve imkânları artırılarak okullar arası başarı farkı azaltılacaktır.   |
| 550           | 1 Öğrencilerin akademik ve sosyal gelişimleri için destek programları uygulanacaktır.   |
| 550           | 3 Eğitimde kalite güvence sistemi oluşturulacaktır.   |
| 551           | Milli, manevi ve evrensel değerler esas alınarak küresel gelişmelere ve ihtiyaçlara uygun eğitim içerikleri ve öğretim programları hazırlanacaktır.   |
| 551           | 1 Öğretim programları esnek, modüler ve uygulamalı yapıya kavuşturulacaktır.  |
| 551           | 8 Ortaöğretim kademesindeki öğrencilerin üniversitelerdeki bilimsel etkinliklere katılımları, üniversitelerin araştırma ve laboratuvar imkânlarından faydalanabilmeleri sağlanacaktır.  |
| 551           | 9 Yabancı dil eğitimine ilişkin materyaller zenginleştirilecek, dinleme, konuşma, okuma ve yazma alanlarındaki becerilerin tümünü ölçmeye yönelik sistem geliştirilecektir.   |
| 552           | Özel eğitime gereksinim duyan bireylerin eğitim hizmetlerinden istifade edebilmeleri için beşeri ve fiziki imkânlar güçlendirilecektir.   |
| 552           | 3 Öğrenme ortamlarının fiziki altyapısı, öğretim programı ve materyal zenginliği, öz bakım becerileri, bütünleştirme uygulamaları ve rehberlik hizmetlerinin standartları yükseltilecektir.   |
| 552           | 5 Üniversitelerle yapılarak zekâ ve yetenek testlerinin niteliği geliştirilecek, zekâ ve yetenek tanılama iş birliği ve izleme merkezleri oluşturulacaktır.   |
| 553           | 4 Ehliyet ve liyakat temelli kariyer sistemi hayata geçirilecektir.   |
| 553           | 8 Yatay ve dikey kariyer basamaklarına yönelik lisansüstü düzeyde mesleki uzmanlık ve gelişim programları açılacaktır.  |
| 554           | Etkin ve etkili bir eğitim sisteminin oluşturulabilmesi için politikalar veriye dayalı olarak belirlenecek ve politika uygulamalarının etki analizleri yapılacaktır.  |

|     |    |   |
|-----|----|---|
| 558 |    | Öğrencilerin kazanımlarını çeşitlendirmeye ve artırmaya yönelik etkin bir ölçme, izleme ve değerlendirme sistemi oluşturulacaktır.  |
| 558 | 2  | Ölçme ve değerlendirme sistemi yeterlilik temelli etkinleştirilecektir.   |
| 558 | 3  | Öğrencilerin bilimsel, kültürel, sanatsal, sportif ve toplum hizmeti alanlarındaki etkinliklere katılımları desteklenecek, öğrenci yeterliliği üzerindeki etkisi izlenecektir.  |
| 559 |    | Mesleki ve Teknik Eğitimde Üretime Yönelik Yapısal Dönüşüm ve İstihdam Seferberliğine başlanacaktır.  |
| 559 | 3  | Sektör talepleri ve gelişen teknoloji doğrultusunda mesleki ve teknik eğitimde alan ve dalların öğretim programları güncellenecektir.   |
| 559 | 4  | Öğrencilerin meslek alanları arasında geçişlerinin sağlanabilmesi ve farklı mesleklere ilişkin kazanımlar elde edebilmeleri için birden fazla dalda sertifika almaya imkân tanıyan çoklu mesleki beceri altyapısı oluşturulacaktır.                                 |
| 559 | 5  | Başta OSB'lerde olmak üzere meslek liseleri ile yükseköğretim kurumları program, yönetim, insan kaynakları, finansman ve fiziki altyapı açısından birbirini destekleyecek şekilde yeniden yapılandırılacaktır.  |
| 559 | 7  | Mesleki ve teknik eğitimde kariyer rehberliği etkinleştirilecek; mesleki ve teknik eğitim liseleri ile meslek yüksekokullarının toplumdaki algısını güçlendirecek tanıtım faaliyetleri yürütülecektir.  |
| 559 | 8  | Öğrencilerin buluş, patent ve faydalı model başvurusu yapmaları teşvik edilecektir.   |
| 559 | 9  | Mesleki ve teknik eğitim kurumları ile sektör arasında iş birliği protokolleri artırılacaktır.  |
| 559 | 13 | Bilgi ve becerilerin güncelliğinin sağlanması amacıyla mezunların sertifikalı eğitim ve sektör ile üniversiteler tarafından akredite edilen dersleri almaları teşvik edilecektir.   |
| 559 | 14 | Mesleki eğitim programları ile sınav ve belgelendirme faaliyetlerine esas teşkil eden ulusal meslek standartları ve yeterlilikleri güncellenecek ve sayısı artırılacaktır.  |
| 560 |    | Yükseköğretimde çeşitliliğinin artırılması sağlanacaktır.   |
| 561 |    | Yükseköğretim sistemi küresel rekabet gücü olan, kalite odaklı ve dinamik bir yapıya kavuşturulacak; yükseköğretim kurumlarının niteliklerinin artırılmasına yönelik uygulamalara devam edilecektir.  |
| 561 | 1  | Dünya akademik başarı sıralamalarında 2023 yılı itibarıyla en az 2 Üniversitemizin ilk 100'e ve en az 5 Üniversitemizin de ilk 500'e girmesi sağlanacaktır.   |
| 561 | 3  | Üniversitelerin dijital çağa ayak uydurması ve bilgiye ulaşımında açık erişim ve açık bilim uygulamalarının hayata geçirilmesi amacıyla açık erişim altyapıları ile uyumu sağlanacaktır.  |
| 561 | 4  | Akademik personelin atama ve yükselme kriterleri alt sınırı merkezi olarak yükseltilecektir.  |
| 561 | 5  | Yükseköğretim kurumlarının kontenjanları, sektörel ve bölgesel beceri ihtiyaçları, üniversitelerin kapasiteleri, arz-talep dengesi ve mevcuttaki programların asgari doluluk oranları dikkate alınarak belirlenecek; eğitim-istihdam bağlantısı güçlendirilecektir. |
| 561 | 6  | Mezuniyet sonrasında doğrudan meslek icra yetkisi veren yükseköğretim programlarında asgari başarı puanı şartı uygulaması genişletilecektir.  |
| 561 | 7  | Mezunların kariyer süreçlerinin takibi ve mezun-üniversite iş birliğinin güçlendirilmesi için mezun izleme sistemi kurulacaktır.  |
| 561 | 8  | Yükseköğretim kurumlarının eğitim, araştırma ve yenilik çıktılarına ilişkin verileri düzenli olarak takip edilecek ve raporlanacaktır.  |
| 563 |    | Ülkemizin yükseköğretim alanında uluslararasılaşma düzeyi artırılacaktır.   |
| 563 | 1  | Etkili tanıtım çalışmalarıyla yükseköğretim sistemine uluslararası erişim kolaylaştırılacaktır.   |
| 563 | 2  | Yükseköğretim sistemindeki nitelikli uluslararası öğrenci sayısı artırılacaktır.  |
| 563 | 3  | Nitelikli yabancı uyruklu akademisyenlerin toplam istihdam oranı içindeki payı artırılacaktır.  |

|  |   |   |
|--|---|---|
| 563  | 4 | Yabancı dilde eğitim veren programların sayısı artırılacak, yükseköğretim kurumlarının uluslararası öğrencilere yönelik barınma imkânları geliştirilecek ve uluslararasılaşmada kurumsal kapasite artırılacaktır.   |
| <b>İstihdam ve Çalışma Hayatı</b>  |   |   |
| 570  |   | Kadınların işgücü piyasasına katılımlarını kolaylaştırıcı ve istihdamlarını artırıcı uygulamalar geliştirilecektir.   |
| 571  |   | Gençlerin işgücü piyasasına aktif katılımları desteklenecek ve istihdam edilmeleri kolaylaştırılacaktır.  |
| <b>Kadın</b>   |   |   |
| 600  | 8 | Kadınların kamuda yönetim ve karar organlarında daha fazla oranda yer almalarını sağlayamaya yönelik farkındalık artırılacak, yönlendirici ve teşvik edici yöntemler geliştirilecektir.   |
| <b>Gençlik</b>   |   |   |
| 618  |   | Gençlerin güçlü yaşam becerilerine, insani ve millî değerlere sahip olarak yetişmelerinin, iktisadi ve sosyal hayata ve karar alma mekanizmalarına aktif katılımlarının sağlanması temel amaçtır.   |
| 619  |   | Gençleri okul-sınav-iş bulma döngüsünden çıkartan, fiziksel, sosyal ve bilişsel gelişimleri ile yenilikçi ve girişimci niteliklerini destekleyen kültürel, bilimsel ve sportif faaliyetler özendirilecek, yaygınlaştırılacak ve erişilebilir hale getirilecektir.   |
| <b>Kültür ve Sanat</b>   |   |   |
| 633  |   | Kültür ve sanata erişim ve katılım olanakları artırılacaktır.   |
| 633  | 2 | Okuma kültürünün oluşturulması ve yaygınlaştırılması amacıyla kütüphanecilik hizmetleri geliştirilecek, kütüphaneler bu alandaki yeni teknolojiler ve yönetim yaklaşımlarından da istifade edilerek mekânsal ve işlevsel olarak yeniden yapılandırılacaktır.  |
| <b>Şehirleşme</b>  |   |   |
| 673  |   | İnsan odaklı, doğal hayata ve tarihi mirasa saygılı, temel kentsel hizmetlerin adil ve erişilebilir bir şekilde sağlandığı, yaşam kalitesi yüksek ve değer üreten şehirler ve yerleşimler oluşturmak temel amaçtır.   |
| <b>Çevrenin Korunması</b>  |   |   |
| 712  |   | Çevre ve doğal kaynakların korunması, kalitesinin iyileştirilmesi, etkin, entegre ve sürdürülebilir şekilde yönetiminin sağlanması, her alanda çevre ve iklim dostu uygulamaların gerçekleştirilmesi, toplumun her kesiminin çevre bilinci ile duyarlılığının artırılması temel amaçtır.                                      |
| <b>Hukuk Devleti ve Demokratikleşme</b>                                    |   |   |
| 742  |   | Vatandaş memnuniyetini esas alan, şeffaf, hesap verebilir, etkin, özel sektör ve sivil toplumla katılımcı bir yaklaşımla çalışan ve toplumsal potansiyeli güçlü bir biçimde harekete geçiren demokratik bir yönetim anlayışıyla kamuda demokratik müessese ve usullerin güçlendirilmesi Plan döneminin temel hedeflerindedir. |
| <b>Şeffaflık ve Hesap Verebilirlik, İdari Yapılanma ve Politika Yapımı</b> |   |   |
| 780  |   | Kamu yönetiminde hesap verme sorumluluğunun yerleştirilmesi, katılımcılığın güçlendirilmesi, kamu hizmet sunumunda eşit ve adil muamele yapılmasının sağlanması ve şeffaflığın artırılması temel amaçtır.   |
| 781  |   | İdari işlemlerin adalet ve eşitlik temelinde etkin ve hızlı bir şekilde yapılmasını sağlamak, hak arama yollarını kolaylaştırmak, idareyle bireyler arasındaki ilişkide hukuki belirlilik ilkesini güçlendirmek için düzenlemeler yapılacaktır.   |
| <b>Kamuda Stratejik Yönetim</b>  |   |   |
| 789  |   | Kamuda stratejik yönetimin uygulama etkinliğinin artırılması ve hesap verebilirlik anlayışının, planlamadan izleme ve değerlendirmeye kadar yönetim döngüsünün tüm aşamalarında hayata geçirilmesi temel amaçtır.   |
| 792  |   | Üst politika belgeleri ile kurumsal stratejik planlar daha etkin bir biçimde izlenerek bu belgelerin uygulanma ve birbirlerini yönlendirme düzeyi artırılacaktır.   |

| <b>Kamuda İnsan Kaynakları</b>   |   |
|--|---|
| 803  | Topluma kaliteli hizmet sunan, değişen koşullara uyum yeteneği yüksek ve daha verimli bir kamu personel sistemi oluşturulması temel amaçtır.  |
| 804  | Kamu personeline ilişkin kamu hizmetlerinin sunumunda önemli bir role sahip olan insan kaynağının temini, etkin ve verimli bir şekilde hizmet sunumu ve çalışan memnuniyeti artırılacaktır.   |
| 806  | Kamu kurum ve kuruluşlarında personele yönelik eğitimler çeşitlendirilecek ve geliştirilecektir.  |
| 806  | 1 Kamu personelinin dijital becerileri geliştirilerek dijital dönüşüm ve teknolojik gelişmelere uyumları sağlanacaktır.   |
| 806  | 2 Kamu personelinin niteliğini artırmaya yönelik hizmet içi eğitim programlarının oluşturulması ve düzenli olarak yürütülmesi sağlanacak ve her düzeydeki personele yönetim becerisi kazandırmayı amaçlayan eğitim programları geliştirilecektir. |
| <b>Türkiye'nin Küresel Kalkınma Gündemine Katkısının ve Görünürlüğünün Artırılması</b> |   |
| 838  | Türk yükseköğretiminin uluslararası kalkınma iş birliğimizin güçlü olduğu ülkeler açısından çekim merkezi haline getirilmesi için orta ve uzun vadeli stratejiler oluşturulacaktır.   |
| 838  | 1 Türkiye'de lisans ve lisansüstü programlara yerleştirmeler kalkınma iş birliği alanındaki öncelikli ülkelere yönelik ihtiyaç tespit edilerek gerçekleştirilecektir.   |

**YENİ EKONOMİ PROGRAMI (ORTA VADELİ PROGRAM) (2021-2023)****Verilen Görev/İhtiyaçlar****PARAGRAF/İLGİLİ BÖLÜM****2. YENİ DENGELENME, YENİ NORMAL, YENİ EKONOMİ****1.4. Temel Hedefler**

|    |  |
|----|--|
| 9  | Kamu yatırım, harcama ve teşviklerinin etkinliğini artıracak değişim programları sürdürülecektir.  |
| 11 | Kamu yatırımlarında, 11. Kalkınma Planı'nda yer alan öncelikli imalat sanayi sektörlerine ve bu sektörlerle yönelik beşeri ve fiziki altyapıyı güçlendirecek AR-GE, dijitalleşme, insan kaynakları, lojistik ve enerji gibi yatay alanlar ile tarım, turizm ve savunma sanayi alanlarına öncelik verilecektir. |
| 15 | Tarımda üretim ve verimlilik artışı; yeni nesil girişimciler, teknolojiler, girdi bazlı destekleme ve sözleşmeli tarımla sağlanacaktır.  |
| 17 | YEP'teki makroekonomik hedefleri destekleyecek ve sürdürülebilir kılacak, nitelikli insan gücü ve güçlü toplum hedefi ile ilgili proje ve programlar hayata geçirilmeye devam edilecektir.   |

**2. BÜYÜME VE İSTİHDAM**

|    |   |
|----|---|
| 3  | Sanayide katma değerli üretim kapasitesini artırmak üzere orta-yüksek ve yüksek teknoloji seviyesindeki ürünlere yönelik yatırımları teşvik etmek büyüme stratejisinin öncelikleri arasında olacaktır. Üretim yapısının verimlilik artışı ve rekabet avantajıyla cari dengeye olumlu katkı sunacak şekilde dönüşümü için kritik önem arz eden ve ekonominin diğer alanlarını besleyen merkezi sektörleri güçlendirmek için dijitalleşme başta olmak üzere verimlilik artışını sağlayacak tüm gerekli politikalar uygulanmaya devam edecektir. Büyümenin istihdam artışı ve bölgesel kalkınmayı getirecek nitelikte olmasını sağlamak için bölgelerin altyapı kalitesinin geliştirilmesi, nitelikli insan kaynağı havuzunun büyütülmesi ile enerji, ulaşım ve iletişim bağlantılarının güçlendirilmesi faaliyetleri sürdürülecektir. |
| 11 | Teknoloji Odaklı Sanayi Hamlesi Programı, tespit edilen tüm odak sektörlerde geliştirilerek uygulanmaya devam edilecektir.  |
| 13 | Bilişim, biyoteknoloji, nanoteknoloji gibi AR-GE yoğun ve yüksek teknoloji içeren sektörlerle yönelik ihtisas serbest bölge uygulaması yaygınlaştırılacaktır.   |

|  |   |
|--|---|
| 16   | Dışa bağımlılığın yüksek olduğu, kritik öneme sahip sektörlerde yerli ürün ve teknolojiler geliştirilmesine yönelik araştırmaları destekleyecek ve koordine edecek Yüksek Teknoloji Platformları Çağrısı hayata geçirilecektir.   |
| 18   | Verimliliğin ve rekabet gücünün artırılması, yenilikçi teknolojiler ile imalat sanayinin bütünleşmesinin sağlanması amacıyla sanayide dijital dönüşüm desteklenecektir  |
| 27   | Sıfır atık uygulamaları yeşil ekonomi ve sürdürülebilir çevre bakış açısıyla yaygınlaştırılmaya devam edilecektir.  |
| <b>3. FİYAT İSTİKRARI</b>                            |   |
| <b>Politika ve Tedbirler:</b>                        |   |
| 7  | Sertifikalı tohum kullanımının yaygınlaştırılması; yerel tohum çeşitlerinin korunması, geliştirilmesi ve ticarete kazandırılması; iklim değişikliği ve diğer ihtiyaçlarla uyumlu olarak tohumluk ıslahı çalışmalarına devam edilecektir.  |
| 10   | Tarımda verimi artırmak, ekilebilir arazilerin boş kalmasını engellemek, ithal edilen ürünlerin ülkemizde üretimini artırmak, sezon dışı dönemde vatandaşımızın ihtiyaç duyduğu sebze ve meyvenin üretimine katkı sağlamak için münavebeli ekim programı oluşturulacaktır.  |
| <b>5. CARİ İŞLEMLER DENGESİ</b>                      |   |
| <b>Dış Ticaret ile İlgili Politika ve Tedbirler:</b> |   |
| 16   | Yüksek teknoloji ürünlerinin üretileceği, büyük ölçekli yerli ve yabancı yatırımların yer alacağı, etkin yönetim modeline sahip endüstri ve teknoloji bölgeleri kurulacaktır.   |
| <b>7. EYLEM VE PROJELER</b>                          |   |
| <b>Çevre Şehircilik</b>                              |   |
| 1  | Sıfır atık uygulamaları ülke genelinde yaygınlaştırılarak geri kazanım oranının artırılmasına yönelik çalışmalar yapılacaktır.  |
| <b>Eğitim</b>  |   |
| 1  | Uzaktan eğitim sürecinin Harmanlanmış Eğitim Sistemini destekleyecek şekilde etkin hâle getirilmesi için içerik, altyapı, tasarım ve yönetim ile ilgili geliştirmeleri kapsayan bütünsel bir sistem hayata geçirilecek; dezavantajlı öğrencilerin uzaktan eğitimden daha fazla faydalanmaları sağlanacaktır.  |
| 3  | Eğitim-öğretimin uluslararası standartlara uygun hâle getirilmesi amacıyla çalışmalar yapılacak, ölçme, izleme ve değerlendirme sisteminin etkinliği artırılabilecektir.  |
| 4  | Tüm eğitim süreçlerinde öğrencilerin akademik, kariyer ve sosyal duygusal gelişim alanlarında desteklenmesi amacıyla rehberlik hizmetlerinin niteliği artırılacak, öğrenciler gelecekte ihtiyaç duyulacak mesleklere kendi beceri ve yeteneklerine uygun olarak yönlendirilecektir.   |
| 8  | Sanayinin ihtiyaçları ve dijital dönüşüm hedefleri çerçevesinde yenilikçi okul-sektör iş birliği modelleri kurulacak, mesleki ve teknik eğitim kurumlarının kapasiteleri sektörün işgücü ihtiyacına cevap verebilecek şekilde geliştirilecektir.  |
| <b>Finansal Sistem</b>                               |   |
| 5  | Ülkemizde fikri mülkiyet varlıklarının değerlendirme kapasitesi geliştirilerek ülke ekonomisine katkısı artırılacak ve üniversitelerde, araştırma kurumlarında ve teknoloji geliştirme bölgelerinde geliştirilen patentli teknolojilerin sanayiye etkin bir şekilde aktarılması sağlanacaktır.  |
| <b>Gençlik ve Toplum</b>                             |   |
|  | Gençlerin işgücü piyasasına erişimlerini kolaylaştırmak amacıyla ilgi duydukları alanlarda profesyonellik kazanarak nitelikli bireyler olarak yetişmeleri sağlanacaktır.  |
| <b>İşgücü ve İstihdam</b>                            |   |
| 10   | Kamuda kadro ve pozisyonların iş tanımları yapılacak, çalışanların yetkinlikleri belirlenecek, norm kadro çalışmaları gerçekleştirilecek, iş tanımı ve yetkinlikler dikkate alınarak norm fazlası personelin yeniden yerleştirilmesi yapılacak, hedef ve yetkinlik bazlı performans değerlendirme sistemi oluşturularak başarılı personelin ödüllendirilmesini sağlayacak Kamu İnsan Kaynakları Yönetim Sistemi kurulacaktır. |
| <b>Tarım</b>   |   |

|                                  |  |
|----------------------------------|--|
| 2                                | Örtü altı üretim kapasitesini artıracak teknolojik ve verimli seraların kurulumu çalışmaları sürdürülecektir.  |
| 3                                | Kenevir ve tıbbi/aromatik bitkiler başta olmak üzere katma değeri ve stratejik önemi yüksek tarımsal faaliyetlere yönelik birim alandan yüksek verim alınması için çalışmalar yapılarak kırsal alanda refah yükseltilecek ve istikrarlı gıda arzı sağlanacaktır. |
| <b>Yerli ve Yenilikçi Üretim</b> |  |
| 2                                | Elektrik enerjisi üretiminde kullanılan yazılım, bilişim ve otomasyon gibi ürün ve hizmetlerin yerlilik oranı artırılabacaktır.  |
| 4                                | Nadir Toprak Elementlerinin cevherden ve atıklardan elde edilme teknolojileri geliştirilerek; enerji, sağlık, otomotiv ve elektronik başta olmak üzere birçok sektörde ileri teknolojik ürünlerin elde edilmesine yönelik çalışmalar yapılacaktır.               |
| 8                                | Ülkemizin demiryolu yolcu ve yük taşımacılığının gelişimiyle uyumlu olarak elektrikli ana hat lokomotifleri, demiryolu araçları ve dizel motor yerli ve milli olarak tasarımı yapılarak üretilmektedir.  |

**ORTA VADELİ MALİ PLAN (2021-2023)****Verilen Görev/İhtiyaçlar****PARAGRAF/İLGİLİ BÖLÜM****1.2.Bütçe Giderlerine İlişkin Temel Politikalar**

|    |   |
|----|---|
| 2  | Harcama önceliği geliştirme konusunda toplumun beklentilerine daha fazla odaklanan, kamu kaynakları ile kamu hizmetleri arasındaki bağı güçlendiren, şeffaflığı ve hesap verebilirliği artıran program bütçe sistemi 2021 yılı bütçesi ile birlikte hayata geçirilecektir. Mali Plan döneminde merkezi yönetim bütçesi kapsamı dışında kalan kamu idarelerinin bütçeleri ile fon, döner sermaye, özel hesap ve proje hesaplarının program bütçeye uygun hazırlanmasına ilişkin çalışmalar yürütülecektir.   |
| 3  | Kamu harcamalarının değerlendirilmesi, önceliklendirilmesi ve kaynakların etkin kullanımının gözetilmesi amacıyla harcama gözden geçirmeleri yapılacak, harcama programlarının uygulama süreçlerinde etkinlik artırılacak, harcamalar kontrol altında tutulacak ve yeni harcama programı oluşturulması sınırlandırılacaktır.  |
| 4  | Bütçe harcamalarının içinde ekonominin uzun dönem üretkenliğini ve verimliliğini artıracak harcama kalemlerinin payı artırılabacaktır.  |
| 6  | Devlet Malzeme Ofisi'nin ülke kalkınmasında ihtiyaç duyulan kamu alım politikalarını destekleyen uluslararası ölçekte öncü bir merkezi satın alma kurumuna dönüşümü sağlanacaktır.  |
| 12 | Tarımda üretim ve verimlilik artışı; yeni nesil girişimciler, teknolojiler, girdi bazlı destekleme ve sözleşmeli tarımla sağlanacaktır. Tarımsal destekler katma değer artışını gözetilen bir biçimde tahsis edilecek, desteklerle amaçlanan sosyal ve üretim odaklı fayda ile mali yükün karşılaştırılmasına imkân verecek bir izleme ve değerlendirme sistemi kurulacak, desteklerin etkinliği düzenli olarak ölçülecek, etkin olmayan uygulamalar sonlandırılacaktır.  |
| 19 | Kamu yatırımlarında, On Birinci Kalkınma Planının öncelikli imalat sanayi sektörlerine ve bu sektörlerle yönelik beşeri ve fiziki altyapıyı güçlendirecek AR-GE, dijitalleşme, insan kaynakları, lojistik ve enerji gibi yatay alanlar ile tarım, turizm ve savunma sanayi alanlarına öncelik verilecektir. Kamu yatırımlarının büyümeyi ve özel kesim yatırımlarını destekleyici nitelikte, bölgelerin gelişme potansiyelini harekete geçirecek, üretim, istihdam ve ülke refahını artırmaya azami katkı sağlayacak projeler ile üretimin yenilikçi ve rekabetçi gelişimini destekleyecek ve özel sektör tarafından gerçekleştirilemeyecek ekonomik ve sosyal altyapı projelerine odaklanması sağlanacaktır. |



| TR72 BÖLGE KALKINMA PLANI (2014-2023)   |   |
|---|---|
| Verilen Görev/İhtiyaçlar  |   |
| <b>PARAGRAF/İLGİLİ BÖLÜM</b>  |   |
| <b>GİRİŞ</b>  |   |
| 4   | Bölgesel Gelişme Ulusal Stratejisi (BGUS)'ta farklı gelişim stratejileri tanımlanmış Sivas Bölgesel Çekim Merkezi olarak belirlenmiştir.  |
| 5   | TR72 Bölgesinin 2014-2023 döneminde “Rekabet Edebilirlik”, “Sosyal Kalkınma”, “Sürdürülebilir Çevre ve Enerji” ve “Kentsel ve Kırsal Altyapı” olmak üzere 4 eksende geliştirilmesi hedeflenmiştir.  |
| <b>2.BÖLGENİN DÜNYA ve TÜRKİYE ÖLÇEĞİNDEKİ YERİ ve ÖNEMİ</b>  |   |
| 5   | Yakın coğrafyada var olan ve olabilecek istikrarsızlık savunma sanayisinin stratejik önemini bu coğrafyada daha da artırmaktadır.   |
| 7   | Dünya için büyük bir tehdit oluşturan küresel ısınma Türkiye’yi de yakından ilgilendirmektedir. Ortadoğu’daki hızlı nüfus artışı da göz önünde bulundurulduğunda, gelecekte su ve gıda sorunlarıyla karşı karşıya kalınacağı aşikârdır. Bölge, geniş arazileriyle tarım ve hayvancılık konusunda büyük potansiyele sahiptir. Son yıllarda Türkiye’nin de ilişkilerini geliştirdiği Ortadoğu ülkeleri, gıda açısından önemli pazar olanakları sunmaktadır.                                     |
| 8   | Enerji eksenine gelindiğinde ise, enerjinin günümüz dünyasının en büyük gereksinimlerinden biri olduğu açıktır. Ancak fosil enerji kaynaklarının tükenmesi söz konusudur ve şimdiden yeni enerji kaynakları arayışına girilmiştir. Bu enerji kaynakları arasında özellikle rüzgâr ve güneş enerjisi ön plana çıkmakta olup, Bölgede söz konusu enerji sanayilerinin üretim sürecinde kullanılacak malzemelerin tedariki konusunda değerlendirilmeyi bekleyen önemli bir potansiyel mevcuttur. |
| 12  | Bölge kaynaklarının, etkin, verimli, sürdürülebilir ve çevreye duyarlı bir şekilde değerlendirilmesi, girişimciliğin, AR-GE ve yenilikçiliğin ön plana çıkarılması ve bir yandan yatırım ortamı ve geleneksel sektörleri geliştirirken, diğer yandan sektörel çeşitlilik ve katma değerli üretime geçişin sağlanması yoluyla ulusal ve uluslararası düzeyde bölgesel rekabet edebilirliğin geliştirilmesi hedeflenmektedir.   |
| 13  | Bölge Planı, sürdürülebilir kalkınma ve insan odaklı kalkınma yaklaşımları dikkate alınarak “Rekabet Edebilirlik”, “Sosyal Kalkınma”, “Sürdürülebilir Çevre ve Enerji” ve “Kentsel ve Kırsal Altyapı” olmak üzere 4 eksen üzerine oluşturulmuştur.  |
| <b>4.VİZYON, GELİŞME EKSENLERİ VE ÖNCELİKLER</b>  |   |
| <b>EKSEN1. REKABET EDEBİLİRLİK</b>  |   |
| Günümüzde, firmaların rekabet gücü kadar, ulusal anlamda da rekabet gücü ön plana çıkmakta, rekabet gücünün artırılması üst ölçekli program ve planlarda tanımlanan bir politika alanı olarak görülmektedir. Rekabet edebilirlik, toplumların müreffeh bir yaşam seviyesine ulaşmasına, istihdamın tetiklenmesine, tüketicilerin ucuz ve kaliteli mala ulaşmasına ve ekonominin sağlıklı gelişimine imkân tanımaktadır.   |   |
| <b>Öncelik 1. AR-GE ve Yenilikçiliğin Geliştirilmesi</b>  |   |
| Hızla gelişen dünyada ayakta kalabilmek, rekabet edebilmek için AR-GE’ye yapılan yatırımların artırılması ve inovasyona, yenilikçiliğe önem verilmesi göz önünde bulundurulması gereken etkenlerden başlıcalarıdır. OKP’nin ortaya konulan “yenilikçi üretim, istikrarlı büyüme” başlığında da AR-GE, inovasyon çalışmalarının, yenilikçi KOBİ’lerin desteklenmesinin ve iş birliği oluşumlarının küresel rekabeti yükseltici özellikleri üzerinde durulmaktadır. |   |
| 1   | AR-GE ve yenilik eksenli bilgi üretimi artırılarak, sonuç odaklı araştırmaların ve markalaşmanın artırılması sağlanacaktır.   |
| 2   | AR-GE altyapısının iyileştirilmesi sağlanacaktır.   |
| 3   | Bölgede AR-GE, yenilik ve endüstriyel tasarım kültürü işletmecilere kazandırılacaktır   |
| 4   | Bölgesel yenilik stratejisi geliştirilecektir.  |
| 5   | AR-GE ve yenilik konularında iş birliği mekanizmaları güçlendirilecektir.   |
| <b>Öncelik 2. İmalat Sanayinin Geliştirilmesi</b>   |   |

Bölgede geçmişte kurulmuş olan uçak fabrikası ve halen faaliyetlerine devam eden Hava İkmal Bakım Merkezi, 1009. Ordu Donatım Ana Tamir Fabrikası, Askeri Havaalanı ve Aspilsan gibi askeri tesislerden dolayı, savunma sanayi için gerekli insan kaynakları, bilgi ve tecrübe birikimi mevcuttur. Başta Teknokent ve Teknopark firmaları olmak üzere, Savunma ve Havacılık Sanayi ile ilgili alt sektörlerde KOBİ'lerin Savunma Sanayi Müsteşarlığı (SSM) bünyesinde bulunan portallarla irtibat kurması sağlanacaktır. Teknokent ve Teknoparklar bünyesindeki firmaların Savunma ve Havacılık Sanayi sektörlerine yönelik AR-GE ve tasarım odaklı faaliyetleri geliştirilecektir. Fabrikası, Askeri Havaalanı ve Aspilsan gibi askeri tesislerden dolayı, savunma sanayi için gerekli insan kaynakları, bilgi ve tecrübe birikimi mevcuttur.

|   |   |
|---|---|
| 1 | Katma değeri yüksek yenilikçi ve stratejik sektörel oluşumlar desteklenecektir.   |
| 2 | Üreticilerin yeni teknolojik gelişmeler ile ilgili bilgilendirilmesi sağlanacak ve teknoloji düzeyi yüksek sektörlerle yatırımlar desteklenecektir. |
| 3 | Mevcut üretim tesislerinin modernizasyonu geliştirilecektir.  |
| 4 | Bölgede rekabetçi sektörler geliştirilecektir.  |
| 5 | Sektörel kümelenme ve ihtisaslaşma geliştirilecektir.   |
| 6 | Ortaklıklar ve iş birlikleri geliştirilecektir.   |
| 7 | Üreticilerin kalite güvence sistemleri konusunda bilinçlendirilmeleri sağlanacak ve standartlara uyum düzeyi artırılabilecektir.                    |
| 8 | KOBİ'lerin yönetim becerilerinin geliştirilmesi ve kurumsal yetkinliklerinin artırılması sağlanacaktır.   |

#### Öncelik 4. Dış Ticaretin Güçlendirilmesi

İthalata bağımlılığın azaltılarak, dış ticaret açığının azaltılması için, AR-GE çalışmalarına ayrılan kaynak ve Bölgede teknoloji seviyesi yüksek sektörlerin ihracatı artırılmalıdır. Tıbbi cihazlar imalatı sektöründe ürün çeşidinin çok fazla olması nedeniyle inovasyonun önemi çok büyüktür. İlgili sektörlerde AR-GE harcamalarına ayrılan kaynak miktarının artırılması bu sektörlerde katma değeri yüksek ürünlerin üretiminin artmasını sağlayacak, dışa bağımlılık azalacak, ihracat artacak, dolayısıyla da Bölgenin teknoloji seviyesi artacaktır.

|   |   |
|---|---|
| 1 | Bölge ihracatında eş değer öneme sahip sektör ve pazar sayısı artırılacak, ihraç edilen ürünlerde çeşitlenme sağlanacaktır. |
| 2 | Teknoloji seviyesi ve katma değeri yüksek ürün ihracatı sürdürülebilir bir şekilde artırılacaktır                           |
| 3 | İhracatçı sayısı ve ihracat kapasitesi artırılacaktır.  |

#### Öncelik 5. Girişimcilik Altyapısının ve Kültürünün Geliştirilmesi

Girişimcilere yönelik devlet destekleri Bölge içinde tanıtılacak ve farkındalık oluşturulacaktır. Girişim sermayesi ve melek yatırımcılık kavramlarının Bölge içinde bilinirliği artırılacak ve girişim sermayesi şirketleri ile girişimcilerin buluşabileceği panel ve konferanslar düzenlenecektir. Girişimciler arası ortaklık teşvik edilecek, beraber iş yapma kültürü desteklenecektir. Bölgedeki girişimcilerin yararlanabileceği mentorluk sistemi oluşturularak, bilgiye ulaşımın artırılması sağlanacaktır.

|   |   |
|---|---|
| 1 | Bölgede "Girişimcilik" konusunda farkındalık seviyesinin yükseltilmesi ve girişimcilik kültürünün yaygınlaştırılması sağlanacaktır. |
| 2 | Girişimcilerin bilgiye ve finansal kaynaklara erişimleri artırılacaktır ve ortak iş kültürü yaygınlaştırılacaktır                   |
| 3 | Bölgede potansiyel girişimcilerin temel iş kurma ve işletme becerileri artırılacaktır.  |
| 4 | Bölgedeki girişimcilik altyapısı geliştirilecektir.   |

#### Öncelik 6. Yatırım Ortamının İyileştirilmesi

Bölgede yüksek ve orta-yüksek teknolojili sektörlere yönelik girdi üretimine, Serbest Bölge'deki imkanların tanıtımına ve AR-GE faaliyetlerine özel önem verilmelidir. Bölgedeki sektörlerin uluslararası alanda söz sahibi olması açısından kritik öneme sahip olduğu tartışılmaz bir gerçektir. Özellikle teknoloji düzeyi düşük sektörlerde bu durum daha da etkin bir öneme sahiptir. Ülkemizin enerji açısından dışa bağımlı olduğu da başka bir gerçektir. Tüm bu parametreleri birlikte değerlendirdiğimizde Bölgedeki üretim maliyetlerinin düşürülmesinde en önemli etken kaynakları verimli kullanmaktır. Bu da ancak mevcut altyapıların iyileştirilmesi ve etkin kullanımı ile mümkündür. Bu bağlamda; Bölgedeki ilgili altyapı iyileştirilmesi desteklenecek, işletmelerde bilinçlendirme faaliyetleri gerçekleştirilecektir.

|   |   |
|---|---|
| 1 | İşletmelerin finansal kaynaklara ve hizmetlere erişimi iyileştirilecektir.  |
| 2 | Yatırımcılar için uygun ve cazip maliyetli arsalar üretilmesi sağlanacaktır.  |
| 3 | OSB ve serbest bölge başta olmak üzere yatırım alanlarının enerji, ulaşım, lojistik ve çevre ile ilgili altyapıları iyileştirilecek ve etkin kullanımı sağlanacaktır. |
| 4 | Ürünlerin kalite kontrollerinin ve testlerinin yapılacağı laboratuvar altyapısı geliştirilecektir.  |

### **Öncelik 7. Geleneksel Sektörlerin (Tarım Hayvancılık ve Madencilik) Geliştirilmesi İyileştirilmesi**

Bölge bitkisel üretiminin belirli ürünler hariç üretim miktarı ve ekilen alan oranı fazla olmasına rağmen, verimi oldukça düşük olup, bu durum rekabet edebilirliği olumsuz etkilemektedir. Hayvansal üretimde de yerli ırkın halen hatırı sayılır bir düzeyde olması verimliliğin önündeki en büyük engellerdendir. Bu amaçla, sertifikalı tohum kullanımına önem verilmesi ve bitkisel ve hayvansal üretimde ıslah çalışmaları ve sektörel rekabet edebilirliği sağlayıcı kaliteli üretimin teşvik edilmesi gerekmektedir. Daha çok Sivas'ın ön plana çıktığı metal cevherleri madenciliği sektöründe rekabet gücü üzerinde etkili olan faktörlerden; işletmelerin teknoloji düzeylerinin artırılması, kapasite kullanım oranının artırılması, kur riskinin azaltılması, iç talepteki dalgalanmanın dengelenmesi, makine parkının geliştirilmesi, daha yüksek stok düzeylerinde çalışılmasının sağlanması ve lojistik maliyetlerinin azaltılması önemlidir.

|   |  |
|---|--|
| 1 | Bölgedeki tarım işletmelerinin rekabetçi bir yapıya kavuşturulması için işletmelerin optimum işletme büyüklüğüne ulaştırılması, modernizasyonu ve altyapılarının güçlendirilmesi sağlanacaktır.      |
| 2 | Bölgede üretimde verimliliğin ve kalitenin yükseltilmesi, üretimde çeşitlenmenin sağlanması ve gen kaynaklarının korunması sağlanacaktır.  |
| 3 | Tarımsal çevre, halk sağlığı, gıda kalitesi ve hijyeni, hayvan refahı, hayvan sağlığı, bitki sağlığı, atık yönetimi uygulamaları ve tarımda iyi uygulamalar yaygınlaştırılacaktır.                   |
| 4 | Bölgede kırsaldan/tarımdan ayrılan nüfus için ekonomik faaliyetler çeşitlendirilecektir.   |
| 5 | Yerel ürünlerin coğrafi işaret kapsamına alınması, markalaştırılması ve ticarileştirilmesi sağlanacaktır.  |
| 6 | Bölgede maden ürünlerini katma değeri yüksek ürünlere-mamul/yarı mamule dönüştürmeye yönelik zenginleştirme ve işleme tesislerine dönük kapasite artırımı ve yatırım faaliyetleri geliştirilecektir. |
| 7 | Bölgede endüstriyel hammaddelerin değerlendirilmesine yönelik faaliyetler artırılabilecektir.  |
| 8 | Bölgede maden arama faaliyetleri yaygınlaştırılacak, madencilik faaliyetlerinde yeni teknolojilerin kullanımı, AR-GE uygulamaları ve laboratuvar altyapısı geliştirilecektir.                        |
| 9 | Bölgede maden arama faaliyetleri yaygınlaştırılacak, madencilik faaliyetlerinde yeni teknolojilerin kullanımı, AR-GE uygulamaları ve laboratuvar altyapısı geliştirilecektir.                        |

### **EKSEN2. SOSYAL KALKINMA**

Bölge vizyonuna ulaşabilmek amacıyla "Sosyal Kalkınma" eksenini altında Bölge ihtiyaçları doğrultusunda ulusal ve uluslararası politikalarla uyumlu 4 öncelik alanı ve bunlara bağlı tedbirler tanımlanmıştır.

#### **Öncelik 1. Beşeri, Sosyal Sermaye ve Kurumsal Kapasite ile Yönetişimin Geliştirilmesi**

Bölgede, işgücü piyasasının esnekliğinin artırılmasına ve çalışanların kazanılmış haklarının korunarak, ekonomik ve sosyal hakları ile istihdam edilebilirliklerinin geliştirilmesine yönelik uygulamalar yaygınlaştırılacaktır. Bu bağlamda, sanayi, ticaret, turizm, tarım, inşaat, bilişim ve sağlık, tekstil ve hazır giyim, finans, madencilik gibi alanlarda Bölgede ihtiyaca dönük nitelikli işgücü önceliğinde hayat boyu eğitim programları temelinde işgücü açığı azaltılacak ve istihdam olanakları artırılarak, ulusal bir politika unsuru olarak kayıtlı istihdam teşvik edilecektir. Bölgedeki üniversiteler, STK'lar, özel sektör ve ilgili diğer kurumlar arasındaki koordinasyon ve iş birliği seviyesi artırılacaktır.

|    |   |
|----|---|
| 1  | Bölgedeki üniversiteler, STK'lar, özel sektör ve ilgili diğer kurumlar arasındaki koordinasyon ve iş birliği seviyesi artırılacaktır.   |
| 2  | Bölgedeki kurum ve kuruluşların ulusal ve uluslararası destek mekanizmalarından faydalanma düzeyi artırılacaktır.   |
| 3  | Bölgedeki kurum ve kuruluşların yönetim ve idari kapasiteleri güçlendirilecek, Bölgede örgütlenme kültürünün il merkezlerinden ilçe merkezlerine yaygınlaşması sağlanacaktır. |
| 4  | Gençler ve kadınların sivil toplum faaliyetlerine katılım oranı artırılacak, katılımcı kültürel ortam geliştirilecektir.  |
| 5  | Bölgedeki kurum ve kuruluşlar insan kaynakları, teknolojik imkânlardan faydalanma düzeyi ve kurumsal imaj bakımından geliştirilecektir.                                       |
| 6  | Bölgede göçün azaltılmasına yönelik çalışmalar yapılacaktır.  |
| 7  | Bölgede sosyal sermayenin dönemsel olarak ölçülmesine yönelik çalışmalar yapılacaktır.  |
| 8  | Bölgede istihdam olanakları artırılacak ve kayıt dışı istihdamın nedenleri araştırılarak, kayıtlı istihdamı teşvik edici tedbirler alınacaktır.                               |
| 9  | Bölgede işgücü açığı kapatılacak, istihdamdan kopacak işgücü için gerekli önlemler alınacaktır.   |
| 10 | Bölgede faaliyet gösteren işletmelerin ve çalışanların sosyal güvence ve haklara yönelik bilinç seviyesi artırılacaktır.  |

### Öncelik 2. Yaşam Kalitesinin İyileştirilmesi

Bölgede nüfus, eğitilmiş işgücü varlığı, göç ve istihdam trendleri, Bölge illerinin yatırım çekme kapasitesi ve gelişme vizyonları gibi unsurlar bir arada değerlendirildiğinde, kırsal alanlar ve önemli merkezlerde sosyal, kültürel ve kentsel altyapının geliştirilmesi, sosyal hayatın canlandırılması, temel sosyal hizmetlere erişimin artırılması, Bölgede yaşayan kadınlar, gençler ve diğer dezavantajlı grupların sosyal hayata katılım seviyelerinin yükseltilmesi ve her alanda fırsat eşitliğinin sağlanması bölge içi ve bölgeler arası gelişmişlik farklarının azaltılması hedefinin başarılması açısından gereklidir.

|   |   |
|---|---|
| 1 | Sosyal alanda hizmet sunan kurum ve kuruluşlar arasında iş birliği ve koordinasyon seviyesi geliştirilecek, sosyal alanda sağlanan yardımların tamamlayıcılık ilkesi çerçevesinde verilmesi sağlanacaktır.                      |
| 2 | Sosyal hizmetlerin geliştirilmesine yönelik bilgi, veri toplama ve analiz konusunda bilgi altyapısı güçlendirilecektir.   |
| 3 | Dezavantajlı grupların da ihtiyaçlarını dikkate alan yenilikçi hizmet sunumu yöntemleri geliştirilecektir.  |
| 4 | Dezavantajlı grupların sosyal uyum seviyeleri ve toplumsal hayata katılım düzeyleri artırılacak, tüm alanlarda, cinsiyet dengeli ve fırsat eşitliği temelli bir yaklaşım geliştirilecektir.                                     |
| 5 | Sportif, kültürel ve sanatsal faaliyetler yaygınlaştırılacaktır.  |
| 6 | Bölgede yaşam koşullarının iyileştirilmesi ve geliştirilmesine yönelik çalışmalar yapılacak, dezavantajlı grupları da dikkate alan bir yaklaşımla Bölgenin fiziksel, sosyal ve kültürel altyapısı geliştirilecektir.            |
| 7 | İş Sağlığı ve Güvenliği çalışmaları hakkında farkındalık düzeyi artırılacak, Bölgede halk sağlığı hizmetlerinin yanı sıra Bölgedeki çalışanlar için çalışma koşulları ve İş Sağlığı ve Güvenliği hizmetleri iyileştirilecektir. |

### Öncelik 3. Eğitim Kalitesinin Yükseltilmesi

Bölgede işgücü ihtiyacı duyulan mesleklerde mesleki eğitim kursları açılması ve işgücü piyasasının talep ettiği nitelik ve becerilere yönelik eğitim sağlanması, İş ve Meslek Danışmanlığı faaliyetleri ile işsizler ve öğrencilerin işgücü piyasasının eleman ihtiyacı duyduğu mesleklere yönlendirilmesine yönelik tedbirler alınmalıdır. Eğitim sisteminde, bireylerin kişilik ve kabiliyetlerini geliştiren, hayat boyu öğrenme yaklaşımı çerçevesinde işgücü piyasasıyla uyumunu güçlendiren, fırsat eşitliğine dayalı, kalite odaklı dönüşüm sürdürülmesi bir politika alanı olarak belirlenmiştir”

|   |  |
|---|--|
| 1 | Eğitim kurumlarının fiziki altyapısı güçlendirilecektir.   |
| 2 | Eğitimin her kademesinde eğitim oranının artması sağlanacaktır.  |
| 3 | Öğretmen, öğrenci ve aile iş birliğinin sağlanması ve rehberlik hizmetlerinin yaygınlaştırılması sağlanacak ve ailelerde her düzeyde eğitim bilincinin oluşturulması sağlanacaktır |
| 4 | Beşeri sermaye için hayat boyu öğrenme sistemi altyapısı oluşturulması sağlanacaktır.  |
| 5 | Mesleki eğitim yaygınlaştırılarak, Bölgede öne çıkan sektörler için yönelik işgücü sağlanması sağlanacaktır.   |
| 6 | Bölgedeki üniversitelerin öğrenci ve öğretim elemanları tarafından tercih edilebilirliği artırılacak ve tanıtımı yapılacaktır.   |
| 7 | Bölgede eğitim kalitesi öğrencilerin bilimsel araştırmalara ve girişimciliğe yönlendirilmesiyle artırılacak; yenilikçiliği ve araştırmayı benimseten bir yaklaşım uygulanacaktır.  |
| 8 | Bölgede nitelikli eğitim yatırımlarının sayısı artırılacaktır.   |
| 9 | Bölgedeki üniversitelerde yapılan uygulamaya dönük araştırma ve çalışmaların sayısı artırılacaktır.  |

## SANAYİ VE TEKNOLOJİ BAKANLIĞI SANAYİ VE TEKNOLOJİ STRATEJİSİ 2023

### Verilen Görev/İhtiyaçlar

#### PARAGRAF/İLGİLİ BÖLÜM

#### Milli Teknoloji Hamlesinin 6 Temel Önceliği

Milli Teknoloji Hamlesinin odağa koyduğu unsur ise beşeri sermaye gelişimidir. Hedeflenen kapsamlı gelişim ancak yüksek yetkinlik kapasitesine sahip, geniş bir insan kaynağı ile mümkün olacaktır. Türkiye'nin ekonomik ve teknolojik bağımlılıklarından kurtulması ve küresel rekabette söz sahibi olabilmesi de sahip olduğu beşeri sermayenin nitelikli ve özgün üretimine bağlıdır.

#### 1. Kapsayıcı, bütünsel ve “paydaş-odaklı” yaklaşım

Sanayinin yalnızca imalattan, teknolojinin yalnızca teknikten ibaret olmadığı gerçeğinden hareketle ilgili tüm paydaşlar ile “Güçlü sanayi, Milli Teknoloji” hedefine hizmet edecek bütünsel ve kapsayıcı yaklaşımlar geliştirilecek ve uygulanacaktır. Sanayici, girişimci ve teknoloji geliştiren bilim ve AR-GE insanları ile kamu kurumları arasında “paydaş-odaklı” iş yapma yaklaşımı yaygınlaştırılacaktır.

#### 2. Veriye dayalı, etki odaklı ve hesap verilebilir hedefler

Tüm kararlarda veriye dayalı, kapsamlı analizler ile üretilmiş bilginin kullanılmasını sağlamak amacıyla “bilgi temelli yönetim yaklaşımı” yaygınlaştırılacaktır. Hedefler, faaliyetlerden beklenen etkiyi ölçecek ve süreçleri sonuç odaklı olarak şekillendirecek nitelikte ve netlikte belirlenecektir. Yürütülen faaliyetlerin etkileri, yine veriye dayalı analizler ile düzenli olarak ölçülecek; sonuçlar ilgili paydaşların izlemesine açılarak doğal bir denetim mekanizması oluşturulacaktır.

#### 3. Dünyayı yakından izleyen ve öncü atılımlara yön veren politikalar

Günümüzde teknolojinin gelişme ve buna bağlı olarak iş modellerinin değişme hızı artmıştır. Hızla değişen bir ortamda, ülkemizin ticaretini, sanayisini ve ekonomisini ilgilendirecek küresel ve bölgesel gelişmeler yakından izlenerek sanayi ve teknoloji politikaları bütüncül bir şekilde belirlenecek; dünyada ülkemizi öncü konuma taşıyacak atılımlar için stratejiler oluşturulacaktır.

#### 4. Çevik, değişim odaklı ve yeniliklere uyarlanabilir politikalar

Sanayi ve teknoloji alanlarında yaşanan hızlı değişimler, uzun vadeli katı politikaların etkinliğini zayıflatmaktadır. Bu nedenle, uzun vadeli bakıştan taviz vermeden, planlamaların değişimlere uyumunun sağlanması amaçlanmaktadır. Belirsizliğin yüksek olduğu alanlarda pilot uygulamalara yer verilmesi, alınan sonuçlara göre uyarlamalar yapılarak ölçeklendirmeye geçilmesi, kullanılacak yöntemlerden biridir. Politikaların hayata geçirilmesinde yer alacak yapıların çevik hale getirilmesine öncelik verilecektir. Küresel arenada yaşanan gelişmelerin yakından takip edildiği mekanizmalar ile de stratejilerin düzenli olarak gözden geçirilmesi ve güncellenmesi

**5. Beşeri sermayenin gelişimini önceliklendiren politikalar**

Ülkelerin en önemli sermayesi, sürdürülebilir kalkınma ve gelişime öncülük edecek olan insandır. Çalışan, sermaye sahibi, girişimci, araştırmacı, bilim insanı, kamu görevlileri ve tüketici dahil toplumun tüm bileşenlerini üretken, yeniliklere açık, kendini geliştiren, çalışkan, araştırmacı hale getirmek ve liderlik yetkinliklerini güçlendirmek hedefimizdir. Bu sayede sürdürülebilir kalkınmayı sağlayacak bir toplum yapısı oluşturabiliriz. Bu doğrultuda yapılacak hamlelerin toplumun geneline hitap edebilmesi, gelecek nesilleri önceliklendirmesi önemlidir. Bu çerçevede, proje odaklı erken yaş eğitimleri ve teknoloji yarışmaları gibi uygulamalar yaygınlaştırılacaktır.

**6. Bağımsızlık ve Küresel Rekabet**

Günümüzde ekonomik ve siyasi bağımsızlık, ancak teknolojik bağımsızlıkla mümkün olmaktadır. Bu nedenle, ortaya koyduğumuz hedef ve yaklaşımlar; ülkemizin ileri teknoloji alanlarında üretkenliğinin artması ve küresel rekabette söz sahibi olması vizyonu ile hazırlanmaktadır.

**ULUSAL BİLİM VE TEKNOLOJİ POLİTİKALARI (2003-2023) STRATEJİ BELGESİ****Verilen Görev/İhtiyaçlar****Cumhuriyetin 100. yılı için vizyonumuzun öğeleri**

**Eğitim alanında,** bireyin yaratıcılık ve hayal gücünü geliştiren; bireysel farklılıkların gözetilmesi ve değerlendirilmesi ile her bireyin özellikleri doğrultusunda en üst düzeyde kendini geliştirebildiği; zaman ve mekan kısıtlarından arınmış, kendi özgün öğrenme teknolojilerini yaratmış ve değişim esnekliğiyle kendini yenileme gücüne sahip; öğrenme ve insan odaklı bir eğitim sistemine sahip olmak;

**Tarım ve gıda alanında,** toplumun sağlıklı beslenme gereksinimlerini yeterli nicelik ve nitelikte, ekonomik, ekolojik ve sosyal açıdan sürdürülebilir yollarla karşılamak; verimliliği artan tarım ve tarımsal sanayii ile uluslararası alanda rekabet etmek;

**Enerji alanında,** gereksinim duyduğu enerjiyi, güvenli, güvenilir, ekonomik, verimli ve çevreye duyarlı teknolojilerle üretmek ve kullanmak; aynı zamanda uluslararası enerji pazarlarında yarışabilecek enerji teknolojileri geliştirerek uluslararası enerji yatırımlarında etkin rol almak;

**Makina imalatı ve malzeme alanında,** orta ve yüksek teknoloji alanlarında tasarımdan satış sonrası hizmetlerine uzanan değer zincirinin katma değeri yüksek halkalarında yer almak; küresel pazarlara rekabetçi, yenilikçi ve katma değeri yüksek mal ve hizmetleri sürekli olarak sunmak;

**Kimya alanında,** hammadde, enerji ve işgücü verimi yüksek, yenilikçi süreç ve ürün teknolojileri yaratarak, bilimsel gelişmeleri teknolojiye, üretime ve yüksek katma değerli ürünlere dönüştürmek; ihracatı ve doğrudan sermaye yatırımlarıyla, küreselleşen dünya kimya sanayiinin önde gelenleri içinde olmak;

**Savunma, havacılık ve uzay sanayii alanlarında,** küresel düzeyde ülke çıkarlarının korunmasını gözetilen ve ulusal güvenlik gereksinimlerini karşılayan sistem ve teknolojileri özgün olarak araştırıp geliştirerek ve üreterek, bu sistem ve teknoloji alanlarında dünya ölçeğinde rekabet, işbirliği veya karşılıklı bağımlılık gücü yaratmak; ülkenin bilim ve teknoloji düzeyinin gelişmesinde öncü rol oynayan; toplumsal refaha katkısı tartışılmaz bir ulusal savunma, havacılık ve uzay sanayiine sahip olmak;

**Stratejik Teknoloji Alanları**

|   |   |
|---|---|
| <b>Bilgi ve İletişim Teknolojileri</b>    | Tümdevre Teknolojileri Tasarım ve Üretimi   |
|   | Görüntü Birimleri (Gösterge) Üretim Teknolojileri   |
|   | Genişbant Teknolojileri   |
|   | Görüntü Algılayıcıları Üretim Teknolojileri   |
| <b>Biyoteknoloji ve Gen Teknolojileri</b> | Yüksek Ölçekli Platform Teknolojileri : Yapısal ve İşlevsel Genombilim, Transkriptomiks, Proteomiks ve Metabolomiks |
|   | Rekombinant DNA Teknolojileri   |
|   | Hücre Tedavisi ve Kök Hücre Teknolojileri   |
|   | İlaç Tarama ve Tasarım Teknolojileri  |

|  |  |
|--|--|
|  | Terapötik Protein Üretim Tekn. ve Kontrollü Salım Sistemleri   |
|  | Biyoenformatik   |
| <b>Nanoteknoloji</b>   | Nanofotonik, Nanoelektronik ve Nanomanyetizma                  |
|  | Nanomalzeme  |
|  | Nanokarakterizasyon  |
|  | Nanofabrikasyon  |
|  | Nano Ölçekte Kuantum Bilgi İşleme                              |
|  | Nanobiyoteknoloji  |
| <b>Mekatronik</b>  | Mikro / Nano Elektromekanik Sistemler ve Sensörler             |
|  | Robotik ve Otomasyon Teknolojileri                             |
|  | Temel Kontrol Teknolojileri vb. Jenerik Alanlar                |
| <b>Üretim Süreç ve Teknolojileri</b>   | Esnek ve Çevik Üretim Teknolojileri                            |
|  | Hızlı Prototipleme Teknolojileri                               |
|  | Yüzey / Arayüzey, İnce Film ve Vakum Teknolojileri             |
|  | Metal Şekillendirme Teknolojileri                              |
|  | Plastik Parça Üretim Teknolojileri                             |
|  | Kaynak Teknolojileri   |
|  | Talaşlı İmalat Teknolojileri                                   |
| <b>Malzeme Teknolojileri</b>   | Bor Teknolojileri  |
|  | Kompozit Malzeme Teknolojileri                                 |
|  | Polimer Teknolojileri  |
|  | Akıllı Malzeme Teknolojileri                                   |
|  | Manyetik, Elektronik ve Optoelektronik Malzeme Teknolojileri   |
|  | Hafif ve Yüksek Mukavemetli Malzeme Teknolojileri              |
| <b>Enerji ve Çevre Teknolojiler</b>  | Hidrojen Teknolojileri ve Yakıt Pilleri                        |
|  | Yenilenebilir Enerji Teknolojileri                             |
|  | Enerji Depolama Teknolojileri ve Güç Elektroniği               |
|  | Nükleer Enerji Teknolojileri                                   |
|  | Çevreye Duyarlı ve Yüksek Verimli Yakıt ve Yakma Teknolojileri |
|  | Su Arıtım Teknolojileri  |
|  | Atık Değerlendirme Teknolojileri                               |
| <b>Tasarım Teknolojileri</b>   | Sanal Gerçeklik Yazılımları ve Sanal Prototipleme              |
|  | Simülasyon ve Modelleme Yazılımları                            |
|  | Grid Teknolojileri ve Paralel ve Dağıtık Hesaplama Yazılımları |
| Bu teknoloji alanlarındaki nihai hedefimiz, ülkemizi 2023'e taşıyacak öncelikli teknolojik faaliyetleri gerçekleştirebilecek yetkinlik düzeyine gelmektir. Yukarıda sıralanan, odaklanılacak stratejik teknoloji alanları arasında öyle alanlar vardır ki, bunlar uzun vadedeki geleceğin şekillendirilmesinde son derece belirgin bir rol oynayacaklardır ve bunlarda yetkinlik kazanmak daha da öncelikli hale gelecektir. |  |

### ❖ Kalite Politikası

Misyonumuz ve temel değerlerimiz doğrultusunda vizyonumuza ve stratejik hedeflerimize ulaşmak için, toplam kalite yönetimini esas alarak eğitim- öğretim, araştırma, girişimcilik, toplumsal katkı, uluslararasılaşma ve yönetim faaliyetlerinde;

- ✓ Eğitim-öğretimi paydaşları ile birlikte, uygulamalı özgün program tasarımlarıyla ve eğitim- öğretim teknikleri ile harmanlayarak geliştirip, güncelleyen ve iyileştiren,
- ✓ Uluslararası standartlarda, bilim ve teknolojiye değer katan, araştırma ve geliştirme projeleri üreten,
- ✓ Üniversite sanayi iş birliğinde yeni yaklaşımlar ortaya koyarak akademik birikimi sektöre, sektördeki tecrübeyi akademiye aktararak sektöre yol gösteren,
- ✓ Bilimsel, sosyal ve kültürel faaliyetlerle toplumun gelişimine, ülkenin kalkınma hamlesine katkı sağlayan,
- ✓ Kalite bilinci ve kültürünü kurum içinde her düzeyde yaygınlaştıran,
- ✓ Sürekli gelişen, katılımcı, şeffaf, hesap verebilir ve etik ilkelere bağlı, hayat boyu öğrenmeyi temel alan,

bir kalite yönetim sistemi döngüsünü inşa etmektir.



## II.B. İDARENİN AMAÇ VE HEDEFLERİ

### ❖ Misyon

Uygulamalı özgün programlarla donanımlı bireyler yetiştiren, yerel ve küresel düzeyde topluma katkı sağlayan, savunma teknolojileri ve tarım bilimleri başta olmak üzere mühendislik alanlarında ileri teknoloji üreten ve geliştiren; temel değerlere ve bilimin evrensel ilkelerine bağlı, girişimci yeni nesil bir üniversitedir.

### ❖ Vizyon

Yükseköğretim alanında ve üniversite-sanayi iş birliğinde yenilikçi yaklaşımlarla, akademik birikimi sektöre aktararak bilgiyi ürüne dönüştüren, uluslararası saygınlığa sahip araştırma üniversitesi olmaktır.

### ❖ Temel Değerler

- ✓ Kurumsal aidiyete önem verir,
- ✓ Muasır medeniyetler seviyesine çıkma, hatta onu aşma ilkesine bağlı,
- ✓ Evrensel değerlere bağlı,
- ✓ Milli manevi değerleri temel alan,
- ✓ Fırsat eşitliğine önem veren, farklılıklara karşı hoşgörülü,
- ✓ İnsana ve doğaya duyarlı, sosyal sorumluluk bilincini önemseyen,
- ✓ Tüm süreçlerde yenilikçi yaklaşımlarla kalite odaklı olmayı esas alan,
- ✓ Ulusal ve uluslararası paydaşlarla iş birliğine önem veren, rekabetçi ve girişimci,
- ✓ Katılımcı şeffaf ve hesap verebilirlik ilkelerini esas alan yönetim anlayışı

## II.B.1. Stratejik Amaç ve Hedefler

Sivas Bilim ve Teknoloji Üniversitesi 2022-2026 Stratejik Planı'nda beş stratejik amaç ve onyediy stratejik hedef belirlemiştir.

| STRATEJİK AMAÇLAR  | STRATEJİK HEDEFLER  |
|--|---|
| <b>AMAÇ-1:</b><br>❖ Özgün/yenilikçi yöntemler ve güncel müfredat içerikleriyle eğitim öğretimin kalitesini artırmak.   | <b>HEDEF-1.1:</b> Nitelikli bir eğitim için; uluslararası gelişmeleri takip ederek öğrenci etkileşimini teşvik edici, teknoloji destekli eğitim programları uygulanacaktır. |
|  | <b>HEDEF-1.2:</b> Akademik başarı sağlayan öğrencilerin deneyim kazanması için ilgili sektörlerin öncü kuruluşlarında staj imkanları oluşturulacaktır.                      |
|  | <b>HEDEF-1.3:</b> Eğitim-öğretim altyapısı, fiziksel alan ve donatı ile akademik yetkinlik anlamında çağın ihtiyaçlarına cevap verecek şekilde geliştirilecektir.           |
|  | <b>HEDEF-1.4:</b> Yükseköğretimde uluslararasılaşma stratejisi doğrultusunda kurumsal yapılanma ve iş birliği süreçleri oluşturulacaktır.                                   |
| <b>AMAÇ-2:</b><br>❖ İleri teknolojiler/malzemeler konusundaki AR-GE faaliyetlerini önceliklendirerek, yaptığı iş birlikleri, disiplinlerarası araştırmalar ve lisansüstü programlarıyla bilimsel yayın ve üretilen proje sayısını artırarak araştırma üniversiteleri arasına girmek. | <b>HEDEF-2.1:</b> Ulusal ve uluslararası düzeyde katma değerleri yüksek AR-GE faaliyetleri artırılacaktır.  |
|  | <b>HEDEF-2.2:</b> Üniversite sanayi iş birliğinin AR-GE alanında etkin bir şekilde yürütülmesi sağlanacaktır.   |
|  | <b>HEDEF-2.3:</b> Nitelikli ve sürdürülebilir AR-GE faaliyetleri için gerekli altyapı ve mekanizmaları kurularak mali kaynaklar artırılacaktır.                             |
| <b>AMAÇ-3:</b><br>❖ Her öğretim üyesinin/mezunun ticari ürüne dönüşme potansiyeli olan bir projesinin ve/veya şirketinin olduğu bir üniversite projeksiyonu ile girişimciliği kurum geneline yaygınlaştıran bir üniversite olmak.  | <b>HEDEF-3.1:</b> Girişimcilik faaliyetleri geliştirilerek sürekli hale getirilecektir.   |
|  | <b>HEDEF-3.2:</b> Girişimciliği destekleyen fonlar ve çeşitliliği artırılacaktır.   |
| <b>AMAÇ-4:</b><br>❖ Üniversitenin ihtisaslaşma alanları başta olmak üzere, toplumun ihtiyaçlarına yönelik sosyal sorumluluk projeleriyle topluma fayda sağlamak.   | <b>HEDEF-4.1:</b> Üniversitenin bilimsel, sosyal ve kültürel birikiminin toplumda yaygınlaştırılmasına yönelik faaliyetler gerçekleştirilecektir.                           |
|  | <b>HEDEF-4.2:</b> Sektörün ihtiyaçlarına uygun danışmanlık hizmeti ve süreklilik arz eden sertifikalı eğitimler verilecek, etkinlikler düzenlenecektir.                     |
|  | <b>HEDEF-4.3:</b> Sosyal sorumluluk bilinciyle yerel, ulusal ve uluslararası düzeyde araştırma faaliyetlerine katkı sağlanacaktır.  |
| <b>AMAÇ-5:</b><br>❖ Akıllı sistemleri yönetsel süreçlere entegre ederek verimliliği artırmak ve kurum kültürünü, kurumsal aidiyeti destekleyici mekanizmalarla kurumsal kapasiteyi geliştirmek   | <b>HEDEF-5.1:</b> Üniversitemizin teknoloji ve bilişim altyapısı, Yükseköğretimde Dijital Dönüşüm Projesi doğrultusunda güçlendirilecektir.                                 |
|  | <b>HEDEF-5.2:</b> Üniversitemizin tanınırlığı ve aidiyet duygusu artırılacaktır.  |
|  | <b>HEDEF-5.3:</b> Kalite Yönetim Sistemi ve Kalite Güvence Sistemi oluşturulacak ve çalışmalar sürekli hale getirilecektir.   |
|  | <b>HEDEF-5.4:</b> İnsan kaynakları planlamasına yönelik mekanizmalar oluşturulacak ve nitelikli akademik/idari personel istihdamı sürekliliği sağlanacaktır.                |
|  | <b>HEDEF-5.5:</b> AR-GE, eğitim, soyokültürel alanlardaki materyaller ve çalışma alanlarının modüler yapıda, kesintisiz erişime açık hale getirilmesi sağlanacaktır.        |

## II.B.2.Alt Program Hedefleri ve Stratejik Plan İlişkisi

| Kurum: SIVAS BİLİM VE TEKNOLOJİ ÜNİVERSİTESİ |  |  |   |
|--|--|--|---|
| Yıl: 2023                                    |  |  |   |
| PROGRAM ADI                                  | ALT PROGRAM ADI  | ALT PROGRAM HEDEFLERİ  | İLİŞKİLİ OLDUĞU STRATEJİK AMAÇ  |
| ARAŞTIRMA, GELİŞTİRME VE YENİLİK             | ARAŞTIRMA ALTYAPILARI                                  | Ülkemizin bilgi birikiminin artırılmasına ve teknolojik gelişimine katkıda bulunmak üzere yükseköğretim kurumlarında araştırma altyapılarının kurulması ve kapasitelerinin güçlendirilmesi | İleri teknolojiler/malzemeler konusundaki AR-GE faaliyetlerini önceliklendirerek, yaptığı iş birlikleri, disiplinlerarası araştırmalar ve lisansüstü programlarıyla bilimsel yayın ve üretilen proje sayısını artırarak araştırma üniversiteleri arasına girmek.  |
|  | YÜKSEKÖĞRETİMDE BİLİMSEL ARAŞTIRMA VE GELİŞTİRME       | Yükseköğretim kurumlarında inovasyon amaçlı bilimsel çalışmaların artırılması  | İleri teknolojiler/malzemeler konusundaki AR-GE faaliyetlerini önceliklendirerek, yaptığı iş birlikleri, disiplinlerarası araştırmalar ve lisansüstü programlarıyla bilimsel yayın ve üretilen proje sayısını artırarak araştırma üniversiteleri arasına girmek.  |
| HAYAT BOYU ÖĞRENME                           | YÜKSEKÖĞRETİM KURUMLARI SÜREKLİ EĞİTİM FAALİYETLERİ    | Toplumun tüm kesimlerine ihtiyaç duyduğu alanlarda eğitimler verilmesi, kamu kurum ve kuruluşları, özel sektör ve uluslararası kuruluşlarla iş birliğinin gelişmesine katkıda bulunulması  | Üniversitenin ihtisaslaşma alanları başta olmak üzere, toplumun ihtiyaçlarına yönelik sosyal sorumluluk projeleriyle topluma fayda sağlamak.  |
| YÜKSEKÖĞRETİM HİZMETLERİ                     | ÖĞRETİM ELEMANLARININ MESLEKİ GELİŞİMİ                 | Alanında yetkin, araştırmacı, bilgi üreten ve aktaran akademisyenler yetiştirilmesi  | Özgün/yenilikçi yöntemler ve güncel müfredat içerikleriyle eğitim öğretimin kalitesini artırmak.<br>Her öğretim üyesinin/mezunun ticari ürüne dönüşme potansiyeli olan bir projesinin ve/veya şirketinin olduğu bir üniversite projeksiyonu ile girişimciliği kurum geneline yaygınlaştıran bir üniversite olmak. |
|  | ÖN LİSANS EĞİTİMİ, LİSANS EĞİTİMİ VE LİSANSÜSTÜ EĞİTİM | Mesleki yeterlilik sahibi ve gelişime açık mezunlar yetiştirilmesi   | Özgün/yenilikçi yöntemler ve güncel müfredat içerikleriyle eğitim öğretimin kalitesini artırmak.<br>Her öğretim üyesinin/mezunun ticari ürüne dönüşme potansiyeli olan bir projesinin ve/veya şirketinin olduğu bir üniversite projeksiyonu ile girişimciliği kurum geneline yaygınlaştıran bir üniversite olmak. |
|  | YÜKSEKÖĞRETİMDE ÖĞRENCİ YAŞAMI                         | Yükseköğretim öğrencilerine sunulan beslenme ve barınma hizmetlerinin kalitesinin artırılması; öğrencilerin kişisel ve sosyal gelişimi desteklenerek yaşam kalitesinin yükseltilmesi       | Akıllı sistemleri yönetsel süreçlere entegre ederek verimliliği artırmak ve kurum kültürünü, kurumsal aidiyeti destekleyici mekanizmalarla kurumsal kapasiteyi geliştirmek  |

## II.C. SIVAS BİLİM VE TEKNOLOJİ ÜNİVERSİTESİ PERFORMANS BİLGİSİ

|              |                                  |
|--------------|----------------------------------|
| Bütçe Yılı   | 2023                             |
| Program Adı: | ARAŞTIRMA, GELİŞTİRME VE YENİLİK |

**Alt Program Adı:** YÜKSEKÖĞRETİMDE BİLİMSEL ARAŞTIRMA VE GELİŞTİRME  
**Gerekçe ve Açıklamalar**

Üniversitemizde Yükseköğretim Kurumları Bilimsel Araştırma Projeleri Hakkında Yönetmelik kapsamında Üniversitemiz Bilimsel Araştırma Projeleri Koordinatörlüğü tarafından izlenen Bilimsel Araştırma Projelerini (BAP) ile Türkiye Bilimsel ve Teknolojik Araştırma Kurumu (TÜBİTAK) vb. gibi desteklenen projeleri kapsamaktadır.

Bilimsel araştırma projelerine imkanlar doğrultusunda gerekli desteği sağlayarak proje sayısını artırmak. Bu kapsamda üniversite ve sanayi iş birliği ile yapılacak çalışmalar neticesinde patent veya faydalı modele dönüştürülebilecek katma değer yaratacak çıktılar elde etmek.

Araştırma ve Geliştirme alanındaki ürün ve hizmetlerimizi arttırarak, Üniversitemizin araştırma altyapısına katkı sağlayarak yürütülmektedir.

**Alt Program Hedefi:**

Yükseköğretim kurumlarında inovasyon amaçlı bilimsel çalışmaların arttırılması.

**Yükseköğretimde Bilimsel Araştırma ve Geliştirme Alt Program Performans Göstergeleri**

- 1- Ar-ge'ye harcanan bütçenin toplam bütçeye oranı
- 2- Ar-ge sonucu ortaya çıkan ürünlere ilişkin alınan patent sayısı
- 3- Ar-ge sonucu ticarileştirilen ürün sayısı
- 4- Araştırma merkezleri gelir miktarı
- 5- Araştırma merkezlerinin sanayi ile yaptığı proje sayısı
- 6- BAP kapsamında desteklenen araştırma projeleri sayısı
- 7- Öğretim elemanı başına düşen ar-ge proje sayısı
- 8- Patent, faydalı model ve endüstriyel tasarım başvuru sayısı
- 9- Ulusal ve uluslararası kuruluşlar tarafından desteklenen ar-ge projesi sayısı
- 10- Uluslararası endekslerde yer alan bilimsel yayın sayısı

| Performans Göstergesi                              | Ölçü Birimi | 2021 | 2022 Planlanan | 2022 YS Gerçekleşme | 2023 Hedef | 2024 Tahmin | 2025 Tahmin |
|--|-------------|------|----------------|---------------------|------------|-------------|-------------|
| 1- Ar-ge'ye harcanan bütçenin toplam bütçeye oranı | Oran        | 2,68 | 3,06           | 4,53                | 4,61       | 5,37        | 6,97        |

**Göstergeye İlişkin Açıklama:** Üniversitenin toplam bütçe büyüklüğü içerisinde ar-ge'nin payı izlenecektir.

**Hesaplama Yöntemi:** Ar-Ge Bütçesi/Üniversite toplam bütçesi

**Verinin Kaynağı:** Rektörlük Özel Kalem (Projeler Ofisi Genel Koordinatörlüğü) /Strateji Geliştirme Daire Başkanlığı verileri

**Sorumlu İdare:** Rektörlük Özel Kalem (Projeler Ofisi Genel Koordinatörlüğü)

| Performans Göstergesi  | Ölçü Birimi | 2021 | 2022 Planlanan | 2022 YS Gerçekleşme | 2023 Hedef | 2024 Tahmin | 2025 Tahmin |
|--|-------------|------|----------------|---------------------|------------|-------------|-------------|
| 2- Ar-ge sonucu ortaya çıkan ürünlere ilişkin alınan patent sayısı | Sayı        | 0    | 0              | 0                   | 1          | 2           | 3           |

**Göstergeye İlişkin Açıklama:** Üniversitemizde yürütülen ar-ge faaliyetleri sonucunda elde edilen ürünlerle ilgili alınan patent sayısı izlenmesi öngörülmektedir.

**Hesaplama Yöntemi:** Alınan patent sayısı

**Verinin Kaynağı:** Rektörlük Özel Kalem (Projeler Ofisi Genel Koordinatörlüğü) verileri

**Sorumlu İdare:** Rektörlük Özel Kalem (Projeler Ofisi Genel Koordinatörlüğü)

| Performans Göstergesi                        | Ölçü Birimi | 2021 | 2022 Planlanan | 2022 YS Gerçekleşme | 2023 Hedef | 2024 Tahmin | 2025 Tahmin |
|--|-------------|------|----------------|---------------------|------------|-------------|-------------|
| 3- Ar-ge sonucu ticarileştirilen ürün sayısı | Sayı        | 0    | 0              | 0                   | 1          | 2           | 3           |

**Göstergeye İlişkin Açıklama:** Üniversitemizde yürütülen ar-ge faaliyetleri sonucunda ticarileştirilen ürünler izlenmesi öngörülmektedir.

**Hesaplama Yöntemi:** Ticarileştirilen ürün sayısı

**Verinin Kaynağı:** Rektörlük Özel Kalem (Projeler Ofisi Genel Koordinatörlüğü) verileri

**Sorumlu İdare:** Rektörlük Özel Kalem (Projeler Ofisi Genel Koordinatörlüğü)

| Performans Göstergesi                 | Ölçü Birimi | 2021   | 2022 Planlanan | 2022 YS Gerçekleşme | 2023 Hedef | 2024 Tahmin | 2025 Tahmin |
|---------------------------------------|-------------|--------|----------------|---------------------|------------|-------------|-------------|
| 4- Araştırma merkezleri gelir miktarı | TL          | 97.234 | 35.000         | 197.055             | 200.000    | 250.000     | 300.000     |

**Göstergeye İlişkin Açıklama:** Üniversitemiz araştırma merkezlerinden elde edilen gelir miktarları izlenecektir.

**Hesaplama Yöntemi:** Araştırma Merkezlerinin Ar-Ge faaliyetleri neticesinde elde ettiği yıllık gelir miktarı

**Verinin Kaynağı:** Döner Sermaye İşletme Müdürlüğü verileri

**Sorumlu İdare:** Döner Sermaye İşletme Müdürlüğü

| Performans Göstergesi                                      | Ölçü Birimi | 2021 | 2022 Planlanan | 2022 YS Gerçekleşme | 2023 Hedef | 2024 Tahmin | 2025 Tahmin |
|--|-------------|------|----------------|---------------------|------------|-------------|-------------|
| 5- Araştırma merkezlerinin sanayi ile yaptığı proje sayısı | Sayı        | 4    | 1              | 0                   | 2          | 3           | 5           |

**Göstergeye İlişkin Açıklama:** Üniversitemize bağlı faal Araştırma Merkezlerinin sanayi ile gerçekleştirdiği proje sayıları izlenecektir.

**Hesaplama Yöntemi:** Sanayi ile yapılan proje sayıları

**Verinin Kaynağı:** Rektörlük Özel Kalem (Projeler Ofisi Genel Koordinatörlüğü) verileri

**Sorumlu İdare:** Rektörlük Özel Kalem (Projeler Ofisi Genel Koordinatörlüğü)

| Performans Göstergesi                                    | Ölçü Birimi | 2021 | 2022 Planlanan | 2022 YS Gerçekleşme | 2023 Hedef | 2024 Tahmin | 2025 Tahmin |
|--|-------------|------|----------------|---------------------|------------|-------------|-------------|
| 6- BAP kapsamında desteklenen araştırma projeleri sayısı | Sayı        | 10   | 14             | 18                  | 20         | 25          | 30          |

**Göstergeye İlişkin Açıklama:** Üniversitemiz BAP kapsamında desteklenen proje ve sayıları izlenecektir.

**Hesaplama Yöntemi:** Yürütülmekte olan Bilimsel Araştırma Proje Sayıları

**Verinin Kaynağı:** Rektörlük Özel Kalem (Projeler Ofisi Genel Koordinatörlüğü) verileri

**Sorumlu İdare:** Rektörlük Özel Kalem (Projeler Ofisi Genel Koordinatörlüğü)

| Performans Göstergesi                              | Ölçü Birimi | 2021 | 2022 Planlanan | 2022 YS Gerçekleşme | 2023 Hedef | 2024 Tahmin | 2025 Tahmin |
|--|-------------|------|----------------|---------------------|------------|-------------|-------------|
| 7- Öğretim elemanı başına düşen ar-ge proje sayısı | Sayı        | 5,92 | 8,05           | 4,53                | 6,96       | 6,55        | 6,17        |

**Göstergeye İlişkin Açıklama:** Üniversitemiz öğretim elemanı başına düşen ar-ge proje sayısı izlenecektir.

**Hesaplama Yöntemi:** Proje sayısı/ Öğretim elemanı sayısı

**Verinin Kaynağı:** Rektörlük Özel Kalem (Projeler Ofisi Genel Koordinatörlüğü) /Personel Daire Başkanlığı verileri

**Sorumlu İdare:** Rektörlük Özel Kalem (Projeler Ofisi Genel Koordinatörlüğü)

| Performans Göstergesi  | Ölçü Birimi | 2021 | 2022 Planlanan | 2022 YS Gerçekleşme | 2023 Hedef | 2024 Tahmin | 2025 Tahmin |
|--|-------------|------|----------------|---------------------|------------|-------------|-------------|
| 8- Patent, faydalı model ve endüstriyel tasarım başvuru sayısı | Sayı        | 0    | 1              | 2                   | 2          | 3           | 4           |

**Göstergeye İlişkin Açıklama:** Üniversitemiz Patent, faydalı model ve endüstriyel tasarım başvuru sayısı izlenecektir.

**Hesaplama Yöntemi:** Patent, faydalı model ve endüstriyel tasarım başvuru sayısı

**Verinin Kaynağı:** Rektörlük Özel Kalem (Projeler Ofisi Genel Koordinatörlüğü) verileri

**Sorumlu İdare:** Rektörlük Özel Kalem (Projeler Ofisi Genel Koordinatörlüğü)

| Performans Göstergesi  | Ölçü Birimi | 2021 | 2022 Planlanan | 2022 YS Gerçekleşme | 2023 Hedef | 2024 Tahmin | 2025 Tahmin |
|--|-------------|------|----------------|---------------------|------------|-------------|-------------|
| 9- Ulusal ve uluslararası kuruluşlar tarafından desteklenen ar-ge projesi sayısı | Sayı        | 3    | 5              | 8                   | 7          | 9           | 11          |

**Göstergeye İlişkin Açıklama:** Üniversitemizin, ulusal ve uluslararası kuruluşlar tarafından desteklenen proje sayıları izlenecektir.

**Hesaplama Yöntemi:** Ulusal ve uluslararası kuruluşlar tarafından desteklenen ar-ge projesi sayısı

**Verinin Kaynağı:** Rektörlük Özel Kalem (Projeler Ofisi Genel Koordinatörlüğü) verileri

**Sorumlu İdare:** Rektörlük Özel Kalem (Projeler Ofisi Genel Koordinatörlüğü)

| Performans Göstergesi                                       | Ölçü Birimi | 2021 | 2022 Planlanan | 2022 YS Gerçekleşme | 2023 Hedef | 2024 Tahmin | 2025 Tahmin |
|---|-------------|------|----------------|---------------------|------------|-------------|-------------|
| 10- Uluslararası endekslerde yer alan bilimsel yayın sayısı | Sayı        | 52   | 30             | 78                  | 125        | 150         | 175         |

**Göstergeye İlişkin Açıklama:** Üniversitemiz Uluslararası endekslerde yer alan bilimsel yayın sayıları izlenecektir.

**Hesaplama Yöntemi:** Uluslararası endekslerde yer alan bilimsel yayın sayısı

**Verinin Kaynağı:** Kütüphane ve Dokümantasyon Daire Başkanlığı verileri

**Sorumlu İdare:** Kütüphane ve Dokümantasyon Daire Başkanlığı

#### Alt Program Kapsamında Yürütülecek Faaliyet Maliyetleri

| Faaliyetler  | 2022 Bütçe       | 2022 Harcama Haziran | 2023 Bütçe       | 2024 Tahmin      | 2025 Tahmin      |
|--|------------------|----------------------|------------------|------------------|------------------|
| <b>Yükseköğretim Kurumlarının Bilimsel Araştırma Projeleri</b> | <b>1.551.000</b> | <b>1.498.865</b>     | <b>7.636.000</b> | <b>9.006.000</b> | <b>9.974.000</b> |
| Bütçe İçi  | 1.551.000        | 1.498.865            | 7.636.000        | 9.006.000        | 9.974.000        |
| Bütçe Dışı   | 0                | 0                    | 0                | 0                | 0                |
| <b>T O P L A M</b>   | <b>1.551.000</b> | <b>1.498.865</b>     | <b>7.636.000</b> | <b>9.006.000</b> | <b>9.974.000</b> |
| Bütçe İçi  | 1.551.000        | 1.498.865            | 7.636.000        | 9.006.000        | 9.974.000        |
| Bütçe Dışı   | 0                | 0                    | 0                | 0                | 0                |

**Faaliyetlere İlişkin Açıklamalar:****Yükseköğretim Kurumları Temel Araştırma Hizmetleri**

2547 Sayılı Yükseköğretim Kanununu ile Yükseköğretim Kurumları Bilimsel Araştırma Projeleri Yönetmeliği ve Bilimsel Araştırma Projeleri için Tefrik Edilen Ödeneklerin Özel Hesaba Aktarılarak Kullanımına İlişkin Usul ve Esaslar Çerçevesinde Yürütülmektedir. Araştırma hizmetleri için gerekli laboratuvar, makine, teçhizat ve donanım ihtiyaçları karşılanacaktır.

**Yükseköğretim Kurumlarının Bilimsel Araştırma Projeleri**

2547 Sayılı Yükseköğretim Kanunu ve Yükseköğretim Kurumları Bilimsel Araştırma Projeleri Hakkında Yönetmelik kapsamında; Üniversitemiz akademisyenleri ve öğrencilerinin Bilimsel Araştırma Projelerine destek faaliyetleri gerçekleştirilmektedir.



**Alt Program Adı: ARAŞTIRMA ALTYAPILARI****Gerekçe ve Açıklamalar**

Bilimsel ve teknolojik alanlarda, araştırma ve geliştirme faaliyetlerini desteklemek, koordine etmek izlemek yapıyı özendirme ve yapmak, bu amaçla program ve projeler geliştirmek, teknoloji altyapısını güçlendirmek amaçlanmaktadır.

Bu amaçla Üniversitemiz 2023 Yılı Yatırım Programı “Teknolojik Araştırma” sektörü altında **Optik İnce Film Tasarım Kaplama Merkezi Projesi** yer almıştır.

Proje, savunma, havacılık ve uzay sektörlerinde elektro-optik sistemlerin (dürbün, nişangah, kamera vb.) geliştirilmesine yönelik faaliyet göstermekte olan kamu ve özel sektör firmalarının optik imalat süreçlerinde ihtiyaç duydukları/eksik kaldıkları hassas optik yüzeylere fonksiyonel (yansıtıcı, anti-yansıtıcı, filtre, koruyucu vb.) kaplamaların geliştirilmesine yönelik eğitim, proses, üretim ve metroloji hizmetlerinin verilmesini kapsamaktadır.

Bölgemizde gerçekleştirilen temel Ar-Ge çalışmalarının geliştirilmesi, pilot ölçekli optik bileşen kaplamalarının üretilmesi ve testlerinin yapılması, geliştirilen kaplama reçetelerinin bilgi birikimleri ile birlikte sanayiye aktarımı ve süreç içerisinde gerekli kalifiye iş gücünün yetiştirilmesi gibi süreçleri hedefleyen bir optik kaplamalar araştırma ve uygulama merkezinin kurulumu ülke menfaatlerine doğrudan katkı sağlayacak bir hamle olacaktır. Bu kapsamda, önerilen proje ile Ar-Ge çalışmalarının derinleştirilerek milli imkanlar ile optik kaplamalar için gerekli çalışmaların gerçekleştirileceği, sektörü yönlendirebilecek ve destekleyici nitelikte bir altyapının kurulması amaçlanmaktadır. Kurulacak merkez, optik sanayi için stratejik önem taşıyan, Ar-Ge çalışmaları her yönüyle tamamlanmış ve reçetesi oluşturulmuş eğitim, tasarım, proses geliştirme vb. hizmetlerin sunulmasını ve yeni ürünlerin imalatını mümkün kılacaktır. Bu bakımdan merkez ve sunulacak olan hizmetler Türkiye’de ilk olma özelliğine sahiptir. Bu sayede sektörün eğitim, tasarım, Ar-Ge ve Ür-Ge ile ilgili talep ve ihtiyaçları karşılanmış olacaktır.

**Alt Program Hedefi:**

Ülkemizin bilgi birikiminin artırılmasına ve teknolojik gelişimine katkıda bulunmak üzere yükseköğretim kurumlarında araştırma altyapılarının kurulması ve kapasitelerinin güçlendirilmesi.

**Araştırma Altyapıları Alt Programı Performans Göstergesi**

1- Araştırma altyapısı projesi tamamlanma oranı

| Performans Göstergesi                           | Ölçü Birimi | 2021 | 2022 Planlanan | 2022 YS Gerçekleşme | 2023 Hedef | 2024 Tahmin | 2025 Tahmin |
|---|-------------|------|----------------|---------------------|------------|-------------|-------------|
| 1- Araştırma altyapısı projesi tamamlanma oranı | Oran        | 0    | 0              | 0                   | 100        | 100         | 100         |

**Göstergeye İlişkin Açıklama:** Araştırma altyapısı proje/projelerinin tamamlanma oranı izlenmesi öngörülmektedir.

**Hesaplama Yöntemi:** Araştırma altyapısı projesinin tamamlama oranı

**Verinin Kaynağı:** Rektörlük Özel Kalem (Projeleri Ofisi Genel Koordinatörlüğü) verileri

**Sorumlu İdare:** Rektörlük Özel Kalem (Projeleri Ofisi Genel Koordinatörlüğü)



**Alt Program Kapsamında Yürütülecek Faaliyet Maliyetleri**

| Faaliyetler   | 2022 Bütçe | 2022 Harcama Haziran | 2023 Bütçe        | 2024 Tahmin       | 2025 Tahmin       |
|---------------|------------|----------------------|-------------------|-------------------|-------------------|
| <b>TOPLAM</b> | <b>0</b>   | <b>0</b>             | <b>10.000.000</b> | <b>12.545.000</b> | <b>14.687.000</b> |
| Bütçe İçi     | 0          | 0                    | 10.000.000        | 12.545.000        | 14.687.000        |
| Bütçe Dışı    | 0          | 0                    | 0                 | 0                 | 0                 |

**Faaliyetlere İlişkin Açıklamalar:****Yükseköğretim Kurumları Araştırma Altyapısı Kurulması ve Geliştirilmesi**

6650 sayılı kanun ile amacı, araştırma altyapılarının daha etkin kullanımını ve sürdürülebilirliğini sağlamak üzere desteklenmesini sağlamak.



|                     |               |
|---------------------|---------------|
| <b>Bütçe Yılı:</b>  | 2023          |
| <b>Program Adı:</b> | YÜKSEKÖĞRETİM |

**Alt Program Adı: ÖN LİSANS EĞİTİMİ, LİSANS EĞİTİMİ VE LİSANSÜSTÜ EĞİTİM****Gerekçe ve****Açıklamalar**

3 fakülte, 1 enstitü, 1 yüksekokul ve 1 meslek yüksekokulumuzla misyonumuz doğrultusunda uygulamalı özgün programlarla donanımlı bireyler yetiştirmek, ileri teknoloji geliştiren ve ürüne dönüştüren, eğitim öğretim faaliyetlerini sürekli geliştirmektedir.

**Alt Program Hedefi:**

Mesleki yeterlilik sahibi ve gelişime açık mezunlar yetiştirilmesi

**Ön lisans Eğitimi, Lisans Eğitimi ve Lisansüstü Eğitim Alt Programı Performans Göstergeleri**

- 1-Doktora eğitimini tamamlayanların sayısı
- 2- Eğitim bilimleri kontenjan doluluk oranı
- 3- Eğitimin program süresinde bitirilme oranı
- 4- Fen bilimleri kontenjan doluluk oranı
- 5- Kütüphanede bulunan basılı ve elektronik kaynak sayısı
- 6- Kütüphanede bulunan öğrenci başına düşen basılı ve elektronik kaynak sayısı
- 7- Kütüphaneden yararlanan kişi sayısı
- 8- Lisansüstü öğrencilerin toplam öğrenciler içindeki payı
- 9- Öğrenci başına düşen eğitim alanı
- 10- Öğrenci başına düşen kapalı alan
- 11- Öğrenci değişim programlarından yararlanan öğrencilerin oranı
- 12- Öğretim üyesi başına düşen öğrenci sayısı
- 13- Sağlık bilimleri kontenjan doluluk oranı
- 14- Sosyal bilimler kontenjan doluluk oranı
- 15-Teknokent veya Teknoloji Transfer Ofisi (TTO) projelerine katılan öğrenci sayısı
- 16- Uluslararası kuruluşlarla ortak uygulanan eğitim programı sayısı
- 17- Yabancı dilde eğitim veren program sayısı
- 18- Yabancı uyruklu akademisyen sayısı
- 19- Yabancı uyruklu öğrenci sayısı
- 20- Yan dal ve çift ana dal programından mezun olanların toplam mezun sayısına oranı
- 21- Yükseköğretim kurumlarında öğretim elemanı ve öğrenci değişim programlarına katılanların sayısı

| Performans Göstergesi                       | Ölçü Birimi | 2021 | 2022 Planlanan | 2022 YS Gerçekleşme | 2023 Hedef | 2024 Tahmin | 2025 Tahmin |
|---|-------------|------|----------------|---------------------|------------|-------------|-------------|
| 1- Doktora eğitimini tamamlayanların sayısı | Sayı        | 0    | 0              | 0                   | 2          | 4           | 5           |

**Göstergeye İlişkin Açıklama:** Üniversitemizden mezun olan doktora öğrencilerinin durumu izlenecektir

**Hesaplama Yöntemi:** Mezun doktora öğrenci sayısı

**Verinin Kaynağı:** ÖBS verileri

**Sorumlu İdare:** Öğrenci İşleri Daire Başkanlığı

| Performans Göstergesi                       | Ölçü Birimi | 2021 | 2022 Planlanan | 2022 YS Gerçekleşme | 2023 Hedef | 2024 Tahmin | 2025 Tahmin |
|---|-------------|------|----------------|---------------------|------------|-------------|-------------|
| 2- Eğitim bilimleri kontenjan doluluk oranı | Oran        | 0    | 0              | 0                   | 0          | 0           | 0           |

**Göstergeye İlişkin Açıklama:** Eğitim Bilimleri alanında akademik birimimiz bulunmadığından bu göstergeye ilişkin gerçekleşme, hedef ve tahmin bulunmamaktadır

**Hesaplama Yöntemi:**

**Verinin Kaynağı:** Öğrenci İşleri Daire Başkanlığı verileri

**Sorumlu İdare:** Öğrenci İşleri Daire Başkanlığı

| Performans Göstergesi                         | Ölçü Birimi | 2021 | 2022 Planlanan | 2022 YS Gerçekleşme | 2023 Hedef | 2024 Tahmin | 2025 Tahmin |
|---|-------------|------|----------------|---------------------|------------|-------------|-------------|
| 3- Eğitimin program süresinde bitirilme oranı | Oran        | 100  | 100            | 100                 | 100        | 100         | 100         |

**Göstergeye İlişkin Açıklama:** Eğitimin program süresinde bitirilme oranı izlenecektir.

**Hesaplama Yöntemi:** Eğitimin program süresinde bitirilme oranı

**Verinin Kaynağı:** Öğrenci İşleri Daire Başkanlığı verileri

**Sorumlu İdare:** Öğrenci İşleri Daire Başkanlığı verileri

| Performans Göstergesi                    | Ölçü Birimi | 2021 | 2022 Planlanan | 2022 YS Gerçekleşme | 2023 Hedef | 2024 Tahmin | 2025 Tahmin |
|--|-------------|------|----------------|---------------------|------------|-------------|-------------|
| 4- Fen bilimleri kontenjan doluluk oranı | Oran        | 100  | 100            | 100                 | 100        | 100         | 100         |

**Göstergeye İlişkin Açıklama:** Üniversitemiz Fen Bilimleri Doluluk oranları izlenecektir.

**Hesaplama Yöntemi:** Fen Bilimleri kontenjan doluluk oranı

**Verinin Kaynağı:** ÖBS verileri

**Sorumlu İdare:** Öğrenci İşleri Daire Başkanlığı

| Performans Göstergesi                                     | Ölçü Birimi | 2021  | 2022 Planlanan | 2022 YS Gerçekleşme | 2023 Hedef | 2024 Tahmin | 2025 Tahmin |
|---|-------------|-------|----------------|---------------------|------------|-------------|-------------|
| 5- Kütüphanede bulunan basılı ve elektronik kaynak sayısı | Sayı        | 2.257 | 3.500          | 5.584.701           | 5.600.000  | 5.650.000   | 5.700.000   |

**Göstergeye İlişkin Açıklama:** Üniversitemiz kütüphanesinde bulunan basılı ve elektronik kaynak sayısı izlenecektir.

**Hesaplama Yöntemi:** Kütüphaneye kayıtlı basılı ve elektronik kaynak sayısı

**Verinin Kaynağı:** Kütüphane ve Dokümantasyon Daire Başkanlığı verileri

**Sorumlu İdare:** Kütüphane ve Dokümantasyon Daire Başkanlığı

| Performans Göstergesi  | Ölçü Birimi | 2021  | 2022 Planlanan | 2022 YS Gerçekleşme | 2023 Hedef | 2024 Tahmin | 2025 Tahmin |
|--|-------------|-------|----------------|---------------------|------------|-------------|-------------|
| 6- Kütüphanede bulunan öğrenci başına düşen basılı ve elektronik kaynak sayısı | Sayı        | 18,97 | 30             | 18.492              | 12.444     | 8.692       | 6.000       |

**Göstergeye İlişkin Açıklama:** Üniversitemiz öğrenci başına düşen basılı ve elektronik kaynak sayısı izlenecektir.

**Hesaplama Yöntemi:** Öğrenci sayısı/Kütüphanemizde bulunan basılı ve elektronik kaynak sayısı

**Verinin Kaynağı:** Kütüphane ve Dokümantasyon Daire Başkanlığı verileri

**Sorumlu İdare:** Kütüphane ve Dokümantasyon Daire Başkanlığı

| Performans Göstergesi                  | Ölçü Birimi | 2021 | 2022 Planlanan | 2022 YS Gerçekleşme | 2023 Hedef | 2024 Tahmin | 2025 Tahmin |
|--|-------------|------|----------------|---------------------|------------|-------------|-------------|
| 7- Kütüphaneden yararlanan kişi sayısı | Sayı        | 77   | 150            | 526                 | 753        | 1023        | 1403        |

**Göstergeye İlişkin Açıklama:** Üniversitemiz kütüphanesinden yararlanan kişi sayıları izlenecektir.

**Hesaplama Yöntemi:** Kütüphaneden yararlanan kişi sayısı

**Verinin Kaynağı:** Kütüphane ve Dokümantasyon Daire Başkanlığı verileri

**Sorumlu İdare:** Kütüphane ve Dokümantasyon Daire Başkanlığı

| Performans Göstergesi                                      | Ölçü Birimi | 2021 | 2022 Planlanan | 2022 YS Gerçekleşme | 2023 Hedef | 2024 Tahmin | 2025 Tahmin |
|--|-------------|------|----------------|---------------------|------------|-------------|-------------|
| 8- Lisansüstü öğrencilerin toplam öğrenciler içindeki payı | Oran        | 100  | 50             | 65                  | 50         | 50          | 45          |

**Göstergeye İlişkin Açıklama:** Üniversitemiz lisansüstü öğrencilerin toplam öğrenci sayıları içindeki payı izlenecektir.

**Hesaplama Yöntemi:** Lisansüstü öğrenci sayısı/Toplam öğrenci sayısı

**Verinin Kaynağı:** ÖBS verileri

**Sorumlu İdare:** Öğrenci İşleri Daire Başkanlığı

| Performans Göstergesi                | Ölçü Birimi | 2021 | 2022 Planlanan | 2022 YS Gerçekleşme | 2023 Hedef | 2024 Tahmin | 2025 Tahmin |
|--------------------------------------|-------------|------|----------------|---------------------|------------|-------------|-------------|
| 9- Öğrenci başına düşen eğitim alanı | Metrekare   | 2,78 | 6,58           | 7,40                | 4,96       | 10,25       | 7,01        |

**Göstergeye İlişkin Açıklama:** Üniversitemiz Öğrenci başına düşen eğitim alanı izlenecektir.

**Hesaplama Yöntemi:** Eğitim alanı/ Öğrenci sayısı

**Verinin Kaynağı:** Öğrenci İşleri Daire Başkanlığı/Yapı İşleri ve Teknik Daire Başkanlığı verileri

**Sorumlu İdare:** Öğrenci İşleri Daire Başkanlığı

| Performans Göstergesi                | Ölçü Birimi | 2021  | 2022 Planlanan | 2022 YS Gerçekleşme | 2023 Hedef | 2024 Tahmin | 2025 Tahmin |
|--------------------------------------|-------------|-------|----------------|---------------------|------------|-------------|-------------|
| 10- Öğrenci başına düşen kapalı alan | Metrekare   | 23,18 | 48,01          | 54,05               | 36,28      | 64,97       | 44,45       |

**Göstergeye İlişkin Açıklama:** Üniversitemiz öğrenci başına düşen toplam kapalı alan miktarı izlenecektir.

**Hesaplama Yöntemi:** Toplam kapalı alan/ Öğrenci sayısı

**Verinin Kaynağı:** Öğrenci İşleri Daire Başkanlığı/Yapı İşleri ve Teknik Daire Başkanlığı verileri

**Sorumlu İdare:** Öğrenci İşleri Daire Başkanlığı

| Performans Göstergesi   | Ölçü Birimi | 2021 | 2022 Planlanan | 2022 YS Gerçekleşme | 2023 Hedef | 2024 Tahmin | 2025 Tahmin |
|---|-------------|------|----------------|---------------------|------------|-------------|-------------|
| 11- Öğrenci değişim programlarından yararlanan öğrencilerin oranı | Oran        | 0    | 0              | 0                   | 3,78       | 3,08        | 2,52        |

**Göstergeye İlişkin Açıklama:** Üniversitemiz öğrenci değişim programlarından yararlanan öğrenci sayıları izlenecektir.

**Hesaplama Yöntemi:** Öğrenci değişim programından yararlanan öğrenci sayısı/Toplam Öğrenci sayısı

**Verinin Kaynağı:** Öğrenci İşleri Daire Başkanlığı/Dış İlişkiler Koordinatörlüğü verileri

**Sorumlu İdare:** Rektörlük Özel Kalem (Dış İlişkiler Koordinatörlüğü)

| Performans Göstergesi                         | Ölçü Birimi | 2021 | 2022 Planlanan | 2022 YS Gerçekleşme | 2023 Hedef | 2024 Tahmin | 2025 Tahmin |
|---|-------------|------|----------------|---------------------|------------|-------------|-------------|
| 12- Öğretim üyesi başına düşen öğrenci sayısı | Sayı        | 3,4  | 3,90           | 5,92                | 4,20       | 5,11        | 6,46        |

**Göstergeye İlişkin Açıklama:** Üniversitemiz Öğretim Üyesi başına düşen öğrenci sayısı izlenecektir.

**Hesaplama Yöntemi:** Öğrenci sayısı/ Öğretim Üyesi

**Verinin Kaynağı:** Öğrenci İşleri Daire Başkanlığı/Personel Daire Başkanlığı verileri

**Sorumlu İdare:** Personel Daire Başkanlığı

| Performans Göstergesi                        | Ölçü Birimi | 2021 | 2022 Planlanan | 2022 YS Gerçekleşme | 2023 Hedef | 2024 Tahmin | 2025 Tahmin |
|--|-------------|------|----------------|---------------------|------------|-------------|-------------|
| 13- Sağlık bilimleri kontenjan doluluk oranı | Oran        | 0    | 0              | 0                   | 0          | 0           | 0           |

**Göstergeye İlişkin Açıklama:** Sağlık Bilimleri alanında akademik birimimiz bulunmadığından bu göstergeye ilişkin gerçekleşme, hedef/ ve tahmin bulunmamaktadır.

**Hesaplama Yöntemi:** -

**Verinin Kaynağı:** Öğrenci İşleri Daire Başkanlığı verileri

**Sorumlu İdare:** Öğrenci İşleri Daire Başkanlığı

| Performans Göstergesi                       | Ölçü Birimi | 2021 | 2022 Planlanan | 2022 YS Gerçekleşme | 2023 Hedef | 2024 Tahmin | 2025 Tahmin |
|---|-------------|------|----------------|---------------------|------------|-------------|-------------|
| 14- Sosyal bilimler kontenjan doluluk oranı | Oran        | 0    | 0              | 0                   | 0          | 0           | 0           |

**Göstergeye İlişkin Açıklama:** Sosyal Bilimleri alanında akademik birimimiz bulunmadığından bu göstergeye ilişkin gerçekleşme, hedef ve tahmin bulunmamaktadır.

**Hesaplama Yöntemi:** -

**Verinin Kaynağı:** Öğrenci İşleri Daire Başkanlığı verileri

**Sorumlu İdare:** Öğrenci İşleri Daire Başkanlığı

| Performans Göstergesi  | Ölçü Birimi | 2021 | 2022 Planlanan | 2022 YS Gerçekleşme | 2023 Hedef | 2024 Tahmin | 2025 Tahmin |
|--|-------------|------|----------------|---------------------|------------|-------------|-------------|
| 15- Teknokent veya Teknoloji Transfer Ofisi (TTO) projelerine katılan öğrenci sayısı | Sayı        | 1    | 2              | 3                   | 5          | 10          | 20          |

**Göstergeye İlişkin Açıklama:** Üniversitemiz Teknokent veya Teknoloji Transfer Ofisi (TTO) projelerine katılan öğrenci sayısı izlenecektir.

**Hesaplama Yöntemi:** Teknokent veya Teknoloji Transfer Ofisi (TTO) projelerine katılan öğrenci sayısı

**Verinin Kaynağı:** Rektörlük Özel Kalem (Projeler Ofisi Genel Koordinatörlüğü) verileri

**Sorumlu İdare:** Rektörlük Özel Kalem (Projeler Ofisi Genel Koordinatörlüğü)

| Performans Göstergesi  | Ölçü Birimi | 2021 | 2022 Planlanan | 2022 YS Gerçekleşme | 2023 Hedef | 2024 Tahmin | 2025 Tahmin |
|--|-------------|------|----------------|---------------------|------------|-------------|-------------|
| 16- Uluslararası kuruluşlarla ortak uygulanan eğitim programı sayısı | Sayı        | 0    | 0              | 0                   | 1          | 2           | 3           |

**Göstergeye İlişkin Açıklama:** Üniversitemiz uluslararası kuruluşlarla ortak uygulanan eğitim programı sayısı izlenecektir.

**Hesaplama Yöntemi:** Uluslararası kuruluşlarla ortak uygulanan eğitim programı sayısı

**Verinin Kaynağı:** Rektörlük (Özel Kalem) verileri

**Sorumlu İdare:** Rektörlük (Özel Kalem)

| Performans Göstergesi                         | Ölçü Birimi | 2021 | 2022 Planlanan | 2022 YS Gerçekleşme | 2023 Hedef | 2024 Tahmin | 2025 Tahmin |
|---|-------------|------|----------------|---------------------|------------|-------------|-------------|
| 17- Yabancı dilde eğitim veren program sayısı | Sayı        | 0    | 4              | 3                   | 9          | 9           | 9           |

**Göstergeye İlişkin Açıklama:** Üniversitemiz yabancı dilde eğitim veren program sayısı izlenecektir.

**Hesaplama Yöntemi:** Yabancı dilde eğitim veren program sayısı

**Verinin Kaynağı:** Öğrenci İşleri Daire Başkanlığı verileri

**Sorumlu İdare:** Öğrenci İşleri Daire Başkanlığı

| Performans Göstergesi                  | Ölçü Birimi | 2021 | 2022 Planlanan | 2022 YS Gerçekleşme | 2023 Hedef | 2024 Tahmin | 2025 Tahmin |
|--|-------------|------|----------------|---------------------|------------|-------------|-------------|
| 18- Yabancı uyruklu akademisyen sayısı | Sayı        | 2    | 8              | 2                   | 10         | 11          | 11          |

**Göstergeye İlişkin Açıklama:** Üniversitemiz yabancı uyruklu akademisyen sayısı izlenecektir.

**Hesaplama Yöntemi:** Yabancı uyruklu akademisyen sayısı

**Verinin Kaynağı:** Personel Daire Başkanlığı verileri

**Sorumlu İdare:** Personel Daire Başkanlığı

| Performans Göstergesi              | Ölçü Birimi | 2021 | 2022 Planlanan | 2022 YS Gerçekleşme | 2023 Hedef | 2024 Tahmin | 2025 Tahmin |
|------------------------------------|-------------|------|----------------|---------------------|------------|-------------|-------------|
| 19- Yabancı uyruklu öğrenci sayısı | Sayı        | 2    | 20             | 32                  | 99         | 144         | 194         |

**Göstergeye İlişkin Açıklama:** Üniversitemiz Yabancı uyruklu öğrenci sayısı izlenecektir.

**Hesaplama Yöntemi:** Yabancı uyruklu öğrenci sayısı

**Verinin Kaynağı:** Öğrenci İşleri Daire Başkanlığı verileri

**Sorumlu İdare:** Öğrenci İşleri Daire Başkanlığı

| Performans Göstergesi  | Ölçü Birimi | 2021 | 2022 Planlanan | 2022 YS Gerçekleşme | 2023 Hedef | 2024 Tahmin | 2025 Tahmin |
|--|-------------|------|----------------|---------------------|------------|-------------|-------------|
| 20- Yan dal ve çift ana dal programından mezun olanların toplam mezun sayısına oranı | Oran        | 0    | 0              | 0                   | 0          | 0           | 0           |

**Göstergeye İlişkin Açıklama:** Üniversitemiz Yan dal ve çift ana dal programından mezun olanların toplam mezun sayısına oranı izlenmesi öngörülmekte olup, ancak 2022-2024 yılları arasında hedef/ tahmin olmayacağı hesaplanmıştır.

**Hesaplama Yöntemi:** Yan dal ve çift ana dal programından mezun olanların toplam mezun sayısına oranı

**Verinin Kaynağı:** Öğrenci İşleri Daire Başkanlığı verileri

**Sorumlu İdare:** Öğrenci İşleri Daire Başkanlığı

| Performans Göstergesi   | Ölçü Birimi | 2021 | 2022 Planlanan | 2022 YS Gerçekleşme | 2023 Hedef | 2024 Tahmin | 2025 Tahmin |
|---|-------------|------|----------------|---------------------|------------|-------------|-------------|
| 21- Yükseköğretim kurumlarında öğretim elemanı ve öğrenci değişim programlarına katılanların sayısı | Sayı        | 0    | 0              | 0                   | 26         | 31          | 37          |

**Göstergeye İlişkin Açıklama:** Değişim programlarına katılan öğretim elemanı ve öğrenci sayıları izlenecektir.

**Hesaplama Yöntemi:** Değişim programlarına katılan öğrenci ve öğretim elemanı sayısı

**Verinin Kaynağı:** Rektörlük Özel Kalem (Dış İlişkiler Koordinatörlüğü) verileri

**Sorumlu İdare:** Rektörlük Özel Kalem (Dış İlişkiler Koordinatörlüğü)

**Alt Program Kapsamında Yürütülecek Faaliyet Maliyetleri**

| Faaliyetler   | 2022 Bütçe        | 2022 Harcama Haziran | 2023 Bütçe        | 2024 Tahmin        | 2025 Tahmin        |
|---|-------------------|----------------------|-------------------|--------------------|--------------------|
| <b>Doktora ve Tıpta Uzmanlık Eğitimi</b>  | <b>381.000</b>    | <b>31.172</b>        | <b>1.005.000</b>  | <b>1.210.000</b>   | <b>1.389.000</b>   |
| Bütçe İçi   | 381.000           | 31.172               | 1.005.000         | 1.210.000          | 1.389.000          |
| Bütçe Dışı  | 0                 | 0                    | 0                 | 0                  | 0                  |
| <b>Lisans Öğrencilerine Yönelik Burs Hizmetleri</b>   | <b>0</b>          | <b>0</b>             | <b>0</b>          | <b>0</b>           | <b>0</b>           |
| Bütçe İçi   | 0                 | 0                    | 0                 | 0                  | 0                  |
| Bütçe Dışı  | 0                 | 0                    | 0                 | 0                  | 0                  |
| <b>Yükseköğretim Kurumları Bilgi ve Kültürel Kaynaklar ile Sportif Altyapının Geliştirilmesi Hizmetleri</b> | <b>820.000</b>    | <b>0</b>             | <b>2.144.000</b>  | <b>169.000</b>     | <b>187.000</b>     |
| Bütçe İçi   | 820.000           | 0                    | 2.144.000         | 169.000            | 187.000            |
| Bütçe Dışı  | 0                 | 0                    | 0                 | 0                  | 0                  |
| <b>Yükseköğretim Kurumları Birinci Öğretim</b>  | <b>41.080.000</b> | <b>18.576.825</b>    | <b>83.012.000</b> | <b>105.634.000</b> | <b>123.138.000</b> |
| Bütçe İçi   | 41.080.000        | 18.576.825           | 83.012.000        | 105.634.000        | 123.138.000        |
| Bütçe Dışı  | 0                 | 0                    | 0                 | 0                  | 0                  |
| <b>T O P L A M</b>  | <b>42.281.000</b> | <b>18.607.997</b>    | <b>86.161.000</b> | <b>107.013.000</b> | <b>124.714.000</b> |
| Bütçe İçi   | 42.281.000        | 18.607.997           | 86.161.000        | 107.013.000        | 124.714.000        |
| Bütçe Dışı  | 0                 | 0                    | 0                 | 0                  | 0                  |

**Faaliyetlere İlişkin Açıklamalar:****Doktora ve Tıpta Uzmanlık Eğitimi**

2547 sayılı Yükseköğretim Kanununun kapsamında Üniversitemiz tarafından yüksek lisans ve doktora eğitim öğretim faaliyetleri gerçekleştirilmektedir.

**Yükseköğretim Kurumları Bilgi ve Kültürel Kaynaklar ile Sportif Altyapının Geliştirilmesi Hizmetleri**

24 sayılı Kanun Hükmünde Kararnamenin 33'üncü maddesi kapsamında eğitim-öğretim ve araştırmaların gerektirdiği bilgi ve belge ihtiyaçlarını karşılamak için; kitap, tez, süreli yayın, elektronik yayın, görsel-işitsel materyaller vb. sağlamak, bilgi ve kültürel kaynaklara erişim konusunda faaliyetler gerçekleştirilmektedir.

**Yükseköğretim Kurumları Birinci Öğretim**

2547 sayılı Kanunun kapsamında birinci öğretime ilişkin eğitim-öğretim hizmetleri bu faaliyet altında izlenecektir.

**Alt Program Adı: YÜKSEKÖĞRETİMDE ÖĞRENCİ YAŞAMI****Gerekçe ve Açıklamalar**

Öğrencilerin sosyal, kültürel, sağlık ve sportif etkinlik gereksinimlerini karşılamayı, beden ve ruh sağlığını korumayı, hasta olanlara ayaktan tedavi hizmeti sunmayı, barınma, beslenme, çalışma, dinlenme ve ilgi alanlarına göre boş zamanlarını değerlendirmeyi; yeni ilgi alanları kazanmalarına imkan sağlayarak gerek sağlık ve gerekse sosyal durumlarının iyileşmesini, yeteneklerinin ve kişiliklerinin sağlıklı bir şekilde gelişmesine imkan verecek hizmetler sunmak ve onları ruhsal ve bedensel sağlıklarına özen gösteren bireyler olarak yetiştirmek ile, birlikte düzenli ve disiplinli çalışma, dinlenme ve eğlenme alışkanlıkları kazandırmayı kapsamaktadır. Öğrencilerine sunulan hizmetlerinin kalitesinin artırılması; öğrencilerin kişisel ve sosyal gelişimi desteklenerek yaşam kalitesinin yükseltilmesidir.

**Alt Program Hedefi:**

Yükseköğretim öğrencilerine sunulan beslenme ve barınma hizmetlerinin kalitesinin artırılması; öğrencilerin kişisel ve sosyal gelişimi desteklenerek yaşam kalitesinin yükseltilmesi

**Yükseköğretimde Öğrenci Yaşamı Alt Programı Performans Göstergeleri**

- 1- Barınma hizmetlerinden yararlanan öğrenci sayısı
- 2- Beslenme hizmetlerinden yararlanan öğrenci sayısı
- 3- Öğrenci başına düşen sosyal donatı alanı
- 4- Öğrenci kulüp ve topluluk sayısı
- 5- Sosyal, kültürel ve sportif faaliyet sayısı
- 6- Yükseköğretimde öğrenci başına barınma harcaması
- 7- Yükseköğretimde öğrenci başına beslenme harcaması
- 8- Yükseköğretimde öğrenci yaşamından memnuniyet oranı
- 9- Yükseköğretimde öğrencilere sunulan sağlık hizmetinden yararlanan öğrenci sayısının toplam öğrenci sayısına oranı

| Performans Göstergesi                               | Ölçü Birimi | 2021 | 2022 Planlanan | 2022 YS Gerçekleşme | 2023 Hedef | 2024 Tahmin | 2025 Tahmin |
|---|-------------|------|----------------|---------------------|------------|-------------|-------------|
| 1- Barınma hizmetlerinden yararlanan öğrenci sayısı | Sayı        | 0    | 0              | 0                   | 0          | 0           | 0           |

**Göstergeye İlişkin Açıklama:** Barınma hizmetlerinden yararlanan öğrenci sayısının izlenmesi öngörülmekte olan gösterge için 2020-2024 yılları için öğrenci barınması konusunda hedef ve planlaması bulunmamaktadır

**Hesaplama Yöntemi:** Barınma hizmetlerinden yararlanan öğrenci sayısı

**Verinin Kaynağı:** Sağlık Kültür ve Spor Daire Başkanlığı verileri

**Sorumlu İdare:** Sağlık Kültür ve Spor Daire Başkanlığı

| Performans Göstergesi                                | Ölçü Birimi | 2021 | 2022 Planlanan | 2022 YS Gerçekleşme | 2023 Hedef | 2024 Tahmin | 2025 Tahmin |
|--|-------------|------|----------------|---------------------|------------|-------------|-------------|
| 2- Beslenme hizmetlerinden yararlanan öğrenci sayısı | Sayı        | 0    | 250            | 302                 | 350        | 400         | 450         |

**Göstergeye İlişkin Açıklama:** Üniversitemiz Beslenme hizmetlerinden yararlanan öğrenci sayısı izlenecektir.

**Hesaplama Yöntemi:** Beslenme hizmetlerinden yararlanan öğrenci sayısı

**Verinin Kaynağı:** Sağlık Kültür ve Spor Daire Başkanlığı verileri

**Sorumlu İdare:** Sağlık Kültür ve Spor Daire Başkanlığı



| Performans Göstergesi                       | Ölçü Birimi | 2021 | 2022 Planlanan | 2022 YS Gerçekleşme | 2023 Hedef | 2024 Tahmin | 2025 Tahmin |
|---|-------------|------|----------------|---------------------|------------|-------------|-------------|
| 3- Öğrenci başına düşen sosyal donatı alanı | Metrekare   | 5,82 | 2,76           | 2,29                | 1,97       | 3,47        | 3,09        |

**Göstergeye İlişkin Açıklama:** Üniversitemiz öğrenci başına düşen sosyal donatı alanı izlenecektir.

**Hesaplama Yöntemi:** Sosyal donatı alanı/öğrenci sayısı

**Verinin Kaynağı:** Öğrenci İşleri Daire Başkanlığı/Yapı İşleri ve Teknik Daire Başkanlığı verileri

**Sorumlu İdare:** Yapı İşleri ve Teknik Daire Başkanlığı

| Performans Göstergesi               | Ölçü Birimi | 2021 | 2022 Planlanan | 2022 YS Gerçekleşme | 2023 Hedef | 2024 Tahmin | 2025 Tahmin |
|-------------------------------------|-------------|------|----------------|---------------------|------------|-------------|-------------|
| 4- Öğrenci kulüp ve topluluk sayısı | Sayı        | 6    | 7              | 8                   | 11         | 12          | 13          |

**Göstergeye İlişkin Açıklama:** Üniversitemiz Öğrenci kulüp ve topluluk sayısı izlenecektir.

**Hesaplama Yöntemi:** Öğrenci kulüp ve topluluk sayısı

**Verinin Kaynağı:** Sağlık Kültür ve Spor Daire Başkanlığı verileri

**Sorumlu İdare:** Sağlık Kültür ve Spor Daire Başkanlığı

| Performans Göstergesi                          | Ölçü Birimi | 2021 | 2022 Planlanan | 2022 YS Gerçekleşme | 2023 Hedef | 2024 Tahmin | 2025 Tahmin |
|--|-------------|------|----------------|---------------------|------------|-------------|-------------|
| 5- Sosyal, kültürel ve sportif faaliyet sayısı | Sayı        | 54   | 60             | 114                 | 65         | 70          | 75          |

**Göstergeye İlişkin Açıklama:** Üniversitemiz Sosyal, kültürel ve sportif faaliyet sayısı izlenecektir.

**Hesaplama Yöntemi:** Sosyal, kültürel ve sportif faaliyet sayısı

**Verinin Kaynağı:** Sağlık Kültür ve Spor Daire Başkanlığı verileri

**Sorumlu İdare:** Sağlık Kültür ve Spor Daire Başkanlığı

| Performans Göstergesi                               | Ölçü Birimi | 2021 | 2022 Planlanan | 2022 YS Gerçekleşme | 2023 Hedef | 2024 Tahmin | 2025 Tahmin |
|---|-------------|------|----------------|---------------------|------------|-------------|-------------|
| 6- Yükseköğretimde öğrenci başına barınma harcaması | TL          | 0    | 0              | 0                   | 0          | 0           | 0           |

**Göstergeye İlişkin Açıklama:** Yükseköğretimde öğrenci başına barınma harcaması izlenmesi öngörülmekte olan gösterge için 2020-2024 yılları için öğrenci barınması konusunda hedef ve planlaması bulunmamaktadır.

**Hesaplama Yöntemi:**

**Verinin Kaynağı:** Sağlık Kültür ve Spor Daire Başkanlığı verileri

**Sorumlu İdare:** Sağlık Kültür ve Spor Daire Başkanlığı

| Performans Göstergesi                                | Ölçü Birimi | 2021 | 2022 Planlanan | 2022 YS Gerçekleşme | 2023 Hedef | 2024 Tahmin | 2025 Tahmin |
|--|-------------|------|----------------|---------------------|------------|-------------|-------------|
| 7- Yükseköğretimde öğrenci başına beslenme harcaması | TL          | 500  | 400            | 352                 | 2.114      | 2500        | 3000        |

**Göstergeye İlişkin Açıklama:** Üniversitemiz öğrenci başına beslenme harcaması izlenecektir.

**Hesaplama Yöntemi:** Toplam öğrenci beslenme harcaması/öğrenci sayısı

**Verinin Kaynağı:** Sağlık Kültür ve Spor Daire Başkanlığı verileri

**Sorumlu İdare:** Sağlık Kültür ve Spor Daire Başkanlığı

| Performans Göstergesi                                  | Ölçü Birimi | 2021 | 2022 Planlanan | 2022 YS Gerçekleşme | 2023 Hedef | 2024 Tahmin | 2025 Tahmin |
|--|-------------|------|----------------|---------------------|------------|-------------|-------------|
| 8- Yükseköğretimde öğrenci yaşamından memnuniyet oranı | Oran        | 87   | 90             | 90                  | 90         | 95          | 100         |

**Göstergeye İlişkin Açıklama:** Üniversitemiz Yükseköğretimde öğrenci yaşamından memnuniyet oranı izlenecektir.

**Hesaplama Yöntemi:** Öğrenci memnuniyet anket sonuçları

**Verinin Kaynağı:** Öğrenci memnuniyet anketi

**Sorumlu İdare:** Öğrenci İşleri Daire Başkanlığı

| Performans Göstergesi  | Ölçü Birimi | 2021 | 2022 Planlanan | 2022 YS Gerçekleşme | 2023 Hedef | 2024 Tahmin | 2025 Tahmin |
|--|-------------|------|----------------|---------------------|------------|-------------|-------------|
| 9- Yükseköğretimde öğrencilere sunulan sağlık hizmetinden yararlanan öğrenci sayısının toplam öğrenci sayısına oranı | Oran        | 0    | 30             | 0                   | 30         | 30          | 30          |

**Göstergeye İlişkin Açıklama:** Üniversitemiz öğrencilerine sunulan sağlık hizmetinden yararlanan öğrenci sayısı izlenecektir.

**Hesaplama Yöntemi:** Sağlık hizmetinden yararlanan öğrenci sayısının toplam öğrenci sayısına oranı

**Verinin Kaynağı:** Sağlık Kültür ve Spor Daire Başkanlığı verileri

**Sorumlu İdare:** Sağlık Kültür ve Spor Daire Başkanlığı

#### Alt Program Kapsamında Yürütülecek Faaliyet Maliyetleri

| Faaliyetler   | 2022 Bütçe     | 2022 Harcama Haziran | 2023 Bütçe     | 2024 Tahmin    | 2025 Tahmin      |
|---|----------------|----------------------|----------------|----------------|------------------|
| <b>Yükseköğretimde Beslenme Hizmetleri</b>                      | <b>249.000</b> | <b>0</b>             | <b>515.000</b> | <b>607.000</b> | <b>672.000</b>   |
| Bütçe İçi   | 249.000        | 0                    | 515.000        | 607.000        | 672.000          |
| Bütçe Dışı  | 0              | 0                    | 0              | 0              | 0                |
| <b>Yükseköğretimde Kültür ve Spor Hizmetleri</b>                | <b>97.000</b>  | <b>0</b>             | <b>199.000</b> | <b>235.000</b> | <b>260.000</b>   |
| Bütçe İçi   | 97.000         | 0                    | 199.000        | 235.000        | 260.000          |
| Bütçe Dışı  | 0              | 0                    | 0              | 0              | 0                |
| <b>Yükseköğretimde Öğrenci Yaşamına İlişkin Diğer Hizmetler</b> | <b>26.000</b>  | <b>1.231</b>         | <b>55.000</b>  | <b>64.000</b>  | <b>70.000</b>    |
| Bütçe İçi   | 26.000         | 1.231                | 55.000         | 64.000         | 70.000           |
| Bütçe Dışı  | 0              | 0                    | 0              | 0              | 0                |
| <b>T O P L A M</b>  | <b>372.000</b> | <b>1.231</b>         | <b>769.000</b> | <b>906.000</b> | <b>1.002.000</b> |
| Bütçe İçi   | 372.000        | 1.231                | 769.000        | 906.000        | 1.002.000        |
| Bütçe Dışı  | 0              | 0                    | 0              | 0              | 0                |

#### Faaliyetlere İlişkin Açıklamalar:

##### Yükseköğretimde Beslenme Hizmetleri

2547 sayılı Yükseköğretim Kanunu ve 124 Sayılı Yükseköğretim Üst Kuruluşları İle Yükseköğretim Kurumlarının İdari Teşkilatı Hakkında Kanun Hükmünde Kararname kapsamında Üniversitemiz öğrencilerinin beslenmelerine yönelik hizmetler bu faaliyet kapsamında izlenecektir.

##### Yükseköğretimde Kültür ve Spor Hizmetleri

2547 sayılı Yükseköğretim Kanunu ve 124 Sayılı Yükseköğretim Üst Kuruluşları İle Yükseköğretim Kurumlarının İdari Teşkilatı Hakkında Kanun Hükmünde Kararname kapsamında Üniversitemiz öğrencilerinin kültürel ve sportif gelişimlerine yönelik hizmetler bu faaliyet kapsamında izlenecektir.

### **Yükseköğretimde Öğrenci Yaşamına İlişkin Diğer Hizmetler**

2547 sayılı Yükseköğretim Kanunu ve 124 Sayılı Yükseköğretim Üst Kuruluşları İle Yükseköğretim Kurumlarının İdari Teşkilatı Hakkında Kanun Hükmünde Kararname kapsamında Üniversitemiz öğrencilerinin öğrenci yaşamına yönelik diğer hizmetler (kısmi zamanlı çalışma gibi) bu faaliyet kapsamında izlenecektir.

### **Yükseköğretimde Sağlık Hizmetleri**

2547 sayılı Yükseköğretim Kanunu ve 124 Sayılı Yükseköğretim Üst Kuruluşları İle Yükseköğretim Kurumlarının İdari Teşkilatı Hakkında Kanun Hükmünde Kararname kapsamında Üniversitemiz öğrencilerinin sağlıklarına yönelik hizmetler bu faaliyet kapsamında izlenecektir.

## **Alt Program Adı: ÖĞRETİM ELEMANLARINA SAĞLANAN BURS VE DESTEKLER**

### **Gereke ve Açıklamalar**

Öğretim Elemanlarının niteliğini arttırmak amacıyla kütüphane veri tabanlarının çoğaltılması, gerekli sunucu sistemlerinin artırılması, süreli yayın, basılı yayın ve elektronik yayın kapasitesinin artırılmasını sağlamaktır. Ayrıca yurtdışı ve yurtiçi kongre, sempozyum, seminer, sanatsal, sportif vb. etkinliklere katılımlar desteklenerek uluslararası alanda ülkemizi temsil edecek bilimsel çalışmaların yapılmasına öncülük etmektedir. Öğretim elemanlarının yayın teşvikleri vb. aracılığıyla akademik gelişimlerini dinamik tutmalarını sağlamaktır.

### **Alt Program Hedefi:**

Alanında yetkin, araştırmacı, bilgi üreten ve aktaran akademisyenler yetiştirilmesi

### **Öğretim Elemanlarına Sağlanan Burs ve Desteler Alt Programı Performans Göstergeleri**

- 1- SCI, SCI-Expanded, SSCI ve AHCI kapsamındaki dergilerde öğretim elemanı başına düşen yayın sayısı
- 2- Araştırma bursundan yararlanan öğrenci sayısı
- 3- YÖK tarafından öncelikli alanlarında sağlanan burslardan yararlanan doktora öğrenci sayısı
- 4- YÖK tarafından sağlanan yurt dışında yabancı dil yeterliliklerinin artırılmasına yönelik burslardan yararlanan sayısı
- 5- Yükseköğretim Kurulu, Türkiye Bilimler Akademisi ve TÜBİTAK bilim, teşvik ve sanat ödülleri sayısı

| Performans Göstergesi  | Ölçü Birimi | 2021 | 2022 Planlanan | 2022 YS Gerçekleşme | 2023 Hedef | 2024 Tahmin | 2025 Tahmin |
|--|-------------|------|----------------|---------------------|------------|-------------|-------------|
| 1- SCI, SCI-Expanded, SSCI ve AHCI kapsamındaki dergilerde öğretim elemanı başına düşen yayın sayısı | Sayı        | 0,48 | 0,9            | 0,64                | 0,66       | 0,67        | 0,69        |

**Göstergeye İlişkin Açıklama:** Üniversitemiz SCI, SCI-Expanded, SSCI ve AHCI kapsamındaki dergilerde öğretim elemanı başına düşen yayın sayısı izlenecektir.

**Hesaplama Yöntemi:** SCI, SCI-Expanded, SSCI ve AHCI kapsamındaki dergilerde öğretim elemanı başına düşen yayın sayısı

**Verinin Kaynağı:** Kütüphane ve Dokümantasyon Daire Başkanlığı verileri

**Sorumlu İdare:** Kütüphane ve Dokümantasyon Daire Başkanlığı

| Performans Göstergesi                            | Ölçü Birimi | 2021 | 2022 Planlanan | 2022 YS Gerçekleşme | 2023 Hedef | 2024 Tahmin | 2025 Tahmin |
|--|-------------|------|----------------|---------------------|------------|-------------|-------------|
| 2- Araştırma bursundan yararlanan öğrenci sayısı | Sayı        | 0    | 2              | 0                   | 3          | 5           | 5           |

**Göstergeye İlişkin Açıklama:** Üniversitemiz araştırma bursundan yararlanan öğrenci sayısı izlenecektir.

**Hesaplama Yöntemi:** Araştırma bursundan yararlanan öğrenci sayısı

**Verinin Kaynağı:** Personel Daire Başkanlığı verileri

**Sorumlu İdare:** Personel Daire Başkanlığı

| Performans Göstergesi   | Ölçü Birimi | 2021 | 2022 Planlanan | 2022 YS Gerçekleşme | 2023 Hedef | 2024 Tahmin | 2025 Tahmin |
|---|-------------|------|----------------|---------------------|------------|-------------|-------------|
| 3- YÖK tarafından öncelikli alanlarında sağlanan burslardan yararlanan doktora öğrenci sayısı | Sayı        | 0    | 0              | 0                   | 5          | 10          | 15          |

**Göstergeye İlişkin Açıklama:** Üniversitemiz YÖK tarafından öncelikli alanlarında sağlanan burslardan yararlanan doktora öğrenci sayısı izlenecektir.

**Hesaplama Yöntemi:** YÖK tarafından öncelikli alanlarında sağlanan burslardan yararlanan doktora öğrenci sayısı

**Verinin Kaynağı:** Öğrenci İşleri Daire Başkanlığı verileri

**Sorumlu İdare:** Öğrenci İşleri Daire Başkanlığı

| Performans Göstergesi  | Ölçü Birimi | 2021 | 2022 Planlanan | 2022 YS Gerçekleşme | 2023 Hedef | 2024 Tahmin | 2025 Tahmin |
|--|-------------|------|----------------|---------------------|------------|-------------|-------------|
| 4- YÖK tarafından sağlanan yurt dışında yabancı dil yeterliliklerinin artırılmasına yönelik burslardan yararlanan sayısı | Sayı        | 0    | 0              | 0                   | 2          | 2           | 3           |

**Göstergeye İlişkin Açıklama:** Üniversitemiz YÖK tarafından sağlanan yurt dışında yabancı dil yeterliliklerinin artırılmasına yönelik burslardan yararlanan sayısı izlenecektir.

**Hesaplama Yöntemi:** YÖK tarafından sağlanan yurt dışında yabancı dil yeterliliklerinin artırılmasına yönelik burslardan yararlanan sayısı

**Verinin Kaynağı:** Personel Daire Başkanlığı verileri

**Sorumlu İdare:** Personel Daire Başkanlığı

| Performans Göstergesi   | Ölçü Birimi | 2021 | 2022 Planlanan | 2022 YS Gerçekleşme | 2023 Hedef | 2024 Tahmin | 2025 Tahmin |
|---|-------------|------|----------------|---------------------|------------|-------------|-------------|
| 5- Yükseköğretim Kurulu, Türkiye Bilimler Akademisi ve TÜBİTAK bilim, teşvik ve sanat ödülleri sayısı | Sayı        | 0    | 2              | 0                   | 0          | 0           | 1           |

**Göstergeye İlişkin Açıklama:** Üniversitemiz Yükseköğretim Kurulu, Türkiye Bilimler Akademisi ve TÜBİTAK bilim, teşvik ve sanat ödülleri sayısı izlenecektir.

**Hesaplama Yöntemi:** Yükseköğretim Kurulu, Türkiye Bilimler Akademisi ve TÜBİTAK bilim, teşvik ve sanat ödülleri sayısı

**Verinin Kaynağı:** Kütüphane ve Dokümantasyon Daire Başkanlığı verileri

**Sorumlu İdare:** Kütüphane ve Dokümantasyon Daire Başkanlığı

**Alt Program Kapsamında Yürütülecek Faaliyet Maliyetleri**

| Faaliyetler   | 2022 Bütçe | 2022 Harcama Haziran | 2023 Bütçe | 2024 Tahmin | 2025 Tahmin |
|---------------|------------|----------------------|------------|-------------|-------------|
| <b>TOPLAM</b> | <b>0</b>   | <b>0</b>             | <b>0</b>   | <b>0</b>    | <b>0</b>    |
| Bütçe İçi     | 0          | 0                    | 0          | 0           | 0           |
| Bütçe Dışı    | 0          | 0                    | 0          | 0           | 0           |

**Faaliyetlere İlişkin Açıklamalar:****Araştırma Görevlileri Yurtdışı Araştırma Bursu Hizmetleri**

Yükseköğretim Kanunu (2547) çerçevesinde, alanında yetkin, araştırmacı, bilgi üreten ve aktaran akademisyenlerin yetiştirilmesi için gerekli destek sağlanacaktır.

**Öğretim Elemanları Yurtdışı Yabancı Dil Bursu Hizmetleri****Öğretim Üyesi Yetiştirme Programı ve Yurtdışı Destek Hizmetleri**

2547 sayılı Yükseköğretim Kanununun 10 uncu maddesi gereği Öğretim Üyesi Yetiştirme Programı öğrencilerine destek sağlanacaktır.



|                     |                    |
|---------------------|--------------------|
| <b>Bütçe Yılı:</b>  | 2023               |
| <b>Program Adı:</b> | HAYAT BOYU ÖĞRENME |

**Alt Program Adı:** YÜKSEKÖĞRETİM KURUMLARI SÜREKLİ EĞİTİM FAALİYETLERİ

**Gereke ve Açıklamalar**

Kişisel, toplumsal, sosyal ve/veya istihdam ile ilişkili bilgi, beceri ve yeterlilikleri geliştirmek amacıyla tüm yaşam boyunca üstlenilen her türlü öğrenme etkinlikleri olarak tanımlanmaktadır. Bu nedenle toplumun tüm kesimlerine ihtiyaç duyduğu alanlarda eğitimler verilmesi, kamu kurum ve kuruluşları, özel sektör ve uluslararası kuruluşlarla iş birliğinin gelişmesine katkıda bulunulması amaçlanmaktadır. Hayat boyu öğrenmeyi destekleyecek proje ve programları geliştirmek, hayat boyu öğrenme bilgi ve yeterliliklerin gelişimini destekleyen tüm eğitim, öğretim ve öğrenme etkinliklerini gerçekleştirmeyi amaç edinmektedir.

**Alt Program Hedefi:**

Toplumun tüm kesimlerine ihtiyaç duyduğu alanlarda eğitimler verilmesi, kamu kurum ve kuruluşları, özel sektör ve uluslararası kuruluşlarla iş birliğinin gelişmesine katkıda bulunulması

**Yükseköğretim Kurumları Sürekli Eğitim Faaliyetleri Alt Program Performans Göstergeleri**

- 1- Dezavantajlı gruplara yönelik sosyal entegrasyon ve kapsayıcılığa ilişkin yapılan faaliyet sayısı
- 2- Eğitim programlarına başvuran kişi sayısı
- 3- Mezunlara yönelik gerçekleştirilen faaliyet sayısı
- 4- Sürekli Eğitim Merkezi (SEM) ve Dil Merkezi (DİLMER) tarafından mesleki eğitime yönelik verilen sertifika sayısı
- 5- Tamamlanan sosyal sorumluluk projeleri sayısı
- 6- Üniversitenin çevrecilik alanlarında aldığı ödül sayısı

| Performans Göstergesi  | Ölçü Birimi | 2021 | 2022 Planlanan | 2022 YS Gerçekleşme | 2023 Hedef | 2024 Tahmin | 2025 Tahmin |
|--|-------------|------|----------------|---------------------|------------|-------------|-------------|
| 1- Dezavantajlı gruplara yönelik sosyal entegrasyon ve kapsayıcılığa ilişkin yapılan faaliyet sayısı | Sayı        | 0    | 1              | 1                   | 2          | 3           | 4           |

**Göstergeye İlişkin Açıklama:** Üniversitemiz dezavantajlı gruplara yönelik sosyal entegrasyon ve kapsayıcılığa ilişkin yapılan faaliyet sayısı izlenecektir.

**Hesaplama Yöntemi:** Dezavantajlı gruplara yönelik sosyal entegrasyon ve kapsayıcılığa ilişkin yapılan faaliyet sayısı

**Verinin Kaynağı:** Sağlık Kültür ve Spor Daire Başkanlığı verileri

**Sorumlu İdare:** Sağlık Kültür ve Spor Daire Başkanlığı

| Performans Göstergesi                        | Ölçü Birimi | 2021 | 2022 Planlanan | 2022 YS Gerçekleşme | 2023 Hedef | 2024 Tahmin | 2025 Tahmin |
|--|-------------|------|----------------|---------------------|------------|-------------|-------------|
| 2- Eğitim programlarına başvuran kişi sayısı | Sayı        | 0    | 0              | 0                   | 300        | 350         | 400         |

**Göstergeye İlişkin Açıklama:** Üniversitemiz eğitim programlarına başvuran kişi sayısı izlenecektir.

**Hesaplama Yöntemi:** Eğitim programlarına başvuran kişi sayısı

**Verinin Kaynağı:** Sürekli Eğitim Merkezi verileri

**Sorumlu İdare:** Sürekli Eğitim Merkezi\*

\*Sürekli Eğitim Merkezi kuruluncaya kadar bu veri Genel Sekreterlik birimince izlenecektir.

| Performans Göstergesi                                 | Ölçü Birimi | 2021 | 2022 Planlanan | 2022 YS Gerçekleşme | 2023 Hedef | 2024 Tahmin | 2025 Tahmin |
|---|-------------|------|----------------|---------------------|------------|-------------|-------------|
| 3- Mezunlara yönelik gerçekleştirilen faaliyet sayısı | Sayı        | 0    | 1              | 1                   | 2          | 2           | 3           |

**Göstergeye İlişkin Açıklama:** Üniversitemiz mezunlara yönelik gerçekleştirilen faaliyet sayısı izlenecektir.

**Hesaplama Yöntemi:** Mezunlara yönelik gerçekleştirilen faaliyet sayısı

**Verinin Kaynağı:** Öğrenci İşleri Daire Başkanlığı verileri

**Sorumlu İdare:** Öğrenci İşleri Daire Başkanlığı

| Performans Göstergesi   | Ölçü Birimi | 2021 | 2022 Planlanan | 2022 YS Gerçekleşme | 2023 Hedef | 2024 Tahmin | 2025 Tahmin |
|---|-------------|------|----------------|---------------------|------------|-------------|-------------|
| 4- Sürekli Eğitim Merkezi (SEM) ve Dil Merkezi (DİLMER) tarafından mesleki eğitime yönelik verilen sertifika sayısı | Sayı        | 0    | 0              | 0                   | 200        | 200         | 250         |

**Göstergeye İlişkin Açıklama:** Üniversitemiz Sürekli Eğitim Merkezi (SEM) ve Dil Merkezi (DİLMER) tarafından mesleki eğitime yönelik verilen sertifika sayısı izlenecektir.

**Hesaplama Yöntemi:** Sürekli Eğitim Merkezi (SEM) ve Dil Merkezi (DİLMER) tarafından mesleki eğitime yönelik verilen sertifika sayısı

**Verinin Kaynağı:** Sürekli Eğitim Merkezi verileri

**Sorumlu İdare:** Sürekli Eğitim Merkezi\*

\*Sürekli Eğitim Merkezi kuruluncaya kadar bu veri Genel Sekreterlik birimince izlenecektir.

| Performans Göstergesi                            | Ölçü Birimi | 2021 | 2022 Planlanan | 2022 YS Gerçekleşme | 2023 Hedef | 2024 Tahmin | 2025 Tahmin |
|--|-------------|------|----------------|---------------------|------------|-------------|-------------|
| 5- Tamamlanan sosyal sorumluluk projeleri sayısı | Sayı        | 0    | 1              | 8                   | 3          | 4           | 5           |

**Göstergeye İlişkin Açıklama:** Üniversitemiz tamamlanan sosyal sorumluluk projeleri sayısı izlenecektir.

**Hesaplama Yöntemi:** Tamamlanan sosyal sorumluluk projeleri sayısı

**Verinin Kaynağı:** Sağlık Kültür ve Spor Daire Başkanlığı verileri

**Sorumlu İdare:** Sağlık Kültür ve Spor Daire Başkanlığı

| Performans Göstergesi                                      | Ölçü Birimi | 2021 | 2022 Planlanan | 2022 YS Gerçekleşme | 2023 Hedef | 2024 Tahmin | 2025 Tahmin |
|--|-------------|------|----------------|---------------------|------------|-------------|-------------|
| 6- Üniversitenin çevrecilik alanlarında aldığı ödül sayısı | Sayı        | 0    | 0              | 0                   | 0          | 1           | 1           |

**Göstergeye İlişkin Açıklama:** Üniversitenin çevrecilik alanlarında aldığı ödül sayısı izlenecektir.

**Hesaplama Yöntemi:** Üniversitenin çevrecilik alanlarında aldığı ödül sayısı

**Verinin Kaynağı:** Sağlık Kültür ve Spor Daire Başkanlığı verileri

**Sorumlu İdare:** Sağlık Kültür ve Spor Daire Başkanlığı

**Alt Program Kapsamında Yürütülecek Faaliyet Maliyetleri**

| Faaliyetler   | 2022 Bütçe | 2022 Harcama Haziran | 2023 Bütçe | 2024 Tahmin | 2025 Tahmin |
|---------------|------------|----------------------|------------|-------------|-------------|
| <b>TOPLAM</b> | <b>0</b>   | <b>0</b>             | <b>0</b>   | <b>0</b>    | <b>0</b>    |
| Bütçe İçi     | 0          | 0                    | 0          | 0           | 0           |
| Bütçe Dışı    | 0          | 0                    | 0          | 0           | 0           |

**Faaliyetlere İlişkin Açıklamalar:****Toplum Hizmetine Sunulan Eğitim Programları, Kurs ve Seminerler**

Yükseköğretim Kanunu (2547) çerçevesinde, toplumun tüm kesimlerinin ihtiyaç duyduğu alanlarda eğitimler düzenlenerek toplumsal katkı sağlanacaktır.

**Yükseköğretim Kurumları Sosyal Sorumluluk Projeleri**

Yükseköğretim Kanunu (2547) çerçevesinde, toplumun tüm kesimlerinin ihtiyaç duyduğu alanlarda sosyal sorumluluk projeleri düzenlenerek toplumsal katkı sağlanacaktır





## FAALİYET MALİYETLERİ

| FAALİYET MALİYETLERİ TABLOSU                    |  |                        |                  |                  |                  |
|---|--|------------------------|------------------|------------------|------------------|
| İdare Adı                                       | SIVAS BİLİM VE TEKNOLOJİ ÜNİVERSİTESİ  |                        |                  |                  |                  |
| Program Adı                                     | ARAŞTIRMA, GELİŞTİRME VE YENİLİK   |                        |                  |                  |                  |
| Alt Program Adı                                 | YÜKSEKÖĞRETİMDE BİLİMSEL ARAŞTIRMA VE GELİŞTİRME   |                        |                  |                  |                  |
| Alt Program Hedefi                              | Yükseköğretim kurumlarında inovasyon amaçlı bilimsel çalışmaların artırılması  |                        |                  |                  |                  |
| Faaliyet Adı                                    | Yükseköğretim Kurumlarının Bilimsel Araştırma Projeleri  |                        |                  |                  |                  |
| Açıklama  | 2547 Sayılı Yükseköğretim Kanunu ve Yükseköğretim Kurumları Bilimsel Araştırma Projeleri Hakkında Yönetmelik kapsamında; Üniversitemiz akademisyenler ve öğrencilerin Bilimsel Araştırma Projelerine destek faaliyetleri gerçekleştirilmektedir. |                        |                  |                  |                  |
| EKONOMİK KOD                                    | 2022 Bütçe   | 2022 Harcama (Haziran) | 2023 Bütçe       | 2024 Tahmin      | 2025 Tahmin      |
| Personel Giderleri                              |  |                        |                  |                  |                  |
| Sosyal Güvenlik Kurumuna Devlet Primi Giderleri |  |                        |                  |                  |                  |
| Mal ve Hizmet Alım Giderleri                    | 1.551.000  | 1.498.865              | 7.636.000        | 9.006.000        | 9.974.000        |
| Faiz Giderleri                                  |  |                        |                  |                  |                  |
| Cari Transferler                                |  |                        |                  |                  |                  |
| Sermaye Giderleri                               |  |                        |                  |                  |                  |
| Sermaye Transferleri                            |  |                        |                  |                  |                  |
| Borç Verme                                      |  |                        |                  |                  |                  |
| <b>BÜTÇE İÇİ TOPLAM KAYNAK</b>                  | <b>1.551.000</b>   | <b>1.498.865</b>       | <b>7.636.000</b> | <b>9.006.000</b> | <b>9.974.000</b> |
| Döner Sermaye                                   |  |                        |                  |                  |                  |
| Özel Hesap                                      |  |                        |                  |                  |                  |
| Diğer Bütçe Dışı Kaynak                         |  |                        |                  |                  |                  |
| <b>BÜTÇE DIŞI TOPLAM KAYNAK</b>                 |  |                        |                  |                  |                  |
| <b>FAALİYET MALİYETİ TOPLAMI</b>                | <b>1.551.000</b>   | <b>1.498.865</b>       | <b>7.636.000</b> | <b>9.006.000</b> | <b>9.974.000</b> |

| FAALİYET MALİYETLERİ TABLOSU                    |  |                        |                   |                   |                   |
|---|--|------------------------|-------------------|-------------------|-------------------|
| İdare Adı                                       | SIVAS BİLİM VE TEKNOLOJİ ÜNİVERSİTESİ  |                        |                   |                   |                   |
| Program Adı                                     | ARAŞTIRMA, GELİŞTİRME VE YENİLİK   |                        |                   |                   |                   |
| Alt Program Adı                                 | ARAŞTIRMA ALTYAPILARI  |                        |                   |                   |                   |
| Alt Program Hedefi                              | Ülkemizin bilgi birikiminin artırılmasına ve teknolojik gelişimine katkıda bulunmak üzere yükseköğretim kurumlarında araştırma altyapılarının kurulması ve kapasitelerinin güçlendirilmesi |                        |                   |                   |                   |
| Faaliyet Adı                                    | Yükseköğretim Kurumları Araştırma Altyapısı Kurulması ve Geliştirilmesi  |                        |                   |                   |                   |
| Açıklama  | Üniversitemiz araştırma altyapılarının kurulması ve tamamlanması ile ilgili projeler gerçekleştirilecektir.  |                        |                   |                   |                   |
| EKONOMİK KOD                                    | 2022 Bütçe   | 2022 Harcama (Haziran) | 2023 Bütçe        | 2024 Tahmin       | 2025 Tahmin       |
| Personel Giderleri                              |  |                        |                   |                   |                   |
| Sosyal Güvenlik Kurumuna Devlet Primi Giderleri |  |                        |                   |                   |                   |
| Mal ve Hizmet Alım Giderleri                    |  |                        |                   |                   |                   |
| Faiz Giderleri                                  |  |                        |                   |                   |                   |
| Cari Transferler                                |  |                        |                   |                   |                   |
| Sermaye Giderleri                               |  |                        | 10.000.000        | 12.545.000        | 14.687.000        |
| Sermaye Transferleri                            |  |                        |                   |                   |                   |
| Borç Verme                                      |  |                        |                   |                   |                   |
| <b>BÜTÇE İÇİ TOPLAM KAYNAK</b>                  |  |                        | <b>10.000.000</b> | <b>12.545.000</b> | <b>14.687.000</b> |
| Döner Sermaye                                   |  |                        |                   |                   |                   |
| Özel Hesap                                      |  |                        |                   |                   |                   |
| Diğer Bütçe Dışı Kaynak                         |  |                        |                   |                   |                   |
| <b>BÜTÇE DIŞI TOPLAM KAYNAK</b>                 |  |                        |                   |                   |                   |
| <b>FAALİYET MALİYETİ TOPLAMI</b>                |  |                        | <b>10.000.000</b> | <b>12.545.000</b> | <b>14.687.000</b> |

| FAALİYET MALİYETLERİ TABLOSU                    |  |                        |                  |                  |                  |
|---|--|------------------------|------------------|------------------|------------------|
| İdare Adı                                       | SIVAS BİLİM VE TEKNOLOJİ ÜNİVERSİTESİ  |                        |                  |                  |                  |
| Program Adı                                     | YÜKSEKÖĞRETİM  |                        |                  |                  |                  |
| Alt Program Adı                                 | ÖN LİSANS EĞİTİMİ, LİSANS EĞİTİMİ VE LİSANSÜSTÜ EĞİTİM   |                        |                  |                  |                  |
| Alt Program Hedefi                              | Mesleki yeterlilik sahibi ve gelişime açık mezunlar yetiştirilmesi   |                        |                  |                  |                  |
| Faaliyet Adı                                    | Doktora ve Tıpta Uzmanlık Eğitimi  |                        |                  |                  |                  |
| Açıklama  | 2547 sayılı Yükseköğretim Kanununun kapsamında Üniversitemiz tarafından yüksek lisans ve doktora eğitim öğretim faaliyetleri gerçekleştirilmektedir. |                        |                  |                  |                  |
| EKONOMİK KOD                                    | 2022 Bütçe   | 2022 Harcama (Haziran) | 2023 Bütçe       | 2024 Tahmin      | 2025 Tahmin      |
| Personel Giderleri                              | 339.000  | 28.555                 | 918.000          | 1.108.000        | 1.276.000        |
| Sosyal Güvenlik Kurumuna Devlet Primi Giderleri |  | 743                    |                  |                  |                  |
| Mal ve Hizmet Alım Giderleri                    |  | 1.873                  | 87.000           | 102.000          | 113.000          |
| Faiz Giderleri                                  |  |                        |                  |                  |                  |
| Cari Transferler                                |  |                        |                  |                  |                  |
| Sermaye Giderleri                               |  |                        |                  |                  |                  |
| Sermaye Transferleri                            |  |                        |                  |                  |                  |
| Borç Verme                                      |  |                        |                  |                  |                  |
| <b>BÜTÇE İÇİ TOPLAM KAYNAK</b>                  | <b>381.000</b>   | <b>31.172</b>          | <b>1.005.000</b> | <b>1.210.000</b> | <b>1.389.000</b> |
| Döner Sermaye                                   |  |                        |                  |                  |                  |
| Özel Hesap                                      |  |                        |                  |                  |                  |
| Diğer Bütçe Dışı Kaynak                         |  |                        |                  |                  |                  |
| <b>BÜTÇE DIŞI TOPLAM KAYNAK</b>                 |  |                        |                  |                  |                  |
| <b>FAALİYET MALİYETİ TOPLAMI</b>                | <b>381.000</b>   | <b>31.172</b>          | <b>1.005.000</b> | <b>1.210.000</b> | <b>1.389.000</b> |

| FAALİYET MALİYETLERİ TABLOSU                    |   |                        |                  |                |                |
|---|---|------------------------|------------------|----------------|----------------|
| İdare Adı                                       | SIVAS BİLİM VE TEKNOLOJİ ÜNİVERSİTESİ   |                        |                  |                |                |
| Program Adı                                     | YÜKSEKÖĞRETİM   |                        |                  |                |                |
| Alt Program Adı                                 | ÖN LİSANS EĞİTİMİ, LİSANS EĞİTİMİ VE LİSANSÜSTÜ EĞİTİM  |                        |                  |                |                |
| Alt Program Hedefi                              | Mesleki yeterlilik sahibi ve gelişime açık mezunlar yetiştirilmesi  |                        |                  |                |                |
| Faaliyet Adı                                    | Yükseköğretim Kurumları Bilgi ve Kültürel Kaynaklar ile Sportif Altyapının Geliştirilmesi Hizmetleri  |                        |                  |                |                |
| Açıklama  | 24 sayılı Kanun Hükmünde Kararnamenin 33'üncü maddesi kapsamında eğitim-öğretim ve araştırmaların gerektirdiği bilgi ve belge ihtiyaçlarını karşılamak için; kitap, tez, süreli yayın, elektronik yayın, görsel-işitsel materyaller vb. sağlamak, bilgi ve kültürel kaynaklara erişim konusunda faaliyetler gerçekleştirilmektedir. |                        |                  |                |                |
| EKONOMİK KOD                                    | 2022 Bütçe  | 2022 Harcama (Haziran) | 2023 Bütçe       | 2024 Tahmin    | 2025 Tahmin    |
| Personel Giderleri                              |   |                        |                  |                |                |
| Sosyal Güvenlik Kurumuna Devlet Primi Giderleri |   |                        |                  |                |                |
| Mal ve Hizmet Alım Giderleri                    | 70.000  |                        | 144.000          | 169.000        | 187.000        |
| Faiz Giderleri                                  |   |                        |                  |                |                |
| Cari Transferler                                |   |                        |                  |                |                |
| Sermaye Giderleri                               | 750.000   |                        | 2.000.000        |                |                |
| Sermaye Transferleri                            |   |                        |                  |                |                |
| Borç Verme                                      |   |                        |                  |                |                |
| <b>BÜTÇE İÇİ TOPLAM KAYNAK</b>                  | <b>820.000</b>  |                        | <b>2.144.000</b> | <b>169.000</b> | <b>187.000</b> |
| Döner Sermaye                                   |   |                        |                  |                |                |
| Özel Hesap                                      |   |                        |                  |                |                |
| Diğer Bütçe Dışı Kaynak                         |   |                        |                  |                |                |
| <b>BÜTÇE DIŞI TOPLAM KAYNAK</b>                 |   |                        |                  |                |                |
| <b>FAALİYET MALİYETİ TOPLAMI</b>                | <b>820.000</b>  |                        | <b>2.144.000</b> | <b>169.000</b> | <b>187.000</b> |

| FAALİYET MALİYETLERİ TABLOSU                    |   |                        |                   |                    |                    |
|---|---|------------------------|-------------------|--------------------|--------------------|
| İdare Adı                                       | SIVAS BİLİM VE TEKNOLOJİ ÜNİVERSİTESİ   |                        |                   |                    |                    |
| Program Adı                                     | YÜKSEKÖĞRETİM   |                        |                   |                    |                    |
| Alt Program Adı                                 | ÖN LİSANS EĞİTİMİ, LİSANS EĞİTİMİ VE LİSANSÜSTÜ EĞİTİM  |                        |                   |                    |                    |
| Alt Program Hedefi                              | Mesleki yeterlilik sahibi ve gelişime açık mezunlar yetiştirilmesi  |                        |                   |                    |                    |
| Faaliyet Adı                                    | Yükseköğretim Kurumları Birinci Öğretim   |                        |                   |                    |                    |
| Açıklama  | 2547 sayılı Kanunun kapsamında birinci öğretime ilişkin eğitim-öğretim hizmetleri bu faaliyet altında izlenecektir. |                        |                   |                    |                    |
| EKONOMİK KOD                                    | 2022 Bütçe  | 2022 Harcama (Haziran) | 2023 Bütçe        | 2024 Tahmin        | 2025 Tahmin        |
| Personel Giderleri                              | 5.537.000   | 9.167.279              | 15.323.000        | 18.452.000         | 21.242.000         |
| Sosyal Güvenlik Kurumuna Devlet Primi Giderleri | 1.043.000   | 1.167.058              | 2.605.000         | 3.142.000          | 3.610.000          |
| Mal ve Hizmet Alım Giderleri                    | 650.000   | 383.217                | 1.464.000         | 1.723.000          | 1.913.000          |
| Faiz Giderleri                                  |   |                        |                   |                    |                    |
| Cari Transferler                                |   |                        |                   |                    |                    |
| Sermaye Giderleri                               | 33.850.000  | 7.865.271              | 63.620.000        | 82.317.000         | 96.373.000         |
| Sermaye Transferleri                            |   |                        |                   |                    |                    |
| Borç Verme                                      |   |                        |                   |                    |                    |
| <b>BÜTÇE İÇİ TOPLAM KAYNAK</b>                  | <b>41.080.000</b>   | <b>18.576.825</b>      | <b>83.012.000</b> | <b>105.634.000</b> | <b>123.138.000</b> |
| Döner Sermaye                                   |   |                        |                   |                    |                    |
| Özel Hesap                                      |   |                        |                   |                    |                    |
| Diğer Bütçe Dışı Kaynak                         |   |                        |                   |                    |                    |
| <b>BÜTÇE DIŞI TOPLAM KAYNAK</b>                 |   |                        |                   |                    |                    |
| <b>FAALİYET MALİYETİ TOPLAMI</b>                | <b>41.080.000</b>   | <b>18.576.825</b>      | <b>83.012.000</b> | <b>105.634.000</b> | <b>123.138.000</b> |

## FAALİYET MALİYETLERİ TABLOSU

| İdare Adı                                       | SİVAS BİLİM VE TEKNOLOJİ ÜNİVERSİTESİ   |                        |                |                |                |
|---|---|------------------------|----------------|----------------|----------------|
| Program Adı                                     | YÜKSEKÖĞRETİM   |                        |                |                |                |
| Alt Program Adı                                 | YÜKSEKÖĞRETİMDE ÖĞRENCİ YAŞAMI  |                        |                |                |                |
| Alt Program Hedefi                              | Yükseköğretim öğrencilerine sunulan beslenme ve barınma hizmetlerinin kalitesinin artırılması; öğrencilerin kişisel ve sosyal gelişimi desteklenerek yaşam kalitesinin yükseltilmesi  |                        |                |                |                |
| Faaliyet Adı                                    | Yükseköğretimde Beslenme Hizmetleri   |                        |                |                |                |
| Açıklama  | 2547 sayılı Yükseköğretim Kanunu ve 124 Sayılı Yükseköğretim Üst Kuruluşları İle Yükseköğretim Kurumlarının İdari Teşkilatı Hakkında Kanun Hükmünde Kararname kapsamında Üniversitemiz öğrencilerinin beslenmelerine yönelik hizmetler bu faaliyet kapsamında izlenecektir. |                        |                |                |                |
| EKONOMİK KOD                                    | 2022 Bütçe  | 2022 Harcama (Haziran) | 2023 Bütçe     | 2024 Tahmin    | 2025 Tahmin    |
| Personel Giderleri                              |   |                        |                |                |                |
| Sosyal Güvenlik Kurumuna Devlet Primi Giderleri |   |                        |                |                |                |
| Mal ve Hizmet Alım Giderleri                    | 249.000   |                        | 515.000        | 607.000        | 672.000        |
| Faiz Giderleri                                  |   |                        |                |                |                |
| Cari Transferler                                |   |                        |                |                |                |
| Sermaye Giderleri                               |   |                        |                |                |                |
| Sermaye Transferleri                            |   |                        |                |                |                |
| Borç Verme                                      |   |                        |                |                |                |
| <b>BÜTÇE İÇİ TOPLAM KAYNAK</b>                  | <b>249.000</b>  |                        | <b>515.000</b> | <b>607.000</b> | <b>672.000</b> |
| Döner Sermaye                                   |   |                        |                |                |                |
| Özel Hesap                                      |   |                        |                |                |                |
| Diğer Bütçe Dışı Kaynak                         |   |                        |                |                |                |
| <b>BÜTÇE DIŞI TOPLAM KAYNAK</b>                 |   |                        |                |                |                |
| <b>FAALİYET MALİYETİ TOPLAMI</b>                | <b>249.000</b>  |                        | <b>515.000</b> | <b>607.000</b> | <b>672.000</b> |

| FAALİYET MALİYETLERİ TABLOSU                    |  |                        |                |                |                |
|---|--|------------------------|----------------|----------------|----------------|
| İdare Adı                                       | SIVAS BİLİM VE TEKNOLOJİ ÜNİVERSİTESİ  |                        |                |                |                |
| Program Adı                                     | YÜKSEKÖĞRETİM  |                        |                |                |                |
| Alt Program Adı                                 | YÜKSEKÖĞRETİMDE ÖĞRENCİ YAŞAMI   |                        |                |                |                |
| Alt Program Hedefi                              | Yükseköğretim öğrencilerine sunulan beslenme ve barınma hizmetlerinin kalitesinin artırılması; öğrencilerin kişisel ve sosyal gelişimi desteklenerek yaşam kalitesinin yükseltilmesi   |                        |                |                |                |
| Faaliyet Adı                                    | Yükseköğretimde Kültür ve Spor Hizmetleri  |                        |                |                |                |
| Açıklama  | 2547 sayılı Yükseköğretim Kanunu ve 124 Sayılı Yükseköğretim Üst Kuruluşları İle Yükseköğretim Kurumlarının İdari Teşkilatı Hakkında Kanun Hükmünde Kararname kapsamında Üniversitemiz öğrencilerinin kültürel ve sportif gelişimlerine yönelik hizmetler bu faaliyet kapsamında izlenecektir. |                        |                |                |                |
| EKONOMİK KOD                                    | 2022 Bütçe   | 2022 Harcama (Haziran) | 2023 Bütçe     | 2024 Tahmin    | 2025 Tahmin    |
| Personel Giderleri                              |  |                        |                |                |                |
| Sosyal Güvenlik Kurumuna Devlet Primi Giderleri |  |                        |                |                |                |
| Mal ve Hizmet Alım Giderleri                    | 97.000   |                        | 199.000        | 235.000        | 260.000        |
| Faiz Giderleri                                  |  |                        |                |                |                |
| Cari Transferler                                |  |                        |                |                |                |
| Sermaye Giderleri                               |  |                        |                |                |                |
| Sermaye Transferleri                            |  |                        |                |                |                |
| Borç Verme                                      |  |                        |                |                |                |
| <b>BÜTÇE İÇİ TOPLAM KAYNAK</b>                  | <b>97.000</b>  |                        | <b>199.000</b> | <b>235.000</b> | <b>260.000</b> |
| Döner Sermaye                                   |  |                        |                |                |                |
| Özel Hesap                                      |  |                        |                |                |                |
| Diğer Bütçe Dışı Kaynak                         |  |                        |                |                |                |
| <b>BÜTÇE DIŞI TOPLAM KAYNAK</b>                 |  |                        |                |                |                |
| <b>FAALİYET MALİYETİ TOPLAMI</b>                | <b>97.000</b>  |                        | <b>199.000</b> | <b>235.000</b> | <b>260.000</b> |

## FAALİYET MALİYETLERİ TABLOSU

| İdare Adı                                       | SIVAS BİLİM VE TEKNOLOJİ ÜNİVERSİTESİ  |                        |               |               |               |
|---|--|------------------------|---------------|---------------|---------------|
| Program Adı                                     | YÜKSEKÖĞRETİM  |                        |               |               |               |
| Alt Program Adı                                 | YÜKSEKÖĞRETİMDE ÖĞRENCİ YAŞAMI   |                        |               |               |               |
| Alt Program Hedefi                              | Yükseköğretim öğrencilerine sunulan beslenme ve barınma hizmetlerinin kalitesinin artırılması; öğrencilerin kişisel ve sosyal gelişimi desteklenerek yaşam kalitesinin yükseltilmesi   |                        |               |               |               |
| Faaliyet Adı                                    | Yükseköğretimde Öğrenci Yaşamına İlişkin Diğer Hizmetler   |                        |               |               |               |
| Açıklama  | 2547 sayılı Yükseköğretim Kanunu ve 124 Sayılı Yükseköğretim Üst Kuruluşları İle Yükseköğretim Kurumlarının İdari Teşkilatı Hakkında Kanun Hükmünde Kararname kapsamında Üniversitemiz öğrencilerinin öğrenci yaşamına yönelik diğer hizmetler (kısmi zamanlı çalışma gibi) bu faaliyet kapsamında izlenecektir. |                        |               |               |               |
| EKONOMİK KOD                                    | 2022 Bütçe   | 2022 Harcama (Haziran) | 2023 Bütçe    | 2024 Tahmin   | 2025 Tahmin   |
| Personel Giderleri                              | 14.000   |                        | 30.000        | 35.000        | 38.000        |
| Sosyal Güvenlik Kurumuna Devlet Primi Giderleri |  | 1.231                  |               |               |               |
| Mal ve Hizmet Alım Giderleri                    | 12.000   |                        | 25.000        | 29.000        | 32.000        |
| Faiz Giderleri                                  |  |                        |               |               |               |
| Cari Transferler                                |  |                        |               |               |               |
| Sermaye Giderleri                               |  |                        |               |               |               |
| Sermaye Transferleri                            |  |                        |               |               |               |
| Borç Verme                                      |  |                        |               |               |               |
| <b>BÜTÇE İÇİ TOPLAM KAYNAK</b>                  | <b>26.000</b>  | <b>1.231</b>           | <b>55.000</b> | <b>64.000</b> | <b>70.000</b> |
| Döner Sermaye                                   |  |                        |               |               |               |
| Özel Hesap                                      |  |                        |               |               |               |
| Diğer Bütçe Dışı Kaynak                         |  |                        |               |               |               |
| <b>BÜTÇE DIŞI TOPLAM KAYNAK</b>                 |  |                        |               |               |               |
| <b>FAALİYET MALİYETİ TOPLAMI</b>                | <b>26.000</b>  | <b>1.231</b>           | <b>55.000</b> | <b>64.000</b> | <b>70.000</b> |



## FAALİYET MALİYETLERİ TABLOSU

| İdare Adı                                       | SIVAS BİLİM VE TEKNOLOJİ ÜNİVERSİTESİ  |                        |               |               |               |
|---|--|------------------------|---------------|---------------|---------------|
| Program Adı                                     | YÖNETİM VE DESTEK PROGRAMI   |                        |               |               |               |
| Alt Program Adı                                 | TEFTİŞ, DENETİM VE DANIŞMANLIK HİZMETLERİ  |                        |               |               |               |
| Alt Program Hedefi                              | -  |                        |               |               |               |
| Faaliyet Adı                                    | Hukuki Danışmanlık ve Muhakemat Hizmetleri   |                        |               |               |               |
| Açıklama  | 659 Sayılı Kanun Hükmünde Kararname gereğince Üniversitenin taraf olduğu adli ve idari davalarda, iç ve dış tahkim yargılamasında, icra işlemlerinde ve yargıya intikal eden diğer her türlü hukuki uyuşmazlıklarda temsil edilmesi; idarelerce hizmet satın alma yoluyla temsil ettirilecek dava ve icra takipleri ve tahkim ile ilgili işlemlerin koordine edilmesi, izlenmesi ve denetlenmesi; idare hizmetlerine ilişkin mevzuat, sözleşme, şartname ve uyuşmazlıklar ile ilgili hukuki mütalaa bildirilmesi; idarenin amaçlarının daha iyi gerçekleştirilmesi, mevzuata, plan ve programa uygun çalışmalarının temin edilmesi amacıyla gerekli hukuki tekliflerin hazırlanması gibi iş, işlem ve süreçlere yönelik giderleri bu faaliyet altında izlenmektedir. |                        |               |               |               |
| EKONOMİK KOD                                    | 2022 Bütçe   | 2022 Harcama (Haziran) | 2023 Bütçe    | 2024 Tahmin   | 2025 Tahmin   |
| Personel Giderleri                              |  |                        |               |               |               |
| Sosyal Güvenlik Kurumuna Devlet Primi Giderleri |  |                        |               |               |               |
| Mal ve Hizmet Alım Giderleri                    | 6.000  | 200                    | 12.000        | 14.000        | 16.000        |
| Faiz Giderleri                                  |  |                        |               |               |               |
| Cari Transferler                                |  |                        |               |               |               |
| Sermaye Giderleri                               |  |                        |               |               |               |
| Sermaye Transferleri                            |  |                        |               |               |               |
| Borç Verme                                      |  |                        |               |               |               |
| <b>BÜTÇE İÇİ TOPLAM KAYNAK</b>                  | <b>6.000</b>   | <b>200</b>             | <b>12.000</b> | <b>14.000</b> | <b>16.000</b> |
| Döner Sermaye                                   |  |                        |               |               |               |
| Özel Hesap                                      |  |                        |               |               |               |
| Diğer Bütçe Dışı Kaynak                         |  |                        |               |               |               |
| <b>BÜTÇE DIŞI TOPLAM KAYNAK</b>                 |  |                        |               |               |               |
| <b>FAALİYET MALİYETİ TOPLAMI</b>                | <b>6.000</b>   | <b>200</b>             | <b>12.000</b> | <b>14.000</b> | <b>16.000</b> |

## FAALİYET MALİYETLERİ TABLOSU

| İdare Adı                                       | SIVAS BİLİM VE TEKNOLOJİ ÜNİVERSİTESİ   |                        |                   |                   |                   |
|---|---|------------------------|-------------------|-------------------|-------------------|
| Program Adı                                     | YÖNETİM VE DESTEK PROGRAMI  |                        |                   |                   |                   |
| Alt Program Adı                                 | ÜST YÖNETİM, İDARİ VE MALİ HİZMETLER  |                        |                   |                   |                   |
| Alt Program Hedefi                              | -   |                        |                   |                   |                   |
| Faaliyet Adı                                    | Genel Destek Hizmetleri   |                        |                   |                   |                   |
| Açıklama  | İlgili alanda yürürlükte olan mevzuat gereği Üniversitenin tüm programlarına hizmet eder nitelikte olan temizlik, güvenlik, aydınlatma, ısıtma, onarım, taşıma ve benzeri mal ve hizmetlerin temini; fiziki çalışma ortamlarının düzenlenmesi, sivil savunma gibi iş, işlem ve süreçlere yönelik giderleri bu faaliyet altında izlenmektedir. |                        |                   |                   |                   |
| EKONOMİK KOD                                    | 2022 Bütçe  | 2022 Harcama (Haziran) | 2023 Bütçe        | 2024 Tahmin       | 2025 Tahmin       |
| Personel Giderleri                              |   |                        |                   |                   |                   |
| Sosyal Güvenlik Kurumuna Devlet Primi Giderleri |   |                        |                   |                   |                   |
| Mal ve Hizmet Alım Giderleri                    | 3.100.000   | 1.645.473              | 11.126.000        | 13.129.000        | 14.527.000        |
| Faiz Giderleri                                  |   |                        |                   |                   |                   |
| Cari Transferler                                | 63.000  | 30.002                 | 250.000           | 298.000           | 331.000           |
| Sermaye Giderleri                               |   |                        |                   |                   |                   |
| Sermaye Transferleri                            |   |                        |                   |                   |                   |
| Borç Verme                                      |   |                        |                   |                   |                   |
| <b>BÜTÇE İÇİ TOPLAM KAYNAK</b>                  | <b>3.163.000</b>  | <b>1.675.476</b>       | <b>11.376.000</b> | <b>13.427.000</b> | <b>14.858.000</b> |
| Döner Sermaye                                   |   |                        |                   |                   |                   |
| Özel Hesap                                      |   |                        |                   |                   |                   |
| Diğer Bütçe Dışı Kaynak                         |   |                        |                   |                   |                   |
| <b>BÜTÇE DIŞI TOPLAM KAYNAK</b>                 |   |                        |                   |                   |                   |
| <b>FAALİYET MALİYETİ TOPLAMI</b>                | <b>3.163.000</b>  | <b>1.675.476</b>       | <b>11.376.000</b> | <b>13.427.000</b> | <b>14.858.000</b> |

| FAALİYET MALİYETLERİ TABLOSU                    |  |                        |                |                |                |
|---|--|------------------------|----------------|----------------|----------------|
| İdare Adı                                       | SIVAS BİLİM VE TEKNOLOJİ ÜNİVERSİTESİ  |                        |                |                |                |
| Program Adı                                     | YÖNETİM VE DESTEK PROGRAMI   |                        |                |                |                |
| Alt Program Adı                                 | ÜST YÖNETİM, İDARİ VE MALİ HİZMETLER   |                        |                |                |                |
| Alt Program Hedefi                              | -  |                        |                |                |                |
| Faaliyet Adı                                    | İnşaat ve Yapı İşlerinin Yürütülmesi   |                        |                |                |                |
| Açıklama  | 4734 sayılı Kamu İhale Kanunu ile 4735 sayılı Kamu İhale Sözleşmeleri Kanunu ve ilgili diğer mevzuat çerçevesinde üniversite adına kayıtlı veya tahsisli olan taşınmazlara ilişkin her türlü yapım, kiralama, satım, işletme, bakım, onarım ve benzeri iş, işlem ve süreçlerine ilişkin faaliyetler ilgili destek birimi tarafından yürütülmektedir. |                        |                |                |                |
| EKONOMİK KOD                                    | 2022 Bütçe   | 2022 Harcama (Haziran) | 2023 Bütçe     | 2024 Tahmin    | 2025 Tahmin    |
| Personel Giderleri                              |  |                        |                |                |                |
| Sosyal Güvenlik Kurumuna Devlet Primi Giderleri |  |                        |                |                |                |
| Mal ve Hizmet Alım Giderleri                    | 66.000   | 9.818                  | 137.000        | 161.000        | 179.000        |
| Faiz Giderleri                                  |  |                        |                |                |                |
| Cari Transferler                                |  |                        |                |                |                |
| Sermaye Giderleri                               |  |                        |                |                |                |
| Sermaye Transferleri                            |  |                        |                |                |                |
| Borç Verme                                      |  |                        |                |                |                |
| <b>BÜTÇE İÇİ TOPLAM KAYNAK</b>                  | <b>66.000</b>  | <b>9.818</b>           | <b>137.000</b> | <b>161.000</b> | <b>179.000</b> |
| Döner Sermaye                                   |  |                        |                |                |                |
| Özel Hesap                                      |  |                        |                |                |                |
| Diğer Bütçe Dışı Kaynak                         |  |                        |                |                |                |
| <b>BÜTÇE DIŞI TOPLAM KAYNAK</b>                 |  |                        |                |                |                |
| <b>FAALİYET MALİYETİ TOPLAMI</b>                | <b>66.000</b>  | <b>9.818</b>           | <b>137.000</b> | <b>161.000</b> | <b>179.000</b> |

| FAALİYET MALİYETLERİ TABLOSU                    |   |                        |                   |                   |                   |
|---|---|------------------------|-------------------|-------------------|-------------------|
| İdare Adı                                       | SIVAS BİLİM VE TEKNOLOJİ ÜNİVERSİTESİ   |                        |                   |                   |                   |
| Program Adı                                     | YÖNETİM VE DESTEK PROGRAMI  |                        |                   |                   |                   |
| Alt Program Adı                                 | ÜST YÖNETİM, İDARİ VE MALİ HİZMETLER  |                        |                   |                   |                   |
| Alt Program Hedefi                              | -   |                        |                   |                   |                   |
| Faaliyet Adı                                    | İnsan Kaynakları Yönetimine İlişkin Faaliyetler   |                        |                   |                   |                   |
| Açıklama  | 124 Sayılı Kararname ve diğer yan mevzuat gereğince Üniversitenin personel planlamasının yapılması; personel atama, nakil, terfi, emeklilik ve benzeri özlük işlemlerinin yürütülmesi; insan kaynağı kapasitesinin artırılmasına yönelik eğitimlerin planlanması ve düzenlenmesi gibi iş, işlem ve süreçlere yönelik giderleri bu faaliyet altında izlenmektedir. |                        |                   |                   |                   |
| EKONOMİK KOD                                    | 2022 Bütçe  | 2022 Harcama (Haziran) | 2023 Bütçe        | 2024 Tahmin       | 2025 Tahmin       |
| Personel Giderleri                              | 13.638.000  | 3.240.341              | 30.549.000        | 36.870.000        | 42.442.000        |
| Sosyal Güvenlik Kurumuna Devlet Primi Giderleri | 1.578.000   | 441.126                | 3.828.000         | 4.615.000         | 5.319.000         |
| Mal ve Hizmet Alım Giderleri                    | 249.000   | 54.882                 | 514.000           | 605.000           | 678.000           |
| Faiz Giderleri                                  |   |                        |                   |                   |                   |
| Cari Transferler                                | 216.000   | 145.000                | 520.000           | 619.000           | 687.000           |
| Sermaye Giderleri                               |   |                        |                   |                   |                   |
| Sermaye Transferleri                            |   |                        |                   |                   |                   |
| Borç Verme                                      |   |                        |                   |                   |                   |
| <b>BÜTÇE İÇİ TOPLAM KAYNAK</b>                  | <b>15.681.000</b>   | <b>3.881.349</b>       | <b>35.411.000</b> | <b>42.709.000</b> | <b>49.126.000</b> |
| Döner Sermaye                                   |   |                        |                   |                   |                   |
| Özel Hesap                                      |   |                        |                   |                   |                   |
| Diğer Bütçe Dışı Kaynak                         |   |                        |                   |                   |                   |
| <b>BÜTÇE DIŞI TOPLAM KAYNAK</b>                 |   |                        |                   |                   |                   |
| <b>FAALİYET MALİYETİ TOPLAMI</b>                | <b>15.681.000</b>   | <b>3.881.349</b>       | <b>35.411.000</b> | <b>42.709.000</b> | <b>49.126.000</b> |

## FAALİYET MALİYETLERİ TABLOSU

|   |  |                               |                   |                    |                    |
|---|--|-------------------------------|-------------------|--------------------|--------------------|
| <b>İdare Adı</b>                                | SIVAS BİLİM VE TEKNOLOJİ ÜNİVERSİTESİ  |                               |                   |                    |                    |
| <b>Program Adı</b>                              | YÖNETİM VE DESTEK PROGRAMI   |                               |                   |                    |                    |
| <b>Alt Program Adı</b>                          | ÜST YÖNETİM, İDARİ VE MALİ HİZMETLER   |                               |                   |                    |                    |
| <b>Alt Program Hedefi</b>                       | -  |                               |                   |                    |                    |
| <b>Faaliyet Adı</b>                             | Özel Kalem Hizmetleri  |                               |                   |                    |                    |
| <b>Açıklama</b>                                 | 2547 sayılı Yükseköğretim Kanunu gereğince Üniversitenin üst yönetim hizmetlerinin yürütülmesi amacıyla gerçekleştirilen iş, işlem ve süreçlere ilişkin faaliyetler Rektörlük Özel tarafından yürütülmektedir. |                               |                   |                    |                    |
| <b>EKONOMİK KOD</b>                             | <b>2022 Bütçe</b>  | <b>2022 Harcama (Haziran)</b> | <b>2023 Bütçe</b> | <b>2024 Tahmin</b> | <b>2025 Tahmin</b> |
| Personel Giderleri                              | 36.000   |                               | 73.000            | 89.000             | 102.000            |
| Sosyal Güvenlik Kurumuna Devlet Primi Giderleri |  |                               |                   |                    |                    |
| Mal ve Hizmet Alım Giderleri                    | 101.000  | 43.723                        | 225.000           | 266.000            | 295.000            |
| Faiz Giderleri                                  |  |                               |                   |                    |                    |
| Cari Transferler                                |  |                               |                   |                    |                    |
| Sermaye Giderleri                               |  |                               |                   |                    |                    |
| Sermaye Transferleri                            |  |                               |                   |                    |                    |
| Borç Verme                                      |  |                               |                   |                    |                    |
| <b>BÜTÇE İÇİ TOPLAM KAYNAK</b>                  | <b>137.000</b>   | <b>43.723</b>                 | <b>298.000</b>    | <b>355.000</b>     | <b>397.000</b>     |
| Döner Sermaye                                   |  |                               |                   |                    |                    |
| Özel Hesap                                      |  |                               |                   |                    |                    |
| Diğer Bütçe Dışı Kaynak                         |  |                               |                   |                    |                    |
| <b>BÜTÇE DIŞI TOPLAM KAYNAK</b>                 |  |                               |                   |                    |                    |
| <b>FAALİYET MALİYETİ TOPLAMI</b>                | <b>137.000</b>   | <b>43.723</b>                 | <b>298.000</b>    | <b>355.000</b>     | <b>397.000</b>     |

## FAALİYET MALİYETLERİ TABLOSU

| İdare Adı                                       | SIVAS BİLİM VE TEKNOLOJİ ÜNİVERSİTESİ  |                        |               |               |               |
|---|--|------------------------|---------------|---------------|---------------|
| Program Adı                                     | YÖNETİM VE DESTEK PROGRAMI   |                        |               |               |               |
| Alt Program Adı                                 | ÜST YÖNETİM, İDARİ VE MALİ HİZMETLER   |                        |               |               |               |
| Alt Program Hedefi                              | -  |                        |               |               |               |
| Faaliyet Adı                                    | Strateji Geliştirme ve Mali Hizmetler  |                        |               |               |               |
| Açıklama  | 5018 sayılı Kamu Mali Yönetimi ve Kontrol Kanunu ile bu kanuna bağlı olarak çıkarılan ikincil mevzuat çerçevesinde üniversite stratejik ve mali hizmetlere ilişkin iş ve işlemlere ait süreçler yürütülmektedir. |                        |               |               |               |
| EKONOMİK KOD                                    | 2022 Bütçe   | 2022 Harcama (Haziran) | 2023 Bütçe    | 2024 Tahmin   | 2025 Tahmin   |
| Personel Giderleri                              |  |                        |               |               |               |
| Sosyal Güvenlik Kurumuna Devlet Primi Giderleri |  |                        |               |               |               |
| Mal ve Hizmet Alım Giderleri                    | 6.000  |                        | 12.000        | 14.000        | 16.000        |
| Faiz Giderleri                                  |  |                        |               |               |               |
| Cari Transferler                                |  |                        |               |               |               |
| Sermaye Giderleri                               |  |                        |               |               |               |
| Sermaye Transferleri                            |  |                        |               |               |               |
| Borç Verme                                      |  |                        |               |               |               |
| <b>BÜTÇE İÇİ TOPLAM KAYNAK</b>                  | <b>6.000</b>   |                        | <b>12.000</b> | <b>14.000</b> | <b>16.000</b> |
| Döner Sermaye                                   |  |                        |               |               |               |
| Özel Hesap                                      |  |                        |               |               |               |
| Diğer Bütçe Dışı Kaynak                         |  |                        |               |               |               |
| <b>BÜTÇE DIŞI TOPLAM KAYNAK</b>                 |  |                        |               |               |               |
| <b>FAALİYET MALİYETİ TOPLAMI</b>                | <b>6.000</b>   |                        | <b>12.000</b> | <b>14.000</b> | <b>16.000</b> |

## FAALİYET MALİYETLERİ TABLOSU

| İdare Adı                                       | SIVAS BİLİM VE TEKNOLOJİ ÜNİVERSİTESİ   |                        |               |               |               |
|---|---|------------------------|---------------|---------------|---------------|
| Program Adı                                     | YÖNETİM VE DESTEK PROGRAMI  |                        |               |               |               |
| Alt Program Adı                                 | ÜST YÖNETİM, İDARİ VE MALİ HİZMETLER  |                        |               |               |               |
| Alt Program Hedefi                              | -   |                        |               |               |               |
| Faaliyet Adı                                    | Yükseköğretimde Öğrencilere Yönelik İdari Hizmetler   |                        |               |               |               |
| Açıklama  | 2547 sayılı kanun ve mevzuat kapsamında öğrencilerin idari tüm hizmetlerini yürütmek ve sonuçlandırmak. |                        |               |               |               |
| EKONOMİK KOD                                    | 2022 Bütçe  | 2022 Harcama (Haziran) | 2023 Bütçe    | 2024 Tahmin   | 2025 Tahmin   |
| Personel Giderleri                              |   |                        |               |               |               |
| Sosyal Güvenlik Kurumuna Devlet Primi Giderleri |   |                        |               |               |               |
| Mal ve Hizmet Alım Giderleri                    | 6.000   |                        | 15.000        | 18.000        | 20.000        |
| Faiz Giderleri                                  |   |                        |               |               |               |
| Cari Transferler                                |   |                        |               |               |               |
| Sermaye Giderleri                               |   |                        |               |               |               |
| Sermaye Transferleri                            |   |                        |               |               |               |
| Borç Verme                                      |   |                        |               |               |               |
| <b>BÜTÇE İÇİ TOPLAM KAYNAK</b>                  | <b>5.000</b>  |                        | <b>15.000</b> | <b>18.000</b> | <b>20.000</b> |
| Döner Sermaye                                   |   |                        |               |               |               |
| Özel Hesap                                      |   |                        |               |               |               |
| Diğer Bütçe Dışı Kaynak                         |   |                        |               |               |               |
| <b>BÜTÇE DIŞI TOPLAM KAYNAK</b>                 |   |                        |               |               |               |
| <b>FAALİYET MALİYETİ TOPLAMI</b>                | <b>5.000</b>  |                        | <b>15.000</b> | <b>18.000</b> | <b>20.000</b> |

**II.D. İDARENİN TOPLAM KAYNAK İHTİYACI**
**II.D.1. FAALİYETLER DÜZEYİNDE SIVAS BİLİM VE TEKNOLOJİ ÜNİVERSİTESİ PERFORMANS PROGRAMI MALİYETİ**

| PROGRAM SINIFLANDIRMASI   | 2023               |            |                    | 2024               |            |                    | 2025               |            |                    |
|---|--------------------|------------|--------------------|--------------------|------------|--------------------|--------------------|------------|--------------------|
|   | BÜTÇE İÇİ          | BÜTÇE DIŞI | TOPLAM             | BÜTÇE İÇİ          | BÜTÇE DIŞI | TOPLAM             | BÜTÇE İÇİ          | BÜTÇE DIŞI | TOPLAM             |
| <b>ARAŞTIRMA, GELİŞTİRME VE YENİLİK</b>   | <b>17.636.000</b>  | <b>0</b>   | <b>17.636.000</b>  | <b>21.551.000</b>  | <b>0</b>   | <b>21.551.000</b>  | <b>24.661.000</b>  | <b>0</b>   | <b>24.661.000</b>  |
| <b>ARAŞTIRMA ALTYAPILARI</b>  | 10.000.000         | 0          | 10.000.000         | 12.545.000         | 0          | 12.545.000         | 14.687.000         | 0          | 14.687.000         |
| <i>Yükseköğretim Kurumları Araştırma Altyapısı Kurulması ve Geliştirilmesi</i>                              | 10.000.000         | 0          | 10.000.000         | 12.545.000         | 0          | 12.545.000         | 14.687.000         | 0          | 14.687.000         |
| <b>YÜKSEKÖĞRETİMDE BİLİMSEL ARAŞTIRMA VE GELİŞTİRME</b>   | 7.636.000          | 0          | 7.636.000          | 9.006.000          | 0          | 9.006.000          | 9.974.000          | 0          | 9.974.000          |
| <i>Yükseköğretim Kurumlarının Bilimsel Araştırma Projeleri</i>  | 7.636.000          | 0          | 7.636.000          | 9.006.000          | 0          | 9.006.000          | 9.974.000          | 0          | 9.974.000          |
| <b>YÜKSEKÖĞRETİM</b>  | <b>86.930.000</b>  | <b>0</b>   | <b>86.930.000</b>  | <b>107.919.000</b> | <b>0</b>   | <b>107.919.000</b> | <b>125.716.000</b> | <b>0</b>   | <b>125.716.000</b> |
| <b>ÖN LİSANS EĞİTİMİ, LİSANS EĞİTİMİ VE LİSANSÜSTÜ EĞİTİM</b>   | 86.161.000         | 0          | 86.161.000         | 107.013.000        | 0          | 107.013.000        | 124.714.000        | 0          | 124.714.000        |
| <i>Doktora ve Tıpta Uzmanlık Eğitimi</i>  | 1.005.000          | 0          | 1.005.000          | 1.210.000          | 0          | 1.210.000          | 1.389.000          | 0          | 1.389.000          |
| <i>Yükseköğretim Kurumları Bilgi ve Kültürel Kaynaklar ile Sportif Altyapının Geliştirilmesi Hizmetleri</i> | 2.144.000          | 0          | 2.144.000          | 169.000            | 0          | 169.000            | 187.000            | 0          | 187.000            |
| <i>Yükseköğretim Kurumları Birinci Öğretim</i>  | 83.012.000         | 0          | 83.012.000         | 105.634.000        | 0          | 105.634.000        | 123.138.000        | 0          | 123.138.000        |
| <b>YÜKSEKÖĞRETİMDE ÖĞRENCİ YAŞAMI</b>   | 769.000            | 0          | 769.000            | 906.000            | 0          | 906.000            | 1.002.000          | 0          | 1.002.000          |
| <i>Yükseköğretimde Beslenme Hizmetleri</i>  | 515.000            | 0          | 515.000            | 607.000            | 0          | 607.000            | 672.000            | 0          | 672.000            |
| <i>Yükseköğretimde Kültür ve Spor Hizmetleri</i>  | 199.000            | 0          | 199.000            | 235.000            | 0          | 235.000            | 260.000            | 0          | 260.000            |
| <i>Yükseköğretimde Öğrenci Yaşamına İlişkin Diğer Hizmetler</i>   | 55.000             | 0          | 55.000             | 64.000             | 0          | 64.000             | 70.000             | 0          | 70.000             |
| <b>YÖNETİM VE DESTEK PROGRAMI</b>   | <b>47.261.000</b>  | <b>0</b>   | <b>47.261.000</b>  | <b>56.698.000</b>  | <b>0</b>   | <b>56.698.000</b>  | <b>64.612.000</b>  | <b>0</b>   | <b>64.612.000</b>  |
| <b>TEFTİŞ, DENETİM VE DANIŞMANLIK HİZMETLERİ</b>  | 12.000             | 0          | 12.000             | 14.000             | 0          | 14.000             | 16.000             | 0          | 16.000             |
| <i>Hukuki Danışmanlık ve Muhakemat Hizmetleri</i>   | 12.000             | 0          | 12.000             | 14.000             | 0          | 14.000             | 16.000             | 0          | 16.000             |
| <b>ÜST YÖNETİM, İDARİ VE MALİ HİZMETLER</b>   | 47.249.000         | 0          | 47.249.000         | 56.684.000         | 0          | 56.684.000         | 64.596.000         | 0          | 64.596.000         |
| <i>Genel Destek Hizmetleri</i>  | 11.376.000         | 0          | 11.376.000         | 13.427.000         | 0          | 13.427.000         | 14.858.000         | 0          | 14.858.000         |
| <i>İnşaat ve Yapı İşlerinin Yürütülmesi</i>   | 137.000            | 0          | 137.000            | 161.000            | 0          | 161.000            | 179.000            | 0          | 179.000            |
| <i>İnsan Kaynakları Yönetimine İlişkin Faaliyetler</i>  | 35.411.000         | 0          | 35.411.000         | 42.709.000         | 0          | 42.709.000         | 49.126.000         | 0          | 49.126.000         |
| <i>Özel Kalem Hizmetleri</i>  | 298.000            | 0          | 298.000            | 355.000            | 0          | 355.000            | 397.000            | 0          | 397.000            |
| <i>Strateji Geliştirme ve Mali Hizmetler</i>  | 12.000             | 0          | 12.000             | 14.000             | 0          | 14.000             | 16.000             | 0          | 16.000             |
| <i>Yükseköğretimde Öğrencilere Yönelik İdari Hizmetler</i>  | 15.000             | 0          | 15.000             | 18.000             | 0          | 18.000             | 20.000             | 0          | 20.000             |
| <b>GENEL TOPLAM</b>   | <b>151.827.000</b> | <b>0</b>   | <b>151.827.000</b> | <b>186.168.000</b> | <b>0</b>   | <b>186.168.000</b> | <b>214.989.000</b> | <b>0</b>   | <b>214.989.000</b> |



**II.D.2. EKONOMİK SINIFLANDIRMA DÜZEYİNDE SIVAS BİLİM VE TEKNOLOJİ ÜNİVERSİTESİ PERFORMANS PROGRAMI MALİYETİ**

| EKONOMİK KOD   | 2023                      |                            |                       |                    | 2024                      |                            |                       |                    | 2025                      |                            |                       |                    |
|--|---------------------------|----------------------------|-----------------------|--------------------|---------------------------|----------------------------|-----------------------|--------------------|---------------------------|----------------------------|-----------------------|--------------------|
|  | HİZMET PROGRAMLARI TOPLAM | YÖNETİM VE DESTEK PROGRAMI | PROGRAM DIŞI GİDERLER | TOPLAM             | HİZMET PROGRAMLARI TOPLAM | YÖNETİM VE DESTEK PROGRAMI | PROGRAM DIŞI GİDERLER | TOPLAM             | HİZMET PROGRAMLARI TOPLAM | YÖNETİM VE DESTEK PROGRAMI | PROGRAM DIŞI GİDERLER | TOPLAM             |
| <i>Personel Giderleri</i>                              | 16.271.000                | 30.622.000                 |                       | 46.893.000         | 19.595.000                | 36.959.000                 |                       | 56.554.000         | 22.556.000                | 42.544.000                 |                       | 65.100.000         |
| <i>Sosyal Güvenlik Kurumuna Devlet Primi Giderleri</i> | 2.605.000                 | 3.828.000                  |                       | 6.433.000          | 3.142.000                 | 4.615.000                  |                       | 7.757.000          | 3.610.000                 | 5.319.000                  |                       | 8.929.000          |
| <i>Mal ve Hizmet Alım Giderleri</i>                    | 10.070.000                | 12.041.000                 |                       | 22.111.000         | 11.871.000                | 14.207.000                 |                       | 26.078.000         | 13.151.000                | 15.731.000                 |                       | 28.882.000         |
| <i>Faiz Giderleri</i>                                  |                           |                            |                       | 0                  |                           |                            |                       | 0                  |                           |                            |                       | 0                  |
| <i>Cari Transferler</i>                                |                           | 770.000                    |                       | 770.000            |                           | 917.000                    |                       | 917.000            |                           | 1.018.000                  |                       | 1.018.000          |
| <i>Sermaye Giderleri</i>                               | 75.620.000                |                            |                       | 75.620.000         | 94.862.000                |                            |                       | 94.862.000         | 111.060.000               |                            |                       | 111.060.000        |
| <i>Sermaye Transferleri</i>                            |                           |                            |                       | 0                  |                           |                            |                       | 0                  |                           |                            |                       | 0                  |
| <i>Borç Verme</i>                                      |                           |                            |                       | 0                  |                           |                            |                       | 0                  |                           |                            |                       | 0                  |
| <i>Yedek Ödenekler</i>                                 |                           |                            |                       | 0                  |                           |                            |                       | 0                  |                           |                            |                       | 0                  |
| <b>BÜTÇE İÇİ TOPLAM KAYNAK</b>                         | <b>104.566.000</b>        | <b>47.261.000</b>          | <b>0</b>              | <b>151.827.000</b> | <b>129.470.000</b>        | <b>56.698.000</b>          | <b>0</b>              | <b>186.168.000</b> | <b>150.377.000</b>        | <b>64.612.000</b>          | <b>0</b>              | <b>214.989.000</b> |
| <i>Döner Sermaye</i>                                   |                           |                            |                       | 0                  |                           |                            |                       | 0                  |                           |                            |                       | 0                  |
| <b>BÜTÇE DIŞI TOPLAM KAYNAK</b>                        | <b>0</b>                  | <b>0</b>                   | <b>0</b>              | <b>0</b>           | <b>0</b>                  | <b>0</b>                   | <b>0</b>              | <b>0</b>           | <b>0</b>                  | <b>0</b>                   | <b>0</b>              | <b>0</b>           |
| <b>GENEL TOPLAM</b>                                    | <b>104.566.000</b>        | <b>47.261.000</b>          | <b>0</b>              | <b>151.827.000</b> | <b>129.470.000</b>        | <b>56.698.000</b>          | <b>0</b>              | <b>186.168.000</b> | <b>150.377.000</b>        | <b>64.612.000</b>          | <b>0</b>              | <b>214.989.000</b> |



### III. EKLER

| EK-1 FAALİYETLERDEN SORUMLU HARCAMA BİRİMLERİ |  |  |  |
|---|--|--|--|
| İdare Adı                                     | SIVAS BİLİM VE TEKNOLOJİ ÜNİVERSİTESİ                  |  |  |
| Yıl   | 2023   |  |  |
| PROGRAM                                       | ALT PROGRAM  | FAALİYET   | SORUMLU HARCAMA BİRİMİ   |
| ARAŞTIRMA, GELİŞTİRME VE YENİLİK              | YÜKSEKÖĞRETİMDE BİLİMSEL ARAŞTIRMA VE GELİŞTİRME       | Yükseköğretim Kurumlarının Bilimsel Araştırma Projeleri  | ÖZEL KALEM (REKTÖRLÜK)   |
| YÜKSEKÖĞRETİM                                 | ÖN LİSANS EĞİTİMİ, LİSANS EĞİTİMİ VE LİSANSÜSTÜ EĞİTİM | Doktora ve Tıpta Uzmanlık Eğitimi  | LİSANSÜSTÜ EĞİTİM ENSTİTÜSÜ  |
|   |  | Yükseköğretim Kurumları Bilgi ve Kültürel Kaynaklar ile Sportif Altyapının Geliştirilmesi Hizmetleri | KÜTÜPHANE DOKÜMANTASYON DAİRE BAŞKANLIĞI   |
|   |  | Yükseköğretim Kurumları Birinci Öğretim  | ÖZEL KALEM (REKTÖRLÜK), ÖZEL KALEM (GENEL SEKRETERLİK), İDARİ VE MALİ İŞLER DAİRE BAŞKANLIĞI, PERSONEL DAİRESİ BAŞKANLIĞI, BİLGİ İŞLEM DAİRE BAŞKANLIĞI, YAPI İŞLERİ VE TEKNİK DAİRE BAŞKANLIĞI, LİSANSÜSTÜ EĞİTİM ENSTİTÜSÜ, MÜHENDİSLİK VE DOĞA BİLİMLERİ FAKÜLTESİ, HAVACILIK VE UZAY BİLİMLERİ FAKÜLTESİ, TARIM BİLİMLERİ VE TEKNOLOJİ FAKÜLTESİ, SIVAS MESLEK YÜKSEKOKULU, YABANCI DİLLER YÜKSEKOKULU |
|   | YÜKSEKÖĞRETİMDE ÖĞRENCİ YAŞAMI                         | Yükseköğretimde Beslenme Hizmetleri  | SAĞLIK, KÜLTÜR VE SPOR DAİRE BAŞKANLIĞI  |
|   |  | Yükseköğretimde Kültür ve Spor Hizmetleri  | SAĞLIK, KÜLTÜR VE SPOR DAİRE BAŞKANLIĞI  |
|   |  | Yükseköğretimde Öğrenci Yaşamına İlişkin Diğer Hizmetler   | SAĞLIK, KÜLTÜR VE SPOR DAİRE BAŞKANLIĞI  |



| FAALİYETLERDEN SORUMLU HARCAMA BİRİMLERİ |   |   |  |
|--|---|---|--|
| İdare Adı                                | SIVAS BİLİM VE TEKNOLOJİ ÜNİVERSİTESİ     |   |  |
| Yıl                                      | 2023                                      |   |  |
| PROGRAM                                  | ALT PROGRAM                               | FAALİYET  | SORUMLU HARCAMA BİRİMİ   |
| YÖNETİM VE DESTEK PROGRAMI               | TEFTİŞ, DENETİM VE DANIŞMANLIK HİZMETLERİ | Hukuki Danışmanlık ve Muhakemat Hizmetleri          | HUKUK MÜŞAVİRLİĞİ  |
|  | ÜST YÖNETİM, İDARI VE MALİ HİZMETLER      | Genel Destek Hizmetleri                             | İDARİ VE MALİ İŞLER DAİRE BAŞKANLIĞI   |
|  |   | İnsan Kaynakları Yönetimine İlişkin Faaliyetler     | ÖZEL KALEM (REKTÖRLÜK), ÖZEL KALEM (GENEL SEKRETERLİK), İDARİ VE MALİ İŞLER DAİRE BAŞKANLIĞI, PERSONEL DAİRESİ BAŞKANLIĞI, KÜTÜPHANE DOKÜMANTASYON DAİRE BAŞKANLIĞI, SAĞLIK, KÜLTÜR VE SPOR DAİRE BAŞKANLIĞI, BİLGİ İŞLEM DAİRE BAŞKANLIĞI, YAPI İŞLERİ VE TEKNİK DAİRE BAŞKANLIĞI, ÖĞRENCİ İŞLERİ DAİRE BAŞKANLIĞI, STRATEJİ GELİŞTİRME DAİRE BAŞKANLIĞI, HUKUK MÜŞAVİRLİĞİ |
|  |   | İnşaat ve Yapı İşlerinin Yürütülmesi                | YAPI İŞLERİ VE TEKNİK DAİRE BAŞKANLIĞI   |
|  |   | Özel Kalem Hizmetleri                               | ÖZEL KALEM (REKTÖRLÜK)   |
|  |   | Strateji Geliştirme ve Mali Hizmetler               | STRATEJİ GELİŞTİRME DAİRE BAŞKANLIĞI   |
|  |   | Yükseköğretimde Öğrencilere Yönelik İdari Hizmetler | SAĞLIK, KÜLTÜR VE SPOR DAİRE BAŞKANLIĞI  |

## EK-2 PERFORMANS GÖSTERGELERİNİN İZLENMESİNDEN SORUMLU BİRİMLER

| İdare Adı:                          | SIVAS BİLİM VE TEKNOLOJİ ÜNİVERSİTESİ               |   |   |  |
|-------------------------------------|---|---|---|--|
| PROGRAM                             | ALT PROGRAM   | PERFORMANS GÖSTERGELERİ   | SORUMLU BİRİM   |  |
| ARAŞTIRMA, GELİŞTİRME<br>VE YENİLİK | ARAŞTIRMA ALTYAPILARI                               | Araştırma altyapısı projesi tamamlanma oranı                                  | ÖZEL KALEM (REKTÖRLÜK)  |  |
|                                     | YÜKSEKÖĞRETİMDE BİLİMSEL<br>ARAŞTIRMA VE GELİŞTİRME | Ar-ge'ye harcanan bütçenin toplam bütçeye oranı                               | Ar-ge sonucu ortaya çıkan ürünlere ilişkin alınan patent sayısı   | ÖZEL KALEM (REKTÖRLÜK)                         |
|                                     |   | Ar-ge sonucu ticarileştirilen ürün sayısı                                     | Araştırma merkezleri gelir miktarı                                | ÖZEL KALEM (REKTÖRLÜK)                         |
|                                     |   | Araştırma merkezlerinin sanayi ile yaptığı proje sayısı                       | BAP kapsamında desteklenen araştırma projeleri sayısı             | ÖZEL KALEM (REKTÖRLÜK)                         |
|                                     |   | Öğretim elemanı başına düşen ar-ge proje sayısı                               | Patent, faydalı model ve endüstriyel tasarım başvuru sayısı       | ÖZEL KALEM (REKTÖRLÜK)                         |
|                                     |   | Ulusal ve uluslararası kuruluşlar tarafından desteklenen ar-ge projesi sayısı | Ulusal ve uluslararası endekslerde yer alan bilimsel yayın sayısı | ÖZEL KALEM (REKTÖRLÜK)                         |
|                                     |   |   |   | KÜTÜPHANE<br>DOKÜMANTASYON DAİRE<br>BAŞKANLIĞI |

## PERFORMANS GÖSTERGELERİNİN İZLENMESİNDEN SORUMLU BİRİMLER

| İdare Adı:         | SIVAS BİLİM VE TEKNOLOJİ ÜNİVERSİTESİ               |   |  |
|--------------------|---|---|--|
| PROGRAM            | ALT PROGRAM   | PERFORMANS GÖSTERGELERİ   | SORUMLU BİRİM                            |
| HAYAT BOYU ÖĞRENME | YÜKSEKÖĞRETİM KURUMLARI SÜREKLİ EĞİTİM FAALİYETLERİ | Dezavantajlı gruplara yönelik sosyal entegrasyon ve kapsayıcılığa ilişkin yapılan faaliyet sayısı                     | SAĞLIK, KÜLTÜR VE SPOR DAİRE BAŞKANLIĞI  |
|                    |   | Eğitim programlarına başvuran kişi sayısı   | ÖZEL KALEM (GENEL SEKRETERLİK)           |
|                    |   | Mezunlara yönelik gerçekleştirilen faaliyet sayısı  | ÖĞRENCİ İŞLERİ DAİRE BAŞKANLIĞI          |
|                    |   | Sürekli Eğitim Merkezi (SEM) ve Dil Merkezi (DİLMER) tarafından mesleki eğitime yönelik verilen sertifika sayısı      | ÖZEL KALEM (GENEL SEKRETERLİK)           |
|                    |   | Tamamlanan sosyal sorumluluk projeleri sayısı   | SAĞLIK, KÜLTÜR VE SPOR DAİRE BAŞKANLIĞI  |
|                    |   | Üniversitenin çevrecilik alanlarında aldığı ödül sayısı   | SAĞLIK, KÜLTÜR VE SPOR DAİRE BAŞKANLIĞI  |
| YÜKSEKÖĞRETİM      | ÖĞRETİM ELEMANLARINA SAĞLANAN BURS VE DESTEKLER     | SCI, SCI-Expanded, SSCI ve AHCI kapsamındaki dergilerde öğretim elemanı başına düşen yayın sayısı                     | KÜTÜPHANE DOKÜMANTASYON DAİRE BAŞKANLIĞI |
|                    |   | Araştırma bursundan yararlanan öğrenci sayısı   | PERSONEL DAİRESİ BAŞKANLIĞI              |
|                    |   | YÖK tarafından öncelikli alanlarında sağlanan burslardan yararlanan doktora öğrenci sayısı                            | ÖĞRENCİ İŞLERİ DAİRE BAŞKANLIĞI          |
|                    |   | YÖK tarafından sağlanan yurt dışında yabancı dil yeterliliklerinin artırılmasına yönelik burslardan yararlanan sayısı | PERSONEL DAİRESİ BAŞKANLIĞI              |
|                    |   | Yükseköğretim Kurulu, Türkiye Bilimler Akademisi ve TÜBİTAK bilim, teşvik ve sanat ödülleri sayısı                    | KÜTÜPHANE DOKÜMANTASYON DAİRE BAŞKANLIĞI |

## PERFORMANS GÖSTERGELERİNİN İZLENMESİNDEN SORUMLU BİRİMLER

| İdare Adı:    | SIVAS BİLİM VE TEKNOLOJİ ÜNİVERSİTESİ                  |   |  |
|---------------|--|---|--|
| PROGRAM       | ALT PROGRAM  | PERFORMANS GÖSTERGELERİ   | SORUMLU BİRİM                            |
| YÜKSEKÖĞRETİM | ÖN LİSANS EĞİTİMİ, LİSANS EĞİTİMİ VE LİSANSÜSTÜ EĞİTİM | Doktora eğitimini tamamlayanların sayısı                                    | ÖĞRENCİ İŞLERİ DAİRE BAŞKANLIĞI          |
|               |  | Eğitim bilimleri kontenjan doluluk oranı                                    | ÖĞRENCİ İŞLERİ DAİRE BAŞKANLIĞI          |
|               |  | Eğitimin program süresinde bitirilme oranı                                  | ÖĞRENCİ İŞLERİ DAİRE BAŞKANLIĞI          |
|               |  | Fen bilimleri kontenjan doluluk oranı                                       | ÖĞRENCİ İŞLERİ DAİRE BAŞKANLIĞI          |
|               |  | Kütüphanede bulunan basılı ve elektronik kaynak sayısı                      | KÜTÜPHANE DOKÜMANTASYON DAİRE BAŞKANLIĞI |
|               |  | Kütüphanede bulunan öğrenci başına düşen basılı ve elektronik kaynak sayısı | KÜTÜPHANE DOKÜMANTASYON DAİRE BAŞKANLIĞI |
|               |  | Kütüphaneden yararlanan kişi sayısı   | KÜTÜPHANE DOKÜMANTASYON DAİRE BAŞKANLIĞI |
|               |  | Lisansüstü öğrencilerin toplam öğrenciler içindeki payı                     | ÖĞRENCİ İŞLERİ DAİRE BAŞKANLIĞI          |
|               |  | Öğrenci başına düşen eğitim alanı   | ÖĞRENCİ İŞLERİ DAİRE BAŞKANLIĞI          |
|               |  | Öğrenci başına düşen kapalı alan  | ÖĞRENCİ İŞLERİ DAİRE BAŞKANLIĞI          |

## PERFORMANS GÖSTERGELERİNİN İZLENMESİNDEN SORUMLU BİRİMLER

| İdare Adı:    | SIVAS BİLİM VE TEKNOLOJİ ÜNİVERSİTESİ                  |  |                                 |
|---------------|--|--|---------------------------------|
| PROGRAM       | ALT PROGRAM  | PERFORMANS GÖSTERGELERİ  | SORUMLU BİRİM                   |
| YÜKSEKÖĞRETİM | ÖN LİSANS EĞİTİMİ, LİSANS EĞİTİMİ VE LİSANSÜSTÜ EĞİTİM | Öğrenci değişim programlarından yararlanan öğrencilerin oranı                              | ÖZEL KALEM (REKTÖRLÜK)          |
|               |  | Öğretim üyesi başına düşen öğrenci sayısı  | PERSONEL DAİRESİ BAŞKANLIĞI     |
|               |  | Sağlık bilimleri kontenjan doluluk oranı   | ÖĞRENCİ İŞLERİ DAİRE BAŞKANLIĞI |
|               |  | Sosyal bilimler kontenjan doluluk oranı  | ÖĞRENCİ İŞLERİ DAİRE BAŞKANLIĞI |
|               |  | Teknokent veya Teknoloji Transfer Ofisi (TTO) projelerine katılan öğrenci sayısı           | ÖZEL KALEM (REKTÖRLÜK)          |
|               |  | Uluslararası kuruluşlarla ortak uygulanan eğitim programı sayısı                           | ÖZEL KALEM (REKTÖRLÜK)          |
|               |  | Yabancı dilde eğitim veren program sayısı  | ÖĞRENCİ İŞLERİ DAİRE BAŞKANLIĞI |
|               |  | Yabancı uyruklu akademisyen sayısı   | PERSONEL DAİRESİ BAŞKANLIĞI     |
|               |  | Yabancı uyruklu öğrenci sayısı   | ÖĞRENCİ İŞLERİ DAİRE BAŞKANLIĞI |
|               |  | Yan dal ve çift ana dal programından mezun olanların toplam mezun sayısına oranı           | ÖĞRENCİ İŞLERİ DAİRE BAŞKANLIĞI |
|               |  | Yükseköğretim kurumlarında öğretim elemanı ve öğrenci değişim programlarına katılım sayısı | ÖZEL KALEM (REKTÖRLÜK)          |



## PERFORMANS GÖSTERGELERİNİN İZLENMESİNDEN SORUMLU BİRİMLER

| İdare Adı:    | SIVAS BİLİM VE TEKNOLOJİ ÜNİVERSİTESİ |   |   |
|---------------|---------------------------------------|---|---|
| PROGRAM       | ALT PROGRAM                           | PERFORMANS GÖSTERGELERİ   | SORUMLU BİRİM                           |
| YÜKSEKÖĞRETİM | YÜKSEKÖĞRETİMDE ÖĞRENCİ YAŞAMI        | Barınma hizmetlerinden yararlanan öğrenci sayısı  | SAĞLIK, KÜLTÜR VE SPOR DAİRE BAŞKANLIĞI |
|               |                                       | Beslenme hizmetlerinden yararlanan öğrenci sayısı   | SAĞLIK, KÜLTÜR VE SPOR DAİRE BAŞKANLIĞI |
|               |                                       | Öğrenci başına düşen sosyal donatı alanı  | YAPI İŞLERİ VE TEKNİK DAİRE BAŞKANLIĞI  |
|               |                                       | Öğrenci kulüp ve topluluk sayısı  | SAĞLIK, KÜLTÜR VE SPOR DAİRE BAŞKANLIĞI |
|               |                                       | Sosyal, kültürel ve sportif faaliyet sayısı   | SAĞLIK, KÜLTÜR VE SPOR DAİRE BAŞKANLIĞI |
|               |                                       | Yükseköğretimde öğrenci başına barınma harcaması  | SAĞLIK, KÜLTÜR VE SPOR DAİRE BAŞKANLIĞI |
|               |                                       | Yükseköğretimde öğrenci başına beslenme harcaması   | SAĞLIK, KÜLTÜR VE SPOR DAİRE BAŞKANLIĞI |
|               |                                       | Yükseköğretimde öğrenci yaşamından memnuniyet oranı   | ÖĞRENCİ İŞLERİ DAİRE BAŞKANLIĞI         |
|               |                                       | Yükseköğretimde öğrencilere sunulan sağlık hizmetinden yararlanan öğrenci sayısının toplam öğrenci sayısına oranı | SAĞLIK, KÜLTÜR VE SPOR DAİRE BAŞKANLIĞI |









**SİVAS  
BİLİM VE TEKNOLOJİ  
ÜNİVERSİTESİ**

[www.sivas.edu.tr](http://www.sivas.edu.tr)



   sivasbtu @ sivas.btu