



T.C

ARDAHAN İL ÖZEL İDARESİ

# 2021 FAALİYET RAPORU

## İÇİNDEKİLER

<b>ÜST YÖNETİCİNİN SUNUŞU</b>		4
<b>I- GENEL BİLGİLER</b>		5-17
A- Misyon ve Vizyon		18
	1- Misyon	18
	2- Vizyon	18
B- Yetki, Görev ve Sorumluluklar		18-29
C- İdareye İlişkin Bilgiler		30
	<i>1- Fiziksel Yapı</i>	30-49
	<i>2- Örgüt Yapısı</i>	50
	<i>3- Bilgi ve Teknolojik Kaynaklar</i>	51
	<i>4- İnsan Kaynakları</i>	52-56
	<i>5- Sunulan Hizmetler</i>	57-89
	<i>6- Yönetim ve İç Kontrol Sistemi</i>	90-95
<b>II- AMAÇ VE HEDEFLER</b>		96
A- İdarenin Amaç ve Hedefleri		96-99
B- Temel Politikalar ve Öncelikler		100
<b>III- FAALİYETLERE İLİŞKİN BİLGİ VE DEĞERLENDİRMELER</b>		100
A- Mali Bilgiler		100
	<i>1- Bütçe Uygulama Sonuçları</i>	100-101

	<i>2- Temel Mali Tablolara İlişkin Açıklamalar</i>	101-103
	<i>3- Mali Denetim Sonuçları</i>	103
	<b>B- Performans Bilgileri</b>	103
	<i>1- Faaliyet ve Proje Bilgileri</i>	103-144
	<i>2- Performans Sonuçları Tablosu</i>	145-150
	<i>3- Performans Sonuçlarının Değerlendirilmesi</i>	151-161
	<i>4-Performans Bilgi Sisteminin Değerlendirilmesi</i>	162-164
	<i>5-Diğer Hususlar</i>	165-169
<b>IV- KURUMSAL KABİLİYET VE KAPASİTENİN DEĞERLENDİRİLMESİ</b>		170
	A- Üstünlükler	170
	B- Zayıflıklar	170
	C-Değerlendirme	171-172
<b>V- ÖNERİ VE TEDBİRLER</b>		173-174
Mali Hizmetler Birim Yöneticisinin Beyanı		175
Harcama Yetkilisi İç Kontrol Güvence Beyanı		176
Üst Yönetici İç Kontrol Güvence Beyanı		177
Değerlendirme ve Raporun Karara Bağlanması		178

## ÜST YÖNETİCİNİN SUNUŞU

Sürekli ilerlemeyi ve gelişmeyi temel ilke olarak benimsediğimiz, çağdaş bir yerel yönetimcilik anlayışı içerisinde, İlimizin önceliklerini göz önünde bulundurarak, hizmetlerimizi belli bir plan dâhilinde gerçekleştirip, sahip olduğumuz kaynakları verimli ve etkin bir şekilde kullanmaya özen gösterip, 2021 yılı çalışma sezonunu geride bırakmış bulunuyoruz.

Kamu kaynaklarının etkili, ekonomik ve verimli kullanılmasının yasal çerçevesini oluşturan 5018 Sayılı Kamu Mali Yönetimi ve Kontrol Kanununda; Mali saydamlık ve hesap verebilirlik ilkeleri ön plana çıkmış ve bu ilkelerin uygulamaya konulmasını sağlamak amacıyla, planlı hizmet sunulması ön görülmüş ve performans esaslı bütçeleme sistemi uygulamaya konulmuştur. Performans esaslı bütçeleme sisteminin temel unsurlarını ise stratejik plan, performans programı ve faaliyet raporları oluşturmaktadır.

Performans esaslı bütçeleme; kamu idarelerinin ana fonksiyonlarını, bu fonksiyonların yerine getirilmesi sonucunda gerçekleştirilecek amaç ve hedefleri belirleyen, kaynakların bu amaç ve hedefler doğrultusunda tahsisini ve kullanılmasını sağlayan, performans ölçümü yaparak ulaşılmak istenen hedeflere ulaşıp ulaşılamadığını değerlendiren ve sonuçları raporlayan bir bütçeleme sistemidir.

Faaliyet raporları mali saydamlık ve hesap verme sorumluluğunun en önemli unsurlarından biri olup, aynı zamanda performans esaslı bütçeleme sisteminin de temel taşlarından biridir.

Faaliyet raporu: stratejik plan ve performans programı uyarınca yürütülen faaliyetlerin, belirlenmiş performans göstergelerine göre, hedef ve gerçekleşme durumu ile meydana gelen sapmaların nedenlerini de açıklayan, idare hakkında genel ve mali bilgileri içeren bir rapordur.

İlimiz Özel İdaresinin 2021 Yılı Faaliyet Raporu; 5018 Sayılı Kamu Mali Yönetimi ve Kontrol Kanununun 41. Maddesi, 5302 Sayılı İl Özel İdaresi Kanununun 39. maddesi ve Kamu İdarelerince Hazırlanacak Faaliyet Raporları Hakkında Yönetmelik hükümlerine uygun olarak hazırlanmış ve siz değerli İl Genel Meclisi Üyelerimizin bilgi ve değerlendirmesine sunulmuştur.

Yapmış olduğumuz çalışmalarda desteklerini esirgemeyen; İlimizin Genel Meclisine, İl Encümenine ve İlimizin Mahalli İdare Hizmetlerinin gelişmesine yardımcı olan herkese, ayrıca emek ve destekleri ile katkı sağlamış olan tüm çalışanlarımıza teşekkür ederim.

Hüseyin ÖNER  
Vali

## **I – GENEL BİLGİLER:**

### **Tanımlar:**

**Misyon:** Bir kamu idaresinin ne yaptığını, nasıl yaptığını ve kimin için yaptığını açıkça ifade eden, idarenin varlık sebebini açıklayan temel bir bildirimdir.

**Vizyon:** Bir kamu idaresinin ulaşmayı arzu ettiği geleceğinin iddialı ve gerçekçi bir ifadesidir.

**Stratejik plan:** Kamu idarelerinin orta ve uzun vadeli amaçlarını, temel ilke ve politikalarını, hedef ve önceliklerini, performans ölçütlerini, bunlara ulaşmak için izlenecek yöntemler ile kaynak dağılımlarını içeren plandır.

**Amaç:** Stratejik planda yer alan ve kamu idaresinin ulaşmayı hedeflediği sonuçların kavramsal ifadesidir.

**Hedef:** Stratejik planda yer alan amaçların gerçekleştirilmesine yönelik spesifik ve ölçülebilir alt amaçlardır.

**Program dönemi:** Bütçesi hazırlanan yılı ifade eder.

**Performans programı:** Bir kamu idaresinin program dönemine ilişkin öncelikli stratejik amaç ve hedeflerini, performans hedeflerini, bu hedeflere ulaşmak için yürütecekleri faaliyetler ile bunların kaynak ihtiyacını ve performans göstergelerini içeren programdır.

**Performans hedefi:** Kamu idarelerinin stratejik planlarında yer alan amaç ve hedeflerine ulaşmak için program döneminde gerçekleştirmeyi planladıkları çıktı-sonuç odaklı hedeflerdir.

**Faaliyet:** Belirli bir amaca ve hedefe yönelen, başlı başına bir bütünlük oluşturan, yönetilebilir ve maliyetlendirilebilir üretim veya hizmetlerdir.

**Girdi:** Bir ürün veya hizmetin üretilmesi için gereken beşeri, mali ve fiziksel değerlerdir.

**Çıktı:** İdare tarafından üretilen nihai ürün veya hizmetlerdir.

**Sonuç:** İdarenin sunduğu ürün ve hizmetlerin, bireyler ve toplum üzerinde meydana getirdiği etkilerdir.

**Kaynak:** Bütçe, döner sermaye, Avrupa Birliği fonları gibi yurt içi ve yurt dışından kamu idarelerine sağlanan her türlü mali kaynağı ifade etmektedir.

**Performans esaslı bütçeleme:** Kaynakların kamu idarelerinin amaç ve hedefleri doğrultusunda tahsisini ve kullanılmasını sağlayan, performans ölçümü ve değerlendirmesi yaparak, ulaşılmak istenen hedeflere ulaşıp, ulaşılamadığını tespit eden ve sonuçları raporlayan bir bütçeleme sistemidir.

**Bütçe:** Belirli bir dönemdeki gelir ve gider tahminleri ile bunların uygulanmasına ilişkin hususları gösteren ve usulüne uygun olarak yürürlüğe konulan belgeyi ifade eder.

**İdare Faaliyet Raporu:** Kamu İdarelerinin Stratejik Plan ve Performans Programları uyarınca yürütülen, Faaliyetlerini belirlenmiş, Performans göstergelerine göre hedef ve gerçekleşme durumu ile meydana gelen sapmaların nedenlerini açıklayan İdare hakkındaki Genel ve Mali Bilgileri içeren rapordur.

## **Ardahan Hakkında Genel Bilgiler :**

**Tarihçesi:** Ardahan İlinin tarihine ait en eski yazılı belge Çıldır Gölü'nün güneybatısındaki Taşköprü Köyü Kayalığına Urartu Kralı II. Serdur'un (M.Ö. 753-735) kazdırdığı fetih kitabesidir. Yörede ilk Türk yerleşimi M.Ö. 720 yılında Kıpçakların ataları olan Kimmerlerin bölgeye gelmesiyle başlamıştır. M.S. 628 yılında Hazar Türkleri'nin bir kolu ve Ardahan adının kaynağı olan Arda Türkleri yöreyi ele geçirmişlerdir. 1069 yılında Alparslan tarafından fethedilerek Selçuklu egemenliğine giren Ardahan 1551'de Osmanlı İmparatorluğu topraklarına dahil olmuştur. Kura Nehri yukarı havzasında yer alan Ardahan, Göle, Hanak ve Çıldır bölgesi 93 Harbi olarak bilinen 1877 Türk-Rus Savaşı'na kadar Osmanlıların "Ardahan Sancağı" nı oluşturuyordu. O zamanki "Sancak" (Liva) deyimini, şimdiki "İl" (Vilayet) karşılığında kullanılıyordu.

1828-1855 yıllarında Rus işgaline maruz kalan Ardahan, 1878 Berlin Antlaşmasıyla savaş tazminatı yerine Kars ve Batum'la "Elviye-i Selâse" ( üç il) Ruslara bırakılmıştır. Bu süre zarfında esaret altında yaşamak zorunda kalan Ardahan'da yer yer ayaklanmalar olmuş ise de bu ayaklanmalar kanlı bir şekilde bastırılmıştır. 1918 yılında imzalanan Brest – Litovsk Anlaşması ile Osmanlılara iade edilmiştir. Böylece Ardahan 40 yıllık Rus hakimiyeti son bulmuştur. Resmen "Elviye –i Selâse" denilen üç sancağın, 1918 Nisanındaki ilk kurtuluştan doğan sevinci altı aydan fazla sürmemiş; 30 Ekim 1918 tarihinde imzalanan Mondros Ateşkes Anlaşmasıyla ordumuzun çekilmesi sonucu Ermeni ve Gürcülerin işgaline uğramıştır. Bunun üzerine Ardahan, 5 Kasım 1918'de ilk Müdafaa-i Hukuk teşkilatımız olarak Kars'ta kurulan Milli Şura adlı geçici hükümete katılmış; altı ay süresince doğuda Ermenilerle, kuzeyde Gürcülerle mücadele edilmiştir. Milli Şura Hükümetince Mondros Mütarekesi şartları reddedilmiş, I. Ardahan Kongresi (3-5 Ocak 1919) ve II. Ardahan kongresi (7-9 Ocak 1919) ile kurtuluşa giden yol açılmıştır. Ardahan, Kazım Karabekir Paşa ve Halit Paşa komutasındaki ordumuz tarafından 23 Şubat 1921'de düşman işgalinden kurtarılmıştır.

7 Temmuz 1921 tarihinde mutasarrıflık yapılan Ardahan 1926 yılında 877 sayılı kanunla ilçe yapılarak Kars iline bağlanmıştır. Halkın talebi ve SSCB'nin dağılmasıyla bölgede meydana gelen gelişmeler göz önüne alınarak 27.05.1992 tarih ve 3806 sayılı kanunla yeniden İl statüsüne kavuşmuştur.

**Coğrafi Durumu :** Ardahan İli 41°36'13" kuzey, 40°45'24" güney enlemleri ve 42°25'43" batı, 43°29'17" doğu boylamları arasında 1829 m. rakımda yer almaktadır. Türkiye'nin kuzeydoğusunda yer alan Ardahan İli, kuzeyinde Acaristan Özerk Cumhuriyeti, kuzeydoğusunda Gürcistan ve kısmen de Ermenistan, güney ve güneydoğusunda Kars, güneybatısında Erzurum ve batıda Artvin illeri ile sınırlıdır. Oltu'ya, Batum'a, Artvin'e, Ahıska'ya ve Kars'a açılan önemli geçitleri ve boğazları vardır.

İl alanı ana çizgileriyle 1800-2100 m. yükseltilerinde ovalarında yer aldığı dalgalı bir yapıya sahip plato görünümündedir. Bu plato yüzeyinde merkezi püskürmelerle oluşan Cin Dağı (2957 m. Keldağı (3033 m.), Ilgar Dağı (2918 m.), Kısır Dağı (3197 m.) gibi volkan konileri vardır.

İl platosunun kenar kısımlarından güneydoğusunu Allahuekber Sıradağları, kuzey batısını da Yalnızçam Sıradağları oluşturur. Yine bu plato alanı içinde güneybatı - kuzeydoğu yönünde uzanan Göle, Ardahan, Çıldır ve Aktaş gibi alüvyal tabanlı ve tektonik kökenli bir takım depresyonlar bulunmaktadır. Bu depresyonlar yarma vadilerle birbirlerine bağlanmış durumdadır.

### **İlin Koordinatları :**

**Enlem :** 41°36'13" Kuzey, 40°45'24" Güney

**Boylam :** 43°29'17" Doğu, 42°25'43" Batı

### **Ardahan'ın İlçeleri ve İl Merkezlerine Olan Uzaklıkları:**

**İlçeler :** Ardahan - Merkez, Çıldır, Damal, Göle, Hanak, ve Posof

*İl Merkezine Olan Uzaklıkları:*

ARDAHAN	HANAK	DAMAL	POSOF	ÇILDIR	GÖLE
30					
45	15				
81	51	36			
45	45	60	96		
44	74	99	125	99	

*Ardahanın Bazı İl Merkezlerine Olan Uzaklıkları:*

ARDAHAN	ARTVİN	ERZURUM	KARS	TÜRKGÖZÜ (Gürcistan)	AKTAŞ (Gürcistan)	TRABZON
114						
243	203					
91	205	203				
90	204	293	180			
65	179	268	155	125		
340	234	302	431	430	405	



İlçe Bazında Köy ve Mahalle Sayısı, Rakımı ve Yüz Ölçümü:

İLÇE	KÖY	MAHALLE	RAKIM (Metre)	YÜZ ÖLÇÜMÜ (km <sup>2</sup> )
Merkez	62	7	1829	1464
Çıldır	34	9	1950	1163
Damal	7	8	2200	329
Göle	49	8	2280	1390
Hanak	26	6	1820	607
Posof	48	2	1583	623
<b>TOPLAM</b>	<b>226</b>	<b>40</b>		<b>5.576 km<sup>2</sup></b>

Nüfusu:

ARDAHANIN NÜFUSU			
İlçesi	Erkek Nüfusu	Kadın Nüfusu	Toplam Nüfus
Merkez	21.560	20.463	42.023
Göle	12.353	11.580	23.933
Çıldır	4.708	4.275	8.983
Hanak	4.390	4.028	8.418
Posof	3.394	3.054	6.448
Damal	2.763	2.364	5.127
<b>TOPLAM</b>	<b>49.168</b>	<b>45.764</b>	<b>94.932</b>

## İl Özel İdaresi:

**İl Özel İdarelerinin Tarihçesi :** Osmanlı imparatorluğunun 1839' da Gülhane Hatt-ı Hümayununu kabul etmesinden sonra iktisadi, siyasi ve sosyal bir değişim sürecine girilmiş, merkezde ve yerel düzeyde çeşitli meclisler oluşturularak gayrimüslimler ile Müslümanların eşitliğini ve kanun hâkimiyetinin sağlanması amaçlanmıştır. Bunun ilk örneklerini de eyalet ve sancaklardaki idare meclisleri oluşturmuştur.

Osmanlı İmparatorluğunun çöküş dönemindeki yenileştirme çalışmaları, İdare sistemini de etkilemiş ve bunun sonucunda bir mahalli idare birimi olan İl Özel İdareleri, Osmanlı İdare sistemine Fransa modeli olarak girmiştir.

İlk defa 22 Eylül 1858 tarihli “Vali, Mutasarrıf ve Kaymakamların Vazifelerini Şamil Talimatname” ile ülke; eyalet, kaza ve kariyelere ayrılmış, eyaletin idareleri valilere, kaza “liva, sancak” ların idaresi kaymakamlara verilmiştir. Müstakil sancaklar, yani eyalete bağlı olmayan sancaklar ise, birer mutasarrıf idaresine terk edilmiştir.

Eyaletlerdeki sıkı merkeziyet, hem merkezin işlerini artırıyor, hem de mahalli işleri aksatıyordu. Bunları önlemek amacıyla yeni düzenlemeler getirilmek istenmiştir.

Bugünkü İl Özel İdarelerimizin temeli, 7 Kasım 1864 tarihli “ Teşkili Vilâyet Nizamnamesi” ne göre İllerin kuruluşu ile ortaya çıkmıştır. 19. Yüzyıl sonlarında çeşitli karışıklıklara sahne olan Nis, Silistre ve Vidin eyaletleri birleştirilerek, “Tuna Vilayeti” adıyla yeni bir düzenlemeye kavuşturulmuş, Böylece Osmanlı İmparatorluğunun taşra idaresinde “Eyalet” sisteminden “İl” sistemine geçişin ilk adımı atılmıştır. İl Özel İdaresine, tarihimizde ilk kez 1864 yılında Tuna Vilayeti için çıkarılan vilayet nizamnamesinde yer verilmiştir. Bu tüzük (Nizamname), sonradan bütün iller için geliştirilmiştir.

Bu nizamnameye göre;

İl Genel ve Özel İdaresi olacaktır. İl Genel Meclisine her sancaktan; 2 Müslim, 2 gayrimüslim olmak üzere, bir yıl için 4 kişi seçilecektir. Başkan Vali olacak, ikinci başkan ise memurlar arasından atama ile belirlenecektir. Meclis 40 gün için senede bir kez toplanacaktır.

Meclisin görevleri; İl yollarının yapımı, onarımı, kamuya ait binaların yapımı, korunması, tarım ve ticaretin geliştirilmesi, vergilerin ödeme ve değiştirilmesi gibi konularda toplanmıştır.

İl Genel Meclisi ele aldığı konularda sadece görüş bildirecek, yürütücü kararlar alamayacaktır. Kararların yürütücü nitelik kazanabilmesi için, merkez yönetimince onaylanması gerekmektedir. Yürütme yetkisi merkez yönetimine aittir.

Altı yıllık bir uygulamadan sonra bu tüzük 1870 tarihli "İdare-i Umumiye-i Vilayeti Nizamnamesi" ile yürürlükten kaldırılmıştır. 1870 yılında ilan edilen "İdare-i Umumiye-i Vilayet Nizamnamesi" ile İl Genel Meclisinin görev ve yetkileri arttırılmış, Bu yeni tüzükte İl Özel İdarelerine ilişkin düzenlemeler korunuyor, bunun yanında meclisin görevleri; hastane, ıslah hane yapımı ve onarımı, kamu yararına sözleşme giderlerini görüşmek ve eğitimi yaygınlaştırmak gibi eklerle genişletiliyor. Meclisin toplantı zamanı ve görüşme, karar nisapları da tüzükte belirtilmiştir. Ayrıca bilgilerine başvurmak üzere daire müdürlerinin mecliste bulunmaları da öngörülmektedir.

Her iki tüzüğe göre de Özel İdarelerin tüzel kişiliği, kendi mali kaynakları ve bütçesi söz konusu değildir. Bu nedenle tüzükler çerçevesinde İl Özel İdaresi, henüz tam bir Mahalli İdare kuruluşu niteliği kazanabilmiş değildir.

1876 yılında ilan edilen Kanun-u Esasi ile il yönetiminde "yetki genişliği" ilkesi benimsenerek daha geniş bir yerel yönetim anlayışı getirilmiştir. 1913 tarihli Kanun da bu Anayasaya göre çıkarılmıştır.

Daha gelişmiş bir Mahalli İdare anlayışı, ilk kez 1876 Anayasasında görülmektedir. Bu anayasada Genel Meclisin yılda bir kez il merkezinde toplanacağı, üye seçimlerinin ve genel meclisin görevlerinin özel bir kanunla tespit edileceği belirtilmiştir. Ancak hazırlanması gereken kanun "Teşkil-i Vilayet Kanunu" adıyla ele alınmışsa da II. Abdülhamid'in "Osmanlı Meclis-i Mebusanı" nı dağıtmasıyla bu kanun çıkarılamamıştır.

1908 Yılında ikinci Meşrutiyetin ilanıyla 1876 Anayasası yeniden yürürlüğe konulmuş, bu dönemde illerde genel meclis toplantıları yapılmış ve Vilâyet Kanunu yeniden ele alınmıştır. İki bölümden oluşan tasarının birinci bölümü ilin genel idaresini, ikinci bölümü ise İl Özel İdaresini kapsamaktaydı.

Ancak hükümetçe hazırlanan tasarı encümençe değişikliğe uğramış, uzun tartışma ve görüşmelere yol açmıştır. Bu görüşmeler 1912 yılına kadar aralıklı olarak devam ettikten sonra “İdare-i Umumiye-i Vilâyet” ve “İdare-i Hususiye-i Vilâyet” Şeklinde ikiye ayrılarak meclise tekrar sevk edilmiştir. Mecliste tasarı görüşülürken Balkan Savaşı çıktığı için meclis tatil edilmiştir. Fakat “Kanun-u Esasî” nin verdiği yetkiye dayandırılarak hükümetçe 13 Mart 1329 (1913) tarihinde “İdare-i Umumiye Vilayet Kanun-u Muvakkat” adıyla yürürlüğe konulmuştur.

Bu geçici kanun iki bölümdür. Birinci bölüm “İdare-i Umumiye-i Vilayet ( İl Genel İdaresi ) 1-74 maddeler arası illerin genel idaresini düzenlemektedir. İkinci kısım İdare-i Hususiye-i Vilayet (İl Özel İdaresi) Kanunu Muvakkat 75. ve sonraki maddeleri Özel idareleri düzenlemektedir.

Birinci bölüm “İdare-i Umumiye-i Vilâyet” 18.04.1929 tarihli ve 1426 sayılı Vilayet İdareleri Kanunu ile yürürlükten kaldırılmıştır. İkinci kısım 75. maddeden sonraki bölüm Özel İdareleri düzenlemektedir. Bu kısım çeşitli zamanlarda bazı hükümleri kaldırılmış, bazı hükümler değişikliğe uğramış ve günümüze kadar gelmiştir. Bu hükümlere göre İl Özel İdaresi; Geliri, Gideri, Bütçesi Mülkleri olan tüzel kişiliğe sahip bir kamu kuruluşudur.

1921 Yılında Büyük Millet Meclisi Hükümetince kabul edilen Teşkilatı Esasiye Kanunu'na göre geniş yetkilerle bir Özel İdare Teşkilatı kurulması öngörüldüğü halde, uygulama imkanı bulunamamıştır. 1924 tarihli Anayasada, illerin Tüzel Kişiliğe sahip bir yerinden yönetim idaresi olduğu kabul edilmiştir. 1929 tarihli ve 1426 Sayılı Vilayet İdaresi Kanunu görüşülürken Özel İdarelerin ayrı bir kanunla yeniden düzenleneceği hükme bağlanmışsa da yenileştirme çabalarına başlanmamıştır.

Geçen zaman içerisinde İl Özel İdaresinin yeniden düzenlenmesi, ciddi bir biçimde 1948 ve 1953 yıllarında, 1961 Anayasası gereğince ve daha sonra 1972 yılında bazı tasarılarla ele alınmışsa da, Türkiye Büyük Millet Meclisi ‘ ne intikal ettirilememiştir. Nihayet 1982 Anayasamızda kesin ifadesi ile yer alan İl Özel İdaresi, 1984 Mahalli İdare Seçimleri sonucu ve 5 inci Beş Yıllık Kalkınma Planı'na göre yeniden önem ve etkinlik kazanmış, böylece de günümüz şartlarına uygun hale gelebilmesi bakımından İdare-i Umumiye-i Vilayet Kanunu değiştirilmiştir.

3360 Sayılı Kanunla “ İl Özel İdaresi Kanunu ' adını alan, İdare-i Umumiye-i Vilayet Kanununun 15 maddesi değişmiş 6 maddesi ve 4 fıkrası yürürlükten kaldırılmış ve 4 ek, 4 geçici madde ile 9 bent ise yeniden eklenmiştir. Böylece genel yapı ve fonksiyonlar korunmuştur.

3360 sayılı İl Özel İdaresi Kanunu, 04.03.2005 tarih 25745 sayılı Resmi Gazetede yayımlanarak yürürlüğe giren 5302 sayılı İl Özel İdaresi Kanunu ile yürürlükten kaldırılmış, 5302 sayılı yasa ile İl Özel İdaresinin kuruluşu, organları, yönetimi, görev ve sorumlulukları ile çalışma usul ve esasları yeniden düzenlenmiştir. 3360 sayılı yasa her ne kadar yürürlükten kaldırılmışsa da 3360 sayılı yasa uzun yıllar yürürlükte kalmış, il özel idarelerini bugünlere taşımış ve kurumda yerleşik bir hizmet anlayışı oluşturmuştur.

## **Köye Yönelik Hizmetler ve Tarihsel Süreçteki Gelişimi:**

Köye yönelik hizmetler, 1963 yılında kurulan Köy İşleri Bakanlığına bağlı Genel Müdürlüklerce yürütülürken, 1985 yılında mülga Köy Hizmetleri Genel Müdürlüğünün kurulması ile birlikte bu genel müdürlüğe devredilmiştir.

1985 yılı başında, 3202 sayılı yasa ile mülga Y.S.E, Toprak Su ve Toprak İskan Genel Müdürlükleri ile birleştirilerek, Köy Hizmetleri Genel Müdürlüğü kuruldu. Köy Hizmetleri Genel Müdürlüğü; merkezde 8 ana hizmet, 3 danışma ve denetim ile 5 yardımcı birim, taşrada ise; 19 bölge, 81 İl, 12 araştırma enstitüsü, 5 makine ikmal, 3 proje ve 2 eğitim merkezi müdürlükleriyle, köy ve bağlılarına 20 yıl (1985-2005) hizmet vermiştir.

13 Ocak 2005 tarih ve 5286 sayılı yasa ile Köy Hizmetleri Genel Müdürlüğü kaldırılmış, görev, yetki ve sorumlulukları mahalli idarelere devredilmiştir. Bir yıl içinde tamamlanması öngörülen devir işlemleri usul ve esaslarına ait Bakanlar Kurulu kararı (2005/8554) 16.03.2005 tarihli Resmi Gazetede yayımlanmış ve merkez dışındaki personeli, taşınmazları araç ve gereci ile tüm mal varlığı ve hakları İstanbul ve Kocaeli (İzmit) illerinde Büyükşehir Belediyelerine, diğer illerde ise İl Özel İdarelerine devredilmiştir.

Bu tarihten itibaren iskan hizmetleri hariç, köye yönelik hizmetler, Kocaeli ve İstanbul illerinde Büyükşehir Belediyeleri tarafından diğer illerde ise İl Özel İdarelerince yürütülmeye başlanmıştır. İskan çalışmaları ise Bayındırlık ve İskan Bakanlığına devredilmiştir. Stratejik planda dikkate alınan ve yasa gereği ilgili kuruluşlara devredilen köye yönelik hizmetler, ana başlıklar halinde aşağıda belirtilmiştir.

Köy yolları ağının tespiti, yol yapım, bakım ve onarımı ile trafikle ilgili çalışmalarını yapmak, yaptırmak ve bu yolları ulaşımına açık tutmak için gerekli tedbirleri almak.

Köy içme sularının tahsisi, köy ve köy bağlılarının ve askeri garnizonların içme suyu yapım, bakım ve onarım çalışmalarını yapmak ve yaptırmak.

03.07.2005 Tarihinde yasalaşan 5403 sayılı Toprak Koruma ve Arazi Kullanım Kanunu ile toprak kaynaklarının verimli bir şekilde kullanılması, korunması, geliştirilmesi, tedbirlerinin alınması ve bu amaçla gerekli yatırımların ve arazi toplulaştırılmalarının yapılması. Toprak etüdü ve her türlü toprak analizleri, sınıflandırılmaları ve toprak haritalarını yapmak ve yaptırmak görevi de TKİB ne verilmiştir.

Kırsal alan planlaması işlerinden; köy kanalizasyonu, sosyal ve ekonomik tesisleri yapmak ve yaptırmak.

Köye Yönelik Hizmetler, Büyükşehirlerde Belediyelerce diğer illerde ise İl Özel İdareleri tarafından yürütülmektedir.

## İl Özel İdaresinin Genel Yönetim kapsamındaki Yeri ve Yönetim Yapısı:

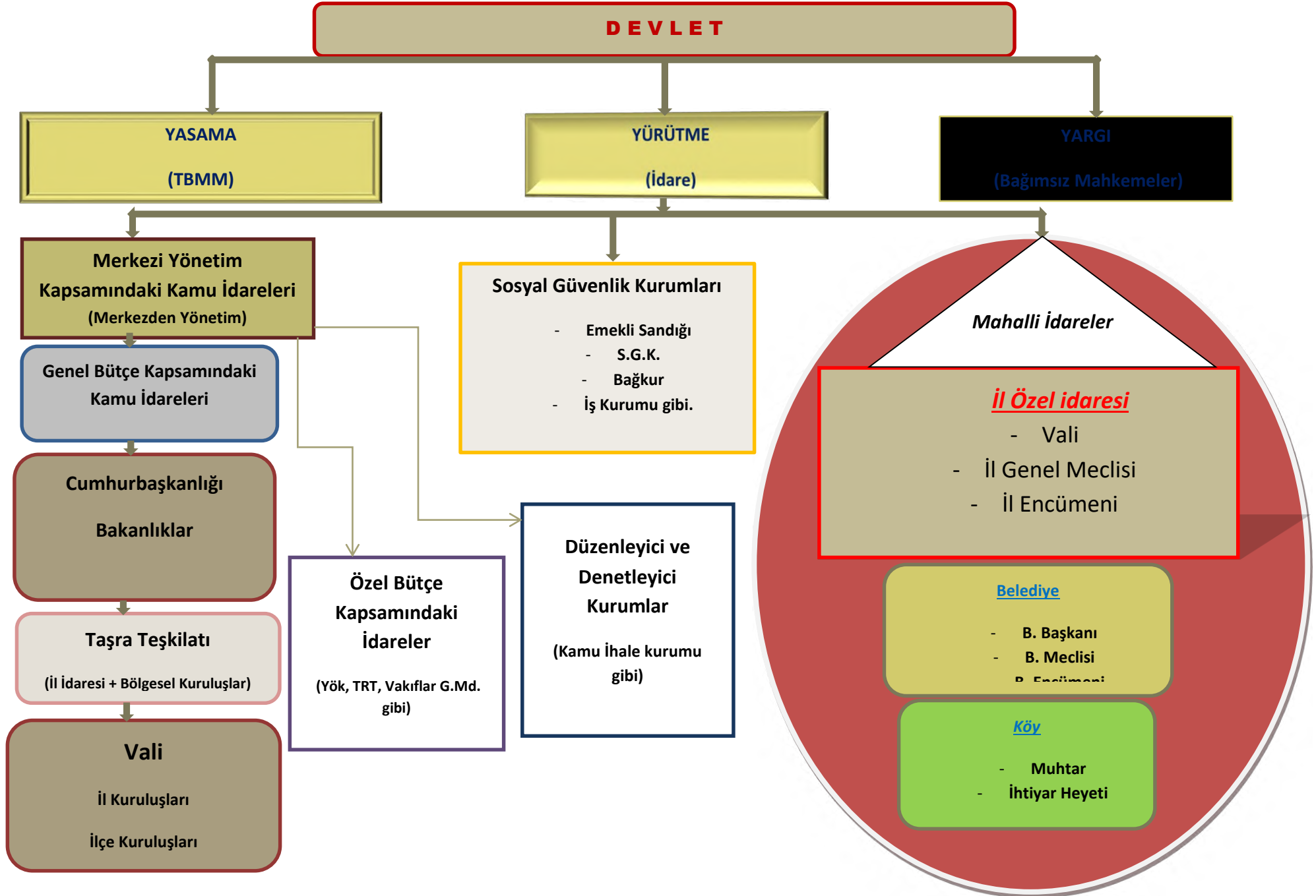

Yerel Yönetim Reformu ve 5302 Sayılı İl Özel İdaresi Kanunu: Anayasamızın 123. maddesine göre ülkemizin idari yapısı, merkezden yönetim ve yerinden yönetim esaslarına göre faaliyet göstermektedir. Merkezi yönetim ve yerinden yönetim birbirini tamamlayan iki unsurdur. Merkezi idareler esasen Bakanlıklar ve Genel Müdürlüklerden oluşmaktadır.

Anayasamızın 127. maddesinde “Mahallî idareler; İl, Belediye veya Köy Halkının Mahallî Müşterek ihtiyaçlarını karşılamak üzere, kuruluş esasları Kanunla belirtilen ve karar organları, gene Kanunda gösterilen, seçmenler tarafından seçilerek oluşturulan Kamu tüzel kişileridir.” şeklinde tanımlamıştır.

İlimizde, taşra örgütlenmesinin temelini oluşturan iki idari yapı mevcuttur. Bunlardan biri ilin genel idaresi, diğeri ilin özel idaresidir. Birincisi mülki idari kademesidir. ikincisi ise, ilin yerel yönetimi olan il özel idaresi'dir. Her iki yapılanmanın başında Vali bulunmaktadır. Kanunlara göre İlimizin yönetiminden birinci derecede Ardahan Valisi sorumludur. Valiler, ilde devletin ve hükümetlerin temsilcisi olması sıfatının yanı sıra, kanunlarla verilmiş yetki ve sorumluluklarının yanında, genel idarenin başı ve hiyerarşik amiri olması sıfatıyla da genel idareye dâhil kuruluşlar arasında iş birliği ve koordinasyonu sağlamakla görevlidirler.

İl sınırları dâhilinde bölge ve il müdürleri; Ardahan Valisine bağlı olsalar da, görev alanlarına giren konuların plânlanmasında ve uygulanmasında asıl olarak merkezi yönetim ile koordineli çalışmaktadırlar.

Merkezi yönetimin taşra örgütü olan il yönetimi (vilayet) ile yerel yönetim birimi olan il özel idaresi farklı iki yönetim organıdır. Kamuoyu, üst düzey sorumlusunun Vali olması nedeniyle bazen bu iki organı birleştirmekte ve tek bir yönetim organı gibi görmektedir. Benzerlik her iki organında hizmet yürüttüğü alanın aynı olmasıdır. İl genel yönetiminin ya da vilayetin başı olan vali aynı zaman da il özel idaresi tüzel kişiliğinin de başıdır. Fakat halk söz konusu benzerlik sebebiyle, “İlin Genel İdaresi” ile “İl Özel İdaresi” ni çoğu zaman birbirine karıştırmaktadır. İl genel idaresi, merkezi idarenin taşra teşkilatı anlamına gelmektedir.

Bugüne kadar yapılan tüm düzenlemelerde, mahalli idareler birimi olan il özel idarelerine geniş yetki verme çabalarının temel sebebi, il özel idarelerinin merkezi idarenin sorumluluğundaki hizmeti taşrada yapan kurum olarak görülmesidir. Dünyadaki gelişmelere paralel olarak ülkemizde de her geçen gün yerel yönetimlerin önemi artmaktadır. Kamu yönetimi reformu çerçevesinde yerel yönetimlere daha fazla yetki ve görev verilmesi hedeflenmektedir.

## Ardahan İl Özel İdaresinin Kuruluşu:

İl özel idaresi, ilin kurulmasına dair kanunla kurulur ve ilin kaldırılmasıyla tüzel kişiliği sona erer. Ardahan anavatana katıldıktan sonra 7 Temmuz 1921 tarih ve 133 sayılı kanunla vilâyet ile kaza arasında bir yönetim olan Mutasarrıflık haline getirildi. Mutasarrıflık haline getirildiği için Kars gibi TBMM'de Milletvekilleri ile temsil hakkına sahip oldu. iki yasama dönemi için Milletvekillerini seçmiş ve TBMM'ne göndermiştir.

Ardahan 1923 yılında Vilayet statüsüne kavuşturulmuş ve Ardahan'ın Vilayet statüsünde bulunduğu 1923-1926 yılları arasında görev yapan Valiler ve görev süreleri şöyledir:

*Ali Rıza CEYLAN (1923-1925),*

*Mehmet Eşref SAYIT (1925-1926)*

*Mehmet Hurşit AKKAYA (1926)*

Ardahan 30 Mayıs 1926 tarih ve 877 sayılı Teşkilat-ı Mülkiye kanunu ile kaza haline dönüştürülmüştür. 877 sayılı Teşkilat-ı Mülkiye Kanunu 26 Haziran 1926 tarih ve 404 numaralı Resmî Ceride' de ilan edilmiş, bu Kanunun Ardahan'ı ilgilendiren 1 numaralı cetveli şöyledir. "İsimleri belirtilen 1 numaralı cetvelde yazılı olan Üsküdar, Beyoğlu, Ardahan, Çatalca, Gelibolu, Genç, Ergani, Siverek, Kozan, Muş ve Dersim kazaya çevrilmiştir. Denilmektedir.

Ardahan yarım yüzyıldan fazla tam 66 yıl Kars iline bağlı bir ilçe olarak yer aldı. Ardahan İli; Kars İline Bağlı bir İlçe iken, 27 Mayıs 1992 tarih ve 3806 sayılı kanun ile tekrar, 3 Haziran 1992 tarih ve mükerrer 21247 sayılı Resmi Gazetede yayımlanarak Yürürlüğe giren, 3806 sayılı Kanunun 2. maddesi gereğince yeniden İl olmuştur.



**1992' den bu yana Valilerimiz ve görev süreleri şöyledir:**

<b>Sıra No:</b>	<b>Adı Soyadı</b>	<b>Tarih</b>
1	Yener ÜNLÜER	<b>07/08/1992 - 24/06/1994</b>
2	Kutluay ÖKTEM	<b>07/07/1994 - 15/04/1996</b>
3	Ali GÜNGÖR	<b>19/04/1996 - 15/10/1997</b>
4	Ayhan NASUHBEOĞLU	<b>21/10/1997 - 08/08/2000</b>
5	Hasan ÖZDEMİR	<b>09/08/2000 - 15/06/2001</b>
6	Mustafa YİĞİT	<b>26/10/2001 - 15/12/2003</b>
7	Aydın GÜÇLÜ	<b>24/12/2003 - 27/01/2005</b>
8	Murat YILDIRIM	<b>15/08/2005 - 09/05/2008</b>
9	Selim CEBİROĞLU	<b>17/05/2008 - 18/09/2009</b>
10	Mustafa TEKMEK	<b>18/09/2009 - 08/08/2012</b>
11	Seyfettin AZİZOĞLU	<b>17/08/2012 - 05/06/2014</b>
12	Ahmet DENİZ	<b>10/06/2014 - 01/06/2016</b>
13	İbrahim ÖZEFE	<b>01/06/2016 - 21/06/2017</b>
14	Mehmet Emin BİLMEZ	<b>21/06/2017 - 26/12/2018</b>
15	Mustafa MASATLI	<b>26/12/2018 - 10/06/2020</b>
16	Hüseyin ÖNER	<b>10/06/2020</b>

Ardahan İline bağlı 5 İlçe, 7 Belediye, 1 Belde ile İl ve İlçelerine bağlı 40 mahalle ve 226 Köy bulunmaktadır.

**İl Özel İdaresinin Tanımı:** İl halkının mahallî müşterek nitelikteki ihtiyaçlarını karşılamak üzere kurulan ve karar organı seçmenler tarafından seçilerek oluşturulan, idarî ve malî özerkliğe sahip kamu tüzel kişisi olarak tanımlanmıştır.

## **A – MİSYON VE VİZYON:**

**Misyonumuz:** Yasal Yükümlülüklerimizi; demokratik, katılımcı, sürekli, şeffaf, hesap verebilir bir yönetim anlayışıyla, İl halkının mahalli müşterek ihtiyaçlarını, kıt olan kaynaklarımızla hizmet önceliklerini dikkatle esas alarak, mevzuatına uygun, etkin, verimli, kaliteli bir şekilde, karşılamak ve yerine getirmektir.

**Vizyonumuz:** İlimizde yaşayan insanların yaşam kalitesi ve refahını yükseltmek için üreten, sorunlarını çözen, dünyayla sürekli iletişim içinde olan, güvenilir ve güler yüzlü bir yerel yönetim kuruluşu olmaktır.

## **B – YETKİ, GÖREV VE SORUMLULUKLAR:**

### **1 - İl Özel İdaresinin Görev ve Sorumlulukları:**

#### **İl özel idaresi mahallî müşterek nitelikte olmak şartıyla;**

a) Gençlik ve spor Sağlık, tarım, sanayi ve ticaret; Belediye sınırları il sınırı olan Büyükşehir Belediyeleri hariç ilin çevre düzeni plânı, bayındırlık ve iskân, toprağın korunması, erozyonun önlenmesi, kültür, sanat, turizm, sosyal hizmet ve yardımlar, yoksullara mikro kredi verilmesi, çocuk yuvaları ve yetiştirme yurtları; ilk ve orta öğretim kurumlarının arsa temini, binalarının yapım, bakım ve onarımı ile diğer ihtiyaçlarının karşılanmasına ilişkin hizmetleri il sınırları içinde,

b) İmar, yol, su, kanalizasyon, katı atık, çevre, acil yardım ve kurtarma; orman köylerinin desteklenmesi, ağaçlandırma, park ve bahçe tesisine ilişkin hizmetleri belediye sınırları dışında,

Yapmakla görevli ve yetkilidir.

(Ek fıkra: 3/7/2005-5393/85 md.; Değişik ikinci fıkra: 24/7/2008-5793/42 md.) Bakanlıklar ve diğer merkezi idare kuruluşları; yapım, bakım ve onarım işleri, devlet ve il yolları, içme suyu, sulama suyu, kanalizasyon, enerji nakil hattı, sağlık, eğitim, kültür, turizm, çevre, imar, bayındırlık, iskan, gençlik ve spor gibi hizmetlere ilişkin yatırımlar ile bakanlıklar ve diğer merkezi idare kuruluşlarının görev alanına giren diğer yatırımları, kendi bütçelerinde bu hizmetler için ayrılan ödenekleri il özel idarelerine aktarmak suretiyle gerçekleştirebilir. Aktarma işlemi ilgili bakanın onayıyla yapılır ve bu ödenekler tahsis amacı dışında kullanılamaz. İş, il özel idaresinin tabi olduğu usul ve esaslara göre sonuçlandırılır. İl özel idareleri de bütçe imkanları ölçüsünde bu yatırımlara kendi bütçesinden ödenek aktarabilir. Bu fıkraya göre, bakanlıklar ve diğer merkezi idare kuruluşları tarafından aktarılacak ödenekler ile gerçekleştirilecek yatırımlar, birinci fıkrada öngörülen görev alanı sınırlamasına tabi olmaksızın bütün il sınırları içinde yapılabilir. (Ek cümle: 6/4/2011-6225/1 md.) Bu fıkra kapsamında belirli bir projenin gerçekleştirilmesi amacıyla il özel idaresine aktarıldığı halde, aktarıldığı mali yılı takip eden yıl sonuna kadar tahsis edildiği proje için kullanılmayacağı anlaşılan ödenekler, ilgili Bakanın onayı ile bu fıkra kapsamında değerlendirilmek ve başka bir projede kullanılmak üzere aynı veya başka bir il özel idaresine veya ilgili mevzuatı çerçevesinde kullanılmak üzere Toplu Konut İdaresine aktarılabilir.

(Ek fıkra: 1/7/2006-5538/26 md.; Değişik üçüncü fıkra: 24/10/2011-KHK-661/61 md.) Kamu kurum ve kuruluşlarının 5/1/1961 tarihli ve 237 sayılı Taşıt Kanunu kapsamındaki araçlarının alımı, işletilmesi, bakım ve onarımı ile bürolarının ihtiyaçları; kamu konutlarının yapım, bakım, işletme ve onarımı ile emniyet hizmetlerinin gerektirdiği teçhizat alımıyla ilgili harcamalar il özel idaresi bütçesinden karşılanabilir.

İl çevre düzeni plânı; valinin koordinasyonunda, büyükşehirlerde büyükşehir belediyeleri, diğer illerde il belediyesi ve il özel idaresi ile birlikte yapılır. İl çevre düzeni plânı belediye meclisi ile il genel meclisi tarafından onaylanır. (Ek cümle: 1/7/2006-5538/26 md.) Belediye sınırları il sınırı olan Büyükşehir Belediyelerinde il çevre düzeni planı ilgili Büyükşehir Belediyeleri tarafından yapılır veya yaptırılır ve doğrudan Belediye Meclisi tarafından onaylanır.

***Hizmetlerin yerine getirilmesinde öncelik sırası, il özel idaresinin mali durumu, hizmetin ivediliği ve verildiği yerin gelişmişlik düzeyi*** dikkate alınarak belirlenir.

İl özel idaresi hizmetleri, vatandaşlara en yakın yerlerde ve en uygun yöntemlerle sunulur. Hizmet sunumunda engelli, yaşlı, düşükün ve dar gelirlilerin durumuna uygun yöntemler uygulanır.

Hizmetlerin diğer mahallî idareler ve kamu kuruluşları arasında bütünlük ve uyum içinde yürütülmesine yönelik koordinasyon o ilin valisi tarafından sağlanır.

4562 sayılı Organize Sanayi Bölgeleri Kanunu ile Sanayi ve Ticaret Bakanlığına ve organize sanayi bölgelerine tanınan yetki ve sorumluluklar bu Kanun kapsamı dışındadır.

**Köye yönelik hizmetler :** ( *Yasal Dayanağı 3202 S.K. 2. maddesi*) **a)** Devlet ve il yolları ağı dışında kalan köyler ve bunlara bağlı yerleşme birimlerinin, orman yollarının ve orman içi yolların yol ağını tespit etmek, bu yolları, köprüleri, sanat yapılarını, köy içi yollarını yapmak, mevcutları geliştirmek, trafik güvenliği yönünden gerekli istikamet ve kilometre levhaları ile diğer işaretleri düzenlemek,

**b)** Kalkınma plan ve programlarında yer alan ilke ve politikalara uygun bir şekilde, toprak ve su kaynaklarının verimli kullanılmasını, korunmasını, geliştirilmesini sağlamak, çiftçilerin hizmetine götürmek üzere gerekli araştırma, etüt, hizmet ve yatırımlara ait program ve projeleri yapmak ve yaptırmak, bunlardan tasvip edilenleri uygulamak ve uygulattırmak,

**c)** Baraj, havaalanı, fabrika savunma ile ilgili tesislerin ve diğer tesislerin inşaatı, tarih ve tabiat kıymetlerinin korunması gibi amaçlarla yapılacak kamulaştırmalar ve özel kanunların uygulanması sebebiyle yerlerini terk etmek zorunda kalanlardan geçim imkanlarını kısmen veya tamamen kaybedecek nüfus ile göçmen ve göçbeleri ve bulunduğu yerde geliştirilmesi mümkün olmayan orman içi köyleri, köy nüfusunun çoğunluğu tarafından istenmesi halinde köylerin mahalle, kom, mezra gibi dağınık yerleşme yerlerini yeni bir yerleşme yerinde toplamak, tarım içi ve tarım dışı sahalarda iskan etmek,

**d)** Köy ve bağlı yerleşim birimlerinin yol, su, elektrik, kanalizasyon tesislerinin inşaatı, bakımı, onarımı, geliştirme ve işletme hizmetlerini düzenlemek üzere gerekli tedbirleri almak, bakım, onarım, işletme ve geliştirme hizmetlerine ait esasları tespit etmek ve yürütmek,

**e)** Köy ve bağlı yerleşme birimlerine, askeri garnizonlara sağlıklı, yeterli içme suyu ve kullanma suyu tesislerini yapmak, geliştirmek ve yapımına destek olmak, sondaj kuyuları açmak, bu maksatla umuma ait sular ile kanunlarla köye ve köylüye devir ve tahsis edilmiş veya köyün veya köylerin eskiden beri intifanda bulunmuş olan suları; köylerin ve bağlı yerleşme birimlerinin, askeri garnizonların ihtiyacına göre tevzi etmek, kısmen veya tamamen başka köye, köylere, bağlı yerleşme birimlerine, askeri garnizonlara tahsis etmek ve tahsis şeklini değiştirmek, Sahipli veya köyün bedeli mukabili iktisap ettiği sularla diğer gayrimenkulleri, 2492 sayılı Kamulaştırma Kanunu gereğince kamulaştırmak veya gayrimenkul üzerinde irtifak hakkı tesis etmek, Su tesislerinin vücuda getirilmesine ve su yollarının geçirilmesine lüzumlu olan arazi, Devlet hüküm ve tasarrufu altında veya köyün ve köylerin ve bağlı yerleşme birimlerinin umumi yerleri içinde bulunuyorsa o araziler hakkında da bu fıkra hükmü uygulanır.

**f)** Devletin hüküm ve tasarrufu altında veya özel mülkiyetinde bulunan yabancı fıstıklık, zeytinlik, sakızlık, harnupluk ve makiliklerin alt yapı tesislerini imar, ıslah ve ihya etmek için gerekli projeleri ve programları hazırlamak, hazırlatmak, tasvip edilenleri uygulamak ve uygulatmak.

**g)** Tarım alanlarının gayesine uygun bir şekilde kullanılmasını sağlamak, denetlemek ve bu konu ile ilgili diğer kuruluşlarla işbirliği yapmak,

**h)** Devletin hüküm ve tasarrufu altında veya özel mülkiyetinde bulunan taşlı, asitli, alkali veya turbiyer toprakları ve kurutulmuş sahaları tarıma elverişli hale getirmek,

i) Devletçe ikmal edilmiş sulama tesislerinden alınan veya her ne suretle olursa olsun tarım alanlarında bulunan suyun tarımda kullanılması ile ilgili arazi tesviyesi, tarla başı kanalları, tarla içi sulama ve drenaj tesisleri gibi tarım sulaması hizmetlerini ve bu konularda gerekli diğer işleri yapmak, Ekonomik üretime imkan vermeyecek derecede parçalanmış, dağılmış, şekilleri bozulmuş tarım arazilerinin teknik, ekonomik ve işletme imkanları ölçüsünde toplulaştırılmasını yapmak,

j) Yağışların ve sel sularının zararlarını önleyici ve depolayıcı tarım arazileri için sulama suyu ve hayvanlar için içme suyu sağlanmasına yönelik gölet ve diğer tesisleri yapmak ve yaptırmak, Sulama suyu ihtiyacı saniyede 500 litreye kadar olan suların tesislerini kurmak ve işletilmelerini sağlamak, aynı mahiyette evvelce yapılmış tesisleri ikmal, ıslah ve tevsi etmek ve işletilmelerini sağlamak, *(Baraj ve elektrik istihsaline matuf regülatör inşası bu hükmün dışındadır. Saniyedeki sarfiyatı 500 litreden fazla olan sular üzerinde yapılacak tesisler için Devlet Su İşleri Genel Müdürlüğü'nün muvafakati gerekir.)*

k) Toprak muhafaza, arazi ıslahı ve sulama gibi faaliyetlerde gerektiğinde birlikler, ortaklıklar, döner sermayeli ve tüzelkişiliği haiz işletmeler kurmak veya döner sermayeli işletmelerini, bu işlerle meşgul birimleri, şirketlere veya işletmelere ortak etmek, bunlarla ilgili her türlü anlaşmalar yapmak,

l) Küçük akarsular ile güneş, rüzgar ve diğer enerji kaynakları ve tesislerinden faydalanılarak köylerin elektrikleştirilmesi için tesisler yapmak, yaptırmak,

m) 1306 sayılı İskan Kanununa göre nakledilen veya toplulaştırılacak köyler için arsa tefrik etmek, diğer kasaba ve köylerin imar planlarını ve ihtiyaç sahiplerine konut ve tarımsal işletme tesisleri için tip projeler hazırlamak, hazırlatmak ve kendi evini yapana yardım metoduna dayalı olarak gerekli kredileri vermek, köy içi altyapıları, sosyal tesisler ve istihdam yaratacak ekonomik tesisleri yapmak ve yaptırmak, yıllık harcama planları yaparak Özel İskan Fonunu kullanmak ve bu fondan yapılan kaynak tahsisleri ile yatırımları gerçekleştirmek,

n) Deprem ihtimalinin en fazla olduğu aktif deprem kuşaklarında bulunan köylerdeki nüfusun konut ve tarımsal tesislerini depreme dayanıklı hale getirmek maksadıyla kredi vermek,

o) Serbest göçmen işlerini yürütmek, özel kanunlar gereğince iskanlı göçmen kabul etmek,

p) Kiraya verilecek hazine arazisi genişliğini, kira bedelini ve kiralayacak olan topraksız veya yeterli toprağı olmayan çiftçileri tespit etmek ve Devletin hüküm ve tasarrufu altındaki arazinin tespit, tayin ve her türlü ölçü işlerini yapmak ve Hazine adına tescil işlemlerini yaptırmak ve evvelce dağıtılan arazilerde tashih, ıslah ve istirdat işlemlerini yapmak, mera, yaylak ve kışlakların tespit, tahdit ve tahsisini yapmak, ayrıca lüzumlu hallerde bunlardan ihtiyaç fazlalarının tespiti ile Hazine adına tescilini sağlamak,

r) Hizmet için lüzumlu her türlü harita, istikşaf, araştırma, etüt proje, rasat, istatistik, envanter, birim fiyat ve analiz gibi işleri yapmak, yaptırmak,

s) Hizmet ve tesislerin yapılması, geliştirilmesi, onarım, bakım ve emniyetle işletilmesi için gerekli tesis, atölye, bakımevi, laboratuvar, araştırma ve verici telsiz istasyonu, idari ve sosyal diğer tesislerin plan ve projelerini ve inşaatını yapmak, yaptırmak, onarmak, işletmek, kiralamak ve bakımlarını sağlamak, tesislerin kullanılmasına emniyet ve korunmasına esas olan kaideleri tespit etmek, yürütmek ve kontrol etmek,

t) Her türlü alet - edevat, taşıt ve makineler ile donatılarını, bunların işletilmesi, tamiri için gerekli bütün malzemeyi vasıflarıyla belirlemek, sağlamak, icabında imal etmek ve ettirmek, arazi dahil bina ve taşınmaz malları geçici olarak kullanmak, kamulaştırmak ve satın almak,

u) İçme suyu tahlilleri ile toprak ve bitüm deneylerini yapmak, yaptırmak,

ü) Toprak etüdü ve her türlü toprak analizleri, sınıflandırmaları ve toprak harita raporlarını yapmak, yaptırmak,

v) Evvelce dağıtılan toprakların dağıtım tarihindeki mer'î mevzuat hükümlerine uygun olarak işletilmeyenlerinin geri alınması ile ilgili işlemleri yürütmek,

y) Yerleşme birimlerinde çevre sağlığı hizmet ve düzenlemelerini gerçekleştirmek.

**İçme suyu sondaj kuyuları:** ( Yasal Dayanağı 3202 S.K. 40. maddesi) Köy ve bağlı yerleşme birimleri ile askeri garnizonlara içme ve kullanma suyu temini amacıyla açılacak sondajlar, tahditli bölgelerde açılacak olanlar dışında, 167 sayılı Yeraltı Suları Kanunu hükümlerine tabi değildir.

**Tüzel ve gerçek kişilerle hizmet ilişkileri:** ( Yasal Dayanağı 3202 S.K. 41. maddesi) Bu Kanun kapsamında bulunan hizmetlere ilişkin olarak, kamu kurum ve kuruluşları ile gerçek ve tüzel kişilerden gelecek taleplerin imkânlar ölçüsünde ve karşılığı ödenmek şartıyla yerine getirilmesine ilgili kurum veya kuruluş yetkilidir.

## 2- İl Özel İdaresinin Yetkileri ve İmtiyazları;

Kanunun yedinci maddesine göre İl özel idaresinin yetkileri ve imtiyazları şunlardır:

- a) Kanunlarla verilen görev ve hizmetleri yerine getirebilmek için her türlü faaliyette bulunmak, gerçek ve tüzel kişilerin faaliyetleri için kanunlarda belirtilen izin ve ruhsatları vermek ve denetlemek.
- b) Kanunların il özel idaresine verdiği yetki çerçevesinde yönetmelik çıkarmak, emir vermek, yasak koymak ve uygulamak, kanunlarda belirtilen cezaları vermek.
- c) Hizmetlerin yürütülmesi amacıyla, taşınır ve taşınmaz malları almak, satmak, kiralamak veya kiraya vermek, takas etmek, bunlar üzerinde sınırlı aynî hak tesis etmek.
- d) Borç almak ve bağış kabul etmek.
- e) Vergi, resim ve harçlar dışında kalan ve miktarı yirmibeşmilyar Türk Lirasına kadar olan dava konusu uyuşmazlıkların anlaşmayla tasfiyesine karar vermek.
- f) Özel kanunları gereğince il özel idaresine ait vergi, resim ve harçların tarh, tahakkuk ve tahsilini yapmak.
- g) Belediye sınırları dışındaki gayri sihhî müesseseler ile umuma açık istirahat ve eğlence yerlerine ruhsat vermek ve denetlemek. *(Ek cümle: 6/3/2007-5594/4 md.) Ancak, sivil hava ulaşımına açık havaalanları bünyesinde yer alan tüm tesislere işyeri açma ve çalışma ruhsatı dahil her türlü ruhsat, Sivil Havacılık Genel Müdürlüğü tarafından verilir. Bu konuya ilişkin usûl ve esaslar Sivil Havacılık Genel Müdürlüğünce hazırlanacak bir yönetmelikle düzenlenir.*
- h) **(Ek: 4/4/2015-6645/83 md.)** Belediye sınırları dışında, yapı ruhsatı veya yapı kullanma izni hangi idare tarafından verilmiş olursa olsun, hizmete sunulacak olan asansörlerin tescilini yapmak, ilgili teknik mevzuat çerçevesinde yıllık periyodik kontrollerini yapmak ya da yetkilendirilmiş muayene kuruluşları aracılığıyla yaptırmak, gerekli hâllerde asansörleri hizmet dışı bırakmak. Bu bent uyarınca asansörlerin yıllık periyodik kontrolünü yapabilecek il

özel idareleri ile yetkilendirilmiş muayene kuruluşlarının sahip olması gereken koşullar, yıllık periyodik kontrol esasları ile yıllık periyodik kontrol ücretleri Vilayetler Hizmet Birliği, Türk Mühendis ve Mimar Odaları Birliği ve Türk Standartları Enstitüsü temsilcilerinin de yer alacağı bir komisyon tarafından belirlenir. Konuya ilişkin düzenlemeler, komisyon kararları doğrultusunda Bilim, Sanayi ve Teknoloji Bakanlığı tarafından yapılır.

İl özel idaresi, hizmetleri ile ilgili olarak, halkın görüş ve düşüncelerini belirlemek amacıyla kamuoyu yoklaması ve araştırması yapabilir.

İl özel idaresinin mallarına karşı suç işleyenler Devlet malına karşı suç işlemiş sayılır. **(Ek cümle: 1/7/2006-5538/26 md.)** 2886 sayılı Devlet İhale Kanununun 75 inci maddesi hükümleri il özel idaresi taşınmazları hakkında da uygulanır.

İl özel idaresinin proje karşılığı borçlanma yoluyla elde edilen gelirleri, vergi, resim ve harçları, şartlı bağışlar ve kamu hizmetlerinde fiilen kullanılan malları haczedilemez.

**(Ek: 4/4/2015-6645/83 md.)** Birinci fıkranın (h) bendinde düzenlenen yetkinin usulüne uygun kullanılmaması sonucu oluşacak yaralanma ve ölüm olaylarından dolayı, ilgili il özel idaresi yetkilileri 5237 sayılı Türk Ceza Kanunu hükümlerine göre sorumludur.

Kendisine verilen görev ve hizmet alanlarında, mevzuata göre sermaye şirketleri kurmak	5302 Sayılı Yasanın 52.Madde
Görev alanıyla ilgili konularda faaliyet gösteren uluslararası teşekkül ve organizasyonlara kurucu üye ya da üye olmak, bu faaliyet ve organizasyonlarla ortak faaliyet ve hizmet projeleri gerçekleştirmek	5302 Sayılı Yasanın 62.Madde
Diğer kamu kurum ve kuruluşlarına ait yapım, bakım, onarım ve taşıma işlerini bedelli veya bedelsiz üstlenebilir veya bu kuruluşlar ile ortak hizmet projeleri gerçekleştirebilir ve bu amaçla gerekli kaynak aktarımında bulunabilir. Bu takdirde iş, işin yapımını üstlenen kuruluşun tâbi olduğu mevzuat hükümlerine göre sonuçlandırılır.	5302 Sayılı Yasanın 64/a. Madde
Merkezî idareye ait asli görev ve hizmetlerin yerine getirilmesi amacıyla gerekli bina ve tesisler ile arsa ve aynı ihtiyaçları karşılayabilir, geçici olarak araç ve personel görevlendirebilir.	5302 Sayılı Yasanın 64/b. Madde
Kamu kurumu niteliğindeki meslek kuruluşları, dernekler, vakıflar ve 507 sayılı Esnaf ve Küçük Sanatkarlar Kanunu kapsamına giren meslek odaları ile ortak hizmet projeleri gerçekleştirebilir.	5302 Sayılı Yasanın 64/c. Madde
Kendisine ait taşınmazları asli görev ve hizmetlerinde kullanılmak ve süresi 25 yılı geçmemek üzere diğer kamu kurum/kuruluşlarına tahsis etmek/kiraya vermek.	5302 Sayılı Yasanın 64/d .Madde



**3- İl Özel İdaresine Tanınan Muafiyetler:** İl özel idaresinin kamu hizmetine ayrılan veya kamunun yararlanmasına açık, gelir getirmeyen taşınmaz malları ile bunların inşaa ve kullanımları katma değer vergisi ile özel tüketim vergisi hariç her türlü vergi, resim, harç, katkı ve katılma paylarından muaftır.

**4- İl Özel İdaresinin Görev Alanı:** İl Sınırlarını Kapsar.

**5- İl Özel İdaresinin Organları :**

- Vali
- İl Genel Meclisi
- İl Encümenini

**İl Genel Meclisi:** İl genel meclisi, il özel idaresinin karar organıdır ve ilgili Kanunda gösterilen esas ve usullere göre ildeki seçmenler tarafından seçilmiş üyelere oluşur.

İl genel meclisine kanunla özel yetkiler verilmiştir. Örneğin meclis, il özel idaresinin ve bağlı kuruluşlarının kadrolarını ihdas, iptal ve değiştirilmesine karar verebilmektedir. Meclis; İl genel meclisi, üyeleri arasından gizli oyla seçilen il genel meclisi başkanı tarafından yönetilir. Meclis başkanı, meclis çalışmalarında düzeni sağlamakla yükümlüdür. Gündem, meclis başkanı tarafından belirlenir ve üyelere en az üç gün önceden bildirilir. Valinin önerdiği hususlar gündeme alınır.

İl genel meclisi tarafından alınan kararların tam metni, en geç beş gün içinde valiye gönderilir. Vali, hukuka aykırı gördüğü kararları, yedi gün içinde gerekçesini de belirterek yeniden görüşülmek üzere il genel meclisine iade edebilir. Valiye gönderilmeyen meclis kararları yürürlüğe girmez. Yeniden görüşülmesi istenilmeyen kararlar kesinleşir.

Kanuna göre il genel meclisi, il özel idaresini periyodik olarak denetler. Bunun için il genel meclisi, her yılın ocak ayında yapılacak toplantısında il özel idaresinin bir önceki yıl gelir ve giderleri ile hesap ve işlemlerinin denetimi için kendi üyeleri arasından gizli oyla ve üye sayısı üçten az, beşten çok olmamak üzere, bir denetim komisyonu oluşturur. Komisyon, her siyasî parti grubunun ve bağımsız üyelerin il genel meclisindeki üye sayısının meclis üye tam sayısına oranlanması suretiyle oluşturulur. Komisyon, çalışmasını şubat ayı sonuna kadar tamamlar ve buna ilişkin raporunu, Mart ayının on beşine kadar meclis başkanlığına sunar.

**Meclis üyelerinin yükümlülükleri:** İl genel meclisi üyeleri, görevleri süresince ve görevlerinin sona ermesinden itibaren iki yıl süreyle il özel idaresi ve bağlı kuruluşlarına karşı doğrudan doğruya veya dolaylı olarak taahhüde giremez, komisyonculuk ve temsilcilik yapamaz.

**İl Genel Meclisinin Görev ve Yetkileri :** İl genel meclisinin görev ve yetkileri şunlardır;

- a) Stratejik plân ile yatırım ve çalışma programlarını, il özel idaresi faaliyetlerini ve personelinin performans ölçütlerini görüşmek ve karara bağlamak.
- b) Bütçe ve kesin hesabı kabul etmek, bütçede kurumsal kodlama yapılan birimler ile fonksiyonel sınıflandırmanın birinci düzeyleri arasında aktarma yapmak.
- c) Belediye sınırları il sınırı olan Büyükşehir Belediyeleri hariç İl çevre düzeni plânı ile belediye sınırları dışındaki alanların imar plânlarını görüşmek ve karara bağlamak.
- d) Borçlanmaya karar vermek.
- e) Bütçe içi işletmeler ile Türk Ticaret Kanununa tâbi ortaklıklar kurulmasına veya bu ortaklıklardan ayrılmaya, sermaye artışına ve gayrimenkul yatırım ortaklığı kurulmasına karar vermek.
- f) Taşınmaz mal alımına, satımına, trampa edilmesine, tahsisine, tahsis şeklinin değiştirilmesine veya tahsisli bir taşınmazın akar haline getirilmesine izin; üç yıldan fazla kiralanmasına ve süresi yirmibeş yılı geçmemek kaydıyla bunlar üzerinde sınırlı aynî hak tesisine karar vermek.
- g) Şartlı bağışları kabul etmek.
- h) (*İptal: Anayasa Mahkemesinin 18/1/2007 tarihli ve E.:2005/32, K.:2007/3 sayılı Kararı ile.*)
- i) İl özel idaresi adına imtiyaz verilmesine ve il özel idaresi yatırımlarının yap-işlet veya yap-işlet-devret modeli ile yapılmasına, il özel idaresine ait şirket, işletme ve iştiraklerin özelleştirilmesine karar vermek.
- j) Encümen üyeleri ile ihtisas komisyonları üyelerini seçmek.
- k) İl özel idaresi tarafından çıkarılacak yönetmelikleri kabul etmek.
- l) Norm kadro çerçevesinde il özel idaresinin ve bağlı kuruluşlarının kadrolarının ihdas, iptal ve değiştirilmesine karar vermek.
- m) Yurt içindeki ve yurt dışındaki mahallî idareler ve mahallî idare birlikleriyle karşılıklı işbirliği yapılmasına karar vermek.
- n) Diğer mahallî idarelerle birlik kurulmasına, kurulmuş birliklere katılmaya veya ayrılmaya karar vermek.
- o) İl özel idaresine kanunlarla verilen görev ve hizmetler dışında kalan ve ilgililerin isteğine bağlı hizmetler için uygulanacak ücret tarifelerini belirlemek.

**İl Encümeni :** İl encümeni valinin başkanlığında, genel sekreter ile il genel meclisinin her yıl kendi üyeleri arasından seçeceği üç üye ve valinin her yıl birim amirleri arasından seçeceği iki üyeden oluşur. Böylece encümenin toplam 7 kişiden oluşması öngörülmüştür. Valinin katılmadığı encümen toplantısına genel sekreter başkanlık eder.

İl Encümeni, Yönetim Komitesi veya İcra Komitesi gibi vazife görür. Encümenin en önemli görevi stratejik plan ve yıllık çalışma programı ile bütçe ve kesin hesabını inceleyip İl Genel Meclisine görüş bildirmektir. Encümenin, haftada en az bir defa üye tam sayısının salt çoğunluğuyla toplanması öngörülmüştür.

Encümen, haftada en az bir defa olmak üzere önceden belirlenen gün ve saatte toplanır. Başkan acil durumlarda encümeni toplantıya çağırabilir.

Encümen üye tam sayısının salt çoğunluğuyla toplanır ve katılanların salt çoğunluğuyla karar verir. Oyların eşitliği durumunda başkanın bulunduğu taraf çoğunluk sayılır. Çekimser oy kullanılmaz.

Encümen gündemi vali tarafından hazırlanır. Encümen üyeleri gündem maddesi teklif edebilir.

Encümen, gündemindeki konuları en geç bir hafta içinde görüşüp karara bağlar.

Alınan kararlar başkan ve toplantıya katılan üyeler tarafından imzalanır. Karara muhalif kalanlar gerekçelerini de açıklar.

Vali: Kanun, tüzük, yönetmelik ve il genel meclisi kararlarına aykırı gördüğü encümen kararını bir sonraki toplantıda tekrar görüşülmesini isteyebilir. Encümen, kararında ısrar ederse karar kesinleşir. Bu takdirde, vali, kesinleşen encümen kararının uygulanmasını durdurur ve idari yargı mercilerine yürütmeyi durdurma talebi ile birlikte on gün içinde başvurur. İtiraz Danıştayca en geç altmış gün içinde karara bağlanır.

*Bu uygulamayla bir taraftan kararların uygulanmasına sürat getirilmek istenmiş ve diğer taraftan ise valinin de her halükarda gücü ve vesayet yetkisi korunmuştur. Ayrıca İl Encümeni ile Vali arasındaki ilişkiler de önemli olan bir husustur.*

Encümen başkan ve üyeleri, münhasıran kendileri, ikinci derece dahil kan ve kayın hısımları ve evlatlıkları ile ilgili işlerin görüşüldüğü encümen toplantılarına katılamazlar.

**İl Encümenin Görev ve Yetkileri:** Encümenin görev ve yetkileri şunlardır.

- a) Stratejik plân ve yıllık çalışma programı ile bütçe ve kesin hesabı inceleyip il genel meclisine görüş bildirmek.
- b) Yıllık çalışma programına alınan işlerle ilgili kamulaştırma kararlarını almak ve uygulamak.
- c) Öngörülmeven giderler ödeneğinin harcama yerlerini belirlemek.
- d) Bütçede fonksiyonel sınıflandırmanın ikinci düzeyleri arasında aktarma yapmak.
- e) Kanunlarda öngörülen cezaları vermek.
- f) Vergi, resim ve harçlar dışında kalan ve miktarı beşmilyar Türk Lirasına kadar olan ihtilafların sulhen halline karar vermek.
- g) Taşınmaz mal satımına, trampa edilmesine ve tahsisine ilişkin kararları uygulamak, süresi üç yılı geçmemek üzere kiralanmasına karar vermek.
- h) Belediye sınırları dışındaki umuma açık yerlerin açılış ve kapanış saatlerini belirlemek.
- i) Vali tarafından havale edilen konularda görüş bildirmek.
- j) Kanunlarla verilen diğer görevleri yapmak.

**Vali:** Vali, il özel idaresinin başı ve tüzel kişiliğinin temsilcisidir.

**Valinin görev ve yetkileri:** *Valinin görev ve yetkileri şunlardır.*

- a) İl özel idaresi teşkilâtının en üst amiri olarak il özel idaresi teşkilâtını sevk ve idare etmek, il özel idaresinin hak ve menfaatlerini korumak.
- b) İl özel idaresini stratejik plâna uygun olarak yönetmek, il özel idaresinin kurumsal stratejilerini oluşturmak, bu stratejilere uygun olarak bütçeyi, il özel idaresi faaliyetlerinin ve personelinin performans ölçütlerini hazırlamak ve uygulamak, izlemek ve değerlendirmek, bunlarla ilgili raporları meclise sunmak.
- c) İl özel idaresini Devlet dairelerinde ve törenlerde, davacı veya davalı olarak da yargı yerlerinde temsil etmek veya vekil tayin etmek.
- d) İl encümenine başkanlık etmek.
- e) İl özel idaresinin taşınır ve taşınmaz mallarını idare etmek.
- f) İl özel idaresinin gelir ve alacaklarını takip ve tahsil etmek.
- g) Yetkili organların kararını almak şartıyla sözleşme yapmak.
- h) İl genel meclisi ve encümen kararlarını uygulamak.
- i) Bütçeyi uygulamak, bütçede meclis ve encümenin yetkisi dışında kalan aktarmaları yapmak.
- j) İl özel idaresi personelini atamak.
- k) İl özel idaresi, bağlı kuruluşlarını ve işletmelerini denetlemek.
- l) Şartsız bağışları kabul etmek.
- m) İl halkının huzur, esenlik, sağlık ve mutluluğu için gereken önlemleri almak.
- n) Bütçede yoksul ve muhtaçlar için ayrılan ödeneği kullanmak.
- o) Kanunlarla il özel idaresine verilen ve il genel meclisi veya il encümeni kararını gerektirmeyen görevleri yapmak ve yetkileri kullanmak.

## C- İDAREYE İLİŞKİN BİLGİLER :

### 1- Fiziksel Yapı:

#### a – Gayri Menkuller: (İlimiz Özel İdaresinin Mülkiyet ve Kullanımında Bulunan Taşınmazlar)

ÖZEL İDAREYE AİT TAŞINMAZLAR – MALİYE HAZİNESİNDEN TAHSİSLİ TAŞINMAZLAR					Adedi	Metre Karesi	Cinsi	Açıklama
İlçesi	Köy/Mahalle	Mevkisi	Ada	Parsel				
Merkez	Karagöl Mahallesi	Oltu Caddesi.	306	16	1	1162,00	Zemin Katı Olan 4. Katlı Betonarme Bina ve Arsası	Özel İdare Hiz.Binası ve Lojmanları Zemin Kat İl Genel Meclisi Hizmet Binası olarak kullanılmakta olup üstünde bulunan 4 kat taşınmaz lojman olarak kullanılıyor.
Merkez	Karagöl Mahallesi	Kazım K. Caddesi	310	2	1	713,00	Arsa	Aile ve Sosyal Politikalar İl Md. Tahsisli.25.04.2014 tarih 32 sayılı karar
Merkez	Yenimahalle Mahallesi	Kilise Civarı	233	44	1	46330,34	Yatılı Bölge Okul ve Arsası	Yatılı Bölge Okulu ve Arsası
Merkez	Otbiçen Köyü	Köy İçi(Köy Altı)	126	3	1	2013,02	Okul Lojman ve Bahçesi	İlköğretim Okulu
Merkez	Karagöl Mahallesi	Karagöl	410	1	1	1997,00	İnönü İlkokulu ve Arsası	Eski İnönü Okulu (Boş)
Merkez	Kaptanpaşa Mahallesi	Millet Bahçesi	277	25	1	2330,00	21 Derslikli İlköğretim Okulu ve Arsası	Kültür Merkezi yapımı için Kültür Bakanlığına 25 yıllığına tahsisli

Merkez	Kartalpınar Köyü	KÖY İÇİ	111	8	1	879,66	Cami ve Arsası	Cami
Merkez	Çamlıçatak Köyü	Köy İçi	145	6	1	656,71	Tek Katlı Kargir Cami ve Arsası	Cami
Merkez	Kaptanpaşa Mahallesi	Kongre Caddesi	283	21	25	696,00	İki Zemin Katı Bulun. Altı Katlı Betonarme. Bina	İl Özel İdare Hizmet Binası. (Toplamda 25 Adet Bağımsız Bölümden oluşan, 1 Adet Bağımsız Bölümü Şehit Ailelerine Tahsisli (76,00 m2) Hizmet Binası)
Merkez	Halil Efendi Mahallesi	Kayabaşı	168	16	1	242.949,98	5 katlı Betn.Bina, 2 Katlı Betn. Bina, Tek katlı 5 Adet Beton. Bina, Trafo Binası, Bekçi Kul. ve Arsası	Hazineden, Özel İdareye Tahsisli. (Destek Hizmetleri nin bulunduğu yer)
Merkez	Halil Efendi Mahallesi	Göller	131	36	1	15890,94	Tarla	(Bünyesinde Kirada Hayvan Barınağı olarak.4/9 hissesi İdaremize Ait) Belediye
Merkez	Halilefendi Mahallesi	Göller	131	55	1	5130,16	Tarla	(4/9 hissesi İdaremize Ait) Belediye Bünyesinde Kirada Hayvan Barınağı olarak.
Merkez	Halilefendi Mahallesi	Göller	131	37	1	20383,41	Tarla	4/9 Hissesi İdaremize ait.
Merkez	Yalnızçam Köyü	Köy İçi	136	6	1	212,15	Bina ve Arsası	Camiye Ait Bina
Merkez	Karagöl Mahallesi	Karagöl	319	443	1	3292,22	Arsa	Yurt (Parsel üzerinde muhdesat vardır.)

Merkez	Sulakyurt Köyü	Şehiryolu Altı	106	59	1	67000	Tarla	Hazineden, Tahsisli (Asfalt Plentnin B. Yer.)
Merkez	Karagöl Mahallesi	Oltu Cad.	309	1	1	3477,00	Tarihi Bina	Maliyeden Özel İdareye Tahsisli. (Kongre Binası)
Merkez	Karagöl Mahallesi	Lakır	319	302	1	1445,60	Zemin Katı olan 4 Katlı Betonarme Bina ve Arsası	İdaremize ait 10 daireli Lojman Binası
Merkez	Karagöl Mahallesi	Oltu Caddesi	307	67	1	1577,81	Arsa	Damal Bebekleri Atolyesi evi.
Merkez	Yalnızçam Köyü	Çeşnar	101	164	1	2725,02	Arsa	Yalnızçam Uğurludağ Kayak Merkezi. (Teknik Altyapı Yeri)
Merkez	Yalnızçam Köyü	Çeşnar	101	165	1	1715,42	Arsa	Yalnızçam Uğurludağ Kayak Merkezi. (Helikopter Pisti)
Merkez	Yalnızçam Köyü	Çeşnar	101	166	1	2010,58	Arsa	Yalnızçam Uğurludağ Kayak Merkezi. (Jandarma Karakoluna Ait Yer)
Merkez	Yalnızçam Köyü	Çeşnar	101	167	1	5706,63	Arsa	Yalnızçam Uğurludağ Kayak Merkezi. (İmar Planında Üniversite Alanı geçmektedir. Ardahan Üniversitesine tahsis edildi.)
Merkez	Yalnızçam Köyü	Çeşnar	101	168	1	870,30	Arsa	Yalnızçam Uğurludağ Kayak Merkezi. (Kayak Evi)
Merkez	Yalnızçam Köyü	Çeşnar	101	169	1	725,91	Arsa	Yalnızçam Uğurludağ Kayak Merkezi. (Sağlık Tesis Alanı)
Merkez	Yalnızçam Köyü	Çeşnar	101	170	1	84.834,61	Arsa	Yalnızçam Uğurludağ Kayak Merkezi. (Kayak Alanı)
Merkez	Yalnızçam Köyü	Çeşnar	101	171	1	7017,10	Arsa	Yalnızçam Uğurludağ Kayak Merkezi. (Günübirlik Tesis Alanı)



Merkez	Yalnızçam Köyü	Çeşnar	101	172	1	11.601,52	Arsa	Yalnızçam Uğurludağ Kayak Merkezi. (Turizm Tesis Alanı)
Merkez	Yalnızçam Köyü	Çeşnar	101	173	1	5439,17	Altı Katlı Otel ve Arsası	Yalnızçam Uğurludağ Kayak Merkezi. (Altı Katlı Otel ve Arsası, Turizm Tesis Alanı)
Merkez	Yalnızçam Köyü	Çeşnar	101	174	1	411,91	Ham Toprak	Yalnızçam Uğurludağ Kayak Merkezi. (Uygulama İmar Planı Dışında Kalan Alan)
Merkez	Yalnızçam Köyü	Çeşnar	211	1	1	2405,33	Arsa	Yalnızçam Uğurludağ Kayak Merkezi. (Ticaret Merkezi)
Merkez	Yalnızçam Köyü	Çeşnar	212	1	1	5627,00	Arsa	Yalnızçam Uğurludağ Kayak Merkezi. (Gençlik Spora Ait Yer)
Merkez	Yalnızçam Köyü	Çeşnar	212	2	1	2137,02	Arsa	Yalnızçam Uğurludağ Kayak Merkezi. (Yönetim Merkezi)
Merkez	Yalnızçam Köyü	Çeşnar	212	3	1	23519,20	Arsa	Yalnızçam Uğurludağ Kayak Merkezi. (Spor Tesis Alanı)
Merkez	Yalnızçam Köyü	Çeşnar	213	1	1	3657,48	Arsa	Yalnızçam Uğurludağ Kayak Merkezi. (Teknik Alt Yapı Yeri)
Merkez	Yalnızçam Köyü	Çeşnar	214	1	1	3817,58	Arsa	Yalnızçam Uğurludağ Kayak Merkezi. (Teknik Alt Yapı Yeri)
Merkez	Sulakyurt Köyü	Göller	106	60	1	2533,69	Tarla	Plent Tesisi ile Ardahan-Artvin Karayoluna Bağlantı kurmak için kullanılan yer
Merkez	Karagöl Mahallesi	Kışla Ardı	311	78	1	2266,07	Arsa	
Merkez	Gürçayır Mahallesi	Cinderesi	109	40	1	9932,00	Zemin Katı Olan İki Katlı Bet. Bina ve Arsası	Vali Konutu
Merkez	Halilefendi Mahallesi	Beylik Napuzar	132	127	1	5296,44	İki Katlı Betonarme	Gençlik hizmetleri spor il müdürlüğüne 25 yıl süre ile bedelsiz tahsis edilmiştir 08.05.2015

							Bina ve Müş. Arsası.	tarih ve 33/32 sayılı karar.
Merkez	Çamlıçatak Köyü	Köyüstü	121	51	1	865,70	Arsa	Cami Bahçesi
Merkez	Sulakyurt Köyü	Kırımoğlu	123	56	1	49797,69	Tarla	Sulakyurt Köy Tüzel Kişiliğinden İdaremize Tahsis (Canlı Ağaç Müzesi için)
Merkez	Sulakyurt Köyü	Kırkpınar	103	61	1	55.200.00	Çayır	Maliye Hazinesinden 30 yıllığına kaz çiftliği yapılmak üzere idaremiz adına tahsisli (irtifak hakkı)
Merkez	Kaptanpaşa Mah.		272	53	1	28.245,99		Maliyeden İdaremiz adına tahsisli (millet bahçesi)
Merkez	Kaptanpaşa Mah.		272	54	1	144,66		Maliyeden İdaremiz adına tahsisli (millet bahçesi)
Merkez	Karagöl Mah.	Kışla Ardı	310	12	1	2.596,69		İçinde 1 odunluk ve Karabekir İlkokulunun olduğu Okul Bahçesi (310 ada 8 parselden işlem gördü
Merkez	Karagöl Mah.	Kışla Ardı	310	13	1	92,79		İçinde 1 odunluk ve Karabekir İlkokulunun olduğu Okul Bahçesi (310 ada 8 parselden ifraz işlemi gördü
Merkez	Karagöl Mah.	Kışla Ardı	310	14	1	305,78		İçinde 1 odunluk ve Karabekir İlkokulunun olduğu Okul Bahçesi (310 ada 8 parselden ifraz işlemi gördü
Merkez	Karagöl Mah.	Kışla Ardı	310	15	12	4,75		İçinde 1 odunluk ve Karabekir İlkokulunun olduğu Okul Bahçesi (310 ada 8 parselden ifraz işlemi gördü.
Damal	Konuksever Mahallesi	Gögüs	119	41	1	604,15	4 Katlı Betonarme Bina ve	Milli eğitim müd.tahsisi kaldırılarak Damal ilçe emniyet müdürlüğüne 25 yıl süre ile tahsis

							Arsası	edilmiş 21.11.2011 tarih 90 sayılı karar ile
Damal	Ata Mahallesi	Köy İçi	104	4	1	1955,87	Okul	Aşağı Gündeş Okulu
Damal	Kalender Mahallesi	Köy İçi	106	5	1	1270,40	Kargir İlköğretim Binası Lojmanı ve Arsası	Okul
Damal	İnönü Mahallesi	Köy İçi	101	27	1	1335,90	İlköğretim Binası ve Arsası	Üç Dere Köyü Okulu
Damal	Serhat Mahallesi	Düz Mevki	140	20	1	24066	Şantiye Binası	Maliyeden Damal İlçe Özel İdareye Tavdiine karar verilmiş.04.06.2010 tarih 58 sayılı karar ile
Damal	Serhat Mahallesi	Serhat	127	177	1	3888	Kaymakam Evi	Maliyeden Özel İdareye Tahsisli.
Damal	Mustafa Kemal Mahallesi	Köy İçi	137	100	1	1353,33	Okul ve Arsası	Okul
Damal	Mustafa Kemal Mahallesi	Köy İçi	151	30	1	3689,04	Okul ve Arsası	Okul
Posof	İnönü Mahallesi	B.Ziyaret	106	1	1	4194,77	Okul Lojmanı ve Arsası	Okul
Posof	Merkez Mahallesi	Dikenlik	104	23	1	2115,75	Bir Zemin Bir normal Katlı Hizmet Binası ve Arsası	1-Posof İlçe özel id.İş Hanı ve Hizmet Binasının 14-15 ve 1 kat arka cephe 07 nolu odaların İlçe Milli Eğitim Müdürlüğüne bağlı halk eğitim merkezi ve hiz. bin. olarak 10 yıllığına bedelsiz tahsis edilmiştir .(05.08.2016 tarihli 39 sayılı karar)-.(2-03.098.2015 tarih ve 41 sayılı karar ile 4 nolu iş yeri)-(3-29 nolu karar 8-9-10-11-12)25 yıllığına il kültür turizm tahsis)(4-44 nolu karar ile 03 ve 04 nolu

								işyerlerin Posof köylere hiz.götürme birliğine karşılıksız olarak tahsis)(5-33 nolu karar zemin kat öncephe 4 nolu iş yeri)
Posof	Merkez Mahallesi	Alpaslan Caddesi	116	6	1	2079,18	Tek Katlı İlkokul ve Arsası	Okul
Posof	Merkez Mahallesi	Nenekaya	119	9	1	5415,68	Arsa	Sağlık Bakanlığı Tah. (Hastane Yapımı İçin)
Posof	Merkez Mahallesi	Dikenlik	104	24	1	340,13	Bir Memur Evi	Eski memur Lojmanları
Posof	Merkez Mahallesi	Dikenlik	104	25	1	259,67	Tek Katlı Bir Kaymakam Evi	Kaymakam Evi
Posof	Merkez Mahallesi	Köprübaşı	143	78	1	2810,36	TARLA	Şantiye Binası
Hanak	Merkez Mahallesi	Nene Kaya	119	33	1	652,13	Arsa	Sağlık Bakanlığına Tahsis edildi (Hastane Yapımı İçin)
Hanak	Atalar Mahallesi	Şose Altı	150	6	1	12581,03	Tek Katlı Betonarme Atatürk İlkokulu	Halk Eğitim Binası ve Okul
Hanak	Atalar Mahallesi	Şose Altı	151	3	1	531,84	Arsa	İl Genel Meclisininin 02.06.2021 tarih ve 29 sayılı kararı ile taziye evi yapımı için Hanak Belediyesine tahsisli
Hanak	Atalar Mahallesi	Şose Altı	151	12	1	641,25	Tek Katlı Betonarme Ev ve Arsası	Kaymakam Evi

Hanak	Selamverdi Mahallesi	Vajay Köyü Başı	182	14	1	5013,8	İki Katlı Betonarme Bina ve Tarla	Şantiye Binası
Hanak	Atalar Mahallesi	Şosenin Üstü	135	1	1	2957,53	Tek Katlı Okul ve Lojman Kömürlük 4 Katlı Betonarme Bina ve Arsası	(Hanak Kaymakamlığı, Köylere Hizmet Götürme Birliğine yeşil alan ve geçici sosyal tesis yapımı için 07/08/2014 tarih ve 55 karar ile bedelsiz tahsisi yapılmıştır.) Prefabrik yapı yapılmıştır. Tahsis süresi belirtilmemiştir.
Hanak	Dilekdere Köyü	Köy İçi	116	35	1	2189,41	Betonarme İlköğretim, Lojman ve Arsası	Okul
Hanak	Ortakent Mahallesi	Köy İçi	156	108	1	2269,85	İlköğretim Okulu ve Uygulama Bahçesi	Okul
Hanak	Ortakent Mahallesi	Meyrem Kaya	156	66	1	3909,44	Tarla	Tarla (222 Kanun Gereği Tescil)
Hanak	Ortakent Mahallesi	Çayır Üstü	156	73	1	4526,56	Çayır	Çayır ve Otlaklar (222 Kanun Gereği Tescil)
Hanak	Ortakent Mahallesi	Çayır Üstü	156	87	1	9606,69	Çayır	Çayır ve Otlaklar (222 Kanun Gereği Tescil)
Hanak	Ortakent Mahallesi	Kalacık	160	111	1	7081,97	Tarla	Tarla (222 Kanun Gereği Tescil)
Hanak	Ortakent Mahallesi	Sal yolu	173	59	1	3760,60	Tarla	Tarla (222 Kanun Gereği Tescil)
Hanak	Ortakent Mahallesi	Sal Yolu	173	133	1	6482,67	Tarla	Tarla (222 Kanun Gereği Tescil)

Hanak	Ortakent Mahallesi	Hallininyatağı	177	8	1	7149,11	Tarla	Tarla (222 Kanun Gereği Tescil)
Hanak	Ortakent Mahallesi	Sal Yolu	178	12	1	3894,23	Tarla	Tarla (222 Kanun Gereği Tescil)
Hanak	Ortakent Mahallesi	Sal Yolu	178	24	1	29954,65	Tarla	Tarla (222 Kanun Gereği Tescil)
Hanak	Ortakent Mahallesi	Karabağlı	186	51	1	16407,47	Tarla	Tarla (222 Kanun Gereği Tescil)
Hanak	Ortakent Mahallesi	Harık ardı	186	54	1	15214,19	Tarla	Tarla (222 Kanun Gereği Tescil)
Hanak	Ortakent Mahallesi	Harık ardı	189	3	1	6983,74	Tarla	Tarla (222 Kanun Gereği Tescil)
Hanak	Ortakent Mahallesi	Harık ardı	189	10	1	14191,88	Tarla	Tarla (222 Kanun Gereği Tescil)
Hanak	Ortakent Mahallesi	Harık ardı	189	111	1	3999,81	Tarla	Tarla (222 Kanun Gereği Tescil)
Hanak	Ortakent Mahallesi	Pihçilet	193	3	1	9803,73	Tarla	Tarla (222 Kanun Gereği Tescil)
Hanak	Ortakent Mahallesi	Sırtın Önü	201	80	1	3499,82	Tarla	Tarla (222 Kanun Gereği Tescil)
Hanak	Ortakent Mahallesi	Ağca Kaya	225	35	1	3972,95	Tarla	Tarla (222 Kanun Gereği Tescil)
Hanak	Ortakent Mahallesi	Gorhana	232	12	1	3032,25	Tarla	Tarla (222 Kanun Gereği Tescil)
Hanak	Ortakent Mahallesi	Kuluba	156	42	1	5000,00	Tarla	Tarla (222 Kanun Gereği Tescil)
Hanak	Ortakent Mahallesi	Köy İçi	135	11	1	2233,41	İki Katlı Kargir Okul Binası odunluk ve Uygulama Bahçesi	Okul
Hanak	Ortakent Mahallesi	Köy İçi	127	2	1	816,49	İlköğretim Okul Lojmanı ve Arsası	Okul
Hanak	Avcılar Mahallesi	Köy İçi	132	21	1	1224,77	2 Adet Okul Lojman ve Uygulama	Okul

							Bahçesi	
Çıldır	Alaçam Mahallesi	Alaçam	117	24	1	1040,96	Betonarme İlköğretim Okulu WC ve Arsası	Okul
Çıldır	Yenimahalle Mahallesi	Lise	144	33	1	7223,06	Kargir Lise Binası ve Arsası	Okul
Çıldır	Yenimahalle Mahallesi	Köprü Başı	141	3	1	1052,82	Zemin Katı Olan 4 Katlı betonarme Bina ve Arsası	( 1. Katın tamamı Çıldır Tapu sicil Müdürlüğüne 10 yıllığına tahsis) 11/09/2017 tarih ve 34 sayılı karar
Çıldır	Eşmepınar Köyü	Tazeşehir Mev.	104	21	1	1505,00	Arsa	Arsa (Çıldır belediye başkanlığına tahsis edilmiştir)
Çıldır	Eşmepınar Köyü	Tazeşehir Mev.	106	65	1	6000,00	Tarla	Göl Kenarı
Çıldır	Yakınsu Mahallesi	Kabakçayı	104	3	1	701,33	2 Katlı Kargir Bina ve Arsa	Okul
Çıldır	Çay Mahallesi	Cami Mev.	105	16	1	1573,35	2 Adet Kargir Bina ve Arsası	Milli Eğitim Binası (Ardahan Üniversitesine 10 yıllığına tahsisli) 02/03/201 tarih ve 14 sayılı karar
Çıldır	Çay Mahallesi	Mektep Önu	105	6	1	2699,65	Merkez İlkokulu	Milli Eğitim Hizmet Binası ve Kız yurdu.
Çıldır	Yakınsu Mahallesi	Kabakçayı	103	2	1	2898,41	4 Adet Kargir Ev ve Arsası	Okul
Çıldır	Aşıkşenlik/Yenimahalle	Köyiçi	101	94	1	3722,28	4 Adet Tek Katlı Katlı	Okul ve Lojmanı ( Çıldır Milli Eğitim Müdürlüğüne 2 yıllığına Tahsisli) 03/05/2011

							Kargir Bina	tarih ve 39 karar ile
Çıldır	Çankaya Mahallesi	Güney Mevki	139	9	1	10033,23	2 Ktl. Brtn. Bina ve Tarlası	Şantiye Binası (1420 m2'si Çıldır Belediyesine Sanayi Sitesi olarak tahsis edilmiştir. ) 02/04/2015 tarih ve 21 sayılı karar
Çıldır	Çay Mahallesi	Mektep Önü	105	14	1	523,11	2 Adet kargir Ev	Okul
Çıldır	Yenimahalle Mahallesi	Köprü Başı	141	5	1	448,90	Arsa	Maliyeden Tahsisli (Kaymakam Evi)
Çıldır	Aşıkşenlik/Yenimahalle	Göl Kenarı	158	1	1	48.257,22	Ham Toprak	Çıldır Reklerasyon alanı Maliye Haznesinden Özel İdareye tahsisli
Çıldır	Aşıkşenlik/Yenimahalle Mahallesi	Kuzey	157	72	1	39022,64	Ham Toprak	Maliye Hazinesinden Özel İdareye Tahsisli, Restoran ve Bungalov Ev yapımı için. (İmara Açıldı)
Çıldır	Aşıkşenlik/Yenimahalle Mahallesi		143	12	1	2098,44		Kaymakamlık lojmanı yapımı için idaremize 2 yıl önce tahsisli (06.04.2021 )
Çıldır	Yıldırımtepe Köyü		103	1		25.167,27		Milli Eml. Gen. Müdürlüğünden Seyir terası yapılmak üzere 1 yıllığına ön tahsisi yapılmıştır. (1177614 say.yz.)
Göle	Kazım Karabekir Mahallesi	Hakimçayırı	295	2	1	6149,48	Arsa	Özel İdare Şantiye Binası ve Arsası
Göle	Salimbey Mahallesi	Cami Arkası	118	6	1	4953,32	Kargir 3 Katlı Temel Eğitim İlkokul Binası ve Arsası	Okul
Göle	Kazım Karabekir Mahallesi	Hakimçayırı	295	1	1	6158,78	Arsa	Özel İdare Şantiye Arsası



Göle	Kubilay Bey Mahallesi	Cami Civarı	168	8	1	612,63	3 Katlı Betonarme Bina ve Arsa	İl Genel Meclisinin 02.06.2021 tarih ve 28 sayılı kararı ile taziye evi yapılması için Göle Belediyesine 10 Yıl süre ile tahsisli.
Göle	Kazım Karabekir Mahallesi	Kars Caddesi	218	26	1	2266,64	Arsa	İl sağlık müdürlüğüne ilçe tipi sağlık ocağı yapılması için 2 yıl içerisinde inşaat başlatılması koşuluyla il sağlık müd.tahsis 14.04.2004 tarih ve 090 sayılı karar ile.
Göle	Kazım Karabekir Mahallesi	Ardahan Şoşesi	200	1	1	623,14	Arsa	
Göle	Kubilay Bey Mahallesi	Kars Caddesi	160	13	1	973,51	4 Katlı Betonarme Bina ve Arsa	Öğretmen Evine Tahsisli.( Öğretmen evine 5 yıl bedelsiz ) 07.08.2014 tarihi 54 sayılı karar
Göle	Kazım Karabekir Mahallesi	Kars Caddesi	217	2	1	6107,53	Zemin Katı Olan 2 Katlı B et. Bina ve Ars.	Okul
Göle	Kazım Karabekir Mahallesi	Ardahan Caddesi	212	26	1	279,95	2 Katlı Kargir Bina ve Arsası	16.04.2019 tarih ve 25 sayılı meclis kararı ile 1.katı Sos.Yard.ve Day. Vakfına 2.katı Sosyal Hizmetlere tahsis edilmiştir
Göle	Kubilaybey Mahallesi	Kars Caddesi	161	3	1	565,77	Bina ve Bahçesi	Maliyeden Özel İdareye Tahsisli. (Kaymakam Evi)

**b - Taşıt ve İş Makineleri;**

SIRA NO:	CİNSİ	PLAKASI	MODELİ	MARKASI
1	Otomobil	75 AV 491	20 13	Renault Fluence
2	Otomobil	75 BC 419	2017	Toyota Corolla 1.6
3	4x4 Otomobil	75 AE 969	1999	Nissan Terrano Jeep
4	4x4 Otomobil	75 AY 788	2013	Ford Kuga Selective
5	4x4 Otomobil	75 BD 105	2017	Volkswagen Tiguan
6	4x4 Otomobil	75 BD 106	2017	Volkswagen Tiguan
7	4x4 Çift Kabin Kamyonet	75 BC 420	2017	Volkswagen Amarok
8	4x4 Çift Kabin Kamyonet	75 AP 649	2009	Mitsubishi L 200
9	4x4 Çift Kabin Kamyonet	75 AP 648	2009	Mitsubishi L 200
10	4x4 Çift Kabin Kamyonet	75 AV 135	2012	Mitsubishi L 200
11	4x4 Çift Kabin Kamyonet	75 AV 136	2012	Mitsubishi L 200
12	4x4 Çift Kabin Kamyonet	75 AV 137	2012	Mitsubishi L 200
13	4x4 Çift Kabin Kamyonet	75 AV 138	2012	Mitsubishi L 200
14	4x4 Çift Kabin Kamyonet	75 AJ 437	2015	Mitsubishi L 200
15	4x4 Çift Kabin Kamyonet	75 AJ 438	2015	Mitsubishi L 200
16	4x4 Çift Kabin Kamyonet	75 BC 380	2017	Mitsubishi L 200
17	4x4 Çift Kabin Kamyonet	75 BC 381	2017	Mitsubishi L 200
18	4x4 Çift Kabin Kamyonet	75 AAB 103	2017	Mitsubishi L 200

19	4x4 Çift Kabin Kamyonet	75 AAB 105	2017	Mitsubishi L 200
20	4x4 Çift Kabin Kamyonet	75 AAB 106	2017	Mitsubishi L 200
21	4x4 Çift Kabin Kamyonet	75 AAB 107	2017	Mitsubishi L 200
22	Çift Kabin Kamyonet	75 BC 988	2017	Ford Transit 350 L Kamyonet
23	Çift Kabin Kamyonet	75 AAB 294	2017	Ford Transit 350 L Kamyonet
24	Cenaze Nakil Aracı	75 AAE 859	2020	Ford Transit 350 L Van
25	Minibüs(8+1)	75 AU 865	2012	Volkswagen Caravelle
26	Minibüs(16+1)	75 AV 572	2013	Ford Transit 430 ED
27	Midibüs(19+1)	75 AAB 101	2017	Volkswagen Crafter 19+1
28	Otobüs	75 AL 354	2006	İveco M23
29	Damperli Kamyon	75 AE 371	1998	Mercedes 2521
30	Damperli Kamyon	75 AE 372	1998	Mercedes 2521
31	Damperli Kamyon	75 AE 373	1998	Mercedes 2521
32	Damperli Kamyon	75 AE 374	1998	Mercedes 2521
33	Damperli Kamyon	75 AE 518	1998	Mercedes 2521
34	Damperli Kamyon	75 AE 519	1998	Mercedes 2521
35	Sondaj Makinesi	75 AF 572	2000	Mercedes 3031
36	Damperli Kamyon	75 AF 672	2000	Mercedes 3031
37	Damperli Kamyon	75 AV 932	2013	Mercedes Axor 3340
38	Damperli Kamyon	75 AV 933	2013	Mercedes Axor 3340

39	Damperli Kamyon	75 AZ 707	2014	Mercedes Axor 3340
40	Damperli Kamyon	75 AZ 708	2014	Mercedes Axor 3340
41	Damperli Kamyon	75 AB 328	2014	Mercedes Axor 3340
42	Damperli Kamyon	75 AB 329	2014	Mercedes Axor 3340
43	Damperli Kamyon	75 AB 330	2014	Mercedes Axor 3340
44	Damperli Kamyon	75 BC 601	2017	Mercedes Arocs 3332K 6x4
45	Damperli Kamyon	75 BC 602	2017	Mercedes Arocs 3332K 6x4
46	Damperli Kamyon	75 BC 603	2017	Mercedes Arocs 3332K 6x4
47	Damperli Kamyon	75 BC 604	2017	Mercedes Arocs 3332K 6x4
48	Damperli Kamyon	75 BC 605	2017	Mercedes Arocs 3332K 6x4
49	Damperli Kamyon	75 BC 606	2017	Mercedes Arocs 3332K 6x4
50	Damperli Kamyon	75 BC 607	2017	Mercedes Arocs 3332K 6x4
51	Damperli Kamyon	75 BC 608	2017	Mercedes Arocs 3332K 6x4
52	Damperli Kamyon	75 BC 609	2017	Mercedes Arocs 3332K 6x4
53	Damperli Kamyon	75 BC 610	2017	Mercedes Arocs 3332K 6x4
54	Damperli Kamyon	75 BD 093	2017	Mercedes Arocs 3342K 6x4
55	Damperli Kamyon	75 BD 094	2017	Mercedes Arocs 3342K 6x4
56	Damperli Kamyon	75 AH 027	2002	MAN 19.270
57	Kar Bıçaklı Damperli Kamyon	75 AF 569	2000	MAN 18-220 FAX
58	Kar Bıçaklı Damperli Kamyon	75 AF 445	2000	MAN 18-220 FAX

59	Kar Bıçaklı Damperli Kamyon	75 AF 571	2000	MAN 18-220 FAX
60	Kar Bıçaklı Damperli Kamyon	75 AH 003	2000	MAN 18-220 FAX
61	Kar Bıçaklı Damperli Kamyon	75 AF 446	2000	Seyyar Kaynak Aracı
62	Seyyar Tamir Aracı	75 AE 707	2000	Mercedes Ünimog
63	Çöp Toplama Kamyonu	75 AG 225	2015	Ford Cargo 1826D 4x2
64	Çöp Toplama Kamyonu	75 AG 226	2015	Ford Cargo 1826D 4x2
65	Çöp Toplama Kamyonu	75 AG 227	2015	Ford Cargo 1826D 4x2
66	Çöp Toplama Kamyonu	75 AAC 917	2019	Mercedes Arocs 2032K
67	Çöp Toplama Kamyonu	75 AAC 918	2019	Mercedes Arocs 2032K
68	Vinç Monteli Kamyon	75 AC 970	1993	BMC Dev Fatih
69	Vinç Monteli Kamyon	75 AAB 979	2018	Mercedes Arocs 3342K 6x4
70	Su Tankeri(13 ton)	75 AE 375	1998	Mercedes 2521
71	Su Tankeri(13 ton)	75 AE 376	1998	Mercedes 2521
72	Akaryakıt Tankeri	75 AAB 978	2018	Isuzu NPR 10 Long
73	Asfalt Distribütör Tanker	75 AE 265	2001	BMC Dev Fatih
74	Asfalt Distribütör Tanker	75 AG 135	2017	Mercedes Arocs 3332K 6x4
75	Asfalt Relay Tankı	75 AE 757	2000	BMC Dev Fatih
76	Çekici	75 BD 020	2017	Mercedes Arocs 3342 S
77	Çekici	75 AAB 993	2011	MAN 33.480 BBS
78	Çekici	75 AC 067	1992	Man Treyler

79	Kazıcı Yükleyici	.....	2000	Mastaş
80	Kazıcı Yükleyici	11-42001	2011	Hidromek HMK 102 S
81	Kazıcı Yükleyici	11-42002	2011	Hidromek HMK 102 S
82	Kazıcı Yükleyici	13-42001	2013	Hidromek HMK 102 S
83	Kazıcı Yükleyici	15-42001	2015	Hidromek HMK 102 S
84	Kazıcı Yükleyici	17-42001	2017	MST M644
85	Kazıcı Yükleyici	17-42002	2017	Hidromek HMK 102 S
86	Kazıcı Yükleyici	17-42003	2017	Hidromek HMK 102 S
87	Greyder	98-21008	1998	Champion 740 A
88	Greyder	98-21007	1998	Champion 740 A
89	Greyder	00-21050	2000	Mitsubishi MG 530
90	Greyder	07-21001	2007	Volvo 940 G
91	Greyder	12-21001	2012	Volvo 940 G
92	Greyder	12-21002	2012	Volvo 940 G
93	Greyder	15-21001	2015	Komatsu GD675-5
94	Greyder	16-21001	2016	Komatsu GD555-5
95	Greyder	17-21001	2017	Hidromek HMK 600MG
96	Greyder	17-21002	2017	Hidromek HMK 600MG
97	Greyder	17-21003	2017	Komatsu GD675-5
98	Lastik Tekerlekli Yükleyici	92-31019	1992	Komatsu WA 320

99	Lastik Tekerlekli Yükleyci	00-31028	2000	Komatsu WA 320-3
100	Lastik Tekerlekli Yükleyci	00-31065	2000	Komatsu WA 320-3
101	Lastik Tekerlekli Yükleyci	00-31251	2000	Komatsu WA 320-3
102	Lastik Tekerlekli Yükleyci	11-31001	2011	Hitachi ZW220
103	Lastik Tekerlekli Yükleyci	17-31001	2017	Komatsu WA 430-6
104	Lastik Tekerlekli Yükleyci	17-31002	2017	Komatsu WA 430-6
105	Yama Silindiri	11-88001	2011	Ammann AV26-2
106	Yama Silindiri	15-88001	2015	Ammann ARX40
107	Asfalt Silindiri	17-88001	2017	Ammann ARX110
108	Asfalt Silindiri	17-88002	2017	Ammann AP240
109	Toprak Silindiri	98-88002	1998	Dynapac CA 301 D
110	Toprak Silindiri	00-88061	2000	Hamm 2420 D
111	Forklift		2017	Cey Lift CYD25D
112	Forklift		2019	Cey Lift CY50DD
113	Forklift		2017	Doosan D50SC-5
114	Kar Savurma Aracı	00-81005	2000	Schmidt Supra 2000
115	Kar Savurma Aracı	00-81020	2000	Schmidt Supra 2000
116	Paletli Ekskavatör	06-40001	2006	CAT 318 CL
117	Paletli Ekskavatör	10-40001	2010	HITACHI ZX 250 LCH
118	Paletli Ekskavatör	11-40001	2011	HITACHI ZX 280 LCH

119	Paletli Ekskavatör	17-40001	2017	Hidromek HMK 300 LC-3
120	Paletli Ekskavatör	17-40002	2017	Hidromek HMK 370 LC HD
121	Dozer	00-25018	2000	Caterpillar D7G
122	Dozer	00-25081	2000	Caterpillar D7G
123	Dozer	17-25001	2017	Komatsu D851EX-15E0
124	Dozer	17-25002	2017	Komatsu D851EX-15E0
125	Asfalt Finiřeri	17-90001	2017	Vögele Super 1900-3
126	Kar Ezme Makinesi		2018	PistenBully 400 4F



Taşıt ve İş Makineleri İcmal Tablosu:

SIRA NO:	TAŞIT VE MAKİNEİN CİNSİ	ADET
1	Damperli Kamyon	27
2	Kar Bıçaklı 4x4 Damperli Kamyon	5
3	Greyder	11
4	Dozer	4
5	Lastik Tekerlekli Yükleyici	7
6	Kanal Kazıcı	8
7	Ekskavatör	5
8	Kar Makinesi	2
9	Çekici	3
10	Toprak Silindiri	2
11	Yama Silindiri	2
12	Asfalt Silindiri	2
13	Forklift	3
14	Vinç	2
15	Sondaj Makinesi	1
16	Su Tankeri Kamyon (13 Ton)	2
17	Akaryakıt Tankeri (6250 Litre)	1
18	Çöp Toplama Aracı	5
19	Asfalt Roley Tank	1
20	Asfalt Distribütör	2
21	Seyyar Tamir	1
22	Binek Aracı	2
23	4x4 Binek Aracı	4
24	4 x 4 Pick - Up	15
25	Çift Kabin Kamyonet	2
26	Cenaze Nakil Aracı	1
26	Minibüs	2
27	Midibüs	2
28	Asfalt Finişeri	1
29	Kar Ezme Makinesi	1
	<b>TOPLAM</b>	<b>126</b>

## 2- Örgüt Yapısı:

İl Özel İdare Teşkilatı; Genel Sekreterlik, Malî İşler, Sağlık, Tarım, İmar, İnsan

**Kaynakları, Hukuk İşleri** Birimlerinden oluşur. İlin nüfusu, fiziki ve coğrafi yapısı, ekonomik, sosyal, kültürel özellikleri ile gelişme potansiyeli dikkate alınarak norm kadro sistemine ve ihtiyaca göre oluşturulacak diğer birimlerin kurulması, kaldırılması veya birleştirilmesi il genel meclisinin kararıyla olur. Bu birimler büyükşehir belediyesi olan illerde daire başkanlığı ve müdürlük, diğer illerde **müdürlük** şeklinde kurulur.

İl Özel İdareleri Normu Kadro İlke ve standartlarına ilişkin esaslar dâhilinde, İlimiz Özel İdaresinin Norm kadrosu, İl Genel Meclisimizce ihdas edilmiş ve teşkilat yapısı aşağıda belirtildiği gibi oluşturulmuştur.

### İl Özel İdaresinin Organizasyon Yapısı:

<b>Genel Sekreterlik</b>	<p style="text-align: center;"><b><u>Bağlı Taşra Birimleri;</u></b></p> <p>Çıldır İlçe Özel İdare Müdürlüğü Damal İlçe Özel İdare Müdürlüğü Göle İlçe Özel İdare Müdürlüğü Hanak İlçe Özel İdare Müdürlüğü Posof İlçe Özel İdare Müdürlüğü</p> <p style="text-align: center;"><b><u>Bağlı Birimler</u></b></p> <p>AB Proje Birimi İl Özel İdaresi Personel A.Ş.</p>
Genel Sekreter Yardımcıları	
<b>Mali Hizmetler Müdürlüğü</b>	
<i>Destek Hizmetleri Müdürlüğü</i>	
<i>İmar ve Kentsel İyileştirme Müdürlüğü</i>	
<i>İnsan Kaynakları ve Eğitim Müdürlüğü</i>	
<i>Encümen ( Özel Kalem ) Müdürlüğü</i>	
<i>Yol ve Ulaşım Hizmetleri Müdürlüğü</i>	
<i>Su ve Kanal Hizmetleri Müdürlüğü</i>	
<i>Plan Proje Yatırıma ve İnşaat Müdürlüğü</i>	
<i>Yazı İşleri Müdürlüğü</i>	
<i>Satın Alma Müdürlüğü</i>	
<i>İşletme ve İştirakler Müdürlüğü</i>	

### 3- Bilgi ve Teknolojik kaynaklar:

#### Teknolojik Araç ve Gereçler:

BİRİMİ	BİLGİSAYAR	YAZICI	TARAYICI	FOTOKOPİ MAKİNESİ	FAKS	TELEFON	TELSİZ
Genel Sekreterlik	3	2			1	3	
Mali Hizmetler Müdürlüğü	8	1		3		4	
İnsan Kaynakları ve Eğitim Müdürlüğü	13	9	3	2		7	
Encümen Müdürlüğü	10	8		1	1	4	
Destek Hizmetleri Müdürlüğü	10	11		2	1	6	44
İmar ve Kentsel İyileştirme Müdürlüğü	9	7		1		4	
Plan Proje Yatırım ve İnşaat Müdürlüğü	11	7		1		4	
Su ve Kanal Hizmetleri Müdürlüğü	4	4				2	
Yol ve Ulaşım Hizmetleri Müdürlüğü	4	4		1		2	
Satın alma Müdürlüğü	3	3				3	
Yazı İşleri Müdürlüğü	1	1				1	
İşletme İştirakler Müdürlüğü	2	2				1	
SODES - AB Projesi	5	3		1		2	
Çıldır İlçe Özel İdare Müdürlüğü	1	1				1	
Damal İlçe Özel İdare Müdürlüğü	1	1				1	
Göle İlçe Özel İdare Müdürlüğü	2	1				1	
Hanak İlçe Özel İdare Müdürlüğü	2	1		1		1	
Posof İlçe Özel İdare Müdürlüğü	2	1		1	1	1	
<b>TOPLAM</b>	<b>91</b>	<b>67</b>	<b>3</b>	<b>14</b>	<b>4</b>	<b>48</b>	<b>44</b>

**Bilisim Sistemi** İl Özel İdaresi bünyesinde bir iç ağ oluşturulmuş olup, Türk Telekom'un Fiber (Metro Ethernet – İnternet) 30 Mbps hızında İnternet bütün bilgisayarlarba bağlanmış, bütçe, muhasebe ve tüm iş ve işlemler, e - işleri projesi kapsamında internet ortamında yürütülmektedir.

**4 – İnsan Kaynakları:** İl Özel İdareleri Norm Kadro İlke ve Standartlarına dair Yönetmelikle, İl Özel İdarelerinin Norm Kadroları yeniden belirlenmiş ve Yönetmeliğe ekli A gurubu tasnif cetvelinin A/1 sırasında Ardahan İl Özel İdaresi için **171** adet memur ve **84** adet sürekli işçi olmak üzere, 255 adet personel istihdam edilebileceği belirtilmiştir.

<b>A –1 (0-99.999) GRUBUNDA YER ALAN İL ÖZEL İDARELERİ</b>			
	<b>İL</b>	<b>KURUMU</b>	<b>NÜFUSU</b>
<b>1</b>	<b>Ardahan</b>	<b>Ardahan İl Özel İdaresi</b>	<b>96161</b>
2	Bayburt	Bayburt İl Özel İdaresi	81910
3	Tunceli	Tunceli İl Özel İdaresi	83443

<b>A - 1</b>	
<b>0-99.999</b>	<b>ADET</b>
GENEL SEKRETER	1
GENEL SEKRETER YARDIMCISI	2
HUKUK MÜŞAVİRİ	1
AVUKAT	2
İÇ DENETÇİ	3
MÜDÜR	12
UZMAN	6
ŞEF	24
MALİ HİZMETLER UZMANI	2
MALİ HİZMETLER UZMAN YARDIMCISI	1
İDARİ PERSONEL	47
TEKNİK PERSONEL	40
SAĞLIK PERSONELİ	12
YARDIMCI HİZMET PERSONELİ	18
<b>MEMUR KADROLARI TOPLAMI</b>	<b>171</b>
SÜREKLİ İŞÇİ KADROLARI TOPLAMI	84
<b>TOPLAM PERSONEL</b>	<b>255</b>

**İl Genel Meclisince İhdas Edilmiş Kadrolar.**

<b>KADRO VE UNVANI</b>	<b>SINIFI</b>	<b>İL GENEL MECLİSİNCE İHDAS EDİLEN</b>
GENEL SEKRETER	G.İ.H.	1
GENEL SEKRETER YARDIMCISI	G.İ.H.	2
AVUKAT	A.H.S.	1
İÇ DENETÇİ	G.İ.H.	1
BİRİM MÜDÜRÜ	G.İ.H.	11
ŞEF	G.İ.H.	8
UZMAN	G.İ.H.	2
MALİ HİZMETLER UZMANI	G.İ.H.	1
MALİ HİZMETLER UZMAN YARDIMCISI	G.İ.H.	1
İDARİ PERSONEL	G.İ.H.	41
TEKNİK PERSONEL	T.H.S.	39
SAĞLIK PERSONELİ	S.H.S.	2
YARDIMCI HİZMET PERSONELİ	Y.H.S.	15
TOPLAM MEMUR KADROSU		<b>125</b>
SÜREKLİ İŞÇİ KADROLARI TOPLAMI		<b>69</b>
<b>TOPLAM KADRO (Memur + İşçi)</b>		<b>194</b>

İl Özel İdareleri Norm Kadro İlke ve Standartlarına dair Yönetmelik Hükümleri uyarınca; Ardahan İl Genel Meclisi İl Özel İdaresinin Norm Kadrosunu aşağıda görüldüğü şekilde belirleyerek ihdas etmiştir.

İL ÖZEL İDARESİNİN NORM KADRO DURUMU	YÖNETMELİKLE BELİRLENEN	İL GENEL MECLİSİNCE İHDAS EDİLEN	DOLU KADRO	BOŞ KADRO
	ADET	ADET	ADET	ADET
GENEL SEKRETER	1	1		1
GENEL SEKRETER YARDIMCISI	2	2	2	
HUKUK MÜŞAVİRİ	1			
AVUKAT	2	1		1
İÇ DENETÇİ	3	1		1
MÜDÜR	12	11	7	4
UZMAN	6	2	1	1
ŞEF	24	8	3	5
MALİ HİZMETLER UZMANI	2	1		1
MALİ HİZMETLER UZMAN YARDIMCISI	1	1		1
İDARİ PERSONEL	47	41	12	29
TEKNİK PERSONEL	40	39	14	25
SAĞLIK PERSONELİ	12	2		2
YARDIMCI HİZMET PERSONELİ	18	15	1	14
<b>MEMUR KADROLARI TOPLAMI</b>	<b>171</b>	<b>125</b>	<b>40</b>	<b>85</b>
SÜREKLİ İŞÇİ KADROLARI TOPLAMI	84	69	34	35
<b>TOPLAM PERSONEL</b>	<b>255</b>	<b>194</b>	<b>74</b>	<b>120</b>

Dolu Kadro ve Mevcut çalışan sayısı aşağıda belirtildiği üzere, 248 adettir.

<b>ÇALIŞAN</b>	<b>ERKEK</b>	<b>KADIN</b>	<b>TOPLAM</b>
Genel Sekreter			
Genel Sekreter Yardımcısı	2		2
Birim Müdürü	6	1	7
Şef	2	1	3
Mühendis	6	1	7
Teknisyen	2		2
Tekniker	5		5
Memur	9	4	13
Hizmetli	1		1
Aşçı			
<b>Toplam Memur Sayısı</b>	<b>33</b>	<b>7</b>	<b>40</b>
<b>İşçi</b>	<b>31</b>	<b>3</b>	<b>34</b>
<b>Kadro Karşılığı Çalıştırılmakta Olan Sözleşmeli Personel</b>	<b>5</b>	<b>3</b>	<b>8</b>
<b>Hizmete Dayalı Ardahan İl Özel İdaresi Personel A.Ş. Eliyle İstihdam Edilen İşçiler</b>	<b>147</b>	<b>19</b>	<b>166</b>
<b>Genel Toplam</b>	<b>216</b>	<b>32</b>	<b>248</b>



## **5 – Sunulan Hizmetler ve Birimlerin Görevleri:**

### **İL ÖZEL İDARESİ GENEL SEKRETERİ VE SUNULAN HİZMETLER**

**GENEL SEKRETER:** İl özel idaresi hizmetlerini vali adına ve onun emirleri yönünde, mevzuat hükümlerine, il genel meclisi ve il encümeni kararlarına, il özel idaresinin amaç ve politikalarına, stratejik plan ve yıllık çalışma programına göre düzenler ve yürütür. Bu amaçla il özel idaresi kuruluşlarına gereken emirleri verir ve bunların uygulanmasını gözetir ve sağlar.

**GENEL SEKRETER YARDIMCILARI:** Genel Sekreter tarafından verilen İl özel idaresi görev ve hizmetlerini; Genel Sekreter adına ve onun emirleri yönünde, mevzuat hükümlerine ve il özel idaresinin amaç ve politikalarına, stratejik plan ve yıllık çalışma programına göre, birimler arasında koordinasyonu sağlayarak düzenler ve yürütür.

## **İ.Ö.İ. MALİ HİZMETLER BİRİMİ VE SUNULAN HİZMETLER**

İl Özel İdaresinde; Mali Hizmetler Birimi, 5018 sayılı Kanununun 60. maddesi gereğince aşağıda belirtilen görevleri yapmakla yükümlüdür.

İdarenin stratejik plan ve performans programının hazırlanmasını koordine etmek ve sonuçlarının konsolide edilmesi çalışmalarını yürütmek.

İzleyen iki yılın bütçe tahminlerini de içeren idare bütçesini, stratejik plan ve yıllık performans programına uygun olarak hazırlamak ve idare faaliyetlerinin bunlara uygunluğunu izlemek ve değerlendirmek.

Mevzuatı uyarınca belirlenecek bütçe ilke ve esasları çerçevesinde, ayrıntılı harcama programı hazırlamak ve hizmet gereksinimleri dikkate alınarak ödeneğin ilgili birimlere gönderilmesini sağlamak.

Bütçe kayıtlarını tutmak, bütçe uygulama sonuçlarına ilişkin verileri toplamak, değerlendirmek ve bütçe kesin hesabı ile malî istatistikleri hazırlamak.

İlgili mevzuatı çerçevesinde idare gelirlerini tahakkuk ettirmek, gelir ve alacaklarının takip ve tahsil işlemlerini yürütmek.

Muhasebe hizmetlerini yürütmek.

Harcama birimleri tarafından hazırlanan birim faaliyet raporlarını da esas alarak idarenin faaliyet raporunu hazırlamak.

İdarenin mülkiyetinde veya kullanımında bulunan taşınır ve taşınmazlara ilişkin icmal cetvellerini düzenlemek.

İdarenin yatırım programının hazırlanmasını koordine etmek, uygulama sonuçlarını izlemek ve yıllık yatırım değerlendirme raporunu hazırlamak.

İdarenin, diğer idareler nezdinde takibi gereken malî iş ve işlemlerini yürütmek ve sonuçlandırmak.

Malî kanunlarla ilgili diğer mevzuatın uygulanması konusunda üst yöneticiye ve harcama yetkililerine gerekli bilgileri sağlamak ve danışmanlık yapmak.

Ön malî kontrol faaliyetini yürütmek.

İç kontrol sisteminin kurulması, standartlarının uygulanması ve geliştirilmesi konularında çalışmalar yapmak.

Malî konularda üst yönetici tarafından verilen diğer görevleri yapmak.

Strateji Geliştirme Birimlerinin Çalışma Usul ve Esasları Hakkındaki Yönetmeliğin İkinci Bölümünde Strateji Geliştirme Birimlerinin Fonksiyonları, Görevleri ve Yapılanması tanımlamakta yani Mali Hizmetler Biriminin Yapılanması düzenlenmektedir.

**Buna göre Mali Hizmetler Birimi:**

Stratejik Planlama Alt Birimi

Bütçe ve Performans Alt Birimi

Muhasebe ve Kesin Hesap ve Raporlama Alt Birimi

İç Kontrol Alt Birimi Şeklinde örgütleneceği tanımlanmıştır.

**Stratejik Planlama Alt Birimi:**

İl Özel İdaresinin stratejik plan ve yıllık performans planlarının (Yıllık çalışma ve yatırım programı) hazırlanması, ilgili yasal mevzuat ve planlar çerçevesinde; Özel İdare Hizmet politikasının belirlenmesi ve hizmetlerinin geliştirilmesi, etkinlik ve verimliliğin artırılması için çalışma ve araştırma yapmak.

Ulusal kalkınma strateji ve politikaları, yıllık program ve hükümet programı çerçevesinde idarenin orta ve uzun vadeli strateji ve politikalarını belirlemek, amaçlarını oluşturmak üzere gerekli çalışmaları yapmak,

İdarenin görev alanına giren konularda performans ve kalite ölçütleri geliştirmek ve bu kapsamda verilecek diğer görevleri yerine getirmek,

İdarenin yöntemi ile hizmetlerin geliştirilmesi ve performansla ilgili bilgi ve verileri toplamak, analiz etmek ve yorumlamak,

İdarenin görev alanına giren konularda, hizmetleri etkileyecek dış faktörleri incelemek, kurum içi kapasite araştırması yapmak, hizmetlerin etkinliğini ve tatmin düzeyini analiz etmek ve genel araştırmalar yapmak,

İdarenin stratejik plan ve performans programının hazırlanmasını koordine etmek ve sonuçlarının konsolide edilmesi çalışmalarını yürütmek,

İdarenin stratejik planlama çalışmalarına yönelik bir hazırlık programı oluşturmak, idarenin stratejik planlama sürecinde ihtiyaç duyulacak eğitim ve danışmanlık hizmetlerini vermek veya verilmesini sağlamak ve stratejik planlama çalışmalarını koordine etmek.

Stratejik planlamaya ilişkin diğer destek hizmetlerini yürütmek.

Harcama birimleri tarafından hazırlanan birim faaliyet raporlarını da esas alarak idarenin faaliyet raporunu hazırlamak,

İdarenin misyonunun belirlenmesi çalışmalarını yürütmek.

İdarenin görev alanına giren konularda, hizmetleri etkileyecek dış faktörleri incelemek.

Yeni hizmet fırsatlarını belirlemek, etkililik ve verimliliği önleyen tehditlere tedbirler almak.

Kurum içi kapasite araştırması yapmak, hizmetlerin etkililiğini ve yararlanıcı memnuniyetini analiz etmek ve genel araştırmalar yapmak.
İdarenin üstünlük ve zayıflıklarını tespit etmek.
İdarenin görev alanıyla ilgili araştırma-geliştirme faaliyetlerini yürütmek.
Yönetim bilgi sistemlerine ilişkin hizmetleri yerine getirmek,
İdare faaliyetleri ile ilgili bilgi ve verileri toplamak, tasnif etmek, analiz etmek.
Yapılan iş ve işlemlere ilişkin defter kayıt ve belgeleri hazırlamak, muhafaza etmek ve denetime hazır bulundurmak.
Gelen evrakları amirin bilgisine sunmak, amirin havale etmiş olduğu evrakın mevzuatına uygun gereğini yapmak.
Mali Hizmetler Müdürü ve mevzuatın verdiği benzer nitelikteki diğer iş ve işlemleri yapmak.
<b>Bütçe ve Performans Alt Birimi:</b>
İl Özel İdaresinin mali yıl bütçesinin hazırlamak.
İzleyen 2 yılın bütçe tahminlerini hazırlamak.
Mevzuatı uyarınca belirlenecek bütçe ilke ve esasları çerçevesinde, ayrıntılı harcama programı hazırlamak ve hizmet gereksinimleri dikkate alınarak ödeneğin ilgili birimlere gönderilmesini sağlamak,
Kanunlar gereği bütçeden ayrılan Kanuni payların ilgili kurumlara ödenmesi.
Mevzuatı uyarınca katılım paylarının ödenmesi.
Bütçe Kararnamesinde belirtilen hükümler dahilinde. İl Encümenince alınan kararlar doğrultusunda Yardım ödeneklerinin ödenmesi.
Harcama yetkililerine bütçeye ilişkin gerekli bilgilerin verilmesi.
Tahsisi mahiyetteki paraların gelir ve ödenek kaydının yapılması.
Mevzuatın öngördüğü ölçüde bütçe tertipleri arasında aktarma yapmak.
Gerektiğinde Ek Bütçe hazırlamak.
Yıl sonu bakiye ödeneklerin iptal ve devir işlemlerinin yapılması.
İl Özel İdaresinin; İl İcmal Yönetim dönemi hesabı ve Bütçe Kesin hesabını hazırlamak.

Muhtar maaşlarına ait ödeneklerin takip ve kontrolü yapılarak birimlere aktarılmasını sağlamak.
Yapılan iş ve işlemlere ilişkin Defter kayıt ve belgeleri hazırlamak, muhafaza etmek ve denetime hazır bulundurmak.
Bütçe kayıtlarını tutmak, bütçe uygulama sonuçlarına ilişkin verileri toplamak, değerlendirmek
Gelen evrakları amirin bilgisine sunmak, amirin havale etmiş olduğu evrakın mevzuatına uygun gereğini yapmak.
Mali Hizmetler Müdürü ve mevzuatın verdiği benzer nitelikteki diğer iş ve işlemleri yapmak.
<b>Muhasebe ve Kesin Hesap ve Raporlama Alt Birimi:</b>
İl Özel İdaresi gelirlerini mevzuatına uygun tahsil etmek.
Yasal dayanağına uygun giderleri hak sahiplerine ödemek.
Para ve parayla ifade edilebilen değerler ile emanetlerin alınması, saklanması, ilgililere verilmesi, gönderilmesi ve diğer tüm malî işlemlerin kayıtlarını tutmak ve raporlamak.
Banka iş ve işlemleri ile takip ve kontrolünü Yürütmek.
Ödemelerle ilgili ödenek kontrolünün yapılması ve takibi.
Ödemeye ilişkin mevzuatında öngörülen belgelerin tamam olup olmadığı ile maddi hata bulunup bulunmadığı kontrol edilerek hak sahiplerine ödemelerinin yapılması.
Ödemelerde yetkililerin imzasının aranması.
Hak sahiplerinin kimliklerine ilişkin bilgilerin kontrolü.
Muhasebe kayıtlarının bilgisayar ortamında tutulması.
Muhasebe raporlarının alınması.
Muhasebe iş ve işlemlerine ilişkin defter kayıt ve belgeleri hazırlamak, muhafaza etmek ve denetime hazır bulundurmak.
Vergi Daireleri, Sigorta ve Emekli Sandığına kesintileri ödemek.
Emanet, Bütçe Emaneti ve Teminat Mektupları ile ilgili iş ve işlemleri yapmak,
Bütçe kesin hesabını, Yönetim dönemi hesabını ve malî istatistikleri Bütçe birimi ile birlikte hazırlamak.
İcra, Temlik, İlam ve Layihaların takibi.
Harcama birimlerince hazırlanan Harcama Birimi Taşınır Yönetim Hesabı Cetvelinde gösterilen tutarların muhasebe kayıtlarıyla uygunluğunu kontrol ederek, onayladıktan

(Muhasebe yetkilisi ) sonra, harcama yetkilisine göndermek.

Gelen evrakları amirin bilgisine sunmak, amirin havale etmiş olduğu evrakın mevzuatına uygun gereğini yapmak.

Mali Hizmetler Müdürü ve mevzuatın verdiği benzer nitelikteki diğer iş ve işlemleri yapmak.

#### **İç Kontrol Alt Birimi:**

Kontrol sisteminin kurulması, standartlarının uygulanması ve geliştirilmesi konularında çalışmalar yapmak,

İdarenin görev alanına ilişkin konularda standartlar hazırlamak,

Ön malî kontrol görevini yürütmek,

Gelir, gider, varlık ve yükümlülüklerle ilişkin malî karar ve işlemleri;

İdare bütçesine uygunluğu yönünden kontrol etmek.

Bütçe tertibine uygunluğu yönünden kontrol etmek.

Kullanılabilir ödenek tutarına uygunluğu yönünden kontrol etmek.

Ayrıntılı harcama veya finansman programlarına uygunluğu yönünden kontrol etmek.

Merkezi yönetim bütçe kanunu ve diğer malî mevzuat hükümlerine uygunluğu yönünden kontrol etmek.

Amaçlar ile sonuçlar arasındaki farklılığı giderici ve etkililiği artırıcı tedbirler önermek.

Gelen evrakları amirin bilgisine sunmak, amirin havale etmiş olduğu evrakın mevzuatına uygun gereğini yapmak.

Mali Hizmetler Müdürü ve mevzuatın verdiği benzer nitelikteki diğer iş ve işlemleri yapmak.

## İ.Ö.İ. DESTEK HİZMETLERİ BİRİMİ VE SUNULAN HİZMETLER

Stratejik plana uygun birim performans programını hazırlamak.

Stratejik plan, Performans programı ve yatırım programlarındaki hedef ve ilkeler göz önünde bulundurmak suretiyle bütçe tekliflerini hazırlamak.

Birim faaliyet raporunu hazırlamak.

Ayrıntılı harcama programı hazırlamak.

Ayrıntılı harcama programına uygun ödenek talep etmek ve ödenek gönderme emirlerine riayet etmek suretiyle harcamaları gerçekleştirmek ödenek üstü harcama yapmamak.

Ödenek kullanımına ilişkin üst yöneticinin (Vali) iç genelgeyle belirlemiş olduğu ilkelere riayet etmek hizmetleri gerçekleştirmek.

Birim Harcama ve gerçekleştirme görevini Yürürlükte bulunan Mevzuata uygun yürütmek. Harcama Evraklarını 3 (üç) suret düzenlemek suretiyle, biri asıl, iki suretini (ikinci suret tasdikli ve Mühürlü) Mali Hizmetler Müdürlüğüne göndermek, üçüncü suretini Birimde hazır bulundurmak.

Merkezi İdarenin; İl Teşkilatı kuruluşlarına aktarmış olduğu ödenekleri amacına uygun kullanarak, iş yada hizmetleri maksadına uygun gerçekleştirmek.

Yürürlükte bulunan mevzuatın öngördüğü şekilde aşağıda belirtilen hizmetleri ve ayrıca Amirlerin vereceği görevleri yapmak.

### **Satın alma hizmetleri:**

İl Özel İdaresi hizmetlerinin daha etkin ve verimli yürütülebilmesi için Destek Hizmetlerinin kısa ve uzun vadeli olarak planlanması gerekli çalışmalarını yapmak .

İl Özel İdaresince (Özel kalem hariç) İhtiyaç duyulan mal ve hizmet alımlarını gerçekleştirmek, Matbu evrak basım işlerini yaptırmak ve Taşınır malların bakım, onarım ve tamirini sağlamak. Kendi teknik kadrosu ile yapılabilecek Büro bakım onarım (Küçük Onarım) işlerini yapmak.

Taşınır Mal Yönetmeliği esaslarına uygun Taşınır kayıt ve kontrol yetkililerini ve İl Konsolide Görevlisini belirlemek, Taşınır malların kaydını, Taşınır Mal Yönetmeliğine uygun olarak tutmak. Taşınır Yönetim Hesabı Cetvellerini Muhasebe yetkilisine, Taşınır Kesin Hesap Cetvelleri ile Taşınır Kesin Hesap İcmal Cetvellerinin bir nüshasını, Bütçelerinin uygulama sonuçlarını kesin hesaba bağlayacak mercilere (İl Genel Meclisi) gönderirler.

Araçların muayene, trafik sigortaları işlemlerini ve vize işlemlerini takip etmek.

### **Makine İkmal, Bakım ve Onarım Hizmetleri:**

Araç ve makinelerin, ekipman ve yedek parçalarını, teknik özelliklerini ve miktarlarını tespit etmek, gerekli olan yedek parça, akaryakıt madeni yağ gibi malzemelerin teminini sağlamak. (Plan Proje Yatırım ve İnşaat Müdürlüğüne satın alınacak akaryakıt madeni yağları teslim almak ve ambarlama, stoklama, giriş çıkış işlemlerini gerçekleştirmek.)

Tasarruf tedbirleri çerçevesinde, makine, ekipman ve yedek parçaların ikmal ve stoklama sisteminin ihtiyacını karşılayacak şekilde geliştirmek, ambarlama, stoklama, giriş çıkış

işlemlerini (aynıyat işlemlerini) gerçekleştirmek.
Makine Parkında bulunan, makine ekipmanlarının arıza tespit raporlarını hazırlamak ve arızalarının İdaremiz atölyelerince giderilmesini, bakım, onarım işlemlerinin gerçekleştirilmesini sağlamak, İdare atölyelerinde yapılamayan arıza ve bakımların ise dışarıda yaptırılmasını sağlamak.
Yıllık yatırım programlarının gerçekleştirilmesinde kullanılan makine ve ekipmanların periyodik bakımlarının yapılması.
Atölyelerde, malzeme, yedek parça ve teçhizat üretimini planlamak ve gerçekleştirilmesini sağlamak.
Teşkilatımız makine parkına, satın alma ve hibe olarak eklenen makine ve ekipmanların sicil kartlarını düzenlenmek ve Yeni teknolojilerle araç ve iş makinelerinin takibini yapmak.
Yatırım ve iş programlarına bağlı olmak üzere, birimlerden talep edilen makine ve ekipmanlarının sevk ve idaresini sağlamak.
Yıllık iş programlarının uygulamalarından arta kalan zamanlarda, çiftçiler, özel ve tüzel kişiler tarafından talep edilmeleri halinde, enerji ve taşıma gibi her türlü masrafları, talep eden tarafından karşılanmak ve Meclisin belirlediği kira karşılığı makine ekipmanların protokolle çalıştırılması işlemlerini yürütmek.
Yıllık yatırım programlarında kullanılmak üzere, gerektiğinde Araç ve makine ekipman kiralanmasını yapmak.
Makine kontrol kartı ile makinelerin nerede çalıştığı, kaç km - kaç saat çalıştığını, ne kadar akaryakıt ve madeni yağ sarf ettiğini, lastik tekerlekli araçlarda, lastiklerin ne zaman verildiğini takip etmek.
Tüketim malzemelerinin yıllık sayım, devir ve terkin işlemlerini yapmak, terkin edilen makine ve ekipmanların satış ve değerlendirilmesini sağlamak.
Araç ve makine alımına ilişkin iş ve işlemleri yapmak.
Hurda satışı ile ilgili iş ve işlemleri yapmak.
Uygulanan Faaliyetlerin kesin hesaplarını hazırlamak.
Şoför ve Operatörlerin günlük mesailerinin takibi ve resmi kurallara uygun olarak çalışmalarını sağlamak.
Günlük göreve çıkacak olan araçların sevk ve idaresini sağlamak.
Hizmet araçlarının tasarruf tedbirlerine ve mevzuatına uygun verimli kullanılmalarını sağlamak.
İş ve iş güvenliği konusunda tespit edilen kurallara uyulmasını, bunlarla ilgili kontrol edilecek cihaz ve makinelerin kontrollerinin zamanında yapılmasını ve belgelerinin düzenlenmesini sağlamak, konuyla ilgili tedbirleri almak.
Konuları ile ilgili hizmet içi eğitimleri yapmak ve yaptırmak.



## İ.Ö.İ. İMAR VE KENTSEL İYİLEŞTİRME BİRİMİ VE SUNULAN HİZMETLER

Stratejik plana uygun birim performans programını hazırlamak.

Stratejik plan, Performans programı ve yatırım programlarındaki hedef ve ilkeler göz önünde bulundurmak suretiyle bütçe tekliflerini hazırlamak.

Birim faaliyet raporunu hazırlamak.

Ayrıntılı harcama programı hazırlamak.

Ayrıntılı harcama programına uygun ödenek talep etmek ve ödenek gönderme emirlerine riayet etmek suretiyle harcamaları gerçekleştirmek ödenek üstü harcama yapmamak.

Ödenek kullanımına ilişkin üst yöneticinin (Vali) iç genelgeyle belirlemiş olduğu ilkelere riayet etmek hizmetleri gerçekleştirmek.

Birimin Harcama ve gerçekleştirme görevini Yürürlükte bulunan Mevzuata uygun yürütmek. Harcama Evraklarını 3 (üç) suret düzenlemek suretiyle, biri asıl, iki suretini (ikinci suret tasdikli ve Mühürlü) Mali Hizmetler Müdürlüğüne göndermek, üçüncü suretini Birimde hazır bulundurmak.

Merkezi İdarenin; İl Teşkilatı kuruluşlarına aktarmış olduğu ödenekleri amacına uygun kullanarak, iş yada hizmetleri maksadına uygun gerçekleştirmek.

Yürürlükte bulunan mevzuatın öngördüğü şekilde aşağıda belirtilen hizmetleri ve ayrıca Amirlerin vereceği görevleri yapmak.

### ***İmar hizmetleri:***

5302 sayılı İl Özel İdaresi Kanununun 6. maddesine göre; İl çevre düzeni planını Ardahan Belediyesi ile birlikte yapmak, yaptırmak.

Belediye mücavir alan sınırları dışındaki alanların imar planlarını her ölçekte imar planı ve imar planı tadilatlarını yapmak, yaptırmak.

Belediye mücavir alan sınırları dışındaki alanlarda imar uygulaması, İrtifak hakkı tesisi, ifraz ve tevhit işlemlerini yapmak.

Belediye mücavir alan sınırları dışında ve köy yerleşik alanlarındaki yapı ve tesislere ilişkin imar plan onama sürecini tamamlamak ve buna bağlı yapıların inşaat ruhsatlarını, yapı kullanma izin belgelerini düzenlemek.

Kaçak yapılaşmanın önlenmesine esas eylem planlarını hazırlamak.

Köylerde köy yerleşik alanlarının tespitini yapmak, İl Özel İdaresi yetki alanı içerisindeki halihazır haritaların ve 442 sayılı Köy Kanunu kapsamında imar planlarının hazırlanmasını sağlamak.

İl Özel İdaresi yetki alanı içerisindeki yapılaşmaya esas zemin etüt raporlarının hazırlanmasını ve onama sürecinin tamamlanmasını sağlamak.

3194 Sayılı Kanuna aykırı yapıları denetlemek, imar cezası ve yıkım kararlarını aldırıp uygulamak.

Mülga Toprak ve Tevzii Komisyonlarınca geçmiş yıllarda köylerde yapılan arazi ölçümü ve dağıtım sonucunda tanzim edilen pafta ve kayıtlara ilişkin mahkemeler ve şahıslarca istenilen bilgi ve belgeleri hazırlamak ve Evvelce dağıtılan arazilerde Danıştay, Mahkeme ve İdari Kararları gereğince yapılması lüzumlu tashih, takyit ve ıslah işlemlerini dağıtım tarihindeki meri hükümlere göre yürütmek.

### ***Emlak ve İstimlak Hizmetleri:***

İdaremiz mülkiyetinde, yönetiminde ve kullanımında bulunan taşınmazları, Kamu İdarelerine ait Taşınmazların Kaydına İlişkin Yönetmelik hükümlerine uygun tutmak ve mali yılı takip eden ay sonuna kadar mali hizmetler birimine göndermek.

Mülkiyeti İl Özel İdaresi adına kayıtlı taşınmazların tevhit, ifraz ve yola terk ile ilgili iş ve işlemleri ile 5304 Sayılı Tapu ve Kadastro Kanunu gereğince gayrimenkullerin tapularının alınması, ilgili belediyeye emlak beyannamelerinin verilmesi iş ve işlemlerini yapmak.

İl Özel İdaresinin görev alanına giren hizmetler ile ilgili taşınmaz alımına, satımına, trampa edilmesine, tahsisine, tahsis şeklinin değiştirilmesine veya tahsisli bir taşınmazın akar haline getirilmesine dair 5302 Sayılı İl Özel İdaresi Kanununun 10. maddesi gereğince yetkili organlardan karar alınmasına ve alınan kararların uygulanmasına ilişkin iş ve işlemleri yapmak.
Mülkiyeti İl Özel İdaresine ait olup, kiraya verilebilecek nitelikteki arsa, iş merkezi, müstakil dükkan, otopark vb... taşınmazların, 2886 Sayılı Kanun gereğince kiralama iş ve işlemlerini yapmak.
Mülkiyeti İl Özel İdaresine ait olup, özel ve tüzel kişilerin işgalinde bulunan taşınmazların işgalden arındırılması ile işgalcilere 2886 sayılı Kanunun 71. ve 75. maddeleri gereğince gerekli iş ve işlemleri yapmak.
Kiralamalar ve gayrimenkuller ile ilgili ortaya çıkabilecek hukuki konuların ilgili birimlere intikali ile ilgili iş ve işlemleri yürütmek.
Görev alanına giren hizmetler için imar planında ayrılan özel ve tüzel kişilere ait taşınmazların 2942 Sayılı Kamulaştırma Kanunu hükümleri gereğince yapılacak iş ve işlemlerini yürütmek.
Mülkiyeti Kamu Kuruluşlarına ait olup, İmar planlarında okul alanında kalan taşınmazların, 222 Sayılı İlköğretim ve Eğitim Kanununun 62. ve 65. maddeleri gereğince, İl Özel İdaresi adına tahsis ve devirlerinin yapılması iş ve işlemlerini yapmak.
1380 Sayılı Su Ürünleri Kanunu ile 167 Sayılı Yer Altı Suları Kanunu gereğince, 2886 Sayılı Kanunun 51. maddesine göre Devletin Hüküm ve tasarrufu altındaki yer altı ve yer üstü sularının kiralama iş ve işlemleri ile kültür balığı üretimi yapılmak üzere Göl yüzeylerinin kiralama iş ve işlemlerini yapmak.
Lojman ve hizmet binalarının bakım ve onarım ihtiyacını tespit etmek ve plan, program çerçevesinde yapmak.
Lojmanların tahsisi, tahliyesi, müracaatlara ilişkin puanlama işlemleri gibi iş ve işlemlerin 2946 Sayılı Kamu Konutları Kanunu ve ilgili Yönetmelik hükümleri gereğince yapılması.
Taşınmazlar ile ilgili diğer her türlü idari iş ve işlemleri yapmak.
<b>Gelir Hizmetleri:</b>
Taşınmaz malların kira ve satış gelirlerinin takip ve tahsilini sağlamak.
3194 Sayılı İmar Kanunu gereğince, verilen imar para cezalarının tahsilini sağlamak.
Su Ürünleri ve Yer altı Su Kaynakları Kira Gelirlerinin tahsilini sağlamak.
Belediyelerden Taşınmaz Kültür Varlıklarının Korunmasına Katkı Paylarını tahsilini sağlamak.
167 Sayılı Yer altı Suları Hakkındaki Kanun gereğince, kaynak suları kirasını tahsilini sağlamak.
Kıyı Kanununa muhalefet kapsamında tahakkuk etmiş alacaklarımızın tahsiline ait iş ve işlemleri yürütmek.
Diğer vergi ve rüsumların takip ve tahsilini sağlamak.
Yukarıda Belirtilen Gelirlerin Tahakkuk ve takibini yapmak 6183 Sayılı Kanun hükümlerini uygulamak ve Takipli tahsil edilemeyen kamu alacaklarını Hukuk birimine bildirmek.
<b>Çevre Koruma ve Kontrol Hizmetleri:</b>
Çevrenin korunması ve iyileştirilmesi
Kırsal alanda arazinin ve doğal kaynakların verimli şekilde kullanılması ve korunması.
İlimizin doğal bitki, hayvan varlığı ile doğal zenginliklerinin korunması ve geliştirilmesi.
Çocuk oyun alanlarının ve parkların tesis edilmesi.
Ata sporlarının ve Sportif faaliyet yerlerinin tesis edilmesi.
Yeşil alanların ve Köy meydanlarının düzenlenmesi.

<b><i>Kudeb ve Kültür Hizmetleri:</i></b>
İl genelinde bulunan korunması gerekli taşınmaz kültür ve tabiat varlıklarının tespit, tescil ve incelenmesine yardımcı olmak, kayıtlarını tutmak, envanterlerini yapmak korunmalarına yönelik çalışmaları yürütmek, ilgili kurumlarca ihtiyaç duyulan desteği sağlamak.
İl genelinde 5226 sayılı kanunla değişik, 2863 sayılı kültür ve tabiat varlıklarını koruma kanununun görev verdiği kurumlar ile sivil toplum örgütleri, gönüllü sponsor kuruluşlar ile halkımızla işbirliği sağlamak ve geliştirmek, yapılacak her türlü desteği koordine etmek.
Tarihi eserlerimizin tanıtım ve korunmasına yönelik olarak kurs, eğitim, seminer vb. organizasyonları planlayarak yürütmek, yayın yapmak, toplumda kültür varlığının bilincini yerleştirmek.
Kentsel sit, tarihi sit, arkeolojik ve doğal sitlerde korunmaya yönelik olarak yapılacak denetimlere destek sağlamak.
Kamu kurum ve kuruluşları ile gönüllü kişi ve kuruluşların tarihi eserlerle ilgili faaliyetlerini koordine etmek ve destek sağlamak.
İlçelerde kültür ve sanat hizmetlerini en üst düzeyde hizmet vermek üzere kültür ve sanat evleri açılmasını sağlamak, bunların koordinasyonunu ve ihtiyaçlarını karşılamak üzere gerekli desteği vermek.
Koruma ve restorasyon projeleri hazırlamak, teknik ve taleplerin hazırlanması, yerel imkanlarla yapılabileceklerin süratle tamamlanmasını sağlamak, uygulamasını denetlemek.
Taşınmaz kültür ve tabiat varlıklarında yapılacak olan tadilat ve tamirat uygulamaları öncesinde yapıyı incelemek ve yapılacak onarıma ilişkin koşulların belirtildiği onarım Ön İzin Belgesi düzenlemek.
Taşınmaz kültür ve tabiat varlıkları, bunların koruma alanları ve sit alanlarında, tadilat ve tamiratların özgün biçim ve malzemeye uygun olarak gerçekleştirilmesini denetlemek, uygun bulunanlara Onarım Uygunluk Belgesi düzenlemek.
Tadilat ve tamirat kapsamında başlanılan onarımlarda esaslı onarım gereğinin yapıya uygun olmadığı saptanması durumunda onarımı durdurmak konuyu belgeleriyle tabiat varlıklarını koruma bölge kurulu müdürlüğüne iletmek.
Taşınmaz kültür ve tabiat varlığı parseline bitişik parsellerde ve koruma alanlarında yer alan ve yürürlükteki yasal düzenlemelere göre ruhsatı bulunan tescilsiz taşınmazlardaki tadilat ve tamirat uygulamalarına, varsa koruma amaçlı imar planı koşulları da dikkate alınarak izin vermek ve denetlemek.
Koruma bölge kurulları tarafından onaylanmış rölöve, restitüsyon ve restorasyon projelerine ilişkin uygulamaları denetlemek, projesine uygun tamamlanan uygulamalar için Kullanma İzin Belgesi düzenlemek.
Taşınmaz kültür ve tabiat varlıkları ile bunların korunma alanlarında koruma yüksek kurulunun ilke kararları, koruma bölge kurulu kararlarına aykırı ve ruhsatsız olarak yapılan inşaatlar ile koruma amaçlı imar planlarından, plana, sitlerde sit şartlarına aykırı olarak inşa edilen yapılar hakkında imar mevzuatına göre gerekli işlemleri yapmak, uygulamayı durdurarak konuyu belgeleriyle birlikte, Tabiat Varlıklarını Koruma Bölge Kurulu Müdürlüğüne iletmek.
Tescilli kültür varlıklarının mail-i inhidam olmaları halinde can ve mal güvenliğinin sağlanması için gerekli işlemleri yaparak durumu Tabiat Varlıklarını Koruma Bölge Kurulu Müdürlüğüne iletmek.
Kültür ve tabiat varlıkları ile tarihi dokunun ve kent tarihi bakımından önem taşıyan mekanların ve işlevlerinin korunmasına yönelik programları hazırlamak, bu amaçla yapılacak uygulamalara ilişkin işlemleri yürütmek.
2863 sayılı kültür ve tabiat varlıklarını koruma kanunu ile 3194 sayılı imar kanununa aykırı uygulamaların tespiti halinde ilgili idareye ve Cumhuriyet Savcılığına bildirimde bulunmak.
Restorasyon aşamasında çalışacak iş gücünün eğitimini sağlamak, kalıcı elamanlar yetiştirmek.
Belediyelerden Taşınmaz Kültür Varlıklarının Korunmasına Katkı Paylarını Tahsil etmek, Sekreteryaya Hizmetlerini Yürütmek ve Valinin denetiminde; Kültür Varlıklarının Korunması ve Değerlendirilmesi amacıyla hazırlanan projeler kapsamında kullanmak.
<b>Ruhsat ve Denetim hizmetleri:</b>

<p>3213 Sayılı Maden Kanununun 1(a) Grubu Madenlerle ilgili Yönetmelik gereğince, Devletin Hüküm ve Tasarrufu altında bulunan alanlardaki (1/a) Grubu Maden sahalarını ihale yoluyla kiralamak, ruhsatlandırmak, kira sözleşmesi ve yenilenmesi işlemlerini yapmak. Kiraların Tahakkuk ve Takip işlemlerini gerçekleştirmek ve Mali Hizmetler Birimine bilgi vermek.</p>
<p>3213 Sayılı Maden Kanunu 1(a) Grubu Madenlerle ilgili Yönetmelik gereği, kendi mülkü içinde 1(a) Grubu Maden ruhsatı almak isteyen gerçek ve tüzel kişilerin müracaatları değerlendirilerek ilgili Kamu Kurum ve Kuruluşlarının yetkililerinden oluşan komisyon marifetiyle yapılan gerekli inceleme ve değerlendirme sonucunda, olumlu görüş alınması halinde işletme ruhsatı vermek.</p>
<p>Enerji ve Tabii Kaynaklar Bakanlığı Maden İşleri Genel Müdürlüğünce, ruhsatlandırılan maden sahaları ile İl Özel İdaresince ruhsatlandırılan 1(a) Grubu Maden sahalarından, Devlet hakkı ve Özel İdare paylarının Tahakkuk ve Takip işlemlerini gerçekleştirmek ve Mali Hizmetler Birimine bilgi vermek.</p>
<p>İl Özel İdaresince verilen 1(a) Grubu Maden işletme sahalarında üretilen madenin sevk edilmesinde kullanılan sevk irsaliyelerinin verilmesi ve denetim işlemlerini yapmak.</p>
<p>927 Sayılı Sıcak ve Soğuk Maden Sularının İstismarı ve Kaplıcalar Tesisatı Hakkındaki Kanun gereğince (Jeotermal mevzuatı), kamu ve tüzel kişilere sıcak su kullanma ruhsatı vermek ve denetlemek, tahakkuk eden İdare alacağının, Tahakkuk ve Takip işlemlerini gerçekleştirmek ve Mali Hizmetler Birimine bilgi vermek.</p>
<p>4733 Sayılı Tütün, Tütün Mamulleri, Tuz ve Alkol İşletmeleri Genel Müdürlüğünün yeniden yapılandırılması ile Tütün ve Tütün Mamullerinin Üretimi, İç ve Dış Alım ve Satımına, 4046 Sayılı Kanunda ve 233 Sayılı Kanun Hükmünde Kararnamede Değişiklik Yapılmasına Dair Kanun kapsamındaki satış belgelerinin verilmesi,</p>
<p>5302 Sayılı İl Özel İdaresi Kanununun 26. maddesinin (e ) bendinde belirtilen, İl Encümeninin görev ve yetkileri kapsamında, “Kanunda öngörülen cezaları vermek” hükmü gereğince, 2559 Sayılı Polis Vazife ve Salahiyet Kanununa göre kolluk kuvvetlerince düzenlenen cezaya esas tutanakların İl Encümenine sunulması ve İl Encümeninden çıkan kararların ilgili birimlere dağıtımının sağlanması ile tahakkuk eden cezaların tahsili için, Tahakkuk ve Takip işlemlerini gerçekleştirmek ve Mali Hizmetler Birimine bilgi vermek.</p>
<p>5302 Sayılı İl Özel İdaresi Kanununda belirtilen İl Genel Meclisinin Görev ve Yetkileri kapsamında, “Belediye sınırları dışında bulunan umuma açık istirahat ve eğlence yerlerinin açılış ve kapanış saatlerini belirlemek, ilçelerden gelen umuma açık yerlerin açılış ve kapanış saatleriyle ilgili bilgilerin İl Encümenine sunulması, İl Encümenin den çıkan kararların ilgili birimlere dağıtımını sağlamak.</p>
<p>GSM’leri ruhsatlandırmak ve denetimini yapmak.</p>
<p>İçkili Yerlerin krokilerinin belirlenmesi iş ve işlemlerini yapmak.</p>
<p>İl Sağlık Müdürlüğü ve diğer Müdürlükler ile Koordineli çalışmak.</p>
<p>Ruhsat ve Ruhsatlarla İlgili Denetim İş ve İşlemleri Yürütmek.</p>

**Adrese Dayalı Nüfus Kayıt Sistemi Hizmetleri:**

Adres Kayıt Sistemi ve Kimlik Paylaşım Sisteminin sağlıklı bir şekilde yürütülmesi için teknik altyapıyı kurmak ve hayata geçirmek.

5490 sayılı Nüfus Hizmetleri Kanununun 51. maddesinin ikinci fıkrası ve Adres Kayıt Sistemi Yönetmeliğinin 7. maddesinin 3. fıkrasının 2. paragrafında "Adres bileşenlerindeki değişikliklerin Ulusal Veri Tabanına işlenmesinde, Belediyeler, Belediye sınırları dışında kalan yerlerde İl Özel İdareleri sorumludur." hükmü yer almaktadır. Diğer taraftan, Adres ve Numaralamaya ilişkin Yönetmeliğin 6. maddesi ile 4. maddesinin birinci fıkrasının (r) bendine göre Belediye ve İl Özel İdareleri numaralama çalışmalarını adres standardına uygun yürütmek Ulusal Adres Veri Tabanına işlemekle görevlidir. Hükmüne yer verilmiştir.

Adres ve numaralamaya ilişkin yönetmeliğin 9. maddesi gereğince; yapı ruhsatı formları, yapı kullanma izin belgesi ve yanan yıkılan yapılar formu Ulusal Adres Veri Tabanına işlendikten sonra İl Özel İdarelerince düzenlenmesi. Hükmüne yer verilmiştir.

25 Nisan 2006 tarih ve 5490 sayılı Nüfus Hizmetleri Kanununun 3. maddesinde yapı belgeleri "Yapı Ruhsat Formu, Yapı Kullanma İzin Belgesi, Yanan ve Yıkılan Yapılar Formu" olarak tanımlanmaktadır. Aynı Kanun 49. maddesinde "İl Özel İdaresi ve Belediyeler sorumluk alanlarındaki adres bileşenlerini adres standardına uygun olarak tanımlayıp bunları değiştirilmeyecek sabit tanıtım numaraları vererek mahallindeki bütün adresleri kapsayacak şekilde adres bilgilerini oluşturmak ile yükümlüdür." 50. maddesinde "İl Özel İdareleri ve Belediyeler bu kanun uyarınca belirlenen standartlardaki adres bilgileri ile adres oluşumuna altyapı oluşturan yapı belgelerini, belgelerin oluşturulması ile eş zamanlı olarak ulusal adres veri tabanına işlemekle yükümlüdür." Hükmüne yer verilmiştir.

Ulusal Adres Veri Tabanı'nın güncellenmesi için Kimlik Paylaşım Sistemine bağlanarak sınırları içerisinde adres bileşenlerini Ulusal Adres Veri Tabanında güncelleştirmek. Yürürlükte bulunan mevzuata uygun gereğini yapmak.

## İ.Ö.İ. İNSAN KAYNAKLARI VE EĞİTİM BİRİMİ VE SUNULAN HİZMETLER

Stratejik plana uygun birim performans programını hazırlamak.

Stratejik plan, Performans programı ve yatırım programlarındaki hedef ve ilkeler göz önünde bulundurmak suretiyle bütçe tekliflerini hazırlamak.

Birim faaliyet raporunu hazırlamak.

Ayrıntılı harcama programı hazırlamak.

Ayrıntılı harcama programına uygun ödenek talep etmek ve ödenek gönderme emirlerine riayet etmek suretiyle harcamaları gerçekleştirmek ödenek üstü harcama yapmamak.

Ödenek kullanımına ilişkin üst yöneticinin (Vali) iç genelgeyle belirlemiş olduğu ilkelere riayet etmek ve hizmetleri gerçekleştirmek.

Birimin Harcama ve gerçekleştirme görevini Yürürlükte bulunan Mevzuata uygun yürütmek. Harcama Evraklarını 3 (üç) suret düzenlemek suretiyle, biri asıl, iki suretini (ikinci suret tasdikli ve Mühürlü) Mali Hizmetler Müdürlüğüne göndermek, üçüncü suretini Birimde hazır bulundurmak.

Merkezi İdarenin; İl Teşkilatı kuruluşlarına aktarmış olduğu ödenekleri amacına uygun kullanarak, iş yada hizmetleri maksadına uygun gerçekleştirmek.

Birimlerde görevli memur ve işçi personelin izin onay belgelerini, Birim Müdürlerinin uygun görüşüne ve Genel Sekreterlik Makamının onayına sunmak.

Yürürlükte bulunan mevzuatın öngördüğü şekilde aşağıda belirtilen hizmetleri ve ayrıca Amirlerin vereceği görevleri yapmak.

### **Personel Hizmetleri:**

Devlet Memurları Kanununun ilgili maddeleri gereğince, kurum içi ve kurum dışı, naklen veya açıktan atama ile görevlendirme işlemlerini yapmak.

Devlet Memurları Kanununun ilgili maddeleri gereğince, aday memurların asaletlerinin onanması ile ilgili işlemleri yapmak ve evrakları tanzim etmek ve Yemin Merasimi Yönetmeliği gereğince, Asli Devlet Memurluğuna atandıktan sonra en geç bir ay içinde yemin merasimlerinin düzenlenmesi.

Askerlik borçlanması ile ilgili personel tarafından yapılan talepleri incelemek ve gerekli evrakların hazırlanmasını sağlamak.

Diğer kurumlarda geçmiş hizmeti bulunan personelin hizmet birleştirilmesi ile okul bitirmelerine ait intibak işlemleri yapmak.

657 Sayılı Devlet Memurları Kanununun 109. maddesi gereğince, Memur Sicil Kütük Defterini tanzim etmek ve işlemek.

Çalışan personelin durumlarına göre yasa ve yönetmelikler gereği kadro cetvelleri hazırlamak, meclise sunmak, meclis kararlarının uygulanmasını sağlamak.

Doğum, ölüm, sıhhi, mazeret ve yıllık izinleri, il sınırları ve yurt dışına çıkma, istifa ile ilgili iş ve işlemleri yapmak.

657 ve 4857 sayılı kanuna göre istihdam edilen personelin mazeret izinleri ile hastalık izinlerine ait işlemleri yapmak.

Hastalık raporlarının yönetmeliğe uygun olup, olmadığını kontrol etmek.

Personelin Kılık Kıyafet Yönetmeliğine uygun olarak giyinmesini kontrol etmek, uymayanlar hakkında gerekli işlemleri yapmak.

Her ayın başında derece ve kademe ilerlemesi yapacak personelin, 657 Sayılı Devlet Memurları Kanununun ilgili maddeleri gereğince terfilerine ait işlemleri yapmak.

Ocak ayının ilk haftasında, 657 Sayılı Devlet Memurları Kanununa göre personelin toplu olarak yıllık izin onaylarının alınmasını sağlamak amacı ile gerekli evrakları tanzim etmek.

5510 ve 5434 Sayılı Emekli Sandığı ile 506 Sayılı Sosyal Sigortalar Kanunlarına göre emekli olacak personelle ilgili işlemleri yapmak.
Tüm personelin özlük dosyaları ile Memur ve Hizmetlilerin Gizli Sicil Raporlarıyla, kadrolu işçi personelin, ilgili yönetmelikler uyarınca, gizli sicil raporlarının düzenlenmesi ve sicil dosyalarında muhafaza edilmesini sağlamak.
Sonları (0) ile (5) olarak biten yılların en geç Şubat ayı sonuna kadar Memur Personelin Mal Bildiriminde bulunmasını sağlamak.
Disiplin Kurulları ve Disiplin Amirleri hakkında yönetmelik gereğince, her yıl için İl Encümeninden iki üyenin İl Özel İdaresi Memur Disiplin Kuruluna seçilmesine ait teklifleri hazırlamak ve İl Encümenine sunmak.
İşçi Disiplin Kurulu ile ilgili Toplu Sözleşmeler gereği iş ve işlemleri yapmak.
Görevde yükselme (sınavla) ile ilgili iş ve işlemleri yapmak.
Pasaport alacak personelin yazışmalarını yapmak.
4857 sayılı Yasa Hükümlerine göre istihdam edilen geçici işçilerin çalıştırılmaları için Vize Yetki Devri Genelgesine göre Valilik Makamından Onay almak.
Geçici İşçilerin yıl başlarında SSK İl Müdürlüğüne, İşe Tekrar Giriş Bildirgelerini hazırlayarak göndermek.
Geçici işçilerin 4857 Sayılı Yasa uyarınca hizmet akitlerinin sona ereceğini belirlenen süre içerisinde kendilerine bildirmek.
Güvenlik soruşturması ve arşiv araştırmalarına ilişkin işlemleri yapmak.
Personelin günlük devam izlenimlerini hazırlamak ve takip etmek.
Sürekli ve geçici İşçilerin Çalışma ve Sosyal Güvenlik Bakanlığı, Bölge Çalışma Müdürlüğüne, giriş-çıkışlarını bildirmek.
İşçilerin Toplu İş Sözleşmesi ve 4857 Sayılı Yasa Hükümleri uyarınca, hizmet sürelerine göre yıllık izin sürelerini belirlemek, kullanılan izinlerin takibini yapmak ve dilekçelerini özlük dosyalarında muhafaza etmek.
İşçilerin Toplu İş Sözleşmesi hükümlerine göre ödenecek ücretlere ilişkin gündelikleri belirlemek.
İşçilerin iki günden fazla aldıkları sağlık raporlarında, İşçi İş Görmezlik Belgesi düzenleyerek SGK İl Müdürlüğüne göndermek.
Personelin ödül ve ceza ile ilgili işlemlerini yapmak.
Müdürlüğümüze intikal eden yiyecek, giyecek, vb. sosyal hak yardımları ile ilgili personellerin fiilen yaptığı görevleri tespit etmek ve personel işleri ile ilgili olabilecek diğer mal ve hizmet alımlarının ihalelerini yapmak.
Sigorta Prim Bildirgelerinin sürelerinde düzenlenip SGK 'ya verilmesini sağlamak.
Toplu İş Sözleşmesi ve diğer iş görüşme öncesi ve sonrası iş ve işlemlerini yapmak.
Sendika Üyelik yazışmaları ve sendika aidatı kesintisi listesini yapmak, ödeme birimine intikali ve ödenmesini takip etmek.
Nakdi ve aynı hakların ödemelerin yasal süre içerisinde yapılmasını sağlamak, yasalardan ve sözleşmelerden doğan diğer hakların takibini yapmak.
Resmi kurumlar ile İdare içinde gerekli miiatlı evrakların formlarını düzenlemek ve dağıtımlarını yapmak.
İdaremiz görev alanına giren diğer idari işlemleri ve yazışmaları yapmak, sonuçlandırılmasını sağlamak.

**Eđitim Hizmetleri:**

İl Özel İdaresi Birim M¼d¼rl¼klerinin, hizmet ii eđitimlerini organize etmek, eđitim yeri ve g¼revlilerini belirlemek ve eđitimi gerekleřtirmek.

İl Özel İdaresi Birim M¼d¼rl¼klerinin, mesleki ve teknik eđitimlerini organize etmek, eđitim yeri g¼revlilerini belirlemek ve eđitimi gerekleřtirmek.

İl Özel İdaresi hizmetlerinde verim ve kaliteyi artırmak iin eđitim alıřmalarına ¼nem vermek, bu kapsam da İl Özel İdaresi iř g¼renlerine Kamu Y¼netim Sistemi ile ilgili eđitim vermek.

İl Özel İdaresini Kamu Y¼netim Sistemine g¼re ve g¼rev tanımlarına g¼re alıřmalarını sađlamak.

İl Özel idaresinde İSO 2222 9001 -2000 standardının řartlarını, yasal řartları, hizmet alanları ihtiya ve beklentileri karřılayarak hizmet alanları memnuniyet d¼zeyinin y¼kseltilmesi ve faaliyetleri performansının s¼rekli iyileřtirilmesi iin bir kalite y¼netim sistemi oluřturmak.

İl Özel İdaresi hizmetlerinde, hizmet ve personel kalitesi ile vatandař memnuniyetini artırmak, vatandař memnuniyetini ¼lmek iin alıřmalar yapmak, ayrıca anket uygulamaları ve y¼z y¼ze g¼r¼řmeler yoluyla vatandař memnuniyetini ¼lmek.

İl Özel İdaresi hizmetlerinde verimliliđi ve etkinliđi artırmak.

İř g¼renlerin motivasyonuna ¼nem vermek.

Y¼netimin s¼rekli geliřimini ve denetimini sađlamak.

657 sayılı kanuna tabi olarak istihdam edilen personelin mesleki ve hizmet ii eđitim programını hazırlamak ve gerekli eđitimin yapılmasını sađlamak.

4857 sayılı kanuna tabi olarak istihdam edilen personelin mesleki ve hizmet ii eđitim programını hazırlamak ve gerekli eđitimin yapılmasını sađlamak.

Lise ve dengi okul, y¼ksekokul ile fak¼ltelerde okuyup, okulları iin mecburi olan stajlarını kurumumuzda yapmaları uygun g¼r¼len ¼đrencilerin stajlarını ilgili M¼d¼rl¼klerde yaptırılmasını sađlamak, staj dosyalarının okullarına g¼nderilme iřlemlerini y¼r¼tmek.

Kamu kurum ve kuruluřlarınca veya ¼zel kuruluřlarca yapılacak olan eđitim seminerlerine kurumumuzdan uygun olan personellerin g¼revlendirilmesi yapılarak eđitim almalarını sađlamak.

**Sivil Savunma ve Acil Durum Hizmetleri:**

Acil Eylem Planı hazırlamak.

Sivil Savunma, acil yardım ve kurtarma hizmetlerini diđer kuruluřlarla koordineli y¼r¼tmek.

Tesislerin g¼venlik sistemini ihtiyaa g¼re g¼ncelleřtirmek.

Yangından korunma ve ¼nleme tedbirlerini tespit etmek, personelini eđitmek, teřkilatını kurmak, prova yaptırmak, teřkilleri denetlemek.

G¼revleriyle ilgili Birimler arası genel koordinasyonu sađlamak, eđitim yaptırmak.

B¼y¼k yangınlar, yıkım, sel baskını, kuraklık, evre kirlenmesi ve salgın hastalıklar d¼neminde halka g¼t¼r¼len kurtarma, ilk yardım, geici olarak barındırma, yedirme, giydirme ve sosyal yardım sađlama hizmetlerini sađlamak amacıyla gerekli planlamaları yapmak.



İdareye ait bütün bina ve tesislerin korunması amacıyla 8 er saatlik 3 vardiya olarak nöbetlerin tutulmasını sağlamak.
Nöbetçi memurun koruyucu güvenlik talimatında belirtilen hususlar dahilinde çalışmasını sağlamak.
Resmi tatil ve belirli günlerde çekilen bayrakları Türk bayrağı kanununun 3. ve 7. maddesine uygun olmasına dikkat edilerek, Türk bayrağının asılmasını sağlamak.
Afet sonrası Geçici olarak barındırma, yedirme, giydirme ve sosyal yardım sağlama hizmetlerini ilgili kuruluşlarla birlikte sağlamak.
Gönüllü kurum, kuruluş ve kişilerle koordinasyon sağlamak.
7126 sayılı Sivil Savunma Kanunu ve buna bağlı 6/3150 sayılı Sivil Savunma ile ilgili şahsi mükellefiyet, tahliye ve seyrekleştirme, planlama ve diğer hizmetler tüzüğü ve Sivil Savunma ile ilgili teşkil ve tedbirler tüzüğü ile nöbetçi memurların görev ve sorumlulukları ile çalışma şekillerini gösterir yönetmelikler doğrultusunda her türlü görevleri yerine getirmektedir. Bu görevler arasında en önemli olanları düşman saldırıları, tabi afetler, büyük yangınlara karşı halkın mal ve can kaybının asgari düzeye indirilmesi, hayati ehemmiyete haiz her türlü resmi ve özel tesis ve teşekküllerin korunması ve faaliyetlerinin devamı için acil tamir ve ıslahı, savunma gayretlerinin sivil halk tarafından azami surette desteklenmesi ve cephe gerisi maneviyatının muhafazası amacıyla her türlü silahsız koruyucu ve kurtarıcı tedbir ve faaliyetlerdir. Bu faaliyetler için çeşitli gruplardan oluşan ekipler meydana getirmek, bu ekipleri hazırlanan Sivil Savunma Planı içerisinde göstermek.
711 sayılı nöbetçi memurluğu kurulması ve olağan üstü hal tatbikatlarında mesainin 24 saat devamını sağlayan kanun, 2935 sayılı Olağan Üstü Hal Kanunu, 2941 sayılı Seferberlik ve Savaş Hali Kanunu, 6/7337 karar sayılı Nöbetçi memurlarının görev ve sorumlulukları ile çalışma şekillerini gösterir yönetmelik, 6/6851 sayılı devlet tarafından kullanılan binaların yangından korunması hakkındaki yönetmelik, Başbakanlık sivil olağan üstü hal savaş hazırlıkları planlama direktifi ve İl Özel İdaresi nöbetçi memurluğu özel talimatları doğrultusunda olağan üstü hal veya seferberlik ve savaş hali gereklerini yerine getirmek üzere 24 Saat Süreli Çalışma Planı hazırlamak ve Bu planda gerekli tüm çalışma gruplarını ve talimatları belirtmek.
Savaş hallerinde, hasara uğraması muhtemel hayati öneme haiz tesislerin onarım planı ile uygulama usullerini belirten Savaş Hasarı Onarım Planı hazırlamak ve gerektiğinde planı uygulamak.
2941 sayılı Seferberlik ve Savaş Hali Kanunu, 697 sayılı kanun, 90/500 karar sayılı Başbakanlık Seferberlik ve Savaş Hali Tüzüğü, 91/ 1434 sayılı Başbakanlık seferberlik ve savaş hali hazırlıkları direktifleri ile 22 Temmuz 2005 tarihli ve 4122711 Sayılı Genel Kurmay Başkanlığı ve İçişleri Bakanlığı arasında imzalanan genel protokol hükümlerine dayanılarak Savaş Görev Planı hazırlamak.
28 Aralık 1988 gün ve 20033 sayılı resmi gazetede yayınlanan 88/13543 sayılı sabotajlara karşı koruma yönetmeliğine göre Sabotajlara Karşı Koruma Planı hazırlamak. Olağanüstü hal, sıkıyönetim, seferberlik, savaş sonrası hallerde içeriden ve dışarıdan yapılabilecek her türlü sabotaja karşı koruma konusunda, alınması gereken tedbirleri ve uygulama şekillerini belirtmek.
Herhangi bir alarm durumunda yapılacak işleri, talimatları uygulamaya koyabilmek için Milli Alarm Sistem Yönergesi hazırlamak.
5302 sayılı İl Özel İdaresi Kanununun 6. maddesi (b) bendi uyarınca Acil Yardım ve Kurtarma Planı Yönergesi hazırlamak. Bu yönergede İlimiz Merkez ve İlçe Belediye sınırları dışında herhangi bir doğal afet meydana geldiğinde, afetzede vatandaşlara en etkin ilk ve acil yardımın yapılmasını sağlamaktır.
Seferberlik ve savaş hali erteleme yönergesindeki talimatlar doğrultusunda, personel kadro erteleme işlemlerini takip etmek.
Herhangi bir birimimizde meydana gelebilecek yangına anında müdahale ederek, mal ve can kaybını en aza indirip yangının söndürülebilmesi için gerekli çalışmaları yapmak. Bu işleri yapabilmek için Yangın Önleme ve Söndürme Yönergesi hazırlamak.

İl genelinde acil durumlarda ihtiyaç duyulacak bütün alt yapıyı kurmak geliştirmek işler durumda tutmak bu amaçla gerekli teçhizat ekipman ve personeli temin etmek acil hallerde planlar dahilinde ve ilgili kuruluşlarla birlikte müdahale etmek.

#### **Arşiv Hizmetleri:**

Gizli, çok gizli, özel, hizmete özel, kişiye özel işaretli zarfların açılmadan ilgili birimlere teslimi.

İl Özel İdaresi arşivini kurmak ve yönetmek, arşiv mevzuatı gereği, arşiv yönetmeliği 'ni ve dosya tasnif ve saklama planlarını hazırlamak, güncellemek ve planların uygulanmasını sağlamak.

İdareye ait evrak ve dosyaların arşivlenmesi ve muhafaza edilmesi.

Süresi dolan evrakların yasal mevzuatı çerçevesinde imhasının sağlanması.

Arşiv servisi görevlisi/görevlileri, her görevli bu bölümdeki kendi görevi ile ilgili yetkili ve sorumludur.

#### **Sosyal Hizmetler:**

İl Özel idaresine ait bütün araç, gereç, tesis, lojman ve binaların bir bütün olarak aksamadan işlemlerini, bakım, temizlik ve idamesini, personelin mevzuatla düzenlenmiş nakil, işe ve ibarelerine ilişkin her türlü sosyal hizmetlerini sağlamak, bu amaçla gerekli bütün tedbirleri almak.

Haberleşme hizmetlerini yürütmek, santralın bakım ve santral memurunun düzenli bir şekilde çalışmasını sağlamak.

Isınma Hizmetlerini yürütmek, kalorifer dairelerinin temizliği, kazanın yakılması ve kullanılmasını talimat dahilinde özen ile yerine getirilmesini sağlamak

İl Genel Meclis salonunda yapılacak her türlü toplantı ve organizasyonları düzenlemek, toplantıların güvenlik içinde yapılması için gerekli önlemleri almak.

İl Özel İdaresi binaları ile Vali Konağının çevre düzenlemesi ve bakımını yapmak.

Misafirhane, yemekhane, tesislerinin işletilmesi, bakımı, sevk ve idaresini yapmak.

Danışma merkezleri ve çok amaçla toplum merkezleri kurmak ailelerin ekonomik sosyal toplumsal kültürel ve psikolojik sorunlarla baş edebilmeleri için korunmalarını sağlamak ve desteklemek.

Gönüllü kuruluş - kurum ve kişililerce koordinasyon sağlamak ihtiyaç sahiplerinin sorunlarını çözümü konusunda daha etkin hizmetin verilmesi amacıyla müracaatçılara Kızılay, Diyanet Vakfı, Sosyal Yardımlaşma ve Dayanışma Vakfı gibi kuruluşların yardımlarından yararlanmalarına rehberlik etmek.

Başta sosyal güvenlik dışında kalan özürsüzlük üzere, aile bireylerini temel gereksinimlerini karşılayamayacak durumda olanlara, S.H.Ç.E.K yurtlarından ayrılan yaşlı gelmiş gençlere, doğal afetler veya ekonomik yoksunluk nedeniyle yaşamlarını en alt düzeyde dahi sürdürmekte güçlük çeken kişi ve ailelere mikro krediler sağlamak.

#### **Terörle Mücadele Hizmetleri:**

5233 Sayılı Terör ve Terörle Mücadeleden Doğan Zararların Karşılınması Hakkındaki Kanun gereğince İl Özel İdaresine verilen Zarar Tespit Komisyonunun sekretarya hizmetlerinin yürütülmesi.

#### **6331 Sayılı Kanun Gereği İş Sağlığı ve Güvenliği Hizmetleri**

Kanun Gereği İşyerinin daha sağlıklı ve çalışılabilir koşullara getirilebilmesi, işyerinde çalışan işçi personelin iş güvenlik eğitimleri ve işyeri sağlık hizmetlerinin yerine getirilebilmesi için gerekli çalışmaların yapılması.

## İ.Ö.İ. PLAN PROJE YATIRIM VE İNŞAAT BİRİMİ VE SUNULAN HİZMETLER

Stratejik plana uygun birim performans programını hazırlamak.

Stratejik plan, Performans programı ve yatırım programlarındaki hedef ve ilkeler göz önünde bulundurmak suretiyle bütçe tekliflerini hazırlamak.

Birim faaliyet raporunu hazırlamak.

Ayrıntılı harcama programı hazırlamak.

Ayrıntılı harcama programına uygun ödenek talep etmek ve ödenek gönderme emirlerine riayet etmek suretiyle harcamaları gerçekleştirmek ödenek üstü harcama yapmamak.

Ödenek kullanımına ilişkin üst yöneticinin (Vali) iç genelgeyle belirlemiş olduğu ilkelere riayet etmek hizmetleri gerçekleştirmek.

Birimin Harcama ve gerçekleştirme görevini Yürürlükte bulunan Mevzuata uygun yürütmek. Harcama Evraklarını 3 (üç) suret düzenlemek suretiyle, biri asıl, iki suretini (ikinci suret tasdikli ve Mühürlü) Mali Hizmetler Müdürlüğüne göndermek, üçüncü suretini Birimde hazır bulundurmak.

5302 sayılı İl Özel İdaresi Kanunu, 4734 Sayılı Kamu İhale Kanunu ve ilgili diğer mevzuat çerçevesinde görev alanına giren bina tesis ve diğer taşınmazların yapım, bakım, onarım ve tadilatları ile ilgili her türlü inşaat işlerini gerçekleştirmek.

Merkezi İdarenin; İl Teşkilatı kuruluşlarına aktarmış olduğu ödenekleri amacına uygun kullanarak, iş yada hizmetleri maksadına uygun gerçekleştirmek.

Yürürlükte bulunan mevzuatın öngördüğü şekilde aşağıda belirtilen hizmetleri ve ayrıca Amirlerin vereceği görevleri yapmak.

### Etüt Proje Hizmetleri:

Arsa hukuki bilgilerinin yatırımcı kuruluşlarca teminini takip etmek.

Arsa zemin sual fişi ve plankote tanzim işlerini yapmak.

Vaziyet planlarının tanzimi ve onaylarını takip etmek.

Uygulanacak proje tip değilse, yatırımcı kuruluşça verilecek ihtiyaç programına göre avan proje tanzim etmek ve yatırımcı kuruluşça onayını takip etmek.

İhale sonrası arazi çalışmalarını yapmak.

Devlet yapılarına ait kullanım sırasında çıkan arızaları yerinde tetkik edip rapora bağlamak.

Makine tesisatın imal edilen cihazlarına ait (kazan, hidrofor gibi) imalat projelerini onamak ve imalatın kontrolünü yapıp rapor düzenlemek, projelerini tasdik etmek, özel fiyat tespiti yapmak, gerekli hallerde tesisat projesi hazırlamak.

Elektrik tesisatı imalat projelerini tasdik etmek, özel fiyat tespiti yapmak, gerekli hallerde tesisat projesi hazırlamak.

Statik, tesisat ve elektrik projelerinin mimari proje ve mahal listesine uygunluğunu sağlamak.

İl Özel İdaresinin bina ve tesislerinin ihtiyaç programı ve mimari, avan - kesin-tatbikat proje ve detaylarını yapmak veya yaptırmak, onaylamak ve onaylanmasını sağlamak.

Yarışma ve diğer ihale usullerine göre yaptırılacak olan proje, zemin etüdü ihalelerini yapmak, bu hizmetlerin sözleşmesine göre yapılıp yapılmadığını kontrol etmek.

Proje ve mesleki kontrollük hizmetlerine ilişkin hak edişleri tanzim ve tasdik etmek.

Proje ve mesleki kontrollük hizmetlerinin sürdürülmesi sırasında sözleşme hükümlerinin uygulanmasını sağlamak için ilgililere ihtar ve ikazda bulunmak ve gerekli hallerde fesih ve tasfiye olurlarını almak.

Proje, zemin etüdü ve mesleki kontrollük işlerinin bitiminde teminatların iadesi için gerekli işlemleri yapmak.

Köyler için tip konut projeleri geliştirmek, uygulanmasını teşvik etmek.

634 Sayılı Kanuna göre çıkartılan “Yapılarda özürhükümlerinin kullanımına yönelik proje tadili komisyonları hakkında çalışma usul ve esasları hakkında yönetmelik” hükümlerini yerine getirmek.

#### **Plan ve Proje Hizmetleri:**

Birim fiyatları ile uyumlu olmak üzere, fiyat analizleri yapmak ve birim fiyatları hazırlamak.

Projelerde kullanılmak üzere harita temin etme ve gerektiğinde yerinde harita çıkarmak ve çıkarttırmak.

Yıllık etüt proje program tekliflerini hazırlamak.

Uygulanan projelerin kesin hesaplarını yapmak.

#### **Yatırım ve İnşaat Hizmetleri:**

İhalesi yapılacak işlerin yaklaşık maliyetlerini hazırlamak.

İhale işlem dosyası hazırlamak ve görev alanına giren yapım, mal ve hizmet alımı ihalelerini yapmak.

İhalesi yapılarak tadilatına, yapımına başlanmış bina ve tesisler ile mal ve hizmet alımları için gerekli onayları vermek ve kontrolünü gerçekleştirmek.

Yapı denetimi verilen yapım işlerinin, Bakanlığınca ve mevzuatla belirlenen fen ve sanat kurallarına uygun olarak yapılıp yapılmadığının denetimini yapmak.

Denetimi yapılan işlerin geçici ve kesin hakkeşik, geçici ve kesin kabul, tasfiye, fesih, iş artışları, revize birim fiyatlara ilişkin belgeleri düzenlemek, incelemek.

Kesin hesap düzenlemek, kesin kabul (tasfiye ve fesih işlemleri dahil) yapmak.

Yeni birim fiyat tanzimi, iş artışları revize birim fiyatları hazırlamak.

Birimin faaliyet alanı ile ilgili yıllık programları, stratejik plan doğrultusunda hazırlamak.

## **İ.Ö.İ. YOL VE ULAŞIM HİZMETLERİ BİRİMİ VE SUNULAN HİZMETLER**

Stratejik plana uygun birim performans programını hazırlamak.

Stratejik plan, Performans programı ve yatırım programlarındaki hedef ve ilkeler göz önünde bulundurularak suretiyle bütçe tekliflerini hazırlamak.

Birim faaliyet raporunu hazırlamak.

Ayrıntılı harcama programı hazırlamak.

Ayrıntılı harcama programına uygun ödenek talep etmek ve ödenek gönderme emirlerine riayet etmek suretiyle harcamaları gerçekleştirmek ödenek üstü harcama yapmamak.

Ödenek kullanımına ilişkin üst yöneticinin (Vali) iç genelgeyle belirlemiş olduğu ilkelere riayet etmek hizmetleri gerçekleştirmek.

Birimin Harcama ve gerçekleştirme görevini Yürürlükte bulunan Mevzuata uygun yürütmek. Harcama Evraklarını 3 (üç) suret düzenlemek suretiyle, biri asıl, iki suretini (ikinci suret tasdikli ve Mühürlü) Mali Hizmetler Müdürlüğüne göndermek, üçüncü suretini Birimde hazır bulundurmak.

Yürürlükte bulunan mevzuatın öngördüğü şekilde aşağıda belirtilen hizmetleri ve ayrıca Amirlerin vereceği görevleri yapmak.

Yol, köprü ve sanat yapılarının tip projelerini yapmak ve yaptırmak.

Birim fiyatları ile uyumlu olmak üzere, fiyat analizleri yapmak ve birim fiyatları hazırlamak.

Devlet ve il yolları ağı dışında kalan köyler ile bunlara bağlı yerleşim birimlerinin yol ağlarını Yönetmelik hükmü gereğince tespiti için İl Genel Meclisine teklifte bulunmak.

Yeni birim fiyat tanzimi, iş artışları revize birim fiyatları hazırlamak. İhalesi yapılacak işlerin yaklaşık maliyetlerini hazırlamak.

İhale işlem dosyası hazırlamak ve görev alanına giren yapım, mal ve hizmet alımı ihalelerini yapmak.

Yapılan işlerin geçici ve kesin hakkeş, geçici ve kesin kabul, tasfiye, fesih, iş artışları, revize ve birim fiyatlara ilişkin belgeleri düzenlemek, incelemek. Kesin hesap düzenlemek, kesin kabul yapmak.

Birimin faaliyet alanı ile ilgili yıllık programları, stratejik plan doğrultusunda hazırlamak.

### **Yol ve Ulaşım Hizmetleri:**

Devlet ve il yolları ağı dışında kalan köylerin ve diğer yerleşim birimlerinin ulaşımını sağlayan, köy yolları ağında bulunan yollar ile köy içi yollarının, (yol yapım ve bakım makinelerinin çalışabileceği köy ve bağlının ana ulaşım yolu üzerinde bulunan, ünitenin giriş ve çıkışını sağlayan veya ulaşım yolunun uzantısı niteliğindeki yollar) tesviye,

onarım, greyderli ve malzemeli bakım, stabilize kaplama, asfalt kaplama ve gerektiğinde beton-kilitli parke kaplamalarını yapmak veya yaptırmak.
Köy yolları ağında bulunan ve köy içi yollar dahil tüm yolların, sanat yapılarını ve köprülerini yapmak veya yaptırmak.
Asfaltı yapılmış olan köy yollarının asfalt yamalarını yapmak veya yaptırmak.
Malzeme ocaklarının işletilmesi ve korunmasını sağlamak.
Kardan dolayı kapalı olan köy yollarını ulaşıma açmak veya açtırmak.
Köy yolları ağında bulunan yolların, trafik güvenliğini sağlamak amacıyla, trafik işaret levhalarını yapmak veya yaptırmak.
Köy ve bağlı mahallelerin isim levhalarını yapmak veya yaptırmak.
İl Özel İdaresi ve KÖYDES programındaki işlerin, keşif (yaklaşık maliyet), ihale, kontrollük, geçici kabul, kesin kabul ve idari işlerini yürütmek ve kesin hesaplarını yapmak veya yaptırmak.
Servis ile ilgili protokollü işleri yapmak.
Servisin hizmet alanı ile ilgili aylık faaliyet raporlarını hazırlamak ve ilgili makamlara sunmak.
Servisin faaliyet alanı ile ilgili yıllık çalışma programları, stratejik plan doğrultusunda hazırlamak.
Servisin faaliyet alanı ile ilgili programlarının yılı içerisinde tamamlanabilmesi için gerekli denetim ve çalışmaları yapmak.
İlçelerde bulunan bakımevlerinin kontrol ve denetimini yapmak.
Asfalt ve büz şantiyesi faaliyetlerini yürütmek ve denetlemek.
Görev alanı ile ilgili teknik konularda danışmanlık yapmak, rapor hazırlamak.
Servisin görev alanına giren / girebilecek ilgili diğer işlemleri ve yazışmaları yapmak.
Servisin yazışma iş ve işlemlerinin sistemli olarak dosyalanması, muhafazası, bağlı olunan arşiv hükümlerinin uygulanması, her an denetime / teftişe hazır halde tutulmasını sağlamak.

## İ.Ö.İ. SU VE KANAL HİZMETLERİ BİRİMİ VE SUNULAN HİZMETLER

Stratejik plana uygun birim performans programını hazırlamak.

Stratejik plan, Performans programı ve yatırım programlarındaki hedef ve ilkeler göz önünde bulundurularak suretiyle bütçe tekliflerini hazırlamak.

Birim faaliyet raporunu hazırlamak.

Ayrıntılı harcama programı hazırlamak.

Ayrıntılı harcama programına uygun ödenek talep etmek ve ödenek gönderme emirlerine riayet etmek suretiyle harcamaları gerçekleştirmek ödenek üstü harcama yapmamak.

Ödenek kullanımına ilişkin üst yöneticinin (Vali) iç genelgeyle belirlemiş olduğu ilkelere riayet etmek hizmetleri gerçekleştirmek.

Birim Harcama ve gerçekleştirme görevini Yürürlükte bulunan Mevzuata uygun yürütmek. Harcama Evraklarını 3 (üç) suret düzenlemek suretiyle, biri asıl, iki suretini (ikinci suret tasdikli ve Mühürlü) Mali Hizmetler Müdürlüğüne göndermek, üçüncü suretini Birimde hazır bulundurmak.

Merkezi İdarenin; İl Teşkilatı kuruluşlarına aktarmış olduğu ödenekleri amacına uygun kullanarak, iş yada hizmetleri maksadına uygun gerçekleştirmek.

Stratejik planlara uyumlu olarak köylerin içme suları ile askeri garnizonların içme ve kullanma sularının etüt ve projelerini yapmak ve yaptırmak.

İçme suyu tesislerine ait sanat yapılarının tip projelerini yapmak ve yaptırmak.

Köy ve bağlı yerleşim birimlerine dere, göl ve barajlardan su almak ve su tasfiye tesislerinin özel projelerini yapmak ve yaptırmak.

Birim fiyatları ile uyumlu olmak üzere, fiyat analizleri yapmak ve birim fiyatları hazırlamak.

Köylere içme suyu teminine yönelik sondaj çalışmaları için hidrojeolojik etüt yapmak ve yaptırmak, sondaj kuyusu açmak ve açtırmak, açılmış olan sondaj kuyularının denetimini yapmak, protokollerini hazırlamak ve kiralama iş ve işlemlerini yapmak.

Projelerde kullanılmak üzere harita temin etme ve gerektiğinde yerinde harita çıkarmak ve çıkarttırmak.

Yeni birim fiyat tanzimi, iş artışları revize birim fiyatları hazırlamak. İhalesi yapılacak işlerin yaklaşık maliyetlerini hazırlamak.

İhale işlem dosyası hazırlamak ve görev alanına giren yapım, mal ve hizmet alımı ihalelerini yapmak.

Yapılan işlerin geçici ve kesin hakkeş, geçici ve kesin kabul, tasfiye, fesih, iş artışları, revize ve birim fiyatlara ilişkin belgeleri düzenlemek, incelemek. Kesin hesap düzenlemek, kesin kabul yapmak.

Birim faaliyet alanı ile ilgili yıllık programları, stratejik plan doğrultusunda hazırlamak.

Yürürlükte bulunan mevzuatın öngördüğü şekilde aşağıda belirtilen hizmetleri ve ayrıca Amirlerin vereceği görevleri yapmak.

### **Su ve Kanal Hizmetleri:**

#### **İçme Suyu Hizmetleri**

Köy ve bağlı birimler ile askeri garnizonlara sağlıklı ve yeterli içme suyu temin etmek.

Terfili içme suyu inşaatlarının ENH (Enerji Nakil Hattı) motopomp, trafo, elektro pompaj vs. gibi malzemeleri temin etmek ve tesisin montajını yapmak yaptırmak.

İçme suyu ihtiyacı olan köy ve bağlularının istikşaf, etüt proje, yaklaşık maliyet ve kontrollük hizmetleri ile kesin hesap ve kabullerini yaparak Köy Muhtarlıklarına devir teslimi yapmak.
Gerektiğinde diğer kurumların, protokollü işlerinin içme suyu tesisini yapmak yaptırmak.
Yıllık programları stratejik plan doğrultusunda hazırlamak.
Birimlerin faaliyetleri ile ilgili programları yılı içerisinde tamamlanabilmesi için gerekli denetim ve çalışmaları yapmak.
Yapılan çalışmalarla ilgili aylık faaliyet işleri yapmak ve yaptırmak.
<b>Sondaj Hizmetleri</b>
Sağlıklı ve yeterli içme suyu temin etmek maksadıyla sondaj kuyuları açmak,
Kamu Kurum ve Kuruluşları ile Mahalli İdareler, gerçek ve tüzel kişiler tarafından talep edilen içme suyu sondaj taleplerini imkanlar ölçüsünde protokol düzenleyerek bedeli mukabilinde yapmak, yaptırmak.
Açılmış kuyularda debi ölçümü, pompa montajı, kuyu geliştirme, v.b çalışmaları protokollü ve bedeli mukabilinde yapmak.
<b>Kanalizasyon Hizmetleri</b>
Köy ve kasabalar ile bağlularının ve toplulaştırılması gereken yerleşim ünitelerinin ekonomik, sosyal ve fiziki altyapı tesislerinin projelerini hazırlamak ve uygulamak.
Kanalizasyon ve atık su tesisi yapılan yerleşim yerlerine, doğal arıtma tesisleri projelerini ve inşaatlarını yapmak ve yaptırmak.
Birim faaliyetlerinin geneli ile ilgili hizmet içi eğitimleri yapmak yaptırmak.
Yapılan çalışmalarla ilgili aylık faaliyet raporları hazırlamak ve ilgili makama sunmak.
<b>Tarımsal Hizmetler:</b>
Ülkemiz çiftçisinin ekonomik, sosyal ve kültürel yönlerden geliştirilmesi için, kırsal alanda mevcut üretim potansiyeli artırılarak gelir ve istihdamı artırıcı faaliyetlere önem vermek.
Tarımın temel dayanağı olan toprak ve su kaynakları geliştirilerek verimin artırılması, Sulama ve Toprak İşleri olarak Tarımsal Hizmetler Birimimizin başta gelen görevidir. Zira ileri gitmişliğin ve zenginliğin önemli bir göstergesi de sahip olunan toprak ve su kaynaklarının geliştirilmesi, bunlardan en üst düzeyde yararlanılmasıdır.
<b>Sulama ve Toprak Hizmetleri:</b>
Yağışların ve sel sularının zararlarını önleyici ve depolayıcı tarım arazileri için sulama suyu ve hayvanlar için içme suyu teminine matuf gölet ve diğer tesislerin ; Etüt planlama ve projeleri ile bu projelerin inşaatlarını yapmak , yaptırmak.
Toprak erozyonunu önleyici, giderici ve azaltıcı, toprak ve su dengesinin kurulması ve korunmasını sağlayıcı tedbirleri almak, gerekli tesisleri yapmak ve yaptırmak .
Sulama suyu ihtiyacı saniyede 500 lt.' ye kadar olan sulama tesislerinin kurulması, ıslahı ve tevsi ile alakalı etüt, planlama, proje ve programları yapmak, yaptırmak ve uygulamasını sağlamak .
Devlet arazilerinin ıslahı, imarı ve tarıma uygun hale getirilmesi .
Devlet sulama şebekelerinde ve diğer sulama planlarında sulama işleri ile ilgili hizmetleri yapmak ve yaptırmak.
Sulu ve kuru tarım arazilerinde toplulaştırmaya uygun arazi sahipleri çoğunluğunun isteğine bağlı arazi toplulaştırılması için, etüt, planlama, program ve projelerini hazırlamak,



hazırlamak, tasdikini yapmak, yaptırmak. Toplulaştırma sonucunda verilen yeni parselleri maliklerin adına tescil ettirmek, ifraz işlerine konu olmasını önlemek için tapu siciline şerh vermek ve uygulamada gerekli görüldüğü zaruri hallerde kamulaştırma yapmak. Toplulaştırma esas ve usullerinin nasıl yapılacağını yönetmelikle belirlemek .
Toprak etüdü ve her türlü toprak analizleri, sınıflandırmaları ve toprak harita raporları ile toprak ve su kaynakları konusunda istatistiki bilgilerin derlenmesi, değerlendirilmesi ve dokümanite edilmesi hizmetlerini yapmak ve yaptırmak
Sulama hizmetleri için; ihtiyaç duyulan arsa ve araziye satın alma, kamulaştırma veya hazineden tahsis yoluyla temin etmek ve uygulama sırasında ihtiyaç duyulan şantiye binalarını yapmak .
Tarla içi hizmetlerin geliştirilmesi ile ilgili olarak DSİ ve diğer kuruluşlarla yapılan protokollerin uygulanmasını sağlamak.
Kredilerle finanse edilen hizmetlerle ilgili projeleri yapmak, uygulanmasını takip etmek.
Projelerin kesin hesaplarını yapmak .
Tesislerin; yenilenmesi bakım – onarımı ve ıslah çalışmalarını, yapmak ve yaptırmak.
Sulama tesislerinin yapılış amacına uygun olarak işletilmeleri ile bakım ve onarımlarının yapılması için; geçici kabulü takiben, sulama kooperatifi, sulama birliği veya muhtarlıklara devirlerinin yapılması.
<b>Toprak ve Su Laboratuvarı Hizmetleri</b>
Sulama suyu ve içme suyu analizlerini yapmak.
Toprak verimlilik analizlerini yapmak.
Toprak mekaniği ile ilgili analizleri yapmak.

## İ.Ö.İ. YAZI İŞLERİ BİRİMİ VE SUNULAN HİZMETLER

İdarenin görev ve çalışma programı ile ilgili düzenlenen il içi ve il dışındaki toplantı, panel, sempozyum, fuar, seminer vb. gibi etkinliklere katılım konusunda, kurum üst yöneticisinin talimatlarıyla üst düzeyde koordineyi ve iletişimi sağlamak,
Resmi yazışmaların kanun, yönetmelik, tebliğ ve yönergeler doğrultusunda yürütülmesi için birimler arası koordinasyonu sağlamak,
Valilik ve Genel Sekreterlik emirleri ile yönetmelik, yönerge, genelge ve talimatların ilgili birim ve kurumlara dağıtımını sağlamak,
İdare içi ve dışı yazışmaların dağıtım ve koordinasyonunu sağlamak,
Bayrak kanunu hükümlerinin İl Özel İdaresi binalarında uygulanmasını sağlamak,
BİMER başvurularını takip etmek ve ilgili birimler aracılığıyla gerekli yazışmaların yapılmasını sağlamak,
Şikayet ve talep masası oluşturmak,
İl Özel İdaresi birimlerinin bilgisayar ortamında yürütecekleri faaliyetlere yönelik gerekli eğitimi vermek ve teknik desteği sağlamak,
İdare birimleri arasında ağ, yapısal kablolama ve internet kurulumunu yapmak,
Bilgisayar işletim sistemlerinin ve paket programların kurulmasını sağlamak,
Kurumumuzca yapılan etkinlik ve faaliyetlere yönelik Birim Müdürlüklerince teslim edilen fotoğraf ve filmlerin dijital ortamda kaydedilmesini sağlamak ve arşivlemek,
Kamu kurum ve kuruluşları ile birim müdürlüklerinden gelen İhale İlanları vb. ilan ve duyuruların İlan panosunda veya web sayfasında yayınlanmasını sağlamak,
Sayısal telefon altyapısının yönetimi ve yönlendirilmesini sağlamak,
Bilgi iletişim cihazlarının ve bunların destek ünitelerinin bakım ve onarımlarının yapılması veya yaptırılması ile cihazların çalışır durumda tutulmasını sağlamak,
Birim Müdürlüklerince yapılan etkinlik ve çalışmaların kurumumuz Web sitesinde yayımlanması için gerekli derlemeleri yapmak,
İl Özel İdaresinin görsel, yazılı basın ve yayın kuruluşları ile arasındaki ilişkilerini güçlendirmek,
Yazılı ve görsel basında kurumumuzla ilgili lehte ve aleyhte yayınlanan haberleri, köşe yazılarını ve fotoğrafları ilgili makam ve birimlere sunmak ve arşivlemek,
İdare tarafından uygun görülen yayınlar ile haber ve duyuru bültenlerinin basımı ve dağıtımını sağlamak,
İl Özel İdaresi'nin tüm faaliyet ve etkinlikleriyle, her türlü yatırım projeleriyle halka yakınlaşmasını sağlamak amacıyla, yapılan faaliyetleri ve yatırımları halka daha etkili bir şekilde duyurmak, İdarenin tanıtım ve iletişim etkinliklerini ilgili birim müdürlükleri ile yapmak,
Ardahan halkının İdare'den beklentileri ve isteklerinin belirlenmesi için kamuoyu araştırması yapmak veya yaptırmak, sonucunu ilgili makama sunmak,
İl Özel İdaresi çalışma sonuçlarının kamuoyuna yansıtılması amacıyla Vali veya Genel Sekreter tarafından yapılacak olan basın toplantısına esas olmak üzere ilgili birimlerle koordine kurarak basın bültenlerini hazırlamak,
İdareye gelen ve idareden giden tüm evrakları " e-içişleri " Projesi dâhilinde kayıt altına almak, ilgili birim ve kurumlara dağıtımını yapmak,
"Gizli", "Çok Gizli", "Hizmete Özel", "Kişiyeye Özel" vb. evrakı teslim almak ve göndermek. Ayrıca posta, e-posta, kargo vb... işlemleri yürütmek,
3071 Sayılı Dilekçe Kanunu gereği dilekçe sahiplerine alındı belgesi vermek ve gereği için dilekçeleri ilgili birimlere ulaştırmak,

Kurum arşivini birim müdürlükleriyle koordine halinde idare etmek ve elektronik ortamda yürütülmesini sağlamak
Arşiv mevzuatını ve değişiklikleri takip edip kuruma adaptasyonunu sağlamak,
Kurum arşivine gelen dosyalardan muhafazasına lüzum kalmayanların ayıklanması için komisyon oluşturmak ve imha işlemlerini birim müdürlükleriyle koordine halinde yürütmek,
Evrak ayıklama ve imha işlemleri neticesinde; Kurum arşivlerinde saklanmak üzere kalan dosyaları mevzuata göre birim müdürlükleriyle koordine halinde tasnif etmek ve hizmete sunmak,
Kurum arşivi bünyesindeki arşivlik dosyaları arşiv mevzuatında belirtildiği şekilde, her türlü zarar ve zararlılardan korumak üzere gerekli fiziksel önlemleri almak,
İl Özel İdaremizin fuar, organizasyon ve tören faaliyetlerine yönelik sekreteryaya iş ve işlemlerini yürütmek, bu faaliyetlere yönelik harcamalarda harcama yetkilisi ve gerçekleştirme görevlisi olarak yer almak,
Her türlü evrak ve dosyanın standart dosya planına göre düzenlenmesi konusunda standardizasyon çalışmaları yapmak, birimler nezdinde uygulanmasını takip etmek,
e-devlet projesi kapsamında yapılacak iş ve işlemlerin kontrolü ve yürütülmesini sağlamak,
Bilgisayardaki veri güvenliğinin sağlanmasına yönelik olarak önlemler almak, aldırarak,
İnternet ve e-posta servislerinin yönetimini ve yönlendirilmesini sağlamak,
Genel Sekreterlik Makamının ön kabulü olarak, her türlü iş ve işlemleri yürütmek, gerek yönetici danışmanlığı gerekse asistanlığı boyutunda halkla ve personelle ilişkileri koordine ederek, bu anlamda hizmetin gereği olan randevuları Genel Sekreter'in koordinesinde düzenlemek,
Genel Sekreter'in ziyaret, davet, karşılama, ağırlama, uğurlama, açılış, milli ve dini bayramlar ile mahalli kurtuluş günleri vesaire önemli günlerde düzenlenen organizasyonlarda her türlü protokol ve tören işlerini düzenlemek, yürütmek, zaman ve yerlerini Genel Sekreter'e bildirmek.
Özel İdaresi faaliyet ve hizmetlerin kamuoyuna duyurulması ile kamuoyundan köşe yazıları ,fotoğraflar ve basın yoluyla dile getirilen istek ve şikâyetlerin ilgili birimlere ulaştırılmasını sağlamak ve sonuçlarını takip etmek,
Makam Santrali, Makam Ulaşım Hizmetleri ve Makam Çay ocağı olarak hizmetin gerektirdiği her türlü titizliğin, özverinin ve gizliliğin sağlanmasını temin etmek,
İl genelinde çevre hakkında farkındalık kavramı oluşturmak üzere ilgili kamu kurum ve kuruluşlarıyla işbirliği içerisinde bulunmak,
İl Özel İdare birimlerinin kurumsallaşmasına ve hizmet verdiği sektörlerde hizmetlerin etkin ve verimli yürütülmesine yönelik, araştırma ve taramalarla desteklenmiş sürekli bir bilgi akışını oluşturmak
İl Özel İdaresinin iş ve işlemleriyle ilgili hizmet politikasının belirlenmesi, bu hizmetlerin geliştirilmesi, etkinlik ve verimliliğin artırılması, ortaya çıkabilecek aksaklıkların giderilmesi hususlarında gerekli çalışma ve araştırmaların yapılması veya yaptırılmasını sağlamak,
İdarenin web sayfasının düzenlenmesi ve güncellenmesini sağlamak, ayrıca idaremiz birimlerince yayınlanması istenen ihale ilanları, meclis kararları, yönetmelik, duyurular vs. yayınlamak.
Mevzuatın ve amirlerin verdiği benzer nitelikteki diğer görevleri yapmak.

### **İ.Ö.İ. İŞLETME VE İŞTİRAKLER MÜDÜRLÜĞÜ SUNULAN HİZMETLER**

Stratejik plana uygun birim performans programını hazırlamak.

Stratejik plan, Performans programı ve yatırım programlarındaki hedef ve ilkeler göz önünde bulundurmak suretiyle bütçe tekliflerini hazırlamak.

Birim faaliyet raporunu hazırlamak.

Ayrıntılı harcama programı hazırlamak.

İl Özel İdaresine bağlı birimler, işletme ve iştirakler arasında etkin haberleşme, raporlama ve bilgi akışının sağlanması,

İl Özel İdaresi ile iştirakler ve işletmeler arasında borç-alacak ilişkisinin takibi,

İl Özel İdaresi ile iştirakler ve işletmeler arasında doğabilecek idari ve mali konulardaki problemlerin çözümü üzerinde çalışılması,

İştiraklerin içinde bulunduğu idari ve mali sorunlar hakkında Genel Sekretere öneride bulunulması ve görüş bildirilmesi,

Makine ve ekipman işletilmesiyle ilgili işlemleri yürütmek,

Görevle İlgili İmalat için mal/malzeme alımı işi ve işlemlerini yürütmek,

Gerek görülmesi halinde mal ve hizmet alımı ihalelerine iktisadi ve işletme olarak katılmak, ve bu ihalelerde gerçekleştirme ve harcama görevlisi olarak görev almak,

işletme, imalat, bakım-onarım çalışmalarını sevk ve idare etmek,

Birim istatistik bilgilerinin tutulması, arşivlenmesi ve birleştirilmesini sağlamak,

Yalnızçam kayak tesisleri, Otel, kafeterya ve eklentilerinin her türlü iş ve işlemlerini yapmak, kontrollerini sağlamak.

Yemekhane ile ilgili hizmetlerin her türlü iş ve işlemlerinin yürütülmesi ile mal ve malzeme alımının yapılması,

Kilit Parke ve Taş Kesme tesislerini işletmek, üretimlerini denetlemek,

Asfalt Plent tesislerini işletmek ve üretimlerini denetlemek,

Mevzuatın ve amirlerin verdiği benzer nitelikteki diğer görevleri yapmak.

## İ.Ö.İ. SATIN ALMA BİRİMİ VE SUNULAN HİZMETLER

İl Özel İdaresine bağlı birimler ile Özel İdare bütçesinde ödenekleri bulunan Kamu Kurum ve Kuruluşların 4734 sayılı kanun kapsamındaki her türlü mal ve hizmet alımları ile yapım işleri ihalelerini gerçekleştirmek,
4735 sayılı kanun gereği yapılan ihaleleri sözleşmeye bağlanmak üzere ilgili harcama birimi müdürlüğüne teslim etmek,
İhale komisyonu oluşturmak ve gerekli takibi sağlamak. Ayrıca komisyon görevlilerine ihale gününden en az on (10) gün önce gerekli tebliğleri yapmak,
Her türlü yapım , mal ve hizmet alımlarının idari şartnamelerini hazırlayarak ihaleye hazır duruma getirilmesini sağlamak,
İhale ilanlarının zamanında ve ilgili yerlerde duyurulmasını sağlamak, ilan giderlerinin ilgili birim müdürlüklerince ödenmesi için gerekli evrakların gönderilmesini sağlamak,
KİK, Kamu Kurum/Kuruluşları ve Yüklenici Firmalar ile gerekli yazışmaları zamanında yapmak,
EKAP işleyişini gerçekleştirmek,
İl Özel İdaremiz birimleri ile diğer kurum ve kuruluşların tüm ihale iş ve işlemlerinin gerçekleştirilmesi için her türlü personel desteğini almak,
İhale mevzuatını sürekli takip etmek ve bu konuda diğer birim müdürlüklerini bilgilendirmek,
İhale Müdürlüğüne ihalesi gerçekleştirilen mal ve hizmet alımları ile yapım işlerinin davetiye, kesinleşen ihale kararının bildirilmesi, sözleşmeye davet, ihalelere yapılacak olan itirazlara cevap yazılarının Satın alma Müdürü imzası ile gerçekleştirilmesi.
Mevzuatın ve amirlerin verdiği benzer nitelikteki diğer görevleri yapmak.

## HUKUK BİRİMİ VE SUNULAN HİZMETLER

(Avukat Temsil Etmektedir.)

Vali ve Genel Sekreter tarafından intikal ettirilen ve hukuki, mali, idari ve cezai sonuç doğurabilecek tüm konular hakkında hukuki görüş bildirmek.
Kurum hizmetlerinin yapılmasında gerekli görülen hukuki konularda Vali ve Genel Sekretere müşavirlik yapmak, kurum ve birimlerinden Genel Sekreter'in havalesi ile intikal ettirilen konularda hukuki yardım yapmak ve istenen konularda hukuki görüş bildirmek.
Hukuki ihtilaflara meydan vermemek için, duruma muttali olunması halinde kurum menfaatlerini koruyucu ve anlaşmazlıklara çözüm getirici hukuki tedbirleri zamanında almak.
İl Özel İdaresi leh ve aleyhine açılmış ve açılacak her türlü hukuki icrai ve idari davalar ile işlerine ait mahkeme hakem ve mercii kararlarının takip, savunma ve gereklerini yapmak.
İdare lehine sonuçlanmış ve icraya intikal etmiş idare alacaklarının icra dairelerinde tahsilini ve tahsil edilen paraların zamanında idare hesabına yatırılmasını sağlamak.
Adli ve İdari davalarla her türlü icra takiplerinde gerekli bilgileri hazırlamak, adli, idari davaları ile icra takiplerinde mahkemeler, hakemler, icra daireleri, dava ve icra işleri ile ilgili tebliğleri kabul etmek, ilgili sair merciler nezdinde Valilik Makamını temsil etmek.
Kurum adına akdedilecek sözleşme ve anlaşmaların, hukuki ihtilaf doğurmayacak şekilde ve kurum menfaatleri doğrultusunda yapılmasına yardımcı olmak.
Kurumca hazırlanan veya Valilik ile diğer kurum ve kuruluşlardan görüş alınmak üzere gönderilen kanun, tüzük ve yönetmelik taslakları hakkında hukuki görüş bildirmek.
Kurum leh ve aleyhindeki her türlü dava ve icra takiplerini merkezden veya gerektiğinde mahallinde takip etmek ve ettirmek.
Kurum adına ihtarname, ihbarname düzenlemek, adli ve idari yargı mercileri ile icra daireleri ve noterden kuruma yapılacak tebliğlere cevap vermek.
Adli ve İdari yargı mercileri, icra müdürlükleri ile resmi ve özel kurum ve kuruluşlar nezdinde İdareyi temsil etmek.
Hukuki işlerle ilgili iş akışını düzenlemek, yönetmek ve denetlemek.
Kendisine havale olunan kanun, tüzük, yönetmelik, genelge ve talimat gibi düzenlemeler ile ilgili çalışmalara katılmak.
Hukuki görüş oluşturmak üzere, oluşturulan kurumlar arası komisyonlarda idareimizi temsil etmek.
Vali ile Genel Sekreter tarafından verilen ve mevzuatta öngörülen benzeri görevleri yapmak.
Vali ve Genel Sekreter tarafından kendilerine havale edilen; kurum leh ve aleyhinde açılan davalar ile icra takiplerine, hak ve imtiyazlara, ilişkin bütün hukuki ve idari işlemleri yürütmek, kendilerine verilen dava ve takiplere ait evrakın düzenli bir şekilde dosyalanmasını sağlamak.
Adli ve idari yargı mercilerinden, icra dairelerinden ve Noterden kuruma yapılacak tebliğlere cevap süresi içerisinde cevap hazırlamak veya hukuki gereklerini yapmak.
Hukuk Müşavirliğinden bir temsilcinin de hazır bulunması istenilen toplantılara katılmak.
Kurum personeli hakkında düzenlenen ve Vali veya Genel Sekreterce gönderilen fezleke, soruşturma ve inceleme raporları hakkında gereken hukuki işlemleri yapmak.

## İ.Ö.İ. ENCÜMEN BİRİMİ VE SUNULAN HİZMETLER

(Özel Kalem)

Stratejik plana uygun birim performans programını hazırlamak.

Stratejik plan, Performans programı ve yatırım programlarındaki hedef ve ilkeler göz önünde bulundurmak suretiyle bütçe tekliflerini hazırlamak.

Birim faaliyet raporunu hazırlamak.

Ayrıntılı harcama programı hazırlamak.

Ayrıntılı harcama programına uygun ödenek talep etmek ve ödenek gönderme emirlerine riayet etmek suretiyle harcamaları gerçekleştirmek ödenek üstü harcama yapmamak.

Ödenek kullanımına ilişkin üst yöneticinin (Vali) iç genelgeyle belirlemiş olduğu ilkelere riayet etmek ve hizmetleri gerçekleştirmek.

Birimin Harcama ve gerçekleştirme görevini Yürürlükte bulunan Mevzuata uygun yürütmek. Harcama Evraklarını 3 (üç) suret düzenlemek suretiyle, biri asıl, iki suretini (ikinci suret tasdikli ve Mühürlü) Mali Hizmetler Müdürlüğüne göndermek, üçüncü suretini Birimde hazır bulundurmak.

Muhtar maaşlarına ait ödeneklerin takip ve kontrolünü yapmak ve harcama ve gerçekleştirme görevini yürütmek.

İnsan kaynakları ve Eğitim Müdürlüğünce hazırlanarak teklif edilen izin onay belgelerini uygun görüşle, Genel Sekreterlik Makamının onayına sunmak.

Yürürlükte bulunan mevzuatın öngördüğü şekilde aşağıda belirtilen hizmetleri ve ayrıca Amirlerin vereceği görevleri yapmak.

İl Genel Meclisi ve İl Encümeni sekreteryası işlemlerini yürütmek ve raportörlüğünü yapmak.

İl Genel Meclis Üyelerinin özlük işlemlerini yürütmek.

İl Genel Meclisi, Meclis Komisyonları ve İl Encümeni toplantılarında raportörlük hizmetlerini yürütmek.

İl Genel Meclisi ve İl Encümeni toplantı salonlarının ihtiyaçlarını gidererek hizmete hazır tutulmasını sağlamak.

İl Genel Meclisi Üyeleri ve İl Encümeni Üyelerinin huzur haklarına ait işlemleri yürütmek.

Birim Arşivini oluşturmak ve güncelliğini korumak.

İl Encümeni gündemini hazırlanmak ve hazırlanan gündemin Encümen Üyelerine dağıtılmasını sağlamak.

İl Encümeni gündemini, gündem sırasına göre Encümen karar defterine kaydetmek.

İl Encümeninde alınan kararları varsa muhalefet şerhleri ile beraber Encümen karar defterine kaydederek üyelere imzalatmak.

İl Encümeni kararı alınarak işlemi tamamlanan dosyaları ilgili birimlere göndermek.

İl Encümeninin aynı zamanda 2886 Sayılı Kanuna göre ihale komisyonu olmasından dolayı, ihale komisyonu sekretarya hizmetlerini yürütmek.

İl Genel Meclisinde görüşülmek üzere gönderilen teklifleri Meclis gündemine almak ve işlemlerini yapmak.

İç ve Dış Birimlerden gelen tekliflere göre Meclis gündeminin hazırlanması işlemlerine yardımcı olmak ve Gündemin İl Genel Meclisi Üyelerine dağıtılması.

İl Genel Meclisi toplantıları konusunda ilgilileri bilgilendirmek.

İl Genel Meclisinde alınan kararları Başkan ve Katiplere imzalatmak ve Meclis karar defterine kaydetmek.

İl Genel Meclisinde yapılan görüşmelerin sesli ve görüntülü kayıtlarını tutarak tutanak haline getirmek.

İl Genel Meclisi kararı alınarak işlemi tamamlanan dosyaları ilgili birimlere göndermek.

İl Genel Meclisi ve İl Encümeni kararlarının ( iade edilenler dahil ) birer örneğini ekleri ile birlikte İ.Ö.İ. Mali Hizmetler Müdürlüğüne vermek.

#### **Basın ve Halkla İlişkiler Hizmetleri :**

İdare ile görsel ve yazılı basın ve yayın kuruluşları arasındaki ilişkileri sağlamak.

İhtiyaç duyulan günlük, haftalık, aylık, gazete ve dergileri alarak, İdaremizle ilgili kısımlarını arşivlemek.

Köşe yazıları, fotoğraflar ve basın yoluyla dile getirilen istek ve şikayetlerin ilgili birimlere ulaştırılmasını sağlamak ve sonuçlarını takip etmek.

İdare etkinliklerini ve çalışmalarını fotoğraf ve film olarak kaydetmek ve arşivlenmesini sağlamak.

Haber, duyuru ve basın bültenlerinin hazırlanması, basımı ve dağıtılmasını sağlamak.

Gerektiğinde basın toplantıları düzenlemek.

İdare ile vatandaş arasındaki sağlıklı iletişimin sağlanması için gerekli tedbirleri almak.

İnternet üzerinden oluşturulmuş İnternet sitesine gelen iletileri değerlendirmek.

Halkla ilişkiler konusunda İdare personelini eğitmek.

Bilgi Edinme Mevzuatını uygulamak.



## İLÇE ÖZEL İDARE BİRİMLERİ VE SUNULAN HİZMETLER

Stratejik plana uygun birim performans programını hazırlamak. (Harcama yetkilisine yardımcı olmak üzere hazırlayıp onayına sunmak.)
Stratejik plan, Performans programı ve yatırım programlarındaki hedef ve ilkeler göz önünde bulundurmak suretiyle bütçe tekliflerini hazırlamak. (Harcama yetkilisine yardımcı olmak üzere hazırlayıp onayına sunmak.)
Birim faaliyet raporunu hazırlamak. (Harcama yetkilisine yardımcı olmak üzere hazırlayıp onayına sunmak.)
Merkezi İdarenin; İl/İlçe Teşkilatı kuruluşlarına aktarmış olduğu ödenekleri amacına uygun kullanarak, iş yada hizmetleri maksadına uygun gerçekleştirmek.
Ayrıntılı harcama programı hazırlamak. (Harcama yetkilisine yardımcı olmak üzere hazırlayıp onayına sunmak.)
Ayrıntılı harcama programına uygun ödenek talep etmek ve ödenek gönderme emirlerine riayet etmek suretiyle harcamaları gerçekleştirmek ve ödenek üstü harcama yapmamak üzere Harcama Yetkilisine yardımcı olmak.
Muhasebe yetkilisi Mutemedi olarak aşağıda belirtilen Özel İdare hizmetlerini yürütmek.
Aylık Hesap belgelerini 3 (üç) suret düzenlemek suretiyle, biri asıl, iki suretini (ikinci suret tasdikli ve Mühürlü) Mali Hizmetler Müdürlüğüne sunmak, üçüncü suretini Birimde hazır bulundurmak.
Kamu alacaklarını ve gelirleri tahsil etmek.
Yasal dayanağına uygun giderleri hak sahiplerine ödemek.
Para ve parayla ifade edilebilen değerler ile emanetlerin alınması, saklanması, ilgililere verilmesi, gönderilmesi ve diğer tüm malî işlemlerin kayıtlarını tutmak ve raporlamak.
Banka iş ve işlemlerinin takip ve kontrolü.
Ödemelerle ilgili ödenek kontrolünün yapılması ve takibi.
Ödemeye ilişkin mevzuatında öngörülen belgelerin tamam olup, olmadığı ile maddi hata bulunup bulunmadığı kontrol edilerek, hak sahiplerine ödemelerin yapılması.
Ödemelerde yetkililerin imzasının aranması.
Hak sahiplerinin kimliklerine ilişkin bilgilerin kontrolü.
Muhasebe kayıtlarının bilgisayar ortamında tutulması.
Muhasebe raporlarının alınması.
Muhasebe iş ve işlemlerine ilişkin defter kayıt ve belgeleri hazırlamak, muhafaza etmek ve denetime hazır bulundurmak.
Vergi Daireleri, Sigorta ve Emekli Sandığına kesintileri ödemek.
Emanet, Bütçe Emaneti, Teminat Mektupları ile ilgili iş ve işlemleri yapmak,
İcra, Temlik, İlam ve Layihaların takibi.
Yardımcı hesapları da kapsayacak şekilde ay sonu düzenleyecekleri Mizanları, Aylık hesap belge ve cetvellerini en geç takip eden ayın beşine kadar merkez muhasebe birimine sunmak.
Taşınır ve Taşınmaz Mal Yönetmelik hükümlerine uygun Özel idare menkul ve gayri menkul mallarının kayıtlarını tutmak ve korunması, bakımı, takibi ile kontrolünü sağlamak, Mali Hizmetler Müdürlüğüne sunmak ve gereğini yapmak.
Bütçe kesin hesabını, Yönetim dönemi hesabını ve malî istatistikleri Hazırlamak ve Mali Hizmetler Müdürlüğüne sunmak.
İlçe Kaymakamının belirleyeceği görevleri yürütmek.

## **6- Yönetim ve İç Kontrol Sistemi:**

### **A - Yönetim :**

**Yönetim :** Her türlü kamu kaynağının elde edilmesi ve kullanılmasında görevli ve yetkili olanlar, kaynakların etkili, ekonomik, verimli ve hukuka uygun olarak elde edilmesinden, kullanılmasından, muhasebeleştirilmesinden, raporlanmasından ve kötüye kullanılmaması için gerekli önlemlerin alınmasından sorumludur.

**Üst yönetici:** Üst yöneticiler, idarelerinin stratejik planlarının ve bütçelerinin kalkınma planına, yıllık programlara, kurumun stratejik plan ve performans hedefleri ile hizmet gereklerine uygun olarak hazırlanması ve uygulanmasından, sorumlulukları altındaki **kaynakların etkili, ekonomik ve verimli şekilde elde edilmesi ve kullanımını sağlamaktan, kayıp ve kötüye kullanımının önlenmesinden, malî yönetim ve kontrol sisteminin işleyişinin gözetilmesi, izlenmesi, görev ve sorumlulukların yerine getirilmesinden** sorumludurlar.

**Üst yöneticiler,** bu sorumluluğun gereklerini **Mali Hizmetler Birimi, Harcama yetkilileri** ve **iç denetçiler** aracılığıyla yerine getirirler.

**Üst yöneticiler, mesleki değerlere ve dürüst yönetim anlayışına sahip olunmasından, mali yetki ve sorumlulukların bilgili ve yeterli yöneticilerle personele verilmesinden, belirlenmiş standartlara uyulmasının sağlanmasından, mevzuata aykırı faaliyetlerin önlenmesinden, kapsamlı bir yönetim anlayışıyla uygun bir çalışma ortamının ve saydamlığın sağlanmasından görev ve yetkileri çerçevesinde sorumludurlar.**

Üst yöneticiler iş ve işlemlerin, amaçlara, iyi mali yönetim ilkelerine, kontrol düzenlemelerine ve mevzuata uygun bir şekilde gerçekleştirildiğini içeren **ç iç kontrol güvence beyanını her yıl düzenler ve idare faaliyet raporuna eklerler.**

<b>Üst Yöneticinin Görevleri:</b>	<b>Yasal Dayanak</b>
Stratejik plan hazırlık çalışmalarının başlatıldığını duyurmak üzere iç genelge yayımlamak.	Kamu Kamu İdarelerinde Stratejik Planlamaya İlişkin Usul ve Esaslar Hakkında Yönetmelik
Bakanlıklar ile bakanlıkların bağlı ve ilgili kuruluşları dışındaki kamu idarelerinde Stratejik planları onaylamak.	Kamu İdarelerinde Stratejik Planlamaya İlişkin Usul ve Esaslar Hakkında Yönetmelik
Bütçe tekliflerini ve idare performans programlarını bağlı, ilgili veya ilişkili bulunan bakan ile birlikte imzalamak .	Strateji Geliştirme Birimlerinin Çalışma Usul ve Esasları Hakkında Yönetmelik
İdarelerinin stratejik planlarının ve bütçelerinin kalkınma planına, yıllık programlara,	5018/md:11-2

stratejik plan ve performans hedefleri ile hizmet gereklerine uygun olarak hazırlanmasını ve uygulanmasını sağlamak.	
Kaynakların etkili, ekonomik ve verimli şekilde elde edilmesi ile kullanımını sağlamak.	5018/md:11-2
Kaynakların kayıp ve kötüye kullanımının önlenmesi, mali yönetim ve kontrol sisteminin işleyişinin gözetilmesi ve izlenmesi ile 5018 sayılı Kanunda belirtilen görev ve sorumlulukları yerine getirmek .	5018/md:11-2
Strateji geliştirme birimleri tarafından hazırlanan ayrıntılı harcama ve finansman programlarını onaylamak .	Strateji Geliştirme Birimlerinin Çalışma Usul ve Esasları Hakkında Yönetmelik
Genel bütçe kapsamındaki kamu idareleri ile özel bütçeli idarelerde; 5018 sayılı Kanun ve merkezi yönetim bütçe kanunu uyarınca, diğer idarelerde ise ilgili düzenlemeler çerçevesinde bütçeleri içinde yapacakları aktarmaları onaylamak.	İç Kontrol ve Ön Mali Kontrole İlişkin Usul ve Esaslar Hakkında Yönetmelik
Ertesi yıla geçen yüklenmelere girişilmesine onay vermek.	5018/ md:27
Gelecek yıllara yaygın yüklenmeye girişmeye onay vermek .	5018/md:28
Bakanlıklar dışındaki idarelerde dernek, vakıf, birlik, kurum, kuruluş, sandık ve benzeri teşekküllere 5018 sayılı Kanununun 29 uncu maddesine dayanılarak yapılacak yardımın miktarının belirlenmesi ve dağıtımını onaylamak.	Dernek, Vakıf, Birlik, Kurum, Kuruluş, Sandık ve Benzeri Teşekküllere Genel Yönetim Kapsamındaki kamu İdarelerinin Bütçelerinden Yardım Yapılması Hakkında Yönetmelik
Teşkilat yapısı ve personel durumu gibi nedenlerle harcama yetkililerinin belirlenmesinde güçlük bulunan idareler ile bütçelerinde harcama birimleri sınıflandırılmayan idarelerde mahalli idareler için İçişleri Bakanlığı, diğer idareler için Maliye Bakanlığının uygun görüşü üzerine harcama yetkililiği görevini yürütmek veya harcama yetkilisini belirlemek.	5018/md:31
İdaresinin teşkilat yapısında yer almayan birimler ile yurtdışı teşkilatına tahsis edilen ödeneklerin harcama yetkililerini belirlemek.	1 Seri No'lu Harcama Yetkilileri Hakkında Genel Tebliğ
Harcama birimlerinin harcama yetkisini kısmen veya tamamen; merkezi yönetim kapsamındaki kamu idarelerinde Maliye Bakanlığının, sosyal güvenlik kurumlarında ilgili bakanlığın, mahalli idarelerde ise İçişleri Bakanlığının uygun görüşü üzerine bir üst yönetim kademesinde birleştirmek.	1 Seri No'lu Harcama Yetkilileri Hakkında Genel Tebliğ
Genel bütçe kapsamı dışındaki kamu idarelerinde açılmış akreditiflere ilişkin ertesi yıla devredilen kredi artıklarının karşılığını bütçenin ilgili tertibine ödenek kaydetmek.	5018/md:35
Kamu yararına kullanılmak üzere kamu idarelerine yapılan şartlı bağış ve yardımların (dış finansman kaynağından sağlananlarda 4749 sayılı Kanun hükümleri saklı kalmak kaydıyla) bütçede açılacak bir tertibe gelir ve şart kılındığı amaca harcanmak üzere	5018/md:40

açılacak bir tertibe ödenek kaydedilmesini uygun bulmak.	
Genel bütçe kapsamı dışındaki kamu idarelerinde, şartlı bağış ve yardımlar karşılığı kaydedilmiş ödeneklerden tahsis amacı gerçekleştirilmiş olanlardan kalan tutarlar, tahsis amacının gerçekleştirilmesi bakımından yetersiz olanlar ile yılı bütçesinde belirlenen tutarı aşmayan ve iki yıl devrettiği halde harcanmayan ödenekleri iptal etmek.	5018/md:40
İdare faaliyet raporunu düzenlemek ve kamuoyuna açıklamak.	5018 /md:41
İdaresinin bütçe kesin hesabını bağlı, ilgili veya ilişkili bulunan bakan ile birlikte onaylamak.	Strateji Geliştirme Birimlerinin Çalışma Usul ve Esasları Hakkında Yönetmelik
Mali istatistiklerin hazırlanmasında uygun kurumsal çevrenin oluşturulması için gerekli önlemleri almak.	5018/md:52
Yeterli ve etkili bir kontrol sisteminin oluşturulabilmesi için; mesleki değerlere ve dürüst yönetim anlayışına sahip olunması, mali yetki ve sorumlulukların bilgili ve yeterli yöneticilerle personele verilmesi, belirlenmiş standartlara uyulmasının sağlanması, mevzuata aykırı faaliyetlerin önlenmesi ve kapsamlı bir yönetim anlayışı ile uygun bir çalışma ortamının ve saydamlığın sağlanması bakımından görev, yetki ve sorumlulukları göz önünde bulundurarak gerekli önlemleri almak.	5018 /md:57
İç kontrol güvence beyanını düzenleyerek idare faaliyet raporuna eklemek.	İç Kontrol ve Ön Mali Kontrole İlişkin Usul ve Esaslar
İç Kontrol ve Ön Mali Kontrole İlişkin Usul ve Esaslarda belirlenen mali karar ve işlemlerin dışında kalan mali karar ve işlemlerin de mali hizmetler birimince ön mali kontrole tabi tutulmasına yönelik olarak yapılacak düzenlemeleri onaylamak.	İç Kontrol ve Ön Mali Kontrole İlişkin Usul ve Esaslar, Strateji Geliştirme Birimlerinin Çalışma Usul ve Esasları Hakkında Yönetmelik
5018 sayılı Kanuna ve Maliye Bakanlığınca belirlenen standartlara aykırı olmamak şartıyla strateji geliştirme birimi tarafından her türlü yöntem, süreç ve özellikli işlemlere ilişkin olarak hazırlanan standartları onaylamak.	Strateji Geliştirme Birimlerinin Çalışma Usul ve Esasları Hakkında Yönetmelik
Harcama yetkililerinin talebi üzerine harcama birimlerinin bazı mali işlemlerinin destek hizmetlerini yürüten birim tarafından yerine getirilmesine onay vermek.	2 Seri No'lu Harcama Yetkilileri Hakkında Genel Tebliğ
Genel bütçe kapsamı dışındaki kamu idarelerinde muhasebe yetkilisini atamak.	5018/md:62
İç denetçiler tarafından sunulan denetim raporlarını değerlendirmek suretiyle gereği için ilgili birimler ile mali hizmetler birimine vermek, iç denetim raporları ile bunlar üzerine yapılan işlemleri en geç iki ay içinde İç Denetim Koordinasyon Kuruluna göndermek.	5018/md:64
İç denetçiler tarafından hazırlanan yıllık iç denetim programını onaylamak.	5018/md:64

Bakanlıklar ve bağlı idarelerde sertifikalı adaylar arasından iç denetçi atanmasını veya görevden alınmasını talep etmek.	5018/md:65
Bakanlıklar ve bağlı idareler dışındaki idarelerde sertifikalı adaylar arasından iç denetçi atamak ve görevden almak.	5018/md:65
İdaresindeki iç denetçi sayısının beşten fazla olması halinde iç denetçiler arasından birini koordinasyonu sağlamakla görevlendirmek.	İç Denetçilerin Çalışma Usul ve Esasları Hakkında Yönetmelik
İç denetim birimi tarafından İç Denetçilerin Çalışma Usul ve Esasları Hakkında Yönetmelik dikkate alınarak hazırlanan yönerge ve değişikliklerini onaylamak.	İç Denetçilerin Çalışma Usul ve Esasları Hakkında Yönetmelik
İç denetçilerin program kapsamında ve program dışı iç denetim görevlendirmelerini yapmak.	İç Denetçilerin Çalışma Usul ve Esasları Hakkında Yönetmelik
Sertifika derecelendirmesine ilişkin puanlamayı koordinasyonu sağlamakla görevli iç denetçinin teklifi üzerine, görevlendirme yapılmamışsa doğrudan yapmak.	İç Denetçilerin Çalışma Usul ve Esasları Hakkında Yönetmelik
İç denetçilerin mesleki yönden gelişmesi, yenilikleri izlemesi ve çalışma isteklerinin artması için gerekli tedbirleri almak.	İç Denetçilerin Çalışma Usul ve Esasları Hakkında Yönetmelik
İdare için belirlenen risklerden kabul edilemeyecek olanların denetim programına alınmasını onaylamak.	İç Denetçilerin Çalışma Usul ve Esasları Hakkında Yönetmelik
5018 sayılı Kanunda belirtilen para cezalarını vermek.	5018/md:73
Genel bütçe kapsamı dışındaki kamu idarelerinde, idare hesaplarında kayıtlı olup, zaruri ve mücbir sebeplerle takip ve tahsil imkanı kalmayan kamu alacaklarından merkezi yönetim bütçe kanununda gösterilen tutara kadar olanları kayıtlardan çıkarmak.	5018/md:79
İdare bütçesinin gelirli ödenek kaydı, gelir fazlası karşılığı ödenek kaydı ve likit karşılığı ödenek kaydı işlemlerinin gerçekleştirilmesini sağlamak.	2006/4 No' lu Bütçe Uygulama Tebliği

**Mali Hizmetler Birimi Yöneticisi;** İl Özel İdaresinin mali hizmetlerini yürüten birim yöneticisi, Mali Hizmetler Birimi Yöneticisidir.

Mali hizmetler birimi yöneticisi, yönetimin iç kontrole yönelik işlevinin etkililiğini ve verimliliğini artırmak için gerekli çalışmaları yapar ve ön mali kontrol faaliyetinin yürütülmesini sağlar. Mali hizmetler birimi yöneticisi, **idarede faaliyetlerinin mali yönetim ve kontrol mevzuatı** ile **diğer mevzuata uygun olarak yürütüldüğünü**, kamu kaynaklarının etkili, ekonomik ve verimli bir şekilde kullanılmasını temin etmek üzere iç kontrol süreçlerinin işletildiğini, izlendiğini ve gerekli tedbirlerin alınması için düşünce ve önerilerinin zamanında üst yöneticiye raporlandığını içeren mali hizmetler birim yöneticisinin beyanını düzenleyerek idare faaliyet raporuna ekler.

#### **Mali Hizmetler Birim Yöneticisinin Görev ve Sorumlulukları:**

- *Birimi yönetir, yeterli sayı ve nitelikte personel istihdamını, personelin eğitimini ve yetiştirilmelerini sağlayacak çalışmalar yapar,*
- *Birimin görev dağılımını yaparak hizmetlerin etkili, süratli ve verimli bir şekilde sunulmasını sağlar,*
- *İç kontrol alanında üst yönetici ve harcama yetkililerine danışmanlık yapma ve bilgilendirme faaliyetini yürütür,*
- *İç kontrolün harcama birimlerinde etkili bir şekilde yapılmasını sağlayacak düzenlemeleri hazırlar ve üst yöneticinin onayına sunar,*
- *Mali hizmetlerin saydam, planlı, idarenin amaçlarına ve mevzuata uygun bir şekilde yürütülmesi için gerekli önlemleri alır.*
- *Mali hizmetler birimi yöneticisi, iç denetçiler tarafından yapılan denetimler sonucunda düzenlenen raporlara ilişkin olarak üst yönetici tarafından verilen görevleri yerine getirmekten sorumludur.*
- *İdarenin, diğer idareler nezdindeki malî iş ve işlemlerini ve harcama birimleri arasında koordinasyon sağlar, izler ve sonuçlandırır. Bu konularla ilgili yazışmaları yapar.*
- *Birim görevlerinin yerinde ve zamanında yerine getirilmesinden **üst yöneticiye karşı sorumludur.***

**Muhasebe Yetkilisi;** Muhasebe hizmeti; gelirlerin ve alacakların tahsili, giderlerin hak sahiplerine ödenmesi, para ve parayla ifade edilen değerler ile emanetlerin alınması, saklanması, ilgililere verilmesi, gönderilmesi ve diğer tüm mali işlemlerin kayıtlarının yapılması ve raporlanması işlemleridir. Bu işlemleri yürütenler muhasebe yetkilisidir.

Muhasebe yetkilileri, muhasebe hizmetlerinin yapılmasından ve muhasebe kayıtlarının usulüne ve standartlara uygun, saydam ve erişilebilir şekilde tutulmasından sorumludur.

**Muhasebe Yetkilisi Mutemedi;** Muhasebe yetkilisi adına ve hesabına para ve parayla ifade edilebilen değerleri geçici olarak almaya, vermeye ve göndermeye yetkili olanlar muhasebe yetkilisi mutemedidir. Muhasebe yetkilisi mutemetleri doğrudan muhasebe yetkilisine karşı sorumludur.

**Harcama Yetkilisi;** Harcama yetkilileri, görev ve yetki alanları çerçevesinde, iç kontrolün işleyişinden sorumludur.

Harcama yetkilileri ve diğer yöneticiler, mesleki değerlere ve dürüst yönetim anlayışına sahip olunmasından, **mali yetki ve sorumlulukların bilgili ve veterli yöneticilerle personele verilmesinden, belirlenmiş standartlara uyulmasının sağlanmasından, mevzuata aykırı faaliyetlerin önlenmesinden,** kapsamlı bir yönetim anlayışıyla uygun bir çalışma ortamının ve saydamlığın sağlanmasından görev ve yetkileri çerçevesinde sorumludurlar.

Bütçe ile ödenek tahsis edilen harcama yetkilileri, iş ve işlemlerin amaçlara, iyi mali yönetim ilkelerine, kontrol düzenlemelerine ve mevzuata uygun bir şekilde gerçekleştirildiğini içeren iç kontrol güvence beyanını her yıl düzenler ve birim faaliyet raporlarına eklerler.

**Gerçekleştirme Görevlileri;** Gerçekleştirme görevlileri, harcama talimatı üzerine; işin yaptırılması, mal veya hizmetin alınması, teslim almaya ilişkin işlemlerin yapılması, belgelendirilmesi ve ödeme için gerekli belgelerin hazırlanması görevlerini yürütürler.

**B - İç Kontrol :** İç kontrol; idarenin amaçlarına, belirlenmiş politikalara ve mevzuata uygun olarak faaliyetlerin etkili, ekonomik ve verimli bir şekilde yürütülmesini, varlık ve kaynakların korunmasını, muhasebe kayıtlarının doğru ve tam olarak tutulmasını, malî bilgi ve yönetim bilgisinin zamanında ve güvenilir olarak üretilmesini sağlamak üzere idare tarafından oluşturulan organizasyon, yöntem ve süreçle ***İç denetimi kapsayan malî ve diğer kontroller bütünüdür.***

İl özel idaresinin iç kontrol sistemi kurulmuş, 30/06/2009 tarih ve 256-3825 sayılı Valilik oluru ile uygun görülen İç Kontrol Standartlarına Uyum Eylem Planı hazırlanmış ve yürürlüğü sürdürülmektedir.

## **II – AMAÇ VE HEDEFLER:**

Stratejik planın ve performans planının gerçekleştirilmesi sürecinde, İl Özel İdaresince izlenecek yöntemler; her türlü harcamanın sektörel, stratejik plana göre yapılması, kaynakların bütüncül yaklaşım esasını alarak kullanılması, Yatırımların ne derece etkili kullanıldığının ölçülmesi ve bilinmesidir.

### **A - İdarenin Amaç ve Hedefleri:**

**AMAÇ VE HEDEFLER:** Bütçe imkanları ölçüsünde; Gelirlerin gerçekleşme durumu da göz önünde bulundurularak, hizmetin ivediliğine göre önem ve aciliyet arz eden hizmetleri öncelikle yapmak.

**STRATEJİK AMAÇ 1:** Ardahan İl Özel İdaresinin Kurumsal Yapının Geliştirilmesi.

**HEDEF 1.1:** İl Özel İdaresi Organlarının ve Personelinin Yasal giderleri karşılanacaktır.

**Faaliyet 1.1.1:** İl Özel İdaresi Organlarının Huzur hakları ödenecek ve Yönetime ilişkin giderleri karşılanacaktır.

**Faaliyet 1.1.2:** İstihdam edilen kamu personelinin yasal giderleri karşılanacaktır.

**Faaliyet 1.1.3:** Hizmete Dayalı Ardahan İl Özel İdaresi Personel Anonim Şirketi Eliyle İstihdam Edilen İşçiler çalıştırılacaktır.

**HEDEF 1.2 :** İlçe Teşkilatının mevzuatla belirlenen giderleri karşılanacaktır.

**Faaliyet 1.2.1:** Çıldır Kaymakamlığına Tahsisli; Konut ve Taşıtın Mevzuatla belirlenen giderleri karşılanacak ve İlçe Özel İdare Personel giderleri ile Yönetim giderleri karşılanacaktır.

**Faaliyet 1.2.2:** Damal Kaymakamlığına Tahsisli; Konut ve Taşıtın Mevzuatla belirlenen giderleri karşılanacak ve İlçe Özel İdare Personel giderleri ile Yönetim giderleri karşılanacaktır.

**Faaliyet 1.2.3:** Göle Kaymakamlığına Tahsisli; Konut ve Taşıtın Mevzuatla belirlenen giderleri karşılanacak ve İlçe Özel İdare Personel giderleri ile Yönetim giderleri karşılanacaktır.

**Faaliyet 1.2.4:** Hanak Kaymakamlığına Tahsisli; Konut ve Taşıtın Mevzuatla belirlenen giderleri karşılanacak ve İlçe Özel İdare Personel giderleri ile Yönetim giderleri karşılanacaktır.

**Faaliyet 1.2.5:** Posof Kaymakamlığına Tahsisli; Konut ve Taşıtın Mevzuatla belirlenen giderleri karşılanacak ve İlçe Özel İdare Personel giderleri ile Yönetim giderleri karşılanacaktır.



**HEDEF 1.3 :** İl Özel İdaresinin Yönetim Giderleri karşılanacaktır.

**Faaliyet 1.3.1:** İl Özel İdaresinin Yönetimine ilişkin Mal ve Hizmet alım işleri gerçekleştirilecek, Taşınır mal ve malzemelerin bakım ve onarımları yapılacaktır.

**Faaliyet 1.3.2:** İl Özel İdaresi Hizmetlerini yürütmek üzere Taşıt Kiralanacaktır.

**Faaliyet 1.3.3:** İller Bankası borçlanmasına ait faiz giderleri karşılanacaktır.

**Faaliyet 1.3.4:** Mücavir alanlar dışında Köy ve Köy içi alanların aydınlatılması sağlanacaktır.

**HEDEF 1.4 :** Kanunlarla belirlenen Transfer ve Yedek Ödenekler ayrılacaktır.

**Faaliyet 1.4.1:** Yasal paylar ayrılacaktır.

**Faaliyet 1.4.2:** İhtiyat ödenekleri bulundurulmak üzere, Yedek ödenekler ayrılacaktır.

**Faaliyet 1.4.3:** 222 Sayılı Kanun gereği, bir önceki yıl gerçekleşen paya esas gelirlerin %20'si oranında pay ayırarak, Bütçe içerisinde ilköğretim Faaliyet ve Projelerine tahsis etmek suretiyle, Eğitim hizmetlerine destek sağlanacaktır.

**HEDEF 1.5:** Güçlü, etkin ve daha verimli hizmet sunabilmek için varlıklarımızı artıracğız.

**Faaliyet 1.5.1:** Hibe projeleri desteklenecektir

**Faaliyet 1.5.2:** İşletme Bütçesine sermaye oluşturmak üzere iştirak edilecektir.

**Faaliyet 1.5.3:** Araç ve Makineler Satın Alacağız.

**Faaliyet 1.5.4:** İl Özel İdaresi Yapım İşlerinin İlan giderleri karşılanacaktır.

**HEDEF 1.6 :** İl Özel İdaresi Taşınmazlarının, her yıl bakım ve onarımı yaptırılacaktır.

**Faaliyet 1.6.1:** Öncelik sırasına göre her yıl iki adet Hizmet Binası, Lojman veya diğer Gayri Menkullerden ikisinin bakım ve onarımları yapılacaktır.

**HEDEF 1.7 :** İl Özel İdaresine ait Taşınır Malların kullanılabilirlikleri sağlanacak ve hizmete hazır halde bulundurulacaktır.

**Faaliyet 1.7.1:** Araç ve Makinelerin bakım ve onarımları gerçekleştirilecektir.

**HEDEF 1.8:** Şehit olan Silahlı kuvvetler personeli için 211 sayılı kanun gereğince mezar ve şehitlik yaptırılacaktır.

**Faaliyet 1.8.1:** Mezar ve şehitlik yapım ve bakım giderleri gerçekleştirilecektir.

## **STRATEJİK AMAC 2 :** Sürdürülebilir Kentsel-Kırsal Kalkınma.

**HEDEF 2.1:**Tüm Köy Yolları Her Mevsim Emniyetli Bir Şekilde Ulaşılabilen, Köy Yolu Standardına Uygun Biçimde Yapılarak, Köy ve Bağlılarının Ulaşım Sorunu Çözülecektir.

**Faaliyet 2.1.1:** Mevcut İmkanlarımızla sürekli Köy Yollarının yapım bakım ve onarımları ile Kar mücadelesi yapılacak, ulaşım sağlanacaktır.

**Faaliyet 2.1.2:** Asfalt ve Stabilize Kaplı Yolların Trafik Levhaları Tamamlanacak ve Köy Giriş Levhaları Yapılacaktır.

**Faaliyet 2.1.3:** Asfalt Yapımında kullanılabilir mal ve malzemeler (Asfalt Plentinde K. Filler, Bitüm ve Doğalgaz vb.) satın alınacaktır.

**Faaliyet 2.1.4:** Köy Yolu Sanat Yapılarının Yapım, Bakım ve Onarımları Gerçekleştirilecektir.

**Faaliyet 2.1.5:** Kilit Parke Taşı ve Bordür İmalatı İçin Malzeme (Agrega, Çimento vb.) alımı yapılacaktır.

**Faaliyet 2.1.6:** Kutu Menfez Yapımı ve Koruge boru alımı yapılacaktır.

**Faaliyet 2.1.7:** Faaliyetlere İlişkin İhalelerin İlanları Yapılacaktır.

**Faaliyet 2.1.8:** Hafriyat Ocakları etrafına çit yapılacaktır.

**HEDEF 2.2:**İçme sularının yapım bakım ve onarımları yapılacak, Hasarlı ya da çalışmaz halde olan depo, kaptaj, vantuz, tahliye gibi içme suyu sanat yapıları onarılacak, Sağlık açısından zararlı olan asbest borular ve çelik borular değiştirilecektir.

**Faaliyet 2.2.1:**İçme suyu sondaj çalışmaları ile su deposu kaptaj, maslak ve su yapılarının yapım ve onarımları gerçekleştirilecektir.

**Faaliyet 2.2.2:** İçme sularının yapım, bakım ve onarımları yapılacaktır.

**Faaliyet 2.2.3:**İçme ve kullanma sularının Dezenfeksiyonunda kullanılabilir malzemeler satın alınacaktır.

**Faaliyet 2.1.4:**Köylerde Su Şebekelerine Hidrant (*Yangın Vanası*) Bağlanacaktır.

**Faaliyet 2.1.5:** İçme sularında kullanılabilir malzemeler satın alınacaktır.

**Faaliyet 2.1.6:**Faaliyetlere İlişkin İhalelerin İlanları Yapılacaktır.

## **STRATEJİK AMAC 3 :** Tarım ve Hayvancılık Faaliyetleri.

**HEDEF 3.1:** Hayvan Sağlığının korunmasını sağlamak, iyileştirmek ve hayvancılığı güçlendirmek

**Faaliyet 3.1.1:** Hayvan Hastalıkları ve zararlılarıyla mücadele edeceğiz.

**HEDEF 3.2:** Suni Tohumlama Uygulamasının Yaygınlaştırılması Projesi kapsamında her yıl bir ilçeye alınacak araçlarla öncelikle hizmetin yeterince ulaşmadığı yerlerde yapılacak Suni tohumlama ile birim hayvan başına yüksek verimli ve kaliteli buzağı alarak verimi artırmak, kırsal kalkınmaya katkı sunmak, hayvancılığı ekonomik ve sürdürülebilir bir şekilde sokmak.

**Faaliyet 3.2.1:** Suni tohumlama yapma izni vermek.

**STRATEJİK AMAÇ 4 :** Sosyal Refahın Arttırılması.

**HEDEF 4.1:**Afet ve Acil Durumlar ile Sivil Savunmaya ilişkin Yatırım hizmetlerine destek sağlayacağız.

**Faaliyet 4.1.1:** Afet ve Acil Durumlar ile Sivil Savunmaya ilişkin hizmetler kapsamındaki yatırım projeleri gerçekleştirilecektir.

**HEDEF 4.2:** Halkın ve gençlerin sosyal ve sportif gelişimini sağlamak.

**Faaliyet 4.2.1:** Spor malzemeleri satın alınarak sporcuların spor malzemesi temin edilecektir.

## **B -Temel Politikalar ve Öncelikler:**

İl halkının mahalli müşterek nitelikteki ihtiyaçlarını karşılamak üzere kurulan, ilimiz özel idaresinin temel politikası ile öncelikleri, kentsel yaşam ile kırsal yaşam arasındaki sosyo - ekonomik hizmet farklılığını azaltmak, çağdaş yaşam şartları sağlamak, kırsal kesimleri de insanca yaşanılabilir bölge haline getirmek, şehir merkezlerinde bulunan hizmetleri kırsala da yaygınlaştırmaktır.

Bütçe imkanları ölçüsünde; Gelirlerin gerçekleşme durumu göz önünde bulundurulmak suretiyle, **önem ve aciliyet arz eden** hizmetleri ***ivedilikle*** yapmaktır.

## **III- FAALİYETLERE İLİŞKİN BİLGİ VE DEĞERLENDİRMELER:**

### **A – Mali Bilgiler:**

#### **1 – Bütçe Uygulama Sonuçları:**

2021 Yılı Bütçesi; gideri, gelirine denk 53.000.000,00.TL. olup, İl Genel Meclisinin 23.11.2020 tarih ve 34 sayılı Kararı ile karara bağlanmış 01.01.2021 günü yürürlüğe girmiştir.

2021 Yılı Bütçesine, 2020 yılından 43.191.733,34.TL. Ödenek devretmiştir.

2021 Yılı içerisinde; Merkezi İdarece, Kamu kurum ve kuruluşlarınca tahsisi mahiyette 97.776.321,10.TL. Ödenek aktarılmış ve 2021 Yılı Bütçesine ilave edilmiştir.

2021 Yılında; Bütçe içerisinde, 11.010.498,48.TL. Bütçe içi aktarma yapılmıştır.

<b>2021 Yılı Toplam Bütçe Ödeneği</b>	<b>193.968.054,44.TL.</b>
2021 Yılı Bütçesi ile verilen ödenek	53.000.000,00
2020 Yılından, 2021 Yılına devreden ödenek	43.191.733,34
2021 Yılı içerisinde aktarılan (Tahsisi nitelikte) ödenek	97.776.321,10
<b>Toplam</b>	<b>193.968.054,44</b>

2021 Yılı Bütçe ödeneği: 193.968.054,44.TL.'nin, 128.132.622,49.TL.'si Yılı içerisinde harcanmıştır.

2021 Yılı Gelir Bütçesi; Vergi Gelirleri 750.000,00.TL. Teşebbüs ve Mülkiyet Gelirleri 8.450.000,00.TL ve Diğer Gelirler 43.800.000,00.TL. Olmak üzere, toplam **53.000.000,00.TL.** Olarak tahmin edilmiş ve karara bağlanmıştır.

## 2 – Temel Mali Tablolara ilişkin Açıklamalar:

### 2021 YILI BÜTÇESİ

#### **A - GELİR BÜTÇESİ**

KODU	AÇIKLAMA	TUTARI
01	VERGİ GELİRLERİ	750.000,00
03	TEŞEBBÜS VE MÜLKİYET GELİRLERİ	8.450.000,00
05	DİĞER GELİRLER	43.800.000,00
<b>TOPLAM</b>		<b>53.000.000,00</b>

**B -GİDER BÜTÇESİ****GİDERLERİN FONKSİYONEL SINIFLANDIRILMASI**

<b>KODU</b>	<b>AÇIKLAMA</b>	<b>TUTARI</b>
01	GENEL KAMU HİZMETLERİ	40.221.019,00
02	SAVUNMA HİZMETLERİ	309.344,00
03	KAMU DÜZENİ VE GÜVENLİK HİZMETLERİ	
04	EKONOMİK İŞLER VE HİZMETLER	5.062.586,00
06	İSKÂN VE TOPLUM REFAHI HİZMETLERİ	1.670.000,00
08	DİNLENME, KÜLTÜR VE DİN HİZMETLERİ.	20.000,00
09	EĞİTİM HİZMETLERİ	5.717.051,00
<b>TOPLAM</b>		<b>53.000.000,00</b>

**GİDERLERİN FİNANSAL SINIFLANDIRILMASI**

<b>KODU</b>	<b>AÇIKLAMA</b>	<b>TUTARI</b>
05	MAHALLİ İDARELER	53.000.000,00
<b>TOPLAM</b>		<b>53.000.000,00</b>

## GİDERLERİN EKONOMİK SINIFLANDIRILMASI

KODU	AÇIKLAMA	TUTARI
01	PERSONEL GİDERLERİ	13.898.240,00
02	SOSYAL GÜVENLİK KURUMLARINA DEVLET PİRİMİ GİDERLERİ	3.275.350,00
03	MAL VE HİZMET ALIM GİDERLERİ	19.735.701,00
04	FAİZ GİDERLERİ	600.000,00
05	CARİ TRANSFERLER	2.228.779,00
06	SERMAYE GİDERLERİ	9.131.930,00
07	SERMAYE TRANSFERLERİ	250.000,00
08	BORÇ VERME GİDERLERİ	230.000,00
09	YEDEK ÖDENEKLER	3.650.000,00
<b>TOPLAM</b>		<b>53.000.000,00</b>

**3 – Mali Denetim Sonuçları:** Dış denetimler sonucu İlama bağlanarak, tazminin tahsiline karar verilmiş Kamu alacakları mevzuatına uygun tahsil edilmektedir.

5302 sayılı İl Özel İdaresinin 17. Maddesine istinaden İl genel meclisi, her yılın Ocak ayında yapılacak toplantısında il özel idaresinin bir önceki yıl gelir ve giderleri ile hesap ve işlemlerinin denetimi için kendi üyeleri arasından gizli oyla ve üye sayısı üçten az, beşten çok olmamak üzere bir denetim komisyonu oluşturmakta ve komisyon her yıl Şubat ayı sonuna kadar çalışmalarını tamamlayarak raporunu Mart ayının 15'ine kadar İl Genel Meclisine sunmaktadır. Ayrıca 2011 ve 2019 yıllarını kapsayan dönem Mülkiye Başmüfettişi Mustafa AYYILDIZ tarafından 21.05.2019 tarihinde denetlenmiş ve Cevabı rapor yazılmış, yine Mülkiye Müfettişi Mehmet DEMİRAL tarafından 06.09.2019 tarihinde Özel Teftiş yapılmıştır.

Diğer yandan 2021 yılı faaliyet raporunun İl Genel Meclisinin Mart ayı toplantısına sunulması gerektiğinden, faaliyet raporu ile denetim komisyonu raporunun düzenlenme süresi açısından çakışması nedeniyle 2021 yılı denetimine ilişkin bilgiler iş bu faaliyet raporuna alınamamıştır.

Raporlama süresi açısından 2021 yılı denetim sonuçları bu rapor hazırlanış tarihi itibari ile henüz idaremize intikal etmemiştir.

### **B – Performans Bilgileri:**

#### **1 - Faaliyet ve Proje Bilgileri:**

Faaliyet ve Projeler; Performans Programı (Yıllık Yatırım ve Çalışma programı) kapsamında ve 2021 yılı Bütçesinde olduğu gibi aşağıda belirtilmiştir.

## ÖZEL KALEM

**AMAÇ 1:** Ardahan İl Özel İdaresinin Kurumsal Yapının Geliştirilmesi.

**HEDEF 1.1:** İl Özel İdaresi Organlarının ve Personelinin Yasal giderleri karşılanacaktır.

**Faaliyet 1.1.1** İl Özel İdaresi Organlarının Huzur hakları ödenecek ve Yönetime ilişkin giderleri karşılanacaktır.

<b>FAALİYET VE PROJENİN ADI</b>	<b>İL ÖZEL İDARESİ BÜTÇESİNDEN HARCANAN (TL)</b>	<b>TAHSİSİ MAHİYETTEKİ HARCAMA (TL)</b>
Diğer Personel Ödenekleri ( <i>İl Genel Meclisi ve İl Encümen Ödenekleri</i> )	1.128.685,18	
Sosyal Güvenlik Kurumlarına Devlet Primi Giderleri	29.500,00	
Tüketime Yönelik Mal ve Malzeme Alımları	291.413,22	
Yolluklar	1.193,98	
Görev giderleri	1.507,76	
Hizmet Alımları	35.211,07	
Temsil ve Tanıtma Giderleri	289.191,66	
Menkul Mal, Gayri Maddi Hak Alım, Bakım ve Onarım Giderleri	182.672,60	
Diğer Personel Ödenekleri ( <i>Muhtarlar Maaş</i> )		2.107.763,60
Diğer Personel Ödenekleri ( <i>Muhtarlar SGK</i> )		3.204.090,47
<b>Yasama ve Yürütme Harcamaları Toplam</b>	<b>1.959.375,47</b>	<b>5.311.854,07</b>
<b>ENCÜMEN MÜDÜRLÜĞÜ ( <i>Özel Kalem</i> ) HARCAMALARI</b>	<b>7.271.229,54</b>	



## ÇILDIR İLÇE ÖZEL İDARESİ

**AMAÇ 1:** Ardahan İl Özel İdaresinin Kurumsal Yapının Geliştirilmesi.

**HEDEF 1.2:** İlçe Teşkilatının mevzuatla belirlenen giderleri karşılanacaktır.

**Faaliyet 1.2.1:** Çıldır Kaymakamlığına Tahsisli; Konut ve Taşıtın Mevzuatla belirlenen giderleri karşılanacak ve İlçe Özel İdare Personel giderleri ile Yönetim giderleri karşılanacaktır.

FAALİYET VE PROJENİN ADI		İL ÖZEL İDARESİ BÜTÇESİNDEN HARCANAN (TL)	TAHSİSİ MAHİYETTEKİ HARCAMA (TL)
Yasama ve Yürütme	Tüketime Yönelik Mal ve Malzeme Alımları	16.328,60	
	Hizmet Alımları	1.958,25	
	Menkul Mal, Gayri Maddi Hak Alım, Bakım ve Onarım Giderleri	1.056,67	
	Gayri Menkul Mal, Bakım ve onarım Giderleri	6.997,40	
	Diğer Personel Ödenekleri ( <i>Muhtarlar Maaş</i> )		1.313.533,81
<b>Yasama ve Yürütme Harcamaları Toplam</b>		<b>26.340,92</b>	<b>1.313.533,81</b>
Özel İdare	Personel Ödenekleri ( <i>Memurlar</i> )	51.755,38	
	Sosyal Güvenlik Kurumlarına Devlet Pirimi Giderleri	7.960,40	
	Tüketime Yönelik Mal ve Malzeme Alımları	4.899,40	
	Yolluklar	70,90	
	Hizmet Alımları	1.476,00	
	Menkul Mal, Gayri Maddi Hak Alım, Bakım ve Onarım Giderleri	330,40	
	Gayri Menkul Mal, Bakım ve onarım Giderleri		
<b>Özel İdare Harcamaları Toplam</b>		<b>66.492,48</b>	
<b>GENEL TOPLAM</b>		<b>92.833,40</b>	<b>1.313.533,81</b>
<b>İLÇE ÖZEL İDARESİNİN HARCAMASI</b>		<b>1.406.367,21</b>	

## DAMAL İLÇE ÖZEL İDARESİ

**HEDEF 1.2 :** İlçe Teşkilatının mevzuatla belirlenen giderleri karşılanacaktır.

**Faaliyet 1.2.2:** Damal Kaymakamlığına Tahsisli; Konut ve Taşıtın Mevzuatla belirlenen giderleri karşılanacak ve İlçe Özel İdare Personel giderleri ile Yönetim giderleri karşılanacaktır.

FAALİYET VE PROJENİN ADI		İL ÖZEL İDARESİ BÜTÇESİNDEN HARCANAN (TL)	TAHSİSİ MAHİYETTEKİ HARCAMA (TL)
Yasama ve Yürütme	Tüketime Yönelik Mal ve Malzeme Alımları	27.828,10	
	Hizmet Alımları	2.503,00	
	Menkul Mal, Gayri Maddi Hak Alım, Bakım ve Onarım Giderleri		
	Gayri Menkul Mal, Bakım ve Onarım Giderleri		
	Diğer Personel Ödenekleri ( <i>Muhtarlar Maaş</i> )		458.162,55
<b>Yasama ve Yürütme Harcamaları Toplam</b>		<b>30.331,10</b>	<b>458.162,55</b>
Özel İdare	Personel Ödenekleri ( <i>Memurlar</i> )	20.649,09	
	Tüketime Yönelik Mal ve Malzeme Alımları	19.160,06	
	Yolluklar		
	Hizmet Alımları	2.528,00	
	Menkul Mal, Gayri Maddi Hak Alım, Bakım ve Onarım Giderleri	4.998,19	
	Gayri Menkul Mal Bakım ve Onarım Giderleri.	6.000,00	
	Damal Bebeği Kadın emeği (SERKA) Projesi		
<b>Özel İdare Harcamaları Toplam</b>		<b>53.335,34</b>	
<b>GENEL TOPLAM</b>		<b>83.666,44</b>	<b>458.162,55</b>
<b>İLÇE ÖZEL İDARESİNİN HARCAMASI</b>		<b>541.828,99</b>	

## GÖLE İLÇE ÖZEL İDARESİ

**HEDEF 1.2:** İlçe Teşkilatının mevzuatla belirlenen giderleri karşılanacaktır.

**Faaliyet 1.2.3:** Göle Kaymakamlığına Tahsisli; Konut ve Taşıtın Mevzuatla belirlenen giderleri karşılanacak ve İlçe Özel İdare Personel giderleri ile Yönetim giderleri karşılanacaktır.

FAALİYET VE PROJENİN ADI		İL ÖZEL İDARESİ BÜTÇESİNDEN HARCANAN (TL)	TAHSİSİ MAHİYETTEKİ HARCAMA (TL)
Yasama ve Yürütme	Tüketime Yönelik Mal ve Malzeme Alımları	23.780,05	
	Hizmet Alımları	446,75	
	Menkul Mal, Gayri Maddi Hak Alım, Bakım ve Onarım Giderleri		
	Gayri Menkul Mal, Bakım ve onarım Giderleri		
	Diğer Personel Ödenekleri ( <i>Muhtarlar Maaş</i> )		1.741.196,08
Yasama ve Yürütme Harcamaları Toplam		24.226,80	1.741.196,08
Özel İdare	Personel Ödenekleri ( <i>Memurlar</i> )		
	Tüketime Yönelik Mal ve Malzeme Alımları		
	Yolluklar		
	Hizmet Alımları	367,00	
	Menkul Mal, Gayri Maddi Hak Alım, Bakım ve Onarım Giderleri		
Özel İdare Harcamaları Toplam		367,00	
Eğitim	Tüketime Yönelik Mal ve Malzeme Alımları	1.491,11	6.934,86
Eğitim Hizmetleri Harcamaları Toplam		1.491,11	6.934,86
GENEL TOPLAM		26.084,91	1.748.130,94
İLÇE ÖZEL İDARESİNİN HARCAMASI		1.774.215,85	

## HANAK İLÇE ÖZEL İDARESİ

**HEDEF 1.2 :** İlçe Teşkilatının mevzuatla belirlenen giderleri karşılanacaktır.

**Faaliyet 1.2.4:** Hanak Kaymakamlığına Tahsisli; Konut ve Taşıtın Mevzuatla belirlenen giderleri karşılanacak ve İlçe Özel İdare Personel giderleri ile Yönetim giderleri karşılanacaktır.

FAALİYET VE PROJENİN ADI		İL ÖZEL İDARESİ BÜTÇESİNDEN HARCANAN (TL)	TAHSİSİ MAHİYETTEKİ HARCAMA (TL)
Yasama ve Yürütme	Tüketime Yönelik Mal ve Malzeme Alımları	22.516,60	
	Hizmet Alımları	2.282,75	
	Menkul Mal, Gayri Maddi Hak Alım, Bakım ve Onarım Giderleri	800,00	
	Gayri Menkul Mal, Bakım ve onarım Giderleri	2.950,00	
	Diğer Personel Ödenekleri ( <i>Muhtarlar Maaş</i> )		977.513,61
Yasama ve Yürütme Harcamaları Toplam		28.549,35	977.513,61
Özel İdare	Personel Ödenekleri ( <i>Memurlar</i> )	122.217,29	
	Sosyal Güvenlik Kurumlarına Devlet Pirimi Giderleri	18.530,16	
	Hizmet Alımları	1.920,21	
	Menkul Mal, Gayri Maddi Hak Alım, Bakım ve Onarım Giderleri	7.257,00	
Özel İdare Harcamaları Toplam		149.924,66	
GENEL TOPLAM		178.474,01	977.513,61
İLÇE ÖZEL İDARESİNİN HARCAMASI		1.155.987,62	

## POSOF İLÇE ÖZEL İDARESİ

**HEDEF 1.2 :** İlçe Teşkilatının mevzuatla belirlenen giderleri karşılanacaktır.

**Faaliyet 1.2.5:** Posof Kaymakamlığına Tahsisli; Konut ve Taşıtın Mevzuatla belirlenen giderleri karşılanacak ve İlçe Özel İdare Personel giderleri ile Yönetim giderleri karşılanacaktır.

FAALİYET VE PROJENİN ADI		İL ÖZEL İDARESİ BÜTÇESİNDEN HARCANAN (TL)	TAHSİSİ MAHİYETTEKİ HARCAMA (TL)
Yasama ve Yürütme	Tüketime Yönelik Mal ve Malzeme Alımları	15.189,59	
	Hizmet Alımları	2.005,50	
	Menkul Mal, Gayri Maddi Hak Alım, Bakım ve Onarım Giderleri	10.977,80	
	Gayri Menkul Mal, Bakım ve Onarım Giderleri	6.950,20	
	Diğer Personel Ödenekleri ( <i>Muhtarlar Maaş</i> )		1.527.208,45
<b>Yasama ve Yürütme Harcamaları Toplam</b>		<b>35.123,09</b>	<b>1.527.208,45</b>
Özel İdare	Personel Ödenekleri ( <i>Memurlar</i> )	199.605,96	
	Sosyal Güvenlik Kurumlarına Devlet Piri Giderleri	31.883,58	
	Tüketime Yönelik Mal ve Malzeme Alımları	15.310,69	
	Yolluklar	854,00	
	Hizmet Alımları	2.255,75	
	Menkul Mal, Gayri Maddi Hak Alım, Bakım ve Onarım Giderleri	3.198,98	
	Gayri Menkul Mal, Bakım ve Onarım Giderleri	5.988,50	
<b>Özel İdare Harcamaları Toplam</b>		<b>259.097,46</b>	
Eğitim	Tüketime Yönelik Mal ve Malzeme Alımları		
	Hizmet Alımları		
	Menkul Mal, Gayri Maddi Hak Alım, Balım ve Onarım Giderleri		8.359,82
<b>Eğitim Hizmetleri Harcamaları Toplam</b>			<b>8.359,82</b>
<b>GENEL TOPLAM</b>		<b>294.220,55</b>	<b>1.535.568,27</b>
<b>İLÇE ÖZEL İDARESİNİN HARCAMASI</b>		<b>1.829.788,82</b>	

## İNSAN KAYNAKLARI VE EĞİTİM MÜDÜRLÜĞÜ

**AMAC 1:** Ardahan İl Özel İdaresinin Kurumsal Yapının Geliştirilmesi.

**HEDEF 1.1 :** İl Özel İdaresi Organlarının ve Personelinin Yasal Giderleri Karşılacaktır.

**Faaliyet 1.1.2:** İstihdam edilen kamu personelinin yasal giderleri karşılanacaktır.

**Faaliyet 1.1.3:** Hizmete Dayalı Ardahan İl Özel İdaresi Personel Anonim Şirketi eliyle istihdam edilen işçi çalıştırılacaktır.

<b>FAALİYET VE PROJENİN ADI</b>	<b>İL ÖZEL İDARESİ BÜTÇESİNDEN HARCANAN (TL)</b>	<b>TAHSİSİ MAHİYETTEKİ HARCAMA (TL)</b>
Personel Ödenekleri ( <i>Memurlar</i> )	3.800.007,51	99.205,43
Sözleşmeli Personel ( <i>Kadro karşılığı çalıştırılan personel</i> )	675.289,34	
İşçi Ücretleri	4.373.392,39	1.761.708,27
Geçici Personel ( <i>Stajer öğrenci ücreti</i> )	22.298,14	
Sosyal Güvenlik Kurumlarına Devlet Piri Giderleri	1.602.834,78	362.401,40
Tüketime Yönelik Mal Ve Malzeme Alımları	68.887,90	
Yolluklar	83.472,04	4.685,42
Hizmet Alımları	54.706,93	
Hizmet Alımı ( <i>Üçüncü şahıslar eliyle işçi çalıştırma Projesi.</i> )	15.913.444,67	
Görev Zararları ( <i>Memur emekli ikramiyesi</i> )		148.158,08
Görev Giderleri	132.714,45	
<b>TOPLAM</b>	<b>26.727.048,15</b>	<b>2.376.158,60</b>
<b>PERSONEL HARCAMALARI</b>	<b>29.103.206,75</b>	

## DESTEK HİZMETLERİ MÜDÜRLÜĞÜ

**AMAC 1:** Ardahan İl Özel İdaresinin Kurumsal Yapının Geliştirilmesi.

**HEDEF 1.3 :** İl Özel İdaresinin Yönetim Giderleri karşılanacaktır.

**Faaliyet 1.3.1:** İl Özel İdaresinin Yönetimine ilişkin Mal ve Hizmet alım işleri gerçekleştirilecek, Taşınır mal ve malzemelerin bakım ve onarımları yapılacaktır.

**Faaliyet 1.3.3:** İller Bankası borçlanmasına ait faiz giderleri karşılanacaktır.

**Faaliyet 1.3.4:** Mücavir alanlar dışında köy ve köy içi alanların aydınlatılması sağlanacaktır.

**HEDEF 1.7 :** İl Özel İdaresine ait Taşınır Malların kullanılabilirlikleri sağlanacak ve hizmete hazır halde bulundurulacaktır.

**Faaliyet 1.7.1:** Araç ve Makinelerin bakım ve onarımları gerçekleştirilecektir.

<b>FAALİYET VE PROJENİN ADI</b> ( İl Özel İdaresinin Yönetim Giderleri)	<b>İL ÖZEL İDARESİ</b> <b>BÜTÇESİNDEN</b> <b>HARCANAN</b> <b>(TL)</b>	<b>TAHSİSİ</b> <b>MAHİYETTEKİ</b> <b>HARCAMA</b> <b>(TL)</b>	<b>AÇIKLAMA</b>
Tüketime Yönelik Mal ve Malzeme Alımları	1.643.618,21		İdaremize ait Kırtasiye, su, yakacak, elektrik vb. giderler ödenmiştir.
Görev Giderleri	47.358,96		Mahkeme Harç giderleri ile Vergi ödemeleri ve benzeri giderler için harcama yapılmıştır.
Hizmet Alımı	351.526,68		İdaremizin telefon, Sigorta, ilan vb. giderler ödenmiştir.
Menkul Mal, Gayri Maddi Hak Alım, Bakım ve Onarım Giderleri	128.113,84		Yazılım, bilgisayar gibi demirbaş malzemeleri alınmıştır.
Gayrimenkul Mal Bakım ve Onarım Giderleri	34.716,78		İl Özel İdaresi tesislerde bulunan yüksek gerilim tesisatları ve trafoların periyodik bakım ve tamiri işleri yapılmıştır.
Araç, Gereç ve Makinelerin Bakım ve Onarımları Projesi.	1.194.198,81	1.332.112,13	<b>2.526.310,94.TL.</b> Harcanarak; Karla mücadele, Yol ve İçme Sularının yapım, bakım ve onarımlarında kullanılan Taşıt ve İş makineleri ile Asfalt Plenti tesisin bakım ve onarımı yapılmış, yedek parçaları satın alınmıştır.
Diğer İç Borç Faiz Giderleri	196.267,49		İller Bankası Anonim Şirketinden 20.000.000,00.TL. iç borçlanma karşılığı olarak borç alınan paranın faiz gideri olarak ödenmiştir.
112 Çağrı Merkezi Hizmet Binası Mal ve Malzeme Alım Projesi.		671.391,09	112 Acil Çağrı Merkezi ihtiyaçlarını karşılamak için kırtasiye malzemesi alımı için harcanmıştır.
Köy ve Köy İçi Alanları Aydınlatma Projesi	1.043,397,25		İlimiz Köylerine ait sokak aydınlatma gideri olarak İller Bankası A.Ş. Mahsup karşılığı ödenmiştir.
Sınır Aydınlatma Projesi.		141.021,77	Sınır Aydınlatma ve Kamera Takip Sistemleri hizmetlerinde harcanan elektrik giderleri için harcama yapılmıştır.
<b>TOPLAM</b>	<b>4.639.198,02</b>	<b>2.144.524,99</b>	
<b>GENEL TOPLAM</b>	<b>6.783.723,01</b>		

## MALİ HİZMETLER MÜDÜRLÜĞÜ

**AMAC 1:** Ardahan İl Özel İdaresinin Kurumsal Yapının Geliştirilmesi.

**HEDEF 1.4:** Kanunlarla belirlenen Transfer ve Yedek Ödenekler ayrılacaktır.

**Faaliyet 1.4.1:** Yasal paylar ayrılacaktır.

**Faaliyet 1.4.2:** İhtiyat ödenekleri bulundurulmak üzere, Yedek ödenekler ayrılacaktır.

FAALİYET VE PROJENİN ADI		İL ÖZEL İDARESİ BÜTÇESİNDEN HARCANAN (TL)	TAHSİSİ MAHİYETTEKİ HARCAMA (TL)	AÇIKLAMA
Emekli sandığına ödenen %20 Ek karşılıklar		260.730,00		5510 Sayılı Kanunun (4/c ve 81/h) amir hükümleri uyarınca sandık hesabına aktarılmıştır.
<b>Diğer İdarelere Transferler</b> İller Bankası iştirak payı		868.253,13		6107 Sayılı İller Bankası A.Ş. hakkında Kanunun 4. maddesi gereği, 5779 Sayılı Kanunun 2. maddesi uyarınca Genel Bütçe Vergi Gelirleri tahsilatından idaremize ayrılan paylardan mahsuben ödenmiş ve muhasebeleştirilmiştir.
Kalkınma Ajansları Payı		285.852,55		5449 Sayılı Kanunun 19. maddesinin ( d ) fıkrası gereği, Serhat Kalkınma Ajansının banka hesabına aktarılmıştır.
<b>Köylere Hizmet Götürme Birliklerine Yardım:</b>				5018 Sayılı Kamu Mali Yönetimi ve Kontrol Kanununun 29. Maddesi, 5302 Sayılı İl Özel İdaresi Kanununun 43. Maddesi ve 2021 yılı Bütçe Kararnamesinin 9. Maddesi uyarınca 2021 yılı Bütçemizin Birliklere Yardım Tertibinden Köylere Hizmet Götürme Birliklerine aşağıda belirtildiği üzere <b>1.025.000,00.TL.</b> yardım yapılmıştır.
Merkez Köylere Hizmet Götürme Birliğine	210.000,00	1.025.000,00		İl Encümeninin almış olduğu, Karar gereğince Birliğe üye Köylerin ihtiyaçlarında kullanılmak amacıyla; 46 sayılı karar gereği 130.000,00.TL. ve 74 sayılı karar gereği 80.000,00.TL. olmak üzere toplam <b>210.000,00.TL.</b> yardım yapılmıştır.
Çıldır Köylere Hizmet Götürme Birliğine	185.000,00			İl Encümeninin almış olduğu, Karar gereğince Birliğe üye Köylerin ihtiyaçlarında kullanılmak amacıyla; 8 sayılı karar gereği 10.000,00.TL.. 21 sayılı karar gereği 75.000,00.TL. ve 74 sayılı karar gereği 100.000,00.TL.. olmak üzere toplam <b>185.000,00.TL.</b> yardım yapılmıştır.



Damal Köylere Hizmet Götürme Birliğine	220.000,00			İl Encümeninin almış olduğu, Karar gereğince Birliğe üye Köylerin ihtiyaçlarında kullanılmak amacıyla; 22 yılı karar gereği 50.000,00.TL., 74 sayılı karar gereği 40.000,00.TL. ve 114 sayılı karar gereği 130.000,00.TL.. olmak üzere toplam <b>220.000,00.TL.</b> yardım yapılmıştır.
Göle Köylere Hizmet Götürme Birliğine	30.000,00			İl Encümeninin almış olduğu, Karar gereğince Birliğe üye Köylerin ihtiyaçlarında kullanılmak amacıyla; 114 sayılı karar gereği <b>30.000,00.TL.</b> yardım yapılmıştır.
Hanak Köylere Hizmet Götürme Birliğine	165.000,00			İl Encümeninin almış olduğu, Karar gereğince Birliğe üye Köylerin ihtiyaçlarında kullanılmak amacıyla; 18 sayılı karar gereği 50.000,00.TL., 52 sayılı karar gereği 15.000,00.TL.. ve 114 sayılı karar gereği 100.000,00.TL.. olmak üzere toplam <b>165.000,00.TL.</b> yardım yapılmıştır.
Posof Köylere Hizmet Götürme Birliğine	215.000,00			İl Encümeninin almış olduğu, Kararlar gereğince Birliğe üye Köylerin ihtiyaçlarında kullanılmak amacıyla; 23 sayılı karar gereği 75.000,00.TL. ve 74 sayılı karar gereği 140.000,00.TL.. olmak üzere toplam <b>215.000,00.TL.</b> yardım yapılmıştır.
Vilayetler Hizmet Birliğine Katılım Payı		285.853,00		Üyesi bulunduğumuz Vilayetler Hizmet Birliği Ana Tüzüğü'nün 24. Maddesi uyarınca Birlik hesabına aktarma yapılmıştır.
Organize Sanayi Bölgesi Katılım ve İştirak Payı.		66.371,78		%75 Hisseyle üyesi bulunduğumuz, Organize Sanayi Bölgesi iştirak payı olarak, yılı içerisinde (çalıştırılan işçi ücreti olarak) 66.371,78.TL. ödeme yapılmıştır.
Yerel Yönetimler Birliğine Katılıma Payı		28.586,00		En son Kesinleşen yıl paya esas gelirin %1 oranında Ardahan Belediyeler Birliğine ödeme yapılmıştır.
<b>TOPLAM</b>		<b>2.820.646,46</b>		
<b>TOPLAM</b>		<b>2.820.646,46</b>		<b>2.820.646,46 +3.235.692,18 = 6.056.338,64.TL.</b>
Ayrıca İhtiyat ödenekleri bulundurulmak üzere, ayrılan <b>3.650.000,00.TL.</b> tutarındaki Yedek ödeneklerin <b>3.235.692,18.TL.</b> 'si Yılı içerisinde ödeneği kifayet etmeyen faaliyetlerdeki tertiplere aktarılarak, hedefler gerçekleştirilmiş ve istenilen amaca ulaşılmıştır.				

## İMAR VE KENTSEL İYİLEŞTİRME MÜDÜRLÜĞÜ

FAALİYET VE PROJENİN ADI	İL ÖZEL İDARESİ BÜTÇESİNDEN HARCANAN (TL)	TAHSİSİ MAHİYETTEKİ HARCAMA (TL)	AÇIKLAMA
Görev Giderleri	15.446,01		İl Özel İdaresi Emlakları ve Emlak gelirleri ile ilgili Mahkeme harç ve giderleri için Ödeme yapılmıştır.
Hizmet Alımı	151.471,26		Yapılan onarım işlerinin ilan giderleri, baca, fosseptik temizliği gibi benzeri işler için ödeme yapılmıştır. Ardahan ili Merkez İlçesi Halilefendi mahallesi, 168 ada, 13 ve 16 parseller ve Göle İlçesi 160 ada 13 Parsel üzerinde bulunan 4 adet binada deprem performans analizi hizmet alım işi. İl Tarım ve Orman Md. lüğünün bila tarih ve 1826908 sayılı yazısı ile Ardahan Çıldır Yıldırımtepe köyü 103 ada 2 pars. no lu mera taşınmazının 20.000 m2 lik kısmı için 20 yıllık ot bedelinin ödenmesi, İlimiz Merkez Halilefendi Mahallesi 165 ada 8 ve 9 parsel no lu taşınmaz üzerinde bulunan seyir terasına ait 2886 Sayılı Kanununun 51 Mad.(g) bedeli pazarlık usulü ile irtifak hakkı için ödenmiştir.
Gayrimenkul mal, bakım ve onarım giderleri	235.737,20		1-Asist Çağrı Merkezinden Devir Alınan İl Genel Meclis Binasının Elektrik Abonesi Güvence Bedeli. 2-İlimiz Posof ilçesi özel idare müdürlüğü hizmet binası kalorifer dairesi motorlarının onarım işi hakkediş bedeli. 3-İdaremize ait Halilefendi Mah. bulunan binanın dinlenme salonu ısıtma sistemi onarım işi kesin hakediş ödemesi. 4- Ardahan İl Özel İdaresi Hizmet binasının asansöründe kullanılmak üzere periyodik bakım ile tamir için yedek parça alımı. 5- İdaremiz Bünyesinde Bulunan İlimiz Çıldır, Damal İlçe Şantiye Hizmet Binaları Kalorifer Kazanı Sirkülasyon Pompaları Değişim İşİ. 6- Ardahan İl Özel İdaresi Sorumluluğundaki Binalarda Mutfak, Banyo Dolabı ve Laminat Parke Yapım bakım onarımı. 7- Tarihi il kongre (müze)binasında ki onarımda kullanılacak tesisat malzemesi alımı işi 8- Ardahan Kalesi Seyir Terası Yağmur Sistemi Yapım İşİ hakkediş bedeli. 9- Mülkiyeti İdaremize ait olan İlimiz Merkez Halilefendi Mahallesi Kayabaş mevkiinde bulunan Eski yüksek okul binasının çatı onarım işi. 10- Ardahan İl Özel İdaresi hizmet binalarında kullanılan mevcut jeneratörlerin kışlık bakımlarının Yapım işleri yapılmıştır.
Taşınmaz Malların Satın Alma ve Kamulaştırma Projesi.	3.144,33		Kültür ve Turizm bakanlığının 30/06/2017 tarih ve E.132401 sayılı yazısı ile Orman İşletme Md. lüğünün 28.05.2020 tarih ve E1032139 sayılı yazısı ile idaremize ait Yalnızçam Tesisinde tahsisi yapılan mekanik tesisleri irtifak hakkı mecburi tahsis payı bedeli olarak ödenmiştir.
Tedavi ve Cenaze Giderleri		242.553,64	İhalesi Köylere Hizmet Götürme Birliği Başkanlığınca yapılan İlimiz Halilefendi Mahallesi Şehitlik Bakım Onarımı yapılmış, İlimiz merkez 3 adet Göle ve 1 adet Hanak ilçelerinde bulunan 4 adet şehit mezarı yapım ve onarım işi ve Ardahan İli Genelinde Şehit Mezarlıkların Bakım ve Onarımlarının yapılmış olup ödenek amacı doğrultusunda kullanılmıştır.
<b>TOPLAM</b>	<b>405.798,80</b>	<b>242.553,64</b>	
<b>GENEL TOPLAM</b>	<b>648.352,44</b>		

## PLAN PROJE YATIRIM VE İNŞAAT MÜDÜRLÜĞÜ

**AMAC 1:** Ardahan İl Özel İdaresinin Kurumsal Yapının Geliştirilmesi.

**HEDEF 1.5 :** Güçlü, etkin ve daha verimli hizmet sunabilmek için varlıklarımız artıracaktır.

**Faaliyet 1.5.4:** İl Özel İdaresi yapım işlerinin ilan giderleri karşılanacaktır.

<b>FAALİYET VE PROENİN ADI</b>	<b>İL ÖZEL İDARESİ BÜTÇESİNDEN HARCANAN (TL)</b>	<b>TAHSİSİ MAHİYETTEKİ HARCAMA (TL)</b>	<b>AÇIKLAMA</b>
Göle Hükümet Konağı Yapım Projesi.		14.662,505,62	Göle Hükümet Konağı ve Adliye Binasının yapım işi devam ediyor. İhalesi Göle KÖYDES tarafından yapılmış ve ödenek aktarımı yapılmış.
İl Nüfus Müdürlüğü ve İlçe Nüfus Müdürlüklerinde Konsept Çalışması Yapım Projesi.	149.771,15	200.000,00	349.771,15.TL. Harcama Yapılarak; Ardahan İli ve Bağlı İlçe Nüfus Müdürlüklerinde Yürütülen Konsept Çalışmalarına İlişkin Mefruşat ve Bakım Onarım işi için KÖYDES ödenek aktarımı yapılmıştır.
Hizmet Alımları	36.865,09		Ardahan Merkez Halilefendi Mahallesi 132 ada 127 parsel taşınmaz üzerine 914 m <sup>2</sup> temel taban alanına sahip tekstil atölyesi ve 169 m <sup>2</sup> temel taban alanına sahip kreş binası için 2018 Türkiye Deprem Yönetmenliği ile Zemin ve Temel Etüdü yapım işi ve İlan giderleri için ödenmişler.
Ardahan Merkez Hükümet Konağı Onarım Projesi.		78.180,01	Hükümet Konağı Onarımına ait icra müdürlüğüne ödenmiştir.
Gayrimenkul Sermaye Üretim Giderleri Projesi.		1.000.000,00	İl Özel İdare ve SERKA İle Gerçekleştirilen Kafkas Arı Konağı Projesi Sözleşme Gereği Ardahan İl Özel İdaresi Taahhüdü Olan finansman Ödenek Desteği İstinaden yapılan ödenek aktarımı (Ardahan Defterdarlığına para aktarımı) yapılmıştır.
Yalnızçam Kayak Tesislerinde Bulunan Oyun Parkına İstinat Duvarı Ve Demir Parmaklık Yapım Projesi.	47.200,00		Yalnızçam Kayak Merkezinde bulunan Kafeterya ve Çocuk Oyun Parkının Etrafına İstinat Duvarı İle Demir Korkuluk Yapım işi gerçekleşmiştir.
<b>TOPLAM</b>	<b>233.836,24</b>	<b>15.940.685,63</b>	
<b>GENEL TOPLAM</b>	<b>16.174.521,87</b>		

## YOL VE ULAŞIM HİZMETLERİ MÜDÜRLÜĞÜ

**AMAÇ 2 :** Sürdürülebilir Kentsel-Kırsal Kalkınma.

**HEDEF 2.1:** Tüm Köy Yolları Her Mevsim Emniyetli Bir Şekilde Ulaşılabilen, Köy Yolu Standardına Uygun Biçimde Yapılarak, Köy ve Bağlılarının Ulaşım Sorunu Çözülecektir.

**Faaliyet 2.1.1:** Mevcut İmkanlarımızla sürekli Köy Yollarının yapım bakım ve onarımları ile Kar mücadelesi yapılacak, ulaşım sağlanacaktır.

**Faaliyet 2.1.2:** Asfalt ve Stabilize Kaplı Yolların Trafik Levhaları Tamamlanacak ve Köy Giriş Levhaları Yapılacaktır.

**Faaliyet 2.1.3:** Asfalt Yapımında kullanılabilir malzemeler (Asfalt Plentinde K. Fillder, Bitüm ve Fuel oil, vb.) satın alınacaktır.

**Faaliyet 2.1.4:** Köy Yolu Sanat Yapılarının Yapım, Bakım ve Onarımları Gerçekleştirilecektir.

**Faaliyet 2.1.5:** Kilit Parke Taşı ve Bordür İmalatı İçin Malzeme (Agrega, Çimento vb. ) alımı yapılacaktır.

**Faaliyet 2.1.6:** Kutu menfez yapımı ve koruge boru alımı işi gerçekleştirilecektir.

**Faaliyet 2.1.7:** Faaliyetlere ilişkin ihalelerin ilanları yapılacaktır:

<b>FAALİYET VE PROENİN ADI</b>	<b>İL ÖZEL İDARESİ BÜTÇESİNDEN HARCANAN</b>	<b>TAHSİSİ MAHİYETTEKİ HARCAMA</b>	<b>AÇIKLAMA</b>
Hizmet Alımları	55.250,44	78.157,30	<b>133.407,74.TL. Kaynak kullanılarak;</b> 2021 Yılı içerisinde yapılan ihalelerin ilan giderleri ödenmiş, İdaremize ait ruhsatlı ocaklarda ilgili harcamalar yapılmıştır.
Köy Yolları yapım, Bakım ve Onarımları ile Karla Mücadele Projesi.	2.249.895,79	2.871.085,31	<b>5.120.981,10. TL. Kaynak kullanılarak;</b> 4.781.251,80 TL akaryakıt, 339.729,30 TL madeni yağ, Adblue, antifriz alımı için harcama yapılmıştır. Merkez ve İlçelerde toplamda; 40,4 km Ham Yol(Dozerli Yapım- Bakım) 68,55 km Stabilize 857 km Reglaj 9 Adet Menfez 3,7 km Yol Genişletme 342,08 km asfalt yama nakliye serme sıkıştırma çalışması yapılmıştır. Merkez İlçeye; 112,28 km yama, 16 km hamyol, 12,6 km stabilize, 347,5 km reglaj, 0,3 km yol genişletme ve 5 menfez yerleştirme ve dolgu yapılmıştır. Çıldır İlçeye; 30 km yama, 1 km hamyol, 8,8 km stabilize, 168 km reglaj yapılmıştır. Damal İlçeye; 9 km yama, 1,3 km dolgu çalışması, 0,5 km hamyol, 4,3 km. stabilize , 9,4 km reglaj km yapılmıştır. Göle İlçeye; 71,2 km yama, 3 adet menfez yerleştirme ve dolgu, 12,15 km dolgu, 176,5 km reglaj, 3,7 km yol genişleme 5 km dozerli bakım yapılmıştır. Hanak İlçeye; 49,2 km yama, 1 adet menfez yerleştirme ve dolgu , 6,7 km hamyol, 13,8 km stabilize, 56,1 km reglaj yapılmıştır. Posof İlçeye; 91,3 km yama, 12,1 km hamyol, 29,05 km stabilize, 99,5 km reglaj yapılmıştır.

**MERKEZ İLÇE 2021 YILI YOL ÇALIŞMASI**

YAPILAN ÇALIŞMA	KÖY ADI	ÇALIŞMA YAPILAN MAHAL	MİKTAR KM
HAMYOL	DAĞEVI	YAYLA YOLU	8,5
HAMYOL	ORTAGEÇİT	ARAZİ YOLU	2,5
HAMYOL	SAMANBEYLİ ARAZİ YOLU	ARAZİ YOLU	1
HAMYOL	SARIYAMAÇ YAYLA YOLU	YAYLA YOLU	3
HAMYOL	KÜÇÜK SÜTLÜCE	ARAZİ YOLU YAPIMI	1
STABİLİZE	AKYAKA	KÖY İÇİ MALZEMELİ BAKIM ÇALIŞMASI	0,50
STABİLİZE	YAYLACIK	KÖY İÇİ MALZEMELİ BAKIM ÇALIŞMASI	2,00
STABİLİZE	SUGÖZE	KÖY İÇİ MALZEMELİ BAKIM ÇALIŞMASI	0,40
STABİLİZE	NEBİOĞLU	YAYLA YOLU MALZEMELİ BAKIM	1,00
STABİLİZE	TEPESUYU	KÖY İÇİ MALZEMELİ BAKIM ÇALIŞMASI	2,50
STABİLİZE	TAŞLIDERE	KÖY İÇİ MALZEMELİ BAKIM ÇALIŞMASI	2,50
STABİLİZE	DAĞCI	S KÖY İÇİ MALZEMELİ BAKIM ÇALIŞMASI	0,25
STABİLİZE	SULAKYURT	MAHALLE YOLU STABİLİZE	0,30
STABİLİZE	ÖLÇEK	KÖY İÇİ MALZEMELİ BAKIM ÇALIŞMASI	1,00
STABİLİZE	ÇAMLIÇATAK	KÖY İÇİ MALZEMELİ BAKIM ÇALIŞMASI	1,00
STABİLİZE	ALAGÖZ	KÖY İÇİ MALZEMELİ BAKIM ÇALIŞMASI	0,50
STABİLİZE	KOCAKÖY	KÖY İÇİ MALZEMELİ BAKIM ÇALIŞMASI	0,40
STABİLİZE	ÇAĞLAYIK	KÖY İÇİ MALZEMELİ BAKIM ÇALIŞMASI	0,75
STABİLİZE	SAMANBEYLİ	KÖY İÇİ MALZEMELİ BAKIM ÇALIŞMASI	0,30
REGLAJ	KÖPRÜCÜK	KÖY İÇİ ARAZİ YOLU REGLAJ	1,2
REGLAJ	KÖPRÜCÜK	YAYLA YOLU REGLAJ	3
REGLAJ	OTBIÇEN	ARAZİ YOLU REGLAJ	7
REGLAJ	ÇAĞLAYIK	ARAZİ YOLU REGLAJ	5
REGLAJ	ÇAĞLAYIK	YAYLA YOLU REGLAJ	5
REGLAJ	ÇAĞLAYIK -AŞAĞI KURTOĞLU	YAYLA YOLU AYRIMI REGLAJ	2
REGLAJ	YUKARI KURTOĞLU	YAYLA YOLU REGLAJ	8
REGLAJ	YUKARI KURTOĞLU	ARAZİ YOLU REGLAJ	3
REGLAJ	YOKUŞDİBİ	YAYLA YOLU REGLAJ	7

REGLAJ	ÖMERAĞA	ARAZİ YOLU REGLAJ	6
REGLAJ	TEPESUYU	OCAK YOLU REGLAJ	1,5
REGLAJ	ÇAMLIÇATAK	KUM OCAĞI YOLU REGLAJ	1
REGLAJ	EDEĞÜL-KIRAÇ	KÖY ARASI REGLAJ	3
REGLAJ	TAŞLIDERE	KÖYİÇİ REGLAJ	2
REGLAJ	HASKÖY-OTBİÇEN	YAYLA YOLU REGLAJ	6
REGLAJ	TUNÇOLUK	KÖY İÇİ -MEZRA YOLU REGLAJ	3
REGLAJ	BİNBAŞAR	KÖYİÇİ-HAYVAN YOLU REGLAJ	2,5
REGLAJ	LEHİMLİ	KÖY İÇİ YOL REGLAJ	1,5
REGLAJ	BAYRAMOĞLU	KÖY İÇİ REGLAJ	2,5
REGLAJ	BAYRAMOĞLU- NEBİOĞLU- ÖMERAĞA	YAYLA YOLU REGLAJ	10
REGLAJ	NEBİOĞLU	KÖY İÇİ YOL REGLAJ	2,5
REGLAJ	NEBİOĞLU	YAYLA YOLU REGLAJ	1
REGLAJ	EDEĞÜL	KÖY İÇİ REGLAJ	1
REGLAJ	DEĞİRMENKÖY	KÖY İÇİ REGLAJ	5
REGLAJ	TEPESUYU	KÖY İÇİ VE ARAZİ YOLLARI	18
REGLAJ	KARTALPINAR	ARAZİ YOLU	4
REGLAJ	TUNÇOLUK	KÖY İÇİ	3
REGLAJ	AÇIKYAZI	KÖY İÇİ, ARAZİ YOLU	3
REGLAJ	GÖLGELİ	YAYLA YOLU	3
REGLAJ	TAŞLIDERE	KÖY İÇİ	4
REGLAJ	TUNÇOLUK	ARAZİ YOLU	10
REGLAJ	ORTAGEÇİT	KÖY İÇİ	2
REGLAJ	NEBİOĞLU	ARAZİ YOLU	2,5
REGLAJ	ALAGÖZ	KÖY İÇİ	1,5
REGLAJ	KUÇÜK SÜTLÜCE	KÖY İÇİ	3
REGLAJ	BAĞDEŞEN	YAYLA YOLU	2,5
REGLAJ	BAĞDEŞEN	ARAZİ YOLU	5,0
REGLAJ	BAĞDEŞEN	KÖY İÇİ	6,0
REGLAJ	HOÇVAN HASKÖY	YAYLA YOLU	6,5
REGLAJ	HOÇVAN HASKÖY	KÖY İÇİ	11,0
REGLAJ	OTBİÇEN	YAYLA YOLU	1,0
REGLAJ	TAŞLIDERE	KÖY İÇİ	4,0
REGLAJ	DÖŞELİ- SAMANBEYLİ	YAYLA YOLU	4,0
REGLAJ	DÖŞELİ	ARAZİ YOLU	5,0
REGLAJ	TUNÇOLUK	YAYLA YOLU	2,0
REGLAJ	YAYLA KARAKOLU	KÖY İÇİ	2,0
REGLAJ	BEŞİKTEŞ- ÇOBANKÖY ARASI	RAGLAJ	4,0
REGLAJ	YUKARI KURTOĞLU	KÖY İÇİ	2,0
REGLAJ	AŞAĞI KURTOĞLU	KÖY İÇİ	1,5
REGLAJ	ÇAĞLAYIK	KÖY İÇİ	2,0

REGLAJ	YAYLACIK	KÖY İÇİ	6,0
REGLAJ	KOCAKÖY	KÖY İÇİ	1,0
REGLAJ	KUÇÜK SÜTLÜCE	ARAZI YOLU	11,0
REGLAJ	ÖLÇEK	KÖY İÇİ	9,0
REGLAJ	ALAGÖZ	ARAZI YOLU	7,0
REGLAJ	TEPESUYU	KÖY İÇİ	4,0
REGLAJ	ÇEĞİLLİ- UZUNOVA- ÇİMENKAYA	YAYLA YOLU	8,0
REGLAJ	TEPELER	KÖY İÇİ	1,0
REGLAJ	NEBİOĞLU- LEHİMLİ	ARAZI YOLU	2,5
REGLAJ	ÇETİNSU	ARAZI YOLU	9,0
REGLAJ	ÇİMENKAYA	ARAZI YOLU	1,5
REGLAJ	ARDIÇDERE	ARAZI YOLU	5,0
REGLAJ	ÇATALDERE	KÖY İÇİ	6,0
REGLAJ	KARTALPINAR	YAYLA YOLU	3,0
REGLAJ	KAZLIKÖY	YAYLA YOLU	4,0
REGLAJ	AKYAKA	YAYLA YOLU	6,0
REGLAJ	OVAPINAR	YAYLA YOLU	1,5
REGLAJ	SUGÖZE	KÖY İÇİ	2,0
REGLAJ	AÇIKYAZI	YAYLA YOLU	4,0
REGLAJ	SULAKYURT	YAYLA YOLU	2,5
REGLAJ	YALNIZÇAM HASKÖY	YAYLA YOLU	2,0
REGLAJ	MEŞEDİBİ	KÖY İÇİ	3,0
REGLAJ	TEPESUYU	KÖY İÇİ	3,0
REGLAJ	ORTAGEÇİT	ARAZI YOLU	1,0
REGLAJ	SULAKYURT	KÖY İÇİ	1,5
REGLAJ	ARDIÇDERE	YAYLA YOLU	8,0
REGLAJ	GÖLGELİ	KÖY İÇİ	3,0
REGLAJ	B.SÜTLÜCE	KÖY İÇİ	3,5
REGLAJ	SULAKYURT- DEĞİRMENLİ	REGLAJ	1,5
REGLAJ	ÇAMLIÇATAK	KUM OCAĞI YOLU	1,5
REGLAJ	GÜZELYURT	KÖY İÇİ	0,5
REGLAJ	ÇAĞLAYIK	KÖY İÇİ	2,0
REGLAJ	BEŞİKTAŞ	MAHALLE YOLU	1,0
REGLAJ	OTBİÇEN	KÖY İÇİ	3,0
REGLAJ	TAŞLIDERE	MAHALLE YOLU	0,3
REGLAJ	ÖMERAĞA	MAHALLE YOLU	0,5
REGLAJ	YAYLACIK	MAHALLE YOLU	1,0
REGLAJ	HOÇVAN HASKÖY	KÖY İÇİ	12,5
REGLAJ	TEPESU	KÖY İÇİ	2,0
REGLAJ	YALNIZÇAM HASKÖY	ARAZI YOLU	2,0
MENFEZ	TAZEKÖY	YAYLA YOLUNA MENFEZ	1
MENFEZ	OTBİÇEN	YAYLA YOLUNA MENFEZ	1
MENFEZ	ÇATALDERE	KÖY ANA YOLUNA MENFEZ	2

MENFEZ	YAYLACIK	KÖY İÇİ YOLUNA MENFEZ	1
DİĞER İŞLER	KAZLIKÖY	YOL GENİŞLETME	0,3
DİĞER İŞLER	AĞZIPEK	TAZİYE EVİ ETRAFI DOLGU	
Merkez İlçe köy yolları karla mücadele çalışması kapsamında, kapanan tüm köy içi ve köy yollarında karla mücadele çalışması yapılmıştır.			

**ÇILDIR İLÇESİ 2021 YILI YOL ÇALIŞMASI**

YAPILAN ÇALIŞMA	KÖY ADI	ÇALIŞMA YAPILAN MAHAL	MİKTAR KM
HAMYOL	DOĞANKAYA	ARAZİ YOLU	1
STABİLİZE	KOTANLI	STABİLİZE	4,1
STABİLİZE	AKKİRAZ	KUMLAMA	2,5
STABİLİZE	AĞILLI- DIRSEKKAYA	KUMLAMA	1,7
STABİLİZE	GÜVENOCAK	TALİ YOL	0,3
STABİLİZE	AKÇAKALE	KÖY İÇİ	0,2
REGLAJ	ÖVÜNDÜ	KÖY VE BAHÇE YOLU REGLAJ	6
REGLAJ	BAŞKÖY	KÖY YOLU REGLAJ	3
REGLAJ	YILDIRIMTEPE	YAYLA YOLU REGLAJ	4
REGLAJ	AKÇAKALE	KÖY İÇİ REGLAJ	4
REGLAJ	EŞMEPINAR-ESKİ BEYREHATUN	YAYLA YOLU REGLAJ	10
REGLAJ	AŞIKŞENLİK	ARAZİ YOLU REGLAJ	2
REGLAJ	KAYABEYİ- SAYMALI- AŞIKŞENLİK	REGLAJ	6
REGLAJ	YUKARICANBAZ	YAYLA YOLU	9
REGLAJ	AŞAĞICANBAZ	ARAZİ VE YAYLA YOLU	13
REGLAJ	KUZUKAYA	KÖY YOLU	6
REGLAJ	DAMLICA	YAYLA YOLU	9
REGLAJ	AKÇİL	YAYLA YOLU	13
REGLAJ	BALTALI	KÖY YOLU	
REGLAJ	AKÇAKALE	YAYLA YOLU	9
REGLAJ	BALTALI	KÖY YOLU	9
REGLAJ	BALTALI	ARAZİ YOLU	7
REGLAJ	KENARDERE- AKÇİL-ÖVÜNDÜ	KÖY YOLU	9
REGLAJ	AKKİRAZ- KURTKALE	TALİ YOL	7
REGLAJ	AÇİL-BALTALI- SABAHOLDU	YAYLA VE KÖY YOLU	13
REGLAJ	AKKİRAZ- DIRSEKKAYA- AĞILLI	KÖY YOLLARI	9
REGLAJ	KARAKALE- TAŞDEĞİRMEN- AŞIKŞENLİK	YAYLA YOLU	9



REGLAJ	KARAKALE	KÖY İÇİ	4
REGLAJ	AŞIKŞENLİK-SAYMALI	KÖY YOLU	2
REGLAJ	KAYABEYİ	KÖY YOLU	5
DİĞER İŞLER	SEMİHAŞAKİR	ARAZİ YOLU KORGE BORU ÜZERİNE MALZEMELİ DOLGU	
DİĞER İŞLER	DIRSEKKAYA	OCAK YOLU YAPIMI	

Çıldır İlçesi köy yolları karla mücadele çalışması kapsamında, kapanan tüm köy içi ve köy yollarında karla mücadele çalışması yapılmıştır.

#### GÖLE İLÇESİ 2021 YILI YOL ÇALIŞMASI

YAPILAN ÇALIŞMA	KÖY ADI	ÇALIŞMA YAPILAN MAHAL	MİKTAR KM
HAMYOL	B.ALTUNBULAK	ARAZİ YOLU MALZEME SERİMİ	0,3
REGLAJ	YENİKÖY-KALECİK	GRUP KÖY YOLU REGLAJ	16
REGLAJ	GÜNORTA-DURANÇAM	KÖY YOLU	9
REGLAJ	YAĞMUROĞLU	YAYLA YOLU	5
REGLAJ	YENİKÖY-KALECİK	YAYLA YOLU	7
REGLAJ	DENGELİ-ÇAYIRBAŞI ARASI	BAĞLANTI YOLU	4
REGLAJ	KAYAALTI-DAMLASU ARASI	KÖY YOLU	6
REGLAJ	KAYAALTI-TAHTAKIRAN	YAYLA YOLU	6
REGLAJ	ÇAKIRÜZÜM	YAYLA YOLU	0,5
REGLAJ	ÇARDAKLI	YAYLA YOLU	6
REGLAJ	BUDAKLI-YELEÇLİ	YAYLA YOLU	3,5
REGLAJ	KOYUNLU	YAYLA YOLU	7
REGLAJ	GEDİK	YAYLA YOLU	2
REGLAJ	SENEMOĞLU	YAYLA YOLU	10
REGLAJ	GÜNORTA	YAYLA YOLU	5
REGLAJ	ÇULU	YAYLA YOLU	3
REGLAJ	ESENYAYLA	YAYLA YOLU	3
REGLAJ	BALÇEŞME	YAYLA YOLU	2,5
REGLAJ	FİLİZLİ-HOŞTULBENT	YAYLA YOLU	4
REGLAJ	DENGELİ	YAYLA YOLU	7
REGLAJ	Y. DEMİRKAPI	YAYLA YOLU	4
REGLAJ	ARPAŞEN	YAYLA YOLU	4
REGLAJ	DEREYOLU	BAĞLANTI YOLU REGLAJ	5
REGLAJ	GÜNORTA-KÖPRÜLÜ	YAYLA YOLU	7
REGLAJ	BALÇEŞME	ARAZİ YOLU	5
REGLAJ	K.ALTUNBULAK-ÇULLU-KOYUNLU	REGLAJ	5
REGLAJ	BUDAKLI	KÖY İÇİ	0,5

REGLAJ	BALÇEŞME	ARAZİ YOLU	5
REGLAJ	YENİKÖY-KALECİK	KÖY YOLLARI	16
REGLAJ	ESKİ DEMİRKAPI- BALÇEŞME- ESENAYLA	KÖY İÇİ	2
REGLAJ	KOYUNLU	KÖY İÇİ MAH. YOLU	0,5
REGLAJ	ÇAYIRBAŞI-DENGELİ	BAĞLANTI YOLU	3
REGLAJ	ÇAKILDERE- DAMLASU	BAĞLANTI YOLU REGLAJ	5
REGLAJ	HOŞTULBENT-FİLİZLİ	BAĞLANTI YOLU REGLAJ	3
REGLAJ	KUYTUCA	KÖY İÇİ REGLAJ	2
MENFEZ	BALÇEŞME	KÖY İÇİ YOLUNA MENFEZ	1
MENFEZ	KAYAALTI	KÖY İÇİ YOLUNA MENFEZ	2
DİĞER İŞLER	DENGELİ	OBRUK ÇÖKMELERİNDEN DOLAYI DOLGU	
DİĞER İŞLER	YAĞMUROĞLU	TAZİYE EVİ BAHÇE DOLGUSU	
DİĞER İŞLER	GEDİK	YAYLA YOLU DOLGU KUMLAMA ÇALIŞMASI	0,15
DİĞER İŞLER	BALÇEŞME	MEZARLIK YOLU DOLGU ÇALIŞMASI	0,3
DİĞER İŞLER	DEDEKILIÇ	OKUL ESKİ BAHÇE DUVARI YIKILIP TEMİZLEME TEMEL AÇMA	
DİĞER İŞLER	GEDİK	KÖY YOLU VİRAJ KESME GENİŞLEME ÇALIŞMASI	0,1
DİĞER İŞLER	SENEMOĞLU	PARK ALANINA DÜZELTME DOLGU ÇALIŞMASI	
DİĞER İŞLER	GEDİK	KORUGE BORU ÇALIŞMASI	
DİĞER İŞLER	K.ALTUNBULAK	HAMDAN MAHALLE YOLU YAPIM PLATFORM OLUŞTURMA	0,8
DİĞER İŞLER	KUYTUCA	DOZERLİ BAKIM	5
DİĞER İŞLER	DÖLEKÇAYIR	YOL GENİŞLETME- DOLGU	0,3
DİĞER İŞLER	DENGELİ	KÖY YOLU GENİŞLETME DOLGU	3,4

Göle İlçesi köy yolları karla mücadele çalışması kapsamında, kapanan tüm köy içi ve köy yollarında karla mücadele çalışması yapılmıştır.

**DAMAL İLÇESİ 2021 YILI YOL ÇALIŞMASI**

YAPILAN ÇALIŞMA	KÖY ADI	ÇALIŞMA YAPILAN MAHAL	MİKTAR KM
HAMYOL	İKİZDERE	MAHALLE YOLU	0,5
STABİLİZE	DEREKÖY	KÖY İÇİ KUMLAMA ÇALIŞMASI	1
STABİLİZE	BURMADERE	KÖY İÇİ KUMLAMA ÇALIŞMASI	1
STABİLİZE	OTAĞLI	KÖY İÇİ KUMLAMA ÇALIŞMASI	0,8
STABİLİZE	ESKİKILIÇ	KÖY İÇİ KUMLAMA ÇALIŞMASI	0,5
STABİLİZE	OTAĞLI	YAYLA YOLU BAKIM ONARIM	0,5
STABİLİZE	SEYİTÖREN	MAHALLE YOLU KUMLAMA ÇALIŞMALARI	0,5
REGLAJ	SEYİTÖREN	ARAZİ YOLU REGLAJ	1
REGLAJ	İKİZDERE	ANA YOL REGLAJ ÇALIŞMASI	1,4
REGLAJ	BURMADERE	YAYLA YOLU	1,5
REGLAJ	ESKİKILIÇ	MAHALLE YOLU	0,5
REGLAJ	ESKİKILIÇ	ARAZİ YOLU YAPIMI	1
REGLAJ	OTAĞLI	ARAZİ YOLU YAPIMI	2,5
REGLAJ	DEREKÖY	ARAZİ YOLU REGLAJ	1,5
DİĞER İŞLER	DEREKÖY	KORİGE BORU ÇALIŞMASI	
DİĞER İŞLER	ESKİKILIÇ	MAHALLE YOLU ŞEV TEMİZLEME VE KORUGE BORU KOYMA	
DİĞER İŞLER	SEYİTÖREN	KORUGE BORU ÇALIŞMASI	
DİĞER İŞLER	OTAĞLI	KORUGE BORU ÇALIŞMASI	
DİĞER İŞLER	SEYİTÖREN	MAHALLE YOLU DOLGU ÇALIŞMASI	
DİĞER İŞLER	OTAĞLI	YAYLA VE ARAZİ YOLU ŞEV DOLDURMA	0,6
DİĞER İŞLER	DEREKÖY	KÖY İÇİ BAĞLANTI YOLU DOLGU ÇALIŞMASI	0,7
DİĞER İŞLER	SEYİTÖREN	ŞEV TEMİZLEME-KORGE BORU KOYMA	
DİĞER İŞLER	ESKİKILIÇ	KORUGE BORU KOYMA ÇALIŞMASI	

Damal İlçesi köy yolları karla mücadele çalışması kapsamında, kapanan tüm köy içi ve köy yollarında karla mücadele çalışması yapılmıştır.

**POŞOF İLÇESİ 2021 YILI YOL ÇALIŞMASI**

YAPILAN ÇALIŞMA	KÖY ADI	ÇALIŞMA YAPILAN MAHAL	MİKTAR KM
HAMYOL	SÜNGÜLÜ	ARAZİ YOLU YAPIMI	7,5
HAMYOL	BALGÖZE	ARAZİ YOLU	1,5
HAMYOL	SAVAŞIR	ARAZİ YOLU	1
HAMYOL	ERİM	ARAZİ YOLU	2
HAMYOL	ASMAKONAK	ARAZİ YOLU	0,1
STABİLİZE	SARIDARI	MALZEMELİ BAKIM ÇALIŞMASI	2
STABİLİZE	SARIÇİÇEK	MALZEMELİ BAKIM ÇALIŞMASI	7
STABİLİZE	GÜMÜŞKAVAK	MALZEMELİ BAKIM ÇALIŞMASI	1,2
STABİLİZE	KALKANKAYA	MALZEMELİ BAKIM ÇALIŞMASI	2,2
STABİLİZE	KOLKÖY	MALZEMELİ BAKIM ÇALIŞMASI	0,85
STABİLİZE	AKBALLI	MALZEMELİ BAKIM ÇALIŞMASI	2,1
STABİLİZE	YURTBAŞI	MALZEMELİ BAKIM ÇALIŞMASI	1,1
STABİLİZE	KIRKÖY	MALZEMELİ BAKIM ÇALIŞMASI	1,4
STABİLİZE	SARIDARI-PALA MAH. ARASI	MALZEMELİ BAKIM ÇALIŞMASI	3
STABİLİZE	YENİKÖY	ARAZİ YOLU	1
STABİLİZE	SAVAŞIR	ARAZİ YOLU	0,5
STABİLİZE	ERİM	ARAZİ YOLU	1
STABİLİZE	ÇAMYAZI	MALZEMELİ BAKIM ÇALIŞMASI	1
STABİLİZE	SÖĞÜTLÜKAYA	MALZEMELİ BAKIM ÇALIŞMASI	1
STABİLİZE	GÜMÜŞKAVAK	MALZEME SERME ÇALIŞMASI	0,2
STABİLİZE	EMİNBEY	MAHALLE YOLU MALZEMELİ ÇALIŞMA	0,3
STABİLİZE	ASMAKONAK	ARAZİ YOLU VE SULAMA KANALI	2,2
STABİLİZE	ÇAMYAZI	MALZEMELİ BAKIM ÇALIŞMASI	1
REGLAJ	SÖĞÜTLÜKAYA	YAYLA YOLU	1
REGLAJ	KALEÖNÜ	YAYLA YOLU	4
REGLAJ	ALABALIK	YAYLA YOLU	2
REGLAJ	BAYKENT	YAYLA YOLU	6
REGLAJ	MERKEZ	YAYLA YOLU	5
REGLAJ	SÜTOLUK	YAYLA YOLU	7
REGLAJ	BALÇEŞME	YAYLA YOLU	1,5
REGLAJ	BALGÖZE	YAYLA YOLU	5
REGLAJ	ÇAMYAZI	YAYLA YOLU	4

REGLAJ	ARILI-ULUÇAM	ANAYOL	4
REGLAJ	ASMAKONAK-ÇAMYAZI	ANAYOL	4
REGLAJ	ÇAMBELİ-SAVAŞIR	YAYLA YOL	6
REGLAJ	DEMİRDÖVEN	YAYLA YOLU	4
REGLAJ	YAYLALI-ERİM	ANAYOL	4
REGLAJ	EMİNBEY PUMA MAH.	MAHALLE YOLU	1,5
REGLAJ	SÜNGÜLÜ	YAYLA YOLU	10
REGLAJ	ARILI-ULUÇAM	YAYLA VE ARAZİ YOLU	4
REGLAJ	DERİNDERE	ARAZİ YOLU	5
REGLAJ	ÖZBAŞI	ARAZİ YOLU	2
REGLAJ	DOĞRULAR MAH.	ARAZİ YOLU	
REGLAJ	ÇAMYAZI	KÖY YOLU	4
REGLAJ	KURŞUNÇAVUŞ	ARAZİ YOLU	4
REGLAJ	GÜNBATAN-KAPAN MAH	REGLAJ	2,5
REGLAJ	DEMİRDÖVEN	MAHALLE YOLU	4
REGLAJ	KAYINLI	BAĞLANTI YOLU	3
REGLAJ	ALKÖY	ORMAN YOLU +	2
DİĞER İŞLER		ALTYAPI ONARIM ÇALIŞMALARI	
DİĞER İŞLER	YURTBEKLER	BAĞLANTI YOLU MENFEZ DOLGU	
DİĞER İŞLER	DEMİRDÖVEN - KOPUZLU-YURTBAŞI		
DİĞER İŞLER	ALKÖY	KORUGE BORU YERLEŞTİRME	
DİĞER İŞLER	GÜMÜŞKAVAK	TALİ YOL BAKIM ONARIM	
DİĞER İŞLER	GÜMÜŞKAVAK	YOL DOLGU VE SIKIŞTIRMA ÇALIŞMASI	
DİĞER İŞLER	BALGÖZE	ARAZİ YOLUNA KORUGE BORU YERLEŞTİRME ÇALIŞMASI	

Posof İlçesi köy yolları karla mücadele çalışmalarında kapanan tüm köy içi ve köy yollarında karla mücadele çalışması yapılmıştır.

**HANAK İLÇESİ 2021 YILI YOL ÇALIŞMASI**

YAPILAN ÇALIŞMA	KÖY ADI	ÇALIŞMA YAPILAN MAHAL	MİKTAR KM
HAMYOL	BİNBAŞAK	ARAZİ VE YAYLA YOLU YAPIMI	6,7
STABİLİZE	GÜNEŞGÖREN	KÖY ANA YOLU	3
STABİLİZE	YAMAÇYOLU	MALZEMELİ KUMLAMA ÇALIŞMA	4,6
STABİLİZE	ÇİÇEKLİDAĞ	MALZEMELİ KUMLAMA ÇALIŞMASI	1,5
STABİLİZE	BİNBAŞAK	MALZEMELİ ÇALIŞMA	0,2
STABİLİZE	ALTINEMEK	ANA YOLDA MALZEMELİ ÇALIŞMA	1,5
STABİLİZE	KOYUNPINAR	KÖY VE ANAYOLDA MALZEMELİ ÇALIŞMA	2,6
STABİLİZE	BİNBAŞAK-HOROZÖTTÜ	BAĞLANTI ANA YOLDA YAPIM ÇALIŞMASI	0,4
REGLAJ	KOYUNPINAR KÖYÜ	YAYLA YOLU	2,3
REGLAJ	YÜNBÜKEN	ANA YOL	1,4
REGLAJ	SULAKÇAYIR	ANA YOL	2,4
REGLAJ	YAMÇILI	ANA YOL	3
REGLAJ	ÇİMLİÇAYIR	MAHALLE YOLU VE ARAZİ YOLU REGLAJ ÇALIŞMASI	2
REGLAJ	SERİNKUYU	YAYLA YOLU	2,5
REGLAJ	SAZLIÇAYIR	YAYLA YOLU	3,5
REGLAJ	ÇİÇEKLİDAĞ	ARAZİ YOLU	3,5
REGLAJ	ÇİÇEKLİDAĞ	SU ŞEBEKE YOLU	0,75
REGLAJ	YAMÇILI	YAYLA YOLU	8,4
REGLAJ	İNCEDERE	YAYLA YOLU	5,2
REGLAJ	KOYUNPINARI	YAYLA YOLU	3,7
REGLAJ	KOYUNPINAR (KİREÇKANE-KIRKPINAR MAH.)	MAHALLE YOLU	1,5
REGLAJ	GÜNEŞGÖREN	YAYLA YOLU	2,5
REGLAJ	SAZLIÇAYIR	ARAZİ YOLU	1,6
REGLAJ	YÜNBÜKEN	ARAZİ YOLU	1,8
REGLAJ	BAŞTOKLU	YAYLA YOLU	3,3
REGLAJ	KOYUNPINARI	YAYLA YOLU	4,5
REGLAJ	KURŞUNÇAVUŞ	REGLAJ ÇALIŞMASI	4
REGLAJ	KARAKALE	SELDEN BOZULAN YOLA	1,5

REGLAJ	DİLEKDERE	YAYLA YOLU TEMİZLİK ÇALIŞMASI	1,25
MENFEZ	SAZLIÇAYIR	KÖY İÇİ YOLUNA MENFEZ	1
MENFEZ	ÇİMLİÇAYIR	MENFEZ YERİNE BETON BUZ KONULMASI	1
MENFEZ	ARIKONAK	MENFEZ DOLGUSU	
DİĞER İŞLER	KARAKALE	YOL GENİŞLETME	0,2
DİĞER İŞLER	BAŞTOKLU	MENFEZ DOLGU ÇALIŞMASI	4
DİĞER İŞLER	YAMAÇYOLU	MEZARLIK YOLU YAPIMI	0,4
DİĞER İŞLER	YAMAÇYOLU	YOL GENİŞLETME ÇALIŞMASI	
DİĞER İŞLER	ÇAYAĞZI	TAZİYE EVİ DOLGU ÇALIŞMASI	

Hanak İlçesi köy yolları karla mücadele çalışmalarında kapanan tüm köy içi ve köy yollarında karla mücadele çalışması yapılmıştır.

Merkez ve ilçeler tüm köylerde İdaremizce yapılan İçme suyu yapım bakım onarımları akaryakıt giderleri karşılanmıştır.

KÖYDES protokolleri kapsamında 13.450 m isale hattı yapımında akaryakıt harcaması yapılmıştır.

Sondaj yapımında akaryakıt harcaması yapılmıştır.

Merkez ve ilçelere bağlı köylerde İdaremiz tarafından gerçekleştirilen çöp alımı için akaryakıt harcaması yapılmıştır.

İdare hizmetlerinin gerçekleşmesinde, İdaremiz envanterinde bulunan pickup su tankeri,arıza bakım araçları vb. araçların akaryakıt harcamalarında kullanılmıştır.

Merkez ve ilçelere bağlı köy yollarında yapılan 342,8 km yama çalışmalarının nakliye serme sıkıştırma akaryakıt harcaması yapılmıştır.

KÖYDES projesi kapsamında Merkez ve ilçelere bağlı köy yollarında yapılan 85.558,00 m2 kilit parke çalışmalarının nakliyesi parke yapımında kullanılacak kum nakliyesi için İdaremiz araçlarında akaryakıt harcaması yapılmıştır.

KÖYDES projesi kapsamında Merkez ve ilçelere bağlı köy yollarında yapılan 64,48 km 1. Ve 2. Kat sathi kaplama çalışmalarının nakliye serme sıkıştırma için akaryakıt harcaması yapılmıştır.

KÖYDES projesi kapsamında Göle İlçesine bağlı köylerde 10,77 km BSK yapımı kaplama çalışmalarının nakliye serme sıkıştırma için akaryakıt harcaması yapılmıştır.

KÖYDES projesi kapsamında Göle İlçesine bağlı köylerde 5 adet kutu menfez nakliye yerleştirme ve dolgu işlemi için akaryakıt harcaması yapılmıştır.

Asfalt yapımında kullanılabilir malzemeler  
(Asfalt Plentinde K. filler, bitüm ve Fuel - oil )  
satın alma projesi.

1.564.000,00

11.231.668,18

**12.795.668,18 TL. Tutarında kaynak kullanılarak;** TÜPRAŞ tan 1.645.250,32 TL, TPİC ten ise 6.036.928,10 TL tutarında bitüm alınmış, 2017 yılına ait 2.960.579,44 TL tutarında TÜPRAŞ rafinerisine ait açık avans kapatılmış, Batman İli TÜPRAŞ Rafinerisinden Ardahan İl Özel İdaresi asfalt üretim tesisine bitüm nakilleri gerçekleştirilmiş olup 350 tonu KÖYDES tarafından 60.077,70 TL bedelli ve 220 tonu İdaremiz doğrudan temin usulüyle gerçekleştirilmiş 42.135,91 TL bedelli olup toplamda 572.28 ton her nevi bitüm nakli işine 102.213,61 TL, Ardahan İl Özel İdaresi asfalt plant tesisi ve kilit parke tesislerinde kullanılmak üzere 3000 m3 kum ve 22000 ton filler alım işine 735.734,58 TL, Kilit Parke Yapımı için kullanılmak üzere 2.200 ton çimento alımı için 364.697,77 TL ve asfalt plant tesisi doğalgaz harcamalarına 736.566,14 TL, elektrik harcamasına 75.322,00 TL, Madeni yağ alım işi için 46.515,60 TL ve agrega alım işine 91.860,62 TL harcama yapılmış ve harcama karşılığında aşağıdaki işler yapılmıştır.

İLÇE ADI	KÖY ADI	YAPILAN ÇALIŞMA	KM
Merkez	Balıkçılar	Asfalt Yama	2,5
Merkez	Tepesuyu-K.Sütlüce-B.Sütlüce	Asfalt Yama	16,5
Merkez	Yaylacık-Kocaköy-Alagöz	Asfalt Yama	12
Merkez	Sulakyurt-Değirmenli-Çataldere	Asfalt Yama	17
Merkez	Açıkyazı-Kazlıköy-Çetinsu	Asfalt Yama	10
Merkez	Edegül –Dedegül-Çimenkaya-Çeğilli-Ardıçdere	Asfalt Yama	27,28
Merkez	Otbiçen-A.Kurtoğlu-Y.Kurtoğlu-Lehimli-Binbaşar	Asfalt Yama	9,2
Merkez	Dağcı- Beşiktaş	Asfalt Yama	9,1
Merkez	Sarıyamaç - Yokuşdibi	Asfalt Yama	5,2
Merkez	Uzunova	Asfalt Yama	2
Merkez	Ovapınar	Asfalt Yama	1,5
Posof	Sütölük	Asfalt Yama	2,3
Posof	Kumlukoz-Armutveren-Pala Mah.	Asfalt Yama	3,2
Posof	Yurtbekler	Asfalt Yama	6
Posof	Yeniköy-Süngülü-Derindere-Çambeli-Sütölük	Asfalt Yama	33
Posof	Aşıkzülali Grubu	Asfalt Yama	21
Posof	Yolağzı-Günlüce-Günbatan Grb.	Asfalt Yama	11
Posof	İncedere-Taşkıran-Gönülaçan	Asfalt Yama	9,2
Posof	Demirdöven	Asfalt Yama	6



Hanak	Oğuzolu- Sazlıçayır	Asfalt Yama	8,3
Hanak	Geç-Arkonak-Börk-Sevimli-Binbaşak	Asfalt Yama	17,4
Hanak	Dilekdere	Asfalt Yama	3
Hanak	Baştoklu	Asfalt Yama	1,5
Hanak	Koyunpınarı	Asfalt Yama	4,5
Hanak	İncedere	Asfalt Yama	5
Hanak	Sulakçayır-Yünbüken-Yamçılı	Asfalt Yama	5
Hanak	Çavdarlı-Çimliçayır-Serinkuyu-ÇiçekliDağ-Karakale-A.Aydere-Y.Aydere	Asfalt Yama	4,5
Damal	Burmadere-Dereköy- Otağlı-Tepeköy	Asfalt Yama	15
Damal	Eskikılıç	Asfalt Yama	1,2
Göle	Okçu	Asfalt Yama	1,2
Göle	Dedeşen-Dedekılıcı-Dereyolu	Asfalt Yama	13
Göle	Uğurtaş-Yeleçli-Bellitepe	Asfalt Yama	11,5
Göle	Sürügüden-Arpaşen-Çobanköy-Yavuzlar	Asfalt Yama	21,5
Göle	Çobanköy-Gülistan-Çardaklı-E.Demirkapı	Asfalt Yama	12
Göle	Çaküzüm-Samandöken-serinçayır	Asfalt Yama	12
Göle	Kayaaltı	Asfalt Yama	1,5
<b>TOPLAM</b>			342,08
<p>İdareміz tarafından Göle Çalidere anayolu 2,4 km BSK , Hanak Altınemek 2,5 km ve Çıldır Sabaholdu köyü 0,6 km 1. Kat Sathi Kaplama çalışması yapılmıştır.</p> <p>KÖYDES projesi kapsamında, Ardahan İl Özel İdaresi ile KHGB ler arasında imzalanan protokoller kapsamında bitüm ve filler malzeme kullanılarak aşağıdaki hizmetler gerçekleştirilmiştir.</p>			
Merkez	Tepesuyu – K.Sütlüce-B.Sütlüce (16), Yaylacık-Kocaköy- Alagöz (10)	2. Kat Sathi Kaplama	26
Çıldır	Akkiraz- Sabaholdu	1. Kat Sathi Kaplama	2,8 Km
Çıldır	Akçakale Köyü	2. Kat Sathi Kaplama	0,5 Km
Hanak	Yünbüken – Sulakçayır-Yamçılı (4,8), Güneşgören (3) – Yamaçyolu (4,5) - Koyunpınar (2,4)	1. Kat Sathi Kaplama	14,7
Göle	Dölekçayır –Filizli	BSK	3,6 Km
Göle	Gedik	BSK	2,4 Km
Göle	Çalidere	BSK	2,37 Km
Posof	Alabalık (2,1), Kalkankaya (2), Kolköy (0,6) Yurtbaşı (1) ve Sarıççek (2) Olmak Üzere Toplam (7,7) Km 1. Kat Asfalt Yapım İşi	1. Kat Asfalt	7,7 Km

			<table border="1"> <tr> <td>Posof</td> <td>Söğütlükaya (0,4) - Özbaşı (0,7)-Türkgözü- Pala Mah(0,5) -Armutveren (1,15)-Kumlukoz (0,8) -Demirdöven (0,7) - Yolağzı-Günbatan (3,14) ve Sütölük (2,3)</td> <td>1. Kat Asfalt</td> <td>9.68 Km</td> </tr> </table>	Posof	Söğütlükaya (0,4) - Özbaşı (0,7)-Türkgözü- Pala Mah(0,5) -Armutveren (1,15)-Kumlukoz (0,8) -Demirdöven (0,7) - Yolağzı-Günbatan (3,14) ve Sütölük (2,3)	1. Kat Asfalt	9.68 Km		
Posof	Söğütlükaya (0,4) - Özbaşı (0,7)-Türkgözü- Pala Mah(0,5) -Armutveren (1,15)-Kumlukoz (0,8) -Demirdöven (0,7) - Yolağzı-Günbatan (3,14) ve Sütölük (2,3)	1. Kat Asfalt	9.68 Km						
			Alınan filler kullanılarak ayrıca; kilit parke tesisinde, 99.185,00 m2 kilit parke, 29.635 m bordür ve kutu menfez tesisinde, 69 adet kutu menfez üretimi yapılmıştır.						
Kutu Menfez Yapımı ve Koruge Boru Alım Projesi.	100.000,00	64.038,88	<p><b>164.038,88.TL. Tutarında Kaynak Kullanılarak;</b> aşağıda belirtilen harcamalar yapılmıştır.</p> <table border="1"> <tr> <td>Kutu Menfez Yapımında Kullanılmak Üzere Hasır Çelik İşçilik Hizmet Alım İşi</td> <td>30.113,60 TL</td> </tr> <tr> <td>Kutu Menfez Yapımında Kullanılmak Üzere Hasır Çelik Alım İşi</td> <td>89.085,28 TL</td> </tr> <tr> <td>Göle Çayırbaşı Kutu Menfez Taban Dökümü işi</td> <td>44.840,00 TL</td> </tr> </table> <p>Belirtilen harcamalar karşılığında; toplam 69 adet kutu menfez büz üretimi yapılmıştır.</p>	Kutu Menfez Yapımında Kullanılmak Üzere Hasır Çelik İşçilik Hizmet Alım İşi	30.113,60 TL	Kutu Menfez Yapımında Kullanılmak Üzere Hasır Çelik Alım İşi	89.085,28 TL	Göle Çayırbaşı Kutu Menfez Taban Dökümü işi	44.840,00 TL
Kutu Menfez Yapımında Kullanılmak Üzere Hasır Çelik İşçilik Hizmet Alım İşi	30.113,60 TL								
Kutu Menfez Yapımında Kullanılmak Üzere Hasır Çelik Alım İşi	89.085,28 TL								
Göle Çayırbaşı Kutu Menfez Taban Dökümü işi	44.840,00 TL								
Kilit Parke Taşı ve Bordür İmalatı İçin Malzeme (Agrega, Çimento Vb. Alım Projesi.)	354.003,93	2.493.164,56	<p><b>354.003,93.TL. Tutarında Kaynak Kullanılarak;</b> 908 ton Çimento Alım İşi gerçekleştirilmiştir. 2.493.164,56 tutarında kaynak kullanılarak; 3000 m3 kum ve 22000 ton filler alım işi için 846.888,36 TL, 2200 ton çimento alım işi için 531.216,55 ve 21000 ton filler alım işi için 1.115.059,65 harcama yapılmıştır.</p> <p>Yapılan harcama karşılığında; kilit parke tesisinde, 99.185 m2 kilit parke, 29.635 m bordür ve kutu menfez tesisinde; 69 adet kutu menfez üretimi yapılmıştır.</p>						
<b>TOPLAM</b>	<b>4.323.150,16</b>	<b>16.738.114,23</b>							
<b>GENEL TOPLAM</b>	<b>21.061.264,39</b>								

## SU VE KANAL HİZMETLERİ MÜDÜRLÜĞÜ

**AMAÇ 2 :** Sürdürülebilir Kentsel- Kırsal Kalkınma.

**HEDEF 2.2:** İçme sularının yapım bakım ve onarımları yapılacak, Hasarlı ya da çalışmaz halde olan depo, kaptaj, vantuz, tahliye gibi içme suyu sanat yapıları onarılacak, Sağlık açısından zararlı olan asbest borular ve çelik borular değiştirilecektir.

**Faaliyet 2.2.1:** İçme suyu sondaj çalışmaları ile su deposu kaptaj, maslak ve su yapılarının onarımları yapılacaktır.

**Faaliyet 2.2.2:** İçme sularının yapım, bakım ve onarımları yapılacaktır.

**Faaliyet 2.2.3:** İçme ve kullanma sularının Dezenfeksiyonunda kullanılabilir malzemeler satın alınacaktır.

**Faaliyet 2.2.4:** Köylerde Su Şebekelerine Hidrant (*Yangın Vanası*) Bağlanacaktır.

**Faaliyet 2.2.5:** İçme Sularında Kullanılabilir Malzemeler satın alınacaktır.

**Faaliyet 2.2.6:** Faaliyetlere İlişkin ihalelerin ilanları yapılacaktır.

FAALİYET VE PROENİN ADI	İL ÖZEL İDARESİ BÜTÇESİNDEN HARCANAN (TL)	TAHSİSİ MAHİYETTEKİ HARCAMA (TL)	AÇIKLAMA
Hizmet Alımı.	26.192,22		ihale İlan giderlerinde kullanılmıştır.
İçme Suyu Sondaj Çalışmaları ile Su Deposu, Kaptaj, Maslak ve Su Yapılarının Onarımları Projesi.	142.780,00	200.600,00	<b>343.380,00TL.</b> Tutarında kaynak kullanılarak; Sondaj Terfi Hattı Yapımı Çalışmalarında Kullanılmak Üzere 1100 mt. Q100/110'luk 32 ATÜ PE ( Polietilen ) Boru Alım İşi ve Merkez İlçesi, Güzçimeni-Doğankaya Köyleri Sondaj Yapım İşi verilen avansının kapatılması için kullanılmıştır.
DAP Aşıkşenlik ve Yukarı Cambaz (HİS) Hayvan İçme suyu Yapım Projesi.		39.606,75	Ardahan İli Çıldır İlçesi Aşıkşenlik Merası Hayvan İçme Suyu Yukarıcanbaz Köyü İçme Suyu Yapım İşi İçin Kullanılmıştır.
İçme Ve Kullanma Suları Yapım Projesi.		796.563,44	Hanak İlçesi,Binbaşak-Sevimli-Arıkönak-Dilekdere-Börk Köyleri İçme Suyu Hattı Yapım İşi, Merkez İlçesi, Köprücük ve Göle Budaklı Köyleri ENH ve İçme Suyu Terfi Hattı Yapım İşi,6 Adet Gölet Proje Hazırlama Bedeli, Merkez İlçesi, OtbiçenKöyü Yayla İçme Suyu Yapım İşi,Çıldır İlçesi,Kayabeyi Köyü ve Göle İlçesi,Küçükaltunbulak Köyleri Terfi Binası ve Enerji Nakil Hattı Yapım İşi avansının için kullanılmıştır.
(DAP) Su Deposu İçme Suyu Hayvan İçme Suyu ve Terfi Hattı Yapım Projesi.		1.653.028,10	Ardahan İli, Merkez İlçesi, Çamlıçatak Köyü 50 m3 Su Deposu, İçmesuyu ve Terdi Hattı Hayvan İçmesuyu (H.İ.S) Projesi; Ardahan İli Hanak İlçesi Aşağıyidere Köyü İçmesuyu Yapım İşi, Ardahan İli Merkez İlçesi Bağdeşen Köyü Hayvan İçmesuyu Yapım İşi ( 2900 Metre ), Ardahan İli Göle İlçesi Karlıyazı Köyü 50 m3 Su Deposu, İçmesuyu ve Terfi Hattı Hayvan İçmesuyu ( H.İ.S ) Projesi " ve "Ardahan İli Merkez İlçesi Nebioğlu-Ömerağa Köyleri Yaylaları 75 M3 Su Deposu, İçmesuyu Hattı ve Terfi Hattı Hayvan İçmesuyu (HİS) Projesi; Merkez İlçesi Çağlayık Köyü İçmesuyu Yapım İşi, Merkez İlçesi Çataldere Köyü Mera İçme Suyu Yapım İşi için kullanılmıştır.

360.346,04.TL. Tutarında kaynak kullanılarak; 2021 Yılı PCV Boru ve Fittings Malzemeleri Alım İşi , 5000 Metre Boru Alım İşi avansının kapatılması için kullanılmıştır.

İçme Sularında Kullanılabilir Malzemeler Satın Alma Projesi.

120.000,00

240.346,04

MERKEZ İLÇE KÖYLERİ	PVC Boru Metre	PE ( Polietilen )	Kaplin Manşon	Kayar Maşon	Vana	Kör tapa	T Parçası	FE Parçası
GÖLGELİ	66		4	7			2	
SAMANBEYLİ	54							
DAĞCI	156	100		6				
AŞAĞIKURTOĞLU	72			2	2			
SUGÖZE				3				
HÇ.HASKÖY				8	2		2	1
BAYRAMOĞLU	96	3100	38	8	4	1		14
LEHİMLİ	228			7		1	1	
ÇEĞİLLİ	54			5				
SULAKYURT	42			2				
OTBİÇEN	72			16		2		
ARDIÇDERE	24	200	2					
KAZLIKÖY		100		2		1	2	
MEŞEDİBİ								
AKYAKA		200		4			2	
ÇALABAŞ	18							
EDEGÜL	594			5				
DEDEGÜL	24				2	1		
ÇAMLIÇATAK		300		2				
ÖMERAĞA	20	600	5				1	
DAĞEVİ	88	100		2				
ORTAGEÇİT	48			6				
ÇATALDERE	18	400	4	6	1			
ÖLÇEK	72			4				
ÇATALKÖPRÜ	36							

TEPELER				3				
NEBİOĞLU		200	2					2
TAŞLIDERE	42	50	1	2				
KÖPRÜCÜK	30				2			
TUNÇOLUK	96	300		8	4		1	
Y.KURTOĞLU	48	100	5	6				
ÇİMENKAYA		100	2	1	3	1	1	
OVAPINAR								
BİNBAŞAR	150			7		1		
ALAGÖZ	78			11		3		
YOKUŞDİBİ		100	2			2		
AÇIKYAZI				4	2		1	2
BEŞİKTAŞ	66	100			1			
BAĞDEŞEN	270	200		7				
ÇETİNSU	139			8				
TEPESUYU	102			5				
YALNIZÇAM	114	100	2					
Y.HASKÖY	72			2				
ÇALABAŞ	24			4				
KARTALPINAR	12		6					
HACIALİ	12			2				
<b>DAMAL İLÇE KÖYLERİ</b>	<b>PVC Boru Metre</b>		<b>Kaplin Manşon</b>	<b>Kayar Maşon</b>	<b>Vana</b>	<b>Kör tapa</b>	<b>T Parçası</b>	<b>FE Parçası</b>
OTAĞLI	24			8			3	
SEYİTÖREN								
TEPEKÖY	18	300		2				
İKİZDERE	24			7		2		
ESKİKILIÇ				2			1	

GÖLE İLÇE KÖYLERİ	PVC Boru Metre		Kaplin Manşon	Kayar Maşon	Vana	Kör tapa	T Parçası	FE Parçası
ARPAŞEN	42			2				
B.ALTINBULAK	30			3				
YANATLI					1			
BUDAKLI	30			3	1		1	
FİLİZLİ	90	100		8				
TAHTAKIRAN		400		4				
GEDİK	54			3				
UĞURTAŞI	30			5				
ESENYAYLA	186			5				
ÇOBANKÖY	84	200	2	61			3	
KAYAALTI							2	
GÜLISTAN	18							
YENİDEMİRKAPI	36			2				
YİĞİTKONAĞI	36				1	1		
ÇARDAKLI	108	400	2	6		4		
DENGELİ	60			2				
HOŞTÜLBENT	48			2				
SAMANDÖKEN	30				1		15	2
KALECİK	30			2				
ÇULLU	72							
BELLİTEPE	24							
SÜRÜGÜDEN	60			3		2		
BALÇEŞME	36						2	
ÇALIDERE	48			9			1	
KARLIYAZI	132	900		5				
YENİKÖY	144							

HANAK İLÇE KÖYLERİ	PVC Boru Metre	PE Boru	Kaplin Manşon	Kayar Maşon	Vana	Kör tapa	T Parçası	FE Parçası
KARAKALE				4				
Y.AYDERE	100			2	1			
YAMÇILI	6	250	1				1	
ÇİMLİÇAYIR					1			
GEÇ KÖYÜ		300	3					
SULAKÇAYIR	60							
İNCEDERE		600		4	2			
ÇAYAĞZI	86	200	3	3		2	2	
ÇİÇEKLİDAĞ	36			1				
BAŞTOKLU				11				
BİNBAŞAK	72							
GÜNEŞGÖREN		200	6		1			
SEVİMLİ	90			5				
POSOĞ İLÇE KÖYLERİ	PVC Boru Metre		Kaplin Manşon	Kayar Maşon	Vana	Kör tapa	T Parçası	FE Parçası
TÜRKGÖZÜ		100						
İNCEDERE				4				
BAYKENT		540	10		1			
YENİKÖY	12		3	1			1	6
ÇAYIRÇİMEN	30	1900			1			
BALGÖZE	30			4				
SAVAŞIR			26	3				
KOL			2				3	
ALKÖY					3			6
BALGÖZE					1			2
SÜNGÜLÜ								1

			ÇILDIR İLÇE KÖYLERİ								
			PVC Boru Metre	Kaplin Manşon	Kayar Maşon	Vana	Kör tapa	T Parçası	FE Parçası		
			TAŞDEĞİRMEN			5	2			2	
			SABAHOLDU			2					
			DOĞANKAYA				1				
			AKÇAKALE			5		4			
			YUKARICANBAZ		1250	1					
			ÖVÜNDÜ						3		
			ÖNCÜL	36		7			1		
			AKKİRAZ			4					
			ESKİBEYREHATUN	114		2			2		
			KAŞLIKAYA		200	2	2	1	2	3	2
			YENİBEYREHATUN								
			AKDARI			3	6				
			KARAKALE						2		
			AKÇİL			1	1				
			GÖLBELEN	90	100		3				
NOT: 220 ADET KAPLIN MANŞON KÖYDES KAPSAMINDA YAPILAN İŞLERDE KULLANILDI.											
<b>TOPLAM</b>	<b>288.972,22</b>	<b>2.930.144,33</b>									
<b>GENEL TOPLAM</b>	<b>3.219.116,55</b>										



## GENEL SEKRETERLİK

FAALİYET VE PROJENİN ADI	İL ÖZEL İDARESİ BÜTÇESİNDEN HARCANAN (TL)	TAHSİSİ MAHİYETTEKİ HARCAMA (TL)	AÇIKLAMA
Proje Desteği Yararlanıcısı Eş Kaynak Destek Projesi.	51.987,50		Serka tarafından finanse edilen TRA2/20/KÖA006/0029 Yalnızçam Kayak Merkezi Kapasite Geliştirme projesi eş mali destek finansman bedeli olarak harcanmıştır.
TOPLAM	51.987,50		
GENEL TOPLAMI	51.987,50		

## İŞLETME VE İŞTİRAKLER MÜDÜRLÜĞÜ

FAALİYET VE PROJENİN ADI	İL ÖZEL İDARESİ BÜTÇESİNDEN HARCANAN (TL)	TAHSİSİ MAHİYETTEKİ HARCAMA (TL)	AÇIKLAMA
Gayrimenkul Sermaye Üretim Giderleri	47.043,00	82.957,00	<b>130.000,00.TL. harcanarak;</b> Yalnızçam Kayak Tesisleri Alt Günübirlik Tesisi Yapım İşi için harcanmış. İş tamamlanmıştır.
Mamul Mal Alımları		27.558,40	Asfalt Plenti yedek parça alım işi için harcanmıştır.
Beton Santrali ve kilit Parke Makineleri Onarımında Kullanılmak Üzere Yedek Parça Alım Projesi.	198.830,00	355.876,79	<b>554.706,79.TL. harcanarak;</b> Asfalt Plenti yedek parça alım işi yapılmıştır.
Yalnızçam Büyüyor Projesi (SERKA) Yalnızçam Kayak Tesis Alt Günübirlik ve Üst Günübirlik Tesisi Kurulum Projesi		471.259,27	Yalnızçam Kayak Merkezi Alt Günübirlik tesisi Çevre Düzenlemesi işi yapılmıştır.
Serka Yalnızçam Kayak Merkezi Kapasite Geliştirme Kapsamında Tefrişat Alım Projesi.		284.730,46	Yalnızçam Kayak Merkezi Alt Günübirlik Tesisine tefrişat alım işi için ödenmiştir.
Yurtiçi Borç Verme	520.000,00		Yalnızçam Kayak Merkezi Telesiyej ve teleferik bakım ve onarım işi yapılmış olup, ödenmiştir.
TOPLAM	765.873,00	1.222.381,92	
GENEL TOPLAMI	1.988.254,92		

## EĞİTİM HİZMETLERİ

**AMAÇ 1:** Ardahan İl Özel İdaresinin Kurumsal Yapının Geliştirilmesi.

**HEDEF 1.4:** Kanunlarla belirlenen Transfer ve Yedek Ödenekler ayrılacaktır.

**Faaliyet 1.4.3:** 222 Sayılı Kanun gereği, bir önceki yıl gerçekleşen paya esas gelirlerin %20'si oranında pay ayırarak, Bütçe içerisinde İlköğretim Faaliyet ve Projelerine tahsis etmek suretiyle, Eğitim hizmetlerine destek sağlanacaktır.

<b>FAALİYET VE PROJENİN ADI</b>	<b>İL ÖZEL İDARESİ BÜTÇESİNDEN HARCANAN (TL)</b>	<b>TAHSİSİ MAHİYETTEKİ HARCAMA (TL)</b>	<b>AÇIKLAMA</b>
Tüketime Yönelik Mal ve Malzeme Alımları	176.998,55	92.143,98	Merkez İlköğretim okullarının akaryakıt, elektrik ve kırtasiye alım giderleri için harcanmıştır.
Görev Giderleri	2.478,62		İçişleri Bakanlığı Koordinesinde düzenlenen Yarın Çok Geç Olacak Projesi kapsamında Ardahan İl merkezinden iki öğretmenin Çanakkale iline gönderilmesine ait görev giderleri olarak ödenmiştir.
Hizmet Alımları	52.149,40	45.039,10	İlköğretim okullarının internet abonelik erişim ve ilan giderleri için harcanmıştır.
Menkul Mal, Gayrimaddi Hak Alım, Bakım ve Onarım Giderleri		5.216,80	İlköğretim kurumlarının hizmetlerinde kullanılan kurum araçlarının bakım onarım giderleri için harcanmıştır.
Din Öğretimi Genel Müdürlüğüne Bağlı Anaokulların Büyük Onarım Gideri Projesi.		8.378,00	Ardahan Merkez Şehit Caner Çelik Anaokulu Bayrak Direği ve Atatürk Büstü Yapım İşi harcanmıştır.
Gayrimenkul Mal, Bakım ve Onarım Giderleri	150.629,10		Okulların Bakım ve Onarım Giderleri için harcanmıştır.
İlköğretim Kurumları Yapım, Bakım ve Onarım ( <b>Havuz</b> )Projeleri.		988.657,57	Okulların Bakım, Onarım ve Güçlendirme Giderleri için harcanmıştır.
İlköğretim Kurumlarının Büyük Onarımları (Havuz)		792.800,30	Okulların Bakım, Onarım ve Güçlendirme Giderleri için harcanmıştır.
Temel Eğitime Bağlı 12 Derslikli İlkokul Yapım Projesi.	1.668.442,30		Temel Eğitim yapım programına alınan Okulların Bakım, Onarım ve Güçlendirme Giderleri için harcanmıştır.
Dap Projesi Kapsamında Tasarım ve Beceri Atölyesi Yapım Projesi.		19.122,08	Tasarım beceri atölyesinin bulunduğu İlimiz İnönü İlkokullunun Drama, Dil, Eleştirel Düşünce Atölyesi İşi için harcanmıştır.
Göle İlçesi spor Salonu Yapım Projesi		22.420,00	Ardahan İli Göle İlçesi Salimbey Mahallesinde Bulunan 118 Ada ve 36 Parselde bulunan Arsalar Üzerinde Spor Salonu Projesi Yapım İşi gerçekleştirilmiştir.

Mesleki ve Teknik Eğitim G.MD. Bağlı lise be Kurumların Onarım Projesi		774.786,00	Ardahan İli Göle İlçesi Kazım Karabekir Paşa Mesleki ve Teknik Anadolu Lisesi Wc Onarım İşİ, Diğer Okulların onarım giderleri ve Basın İlan Kurumu İlan giderleri için harcanmıştır.
Göle İlçe T. Eğt.Ortaöğr.M Es.Tknk.Eğt.Ge Nel Müd.Bağlı Liselerin Doğalgaz Dön. Bak. Onarım Gid. Projesi.		3.774.993,59	Göle İlçe Temel Eğitim Ortaöğretim Mesleki Teknik Eğitim Genel Müdürlüğüne Bağlı Liselerin Doğalgaz Dön. Bak. Onarım Giderleri için ödenmiştir.
Ortaöğretime Bağlı Lise ve Kurumların Onarımları Projesi.		907.149,63	Ortaöğretime Bağlı Lise ve Kurumların Onarımları Giderleri, İlan Giderleri ve Merkez Salim Dursunoğlu Anadolu İmam Hatip Lisesi Onarım İşİ için KÖYDES'e Para Aktarımı yapılmıştır.
Halk Eğitim Müdürlüğü Bilim Sanat M. Rehberlik A.M. ve Özel E.M. Bina Bakım ve Onarımları Projesi.		15.000,00	Ardahan Merkez 12 Derslik Özel Eğitim İş Uygulama Okulunun Kompansasyon Panosu Yapım İşİ için harcanmıştır.
Temel Eğitim Okulları, Ortaöğretim Mesleki ve Teknik Eğitim Liselerinin Güçlendirilmesi Projesi.		12.527.759,64	Temel Eğitim Okulları, Ortaöğretim Mesleki ve Teknik Eğitim Liselerinin Güçlendirilmesi ve İhalesi KÖYDES Tarafından Yapılmış Olup KÖYDES 'e Para Aktarılmıştır.
Ardahan-Merkez 16 Derslikli Anadolu Lisesi +100 Öğrenci Kapasiteli Pansiyon Yapım İşİ Projesi.		351.245,68	Ardahan İli 16 Derslik +200 Öğrenci Kapasiteli Pansiyon yapım iş (12 Nolu Hakkeş Ödemesi) ve İhalesi KÖYDES Tarafından Yapılmış Olup KÖYDES 'e Para Aktarılmıştır.
Din Öğretim Lisesi Onarımları Projesi.		26.017,58	Ardahan İli Çıldır İlçesi Anadolu İmam Hatip Lisesi Pansiyon Binasının Çatı Onarım İşİ ve İlan Giderleri için harcanmıştır.
Milli Eğitim Müd. Dap Projesi Kapsamında Tasarım ve Beceri Atölyesi Malzeme Alım Projesi.		93.905,11	Donatım malzemesi alım işİ için ödenmiştir.
Öğretmen Evlerine Donatım Malzemesi Satın Alma Projesi.		8.800,38	Bilgisayar alım işİ yapılmıştır.
Merkez Teknik ve Endüstri Meslek Lisesi Donatım Malzemesi Alım Projesi.		9.935,60	Büro ve donatım malzemesi alım işİ için ödenmiştir.
<b>Toplam</b>	<b>2.050.697,97</b>	<b>20.463.371,04</b>	
<b>EĞİTİM HARCAMALARI</b>	<b>22.514.069,01</b>		

## **GÜVENLİK HİZMETLERİ**

(Emniyet Hizmetleri)

<b>FAALİYET VE PROJENİN ADI</b>	<b>İL ÖZEL İDARESİ BÜTÇESİNDEN HARCANAN (TL)</b>	<b>TAHSİSİ MAHİYETTEKİ HARCAMA (TL)</b>	<b>AÇIKLAMA</b>
Menkul Malların Büyük Onarım Giderleri		178.403,49	Hizmet binalarında bulunan Jeneratör, UPS bakım ve güç kaynaklarının bakım onarım hizmetleri yapılmıştır.
Mamul Mal Alımları		266.976,60	Hizmet binalarında kullanılmak üzere perde alımı ve koltuk alımı yapılmıştır.
Gayri Maddi Hak Alımları		43.365,00	İnternet ağında kullanılmak üzere güvenlik duvarı alımı yapılmıştır.
Göle İlçe Emniyet Müdürlüğü Hizmet Binası Ve Loj. Onarım Projesi. Bölge Trafik Denetleme Şube Müdürlüğü Binası Onarımları Projesi.		117.882,00	Ardahan İli Göle İlçesi Emniyet Müdürlüğü Ana Hizmet Binası Dış Cephe Mantolama ve Boya Yapım İşi gerçekleştirilmiştir.
		50.091,59	İl Emniyet Müdürlüğü Bölge Trafik Denetleme Şube Müdürlüğü Hizmet Binası Genel Bakım Onarım İşi ve Bölge Trafik Denetleme Şube Müdürlüğü WC Bakım Onarım Yapım İşi İhale İşlemlerini İl Emniyet Müdürlüğü Tarafından Yapılmış Olup Ödenmiştir.
İl Emniyet Md. Tem Şb. Md. Kom. Şb. Md. Nezaret Hane Bakım Ve Onarım Projesi.		99.312,82	İl Emniyet Müdürlüğü Nezarethane Onarım İşi yapılmıştır.
Çevik Kuvvet Şb.Md. Özel Harekat Şb. Müdürlüğü Ve Şehit Tuncay Polat Polis Mer. Amirliği Onarımları Projesi.		212.692,55	Ardahan İl Emniyet Müdürlüğü Bağlı Çevik Kuvvet Şube Müdürlüğü, Özel Harekat Şube Müdürlüğü ve Şehit Tuncay Polat Polis Amirliği WC , Lavabo ve Duşların Bakım Onarım İşi gerçekleştirilmiştir.
Göle İlçe Emniyet Müdürlüğü Lojmanlarının Doğalgaza Dönüşüm Projesi		17.649,70	Göle İlçe Emniyet Müdürlüğü Lojmanlarının Doğalgaza Dönüşüm İşi yapılmıştır.

İl Emniyet Müdürlüğü Muhtelif Onarımlar Projesi		649.454,60	İl Emniyet Müdürlüğü Ana Hizmet Binası Alüminyum Doğrama Pencerelerin PVC Doğrama Pencere İle Değişim İşi, Polis Evi Risk Analizi İşi ve İnşaat Malzemesi Alım İşi
İl Emniyet Md. Bünyesinde Özel Hareket Şube Müdürlüğüne Kapalı Garaj Yapım Projesi.		412.625,53	İl Emniyet Md. Bünyesinde Özel Hareket Şube Müdürlüğüne Kapalı Garaj Yapım İşi gerçekleştirilmiştir.
İl Emniyet Müdürlüğü Şehit Tuncay Acar Atış Poligonu Çevresine Dikenli Tel Çekme Projesi.	79.710,50		Ardahan Merkez Akkaya Köyü 101 ada 57 parsel ve tepeler köyü 125 ada 36 parsel numaralı alanlarda bulunan şehit Tuncay Acar Atış Poligonu oluşabilecek olan tehlikelere karşı etrafının dikenli tellerle çevrilmesi işi ve İhalesi KÖYDES Tarafından Yapılmış Olup KÖYDES 'e Para Aktarılmıştır.
<b>TOPLAM</b>	79.710,50	2.048.453,88	
<b>GENEL TOPLAM</b>		<b>2.128.164,38</b>	

(Askeri Hizmetler)

FAALİYET VE PROJENİN ADI	İL ÖZEL İDARESİ BÜTÇESİNDEN HARCANAN (TL)	TAHSİSİ MAHİYETTEKİ HARCAMA (TL)	AÇIKLAMA
İL Jandarma Komutanlığı Lojmanlarının Onarımları Projesi.		3.367,66	Basın İlan Kurumu İlan giderleri için ödenmiştir.
İL Jandarma Komutanlığına Bağlı Bina ve Lojmanlarının Mantolama Projesi.		6.453,71	Basın İlan Kurumu İlan giderleri için ödenmiştir.
Ardahan İL Jandarma Komutanlığı Hizmet Binası Doğalgaz Dönüşüm Projesi.		591.710,46	İL Jandarma komutanlığının Kışlasındaki Er Gazinosunun Odalara Dönüştürülmesi Bakım Onarım İşi , İL Jandarma Komutanlığının Hizmet Binasına Bağlı Binaların Doğalgaza Dönüşüm İşi ve Kik İlan Gideri olarak ödenmiştir.
Jandarma Karakol Kom. Bağlı Çamlıçatak Jan. Karakol Komutanlığına Avan Projesi Yapıtırılması Projesi.		49.560,00	Jandarma Karakol Kom. Bağlı Çamlıçatak Jan. Karakol Komutanlığına Avan Projesi Uygulama İşi gerçekleşmiştir.
Jandarma Komutanlığın A Bağlı Çamlıçatak Jandarma Karakol Komutanlığı Hizmet Binası Yapım Projesi.		3.585.214,73	Merkez Çamlıçatak Karakol Komutanlığı Hizmet Binası Yapım işi % 45 seviyelerindedir. İş devam ediyor.
25.M.K.N.Z. Piyade Tugay Kom.Anıtkale Kışlası İçme Suyu Yapım Projesi.		2.003,99	2.inci Hd. Tb.K.ılığında Bulunan Su Deposu için Su Motoru Alım İşi (Doğrudan Temin ) ödemesi yapıldı.
Kenarbel Köyü 25.Hd.Tug.Org. Asım Gündüz Kışlası İçme Ve Kullanma Suyu Yapım Prj.		1.299,58	Şırnak İL Özel İdare hesaplarına aktarıldı.
<b>TOPLAM</b>		<b>4.239.610,13</b>	
<b>GENEL TOPLAMI</b>		<b>4.239.610,13</b>	

## SAĞLIK HİZMETLERİ

(İl Sağlık Müdürlüğü)

FAALİYET VE PROJENİN ADI	İL ÖZEL İDARESİ BÜTÇESİNDEN HARCANAN (TL)	TAHSİSİ MAHİYETTEKİ HARCAMA (TL)	AÇIKLAMA
Tüketime yönelik Mal ve Malzeme Alımları		1.716,90	Ardahan Devlet Hastanesine 2 kalem Sıhhi Tesisat için malzeme alım bedeli ödenmiştir.
Tıbbi Malzeme Satın alma Projesi.		186.202,56	Ardahan Devlet Hastanesine 10 adet Barkod Yazıcı, Ardahan il sağlık müdürlüğüne bilgisayarlı radyoloji (CR)sistemi alım işi hakkeciş bedeli ve Ardahan Devlet Hastanesi ekg cihazı alımı için harcanmıştır.
İl Sağlık Müdürlüğüne ait Muhtelif Yapım, Bakım ve Onarım Projeleri.		88.762,55	İl Sağlık Müdürlüğüne ait Muhtelif Yapım, Bakım ve Onarım işi yapılmıştır.
Göle Devlet Hastanesi Doğalgaz Dönüşüm Projesi.		413.890,00	Göle Devlet Hastanesi Doğalgaza Dönüşüm Projesi işi ve İhalesi KÖYDES Tarafından Yapılmış Olup KÖYDES 'e Para Aktarılmıştır.
Damal İlçesine 4 Hekimlik Asm Yapım Projesi.		1.616.567,64	Damal Kaymakamlığı Köylere Hizmet Götürme Birlik Başkanlığınca 16/10/2020 tarihinde ihale, 23/10/2020 tarihinde yer teslimi yapılmış olup, 02/04/2021 tarihinde temel kazıma çalışmalarına başlanılmıştır. 1. katın elektrik tesisat işlemleri tamamlanmış giriş katın ve 1. katın dış cephe ve iç bölme duvar örümesine tamamlanmıştır. Son katın beton direkler ve tabla betonu tamamlanmış, iç ve dış cephe duvar örümesine başlanılmıştır. Ayrıca giriş katın elektrik, su tesisat işlemler tamamlanarak, sıvası yapılmış olup, kış sezonu nedeniyle inşaattaki çalışmalar durmuş durumda. İşin süresi 300 gün olup, Firmaya toplamda 1.616.567,64 TL ödeme yapılmıştır.
A.K.H.B. Bağlı Muhtelif Sağlık Tesisleri Onarım Projesi.		52.038,00	İl Sağlık Müdürü Ardahan Devlet Hastanesinin Eczane Malzeme Giriş Kapısı Önüne Makiz yapım işi ve İnşaat Malzemesi Alım işi gerçekleşmiştir.
A.K.H.B. Bağlı Muhtelif Sağlık Tesislerine Mamul Mal Alımı Projesi.		23.788,01	
<b>GENEL TOPLAM</b>		<b>2.382.965,66</b>	

## KÜLTÜR VE TURİZM HİZMETLERİ

<i>FAALİYET VE PROJENİN ADI</i>	<i>İL ÖZEL İDARESİ BÜTÇESİNDEN HARCANAN (TL)</i>	<i>TAHSİSİ MAHİYETTEKİ HARCAMA (TL)</i>	<i>AÇIKLAMA</i>
Ardahan Kalesi Çevre Düzenleme Projesi.		72.423,60	Ardahan Kalesinin otlarının biçilmesinde kullanılan iki tekerlekli ot biçme makinasının onarım parça alım işi ve Ardahan Kalesi temizliği yapılmıştır.
<b>GENEL TOPLAMI</b>		<b>72.423,60</b>	

## TARIM HİZMETLERİ

**AMAC 3 :** Tarım ve Hayvancılık Faaliyetleri.

**HEDEF 3.1:** Hayvan Sağlığının korunmasının sağlamak, iyileştirmek ve hayvancılığı güçlendirmek.

**Faaliyet 3.1.1:** Hayvan Hastalıkları ve zararlılarıyla mücadele edeceğiz.

<i>FAALİYET VE PROJENİN ADI</i>	<i>İL ÖZEL İDARESİ BÜTÇESİNDEN HARCANAN (TL)</i>	<i>TAHSİSİ MAHİYETTEKİ HARCAMA (TL)</i>	<i>AÇIKLAMA</i>
Suni Tohumlama Uyg. Etçi ve Kombine Irklarının Kapsamında Araç Kiralama Projesi.		367.918,50	Proje kapsamında araç kiralama hizmeti işi ve akaryakıt alımı yapılmıştır.
Suni Tohumlama Uyg. Etçi ve Kombine Irklarının Kapsamında Laboratuvar Cihazı alım Projesi.		596.979,29	Projeye ait ihale ilan gideri ve 2020 A03-1191 Nolu Suni Tohumlama Uygulaması Kombine etçi ırkların Yaygınlaştırılması projesi kapsamında Ardahan Tarım İl Müdürlüğüne giyecek Malzemesi alım ile 2021/65773 İHK nolu 2020 A03 -1191 nolu suni tohumlama uygulaması kombine etçi ırkların yaygınlaşma projesi kapsamında Ardahan Tarım İl Müdürlüğüne sarf malzemesi alım ve 2021/106031 İK No lu 2020 A03-1191 no lu Suni Tohum. Uygul. Komb. Etçi Irkların Yaygın. Projesi Kapsamında Ardahan Tarım İl Müdürlüğü Ana Stok Azot İkmal ve Teknisyen Tankı Malzemesi alım işleri için harcanmıştır.
<b>TOPLAM</b>		<b>964.897,79</b>	



2- Performans Sonuçları Tablosu:

**2021 YILI BÜTÇE KESİN HESABI**

**A - GELİR KESİN HESABI**

KODU	AÇIKLAMA	TUTARI
01	VERGİ GELİRLERİ	335.073,51
03	TEŞEBBÜS VE MÜLKİYET GELİRLERİ	7.634.527,97
05	DİĞER GELİRLER	46.068.359,93
06	SERMAYE GELİRLERİ	111.799,10
<b>TOPLAM</b>		<b>54.149.760,51</b>
04	ALINAN BAĞIŞ VE YARDIMLAR İLE ÖZEL GELİRLER	97.776.321,10
<b>GENEL TOPLAM</b>		<b>151.926.081,61</b>

**2021 YILI BÜTÇE GELİRLERİ****ÖZ GELİRLER**

Gelirin Kodu				Gelirin Cinsi	Tutarı (TL.)
01	6	9	99	Diğer Harçlar	335.073,51
03	1	1	01	Şartname, Basılı Evrak, Form Satış Gelirleri	971,00
03	1	2	02	Muayene, Denetim ve Kontrol Ücretleri	834,77
03	1	2	03	Avukatlık Vekâlet Ücreti Gelirleri	16.760,42
03	1	2	59	Ulaştırma Hizmetlerine ilişkin Gelirler	6.057.837,78
03	1	2	99	Diğer Hizmet Gelirleri	970.594,99
03	6	1	01	Lojman Kira Gelirleri	189.043,90
03	6	1	03	Sosyal Tesis Kira Geliri	99.925,08
03	6	1	99	Diğer Taşınmaz kira Gelirleri	198.928,33
03	6	2	01	Taşınır Kira Gelirleri	99.631,70
05	1	9	01	Kişilerden Alacaklar Faizleri	912,11
05	1	9	03	Mevduat Faizleri	2.472.421,96
05	2	1	03	Madenlerden Devlet Hakkı	64.352,28
05	2	2	51	Merkezi İdare Vergi Gelirlerinden Alınan Paylar	43.412.700,42
05	2	8	51	Maden İşletmelerinden Alınan Paylar	16.877,14
05	3	2	99	Diğer İdari Para Cezaları	35.371,11
05	3	4	01	Vergi ve Diğer Amme Alacakları Gecikme Zamları	10.215,36
05	9	1	03	İrat Kaydedilecek Teminat Mektupları	18.000,00
05	9	1	06	Kişilerden Alacaklar	34.542,58
05	9	1	99	Yukarıda Tanımlanmayan Diğer Çeşitli Gelirler	2.966,97
06	2	9	99	Diğer Çeşitli Taşınır Satış Gelirleri	111.799,10
<b>TOPLAM</b>					<b>54.149.760,51</b>

**TAHSİSİ MAHİYETTEKİ GELİRLER**

04	2	1	01	Hazine Yardımı	2.409.724,00
04	2	1	51	Muhtar Ödenekleri İçin Genel Bütçeden Alınan Karşılıklar	11.387.987,19
04	2	1	99	Cari Nitelikli Diğer İşler İçin Genel Bütçeden Alınan	1.123.306,97
04	2	2	01	Hazine Yardımı	3.040.000,00
04	3	2	02	Mahalli İdarelerden Alınan Bağış ve Yardımlar	8.310.827,10
04	3	2	03	Diğerlerinden Alınan Bağış ve Yardımlar	25.050,93
04	4	1	03	Kurumlardan Alınan Şartlı Bağış ve Yardımlar	43.592,40
04	4	2	03	Kurumlardan Alınan Şartlı Bağış ve Yardımlar	162.709,31
04	5	1	01	Genel Bütçeli İdarelerden Alınan Proje Yardımları	956.966,00
04	5	2	01	Genel Bütçeli İdarelerden Alınan Proje Yardımları	58.165.318,94
04	5	2	05	Mahalli İdarelerden Alınan Proje Yardımları	9.406.736,93
04	5	2	09	Diğerlerinden Alınan Proje Yardımları	2.744.101,33
<b>TOPLAM</b>					<b>97.776.321,10</b>
<b>GENEL TOPLAM</b>					<b>151.926.081,61</b>

**B - GİDER KESİN HESABI**

**2021 YILI BÜTÇE GİDERLERİNİN FONKSİYONEL SINIFLANDIRMA TABLOSU**

<b>KODU</b>	<b>AÇIKLAMA</b>	<b>TUTARI</b>
01	GENEL KAMU HİZMETLERİ	67.473.051,21
02	SAVUNMA HİZMETLERİ	4.236.306,56
03	KAMU DÜZENİ VE GÜVENLİK HİZMETLERİ	2.128.164,38
04	EKONOMİK İŞLER VE HİZMETLER	24.881.009,36
06	İSKÂN VE TOPLUMUN REFAHI HİZMETLERİ	4.380.646,92
07	SAĞLIK HİZMETLERİ	2.382.965,66
08	DİNLENME, KÜLTÜR VE DİN HİZMETLERİ	119.623,60
09	EĞİTİM HİZMETLERİ	22.530.854,80
10	SOSYAL GÜVENLİK VE SOSYAL YARDIM HİZMETLERİ	
<b>TOPLAM</b>		<b>128.132.622,49</b>

**GİDERLERİN EKONOMİK SINIFLANDIRILMASI**

KODU	AÇIKLAMA	TUTARI		
		<i>İL ÖZEL İDARESİ BÜTÇESİNDEN HARCANAN</i>	<i>TAHSİSİ MAHİYETTEKİ HARCAMA</i>	<b>TOPLAM</b>
01	PERSONEL GİDERLERİ	10.393.900,28	9.986.291,80 8.125.378,10 TL. 'si Muhtar ücreti 1.860.913,70 TL. 'si İ.Ö.İ.P. Ücreti	<b>20.380.192,08</b>
02	SOSYAL GÜVENLİK KURUMLARINA DEVLET PİRİMİ GİDERLERİ	1.690.708,92	3.566.491,87 3.204.090,47 TL. Muhtar SGK. Ücreti. 362.401,40.TL. İ.Ö.İ. P.SGK. Ücreti	<b>5.257.200,79</b>
03	MAL VE HİZMET ALIM GİDERLERİ	25.151.678,44	9.441.509,64	<b>34.593.188,08</b>
04	FAİZ GİDERLERİ	196.267,49		<b>196.267,49</b>
05	CARİ TRANSFERLER	2.754.274,68	148.158,08	<b>2.902.432,76</b>
06	SERMAYE GİDERLERİ	4.196.384,71	59.968.597,30	<b>64.164.982,01</b>
07	SERMAYE TRANSFERLER	51.987,50		<b>51.987,50</b>
08	BORÇ VERME GİDERLERİ	586.371,78		<b>586.371,78</b>
09	YEDEK ÖDENEKLER			
<b>TOPLAM</b>		45.021.573,80	83.111.048,69	<b>128.132.622,49</b>

**2021 YILI ALINAN YARDIMLAR**

ALINAN YARDIM	İçme ve Kullanma Sulamının Onarım, Yapım Projesi	İçme sulamında Kullanabilir Malzeme Alım Projesi.	Yol Yapım, Bakım ve Onarımları, İle Karla Mücadele	Asfalt Yapımında K. Malzemeler Satın Alma	Personel Giderleri	Kutu Menfez Yapımı ve Koruge boru alımı	Araç ve Makine Onarımı	Proje Desteği Yararlanıcısı Eş Desteği Projesi.	Köy Yolları Yapım Bakım ve Onarımları Projesi.	Beton Santrali Klifit parke makineleri onarımında kullanılmak üzere yedek parça alımı projesi	Kliffit Parke Taşı ve Bordür İmalatı Malzeme Alımı	<b>TOPLAM</b>
Hazine Yardımı (5286 Sayılı Kanun kapsamında personel gideri)					2.409.724,00							2.409.724,00
Hazine Yardımı (4706 Sayılı Kanun Kapsamında )									25.050,93			25.050,93
KÖYDES Ödenekleri %30 Otak Alım Alınan Yardımlar	559.000,00	241.000,00	2.000.000,00	4.000.000,00			800.000,00			710.827,10		8.310.827,10
KÖYDES Ödenekleri Protokol Karşılığı Gelen Ödenekler	511.137,08		850.000,00	5.390.599,85		60.000,00					2.595.000,00	9.406.736,93
İçişleri Bakanlığından Gelen Yardım Ödeneği				1.900.000,00		40.000,00 (Afet)		1.100.000,00				3.040.000,00
<b>TOPLAM</b>	<b>1.070.137,08</b>	<b>241.000,00</b>	<b>2.850.000,00</b>	<b>11.290.599,85</b>	<b>2.409.724,00</b>	<b>100.000,00</b>	<b>800.000,00</b>	<b>1.100.000,00</b>	<b>25.050,93</b>	<b>710.827,10</b>	<b>2.595.000,00</b>	<b>23.192.338,96</b>

**3- Performans Sonuçlarının Değerlendirilmesi:**

**İDARE PERFORMANS TABLOSU**

İdare Adı		Ardahan İl Özel İdaresi									
Performans	Faaliyet		Performans Programı Plan		Faaliyet Raporu Gerçekleşme		Bütçe Dışı		Gerçekleşme Toplam		Sapma Nedenleri
			TL	PAY (%)	TL	PAY (%)	TL	PAY (%)	TL	PAY (%)	
1/1		<b>İl Özel İdaresi Organlarının ve Personelinin Yasal giderleri karşılanacaktır.</b>	<b>28.287.761,00</b>	<b>53,37</b>	<b>28.686.423,62</b>	<b>54,13</b>	<b>2.376.158,60</b>	<b>4,48</b>	<b>31.062.582,22</b>	<b>58,61</b>	
	1.1.1	İl Özel İdaresi Organlarının Huzur hakları ödenecek ve Yönetime ilişkin giderleri karşılanacaktır.	1.858.000,00	3,50	1.959.375,47	3,70			1.959.375,47	3,70	İhtiyaca binaen harcama yapılmıştır.
	1.1.2	İstihdam edilen kamu personelinin yasal giderleri karşılanacaktır.	15.929.761,00	30,06	10.813.603,48	20,40	2.376.158,60	4,48	13.189.762,08	24,88	Yıl içerisinde yapılan Memur ve İşçi maaş artışlarından dolayı harcama yapılmıştır
	1.1.3	Ardahan İl Özel İdaresi Personel Anonim Şirketi Eliyle İşçiler Çalıştırılacaktır.	10.500.000,00	19,81	15.913.444,67	30,03			15.913.444,67	30,03	Yıllık Asgari ücret artışı sebebiyle harcama yapılmıştır.
		<b>İlçe Teşkilatının mevzuatla belirlenen giderleri karşılanacaktır.</b>	<b>1.171.050,00</b>	<b>2,22</b>	<b>675.279,31</b>	<b>1,27</b>			<b>675.279,31</b>	<b>1,27</b>	
	1.2.1	Çıldır Kaymakamlığına Tahsisli; Konut ve Taşıtın Mevzuatla belirlenen giderleri karşılanacak ve İlçe Özel İdare Personel giderleri ile Yönetim giderleri karşılanacaktır.	209.950,00	0,40	92.833,40	0,18			92.833,40	0,18	İhtiyaca binaen harcama yapılmıştır.
	1.2.2	Damal Kaymakamlığına Tahsisli; Konut ve Taşıtın Mevzuatla belirlenen giderleri karşılanacak ve İlçe Özel İdare Personel giderleri ile Yönetim giderleri karşılanacaktır.	209.950,00	0,40	83.666,44	0,16			83.666,44	0,16	
	1.2.3	Göle Kaymakamlığına Tahsisli; Konut ve Taşıtın Mevzuatla belirlenen giderleri karşılanacak ve İlçe Özel İdare Personel giderleri ile Yönetim giderleri karşılanacaktır.	209.950,00	0,40	26.084,91	0,05			26.084,91	0,05	

1.2.4	Hanak Kaymakamlığına Tahsisli; Konut ve Taşıtın Mevzuatla belirlenen giderleri karşılanacak ve İlçe Özel İdare Personel giderleri ile Yönetim giderleri karşılanacaktır.	209.950,00	0,40	178.474,01	0,33			178.474,01	0,33	
1.2.5	Posof Kaymakamlığına Tahsisli; Konut ve Taşıtın Mevzuatla belirlenen giderleri karşılanacak ve İlçe Özel İdare Personel giderleri ile Yönetim giderleri karşılanacaktır.	331.250,00	0,62	294.220,55	0,55			294.220,55	0,55	
<b>1/3</b>	<b>İl Özel İdaresinin Yönetim Giderleri karşılanacaktır.</b>	<b>3.291.100,00</b>	<b>6,21</b>	<b>3.444.999,21</b>	<b>6,50</b>			<b>3.444.999,21</b>	<b>6,50</b>	
1.3.1	İl Özel İdaresinin Yönetimine ilişkin Mal ve Hizmet alım işleri gerçekleştirilecek, Taşınır mal ve malzemelerin bakım ve onarımları yapılacaktır.	1.951.100,00	3,68	2.205.334,47	4,16			2.205.334,47	4,16	İhtiyaç doğrultusunda harcama yapılmıştır.
1.3.2	İl Özel İdaresi Hizmetlerini yürütmek üzere Taşıt Kiralanacaktır.	10.000,00	0,02							Taşıt Kiralamaya İhtiyaç olmadığından harcama yapılmamıştır.
1.3.3	İller Bankası Borçlanmaya Ait Faiz Giderleri Karşılanacaktır.	600.000,00	1,13	196.267,49	0,37			196.267,49	0,37	Borçlanma süreci bitmiştir.
1.3.4	Mücvir alanlar dışında Köy ve Köy içi alanların aydınlatılması sağlanacaktır.	730.000,00	1,38	1.043.397,25	1,97			1.043.397,25	1,97	Köy ve köy içi sokak aydınlatma sisteminin fazla olması sebebiyle, giderlerimizde artışa neden olmaktadır.
	<b>Kanunlarla belirlenen Transfer ve Yedek Ödenekler ayrılacaktır.</b>	<b>11.565.659,00</b>	<b>21,82</b>	<b>4.871.344,43</b>	<b>9,19</b>			<b>4.871.344,43</b>	<b>9,19</b>	
1.4.1	Yasal paylar ayrılacaktır.	2.198.608,00	4,15	2.820.646,46	5,32			2.820.646,46	5,32	Kanun gereği ödenmiştir.
1.4.2	İhtiyat ödenekleri bulundurulmak üzere, Yedek ödenekler ayrılacaktır.	3.650.000,00	6,88	3.235.692,18.TL. Bütçe içi aktarma yapılmıştır.						İhtiyaç halinde ilgili tertiplere aktarma yapılmıştır.



1/4	1.4.3	222 Sayılı Kanun gereği, bir önceki yıl gerçekleşen paya esas gelirlerin %20'si oranında pay ayırarak, Bütçe içerisinde ilköğretim Faaliyet ve Projelerine tahsis etmek suretiyle, Eğitim hizmetlerine destek sağlanacaktır.	5.717.051,00	10,79	2.050.697,97	3,87			2.050.697,97	3,87	222 Sayılı Kanunun gereği yerine getirilmiştir.
<b>Güçlü, Etkin ve Daha Verimli Hizmet Sunabilmek İçin Varlıklarımızı Artıracağız.</b>			<b>535.000,00</b>	<b>1,01</b>	<b>1.131.407,24</b>	<b>2,13</b>	<b>618.833,79</b>	<b>1,17</b>	<b>1.750.241,03</b>	<b>3,30</b>	
1/5	1.5.1	Hibe Projeleri Desteklenecektir.	250.000,00	0,47	51.987,50	0,10			51.987,50	0,10	Yıl içerisinde Projelere eş kaynak katkı payı desteği sağlanmıştır.
	1.5.2	İşletme Bütçesinde Sermaye oluşturmak için, İştirak etmek üzere borç verdik	270.000,00	0,51	520.000,00	0,98			520.000,00	0,98	Yalnızca Kayak Merkezi Telesiyaj ve teleferik bakım ve onarım için borç verilmiştir.
	1.5.3	İl Özel İdaresi Yapım İşlerine ait ilan giderleri karşılanacaktır.	15.000,00	0,03	36.865,09	0,07			36.865,09	0,07	Projelerin gerçekleştirilmesi için ilan giderleri yapılmıştır.
	1.5.4	Gayrimenkul Sermaye Üretim Giderleri			47.043,00	0,08	82.957,00	0,16	130.000,00	0,24	Projelerin gerçekleştirilmesi işi için Ödeme yapılmıştır.
	1.5.5	Beton Santrali ve Kilit Parke Makinaları onarım giderleri			198.830,00	0,38	335.876,79	0,63	534.706,79	1,01	Proje Kapsamında Ödeme yapılmıştır.
	1.5.6	İl ve İlçe Nüfus Müdürlüklerinde konsept çalışması yapım projesi.			149.771,15	0,28	200.000,00	0,38	349.771,15	0,66	Proje Kapsamında Ödeme yapılmıştır.
	1.5.7	Yalnızca Kayak Tesislerinde Bulunan Oyun Parkına istinat duvarı ve demir parmaklıkları yapım projesi.			47.200,00	0,09			47.200,00	0,09	Proje Kapsamında Ödeme yapılmıştır.
	1.5.8	İl Emniyet Müdürlüğüne ait poligona dikenli tel çekilme projesi.			79.710,50	0,15			79.710,50	0,15	Güvenlik amacı doğrultusunda harcanmıştır

	<b>İl Özel İdaresi Taşınmazlarının, her yıl iki adedinin bakım ve onarımı gerçekleştirilecektir.</b>	332.500,00	0,63	405.798,80	0,77			405.798,80	0,77	
1/6	1.6.1 Öncelik sırasına göre Hizmet Binası, Lojman veya diğer Gayri Menkullerden ikisinin bakım ve onarımları yapılacak ve Taşınmaz malları satın alma ve kamulaştırma giderleri karşılanacaktır.	332.500,00	0,63	405.798,80	0,77			405.798,80	0,77	Yılı içerisinde gayrimenkul onarımında artış olmuştur.
1/7	<b>İl Özel İdaresine ait Taşınır Malların kullanılabilirlikleri sağlanacak ve hizmete hazır halde bulundurulacaktır.</b>	1.500.000,00	2,83	1.194.198,81	2,25	1.332.112,13	2,51	2.526.310,94	4,77	
	1.7.1 Araç ve Makinelerin bakım ve onarımları gerçekleştirilecektir.	1.500.000,00	2,83	1.194.198,81	2,25	1.332.112,13	2,51	2.526.310,94	4,77	Yılı içerisinde araç ve makinelerde oluşan arızaların giderilmesi sebebiyle onarımında artış olmuştur.
1/8	<b>Şehit Olan Silahlı Kuvvet personeli için 211 Sayılı Kanun gereğince mezar ve Şehitlik Yaptırma Giderleri Karşılanacaktır.</b>	15.000,00	0,02			242.553,64	0,46	242.553,64	0,46	
	1.8.1 Mezar ve Şehitlik Yapım ve Bakım giderleri karşılanacaktır.	15.000,00	0,02			242.553,64	0,46	242.553,64	0,46	Proje Kapsamında Ödeme yapılmıştır
2/1	<b>Tüm köy yolları her mevsim emniyetli bir şekilde ulaşılabilen, köy yolu standardına uygun biçimde yapılarak, köy ve bağlularının ulaşım sorunu çözülecektir.</b>	4.962.586,00	9,36	4.323.150,16	8,16	16.738.114,23	31,58	21.061.264,39	39,73	
	2.1.1 Mevcut İmkânlarımızla sürekli Köy Yollarının yapım bakım ve onarımları ile Kar mücadelesi yapılacak, ulaşım sağlanacaktır.	2.000.000,00	3,77	2.249.895,79	4,25	2.871.085,31	5,42	5.120.981,10	9,66	Köydeslerle yapılan Protokoller gereği yapılan işler kapsamında harcanmış ve ilimizde bulunan Köy yollarının bakım ve onarımları ile karla mücadelede yapılmış olup, akaryakıtta harcanmıştır.

2.1.2	Asfalt ve Stabilize Kaplı Yolların Trafik Levhaları Tamamlanacak ve Köy Giriş Levhaları Yapılacaktır.	50.000,00	0,09							Harcama yapılmamıştır.
2.1.3	Asfalt Yapımında kullanılabilir malzemeler ( <i>Asfalt Plentinde K. Filler, Bitüm ve Fuel oil, vb.</i> ) satın alınacaktır.	1.564.000,00	2,95	1.564.000,00	2,95	11.231.668,18	21,19	12.795.668,18	24,14	Köydeslerle yapılan Protokoller gereği yapılan işler kapsamında harcanmış İlimiz köy yollarında kullanılmak üzere asfalt yapımı için malzeme alınmıştır.
2.1.4	Köy Yolu Sanat Yapılarının Yapım, Bakım ve Onarımları gerçekleştirilecektir.	648.586,00	1,22							Harcama Yapılmamıştır.
2.1.5	Kilit Parke Taşı ve Bordür İmalatı için (agrega, çimento vb.) Malzeme Alımı Yapılacaktır.	400.000,00	0,76	354.003,93	0,67	2.493.164,56	4,70	2.847.168,49	5,37	Köydeslerle yapılan Protokoller gereği yapılan işler kapsamında harcanmış ve İlimiz köy içi kilit parke yapımı için harcanmıştır.
2.1.6	Kutu Menfez Yapımı ve Koruge Boru Alım Projesi.	100.000,00	0,19	100.000,00	0,19	64.038,88	0,12	164.038,88	0,31	İhtiyaca binaen İlimiz köy yolları alt yapılarının iyileştirilmesi için harcanmıştır.
2.1.7	Faaliyetlere ilişkin ihalelerin ilanları yapılacaktır.	50.000,00	0,09	55.250,44	0,10	78.157,30	0,15	133.407,74	0,25	İhtiyaç doğrultusunda harcama yapılmıştır.
2.1.8	Hafriyat Ocaklarının etrafına çit yapılacaktır.	150.000,00	0,29							Harcama Yapılmamıştır.
2/2	<b>İçme sularının yapım bakım ve onarımları yapılacak, Hasarlı yada çalışmaz halde olan depo, kaptaj, vantuz, tahliye gibi içme suyu sanat yapıları onarılacak, Sağlık açısından zararlı olan asbest borular ve çelik borular değiştirilecektir.</b>	<b>980.000,00</b>	<b>1,85</b>	<b>288.972,22</b>	<b>0,55</b>	<b>440.946,04</b>	<b>0,83</b>	<b>729.918,26</b>	<b>1,38</b>	
2.2.1	İçme suyu sondaj çalışmaları ile su deposu kaptaj, maslak ve su yapılarının onarımları yapılacaktır.	400.000,00	0,76	142.780,00	0,27	200.600,00	0,38	343.380,00	0,65	İhtiyaç doğrultusunda kullanılmıştır.

	2.2.2	İçme sularının yapım, bakım ve onarımları yapılacaktır.	100.000,00	0,19							Harcama Yapılmamıştır.
	2.2.3	İçme ve kullanma sularının Dezenfeksiyonunda kullanılabilir malzemeler satın alınacaktır.	50.000,00	0,09							Harcama yapılmamıştır.
	2.2.4	Köylerde Su Şebekelerine Hidrant (Yangın Vanası ) Bağlanacaktır.	270.000,00	0,50							Harcama yapılmamıştır
	2.2.5	İçme ve Kullanma sularında kullanılabilir malzemeler satın alınacaktır.	120.000,00	0,23	120.000,00	0,23	240.346,04	0,45	360.346,04	0,68	İhtiyaç doğrultusunda kullanılmıştır.
	2.2.6	İçme sularıyla ilgili yapılacak ihalelerin ilan bedelleri karşılanacaktır.	40.000,00	0,08	26.192,22	0,05			26.192,22	0,05	İhtiyaca binaen harcanmıştır.
3/1	<b>Hayvan Sağlığının korunmasını sağlamak, iyileştirmek ve hayvancılığı güçlendirmek.</b>		<b>20.000,00</b>	<b>0,04</b>							
	3.1.1	Hayvan Hastalıkları ve Zararlarıyla Mücadele Edeceğiz.	20.000,00	0,04							Harcama yapılmamıştır.
3/2	<b>Suni Tohumlama Uygulamasının Yaygınlaştırılması Projesi kapsamında her yıl bir ilçeye alınacak araçlarla öncelikle hizmetin yeterince ulaşmadığı yerlerde yapılacak Suni tohumlama ile birim hayvan başına yüksek verimli ve kaliteli buzağı olarak verimi artırmak, kırsal kalkınmaya katkı sunmak, hayvancılığı ekonomik ve sürdürülebilir bir şekle sokmak.</b>		<b>10.000,00</b>	<b>0,02</b>							
	3.2.1	Suni Tohumlama Yapma izni vermek	10.000,00	0,02							Harcama Yapılmamıştır.

	<b>Afet ve Acil Durumlar ile Sivil Savunmaya İlişkin Yatırım Hizmetlerine Destek Sağlayacağız.</b>		<b>309.344,00</b>	<b>0,58</b>						
4/1	4.1.1	Afet ve Acil Durumlar ile Sivil Savunmaya İlişkin Hizmetler Kapsamındaki Yatırım Projeleri Gerçekleştirilecektir.	309.344,00	0,58						Harcama Yapılmamıştır.
	<b>Spor Hizmetleri Desteklenecek ve Gençlerin Spor Yapmalarına Yardımcı Olunacaktır.</b>		<b>20.000,00</b>	<b>0,04</b>						
5/1	5.1.1	Spor ve sporculara destek sağlanacaktır	20.000,00	0,04						Harcama Yapılmamıştır.
<b>PERFORMANS HEDEFLERİNE AİT MALİYETLER GENEL TOPLAMI.</b>			<b>53.000.000,00</b>	<b>% 100</b>	<b>45.021.573,80</b>	<b>84,95</b>	<b>21.748.718,43</b>	<b>41,03</b>	<b>66.770.292,23</b>	<b>125,98</b>

### **Sapmaların Meydana Gelen Başlıca Nedenleri;**

- Özel İdare gelirlerimizin çok çok az olması,
- Nüfusumuzun giderek azalmasından dolayı, Merkezi İdareden Alınan Özel İdare payının az olması,
- Bakanlıklardan gelen Yardım ödeneklerinin yetersizliği,
- İl Özel İdaresine ayrılan ödeneklerin yetersiz olması,
- İlimizde iklim şartlarının yazları çoğunlukla olumsuz olması, ve çok fazla yağış ve soğuk olması nedeniyle inşaat sezonunun kısa olması,
- İlimizde uzun süren kış mevsiminde yoğun kar yağışı ve fırtınalar nedeniyle uzun süren kar mücadelesine bağlı olarak hizmet giderlerin artması.

FAALİYETLERDEN SORUMLU HARCAMA BİRİMLERİ		
İdarenin Adı	İl Özel İdaresi	
PERFORMANS HEDEFİ	FAALİYETLER	SORUMLU BİRİMLER
İl Özel İdaresi Organlarının Yasal giderleri karşılanacaktır.	İl Özel İdaresi Organlarının Huzur hakları ödenecek ve Yönetime ilişkin giderleri karşılanacaktır.	Encümen Müdürlüğü (Özel Kalem)
	İstihdam edilen kamu personelinin yasal giderleri karşılanacaktır.	İnsan Kaynakları ve Eğitim Müdürlüğü
	Ardahan İl Özel İdaresi Personel A.Ş. Eliyle İşçi Çalıştırılacaktır.	
İlçe Teşkilatının mevzuatla belirlenen giderleri karşılanacaktır.	Çıldır Kaymakamlığına Tahsisli; Konut ve Taşıtın Mevzuatla belirlenen giderleri karşılanacak ve İlçe Özel İdare Personel giderleri ile Yönetim giderleri karşılanacaktır.	Çıldır Kaymakamı Çıldır İlçe Özel İdare Birimi
	Damal Kaymakamlığına Tahsisli; Konut ve Taşıtın Mevzuatla belirlenen giderleri karşılanacak ve İlçe Özel İdare Personel giderleri ile Yönetim giderleri karşılanacaktır.	Damal Kaymakamı Damal İlçe Özel İdare Birimi
	Göle Kaymakamlığına Tahsisli; Konut ve Taşıtın Mevzuatla belirlenen giderleri karşılanacak ve İlçe Özel İdare Personel giderleri ile Yönetim giderleri karşılanacaktır.	Göle Kaymakamı Göle İlçe Özel İdare Birimi
	Hanak Kaymakamlığına Tahsisli; Konut ve Taşıtın Mevzuatla belirlenen giderleri karşılanacak ve İlçe Özel İdare Personel giderleri ile Yönetim giderleri karşılanacaktır. .	Hanak Kaymakamı Hanak İlçe Özel İdare Birimi
	Posof Kaymakamlığına Tahsisli; Konut ve Taşıtın Mevzuatla belirlenen giderleri karşılanacak ve İlçe Özel İdare Personel giderleri ile Yönetim giderleri karşılanacaktır.	Posof Kaymakamı Posof İlçe Özel İdare Birimi

<p><b>İl Özel İdaresinin Yönetim Giderleri karşılanacaktır.</b></p>	<p>İl Özel İdaresinin Yönetimine ilişkin Mal ve Hizmet alım işleri gerçekleştirilecek, Taşınır mal ve malzemelerin bakım ve onarımları yapılacaktır.</p> <p>İller Bankası Borçlanmaya Ait Faiz Giderleri Karşılanacaktır.</p> <p>Mücvir alanlar dışında Köy ve Köy içi alanların aydınlatılması sağlanacaktır.</p>	<p>Destek Hizmetleri Müdürlüğü</p>
<p><b>Kanunlarla belirlenen Transfer ve Yedek Ödenekler ayrılacaktır.</b></p>	<p>Yasal paylar ayrılacaktır.</p> <p>İhtiyat ödenekleri bulundurulmak üzere, Yedek ödenekler ayrılacaktır.</p> <p>222 Sayılı Kanun gereği, bir önceki yıl gerçekleşen paya esas gelirlerin %20'si oranında pay ayırarak, Bütçe içerisinde İlköğretim Faaliyet ve Projelerine tahsis etmek suretiyle, Eğitim hizmetlerine destek sağlanacaktır.</p>	<p>Mali Hizmetler Müdürlüğü</p> <p>Plan Proje Yatırım ve İnşaat Müdürlüğü Destek Hizmetleri Müdürlüğü İl Milli Eğitim Müdürlüğü</p>
<p><b>Güçlü, Etkin ve Daha Verimli Hizmet Sunabilmek için Varlıklarımızı Artıracağız.</b></p>	<p>Hibe Projeleri Desteklenecektir.</p> <p>İşletme Bütçesinde Sermaye oluşturmak için, İştirak etmek üzere borç verdik.</p> <p>İl Özel İdaresi Yapım İşlerine ait ilan giderleri karşılanacaktır.</p> <p>Gayrimenkul Sermaye Üretim Giderleri</p> <p>Beton Santrali ve Kilit Parke Makinaları onarım giderleri</p> <p>İ ve İlçe Nüfus Müdürlüklerinde konsept çalışması yapım projesi.</p> <p>Yalnızçam Kayak Tesislerinde Bulunan Oyun Parkına istinat duvarı ve demir parmaklıkları yapım projesi.</p> <p>İl Emniyet Müdürlüğüne ait poligona dikenli tel çekilme projesi.</p>	<p>Genel Sekreterlik</p> <p>İşletme ve İştirakler Müdürlüğü</p> <p>Plan Proje Yatırım ve İnşaat Müdürlüğü İşletme ve İştirakler Müdürlüğü</p> <p>Plan Proje Yatırım ve İnşaat Müdürlüğü</p>
<p><b>İl Özel İdaresi Taşınmazlarının, her yıl bakım ve onarımı gerçekleştirilecektir.</b></p>	<p>Öncelik sırasına göre her yıl iki adet; Hizmet Binası, Lojman veya diğer Gayri Menkullerden ikisinin bakım ve onarımı yapılacaktır.</p>	<p>İmar ve Kentsel İyileştirme Müdürlüğü</p>
<p><b>İl Özel İdaresine ait Taşınır Malların kullanılabilirlikleri sağlanacak ve hizmete hazır halde bulundurulacaktır.</b></p>	<p>Araç ve Makinelerin bakım ve onarımları gerçekleştirilecektir.</p>	<p>Destek Hizmetleri Müdürlüğü</p>



<p><b>Tüm köy yolları her mevsim emniyetli bir şekilde ulaşılabilen, köy yolu standardına uygun biçimde yapılarak, köy ve bağlularının ulaşım sorunu çözülecektir.</b></p> <p><b>Tüm köy yolları her mevsim emniyetli bir şekilde ulaşılabilen, köy yolu standardına uygun biçimde yapılarak, köy ve bağlularının ulaşım sorunu çözülecektir.</b></p>	<p>Mevcut İmkânlarımızla sürekli Köy Yollarının yapım bakım ve onarımları ile Kar mücadelesi yapılacak, ulaşım sağlanacaktır.</p> <p>Asfalt Yapımında kullanılabilir malzemeler (<i>Asfalt Plentinde K. Filler, Bitüm ve Fuel oil, vb.</i>) satın alınacaktır.</p> <p>Kilit Parke Taşı ve Bordür İmalatı için (agrega, çimento vb.) Malzeme Alımı Yapılacaktır.</p> <p>Kutu Menfez ve körüğe boru alımı yapılacaktır.</p>	<p>Yol ve Ulaşım Hizmetleri Müdürlüğü</p>
<p><b>İçme sularının yapım bakım ve onarımları yapılacak, Hasarlı ya da çalışmaz halde olan depo, kaptaj, vantuz, tahliye gibi içme suyu sanat yapıları onarılacak, Sağlık açısından zararlı olan asbest borular ve çelik borular değiştirilecektir.</b></p>	<p>çme suyu sondaj çalışmaları ile su deposu kaptaj, maslak ve su yapılarının onarımları yapılacaktır.</p> <p>çme sularında kullanılabilir malzemeler satın alınarak, içme sularının yapım, bakım ve onarımları yapılacaktır.</p> <p>Faaliyetlere ilişkin ihalelerin ilanları yapılacaktır.</p>	<p>Su ve Kanal Hizmetleri Müdürlüğü</p>

#### 4- Performans Bilgi Sisteminin Deęerlendirilmesi:

#### Kesinleşen Son On Yılın Hesabı:

#### A - Gider Kesin Hesabı

Bütçe Yılı	Bütçe Ödeneęi (TL)	Gerçekleşen Harcama (TL)		
	Bütçe ile verilen ödenek	Öz Kaynaktan Harcanan	Tahsisi Mahiyetindeki Ödenekten Harcanan	Toplam
2012	17.000.000,00	15.770.279,86	21.485.101,44	37.255.381,30
2013	22.000.000,00	17.104.772,20	47.430.970,24	64.535.742,44
2014	20.000.000,00	16.260.923,91	61.936.931,90	78.197.855,81
2015	23.000.000,00	20.520.365,62	51.709.278,42	72.229.644,04
2016	27.000.000,00	23.600.598,36	32.732.866,06	56.062.758,58
2017	31.000.000,00	25.126.773,60	38.074.169,61	63.200.943,21
2018	35.000.000,00	34.932.466,40	65.092.677,44	100.025.143,84
2019	47.000.000,00	30.934.349,39	97.957.977,34	128.892.326,73
2020	48.000.000,00	37.444.509,60	73.334.592,61	110.779.102,21
2021	53.000.000,00	45.021.573,80	83.111.048,69	128.132.622,49

**B – Gelir Kesin Hesabı**

Bütçe Yılı	Tahmini Bütçe (TL)	Gerçekleşen Gelir (TL)		
	Bütçe ile Tahmin Edilen	Öz Gelir (Gerçekleşen)	Tahsisi Mahiyetteki Gelir	Toplam
2012	17.000.000,00	12.979.484,16	25.749.330,63	38.728.814,79
2013	22.000.000,00	14.547.602,82	48.594.364,15	63.141.966,97
2014	20.000.000,00	17.930.348,51	70.370.758,90	88.301.107,41
2015	23.000.000,00	20.947.068,46	54.882.582,55	75.829.651,01
2016	27.000.000,00	22.131.996,98	31.709.052,58	53.841.049,56
2017	31.000.000,00	25.765.057,96	45.994.652,73	71.759.710,69
2018	35.000.000,00	28.740.503,05	49.174.876,33	77.915.379,38
2019	47.000.000,00	31.129.996,46	110.494.769,43	141.624.765,89
2020	48.000.000,00	48.518.116,64	73.488.654,49	122.006.771,13
2021	53.000.000,00	54.149.760,51	97.776.321,10	151.926.081,61

**C - Bütçe ile Tahmin Edilen Gelir – Gider ve Gerçekleşme :**

<b>BÜTÇE YILI</b>	<b>Bütçe İle Tahmin TL)</b>	<b>Gerçekleşen Gider (TL)</b>	<b>Oranı %</b>	<b>Gerçekleşen Gelir (TL)</b>	<b>Oranı %</b>	<b>Bütçe Açığı Fark (TL)</b>	<b>Oranı %</b>
<b>2012</b>	<b>17.000.000,00</b>	15.770.279,86	92,77	12.979.484,16	76,35	<b>-2.790.795,70</b>	<b>- 17,70</b>
<b>2013</b>	<b>22.000.000,00</b>	17.104.772,20	77,75	14.547.602,82	66,13	<b>-2.557.169,38</b>	<b>-14,95</b>
<b>2014</b>	<b>20.000.000,00</b>	16.260.923,91	81,30	17.930.348,51	89,65	<b>+1.669.424,60</b>	<b>+ 9,31</b>
<b>2015</b>	<b>23.000.000,00</b>	20.520.365,62	89,22	20.947.068,46	91,07	<b>+426.702,84</b>	<b>+2,04</b>
<b>2016</b>	<b>27.000.000,00</b>	23.600.598,36	87,41	22.131.996,98	81,97	<b>-1.468.601,38</b>	<b>-6,22</b>
<b>2017</b>	<b>31.000.000,00</b>	25.126.773,60	81,05	25.765.057,96	83,11	<b>+638.284,36</b>	<b>+2,47</b>
<b>2018</b>	<b>35.000.000,00</b>	34.932.466,40	99,81	28.740.503,05	82,12	<b>-6.191.963,35</b>	<b>-17,72</b>
<b>2019</b>	<b>47.000.000,00</b>	30.934.349,39	65,82	31.129.996,46	66,23	<b>+195.647,07</b>	<b>+0,63</b>
<b>2020</b>	<b>48.000.000,00</b>	37.444.508,80	78,01	48.518.116,64	101,08	<b>+11.073.607,84</b>	<b>+22,82</b>
<b>2021</b>	<b>53.000.000,00</b>	<b>45.021.573,80</b>	<b>84,95</b>	<b>54.149.760,51</b>	<b>102,17</b>	<b>+9.128.186,81</b>	<b>+16,86</b>

## 5- Diğer Hususlar:

### 2021 MALİ YILI FAALİYET SONUÇLARI TABLOSU

Hesap Kodu	E1	Giderin Türü	Cari Yıl 2021 (TL)	Hesap Kodu	E1	Gelirin Türü	Cari Yıl 2021 (TL)
<b>630</b>		<b>GİDERLER HESABI</b>		<b>600</b>		<b>GELİRLER HESABI</b>	
630	01	Personel Giderleri	20.162.207,28	600	01	Vergi Gelirleri	335.073,51
630	02	Sosyal Güvenlik Kurumlarına Devlet Primi Giderleri	5.257.200,79	600	03	Teşebbüs ve Mülkiyet Gelirleri	7.906.541,87
630	03	Mal ve Hizmet Alım Giderleri	27.021.823,61	600	04	Alınana Bağış ve Yardımlar ile Özel Gelirler	97.776.321,10
630	04	Faiz Giderleri	196.267,49	600	05	Diğer Gelirler	46.034.130,64
630	05	Cari Transferler	2.034.179,63	600	25	Kamu İdarelerinden Bedelsiz Olarak Alınan Mali Olmayan Varlıklardan Elde Edilen Gelirler	1.570.597,72
630	07	Sermaye Transferleri	51.987,50			<b>Gelirler Toplamı</b>	<b>153.622.664,84</b>
630	12	Gelirlerin Red ve İadesinden Kaynaklanan Giderler	1.768,83			<b>Faaliyet Sonucu (+/-)</b>	<b>15.539.906,52</b>
630	13	Amortisman Giderleri	40.082.571,38				
630	14	İlk Madde ve Malzeme Giderleri	20.108.291,89				
630	25	Kamu İdarelerine Bedelsiz Olarak Devredilen Mali Olmayan Varlıklardan Kaynaklanan Giderleri	54.246.272,96				
		<b>Giderler Toplamı</b>	<b>169.162.571,36</b>				

**2021 YILI MALİ YILI KESİN MİZAN**

HESAP KODU	HESAP ADI	BORÇ TUTARI	ALACAK TUTARI	BORÇ KALANI	ALACAK KALANI
102	BANKA HESABI	377.593.460,53	325.805.978,56	51.787.481,97	0,00
103	VERİLEN ÇEKLER VE GÖNDERME EMİRLERİ HESABI ( - )	325.805.978,56	325.805.978,56	0,00	0,00
120	GELİRLERDEN ALACAKLAR HESABI	151.933.958,60	151.536.911,02	397.047,58	0,00
121	GELİRLERDEN TAKİPLİ ALACAKLAR HESABI	1.182.009,12	125.033,68	1.056.975,44	0,00
126	VERİLEN DEPOZİTO VE TEMİNATLAR HESABI	330.748,19	0,00	330.748,19	0,00
132	KURUMCA VERİLEN BORÇLARDAN ALACAKLAR HESABI	1.334.881,56	1.334.881,56	0,00	0,00
137	TAKİPTEKİ KURUM ALACAKLARI HESABI	1.500.000,00	0,00	1.500.000,00	0,00
140	KİŞİLERDEN ALACAKLAR HESABI	526.008,12	281.777,40	244.230,72	0,00
150	İLK MADDE VE MALZEME HESABI	23.788.774,52	20.504.020,85	3.284.753,67	0,00
160	İŞ AVANS VE KREDİLERİ HESABI	9.097.674,82	9.097.674,82	0,00	0,00
162	BÜTÇE DIŞI AVANS VE KREDİLER HESABI	2.265.930,20	1.143.302,46	1.122.627,74	0,00
165	MAHSUP DÖNEMİNE AKTARILAN AVANS VE KREDİLER HESABI	2.964.279,44	2.964.279,44	0,00	0,00
226	VERİLEN DEPOZİTO VE TEMİNATLAR HESABI	159.332,64	1.457,19	157.875,45	0,00
240	MALİ KURULUŞLARA YATIRILAN SERMAYELER HESABI	4.208.310,29	0,00	4.208.310,29	0,00
241	MAL VE HİZMET ÜRETEK KURULUŞLARA YATIRILAN SERMAYELER HESABI	462.413,99	0,00	462.413,99	0,00
250	ARAZİ VE ARSALAR HESABI	5.721.950,82	0,00	5.721.950,82	0,00
251	YERALTI VE YERÜSTÜ DÜZENLERİ HESABI	42.362.863,04	0,00	42.362.863,04	0,00
252	BİNALAR HESABI	102.466.779,22	49.893.418,68	52.573.360,54	0,00
253	TESİS, MAKİNE VE CİHAZLAR HESABI	58.154.294,32	473.402,56	57.680.891,76	0,00
254	TAŞITLAR HESABI	17.129.003,92	700.416,85	16.428.587,07	0,00
255	DEMİRBAŞLAR HESABI	3.947.001,48	670.697,12	3.276.304,36	0,00
257	BİRİKMİŞ AMORTİSMANLAR HESABI ( - )	0,00	76.573.181,34	0,00	76.573.181,34
258	YAPILMAKTA OLAN YATIRIMLAR HESABI	54.828.177,62	54.800.993,62	27.184,00	0,00
260	HAKLAR HESABI	74.115,00	74.115,00	0,00	0,00
268	BİRİKMİŞ AMORTİSMANLAR HESABI ( - )	74.115,00	74.115,00	0,00	0,00
294	ELDEN ÇIKARILACAK STOKLAR VE MADDİ DURAN VARLIKLAR HESABI	10.787.693,84	6.640.729,01	4.146.964,83	0,00
299	BİRİKMİŞ AMORTİSMANLAR HESABI ( - )	3.419.007,81	3.590.228,75	0,00	171.220,94
300	BANKA KREDİLERİ HESABI	4.311.454,79	4.311.454,79	0,00	0,00
320	BÜTÇE EMANETLERİ HESABI	4.140.771,05	4.143.992,09	0,00	3.221,04
330	ALINAN DEPOZİTO VE TEMİNATLAR HESABI	833.496,73	1.798.620,42	0,00	965.123,69
333	EMANETLER HESABI	2.290.943,46	7.041.578,59	0,00	4.750.635,13
360	ÖDENECEK VERGİ VE FONLAR HESABI	3.570.358,01	4.182.239,31	0,00	611.881,30
361	ÖDENECEK SOSYAL GÜVENLİK KESİNTİLERİ HESABI	3.248.141,17	3.691.389,74	0,00	443.248,57
362	FONLAR VEYA DİĞER KAMU İDARELERİ ADINA YAPILAN TAHSİLAT HESABI	410.288,64	449.086,81	0,00	38.798,17
372	KIDEM TAZMİNATI KARŞILIĞI HESABI	756.906,79	538.921,99	217.984,80	0,00
391	HESAPLANAN KATMA DEĞER VERGİSİ HESABI	12.222,08	12.222,08	0,00	0,00
400	BANKA KREDİLERİ HESABI	4.113.979,28	4.113.979,28	0,00	0,00
472	KIDEM TAZMİNATI KARŞILIĞI HESABI	0,00	4.005.315,76	0,00	4.005.315,76
500	NET DEĞER HESABI	101.707.897,42	358.113.231,14	0,00	256.405.333,72

511	MUHASEBE BİRİMLERİ ARASI İŞLEMLER HESABI	6.508.000,00	6.508.000,00	0,00	0,00
519	DEĞER HAREKETLERİ SONUÇ HESABI	57.745.000,00	62.160.000,00	0,00	4.415.000,00
570	GEÇMİŞ YILLAR OLUMLU FAALİYET SONUÇLARI HESABI	99.498.925,12	175.511.921,25	0,00	76.012.996,13
580	GEÇMİŞ YILLAR OLUMSUZ FAALİYET SONUÇLARI HESABI ( - )	290.813.104,71	134.116.404,86	156.696.699,85	0,00
590	DÖNEM OLUMLU FAALİYET SONUCU HESABI	17.248.579,21	17.248.579,21	0,00	0,00
591	DÖNEM OLUMSUZ FAALİYET SONUCU HESABI ( - )	6.119.076,14	948.282,98	5.170.793,16	0,00
600	GELİRLER HESABI	0,00	153.622.664,84	0,00	153.622.664,84
630	GİDERLER HESABI	169.162.571,36	0,00	169.162.571,36	0,00
800	BÜTÇE GELİRLERİ HESABI	0,00	151.927.850,44	0,00	151.927.850,44
805	GELİR YANSITMA HESABI	151.927.850,44	1.768,83	151.926.081,61	0,00
810	BÜTÇE GELİRLERİNDEN RET VE İADELER HESABI	1.768,83	0,00	1.768,83	0,00
830	BÜTÇE GİDERLERİ HESABI	128.132.622,49	0,00	128.132.622,49	0,00
835	GİDER YANSITMA HESAPLARI	0,00	128.132.622,49	0,00	128.132.622,49
900	GÖNDERİLECEK BÜTÇE ÖDENEKLERİ HESABI	211.224.471,06	211.224.471,06	0,00	0,00
901	BÜTÇE ÖDENEKLERİ HESABI	76.845.930,43	204.978.552,92	0,00	128.132.622,49
902	BÜTÇE ÖDENEK HAREKETLERİ HESABI	134.378.540,63	6.245.918,14	128.132.622,49	0,00
903	KULLANILACAK ÖDENEKLER HESABI	134.378.540,63	134.378.540,63	0,00	0,00
904	ÖDENEKLER HESABI	6.245.918,14	134.378.540,63	0,00	128.132.622,49
905	ÖDENEKLİ GİDERLER HESABI	128.132.622,49	0,00	128.132.622,49	0,00
910	ALINAN TEMİNAT MEKTUPLARI HESABI	10.806.275,77	1.647.245,20	9.159.030,57	0,00
911	ALINAN TEMİNAT MEKTUPLARI EMANETLERİ HESABI	1.647.245,20	10.806.275,77	0,00	9.159.030,57
912	KİŞİLERE AİT MENKUL KIYMETLER HESABI	155,71	0,00	155,71	0,00
913	KİŞİLERE AİT MENKUL KIYMET EMANETLERİ HESABI	0,00	155,71	0,00	155,71
914	VERİLEN TEMİNAT MEKTUPLARI HESABI	1.150.000,00	0,00	1.150.000,00	0,00
915	VERİLEN TEMİNAT MEKTUPLARI KARŞILIĞI HESABI	0,00	1.150.000,00	0,00	1.150.000,00
920	GİDER TAAHHÜTLERİ HESABI	9.813.623,33	9.813.623,33	0,00	0,00
921	GİDER TAAHHÜTLERİ KARŞILIĞI HESABI	9.813.623,33	9.813.623,33	0,00	0,00
970	BORÇLANMA	20.000.000,00	20.000.000,00	0,00	0,00
971	BORÇLANMA KARŞILIĞI HESABI	20.000.000,00	20.000.000,00	0,00	0,00
990	KİRAYA VERİLEN, İRTİFAK HAKKI TESİS EDİLEN MADDİ DURAN VARLIKLARIN KAYITLI DEĞERİ	110.136,50	110.136,50	0,00	0,00
999	DIĞER NAZIM HESAPLAR KARŞILIĞI HESABI	110.136,50	110.136,50	0,00	0,00
	<b>TOPLAM</b>	<b>3.019.329.940,09</b>	<b>3.019.329.940,09</b>	<b>1.124.653.524,82</b>	<b>1.124.653.524,82</b>

## 2021 YILI BİLANÇOSU

AKTİF	2019	2020	Cari Yıl 2021	PASİF	2019	2020	Cari Yıl 2021
	TL	TL	TL		TL	TL	TL
<b>1 DÖNEN VARLIKLAR</b>			<b>59.723.865,31</b>	<b>3 KISA VADELİ YABANCI KAYNAKLAR</b>			<b>6.594.923,10</b>
<b>10 HAZİR DEĞERLER</b>			<b>51.787.481,97</b>	<b>30 KISA VADELİ İÇ MALİ BORÇLAR</b>			<b>0,00</b>
102 BANKA HESABI			51.787.481,97	300 BANKA KREDİLERİ HESABI			0,00
103 VERİLEN ÇEKLER VE GÖNDERME EMİRLERİ HESABI ( - )			0,00	<b>32 FAALİYET BORÇLARI</b>			<b>3.221,04</b>
<b>12 FAALİYET ALACAKLARI</b>			<b>1.784.771,21</b>	320 BÜTÇE EMANETLERİ HESABI			3.221,04
120 GELİRLERDEN ALACAKLAR HESABI			0,00	<b>33 EMANET YABANCI KAYNAKLAR</b>			<b>5.715.758,82</b>
121 GELİRLERDEN TAKİPLİ ALACAKLAR HESABI			1.454.023,02	330 ALINAN DEPOZİTO VE TEMİNATLAR HESABI			965.123,69
126 VERİLEN DEPOZİTO VE TEMİNATLAR HESABI			330.748,19	333 EMANETLER HESABI			4.750.635,13
<b>13 KURUM ALACAKLARI</b>			<b>1.500.000,00</b>	<b>36 ÖDENECEK DİĞER YÜKÜMLÜLÜKLER</b>			<b>1.093.928,04</b>
132 KURUMCA VERİLEN BORÇLARDAN ALACAKLAR HESABI			0,00	360 ÖDENECEK VERGİ VE FONLAR HESABI			611.881,30
137 TAKİPTEKİ KURUM ALACAKLARI HESABI			1.500.000,00	361 ÖDENECEK SOSYAL GÜVENLİK KESİNTİLERİ HESABI			443.248,57
<b>14 DİĞER ALACAKLAR</b>			<b>244.230,72</b>	362 FONLAR VEYA DİĞER KAMU İDARELERİ ADINA YAPILAN TAHSİLAT HESABI			38.798,17
140 KİŞİLERDEN ALACAKLAR HESABI			244.230,72	<b>37 BORÇ VE GİDER KARŞILIKLARI</b>			<b>-217.984,80</b>
<b>15 STOKLAR</b>			<b>3.284.753,67</b>	372 KIDEM TAZMİNATI KARŞILIĞI HESABI			-217.984,80
150 İLK MADDE VE MALZEME HESABI			3.284.753,67	<b>39 DİĞER KISA VADELİ YABANCI KAYNAKLAR HESABI</b>			<b>0,00</b>
<b>16 ÖN ÖDEMELER</b>			<b>1.122.627,74</b>	391 HESAPLANAN KATMA DEĞER VERGİSİ HESABI			0,00
160 İŞ AVANS VE KREDİLERİ HESABI			0,00	<b>4 UZUN VADELİ YABANCI KAYNAKLAR</b>			<b>4.005.315,76</b>
162 BÜTÇE DIŞI AVANS VE KREDİLER HESABI			1.122.627,74	<b>40 UZUN VADELİ İÇ MALİ BORÇLAR</b>			<b>0,00</b>
165 MAHSUP DÖNEMİNE AKTARILAN AVANS VE KREDİLER HESABI			0,00	400 BANKA KREDİLERİ HESABI			0,00
<b>2 DURAN VARLIKLAR</b>			<b>110.302.303,87</b>	<b>47 BORÇ VE GİDER KARŞILIKLARI</b>			<b>4.005.315,76</b>
<b>22 FAALİYET ALACAKLARI</b>			<b>157.875,45</b>	472 KIDEM TAZMİNATI KARŞILIĞI HESABI			4.005.315,76
226 VERİLEN DEPOZİTO VE TEMİNATLAR HESABI			157.875,45	<b>5 ÖZ KAYNAKLAR</b>			<b>159.425.930,32</b>
<b>24 MALİ DURAN VARLIKLAR</b>			<b>4.670.724,28</b>	<b>50 NET DEĞER</b>			<b>256.405.333,72</b>
240 MALİ KURULUŞLARA YATIRILAN SERMAYELER HESABI			4.208.310,29	500 NET DEĞER HESABI			256.405.333,72
241 MAL VE HİZMET ÜRETEN KURULUŞLARA YATIRILAN SERMAYELER HESABI			462.413,99	<b>51 DEĞER HAREKETLERİ</b>			<b>4.415.000,00</b>
<b>25 MADDİ DURAN VARLIKLAR</b>			<b>101.497.960,25</b>	511 MUHASEBE BİRİMLERİ ARASI İŞLEMLER HESABI			0,00
250 ARAZİ VE ARSALAR HESABI			5.721.950,82	519 DEĞER HAREKETLERİ SONUÇ HESABI			4.415.000,00
251 YERALTI VE YERÜSTÜ DÜZENLERİ HESABI			42.362.863,04	<b>58 GEÇMİŞ YILLAR OLUMSUZ FAALİYET SONUÇLARI</b>			<b>-80.683.703,72</b>
252 BİNALAR HESABI			52.573.360,54	580 GEÇMİŞ YILLAR OLUMSUZ FAALİYET SONUÇLARI HESABI ( - )			-80.683.703,72
253 TESİS, MAKİNE VE CİHAZLAR HESABI			57.680.891,76	<b>59 DÖNEM FAALİYET SONUÇLARI</b>			<b>-20.710.699,68</b>
254 TAŞITLAR HESABI			16.428.587,07	591 DÖNEM OLUMSUZ FAALİYET SONUCU HESABI ( - )			-20.710.699,68
255 DEMİRBAŞLAR HESABI			3.276.304,36	<b>PASİF TOPLAMI</b>			<b>170.026.169,18</b>
257 BİRİKMİŞ AMORTİSMANLAR HESABI ( - )			-76.573.181,34				
258 YAPILMAKTA OLAN YATIRIMLAR HESABI			27.184,00				
<b>26 MADDİ OLMAYAN DURAN VARLIKLAR</b>			<b>0,00</b>				
260 HAKLAR HESABI			0,00				
268 BİRİKMİŞ AMORTİSMANLAR HESABI ( - )			0,00				
<b>29 DİĞER DURAN VARLIKLAR</b>			<b>3.975.743,89</b>				
294 ELDEN ÇIKARILACAK STOKLAR VE MADDİ DURAN VARLIKLAR HESABI			4.146.964,83				
299 BİRİKMİŞ AMORTİSMANLAR HESABI ( - )			-171.220,94				
<b>AKTİF TOPLAMI</b>			<b>170.026.169,18</b>				



NAZIM HESAPLAR			10.309.186,28
	TL	TL	TL
910 ALINAN TEMİNAT MEKTUPLARI HESABI			9.159.030,57
912 KİŞİLERE AİT MENKUL KIYMETLER HESABI			155,71
914 VERİLEN TEMİNAT MEKTUPLARI HESABI			1.150.000,00

<b>GENEL TOPLAM :</b>	<b>180.335.355,46</b>
-----------------------	-----------------------

NAZIM HESAPLAR			10.309.186,28
	TL	TL	TL
911 ALINAN TEMİNAT MEKTUPLARI EMANETLERİ HESABI			9.159.030,57
913 KİŞİLERE AİT MENKUL KIYMET EMANETLERİ HESABI			155,71
915 VERİLEN TEMİNAT MEKTUPLARI KARŞILIĞI HESABI			1.150.000,00

<b>GENEL TOPLAM :</b>	<b>180.335.355,46</b>
-----------------------	-----------------------

## IV- KURUMSAL KABİLİYET VE KAPASİTENİN DEĞERLENDİRİLMESİ:

### A- ÜSTÜNLÜKLER :

Ardahan İl Özel İdaresinin güçlü ve olumlu yönleri aşağıdaki gibi belirlenmiştir.

1. Özel idare üst yöneticisinin aynı zamanda İl Valisi olması nedeniyle birçok önemli ve acil konuya doğrudan müdahale imkânının bulunması ve koordinasyonun etkili bir şekilde yapılması imkanına sahip olunması.
2. Valilik Makamının; yapılan proje, yatırım ve hizmetlere verdiği destek.
3. Bütçenin kurum tarafından yapılıyor olması.
4. İl Özel İdaresi memurlarının mesai mevhumu düşünmeden çalışmaları.
5. İşçi kadrosundaki personelin, Yönetim kadrosu ile düzenli ve uyumlu çalışmaları.
6. Kurumun daha bağımsız olarak karar alıp uygulayabilmesi.
7. İl Genel Meclisinin her ay toplanması nedeniyle uygulamaya yönelik kararların çabuk ve etkin bir şekilde alınması.
8. Değişim ve yeniliklerin çabuk çözümlenmesi ve uygulamaya konulması.
9. İlde Üniversitenin bulunması.
10. İş makinesi parkımızın tam ve eksiksiz olması sebebiyle İş makinelerinden alınan verimin yüksek olması.

### B- ZAYIFLIKLAR:

Ardahan İl Özel İdaresinin zayıf ve olumsuz yönleri aşağıdaki gibi belirlenmiştir.

1. Gelirlerimizin çok çok az olması.
2. Dağınık ve imarsız yerleşim.
3. Çevre bilincinin yetersiz oluşu.
4. Durmak bilmeyen Göç.
5. Özel İdarelerin **gelir kaynaklarının idareye Mevzuatla verilen görev ve yetki oranında arttırılmaması.**
6. Nitelikli personel eksikliği.
7. Hizmet İçi eğitim eksikliği.
8. İdare faaliyetlerinin kamuoyuna yeterince duyurulamaması,
9. İdare içinde ve dışında personeli motive edecek ve birbirine kaynaştıracak yeterli sosyal tesisler ile idaremiz çalışanlarına imkan sağlanamaması.
10. Kış mevsiminin uzun ve soğuk olması,

### ***C- DEĞERLENDİRME:***

2021 Mali Yılı içerisinde Ulusal ve Bölgesel Plan hedefleri ve politikalarıyla uyumlu biçimde, İlin yerel potansiyelini harekete geçirmek ve kaynakların rasyonel kullanımını sağlayarak sürekli ve sürdürülebilir bir gelişme doğrultusunda İl Özel İdaresi Kanunu ile mevzuattaki diğer Kanunların İl Özel idarelerine verdikleri yetki çerçevesinde ilde yaşayanlara ve gelecekte yaşayacaklara yaşanabilir bir ortam bırakmak için çalışmalar yapılmıştır. Üstünlük ve zayıflıklara bakıldığında; üstün yönlerin zayıf yönlere göre çok güçlü olduğu görülmektedir. Üstün yönler faaliyetlerin yerine getirilmesinde destek teşkil etmekte, zayıf yönler ise başarıların önünde engel teşkil etmektedir. İl Özel İdaremizin yeniden yapılanması ile birlikte misyonu, vizyonu ve ilkeleri doğrultusunda faaliyetlerini sürdürmüştür. 2021 yılında yapılan faaliyetler bundan sonraki yıllarda da etkin bir şekilde devam edecektir. Hazırlanan faaliyet raporu ile hizmetlerimizin amaç ve hedeflerimize uygun olarak yapılıp yapılmadığı denetlenmiş, faaliyetlerin sürekli izlenip değerlendirilmesi sağlanmıştır.

#### ***1- FIRSATLAR:***

- 1-Hükümetin yerel yönetim çalışmaları
- 2-Milli gelirdeki artışın Özel İdarelerin payının artmasına neden olacak olması
- 3-Stratejik Planların yapıyor olması
- 4-İl Çevre Planının yapıyor olması
- 5-Organize Sanayi Bölgelerinin kurulmuş olması
- 6-Özel İdare hizmetlerine karşı toplumsal bilincin gelişmesi
- 7-Toplumsal eğitim seviyesinin yükselmesi
- 8-Demokratikleşme bilincinin artması
- 9-Sivil toplum örgütlerinin gelişimi
- 10-Uluslar arası mali kaynaklardan yararlanma fırsatları
- 11-Tarihi ve kültürel mirasa sahip çıkılması
- 12- İlimizin sınır ili olması ve Türkiye - Gürcistan Sınır Ötesi İşbirliği Programı
- 13-Kış turizminin gelişiyor olması
- 14-Büyük Karayolu projelerinin sonuca yaklaşması
- 15-Serhat Kalkınma Ajansı'nın bölgedeki varlığı ve desteği
- 16-Yem bitkileri ve kaba yem üretiminin artması.

- 17-Mera ıslah alıřmaları.
- 18-Kaba yem retiminin artması ile suni yeme olan ihtiyaın azalmasıyla maliyetlerin düşmesi.
- 19-Eđitim ve yayım alıřmaları ile reticilerin bilinlendirilmesine ynelik alıřmalar.
- 20-Kırsal kalkınma yatırım programlarının uygulamaya bařlanması.
- 21- Damızlık hayvana olan ihtiya. Hayvancılık teřvikleri.

## ***2- TEHDİTLER:***

- 1-Mali kaynakların ve sermayenin yetersizliđi
- 2- Dađınık yerleřim ve arpık kentleřme
- 3-lke ekonomisinde yařanabilecek olumsuz geliřmeler,
- 4-Nfus hareketleri (Kırsal alandan kente g eğilimi)
- 5-Kırsal alanda Eđitim ve Sađlık personeli istihdamındaki glkler
- 6-evre kirliliđi
- 8-Hizmet maliyetlerinin yksekliliđi
- 9-Cođrafı řartlar
- 10-Brokratik etki ve engeller
- 11-Turizm sezonunun kısa olması
- 12- Dođal afetler (Don, dolu, sel, yangın),
- 14-Sađlıksız ve hijyenik olmayan retim kořulları

## **V- ÖNERİ VE TEDBİRLER:**

İlimiz 1992 yılında İl statüsüne kavuşturulmuş; diğer illere nazaran yeni illerdendir. Ardahan İli Doğu Anadolu Bölgesinin Kuzey doğusunda 5.576 km<sup>2</sup> yüksek ve engebeli bir alana sahiptir. İlimiz biri merkez altı ilçe, 226 köy, 40 mahalleden oluşmaktadır. 5.576 km<sup>2</sup> yüz ölçümlü İlimizin nüfusu **94.932** olup, nüfusun 49.168'si Erkek ve 45.764'si Kadından oluşmaktadır. İlimiz en fazla göç vermiş İllerden biri olup, nüfusu az, nüfusa oranla coğrafi yapısı geniş, gelirlerimizin yaklaşık %80'ini oluşturan ve genel anlamda nüfus kriterlerine göre, Genel Bütçe Gelirlerinden İl Özel İdarelerine verilen paylardır. 5302 sayılı İl Özel İdaresi Kanunıyla verilen görevlerin yanı sıra, 5286 sayılı Kanunla Ardahan Köy Hizmetleri lağvedilmiş ve 3202 sayılı Kanunla eski Köy Hizmetleri Müdürlüğünün görevleride İl Özel İdaresine verilmiştir. Ayrıca bu süreç içerisinde bir çok mevzuat değiştirilmiş ya da mevzuatlarla yeni düzenlemeler yapılarak, İl Özel İdarelerinin görevleri katlanarak arttırılmıştır. Merkezi idare vergi gelirlerinden alınan payda çok çok azdır. Kıt kaynaklı gelirlerimizin yükümlülüklerimize oranı da çok çok zayıftır.

İlimiz çok fazla yağış alan, uzun ve çok soğuklar yaşayan bir ildir. Bu nedenlerle; içme sularımız donarak arızalanmakta, yollarımız bozulmakta, bahar sularının sel haline dönüşmesiyle köprü ve menfezler zarar görmektedir. Binalarımızda da sıkça bakım ve onarım gereği duyulmaktadır. Uzun süren kış mevsiminde yoğun kar yağışı ve fırtınalar nedeniyle sürekli kar mücadelesi yapılarak ulaşım sağlanmaktadır. Acil sağlık hizmetlerinin genel olarak İl ve İlçe merkezlerinde yapılması ve taşınmalı eğitimin sağlanması için karla mücadele mutlak ve zorunlu bir hizmettir. Sürekli ve uzun süre yapmış olduğumuz karla mücadele; akaryakıt sarfiyatımızı arttırmakta ve ağır şartlarda çalışmakta olan iş makinelerimizdeki bakım ve onarımı arttırırken yedek parça ve onarım giderleri de bütçemizi olumsuz yönde etkilemektedir.

İdaremizin mevcut makine, ekipman, personel ve tesis potansiyeli ile yöre şartlarında hizmet verilmesinde büyük sıkıntılar çekilmektedir. Genel Bütçe Vergi Gelirlerinden İdaremize düşen pay dışında gelirimizin olmayışı yada çok az oluşu, yeterli tesis ve kalifiye eleman temininde yaşanan güçlük, aralıksız ve yoğun çalışma nedeniyle çabuk yıpranan ve sık sık arıza yapan iş makinelerimiz, hizmetleri tam ve zamanında sunma noktasında büyük engel oluşturmaktadır.

Bu Duruma Göre;

Mutlak gereklilik arz eden karla mücadelenin sürdürülebilmesi için ihtiyaç duyulan, akaryakıt ve yedek parça temini için,

**1-** 5779 Sayılı İl Özel İdarelerine ve Belediyelere Genel bütçe vergi gelirlerinden pay verilmesi hakkındaki Kanun gereği, İlimiz Özel idaresine verilecek, Genel bütçe vergi gelirlerinden ayrılan payın arttırılması önemle aciliyet arz etmektedir.

**2-** Devlet yardımları sağlanmalıdır.

**3-** İl Özel İdareleri Gelirlerinin artması yönünde mevzuat düzenlemeleri için diğer Mahalli İdareler ve Merkezi Yönetim nezdinde gerekli girişimler yapılmalıdır.

## **MALİ HİZMETLER BİRİMİ YÖNETİCİSİNİN BEYANI**

Mali hizmetler birim yöneticisi olarak yetkim dahilinde;

Bu idarede, faaliyetlerin mali yönetim ve kontrol mevzuatı ile diğer mevzuata uygun olarak yürütüldüğünü, Kamu kaynaklarının etkili, ekonomik ve verimli bir şekilde kullanılmasını temin etmek üzere iç kontrol süreçlerinin işletildiğini, izlendiğini ve gerekli tedbirlerin alınması için düşünce ve önerilerimin zamanında üst yöneticiye raporlandığını beyan ederim.

İdaremizin 2021 yılı Faaliyet Raporunun “ III/A- Mali Bilgiler ” bölümünde yer alan bilgilerin güvenilir, tam ve doğru olduğunu teyit ederim.

Ardahan İl Özel İdaresi Mali Hizmetler Birimi  
.../02/2022

Yener ÇOBAN  
Mali Hizmetler Yöneticisi

## **İÇ KONTROL GÜVENCE BEYANI**

Harcama Yetkilisi olarak yetkim dahilinde;

Bu raporda yer alan bilgilerin güvenilir, tam ve doğru olduğunu beyan ederim.

Bu raporda açıklanan faaliyetler için idare bütçesinden harcama birimimize tahsis edilmiş kaynakların etkili, ekonomik ve verimli bir şekilde kullanıldığını, görev ve yetki alanım çerçevesinde iç kontrol sisteminin idari ve mali kararlar ile bunlara ilişkin işlemlerin yasallık ve düzenliliği hususunda yeterli güvenceyi sağladığını ve harcama birimimizde süreç kontrolünün etkin olarak uygulandığını bildiririm

Bu güvence, harcama yetkilisi olarak sahip olduğum bilgi ve değerlendirmeler, iç kontroller, iç denetçi raporları ile Sayıştay raporları gibi “benden önceki yönetici/yöneticilerden almış olduğum bilgiler” dahilinde hususlara dayanmaktadır.

Burada raporlanmayan, idarenin menfaatlerine zarar veren herhangi bir husus hakkında bilgim olmadığını beyan ederim. .../02/2022

Şahin DEMİR  
Vali Yardımcısı  
Genel Sekreter V.



## **İÇ KONTROL GÜVENCE BEYANI**

Üst yönetici olarak yetkim dahilinde;

Bu raporda yer alan bilgilerin güvenilir, tam ve doğru olduğunu beyan ederim.

Bu raporda açıklanan faaliyetler için bütçe ile tahsis edilmiş kaynakların, planlanmış amaçlar doğrultusunda ve iyi mali yönetim ilkelerine uygun olarak kullanıldığını ve iç kontrol sisteminin işlemlerin yasallık ve düzenliliğine ilişkin yeterli güvenceyi sağladığını bildiririm.

Bu güvence, üst yönetici olarak sahip olduğum bilgi ve değerlendirmeler, iç kontroller, iç denetçi raporları ile Sayıştay raporları gibi bilgilerim dahilindeki hususlara dayanmaktadır.

Burada raporlanmayan, idarenin menfaatlerine zarar veren herhangi bir husus hakkında bilgim olmadığını beyan ederim. .../02/2022

Hüseyin ÖNER  
Vali

**DEĞERLENDİRME VE RAPORUN KARARA BAĞLANMASI:****İL GENEL MECLİSİ**

KARAR ORGANI	ADI SOYADI	İLÇESİ	OYLAMAYA KATILIP, KATILMADIĞI	İL GENEL MECLİS ÜYESİNİN KULLANMIŞ OLDUĞU OY		
				ÇEKİMSER	KABUL	RED
İL Genel Meclisi Başkanı	Murat DALANBAY	Damal				
İL Genel Meclis Üyesi	Levent BİLGİLİ	Merkez	X		X	
İL Genel Meclis Üyesi	Selami ŞENEL	Merkez	X		X	
İL Genel Meclis Üyesi	Sırrı Atalay CANTÜRK	Merkez	X		X	
İL Genel Meclis Üyesi	Baha YUNUSOĞLU	Çıldır	X		X	
İL Genel Meclis Üyesi	Gürbüz ARPAÇAY	Çıldır	X		X	
İL Genel Meclis Üyesi	Binali Özek	Damal				
İL Genel Meclis Üyesi	İsmail OĞUZORHAN	Göle	X		X	
İL Genel Meclis Üyesi	Vahit ATASOY	Göle	X			x
İL Genel Meclis Üyesi	Doğan YILDIRIM	Göle				
İL Genel Meclis Üyesi	Erdal KURUKAYA	Hanak	X		x	
İL Genel Meclis Üyesi	Yüksel YILMAZ	Hanak	X		X	
İL Genel Meclis Üyesi	Nihat ÜLVAN	Posof	X		X	
İL Genel Meclis Üyesi	Necmettin TAŞÇI	Posof				
<b>TOPLAM</b>	<b>14</b>		<b>10</b>		<b>9</b>	<b>1</b>