



ÇANAKKALE ONSEKİZ MART
ÜNİVERSİTESİ
2023 YILI PERFORMANS PROGRAMI



İÇİNDEKİLER

| | |
|---|----|
| YÖNETİCİ ÖZETİ..... | 1 |
| I- GENEL BİLGİLER..... | 3 |
| A- Misyon ve Vizyon..... | 3 |
| B- Yetki, Görev ve Sorumluluklar | 6 |
| C- İdareye İlişkin Bilgiler..... | 7 |
| 1- Fiziksel Yapı..... | 8 |
| 2- Teşkilat Yapısı..... | 11 |
| 3- Teknoloji ve Bilişim Altyapısı..... | 14 |
| 4- İnsan Kaynakları..... | 15 |
| 5- Sunulan Hizmetler..... | 19 |
| 6- Yönetim ve İç Kontrol Sistemi..... | 38 |
| II- AMAÇLAR ve HEDEFLER..... | 40 |
| A- Stratejik Plan Değerlendirme Tabloları..... | 40 |
| B- Performans Bilgileri..... | 53 |
| A- Temel Politika ve Öncelikler | |
| B- İdarenin Stratejik Planında Yer Alan Amaç ve Hedefler | |
| III- FAALİYETLERE İLİŞKİN BİLGİ VE DEĞERLENDİRMELER | |
| A- Malî Bilgiler..... | 57 |
| 1- Bütçe Uygulama Sonuçları..... | 57 |
| 2- Malî Denetim Sonuçları..... | 62 |
| 3- Kurumsal Kabiliyet ve Kapasitenin Değerlendirilmesi..... | 62 |
| B- Değerlendirme..... | 63 |





5018 sayılı Kamu Mali Yönetimi ve Kontrol Kanunu ile kamu kaynaklarının etkili, ekonomik ve verimli kullanımının yanı sıra mali saydamlık ve hesap verilebilirlik ilkeleri ön plana çıkmıştır. Bu ilkelerin uygulamaya konulmasını sağlamak üzere kamu mali yönetim sistemimize dahil edilen temel yöntem ve araçlardan biri de performans esaslı bütçeleme sistemidir.

Performans esaslı bütçeleme sisteminin temel unsurlarını stratejik plan, performans programı ve faaliyet raporları oluşturmaktadır. Stratejik plan ve performans programları ile kamu idarelerinin temel politika hedefleri ve bunların kaynak ihtiyaçları arasında bağlantı kurulmakta; söz konusu belgelerde öngörülen hedeflere ilişkin gerçekleştirmeler ise, faaliyet raporları aracılığı ile kamuoyuna açıklanmaktadır.

1992 yılında kurulan Üniversitemiz, kendisiyle yakın tarihlerde kurulan üniversitelere kıyasla hem nitelik hem de nicelik bakımından hızlı bir büyüme göstermiştir. Bugün 1 Enstitü, 20 Fakülte, 13 Meslek Yüksekokulu, 3 Yüksekokul ve 50 Araştırma ve Uygulama Merkezi ile eğitim ve araştırma faaliyetlerini sürdüren Üniversitemiz; Çanakkale merkezinde ve ilçelerinde büyümeye devam etmektedir. Bu büyümenin sağlıklı olması, sürekli gelişim ile birlikte yürütülmesi ve yeniliklerin sağlam

temeller üzerine oturtulması için iyi bir planlamanın hem kaynakları daha verimli kullanmak hem de kurumsallaşma açısından son derece önemli olduğunun bilincindeyiz.

Bu bağlamda 23.07.2019 tarih ve 30840 sayılı mükerrer Resmi Gazete’de yayımlanan “On birinci Kalkınma Planı”nda toplumun ve ekonominin ihtiyaçlarına duyarlı, paydaşlarıyla etkileşim içerisinde olan, ürettiği bilgiyi ürüne, teknolojiye ve hizmete dönüştüren, akademik, idari ve mali açıdan güçlü üniversite modeli çerçevesinde küresel ölçekte rekabetçi bir yükseköğretim sistemine ulaşılması hedeflenmiştir.

Bu noktada, *ÇOMÜ 2023 Performans Programı*, kısa vadedeki hedeflerimizi belirlemek ve hedeflerimiz dahilinde nerede olduğumuzu görebilmek adına yol gösterici olacaktır.

Toplumun ve ekonominin ihtiyaçlarına duyarlı, paydaşlarıyla etkileşim içerisinde olan, ürettiği bilgiyi ürüne, teknolojiye ve hizmete dönüştüren, akademik, idari ve mali açıdan özerk üniversite modeli çerçevesinde küresel ölçekte rekabetçi,

Hesap verebilirlik temelinde özerklik, performans odaklılık, ihtisaslaşma ve çeşitlilik ilkeleri çerçevesinde kalite odaklı,

Eğitim-öğretimi, araştırma ve uygulama temeline oturarak bölgenin ve Balkanlar’ın en iyi üniversitesi olma yolundaki hedeflerimizi hızla gerçekleştiriyoruz. Yeni plan döneminde temel hedefimiz “Araştırma Üniversitesi” olmak *ÇOMÜ 2021-2025 Stratejik Planında* belirtilmiştir. Bu hedefler aynı zamanda uzun vadeli hedefimize ulaşma doğrultusunda bizlere çok büyük temel oluşturmaktadır.

Üniversitemizin gelişimi ve eksikliklerini gidermek adına Ar-Ge, yenilikçi ve girişimci faaliyetlerin geliştirilmesi, eğitim ve öğretim faaliyetlerinin kalitesinin artırılması, kurum tanınırlığının geliştirilmesi odaklı 2021-2025 Stratejik Planına bağlı kalarak, özenle hazırlanan 2023 Yılı Performans Programındaki öncelikli amaçların sahiplenilmesi ve gerçekleştirilmesi yönünde temel ilkelerimizi benimsemiş ve Üniversitemizi daha da ileriye taşımak hedefinde birleşmiş tüm akademik ve idari personelimizin hazırlık sürecindeki katkılarından dolayı teşekkür ediyor, 2023 yılı Performans Programının Üniversitemize ve Ülkemize hayırlı olmasını diliyorum.

Prof. Dr. Sedat MURAT

Rektö

I-GENEL BİLGİLER

A.MİSYON VİZYON VE DEĞERLERİMİZ

MİSYONUMUZ

Özgürlükçü, yenilikçi ve girişimci yönüyle kalite odaklı gelişmeyi hedefleyen ve araştırma temelli ‘uluslararası alanda güçlü bir üniversite olmak’

VİZYONUMUZ

Alanında öncü ve girişimci bireyler yetiştiren; Ar-Ge odaklı, uygulamaya dönük, çok disiplinli ve proje tabanlı araştırmalar üreten; paydaşlarıyla sürdürülebilir ilişkiler geliştiren; “kalite odaklı ve yenilikçi bir üniversite olmak”

TEMEL DEĞERLERİMİZ

Çanakkale Onsekiz Mart Üniversitesi; bulunduğu değerli coğrafya içerisinde kuruluşundan bugüne kadar elde ettiği tüm kazanımları ile yüksek değerlere sahip bir üniversite olma yolunda ilerlemektedir.

Bu değerlerimiz:

| DEĞERLERİMİZ | |
|---|-------------------------|
| Adalet ve Liyakat | Aidiyet |
| Çevre Duyarlılığı | Demokratik Katılımcılık |
| Düşünce ve İfade Özgürlüğü | Etik Davranış |
| Evrensel Değerlere Saygı | Farklılıklara Saygı |
| Girişimcilik, Yenilikçilik ve Yaratıcılık | Hesap Verebilirlik |
| İş Birliği, Dayanışma ve Paylaşma | Kalite Kültürü |
| Kentle Bütünleşme | Şeffaflık |
| Tarihine ve Coğrafyasına Sahip Çıkma | Verimlilik |
| Yaşam Boyu Öğrenme | |

AMAÇ VE HEDEFLERİMİZ

| | |
|---|---|
| Ar-Ge ve Yenilikçilik Faaliyetlerini Geliştirmek | <p>1.1. Akademik beceri, nitelik ve etkin araştırma yapabilme kapasitesini artırmak</p> <p>1.2. Araştırma ve yenilikçilik ile ilgili altyapı ve olanakları geliştirmek</p> <p>1.3. Katma değer yaratan bilimsel ve yenilikçi çıktıları artırmak</p> |
| Eğitim ve Öğretim Faaliyetlerinin Kalitesini Artırmak | <p>1.1. Eğitim ve öğretim faaliyetlerinin niteliğini geliştirmek</p> <p>2.2. Eğitim ve öğretim faaliyetlerinin kalitesini artırmak</p> <p>2.3. Öğretim elemanlarının eğitici ve öğretici niteliklerini geliştirmek</p> <p>2.4. Öğrencilerin öğrenme istek, kapasite ve memnuniyetlerini geliştirmek</p> |
| Toplum ve Çevre Yararına Hizmetleri Geliştirmek | <p>3.1. Topluma yönelik hizmetlerin niceliği ve kalitesini geliştirmek</p> <p>3.2. Çevre yararına sürdürülebilir proje ve uygulamalar geliştirmek</p> |
| Kurum Tanınırlığını Geliştirmek ve Kurumsallığı Güçlendirmek | <p>4.1. Kurumsal görünürlüğü artırmak</p> <p>4.2. Bilimsel çıktılara erişilebilirliği artırmak</p> <p>4.3. Kurum kültürünü korumak, geliştirmek ve sürekliliğini sağlamak</p> <p>4.4. Kurum içi memnuniyet, iletişim ve iş birliğinin geliştirilmesi</p> |

B.GÖREV YETKİ SORUMLULUKLAR

2547 sayılı Yüksek Öğretim Kanununun 12'nci maddesinde Üniversitelerin görevleri aşağıdaki gibi belirlenmiştir:

a. Çağdaş uygarlık ve eğitim - öğretim esaslarına dayanan bir düzen içinde, toplumun ihtiyaçları ve kalkınma planları ilke ve hedeflerine uygun ve ortaöğretime dayalı çeşitli düzeylerde eğitim - öğretim, bilimsel araştırma, yayım ve danışmanlık yapmak,

b. Kendi ihtisas gücü ve maddi kaynaklarını rasyonel, verimli ve ekonomik şekilde kullanarak, milli eğitim politikası ve kalkınma planları ilke ve hedefleri ile Yükseköğretim Kurulu tarafından yapılan plan ve programlar doğrultusunda, ülkenin ihtiyacı olan dallarda ve sayıda insan gücü yetiştirmek,

c. Türk toplumunun yaşam düzeyini yükseltici ve kamuoyunu aydınlatıcı bilimsel verileri söz, yazı ve diğer araçlarla yaymak,

d. Örgün, yaygın, sürekli ve açık eğitim yoluyla toplumun özellikle sanayileşme ve tarımda modernleşme alanlarında eğitilmesini sağlamak,

e. Ülkenin bilimsel, kültürel, sosyal ve ekonomik yönlerden ilerlemesini ve gelişmesini ilgilendiren sorunlarını, diğer kuruluşlarla işbirliği yaparak, kamu kuruluşlarına önerilerde bulunmak suretiyle öğretim ve araştırma konusu yapmak, sonuçlarını toplumun yararına sunmak ve kamu kuruluşlarınca istenecek inceleme ve araştırmaları sonuçlandırarak düşüncelerini ve önerilerini bildirmek,

f. Eğitim - öğretim ve seferberliği içinde, örgün, yaygın, sürekli ve açık eğitim hizmetini üstlenen kurumlara katkıda bulunacak önlemleri almak,

g. Yörelerindeki tarım ve sanayinin gelişmesine ve ihtiyaçlarına uygun meslek elemanlarının yetişmesine ve bilgilerinin gelişmesine katkıda bulunmak, sanayi, tarım ve sağlık hizmetleri ile diğer hizmetlerde modernleşmeyi, üretimde artışı sağlayacak çalışma ve programlar yapmak, uygulamak ve yapılanlara katılmak, bununla ilgili kurumlara işbirliği yapmak ve çevre sorunlarına çözüm getirici önerilerde bulunmak,

h. Eğitim teknolojisini üretmek, geliştirmek, kullanmak ve yaygınlaştırmak,

i. Yükseköğretimin uygulamalı yapılmasına ait eğitim - öğretim esaslarını geliştirmek, döner sermaye işletmelerini kurmak, verimli çalıştırmak ve bu faaliyetlerin geliştirilmesine ilişkin gerekli düzenlemeleri yapmaktır.

C.İDAREYE İLİŞKİN BİLGİLER

1.KURUMSAL TARİHÇE

03.07.1992 tarihinde, 3837 sayılı Kanunla kurulan Çanakkale Onsekiz Mart Üniversitesi, 1992-1993 Eğitim-Öğretim yılında Trakya Üniversitesi'nden devredilen Eğitim Fakültesi, Çanakkale Meslek Yüksekokulu ve Biga Meslek Yüksekokulu ile eğitim-öğretim hayatına başlamıştır.

1993-1994 Eğitim-Öğretim yılında

Fen Edebiyat Fakültesi, Turizm İşletmeciliği ve Otelcilik Yüksekokulu ve Sağlık Hizmetleri Meslek Yüksekokulu

1994-1995 Eğitim-Öğretim yılında

Biga İktisadi ve İdari Bilimler Fakültesi

Ayvacık, Bayramiç, Çan, Ezine, Gelibolu ve Yenice Meslek Yüksekokulları, Fen Bilimleri ve Sosyal Bilimler Enstitüsü

1995-1996 Eğitim-Öğretim yılında

Ziraat Fakültesi, Su Ürünleri Fakültesi, İlahiyat Fakültesi ve Mühendislik-Mimarlık Fakültesi

1996-1997 Eğitim-Öğretim yılında

Güzel Sanatlar Fakültesi, Sağlık Yüksekokulu

1998-1999 Eğitim Öğretim yılında

Gökçeada Meslek Yüksekokulu, Beden Eğitimi ve Spor Yüksekokulu

2000-2001 Eğitim Öğretim yılında

Tıp Fakültesi, Lâpseki Meslek Yüksekokulu

2008-2009 Eğitim Öğretim yılında

Gökçeada Uygulamalı Bilimler Yüksekokulu

2009-2010 Eğitim Öğretim yılında

Yabancı Diller Yüksekokulu

2010-2011 Eğitim Öğretim yılında

Eğitim Bilimleri Enstitüsü, Sağlık Bilimleri Enstitüsü, İletişim Fakültesi, Uygulamalı Bilimler Yüksekokulu

2012-2013 Eğitim-Öğretim yılında

Mimarlık ve Tasarım Fakültesi, Siyasal Bilgiler Fakültesi, Turizm Fakültesi, Deniz Bilimleri ve Teknolojisi Fakültesi, Çanakkale Sosyal Bilimler Meslek Yüksekokulu, Çanakkale Uygulamalı Bilimler Yüksekokulu, Deniz Teknolojileri Meslek Yüksekokulu

2015-2016 Eğitim-Öğretim yılında

Diş Hekimliği Fakültesi

2017-2018 Eğitim-Öğretim yılında

Biga Uygulamalı Bilimler Fakültesi

2018-2019 Eğitim-Öğretim yılında

Spor Bilimleri Fakültesi, Sağlık Bilimleri Fakültesi

2019-2020 Eğitim-Öğretim yılında

Çanakkale Uygulamalı Bilimler Fakültesi,

2020-2021 Eğitim-Öğretim yılında

Lisansüstü Eğitim Enstitüsü

2021-2022 Eğitim Öğretim yılında

Fen Fakültesi, İnsan ve Toplum Bilimleri Fakültesi

Çan Uygulamalı Bilimler Fakültesi

2.FİZİKSEL YAPI

Üniversitemiz 1 enstitü, 20 fakülte, 3 yüksekokul, 13 meslek yüksekokulu ve 50 araştırma ve uygulama merkezi ile eğitim - öğretim hizmetlerini yerine getirmekte olup kampüslerimiz Çanakkale merkez ve dokuz ilçede bulunmaktadır.

Terzioğlu Yerleşkesi: Üniversitemizin pek çok akademik ve idari biriminin yer aldığı merkez yerleşkemizdir. Yerleşke 3.013 dekarlık bir alan üzerinde, denize sadece birkaç yüz metre uzaklığında, orman içine gömülü ayrıcalıklı doğal bir güzelliğe sahiptir. Yerleşkemizde; Rektörlük, Lisansüstü Eğitim Enstitüsü, Deniz Bilimleri ve Teknolojisi Fakültesi, Fen Fakültesi, İnsan ve Toplum Bilimleri Fakültesi, Güzel Sanatlar Fakültesi, Siyasal Bilgiler Fakültesi, İletişim Fakültesi, Mimarlık ve Tasarım Fakültesi, Mühendislik Fakültesi, Turizm Fakültesi, Tıp Fakültesi, Ziraat Fakültesi, Spor Bilimleri Fakültesi, Sağlık Bilimleri Fakültesi, Çanakkale Uygulamalı Bilimler Fakültesi, Yabancı Diller Yüksekokulu, Çanakkale Teknik Bilimler Meslek Yüksekokulu, Çanakkale Sosyal Bilimler Meslek Yüksekokulu, Sağlık Hizmetleri Meslek Yüksekokulu, 2 spor salonu, merkezi laboratuvar binası, Merkezi Kütüphane binası, kreş ve sosyal alanlar ile birlikte yaklaşık 35.000 öğrenciye hizmet vermektedir.



Anafartalar Yerleşkesi: Çanakkale kent merkezinde yer alan ve 27 dekarlık bir alana kurulan Anafartalar Yerleşkemiz yenilenen Eğitim Fakültesi, Devlet Konservatuvarı, Sürekli Eğitim Merkezi, Uzaktan Eğitim Merkezi ile öğrencilere hizmet vermektedir.



Sarıcaeli Yerleşkesi: 91 dekar büyüklükteki yerleşkemiz içinde en büyük alan TEKNOPARK alanı olarak kullanılmaktadır. Ayrıca Teknolojik ve Tarımsal Araştırma Merkezi (TETAM), mobilya atölyeleri ve Ziraat Fakültesi uygulama alanı da bu yerleşke de bulunmaktadır.



Ağaköy Yerleşkesi: Çanakkale merkeze yaklaşık 75 km mesafe de ve 859 dekarlık bir alanda bulunan yerleşkede Biga İktisadi ve İdari Bilimler Fakültesi, Biga Uygulamalı Bilimler Fakültesi ve Biga MYO binaları kütüphane, spor salonu ve hazırlık okulu binası bulunmaktadır.



Dardanos Yerleşkesi: 293 dekarlık Yerleşkemizde; herhangi bir okulumuz bulunmamakta, çeşitli birimlerin alan uygulama sahası olarak kullanılmaktadır. Ayrıca Üniversitemiz sosyal tesisleri de bu yerleşkededir. Yerleşkemiz; kapalı havuz, sauna, jimnastik salonu, derslikler, futbol sahası, spor salonu, tenis kortu ve açık basketbol sahalaları, uygulama oteli ve restoranı barındırmaktadır



Ulupınar Yerleşkesi: Çanakkale merkezine 10 km uzaklıkta, 410 metre yükseklikte ve 25 dekar büyüklüğündedir. Ulupınar Gözlemevi ve ÇOMÜ evini barındırmaktadır. Gözlemevimizde 9 adet teleskop 24 saat hizmet vermektedir.



Çanakkale Şehitleri Yerleşkesi: Terzioğlu Yerleşkesi yakınlarında ve 50 dekarlık bir alanda bulunmaktadır. Yerleşke; İlahiyat Fakültesi, Deniz Teknolojileri Meslek Yüksek Okulu, kongre merkezi, kütüphane, Uygulama Camii'ni barındırmaktadır.



Kepez Yerleşkesi: Kepez Beldesi'nde yer alan barındıran yerleşkemiz yaklaşık 9 dekar büyüklüğündedir. Diş Hekimliği Fakültesi ile Ağız ve Diş Sağlığı Merkezi burada hizmet vermektedir.



ÇOMÜ Araştırma ve Uygulama Hastanesi: 12 Kasım 2008'de Çanakkale'ye poliklinikleri ile hizmet vermeye başlayan hastanemiz. Bünyesinde 66 erişkin, 16 yenidoğan, 6 kvc yoğun bakım olmak üzere 88 ruhsatlı yoğun bakım ünitesi, 90 polikliniği, 7 gün 24 saat hizmet veren 16 ameliyathanesi, laboratuvar ve üniteler ile birlikte her türlü tetkik isteğe cevap verebilecek 565 yatak kapasiteli bir sağlık kurumudur.



Uzman ve deneyimli sađlık personeli ile beraber tıbbın her dalında kaliteli sađlık hizmeti vermeyi amaç edinmiř olan hastanemiz, her trl hastanın tanı ve tedavisini yapabilecek teknik donanıma sahiptir.

ÇOM Kreř: Terziođlu Yerleřkesi iinde yer alan ÇOM Kreř, ncelikle personelimize ve kalan kontenjan dahilinde diđer kamu kurumlarına hizmet vermektedir. Deneyimli kadrosu ve uygulanan ađdař eđitim modelleri ile đrencilere bařarılı bir okul ncesi eđitimi verilmektedir.



Merkezi Kütüphane: Terziođlu Yerleşkesi içinde yer alan Merkezi Kütüphanemiz 7 gün/24 saat hizmet vermektedir. Özellikle sınav dönemlerinde yoğun talep gören kütüphanemiz, artan kitap sayısı ve yaralanan sayısı nedeniyle fiziksel olarak yetersiz gelmiştir. Bu nedenle modern yeni bir ek bina yapılmış olup büyüklük olarak Türkiye'nin sayılı kütüphaneleri arasına girmiştir.



Diđer Yerleşkeler: Bunların yanında Ayvacık, Bayramiç, Çan, Ezine, Gelibolu, Gökçeada, Lâpseki ve Yenice'de bulunan meslek yüksekokullarımızın kendilerine ait yerleşkeleri bulunmaktadır.

3.TEŞKİLAT YAPISI (31.12.2022)

| YÖNETİM KURULU | | |
|----------------|--|---------------------------------|
| 1 | REKTÖR | Prof. Dr. Sedat MURAT |
| 2 | REKTÖR YARDIMCISI | Prof. Dr. Hüseyin ERKUL |
| 3 | REKTÖR YARDIMCISI | Prof. Dr. Okhan AKDUR |
| 4 | REKTÖR YARDIMCISI | Prof. Dr. Pelin KANTEN |
| 5 | BİGA İKTİSADİ VE İDARİ BİLİMLER FAKÜLTESİ DEKANI | Prof. Dr. Ercan SARIDOĞAN |
| 6 | BİGA UYGULAMALI BİLİMLER FAKÜLTESİ DEKANI | Prof. Dr. Selahattin KANTEN |
| 7 | DENİZ BİLİMLERİ VE TEKNOLOJİ FAKÜLTESİ DEKANI | Prof. Dr. Ekrem Şanver ÇELİK |
| 8 | DİŞ HEKİMLİĞİ FAKÜLTESİ DEKANI | Prof. Dr. İlgi TOSUN |
| 9 | EĞİTİM FAKÜLTESİ DEKANI | Prof. Dr. Salih Zeki GENÇ |
| 10 | FEN-EDEBİYAT FAKÜLTESİ DEKANI | Prof. Dr. İsmail TARHAN |
| 11 | GÜZEL SANATLAR FAKÜLTESİ DEKANI | Prof. Dr. Evren KARAYEL GÖKKAYA |
| 12 | İLAHİYAT FAKÜLTESİ DEKANI | Prof. Dr. Nimetullah AKIN |
| 13 | İLETİŞİM FAKÜLTESİ DEKANI | Prof. Dr. Metin KASIM |
| 14 | MİMARLIK VE TASARIM FAKÜLTESİ DEKANI | Prof. Dr. Tülay CENGİZ TAŞLI |
| 15 | MÜHENDİSLİK FAKÜLTESİ DEKANI | Prof. Dr. Tolga BEKLER |
| 16 | SAĞLIK BİLİMLERİ FAKÜLTESİ DEKANI | Prof. Dr. Ahmet ÜNVER |
| 17 | SİYASAL BİLGİLER FAKÜLTESİ DEKANI | Prof. Dr. Hüseyin ERKUL |
| 18 | TIP FAKÜLTESİ DEKANI | Prof. Dr. Muammer KARAAYVAZ |
| 19 | SPOR BİLİMLERİ FAKÜLTESİ DEKANI | Prof. Dr. Hürmüz KOÇ |
| 20 | TURİZM FAKÜLTESİ DEKANI | Prof. Dr. Mustafa BOZ |
| 21 | ZİRAAT FAKÜLTESİ DEKANI | Prof. Dr. Murat ŞEKER |
| 22 | ÇANAKKALE UYGULAMALI BİLİMLER FAKÜLTESİ DEKANI | Prof. Dr. Tuğba TÜMER |
| 23 | SENATOCA SEÇİLMİŞ ÜYE | Prof. Dr. Ferah ÖZKÖK |
| 24 | RAPORTÖR (GENEL SEKRETER) | Ayhan MONUS |
| 25 | SENATOCA SEÇİLMİŞ ÜYE | Prof. Dr. Özlem YAYINTAŞ |
| 26 | SENATOCA SEÇİLMİŞ ÜYE | Prof. Dr. Sibel TAN |

Tablo 1:Yönetim Kurulu

Üniversitemizin sahip olduđu akademik ve idari teŖkilatlanmaya aŖađıda yer verilmiŖtir.

Enstitü

1. Lisansüstü Eđitim Enstitüsü

Fakülteler

1. Eđitim Fakültesi
2. Fen Fakültesi
3. İnsan ve Toplum Bilimleri Fakültesi
4. Güzel Sanatlar Fakültesi
5. Biga İktisadi ve İdari Bilimler Fakültesi
6. İlahiyat Fakültesi
7. Mühendislik Fakültesi
8. Deniz Bilimleri ve Teknolojisi Fakültesi
9. Tıp Fakültesi
10. Ziraat Fakültesi
11. İletişim Fakültesi
12. Siyasal Bilgiler Fakültesi
13. Mimarlık ve Tasarım Fakültesi
14. Turizm Fakültesi
15. DiŖ Hekimliđi Fakültesi
16. Biga Uygulamalı Bilimler Fakültesi
17. Spor Bilimleri Fakültesi
18. Sađlık Bilimleri Fakültesi
19. Biga İktisadi İdari Bilimler Fakültesi
20. Çan Uygulamalı Bilimler Fakültesi

Yüksekokullar

1. Gökçeada Uygulamalı Bilimler Yüksekokulu
2. Yabancı Diller Yüksekokulu
3. Devlet Konservatuarı

Uygulama ve AraŖtırma Merkezleri

1. Atatürk ve Çanakkale SavaŖları AraŖtırma Merkezi
2. Ađız ve DiŖ Sađlıđı Uygulama ve AraŖtırma Merkezi
3. Akademi Etik Uygulama ve AraŖtırma Merkezi
4. Astrofizik AraŖtırma Merkezi-Ulupınar Gözlem Evi

5. Atatürk İlkeleri ve İnkılap Tarihi AUM
6. Balkan ve Ege Uygulama ve Arş. Merkezi
7. Bağımlılıkla Mücadele Uygulama ve Araştırma Merkezi
8. Botanik Bahçesi ve Herbaryum AUM
9. Bilim ve Teknoloji Uygulama Merkezi
10. Bilim, Teknoloji ve Yenilik Ekosistemi Uygulama ve Araştırma Merkezi
11. Çanakkale Seramikleri AUM
12. Çevre Sorunları AUM
13. Çocuk Eğitimi UAM
14. Deneysel Araştırmalar AUM
15. Deniz Kaplumbağaları UA
16. Deprem Araştırma UAM
17. Dezavantajlı Çocuklar UAM
18. Eğitim Teknolojileri UAM
19. El Sanatları UAM
20. Enerji Kaynakları AUM
21. Engelli Sporcu Eğitimi Uygulama ve Araştırma Merkezi
22. Geleneksel Türk Sporları ve Oyunları Uygulama ve Araştırma Merkezi
23. Halı Kilim ve El Sanatları Uygulama ve Araştırma Merkezi
24. Kadın Çalışmaları AUM
25. İş Sağlığı ve Güvenliği Eğitim, Uygulama ve Araştırma Merkezi
26. İbrahim Bodur Girişimcilik UAM
27. Kaz Dağı UAM
28. Nanobilim ve Teknoloji AUM
29. Sağlık UAM
30. Sağlıklı ve Aktif Yaşlanma Çalışmaları Uygulama ve Araştırma Merkezi
31. Sömürgecilik Sonrası Çalışmaları UAM
32. Spor Bilimleri ve Sporcu Sağlığı UAM
33. Stratejik Araştırmalar Merkezi
34. Sualtı AUM
35. Sürekli Eğitim Merkezi
36. Süt ve Süt Ürünleri UAM
37. Troas Kültürleri Tarih-Arkeoloji UAM
38. Turizm UAM

39. Türk Dünyası Değerlerini UAM
40. Türk İslam Kültür ve Sanatlar UAM
41. Türkçe ve Yabancı Dil Öğretimi UAM
42. Türkiye-Avustralya Çalışmaları UAM
43. Türkiye-Rusya İşbirliği UAM
44. Uzaktan Algılama UAM
45. Uzaktan Eğitim UAM
46. Üstün Yetenekliler UAM
47. Veri Analizi Uygulama ve Araştırma Merkezi
48. Yabancı Diller Eğitimi UAM
49. Yükseköğretim Çalışmaları UAM
50. Zihinsel Engelli Çocuklar Eğitimi UAM

4-TEKNOLOJİK ALTYAPI

2022 yılı itibariyle; Üniversitemizin 17 yerleşkesi ile birlikte toplam Metro Ethernet hızı yaklaşık 3 Gbps olmakla birlikte internet hızı 2 Gbps'tir. Üniversitemiz yerleşkelerinin internet bağlantı hızları aşağıdaki tabloda belirtilmiştir.

Türkiye'de ODTÜ ve Ankara Üniversitesi'nin ardından üçüncü olarak devreye sokulmuş ve kullanılmakta olan eduroam hizmeti çalışmaları tamamlanmıştır ve kullanımı devam etmektedir. 17 yerleşkede ve hemen hemen tüm Fakülte ve okullarda kablosuz internet yayın hizmeti verilmektedir. Öğrencilerimizin ve personelimizin de kullanımını artırmak için kablosuz erişim noktalarının sayılarının artırılması çalışmalarına devam etmektedir.

| Çanakkale Onsekiz Mart Üniversitesi | 2500 |
|--|-------------|
| Anafartalar Yerleşkesi(Eğitim Fak.) | 200 |
| Dış Hekimliği Fakültesi Yerleşkesi | 80 |
| Ayvacık MYO | 80 |
| Bayramiç MYO | 80 |
| Biga İktisadi ve İdari Bilimler Fak. | 200 |
| Biga MYO | 80 |

| | |
|---------------------------------------|-----|
| Çan MYO | 80 |
| Dardanos Yerleşkesi | 80 |
| Ezine MYO Yeni Yerleşke | 80 |
| Gelibolu Piri Reis MYO - Gelibolu MYO | 80 |
| Gökçeada MYO | 80 |
| Kültür Evi | 40 |
| Lapseki MYO | 80 |
| Sarıcaeli Yerleşkesi | 50 |
| Ulupınar Astrofizik Gözlemevi | 50 |
| Yenice MYO | 70 |
| Çanakkale Şehitleri Yerleşkesi | 150 |

Tablo 2: Üniversitemiz geneli internet hızları (Megabit)

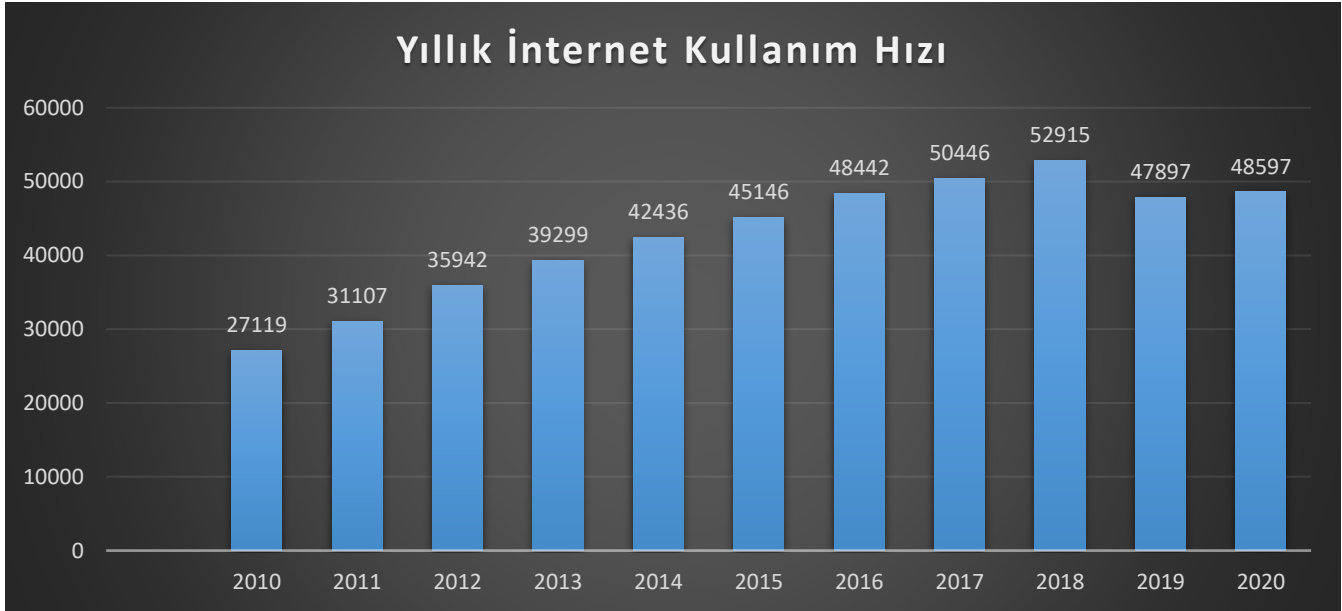

Grafik 1: İnternet Kullanımı

2022 yılında internet kullanım hızı önceki seneye göre artış göstermiştir.

5- İNSAN KAYNAKLARI

A- Akademik Personel

2022 yılı itibariyle 1975 akademik personelimiz bulunmaktadır. 530 boş kadromuz bulunmaktadır. Özellikle profesör, doçent, yardımcı doçent ve araştırma görevlisi kadrolarındaki boş kadroların kullanım izninin alınması için gerekli çalışmalar yapılmaktadır. Diğer yandan mevcut dolu kadroların tamamı “Tam Zamanlı” olarak hizmet vermektedir.

| Unvan | Kadroların Doluluk Oranına Göre | | | İstihdam Şekli | |
|---------------------|---------------------------------|------------|-------------|----------------|--------------|
| | Dolu | Boş | Toplam | Tam Zamanlı | Yarı Zamanlı |
| Profesör | 324 | 63 | 387 | 324 | - |
| Doçent | 288 | 82 | 370 | 288 | - |
| Dr. Öğr. Üyesi | 504 | 114 | 618 | 504 | - |
| Öğretim Görevlisi | 436 | 53 | 489 | 436 | - |
| Araştırma Görevlisi | 423 | 218 | 641 | 423 | - |
| TOPLAM | 1975 | 530 | 2505 | 1975 | - |

Tablo 3: 2022 Yılı İtibariyle Akademik Personel Sayısı

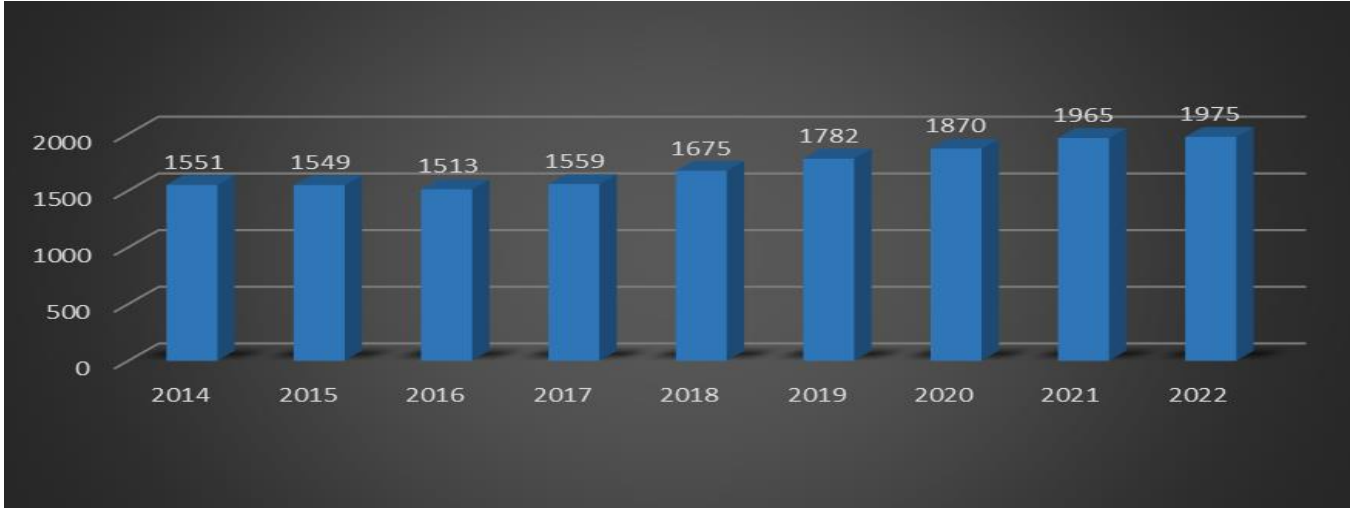

Grafik 2: Yıllara Göre Akademik Personel Sayısı

| Akademik Personelin Yaş İtibariyle Dağılımı | | | | | | |
|---|-----------|-----------|-----------|-----------|-----------|-----------|
| | 21-25 Yaş | 26-30 Yaş | 31-35 Yaş | 36-40 Yaş | 41-50 Yaş | 51- Üzeri |
| Kişi Sayısı | - | 216 | 233 | 356 | 713 | 457 |
| Yüzde | - | % 10,93 | % 11,79 | % 18,02 | % 36,10 | % 23,16 |

Tablo 4: Akademik Personelin Yaş İtibariyle Dağılımı

| Yabancı Uyruklu Öğretim Elemanları | | | |
|------------------------------------|-----------|---|---|
| Unvan | Adet | Geldiği Ülke | Çalıştığı Bölüm |
| Profesör | 1 | Almanya | Arkeoloji |
| Doçent | 1 | Mısır | Temel İslam Bilimleri |
| Doktor Öğretim Üyesi | 7 | Pakistan, Yunanistan, Mısır, Irak, Japonya, Rusya, Ürdün | Temel İslam Bilimleri, Yabancı Diller Eğitimi, Turizm İşletmeciliği, Tarla Bitkileri, Tarih |
| Öğretim Görevlisi | 9 | ABD., Japonya, Azerbaycan, İran, Türkmenistan, İtalya, Yunanistan | Yabancı Diller Eğitimi, Resim, Müzik, Tekstil ve Moda Tasarımı |
| Toplam | 18 | - | - |

Tablo 5: Üniversitemize Görevlendirilen Yabancı Uyruklu Akademik Personel Bilgileri

| Diğer Üniversitelerde Görevlendirilen Akademik Personel | | | |
|---|-----------|---|---|
| Unvan | Adet | Bağlı Olduğu Bölüm | Görevlendirildiği Üniversite |
| Profesör | 3 | ÇEKO, Eğitim Bilimleri, Dahili Tıp Bilimleri | İstanbul Üniversitesi, İstanbul Rumeli Üniversitesi, Kafkas Üniversitesi |
| Doçent | 2 | İşletme, Eğitim Bilimleri | Arel Üniversitesi, İstanbul Medipol Üniversitesi |
| Doktor Öğretim Üyesi | 4 | Psikoloji, ÇEKO, Hemşirelik, Özel Eğitim | Ankara Üniversitesi, Bahçeşehir Üniversitesi, Kıbrıs İlim Üniversitesi, İstanbul Medipol Üniversitesi |
| Öğretim Görevlisi | 2 | Finans Bankacılık ve Sigortacılık, Enformatik | Trakya Üniversitesi, İstanbul Rumeli Üniversitesi |
| Toplam | 11 | - | - |

Tablo 6: Diğer Üniversitelere Görevlendirilen Akademik Personel Bilgileri

B.İdari Personel

Üniversitemizde 2022 yılsonu itibariyle 754 idari personel bulunmaktadır. 4D, 4C ve 4B'li personeller dahil edildiğinde 31.12.2022 itibariyle toplam 2327 idari personelimiz bulunmaktadır. İdari personelimizin sınıflar itibariyle dağılımı aşağıdaki tabloda ifade edilmiştir.

| Hariç Yıllara Göre İdari Personel Sayısı | | | |
|--|------|-----|--------|
| Hizmet Sınıfı | Dolu | Boş | Toplam |
| Genel İdari Hizmetler | 422 | 231 | 653 |
| Sağlık Hizmetleri Sınıfı | 184 | 160 | 344 |
| Teknik Hizmetleri Sınıfı | 111 | 43 | 154 |
| Avukatlık Hizmetleri Sınıfı | 5 | 3 | 8 |

| | | | |
|-----------------------|------------|------------|-------------|
| Din Hizmetleri Sınıfı | 1 | 1 | 2 |
| Yardımcı Hizmetli | 31 | 6 | 37 |
| Toplam | 754 | 444 | 1198 |

Tablo 7: Yıllara Göre İdari Personel Sayısı

Tabloya göre 1198 idari personelimizin en çok genel idari hizmetler sınıfında görev yaptığı gözlemlenmektedir.

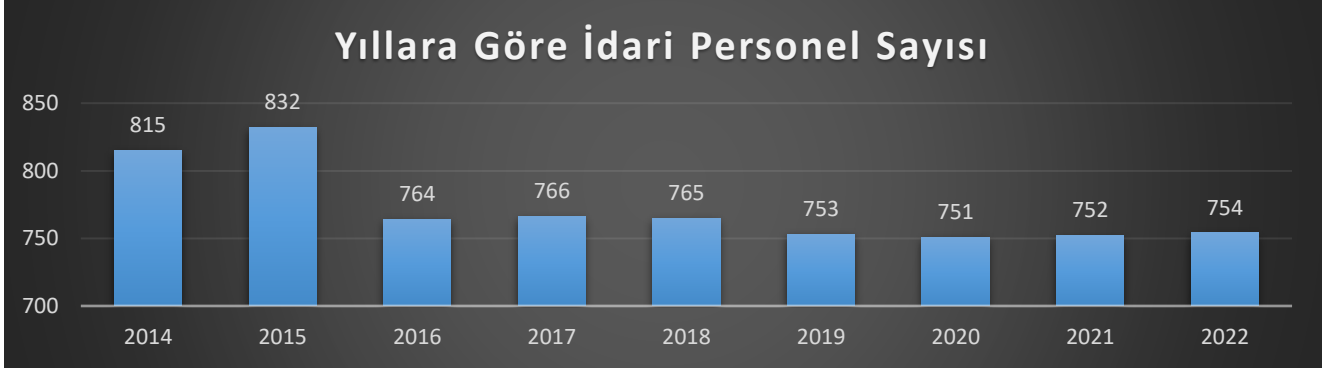

Grafik 3: 4-D Hariç Yıllara Göre İdari Personel Sayısı

İdari personel sayımızda çok büyük değişiklik yaşanmamaktadır. İdari personelimizin 290'ı akademik birimlerde, 251'i idari birimlerde ve 211'i hastanede bulunmaktadır.

| İdari Personelin Yaş İtibariyle Dağılımı | | | | | | |
|--|-----------|-----------|-----------|-----------|-----------|------------|
| | 18-20 Yaş | 21-30 Yaş | 31-40 Yaş | 41-50 Yaş | 51-63 Yaş | 64 - Üzeri |
| Kişi Sayısı | 5 | 30 | 278 | 304 | 135 | 2 |
| Yüzde | % 0,665 | % 3,99 | % 36,792 | % 40,432 | % 17,855 | % 0,266 |

Tablo 8: İdari Personelin Yaş İtibariyle Dağılımı

İdari personelimizin çoğunluğunu 30-50 yaş arası tecrübeli personel oluşturmaktadır.

| İdari Personelin Eğitim Durumu | | | | | | |
|--------------------------------|---------|----------|---------|-----------|---------|---------------|
| | İlkokul | Ortaokul | Lise | Ön Lisans | Lisans | Y.L. ve Dokt. |
| Kişi Sayısı | 5 | 18 | 61 | 109 | 430 | 131 |
| Yüzde | % 0,665 | % 2,394 | % 8,113 | % 14,306 | % 57,19 | % 17,332 |

Tablo 9: İdari Personelin Öğretim Durumu

İdari personelin eğitim durumu tabloda ifade edilmiştir. Buna göre personelimizin büyük çoğunluğu lisans mezunu olarak yer almaktadır. Yüksek lisans, doktora mezunu idari personel sayımız da zamanla artmaktadır.

| İşçiler (Çalıştıkları Pozisyonlara Göre) | | | |
|--|-----------|----------|-----------|
| | Dolu | Boş | Toplam |
| Daimi İşçiler | 4 | 4 | 8 |
| Vizeli İşçiler | 18 | - | 18 |
| Vizesiz işçiler (3 Aylık) | - | - | - |
| Toplam | 22 | 4 | 26 |

Tablo 10: İşçilerin Çalıştıkları Pozisyonlarına Göre Dağılımı

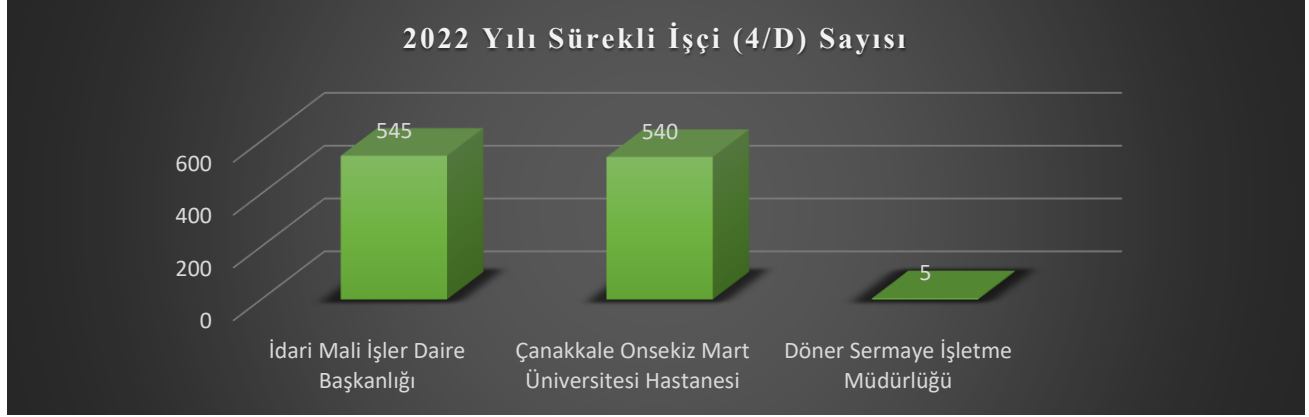

Grafik 4: Sürekli İşçilerin (4/D) Birimlere Göre Dağılımı

| Sözleşmeli Personel (4/B) | | | |
|---------------------------|------|-----|--------|
| | Dolu | Boş | Toplam |
| Hemşire | 282 | 34 | 316 |
| Sağlık Teknikeri | 85 | 24 | 109 |
| Tekniker | 7 | 2 | 9 |
| Teknisyen | 4 | 6 | 10 |
| Diğer Sağlık Personeli | 5 | 4 | 9 |
| Büro Personeli | 17 | 11 | 28 |
| Fizyoterapist | 2 | 0 | 2 |
| Mimar | 1 | 0 | 1 |
| Mühendis | 2 | 0 | 2 |
| Programcı | 1 | 2 | 3 |
| Sistem Programcısı | - | 1 | 1 |

| | | | |
|------------------------------|------------|------------|------------|
| Gemi Adamı | 1 | 0 | 1 |
| Biyolog | 3 | 1 | 4 |
| Ebe | 6 | 1 | 7 |
| Diyetisyen | 3 | 1 | 4 |
| Eczacı | 2 | 0 | 2 |
| Psikolog | 1 | 0 | 1 |
| Veteriner Hekim | - | 2 | 2 |
| Bilişim Personeli | 1 | 3 | 4 |
| Koruma ve Güvenlik Görevlisi | 12 | 36 | 48 |
| Destek Personeli | 9 | 61 | 70 |
| Toplam | 444 | 189 | 633 |

Tablo 11: Sözleşmeli Personelin (4/B) Unvana Göre Dağılımı (Dolu/Boş)

2.PERFORMANS BİLGİLERİ

A- TEMEL POLİTİKA VE ÖNCELİKLER

- Bilimin evrensel değerlerine bağlı, çağdaş, özgürlükçü, üretken, katılımcı, inoratif ve yenilikçi yaklaşımların önünü açan ve sürekli gelişimden yana olan yönetim anlayışına bağlı kalmak.
- İnsan hak ve özgürlüklerine saygılı; din, dil, ırk, etnik köken, fikir, cinsiyet, cinsel yönelim, yaş, bedensel engel vb. farklılıklar nedeniyle ayrımcılık ve önyargıya yer vermeyen, adil ve dürüst yönetim anlayışını benimsemek. Akademik işlerde sadece akademik değer ve kriterlerle hareket etmek (akademik özgürlük).
- Yetkileri akademik özerklik, özgürlük ve iyi niyet çerçevesinde kullanarak, profesyonel standartların dışına çıkmadan sorumlulukları tam olarak yerine getirmek. Tüm akademik işlerinde akademik mülahazalarla karar vermek.
- İyi eğitim ve iyi bilime adanmışlık ve en iyisini hedeflemek.
- Kalite odaklı yönetim anlayışı içerisinde üniversite kaynaklarını etkin kullanmak, yeni kaynak yaratabilme kapasitesini arttırmak.
- Kaynak eksikliğini bahane ederek hizmetleri aksatmamak, alternatif yöntem ve kaynaklar ile kaliteyi yükseltmek.
- Öğrenci, akademik personel, idari personel ve yöneticiler arasındaki iletişim kanallarını açık tutmak; öğrencilerin topluluklar, öğrenci konseyi ve diğer yollar aracılığıyla yönetime

aktif katılımlarını sağlamak.

- Üniversite değerlerine ve hedeflerine bağlı, kurum aidiyeti güçlü; idari, akademik personel ve öğrenci düzeyinde her türden görüşe açık, uyumlu çalışma ortamının geliştirilmesine katkı sağlamak.
- Akademik, idari personel ve tüm öğrencilere ömür boyu öğrenme ve sürekli gelişim olanaklarını açık tutmak; sürekli gelişim ve sürdürülebilirlik anlayışıyla hareket etmek.
- İnisiyatif alabilen, zor anlarda hızlı ve doğru kararlar alabilen bir yönetim oluşturmak.
- İş yükünü, sorumluluğunu ve karar alma yetkisini delege etmek, tüm kararları tek bir merkezde toplamamak. Daha çok koordinasyona ağırlık veren, tüm unsurları ile birbirini tamamlayan çarklılar ile benzeri bir sistem oluşturabilmek.
- Öğrenciye ve personele kulak veren, eleştirileri katkı sayan, saydam, katılımcı ve insan merkezli bir yönetim sergilemek.
- Eğitimde ve bilimde işin gereğini yerine getirmek, işin gerektirdiği standartları hiçbir gerekçeyle aşağı düşürmemek.
- Her ne gerekçeyle olursa olsun sorunları gizlememek, eleştirileri yok saymamak, eleştirenleri hasım görmemek.
- Katılımcı ve paylaşımcı bir yönetim oluşturmak.
- Her işinde akademik mülahazalarla hareket etmek.
- İşte yük dağılımını kişilerin gücü ve imkanları ile orantılı bir şekilde dağıtmak. Hiç kimseden yapamayacağı işleri beklememek.
- Verilen görev ile ilgili araç gereçleri temin etmek, yetki-imbân dengesini kurmak.
- Dünyayla bütünleşmiş akademik düşünce ve sorumlulukla, bölgenin, ülkenin ve dünyanın sorunlarının çözümüne katkı sunabilecek, katılımcı, dinamik bir üniversite anlayışını hakim kılmak.
- Üniversite-sivil toplum-kamu kurumları-iş dünyası etkileşimini üst seviyede tutmak, üniversite paydaşlarıyla iş birlikleri oluşturmak.
- Tüm paydaşlarla kazan-kazan ilişkisi kurmak.
- İşin gerektirdiği ölçülerin dışında gereksiz ve abartılı hiyerarşiler kurmamak, görevleri özünden koparak şekilsel makamlar haline getirmemek.
- Talep kimden gelirse gelsin akademik ve idari işlerde haksız kayırmalarda ve ayrımcılıkta bulunmamak.
- Çanakkale'nin tarihi, doğal ve kültürel değerlerine duyarlı olmak.
- Çanakkale ve çevresinin sosyal, kültürel, ekonomik ve diğer açılardan kalkınmasına katkıda bulunmak.

- Çanakkale Ruhu konusunda kendisini özel bir misyonla yüklü saymak, bu ruhu Çanakkale’de ve tüm Türkiye’de güçlendirmek. Aynı ruhu özellikle bilim ve eğitim alanına taşımak.
- Evrensel değerleri ülkemize, ulusal değerleri ise tüm dünyaya taşımak.

II- AMAÇ VE HEDEFLER

A. Stratejik Plan Değerlendirme Tabloları

Üniversitemiz Üst Yönetimi, Strateji Geliştirme Kurulu ve Stratejik Plan Hazırlama Ekibinin katılımı ile 5 adet amaç ve bu amaçlara ulaşmaya yönelik 13 adet hedef belirlenmiş bulunmaktadır. Amaç ve hedefler uygun stratejilerle desteklenmiş ve Çanakkale Onsekiz Mart Üniversitesi'nin beş yıllık yol haritası çıkarılmıştır.

| Hedefler | İlgili Birimler | | | | | | | | | | | | | | | | | | | |
|----------|--|---------------------------------------|---|----------------------|-----------|---------------------------------|---------------------------------|---------------------|------------------------|---------------------------|---------|--|--|-------------------|------------------------|------------------------------|----------------------|------------------------------|--------------------------|---|
| | Proje Koordinasyon Merkezi Koordinatörlüğü | Bilimsel Araştırmalar Koordinatörlüğü | Kütüphane ve Dokümantasyon Daire Başkanlığı | Kalite Güvence Ofisi | Teknopark | Döner sermaye İşletme Müdürlüğü | Öğrenci İşleri Daire Başkanlığı | Dış İlişkiler Ofisi | Uzaktan Eğitim Merkezi | Personel Daire Başkanlığı | Enstitü | Öğrenci Yaşam, Kalite ve Mezun İlişkileri .Merkezi | Sağlık Uygulama ve Araştırma Hastanesi | Genel Sekreterlik | Sürekli Eğitim Merkezi | Yapı İşleri Daire Başkanlığı | Basın /Medya Merkezi | Bilgi İşlem Daire Başkanlığı | Teknoloji Transfer Ofisi | |
| H1.1 | S | i | | | | | | | | | | | | | | | | | | |
| H1.2 | i | | S | i | | | | | | | | | | | | | | | | |
| H1.3 | i | S | | i | | | | | | | | | | | | | | | | i |
| H2.1 | | i | | | | | S | i | | | | | | | | | | | | |
| H2.2 | | i | | | | | S | | i | | | | | | | | | | | |
| H2.3 | | | | | | | S | | i | | | | | | | | | | | i |
| H2.4 | i | | | | | | S | | | | | i | | | | | | | | i |
| H3.1 | | | | | | | | | i | | | | S | i | i | | | | | |
| H3.2 | i | | | | | | | | i | | | | | i | | S | | | | |
| H4.1 | | | | | | | | | | | | | | S | | | i | | | |
| H4.2 | | | i | | | | | | | | | | | | | | | | S | |
| H4.3 | | | | | | | i | | | | | | S | | | | i | | | |
| H4.4 | | | | S | | | | | | | | | | | | | | | | |

ÇANAKKALE ONSEKİZ MART ÜNİVERSİTESİ PERFORMANS BİLGİSİ

Bütçe Yılı: 2023

Program Adı: ARAŞTIRMA, GELİŞTİRME VE YENİLİK

Alt Program Adı: YÜKSEKÖĞRETİMDE BİLİMSEL ARAŞTIRMA VE GELİŞTİRME

Gerekçe ve Açıklamalar

Ar-Ge ve Yenilikçilik Faaliyetlerini geliştirmek ve katma değer yaratan bilimsel ve yenilikçi çıktıları artırmak gibi hedeflerimiz bulunmaktadır.

Alt Program Hedefi:

Yükseköğretim kurumlarında inovasyon amaçlı bilimsel çalışmaların artırılması

Performans Göstergeleri

| Performans Göstergesi | Ölçü Birimi | 2021 | 2022 Planlanan | 2022 YS Gerç. | 2023 Hedef | 2024 Tahmin | 2025 Tahmin |
|--|-------------|------|----------------|---------------|------------|-------------|-------------|
| 1- Ar-ge'ye harcanan bütçenin toplam bütçeye oranı | Oran | 0,01 | 0,55 | 0,53 | 4,25 | 4,5 | 5 |

| Performans Göstergesi | Ölçü Birimi | 2021 | 2022 Planlanan | 2022 YS Gerç. | 2023 Hedef | 2024 Tahmin | 2025 Tahmin |
|--|-------------|------|----------------|---------------|------------|-------------|-------------|
| 2- Ar-ge sonucu ortaya çıkan ürünlere ilişkin alınan patent sayısı | Sayı | 6 | 15 | 8 | 15 | 25 | 30 |

| Performans Göstergesi | Ölçü Birimi | 2021 | 2022 Planlanan | 2022 YS Gerç. | 2023 Hedef | 2024 Tahmin | 2025 Tahmin |
|--|-------------|------|----------------|---------------|------------|-------------|-------------|
| 3- Ar-ge sonucu ticarileştirilen ürün sayısı | Sayı | 0 | 0 | 0 | 25 | 30 | 40 |

| Performans Göstergesi | Ölçü Birimi | 2021 | 2022 Planlanan | 2022 YS Gerç. | 2023 Hedef | 2024 Tahmin | 2025 Tahmin |
|---------------------------------------|-------------|--------------|----------------|---------------|------------|-------------|-------------|
| 4- Araştırma merkezleri gelir miktarı | TL | 2.067.534,93 | 1.903.000 | 1.250.000 | 1.903.000 | 2.093.300 | 2.302.630 |

| Performans Göstergesi | Ölçü Birimi | 2021 | 2022 Planlanan | 2022 YS Gerç. | 2023 Hedef | 2024 Tahmin | 2025 Tahmin |
|--|-------------|------|----------------|---------------|------------|-------------|-------------|
| 5- Araştırma merkezlerinin sanayi ile yaptığı proje sayısı | Sayı | 6 | 0 | 3 | 12 | 15 | 20 |

| Performans Göstergesi | Ölçü Birimi | 2021 | 2022 Planlanan | 2022 YS Gerç. | 2023 Hedef | 2024 Tahmin | 2025 Tahmin |
|--|-------------|------|----------------|---------------|------------|-------------|-------------|
| 6- BAP kapsamında desteklenen araştırma projeleri sayısı | Sayı | 204 | 375 | 250 | 375 | 400 | 425 |

| Performans Göstergesi | Ölçü Birimi | 2021 | 2022 Planlanan | 2022 YS Gerç. | 2023 Hedef | 2024 Tahmin | 2025 Tahmin |
|--|-------------|------|----------------|---------------|------------|-------------|-------------|
| 7- Öğretim elemanı başına düşen ar-ge proje sayısı | Sayı | 0,11 | 0,19 | 0,18 | 0,19 | 0,21 | 0,22 |

| Performans Göstergesi | Ölçü Birimi | 2021 | 2022 Planlanan | 2022 YS Gerç. | 2023 Hedef | 2024 Tahmin | 2025 Tahmin |
|--|-------------|------|----------------|---------------|------------|-------------|-------------|
| 8- Patent, faydalı model ve endüstriyel tasarım başvuru sayısı | Sayı | 20 | 15 | 12 | 15 | 20 | 25 |

| Performans Göstergesi | Ölçü Birimi | 2021 | 2022 Planlanan | 2022 YS Gerç. | 2023 Hedef | 2024 Tahmin | 2025 Tahmin |
|--|-------------|------|----------------|---------------|------------|-------------|-------------|
| 9- Ulusal ve uluslararası kuruluşlar tarafından desteklenen ar-ge projesi sayısı | Sayı | 17 | 25 | 20 | 25 | 30 | 35 |

| Performans Göstergesi | Ölçü Birimi | 2021 | 2022 Planlanan | 2022 YS Gerç. | 2023 Hedef | 2024 Tahmin | 2025 Tahmin |
|---|-------------|------|----------------|---------------|------------|-------------|-------------|
| 10- Uluslararası endekslerde yer alan bilimsel yayın sayısı | Sayı | 569 | 445 | 410 | 445 | 455 | 460 |

Alt Program Kapsamında Yürütülecek Faaliyet Maliyetleri

| Faaliyetler | 2022 Bütçe | 2022 Harcama Haziran | 2023 Bütçe | 2024 Tahmin | 2025 Tahmin |
|--|------------------|----------------------|------------------|------------------|------------------|
| Yükseköğretim Kurumlarının Bilimsel Araştırma Projeleri | 3.375.000 | 0 | 6.980.000 | 8.250.000 | 9.157.000 |
| Bütçe İçi | 3.375.000 | 0 | 6.980.000 | 8.250.000 | 9.157.000 |
| Bütçe Dışı | 0 | 0 | 0 | 0 | 0 |
| T O P L A M | 3.375.000 | 0 | 6.980.000 | 8.250.000 | 9.157.000 |
| Bütçe İçi | 3.375.000 | 0 | 6.980.000 | 8.250.000 | 9.157.000 |
| Bütçe Dışı | 0 | 0 | 0 | 0 | 0 |

Faaliyetlere İlişkin Açıklamalar:

Yükseköğretim Kurumları Temel Araştırma Hizmetleri

Üniversitemizde araştırma hizmetleri ve inovasyon amaçlı bilimsel çalışmaların arttırılması hedeflenmektedir.

Yükseköğretim Kurumlarının Bilimsel Araştırma Projeleri

Üniversitemizde Akademik beceri, nitelik ve etkin araştırma yapabilme kapasitesini artırmak amaçlanmaktadır.

Alt Program Adı: ARAŞTIRMA ALTYAPILARI

Gerekçe ve Açıklamalar

Araştırma ve yenilikçilik ile ilgili alt yapı ve olanakları geliştirmek, akademik beceri, nitelik ve etkin araştırma yapabilme kapasitesini artırmak hedeflenmektedir.

Alt Program Hedefi:

Ülkemizin bilgi birikiminin artırılmasına ve teknolojik gelişimine katkıda bulunmak üzere yükseköğretim kurumlarında araştırma altyapılarının kurulması ve kapasitelerinin güçlendirilmesi

Performans Göstergeleri

| Performans Göstergesi | Ölçü Birimi | 2021 | 2022 Planlanan | 2022 YS Gerç. | 2023 Hedef | 2024 Tahmin | 2025 Tahmin |
|---|-------------|------|----------------|---------------|------------|-------------|-------------|
| 1- Araştırma altyapısı projesi tamamlanma oranı | Oran | 0 | 0 | 0 | 0 | 0 | 0 |

Hesaplama Yöntemi:

Verinin Kaynağı:

Alt Program Kapsamında Yürütülecek Faaliyet Maliyetleri

| Faaliyetler | 2022 Bütçe | 2022 Harcama Haziran | 2023 Bütçe | 2024 Tahmin | 2025 Tahmin |
|--------------------|------------|----------------------|------------|-------------|-------------|
| T O P L A M | 0 | 0 | 0 | 0 | 0 |
| Bütçe İçi | 0 | 0 | 0 | 0 | 0 |
| Bütçe Dışı | 0 | 0 | 0 | 0 | 0 |

Faaliyetlere İlişkin Açıklamalar:

Yükseköğretim Kurumları Araştırma Altyapısı Kurulması ve Geliştirilmesi

Ülkemizin bilgi birikiminin artırılmasına ve teknolojik gelişimine katkıda bulunmak üzere Üniversitemizde araştırma altyapılarının kurulması ve kapasitelerinin güçlendirilmesi planlanmaktadır.

ÇANAKKALE ONSEKİZ MART ÜNİVERSİTESİ PERFORMANS BİLGİSİ

Bütçe Yılı: 2023

Program Adı: ARAŞTIRMA, GELİŞTİRME VE YENİLİK

Alt Program Adı: YÜKSEKÖĞRETİMDE BİLİMSEL ARAŞTIRMA VE GELİŞTİRME

Gerekçe ve Açıklamalar

Ar-Ge ve Yenilikçilik Faaliyetlerini geliştirmek ve katma değer yaratan bilimsel ve yenilikçi çıktıları artırmak gibi hedeflerimiz bulunmaktadır.

Alt Program Hedefi:

Yükseköğretim kurumlarında inovasyon amaçlı bilimsel çalışmaların artırılması

Performans Göstergeleri

| Performans Göstergesi | Ölçü Birimi | 2021 | 2022 Planlanan | 2022 YS Gerç. | 2023 Hedef | 2024 Tahmin | 2025 Tahmin |
|--|-------------|------|----------------|---------------|------------|-------------|-------------|
| 1- Ar-ge'ye harcanan bütçenin toplam bütçeye oranı | Oran | 0,01 | 0,55 | 0,53 | 4,25 | 4,5 | 5 |

| Performans Göstergesi | Ölçü Birimi | 2021 | 2022 Planlanan | 2022 YS Gerç. | 2023 Hedef | 2024 Tahmin | 2025 Tahmin |
|--|-------------|------|----------------|---------------|------------|-------------|-------------|
| 2- Ar-ge sonucu ortaya çıkan ürünlere ilişkin alınan patent sayısı | Sayı | 6 | 15 | 8 | 15 | 25 | 30 |

| Performans Göstergesi | Ölçü Birimi | 2021 | 2022 Planlanan | 2022 YS Gerç. | 2023 Hedef | 2024 Tahmin | 2025 Tahmin |
|--|-------------|------|----------------|---------------|------------|-------------|-------------|
| 3- Ar-ge sonucu ticarileştirilen ürün sayısı | Sayı | 0 | 0 | 0 | 25 | 30 | 40 |

| Performans Göstergesi | Ölçü Birimi | 2021 | 2022 Planlanan | 2022 YS Gerç. | 2023 Hedef | 2024 Tahmin | 2025 Tahmin |
|---------------------------------------|-------------|--------------|----------------|---------------|------------|-------------|-------------|
| 4- Araştırma merkezleri gelir miktarı | TL | 2.067.534,93 | 1.903.000 | 1.250.000 | 1.903.000 | 2.093.300 | 2.302.630 |

| Performans Göstergesi | Ölçü Birimi | 2021 | 2022 Planlanan | 2022 YS Gerç. | 2023 Hedef | 2024 Tahmin | 2025 Tahmin |
|--|-------------|------|----------------|---------------|------------|-------------|-------------|
| 5- Araştırma merkezlerinin sanayi ile yaptığı proje sayısı | Sayı | 6 | 0 | 3 | 12 | 15 | 20 |

| Performans Göstergesi | Ölçü Birimi | 2021 | 2022 Planlanan | 2022 YS Gerç. | 2023 Hedef | 2024 Tahmin | 2025 Tahmin |
|--|-------------|------|----------------|---------------|------------|-------------|-------------|
| 6- BAP kapsamında desteklenen araştırma projeleri sayısı | Sayı | 204 | 375 | 250 | 375 | 400 | 425 |

| Performans Göstergesi | Ölçü Birimi | 2021 | 2022 Planlanan | 2022 YS Gerç. | 2023 Hedef | 2024 Tahmin | 2025 Tahmin |
|--|-------------|------|----------------|---------------|------------|-------------|-------------|
| 7- Öğretim elemanı başına düşen ar-ge proje sayısı | Sayı | 0,11 | 0,19 | 0,18 | 0,19 | 0,21 | 0,22 |

| Performans Göstergesi | Ölçü Birimi | 2021 | 2022 Planlanan | 2022 YS Gerç. | 2023 Hedef | 2024 Tahmin | 2025 Tahmin |
|--|-------------|------|----------------|---------------|------------|-------------|-------------|
| 8- Patent, faydalı model ve endüstriyel tasarım başvuru sayısı | Sayı | 20 | 15 | 12 | 15 | 20 | 25 |

| Performans Göstergesi | Ölçü Birimi | 2021 | 2022 Planlanan | 2022 YS Gerç. | 2023 Hedef | 2024 Tahmin | 2025 Tahmin |
|--|-------------|------|----------------|---------------|------------|-------------|-------------|
| 9- Ulusal ve uluslararası kuruluşlar tarafından desteklenen ar-ge projesi sayısı | Sayı | 17 | 25 | 20 | 25 | 30 | 35 |

| Performans Göstergesi | Ölçü Birimi | 2021 | 2022 Planlanan | 2022 YS Gerç. | 2023 Hedef | 2024 Tahmin | 2025 Tahmin |
|---|-------------|------|----------------|---------------|------------|-------------|-------------|
| 10- Uluslararası endekslerde yer alan bilimsel yayın sayısı | Sayı | 569 | 445 | 410 | 445 | 455 | 460 |

Alt Program Kapsamında Yürütülecek Faaliyet Maliyetleri

| Faaliyetler | 2022 Bütçe | 2022 Harcama Haziran | 2023 Bütçe | 2024 Tahmin | 2025 Tahmin |
|--|------------------|----------------------|-------------------|-------------------|-------------------|
| Yükseköğretim Kurumlarının Bilimsel Araştırma Projeleri | 3.375.000 | 0 | 10.095.000 | 12.769.000 | 15.933.000 |
| Bütçe İçi | 3.375.000 | 0 | 4.595.000 | 4.969.000 | 5.033.000 |
| Bütçe Dışı | 0 | 0 | 5.500.000 | 7.800.000 | 10.900.000 |
| T O P L A M | 3.375.000 | 0 | 10.095.000 | 12.769.000 | 15.933.000 |
| Bütçe İçi | 3.375.000 | 0 | 4.595.000 | 4.969.000 | 5.033.000 |
| Bütçe Dışı | 0 | 0 | 5.500.000 | 7.800.000 | 10.900.000 |

Faaliyetlere İlişkin Açıklamalar:

Yükseköğretim Kurumlarının Bilimsel Araştırma Projeleri

Üniversitemizde Akademik beceri, nitelik ve etkin araştırma yapabilme kapasitesini artırmak amaçlanmaktadır.

Alt Program Adı: ARAŞTIRMA ALTYAPILARI

Gerekçe ve Açıklamalar

Araştırma ve yenilikçilik ile ilgili alt yapı ve olanakları geliştirmek, akademik beceri, nitelik ve etkin araştırma yapabilme kapasitesini artırmak hedeflenmektedir.

Alt Program Hedefi:

Ülkemizin bilgi birikiminin artırılmasına ve teknolojik gelişimine katkıda bulunmak üzere yükseköğretim kurumlarında araştırma altyapılarının kurulması ve kapasitelerinin güçlendirilmesi

Performans Göstergeleri

| Performans Göstergesi | Ölçü Birimi | 2021 | 2022 Planlanan | 2022 YS Gerç. | 2023 Hedef | 2024 Tahmin | 2025 Tahmin |
|---|-------------|------|----------------|---------------|------------|-------------|-------------|
| 1- Araştırma altyapısı projesi tamamlanma oranı | Oran | 0 | 0 | 0 | 0 | 0 | 0 |

Alt Program Kapsamında Yürütülecek Faaliyet Maliyetleri

| Faaliyetler | 2022 Bütçe | 2022 Harcama Haziran | 2023 Bütçe | 2024 Tahmin | 2025 Tahmin |
|--------------------|------------|----------------------|------------|-------------|-------------|
| T O P L A M | 0 | 0 | 0 | 0 | 0 |
| Bütçe İçi | 0 | 0 | 0 | 0 | 0 |
| Bütçe Dışı | 0 | 0 | 0 | 0 | 0 |

Faaliyetlere İlişkin Açıklamalar:

Yükseköğretim Kurumları Araştırma Altyapısı Kurulması ve Geliştirilmesi

Ülkemizin bilgi birikiminin artırılmasına ve teknolojik gelişimine katkıda bulunmak üzere Üniversitemizde araştırma altyapılarının kurulması ve kapasitelerinin güçlendirilmesi planlanmaktadır.

ÇANAKKALE ONSEKİZ MART ÜNİVERSİTESİ PERFORMANS BİLGİSİ

Bütçe Yılı: 2023

Program Adı: HAYAT BOYU ÖĞRENME

Alt Program Adı: YÜKSEKÖĞRETİM KURUMLARI SÜREKLİ EĞİTİM FAALİYETLERİ

Gerekçe ve Açıklamalar

Sürekli Eğitim Merkezi (SEM) ve Uzaktan Eğitim Merkezi (UZEM) ve Girişimcilik Uygulama ve Araştırma Merkezi tarafından Toplum ve Çevre Yararına sunulan sürekli eğitim faaliyetlerini geliştirmek amaçlanmaktadır.

Alt Program Hedefi:

Toplumun tüm kesimlerine ihtiyaç duyduğu alanlarda eğitimler verilmesi, kamu kurum ve kuruluşları, özel sektör ve uluslararası kuruluşlarla işbirliğinin gelişmesine katkıda bulunulması

Performans Göstergeleri

| Performans Göstergesi | Ölçü Birimi | 2021 | 2022 Planlanan | 2022 YS Gerç. | 2023 Hedef | 2024 Tahmin | 2025 Tahmin |
|--|-------------|------|----------------|---------------|------------|-------------|-------------|
| 1- Dezavantajlı gruplara yönelik sosyal entegrasyon ve kapsayıcılığa ilişkin yapılan faaliyet sayısı | Sayı | 30 | 6 | 9 | 8 | 10 | 12 |

| Performans Göstergesi | Ölçü Birimi | 2021 | 2022 Planlanan | 2022 YS Gerç. | 2023 Hedef | 2024 Tahmin | 2025 Tahmin |
|--|-------------|-------|----------------|---------------|------------|-------------|-------------|
| 2- Eğitim programlarına başvuran kişi sayısı | Sayı | 4.553 | 900 | 750.000 | 900 | 1.200 | 1.500 |

| Performans Göstergesi | Ölçü Birimi | 2021 | 2022 Planlanan | 2022 YS Gerç. | 2023 Hedef | 2024 Tahmin | 2025 Tahmin |
|---|-------------|------|----------------|---------------|------------|-------------|-------------|
| 3- Mezunlara yönelik gerçekleştirilen faaliyet sayısı | Sayı | 20 | 9 | 5 | 9 | 9 | 9 |

| Performans Göstergesi | Ölçü Birimi | 2021 | 2022 Planlanan | 2022 YS Gerç. | 2023 Hedef | 2024 Tahmin | 2025 Tahmin |
|---|-------------|-------|----------------|---------------|------------|-------------|-------------|
| 4- Sürekli Eğitim Merkezi (SEM) ve Dil Merkezi (DİLMER) tarafından mesleki eğitime yönelik verilen sertifika sayısı | Sayı | 4.553 | 900 | 650 | 35 | 35 | 40 |

| Performans Göstergesi | Ölçü Birimi | 2021 | 2022 Planlanan | 2022 YS Gerç. | 2023 Hedef | 2024 Tahmin | 2025 Tahmin |
|--|-------------|------|----------------|---------------|------------|-------------|-------------|
| 5- Tamamlanan sosyal sorumluluk projeleri sayısı | Sayı | 13 | 4 | 3 | 4 | 4 | 4 |

| Performans Göstergesi | Ölçü Birimi | 0 | 2022 Planlanan | 2022 YS Gerç. | 2023 Hedef | 2024 Tahmin | 2025 Tahmin |
|--|-------------|---|----------------|---------------|------------|-------------|-------------|
| 6- Üniversitenin çevrecilik alanlarında aldığı ödül sayısı | Sayı | 0 | 0 | 0 | 1 | 1 | 2 |

Alt Program Kapsamında Yürütülecek Faaliyet Maliyetleri

| Faaliyetler | 2022 Bütçe | 2022 Harcama Haziran | 2023 Bütçe | 2024 Tahmin | 2025 Tahmin |
|---------------|------------|----------------------|------------|-------------|-------------|
| TOPLAM | 0 | 0 | 0 | 0 | 0 |
| Bütçe İçi | 0 | 0 | 0 | 0 | 0 |
| Bütçe Dışı | 0 | 0 | 0 | 0 | 0 |

Faaliyetlere İlişkin Açıklamalar:

Toplum Hizmetine Sunulan Eğitim Programları, Kurs ve Seminerler

Sürekli Eğitim Merkezi (SEM) tarafından sunulan Kurs ve Seminerlerin arttırılması planlanmaktadır.

Yükseköğretim Kurumları Sosyal Sorumluluk Projeleri

Üniversitemiz kapsamında dezavantajlı gruplara yönelik sosyal entegrasyon ve kapsayıcılığa ilişkin faaliyetler düzenlenmektedir.

ÇANAKKALE ONSEKİZ MART ÜNİVERSİTESİ PERFORMANS BİLGİSİ

Bütçe Yılı: 2023
Program Adı: TEDAVİ EDİCİ SAĞLIK

Alt Program Adı: TEDAVİ HİZMETLERİ

Gerekçe ve Açıklamalar

Araştırma ve Uygulama Hastanesini bölgenin ihtiyaçlarını karşılar hale getirmek ve Sunulan hizmet kapasitesinin artırılması ve çeşitlendirilmesi amacıyla " Sağlık hizmetlerini ilin ve bölgenin ihtiyaçlarına cevap verebilir hale getirmek, Tıp Fakültesinde yeni araştırma ve uygulama birimleri açmak veya mevcutları geliştirmek, Hastaya yönelik hizmet kalitesinin iyileştirilmesi Araştırma ve Uygulama hastanesinin bölgede tercih edilir olmasını sağlama, . Fiziki altyapının standartlara uygun hale getirilmesi, Poliklinik sayısını sürekli arttırmak" hedeflenmektedir.

Alt Program Hedefi:

Tedavi edici sağlık hizmetinin erişilebilir ve etkili olarak sunulmasının sağlanması

Performans Göstergeleri

| Performans Göstergesi | Ölçü Birimi | 2021 | 2022 Planlanan | 2022 YS Gerç. | 2023 Hedef | 2024 Tahmin | 2025 Tahmin |
|-----------------------|-------------|--------|----------------|---------------|------------|-------------|-------------|
| 1- Ameliyat sayısı | Sayı | 15.701 | 15.000 | 13.000 | 15.000 | 17.000 | 20.000 |

| Performans Göstergesi | Ölçü Birimi | 2021 | 2022 Planlanan | 2022 YS Gerç. | 2023 Hedef | 2024 Tahmin | 2025 Tahmin |
|---|-------------|------|----------------|---------------|------------|-------------|-------------|
| 2- Üniversite hastaneleri nitelikli yatak oranı | Oran | 99 | 99 | 99 | 99 | 99 | 99 |

| Performans Göstergesi | Ölçü Birimi | 2021 | 2022 Planlanan | 2022 YS Gerç. | 2023 Hedef | 2024 Tahmin | 2025 Tahmin |
|---|-------------|------|----------------|---------------|------------|-------------|-------------|
| 3- Üniversite hastaneleri yatak doluluk oranı | Oran | 75 | 80 | 70 | 80 | 85 | 90 |

| Performans Göstergesi | Ölçü Birimi | 2021 | 2022 Planlanan | 2022 YS Gerç. | 2023 Hedef | 2024 Tahmin | 2025 Tahmin |
|-----------------------|-------------|--------|----------------|---------------|------------|-------------|-------------|
| 4- Yatan hasta sayısı | Sayı | 27.217 | 20.000 | 18.000 | 20.000 | 22.000 | 24.000 |

Alt Program Kapsamında Yürütülecek Faaliyet Maliyetleri

| Faaliyetler | 2022 Bütçe | 2022 Harcama Haziran | 2023 Bütçe | 2024 Tahmin | 2025 Tahmin |
|--|------------|----------------------|-------------|-------------|-------------|
| Ağız ve Diş Sağlığı Hizmetleri | 5.000.000 | 2.859.072 | 13.556.000 | 23.691.000 | 23.750.000 |
| Bütçe İçi | 5.000.000 | 2.859.072 | 13.556.000 | 23.691.000 | 23.750.000 |
| Bütçe Dışı | 0 | 0 | 0 | 0 | 0 |
| Üniversite Genel Hastane Hizmetleri | 54.340.000 | 25.162.895 | 121.153.000 | 139.948.000 | 165.065.000 |
| Bütçe İçi | 54.340.000 | 25.162.895 | 121.153.000 | 139.948.000 | 165.065.000 |
| Bütçe Dışı | 0 | 0 | 0 | 0 | 0 |
| T O P L A M | 59.340.000 | 28.021.967 | 134.709.000 | 163.639.000 | 188.815.000 |
| Bütçe İçi | 59.340.000 | 28.021.967 | 134.709.000 | 163.639.000 | 188.815.000 |
| Bütçe Dışı | 0 | 0 | 0 | 0 | 0 |

Faaliyetlere İlişkin Açıklamalar:

Ağız ve Diş Sağlığı Hizmetleri

Üniversitemiz bünyesinde açılan Ağız ve Diş Sağlığı Uygulama ve Araştırma merkezi ile hizmetlerimiz devam etmektedir.

Üniversite Genel Hastane Hizmetleri

ÇOMÜ Araştırma ve Uygulama hastanemiz ile hizmetlerimiz devam etmektedir.

Üniversite İhtisas Hastanesi Hizmetleri

Üniversite ihtisas hastanesi hizmetlerimizin hasta memnuniyetini temel alarak sunduğumuz hizmetin kalitesinin artırılması hedeflerimiz arasındadır.

ÇANAKKALE ONSEKİZ MART ÜNİVERSİTESİ PERFORMANS BİLGİSİ

Bütçe Yılı: 2023

Program Adı: YÜKSEKÖĞRETİM

Alt Program Adı: ÖN LİSANS EĞİTİMİ, LİSANS EĞİTİMİ VE LİSANSÜSTÜ EĞİTİM

Gerekçe ve Açıklamalar

Öğrencilerin öğrenme istek ve kapasitelerinin geliştirilmesi amacıyla " Yeni öğrencilerin uyumunu kolaylaştırmak amaçlı oryantasyon programlarını etkinleştirmek. Öğrenciyi iş yaşamına hazırlayacak ulusal ve uluslararası staj olanaklarını artırmak, Öğrencilere kütüphane kullanımı ve bilgi okuryazarlığı becerilerinin geliştirilmesine yönelik oryantasyon programları düzenlemek, Psikolojik danışma ve rehberlik hizmetlerini çeşitlendirerek etkinleştirmek, Öğrenci kulüplerini destekleyici mekanizmalar geliştirmek ve kulüplerin faaliyetlerinin etkinliğini artırmak, Kariyer geliştirme hizmetlerini etkinleştirerek öğrencilere kariyer danışmanlığı, koçluk ve mentorluk desteği vermek, İş yaşamına hazırlık eğitimlerini çeşitlendirerek eğitimlerin etkinliğini artırmak" hedeflenmektedir.

Alt Program Hedefi:

Mesleki yeterlilik sahibi ve gelişime açık mezunlar yetiştirilmesi

Performans Göstergeleri

| Performans Göstergesi | Ölçü Birimi | 2021 | 2022 Planlanan | 2022 YS Gerç. | 2023 Hedef | 2024 Tahmin | 2025 Tahmin |
|---|-------------|------|----------------|---------------|------------|-------------|-------------|
| 1- Doktora eğitimini tamamlayanların sayısı | Sayı | 45 | 55 | 45 | 55 | 60 | 65 |

| Performans Göstergesi | Ölçü Birimi | 2021 | 2022 Planlanan | 2022 YS Gerç. | 2023 Hedef | 2024 Tahmin | 2025 Tahmin |
|---|-------------|------|----------------|---------------|------------|-------------|-------------|
| 2- Eğitim bilimleri kontenjan doluluk oranı | Oran | 0,99 | 0,99 | 0,9 | 0,95 | 0,95 | 0,95 |

| Performans Göstergesi | Ölçü Birimi | 2021 | 2022 Planlanan | 2022 YS Gerç. | 2023 Hedef | 2024 Tahmin | 2025 Tahmin |
|---|-------------|------|----------------|---------------|------------|-------------|-------------|
| 3- Eğitimin program süresinde bitirilme oranı | Oran | 0,81 | 0,7 | 0,8 | 0,7 | 0,75 | 0,78 |

| Performans Göstergesi | Ölçü Birimi | 2021 | 2022 Planlanan | 2022 YS Gerç. | 2023 Hedef | 2024 Tahmin | 2025 Tahmin |
|--|-------------|------|----------------|---------------|------------|-------------|-------------|
| 4- Fen bilimleri kontenjan doluluk oranı | Oran | 0,84 | 0,99 | 0,84 | 0,99 | 0,99 | 0,99 |

| Performans Göstergesi | Ölçü Birimi | 2021 | 2022 Planlanan | 2022 YS Gerç. | 2023 Hedef | 2024 Tahmin | 2025 Tahmin |
|---|-------------|-----------|----------------|---------------|------------|-------------|-------------|
| 5- Kütüphanede bulunan basılı ve elektronik kaynak sayısı | Sayı | 6.307.106 | 6.240.000 | 6.100.000 | 6.240.000 | 6.300.000 | 6.350.000 |

| Performans Göstergesi | Ölçü Birimi | 2021 | 2022 Planlanan | 2022 YS Gerç. | 2023 Hedef | 2024 Tahmin | 2025 Tahmin |
|--|-------------|------|----------------|---------------|------------|-------------|-------------|
| 6- Kütüphanede bulunan öğrenci başına düşen basılı ve elektronik kaynak sayısı | Sayı | 380 | 385 | 380 | 385 | 390 | 395 |

| Performans Göstergesi | Ölçü Birimi | 2021 | 2022 Planlanan | 2022 YS Gerç. | 2023 Hedef | 2024 Tahmin | 2025 Tahmin |
|--|-------------|-----------|----------------|---------------|------------|-------------|-------------|
| 7- Kütüphaneden yararlanan kişi sayısı | Sayı | 50.124,68 | 56.000 | 52.000 | 56.000 | 58.000 | 60.000 |

| Performans Göstergesi | Ölçü Birimi | 2021 | 2022 Planlanan | 2022 YS Gerç. | 2023 Hedef | 2024 Tahmin | 2025 Tahmin |
|--|-------------|------|----------------|---------------|------------|-------------|-------------|
| 8- Lisansüstü öğrencilerin toplam öğrenciler içindeki payı | Oran | 0,11 | 0,12 | 0,11 | 0,12 | 0,13 | 0,14 |

| Performans Göstergesi | Ölçü Birimi | 2021 | 2022 Planlanan | 2022 YS Gerç. | 2023 Hedef | 2024 Tahmin | 2025 Tahmin |
|--------------------------------------|-------------|------|----------------|---------------|------------|-------------|-------------|
| 9- Öğrenci başına düşen eğitim alanı | Metrekare | 5,7 | 5,7 | 5,7 | 5,7 | 5,75 | 5,75 |

| Performans Göstergesi | Ölçü Birimi | 2021 | 2022 Planlanan | 2022 YS Gerç. | 2023 Hedef | 2024 Tahmin | 2025 Tahmin |
|--------------------------------------|-------------|------|----------------|---------------|------------|-------------|-------------|
| 10- Öğrenci başına düşen kapalı alan | Metrekare | 9,9 | 9,9 | 9,9 | 9,9 | 9,9 | 9,9 |

| Performans Göstergesi | Ölçü Birimi | 2021 | 2022 Planlanan | 2022 YS Gerç. | 2023 Hedef | 2024 Tahmin | 2025 Tahmin |
|---|-------------|------|----------------|---------------|------------|-------------|-------------|
| 11- Öğrenci değişim programlarından yararlanan öğrencilerin oranı | Oran | 0 | 0 | 0 | 0 | 0 | 0 |

| Performans Göstergesi | Ölçü Birimi | 2021 | 2022 Planlanan | 2022 YS Gerç. | 2023 Hedef | 2024 Tahmin | 2025 Tahmin |
|---|-------------|------|----------------|---------------|------------|-------------|-------------|
| 12- Öğretim üyesi başına düşen öğrenci sayısı | Sayı | 24 | 20 | 20 | 21 | 20 | 19 |

| Performans Göstergesi | Ölçü Birimi | 2021 | 2022 Planlanan | 2022 YS Gerç. | 2023 Hedef | 2024 Tahmin | 2025 Tahmin |
|--|-------------|------|----------------|---------------|------------|-------------|-------------|
| 13- Sağlık bilimleri kontenjan doluluk oranı | Oran | 0,99 | 0,99 | 0,99 | 0,99 | 0,99 | 0,99 |

| Performans Göstergesi | Ölçü Birimi | 2021 | 2022 Planlanan | 2022 YS Gerç. | 2023 Hedef | 2024 Tahmin | 2025 Tahmin |
|---|-------------|------|----------------|---------------|------------|-------------|-------------|
| 14- Sosyal bilimler kontenjan doluluk oranı | Oran | 0,99 | 0,99 | 0,99 | 0,99 | 0,99 | 0,99 |

| Performans Göstergesi | Ölçü Birimi | 2021 | 2022 Planlanan | 2022 YS Gerç. | 2023 Hedef | 2024 Tahmin | 2025 Tahmin |
|--|-------------|------|----------------|---------------|------------|-------------|-------------|
| 15- Teknokent veya Teknoloji Transfer Ofisi (TTO) projelerine katılan öğrenci sayısı | Sayı | 40 | 60 | 50 | 140 | 160 | 180 |

| Performans Göstergesi | Ölçü Birimi | 2021 | 2022 Planlanan | 2022 YS Gerç. | 2023 Hedef | 2024 Tahmin | 2025 Tahmin |
|--|-------------|------|----------------|---------------|------------|-------------|-------------|
| 16- Uluslararası kuruluşlarla ortak uygulanan eğitim programı sayısı | Sayı | 158 | 170 | 160 | 170 | 200 | 230 |

| Performans Göstergesi | Ölçü Birimi | 2021 | 2022 Planlanan | 2022 YS Gerç. | 2023 Hedef | 2024 Tahmin | 2025 Tahmin |
|---|-------------|------|----------------|---------------|------------|-------------|-------------|
| 17- Yabancı dilde eğitim veren program sayısı | Sayı | 8 | 4 | 3 | 10 | 11 | 15 |

| Performans Göstergesi | Ölçü Birimi | 2021 | 2022 Planlanan | 2022 YS Gerç. | 2023 Hedef | 2024 Tahmin | 2025 Tahmin |
|--|-------------|------|----------------|---------------|------------|-------------|-------------|
| 18- Yabancı uyruklu akademisyen sayısı | Sayı | 19 | 25 | 19 | 25 | 25 | 30 |

| Performans Göstergesi | Ölçü Birimi | 2021 | 2022 Planlanan | 2022 YS Gerç. | 2023 Hedef | 2024 Tahmin | 2025 Tahmin |
|------------------------------------|-------------|-------|----------------|---------------|------------|-------------|-------------|
| 19- Yabancı uyruklu öğrenci sayısı | Sayı | 2.058 | 2.050 | 2.050 | 2.050 | 2.100 | 2.150 |

| Performans Göstergesi | Ölçü Birimi | 2021 | 2022 Planlanan | 2022 YS Gerç. | 2023 Hedef | 2024 Tahmin | 2025 Tahmin |
|--|-------------|------|----------------|---------------|------------|-------------|-------------|
| 20- Yan dal ve çift ana dal programından mezun olanların toplam mezun sayısına oranı | Oran | 0 | 0 | 0 | 0 | 0 | 0 |

| Performans Göstergesi | Ölçü Birimi | 0 | 2022 Planlanan | 2022 YS Gerç. | 2023 Hedef | 2024 Tahmin | 2025 Tahmin |
|---|-------------|---|----------------|---------------|------------|-------------|-------------|
| 21- Yükseköğretim kurumlarında öğretim elemanı ve öğrenci değişim programlarına katılanların sayısı | Sayı | 0 | 0 | 0 | 0 | 0 | 0 |

Alt Program Kapsamında Yürütülecek Faaliyet Maliyetleri

| Faaliyetler | 2022 Bütçe | 2022 Harcama Haziran | 2023 Bütçe | 2024 Tahmin | 2025 Tahmin |
|---|-------------|----------------------|---------------|---------------|---------------|
| Doktora Öğrencilerine Yönelik Burs Hizmetleri | 0 | 380.311 | 0 | 0 | 0 |
| Bütçe İçi | 0 | 380.311 | 0 | 0 | 0 |
| Bütçe Dışı | 0 | 0 | 0 | 0 | 0 |
| Doktora ve Tıpta Uzmanlık Eğitimi | 29.072.000 | 11.996.647 | 51.727.000 | 62.413.000 | 71.839.000 |
| Bütçe İçi | 29.072.000 | 11.996.647 | 51.727.000 | 62.413.000 | 71.839.000 |
| Bütçe Dışı | 0 | 0 | 0 | 0 | 0 |
| Lisans Öğrencilerine Yönelik Burs Hizmetleri | 0 | 192.000 | 0 | 0 | 0 |
| Bütçe İçi | 0 | 192.000 | 0 | 0 | 0 |
| Bütçe Dışı | 0 | 0 | 0 | 0 | 0 |
| Yabancı Uyruklu Öğrenci Programı Kapsamında Yürütülen Hizmetler | 0 | 62.389 | 0 | 0 | 0 |
| Bütçe İçi | 0 | 62.389 | 0 | 0 | 0 |
| Bütçe Dışı | 0 | 0 | 0 | 0 | 0 |
| Yükseköğretim Kurumları Bilgi ve Kültürel Kaynaklar ile Sportif Altyapının Geliştirilmesi Hizmetleri | 5.619.000 | 2.525.787 | 11.502.000 | 9.050.000 | 10.417.000 |
| Bütçe İçi | 5.619.000 | 2.525.787 | 11.502.000 | 9.050.000 | 10.417.000 |
| Bütçe Dışı | 0 | 0 | 0 | 0 | 0 |
| Yükseköğretim Kurumları Birinci Öğretim | 446.677.000 | 299.109.999 | 1.054.741.000 | 1.256.268.000 | 1.442.430.000 |
| Bütçe İçi | 446.677.000 | 299.109.999 | 1.054.741.000 | 1.256.268.000 | 1.442.430.000 |
| Bütçe Dışı | 0 | 0 | 0 | 0 | 0 |
| Yükseköğretim Kurumları İkinci Öğretim | 7.210.000 | 2.343.561 | 7.833.000 | 9.250.000 | 10.327.000 |
| Bütçe İçi | 7.210.000 | 2.343.561 | 7.833.000 | 9.250.000 | 10.327.000 |
| Bütçe Dışı | 0 | 0 | 0 | 0 | 0 |
| Yükseköğretim Kurumları Tezsiz Yüksek Lisans | 175.000 | 227.936 | 262.000 | 317.000 | 365.000 |
| Bütçe İçi | 175.000 | 227.936 | 262.000 | 317.000 | 365.000 |
| Bütçe Dışı | 0 | 0 | 0 | 0 | 0 |
| Yükseköğretim Kurumları Uzaktan Eğitim | 595.000 | 2.768.984 | 2.537.000 | 2.957.000 | 3.269.000 |
| Bütçe İçi | 595.000 | 2.768.984 | 2.537.000 | 2.957.000 | 3.269.000 |
| Bütçe Dışı | 0 | 0 | 0 | 0 | 0 |
| Yükseköğretim Kurumları Yaz Okulları | 0 | 0 | 0 | 0 | 0 |
| Bütçe İçi | 0 | 0 | 0 | 0 | 0 |
| Bütçe Dışı | 0 | 0 | 0 | 0 | 0 |

| | | | | | |
|---------------|--------------------|--------------------|----------------------|----------------------|----------------------|
| TOPLAM | 489.348.000 | 319.607.613 | 1.128.602.000 | 1.340.255.000 | 1.538.647.000 |
| Bütçe İçi | 489.348.000 | 319.607.613 | 1.128.602.000 | 1.340.255.000 | 1.538.647.000 |
| Bütçe Dışı | 0 | 0 | 0 | 0 | 0 |

Faaliyetlere İlişkin Açıklamalar:

Doktora Öğrencilerine Yönelik Burs Hizmetleri

Doktora öğrencilerine yönelik burs hizmetlerinin artırılması, eğitime ve ilerlemeye daha fazla destek olmak amaçlanmaktadır.

Doktora ve Tıpta Uzmanlık Eğitimi

Doktora ve tıpta uzmanlık eğitiminin geliştirilmesi konusundaki çalışmalarımız sürmektedir ve her türlü destek sunulmaktadır.

Fen ve Mühendislik Bilimleri Öğrencilerinin Uygulamalı Eğitimi

Uygulamalı eğitimler her türlü imkanlarla desteklenmektedir ve öğrenci temelli eğitim anlayışımız ile çalışmalarımız sürdürülmektedir.

Lisans Öğrencilerine Yönelik Burs Hizmetleri

Lisans öğrencilerine yönelik burs hizmetlerinin artırılması amaçlanmaktadır ve çalışmalarımız sürmektedir.

OSB Meslek Yüksekokulları Eğitim Desteği

Yabancı Uyruklu Öğrenci Programı Kapsamında Yürütülen Hizmetler

Üniversitemiz bünyesinde yabancı uyruklu öğrencilerin yararlandığı hizmetlerin kalitesini, ulaşılabilirliğini ve çeşitliliğini arttırmak hedeflenmektedir.

Yükseköğretim Kurumları Açıköğretim

Yükseköğretim Kurumları Bilgi ve Kültürel Kaynaklar ile Sportif Altyapının Geliştirilmesi Hizmetleri

Üniversitemiz kapsamındaki kütüphanelerimiz ile öğrencilerimizin bilgi erişimi desteklenmektedir. Varolan kaynaklarımıza ilave olarak yeni ve çeşitli kaynak edinme çalışmalarımız sürmektedir.

Yükseköğretim Kurumları Birinci Öğretim

Üniversitemiz bünyesindeki birinci öğretim imkanlarının öğrenci bazlı ve her zaman daha iyiye ulaşmayı amaçlayan kaliteli eğitime ulaşma konusundaki çalışmalarımız sürmektedir.

Yükseköğretim Kurumları İkinci Öğretim

Üniversitemiz bünyesindeki ikinci öğretim imkanlarının öğrenci bazlı ve her zaman daha iyiye ulaşmayı amaçlayan kaliteli eğitime ulaşma konusundaki çalışmalarımız sürmektedir.

Yükseköğretim Kurumları Tezsiz Yüksek Lisans

Üniversitemiz bünyesindeki tezsiz yüksek lisans hizmetinin kalitesinin ve öğrenci bazlı özelliğinin geliştirilmesi amaçlanmaktadır.

Yükseköğretim Kurumları Uluslararası Ortak Eğitim ve Öğretim Programı

Öğrencilerimizin uluslararası değişim programlarından faydalanması desteklenmektedir ve imkanların artırılması amaçlanmaktadır.

Yükseköğretim Kurumları Uzaktan Eğitim

Üniversitemiz kapsamında uzaktan eğitim hizmeti sunulmaktadır. Sunduğumuzun hizmetin daha kaliteli bir sisteme oturması için çalışmalarımız sürmektedir. Her zaman teknolojiye uyum göstermek en temel amaçlarımızdandır.

Yükseköğretim Kurumları Yaz Okulları

Üniversitemiz yaz okulu hizmeti sunmaktadır ve eğitim kalitemizin yükseltilmesi konusunda gerekli çalışmalar yapılmaktadır.

Alt Program Adı: ÖĞRETİM ELEMANLARINA SAĞLANAN BURS VE DESTEKLER
Gerekçe ve Açıklamalar

Öğretim elemanlarının ulusal ve uluslararası kongrelere katılımını teşvik etmek, öğretim elemanlarına uluslararası rekabet yeteneği kazandıracak eğitim programları geliştirmek

Alt Program Hedefi:

Alanında yetkin, araştırmacı, bilgi üreten ve aktaran akademisyenler yetiştirilmesi

Performans Göstergeleri

| Performans Göstergesi | Ölçü Birimi | 2021 | 2022 Planlanan | 2022 YS Gerç. | 2023 Hedef | 2024 Tahmin | 2025 Tahmin |
|--|-------------|------|----------------|---------------|------------|-------------|-------------|
| 1- SCI, SCI-Expanded, SSCI ve AHCI kapsamındaki dergilerde öğretim elemanı başına düşen yayın sayısı | Sayı | 0,29 | 0,19 | 0,18 | 0,19 | 0,19 | 0,2 |

| Performans Göstergesi | Ölçü Birimi | 2021 | 2022 Planlanan | 2022 YS Gerç. | 2023 Hedef | 2024 Tahmin | 2025 Tahmin |
|---|-------------|------|----------------|---------------|------------|-------------|-------------|
| 2- Yükseköğretim Kurulu tarafından belirlenecek öncelikli alanlarda sağlanan burslardan yararlanan doktora öğrenci sayısı | Sayı | 57 | 60 | 55 | 60 | 65 | 70 |

| Performans Göstergesi | Ölçü Birimi | 2021 | 2022 Planlanan | 2022 YS Gerç. | 2023 Hedef | 2024 Tahmin | 2025 Tahmin |
|---|-------------|------|----------------|---------------|------------|-------------|-------------|
| 3- Yükseköğretim Kurulu tarafından sağlanan araştırma desteklerinden yararlananların sayısı | Sayı | 8 | 75 | 60 | 75 | 85 | 100 |

| Performans Göstergesi | Ölçü Birimi | 2021 | 2022 Planlanan | 2022 YS Gerç. | 2023 Hedef | 2024 Tahmin | 2025 Tahmin |
|---|-------------|------|----------------|---------------|------------|-------------|-------------|
| 4- Yükseköğretim Kurulu, Türkiye Bilimler Akademisi ve TÜBİTAK bilim, teşvik ve sanat ödülleri sayısı | Sayı | 5 | 0 | 0 | 1 | 1 | 1 |

Alt Program Kapsamında Yürütülecek Faaliyet Maliyetleri

| Faaliyetler | 2022 Bütçe | 2022 Harcama Haziran | 2023 Bütçe | 2024 Tahmin | 2025 Tahmin |
|--|------------|----------------------|------------|-------------|-------------|
| Öğretim Üyesi Yetiştirme Programı ve Yurtdışı Destek Hizmetleri | 0 | 2.535 | 0 | 0 | 0 |
| Bütçe İçi | 0 | 2.535 | 0 | 0 | 0 |
| Bütçe Dışı | 0 | 0 | 0 | 0 | 0 |
| T O P L A M | 0 | 2.535 | 0 | 0 | 0 |
| Bütçe İçi | 0 | 2.535 | 0 | 0 | 0 |
| Bütçe Dışı | 0 | 0 | 0 | 0 | 0 |

Faaliyetlere İlişkin Açıklamalar:**Öğretim Elemanlarına Yönelik Yabancı Dil Kursu Hizmetleri**

Öğretim elemanlarımızın yabancı dillerini geliştirmek konusundaki çalışmalar desteklenmektedir ve imkanların artırılması amaçlanmaktadır.

Öğretim Üyesi Yetiştirme Programı ve Yurtdışı Destek Hizmetleri

Öğretim üyesi yetiştirme konusunda programların geliştirilmesi ve yurt dışı olanaklarının artırılması amaçlanmaktadır.

Alt Program Adı: YÜKSEKÖĞRETİMDE ÖĞRENCİ YAŞAMI

Gerekçe ve Açıklamalar

Öğrencilere yönelik hizmet kalitesinin geliştirilmesi "Öğrencilerin yararlandığı beslenme alanlarının fiziksel şartlarını iyileştirmek, Yemekhane olanaklarını fiyat kalite dengesini koruyarak geliştirmek, Öğrencilerin barınma/yurt olanaklarını geliştirmek, Öğrencilere sunulan burs olanaklarını geliştirmek, Öğrencilerin Üniversitenin çeşitli birimlerinde yarı zamanlı çalışma olanaklarını geliştirmek, Uluslararası öğrenciler için burs ve barınma olanaklarının artırılması" planlanmaktadır.

Alt Program Hedefi:

Yükseköğretim öğrencilerine sunulan beslenme ve barınma hizmetlerinin kalitesinin artırılması; öğrencilerin kişisel ve sosyal gelişimi desteklenerek yaşam kalitesinin yükseltilmesi

Performans Göstergeleri

| Performans Göstergesi | Ölçü Birimi | 2021 | 2022 Planlanan | 2022 YS Gerç. | 2023 Hedef | 2024 Tahmin | 2025 Tahmin |
|---|-------------|------|----------------|---------------|------------|-------------|-------------|
| 1- Barınma hizmetlerinden yararlanan öğrenci sayısı | Sayı | 0 | 0 | 0 | 0 | 0 | 0 |

| Performans Göstergesi | Ölçü Birimi | 2021 | 2022 Planlanan | 2022 YS Gerç. | 2023 Hedef | 2024 Tahmin | 2025 Tahmin |
|--|-------------|---------|----------------|---------------|------------|-------------|-------------|
| 2- Beslenme hizmetlerinden yararlanan öğrenci sayısı | Sayı | 265.030 | 610.000 | 550.000 | 610.000 | 620.000 | 630.000 |

| Performans Göstergesi | Ölçü Birimi | 2021 | 2022 Planlanan | 2022 YS Gerç. | 2023 Hedef | 2024 Tahmin | 2025 Tahmin |
|---|-------------|------|----------------|---------------|------------|-------------|-------------|
| 3- Öğrenci başına düşen sosyal donatı alanı | Metrekare | 0,86 | 0,88 | 0,86 | 0,88 | 0,88 | 0,9 |

| Performans Göstergesi | Ölçü Birimi | 2021 | 2022 Planlanan | 2022 YS Gerç. | 2023 Hedef | 2024 Tahmin | 2025 Tahmin |
|-------------------------------------|-------------|------|----------------|---------------|------------|-------------|-------------|
| 4- Öğrenci kulüp ve topluluk sayısı | Sayı | 162 | 160 | 162 | 160 | 163 | 165 |

| Performans Göstergesi | Ölçü Birimi | 2021 | 2022 Planlanan | 2022 YS Gerç. | 2023 Hedef | 2024 Tahmin | 2025 Tahmin |
|--|-------------|------|----------------|---------------|------------|-------------|-------------|
| 5- Sosyal, kültürel ve sportif faaliyet sayısı | Sayı | 84 | 70 | 60 | 20 | 20 | 20 |

| Performans Göstergesi | Ölçü Birimi | 2021 | 2022 Planlanan | 2022 YS Gerç. | 2023 Hedef | 2024 Tahmin | 2025 Tahmin |
|---|-------------|------|----------------|---------------|------------|-------------|-------------|
| 6- Yükseköğretimde öğrenci başına barınma harcaması | TL | 0 | 0 | 0 | 0 | 0 | 0 |

| Performans Göstergesi | Ölçü Birimi | 2021 | 2022 Planlanan | 2022 YS Gerç. | 2023 Hedef | 2024 Tahmin | 2025 Tahmin |
|--|-------------|-------|----------------|---------------|------------|-------------|-------------|
| 7- Yükseköğretimde öğrenci başına beslenme harcaması | TL | 98,79 | 18 | 25 | 35 | 40 | 45 |

| Performans Göstergesi | Ölçü Birimi | 2021 | 2022 Planlanan | 2022 YS Gerç. | 2023 Hedef | 2024 Tahmin | 2025 Tahmin |
|--|-------------|------|----------------|---------------|------------|-------------|-------------|
| 8- Yükseköğretimde öğrenci yaşamından memnuniyet oranı | Oran | 85 | 83 | 85 | 85 | 85 | 85 |

| Performans Göstergesi | Ölçü Birimi | 0 | 2022 Planlanan | 2022 YS Gerç. | 2023 Hedef | 2024 Tahmin | 2025 Tahmin |
|--|-------------|---|----------------|---------------|------------|-------------|-------------|
| 9- Yükseköğretimde öğrencilere sunulan sağlık hizmetinden yararlanan öğrenci sayısının toplam öğrenci sayısına oranı | Oran | 0 | 0 | 0 | 0 | 0 | 0 |

Alt Program Kapsamında Yürütülecek Faaliyet Maliyetleri

| Faaliyetler | 2022 Bütçe | 2022 Harcama Haziran | 2023 Bütçe | 2024 Tahmin | 2025 Tahmin |
|---|-------------------|----------------------|-------------------|-------------------|-------------------|
| Yükseköğretimde Beslenme Hizmetleri | 5.183.000 | 10.524.454 | 10.721.000 | 12.644.000 | 14.004.000 |
| Bütçe İçi | 5.183.000 | 10.524.454 | 10.721.000 | 12.644.000 | 14.004.000 |
| Bütçe Dışı | 0 | 0 | 0 | 0 | 0 |
| Yükseköğretimde Kültür ve Spor Hizmetleri | 537.000 | 84.783 | 593.000 | 698.000 | 773.000 |
| Bütçe İçi | 537.000 | 84.783 | 593.000 | 698.000 | 773.000 |
| Bütçe Dışı | 0 | 0 | 0 | 0 | 0 |
| Yükseköğretimde Öğrenci Yaşamına İlişkin Diğer Hizmetler | 6.395.000 | 2.283.954 | 12.616.000 | 14.946.000 | 16.901.000 |
| Bütçe İçi | 6.395.000 | 2.283.954 | 12.616.000 | 14.946.000 | 16.901.000 |
| Bütçe Dışı | 0 | 0 | 0 | 0 | 0 |
| T O P L A M | 12.115.000 | 12.893.191 | 23.930.000 | 28.288.000 | 31.678.000 |
| Bütçe İçi | 12.115.000 | 12.893.191 | 23.930.000 | 28.288.000 | 31.678.000 |
| Bütçe Dışı | 0 | 0 | 0 | 0 | 0 |

Faaliyetlere İlişkin Açıklamalar:**Yükseköğretimde Barınma Hizmetleri**

Üniversitemiz bünyesinde barınma hizmeti sunulmamaktadır.

Yükseköğretimde Beslenme Hizmetleri

Üniversitemiz bünyesindeki yemekhanemiz ve kafelerimiz ile beslenme hizmeti sunulmaktadır. Bu olanakların artırılması planlanmaktadır.

Yükseköğretimde Kültür ve Spor Hizmetleri

Üniversitemiz bünyesindeki spor salonları ,yüzme havuzu ve diğer tesislerimizle öğrencilerimizin sportif yaşamını desteklemekteyiz.Bu olanakların artırılması planlanmaktadır.

Yükseköğretimde Öğrenci Yaşamına İlişkin Diğer Hizmetler

Öğrencilerimizin sosyal hayattan memnuniyetini sağlayacak çalışmalarımız sürmektedir.

Yükseköğretimde Sağlık Hizmetleri

Üniversitemiz bünyesindeki hastanemiz ile sağlık hizmetleri sunulmaktadır ve koşulların iyileştirilmesi yolundaki tüm çalışmalar sürdürülmektedir.

FAALİYET MALİYETLERİ TABLOSU

| | |
|---------------------------|--|
| İdare Adı | ÇANAKKALE ONSEKİZ MART ÜNİVERSİTESİ |
| Program Adı | ARAŞTIRMA, GELİŞTİRME VE YENİLİK |
| Alt Program Adı | YÜKSEKÖĞRETİMDE BİLİMSEL ARAŞTIRMA VE GELİŞTİRME |
| Alt Program Hedefi | Yükseköğretim kurumlarında inovasyon amaçlı bilimsel çalışmaların artırılması |
| Faaliyet Adı | Yükseköğretim Kurumlarının Bilimsel Araştırma Projeleri |
| Açıklama | Üniversitemizde Akademik beceri, nitelik ve etkin araştırma yapabilme kapasitesini artırmak amaçlanmaktadır. |

| EKONOMİK KOD | 2022 Bütçe | 2022 Harcama (Haziran) | 2023 Bütçe | 2024 Tahmin | 2025 Tahmin |
|--|------------|------------------------|------------|-------------|-------------|
| <i>Personel Giderleri</i> | | | | | |
| <i>Sosyal Güvenlik Kurumuna Devlet Primi Giderleri</i> | | | | | |
| <i>Mal ve Hizmet Alım Giderleri</i> | 3.254.000 | | 6.730.000 | 7.936.000 | 8.789.000 |
| <i>Faiz Giderleri</i> | | | | | |
| <i>Cari Transferler</i> | | | | | |
| <i>Sermaye Giderleri</i> | 121.000 | | 250.000 | 314.000 | 368.000 |
| <i>Sermaye Transferleri</i> | | | | | |
| <i>Borç Verme</i> | | | | | |
| BÜTÇE İÇİ TOPLAM KAYNAK | 3.375.000 | | 6.980.000 | 8.250.000 | 9.157.000 |
| <i>Döner Sermaye</i> | | | | | |
| <i>Özel Hesap</i> | | | | | |
| <i>Diğer Bütçe Dışı Kaynak</i> | | | | | |
| BÜTÇE DIŞI TOPLAM KAYNAK | | | | | |
| FAALİYET MALİYETİ TOPLAMI | 3.375.000 | | 6.980.000 | 8.250.000 | 9.157.000 |

FAALİYET MALİYETLERİ TABLOSU

| | |
|---------------------------|---|
| İdare Adı | ÇANAKKALE ONSEKİZ MART ÜNİVERSİTESİ |
| Program Adı | TEDAVİ EDİCİ SAĞLIK |
| Alt Program Adı | TEDAVİ HİZMETLERİ |
| Alt Program Hedefi | Tedavi edici sağlık hizmetinin erişilebilir ve etkili olarak sunulmasının sağlanması |
| Faaliyet Adı | Ağız ve Diş Sağlığı Hizmetleri |
| Açıklama | Üniversitemiz bünyesinde açılan Ağız ve Diş Sağlığı Uygulama ve Araştırma merkezi ile hizmetlerimiz devam etmektedir. |

| EKONOMİK KOD | 2022 Bütçe | 2022 Harcama (Haziran) | 2023 Bütçe | 2024 Tahmin | 2025 Tahmin |
|--|------------|------------------------|------------|-------------|-------------|
| <i>Personel Giderleri</i> | | 779.741 | | | |
| <i>Sosyal Güvenlik Kurumuna Devlet Primi Giderleri</i> | | 139.545 | | | |
| <i>Mal ve Hizmet Alım Giderleri</i> | | 189.393 | | | |
| <i>Faiz Giderleri</i> | | | | | |
| <i>Cari Transferler</i> | | | 706.000 | 841.000 | 900.000 |
| <i>Sermaye Giderleri</i> | 5.000.000 | 1.750.393 | 12.850.000 | 22.850.000 | 22.850.000 |
| <i>Sermaye Transferleri</i> | | | | | |
| <i>Borç Verme</i> | | | | | |
| BÜTÇE İÇİ TOPLAM KAYNAK | 5.000.000 | 2.859.072 | 13.556.000 | 23.691.000 | 23.750.000 |
| <i>Döner Sermaye</i> | | | | | |
| <i>Özel Hesap</i> | | | | | |
| <i>Diğer Bütçe Dışı Kaynak</i> | | | | | |
| BÜTÇE DIŞI TOPLAM KAYNAK | | | | | |
| FAALİYET MALİYETİ TOPLAMI | 5.000.000 | 2.859.072 | 13.556.000 | 23.691.000 | 23.750.000 |

FAALİYET MALİYETLERİ TABLOSU

| | |
|---------------------------|--|
| İdare Adı | ÇANAKKALE ONSEKİZ MART ÜNİVERSİTESİ |
| Program Adı | TEDAVİ EDİCİ SAĞLIK |
| Alt Program Adı | TEDAVİ HİZMETLERİ |
| Alt Program Hedefi | Tedavi edici sağlık hizmetinin erişilebilir ve etkili olarak sunulmasının sağlanması |
| Faaliyet Adı | Üniversite Genel Hastane Hizmetleri |
| Açıklama | ÇOMÜ Araştırma ve Uygulama hastanemiz ile hizmetlerimiz devam etmektedir. |

| EKONOMİK KOD | 2022 Bütçe | 2022 Harcama (Haziran) | 2023 Bütçe | 2024 Tahmin | 2025 Tahmin |
|--|------------|------------------------|-------------|-------------|-------------|
| <i>Personel Giderleri</i> | 34.976.000 | 16.499.097 | 74.628.000 | 89.645.000 | 103.197.000 |
| <i>Sosyal Güvenlik Kurumuna Devlet Primi Giderleri</i> | 7.539.000 | 3.779.800 | 15.730.000 | 18.893.000 | 21.749.000 |
| <i>Mal ve Hizmet Alım Giderleri</i> | 193.000 | 77.025 | 398.000 | 469.000 | 519.000 |
| <i>Faiz Giderleri</i> | | | | | |
| <i>Cari Transferler</i> | 3.632.000 | 2.423.000 | 7.247.000 | 8.631.000 | 9.579.000 |
| <i>Sermaye Giderleri</i> | 8.000.000 | 2.383.974 | 23.150.000 | 22.310.000 | 30.021.000 |
| <i>Sermaye Transferleri</i> | | | | | |
| <i>Borç Verme</i> | | | | | |
| BÜTÇE İÇİ TOPLAM KAYNAK | 54.340.000 | 25.162.895 | 121.153.000 | 139.948.000 | 165.065.000 |
| <i>Döner Sermaye</i> | | | | | |
| <i>Özel Hesap</i> | | | | | |
| <i>Diğer Bütçe Dışı Kaynak</i> | | | | | |
| BÜTÇE DIŞI TOPLAM KAYNAK | | | | | |
| FAALİYET MALİYETİ TOPLAMI | 54.340.000 | 25.162.895 | 121.153.000 | 139.948.000 | 165.065.000 |

FAALİYET MALİYETLERİ TABLOSU

| | |
|---------------------------|---|
| İdare Adı | ÇANAKKALE ONSEKİZ MART ÜNİVERSİTESİ |
| Program Adı | YÜKSEKÖĞRETİM |
| Alt Program Adı | ÖN LİSANS EĞİTİMİ, LİSANS EĞİTİMİ VE LİSANSÜSTÜ EĞİTİM |
| Alt Program Hedefi | Mesleki yeterlilik sahibi ve gelişime açık mezunlar yetiştirilmesi |
| Faaliyet Adı | Doktora ve Tıpta Uzmanlık Eğitimi |
| Açıklama | Doktora ve tıpta uzmanlık eğitiminin geliştirilmesi konusundaki çalışmalarımız sürmektedir ve her türlü destek sunulmaktadır. |

| EKONOMİK KOD | 2022 Bütçe | 2022 Harcama (Haziran) | 2023 Bütçe | 2024 Tahmin | 2025 Tahmin |
|--|------------|------------------------|------------|-------------|-------------|
| <i>Personel Giderleri</i> | 27.924.000 | 11.758.879 | 49.215.000 | 59.390.000 | 68.370.000 |
| <i>Sosyal Güvenlik Kurumuna Devlet Primi Giderleri</i> | 1.032.000 | 213.710 | 2.273.000 | 2.742.000 | 3.157.000 |
| <i>Mal ve Hizmet Alım Giderleri</i> | 116.000 | 24.058 | 239.000 | 281.000 | 312.000 |
| <i>Faiz Giderleri</i> | | | | | |
| <i>Cari Transferler</i> | | | | | |
| <i>Sermaye Giderleri</i> | | | | | |
| <i>Sermaye Transferleri</i> | | | | | |
| <i>Borç Verme</i> | | | | | |
| BÜTÇE İÇİ TOPLAM KAYNAK | 29.072.000 | 11.996.647 | 51.727.000 | 62.413.000 | 71.839.000 |
| <i>Döner Sermaye</i> | | | | | |
| <i>Özel Hesap</i> | | | | | |
| <i>Diğer Bütçe Dışı Kaynak</i> | | | | | |
| BÜTÇE DIŞI TOPLAM KAYNAK | | | | | |
| FAALİYET MALİYETİ TOPLAMI | 29.072.000 | 11.996.647 | 51.727.000 | 62.413.000 | 71.839.000 |

FAALİYET MALİYETLERİ TABLOSU

| | |
|---------------------------|---|
| İdare Adı | ÇANAKKALE ONSEKİZ MART ÜNİVERSİTESİ |
| Program Adı | YÜKSEKÖĞRETİM |
| Alt Program Adı | ÖN LİSANS EĞİTİMİ, LİSANS EĞİTİMİ VE LİSANSÜSTÜ EĞİTİM |
| Alt Program Hedefi | Mesleki yeterlilik sahibi ve gelişime açık mezunlar yetiştirilmesi |
| Faaliyet Adı | Yükseköğretim Kurumları Bilgi ve Kültürel Kaynaklar ile Sportif Altyapının Geliştirilmesi Hizmetleri |
| Açıklama | Üniversitemiz kapsamındaki kütüphanelerimiz ile öğrencilerimizin bilgi erişimi desteklenmektedir. Varolan kaynaklarımıza ilave olarak yeni ve çeşitli kaynak edinme çalışmalarımız sürmektedir. |

| EKONOMİK KOD | 2022 Bütçe | 2022 Harcama (Haziran) | 2023 Bütçe | 2024 Tahmin | 2025 Tahmin |
|--|------------------|------------------------|-------------------|------------------|-------------------|
| <i>Personel Giderleri</i> | 2.627.000 | 1.437.154 | 6.429.000 | 7.759.000 | 8.932.000 |
| <i>Sosyal Güvenlik Kurumuna Devlet Primi Giderleri</i> | 438.000 | 247.646 | 964.000 | 1.163.000 | 1.340.000 |
| <i>Mal ve Hizmet Alım Giderleri</i> | 54.000 | 21.507 | 109.000 | 128.000 | 145.000 |
| <i>Faiz Giderleri</i> | | | | | |
| <i>Cari Transferler</i> | | | | | |
| <i>Sermaye Giderleri</i> | 2.500.000 | 819.480 | 4.000.000 | | |
| <i>Sermaye Transferleri</i> | | | | | |
| <i>Borç Verme</i> | | | | | |
| BÜTÇE İÇİ TOPLAM KAYNAK | 5.619.000 | 2.525.787 | 11.502.000 | 9.050.000 | 10.417.000 |
| <i>Döner Sermaye</i> | | | | | |
| <i>Özel Hesap</i> | | | | | |
| <i>Diğer Bütçe Dışı Kaynak</i> | | | | | |
| BÜTÇE DIŞI TOPLAM KAYNAK | | | | | |
| FAALİYET MALİYETİ TOPLAMI | 5.619.000 | 2.525.787 | 11.502.000 | 9.050.000 | 10.417.000 |

FAALİYET MALİYETLERİ TABLOSU

| | |
|---------------------------|--|
| İdare Adı | ÇANAKKALE ONSEKİZ MART ÜNİVERSİTESİ |
| Program Adı | YÜKSEKÖĞRETİM |
| Alt Program Adı | ÖN LİSANS EĞİTİMİ, LİSANS EĞİTİMİ VE LİSANSÜSTÜ EĞİTİM |
| Alt Program Hedefi | Mesleki yeterlilik sahibi ve gelişime açık mezunlar yetiştirilmesi |
| Faaliyet Adı | Yükseköğretim Kurumları Birinci Öğretim |
| Açıklama | Üniversitemiz bünyesindeki birinci öğretim imkanlarının öğrenci bazlı ve her zaman daha iyiye ulaşmayı amaçlayan kaliteli eğitime ulaşma konusundaki çalışmalarımız sürmektedir. |

| EKONOMİK KOD | 2022 Bütçe | 2022 Harcama (Haziran) | 2023 Bütçe | 2024 Tahmin | 2025 Tahmin |
|--|-------------|------------------------|---------------|---------------|---------------|
| <i>Personel Giderleri</i> | 371.001.000 | 247.041.628 | 836.276.000 | 1.008.432.000 | 1.161.221.000 |
| <i>Sosyal Güvenlik Kurumuna Devlet Primi Giderleri</i> | 58.393.000 | 39.681.789 | 128.467.000 | 154.832.000 | 178.240.000 |
| <i>Mal ve Hizmet Alım Giderleri</i> | 8.785.000 | 9.096.265 | 78.852.000 | 93.004.000 | 102.969.000 |
| <i>Faiz Giderleri</i> | | | | | |
| <i>Cari Transferler</i> | | | | | |
| <i>Sermaye Giderleri</i> | 8.498.000 | 3.290.316 | 11.146.000 | | |
| <i>Sermaye Transferleri</i> | | | | | |
| <i>Borç Verme</i> | | | | | |
| BÜTÇE İÇİ TOPLAM KAYNAK | 446.677.000 | 299.109.999 | 1.054.741.000 | 1.256.268.000 | 1.442.430.000 |
| <i>Döner Sermaye</i> | | | | | |
| <i>Özel Hesap</i> | | | | | |
| <i>Diğer Bütçe Dışı Kaynak</i> | | | | | |
| BÜTÇE DIŞI TOPLAM KAYNAK | | | | | |
| FAALİYET MALİYETİ TOPLAMI | 446.677.000 | 299.109.999 | 1.054.741.000 | 1.256.268.000 | 1.442.430.000 |

FAALİYET MALİYETLERİ TABLOSU

| | |
|---------------------------|---|
| İdare Adı | ÇANAKKALE ONSEKİZ MART ÜNİVERSİTESİ |
| Program Adı | YÜKSEKÖĞRETİM |
| Alt Program Adı | ÖN LİSANS EĞİTİMİ, LİSANS EĞİTİMİ VE LİSANSÜSTÜ EĞİTİM |
| Alt Program Hedefi | Mesleki yeterlilik sahibi ve gelişime açık mezunlar yetiştirilmesi |
| Faaliyet Adı | Yükseköğretim Kurumları İkinci Öğretim |
| Açıklama | Üniversitemiz bünyesindeki ikinci öğretim imkanlarının öğrenci bazlı ve her zaman daha iyiye ulaşmayı amaçlayan kaliteli eğitime ulaşma konusundaki çalışmalarımız sürmektedir. |

| EKONOMİK KOD | 2022 Bütçe | 2022 Harcama (Haziran) | 2023 Bütçe | 2024 Tahmin | 2025 Tahmin |
|--|------------|------------------------|------------|-------------|-------------|
| <i>Personel Giderleri</i> | 5.047.000 | 1.941.638 | 5.483.000 | 6.475.000 | 7.229.000 |
| <i>Sosyal Güvenlik Kurumuna Devlet Primi Giderleri</i> | | | | | |
| <i>Mal ve Hizmet Alım Giderleri</i> | 2.163.000 | 401.923 | 2.350.000 | 2.775.000 | 3.098.000 |
| <i>Faiz Giderleri</i> | | | | | |
| <i>Cari Transferler</i> | | | | | |
| <i>Sermaye Giderleri</i> | | | | | |
| <i>Sermaye Transferleri</i> | | | | | |
| <i>Borç Verme</i> | | | | | |
| BÜTÇE İÇİ TOPLAM KAYNAK | 7.210.000 | 2.343.561 | 7.833.000 | 9.250.000 | 10.327.000 |
| <i>Döner Sermaye</i> | | | | | |
| <i>Özel Hesap</i> | | | | | |
| <i>Diğer Bütçe Dışı Kaynak</i> | | | | | |
| BÜTÇE DIŞI TOPLAM KAYNAK | | | | | |
| FAALİYET MALİYETİ TOPLAMI | 7.210.000 | 2.343.561 | 7.833.000 | 9.250.000 | 10.327.000 |

FAALİYET MALİYETLERİ TABLOSU

| | |
|---------------------------|---|
| İdare Adı | ÇANAKKALE ONSEKİZ MART ÜNİVERSİTESİ |
| Program Adı | YÜKSEKÖĞRETİM |
| Alt Program Adı | ÖN LİSANS EĞİTİMİ, LİSANS EĞİTİMİ VE LİSANSÜSTÜ EĞİTİM |
| Alt Program Hedefi | Mesleki yeterlilik sahibi ve gelişime açık mezunlar yetiştirilmesi |
| Faaliyet Adı | Yükseköğretim Kurumları Tezsiz Yüksek Lisans |
| Açıklama | Üniversitemiz bünyesindeki tezsiz yüksek lisans hizmetinin kalitesinin ve öğrenci bazlı özelliğinin geliştirilmesi amaçlanmaktadır. |

| EKONOMİK KOD | 2022 Bütçe | 2022 Harcama (Haziran) | 2023 Bütçe | 2024 Tahmin | 2025 Tahmin |
|--|------------|------------------------|------------|-------------|-------------|
| <i>Personel Giderleri</i> | 175.000 | 227.936 | 262.000 | 317.000 | 365.000 |
| <i>Sosyal Güvenlik Kurumuna Devlet Primi Giderleri</i> | | | | | |
| <i>Mal ve Hizmet Alım Giderleri</i> | | | | | |
| <i>Faiz Giderleri</i> | | | | | |
| <i>Cari Transferler</i> | | | | | |
| <i>Sermaye Giderleri</i> | | | | | |
| <i>Sermaye Transferleri</i> | | | | | |
| <i>Borç Verme</i> | | | | | |
| BÜTÇE İÇİ TOPLAM KAYNAK | 175.000 | 227.936 | 262.000 | 317.000 | 365.000 |
| <i>Döner Sermaye</i> | | | | | |
| <i>Özel Hesap</i> | | | | | |
| <i>Diğer Bütçe Dışı Kaynak</i> | | | | | |
| BÜTÇE DIŞI TOPLAM KAYNAK | | | | | |
| FAALİYET MALİYETİ TOPLAMI | 175.000 | 227.936 | 262.000 | 317.000 | 365.000 |

FAALİYET MALİYETLERİ TABLOSU

| | |
|---------------------------|---|
| İdare Adı | ÇANAKKALE ONSEKİZ MART ÜNİVERSİTESİ |
| Program Adı | YÜKSEKÖĞRETİM |
| Alt Program Adı | ÖN LİSANS EĞİTİMİ, LİSANS EĞİTİMİ VE LİSANSÜSTÜ EĞİTİM |
| Alt Program Hedefi | Mesleki yeterlilik sahibi ve gelişime açık mezunlar yetiştirilmesi |
| Faaliyet Adı | Yükseköğretim Kurumları Uzaktan Eğitim |
| Açıklama | Üniversitemiz kapsamında uzaktan eğitim hizmeti sunulmaktadır. Sunduğumuzun hizmetin daha kaliteli bir sisteme oturması için çalışmalarımız sürmektedir. Her zaman teknolojiye uyum göstermek en temel amaçlarımızdandır. |

| EKONOMİK KOD | 2022 Bütçe | 2022 Harcama (Haziran) | 2023 Bütçe | 2024 Tahmin | 2025 Tahmin |
|--|------------|------------------------|------------|-------------|-------------|
| <i>Personel Giderleri</i> | 408.000 | 2.610.206 | 1.776.000 | 2.060.000 | 2.277.000 |
| <i>Sosyal Güvenlik Kurumuna Devlet Primi Giderleri</i> | | | | | |
| <i>Mal ve Hizmet Alım Giderleri</i> | 187.000 | 158.778 | 761.000 | 897.000 | 992.000 |
| <i>Faiz Giderleri</i> | | | | | |
| <i>Cari Transferler</i> | | | | | |
| <i>Sermaye Giderleri</i> | | | | | |
| <i>Sermaye Transferleri</i> | | | | | |
| <i>Borç Verme</i> | | | | | |
| BÜTÇE İÇİ TOPLAM KAYNAK | 595.000 | 2.768.984 | 2.537.000 | 2.957.000 | 3.269.000 |
| <i>Döner Sermaye</i> | | | | | |
| <i>Özel Hesap</i> | | | | | |
| <i>Diğer Bütçe Dışı Kaynak</i> | | | | | |
| BÜTÇE DIŞI TOPLAM KAYNAK | | | | | |
| FAALİYET MALİYETİ TOPLAMI | 595.000 | 2.768.984 | 2.537.000 | 2.957.000 | 3.269.000 |

FAALİYET MALİYETLERİ TABLOSU

| | |
|---------------------------|--|
| İdare Adı | ÇANAKKALE ONSEKİZ MART ÜNİVERSİTESİ |
| Program Adı | YÜKSEKÖĞRETİM |
| Alt Program Adı | YÜKSEKÖĞRETİMDE ÖĞRENCİ YAŞAMI |
| Alt Program Hedefi | Yükseköğretim öğrencilerine sunulan beslenme ve barınma hizmetlerinin kalitesinin artırılması; öğrencilerin kişisel ve sosyal gelişimi desteklenerek yaşam kalitesinin yükseltilmesi |
| Faaliyet Adı | Yükseköğretimde Beslenme Hizmetleri |
| Açıklama | Üniversitemiz bünyesindeki yemekhanemiz ve kafelerimiz ile beslenme hizmeti sunulmaktadır. Bu olanakların artırılması planlanmaktadır. |

| EKONOMİK KOD | 2022 Bütçe | 2022 Harcama (Haziran) | 2023 Bütçe | 2024 Tahmin | 2025 Tahmin |
|--|------------|------------------------|------------|-------------|-------------|
| <i>Personel Giderleri</i> | | | | | |
| <i>Sosyal Güvenlik Kurumuna Devlet Primi Giderleri</i> | | | | | |
| <i>Mal ve Hizmet Alım Giderleri</i> | 5.183.000 | 10.524.454 | 10.721.000 | 12.644.000 | 14.004.000 |
| <i>Faiz Giderleri</i> | | | | | |
| <i>Cari Transferler</i> | | | | | |
| <i>Sermaye Giderleri</i> | | | | | |
| <i>Sermaye Transferleri</i> | | | | | |
| <i>Borç Verme</i> | | | | | |
| BÜTÇE İÇİ TOPLAM KAYNAK | 5.183.000 | 10.524.454 | 10.721.000 | 12.644.000 | 14.004.000 |
| <i>Döner Sermaye</i> | | | | | |
| <i>Özel Hesap</i> | | | | | |
| <i>Diğer Bütçe Dışı Kaynak</i> | | | | | |
| BÜTÇE DIŞI TOPLAM KAYNAK | | | | | |
| FAALİYET MALİYETİ TOPLAMI | 5.183.000 | 10.524.454 | 10.721.000 | 12.644.000 | 14.004.000 |

FAALİYET MALİYETLERİ TABLOSU

| | |
|---------------------------|--|
| İdare Adı | ÇANAKKALE ONSEKİZ MART ÜNİVERSİTESİ |
| Program Adı | YÜKSEKÖĞRETİM |
| Alt Program Adı | YÜKSEKÖĞRETİMDE ÖĞRENCİ YAŞAMI |
| Alt Program Hedefi | Yükseköğretim öğrencilerine sunulan beslenme ve barınma hizmetlerinin kalitesinin artırılması; öğrencilerin kişisel ve sosyal gelişimi desteklenerek yaşam kalitesinin yükseltilmesi |
| Faaliyet Adı | Yükseköğretimde Kültür ve Spor Hizmetleri |
| Açıklama | Üniversitemiz bünyesindeki spor salonları ,yüzme havuzu ve diğer tesislerimizle öğrencilerimizin sportif yaşamını desteklemekteyiz.Bu olanakların artırılması planlanmaktadır. |

| EKONOMİK KOD | 2022 Bütçe | 2022 Harcama (Haziran) | 2023 Bütçe | 2024 Tahmin | 2025 Tahmin |
|--|----------------|------------------------|----------------|----------------|----------------|
| <i>Personel Giderleri</i> | | | | | |
| <i>Sosyal Güvenlik Kurumuna Devlet Primi Giderleri</i> | | | | | |
| <i>Mal ve Hizmet Alım Giderleri</i> | 287.000 | | 593.000 | 698.000 | 773.000 |
| <i>Faiz Giderleri</i> | | | | | |
| <i>Cari Transferler</i> | | | | | |
| <i>Sermaye Giderleri</i> | 250.000 | 84.783 | | | |
| <i>Sermaye Transferleri</i> | | | | | |
| <i>Borç Verme</i> | | | | | |
| BÜTÇE İÇİ TOPLAM KAYNAK | 537.000 | 84.783 | 593.000 | 698.000 | 773.000 |
| <i>Döner Sermaye</i> | | | | | |
| <i>Özel Hesap</i> | | | | | |
| <i>Diğer Bütçe Dışı Kaynak</i> | | | | | |
| BÜTÇE DIŞI TOPLAM KAYNAK | | | | | |
| FAALİYET MALİYETİ TOPLAMI | 537.000 | 84.783 | 593.000 | 698.000 | 773.000 |

FAALİYET MALİYETLERİ TABLOSU

| | |
|---------------------------|--|
| İdare Adı | ÇANAKKALE ONSEKİZ MART ÜNİVERSİTESİ |
| Program Adı | YÜKSEKÖĞRETİM |
| Alt Program Adı | YÜKSEKÖĞRETİMDE ÖĞRENCİ YAŞAMI |
| Alt Program Hedefi | Yükseköğretim öğrencilerine sunulan beslenme ve barınma hizmetlerinin kalitesinin artırılması; öğrencilerin kişisel ve sosyal gelişimi desteklenerek yaşam kalitesinin yükseltilmesi |
| Faaliyet Adı | Yükseköğretimde Öğrenci Yaşamına İlişkin Diğer Hizmetler |
| Açıklama | Öğrencilerimizin sosyal hayattan memnuniyetini sağlayacak çalışmalarımız sürmektedir. |

| EKONOMİK KOD | 2022 Bütçe | 2022 Harcama (Haziran) | 2023 Bütçe | 2024 Tahmin | 2025 Tahmin |
|--|------------|------------------------|------------|-------------|-------------|
| <i>Personel Giderleri</i> | 3.628.000 | 1.680.094 | 7.826.000 | 9.273.000 | 10.552.000 |
| <i>Sosyal Güvenlik Kurumuna Devlet Primi Giderleri</i> | 1.091.000 | 340.279 | 1.324.000 | 1.587.000 | 1.827.000 |
| <i>Mal ve Hizmet Alım Giderleri</i> | 1.676.000 | 263.580 | 3.466.000 | 4.086.000 | 4.522.000 |
| <i>Faiz Giderleri</i> | | | | | |
| <i>Cari Transferler</i> | | | | | |
| <i>Sermaye Giderleri</i> | | | | | |
| <i>Sermaye Transferleri</i> | | | | | |
| <i>Borç Verme</i> | | | | | |
| BÜTÇE İÇİ TOPLAM KAYNAK | 6.395.000 | 2.283.954 | 12.616.000 | 14.946.000 | 16.901.000 |
| <i>Döner Sermaye</i> | | | | | |
| <i>Özel Hesap</i> | | | | | |
| <i>Diğer Bütçe Dışı Kaynak</i> | | | | | |
| BÜTÇE DIŞI TOPLAM KAYNAK | | | | | |
| FAALİYET MALİYETİ TOPLAMI | 6.395.000 | 2.283.954 | 12.616.000 | 14.946.000 | 16.901.000 |

FAALİYET MALİYETLERİ TABLOSU

| | |
|---------------------------|--|
| İdare Adı | ÇANAKKALE ONSEKİZ MART ÜNİVERSİTESİ |
| Program Adı | YÖNETİM VE DESTEK PROGRAMI |
| Alt Program Adı | TEFTİŞ, DENETİM VE DANIŞMANLIK HİZMETLERİ |
| Alt Program Hedefi | |
| Faaliyet Adı | Hukuki Danışmanlık ve Muhakemat Hizmetleri |
| Açıklama | Hukuk Müşavirliği aracılığı ile yargı süreçleri yönetilmektedir. |

| EKONOMİK KOD | 2022 Bütçe | 2022 Harcama (Haziran) | 2023 Bütçe | 2024 Tahmin | 2025 Tahmin |
|--|------------|------------------------|------------|-------------|-------------|
| <i>Personel Giderleri</i> | 1.665.000 | 554.360 | 4.114.000 | 4.965.000 | 5.715.000 |
| <i>Sosyal Güvenlik Kurumuna Devlet Primi Giderleri</i> | 135.000 | 87.876 | 297.000 | 358.000 | 413.000 |
| <i>Mal ve Hizmet Alım Giderleri</i> | 47.000 | 178.095 | 98.000 | 117.000 | 132.000 |
| <i>Faiz Giderleri</i> | | | | | |
| <i>Cari Transferler</i> | | | | | |
| <i>Sermaye Giderleri</i> | | | | | |
| <i>Sermaye Transferleri</i> | | | | | |
| <i>Borç Verme</i> | | | | | |
| BÜTÇE İÇİ TOPLAM KAYNAK | 1.847.000 | 820.332 | 4.509.000 | 5.440.000 | 6.260.000 |
| <i>Döner Sermaye</i> | | | | | |
| <i>Özel Hesap</i> | | | | | |
| <i>Diğer Bütçe Dışı Kaynak</i> | | | | | |
| BÜTÇE DIŞI TOPLAM KAYNAK | | | | | |
| FAALİYET MALİYETİ TOPLAMI | 1.847.000 | 820.332 | 4.509.000 | 5.440.000 | 6.260.000 |

FAALİYET MALİYETLERİ TABLOSU

| | |
|---------------------------|---|
| İdare Adı | ÇANAKKALE ONSEKİZ MART ÜNİVERSİTESİ |
| Program Adı | YÖNETİM VE DESTEK PROGRAMI |
| Alt Program Adı | TEFTİŞ, DENETİM VE DANIŞMANLIK HİZMETLERİ |
| Alt Program Hedefi | |
| Faaliyet Adı | İç Denetim |
| Açıklama | İç denetçilerimiz ile iç denetim hizmetimiz sürdürülmektedir. Buna ilave olarak iç denetimin bir kurumun bütün personellerinin varlığı ile sağlanacak bir mekanizma olduğunun idraki ile gerekli farkındalık çalışmalarının sürdürülmesi amaçlanmaktadır. |

| EKONOMİK KOD | 2022 Bütçe | 2022 Harcama (Haziran) | 2023 Bütçe | 2024 Tahmin | 2025 Tahmin |
|--|------------|------------------------|------------|-------------|-------------|
| <i>Personel Giderleri</i> | 621.000 | 319.111 | 1.595.000 | 1.926.000 | 2.218.000 |
| <i>Sosyal Güvenlik Kurumuna Devlet Primi Giderleri</i> | 94.000 | 50.467 | 207.000 | 250.000 | 287.000 |
| <i>Mal ve Hizmet Alım Giderleri</i> | 9.000 | | 18.000 | 21.000 | 23.000 |
| <i>Faiz Giderleri</i> | | | | | |
| <i>Cari Transferler</i> | | | | | |
| <i>Sermaye Giderleri</i> | | | | | |
| <i>Sermaye Transferleri</i> | | | | | |
| <i>Borç Verme</i> | | | | | |
| BÜTÇE İÇİ TOPLAM KAYNAK | 724.000 | 369.579 | 1.820.000 | 2.197.000 | 2.528.000 |
| <i>Döner Sermaye</i> | | | | | |
| <i>Özel Hesap</i> | | | | | |
| <i>Diğer Bütçe Dışı Kaynak</i> | | | | | |
| BÜTÇE DIŞI TOPLAM KAYNAK | | | | | |
| FAALİYET MALİYETİ TOPLAMI | 724.000 | 369.579 | 1.820.000 | 2.197.000 | 2.528.000 |

FAALİYET MALİYETLERİ TABLOSU

| | |
|---------------------------|--|
| İdare Adı | ÇANAKKALE ONSEKİZ MART ÜNİVERSİTESİ |
| Program Adı | YÖNETİM VE DESTEK PROGRAMI |
| Alt Program Adı | ÜST YÖNETİM, İDARİ VE MALİ HİZMETLER |
| Alt Program Hedefi | |
| Faaliyet Adı | Bilgi Teknolojilerine Yönelik Faaliyetler |
| Açıklama | Üniversitemiz kapsamında var olan bilgi erişim sisteminin gücünün artırılması amaçlanmaktadır. |

| EKONOMİK KOD | 2022 Bütçe | 2022 Harcama (Haziran) | 2023 Bütçe | 2024 Tahmin | 2025 Tahmin |
|--|------------|------------------------|------------|-------------|-------------|
| <i>Personel Giderleri</i> | 3.400.000 | 1.600.092 | 8.506.000 | 10.257.000 | 11.801.000 |
| <i>Sosyal Güvenlik Kurumuna Devlet Primi Giderleri</i> | 559.000 | 226.667 | 1.231.000 | 1.485.000 | 1.710.000 |
| <i>Mal ve Hizmet Alım Giderleri</i> | 52.000 | 199.125 | 107.000 | 127.000 | 142.000 |
| <i>Faiz Giderleri</i> | | | | | |
| <i>Cari Transferler</i> | | | | | |
| <i>Sermaye Giderleri</i> | 350.000 | 113.280 | | | |
| <i>Sermaye Transferleri</i> | | | | | |
| <i>Borç Verme</i> | | | | | |
| BÜTÇE İÇİ TOPLAM KAYNAK | 4.361.000 | 2.139.163 | 9.844.000 | 11.869.000 | 13.653.000 |
| <i>Döner Sermaye</i> | | | | | |
| <i>Özel Hesap</i> | | | | | |
| <i>Diğer Bütçe Dışı Kaynak</i> | | | | | |
| BÜTÇE DIŞI TOPLAM KAYNAK | | | | | |
| FAALİYET MALİYETİ TOPLAMI | 4.361.000 | 2.139.163 | 9.844.000 | 11.869.000 | 13.653.000 |

FAALİYET MALİYETLERİ TABLOSU

| | |
|---------------------------|--|
| İdare Adı | ÇANAKKALE ONSEKİZ MART ÜNİVERSİTESİ |
| Program Adı | YÖNETİM VE DESTEK PROGRAMI |
| Alt Program Adı | ÜST YÖNETİM, İDARİ VE MALİ HİZMETLER |
| Alt Program Hedefi | |
| Faaliyet Adı | Diğer Destek Hizmetleri |
| Açıklama | Diğer destek hizmetleri kapsamındaki hizmetlerimizin kalitesinin artırılması için gerekli çalışmalarımız sürdürülmektedir. |

| EKONOMİK KOD | 2022 Bütçe | 2022 Harcama (Haziran) | 2023 Bütçe | 2024 Tahmin | 2025 Tahmin |
|--|------------|------------------------|------------|-------------|-------------|
| <i>Personel Giderleri</i> | 1.448.000 | 557.732 | 3.510.000 | 4.236.000 | 4.876.000 |
| <i>Sosyal Güvenlik Kurumuna Devlet Primi Giderleri</i> | 303.000 | 121.960 | 667.000 | 805.000 | 927.000 |
| <i>Mal ve Hizmet Alım Giderleri</i> | 23.000 | 14.652 | 48.000 | 57.000 | 63.000 |
| <i>Faiz Giderleri</i> | | | | | |
| <i>Cari Transferler</i> | | | | | |
| <i>Sermaye Giderleri</i> | | | | | |
| <i>Sermaye Transferleri</i> | | | | | |
| <i>Borç Verme</i> | | | | | |
| BÜTÇE İÇİ TOPLAM KAYNAK | 1.774.000 | 694.343 | 4.225.000 | 5.098.000 | 5.866.000 |
| <i>Döner Sermaye</i> | | | | | |
| <i>Özel Hesap</i> | | | | | |
| <i>Diğer Bütçe Dışı Kaynak</i> | | | | | |
| BÜTÇE DIŞI TOPLAM KAYNAK | | | | | |
| FAALİYET MALİYETİ TOPLAMI | 1.774.000 | 694.343 | 4.225.000 | 5.098.000 | 5.866.000 |

FAALİYET MALİYETLERİ TABLOSU

| | |
|---------------------------|--|
| İdare Adı | ÇANAKKALE ONSEKİZ MART ÜNİVERSİTESİ |
| Program Adı | YÖNETİM VE DESTEK PROGRAMI |
| Alt Program Adı | ÜST YÖNETİM, İDARİ VE MALİ HİZMETLER |
| Alt Program Hedefi | |
| Faaliyet Adı | Genel Destek Hizmetleri |
| Açıklama | Daire başkanlıklarımız vasıtasıyla Üniversitemiz birimlerine destek hizmeti sunulmaktadır. |

| EKONOMİK KOD | 2022 Bütçe | 2022 Harcama (Haziran) | 2023 Bütçe | 2024 Tahmin | 2025 Tahmin |
|--|-------------------|------------------------|--------------------|--------------------|--------------------|
| <i>Personel Giderleri</i> | 9.137.000 | 4.819.039 | 22.413.000 | 27.043.000 | 31.130.000 |
| <i>Sosyal Güvenlik Kurumuna Devlet Primi Giderleri</i> | 1.430.000 | 925.197 | 2.737.000 | 3.301.000 | 3.802.000 |
| <i>Mal ve Hizmet Alım Giderleri</i> | 8.982.000 | 16.732.347 | 18.681.000 | 22.031.000 | 24.403.000 |
| <i>Faiz Giderleri</i> | | | | | |
| <i>Cari Transferler</i> | 2.140.000 | 442.409 | 5.071.000 | 6.036.000 | 6.727.000 |
| <i>Sermaye Giderleri</i> | 31.802.000 | 2.294.305 | 75.354.000 | 113.528.000 | 132.913.000 |
| <i>Sermaye Transferleri</i> | | | | | |
| <i>Borç Verme</i> | | | | | |
| BÜTÇE İÇİ TOPLAM KAYNAK | 53.491.000 | 25.213.297 | 124.256.000 | 171.939.000 | 198.975.000 |
| <i>Döner Sermaye</i> | | | | | |
| <i>Özel Hesap</i> | | | | | |
| <i>Diğer Bütçe Dışı Kaynak</i> | | | | | |
| BÜTÇE DIŞI TOPLAM KAYNAK | | | | | |
| FAALİYET MALİYETİ TOPLAMI | 53.491.000 | 25.213.297 | 124.256.000 | 171.939.000 | 198.975.000 |

FAALİYET MALİYETLERİ TABLOSU

| | |
|---------------------------|--|
| İdare Adı | ÇANAKKALE ONSEKİZ MART ÜNİVERSİTESİ |
| Program Adı | YÖNETİM VE DESTEK PROGRAMI |
| Alt Program Adı | ÜST YÖNETİM, İDARİ VE MALİ HİZMETLER |
| Alt Program Hedefi | |
| Faaliyet Adı | İnşaat ve Yapı İşlerinin Yürütülmesi |
| Açıklama | Üniversitemiz bünyesinde inşaat ve yapı işlerinin güçlendirilmesi desteklenmektedir ve sistemin güçlendirilmesi amaçlanmaktadır. |

| EKONOMİK KOD | 2022 Bütçe | 2022 Harcama (Haziran) | 2023 Bütçe | 2024 Tahmin | 2025 Tahmin |
|--|------------------|------------------------|-------------------|-------------------|-------------------|
| <i>Personel Giderleri</i> | 3.853.000 | 3.329.437 | 9.480.000 | 11.434.000 | 13.156.000 |
| <i>Sosyal Güvenlik Kurumuna Devlet Primi Giderleri</i> | 1.253.000 | 586.777 | 2.758.000 | 3.329.000 | 3.832.000 |
| <i>Mal ve Hizmet Alım Giderleri</i> | 176.000 | 958.755 | 379.000 | 445.000 | 493.000 |
| <i>Faiz Giderleri</i> | | | | | |
| <i>Cari Transferler</i> | | | | | |
| <i>Sermaye Giderleri</i> | 100.000 | 69.620 | | | |
| <i>Sermaye Transferleri</i> | | | | | |
| <i>Borç Verme</i> | | | | | |
| BÜTÇE İÇİ TOPLAM KAYNAK | 5.382.000 | 4.944.589 | 12.617.000 | 15.208.000 | 17.481.000 |
| <i>Döner Sermaye</i> | | | | | |
| <i>Özel Hesap</i> | | | | | |
| <i>Diğer Bütçe Dışı Kaynak</i> | | | | | |
| BÜTÇE DIŞI TOPLAM KAYNAK | | | | | |
| FAALİYET MALİYETİ TOPLAMI | 5.382.000 | 4.944.589 | 12.617.000 | 15.208.000 | 17.481.000 |

FAALİYET MALİYETLERİ TABLOSU

| | |
|---------------------------|--|
| İdare Adı | ÇANAKKALE ONSEKİZ MART ÜNİVERSİTESİ |
| Program Adı | YÖNETİM VE DESTEK PROGRAMI |
| Alt Program Adı | ÜST YÖNETİM, İDARİ VE MALİ HİZMETLER |
| Alt Program Hedefi | |
| Faaliyet Adı | İnsan Kaynakları Yönetimine İlişkin Faaliyetler |
| Açıklama | Personel Daire Başkanlığımız Üniversitemizin ihtiyaç duyduğu akademik ve idari personel ihtiyacı karşılanmaktadır. |

| EKONOMİK KOD | 2022 Bütçe | 2022 Harcama (Haziran) | 2023 Bütçe | 2024 Tahmin | 2025 Tahmin |
|--|------------|------------------------|------------|-------------|-------------|
| <i>Personel Giderleri</i> | 21.709.000 | 3.507.957 | 58.110.000 | 70.126.000 | 80.727.000 |
| <i>Sosyal Güvenlik Kurumuna Devlet Primi Giderleri</i> | 3.526.000 | 574.289 | 8.161.000 | 9.848.000 | 11.335.000 |
| <i>Mal ve Hizmet Alım Giderleri</i> | 53.000 | 26.959 | 108.000 | 127.000 | 143.000 |
| <i>Faiz Giderleri</i> | | | | | |
| <i>Cari Transferler</i> | 12.913.000 | 10.339.253 | 31.099.000 | 37.038.000 | 41.104.000 |
| <i>Sermaye Giderleri</i> | | | | | |
| <i>Sermaye Transferleri</i> | | | | | |
| <i>Borç Verme</i> | | | | | |
| BÜTÇE İÇİ TOPLAM KAYNAK | 38.201.000 | 14.448.458 | 97.478.000 | 117.139.000 | 133.309.000 |
| <i>Döner Sermaye</i> | | | | | |
| <i>Özel Hesap</i> | | | | | |
| <i>Diğer Bütçe Dışı Kaynak</i> | | | | | |
| BÜTÇE DIŞI TOPLAM KAYNAK | | | | | |
| FAALİYET MALİYETİ TOPLAMI | 38.201.000 | 14.448.458 | 97.478.000 | 117.139.000 | 133.309.000 |

FAALİYET MALİYETLERİ TABLOSU

| | |
|---------------------------|---|
| İdare Adı | ÇANAKKALE ONSEKİZ MART ÜNİVERSİTESİ |
| Program Adı | YÖNETİM VE DESTEK PROGRAMI |
| Alt Program Adı | ÜST YÖNETİM, İDARİ VE MALİ HİZMETLER |
| Alt Program Hedefi | |
| Faaliyet Adı | Özel Kalem Hizmetleri |
| Açıklama | Rektörlük özel kalem hizmetleri ilgili faaliyetler yürütülmektedir. |

| EKONOMİK KOD | 2022 Bütçe | 2022 Harcama (Haziran) | 2023 Bütçe | 2024 Tahmin | 2025 Tahmin |
|--|------------|------------------------|------------|-------------|-------------|
| <i>Personel Giderleri</i> | 81.000 | 14.985 | 170.000 | 206.000 | 237.000 |
| <i>Sosyal Güvenlik Kurumuna Devlet Primi Giderleri</i> | 3.000 | | 7.000 | 8.000 | 9.000 |
| <i>Mal ve Hizmet Alım Giderleri</i> | 229.000 | 145.660 | 524.000 | 618.000 | 685.000 |
| <i>Faiz Giderleri</i> | | | | | |
| <i>Cari Transferler</i> | | | | | |
| <i>Sermaye Giderleri</i> | | | | | |
| <i>Sermaye Transferleri</i> | | | | | |
| <i>Borç Verme</i> | | | | | |
| BÜTÇE İÇİ TOPLAM KAYNAK | 313.000 | 160.645 | 701.000 | 832.000 | 931.000 |
| <i>Döner Sermaye</i> | | | | | |
| <i>Özel Hesap</i> | | | | | |
| <i>Diğer Bütçe Dışı Kaynak</i> | | | | | |
| BÜTÇE DIŞI TOPLAM KAYNAK | | | | | |
| FAALİYET MALİYETİ TOPLAMI | 313.000 | 160.645 | 701.000 | 832.000 | 931.000 |

FAALİYET MALİYETLERİ TABLOSU

| | |
|---------------------------|---|
| İdare Adı | ÇANAKKALE ONSEKİZ MART ÜNİVERSİTESİ |
| Program Adı | YÖNETİM VE DESTEK PROGRAMI |
| Alt Program Adı | ÜST YÖNETİM, İDARİ VE MALİ HİZMETLER |
| Alt Program Hedefi | |
| Faaliyet Adı | Strateji Geliştirme ve Mali Hizmetler |
| Açıklama | Strateji Geliştirme Daire Başkanlığımız ile işlemlerimiz en iyi şekilde sürdürülmektedir ve bunun daha ileriye en iyiye ulaşma yolundaki çalışmalarımız devam etmektedir. |

| EKONOMİK KOD | 2022 Bütçe | 2022 Harcama (Haziran) | 2023 Bütçe | 2024 Tahmin | 2025 Tahmin |
|--|------------|------------------------|------------|-------------|-------------|
| <i>Personel Giderleri</i> | 2.355.000 | 1.307.319 | 5.835.000 | 7.042.000 | 8.106.000 |
| <i>Sosyal Güvenlik Kurumuna Devlet Primi Giderleri</i> | 363.000 | 208.354 | 799.000 | 964.000 | 1.110.000 |
| <i>Mal ve Hizmet Alım Giderleri</i> | 44.000 | 1.059 | 90.000 | 106.000 | 120.000 |
| <i>Faiz Giderleri</i> | | | | | |
| <i>Cari Transferler</i> | | | | | |
| <i>Sermaye Giderleri</i> | | | | | |
| <i>Sermaye Transferleri</i> | | | | | |
| <i>Borç Verme</i> | | | | | |
| BÜTÇE İÇİ TOPLAM KAYNAK | 2.762.000 | 1.516.732 | 6.724.000 | 8.112.000 | 9.336.000 |
| <i>Döner Sermaye</i> | | | | | |
| <i>Özel Hesap</i> | | | | | |
| <i>Diğer Bütçe Dışı Kaynak</i> | | | | | |
| BÜTÇE DIŞI TOPLAM KAYNAK | | | | | |
| FAALİYET MALİYETİ TOPLAMI | 2.762.000 | 1.516.732 | 6.724.000 | 8.112.000 | 9.336.000 |

FAALİYET MALİYETLERİ TABLOSU

| | |
|---------------------------|--|
| İdare Adı | ÇANAKKALE ONSEKİZ MART ÜNİVERSİTESİ |
| Program Adı | YÖNETİM VE DESTEK PROGRAMI |
| Alt Program Adı | ÜST YÖNETİM, İDARİ VE MALİ HİZMETLER |
| Alt Program Hedefi | |
| Faaliyet Adı | Taşınmaz Mal Gelirleriyle Yürütülecek Hizmetler |
| Açıklama | Üniversitemize ait taşınmazların kiralanması veya satışı ile elde edilen gelirlerle yürütülen hizmetler yapılmaktadır. |

| EKONOMİK KOD | 2022 Bütçe | 2022 Harcama (Haziran) | 2023 Bütçe | 2024 Tahmin | 2025 Tahmin |
|--|------------|------------------------|------------|-------------|-------------|
| <i>Personel Giderleri</i> | | | | | |
| <i>Sosyal Güvenlik Kurumuna Devlet Primi Giderleri</i> | | | | | |
| <i>Mal ve Hizmet Alım Giderleri</i> | 3.381.000 | 626.706 | 4.358.000 | 5.139.000 | 5.691.000 |
| <i>Faiz Giderleri</i> | | | | | |
| <i>Cari Transferler</i> | | | | | |
| <i>Sermaye Giderleri</i> | | | | | |
| <i>Sermaye Transferleri</i> | | | | | |
| <i>Borç Verme</i> | | | | | |
| BÜTÇE İÇİ TOPLAM KAYNAK | 3.381.000 | 626.706 | 4.358.000 | 5.139.000 | 5.691.000 |
| <i>Döner Sermaye</i> | | | | | |
| <i>Özel Hesap</i> | | | | | |
| <i>Diğer Bütçe Dışı Kaynak</i> | | | | | |
| BÜTÇE DIŞI TOPLAM KAYNAK | | | | | |
| FAALİYET MALİYETİ TOPLAMI | 3.381.000 | 626.706 | 4.358.000 | 5.139.000 | 5.691.000 |

FAALİYET MALİYETLERİ TABLOSU

| | |
|---------------------------|--|
| İdare Adı | ÇANAKKALE ONSEKİZ MART ÜNİVERSİTESİ |
| Program Adı | YÖNETİM VE DESTEK PROGRAMI |
| Alt Program Adı | ÜST YÖNETİM, İDARİ VE MALİ HİZMETLER |
| Alt Program Hedefi | |
| Faaliyet Adı | Yükseköğretimde Öğrencilere Yönelik İdari Hizmetler |
| Açıklama | Üniversitemiz bünyesindeki yükseköğretim öğrencilerine yönelik idari hizmetlerimiz son derece titiz bir çalışma disiplini ile sürmektedir ve geliştirilmesi amaçlanmaktadır. |

| EKONOMİK KOD | 2022 Bütçe | 2022 Harcama (Haziran) | 2023 Bütçe | 2024 Tahmin | 2025 Tahmin |
|--|------------|------------------------|------------|-------------|-------------|
| <i>Personel Giderleri</i> | 4.495.000 | 2.633.370 | 11.059.000 | 13.349.000 | 15.366.000 |
| <i>Sosyal Güvenlik Kurumuna Devlet Primi Giderleri</i> | 787.000 | 471.390 | 1.733.000 | 2.092.000 | 2.407.000 |
| <i>Mal ve Hizmet Alım Giderleri</i> | 25.000 | 189 | 50.000 | 58.000 | 65.000 |
| <i>Faiz Giderleri</i> | | | | | |
| <i>Cari Transferler</i> | | | | | |
| <i>Sermaye Giderleri</i> | | | | | |
| <i>Sermaye Transferleri</i> | | | | | |
| <i>Borç Verme</i> | | | | | |
| BÜTÇE İÇİ TOPLAM KAYNAK | 5.307.000 | 3.104.949 | 12.842.000 | 15.499.000 | 17.838.000 |
| <i>Döner Sermaye</i> | | | | | |
| <i>Özel Hesap</i> | | | | | |
| <i>Diğer Bütçe Dışı Kaynak</i> | | | | | |
| BÜTÇE DIŞI TOPLAM KAYNAK | | | | | |
| FAALİYET MALİYETİ TOPLAMI | 5.307.000 | 3.104.949 | 12.842.000 | 15.499.000 | 17.838.000 |

EKONOMİK SINIFLANDIRMA DÜZEYİNDE ÇANAKKALE ÖNSEKİZ MART ÜNİVERSİTESİ PERFORMANS PROGRAMI MALİYETİ

| EKONOMİK KOD | 2023 | | | | | | 2024 | | | | | | 2025 | | | | | | | | | | | |
|--|---------------------------|--|----------------------------|--|-----------------------|----------|----------------------|----------------------|---------------------------|--|----------------------------|----------------------|-----------------------|--------------------|--------|----------|---------------------------|--|----------------------------|--|-----------------------|--|--------|--|
| | HİZMET PROGRAMLARI TOPLAM | | YÖNETİM VE DESTEK PROGRAMI | | PROGRAM DIŞI GİDERLER | | TOPLAM | | HİZMET PROGRAMLARI TOPLAM | | YÖNETİM VE DESTEK PROGRAMI | | PROGRAM DIŞI GİDERLER | | TOPLAM | | HİZMET PROGRAMLARI TOPLAM | | YÖNETİM VE DESTEK PROGRAMI | | PROGRAM DIŞI GİDERLER | | TOPLAM | |
| | | | | | | | | | | | | | | | | | | | | | | | | |
| <i>Personel Giderleri</i> | 981.895.000 | | 124.792.000 | | | | 1.106.687.000 | 1.183.351.000 | 150.584.000 | | | 1.333.935.000 | 1.362.143.000 | 173.332.000 | | | 1.535.475.000 | | | | | | | |
| <i>Sosyal Güvenlik Kurumuna Devlet Primi Giderleri</i> | 148.758.000 | | 18.597.000 | | | | 167.355.000 | 179.217.000 | 22.440.000 | | | 201.657.000 | 206.313.000 | 25.832.000 | | | 232.145.000 | | | | | | | |
| <i>Mal ve Hizmet Alım Giderleri</i> | 104.219.000 | | 24.461.000 | | | | 128.680.000 | 122.918.000 | 28.846.000 | | | 151.764.000 | 136.123.000 | 31.960.000 | | | 188.083.000 | | | | | | | |
| <i>Faiz Giderleri</i> | | | | | | | 0 | | | | | 0 | | | | | 0 | | | | | | | |
| <i>Carı Transferler</i> | 7.953.000 | | 36.170.000 | | | | 44.123.000 | 9.477.000 | 43.074.000 | | | 52.546.000 | 10.479.000 | 47.831.000 | | | 58.310.000 | | | | | | | |
| <i>Sermaye Giderleri</i> | 51.396.000 | | 75.354.000 | | | | 126.750.000 | 45.474.000 | 113.528.000 | | | 159.002.000 | 53.239.000 | 132.913.000 | | | 186.152.000 | | | | | | | |
| <i>Sermaye Transferleri</i> | | | | | | | 0 | | | | | 0 | | | | | 0 | | | | | | | |
| <i>Borç Verme</i> | | | | | | | 0 | | | | | 0 | | | | | 0 | | | | | | | |
| <i>Yedek Ödenekler</i> | | | | | | | 0 | | | | | 0 | | | | | 0 | | | | | | | |
| BÜTÇE İÇİ TOPLAM KAYNAK | 1.294.221.000 | | 279.374.000 | | | 0 | 1.573.595.000 | 1.540.432.000 | 358.472.000 | | 0 | 1.898.904.000 | 1.768.297.000 | 411.868.000 | | 0 | 2.180.165.000 | | | | | | | |
| <i>Döner Sermaye</i> | | | | | | | 0 | | | | | 0 | | | | | 0 | | | | | | | |
| <i>Özel Hesap</i> | | | | | | | 0 | | | | | 0 | | | | | 0 | | | | | | | |
| <i>Diğer Bütçe Dışı Kaynak</i> | | | | | | | 0 | | | | | 0 | | | | | 0 | | | | | | | |
| BÜTÇE DIŞI TOPLAM KAYNAK | 0 | | 0 | | | 0 | 0 | 0 | 0 | | 0 | 0 | 0 | 0 | | 0 | 0 | | | | | | | |
| GENEL TOPLAM | 1.294.221.000 | | 279.374.000 | | | 0 | 1.573.595.000 | 1.540.432.000 | 358.472.000 | | 0 | 1.898.904.000 | 1.768.297.000 | 411.868.000 | | 0 | 2.180.165.000 | | | | | | | |

FAALİYETLER DÜZETİNDE PERFORMANS PROGRAMI MALİYETİ

FAALİYETLER DÜZEYİNDE ÇANAKKALE ONSEKİZ MART ÜNİVERSİTESİ PERFORMANS PROGRAMI MALİYETİ

| PROGRAM SINIFLANDIRMASI | 2023 | | | 2024 | | | 2025 | | |
|--|----------------------|--------------------|----------------------|----------------------|--------------------|----------------------|----------------------|--------------------|----------------------|
| | BÜTÇE İÇİ | BÜTÇE DIŞI | TOPLAM | BÜTÇE İÇİ | BÜTÇE DIŞI | TOPLAM | BÜTÇE İÇİ | BÜTÇE DIŞI | TOPLAM |
| ARAŞTIRMA, GELİŞTİRME VE YENİLİK | 6.980.000 | 5.500.000 | 12.480.000 | 8.250.000 | 7.800.000 | 16.050.000 | 9.157.000 | 10.900.000 | 20.057.000 |
| YÜKSEKÖĞRETİMDE BİLİMSEL ARAŞTIRMA VE GELİŞTİRME | 6.980.000 | 5.500.000 | 12.480.000 | 8.250.000 | 7.800.000 | 16.050.000 | 9.157.000 | 10.900.000 | 20.057.000 |
| Yükseköğretim Kurumlarının Bilimsel Araştırma Projeleri | 6.980.000 | 5.500.000 | 12.480.000 | 8.250.000 | 7.800.000 | 16.050.000 | 9.157.000 | 10.900.000 | 20.057.000 |
| HAYAT BOYU ÖĞRENME | 0 | 1.000.000 | 1.000.000 | 0 | 1.100.000 | 1.100.000 | 0 | 1.210.000 | 1.210.000 |
| YÜKSEKÖĞRETİM KURUMLARI SÜREKLİ EĞİTİM FAALİYETLERİ | 0 | 1.000.000 | 1.000.000 | 0 | 1.100.000 | 1.100.000 | 0 | 1.210.000 | 1.210.000 |
| Toplum Hizmetine Sunulan Eğitim Programları, Kurs ve Seminerler | 0 | 1.000.000 | 1.000.000 | 0 | 1.100.000 | 1.100.000 | 0 | 1.210.000 | 1.210.000 |
| TEDAVİ EDİCİ SAĞLIK | 134.709.000 | 314.500.000 | 449.209.000 | 163.639.000 | 345.450.000 | 509.089.000 | 188.815.000 | 381.495.000 | 570.310.000 |
| TEDAVİ HİZMETLERİ | 134.709.000 | 314.500.000 | 449.209.000 | 163.639.000 | 345.450.000 | 509.089.000 | 188.815.000 | 381.495.000 | 570.310.000 |
| Ağız ve Diş Sağlığı Hizmetleri | 13.556.000 | 9.500.000 | 23.056.000 | 23.691.000 | 10.450.000 | 34.141.000 | 23.750.000 | 11.495.000 | 35.245.000 |
| Üniversite Genel Hastane Hizmetleri | 121.153.000 | 305.000.000 | 426.153.000 | 139.948.000 | 335.000.000 | 474.948.000 | 165.065.000 | 370.000.000 | 535.065.000 |
| YÜKSEKÖĞRETİM | 1.152.532.000 | 4.000.000 | 1.156.532.000 | 1.368.543.000 | 5.000.000 | 1.373.543.000 | 1.570.325.000 | 6.000.000 | 1.576.325.000 |
| ÖN LİSANS EĞİTİMİ, LİSANS EĞİTİMİ VE LİSANSÜSTÜ EĞİTİM | 1.128.602.000 | 4.000.000 | 1.132.602.000 | 1.340.255.000 | 5.000.000 | 1.345.255.000 | 1.538.647.000 | 6.000.000 | 1.544.647.000 |
| Doktora ve Tıpta Uzmanlık Eğitimi | 51.727.000 | 0 | 51.727.000 | 62.413.000 | 0 | 62.413.000 | 71.839.000 | 0 | 71.839.000 |
| Yükseköğretim Kurumları Bilgi ve Kültürel Kaynaklar ile Sportif Altyapının Geliştirilmesi Hizmetleri | 11.502.000 | 0 | 11.502.000 | 9.050.000 | 0 | 9.050.000 | 10.417.000 | 0 | 10.417.000 |
| Yükseköğretim Kurumları Birinci Öğretim | 1.054.741.000 | 0 | 1.054.741.000 | 1.256.268.000 | 0 | 1.256.268.000 | 1.442.430.000 | 0 | 1.442.430.000 |
| Yükseköğretim Kurumları İkinci Öğretim | 7.833.000 | 0 | 7.833.000 | 9.250.000 | 0 | 9.250.000 | 10.327.000 | 0 | 10.327.000 |
| Yükseköğretim Kurumları Tezsis Yüksek Lisans | 262.000 | 0 | 262.000 | 317.000 | 0 | 317.000 | 365.000 | 0 | 365.000 |
| Yükseköğretim Kurumları Uluslararası Ortak Eğitim ve Öğretim Programı | 0 | 4.000.000 | 4.000.000 | 0 | 5.000.000 | 5.000.000 | 0 | 6.000.000 | 6.000.000 |
| Yükseköğretim Kurumları Uzaktan Eğitim | 2.537.000 | 0 | 2.537.000 | 2.957.000 | 0 | 2.957.000 | 3.269.000 | 0 | 3.269.000 |

| | | | | | | | | | |
|--|----------------------|--------------------|----------------------|----------------------|--------------------|----------------------|----------------------|--------------------|----------------------|
| YÜKSEKÖĞRETİMDE ÖĞRENCİ YAŞAMI | 23.930.000 | 0 | 23.930.000 | 28.288.000 | 0 | 28.288.000 | 31.678.000 | 0 | 31.678.000 |
| Yükseköğretimde Beslenme Hizmetleri | 10.721.000 | 0 | 10.721.000 | 12.644.000 | 0 | 12.644.000 | 14.004.000 | 0 | 14.004.000 |
| Yükseköğretimde Kültür ve Spor Hizmetleri | 593.000 | 0 | 593.000 | 698.000 | 0 | 698.000 | 773.000 | 0 | 773.000 |
| Yükseköğretimde Öğrenci Yaşamına İlişkin Diğer Hizmetler | 12.616.000 | 0 | 12.616.000 | 14.946.000 | 0 | 14.946.000 | 16.901.000 | 0 | 16.901.000 |
| YÖNETİM VE DESTEK PROGRAMI | 279.374.000 | 0 | 279.374.000 | 358.472.000 | 0 | 358.472.000 | 411.868.000 | 0 | 411.868.000 |
| TEFTİŞ, DENETİM VE DANIŞMANLIK HİZMETLERİ | | | | | | | | | |
| Hukuki Danışmanlık ve Muhakemat Hizmetleri | 4.509.000 | 0 | 4.509.000 | 5.440.000 | 0 | 5.440.000 | 6.260.000 | 0 | 6.260.000 |
| İç Denetim | 1.820.000 | 0 | 1.820.000 | 2.197.000 | 0 | 2.197.000 | 2.528.000 | 0 | 2.528.000 |
| ÜST YÖNETİM, İDARI VE MALİ HİZMETLER | 273.045.000 | 0 | 273.045.000 | 350.835.000 | 0 | 350.835.000 | 403.080.000 | 0 | 403.080.000 |
| Bilgi Teknolojilerine Yönelik Faaliyetler | 9.844.000 | 0 | 9.844.000 | 11.869.000 | 0 | 11.869.000 | 13.653.000 | 0 | 13.653.000 |
| Diğer Destek Hizmetleri | 4.225.000 | 0 | 4.225.000 | 5.098.000 | 0 | 5.098.000 | 5.866.000 | 0 | 5.866.000 |
| Genel Destek Hizmetleri | 124.256.000 | 0 | 124.256.000 | 171.939.000 | 0 | 171.939.000 | 198.975.000 | 0 | 198.975.000 |
| İnşaat ve Yapı İşlerinin Yürütülmesi | 12.617.000 | 0 | 12.617.000 | 15.208.000 | 0 | 15.208.000 | 17.481.000 | 0 | 17.481.000 |
| İnsan Kaynakları Yönetimine İlişkin Faaliyetler | 97.478.000 | 0 | 97.478.000 | 117.139.000 | 0 | 117.139.000 | 133.309.000 | 0 | 133.309.000 |
| Özel Kalem Hizmetleri | 701.000 | 0 | 701.000 | 832.000 | 0 | 832.000 | 931.000 | 0 | 931.000 |
| Strateji Geliştirme ve Mali Hizmetler | 6.724.000 | 0 | 6.724.000 | 8.112.000 | 0 | 8.112.000 | 9.336.000 | 0 | 9.336.000 |
| Taşınmaz Mal Gelişirleriyle Yürütülecek Hizmetler | 4.358.000 | 0 | 4.358.000 | 5.139.000 | 0 | 5.139.000 | 5.691.000 | 0 | 5.691.000 |
| Yükseköğretimde Öğrencilere Yönelik İdari Hizmetler | 12.842.000 | 0 | 12.842.000 | 15.499.000 | 0 | 15.499.000 | 17.838.000 | 0 | 17.838.000 |
| GENEL TOPLAM | 1.573.595.000 | 325.000.000 | 1.898.595.000 | 1.898.904.000 | 359.350.000 | 2.258.254.000 | 2.180.165.000 | 399.605.000 | 2.579.770.000 |

ALT PROGRAM HEDEFLERİ VE STRATEJİK PLAN İLİŞKİSİ

Kurum: ÇANAKKALE ONSEKİZ MART ÜNİVERSİTESİ

Yıl: 2023

| PROGRAM ADI | ALT PROGRAM ADI | ALT PROGRAM HEDEFLERİ | İLİŞKİLİ OLDUĞU STRATEJİK AMAÇ |
|----------------------------------|--|---|--------------------------------|
| ARAŞTIRMA, GELİŞTİRME VE YENİLİK | ARAŞTIRMA ALTYAPILARI | Ülkemizin bilgi birikiminin arttırılmasına ve teknolojik gelişimine katkıda bulunmak üzere yükseköğretim kurumlarında araştırma altyapılarının kurulması ve kapasitelerinin güçlendirilmesi | |
| | YÜKSEKÖĞRETİMDE BİLİMSEL ARAŞTIRMA VE GELİŞTİRME | Yükseköğretim kurumlarında inovasyon amaçlı bilimsel çalışmaların arttırılması | |
| HAYAT BOYU ÖĞRENME | YÜKSEKÖĞRETİM KURUMLARI SÜREKLİ EĞİTİM FAALİYETLERİ | Toplumun tüm kesimlerine ihtiyaç duyduğu alanlarda eğitimler verilmesi, kamu kurum ve kuruluşları, özel sektör ve uluslararası kuruluşlarla işbirliğinin gelişmesine katkıda bulunulması | |
| TEDAVİ EDİCİ SAĞLIK | TEDAVİ HİZMETLERİ | Tedavi edici sağlık hizmetinin erişilebilir ve etkili olarak sunulmasının sağlanması | |
| YÜKSEKÖĞRETİM | ÖĞRETİM ELEMANLARINA SAĞLANAN BURS VE DESTEKLER | Alanında yetkin, araştırmacı, bilgi üreten ve aktaran akademisyenler yetiştirilmesi | |
| | ÖN LİSANS EĞİTİMİ, LİSANS EĞİTİMİ VE LİSANSÜSTÜ EĞİTİM | Mesleki yeterlilik sahibi ve gelişime açık mezunlar yetiştirilmesi | |
| | YÜKSEKÖĞRETİMDE ÖĞRENCİ YAŞAMI | Yükseköğretim öğrencilerine sunulan beslenme ve barınma hizmetlerinin kalitesinin artırılması; öğrencilerin kişisel ve sosyal gelişimi desteklenerek yaşam kalitesinin yükseltilmesi | |

| PROGRAM | ALT PROGRAM | FAALİYET | SORUMLU HARCAMA BİRİMİ |
|----------------------------------|--|---|---|
| ARAŞTIRMA, GELİŞTİRME VE YENİLİK | YÜKSEKÖĞRETİMDE BİLİMSEL ARAŞTIRMA VE GELİŞTİRME | Yükseköğretim Kurumlarının Bilimsel Araştırma Projeleri | ÖZEL KALEM (REKTÖRLÜK), İDARİ VE MALİ İŞLER DAİRE BAŞKANLIĞI, ASTROFİZİK ARAŞTIRMA MERKEZİ VE GÖZLEMEVİ |
| TEDAVİ EDİCİ SAĞLIK | TEDAVİ HİZMETLERİ | Ağız ve Diş Sağlığı Hizmetleri | AĞIZ VE DİŞ SAĞLIĞI UYGULAMA VE ARAŞTIRMA MERKEZİ |
| | | Üniversite Genel Hastane Hizmetleri | PERSONEL DAİRE BAŞKANLIĞI, ARAŞTIRMA VE UYGULAMA HASTANESİ |
| YÜKSEKÖĞRETİM | ÖN LİSANS EĞİTİMİ, LİSANS EĞİTİMİ VE LİSANSÜSTÜ EĞİTİM | Doktora ve Tıpta Uzmanlık Eğitimi | STRATEJİ GELİŞTİRME DAİRE BAŞKANLIĞI, LİSANSÜSTÜ EĞİTİM ENSTİTÜSÜ |

| | | | |
|--|--|--|--|
| | | Yükseköğretim Kurumları Bilgi ve Kültürel Kaynaklar ile Sportif Altyapının Geliştirilmesi Hizmetleri | KÜTÜPHANE VE DOKÜMANTASYON DAİRE BAŞKANLIĞI |
| | | Yükseköğretim Kurumları Birinci Öğretim | İDARİ VE MALİ İŞLER DAİRE BAŞKANLIĞI, PERSONEL DAİRE BAŞKANLIĞI, BİLGİ İŞLEM DAİRE BAŞKANLIĞI, YAPI İŞLERİ VE TEKNİK DAİRE BAŞKANLIĞI, STRATEJİ GELİŞTİRME DAİRE BAŞKANLIĞI, TIP FAKÜLTESİ, DIŞ HEKİMLİĞİ FAKÜLTESİ, SAĞLIK HİZMETLERİ MESLEK YÜKSEKOKULU, FEN FAKÜLTESİ, İNSAN VE TOPLU BİLİMLERİ FAKÜLTESİ, MÜHENDİSLİK FAKÜLTESİ, ZİRAAT FAKÜLTESİ, DENİZ BİLİMLERİ VE TEKNOLOJİSİ FAKÜLTESİ, MİMARLIK VE TASARIM FAKÜLTESİ, ÇANAKKALE TEKNİK BİLİMLER MESLEK YÜKSEKOKULU, BİGA MESLEK YÜKSEKOKULU, AYVACIK MESLEK YÜKSEKOKULU, BAYRAMIÇ MESLEK YÜKSEKOKULU, ÇAN MESLEK YÜKSEKOKULU, LAPSEKİ MESLEK |

| | | | |
|--|--|--|---|
| | | | YÜKSEKOKULU, DENİZ TEKNOLOJİLERİ MESLEK YÜKSEKOKULU, EĞİTİM FAKÜLTESİ, SİYASAL BİLGİLER FAKÜLTESİ, BİGA İKTİSADİ VE İDARİ BİLİMLER FAKÜLTESİ, GÜZEL SANATLAR FAKÜLTESİ, İLETİŞİM FAKÜLTESİ, İLAHİYAT FAKÜLTESİ, TURİZM FAKÜLTESİ, SPOR BİLİMLERİ FAKÜLTESİ, BİGA UYGULAMALI BİLİMLER FAKÜLTESİ, DEVLET KONSERVATUVARI, YABANCI DİLLER YÜKSEKOKULU, GÖKÇEADA UYGULAMALI BİLİMLER YÜKSEKOKULU, ÇAN UYGULAMALI BİLİMLER FAKÜLTESİ, EZİNE MESLEK YÜKSEKOKULU, YENİCE MESLEK YÜKSEKOKULU, GÖKÇEADA MESLEK YÜKSEKOKULU, GELİBOLU PİRİ REİS MESLEK YÜKSEKOKULU, ÇANAKKALE SOSYAL BİLİMLER MESLEK YÜKSEKOKULU, DİĞER BÖLÜMLER, SAĞLIK BİLİMLERİ FAKÜLTESİ, ÇANAKKALE UYGULAMALI BİLİMLER FAKÜLTESİ, LİSANSÜSTÜ EĞİTİM ENSTİTÜSÜ, ÇAN UYGULAMALI BİLİMLER |
|--|--|--|---|

| | | | |
|--|--|--|---|
| | | | FAKÜLTESİ, İNSAN VE TOPLUM BİLİMLERİ FAKÜLTESİ, FEN FAKÜLTESİ |
| | | Yükseköğretim Kurumları İkinci Öğretim | ÖZEL KALEM (GENEL SEKRETERLİK), İDARİ VE MALİ İŞLER DAİRE BAŞKANLIĞI, YAPI İŞLERİ VE TEKNİK DAİRE BAŞKANLIĞI, STRATEJİ GELİŞTİRME DAİRE BAŞKANLIĞI, SAĞLIK HİZMETLERİ MESLEK YÜKSEKOKULU, FEN FAKÜLTESİ, İNSAN VE TOPLUM BİLİMLERİ FAKÜLTESİ, MÜHENDİSLİK FAKÜLTESİ, ÇANAKKALE TEKNİK BİLİMLER MESLEK YÜKSEKOKULU, BİGA |

| | | | |
|--|--|--|--|
| | | | <p>MESLEK YÜKSEKOKULU, AYVACIK MESLEK YÜKSEKOKULU, BAYRAMIÇ MESLEK YÜKSEKOKULU, ÇAN MESLEK YÜKSEKOKULU, LAPSEKİ MESLEK YÜKSEKOKULU, EĞİTİM FAKÜLTESİ, SİYASAL BİLGİLER FAKÜLTESİ, BİGA İKTİSADİ VE İDARİ BİLİMLER FAKÜLTESİ, İLETİŞİM FAKÜLTESİ, İLAHİYAT FAKÜLTESİ, TURİZM FAKÜLTESİ, SPOR BİLİMLERİ FAKÜLTESİ, BİGA UYGULAMALI BİLİMLER FAKÜLTESİ, EZİNE MESLEK YÜKSEKOKULU, YENİCE MESLEK YÜKSEKOKULU, GÖKÇEADA MESLEK YÜKSEKOKULU, GELİBOLU PİRİ REİS MESLEK YÜKSEKOKULU, ÇANAKKALE SOSYAL BİLİMLER MESLEK YÜKSEKOKULU, SAĞLIK BİLİMLERİ FAKÜLTESİ</p> |
| | | Yükseköğretim Kurumları Tezsiz Yüksek Lisans | LİSANSÜSTÜ EĞİTİM ENSTİTÜSÜ |
| | | Yükseköğretim Kurumları Uzaktan Eğitim | ÇANAKKALE SOSYAL BİLİMLER MESLEK YÜKSEKOKULU, UZAKTAN EĞİTİM MERKEZİ, LİSANSÜSTÜ EĞİTİM ENSTİTÜSÜ |

| | | | |
|-------------------------------|---|---|---|
| | YÜKSEKÖĞRETİMDE ÖĞRENCİ YAŞAMI | Yükseköğretimde Beslenme Hizmetleri | SAĞLIK, KÜLTÜR VE SPOR DAİRE BAŞKANLIĞI |
| | | Yükseköğretimde Kültür ve Spor Hizmetleri | SAĞLIK, KÜLTÜR VE SPOR DAİRE BAŞKANLIĞI |
| | | Yükseköğretimde Öğrenci Yaşamına İlişkin Diğer Hizmetler | SAĞLIK, KÜLTÜR VE SPOR DAİRE BAŞKANLIĞI |
| YÖNETİM VE DESTEK PROGRAMI | TEFTİŞ, DENETİM VE DANIŞMANLIK HİZMETLERİ | Hukuki Danışmanlık ve Muhakemat Hizmetleri | HUKUK MÜŞAVİRLİĞİ |
| | | İç Denetim | ÖZEL KALEM (REKTÖRLÜK) |
| | ÜST YÖNETİM, İDARİ VE MALİ HİZMETLER | Bilgi Teknolojilerine Yönelik Faaliyetler | BİLGİ İŞLEM DAİRE BAŞKANLIĞI |
| | | Diğer Destek Hizmetleri | İDARİ VE MALİ İŞLER DAİRE BAŞKANLIĞI |
| | | Genel Destek Hizmetleri | ÖZEL KALEM (GENEL SEKRETERLİK), İDARİ VE MALİ İŞLER DAİRE BAŞKANLIĞI, BİLGİ İŞLEM DAİRE BAŞKANLIĞI, YAPI İŞLERİ VE TEKNİK DAİRE BAŞKANLIĞI |
| | | İnsan Kaynakları Yönetimine İlişkin Faaliyetler | PERSONEL DAİRE BAŞKANLIĞI, STRATEJİ GELİŞTİRME DAİRE BAŞKANLIĞI |
| | | İnşaat ve Yapı İşlerinin Yürütülmesi | YAPI İŞLERİ VE TEKNİK DAİRE BAŞKANLIĞI |
| | | Özel Kalem Hizmetleri | ÖZEL KALEM (REKTÖRLÜK) |
| | | Strateji Geliştirme ve Mali Hizmetler | STRATEJİ GELİŞTİRME DAİRE BAŞKANLIĞI |

| | | | |
|--|--|---|--|
| | | Taşınmaz Mal Gelirleriyle Yürütülecek Hizmetler | İDARİ VE MALİ İŞLER DAİRE BAŞKANLIĞI, YAPI İŞLERİ VE TEKNİK DAİRE BAŞKANLIĞI |
| | | Yükseköğretimde Öğrencilere Yönelik İdari Hizmetler | SAĞLIK, KÜLTÜR VE SPOR, ÖĞRENCİ İŞLERİ, STR GEL. DAİRE BAŞKANLIĞI |