



# 2013 FAALİYET RAPORU



## BAKAN SUNUŐU

Ülkemizde sınai mülkiyet alanında son dönemde atılan stratejik adımlar neticesinde taşlar yerine otururken, Türk sınai mülkiyet sistemi hızla 2023 yılı Türkiye'sine uygun bir yapıya kavuşmaktadır. 2013 yılı, bu gelişim ve dönüşüm sürecinde başarılı bir yıl olarak kayda geçmiştir.



Türkiye, dünyada sınai mülkiyet başvuru performansı ile dikkat çekmeyi başarırken, ülkemizin başvuru sayılarına yansıyan bu potansiyelini değerlendirme

noktasında, Bakanlığımızın bağlı kuruluşu olan Türk Patent Enstitüsü'nün kritik görev ve sorumlulukları bulunmaktadır. Bu nedenle Enstitü faaliyetlerinin yakından takip edilmesi ve gerekli desteğin sağlanması büyük önem arz etmektedir.

Türk Patent Enstitüsü tarafından hazırlanan 2013 Yılı Faaliyet Raporu, Enstitünün 2012-2016 Stratejik Planının ikinci uygulama yılına ilişkin faaliyetlerini içermekte olup, Rapor, Stratejik Planın uygulanmasında gelinen noktayı göstermesi açısından da son derece önemlidir.

Enstitünün temel görevi olan tescil faaliyetlerinin etkin bir şekilde yürütülmesi amacıyla 2013 yılı içerisinde kurumsal kapasitenin ve bilgi işlem altyapısının geliştirilmesine öncelik verilmiştir. Nitekim Enstitünün uzman sayısı bir önceki yıla göre %50 oranında arttırılmıştır. Benzer şekilde Enstitü tarafından sunulan online hizmetlerin kapsamının genişletilmesi ve niteliğinin arttırılması yönünde önemli çalışmalar yürütülmüştür.

Temel amacı ülkemizin daha nitelikli bir sınai mülkiyet üretim yapısına geçişini sağlamak olan sınai mülkiyet haklarına ilişkin kanun tasarısı çalışmaları, 2013 yılının sınai mülkiyet alanındaki en önemli gündem maddelerinden biri olmuştur. TBMM'nin ilgili komisyonlarında kapsamlı bir

şekilde ele alınan ve Genel Kurul gündemine gelen kanun tasarısını önümüzdeki dönemde hızla yasalaştırmayı hedefliyoruz.

2023 yılında fikri mülkiyet alanında adından çok daha fazla söz ettiren bir ülke olmak istiyoruz. Türk Patent Enstitüsünün 2013 yılı faaliyetlerinin bu hedefe ulaşmada olumlu katkılar sağlayacağına ve Enstitünün gelişen kurumsal kapasitesiyle birlikte 2014 yılında çok daha başarılı çalışma ve faaliyetler ortaya koyacağına inanıyorum.

**Fikri İŞİK**

**Bilim, Sanayi ve Teknoloji Bakanı**

## ÜST YÖNETİCİ SUNUŞU

Türk Patent Enstitüsü, “Türkiye’nin fikri sermayesinin ve inovasyon kapasitesinin artırılmasına katkı sağlayan, sınai mülkiyet alanında ulusal ve uluslararası politikalara yön veren öncü bir kurum olmak” vizyonuyla 2013 yılını başarılı çalışmalar ortaya koyarak geride bırakmıştır.



2012-2016 Stratejik Planında “sınai mülkiyet haklarına ilişkin hizmetleri hızlı ve kaliteli bir biçimde yürütmek,

sınai mülkiyet kültürünü toplumun bütün kesimlerine yaymak ve sınai mülkiyetin ekonomik faydaya dönüşmesini sağlamak, sınai mülkiyet alanında ulusal ve uluslararası platformlarda yönlendirici olmak ve kurumsal kapasiteyi sistematik olarak güçlendirmek” şeklinde ortaya konulan stratejik amaçlar, Enstitü faaliyetlerinin yürütülmesinde temel motivasyon unsuru olmuştur.

Enstitünün 2013 yılında ortaya koyduğu tescil performansı bir önceki yıla göre dikkat çekici bir şekilde artmıştır. Nitekim 2013 yılı içerisinde bir önceki yıla göre %42 artışla 147.137 marka kararı, bir önceki yıla göre %26 artışla 21.689 marka itiraz kararı, bir önceki yıla göre %109 artışla 8.949 YİDK kararı verilmiştir. Ayrıca 2013 yılında bir önceki yıla göre %31 artışla 940 patent araştırma ve inceleme raporu düzenlenmiştir. Bu sayılar, Enstitünün tescil faaliyetlerindeki gelişimini açıkça ortaya koymaktadır.

Türk Patent Enstitüsü tarafından 2007 yılından bu yana sunulmakta olan online hizmetlerin kapsamının genişletilmesi noktasında 2013 yılında önemli adımlar atılmış ve 41 yeni işlem online olarak yapılabilir hale gelmiştir. Bu kapsamda 2013 yılında bir önceki yıla göre %84 artışla yaklaşık 190.000 evrak ve bir önceki yıla göre %3 artışla yaklaşık 90.000 başvuru online olarak

alınmıştır. 2013 yılında Enstitü veri tabanlarından yaklaşık 39,5 milyon online araştırma yapılmıştır.

2013 yılında Enstitünün en öncelikli gündem maddelerinden birini sınai mülkiyet haklarına ilişkin kanun tasarısının yasalaşması çalışmaları oluşturmuştur. Bu kapsamda Türkiye Büyük Millet Meclisinin ilgili komisyonlarında gerçekleştirilen yoğun çalışmaların ardından kanun tasarısı, 27 Haziran 2013 tarihinde Genel Kurul gündemine alınmıştır. Ülkemiz sınai mülkiyet sistemine yönelik son derece gerekli düzenlemeler öngören kanun tasarısının kısa bir süre içerisinde yasalaşmasını temenni ediyoruz.

Türk Patent Enstitüsü 2013 yılında sınai mülkiyet alanındaki koordinasyon görevlerini farklı platformlarda başarılı bir şekilde yürütmüştür. Bu çerçevede Enstitü çok sayıda konsey, kurul ve komite toplantılarına ev sahipliği yapmıştır.

2013 yılı içerisinde farklı türde gerçekleştirilen 202 etkinlik, Enstitünün sınai mülkiyet başvurularının tescil işlemlerini yürütmenin yanı sıra, faaliyetlerindeki çeşitliliği ve toplumun tüm kesimleriyle etkileşim içerisinde olduğunu açıkça ortaya koymaktadır.

Enstitünün Şimdi Düşünme Zamanı, Hezarfen Projesi gibi geleneksel proje ve etkinlikleri 2013 yılında bir kez daha başarılı bir şekilde uygulanırken sınai mülkiyet farkındalığı konusunda temel öncelik üniversitelere verilmiştir. TBMM gündemindeki kanun tasarısının yasalaşmasıyla birlikte sınai mülkiyet sistemi içerisinde çok daha aktif bir konuma gelecek olan üniversitelerimize yönelik olarak 2013 yılı içerisinde 20 farkındalık etkinliği, 11 senato bilgilendirme toplantısı, 4 eğitimcilerin eğitimi ve 10 patent randevu sistemi uygulaması gerçekleştirilmiştir. Benzer şekilde 2013 yılı içerisinde açılan 10 yeni Bilgi ve Doküman Biriminin büyük bir kısmı üniversitelerimizde tesis edilmiştir.

Türk Patent Enstitüsünün 2013 yılında uluslararası alanda yürüttüğü çalışmalar, Dünya Fikri Mülkiyet Teşkilatı, Avrupa Patent Organizasyonu ve Avrupa Birliği İç Pazar Uyum Ofisi gibi kuruluşlar nezdinde yoğunlaşırken, Avrupa Patent Organizasyonunun karar alma organı olan İdari Konseyin çalışmalarını yönlendiren İdari Konsey Kurulu üyeliği, 2013 yılında elde edilen çok önemli kazanımlardan biri olmuştur.

2013 yılında Türk Patent Enstitüsü tarafından ortaya konulan başarılı çalışmaların ve elde edilen kazanımların, tüm personelimizin ortak emeğinin ve özverisinin birer sonucu olduğunu ifade etmek isterim.

**Prof. Dr. Habip ASAN**  
**Enstitü Başkanı**

# İÇİNDEKİLER

1. GENEL BİLGİLER.....	1
1.1. MİSYON VE VİZYON .....	2
1.2. YETKİ GÖREV VE SORUMLULUKLAR .....	2
1.3. İDAREYE İLİŞKİN BİLGİLER.....	3
1.3.1. Fiziksel Yapı.....	3
1.3.2. Örgüt Yapısı .....	4
1.3.3. Bilgi ve Teknolojik Kaynaklar .....	5
1.3.4. İnsan Kaynakları.....	10
1.3.5. Sunulan Hizmetler .....	13
1.3.6. Yönetim ve İç Kontrol Sistemi.....	18
2. AMAÇ VE HEDEFLER .....	19
2.1. İDARENİN AMAÇ VE HEDEFLERİ .....	20
2.2. TEMEL POLİTİKALAR VE ÖNCELİKLER .....	21
A.1. Onuncu Kalkınma Planı .....	21
A.2.Orta Vadeli Program (2013-2015).....	21
A.3. Orta Vadeli Mali Plan (2013-2015).....	22
A.4. Türkiye Sanayi Stratejisi Belgesi ve Eylem Planı (2011-2014) .....	22
A.5. KOBİ Stratejisi ve Eylem Planı (2011-2013).....	23
3. FAALİYETLERE İLİŞKİN BİLGİ VE DEĞERLENDİRMELER .....	24
3.1. MALİ BİLGİLER .....	25
3.1.1. Bütçe Uygulama Sonuçları.....	25
3.1.2. Temel Mali Tablolara İlişkin Açıklamalar .....	27
3.1.3. Mali Denetim Sonuçları .....	29
3.1.4. Diğer Hususlar .....	30
3.2. PERFORMANS BİLGİLERİ.....	31
3.2.1. Faaliyet ve Proje Bilgileri .....	31
3.2.2. Performans Sonuçları Tablosu ve Değerlendirmesi.....	85
4.KURUMSAL KABİLİYET VE KAPASİTENİN DEĞERLENDİRİLMESİ .....	99
4.1 ÜSTÜNLÜKLER .....	100
4.2 ZAYIFLIKLAR.....	100
4.3 DEĞERLENDİRME .....	101
5. ÖNERİ VE TEDBİRLER.....	103
EKLER.....	105



## TABLO LİSTESİ

TABLO 1- DONANIM ENVANTERİ .....	6
TABLO 2- FİZİKSEL SUNUCU ENVANTERİ .....	6
TABLO 3- ONLİNE ARAŞTIRMA VE DOSYA TAKİBİ DOSYASI DAĞILIMI.....	8
TABLO 4- ÇEVİRİMİÇİ BAŞVURULARININ AYLARA GÖRE DAĞILIMI .....	9
TABLO 5- ENSTİTÜ PERSONELİNİN UNVANA GÖRE DOLU KADRO DAĞILIMI .....	11
TABLO 6- HARCAMALARININ EKONOMİK DAĞILIMI .....	25
TABLO 7- HARCAMALARININ FONKSİYONEL DAĞILIMI.....	26
TABLO 8- TPE'NİN YILLAR İTİBARIYLA BÜTÇE GELİRLERİ DAĞILIMI .....	27
TABLO 9- TÜKETİM HARCAMALARI .....	30
TABLO 10- PERSONEL SERVİSİ, ÖZEL GÜVENLİK, TEMİZLİK VE KAT HİZMETİ HARCAMALARI .....	30
TABLO 11- PATENT VE FAYDALI MODEL BAŞVURU İSTATİSTİKLERİ .....	37
TABLO 12- PATENT BELGESİ İSTATİSTİKLERİ.....	38
TABLO 13- FAYDALI MODEL BELGESİ İSTATİSTİKLERİ .....	39
TABLO 14- PATENT VE FAYDALI MODEL BELGESİ İSTATİSTİKLERİ .....	39
TABLO 15- YAYIN İSTATİSTİKLERİ .....	40
TABLO 16-ARAŞTIRMA VE İNCELEME PERFORMANSI .....	41
TABLO 17- ARAŞTIRMA RAPORU HAZIRLAMA SÜRELERİ .....	41
TABLO 18- KABUL OFİSİ OLARAK TPE'NİN SEÇİLDİĞİ ULUSLARARASI BAŞVURULAR (PCT/RO).....	42
TABLO 19- ENDÜSTRİYEL TASARIMLARIN ULUSLARARASI TESCİLİNE İLİŞKİN VERİLER .....	51
TABLO 20- TASARIM BAŞVURULARININ İLLERE GÖRE DAĞILIMI .....	52
TABLO 21- BAŞVURULARININ LOCARNO SINIFLARINA GÖRE DAĞILIMI .....	53
TABLO 22- ENSTİTÜ YAYIN İSTATİSTİKLERİ .....	64
TABLO 23- DOĞRUDAN BİLGİLENDİRME FAALİYETLERİ .....	66
TABLO 24- EĞİTİM VE TANITIM FAALİYETLERİ .....	67
TABLO 25-PATENT VE MARKA VEKİLLERİNE İLİŞKİN İSTATİSTİK.....	83

## ŞEKİL LİSTESİ

ŞEKİL 1- TPE TEŞKİLAT ŞEMASI .....	5
ŞEKİL 2- ENSTİTÜ PERSONELİNİN BİRİMLERE GÖRE DAĞILIMI .....	12
ŞEKİL 3- ENSTİTÜ PERSONELİNİN EĞİTİM DURUMU .....	12
ŞEKİL 4- ENSTİTÜNÜN YILLAR İTİBARIYLA PERSONEL SAYISI .....	13
ŞEKİL 5- YILLAR İTİBARIYLA ÖDENEK VE HARCAMALAR (X1000) .....	28
ŞEKİL 6- GELİRLERİN TÜRLERİNE GÖRE DAĞILIMI (X1000) .....	28
ŞEKİL 7- PATENT BAŞVURU SAYILARI .....	34
ŞEKİL 8- FARKLI SİSTEMLERDEN YAPILAN PATENT BAŞVURULARI .....	35
ŞEKİL 9- FAYDALI MODEL BAŞVURU SAYILARI .....	36
ŞEKİL 10- FARKLI SİSTEMLERDEN YAPILAN FAYDALI MODEL BAŞVURULARI .....	37
ŞEKİL 11-TÜBİTAK TEŞVİK SİSTEMİNDEN YARARLANAN BAŞVURU SAYILARI .....	38
ŞEKİL 12- MARKA BAŞVURU SAYILARI .....	44
ŞEKİL 13- MARKA TESCİL SAYILARI .....	45
ŞEKİL 14- COĞRAFİ İŞARET BAŞVURU VE TESCİL SAYILARI .....	46
ŞEKİL 15- YERLİ MARKA BAŞVURULARININ SINIFSAZ BAZDA DAĞILIMI .....	46
ŞEKİL 16- YABANCI MARKA BAŞVURULARININ SINIFSAZ BAZDA DAĞILIMI .....	47
ŞEKİL 17- TASARIM BAZLI BAŞVURU SAYILARI .....	49
ŞEKİL 18- DOSYA BAZLI BAŞVURU SAYILARI .....	49
ŞEKİL 19- TASARIM BAZLI TESCİL SAYILARI .....	50
ŞEKİL 20- DOSYA BAZLI TESCİL SAYILARI .....	51
ŞEKİL 21- EĞİTİM VE TANITIM FAALİYETLERİNİN İLLERE GÖRE DAĞILIMI .....	68

## KISALTMALAR

**AB:** Avrupa Birliđi

**Ar-Ge:** Arařtırma Geliřtirme

**EPC:** Avrupa Patent Sözleşmesi

**EPO:** Avrupa Patent Ofisi

**KOBİ:** Küçük ve Orta Ölçekli İşletmeler

**KOSGEB:** Küçük ve Orta Ölçekli İşletmeleri Geliřtirme ve Destekleme İdaresi Başkanlığı

**MEB:** Milli Eğitim Bakanlığı

**OHİM:** İç Pazar Uyum Ofisi

**PCT:** Patent İşbirliği Anlaşması

**TBMM:** Türkiye Büyük Millet Meclisi

**TOBB:** Türkiye Odalar ve Borsalar Birliği

**TPE:** Türk Patent Enstitüsü

**TRT:** Türkiye Radyo ve Televizyon Kurumu

**TTO:** Teknoloji Transfer Ofisleri

**TÜSİAD:** Türk Sanayicileri ve İş Adamları Derneđi

**TÜBİTAK:** Türkiye Bilimsel ve Teknolojik Arařtırma Kurumu

**WIPO:** Dünya Fikri Mülkiyet Teşkilatı

**YİDK:** Yeniden İnceleme ve Deđerlendirme Kurulu

**YOİKK:** Yatırım Ortamını İyileřtirme Koordinasyon Kurulu

# **1. GENEL BİLGİLER**

## 1.1. MİSYON VE VİZYON

### Misyonumuz

Sınai mülkiyet bilincini yaygınlaştırarak ve sınai mülkiyet haklarının etkin korunmasına katkı sağlayarak, ülkemizin rekabet gücünün geliştirilmesine ve inovasyona dayalı ekonomik gelişimine katkıda bulunmak, uluslararası platformlarda yönlendirici olmak.

### Vizyonumuz

Türkiye'nin fikri sermayesinin ve inovasyon kapasitesinin artırılmasına katkı sağlayan, sınai mülkiyet alanında ulusal ve uluslararası politikalara yön veren öncü bir kurum olmak.

## 1.2. YETKİ GÖREV VE SORUMLULUKLAR

Türk Patent Enstitüsü (TPE) marka ve patent tescili başta olmak üzere sınai mülkiyet haklarının tescili konusunda Türkiye'deki tek yetkili kurumdur.

TPE, 6 Kasım 2003 tarih ve 5000 sayılı Türk Patent Enstitüsü Kuruluş ve Görevleri Hakkında Kanun uyarınca, tüzel kişiliğe sahip, Bilim, Sanayi ve Teknoloji Bakanlığına bağlı, özel bütçeli bir kuruluştur.

5000 Sayılı Kanun ile TPE'nin görevleri aşağıdaki şekilde belirlenmiştir:

- a)Patent, markalar ve endüstriyel tasarımlar ile diğer kanunlarla koruma altına alınmış olan sınai mülkiyet haklarının ilgili mevzuat hükümleri uyarınca tescilini ve bu hakların korunması ile ilgili işlemleri yapmak,
- b)Zorunlu lisans işlemlerinde arabuluculuk faaliyetlerinde bulunur ve mahkemelerde bilirkişilik yapmak,
- c)Lisans ve devir anlaşmalarını tescil ve kayıt etmek,
- d)Buluşların kullanımını takip eder, yeni teknolojilerin değerlendirilmesi ile teknoloji transferinin yönlendirilmesi ve arşivlenmesi işlemlerini yapmak,

- e)Yurt dışında benzer kuruluşlar ve uluslararası kuruluşlarla işbirliğinde bulunmak,
- f)Türkiye'yi Bakanlığın onayı ile uluslararası kuruluşlar nezdinde temsil etmek,
- g)Sınai mülkiyet hakları ile ilgili uluslararası anlaşmaların hazırlanmasına ülke çıkarlarını koruyarak katkıda bulunur ve bu anlaşmaların Türkiye'de uygulanmasını sağlamak,
- h)Yurt içi ve yurt dışında teknoloji ve araştırma- geliştirme ile ilgili kurum ve kuruluşlarla ve bilgi bankalarıyla işbirliği yapar, dokümantasyon merkezleri kurar, bu bilgileri kamunun istifadesine sunmak,
- i)Sınai mülkiyet hakları ile ilgili olarak çeşitli yayınlar yapar ve Türk Sınai Mülkiyet Gazetesini periyodik olarak yayınlamak,
- j)Sınai mülkiyet hakları konularında yurt içinde kişi ve kuruluşların bilgilendirilmesi ve yönlendirilmesi için gerekli çalışmaları yapmak,
- k)Görev alanına giren konularla ilgili akademik çalışmaları desteklemek,
- l)Kanunlarla verilen diğer görevleri yapmak.

## **1.3. İDAREYE İLİŞKİN BİLGİLER**

### **1.3.1. Fiziksel Yapı**

TPE faaliyetlerini, “Hipodrom Caddesi No:115 Yenimahalle/ANKARA” adresinde bulunan sınai mülkiyet yerleşkesinde sürdürmektedir. 31870 m<sup>2</sup> alana kurulu bulunan yerleşkede Enstitü hizmet binası birimleri ve arşiv bölümleri ile Fikri ve Sınai Haklar Mahkemeleri yer almaktadır. Mahkeme binasının girişi, Enstitü hizmet binasının girişinden bağımsızdır. TPE hizmet binasında, 416 kişilik konferans salonu, 14 toplantı odası, 2 bekleme odası, sistem odası, kütüphane, yemekhane, mutfak, kantin ile 98 araçlık kapalı otopark ve 168 araçlık açık otopark yer almaktadır. Enstitünün faaliyet gösterdiği yerleşke dışında “Necatibey Caddesi No:49 Kızılay/ANKARA” adresinde, 9 kat kullanım alanı ve 1 kat teras olmak üzere 10 katlı 766 m<sup>2</sup> arsa üzerine kurulu Enstitü mülkiyetindeki bina Bilim, Sanayi ve Teknoloji Bakanlığı tarafından kullanılmaktadır.



### 1.3.2. Örgüt Yapısı

Türk Patent Enstitüsü, Bilim, Sanayi ve Teknoloji Bakanlığına bağlı özel bütçeli bir kamu kuruluşudur. Enstitü; Yönetim Kurulu, Danışma Kurulu, Başkanlık, Yeniden İnceleme ve Değerlendirme Kurulu, ana hizmet birimleri, yardımcı hizmet birimleri ve danışma ve denetim birimlerinden oluşmaktadır. Ana hizmet birimleri; Patent, Markalar, Endüstriyel Tasarımlar ve Uluslararası İlişkiler Dairesi Başkanlıklarından, yardımcı hizmet birimleri; Personel, İdari ve Mali İşler ile Enformasyon, Dokümantasyon ve Bilgi İşlem Dairesi Başkanlıklarından, danışma ve denetim birimleri; Hukuk Müşavirliği, Strateji Geliştirme Müdürlüğü ve İç Denetim Koordinatörlüğünden oluşmaktadır.

Yönetim Kurulu Enstitünün en yüksek düzeyde yönetim ve karar organıdır. Yönetim Kurulu, Adalet Bakanlığı ile Maliye Bakanlığında birer üye, Bilim, Sanayi ve Teknoloji Bakanlığının belirleyeceği üç üye, Enstitü Başkanı ve bir Başkan Yardımcısı olmak üzere yedi üyeden oluşmaktadır. Enstitü Başkanı aynı zamanda Yönetim Kurulu Başkanıdır.

Yılda en az bir kez, Bilim, Sanayi ve Teknoloji Bakanının veya görevlendireceği kişinin başkanlığında toplanması öngörülen Danışma Kurulu ise, TPE'nin ilgili taraflarını temsilen, Kanun'la belirlenmiş üyelere oluşur. Danışma Kurulu'nun görevi, Enstitünün faaliyetleri çerçevesinde ve Enstitüye yardımcı olmak amacıyla, Türkiye'nin teknolojik gelişimine ve sınai mülkiyet haklarının etkin biçimde korunmasına, rekabet ortamının yaratılmasına ilişkin olarak,

Enstitünün çalışma ilkeleri, faaliyet raporu, bütçe ve çalışma programları hakkında düşünce bildirmek ve tavsiyelerde bulunmaktır.

Şekil 1’de Türk Patent Enstitüsünün teşkilat şeması gösterilmektedir.

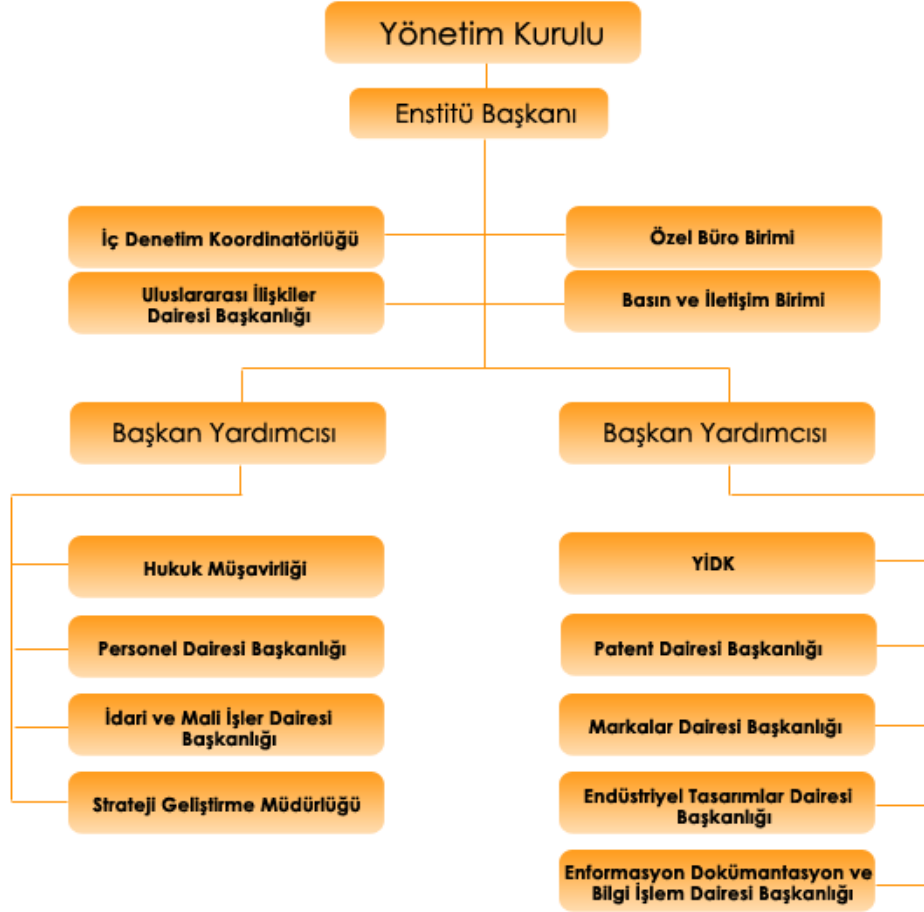

Şekil 1- TPE Teşkilat Şeması

### 1.3.3. Bilgi ve Teknolojik Kaynaklar

Kamu ve özel sektör kuruluşlarının müşterilerine hızlı ve doğru bir şekilde hizmet sunabilmelerinin büyük önem taşıdığı bilgi toplumunda, yeni teknolojiler, buluşlar başta olmak üzere sınai hakların tescilinden sorumlu bir kurum olarak TPE, sınai mülkiyet haklarının tesciline ilişkin süreçlerde bilgi teknolojilerinden azami şekilde yararlanmaktadır. Ayrıca, başta ilgili kesimler olmak üzere kamuoyunun tamamının sınai haklara ilişkin dokümanlara ulaşabilmesini



kolaylařtırmak için bilgi teknolojileri yoğun bir řekilde kullanılmakta olup ortaya çıkan ihtiyaçlara göre sürekli güncellenmektedir.

Enstitü İnternet sitesinin haber bölümü her etkinlik öncesinde ve sonrasında aktif olarak güncellenmektedir. Gerekli görüldüğü durumlarda sayısı 28.000'i aşan TPE e-bülten üyelerine duyuru niteliğinde haberler gönderilmektedir.

**Tablo 1- Donanım Envanteri**

	2009	2010	2011	2012	2013
Masaüstü Kişisel Bilgisayar	420	430	466	666	649
Dizüstü Bilgisayar	41	54	58	58	58
Sunucu	32	34	38	44	45
Yazıcı	255	263	319	364	364
Tarayıcı	13	13	10	10	12
Çok Fonksiyonlu Tarayıcı	6	12	12	14	14
Video Konferans Sistemi	1	1	1	1	1
Yük Dengeleyici Yönlendirici	1	1	1	1	1
Projektör Cihazı	12	14	14	16	16

**Tablo 2- Fiziksel Sunucu Envanteri**

	2009	2010	2011	2012	2013
İnternet Sunucu	3	3	sanal	sanal	sanal
Uygulama Sunucusu	3	3	sanal	sanal	sanal
Veri tabanı Sunucusu	3	2	2	2	2
Uygulama Geliştirme Ortamı	1	1	sanal	sanal	sanal
Diğer	22	22	4	6	6
Desteklenen Protokoller	TCP/IP	TCP/IP	TCP/IP	TCP/IP	TCP/IP
İnternet Bağlantısı	10 Mbit	15Mbit	15Mbit	50Mbit	50Mbit

### 1.3.3.1. Otomasyona Bağlı İşlemler

Otomasyon işlemleri kapsamında, işlem süreçlerini kısaltmak, daha az hata ile daha kısa zamanda hizmet verilmesini sağlamak amacıyla son birkaç yıldır yürütülen teknolojik alt yapıya yönelik proje çalışmalarına 2013 yılı içinde de devam edilmiştir. Yeni yazılımlara geçiş sonrasında ortaya çıkan eksikliklerin kullanıcıların iyileştirme önerileri çerçevesinde giderilmesi ve uygulama programlarının geliştirilmesine devam edilmektedir.

Arşivlerin taranarak elektronik ortama aktarılması neticesinde dosyaların fiziki dolaşımının en aza indirilmesi ve işlemlerde daha hızlı ve güvenli bir ortamın sağlanması hedeflenmektedir.

Enstitünün kamuoyuna daha hızlı ve kaliteli hizmet sunabilmesi için, bilişim ve iletişim teknolojileri alanındaki mevcut altyapısının ve kurumsal işbirliklerinin geliştirilmesi gerekliliğinden yola çıkılarak

- İş süreçlerinin ihtiyaç analizi yapılarak analiz sonuçlarına göre mevcut programların yeniden yazılması,
- Enstitünün fiziki arşivlerinin elektronik ortama aktarılması ve mevcut programlarla ve e-imza entegre edilerek kullanılması, sınai mülkiyet ilgililerinin kullanımına sunulması ile birlikte "kağıtsız ofis" uygulamasının yaygınlaştırılması,
- 2004 yılından itibaren kullanılmakta olan sunucuların, ileri teknolojiye sahip , hızlı, verimli ve enerji tasarrufu sağlayan yeni nesil sunucular ile yenilenmesi,
- Enstitünün bilgi sistemleri hizmetlerinin aksamaması için mevcut sistemin felaket senaryosunun hazırlanması, Enstitü dışında başka bir fiziki ortamda kurulması ve uygulamaya alınması,

konusunda çalışmalar devam etmektedir.

### 1.3.3.2. Çevrimiçi İşlemler

Çevrimiçi işlemler konusunda yapılan çalışmalar neticesinde, başvuru sahipleri ve /veya patent ve marka vekillerinin sınai haklara ilişkin işlemlerini internet üzerinden yapabilmelerine imkan tanınmıştır. Çevrimiçi işlemler kapsamında, TPE veri tabanı üzerinde araştırma yapma olanağı sağlanmıştır. Bu uygulama ile TPE'den ücretli olarak talep edilen ön araştırma işlemlerinin internet üzerinden kullanıcılarca ücretsiz olarak ve zaman kaybı olmadan yapılması olanağı

sağlanarak hem müşteri odaklılık ilkesiyle süreç iyileştirilmiş hem de iş yükünde azalma sağlanmıştır.

Kullanıcıların yayımlanmış patent dosyalarının tarifname takımı ve araştırma raporuna çevrimiçi ulaşmasını sağlamak amacıyla, E-doc patent sistemi oluşturulmuştur. Esp@cenet üzerinden sadece yayımlanan ilk tarifname takımına ulaşılırken, E-doc patent sistemi sayesinde yayımlanmış patent dosyalarının değiştirilmiş tarifname bilgilerine de ulaşabilmektedir. Ayrıca, bu uygulama ile yurtdışı patent ofisleri tarafından istenen formatta doküman alışverişinin sağlanması ve bu bilgilerin bilgi ve doküman birimleri tarafından üçüncü kişilere verilebilmesine olanak tanınmıştır.

**Tablo 3- Online Araştırma ve Dosya Takibi Dosyası Dağılımı**

YIL/AY	PATENT	E. TASARIM	MARKA	TOPLAM
2013/01	187.051	124.327	2.879.534	3.190.912
2013/02	217.116	123.267	2.749.600	3.089.983
2013/03	203.031	123.956	2.634.826	2.961.813
2013/04	416.213	159.327	3.044.953	3.620.493
2013/05	320.351	131.101	3.251.372	3.702.824
2013/06	169.585	123.348	3.026.098	3.319.031
2013/07	180.330	120.563	3.550.335	3.851.228
2013/08	141.467	81.731	2.528.201	2.751.399
2013/09	170.534	106.100	3.039.813	3.316.447
2013/10	174.683	106.075	2.577.345	2.858.103
2013/11	212.180	140.957	3.299.851	3.652.988
2013/12	192.439	120.878	3.106.849	3.420.166
<b>Toplam</b>	<b>2.584.980</b>	<b>1.461.630</b>	<b>35.688.777</b>	<b>39.735.387</b>

Dosyaların durumlarının internet üzerinden takip edilmesi imkanı sunularak, özellikle telefon ile dosya hakkında bilgi edinme kaynaklı iş yükünde de önemli oranda azalma sağlanmıştır. Bu çerçevede çevrimiçi işlemler ile ilgili hizmetlerin (marka, patent ve tasarım araştırma) ayda yaklaşık 3.000.000 kez kullanılması, modülün oldukça etkin kullanıldığını göstermektedir.

Başvuru sahipleri ve/veya patent ve marka vekilleri TPE ile ilgili işlemlerini takip etmeleri için tahsis edilen +90 312 303 10 00 nolu telefonla günlük 300'ün üzerinde çağrıya cevap verilmektedir. Ayrıca, İnteraktif Sesli Yanıt Sistemi için tahsis edilen (+90 312 303 1 303) numaralı telefon hattından Enstitünün her türlü hizmetleriyle ilgili bilgi verilmektedir.

**Tablo 4- Çevrimiçi Başvurularının Aylara Göre Dağılımı**

YIL/AY	PATENT		E. TASARIM		MARKA		GENEL TOPLAM	
	Çevrimiçi	Toplam	Çevrimiçi	Toplam	Çevrimiçi	Toplam	Çevrimiçi	Toplam
2013/01	487	1.249	416	788	6.171	9.549	7.074	11.586
2013/02	522	1.202	505	851	6.582	9.435	7.609	11.488
2013/03	664	1.409	571	924	7.514	10.305	8.749	12.638
2013/04	766	1.268	518	858	7.174	10.117	8.458	12.243
2013/05	856	1.405	444	796	6.686	9.449	7.986	11.650
2013/06	794	1.278	377	623	5.799	8.194	6.970	10.095
2013/07	896	1.450	328	620	5.977	8.698	7.201	10.768
2013/08	609	986	258	449	4.526	7.004	5.393	8.439
2013/09	753	1.145	390	652	5.847	8.301	6.990	10.098
2013/10	740	1.167	274	470	4.989	6.797	6.003	8.434
2013/11	847	1.351	439	705	6.612	9.600	7.898	11.656
2013/12	1.103	1.698	587	1.022	8.480	11.648	10.170	14.368
<b>Toplam</b>	<b>9.037</b>	<b>15.608</b>	<b>5.107</b>	<b>8.758</b>	<b>76.357</b>	<b>109.097</b>	<b>90.501</b>	<b>133.463</b>

2013 yılı içerisinde gerçekleştirilen çevrimiçi başvuruların aylara göre dağılımı Tablo 4’de yer almaktadır. 2013 yılı içinde 90.501 çevrimiçi başvuru alınmıştır.

2013 yılında marka başvurularının %70’i, patent/faydalı model başvurularının %57’si ve endüstriyel tasarım başvurularının %58’i çevrimiçi başvuru olarak gerçekleşmiş olup, 2014 yılında bu oranın daha da artması beklenmektedir.

### **Kütüphane Hizmetleri**

TPE Sınai Mülkiyet Kütüphanesi, kurum içinden ve dışından gelen tüm okuyuculara hizmet vermektedir. Kütüphanenin konu kütüphanesi olması dolayısıyla koleksiyon; sınai ve fikri mülkiyet konuları ve bağlantılı konularda yurt içinden ve yurt dışından temin edilen kitap, dergi, CD ve tezlerden oluşmaktadır.



Kütüphane koleksiyonunun tamamına yakın bir kısmı kataloglanarak kütüphane programına girişi yapılmıştır. Koleksiyon intranetten sorgulanabildiği gibi, Enstitü web sitesinde kütüphane sayfası hazırlandığında internet üzerinden kurum dışından da sorgulama yapılabilecektir. TPE Sınai Mülkiyet Kütüphanesi 40 kişilik oturma kapasitesine sahiptir. Sınai mülkiyet konusunda tek yetkin kurum olan TPE'nin kütüphanesinin de araştırmacıların her tür ihtiyaçlarını karşılayabilecekleri bir konu kütüphanesi olmasını sağlayacak çalışmalar devam etmektedir.

#### **1.3.4. İnsan Kaynakları**

Enstitüde 657 sayılı Devlet Memurları Kanununa tabi olarak kadrolu, kadro karşılık göstermek kaydıyla sözleşmeli ve 4/B statüsünde sözleşmeli personel istihdam edilmektedir.

Enstitünün sahip olduğu toplam 593 kadronun 416'sı dolu, 177'si ise boş bulunmaktadır. Dolu kadroların 104'ü kadro karşılığı sözleşmeli, 312'si sözleşmesiz memur kadrosudur. Ayrıca, 657 sayılı Devlet Memurları Kanununun 4/B maddesine istinaden Enstitümüze tahsis edilen 5 büro personeli pozisyonundan 3'ü dolu, 2'si boş bulunmaktadır.

Devlet Personel Başkanlığınca atama yapılabilen 15 Araştırmacı kadrosundan 6'sı dolu, 9'u boş, 5'er Mühendis, Tekniker ve Teknisyen kadroları boş, 5 Şef kadrosundan ise 1'i dolu, 4'ü boş bulunmaktadır. Bu kadrolara atama yapılması veya iptal-ihdas suretiyle ihtiyaç duyulan kadrolara dönüştürme yapma yetkisi TPE'de bulunmamaktadır.

**Tablo 5- Enstitü Personelinin Unvana Göre Dolu Kadro Dağılımı**

ENSTİTÜ BAŞKANI	1 MARKA UZMAN YRD.	73 UZMAN	3
ENSTİTÜ BŞK. YRD.	1 MALİ HİZMETLER UZMANI	4 MEMUR	108
1. HUKUK MÜŞAVİRİ	1 MALİ HİZMETLER UZM.YRD.	2 ŞEF (ÖZ.)	1
DAİRE BAŞKANI	6 MÜHENDİS	8 SİVİL SAVUNMA UZMANI	1
İÇ DENETÇİ	3 AVUKAT	8 İSTATİSTİKÇİ	1
MÜŞAVİR	2 BİLGİSAYAR İŞLETMENİ	48 TEKNİSYEN	1
HUKUK MÜŞAVİRİ	3 MÜTERCİM	1 TEKNİKER	1
ŞUBE MÜDÜRÜ	26 PROGRAMCI	13 KOR. GÜV. GÖREVLİSİ	3
PATENT UZMANI	26 ÇÖZÜMLEYİCİ	7 BÜRO PERSONELİ (4/B)	3
PATENT UZMAN YRD.	18 ARAŞTIRMACI (ÖZ.)	6	
MARKA UZMANI	37 APK UZMANI	3	

Enstitü personelinin unvana göre dağılımı Tablo 5'de gösterilmektedir. Enstitüde unvanların yaklaşık %37'sini marka-patent uzmanı ile marka-patent uzman yardımcısı oluşturmaktadır. Bir ihtisas kurumu olan TPE'nin gelecek yıllarda uzman kadrosunu daha da arttırması hedeflenmektedir.

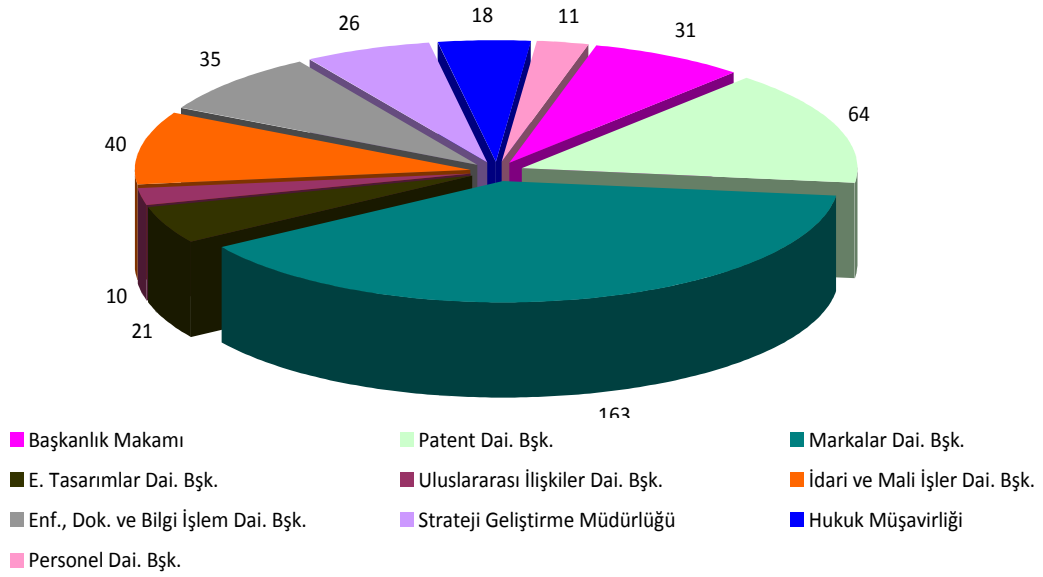

**Şekil 2- Enstitü Personelinin Birimlere Göre Dağılımı**

Enstitü personelinin birimlere göre dağılımı Şekil 2’de gösterilmiştir. Enstitüde en fazla personelin çalıştığı birim 163 personel ile Markalar Dairesi Başkanlığıdır. Markalar Dairesi Başkanlığını 64 personel ile Patent Dairesi Başkanlığı ve 40 personel ile İdari ve Mali İşler Dairesi Başkanlığı takip etmektedir.

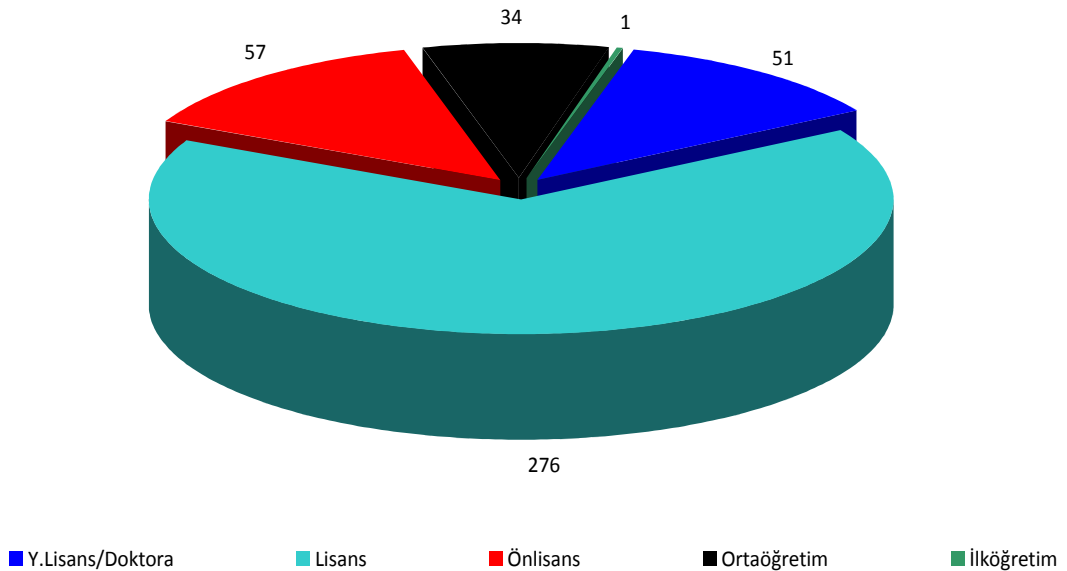

**Şekil 3- Enstitü Personelinin Eğitim Durumu**

Enstitü personelinin eğitim durumunu gösteren Şekil 3 incelendiğinde, Enstitü personelinin yaklaşık %78'inin lisans ve üzeri eğitim seviyesinde olduğu görülmektedir.

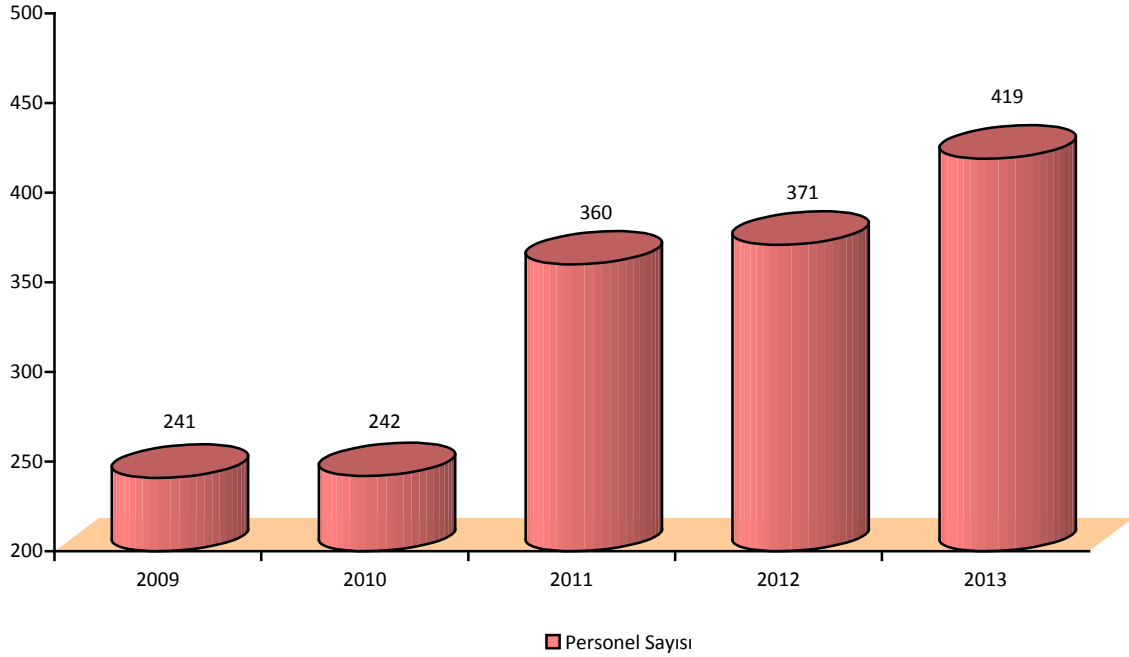

**Şekil 4- Enstitünün Yıllar İtibariyle Personel Sayısı**

Enstitü personel sayısının 2009 ve 2013 yılları arasındaki değişimi, Şekil 4'te verilmiştir. 2011 yılında personel sayısındaki artış, Enstitüye 2011 yılı başında tahsis edilen 115 adet 4/B statüsünde personel alımından kaynaklanmaktadır. 2013 yılındaki personel sayısı bir önceki yıllara kıyaslandığında yaklaşık %13 artış olduğu görülmektedir. Enstitünün ihtisaslaşma hedefine uygun olarak, bu artışın tamamına yakını patent ve marka uzman yardımcısı istihdamından kaynaklanmaktadır.

### **1.3.5. Sunulan Hizmetler**

Enstitü tarafından sunulan hizmetler; ana hizmet birimlerinin sunduğu hizmetler, yardımcı hizmet birimlerinin sunduğu hizmetler ile danışma ve denetim birimlerinin sunduğu hizmetler olmak üzere üç bölümde verilmiştir.



### 1.3.5.1. Ana Hizmet Birimlerinin Sunduğu Hizmetler

#### Patent Dairesi Başkanlığı

- Patentlerin tescil başvurularının ilgili mevzuat hükümlerine göre kayıt, dosyalama, araştırma, inceleme, değerlendirme, tescil işlemlerini yapmak.
- Patentlerin ve patent tescil başvurularının ilgili mevzuat hükümlerine göre lisans, devir, sair değişikliklerle ilgili işlemlerini yapmak.
- Patentlerin ilan, tasnif ve sicil işlemlerini yapmak.

#### Markalar Dairesi Başkanlığı

- Markaların tescil başvurularının ilgili mevzuat hükümlerine göre kayıt, dosyalama, araştırma, inceleme, değerlendirme, tescil işlemlerini yapmak.
- Markaların ve marka tescil başvurularının ilgili mevzuat hükümlerine göre, lisans, devir, sair değişikliklerle ilgili işlemlerini yapmak.
- Markaların ilan, tasnif ve sicil işlemlerini yapmak.
- İlgili mevzuat hükümlerine göre, belirli nitelikleri haiz işaret ve ibarelerin koruma altına alınması, markaların tanınırlık düzeyleri ile ilgili esasların belirlenmesi ve uygulamaya konulması işlemlerini yapmak.
- Coğrafi işaretlerle ilgili işlemleri yapmak.

#### Endüstriyel Tasarımlar Dairesi Başkanlığı

- Endüstriyel tasarımların tescil başvurularının, ilgili mevzuat hükümlerine göre kayıt, dosyalama, araştırma, inceleme, değerlendirme ve tescil işlemleri ile lisans, devir ve sair değişikliklerle ilgili işlemlerini yapmak.
- Endüstriyel tasarımların ilan, tasnif ve sicil işlemlerini yapmak.

#### Uluslararası İlişkiler Dairesi Başkanlığı

- Enstitü'nün görev alanına giren uluslararası anlaşmaları izlemek, incelemek ve yükümlülüklerin yerine getirilmesi için gereken çalışmaları yürütmek.
- Uluslararası Anlaşmalardan katılınması gerekenlere katılmak için 5/5/1963 ve 1173 sayılı Kanun çerçevesinde işlemleri yürütmek.

- Gerekli hallerde mevzuatta düzenlemeler yapmak üzere Başkanlığa önerilerde bulunmak.
- Yabancı mevzuatı temin etmek ve izlemek.

### **1.3.5.2. Yardımcı Hizmet Birimlerinin Sunduğu Hizmetler**

#### Personel Dairesi Başkanlığı

- Enstitü bünyesinde görev yapan personelin iş akitleri, kadro, terfi, görev, yolluk, sağlık, izin ve benzeri özlük işlemleri ile ilgili hizmetleri yürütmek.
- Sosyal hizmetler ve hizmet içi eğitim ile ilgili işleri yapmak.

#### İdari ve Mali İşler Dairesi Başkanlığı

- Satın almaların ilgili kanun ve mevzuat çerçevesinde yürütülmesini sağlamak.
- Enstitünün temizlik, bakım ve onarım hizmetleri ile Enstitünün ihtiyaçları için taşınır ve taşınmaz malların satın alınması veya kiralanması, bunların gerektiğinde satılması veya kiraya verilmesi işlerini Yönetim Kurulu'na sunmak ve bu işleri Yönetim Kurulunun onayı ile yürütmek.
- Evrak giriş ve çıkışları ile arşiv hizmetlerinin düzenli bir şekilde yürütülmesini sağlamak.
- Demirbaş ve diğer kayıtları tutmak.

#### Enformasyon, Dokümantasyon ve Bilgi İşlem Dairesi Başkanlığı

- Enstitü'nün görevleriyle ilgili olarak eğitici ve bilgi verici kitap, broşür, dergi şeklinde yayın yapmak.
- Sınai mülkiyet hakları ile ilgili yurtiçine ve yurtdışına dokümanlar yayınlamak; sınai mülkiyet kütüphanesiyle ilgili hizmetleri yürütmek.
- İlgili mevzuda yurt içinde ve dışında tescil edilmiş patentler ve markalara ait bilgi ve belgeleri toplamak, bunları Enstitünün ve kamunun istifadesine sunmak.
- Resmi Sınai Mülkiyet Gazetesini yayımlamak.
- Sınai mülkiyet haklarıyla ilgili her türlü eğitim ve tanıtım faaliyetlerini yürütmek.
- Uygun görülen yerlerde enformasyon birimlerinin faaliyette bulunması için gerekli işbirliği çalışmalarını yürütmek.

- Enstitü bünyesinde bilgi işlem sisteminin kurulmasını, donanım ve yazılımın işletilmesini ve geliştirilmesini sağlamak.
- Sınai mülkiyet haklarıyla ilgili olarak bilgi ve belgelerin bilgisayar ortamına aktarılmasını ve saklanmasını sağlamak.
- Bilgisayar ortamındaki bilgilerin Enstitünün ilgili birimleri tarafından en hızlı biçimde kullanılabilmesi için gerekli çalışmaları yapmak.

### **1.3.5.3. Danışma ve Denetim Birimlerinin Sunduğu Hizmetler**

#### Hukuk Müşavirliği

- Sınai mülkiyet hakları ile ilgili mevzuatın günün koşullarına uygun hale getirilmesi için çalışmalar yapmak.
- Hukuki konularda Yönetim Kurulu'na ve Başkanlığa danışmanlık yapmak.
- Sınai mülkiyet haklarına ait ulusal ve uluslararası hukukla ilgili anlaşmalar, kanunlar, yönetmelikler, diğer mevzuat, rapor, makale ve benzeri düzenlemeleri hizmete hazır tutmak.
- Mahkemelerde Enstitü'yü temsil etmek.

#### Strateji Geliştirme Müdürlüğü

- Enstitünün stratejik plan ve performans programı hazırlanması çalışmalarının koordine edilmesi ve sonuçlarının konsolide edilmesi çalışmalarını yürütmek.
- İzleyen iki yılın bütçe tahminlerini de içeren Enstitü bütçesinin, stratejik plan ve yıllık performans programına uygun olarak hazırlanması ve idare faaliyetlerinin bunlara uygunluğunu izlemek ve değerlendirmek.
- Ayrıntılı finansman programı hazırlanması ve hizmet gereksinimleri de dikkate alınarak ödeneğin ilgili birimlere gönderilmesinin sağlamak.
- Bütçe kayıtlarını tutmak, bütçe uygulama sonuçlarına ilişkin verileri toplamak, değerlendirmek ve bütçe kesin hesabı ile malî istatistikleri hazırlamak.
- Enstitü gelirlerinin tahakkuk ettirilmesi, gelir ve alacakların takip ve tahsil işlemlerini yürütmek.
- Muhasebe hizmetlerini yürütmek.

- Enstitünün mülkiyetinde veya kullanımında bulunan taşınır ve taşınmazlara ilişkin icmal cetvellerini düzenlemek.
- Harcama birimleri tarafından hazırlanan birim faaliyet raporları esas alınarak Enstitünün faaliyet raporunu hazırlamak.
- Enstitünün yatırım programı hazırlama çalışmalarını koordine etmek, uygulama sonuçlarını izlemek ve yıllık yatırım değerlendirme raporunu hazırlamak.
- Ön mali kontrol faaliyetini yürütmek.
- İç kontrol sisteminin kurulması, standartlarının uygulanması ve geliştirilmesi konularında çalışmalar yapmak.
- TPE Danışma Kurulu toplantılarının koordinasyonunu ve sekretaryalığını yapmak.
- Patent ve marka vekilleri ile ilgili işlemleri yürütmek.
- Enstitünün vereceği hizmetler karşılığı alacağı ücretlere ilişkin ücret tebliğini hazırlamak.
- Hükümet programında yer alan ve Enstitünün sorumlu kuruluş olarak belirlendiği eylemlerle ilgili çalışmaların koordinasyonu ve eylemlerle ilgili gelişmelerin Bilim, Sanayi ve Teknoloji Bakanlığına ve Kalkınma Bakanlığına bildirilmesini sağlamak.

#### İç Denetim Koordinatörlüğü

- Nesnel risk analizlerine dayanarak Enstitünün yönetim ve kontrol yapılarını değerlendirmek.
- Kaynakların etkili, ekonomik ve verimli kullanılması bakımından incelemeler yapmak ve önerilerde bulunmak.
- Harcama sonrasında yasal uygunluk denetimi yapmak.
- Enstitünün harcamalarının, mali işlemlere ilişkin karar ve tasarruflarının, amaç ve politikalara, kalkınma planına, programlara, stratejik planlara ve performans programlarına uygunluğunu denetlemek ve değerlendirmek.
- Mali yönetim ve kontrol süreçlerinin sistem denetimini yapmak ve bu konularda önerilerde bulunmak.
- Denetim sonuçları çerçevesinde iyileştirmelere yönelik önerilerde bulunmak.
- Denetim sırasında veya denetim sonuçlarına göre soruşturma açılmasını gerektirecek bir duruma rastlandığında, Enstitü Başkanına bildirmek.

### 1.3.6. Yönetim ve İç Kontrol Sistemi

Enstitünün stratejik planında belirlenen amaç ve hedeflerinin gerçekleştirilmesine yol haritası oluşturmak, kaynakların etkili, ekonomik ve verimli kullanılmasını sağlamak, saydamlık ve hesap verebilirliği artırmak, muhasebe ve kayıt bilgi sistemlerini oluşturmak üzere 5018 sayılı Kamu Mali Yönetimi ve Kontrol Kanunu uyarınca tüm kamu kurumlarında oluşturulması öngörülen İç Kontrol Sisteminin güçlendirilmesi çalışmalarına 2013 yılında da devam edilmiştir.

İç Kontrol ve Ön Mali Kontrole ilişkin Usul ve Esaslar Hakkında Yönetmeliğin 8 inci maddesinde yer alan “İç kontrol düzenlemeleri ve iç kontrol sisteminin işleyişi, yöneticilerin görüşü, kişi ve/veya idarelerin talep ve şikayetleri ile iç ve dış denetim sonucunda düzenlenen raporlar dikkate alınarak yılda en az bir kez değerlendirmeye tabi tutulur ve gerekli önlemler alınır.” hükmü gereğince, 2011-2013 Dönemi TPE İç Kontrol Standartlarına Uyum Eylem Planında yer alan faaliyetlerin yılsonu değerlendirmeleri ve iç kontrol sistemi çerçevesinde Enstitünün amaç ve hedeflerine ulaşmada gelinen noktanın analizi İç Kontrol İzleme ve Yönlendirme Kurulu tarafından yapılmıştır.

Söz konusu Kurul tarafından yapılan değerlendirmede; İç kontrol sistemini oluşturan özellikle “kontrol ortamı”, “risk değerlendirme” ve “kontrol faaliyetleri” bileşenleriyle ilgili olarak, söz konusu Eylem Planında yer alan işlem süreç çizelgelerinin, iş akış şemalarının hazırlanması, hassas görevlere ilişkin prosedürlerin belirlenmesi, performans kriterlerinin belirlenmesi, amaç ve hedeflere yönelik risklerin belirlenmesi, analiz edilmesi, risk giderici ve önleyici işlemlerle ilgili eylem planının oluşturulması, uygun kontrol yöntemlerinin belirlenmesi gibi eylemlerin gerçekleştirilemediği, eylemlerin daha teknik bilgi ve uzman desteği gerektiren konular olması sebebiyle yerine getirilemediği, danışmanlık ve eğitim hizmeti alınmasının iç kontrol sisteminin Enstitüde kurulmasına önemli katkı sağlayacağı belirtilmiştir. Bu kapsamda, söz konusu hizmet alımı için 2013 yılında çalışmalar sürdürülmüştür.

2011-2013 TPE İç Kontrol Standartlarına Uyum Eylem Planı uygulama süresi 31.12.2013 tarihi itibarıyla sona erdiğinden, Başkanlık Makamı Olur'u ile tüm birim temsilcilerinin katılımıyla oluşturulan çalışma grubu tarafından 2014-2015 dönemi TPE İç Kontrol Standartlarına Uyum Eylem Planı hazırlanmıştır. Söz konusu Eylem Planı TPE İç Kontrol İzleme ve Yönlendirme Kurulu tarafından da uygun bulunmuş ve 01/01/2014 tarihi itibarıyla yürürlüğe konmak üzere Başkanlık Makamınca onaylanmıştır.

## **2. AMAÇ VE HEDEFLER**

## 2.1. İDARENİN AMAÇ VE HEDEFLERİ

<b>STRATEJİK AMAÇ 1</b> Sınai mülkiyet haklarına ilişkin hizmetleri hızlı ve kaliteli bir biçimde yürütmek.	<b>Hedef 1.1:</b> Hizmet sunumunda verimliliği, kaliteyi ve müşteri memnuniyetini artıracak önlemler alınacaktır. <b>Hedef 1.2:</b> Plan Dönemi sonuna kadar patent araştırma ve inceleme raporlarının tamamının Enstitü bünyesinde düzenlenebilmesi sağlanacaktır. <b>Hedef 1.3:</b> Marka tescil başvurularının inceleme ve tescil sürecinin 6 ay içinde tamamlanması sağlanacaktır. <b>Hedef 1.4:</b> Patent, marka, endüstriyel tasarım ve coğrafi işaret konularına ilişkin Enstitü kararlarında tutarlılık artırılacaktır. <b>Hedef 1.5:</b> Enstitü kararları ile yargı kararları arasındaki uyum artırılacaktır. <b>Hedef 1.6:</b> Kağıtsız ofise geçilecek ve çevrimiçi sunulan hizmetler artırılacaktır. <b>Hedef 1.7:</b> Vekillik sisteminin güçlendirilmesine yönelik çalışmalar yapılacaktır.
<b>STRATEJİK AMAÇ 2</b> Sınai mülkiyet kültürünü toplumun bütün kesimlerine yaymak ve sınai mülkiyetin ekonomik faydaya dönüşmesini sağlamak.	<b>Hedef 2.1:</b> Toplumda patent, marka ve endüstriyel tasarıma ilişkin bilinirlik ve farkındalık düzeyi yükseltilecektir. <b>Hedef 2.2:</b> Coğrafi işaretler konusunda her düzeyde bilinç artırılacaktır. <b>Hedef 2.3:</b> Sınai mülkiyetin etkin korunmasına ve taklidin önlenmesine yönelik bilinçlendirme çalışmaları yapılacaktır. <b>Hedef 2.4:</b> İnovasyon kapasitesinin artırılması ve yeniliklerin üretime dönüştürülmesi teşvik edilecektir. <b>Hedef 2.5:</b> Yöresel ve kentsel markalaşmanın teşviki yönünde çalışmalar yapılacaktır. <b>Hedef 2.6:</b> Özgün tasarımlar teşvik edilerek "Türk Tasarımı" imajının gelişmesine katkı sağlanacaktır. <b>Hedef 2.7:</b> Sınai mülkiyet alanında akademik çalışmalar teşvik edilecektir.
<b>STRATEJİK AMAÇ 3</b> Sınai mülkiyet alanında ulusal ve uluslararası platformlarda yönlendirici olmak.	<b>Hedef 3.1:</b> Dünyadaki sınai mülkiyet konularına ilişkin gelişmeler takip edilecek ve stratejiler geliştirilecektir. <b>Hedef 3.2:</b> Uluslararası kuruluşlarla yeni işbirliği alanları oluşturulacak ve mevcut işbirlikleri etkin hale getirilecektir. <b>Hedef 3.3:</b> Ulusal sınai mülkiyet ofisleriyle yeni işbirliği alanları oluşturulacak ve mevcut işbirlikleri etkin hale getirilecektir. <b>Hedef 3.4:</b> Kamu kurumları ve STK'lar arasındaki mevcut platformlar etkinleştirilerek yapılacak çalışmaların sonuçları politikalara aktarılacaktır. <b>Hedef 3.5:</b> Yöresel ürünlerimizin uluslararası düzeyde coğrafi işaret tescili almasına ve bilinirliğinin artırılmasına katkı sağlanacaktır. <b>Hedef 3.6:</b> Genetik kaynaklar ve geleneksel bilgi konusunda ilgili taraflarla işbirliği içinde ulusal ve uluslararası düzeyde çalışmalar yapılacaktır. <b>Hedef 3.7:</b> AB Müzakerelerinde sınai mülkiyet haklarına ilişkin faslın kapanış kriterlerine yönelik çalışmalar yürütülecektir.
<b>STRATEJİK AMAÇ 4</b> Kurumsal kapasiteyi sistematik olarak güçlendirmek.	<b>Hedef 4.1:</b> Enstitü çalışmalarının ve sınai mülkiyet haklarının gerektirdiği yasal düzenlemeler hazırlanacak ve organizasyonel yapı güncellenecektir. <b>Hedef 4.2:</b> Personelin niteliği ve niceliği artırılacaktır. <b>Hedef 4.3:</b> Fiziksel ve teknolojik altyapı gereksinimler doğrultusunda güçlendirilecektir. <b>Hedef 4.4:</b> Planlı çalışma kültürünün oluşmasına ve mali kaynakların etkin kullanılmasına yönelik sistematik bir yapı oluşturulacaktır. <b>Hedef 4.5:</b> Kurum içi ortak çalışma kültürü ve iletişim güçlendirilecek, verimlilik artırılacaktır. <b>Hedef 4.6:</b> Patent Akademisi kurulacaktır.

## 2.2. TEMEL POLİTİKALAR VE ÖNCELİKLER

### A.1. Onuncu Kalkınma Planı

#### 2.1.12. Girişimcilik ve KOBİ'ler

697. KOBİ'lerin markalaşmaları, kurumsallaşmaları ve yenilikçi iş modelleri geliştirmeleri sağlanacaktır.

#### 2.1.13. Fikri Mülkiyet Hakları

707. Yargı, gümrük ve kolluk hizmetleri başta olmak üzere, kamuda fikri hakların korunması ve denetlenmesiyle ilgili birimlerde yeterli beşeri ve kurumsal kapasite oluşturulacaktır.

710. Fikri haklar sistemi konusunda kamuoyunun her düzeyde bilgilendirilmesine yönelik tanıtım ve eğitim faaliyetleriyle toplumsal bilincin artırılması sağlanacaktır.

711. Fikri haklara konu ürün ve eserlerin ülke ekonomisine katkısının tespiti, izlenmesi ve değerlendirilmesi sağlanacak, bilgi ve veri altyapısı güçlendirilecektir.

### A.2.Orta Vadeli Program (2013-2015)

#### Kamu Mali Yönetimi ve Denetim

i) Kamu idarelerinde iç ve dış denetimin etkin ve koordineli bir şekilde çalışması ve iç kontrol sisteminin sağlıklı bir şekilde işletilmesi sağlanacaktır.

iii) Kamu idarelerinin iç kontrol ve iç denetim standartlarına uyum düzeyi artırılacaktır.

iv) Kamu idarelerinin mali yönetim ve denetim alanındaki insan kaynakları alt yapısı güçlendirilecektir.

#### İş Ortamının İyileştirilmesi

i) Bürokrasinin azaltılması, işlemlerin hızlandırılması ve işlem maliyetlerinin düşürülmesi konusundaki çalışmalar sürdürülecektir.

ii) Yatırımların ve ihracatın artırılmasına, KOBİ'lerin, yeni girişimcilerin, esnaf- sanatkârların rekabet güçlerinin yükseltilmesine ve kooperatiflerin geliştirilmesine yönelik destek mekanizmaları çeşitlendirilecek ve mevcut desteklerin etkinliği artırılacaktır.

viii) Fikri mülkiyet sisteminin etkinliğini sağlamak üzere; kısa, orta ve uzun vadeli stratejiler belirlenecek, kurumsal kapasite, hukuki altyapı ve kurumlar arası işbirliği güçlendirilecek, toplum düzeyinde yaygın ve yerleşik fikri haklar kültürü oluşması yönünde çalışmalar sürdürülecektir.

#### Ar-Ge ve Yeniliğin Geliştirilmesi

ii) Başta KOBİ'ler olmak üzere, özel kesimin Ar-Ge kapasitesinin ve Ar-Ge'ye olan talebinin yükseltilmesi



sağlanacak, yenilik tabanlı girişimcilik destek mekanizmaları artırılacaktır.

### ***Sanayi ve Hizmetlerde Yüksek Katma Değerli Üretim Yapısına Geçiş Sağlanması***

v) Tekstil, hazır giyim, deri, seramik, cam, mobilya, kuyumculuk gibi geleneksel sektörler başta olmak üzere özgün tasarım faaliyetleri özendirilecek, ulusal ve uluslararası marka oluşturulması desteklenecektir.

### ***Politika Oluşturma ve Uygulama Kapasitesinin Artırılması***

i) Kamu idarelerinde daha verimli, etkili ve uygulanabilir stratejik planların hazırlanmasına yönelik çalışmalar yapılacak, katılımcı mekanizmalar güçlendirilecektir.

ii) Kamu yönetiminde stratejik planlar ve performans programları çerçevesinde ölçme, izleme, değerlendirme süreçleri geliştirilecektir.

iii) Kamu idarelerinde mevcut idari ve beşeri kapasite, stratejik yönetim anlayışı doğrultusunda nitelik ve nicelik yönünden geliştirilecek, yönetim kültürünün yeni yapıya uyarlanmasına yönelik programlar düzenlenecektir.

## **A.3. Orta Vadeli Mali Plan (2013-2015)**

### ***B. Bütçe Giderlerine İlişkin Temel Politikalar***

2013-2015 döneminde 5018 sayılı Kamu Mali Yönetimi ve Kontrol Kanunu kapsamında kamu idarelerinin, mali yönetim ve kontrol ile iç denetim alanında görev ve sorumluluklarını etkili bir şekilde yerine getirebilmelerini sağlamak üzere idari kapasite geliştirilmesine yönelik faaliyetlere devam edilecektir. Mali yönetim ve iç kontrol ile iç denetim faaliyetlerinin genel yönetim kapsamındaki kamu idarelerinde etkin bir şekilde uygulanması için gerekli çalışmalar sürdürülecektir. Kamu idarelerinin uluslararası standartlar çerçevesinde Kamu İç Kontrol Standartlarına ve Kamu İç Denetim Standartlarına uyum düzeyini artıracak çalışmalara devam edilecek ve faaliyetlerinde bu standartları esas almaları sağlanacaktır. Ayrıca, kamu idarelerinin karar alma süreçlerini güçlendirmek, mali saydamlık ve hesap verilebilirliği artırmak amacıyla stratejik planlama ve performans esaslı bütçeleme yaygınlaştırılacaktır.

## **A.4. Türkiye Sanayi Stratejisi Belgesi ve Eylem Planı (2011-2014)**

### ***Eylem Planı – 1.5. Firmaların Teknolojik Gelişimi***

33. Sınai mülkiyet hakları konusunda bilinçlendirme, teşvik sistemi ve yeni ürünlerin korunmasına yönelik çeşitli faaliyetler gerçekleştirilecektir.

34. Yöresel özellikleriyle öne çıkan ürünlerin korunması amacıyla ülkemizde coğrafi işaret korumasına konu olabilecek ürünlerin tespiti yapılacak ve tescille korunmasına ilişkin faaliyetler yürütülecektir.

35. Hezarfen Projesi'nin yaygınlaştırılması sağlanacaktır.

40. Teknolojik Ar-Ge Patent Destek, Teknolojik Ar-Ge Yatırım Destek, Teknolojik Ar-Ge Tanıtım ve Pazarlama

Destek Programları açıklanacak ve uygulanacaktır.

42. Ulusal Fikri ve Sınai Mülkiyet Hakları Strateji Belgesi'nin hazırlanması.

46. Patent ve faydalı model, entegre devre topografyaları ile coğrafi işaretler mevzuatında değişiklik öngören düzenlemeler yapılacaktır.

## A.5. KOBİ Stratejisi ve Eylem Planı (2011-2013)

### *Eylem Planı – KOBİ'lerin Yönetim Becerilerinin ve Kurumsal Yetkinliklerinin Geliştirilmesi*

2.1.4. Ticaret/sanayi odaları, esnaf oda ve oda birlikleri ve KOSGEB personelinin sınai mülkiyet hakları konusunda bilgi düzeyi iller bazında düzenlenecek eğitimlerle artırılacaktır.

2.1.5. İller bazında belirlenecek KOBİ'lere sınai mülkiyet hakları konusunda danışmanlık hizmeti verilecek ve sınai mülkiyet hakları konusunda tanıtım etkinlikleri gerçekleştirilecektir.

# **3. FAALİYETLERE İLİŞKİN BİLGİ VE DEĞERLENDİRMELER**

## 3.1. MALİ BİLGİLER

### 3.1.1. Bütçe Uygulama Sonuçları

2013 Yılı Merkezi Yönetim Bütçe Kanunu ile Türk Patent Enstitüsüne tahsis edilen ödenek ve harcamaların ekonomik dağılımına ilişkin tablo aşağıda gösterilmiştir.

**Tablo 6- Harcamalarının Ekonomik Dağılımı**

	<b>BAŞLANGIÇ ÖDENEĞİ</b>	<b>YIL SONU ÖDENEĞİ</b>	<b>BÜTÇE GİDERLERİ*</b>
01-PERSONEL GİDERLERİ	12.578.000	18.401.000	16.716.787
02-SOSYAL GÜVENLİK KURUMLARINA DEVLET PRİMİ GİDERLERİ	1.867.000	2.561.000	2.148.200
03-MAL VE HİZMET ALIMLARI	23.648.000	28.170.000	22.048.358
05-CARİ TRANSFERLER	1.043.000	2.853.890	2.632.081
06-SERMAYE GİDERLERİ	2.600.000	2.600.000	1.080.349
<b>TOPLAM</b>	<b>41.736.000</b>	<b>54.585.890</b>	<b>44.625.775</b>

\*Bütçe gider rakamları kesin hesap çalışmaları henüz tamamlanmadığından kesin değildir.

Personel giderleri için 2013 yılında Enstitü bütçesine 12.578.000.-TL ödenek tahsis edilmiştir. Yıl içerisinde yapılan aktarma ve eklemelerle 18.401.000.-TL olan söz konusu ödeneğin 16.716.787.-TL'si harcanmıştır. Personel giderlerinin, yılsonu ödeneğine göre harcama oranı %91'dir.

Sosyal güvenlik kurumlarına devlet primi giderleri için Enstitü bütçesine 1.867.000.-TL ödenek tahsis edilmiştir. Yıl içerisinde yapılan aktarma ve eklemelerle 2.561.000.-TL olan söz konusu ödeneğin 2.148.200.-TL'si harcanmıştır. Sosyal güvenlik kurumlarına devlet primi giderlerinin, yılsonu ödeneğine göre harcama oranı %84'tür.

Mal ve hizmet alım giderleri için Enstitü bütçesine 23.648.000.-TL ödenek tahsis edilmiştir. Yıl içerisinde yapılan aktarma ve eklemelerle 28.170.000.-TL olan söz konusu ödeneğin 22.048.358.-TL'si harcanmıştır. Mal ve hizmet alım giderlerinin yılsonu ödeneğine göre harcama oranı %78'dir.

Cari transfer giderleri için Enstitü bütçesine 1.043.000.-TL ödenek tahsis edilmiştir. Yıl içerisinde yapılan aktarma ve eklemelerle 2.853.890.-TL olan söz konusu ödeneğin 2.632.081.-TL'si harcanmıştır. Cari transfer giderlerinin yılsonu ödeneğine göre harcama oranı %92'dir.

Sermaye giderleri için Enstitü bütçesine 2.600.000.-TL ödenek tahsis edilmiştir. Söz konusu ödeneğin 1.080.349.-TL'si harcanmıştır. Sermaye giderlerinin, yılsonu ödeneğine göre harcama oranı %41'dir.

2013 yılında Enstitü bütçesine toplamda 41.736.000.-TL ödenek tahsis edilmiştir. Yıl içinde yapılan aktarma ve eklemelerle yıl sonunda 54.585.890.-TL olan söz konusu ödeneğin 44.625.775.-TL'si harcanmıştır. Enstitü bütçe giderlerinin, yıl sonu ödeneğine göre harcama oranı %82'dir.

**Tablo 7- Harcamalarının Fonksiyonel Dağılımı**

	<b>BAŞLANGIÇ ÖDENEĞİ</b>	<b>YIL SONU ÖDENEĞİ</b>	<b>BÜTÇE GİDERLERİ*</b>
01-GENEL KAMU HİZMETLERİ	14.095.000	14.236.890	11.869.466
02-SAVUNMA HİZMETLERİ	3.000	3.000	1.744
03-KAMU DÜZENİ VE GÜVENLİK HİZMETLERİ	920.000	920.000	839.347
04-EKONOMİK İŞLER VE HİZMETLER	26.718.000	39.426.000	31.915.218
<b>GENEL TOPLAM</b>	<b>41.736.000</b>	<b>54.585.890</b>	<b>44.625.775</b>

\*Bütçe gider rakamları kesin hesap çalışmaları henüz tamamlanmadığından kesin değildir.

Türk Patent Enstitüsüne tahsis edilen ödeneğin fonksiyonel dağılımını gösteren Tablo 7 incelendiğinde harcamaların büyük kısmının Genel Kamu Hizmetlerinde olduğu görülmektedir. Harcamaların büyük kısmının Enstitünün ana hizmet birimlerini ve Enstitünün genel harcamalarını kapsayan ekonomik işler ve hizmetler fonksiyonunda gerçekleştiği görülmektedir.

5000 sayılı Kanununun 25 inci maddesi uyarınca TPE'nin gelirleri; yapacağı hizmetler karşılığında alınacak ücretler, Enstitüye ait taşınmazların gelirleri ve bu gelirlerin nemalandırılması ile elde edilen gelirler ve diğer her türlü yardım ve bağışlardan oluşmaktadır.

**Tablo 8- TPE'nin Yıllar İtibariyle Bütçe Gelirleri Dağılımı**

<b>GELİR TÜRÜ</b>	<b>2009</b>	<b>2010</b>	<b>2011</b>	<b>2012</b>	<b>2013*</b>
<b>A-YURTIÇİ HİZMET GELİRLERİ</b>					
Marka- Coğrafi İşaretler Geliri	38.155.965	41.114.099	35.727.417	43.033.111	48.854.916
Patent ve Faydalı Model Geliri	12.378.618	14.354.446	17.111.082	20.304.313	24.172.278
Endüstriyel Tasarım Gelirleri	3.922.277	4.209.181	3.779.093	4.283.399	4.467.347
Enformasyon Gelirleri	83.145	89.586	88.689	101.522	63.770
Dokümantasyon Gelirleri	230.899	241.222	247.832	206.545	195.190
Diğer Gelirler	1.020.328	561.945	1.202.223	472.548	751.184
<b>TOPLAM (A)</b>	<b>55.791.232</b>	<b>60.570.484</b>	<b>58.156.336</b>	<b>68.401.438</b>	<b>78.504.687</b>
<b>B-YURTDIŞI HİZMET GELİRLERİ</b>					
Patent Geliri	2.512.259	3.370.029	4.471.031	5.383.936	5.802.020
<b>TOPLAM (B)</b>	<b>2.512.259</b>	<b>3.370.029</b>	<b>4.471.031</b>	<b>5.383.936</b>	<b>5.802.020</b>
<b>C-DİĞER GELİRLER</b>					
Faiz Gelirleri	17.034.905	15.127.635	15.594.396	14.372.706	14.623.648
Personelden Tahsil Edilen	28.840	19.031	50.644	75.202	71.179
WIPO-EPO Gelirleri	7.433.900	7.308.735	9.695.368	7.952.552	8.527.564
Diğer Gelirler	16.400	10.688	-	-	-
<b>TOPLAM (C)</b>	<b>24.514.045</b>	<b>22.466.090</b>	<b>25.340.408</b>	<b>22.400.461</b>	<b>23.222.391</b>
<b>GENEL TOPLAM (A+B+C)</b>	<b>82.817.536</b>	<b>86.406.604</b>	<b>87.967.775</b>	<b>96.185.834</b>	<b>107.529.099</b>

\*Bütçe gelir rakamları kesin hesap çalışmaları henüz tamamlanmadığından kesin değildir.

### 3.1.2. Temel Mali Tablolara İlişkin Açıklamalar

Türk Patent Enstitüsü, 5018 sayılı Kamu Mali Yönetimi ve Kontrol Kanununun II sayılı cetvelinde yer alan özel bütçeli kuruluşlar arasında yer almaktadır. Enstitü, 2013 yılında giderlerini, hazine yardımı almadan kendi gelirleri ile karşılamıştır.

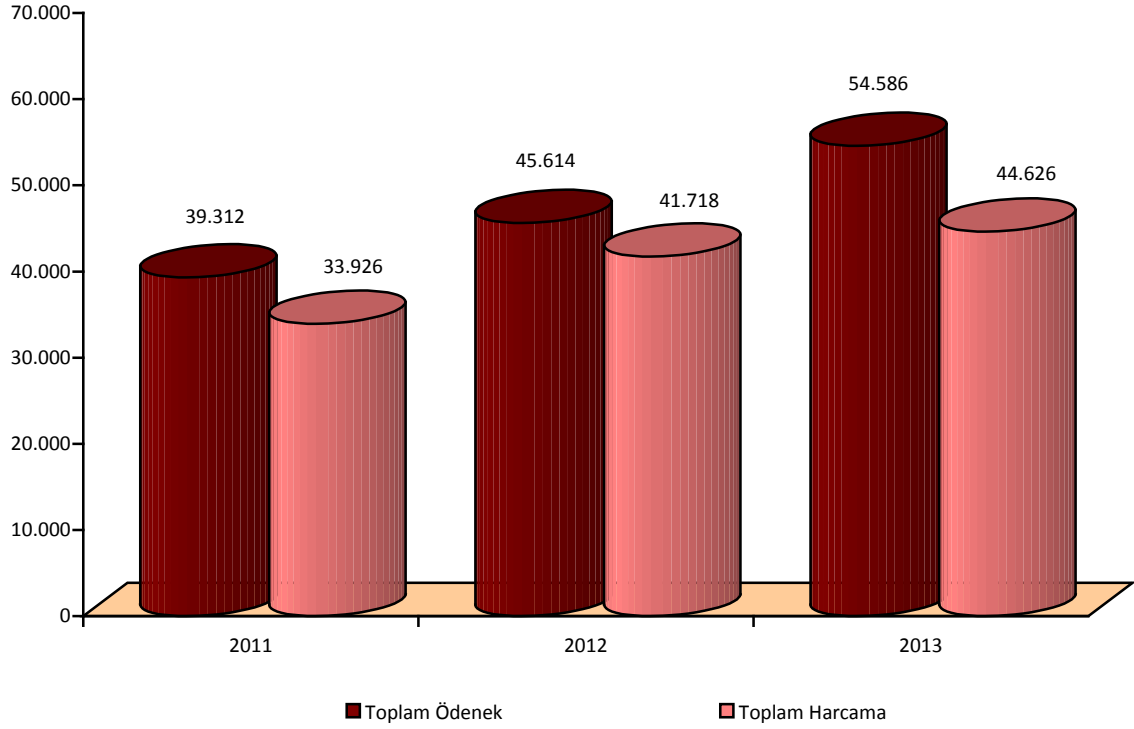

**Şekil 5- Yıllar İtibariyle Ödenek ve Harcamalar (x1000)**

2011-2013 yılları arasında Enstitüye tahsis edilen toplam ödenek ve toplam harcama miktarları Şekil 5’de görülmektedir. Enstitünün toplam ödeneğinin 2011 yılında %86’sı, 2012 yılında %91’i 2013 yılında ise %82’si harcanmıştır.

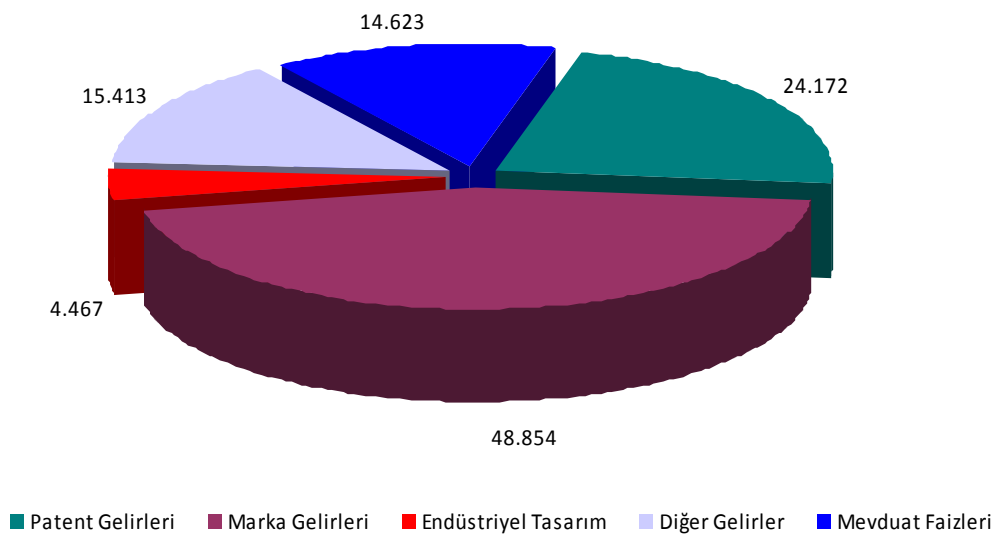

**Şekil 6- Gelirlerin Türlerine Göre Dağılımı (x1000)**

Gelirlerin türlerine göre dağılımı Şekil 6'da görülmektedir. Enstitü gelirleri içerisinde en büyük pay %45'lik oranla markalarla ilgili işlemlerden elde edilen gelirler olup, ikinci sırayı %22'lik oranla patentlerle ilgili işlemlerden elde edilen gelirler oluşturmaktadır.

### **3.1.3. Mali Denetim Sonuçları**

#### **3.1.3.1. İç Denetim**

İç Denetim Koordinatörlüğü tarafından risk çalışmaları sonucunda oluşturulan ve Makam tarafından onaylanan 2012-2014 Dönemi İç Denetim Planı ve 2013 Yılı İç Denetim Programı çerçevesinde; ihtiyaçların tespiti, ihale öncesi işlemler ve yaklaşık maliyetin belirlenmesi süreci ve icra dairelerinden gelen işlemler ile Enstitünün taraf olduğu davaların icra takiplerine ilişkin faaliyetler denetlenmiştir.

#### **3.1.3.2. Dış Denetim**

Türk Patent Enstitüsü, Türkiye Büyük Millet Meclisi adına yapılacak denetimleri, sorumluların hesap ve işlemlerinin kesin hükme bağlanmasını ve kanunlarla verilen inceleme, denetleme ve hükme bağlama görevlerini yerine getiren Sayıştay'ın denetimine tabi olup, faaliyetleri 2013 yılında da Sayıştay tarafından denetlenmiştir.



### 3.1.4. Diğer Hususlar

Enstitünün son üç yıla ait tüketim harcamaları ile ulaşım ve özel güvenlik harcamalarına ilişkin bilgiler aşağıda yer almaktadır.

**Tablo 9- Tüketim Harcamaları**

	2011	2012	2013
Toplam Elektrik Tüketimi Miktarı (kw/h)	1.735.625	1.884.596	1.630.679
Toplam Elektrik Harcaması (TL)	544.247	631.639	609.922
Kişi Başına Elektrik Tüketimi Miktarı (kw/h)	4.821	3.968	3.101
Kişi Başına Elektrik Harcaması (TL)	1.512	1.330	1.159
Toplam Doğalgaz Tüketimi Miktarı (m3)	320.060	285.600	281.000
Toplam Doğalgaz Harcaması (TL)	230.443	285.600	232.729
Kişi Başına Doğalgaz Tüketimi Miktarı (m3)	889	601	534
Kişi Başına Doğalgaz Harcaması (TL)	640	601	442
Toplam Su Tüketimi Miktarı (m3)	14.040	16.100	14.370
Toplam Su Harcaması (TL)	112.320	130.410	128.477
Kişi Başına Su Tüketimi Miktarı (m3)	39	34	27
Kişi Başına Su Harcaması (TL)	312	275	244

Enstitünün 2011-2012-2013 yıllarına ilişkin toplam elektrik, doğalgaz ve su tüketimini hem toplam hem de kişi başına tüketim olarak gösteren veriler Tablo 9'da verilmiştir.

**Tablo 10- Personel Servisi, Özel Güvenlik, Temizlik ve Kat Hizmeti Harcamaları**

	2011	2012	2013
Toplam Personel Servisi Harcama Tutarı	711.562	946.764	1.420.914
Kişi Başına Personel Servisi Maliyeti (TL)	1.977	2.667	3.391
Toplam Özel Güvenlik Hizmeti Harcama Tutarı	636.019	600.599	868.853
Kişi Başına Özel Güvenlik Hizmeti Maliyeti (TL)	1.767	1.692	1.652
Toplam Temizlik ve Kat Hizmeti Harcama Tutarı	695.300	959.184	1.320.318
Kişi Başına Temizlik ve Kat Hizmeti Maliyeti (TL)	1.931	2.019	2.510

Enstitünün 2011-2012-2013 yıllarına ilişkin personel servisi, özel güvenlik, temizlik ve kat hizmeti harcama tutarlarının hem toplam hem de kişi başına miktarlarını gösteren veriler Tablo 10'da verilmiştir.

## **3.2. PERFORMANS BİLGİLERİ**

### **3.2.1. Faaliyet ve Proje Bilgileri**

#### ***Mevzuat Çalışmaları***

Uygulamada karşılaşılan sorunlara çözüm getirmek, taraf olunan uluslararası anlaşmalara ve AB müktesebatına uyum amacıyla 2011 yılında hazırlanmış olan ve 551 Sayılı Patent Haklarının Korunması Hakkında Kanun Hükmünde Kararname, 556 Sayılı Markaların Korunması Hakkında Kanun Hükmünde Kararname, 554 Sayılı Endüstriyel Tasarımların Korunması Hakkında Kanun Hükmünde Kararname, 555 Sayılı Coğrafi İşaretlerin Korunması Hakkında Kanun Hükmünde Kararname, 5147 Sayılı Entegre Devre Topografyalarının Korunması Hakkında Kanun ve 5000 Sayılı Türk Patent Enstitüsü Kuruluş ve Görevleri Hakkında Kanunda değişiklik öngören Kanun Tasarısı Taslağı, TBMM'nin ilgili komisyonlarında görüşülerek kabul edilmiş ve 2013 yılı Haziran ayında TBMM Genel Kurulu gündemine alınmıştır. Söz konusu Tasarının 2014 yılı içerisinde yasalaşması beklenmektedir.

Kanun Tasarısı Taslağı ile ilgili çalışmaların yanı sıra, yaşanan sorunların çözümü, işlemlerin basitleştirilmesi ve tüm sınai haklar ile ilgili yönetmeliklerin uyumlu olması amacıyla, yürürlükte olan yönetmelikler değiştirilmiş ve 30 Mart 2013 tarihinde Resmi Gazetede yayımlanarak yürürlüğe girmiştir.

Ayrıca, 02/11/2011 tarihli ve 28103 sayılı Mükerrer Resmi Gazetede yayımlanarak yürürlüğe giren 666 sayılı Kamu Görevlilerinin Mali Haklarının Düzenlenmesi Amacıyla Bazı Kanun ve Kanun Hükmünde Kararnamelerde Değişiklik Yapılmasına Dair Kanun Hükmünde Kararname ile 657 sayılı Devlet Memurları Kanununa eklenen Ek-41 ve Ek-42 nci maddelerle, uzman ve uzman yardımcılarının mesleğe alınmaları, yetiştirilmeleri, yarışma sınavı, tez hazırlama ve yeterlik sınavı ile uzman ve uzman yardımcılarıyla ilgili diğer hususlara ilişkin yeni düzenlemeler getirilmesi nedeniyle ve mevcut Yönetmelik kapsamında uygulanmada yaşanan sorunların

giderilmesi amacıyla hazırlanan “Türk Patent Enstitüsü Patent Uzmanlığı ve Marka Uzmanlığı Yönetmeliği” 6 Nisan 2013 tarihinde Resmi Gazetede yayımlanarak yürürlüğe girmiştir.

### **3.2.1.1. Patent ve Faydalı Model**

#### ***Araştırma ve İnceleme Faaliyetleri***

##### **TPE Bünyesinde Yürütülen Araştırma-İnceleme Faaliyetleri**

Enstitü bünyesinde araştırma ve inceleme raporu düzenlenmesine 2005 yılında başlanmış olup, yıllar itibariyle araştırma ve inceleme kapasitesi artırılmıştır. Enstitüde düzenlenen araştırma ve inceleme rapor sayıları 2011 yılında 519, 2012 yılında 718 olup 2013 yılında ise 765 olmuştur. Bu kapsamda, rapor hazırlanma sürelerinin kısaltılmasına ilişkin çalışmalar 2013 yılında da sürdürülmüştür. Bu amaçla;

- Araştırma grubuna 5 uzman dahil edilmiş olup toplam uzman sayısı 15’ e ulaşmıştır,
- Uzmanlaşma yönünde raporlar hazırlanmaya başlanmıştır,
- Araştırma-inceleme konusunda eğitimlere katılım sağlanmıştır.

##### **Araştırma-İnceleme Faaliyetleri Konusunda İşbirliği Yapılan Yabancı Ofisler**

Araştırma ve inceleme raporları Enstitünün yanı sıra, Avusturya, Danimarka, İsveç ve Rusya Patent Ofislerince işbirliği protokolleri uyarınca düzenlenmektedir. Ayrıca, Enstitünün yalnızca araştırma raporlarının düzenlenmesine yönelik olarak Avrupa Patent Ofisi (EPO) ile de bir işbirliği protokolü bulunmaktadır. Yurtdışındaki ofislere yapılmış araştırma ve inceleme talebi 2011 yılında 1.607 ve 2012 yılında 2.220 olup, 2013 yılında Enstitü bünyesinde düzenlenen araştırma ve inceleme raporlarındaki artış nedeniyle bu sayı 2.086’ya gerilemiştir.

#### ***Başvuru Sahiplerinin Harcamalarının Desteklenmesi***

##### **Patent Teşvik Sistemi**

Başvuru sahiplerinin harcamalarının desteklenmesi için, Türkiye Bilimsel ve Teknolojik Araştırma Kurumu (TÜBİTAK) işbirliğinde patent başvuruları ile uluslararası başvuruların desteklenmesine ilişkin geliştirilen teşvik sisteminin uygulanmasına devam edilmektedir. Başvuru sahipleri bu teşvik sistemi kapsamında ulusal patent başvuruları ile uluslararası (PCT/TRO veya PCT) veya

bölgesel (EP/TRO veya EP) patent başvuruları için verilen desteklerden büyük ölçüde yararlanmaktadırlar. Teşvik sistemi patent başvuru sayısının artmasında önemli bir etken olduğu düşünülmektedir. Bu konudaki bilincin artmasına bağlı olarak da her yıl teşvik sisteminden yararlanan başvuru sayısında artış olduğu görülmektedir.

Teşvik sisteminin işlerliğinin artırılması amacıyla, TÜBİTAK yetkilileri ile yürütülen iyileştirme çalışmaları kapsamında, 2010 yılında TÜBİTAK teşviki kesilen başvurulara ait bilgilerin ve aynı şekilde, teşvik kapsamından çıkarılan başvurulara ait bilgilerin ve teşvik hesabındaki meblağı biten başvurulara ait bilgilerin periyodik olarak TÜBİTAK'a iletilmesi uygulaması 2013'de de devam etmiştir.

Fatura bilgilerinin TÜBİTAK tarafından elektronik olarak alınmasını sağlayan düzenlemeler yapılmıştır. Bunun yanı sıra, 2013 yılında teşvik sistemi kapsamına alınma, çıkarılma konusundaki bildirimler ve yıllık ücretlerin ödenmesine ilişkin hatırlatma yazıları başvuru sahiplerine düzenli olarak gönderilmeye devam edilmiştir. TÜBİTAK ile oluşturulan etkin işbirliği ve koordinasyon neticesinde, TÜBİTAK tarafından Enstitüye aktarılan para miktarı 2013 yılında 2 milyon TL olup, teşvik sisteminin başlangıcından itibaren Enstitüye aktarılan miktar, 2013 yılı sonu itibariyle 9.617.426 TL'ye ulaşmıştır. 2012 yılında 1.578 başvuru TÜBİTAK teşvikinden yararlanmışken, 2013 yılında bu sayı 2.243 olmuştur.

TPE - TÜBİTAK işbirliğinde 2013 yılı içinde yürütülen çalışmalar neticesinde 2006 yılında hayata geçirilen TÜBİTAK 1008 Patent Başvurusu Teşvik ve Destekleme Programı 15.11.2013 tarihi itibariyle sonlandırılmış ve yeni TÜBİTAK 1602 Patent Destek Programı 01.01.2014 tarihi itibariyle uygulamaya başlanacaktır.

### ***Yeniden İnceleme ve Değerlendirme Faaliyetleri***

Enstitünün patent ve faydalı model işlemleri ile ilgili aldığı kararlara yapılan itirazların görüldüğü Yeniden İnceleme ve Değerlendirme Kuruluna (YİDK) intikal eden itiraz sayısı 2011 yılında 31, 2012 yılında 33 iken 2013 yılında 17 olmuştur.

## Patent ve Faydalı Modele İlişkin İstatistikî Veriler

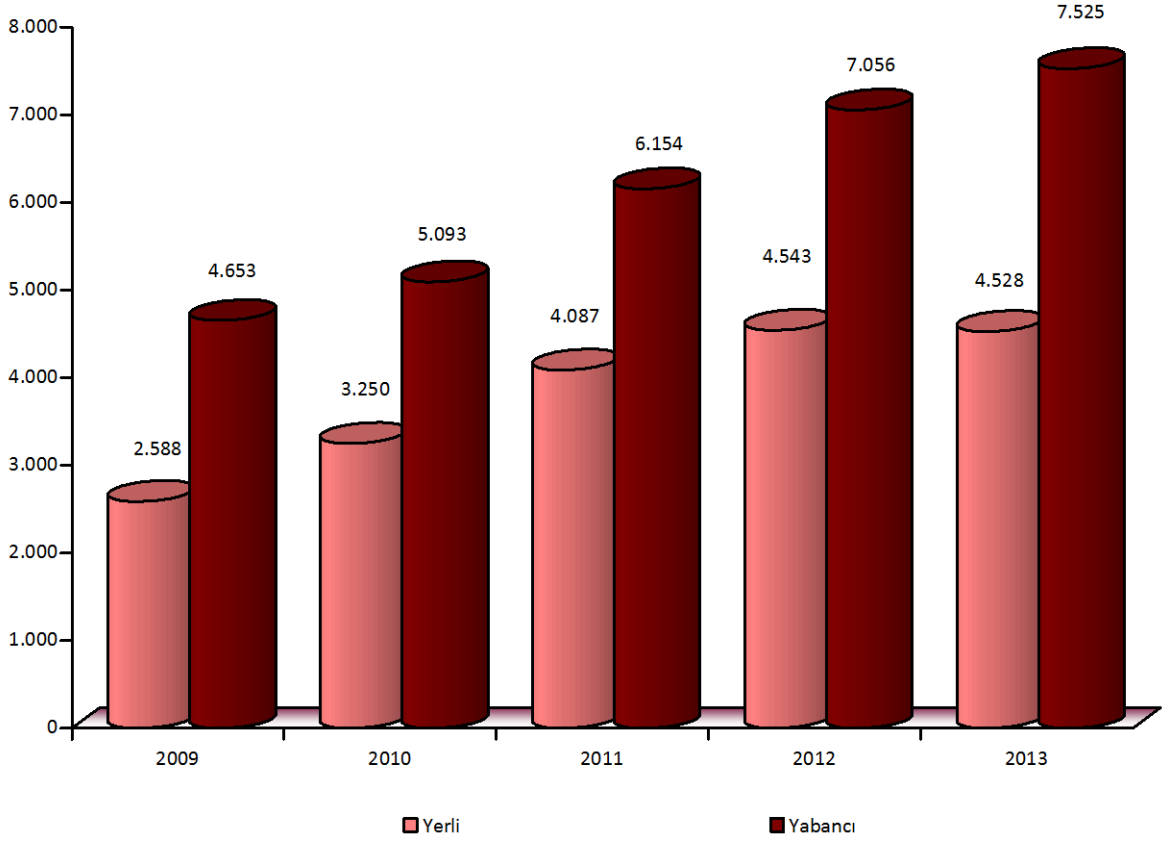

**Şekil 7- Patent Başvuru Sayıları**

2013 yılında 4.528 yerli, 7.525 yabancı patent başvurusu yapılmıştır. 2013 yılında 2012 yılına göre yerli başvuru sayısı %0,33 azalmış, yabancı başvuru sayısı ise %6.65 artmıştır. Toplam patent başvuru sayısı bir önceki yıla göre %3,91 artarak 12.053'e ulaşmıştır.

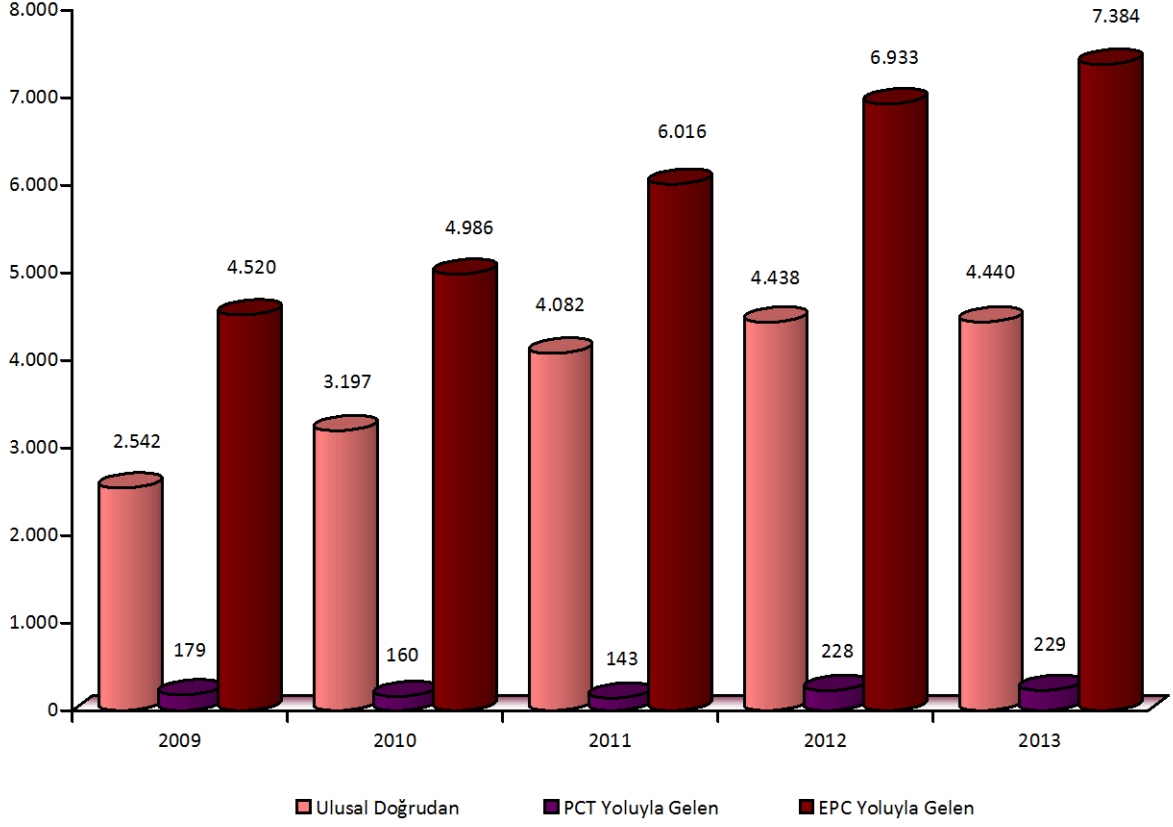

**Şekil 8- Farklı Sistemlerden Yapılan Patent Başvuruları**

2009–2013 döneminde farklı sistemlerden yapılan patent başvuruları Şekil 8’de gösterilmiştir.

Toplam patent başvurularınının 4.345’i yerli 95’i yabancı olmak üzere 4.440’i doğrudan, 54’ü yerli 175’i yabancı olmak üzere 229’u Patent İşbirliği Anlaşması (PCT) aracılığıyla ve 129’u yerli 7.255’i yabancı olmak üzere 7.384’ü Avrupa Patent Sözleşmesi (EPC) aracılığıyla yapılmıştır.

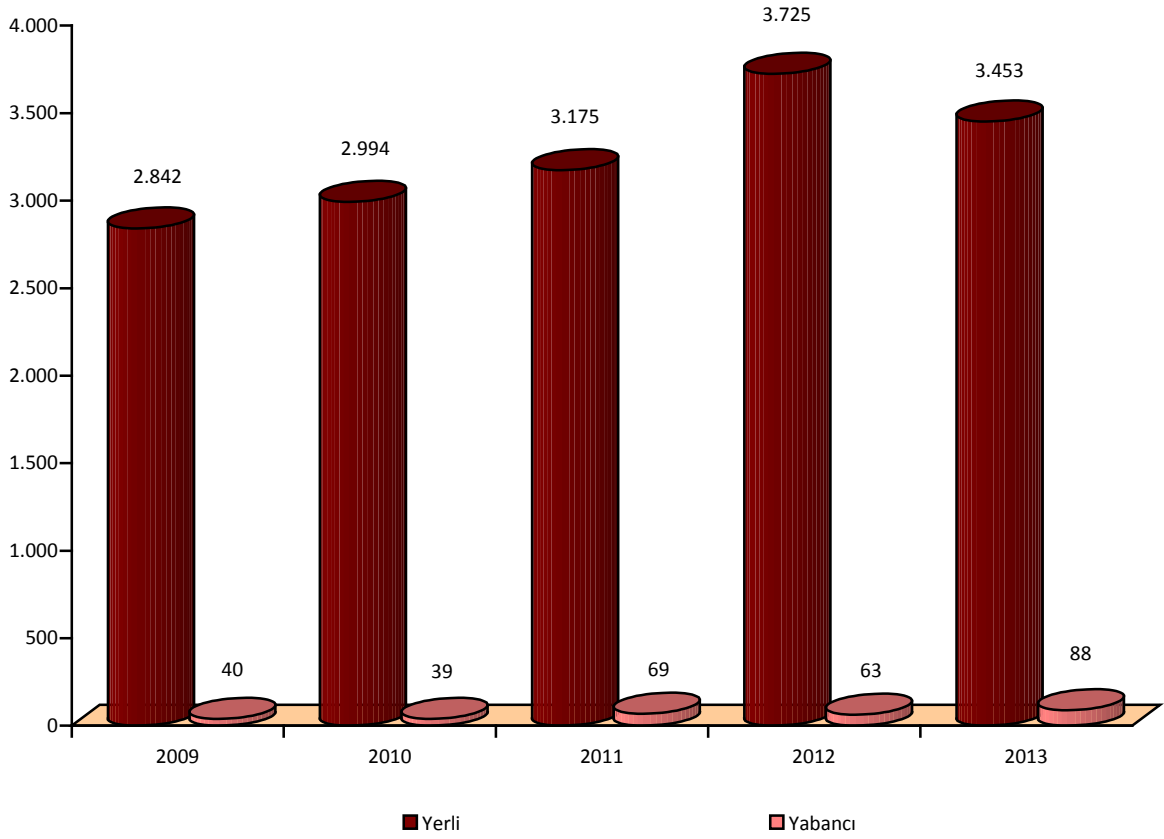

**Şekil 9- Faydalı Model Başvuru Sayıları**

Patente göre daha kısa sürede ve daha düşük maliyetle koruma elde edilmesini sağlayan buluşlar için diğer bir koruma türü olan faydalı model başvuru sayılarının verildiği Şekil 9 incelendiğinde, faydalı model tescili için 2013 yılında 3.453 yerli, 88 yabancı başvuru yapıldığı görülmüştür. 2013 yılında 2012 yılına göre yabancı faydalı model başvuru sayısı %39,68 artmış, aynı dönemde yerli faydalı model başvuru sayısı %7,3 azalmıştır. Toplam faydalı model başvuru sayısı bir önceki yıla göre %6,5 azalarak 3.541 olmuştur.

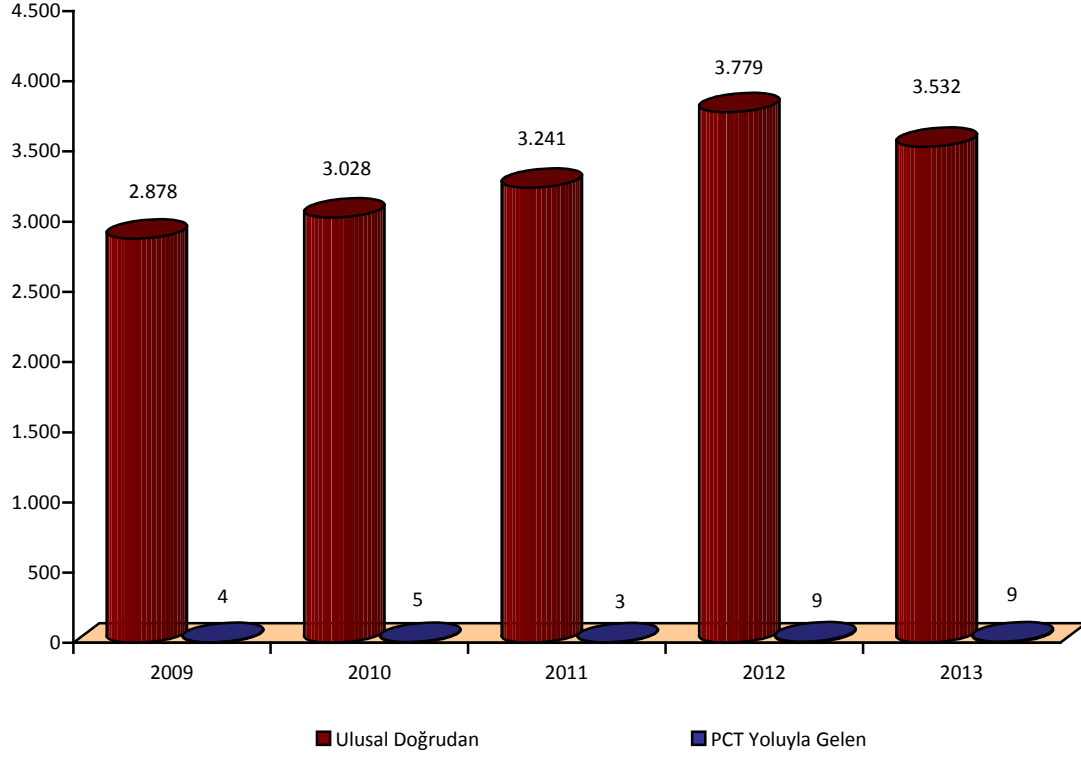

**Şekil 10- Farklı Sistemlerden Yapılan Faydalı Model Başvuruları**

2009–2013 döneminde farklı sistemlerden yapılan faydalı model başvurularının gösterildiği Şekil 10'a bakıldığında, PCT aracılığıyla yapılan faydalı model başvuru sayılarının çok düşük olduğu, faydalı model başvurularının tamamına yakının doğrudan ulusal yolla yapıldığı görülmektedir.

**Tablo 11- Patent ve Faydalı Model Başvuru İstatistikleri**

Yıl	Patent		Faydalı Model	
	Yerli	Yabancı	Yerli	Yabancı
2009	2.588	4.653	2.842	40
2010	3.250	5.093	2.994	39
2011	4.087	6.154	3.175	69
2012	4.543	7.056	3.725	63
2013	4.528	7.525	3.453	88

Patent ve faydalı model başvuruları birlikte değerlendirildiğinde; 2012 yılında 15.387 olan toplam başvuru sayısı, 2013 yılında %1,35 artarak 15.594'e ulaşmıştır. Verilerin incelenmesinde, toplam başvurular içinde yerli başvuru oranının 2013 yılı için %51,18 olduğu görülmektedir.



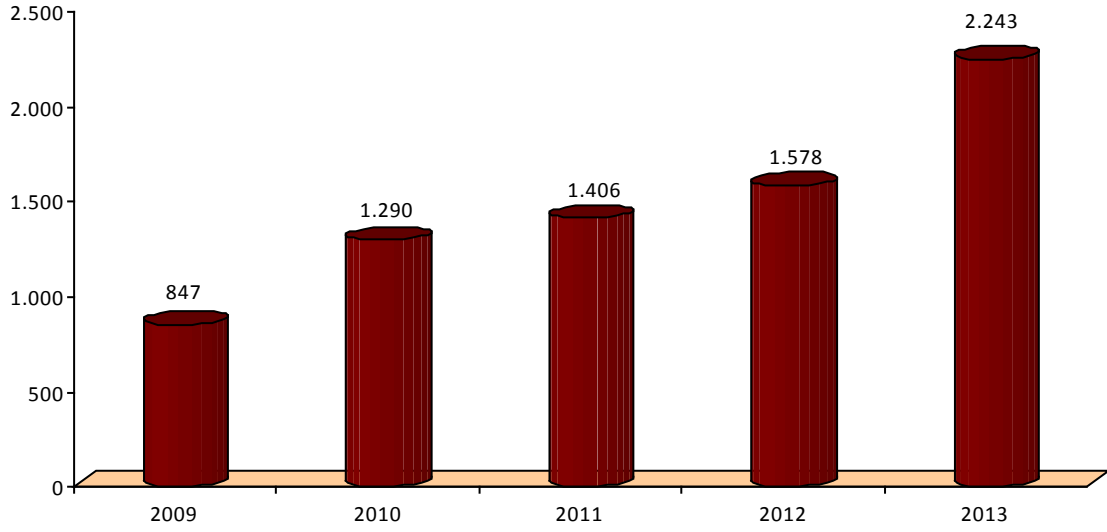

**Şekil 11-TÜBİTAK Teşvik Sisteminden Yararlanan Başvuru Sayıları**

Teşvik uygulamasının başladığı tarihten itibaren teşvik sisteminden 8.245 patent başvurusu yararlanmıştır. Şekil 11 incelendiğinde, 2013 yılında teşvik sisteminden yararlanan başvuru sayısının bir önceki yıla göre %42,14 artışla 2.243'e ulaştığı görülmektedir. 2013 yılında TÜBİTAK teşvik sistemi kapsamında 2 milyon TL tutarında destek gerçekleştirilmiştir.

**Tablo 12- Patent Belgesi İstatistikleri**

Yıl	Yerli			Yabancı		
	TPE	PCT	EPC	TPE	PCT	EPC
2009	341	68	47	93	149	4.912
2010	507	66	69	83	110	4.675
2011	714	59	74	56	67	5.569
2012	879	44	102	28	53	6.710
2013	1.068	33	143	43	68	7.570

2013 yılında verilen patent sayısı 8.925 olarak gerçekleşmiştir. Verilen patentlerin 1.244'ü yerli, 7.681'i ise yabancısıdır.

**Tablo 13- Faydalı Model Belgesi İstatistikleri**

Yıl	Yerli		Yabancı	
	TPE	PCT	TPE	PCT
2009	2.148	3	26	2
2010	2.021	1	24	4
2011	1.946	2	25	3
2012	2.241	4	47	7
2013	1.993	4	37	3

2013 yılında verilen faydalı model belge sayısı 2.037 olarak gerçekleşmiştir. Verilen belgelerin 1.997'si yerli başvurulardan, 40 tanesi ise yabancı başvurulardan oluşmaktadır.

**Tablo 14- Patent ve Faydalı Model Belgesi İstatistikleri**

Yıl	Patent		Faydalı Model	
	Yerli	Yabancı	Yerli	Yabancı
2009	456	5.154	2.151	2
2010	645	4.867	2.022	4
2011	847	5.692	1.948	28
2012	1.025	6.791	2.245	54
2013	1.244	7.681	1.997	40

Faydalı model belgeleri ve patentler birlikte değerlendirildiğinde; 2013 yılında 10.962 belge verilmiştir. Verilen belgelerin %18.52'si faydalı model başvuruları, %81.48'i patent başvurularına aittir. 2013 yılında 2012 yılına göre yerli patent belge sayısı %21 artarak 1.244'e ulaşmıştır. 2005 yılına kadar ülkemizde yıl bazında verilen yerli patent sayısının 100'ün altında olduğu düşünüldüğünde geldiğimiz noktanın önemi daha iyi anlaşılacaktır. 2013 yılında 2012 yılına göre, verilen toplam yerli ve yabancı patent belgeleri baz alındığında, yerli patent belgesi oranı artarak %13,93'e ulaşmıştır. Yerli ve yabancı toplam (patent + faydalı model) belgeler baz alındığında ise yerli belge oranının %29.56 olduğu görülmüştür. Bir başka deyişle, Tablo 14'deki yerli ve yabancı belge sayıları incelendiğinde, ülkemizde verilen her üç patent ve faydalı model belgesinden birinin yerli kişi veya firmalara ait olduğu görülmektedir.

**Tablo 15- Yayın İstatistikleri**

	2009	2010	2011	2012	2013
Başvuru Yayını (Patent)	1.116	1.375	1.834	2.038	2.100
Başvuru Yayını (Faydalı Model)	2.529	2.340	2.739	2.682	2.445
Belge Yayını (Patent)	650	769	894	1.006	1.213
Belge Yayını (Faydalı Model)	2.183	2.050	1.978	2.301	2.036
Araştırma Raporu Yayını	1.073	1.268	1.181	1.598	1.570
Avrupa Patenti (EP) Fasikül Yayını	4.958	4.978	5.642	6.818	7.727
Başvuru Geçersiz (Yıllık Ücret Ödenmedi)	864	492	677	558	756
Belge Geçersiz (Yıllık Ücret Ödenmedi)	4.046	4.167	6.663	2.797	4.246
Red / Geri Çevirme (Belge Düzenleme Ücreti Yok)	700	369	433	402	427

Yürürlükte olan patent mevzuatı gereğince Enstitüde gerçekleştirilen iş ve işlemlerle ilgili çeşitli yayınlar Resmi Patent Bülteninde yapılmaktadır. Ayda bir yayımlanan Resmi Patent Bülteninde yapılan yayınlardan bazılarına ilişkin istatistikler Tablo 15'te verilmektedir. Bu tabloya göre, 2013 yılında yayımlanan patent başvurusu %3 artarak 2.100, yayımlanan faydalı model başvurusu % 9 azalarak 2.445 olmuştur. Belge ilanları patentler için %21 artmış, faydalı model belgelerinde ise %12 azalmıştır. Araştırma raporu yayını bir önceki yıla göre %2 artarak 1.570 olmuştur. Avrupa patent fasikül yayınlarında ise %13'lük bir artış yaşanmıştır. 2013 yılında yıllık ücret ödenmemesi nedeniyle geçersizlik yayını yapılan başvuru sayısında %35'lik, belge sayısında ise %52'lik bir artış söz konusudur. Belge düzenleme ücretinin ödenmemesi nedeniyle yapılan geçersizlik yayınlarında ise %6.2 artış görülmüştür.

**Tablo 16-Araştırma ve İnceleme Performansı**

	2009	2010	2011	2012	2013
TPE'ye Yapılan Başvuru Sayısı	2.542	3.197	4.082	4.543	4.528
Değerlendirme Toplantısında Görüşülen Başvuru Sayısı	458	611	2.765	4.367	4.649
Raporun TPE'de Düzenlenebileceğine Karar Verilen Başvuru Sayısı	219	319	1.157	1.426	1.911
TPE'de Rapor Düzenlenmesi İçin Gelen Talep Sayısı	99	190	284	1.098	1.138
Düzenlenen Toplam Rapor Sayısı	156	162	519	718	938
— Düzenlenen Araştırma Raporu Sayısı	116	116	457	620	765
— Düzenlenen İnceleme Raporu Sayısı	40	46	62	98	183

Enstitü bünyesinde 01.01.2005 tarihinden itibaren bazı sınıflarda araştırma ve inceleme raporu hazırlanmasına başlanmıştır. 2006 yılında ise düzenlenecek raporlar için patent sınıfları (IPC) bağımlılığı kaldırılmış ve şekli inceleme sonrasında raporun düzenlenebilirliğinin değerlendirilmesi uygulamasına geçilmiştir. 2013 yılında Enstitüde gerçekleştirilen araştırma ve inceleme faaliyetlerinde 2012 yılında olduğu gibi verimli bir performans gösterilmiştir. 2013 yılında Enstitüde düzenlenebileceğine karar verilen araştırma raporu sayısı %34 artarak 1.426'dan 1.911'e yükselmiştir. 2013 yılında TPE'de rapor düzenlenmesi için gelen talep sayısı bir önceki yıla göre %3,6 artarak 1.138 olarak gerçekleşmiştir. Enstitüde düzenlenen araştırma ve inceleme rapor sayılarına bakıldığında, 2009 yılında 156, 2010 yılında 162, 2011 yılında 519 iken, 2012 yılında 718, 2013 yılında ise 938'e ulaştığı görülmüştür. 2013 yılında düzenlenen raporların 765'i araştırma 183'ü inceleme raporudur.

**Tablo 17- Araştırma Raporu Hazırlama Süreleri**

	2009	2010	2011	2012	2013
Araştırma Raporu Hazırlanma Süresi (Ay)	8,4	3,8	2,4	3,7	8,0

Enstitüde düzenlenen araştırma raporlarının tamamlanma süreleri incelendiğinde, 2010 yılı için bu süre 3,8 ay olup, 2011 yılında 2,4 aya düşmüş ancak artan iş yükü nedeniyle bu süre 2012 yılında 3,7 aya 2013 de ise 8 aya çıkmıştır.

**Tablo 18- Kabul Ofisi Olarak TPE'nin Seçildiği Uluslararası Başvurular (PCT/RO)**

	2009	2010	2011	2012	2023
PCT/RO Başvuru Sayısı	163	266	280	234	387

2009–2012 yılları içinde, Enstitünün PCT Kabul Ofisi olduğu uluslararası başvurulara ilişkin bilgiler Tablo 18’de verilmiştir. 2013 yılında Enstitünün Kabul Ofisi olduğu başvuru sayısı %65,38 artmıştır.

### **3.2.1.2. Marka ve Coğrafi İşaret**

Marka konusunda verilmiş uluslararası ofis ve mahkeme kararlarını incelemeye yardımcı olması bakımından, TPE'nin Darts-IP marka-patent karar veri tabanına üyeliği devam etmektedir. Bununla birlikte, mahkemeler tarafından verilen kararlara erişimi sağlayan ve 2012 yılında kullanılmaya başlanan Davasoft yazılımına mahkeme kararlarının dahil edilmesi çalışması tamamlanma aşamasına gelmiştir. Bu kapsamda, geçmiş tarihli markalara ilişkin mahkeme kararları uzmanlarca incelenip sınıflandırılarak sisteme aktarılmıştır. Kullanıcılardan gelen geri dönüşler neticesinde yazılımdaki iyileştirme çalışmaları devam etmiştir.

İşlemlerin daha verimli bir biçimde yürütülmesini teminen, itiraz, yenileme, belge talebi, başvuru işlem formlarının güncellenmesi çalışmaları 2013 yılında tamamlanmıştır. Başvuru noksan tamamlama ve belge noksan tamamlama işlemlerinin çevrimiçi olarak iletilmesi yönündeki uygulamaya geçilmiştir. Başvuru kılavuzları daha anlaşılır olacak ve daha fazla örnek içerecek şekilde güncellenmiştir.

### **Coğrafi İşaret**

Ülkemize ait coğrafi işaretlerin Avrupa Birliğinde de tescili çalışmalarına paralel olarak “Antep Baklavası” coğrafi işareti Avrupa Birliği Komisyonu nezdinde tescil edilmiştir. Bununla birlikte, “Aydın İnciri”, “Afyon Sucuğu” ve “Afyon Pastırması” için de AB Komisyonuna yapılan başvurular için teknik destek sağlanmıştır. Coğrafi işaret konusunda 2013 yılı boyunca yapılan bilinçlendirme ve bilgilendirme faaliyetlerine ek olarak Türk Patent Enstitüsü ve Dünya Fikri Mülkiyet Teşkilatı 2013 Eylem Planı kapsamında 21-22 Kasım 2013 tarihlerinde Trabzon'da “Coğrafi İşaret Kontrol Mekanizmaları ve Lizbon Sistemi” konulu uluslararası bir seminer düzenlenmiştir. Seminerde Lizbon Anlaşması çerçevesinde coğrafi işaretlerin uluslararası tescil

işlemleri ve coğrafi işaretlerin denetim mekanizmaları konuları ele alınarak, ülkemiz uygulamaları çerçevesinde değerlendirmeler yapılmıştır.

Diğer taraftan, yurtiçi etkinlikleri kapsamında Antalya’da düzenlenen 4. YÖREX Yöresel Ürünler Fuarı’na katılım sağlanmış, 04-05 Ekim 2013 tarihlerinde Muş ilinde gerçekleşen “Yöresel Ürünlerin İşlenmesi ve Pazarlanması Çalıştayı”na katılım sağlanarak katılımcılara bilgi aktarılmıştır.

Öte yandan Stratejik Plan’ın “yöresel ve kentsel markalaşma aracı olarak kullanılan ulusal coğrafi işaretlerin uluslararası tesciline yönelik harcamaların desteklenme olanakları konusunda araştırmalar yapılması” konusundaki hedefi doğrultusunda 27 Kasım 2013 tarihinde Enstitü koordinasyonunda Avrupa Birliği Bakanlığı, Gıda, Tarım ve Hayvancılık Bakanlığı, Ekonomi Bakanlığı, KOSGEB, Türkiye Odalar ve Borsalar Birliği (TOBB) temsilcilerinin katılımıyla bir toplantı gerçekleştirilmiş ve coğrafi işaretlerin uluslararası tescili konusundaki finansal destekleme olanakları değerlendirilmiştir.

#### ***Yeniden İnceleme ve Değerlendirme Kurulu Faaliyetleri***

Sınai haklara ilişkin Enstitüye yapılan başvurularla ilgili kararlara yapılan itirazların görüşüldüğü YİDK marka tescil başvurularına ilişkin olarak intikal eden itiraz sayısı 2011 yılında 6.698, 2012 yılında 8.045 ve 2013 yılında ise 11.352 olmuştur. Buna paralel olarak, 2011 yılında 5.276, 2012 yılında 4.284 ve 2013 yılında ise 8.947 itiraz incelenmiştir.

## Marka ve Coğrafi İşarete İlişkin İstatistikî Veriler

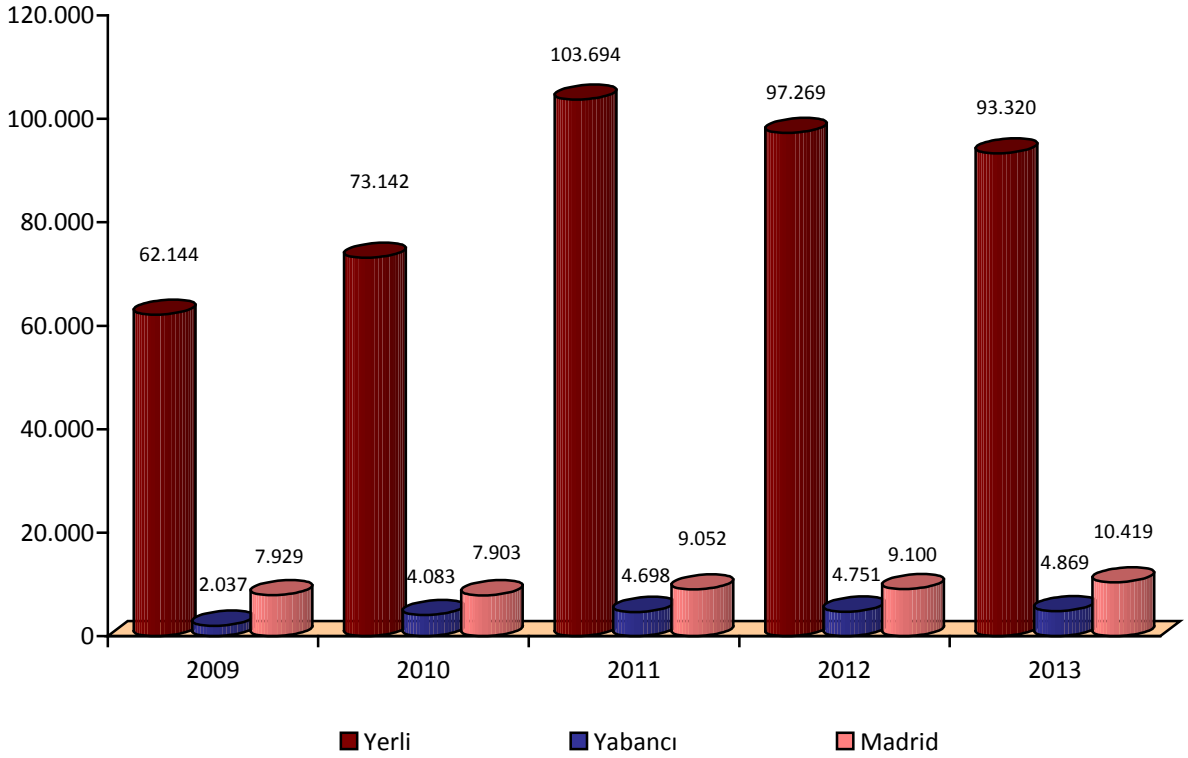

Şekil 12- Marka Başvuru Sayıları

2013 yılında marka tescil başvurularında bir önceki yıla göre %2,28'lik bir azalmanın olduğu görülmektedir. 2013 yılında gerçekleşen toplam marka tescil başvuru sayısı 108.608 olmuştur.

2013 yılı boyunca 147.126 adet marka başvurusunun incelemesi yapıp kararı verilmiştir. Bu kararların bir kısmı 2012 yılında yapılan başvurulara aittir. 2013 yılında, 13.783 adet başvurunun kararına itiraz, 24.674 adet başvurunun ise yayınına itiraz edilmiştir. Buna karşılık, 8.947 adet başvurunun kararına itiraz YİDK tarafından 21.679 adet başvurunun yayına itiraz ise Markalar Dairesi Başkanlığınca incelenmiştir.

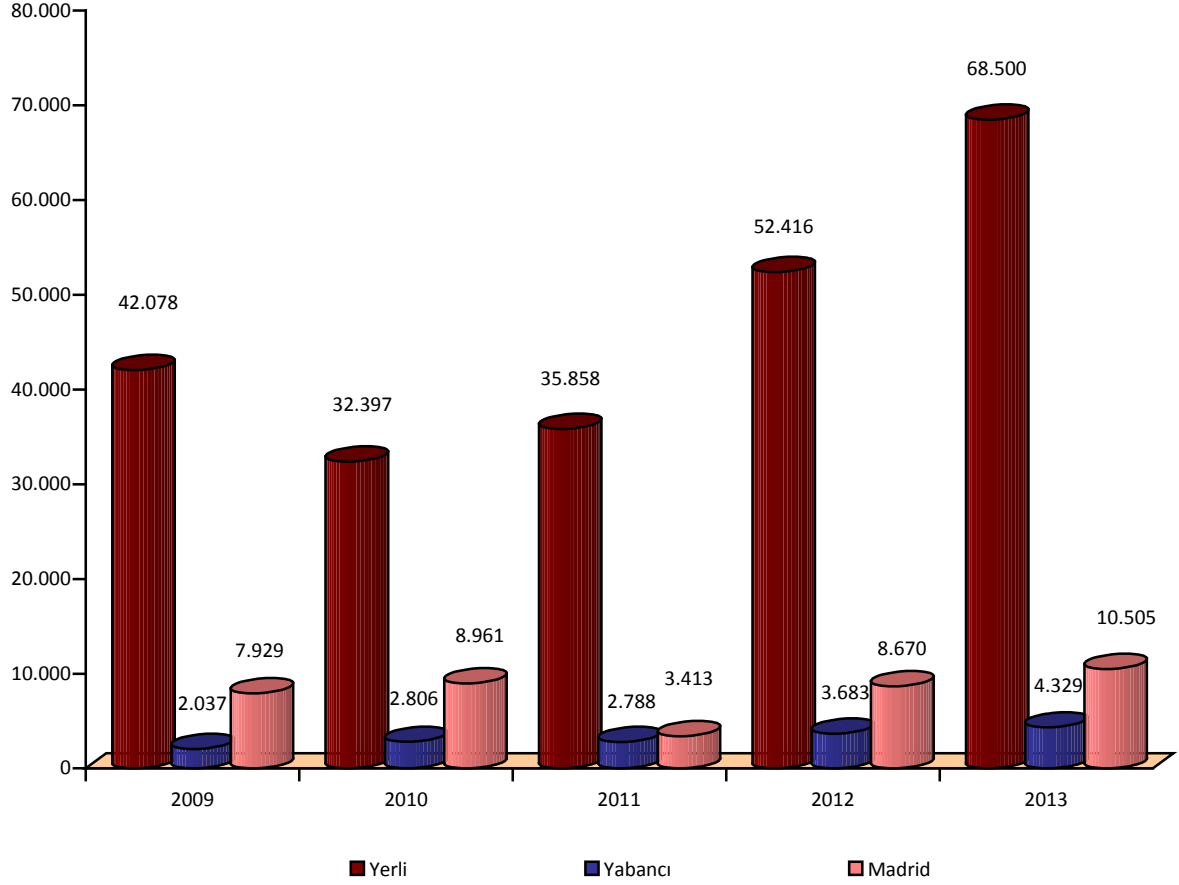

**Şekil 13- Marka Tescil Sayıları**

Şekil 13 incelendiğinde, 2009-2013 yılları arasında tescil edilen marka sayılarında dalgalı bir seyir gerçekleştiği görülmektedir. 2012 yılında tescil edilen marka sayısı 64.769 iken, 2013 yılında bu sayı %28.66 artarak 83.334 olarak gerçekleşmiştir.



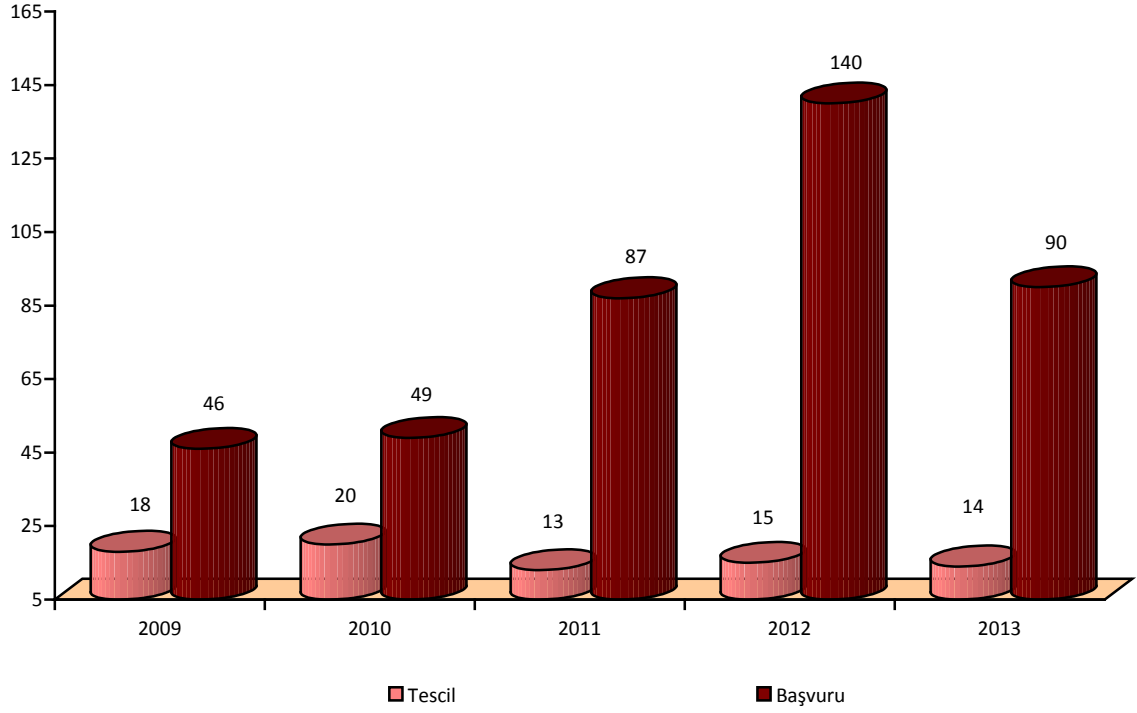

**Şekil 14- Coğrafi İşaret Başvuru ve Tescil Sayıları**

2009-2013 yılları arasında gerçekleşen coğrafi işaret başvuru ve tescil istatistiklerinin verildiği Şekil 14 incelendiğinde, 2013 yılında coğrafi işaret başvurularının 2012 yılına göre %35,71 azalarak 90'a gerilediği gözlenmiştir. 2013 yılında 14 coğrafi işaretin tesciline karar verilmiştir.

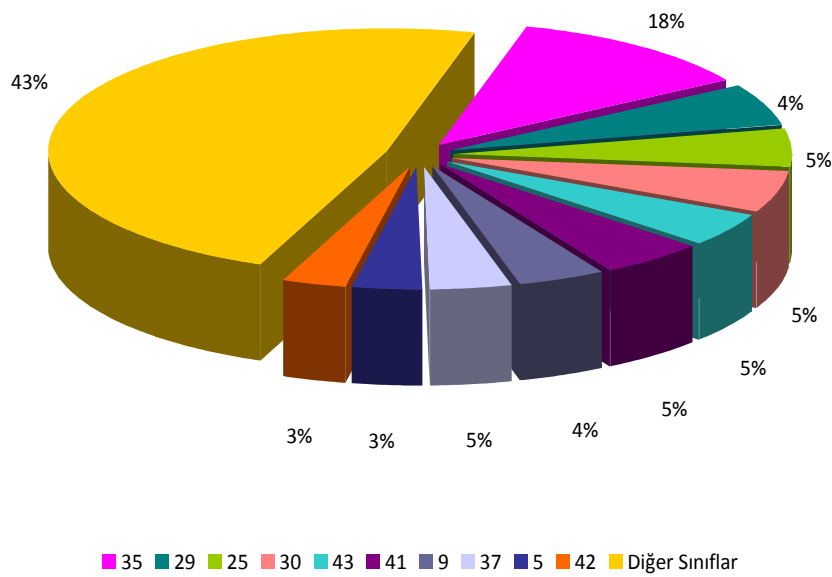

**Şekil 15- Yerli Marka Başvurularının Sınıfsal Bazda Dağılımı**

2013 yılı içerisinde yapılan yerli marka başvurularının sınıfsal bazda dağılımını gösteren Şekil 15 incelendiğinde, en çok başvurunun yaklaşık %18'lik oranla 35. sınıfta yapıldığı görülmektedir. Gıda ürünlerinin yer aldığı 29. ve 30. sınıflarda yapılan başvurular ise, bütün başvuruların yaklaşık %9'luk bölümünü oluşturmaktadır. Giyim eşyalarının yer aldığı 25. sınıf için yapılan başvuruların ise toplam yerli marka başvurularının %5'ini oluşturduğu görülmektedir. 41. sınıfta yer alan hizmetlerde yapılan marka tescil başvuruları da toplam yerli marka başvurularının yaklaşık %5'lik kısmına tekabül etmektedir.

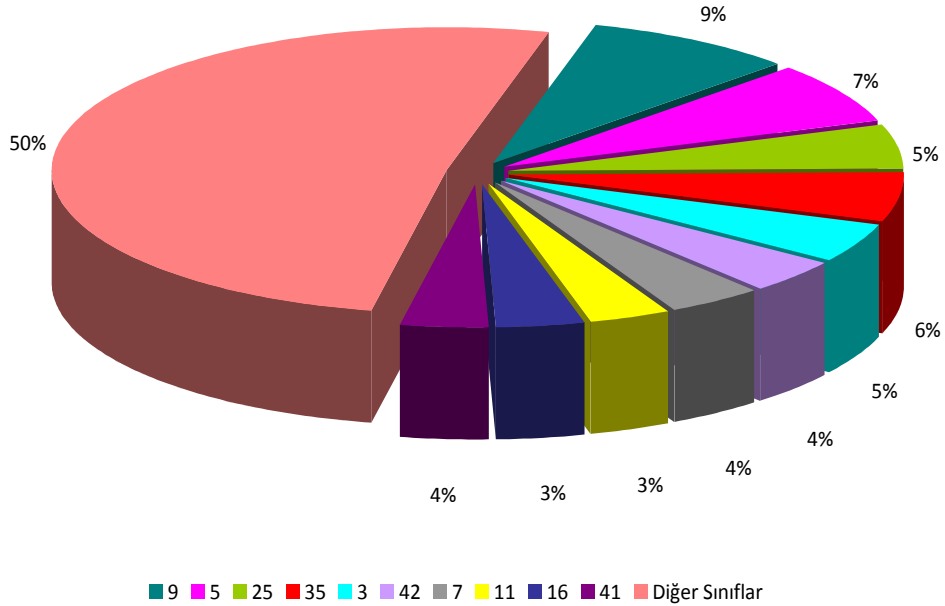

**Şekil 16- Yabancı Marka Başvurularının Sınıfsal Bazda Dağılımı**

2013 yılı içerisinde yapılan yabancı marka başvurularının sınıfsal bazda dağılımını gösteren Şekil 16 incelendiğinde, en çok başvurunun yaklaşık %9'luk oranla elektrik ve elektronik alet ve cihazlarının bulunduğu 9. sınıfta gerçekleştiği görülmektedir. İkinci sırada ise, yaklaşık %7'lik oranla özellikle tıbbi ilaçlar ile medikal ürünlerin yer aldığı 5. sınıf bulunmaktadır. Perakende satış hizmetlerinin yer aldığı 35. sınıfta yapılan yabancı marka başvurularının toplam yabancı marka başvuruları içinde %6'lık paya sahip olduğu görülmektedir.

### **3.2.1.3. Endüstriyel Tasarım**

“Endüstriyel Tasarım Başvuru Kılavuzu”nun ve “Endüstriyel Tasarım Tanıtım ve Bilgilendirme Broşürü”nün 2013 yılı içinde güncellemesi yapılmıştır.

#### **Türk Tasarım Danışma Konseyi ile Tasarım Strateji Belgesi ve Eylem Planı Taslağına İlişkin Çalışmalar**

Türkiye'nin uluslararası alanda rekabet gücünü artırmak için tasarım stratejilerinin ve politikalarının belirlenmesine, uygulama altyapısı oluşturulmasına ve uygulanmasına ve bu suretle katma değeri yüksek tasarımlar yaratılmasına, Türk tasarımcılarının ve tasarımlarının dünya pazarında tercih edilir konuma getirilmesine, tasarımcı ve sanayici işbirliğinin sağlanmasına ve "Türk Tasarımı" imajının yerleştirilmesine yönelik istişare niteliğinde kararlar almak ve önerilerde bulunmak amacıyla 2009 yılında Bakanlar Kurulu kararıyla kurulmuş olan ve Enstitünün sekretaryasını yaptığı Türk Tasarım Danışma Konseyi 2013 yılında da çalışmalarını sürdürmüştür. Tasarım Konseyinin 8. Toplantısı Bilim Sanayi ve Teknoloji Bakanlığı Müsteşarının başkanlığında 24 Temmuz 2013 tarihinde, 9. Toplantısı ise 17 Aralık 2013 tarihinde yapılmıştır.

Konseyin 9. Toplantısına Ekonomi Bakanlığı, Kalkınma Bakanlığı, Kültür ve Turizm Bakanlığı, Milli Eğitim Bakanlığı, Hazine Müsteşarlığı, Yükseköğretim Kurulu, TÜBİTAK, Türk Patent Enstitüsü, KOSGEB, TOBB, TMMOB, TÜSİAD, TESK, Türkiye İhracatçılar Meclisi, Endüstriyel Tasarımcılar Meslek Kuruluşu ve Grafikerler Meslek Kuruluşu temsilcileri ile Konsey dışından ödüllü tasarımcı katılmıştır.

Daha önce hazırlanan Tasarım Strateji Belgesi ve Eylem Planı (2013-2023) güncellenerek Ekonomi Koordinasyon Kuruluna gönderilmek üzere Bilim, Sanayi ve Teknoloji Bakanlığı'na gönderilmiştir.

#### **Yeniden İnceleme ve Değerlendirme Kurulu Faaliyetleri**

Enstitünün endüstriyel tasarım işlemleri ile ilgili aldığı kararlara yapılan itirazların görüşüldüğü YİDK intikal eden itiraz sayısı, 2011 yılında 897 2012 yılında 746, 2013 yılında ise 985 olmuştur.

## Endüstriyel Tasarımlara İlişkin İstatistikî Veriler

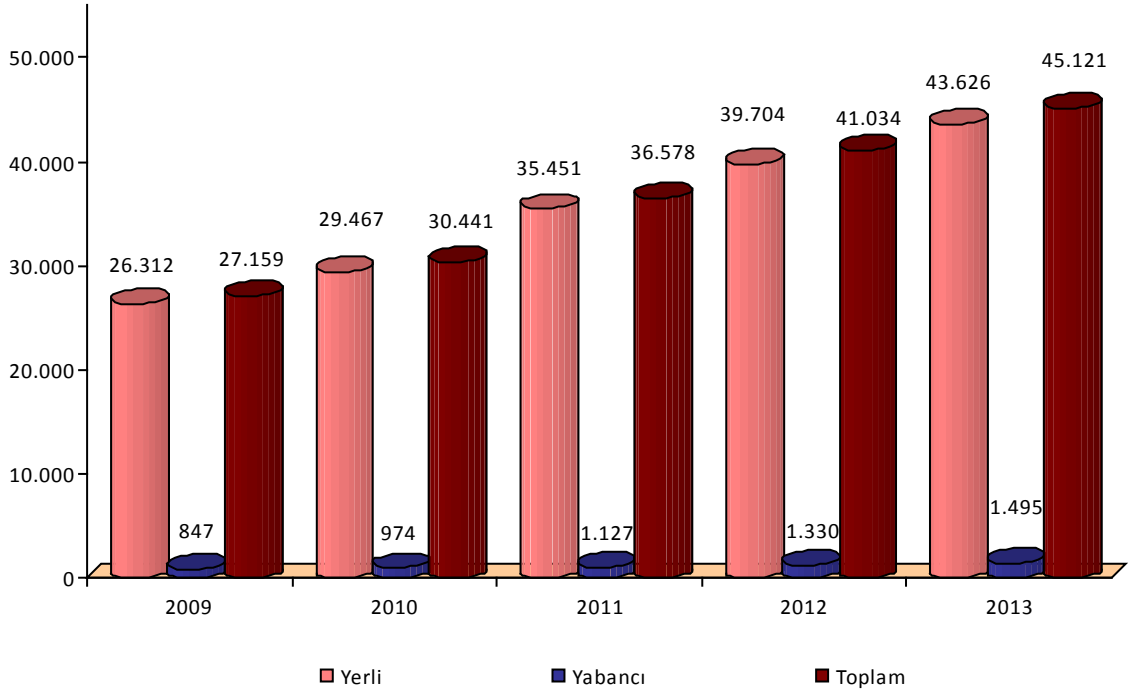

Şekil 17- Tasarım Bazlı Başvuru Sayıları

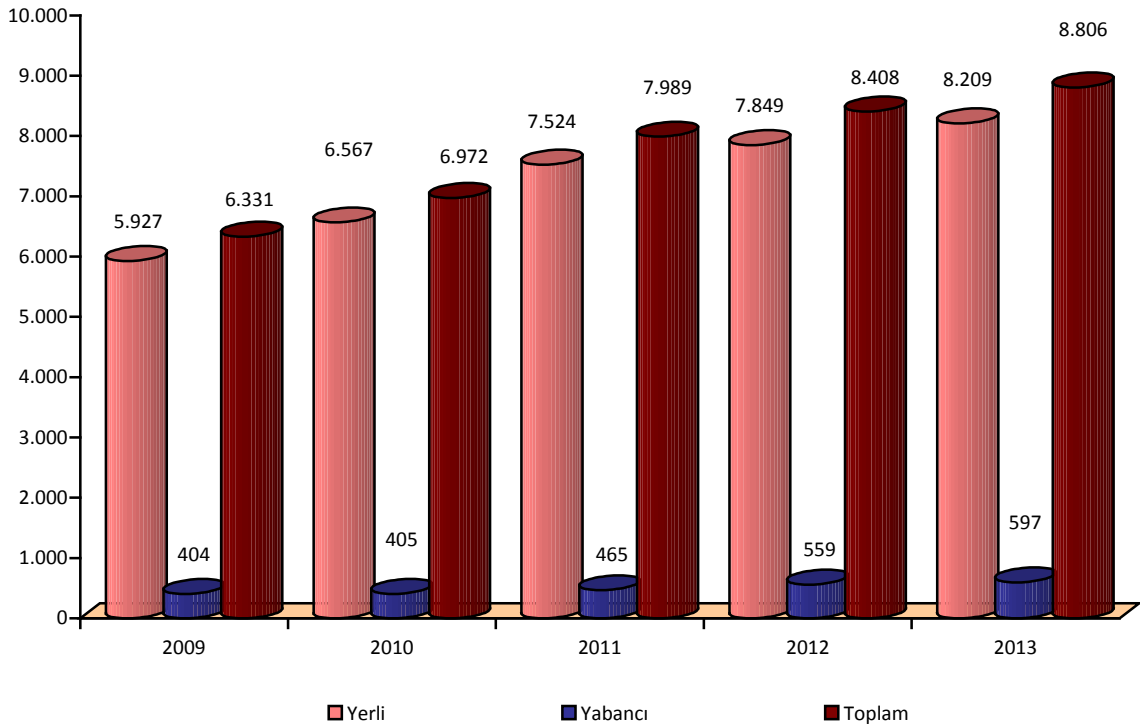

Şekil 18- Dosya Bazlı Başvuru Sayıları

Tasarım bazlı başvuru sayılarının verildiği Şekil 17 incelendiğinde, 2013 yılında başvuru sayısının 2012 yılına göre %9,96 oranında bir artışla 45.121'e ulaştığı görülmektedir.

Dosya bazlı başvuru sayılarının verildiği Şekil 18 incelendiğinde, 2013 yılında başvuru sayısının 2012 yılına göre %4.73 oranında bir artışla 8.806'ya ulaştığı görülmektedir.

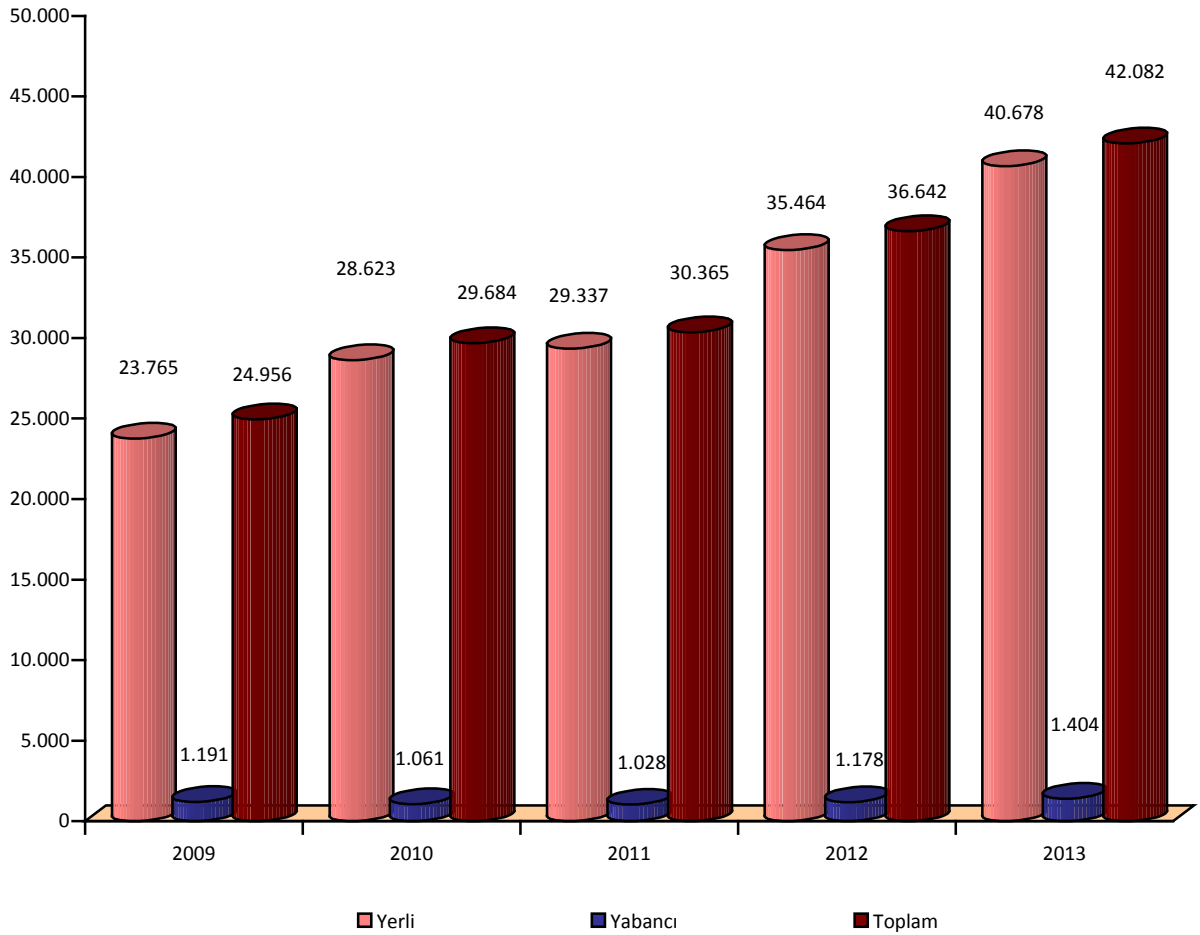

Şekil 19- Tasarım Bazlı Tescil Sayıları

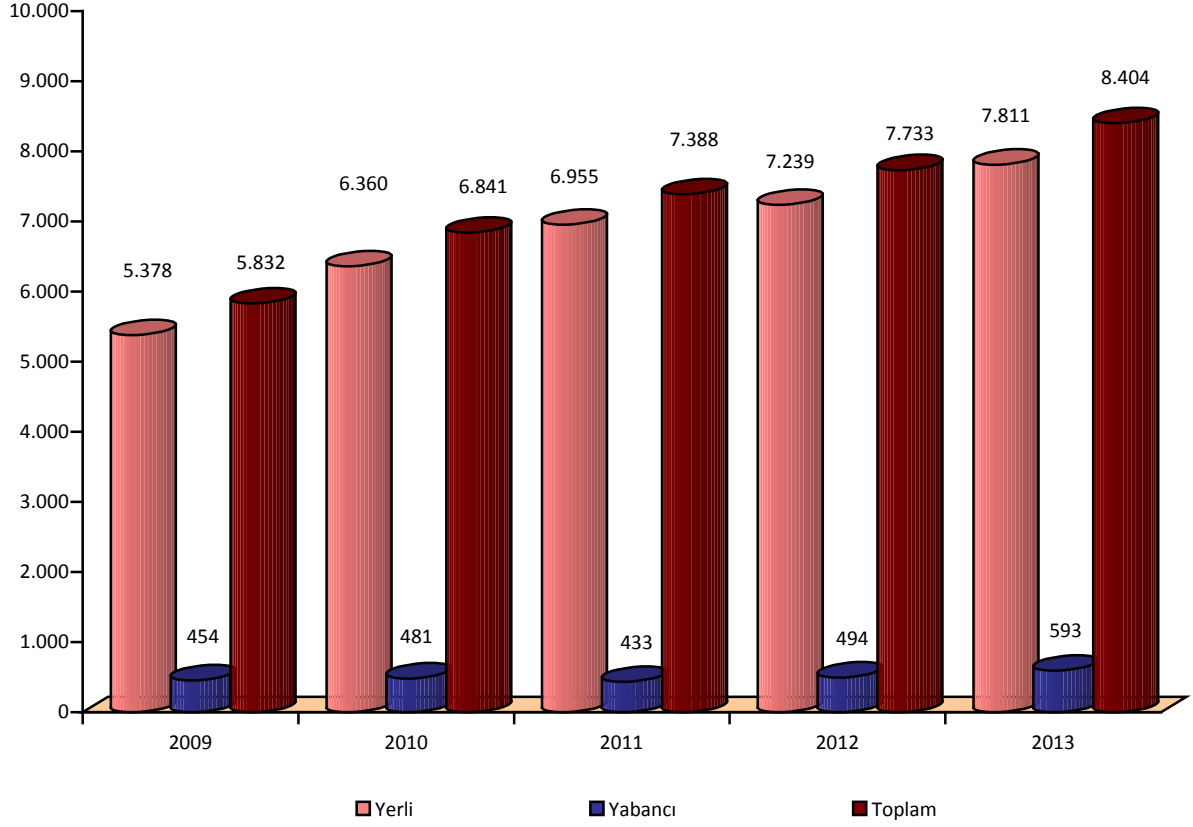

**Şekil 20- Dosya Bazlı Tescil Sayıları**

Tasarım bazlı tescil sayılarının verildiği Şekil 19 incelendiğinde, 2013 yılında tescil sayısının 2012 yılına göre %14,84 oranında bir artışla 42.082'ye ulaştığı görülmektedir.

Dosya bazlı tescil sayılarının verildiği Şekil 20 incelendiğinde, 2013 yılında tescil sayısının 2012 yılına göre %8,67 oranında bir artışla 8.404'e ulaştığı görülmektedir.

**Tablo 19- Endüstriyel Tasarımların Uluslararası Tesciline İlişkin Veriler**

YILLAR	Türkiye'nin seçen taraf olduğu durumda tescil sayısı	Türkiye'nin seçilen taraf olduğu durumda tescil sayısı
2009	60	752
2010	100	947
2011	78	1.018
2012	69	1.103
2013	76	1.277

Endüstriyel Tasarımların Uluslararası Tesciline İlişkin Lahey Anlaşmasına ilişkin verilerin yer aldığı Tablo 19’da 2009-2013 yılları arasında gerçekleşen tescil sayıları verilmiştir.

**Tablo 20- Tasarım Başvurularının İllere Göre Dağılımı**

İller	Dosya sayısı	İller	Dosya sayısı	İller	Dosya sayısı
İSTANBUL	3.880	TEKİRDAĞ	37	MALATYA	6
BURSA	698	BALIKESİR	35	AMASYA	6
ANKARA	575	SAMSUN	33	KIRŞEHİR	6
İZMİR	516	DÜZCE	27	UŞAK	6
KAYSERİ	485	GİRESUN	23	OSMANİYE	6
KONYA	382	ISPARTA	20	MUĞLA	6
GAZİANTEP	328	BOLU	18	GÜMÜŞHANE	6
KOCAELİ	122	ÇORUM	15	AKSARAY	5
KÜTAHYA	98	ŞANLIURFA	11	ELAZIĞ	5
DENİZLİ	96	YALOVA	11	ADİYAMAN	5
KARAMAN	79	ZONGULDAK	10	DİYARBAKIR	5
ADANA	70	TOKAT	9	RİZE	5
SAKARYA	53	MARDİN	9	BARTIN	4
MANİSA	61	ORDU	8	KARABÜK	4
HATAY	54	ERZURUM	8	EDİRNE	3
ANTALYA	52	NEVŞEHİR	8	KIRIKKALE	2
ÇANAKKALE	50	KIRKLARELİ	8	KİLİS	2
KAHRAMANMARAŞ	42	BURDUR	8	BİLECİK	2
MERSİN	42	AFYONKARAHİSAR	7	VAN	1
ESKİŞEHİR	42	SİVAS	7	KASTAMONU	1
AYDIN	41	NİĞDE	6	AĞRI	1
TRABZON	38	BATMAN	6	SİİRT	1

2013 yılı tasarım başvurularının illere göre dağılımını gösteren Tablo 20 incelendiğinde, sanayileşme oranıyla paralel olarak İstanbul’un tasarım başvuru sayısında önde olduğu görülmektedir. İstanbul’u, Bursa, Ankara, İzmir ve Kayseri illeri takip etmektedir.

**Tablo 21- Başvurularının LOCARNO Sınıflarına Göre Dağılımı**

Locarno Sınıfı	Sınıf Açıklaması	Dosya Sayısı
06	Mefruşat	1.808
32	Desen-Süsleme	1.698
07	Ev Eşyaları	647
02	Giyim ve Tuhafiye	607
09	Ambalaj ve Konteynırlar	604
25	Yapı Birimi ve İnşaat Elemanları	365
08	Alet ve Hırdavatlar	304
23	Sihhi Tesisat ve Havalandırma	286
12	Ulaşım ve Kaldırma Araçları	285
15	Makineler	264
26	Aydınlatma Aygıtları	181
14	Kaydetme-Haberleşme Donanımı	156
11	Süs Eşyaları	147
21	Oyuncaklar	140
03	Seyahat Eşyaları - Çantalar	132
19	Kırtasiye ve Büro Donanımı	127
20	Satış ve Reklam Donanımı	117
13	Elektrikle İlgili Donanımlar	102
01	Gıda Maddeleri	97
10	Kontrol ve Sinyal Verme Aletleri	82
24	Medikal Donanım	69
04	Fırçalar	44
31	Yiyecek Hazırlama Makineleri	40
22	Silahlar - Avcılık Malzemeleri	38
27	Tütün Kullanım Malzemeleri	30
28	Ecza ve Kozmetik Ürünleri	29
30	Hayvan Bakım Malzemeleri	24
05	Tekstil Ürünleri Suni ve Doğal Tabaka Malz.	14
16	Fotoğrafik - Optik Aygıtlar	10
18	Basım ve Büro Malzemeleri	7
17	Müzik Aletleri	6
29	Yangın Önleme ve Kurtarma Araçları	6
99	Muhtelif	1

2013 yılında yapılan tasarım başvurularının Locarno sınıflarına ilişkin dağılımını gösteren Tablo 21 incelendiğinde, başvurular içinde en büyük payın, mefruşata (6. sınıfa) ait olduğu görülmektedir. Bu sektörü, desen-süsleme (32. sınıf) ile ev eşyaları (7. sınıf) takip etmektedir.



### 3.2.1.4. Uluslararası İlişkiler

Türk Patent Enstitüsünün faaliyet alanına giren konuların başında uluslararası ilişkiler ve uluslararası işbirlikleri gelmektedir. Bu çerçevede, Enstitü gerek diğer sınai mülkiyet ofisleriyle gerekse fikri ve sınai mülkiyet hakları alanında üyesi olduğu uluslararası kuruluşlarla ilişkilerini sürekli geliştirerek güçlendirmektedir. Başta WIPO, Dünya Ticaret Örgütü (WTO), EPO, İç Pazarı Uyumlaştırma Ofisi (OHIM) gibi kuruluşlarla ülkemizde ve bölge ülkelerde sınai mülkiyet korumasının ve bilincinin yaygınlaşması için sempozyum, çalıştay ve konferanslar olmak üzere pek çok etkinlik düzenlenmektedir.

#### **Uluslararası Kuruluşlar ve Anlaşmalar Kapsamında Yürütülen Faaliyetler**

##### ***TPE-WIPO İşbirliği***

Genetik Kaynaklar, Geleneksel Bilgi ve Folklor Konulu Hükümetler Arası Komite Toplantısı WIPO bünyesindeki Fikri Haklar, Genetik Kaynaklar, Geleneksel Bilgi ve Folklor ile ilgili Hükümetler arası Komitenin (IGC) toplantıları 2001 yılından beri düzenli olarak takip edilmektedir. 4-8 Şubat 2013 tarihleri arasında 23. Toplantısı, 22-26 Nisan 2013 tarihleri arasında 24. Toplantısı gerçekleştirilen Komitede geleneksel kültürel ifadeler/folklor ve geleneksel bilginin korunmasıyla ve genetik kaynaklarla ilgili konular görüşülmüştür.

WIPO bünyesindeki Patent Kanunu Daimi Komitesi'nin (SCP) 19. Toplantısı 25-28 Şubat 2013 tarihleri arasında Cenevre'de yapılmıştır. Toplantıda uluslararası patent sistemine ilişkin rapor, patent haklarının istisnaları ve sınırları, itiraz sistemlerini de içerecek şekilde patent kalitesi, patentler ve sağlık, patent vekili ve müvekkil arasındaki bildirimlerin gizliliği: sınır ötesi sorunlar, teknoloji transferi: patentle ilişkili engeller gibi konular görüşülmüştür.

10-14 Nisan 2013 tarihleri arasında buluş ve yeni ürün sahiplerine tanıtım ve pazarlama imkanı sağlamak, uluslararası arenadaki yenilikleri takip etmek ve yerli buluşlarımızın uluslararası tanıtımını yapmak amacıyla İsviçre Federal Hükümeti, Cenevre Kantonu ve Şehri ile WIPO himayesinde Cenevre'de düzenlenen "41. Cenevre Uluslararası Buluşlar Sergisi"ne Enstitü stant açmak suretiyle katılım sağlamıştır.

Markaların Tescili Amacıyla Mal ve Hizmetlerin Uluslararası Sınıflandırılmasına İlişkin Nice Birliği Uzmanlar Komitesi 23. Toplantısı 22-26 Nisan 2013 tarihleri arasında Cenevre'de yapılmıştır.

Enstitüde marka başvurularının mal ve hizmet sınıflandırılması açısından incelenmesinde karşılaşılan sorunların, toplantıya katılan ülke heyetleri WIPO uzmanları ve yetkilileri ile karşılıklı görüş alışverişiyle çözüme kavuşturulması amaçlanmıştır.

25 Nisan 2013 tarihinde İstanbul'da Uluslararası Markalar Birliği (INTA) ve Milletlerarası Ticaret Odası/Sahtecilik ve Korsanlığın Durdurulması için İş Dünyası Eylemi (ICC/BASCAP), Gümrük ve Ticaret Bakanlığı, Dünya Gümrük Örgütü (DGÖ), WIPO ve INTERPOL işbirliği ile gerçekleştirilen "Sahtecilik ve Korsanla Mücadele Küresel Kongresi"ne Enstitü stant açmak suretiyle katılım sağlamıştır.

26 Nisan 2013 tarihinde Enstitü ve Teknoloji ve Lisans Yöneticileri Derneği (LES Türkiye) işbirliğiyle, fikri haklar, bunların ticarileştirilmesi ve lisanslama konusunda yeterli bilgi ve deneyimi olmayanlar için Licensing Executives Society International tarafından özel olarak tasarlanmış Mesleki Gelişim Serisi Eğitimi (Professional Development Series, PDS 100) gerçekleştirilmiştir.

1-4 Mayıs 2013 tarihleri arasında Güney Kore'nin Seul kentinde gerçekleştirilen 6. Kore Uluslararası Kadın Buluşçular Fuarında, Türk Patent Enstitüsünün tanıttığı 3 kadın buluşçumuz ve buluşları ödül kazanmıştır.

13-17 Mayıs 2013 tarihleri arasında gerçekleştirilen WIPO Gelişim ve Fikri Haklar Komitesi 11. Toplantısında komitenin 10. Toplantısında Genel Kurulda kabul edilen, proje bazlı yaklaşım kullanılarak hayata geçirilmiş ve geçirilecek olan tavsiyelerin görüşülmesine devam edilmiş ve bu şekilde oluşturulan projelerin bir kısmı kabul edilmiştir. Ayrıca, görüşülmesi yarım kalan projeler ile yeni projeler görüşülmüştür.

WIPO ve Körfez İşbirliği Konseyi Fikri Mülkiyet Eğitim Merkezi işbirliği ile düzenlenen "Madrid ve Lizbon Sistemi ve Coğrafi İşaretler Kontrol Mekanizması Bölgesel Semineri" 20-21 Mayıs 2013 tarihlerinde Riyad'da gerçekleştirilmiştir. Türkiye, Madrid Protokolü uygulamaları bakımından WIPO tarafından model ülkeler arasında gösterildiğinden söz konusu seminere, WIPO'nun daveti üzerine katılım sağlanmış ve "Türk Patent Enstitüsünün Madrid Protokolüne ilişkin yasal ve kurumsal alt yapısı" ile "Madrid sisteminin stratejik kullanımının desteklenmesi ve geliştirilmesinde Türk Patent Enstitüsünün rolü" konulu iki ayrı sunum yapılmıştır.

TPE, WIPO, EPO, TÜBİTAK Marmara Araştırma Merkezi ve Boğaziçi Üniversitesi işbirliğiyle 23-25 Mayıs 2013 tarihleri arasında İstanbul'da "IP 2013 III. Uluslararası Üniversitelerde Fikri Mülkiyet Hakları Yönetimi" konferansı düzenlenmiştir.

WIPO ile yürütülen 2013 Eylem Planı kapsamında, 10-21 Haziran 2013 tarihleri arasında Türk Patent Enstitüsü ve İstanbul Bilgi Üniversitesi işbirliği ile "Fikri Mülkiyet Yaz Okulu" eğitim programı İstanbul'da gerçekleştirilmiştir. Program kapsamında WIPO, İstanbul Bilgi Üniversitesi ve TPE temsilcileri coğrafi işaretler konusunda sunum yapmış, WIPO nezdindeki yeni gelişmeler katılımcılara aktarılmış, patentler ve inovasyon, telif hakları, markalar, ticari sırlar ve coğrafi işaretler, yaptırımlar ve grup çalışmaları yapılmıştır.

17-18 Haziran 2013 tarihlerinde İstanbul'da TPE ve WIPO işbirliğinde Türkiye'de yer alan üniversitelerin temsilcilerinin katılımı ile "Üniversiteler için Sınai Mülkiyet Politikaları Çalıştayı" düzenlenmiş olup, Enstitü adına stant açılmıştır.

23 Eylül-2 Ekim 2013 tarihleri arasında Cenevre'de düzenlenen WIPO 51. Genel Kurul Toplantısına Enstitü Başkanı düzeyinde katılım sağlanmıştır. Genel Kurul Toplantısında konuşma yapan Enstitü Başkanı; WIPO'nun liderliğinde fikri mülkiyet hakları alanında uluslararası anlaşmaların gerçekleştirilmesi konusunda, 2013 Haziran ayında kabul edilen Marakeş Anlaşması ile çok önemli bir adım atıldığını vurgulayarak, Türkiye'de WIPO'nun bir dış bağlantı bürosunun açılmasına yönelik talebi dile getirmiştir.

16-18 Ekim 2013 tarihlerinde WIPO tarafından Kazakistan'da düzenlenmiş olan seminerde, Kafkas, Orta Asya, Doğu Avrupa ve Orta Avrupa, Baltık ve Akdeniz ülkelerine yönelik patent sisteminde yer alan esneklikleri konuları görüşülmüş olup, söz konusu seminere katılım sağlanmıştır.

24-25 Ekim 2013 tarihlerinde Kazablanka'da ve Rabat'da (Fas) WIPO, İslam İşbirliği Teşkilatı, Fas Sınai ve Ticari Mülkiyet Ofisi ve İslam Kalkınma Bankası işbirliğiyle, "Araştırma ve Geliştirmenin, Teknolojik İnovasyonun ve Fikri Mülkiyetin Geliştirilmesi" konulu bölgesel seminer gerçekleştirilmiş olup, Enstitüden üst düzey katılım sağlanmıştır.

TPE ve WIPO işbirliğiyle düzenlenen "Teknoloji Transferi Bölgesel Danışma Toplantısı" 24-25 Ekim 2013 tarihlerinde İstanbul'da gerçekleştirilmiştir. 32 ülkeden temsilcinin katılım sağladığı

toplantıda, bölge ülkelerde teknoloji transferine ilişkin sorunlar, avantajlı yönler ve çözüm önerileri ele alınmıştır.

WIPO tarafından düzenlenen Tasarımların Uluslararası Tesciline İlişkin Lahey Sisteminin Hukuksal Gelişimi Çalışma Grubu Toplantısının 3. Oturumu 28-30 Ekim 2013 tarihleri arasında ve Tasarımların Uluslararası Tesciline İlişkin Lahey Sistemi konulu seminer ise 31 Ekim 2013 tarihinde Cenevre’de gerçekleştirilmiş olup, söz konusu etkinliklere Enstitüden katılım sağlanmıştır.

WIPO tarafından Markaların Uluslararası Tesciline İlişkin Madrid Sisteminin Yasal Gelişimi Çalışma Grubunun 11. Oturumu 30 Ekim-1 Kasım 2013 tarihlerinde gerçekleştirilmiş olup, söz konusu etkinliğe Enstitüden katılım sağlanmıştır.

7 Kasım 2013 tarihinde, TPE, WIPO, Konya Sanayi Odası, Konya Ticaret Odası, Konya Ticaret Borsası, Konya Barosu işbirliğiyle Konya Ticaret Borsası’nda “Endüstriyel Tasarımların Uluslararası Tesciline İlişkin Lahey Sisteminin Etkin Kullanımı” konulu seminer düzenlenmiştir.

Japonya Patent Ofisi ve WIPO işbirliğiyle 11-23 Kasım 2013 tarihleri arasında Tokyo’da temel olarak sınai mülkiyet haklarından markaları içeren “Sınai Mülkiyet Uygulamaları Hakkında Eğitim Kursu” gerçekleştirilmiş olup, söz konusu eğitime Enstitüden katılım sağlanmıştır.

WIPO Kalkınma ve Fikri Haklar Daimi Komitesi 12. Toplantısının 18-21 Kasım 2013 tarihleri arasında, Fikri Mülkiyet ve Gelişim konulu seminer 22 Kasım 2013 tarihinde gerçekleştirilmiş olan Enstitü tarafından katılım sağlanmıştır.

WIPO, Türkmenistan Dışişleri Bakanlığı ile Ekonomi ve Kalkınma Bakanlığı ve Fikri Mülkiyet Devlet Ofisi işbirliği ile 20-21 Kasım 2013 tarihlerinde Aşabat’ta “İnovasyon ve Buluşların Etkili Kullanımı” konulu uluslararası sempozyum gerçekleştirilmiş olup, Enstitüden üst düzey katılım sağlanmıştır.

TPE ve WIPO 2013 Eylem Planı kapsamında 21-22 Kasım 2013 tarihleri arasında Trabzon’da “Coğrafi İşaret Kontrol Mekanizmaları ve Lizbon Sistemi” konulu bir seminer düzenlenmiştir.

10-12 Aralık 2013 tarihlerinde gerçekleştirilen WIPO 52. Genel Kurul Toplantısı 23. Olağanüstü Oturumunda, çalışmaları devam eden tüm komite ve çalışma gruplarının raporları onaylanmıştır. Enstitüden söz konusu toplantıya üst düzey katılım sağlanmıştır.

Ayrıca, 2013 yılında WIPO tarafından farklı ülkelerde organize edilen bölgesel sempozyumlara katılım sağlanarak Türkiye'nin sınai mülkiyet alanındaki tecrübeleri paylaşılmıştır.

#### WIPO Uzman Değişim Programı

WIPO tarafından markaların tesciline ilişkin Madrid Sistemi ile ilgili olarak 2012 yılı Ocak ayı itibarıyla uzman değişim programı başlatılmıştır. Program kapsamında, taraf ülkelerin ulusal ofislerinde görevli marka uzmanları, WIPO'nun Cenevre'deki merkezinde bir yıl süre ile istihdam edilmektedir. Uzman değişim programında 1 marka uzmanı, Şubat 2013 tarihinde aynı konuda görev yapmak üzere 1 yıl süreyle görevlendirilmiştir.

#### Ulusal Fikri Mülkiyet Akademisi

Fikri mülkiyet sisteminin yürütücülerinin ve kullanıcılarının uluslararası standartlarda çalışabilmesi için gerekli olan temel ve uzmanlık eğitimlerine duyulan ihtiyaç doğrultusunda, fikri mülkiyet bilgisinin bilimsel yollarla öğretilmesi, üretilmesi ve paylaşılmasına katkıda bulunmak amacıyla WIPO işbirliğiyle Türkiye'de bir Fikri Mülkiyet Akademisi kurulması çalışmaları 2013 yılında da devam etmiştir.

2013 yılında Enstitünün 27 uzman personeli WIPO'nun "Patentler", "Patent Başvurusu Hazırlamanın Temelleri", "Patent Bilgisi Araştırma", "Biyoteknoloji ve Fikri Mülkiyet", "Markalar, Endüstriyel Tasarımlar ve Coğrafi İşaretler", "WIPO Kuralları Uyarınca Tahkim ve Arbuluculuk Prosedürü", "Elektronik Ticaret ve Fikri Mülkiyet" ve "Fikri Mülkiyet Yönetimi" başlıklı uzaktan eğitim programlarına burslu olarak katılmıştır.

Ayrıca, WIPO işbirliğiyle yürütülen, Türkiye'de bir üniversitede fikri mülkiyet alanında uluslararası yüksek lisans programı açılması çalışmalarına 2013 yılında da devam edilmiştir.

#### **TPE-EPO İşbirliği**

EPO tarafından düzenlenen "PATSTAT"a giriş: Avrupa Patent Ofisinin Evrensel Patent İstatistik Veritabanı Semineri" 27-28 Şubat 2013 tarihlerinde Viyana'da yapılmıştır. Seminer, EPO'ya üye ülkelerin patent ofislerinde çalışan uzmanların, araştırmacıların, programcıların ve sektörle ilgili diğer kişilerin patent verilerinin kapsamı, veri tabanının özellikleri ve sorgu yöntemleri ile ilgili bilgi edinmelerini amaçlamıştır. Söz konusu seminere katılan uzmanlar ve programcılar çeşitli

ülkelerde kullanılan ulusal istatistik veri tabanları ve bunların işletimi konularında katkı sağlamışlardır.

EPO İdari Konsey 135. Toplantısı 20-21 Mart 2013 tarihlerinde, 136. Toplantısı 26-27 Haziran 2013 tarihlerinde, 137. Toplantısı 16 Ekim 2013 tarihinde ve 138. Toplantısı 12-13 Aralık 2013 tarihlerinde gerçekleştirilmiştir. Anılan Toplantılarda; İdari Konsey tutanaklarının onaylanması, İdari Konsey Başkanının faaliyet raporu, EPO Başkanı tarafından mali durum ve enformasyon teknolojisi konusunda hazırlanan raporların değerlendirilmesi, topluluk patenti durum raporu, ulusal patent ofisleriyle EPO arasındaki işbirliği çalışmaları hakkında bilgi değişimine dair konular görüşülmüştür. Ayrıca Enstitü Başkanı 138. Toplantıda EPO'nun karar alma organı olan İdari Konseyin çalışmalarını yönlendirilen İdari Konsey Kurulu üyeliğine seçilmiştir.

Teknik ve Operasyonel Destek Komitesi 77. Toplantısı 23 Nisan 2013 tarihinde gerçekleştirilmiştir. Toplantıda geçici gündemin kabulü, üye ülkelerle işbirliği konusunda ilerleme raporu, yeni EPOQUE Net hizmet sunumu gibi konular ele alınmıştır.

3-4 Haziran 2013 tarihlerinde, İstanbul'da, epi - EPO işbirliğiyle "European Procedure Claim Drafting-Board of Appeal Decisions-Unitary Patent and Unified Patent Court" adı altında bir seminer düzenlenmiştir.

Üye Ülkelerle 7. Yıllık İşbirliği Toplantısı 11-12 Haziran 2013 tarihlerinde gerçekleştirilmiş olup, toplantının gündemini işbirliği yol haritası, ortak patent sistemi, yeni online başvuru hizmetleri, Espacenet Projesi, Avrupa Patent Vekilliği Sınavı Aday Destekleme Projesi, dil teknolojileri hizmetleri, birleşik patent sicil hizmetleri gibi konular oluşturmuştur.

EPO tarafından düzenlenen "Patent Enformasyon Merkezleri (PATLIB) 2013 Konferansı" Almanya'nın Münih şehrinde yapılmıştır. PATLIB ağı ulusal üye ofisler ve ulusal ofislerin enformasyon merkezlerinden oluşmaktadır. Söz konusu ağ, bu merkezler arasında iletişimin ve işbirliğinin geliştirilmesi, patent enformasyon bilincinin artırılması ve buna ilişkin hizmetlerin kamuya sunulması amacıyla oluşturulmuştur.

### ***TPE- OHIM İşbirliği***

OHIM ile TPE arasında 1 Kasım 2011 tarihinde imzalanan Mutabakat Zaptı doğrultusunda OHIM ile sınai mülkiyet alanında geleceğe yönelik işbirliği alanlarının artırılması amaçlanmış ve marka,

endüstriyel tasarım ve bilgi işlem altyapısını geliştirecek projelere öncelik verilmesi kararlaştırılmıştır.

OHIM tarafından markalarla ilgili 8. Teknik İşbirliği (Liaison) Toplantısı 7-8 Mart 2013 tarihlerinde İspanya’da (Alicante) yapılmıştır. Toplantıda OHIM tarafından yürütülmekte olan çağrı merkezi, internet üzerinden uygulamaya konulan çeşitli araçlar, 2012 yılının son aylarında kullanılmaya başlanan yazılımlar ve bunlara ait uygulamalar hakkında gelecekte öngörülen değişiklikler, projelere ilişkin mevcut durum ve kaydedilen ilerlemeler gözden geçirilmiştir. 9. Teknik İşbirliği toplantısı ise 23-24 Nisan 2013 tarihlerinde İspanya’da (Alicante) yapılmıştır. Toplantıda bir önceki oturumun değerlendirilmesi, işbirliği fonu, Euroclass, TMview, Taxonomy yakınlaşma programları, OHIM tarafından yürütülmekte olan çağrı merkezi, internet üzerinden uygulamaya konulan çeşitli araçlar, yeni kullanılmaya başlanan yazılımlar ve bunlara ait uygulamalar hakkında gelecekte öngörülen değişiklikler, projelere ilişkin mevcut durum ve kaydedilen ilerlemeler gözden geçirilmiştir.

OHIM tarafından, dünya çapında ortak bir marka veri tabanı oluşturularak başvuru sahiplerinin ve sınai mülkiyet sistemi kullanıcılarının tescil edilen veya başvuru aşamasındaki markalara tek bir sistem üzerinden ulaşılmasını sağlayan TMview adlı proje geliştirilmiştir. Yürütülmekte olan “TMview” projesi çalışmaları kapsamında 12 Haziran-5 Temmuz 2013 tarihleri arasında Alicante’de TMview altyapısı konusunda görüşmelerde bulunmak ve teknik toplantılara katılmak üzere TPE’den bilişim konusunda bir uzman personel görevlendirilmiştir. Enstitüde uygulama 02 Eylül 2013 tarihinden itibaren Türkçe ara yüz ile hizmet sunmaya başlamıştır.

### ***TIFA 9. Dönem Toplantısı***

Türkiye- ABD Ticaret ve Yatırım Çerçeve Anlaşması (TIFA) 9. Dönem Toplantısı 21-22 Şubat 2013 tarihlerinde Washington’da yapılmıştır. Toplantıda görüşülen konular arasında Türkiye ve ABD arasında yatırım ve ticaret ilişkilerinde belirleyici olan farklı hususlar, “Fikri Mülkiyet Konularında İşbirliği” başlığı altında, Türkiye’de çalışmaları devam eden sınai mülkiyet ile ilgili taslak kanun, uygulama ve taslak telif hakları kanunları ile Enstitü tarafından öneri olarak sunulan teknoloji transferi, rekabet politikası ve ABD-Türkiye arasında fikri mülkiyet eğitimi konularında yapılacak işbirliği çalışmaları yer almıştır.

## **Ülkelerle İkili İlişkiler Kapsamında Yürütülen Faaliyetler**

2013 yılında İspanya ile ikili işbirliği müzakereleri yapılmış ve protokol imza aşamasına gelmiştir. Ayrıca, Karma Ekonomik Komisyonu toplantıları, Serbest Ticaret Anlaşmaları çeşitli ülkelerden gelen heyetlerin ülkemize yaptıkları müzakereler ve ülkemizin resmi ziyaretlerde bulunduğu ülkeler gibi vesilelerle işbirliği çalışmaları sürdürülen ülkeler şunlardır: Almanya, Arnavutluk, Arjantin, Azerbaycan, Amerika Birleşik Devletleri, Arap Ülkeleri, Belarus, Belçika, Birleşik Arap Emirlikleri, Brezilya, Cezayir, Çek Cumhuriyeti, Danimarka, Ekvator, Etiyopya, Fas, Filipinler, Fransa, Gürcistan, Güney Afrika, Güney Kore, Hindistan, Gana, Irak, İran, İsveç, İsviçre, İngiltere, Kolombiya, Kamboçya, Kazakistan, Kırgızistan, Körfez İşbirliği Teşkilatı, Libya, Mısır, Mali, Macaristan, Ukrayna, Pakistan, Polonya, Peru, Rusya, Ürdün, Romanya, Türkmenistan, Tanzanya, Vietnam, Yunanistan.

## **Diğer Faaliyetler**

24 Mayıs 2013 tarihinde Uluslararası Endüstriyel Tasarım Kuruluşları Konseyi (ICSID) tarafından İstanbul'da, ülkemizde ICSID'e üye kurum ve kuruluşlara yönelik olarak düzenlenen toplantıya Enstitü tarafından katılım sağlanmıştır.

4 Ekim 2013 tarihinde Tacikistan Ulusal Patent ve Enformasyon Merkezi Başkanı, Markalar Dairesi Başkanı ile birlikte Türk Patent Enstitüsü'ne ziyarette bulunmuştur. Ziyaret kapsamında, iki ofis arasında karşılıklı eğitim ve uzman değişimi konularında işbirliği yapılması, WIPO ve benzer uluslararası kuruluşlarla ortak projeler geliştirilmesi konuları görüşülmüştür.

22-23 Ekim 2013 tarihlerinde Ekonomik Kalkınma ve İşbirliği Örgütü (OECD) ile Bilim, Sanayi ve Teknoloji Bakanlığı tarafından düzenlenen İlki Paris'te, ikincisi Seul'de üçüncüsü Bakanlığın desteğiyle İstanbul'da yapılan "Bilgi Ekonomisi Küresel Forumu"nun "Açık bilim: yeni sınır?" oturumunda, Enstitü Başkanı konuşma yapmıştır.

24 Ekim 2013 tarihinde CeBIT Fuarı çerçevesinde gerçekleştirilen CeBIT Sinerji Zirvesi etkinliğinin yenilikçilik ve girişimcilik oturumunda yenilikçilik ekosistemi konusunda Enstitü Başkanı Enstitü faaliyetleri ile ilgili sunum gerçekleştirmiştir.



## **Yatırım Ortamını İyileştirme Koordinasyon Kurulu Platformu Kapsamında Yürütülen Faaliyetler**

YOİKK, Fikri Sınai Mülkiyet Hakları ve AR-GE Teknik Komite Toplantısı, 29 Mart 2013 tarihinde Türk Patent Enstitüsünde yapılmıştır. Bilim, Sanayi ve Teknoloji Bakanlığı Müsteşar Yardımcısı ve Türk Patent Enstitüsü Başkanının eş başkanlığında gerçekleştirilen toplantıya, Adalet Bakanlığı, Ekonomi Bakanlığı, Gümrük ve Ticaret Bakanlığı, Kalkınma Bakanlığı, Kültür ve Turizm Bakanlığı, Maliye Bakanlığı, Sağlık Bakanlığı, İçişleri Bakanlığı, ETKB, TÜİK, DEİK, YÖK, TÜBİTAK, KOSGEB, TOBB, TÜSİAD, TİM, TTGV ve YASED temsilcileri katılım sağlamıştır. Toplantıda, bir önceki yıl Aralık ayında yapılan son toplantı sonrası belirlenen 5 eylemle ilgili kaydedilen gelişmeler, teknik komite üyeleriyle birlikte değerlendirilmiştir.

2013-2014 yılı eylem planı kapsamında, 28 Kasım 2013 tarihinde Enstitüde toplantı yapılarak, Teknik Komite eylem planı gözden geçirilmiştir. Bu dönem için Ekonomi Koordinasyon Kurulu'nun 24 Eylül 2013 tarihli toplantısında öncelikli eylem olarak belirlenen gerekli mevzuat değişikliği çalışmasının en kısa sürede tamamlanması ve "Yatırım Ortamı Mevzuat Paketi"ne alınması hususu değerlendirilmiştir.

### **3.2.1.5 Tanıtım ve Enformasyon**

Türk Patent Enstitüsü, tanıtım ve bilgilendirme faaliyetlerine verilen önem nedeniyle yurt içinde seminer, sempozyum, fuarlara katılım gibi farkındalığı artırıcı faaliyetlerini 2013 yılı içinde de yoğun bir şekilde sürdürmüştür. 2013 yılı içerisinde TPE bünyesinde ve dışında seminer, sempozyum, yarışma, eğitim ve fuarlara katılım şeklinde toplam 202 etkinlik düzenlenmiştir. Yapılan etkinliklerle 100.000'den fazla kişiye doğrudan erişim sağlanmıştır. Enstitü, Türkiye ekonomisine ve endüstrinin yaratıcı ve yenilikçi yapısının gelişimine sınai mülkiyet hakları yolu ile maksimum katkı yapabilmek için, sınai mülkiyet alanında farkındalığın yaratılmasını amaç edinmiştir. Bu amaç doğrultusunda, Türkiye'de sınai mülkiyet haklarının etkin bir şekilde korunması ve kullanılması konusunda bilinçlendirme ve bilgilendirme faaliyetlerinin önemi göz önünde bulundurularak kapsamlı bir tanıtım stratejisi oluşturulmuştur.

Tanıtım stratejisi doğrultusunda belirlenen hedef kitleye yönelik hizmet ve ürünler üç aşamalı olarak tanımlanmıştır.

- Farkındalık oluşturma faaliyetleri; TPE'nin basılı yayınları (broşürler, kitapçıklar, tanıtım ve kavram CD'leri), kütüphane sisteminin oluşturulması ve etkin bir şekilde kullanımı, sınai mülkiyet haklarını (patent, marka, tasarım vb.) anlatan belgesel filmler ve çocuklar için çizgi filmler, kavram filmleri, internet sitesi, TPE patent portalı, medyanın kullanımı.
- Doğrudan bilgilendirme faaliyetleri; doğrudan TPE tarafından ve TPE Bilgi ve Doküman Birimi temsilcileri tarafından yüz yüze, telefon, e-posta yoluyla bilgilendirme.
- Eğitim ve tanıtım faaliyetleri; üniversitelerde, sanayi odalarında, kamu kurum ve kuruluşlarında, sivil toplum kuruluşlarında seminerler, içeriği önceden belirlenmiş hedef kitleye (marka ve patent vekilleri, bilgi ve doküman birimi temsilcileri, akademisyenler, Adalet Bakanlığı bünyesinde yer alan hakimler, MEB ile işbirliği içinde kalınmak suretiyle öğretmenler ve öğrenciler, Milli Savunma Bakanlığı ve bağlı kuruluşları, gelen talebe istinaden sınai mülkiyet ile ilgili kurum ve kuruluşlar) eğitim konusunun daha kesin ve özel olduğu kapsamlı eğitimler.

### ***Farkındalık Oluşturma Faaliyetleri***

#### ***TPE'nin basılı yayınları (Broşürler, Kitapçıklar, Tanıtım ve Kavram CD'leri)***

TPE, farkındalık oluşturmak amacıyla broşür, kitapçık, tanıtım ve kavram CD'leri hazırlamaktadır. TPE'nin ana hizmetleri olan patent, marka, tasarım, coğrafi işaret ve entegre devre topografyalarına ilişkin bilgilendirme broşür ve başvuru kılavuzlarının içeriği ve tasarımı güncellenmiştir. Ayrıca, resmi bültenlerin maliyet ve verimlilik açısından basılı yayınları giderek azaltılmıştır.

**Tablo 22- Enstitü Yayın İstatistikleri**

	2012		2013	
	Kağıt	CD	Kağıt	CD
<b>Bülten Yayınları</b>				
Resmi Patent Bülteni	575	3.750	375	3.600
Resmi Marka Gazetesi	132	1.900	74	1.500
Resmi Marka Bülteni	616	3.750	444	3.600
Resmi Endüstriyel Tasarımlar Bülteni	1.008	3.750	762	3.600
<b>Başvuru Kılavuzları</b>				
Marka ve Coğrafi İşaret		11.000		15.000
Uluslararası Marka (Madrid)		3.000		-
Patent / Faydalı Model		2.000		15.000
Endüstriyel Tasarım		11.000		15.000
Entegre Devre Topografyaları		11.000		-
<b>Tanıtım Bilgilendirme Broşürleri</b>				
Patent Karikatür Kitapçığı		basılmamıştır		10.000
Marka Karikatür Kitapçığı		basılmamıştır		10.000
Fikri Haklar Dünyamız Kitapçığı		basılmamıştır		5.000
Patent Broşürü		basılmamıştır		8.000
Marka Broşürü		basılmamıştır		8.000
Endüstriyel Tasarım Broşürü		basılmamıştır		6.000
Coğrafi İşaret Broşürü		basılmamıştır		5.000
Entegre Devre Broşürü		basılmamıştır		3.000
İnsert Broşürü		basılmamıştır		8.000

Enstitü tarafından 2012-2013 yıllarında yapılan yayınların istatistiklerine ilişkin bilgi Tablo 22’de verilmiştir.

### Medya’nın Tanıtımda Kullanımı

“TPE İmaj Oluşturma ve Halkla İlişkiler Kampanyası” çerçevesinde, özellikle ulusal ve yerel radyo ve televizyon kanallarından yararlanılarak “Türkiye’de patent, marka, coğrafi işaret, endüstriyel tasarım ve entegre devre topografyaları” gibi kavramların kamuoyuna anlatılması suretiyle ülke genelinde bir farkındalık oluşturulması planlanmıştır. Bu bağlamda, 2008 yılında, sınai mülkiyet hakları ile ilgili her bir kavramın doğuşu, sınai mülkiyet hakları içerisindeki yeri, tescil haklarının sınırları, süreleri ve ekonomik değerlerine ilişkin Dünyadaki ve Türkiye’deki gelişmelerin yalın, anlaşılır, akılda kalıcı ve etkili bir sinema dili ile anlatıldığı belgesel filmler; sınai mülkiyet hakları

bütününde yer alan kavramlarla ilgili ulusal, bölgesel ve yerel televizyon kanallarında yayınlamak üzere her bir kavrama ilişkin tanıtım filmleri ve okul öncesi ve ilköğretim yaşta çocuklara yönelik patent, marka ve tasarım kavramlarıyla ilgili çizgi filmlerden oluşan toplam 33 film hazırlanmıştır. Bu filmlerin farkındalık etkinliklerinde kullanılmasına 2013 yılında da devam edilmiştir.

TRT-TÜRK kanalında yayınlanmakta olan ve her bir bölümü 30 dakika olan “Bi’ Dünya Tasarım” adlı programın 127. bölümü itibariyle 13 bölüm süre ile yapım ve yayınının TRT ve Enstitü işbirliğiyle gerçekleştirilmesi öngörülerek, 2012 yılında imzalanan protokol kapsamında “Bi’ Dünya Tasarım” Programı 2013 yılında da yayınlanmıştır.

Enstitünün misyon, vizyon ve tanıtım stratejisi çerçevesinde muhtelif televizyon kanallarında, canlı yayın programlarına katılım sağlanarak Enstitü faaliyetleri ve sınai mülkiyet hakları ile ilgili bilgilendirmeler yapılmıştır. Bu bağlamda, Enstitü Başkanı, TRT Haber Özel Gündem, NTV Ekonomi Notları ve Kanal 24 Televizyonu Moderatör Kuşağı Programlarında Sınai Mülkiyet Hakları Kanun Tasarısı hakkında bilgi vermiştir. Ayrıca, 10 Temmuz 2013 tarihinde Enstitü Başkanı, Bloomberg TV de “sınai mülkiyet verileri” hakkında röportaj gerçekleştirmiştir.

### ***Doğrudan Bilgilendirme Faaliyetleri***

Doğrudan bilgilendirme; üniversitelerde, sanayi odalarında, kamu kurum ve kuruluşlarında, sivil toplum kuruluşlarında gerçekleştirilen seminerler, Enstitü bilgi ve doküman birimi temsilcileri vasıtasıyla ve TPE’ye gelerek veya telefon /e-posta ile bilgi almak isteyen kişilere verilen hizmetler yoluyla gerçekleştirilmektedir.

Sınai mülkiyet sisteminin kullanıcılarına, bölgesel olarak bilgi ve doküman desteği sağlamak amacıyla yurt çapında birimler kurulmaktadır. 2013 yılı içerisinde Çankaya Üniversitesi, Marmara Üniversitesi, Türk Hava Kurumu Üniversitesi, Ata Teknokent A.Ş., Hasan Kalyoncu Üniversitesi, Ankara Sanayi Odası, Gaziantep Üniversitesi, Selçuk Üniversitesi, Bozok Üniversitesi, Erciyes Üniversitesi olmak üzere 10 adet Bilgi ve Doküman Birimi kurularak, Enformasyon ve Dokümantasyon Birimlerinin sayısı 64’e yükselmiştir. 36 ilimizde bulunan TPE Bilgi ve Doküman Birimlerinden 25 adedi ticaret ve sanayi odalarında, 39 adedi de üniversitelerde kurulmuştur. Böylece TPE, sahip olduğu enformasyon birimi sayısı bakımından Avrupa’daki ulusal ofisler arasında ön sıralarda yer almaktadır.

Enstitü, müşteri memnuniyeti ilkesi doğrultusunda yüksek kalitede, hızlı ve profesyonel hizmet vermek amacıyla Çağrı Merkezini yenileyecek alt yapısını 2011 yılında oluşturmuş ve bu kapsamda 2012 yılında Çağrı Merkezini yenilemiştir. Yeni Çağrı Merkezi özel eğitim almış nitelikli personeliyle, başvuru sahiplerinin sınai mülkiyet hakları konusundaki sorularını yanıtlamak ve başvuru sahiplerine gerekli bilgi desteğini vermek üzere hafta içi 8:30-17:30 saatleri arasında hizmet vermektedir. Çağrı Merkezi, vatandaşlarımızın Enstitünün hizmet alanına ilişkin genel sorularının ve Enstitüye yapmış oldukları başvuruların son durumlarına ilişkin sorularının cevaplanması ve uzmanlık gerektiren konularda soruların ilgili birimlere iletilmesi işlevini yerine getirmektedir. Çağrı Merkezine 2012 yılında gelen çağrı sayısı günde 542 iken, 2013 yılında %9 artışla 590'a yükselmiştir. Müşteri memnuniyetini sağlamak ve çağrı cevaplarının kalitesini artırmak amacıyla, Enstitüye gelen tüm çağrılar kayıt altına alınmakta ve çağrı cevapları periyodik olarak dinlenmektedir.

Başvuru sahipleri ve sınai mülkiyet hakları konusunda bilgi almak isteyenler 303 1 303 numaralı Çağrı Merkezini arayarak hem başvuru ve tescil işlemleri hakkında bilgi alabilmekte hem de Enstitünün vermiş olduğu hizmetlerle ilgili öneri ve şikayetlerini bildirebilmektedirler.

TPE'ye gelerek veya telefon/e-posta ile bilgi almak isteyen kişilere verilen hizmet ile ilgili istatistikler aşağıdaki tabloda yer almaktadır.

**Tablo 23- Doğrudan Bilgilendirme Faaliyetleri**

Yapılan iş	2012	2013
Marka Ön Araştırma (Dilekçe)	570	342
Endüstriyel Tasarım Ön Araştırma (Dilekçe)	8	2
Dünya Çapında Patent Ön Araştırma (Dilekçe)	13	38
Patent Sureti (Dilekçe)	336	166
Patent Ön Araştırma (Dilekçe)	26	14
Bilgi Edinme Talebi	5.097	5.950
Telefon ile Arayanlar	114.429	146.478
İnfo (Dilekçe)	570	342

### ***Eğitim ve Tanıtım Faaliyetleri***

Ülkemizin çeşitli illerinde, üniversitelerde, sanayi odalarında ve talepte bulunan diğer kuruluşlarda genel bilgilendirme amaçlı seminerler düzenlenmektedir. Bu seminerlerde sınai

mülkiyet haklarına ilişkin genel bilgiler verilmekte ve sınai mülkiyet haklarının kullanımına ilişkin stratejiler, veri tabanları gibi konulara değinilmektedir.

**Tablo 24- Eğitim ve Tanıtım Faaliyetleri**

Yapılan İş	2009	2010	2011	2012	2013
Seminer	30	32	38	43	56
Proje	6	20	61	41	23
Toplantı	16	16	18	29	32
Fuara Katılım	6	6	5	8	13
Sempozyum	1	-	1	3	3
Sergi	3	6	6	6	15
Çalıştay	3	3	7	9	10
Protokol İmza Töreni	2	3	-	5	5
Konferans	2	2	7	1	5
Medya / Canlı Yayın	4	2	3	6	5
Ziyaret	4	2	5	8	6
Ödül Töreni	-	1	-	1	2
Kongre	1	1	-	2	5
Yarışma	-	1	2	4	4
Panel	2	-	1	11	6
Kurultay	1	-	-	1	-
Zirve	-	-	-	4	9
Açılış	-	-	-	1	-
Forum	-	-	-	-	2
Şura	-	-	-	-	1
<b>Toplam</b>	<b>84</b>	<b>95</b>	<b>154</b>	<b>183</b>	<b>202</b>

2013 yılında gerçekleştirilen 202 etkinlik incelendiğinde en fazla sayıda etkinliğin seminerler olduğu görülmektedir. İkinci sırada yer alan projelerden 23 adedi Türkiye Üniversitelerinde Sınai Mülkiyet Bilgisinin Yaygınlaştırılması Projesi çerçevesinde olup, diğerleri ise Hezarfen Medikal gibi projelerdir.

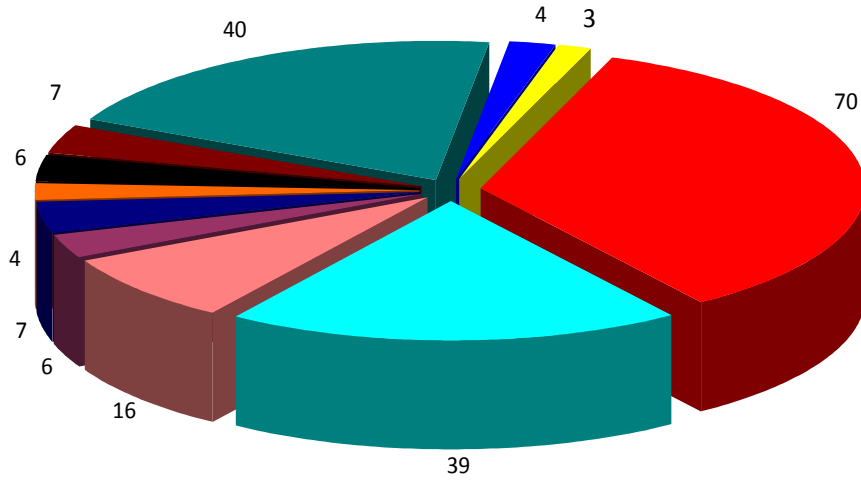

■ Ankara ■ İstanbul ■ İzmir ■ Antalya ■ Eskişehir ■ Kocaeli ■ Kayseri ■ Bursa ■ Diğer ■ Hatay ■ Gaziantep

### Şekil 21- Eğitim ve Tanıtım Faaliyetlerinin İllere Göre Dağılımı

Enstitü merkezinin Ankara olması sebebiyle gerçekleştirilen etkinlik sayısı bakımından Ankara 70 adet etkinlik ile ilk sırada yer almaktadır.

#### Üniversitelere Yönelik Faaliyetler

Üniversitelerde sınai mülkiyet bilgisinin yaygınlaştırılması ve sınai mülkiyet konularının üniversite eğitim müfredatına entegre edilmesine yönelik çalışmalara katkı sağlamak amacıyla 02 Mayıs-31 Mayıs 2013 tarihleri arasında Ankara Üniversitesi Fikri ve Sınai Haklar Araştırma ve Uygulama Merkezi (FİSAUM) tarafından düzenlenen “Fikri ve Sınai Haklar Ulusal ve Uluslararası Uygulamalar” konulu kursa Enstitü personeli katılım sağlamıştır.

EPO ile TPE işbirliğinde yürütülen “Türkiye Üniversitelerinde Sınai Mülkiyet Hakları Bilgisinin Yaygınlaştırılması Projesi” kapsamında, TOBB Ekonomi ve Teknoloji Üniversitesi, Boğaziçi Üniversitesi, Gaziantep Üniversitesi, Uludağ Üniversitesi, İzmir Yüksek Teknoloji Enstitüsü, Mustafa Kemal Üniversitesi, Afyon Kocatepe Üniversitesi, Ege Üniversitesi, Anadolu Üniversitesi, Dokuz Eylül Üniversitesi, Marmara Üniversitesi, İstanbul Üniversitesi, Trakya Üniversitesi, Fırat

Üniversitesi ve Bülent Ecevit Üniversitesinde öğrenci ve öğretim üyelerine yönelik seminerler düzenlenmiştir.

Ayrıca 22 Kasım 2012 tarihinde İstanbul'da gerçekleştirilen "Üniversite-Sanayi İşbirliği Zirvesi" çerçevesinde YÖK ile TPE arasında imzalanan işbirliği protokolünün 2013 dönemi uygulamasında üniversite senato ve yönetim kurullarına yönelik bilgilendirme toplantılarına öncelik veren proje, tüm üniversitelerin, özellikle üniversite politikalarına yön veren üniversite yöneticilerinin, sınai mülkiyet farkındalık düzeyinin yükseltilmesi açısından büyük önem taşımaktadır.

Bu kapsamda, üniversite-sanayi işbirliğinin oluşturulması ve yaygınlaştırılması amacıyla Enstitü bölgesel etkinlikler düzenlemekte ve düzenlenen etkinliklere aktif olarak katılım sağlamaktadır. Söz konusu etkinliklere aşağıda yer verilmiştir:

- 7 Ocak 2013 tarihinde Recep Tayyip Erdoğan Üniversitesinde 2013 Proje Yılı Açılış Çalıştayına Enstitü stant açarak katılım sağlamıştır.
- 17 Ocak 2013 tarihinde Üniversite-Sanayi İşbirliği Bölgesel Toplantısı Ankara Sanayi Odası 1. Organize Sanayi Bölgesinde gerçekleştirilmiştir. Patent başvurularının da konu edildiği toplantıya Enstitü Başkanı katılım sağlamıştır. Ayrıca TPE stant açmıştır.
- 25 Ocak 2013 tarihinde, Enstitü tarafından Uludağ Üniversitesi Teknoloji Transfer Ofisi çalışanları için bir günlük eğitim semineri verilmiştir.
- 2 Şubat 2013 tarihinde Bilim, Sanayi ve Teknoloji Bakanlığı tarafından Kocaeli-Gebze'de düzenlenen Üniversite-Sanayi İşbirliği Bölgesel Toplantısına Enstitü stant açmak suretiyle katılım sağlamıştır.
- 16 Şubat 2013 tarihinde Bilim, Sanayi ve Teknoloji Bakanlığı tarafından Bursa'da düzenlenen Üniversite-Sanayi İşbirliği Bölgesel Toplantısına Enstitü stant açmak suretiyle katılım sağlamıştır.
- 9 Mart 2013 tarihinde Tekirdağ Valiliği Bilim, Sanayi ve Teknoloji İl Müdürlüğü ve Namık Kemal Üniversitesi işbirliğiyle Sınai Mülkiyet Hakları Bilgilendirme Toplantısı düzenlenmiş olup söz konusu toplantıda coğrafi işaretler konusunda katılımcıların bilgilendirilmesi amacıyla Enstitü personeli konuşmacı olarak katılım sağlamıştır
- 13 Mart 2013 tarihinde Eskişehir Osmangazi Üniversitesince gerçekleştirilen "Fikri ve Sınai Mülkiyet Hakları" dersinde patent başvuru evrakları arasında bulunan tarifname ve istem kısmı anlatılmak üzere Enstitü tarafından katılım sağlanmıştır.
- 14 Mart 2013 tarihinde Artvin Valiliği Bilim, Sanayi ve Teknoloji İl Müdürlüğü tarafından Artvin Çoruh Üniversitesinde bir panel düzenlenmiş olup söz konusu panele patent ve marka



tescili ve tescil süreçleri konularında bilgilendirme yapmak üzere Enstitü personeli konuşmacı olarak katılım sağlamıştır.

- 19 Mart 2013 tarihinde İTÜ'nün talebi üzerine kurulum aşamasında olan İTÜ Transfer ve Ticarileşme Merkezi için anılan üniversite ile ön bilgilendirme toplantısı gerçekleştirilmiştir.
- 22 Mart 2013 tarihinde Dokuz Eylül Üniversitesi Sağlık Bilimleri Enstitüsü Müdürlüğü, 2012-2013 öğretim yılı bahar yarı yılında açılacak olan Bilimde Yaratıcılık, Buluşçuluk ve Girişimcilik dersi için "Patent Hakları ve Patent Alım Süreçleri" konulu bir seminer verilmesi talep edilmiş olup söz konusu seminere Enstitü tarafından katılım sağlanmıştır.
- 23 Mart 2013 tarihinde Bilim, Sanayi ve Teknoloji Bakanlığı tarafından Antalya'da düzenlenen Üniversite-Sanayi İşbirliği Bölgesel Toplantısına Enstitü tarafından katılım sağlanmıştır.
- 26-27 Mart 2013 tarihlerinde Kırıkkale Üniversitesi Mühendislik Fakültesinde gerçekleşen "Orta Anadolu Kariyer Zirvesi 2013" etkinliğinde marka, patent ve endüstriyel tasarım tescili ve tescil süreçleri konularında bilgilendirme yapmak üzere Enstitü personeli konuşmacı olarak katılım sağlamıştır.
- 29 Mart 2013 tarihinde TPE'de, sınai mülkiyetle ilişkili Türkiye'nin çeşitli üniversitelerinde faaliyet gösteren öğrenci kulüplerinden yaklaşık 50 öğrenci kulübü temsilcisinin katılımı ile "I. Üniversite Öğrenci Kulüpleri Sınai Mülkiyet Zirvesi" gerçekleştirilmiştir. Etkinlik programı çerçevesinde EPO Direktörü, Avrupa Patent Akademisinin Avrupa üniversitelerinde sınai mülkiyet bilgisinin yaygınlaştırılması amacıyla yaptığı çalışmalarını paylaşmış ve Teknogirişim Derneği Başkanının "Patent Başarı Hikayesi" hakkındaki konuşmasının ardından çalıştay oturumlarına geçilmiştir.
- 4 Nisan 2013 tarihinde Eskişehir Anadolu Üniversitesi Hukuk Fakültesinin 20. yılı etkinlikleri kapsamında "Marka ve Endüstriyel Tasarım Hukuku" konulu konferansa Enstitü tarafından katılım sağlanmıştır.
- 4 Nisan 2013 tarihinde Kocaeli Valiliği Emniyet Müdürlüğü, Kocaeli Üniversitesi ve Meslek Birliklerinin işbirliğiyle düzenlenen "Fikri Mülkiyet Hak İhlalleri Konferansına" Enstitü tarafından katılım sağlanmıştır.
- 4 Nisan 2013 tarihinde Adnan Menderes Üniversitesi Sınai Haklar Destek Birimi tarafından düzenlenen "Aydın'da Yerel Ürün Koruma Kampanyası" etkinliğine Enstitü stant açmak suretiyle katılım sağlamıştır.
- 6 Nisan 2013 tarihinde Bilim, Sanayi ve Teknoloji Bakanlığı tarafından Aydın'da düzenlenen Üniversite-Sanayi İşbirliği Bölgesel Toplantısına Enstitü tarafından katılım sağlanmıştır.

- 10 Nisan 2013 tarihinde İstanbul Bilgi Üniversitesi Fikri Mülkiyet Hukuku Uygulama ve Araştırma Merkezi tarafından “Türk Patent Enstitüsü Kuruluş ve Görevleri Hakkında Kanun ile Bazı Kanun ve Kanun Hükmünde Kararnelerde Değişiklik Yapılmasına Dair Kanun Tasarısının tasarımlara ilişkin hükümlerini ele alan atölye çalışması”na Enstitü tarafından katılım sağlanmıştır.
- 11-13 Nisan tarihleri arasında İTÜ Elektrik-Elektronik Fakültesi bünyesinde faaliyetlerde bulunan İTÜ Kültür Sanat Birliği'ne bağlı Kontrol ve Otomasyon Kulübü “7. İTÜ Robot Olimpiyatları”na Enstitü tarafından stant açmak suretiyle katılım sağlanmıştır.
- 17-18 Nisan 2013 tarihlerinde Anadolu Üniversitesi Bilim ve Teknoloji Kulübü tarafından Fen Fakültesinin 20. yıl etkinlikleri kapsamında 4. Bilim Şenliği ve Teknoloji Fuarı gerçekleştirilmiş olup, söz konusu etkinlikte Enstitü personeline patent ve marka tescili ve tescil süreleri konularında seminer verilmiştir.
- 20 Nisan 2014 tarihinde Bilim, Sanayi ve Teknoloji Bakanlığı tarafından Tekirdağ'da düzenlenen Üniversite-Sanayi İşbirliği Bölgesel Toplantısı'na Enstitü tarafından katılım sağlanmıştır.
- 29-30 Nisan tarihlerinde İstanbul Üniversitesi İktisat Kulübününün 21. Yılında ‘Ekonomi Zirvesi 2013’ adlı etkinlik düzenlenmiş olup, Enstitü personeli konuşmacı olarak katılım sağlamıştır.
- 8-9 Mayıs 2013 tarihlerinde Yıldız Teknik Üniversitesi tarafından “YTÜ III. Ar-Ge Proje Pazarı” etkinliği gerçekleştirilmiş olup, söz konusu etkinliğe Enstitü stant açmak suretiyle katılım sağlamıştır.
- 16-17 Mayıs 2013 tarihinde Dokuz Eylül Üniversitesi Tıp Fakültesi, Biyokimya Anabilim Dalı İleri Biyomedikal Ar-Ge Uygulama ve Araştırma Merkezi tarafından düzenlenmiş olan “Sağlıkta İnovasyon: Üniversiteden Sanayiye” konulu çalıştayda sinai mülkiyet hakları konusunda Enstitü tarafından katılım sağlanmıştır.
- 18 Mayıs 2013 tarihinde Bilim, Sanayi ve Teknoloji Bakanlığı tarafından Adana'da düzenlenen Üniversite-Sanayi İşbirliği Bölgesel Toplantısına Enstitü tarafından katılım sağlanmıştır.
- 21 Mayıs 2013 tarihinde İstanbul Özyeğin Üniversitesi tarafından patent tescili ve tescil süreçleri konularında bir bilgilendirme semineri gerçekleştirilmiş olup, söz konusu seminere Enstitü tarafından katılım sağlanmıştır.
- 23-25 Mayıs tarihleri arasında Boğaziçi Üniversitesi tarafından “III. Uluslararası Üniversite Fikri Mülkiyet Hakları Yönetimi Konferansı” gerçekleştirilmiş olup söz konusu konferansa Enstitü stant açmak suretiyle katılım sağlamıştır.

- 24 Mayıs 2013 tarihinde Eğitim Yöneticileri ve Uzmanları Derneği ve TOBB ETU Üniversitesi işbirliğinde “Meslek Eğitimi ve Teknik Öğretim Çalıştayı” düzenlenmiş olup, söz konusu çalışmaya Enstitü tarafından katılım sağlanmıştır.
- 24 Mayıs 2013 tarihinde Erzincan Üniversitesinde gerçekleştirilen Üniversite-Sanayi-Kamu İşbirliği Çalıştayına Enstitü tarafından katılım sağlanmıştır.
- 24-25 Mayıs 2013 tarihlerinde Dumlupınar Üniversitesi Mühendislik Fakültesinde düzenlenen Türkiye ve KKTC'deki devlet ve vakıf üniversitelerinin yer aldığı “Mühendislik Fakültesi Dekanları Konseyi” toplantısında Enstitü Başkanı, sınai mülkiyet hakları, üniversitelerde Ar-Ge, inovasyon ve sınai mülkiyet ilişkisi, TPE'nin yürütmekte olduğu üniversite projesi ve diğer çalışmalar hakkında bir sunum yapmıştır.
- 4 Haziran 2013 tarihinde Dokuz Eylül Üniversitesinde kamu ve özel sektörden girişimcilik konusunda uzmanlaşmış katılımcıların yer aldığı; meslek yatırımcılık sistemi, iş planı hazırlama süreci, patent kavramı ve girişimcilere destek programlarının tartışıldığı “Girişimcilik Günü” etkinliğinde patent tescil süreci konusunda uzman personel tarafından bir sunum gerçekleştirilmiştir.
- 5 Haziran 2013 tarihinde Gazi Üniversitesi Hukuk Fakültesi 3. Sınıf öğrencileri ve halihazırda Sınai Haklar Hukuku dersini almakta olan yaklaşık 35 öğrenciye yönelik olarak patent tescili ve tescil süreçleri hakkında bilgilendirme seminerine Enstitü tarafından katılım sağlanmıştır.
- 6 Haziran 2013 tarihinde Gazi Üniversitesi Mesleki Eğitim Fakültesi Giyim Endüstrisi ve Moda Tasarımı Eğitimi Bölümü öğrencilerine yönelik olarak Enstitüde “marka, patent ve endüstriyel tasarım” konularında bilgilendirme semineri gerçekleştirilmiştir.
- 17-18 Haziran 2013 tarihlerinde Enstitü ve WIPO işbirliğinde, Türkiye’de yer alan üniversitelerin temsilcilerinin katılımıyla İstanbul’da düzenlenen “Üniversiteler için Sınai Mülkiyet Politikaları Çalıştayı”na katılım sağlanmıştır.
- 19 Haziran 2013 tarihinde Bilim, Sanayi ve Teknoloji Bakanlığı tarafından Kayseri’de gerçekleştirilen Kamu-Üniversite-Sanayi İşbirliği Bölgesel toplantısına Enstitü tarafından katılım sağlanmıştır.
- 25 Haziran 2013 tarihinde Kocaeli Üniversitesi Teknokent A.Ş. tarafından, bölgelerinde faaliyet gösteren firmalara yönelik patent ve faydalı model konusunda eğitim düzenlenmiş olup, söz konusu eğitime Enstitü tarafından katılım sağlanmıştır.

- 28 Haziran 2013 tarihinde Bilim, Sanayi ve Teknoloji Bakanlığı tarafından Kastamonu’da gerçekleştirilen Kamu-Üniversite-Sanayi İşbirliği Bölgesel Toplantısına Enstitü tarafından katılım sağlanmıştır.
- 3-4 Temmuz 2013 tarihlerinde İTÜ, British Council ve YÖK ortaklığında düzenlenen İngiltere – Türkiye Bilgi Ortaklığı Konferansı İTÜ’de yapılmıştır. Enstitü Başkanı, üniversite sanayi işbirliği konusunun ele alındığı panelde bir sunum gerçekleştirmiştir.
- 3 Ekim 2013 tarihinde Enstitü, Osmangazi Üniversitesi, Eskişehir Sanayi Odası, KOSGEB işbirliğiyle Eskişehir’de Hezarfen Teknoloji ve Tasarım Geliştirme Projesi etkinliği gerçekleştirmiştir.
- 8 Ekim 2013 tarihinde Erciyes Teknopark Anonim Şirketi tarafından, Erciyes Teknoloji Transfer Ofisi ile birlikte bölgedeki üniversitelerde görevli akademisyenlere yönelik olarak patent tescili ve tescil süreçleri konularında düzenlenen seminere uzman personel katılım sağlamıştır.
- 18 Kasım 2013 tarihinde Enstitü ve Türk Hava Kurumu Üniversitesi arasında, sınai mülkiyet hakları, stratejik kullanımı, katma değeri yüksek patentlerin, özgün marka ve tasarımların üretilmesi gibi konular hakkında ikili işbirliğini artırmaya yönelik bir protokol imzalanmıştır.
- 3 Aralık 2013 tarihinde Özyeğin Üniversitesinin 2013-2014 eğitim yılı Güz Döneminde açılan yüksek lisans programı derslerinden İnovasyon ve Teknoloji Yönetimi dersinin İnovasyonun Korunması konulu bölümü için patent konusunda online sunum yapılmıştır.
- 6 Aralık 2013 tarihinde Pamukkale Üniversitesinde, ADİM Üniversiteleri Birliği rektörlerinin bir araya geldiği “Üniversite - Sanayi İşbirliğinde Teknokentlerin Rolü” konulu panele konuşmacı olarak katılan Enstitü Başkanı, üniversite-sanayi işbirliğinde teknokentlerin rolünü ve etkili bir işbirliği aracı olarak sınai mülkiyeti anlatmıştır.
- 11-12 Aralık 2013 tarihlerinde Marmara Üniversitesi tarafından “I. İnovasyon ve Proje Pazarı” etkinliği gerçekleştirilmiş olup, söz konusu etkinliğe Enstitü stant açmak ve patent tescil süreci konusunda bilgilendirme yapmak suretiyle katılım sağlamıştır.
- 16 Aralık 2013 tarihinde Selçuk Üniversitesi Teknoloji Geliştirme Bölgesi tarafından organize edilen Fikri ve Sınai Mülkiyet Hakları konulu bilgilendirme seminerine sunum yapmak suretiyle katılım sağlanmıştır.
- 17 Aralık 2013 tarihinde Bilkent Üniversitesi tarafından düzenlenen kamu fuarında açılan stantta, öğrencilere staj ya da mezuniyet sonrası iş olanakları konusunda bilgilendirme yapılmıştır.

- 18 Aralık 2013 tarihinde Yıldız Teknik Üniversitesi tarafından ilgili sektörlerle işbirliği içerisinde gerçekleştirilen I. Patent Atölyesi ve İmalat Teknolojileri Proje Pazarı etkinliğine Enstitü Başkanı katılım sağlamış ayrıca sınai mülkiyet hakları konusunda bilgilendirme yapmak üzere stant açılmıştır.
- 20 Aralık 2013 tarihinde Süleyman Demirel Üniversitesi Ulusal ve Uluslararası Araştırma Proje Koordinatörlüğü tarafından akademik personele ve lisans öğrencilerine yönelik olarak gerçekleştirilen seminer programı dahilinde Enstitü uzman personeli tarafından patent ve tescil süreci konusunda sunum yapılmıştır.

### KOBİ'lere ve Sanayiye Yönelik Faaliyetler

Esnek ve dinamik yapılarıyla yeni uygulamalara kolayca uyum sağlayabilen KOBİ'lerin, ülkelerin rekabet gücünün artırılmasında önemli rolleri bulunmaktadır. Birçok ülkede olduğu gibi ülkemizde de KOBİ'lerin yararlanabileceği pek çok destek ve imkan değişik kurum ve kuruluşlarca sunulmaktadır.

TPE'nin KOBİ'lere yönelik gerçekleştirilen en önemli faaliyetlerden biri olarak öne çıkan ve 2007 yılında uygulanmaya başlayan "Hezarfen Teknoloji ve Tasarım Geliştirme Projesi" 2013 yılında KOSGEB, Kayseri Ticaret Odası, Kayseri Sanayi Odası ve Endüstriyel Tasarımcılar Meslek Kuruluşu işbirliğiyle Kayseri'de ve KOSGEB, Eskişehir Sanayi Odası, Eskişehir Osmangazi Üniversitesi ve Endüstriyel Tasarımcılar Meslek Kuruluşu işbirliğiyle Eskişehir'de başarıyla uygulanmıştır. Söz konusu uygulamalar süresince muhtelif seminerler düzenlenmiş ve Projeye katılan firmalara sınai mülkiyet hakları, patent araştırması ve tasarım geliştirme konusunda birebir danışmanlık hizmeti verilmiştir.

Sanayicilere ve KOBİ'lere yönelik faaliyetlerin kamuoyuna duyurulması, söz konusu faaliyetlerin gerçekleştirilmesi kadar önem arz ettiğinden, 20-21 Mart 2013 tarihlerinde gerçekleştirilen "IX. KOBİ Zirvesi"nin "KOBİ'lerde Bilişim ve İnovasyon Forumu"na seminer vermek ve stant açmak suretiyle Enstitü tarafından katılım sağlamıştır.

Ayrıca, Enstitü tarafından sanayi ve ticaret odaları ile sanayicilere yönelik olarak verilen seminerlere aşağıda yer verilmiştir:

- 2 Ocak 2013 tarihinde Akhisar Ticaret ve Sanayi Odasının düzenlediği "Akhisar'a Değer Katanlar Ödül Töreni"ne Enstitü Başkanı düzeyinde katılım sağlanmıştır.

- 8 Ocak 2013 tarihinde Çorum Ticaret ve Sanayi Odasında düzenlenen coğrafi işaretler ve marka konulu bilgilendirme seminerine Enstitü tarafından katılım sağlanmıştır.
- 11 Ocak 2013 tarihinde Çanakkale Ticaret ve Sanayi Odasında düzenlenen seminere Enstitü katılım sağlamıştır.
- 27 Mart 2013 tarihinde Diyarbakır'da gerçekleşen "Yerel Markaların Güçlendirilmesi" adlı etkinliğe Enstitü tarafından katılım sağlanmıştır.
- 21-24 Mayıs 2013 tarihleri arasında Küçük ve Orta Büyüklükteki İşletmeler Uluslararası Ağı (INSME) ve İzmir Kalkınma Ajansı (İZKA) işbirliği ile İzmir'de "9. INSME Konferansı" gerçekleştirilmiş olup, söz konusu konferansa Enstitü tarafından katılım sağlanmıştır.
- 26 Haziran 2013 tarihinde İstanbul'da, Küçük ve Orta Ölçekli İşletmeleri Geliştirme ve Destekleme İdaresi Başkanlığına düzenlenen "Avrupa İşletmeler Ağı Projesi" kapsamında KOBİ'lere yönelik "Fikri ve Sınai Mülkiyet Hakları" konusunda Enstitü tarafından bilgilendirme semineri gerçekleştirilmiştir.
- 26 Haziran 2013 tarihinde Gaziantep Ticaret Odası tarafından Fikri ve Sınai Mülkiyet Hakları konusunda bilgilendirme semineri gerçekleştirilmiş olup, söz konusu seminere Enstitü stant açmak suretiyle katılım sağlamıştır.
- 3 Ekim 2013 tarihinde Türkiye Küçük ve Orta Ölçekli İşletmeler, Serbest Meslek Mensupları ve Yöneticiler Vakfı (TOSYÖV) tarafından Uşak'ta, Yenilikçi KOBİ'lerin artan finansman ve bilgi ihtiyaçlarına çözüm bulmak ve bu anlamda önemli destekler sağlayan kuruluşların yeni ve alternatif olanaklarını paylaşmak üzere "KOBİ'lere Sağlanan Destekler ve Alternatif Finans Olanakları" konulu toplantı düzenlenmiştir. Toplantının panel bölümünde Enstitüden patent konusunda uzman bir konuşmacı yer almış ve Enstitü tarafından stant açılmıştır.
- 31 Ekim 2013 tarihinde İstanbul'da, İstanbul Sanayi Odası tarafından gerçekleştirilen "KOBİ'ler için Fikri Mülkiyet Hakları Yönetimi" seminerinde ulusal ve uluslararası marka tescili konusunda sunum gerçekleştirilmiştir.
- 6 Kasım 2013 tarihinde Edirne'de gerçekleşen "KOBİ'ler için Fikri Mülkiyet Hakları Yönetimi" seminerinde ulusal ve uluslararası patent belgelendirme sistemi konusunda Enstitü tarafından sunum gerçekleştirilmiştir.
- 25-27 Kasım 2013 tarihlerinde Bolu'da, KOBİ'lerde sınai mülkiyet bilinci oluşturmak ve sınai mülkiyet başvuru sayısını arttırmak amacıyla KOSGEB personeline sınai mülkiyet hakları konusunda eğitim semineri gerçekleştirilmiştir.

- 26-27 Kasım 2013 tarihlerinde Polatlı'da gerçekleştirilen "KOBİ Haftası Etkinlikleri" çerçevesinde sanayi, tarım ve hayvancılık destek ve teşviklerinin kullanılması konulu panelde sınai mülkiyet hakları konusunda bilgi verilmiştir.
- 19 Aralık 2013 tarihinde Ege Bölgesi Sanayi Odası tarafından organize edilen sınai mülkiyet hakları bilgilendirme seminerine, Enstitü personeli sunum yapmak suretiyle katılım sağlamıştır.

### Milli Eğitime Yönelik Faaliyetler

İlköğretim düzeyinde sınai mülkiyet bilinci oluşturma çalışmaları kapsamında, ilköğretim öğrencilerinin TPE'yi ziyaret etmeleri sağlanmış ve 2013 yılında Enstitü uzman personeli tarafından muhtelif ilköğretim okullarında sınai haklar konusunda bilgilendirme seminerleri düzenlenmiştir.

03 Nisan 2013 tarihinde Diyarbakır'da Teknoloji ve Tasarım Öğretmenlerine "Fikri ve Sınai Mülkiyet Hakları" konusunda eğitim düzenlenmiş olup söz konusu eğitime Enstitü tarafından katılım sağlanmıştır.

3-5 Mayıs 2013 tarihlerinde Bursa Büyükşehir Belediyesi ve Bursa İl Milli Eğitim Müdürlüğü tarafından düzenlenen, Bursa İl Sanayi Müdürlüğü ve Bursa Bilim ve Teknoloji Merkezi tarafından desteklenen Bursa Bilim Şenliği 2013 etkinliğine Enstitü stant açmak suretiyle katılım sağlamış ve şenliğe katılım sağlayanlar sınai haklarla ilgili olarak bilgilendirilmiştir.

Tasarım sektörüne katkı sağlamak, tasarımcıları dünyanın önde gelen akademisyen ve tasarımcıları ile bir araya getirmek amacıyla Teknoloji Tasarım Merkezi Derneği tarafından organize edilen, Enstitünün destek verdiği "Düş Çizgisi 9. Uluslararası Tasarım Olimpiyatı"nda finale kalan projeler 15 Nisan 2013 tarihinde Ankara'da sergilenmiştir. Enstitü, açtığı tanıtım standında finalistlere ve ziyaretçilere sınai mülkiyet hakları konusunda bilgi vermiştir.

Çocukların bilime, teknolojiye ilgi duyması ve düşünce ürünleri geliştirmelerinin teşvik edilmesi amacıyla düzenlenen "Şimdi Düşünme Zamanı - İlköğretim Okulları Teknoloji ve Tasarım Dersi Öğrenci Çalışmaları Sergisi", 24-25 Mayıs 2013 tarihlerinde gerçekleştirilmiştir. Anılan Sergide, Türkiye çapında tüm ilköğretim okullarından 164 öğrencinin teknoloji ve tasarım dersinde yapmış oldukları çalışmalar yer almıştır.

### Diğer Özel ve Kamu Kurum ve Kuruluşlarına Yönelik Faaliyetler

Tanıtım ve bilinçlendirme faaliyetleri çerçevesinde sınai mülkiyet sisteminin potansiyel kullanıcıları ile sisteme entegre olmaya aday kamu ve özel sektör kurum ve kuruluşlarına yönelik olarak Enstitü tarafından çeşitli eğitim seminerleri düzenlenmiştir.

Bu bağlamda 2013 yılında kamu ve özel sektör kurum ve kuruluşlarına yönelik gerçekleştirilen faaliyetler aşağıdaki şekildedir:

- 4-6 Ocak 2013 tarihleri arasında İstanbul Kimyevi Maddeler ve Mamülleri İhracatçıları Birliğince Antalya’da gerçekleşen Plastik Ev Eşyaları Sektörü çalıştayına Enstitü tarafından katılım sağlanmıştır.
- 12 Ocak 2013 tarihinde Aile ve Sosyal Politikalar Bakanlığı, Dünya Bankası ve TÜSİAD işbirliğinde “Adım Adım Anadolu Programı” kapsamında Bursa’da gerçekleştirilen “İş Hayatında Kadınları Destekleme” konulu panele Enstitü tarafından katılım sağlanmıştır.
- 22-23 Ocak 2013 tarihlerinde Sosyal Güvenlik Kurumu personeline TPE’de sınai mülkiyet hakları konusunda seminer düzenlenmiştir.
- 24 Ocak 2013 tarihinde Ankara İvedik Organize Sanayi Bölgesi tarafından düzenlenen, Uluslararası Rekabetçiliği Geliştirme Proje faaliyetlerinin ve katılımcı sanayicilerin ürünlerinin de mini fuar organizasyonu kapsamında tanıtımının yapıldığı “Toplu Tanıtım ve Açılış Töreni”ne Enstitü tarafından katılım sağlanmıştır.
- 16 Şubat 2013 tarihinde Aile ve Sosyal Politikalar Bakanlığı tarafından “İş Hayatında Kadınları Destekleme” konulu bir panel düzenlenmiştir. Söz konusu panele Enstitü tarafından katılım sağlanmıştır.
- 18 Şubat 2013 tarihinde Teknik Üretim ve İhracatı Destekleme Platformu Derneği (TÜDEP) tarafından Eskişehir’de marka ve patent tescili ve tescil süreçleri konularında düzenlenen bilgilendirme seminerine Enstitü tarafından katılım sağlanmıştır.
- 20 Şubat 2013 tarihinde Teknik Elemanlar Vakfı Sanayici ve İşadamları Derneği tarafından marka ve endüstriyel tasarım tescili ve tescil süreçleri konularında düzenlenen bilgilendirme seminerine Enstitü tarafından katılım sağlanmıştır.
- 28 Şubat 2013 tarihinde Teknik Elemanlar Vakfı Sanayici ve İşadamları Derneği (TÜTEV) tarafından patent tescili ve tescil süreçleri konularında düzenlenen bilgilendirme seminerine Enstitü tarafından katılım sağlanmıştır.



- 22 Mart 2013 tarihinde İstanbul Elektrik- Elektronik Makine ve Bilişim İhracatçıları Birliği TET Ar-Ge Proje Pazarı organizasyonuna Enstitü stant açmak suretiyle katılım sağlamıştır.
- 23-27 Mart 2013 tarihleri arasında Gençlik ve Spor Bakanlığı tarafından düzenlenen İstanbul 2020 Olimpiyat ve Paralimpik Oyunları adaylık sürecinin yerinde değerlendirme safhası çerçevesinde gerçekleştirilen toplantılara, marka koruma, pazarlama, fikri mülkiyet konularında bilgi vermek üzere Enstitü tarafından katılım sağlanmıştır.
- 28 Mart 2013 tarihinde İstanbul’da gerçekleşen “1. Teknoloji Geliştirme Merkezleri Zirvesi” organizasyonuna Enstitü stant açmak suretiyle katılım sağlamıştır.
- 3 Nisan 2013 tarihinde Ekonomi Bakanlığı ve TOBB desteği ile ITEC International ev sahipliğinde “Markam 2023” konulu marka zirvesi etkinliğine Enstitü stant açarak katılım sağlamıştır.
- 05-06 Nisan 2013 tarihleri arasında Sağlık Bakanlığı Türkiye İlaç ve Tıbbi Cihaz Kurumu personeline Enstitüde ilaç patentleri konusunda sunum yapılmıştır.
- 08-11 Nisan 2013 tarihleri arasında İstanbul’da gerçekleştirilen “Teknoloji Transfer Ofislerinin Oluşumu ve İnkübatörler Bölgesel Forumu”na Enstitü tarafından katılım sağlanmıştır.
- 24-28 Nisan 2013 tarihleri arasında Enstitü, TÜYAP Fuar ve Kongre Merkezinde düzenlenen 36. Yapı Fuarına stant açmak suretiyle katılım sağlamıştır.
- 27 Nisan-5 Mayıs 2013 tarihlerinde İstanbul’da TPE desteğiyle düzenlenen “Taklit Ürünlerin Tehlikeleri Sergisi” açılmıştır.
- 15 Mayıs 2013 tarihinde Ekonomi Bakanlığında, marka, patent, endüstriyel tasarım tescili ve tescil süreçleri konularında bilgilendirme yapmak üzere eğitim semineri düzenlenmiştir.
- 15-16 Mayıs 2013 tarihleri arasında Emniyet Genel Müdürlüğü tarafından; ülkemizde fikri mülkiyet suçlarına ilişkin arz ve taleple ilgili olarak mevcut durumun tespit edilmesi, toplumdaki farkındalığın ve suçla mücadelede kamu-özel sektör arasında var olan işbirliğinin artırılması amacıyla Ankara’da düzenlenen çalıştayda, Enstitü personeli marka, patent, endüstriyel tasarım tescili ve tescil süreçleri konularında bilgilendirme semineri gerçekleştirmiştir.
- 20 Mayıs 2013 tarihinde Kocaeli-Gebze’de, Bilim, Sanayi ve Teknoloji Bakanlığınca TÜBİTAK-UME’de gerçekleşen “20 Mayıs Dünya Metroloji Günü” etkinliğine Enstitü tarafından katılım sağlanmıştır.
- 23 Mayıs 2013 tarihinde Ankara’da Türkiye Kalite Derneği (KalDer) tarafından düzenlenen “Kamu Kalite Sempozyumu”na Enstitü stant açmak suretiyle katılım sağlamıştır.

- 25 Mayıs 2013 tarihinde Ankara İşadamları ve Sanayiciler Derneği (ANKİSAD) üyelerine yönelik olarak marka ve patent tescili ve tescil süreçleri konularında düzenlenen bilgilendirme seminerine Enstitü tarafından katılım sağlanmıştır.
- 27-28 Mayıs 2013 tarihleri arasında TÜBİTAK tarafından ATO'da düzenlenen "Lise Girişimcilik Yarışması" etkinliğine Enstitü stant açmak suretiyle katılım sağlamıştır.
- 29 Mayıs-2 Haziran 2013 tarihleri arasında Atatürk Kültür Merkezinde düzenlenen "13. Uluslararası İş ve İnşaat Makineleri, Teknoloji Aletleri İhtisas Fuarı"na Enstitü stant açmak suretiyle katılım sağlamıştır.
- 29 Mayıs 2013 tarihinde "ITM TEXPO EURASIA 2013- 30. Uluslararası Tekstil, Dokuma, İplik, Terbiye, Örgü, Çorap Makineleri, Yan Sanayileri ve Kimyasalları Fuarı"na Enstitü stant açmak suretiyle katılım sağlamıştır.
- 5 Haziran 2013 tarihinde Orta Karadeniz Kalkınma Ajansı (OKA) tarafından Samsun'da "Bölgesel İnovasyon Yarışması" düzenlenmiştir. Söz konusu yarışmaya Enstitü personeli jüri üyesi olarak katılım sağlanmıştır.
- 6 Haziran 2013 tarihinde Adalet Bakanlığı ile Alman Uluslararası Hukuki İşbirliği Vakfı ortaklığında yürütülen "Bilirkişilik Müessesesinin İyileştirilmesi" konulu Eşleştirme Projesi kapsamında Enstitüde telif hakları semineri düzenlenmiştir.
- 6 Haziran 2013 tarihinde Elektrik Mühendisleri Odası tarafından "Elektrik- Elektronik Günleri" etkinliği düzenlenmiş olup, söz konusu etkinliğe Enstitü tarafından katılım sağlanmıştır.
- 6 Haziran 2013 tarihinde Bilim, Sanayi ve Teknoloji Bakanlığı il müdürleri ile merkez teşkilatı, bağlı, ilgili kuruluşların üst düzey yöneticilerinin katılımıyla Iğdır'da gerçekleştirilen istişare toplantısına Enstitü tarafından katılım sağlanmıştır.
- 6-9 Haziran 2013 tarihleri arasında İstanbul'da düzenlenen "WIN Metal Working'13 18. Makine İmalatı ve Metal İşleme Teknolojileri Fuarı"na Enstitü stant açmak suretiyle katılım sağlamıştır.
- 10 Haziran 2013 tarihinde Gıda, Tarım ve Hayvancılık Bakanlığı Tarım Reformu Genel Müdürlüğü personeline yönelik olarak Enstitüde, marka, patent, endüstriyel tasarım ve coğrafi işaretler tescili ve tescil süreçleri konularında bilgilendirme semineri düzenlenmiştir.
- 10 Haziran 2013 tarihinde Ankara ATO'da gerçekleştirilen "TÜBİTAK Lisans Öğrencileri Yazılım Projeleri Yarışması Final Sergisi" etkinliğine Enstitü stant açmak suretiyle katılım sağlamıştır.

- 18 Haziran 2013 tarihinde Milli Savunma Bakanlığı Savunma Sanayi Müsteşarlığına marka, patent ve endüstriyel tasarım konularında bir eğitim semineri düzenlenmiştir. Söz konusu seminere Enstitü tarafından katılım sağlanmıştır.
- 25 Haziran 2013 tarihinde ODTÜ tarafından organize edilen “Küresel FMH Geliştirme ve Ticarileştirme Zirvesi”nde Enstitü Başkan Yardımcısı konuşma yapmıştır.
- 2 Temmuz 2013 tarihinde Gazi Teknoloji Transfer Ofisi ve Gazi Teknopark tarafından gerçekleştirilen “İş Fikri Yarışması” kapsamında “Fikri ve Sınai Mülkiyet Hakları” konulu eğitim semineri düzenlenmiş olup, söz konusu seminere Enstitü tarafından katılım sağlanmıştır.
- 5-7 Temmuz 2013 tarihleri arasında Ankara Ticaret Odasında gerçekleştirilen “TÜBİTAK: Sanayi Odaklı Lisans Bitirme Projeleri Yarışması Sergisi”ne Enstitü stant açmak suretiyle katılım sağlamıştır.
- 26-27 Ağustos 2013 tarihleri arasında Enstitüde, Merkez Bankası Banknot Matbaası çalışanlarına bilgilendirme semineri düzenlenmiştir.
- 3-6 Eylül 2013 tarihleri arasında İzmir Yüksek Teknoloji Enstitüsü tarafından gerçekleştirilen “Uluslararası Gözenekli ve Toz Malzemeler Sempozyumu ve Sergisi”nde Enstitü faaliyetleri ve sınai mülkiyet hakları konusunda bilgilendirme yapmak üzere Enstitü tarafından katılım sağlanmıştır.
- 19-22 Eylül 2013 tarihleri arasında İstanbul’da Marmara Tanıtım ve Fuarlık tarafından “ISAF IT Security Fuarı ve Konferansı” düzenlenmiş olup, anılan konferansta patent ve marka konularında bilgilendirme yapmak üzere Enstitü tarafından katılım sağlanmış ve stant açılmıştır.
- 19-22 Eylül 2013 tarihleri arasında Antalya’da gerçekleştirilen “Yöresel ve Geleneksel Ürünler Fuarı”na (YÖREX) stant açmak suretiyle katılım sağlanmış ve fuara gelenler bilgilendirilmiştir.
- 23-27 Eylül 2013 tarihleri arasında İzmir Yüksek Teknoloji Enstitüsü tarafından gerçekleştirilen “Patent Atölyesi ve Eğiticilerin Eğitimi Semineri”ne Enstitü tarafından katılım sağlanmıştır.
- 25 Eylül 2013 tarihinde Bilim, Sanayi ve Teknoloji Bakanlığı tarafından gerçekleştirilen seminerde patent ve marka konuları hakkında Enstitü tarafından sunum yapılmıştır.
- 29 Eylül-1 Ekim tarihleri arasında Bolu’da İşkur tarafından yürütülmekte olan “Genç İstihdamının Desteklenmesi Operasyonu” kapsamında YES Modeli 7. Çalışma Grubu Toplantısı yapılmış olup, söz konusu etkinliğe Enstitü tarafından katılım sağlanmıştır.

- 4-5 Ekim 2013 tarihleri arasında Muş'ta gerçekleşen "Yöresel Ürünlerin İşlenmesi ve Pazarlanması Çalıştayı"na Enstitü tarafından katılım sağlanmıştır.
- 7 Ekim 2013 tarihinde Toprak Mahsulleri Ofisi Genel Müdürlüğü Haşhaş ve Alkaloid İşleri Dairesi Başkanlığına Enstitü tarafından patent tescili ve tescil süreçleri konusunda bilgilendirme yapılmıştır.
- 10 Ekim 2013 tarihinde Türkiye Kalite Derneği tarafından ODTÜ'de "Kalite Çemberleri Paylaşım Konferansı" düzenlenmiş olup, söz konusu Konferansa Enstitü stant açmak suretiyle katılım sağlamıştır.
- 24-27 Ekim tarihleri arasında İstanbul'da düzenlenen "İnovasyon Türkiye Fuarı"na Enstitü paydaş olarak katılım sağlamıştır.
- 26-27 Ekim 2013 tarihleri arasında İzmir Yüksek Teknoloji Enstitüsü tarafından düzenlenen "Iztech Robo League" uluslararası robot yarışmasına Enstitü stant açmak suretiyle katılım sağlamıştır.
- 30 Ekim-1 Kasım 2013 tarihleri arasında gerçekleştirilen "5. İzmir İktisat Kongresi"ne Enstitü stant açmak suretiyle katılım sağlamıştır.
- 7-10 Kasım 2013 tarihleri arasında İstanbul Maden ve Metaller İhracatçı Birlikleri tarafından gerçekleştirilen "Bağlantı Elemanları Kilitler ve El Aletleri Sektörleri Gelişim Çalıştayı"na katılım sağlanmıştır.
- 10-14 Kasım 2013 tarihleri arasında Antalya'da gerçekleşen "Uluslararası Bitki Islahı Kongresi"ne katılım sağlanarak biyoteknolojik buluşların patentlenmesi konusunda sunum yapılmıştır.
- 11-16 Kasım 2013 tarihleri arasında Antalya'da Gıda, Tarım ve Hayvancılık Bakanlığı tarafından Avrupa Birliği Katılım Öncesi Yardım Aracı (IPA II) Kırsal Kalkınma (IPARD II) Programı 2014/2020 dönemini kapsayan sektör toplantıları düzenlenmiş olup, söz konusu toplantılara katılım sağlanmıştır.
- 15-17 Kasım 2013 tarihleri arasında İstanbul'da Ar- Ge Merkezleri Zirvesi ve Sergisinin ikincisi düzenlenmiş olup, söz konusu sergiye Enstitü stant açmak suretiyle katılım sağlamıştır.
- 18-24 Kasım 2013 tarihleri arasında Bilecik Bozüyük Teknik ve Endüstri Meslek Lisesi ve TOBB Bilecik Genç Girişimciler Kurulu işbirliğiyle düzenlenen "Global Girişimcilik Haftası" çerçevesinde patent konusunda sunum yapmak üzere katılım sağlanmıştır.
- 20-22 Kasım 2013 tarihleri arasında Ankara'da gerçekleştirilen 3. Sanayi Şurası Toplantısına, Şura Üyesi olarak Enstitü Başkan Yardımcısı katılım sağlamış ayrıca Enstitü stant açmıştır.

- 28-30 Kasım 2013 tarihleri arasında Türkiye İhracatçılar Meclisi, İstanbul'da "İnovasyon Haftası" düzenlenmiştir. Enstitü Başkanı, Türkiye'de Ar-Ge ve inovasyon konusunu, sınai mülkiyet bağlamında ele alarak bir sunum gerçekleştirmiştir.
- 3 Aralık 2013 tarihinde Bilim, Sanayi ve Teknoloji Bakanlığı tarafından yürütülmekte olan "Teknogirişim Sermayesi Desteği Programı" kapsamında desteklenerek başarılı olmuş genç girişimcilerin projeleri sonunda ortaya çıkan ürün/prototiplerin tanıtılması ve girişimcilik kültürünün yaygınlaştırılması için İstanbul'da "Teknogirişim Zirvesi" adıyla tanıtım organizasyonu düzenlenmiş olup, söz konusu etkinliğe Enstitü Başkanı katılım sağlamıştır.
- 5-8 Aralık 2013 tarihleri arasında TÜYAP Bursa Fuarçılık A.Ş. tarafından düzenlenen "İCAT 2013 Yeni Fikirler ve Yeni Buluşlar Fuarı"na Enstitü stant açmak suretiyle katılım sağlamıştır.
- 16-19 Aralık 2013 tarihleri arasında Bilim, Sanayi ve Teknoloji Bakanlığı İl Müdürlüklerinde görevli ilgili personele Enstitü faaliyetleri ve teşvik sistemi hakkında bilgilendirme yapılmıştır.
- 19-22 Aralık 2013 tarihleri arasında Sağlık Bakanlığı'nın desteğiyle İstanbul'da düzenlenen "Uluslararası Sağlık Turizmi Fuarı"na Enstitü stant açmak suretiyle katılım sağlamıştır.
- 21 Aralık 2013 tarihinde Ankara Kalkınma Ajansı tarafından organize edilen "3. Yenilikçi Proje Pazarı" etkinliğine Enstitü stant açmak suretiyle katılım sağlamıştır.
- 26 Aralık 2013 tarihinde sınai mülkiyet hakları konusunda farkındalık oluşturmak amacıyla Bilecik Belediye Başkanlığı tarafından organize edilen seminer çerçevesinde firma temsilcileri, akademisyenler ve ilgililerden oluşan gruba Enstitü tarafından marka, patent ve endüstriyel tasarım konularında bilgilendirme semineri verilmiştir.

### **3.1.1.6. Diğer Faaliyetler**

#### ***Stratejik Plan İzleme ve Değerlendirme Çalışmaları***

5018 Sayılı Kamu Mali Yönetimi ve Kontrol Kanununun 9 uncu maddesi ve Kamu İdarelerince Stratejik Planlamaya İlişkin Usul ve Esaslar Hakkında Yönetmeliğin 7 nci maddesi gereğince 2011 yılında hazırlanan TPE 2012-2016 Stratejik Planı yasal süresi içerisinde onaylanmış ve 2012 yılı başında uygulamaya konmuştur.

Stratejik Planın uygulamaya geçirilmesiyle başlayan izleme ve değerlendirme süreci kapsamında, Başkanlık Makamının Olur'u ile "Stratejik Plan İzleme ve Değerlendirme Komisyonu" kurulmuştur. Komisyon üçer aylık dönemler halinde, Stratejik Planla ortaya konulan hedeflere

yönelik faaliyetlerin yürütülmesiyle ilgili sistematik bir izleme ve değerlendirme yaparak Makama raporlar hazırlamaktadır. Bu kapsamda, 2013 yılı içinde 4 adet rapor hazırlanmıştır.

### ***Patent ve Marka Vekilliği ile İlgili Çalışmalar***

Sınai mülkiyet alanında son dönemde yaşanan gelişmeleri değerlendirmek, Türk Patent Enstitüsü uygulamalarındaki son gelişmeleri ele almak, patent ve marka vekilleri ile karşılıklı görüş alışverişinde bulunmak amacıyla 21 Şubat 2013 tarihinde “Patent ve Marka Vekilleri İstişare Toplantısı” gerçekleştirilmiştir.

5000 sayılı Türk Patent Enstitüsü Kuruluş ve Görevleri Hakkındaki Kanununun 30 uncu maddesi gereğince 24 Kasım 2013 tarihinde Patent Vekilliği Yeterlik Sınavı ile Marka Vekilliği Yeterlik Sınavı Ankara Üniversitesi Sürekli Eğitim Merkezine yaptırılmıştır. Patent vekilliği için 1.129 kişi başvurmuş, 1.045 kişi sınava girmiş, marka vekilliği için 1.949 kişi başvurmuş, 1.819 kişi sınava girmiştir. 342 kişi Patent Vekilliği Yeterlik Sınavını, 680 kişi ise Marka Vekilliği Yeterlik Sınavını kazanmıştır.

**Tablo 25-Patent ve Marka Vekillerine İlişkin İstatistik**

	<b>Yeterlik Sınavlarında Başarılı Olanların Sayısı</b>	<b>Sicile Kayıtlı Olan Vekil Sayısı</b>	<b>Aktif Vekil Sayısı</b>
<b>Patent Vekilleri</b>	<b>5.043</b>	<b>1.993</b>	<b>812</b>
<b>Marka Vekilleri</b>	<b>3.109</b>	<b>1.273</b>	<b>444</b>
<b>TOPLAM</b>	<b>8.152</b>	<b>3.266</b>	<b>1.256</b>

### ***TPE Danışma Kurulu ile İlgili Çalışmalar***

5000 sayılı Türk Patent Enstitüsü Kuruluş ve Görevleri Hakkında Kanununun 7 nci maddesi gereğince kamu kuruluşları ve özel sektör temsilcilerinden oluşan TPE Danışma Kurulunun 19. Toplantısı Bilim, Sanayi ve Teknoloji Bakanlığı Müsteşarı Başkanlığında 3 Aralık 2013 tarihinde Enstitüde yapılmış olup, anılan Toplantının koordinasyonu ve sekretarya görevi Enstitü tarafından yürütülmüştür.

Toplantıda, Enstitü Başkanı, Enstitünün son dönemde yapmış olduğu çalışmalar, sınai mülkiyet verileri ve 2014 yılında gerçekleştirilmesi planlanan faaliyetler hakkında bilgiler içeren bir sunum yapmıştır. Toplantıda sınai mülkiyet haklarının etkin biçimde korunması, rekabet ortamının

yaratılması, Enstitünün faaliyet raporu, bütçe ve çalışma programları, kurumlar arası işbirliklerinin artırılması gibi Danışma Kurulu Üyelerinin görüş ve önerileri doğrultusunda öne çıkan konular görüşülmüştür.

Danışma Kurulunun etkinliğini artırmak amacıyla TPE'nin paydaşlarından olan İçişleri Bakanlığı, Avrupa Birliği Bakanlığı, Çalışma ve Sosyal Güvenlik Bakanlığı, Çevre ve Şehircilik Bakanlığı, Orman ve Su İşleri Bakanlığı, Türkiye Esnaf ve Sanatkarları Konfederasyonu, Türkiye İhracatçılar Meclisi'nin de Danışma Kurulunda yer almasına imkan sağlayacak yasal düzenlemeye TBMM Genel Kurul gündeminde bulunan Kanun Tasarısı içinde yer verilmiştir.

### ***Fikri ve Sınai Mülkiyet Hakları Koordinasyon Kurulu***

Fikri ve sınai mülkiyet hakları konusunda kısa, orta ve uzun vadeli stratejileri oluşturmak, ilgili kurumlar arasında koordinasyonu ve işbirliğini geliştirerek uygulamalarda etkinliği sağlamak amacıyla; Sekreteryaya görevi Enstitü tarafından yürütülen Fikri ve Sınai Mülkiyet Hakları Koordinasyon Kurulu 2008/7 sayılı Başbakanlık Genelgesi uyarınca kurulmuştur.

Fikri ve Sınai Mülkiyet Hakları Koordinasyon Kurulunun Bilim, Sanayi ve Teknoloji Bakanlığı ve Kültür ve Turizm Bakanlığı Müsteşarlarının eş başkanlığında gerçekleştirilen toplantılarından 10. Toplantı 11 Temmuz 2013 tarihinde, 11. Toplantı 24 Aralık 2013 tarihinde Enstitüde gerçekleştirilmiştir.

Kurulun 10. Toplantısında, fikri ve sınai mülkiyet hakları alanında yaşanan gelişmeler, AB katılım sürecinde Fikri Mülkiyet Hukuku faslına ilişkin gelişmeler, Ulusal Fikri ve Sınai Mülkiyet Hakları Strateji Belgesi hazırlık çalışmaları, 11. Toplantısında ise 2013 yılının ikinci yarısında fikri ve sınai mülkiyet hakları alanında yaşanan gelişmeler, Onuncu Kalkınma Planında fikri mülkiyet hakları, OHİM tarafından yürütülen Taklit ve Korsanla Mücadele Gözlemesine İlişkin İşbirliği konuları, Ulusal Fikri ve Sınai Mülkiyet Hakları Strateji Belgesi çalışmaları görüşülmüştür.

### 3.2.2. Performans Sonuçları Tablosu ve Değerlendirmesi

Amaç 1- Sınai mülkiyet haklarına ilişkin hizmetleri hızlı ve kaliteli bir biçimde yürütmek

<b>Hedef 1</b> Hizmet sunumunda verimliliği, kaliteyi ve müşteri memnuniyetini arttıracak önlemler alınacaktır.				
Performans Göstergesi	Ölçü Birimi	Hedef	Gerçekleşme	Gerçekleşme Oranı (%)
Elektronik ortamda sağlanan bilgilendirme sayısı	Adet	34.000.000	39.735.387	117
Çağrı merkezi aracılığıyla yapılan bilgilendirme sayısı	Adet	100.000	146.478	146
<b>Açıklama</b>	Bu hedef altında tüm performans göstergelerinde hedeflenen seviyenin üzerine çıkmıştır.			

<b>Hedef 2</b> Plan Dönemi sonuna kadar patent araştırma ve inceleme raporlarının tamamının Enstitü bünyesinde düzenlenebilmesi sağlanacaktır.				
Performans Göstergesi	Ölçü Birimi	Hedef	Gerçekleşme	Gerçekleşme Oranı (%)
Enstitü bünyesinde hazırlanan araştırma ve inceleme raporlarının / toplam rapor sayısına oranı	Yüzde	40	31	78
Yeni istihdam edilen patent uzman yardımcısı sayısı	Adet	4	10	250
Patentle ilgili rutin iş süreçlerinin yürütülmesine yönelik yeni istihdam edilen personel sayısı	Adet	1	3	300
Araştırma ve inceleme raporlarının hazırlanmasına yönelik olarak yurt içinde ve yurt dışında eğitim alan uzmanların/araştırma ve inceleme raporu hazırlayan toplam uzmanlara oranı	Yüzde	100	91	91
Kendi ihtisas alanında rapor hazırlayan uzmanların oranı	Yüzde	40	100	250
<b>Açıklama</b>	Enstitü bünyesinde hazırlanan araştırma ve inceleme raporlarının / toplam rapor sayısına oranının hedeflendiği şekilde %40 olarak gerçekleşebilmesi için 15 uzmanın bu alanda çalışması öngörülmüştür. Ancak 2013 yılının ilk yarısında araştırma ve inceleme raporu düzenleyen uzman sayısı 10, ikinci yarısında ise 15 olmuştur. Bu nedenle hedef %78 oranında gerçekleşmiştir. Ayrıca EPO tarafından araştırma ve inceleme konusunda düzenlenen eğitimlerde katılımcı sayısı her ülke için 2 ile sınırlı olduğundan ve araştırma grubuna dâhil olmayıp gelecekte dâhil olacak olan uzman ve uzman yardımcılarının da eğitimlere katılması sağlandığından, araştırma ve inceleme raporu düzenleyen tüm uzmanlar eğitime tabi tutulamamış ve bu konudaki hedef %91 oranında gerçekleşebilmiştir.			



<b>Hedef 3</b>		<b>Marka tescil başvurularının inceleme ve tescil sürecinin 6 ay içinde tamamlanması sağlanacaktır.</b>			
<b>Performans Göstergesi</b>		<b>Ölçü Birimi</b>	<b>Hedef</b>	<b>Gerçekleşme</b>	<b>Gerçekleşme Oranı (%)</b>
Markalar Dairesi Başkanlığında yeni istihdam edilen personel sayısı		Adet	50	51	102
Marka tescil başvurularının inceleme ve tescil süresi		Ay	11	10	91
Markalar Dairesi Başkanlığı tarafından yapılan bildirimlerin elektronik yolla gerçekleştirilme oranı		Yüzde	75	0	0
Başvuru sahiplerinin ve vekillerin bilgilendirilmesine yönelik düzenlenen etkinlik sayısı		Adet	60	61	102
<b>Açıklama</b>	Markalar Dairesi Başkanlığı tarafından yapılan bildirimlerin elektronik yolla gerçekleştirilmesi için gerekli olan Kayıtlı Elektronik Posta (KEP) sisteminin uygulamaya geçirilememesi nedeniyle hedefte gerçekleşme sağlanamamıştır.				

<b>Hedef 4</b>		<b>Patent, marka, endüstriyel tasarım ve coğrafi işaret konularına ilişkin Enstitü kararlarında tutarlılık artırılabacaktır.</b>			
<b>Performans Göstergesi</b>		<b>Ölçü Birimi</b>	<b>Hedef</b>	<b>Gerçekleşme</b>	<b>Gerçekleşme Oranı (%)</b>
Güncellenen inceleme kılavuzu sayısı		Adet	4	3	75
Düzenlenen birim içi eğitim ve toplantı sayısı		Adet	84	104	124
Örnek başvuruların değerlendirildiği birim içi ve birimler arası toplantı sayısı		Adet	90	79	88
<b>Açıklama</b>	Patent/faydalı model, endüstriyel tasarım ve marka inceleme kılavuzlarında güncelleme yapılmış olup, TBMM Genel Kurul gündeminde olan Kanun Tasarısı coğrafi işaretler ile ilgili kapsamlı değişiklik öngören hükümler içerdiğinden coğrafi işaret inceleme kılavuzunda yapılması planlanan güncelleme ertelenmiştir. 2013 yılında iş yoğunluğu nedeniyle örnek başvuruların değerlendirildiği birim içi ve birimler arası toplantı sayısında hedeflenen seviyeye ulaşılamamıştır.				

Hedef 5		Enstitü kararları ile yargı kararları arasındaki uyum artırılabacaktır.			
Performans Göstergesi		Ölçü Birimi	Hedef	Gerçekleşme	Gerçekleşme Oranı (%)
Dava konusu kararlarla ilgili olarak YİDK ile Hukuk Müşavirliği arasında yapılan toplantı sayısı		Adet	12	6	50
Sınai mülkiyetle ilgili konularda yargı kurumlarıyla işbirliği içinde düzenlenen seminer ve çalıştay sayısı		Adet	2	0	0
<b>Açıklama</b>	2013 yılında iş yoğunluğu nedeniyle dava konusu kararlarla ilgili olarak YİDK ile Hukuk Müşavirliği arasında yapılan toplantı sayısında hedeflenen seviyeye ulaşamamıştır. Sınai mülkiyet ile ilgili konularda yargı kurumlarıyla işbirliği içinde seminer ve çalıştay düzenlenmesi hedeflenmişken, gerekli girişimlere rağmen HSYK tarafından olumlu karşılanmamıştır.				

Hedef 6		Kağıtsız ofise geçilecek ve çevrimiçi sunulan hizmetler artırılabacaktır.			
Performans Göstergesi		Ölçü Birimi	Hedef	Gerçekleşme	Gerçekleşme Oranı (%)
Çevrimiçi yapılan başvuruların toplam başvurulara oranı		Yüzde	75	71	95
Çevrimiçi sunulan hizmetlerin toplam hizmetlere oranı		Yüzde	30	42	140
Arşivlerin elektronik ortama aktarılma oranı		Yüzde	30	0	0
Kurum genelinde e-imzaya geçilme tarihi		Yıl	2013	Gerçekleşti	100
<b>Açıklama</b>	Enstitünün yapmış olduğu teşviklerle çevrimiçi yapılan başvuruların toplam başvurulara oranı konusundaki hedefi %95 olarak gerçekleştirmiştir. Arşivlerin elektronik ortama aktarılması konusundaki çalışmalar, Elektronik Doküman ve Arşiv Yönetim Sistemi ile entegrasyon gerektirdiğinden ertelenmiştir. Kurum genelinde e-imzaya geçilmekle birlikte dosya bağımlı işlemlerde e-imza kullanımı 2014 yılında öngörülmüştür.				

Hedef 7		Vekillik sisteminin güçlendirilmesine yönelik çalışmalar yapılacaktır.			
Performans Göstergesi	Ölçü Birimi	Hedef	Gerçekleşme	Gerçekleşme Oranı (%)	
Vekillerle karşılıklı istişarede bulunmak üzere düzenlenen toplantı, çalıştay vb. etkinlik sayısı	Adet	2	1	50	
Vekillere yönelik performans sisteminin oluşturulma tarihi	Yıl	2013	Gerçekleşmedi	-	
<b>Açıklama</b>	Sınai mülkiyet alanında son dönemde yaşanan gelişmeleri değerlendirmek, patent ve marka vekilleri ile karşılıklı görüş alışverişinde bulunmak amacıyla patent ve marka vekillerine yönelik olarak 2013 yılı içerisinde 1 toplantı düzenlenmiştir. TBMM Genel Kurul gündeminde bulunan Kanun Tasarısının yasalaşacağı düşünüldükçe, bilgilendirme amaçlı yapılması öngörülen ikinci toplantı söz konusu Tasarı henüz yasalaşmadığından yapılmamıştır. Vekillere yönelik performans sisteminin oluşturulması için çalışmalara başlanmış olmakla birlikte performans kriterlerinin objektif olması titiz bir çalışma gerektirdiğinden çalışmalar tamamlanamamıştır.				

**Amaç 2- Sınai mülkiyet kültürünü toplumun bütün kesimlerine yaymak ve sınai mülkiyetin ekonomik faydaya dönüşmesini sağlamak.**

Hedef 1		Toplumda patent, marka ve endüstriyel tasarıma ilişkin bilinirlik ve farkındalık düzeyi yükseltilecektir.			
Performans Göstergesi	Ölçü Birimi	Hedef	Gerçekleşme	Gerçekleşme Oranı (%)	
Hedef kitlenin ihtiyaçlarına göre hazırlanmış eğitim materyali sayısı	Adet	5	1	20	
Tanıtım faaliyetlerinde görev alan personele yönelik olarak verilen eğitim sayısı	Adet	3	0	0	
Bilgi ve doküman birimlerinde çalışan personele verilen uygulamalı eğitim sayısı	Adet	1	0	0	
Yeni açılan bilgi ve doküman birimi sayısı	Adet	5	10	200	
Sınai mülkiyet kültürünün geliştirilmesine ve tanıtımına yönelik olarak gerçekleştirilen etkinliklerin sayısı	Adet	130	202	155	
Tanıtım etkinliklerine dahil edilen yeni il sayısı	Adet	5	5	100	
<b>Açıklama</b>	Hedef kitlenin ihtiyaçlarına göre hazırlanması planlanan eğitim materyallerine temel teşkil edecek yabancı menşeli dokümanların çevirisi yaptırılmış olup, dokümanların çeviri kontrolü 2013 yılında tamamlanamamıştır. Tanıtım faaliyetlerinde görev alan personele yönelik olarak verilmesi planlanan eğitim ile bilgi ve doküman birimlerinde çalışan personele verilmesi planlanan uygulamalı eğitim iş yoğunluğu nedeniyle gerçekleştirilememiştir.				

Hedef 2		Coğrafi işaretler konusunda her düzeyde bilinç artırılabacaktır.			
Performans Göstergesi	Ölçü Birimi	Hedef	Gerçekleşme	Gerçekleşme Oranı (%)	
Coğrafi işaret tescili konusunda gerçekleştirilen bilgilendirme faaliyeti sayısı	Adet	13	44	338	
Coğrafi işaret korumasının getirileri konusunda basın ve üretici birlikleri vasıtasıyla üreticilere yönelik düzenlenen tanıtım faaliyeti sayısı	Adet	3	44	1467	
Coğrafi işaret tesciline sahip ürünlerin tüketilmesi yönünde basın, tüketici dernekleri ve birlikleri vasıtasıyla düzenlenen tanıtım etkinliği sayısı	Adet	1	1	100	
<b>Açıklama</b>	Bu hedef altında tüm performans göstergelerinde hedeflenen seviyenin üzerine çıkmıştır.				

Hedef 3		Sınai mülkiyetin etkin korunmasına ve taklidin önlenmesine yönelik bilinçlendirme çalışmaları yapılacaktır.			
Performans Göstergesi	Ölçü Birimi	Hedef	Gerçekleşme	Gerçekleşme Oranı (%)	
Taklitte mücadele konusunda başka ülkelerdeki benzer kuruluşların yürüttükleri çalışmalara ilişkin yapılan araştırma sayısı	Adet	2	2	100	
Taklitte mücadele konusunda, ilgili taraflarla işbirliği içinde düzenlenen etkinlik sayısı	Adet	2	4	200	
Sınai mülkiyet haklarıyla ilgili davalara bakan hakimlerle gerçekleştirilen toplantı sayısı	Adet	10	0	0	
<b>Açıklama</b>	Sınai mülkiyet haklarıyla ilgili davalara bakan hakimlerle karşılıklı bilgi ve tecrübe paylaşımının sağlanmasına yönelik olarak yapılması planlanan toplantılar, gerekli girişimlere rağmen HSYK tarafından olumlu karşılanmamıştır.				

Hedef 4		İnovasyon kapasitesinin artırılması ve yeniliklerin üretime dönüştürülmesi teşvik edilecektir.			
Performans Göstergesi	Ölçü Birimi	Hedef	Gerçekleşme	Gerçekleşme Oranı (%)	
Üniversitelerde açılmasına destek olunan teknoloji transfer ofisi sayısı	Adet	1	4	400	
Hezarfen Projesinin yeni uygulamaya geçtiği il sayısı	Adet	1	2	200	
Hezarfen Projesinin yeni uygulamaya geçtiği işletme sayısı	Adet	30	80	267	
Tasarımcılarla sanayicileri bir araya getiren toplantı sayısı	Adet	1	2	200	
Üniversitelerin ve yüksek okulların tasarım bölümlerine yönelik olarak düzenlenen eğitim ve etkinlik sayısı	Adet	2	3	150	
<b>Açıklama</b>	Bu hedef altında tüm performans göstergelerinde hedeflenen seviyenin üzerine çıkmıştır.				

Hedef 5		Yöresel ve kentsel markalaşmanın teşviki yönünde çalışmalar yapılacaktır.			
Performans Göstergesi	Ölçü Birimi	Hedef	Gerçekleşme	Gerçekleşme Oranı (%)	
Yöresel ve kentsel markalaşmanın tanıtımı ve teşviki yönünde düzenlenen etkinlik sayısı	Adet	2	2	100	
Yöresel ve kentsel markalaşma aracı olarak kullanılabilir nitelikteki coğrafi işaretler ve diğer ürün ve araçların tespitine yönelik olarak yapılacak araştırmanın tamamlanma tarihi	Yıl	2013	Gerçekleşmedi	-	
Tespit edilen coğrafi işaretler ve diğer ürün ve araçlar bağlamında gerçekleştirilen bilgilendirme etkinliği sayısı	Adet	6	0	0	
<b>Açıklama</b>	Yöresel ve kentsel markalaşma aracı olarak kullanılabilir nitelikteki coğrafi işaretlerin ve diğer ürün ve araçların tespitine yönelik araştırma hedeflendiği şekilde 2013 yıl sonu itibarıyla tamamlanamamıştır. Bu nedenle de bu kapsamda herhangi bir bilgilendirme etkinliği düzenlenememiştir.				

Hedef 6		Özgün tasarımlar teşvik edilerek "Türk Tasarımı" imajının gelişmesine katkı sağlanacaktır.			
Performans Göstergesi		Ölçü Birimi	Hedef	Gerçekleşme	Gerçekleşme Oranı (%)
Tasarımcılara yönelik olarak düzenlenen ulusal seminer ve çalıştay sayısı		Adet	3	0	0
Katkı sağlanan atölye çalışması sayısı		Adet	2	0	0
Yerli ve yabancı tasarımcıların ve tasarım konseylelerinin bir araya getirilmesine yönelik olarak düzenlenen çalıştay sayısı		Adet	4	0	0
Katkı sağlanan tasarım yarışması sayısı		Adet	3	1	33
<b>Açıklama</b>	Tasarımcılar ve tasarım ile ilgili kuruluşlar ile yapılan görüşmelerde ortak bir takvim belirlenemediğinden seminer ve çalıştay düzenlenemediği gibi atölye çalışmaları da yapılamamıştır. Başarının ödüllendirilerek teşvik edilmesi amacıyla 2013 yılı içerisinde 4. Türk Patent Ödül Töreni'nin gerçekleştirileceği düşünülerek 2012 yılı tasarım başvuruları değerlendirilerek seçilen tasarım örnekleri, belli bir süre Enstitü çalışanlarının oylamasına sunulmuş, ancak ödül töreni yapılamadığı için yarışma sonuçlanmamıştır.				

Hedef 7		Sınai mülkiyet alanında akademik çalışmalar teşvik edilecektir.			
Performans Göstergesi		Ölçü Birimi	Hedef	Gerçekleşme	Gerçekleşme Oranı (%)
Sınai mülkiyet konusunda yapılan akademik yayın sayısı		Adet	3	0	0
Sınai mülkiyet konusunda yaptırılan akademik çalışma sayısı		Adet	1	0	0
Sınai mülkiyet konusunda lisans dersi açılan üniversite sayısı		Adet	2	0	0
Sınai mülkiyet hakları ile ilgili olarak yüksek lisans programı açılan üniversite sayısı		Adet	2	1	50
WIPO'yla işbirliği içinde bir üniversitede yüksek lisans programı açılma tarihi		Yıl	2013	Gerçekleşmedi	-
<b>Açıklama</b>	Enstitüde mevcut akademik çalışmalara ilişkin envanter çıkarılmış ve hem bunların içinden yayın haline getirilebileceklerin tespiti hem de akademik çalışma yaptırılmasına ihtiyaç duyulan konuların tespitine yönelik çalışmaların akademik unvana sahip Enstitü personelinden oluşan bir çalışma grubunca yürütülmesi konusunda çalışmalar devam etmektedir. "Üniversitelerde Sınai Mülkiyet Bilgisinin Yaygınlaştırılması" Projesi kapsamındaki etkinliklerde, sınai mülkiyet konusunda hem lisans dersi hem de yüksek lisans programı açılmasının önemine değinilmektedir. 2013 yılında sadece Ankara Üniversitesinde bu konuda bir yüksek lisans programı açılmıştır. WIPO ile işbirliği içinde bir üniversitede yüksek lisans programı açılması yönünde Enstitü tarafından yapılan girişimler ve yazışmalar devam etmekle birlikte henüz sonuçlanmamıştır.				

**Amaç 3- Sınai mülkiyet alanında ulusal ve uluslararası platformlarda yönlendirici olmak.**

<b>Hedef 1</b>		<b>Dünyadaki sınai mülkiyet konularına ilişkin gelişmeler takip edilecek ve stratejiler geliştirilecektir.</b>			
<b>Performans Göstergesi</b>	<b>Ölçü Birimi</b>	<b>Hedef</b>	<b>Gerçekleşme</b>	<b>Gerçekleşme Oranı (%)</b>	
Sınai mülkiyet konusunda etkinlik gösteren çalışma grubu sayısı	Adet	6	6	100	
Sınai mülkiyete ilişkin olarak kurulan çalışma gruplarının oluşturduğu çıktı (rapor, belge, bilgi notu vs.) sayısı	Adet	35	9	26	
Uluslararası kuruluşlarca düzenlenen daimi toplantılara katılım oranı	Yüzde	80	100	125	
Ülke sistemlerinin karşılaştırıldığı kıyaslama çalışmasına ilişkin rapor sayısı	Adet	1	1	100	
Patent Kanunu Antlaşmasına katılım süresi	Yıl	2013	Gerçekleşmedi	-	
Marka Kanunu Antlaşmasının Revizyonuna İlişkin Singapur Antlaşmasına katılım süresi	Yıl	2013	Gerçekleşmedi	-	
<b>Açıklama</b>	2013 yılında sınai mülkiyet konusunda etkinlik gösteren çalışma gruplarının etkinleştirilmesi konusunda yeterli seviyeye ulaşamadığından, bu gruplar tarafından oluşturulan çıktılar sayısal olarak yetersiz kalmıştır. Patent Kanunu Antlaşmasına ve Marka Kanunu Antlaşmasının Revizyonuna İlişkin Singapur Anlaşmasına katılım sağlanması çalışmaları, söz konusu Anlaşmaların hükümlerine ancak TBMM Genel Kurulu gündeminde bulunan Kanun Tasarısının yasalaşması ile tam uyum sağlanacağından, tamamlanamamıştır.				
<b>Hedef 2</b>		<b>Uluslararası kuruluşlarla yeni işbirliği alanları oluşturulacak ve mevcut işbirlikleri etkin hale getirilecektir.</b>			
<b>Performans Göstergesi</b>	<b>Ölçü Birimi</b>	<b>Hedef</b>	<b>Gerçekleşme</b>	<b>Gerçekleşme Oranı (%)</b>	
WIPO ile yürütülen ortak proje ve etkinlik sayısı	Adet	3	7	233	
EPO ile yürütülen ortak proje ve etkinlik sayısı	Adet	3	9	300	
OHIM ile yapılan yeni işbirliği çerçevesinde gerçekleştirilen etkinlik sayısı	Adet	2	2	100	
<b>Açıklama</b>	Bu hedef altında tüm performans göstergelerinde hedeflenen seviyenin üzerine çıkmıştır.				

<b>Hedef 3</b>		<b>Ulusal sınai mülkiyet ofisleriyle yeni işbirliği alanları oluşturulacak ve mevcut işbirlikleri etkin hale getirilecektir.</b>			
<b>Performans Göstergesi</b>		<b>Ölçü Birimi</b>	<b>Hedef</b>	<b>Gerçekleşme</b>	<b>Gerçekleşme Oranı (%)</b>
Ulusal sınai mülkiyet ofisleriyle imzalanan protokol sayısı		Adet	1	0	0
Ulusal sınai mülkiyet ofisleriyle işbirliği içinde yürütülen proje ve etkinlik sayısı		Adet	3	3	100
Belirlenen ulusal sınai mülkiyet ofisleriyle mevcut işbirliklerinin etkinleştirilmesine yönelik eylem planı hazırlanma tarihi		Yıl	2013	Gerçekleşmedi	-
<b>Açıklama</b>	Ulusal sınai mülkiyet ofisleriyle imzalanan protokol sayısına yönelik hedef, 2013 yılında imzalanması öngörülen İspanya ile ikili işbirliği protokolünün imza tarihi 2014 yılına ertelendiğinden, gerçekleşmemiştir. İhtiyaç analizi çalışması sonucunda belirlenen ulusal sınai mülkiyet ofislerinden hiçbiri ile mevcut işbirliği bulunmadığından eylem planı hazırlanması ihtiyacı doğmamıştır.				
<b>Hedef 4</b>		<b>Kamu kurumları ve STK'lar arasındaki mevcut platformlar etkinleştirilerek yapılacak çalışmaların sonuçları politikalara aktarılacaktır.</b>			
<b>Performans Göstergesi</b>		<b>Ölçü Birimi</b>	<b>Hedef</b>	<b>Gerçekleşme</b>	<b>Gerçekleşme Oranı (%)</b>
Uluslararası karar alma platformlarına katılım öncesinde STK'ların görüşlerinin yer aldığı rapor oranı		Yüzde	5	0	0
"Ulusal Fikri ve Sınai Mülkiyet Hakları Strateji Belgesi" nin hazırlanma tarihi		Yıl	2013	Gerçekleşmedi	-
<b>Açıklama</b>	Ülke görüşüne temel teşkil etmek üzere uluslararası karar alma platformlarına katılım öncesinde STK'ların görüşlerinin yer alacağı raporlar hakkında TOBB'un çatı kuruluş olması konusunda TOBB ile temasa geçilmiş ve olumlu görüş alınmıştır. Ancak olumlu görüş sonrasında STK görüşlerinin yer aldığı herhangi bir rapor hazırlanmamıştır. Aralık ayında gerçekleştirilen Fikri ve Sınai Mülkiyet Hakları Koordinasyon Kurulu tarafından "Ulusal Fikri ve Sınai Mülkiyet Hakları Strateji Belgesi Eylem Planı"nın 2014-2018 yıllarını kapsayacak şekilde hazırlanmasına karar verildiğinden söz konusu eylem planı üzerindeki çalışmalar 2013 yılı sonu itibarıyla tamamlanamamıştır.				



<b>Hedef 5</b>		<b>Kamu kurumları ve STK'lar arasındaki mevcut platformlar etkinleştirilerek yapılacak çalışmaların sonuçları politikalara aktarılacaktır.</b>			
<b>Performans Göstergesi</b>		<b>Ölçü Birimi</b>	<b>Hedef</b>	<b>Gerçekleşme</b>	<b>Gerçekleşme Oranı (%)</b>
Uluslararası düzeyde tescil almış coğrafi işaret sayısı		Adet	2	1	50
Coğrafi işaretler konusunda katılım sağlanan uluslararası fuar sayısı		Adet	1	1	100
Coğrafi işaretlerin tanıtıldığı uluslararası fuar sayısı		Adet	1	1	100
Türkiye'nin yöresel ürün haritasının çıkartılma süresi		Yıl	2013	Gerçekleşmedi	-
<b>Açıklama</b>	Antep Baklavası coğrafi işareti AB Komisyonu nezdinde tescil edilmiştir. Türkiye'nin yöresel ürün haritasının çıkartılması amacıyla hedeflenen araştırma hedeflendiği şekilde 2013 yıl sonu itibariyle tamamlanamamıştır.				
<b>Hedef 6</b>		<b>Genetik kaynaklar ve geleneksel bilgi konusunda ilgili taraflarla işbirliği içinde ulusal ve uluslararası düzeyde çalışmalar yapılacaktır.</b>			
<b>Performans Göstergesi</b>		<b>Ölçü Birimi</b>	<b>Hedef</b>	<b>Gerçekleşme</b>	<b>Gerçekleşme Oranı (%)</b>
Genetik kaynaklar ve geleneksel bilgi konusunda diğer ilgili kurumlarla yapılan toplantı sayısı		Adet	4	10	250
Genetik kaynaklar ve geleneksel bilgi konusunda düzenlenen ulusal konferansın tarihi		Yıl	2013	Gerçekleşmedi	-
<b>Açıklama</b>	WIPO işbirliğinde bölgesel katılımlı bir toplantı yapılması için gerekli yazışmalar yapılmış ancak 2013 yılında sonuca ulaşılamamıştır.				

Hedef 7		AB Müzakerelerinde sınai mülkiyet haklarına ilişkin faslın kapanış kriterlerine yönelik çalışmalar yürütülecektir.		
Performans Göstergesi	Ölçü Birimi	Hedef	Gerçekleşme	Gerçekleşme Oranı (%)
Taklitte mücadeleye ilişkin istatistiki verilerin toplanması konusunda paydaş kurumlarla işbirliğine yönelik yapılan toplantı sayısı	Adet	1	1	100
AB ile yürütülen Fikri Mülkiyet Çalışma Grubu toplantıları öncesinde hazırlanan çıktı (ön rapor, bilgi notu, sunum vb.) sayısı	Adet	3	1	33
<b>Açıklama</b>	AB ile yürütülen Fikri Mülkiyet Çalışma Grubu toplantıları 2013 yılında sadece bir defa yapılmış olması nedeni ile hazırlanan çıktı sayısı da hedefin altında kalmıştır.			

**Amaç 4- Kurumsal kapasiteyi sistematik olarak güçlendirmek.**

Hedef 1		Enstitü çalışmalarının ve sınai mülkiyet haklarının gerektirdiği yasal düzenlemeler hazırlanacak ve organizasyonel yapı güncellenecektir.		
Performans Göstergesi	Ölçü Birimi	Hedef	Gerçekleşme	Gerçekleşme Oranı (%)
Sınai mülkiyet haklarına ilişkin olarak gelişmeler ve ihtiyaçlar doğrultusunda hazırlanmış olan mevzuatın yasalasma süresi	Yıl	2013	Gerçekleşmedi	-
5000 sayılı TPE Kuruluş Kanununun revize edilme süresi	Yıl	2013	Gerçekleşmedi	-
Enstitü çalışmalarının ve sınai mülkiyet haklarının gerektirdiği organizasyonel düzenlemelerin tamamlanma süresi	Yıl	2013	Gerçekleşmedi	-
<b>Açıklama</b>	Sınai mülkiyet haklarına ilişkin olarak gelişmeler ve ihtiyaçlar doğrultusunda hazırlanmış olan ve 5000 sayılı Kanunda da değişiklik öngören Kanun Tasarısı TBMM'nin ilgili komisyonlarında görüşülerek kabul edilmiş ve 2013 yılı Haziran ayında TBMM Genel Kurulu gündemine alınmış ancak henüz yasalasmamıştır.			

Hedef 2		Personelin niteliği ve niceliği artırılabacaktır.			
Performans Göstergesi		Ölçü Birimi	Hedef	Gerçekleşme	Gerçekleşme Oranı (%)
İstihdam edilen personel sayısı		Adet	70	72	103
Hizmetiçi eğitimlere katılan personel sayısı		Adet	161	162	101
Personel başına sağlanan hizmetiçi eğitim süresi		Adet	220	245	111
Personelin sınai mülkiyet hakları ile ilgili lisans üstü programlarına katılıma ilişkin yasal düzenlemelerin tamamlanma tarihi		Yıl	2013	Gerçekleşmedi	-
<b>Açıklama</b>	Personelin sınai mülkiyet haklarıyla ilgili lisansüstü programlara katılımına ilişkin yönetmelik taslağı hazırlanmış ve görüş alınmak üzere Devlet Personel Başkanlığına gönderilmiştir. Ancak 2013 yılı sonu itibariyle anılan Başkanlığın görüşü gelmediğinden bu konudaki yasal düzenleme 2013 yılı sonu itibariyle tamamlanamamıştır.				
Hedef 3		Fiziksel ve teknolojik altyapı gereksinimler doğrultusunda güçlendirilecektir.			
Performans Göstergesi		Ölçü Birimi	Hedef	Gerçekleşme	Gerçekleşme Oranı (%)
Kurumun fiziksel olanaklarının ve çalışma koşullarının iyileştirilmesine yönelik düzenlemeler için kullanılan kaynak miktarı		TL	1.027.000	402.949	39
Enstitünün donanım altyapısına kullanılan kaynak miktarı		TL	1.000.000	584.960	58
Mahkemeler ve ilgili diğer kurumlarla elektronik veri paylaşımına imkan sağlayan ağa Enstitünün katılma tarihi		Yıl	2013	Gerçekleşmedi	-
IPv6'ya geçiş tarihi		Yıl	2013	Gerçekleşmedi	-
Yazılımın güncellenmesine yönelik projenin (Patent Bilgi Sistemi) tamamlanma tarihi		Yıl	2013	Gerçekleşmedi	-
<b>Açıklama</b>	Enstitünün fiziksel olanaklarının ve çalışma koşullarının iyileştirilmesine yönelik düzenlemeler ve donanım altyapısı için kullanılan kaynak miktarı hedeflenenin altında gerçekleşmesinin nedeni Enstitü kaynaklarının verimli ve ekonomik kullanılmış olmasıdır. Özellikle UYAP Sistemine dahil olmak için Adalet Bakanlığı nezdinde gerekli girişimlerde bulunulmuş ancak 2013 yılı sonu itibariyle gerekli çalışmalar tamamlanamamıştır. IPv6 bloğu satın alınmış ancak sisteme geçiş 2013 yılı sonu itibariyle sağlanamamıştır. Yazılımın güncellenmesine yönelik projenin ertelenmesi nedeniyle kullanılmakta olan uygulama yazılımları ihtiyaçlar doğrultusunda 2013 yılında da güncellenmiştir				

Hedef 4		Planlı çalışma kültürünün oluşmasına ve mali kaynakların etkin kullanılmasına yönelik sistematik bir yapı oluşturulacaktır.			
Performans Göstergesi		Ölçü Birimi	Hedef	Gerçekleşme	Gerçekleşme Oranı (%)
Stratejik plan izleme ve değerlendirme rapor sayısı		Adet	4	4	100
İç kontrol sisteminin kurulma tarihi		Yıl	2013	Gerçekleşmedi	-
<b>Açıklama</b>	İç kontrol sisteminin kurulmasına yönelik çalışmalar 2013 yılında da sürdürülmüş ancak yıl sonu itibariyle iç kontrol sisteminin tam olarak kurulması gerçekleştirilememiştir.				
Hedef 5		Kurum içi ortak çalışma kültürü ve iletişim güçlendirilecek, verimlilik artırılacaktır.			
Performans Göstergesi		Ölçü Birimi	Hedef	Gerçekleşme	Gerçekleşme Oranı (%)
Enstitü faaliyetleriyle ilgili gelişmelerin paylaşıldığı toplantı sayısı		Adet	2	3	150
Bütün birimler bazında performans kriterlerinin belirlenme süresi		Yıl	2013	Gerçekleşmedi	-
Düzenlenen sosyal etkinlik sayısı		Adet	6	3	50
Personelin memnuniyet düzeyindeki artış oranı		Yüzde	15	7	48
Personel performans değerlendirmesinin uygulamaya geçiş tarihi		Yıl	2013	Gerçekleşmedi	-
<b>Açıklama</b>	Hem birimler bazında hem de personel düzeyinde performans kriterlerinin, Enstitüde iç kontrol sisteminin kurulması çalışmaları kapsamında belirleneceği öngörüldüğünden ve 2013 yılı sonu itibariyle iç kontrol sistemi tam olarak kurulamamış olduğundan kriterler belirlenememiştir. Hedeflenen düzeyde sosyal etkinlik düzenlenememiş olması personelin memnuniyet düzeyindeki artışın beklenenin altında kalmasında etkili olmuştur.				

Hedef 6		Patent Akademisi kurulacaktır.			
Performans Göstergesi		Ölçü Birimi	Hedef	Gerçekleşme	Gerçekleşme Oranı (%)
Patent Akademisi bünyesinde düzenlenen eğitim ve etkinlik sayısı		Adet	2	1	50
<b>Açıklama</b>	2013 yılı içerisinde WIPO Uzaktan Eğitim Programlarına Enstitü personelinin burslu olarak katılımı sağlanmış olup, bunun dışında bir etkinlik gerçekleştirilememiş, bu dönemde Fikri Mülkiyet Akademisinin kurulmasına yönelik çalışmalara ağırlık verilmiştir.				

# **4.KURUMSAL KABİLİYET VE KAPASİTENİN DEĞERLENDİRİLMESİ**

## 4.1 ÜSTÜNLÜKLER

- Türkiye’de sınai hakların tescili konusunda tek kamu kurumu olması
- Personelinin eğitim düzeyi yüksek, nitelikli, belli bir yetkinliğe ulaşmış olması
- İnsan kaynağının genç ve dinamik olması
- Yeniliklere açık, dinamik bir kurum olması
- Sınai mülkiyet alanında uluslararası kuruluşlarla yakın ilişki içinde olması, uluslararası alanda katıldığı/yaptığı çalışmalarda etkin rol alması, uluslararası kuruluşlardan destek görmesi, ortak projelerde yer alması
- Paydaşlarıyla işbirliği içinde olması, işbirliği içinde yürütülen çalışmalarda koordinasyon görevini üstlenmesi
- Ülke çapında yaygın bilgi ve doküman birimlerinin olması
- Bilinirlik ve farkındalık düzeyinin artıyor olması
- Fiziksel çalışma koşullarının iyi olması
- Gelir kaynaklarının yeterli olması

## 4.2 ZAYIFLIKLAR

- Yeniden yapılanmaya imkan veren Kanun Tasarısının henüz yasalaşmamış olması
- Son dönemdeki önemli artışlara karşın personel sayısının hedeflenen seviyeye ulaşmamış olması
- Online hizmetlerin tüm işlemlere tam olarak yaygınlaşmamış olması
- Ülke genelinde faaliyet gösteren Bilgi ve Doküman Birimlerinin beklenen düzeyde aktif olmaması

### 4.3 DEĞERLENDİRME

Toplumda giderek artan bilincin de etkisiyle sınai mülkiyet başvurularında iyi bir düzeye ulaşılmış olup, Dünya Fikri Mülkiyet Teşkilatı tarafından 9 Aralık 2013 tarihinde yayımlanan Dünya Fikri Mülkiyet Göstergeleri 2013 Raporuna göre ülkemiz ulusal marka başvurularında dünyada 6'ncı, patent başvurularında 15'inci, tasarım başvurularında ise 4'üncü sırada yer almıştır.

2013 yılında toplam patent ve faydalı model başvuru sayısı bir önceki yıla göre %1,35 artarak 15.594'e, marka başvuru sayısı bir önceki yıla göre %2,28'lik bir azalmayla 108.608'e ve endüstriyel tasarım başvuru sayısı %9,96 artarak 45.121'e ulaşmıştır.

Artan bilince paralel olarak, ülkemizin yerel ve yöresel değerlerinin korunması açısından büyük önem taşıyan coğrafi işaret başvurularının 2013 yılı sonu itibariyle 178'i tescil edilmiştir.

Sınai mülkiyet hakları, ülkemizin 2023 hedeflerine ulaşmada kritik öneme sahip bir alan olarak karşımıza çıkmaktadır. 2023 hedeflerindeki rakamları yakalayabilmek için en az 50 bin yerli patent başvurusuna, 10 küresel markaya ve Türk tasarımı imajını yaratacak yüksek katma değerli tasarımlara ihtiyaç duyulmaktadır.

Enstitünün sınai mülkiyet ile ilgili işlemlerin kolaylaştırılması amacıyla sunduğu çevrimiçi hizmetler kapsamında, 2013 yılında web sitesinden yapılan çevrimiçi araştırma sayısı 39,7 milyona ulaşmış ve tüm sınai mülkiyet başvurularının yaklaşık % 67,80'i çevrimiçi olarak yapılmıştır.

Türk Patent Enstitüsü 2013 yılında da tanıtım ve bilinçlendirme faaliyetlerine büyük önem vermiş ve toplam 202 farklı etkinlik gerçekleştirmiştir.

KOBİ'lere yönelik olarak geliştirilen Hezarfen Teknoloji ve Tasarım Geliştirme Projesi 2013 yılında Kayseri ve Eskişehir'de uygulamaya konmuştur. Bunun yanı sıra, pek çok önemli fuar, seminer, açılış, sempozyum gibi etkinlikte Enstitü aktif bir şekilde yer alarak sınai mülkiyet haklarının potansiyel kullanıcılarına doğrudan ulaşmaya çalışmıştır.



Patent araştırma ve inceleme raporlarının Enstitü tarafından düzenlenmesi konusunda da 2013 yılında verimli bir performans gösterilmiş, Enstitüde düzenlenen araştırma ve inceleme raporlarının sayısı bir önceki yıla göre %30,64 artarak 938'e ulaşmıştır.

Sınai mülkiyet mevzuatının Türkiye'nin taraf olduğu uluslararası anlaşmalar ile getirilen yeniliklere uyumunu sağlamak, uygulamada ortaya çıkan sorunlara çözüm getirmek ve Türk Patent Enstitüsünün kurumsal kapasitesini güçlendirmek amacıyla sınai mülkiyetle ilgili tüm Kanun ve KHK'larda değişmesi aciliyet arz eden hususları içeren Kanun Tasarısı 2013 yılında TBMM'nin ilgili Komisyonlarında görüşülerek kabul edilmiş ve TBMM Genel Kuruluna gönderilmiştir. Söz konusu Tasarının 2014 yılında yasalaşması beklenmektedir.

2012-2016 yılları için belirlenen *"Türkiye'nin fikri sermayesinin ve inovasyon kapasitesinin artırılmasına katkı sağlayan, sınai mülkiyet alanında ulusal ve uluslararası politikalara yön veren öncü bir kurum olmak"* vizyonuyla Türk Patent Enstitüsü, 2014 yılında da sınai mülkiyet sisteminin gelişmesi için çalışmalarına devam edecektir.

## **5. ÖNERİ VE TEDBİRLER**

Etkin ve işleyen bir sınai mülkiyet sisteminin varlığının, toplumun tüm kesimlerinin üst seviyede farkındalık sahibi olmasını gerekli kıldığı bilinciyle yürütülmekte olan tanıtım ve bilinçlendirme faaliyetlerinin de etkisiyle sınai mülkiyet başvurularında yüksek oranda artışlar gerçekleşmektedir. Bu artışların getirdiği iş yükü, ancak idari kapasitenin daha da güçlendirilmesiyle mümkün olabilecektir.

Taraf olunan uluslararası anlaşmalara uyumlu, uygulamada ortaya çıkan problemleri göz önüne alan, Türkiye'nin gerçeklerine ve ihtiyaçlarına uygun bir sınai mülkiyet mevzuatının, sistemin daha iyi işleyebilmesini sağlayacak en önemli faktörlerden biri olduğu açıktır. Bu nedenle, TBMM'ne sevk edilmiş olan "Patent Haklarının Korunması Hakkında Kanun Hükmünde Kararname ile Bazı Kanun ve Kanun Hükmünde Kararnamelerde Değişiklik Yapılmasına Dair Kanun Tasarısı"nın yasalaşması büyük önem arz etmektedir.

Enstitünün 2012-2016 Stratejik Planında yer alan amaç ve hedeflere ulaşmada; planlı çalışma kültürünün daha etkin bir şekilde Enstitü geneline yaygınlaştırılması ve risk analizlerinin yapılarak kontrol noktalarının oluşturulduğu etkin bir iç kontrol sisteminin kurulması büyük rol oynayacaktır.

Çevrimiçi uygulamaların geliştirilmesi, çevrimiçi sunulan hizmetlerin kapsamının genişletilmesi ve Enstitü tarafından yapılan bildirimlerin elektronik yolla yapılabilmesi Enstitü tarafından sunulan hizmetlerin verimini artıracak en önemli unsurlardan biridir.

Fikri mülkiyetin üretimi, korunması ve ticarileştirilmesi boyutlarına ilişkin kısa, orta ve uzun vadeli ortak stratejiler içeren Ulusal Fikri Haklar Strateji Belgesi ve Eylem Planının uygulamaya konulması büyük önem taşımaktadır.

## **EKLER**

**Ek-1: Üst Yöneticinin İç Kontrol Güvence Beyanı**

### **İÇ KONTROL GÜVENCE BEYANI**

Üst yönetici olarak yetkim dahilinde;

Bu raporda yer alan bilgilerin güvenilir, tam ve doğru olduğunu beyan ederim.

Bu raporda açıklanan faaliyetler için bütçe ile tahsis edilmiş kaynakların, planlanmış amaçlar doğrultusunda ve iyi mali yönetim ilkelerine uygun olarak kullanıldığını ve iç kontrol sisteminin işlemlerin yasallık ve düzenliliğine ilişkin yeterli güvenceyi sağladığını bildiririm.

Bu güvence, üst yönetici olarak sahip olduğum bilgi ve değerlendirmeler, iç kontroller, iç denetçi raporları ile Sayıştay raporları gibi bilgim dahilindeki hususlara dayanmaktadır.

Burada raporlanmayan, idarenin menfaatlerine zarar veren herhangi bir husus hakkında bilgim olmadığını beyan ederim.

Ankara

30/04/2014

**Prof. Dr. Habip ASAN**  
**Enstitü Başkanı**

**Ek-2: Mali Hizmetler Birim Yöneticisinin Beyanı**

**MALİ HİZMETLER BİRİM YÖNETİCİSİNİN BEYANI**

Mali hizmetler birim yöneticisi olarak yetkim dahilinde;

Bu idarede, faaliyetlerin mali yönetim ve kontrol mevzuatı ile diğer mevzuata uygun olarak yürütüldüğünü, kamu kaynaklarının etkili, ekonomik ve verimli bir şekilde kullanılmasını temin etmek üzere iç kontrol süreçlerinin işletildiğini, izlendiğini ve gerekli tedbirlerin alınması için düşünce ve önerilerimin zamanında üst yöneticiye raporlandığını beyan ederim.

İdaremizin 2013 Yılı Faaliyet Raporunun “3.1.Mali Bilgiler” bölümünde yer alan bilgilerin güvenilir, tam ve doğru olduğunu teyit ederim.

Ankara

30/04/2014

**Vehbi MESCİGİL**  
**Strateji Geliştirme Müdürü V.**