



**T.C. SANAYİ ve TEKNOLOJİ BAKANLIĞI**  
**DAP BÖLGE KALKINMA İDARESİ BAŞKANLIĞI**

**2022 YILI**  
**PERFORMANS**  
**PROGRAMI**



## **İÇİNDEKİLER**

|   |    |
|---|----|
| BAKAN SUNUŞU .....  | 1  |
| BAŞKAN SUNUŞU .....   | 3  |
| 1. GENEL BİLGİLER .....   | 5  |
| 1.1.Misyon ve Vizyon.....   | 5  |
| 1.2.Yetki, Görev ve Sorumluluklar .....   | 6  |
| 1.3.Teşkilat Yapısı.....  | 7  |
| 1.4.Fiziksel Kaynaklar .....  | 7  |
| 1.5.Bilgi ve Teknoloji Kaynakları .....   | 8  |
| 1.6.İnsan Kaynakları .....  | 8  |
| 2. PERFORMANS BİLGİLERİ.....  | 13 |
| 2.1.Temel Politika ve Öncelikler .....  | 13 |
| 2.2.Amaç ve Hedefler .....  | 17 |
| 2.3.Doğu Anadolu Projesi Bölge Kalkınma İdaresi Başkanlığı Performans Bilgileri ..... | 19 |
| 2.4.İdarenin Toplam Kaynak İhtiyacı .....   | 25 |
| 2.5.Diğer Hususlar .....  | 27 |

## TABLULAR

|   |    |
|---|----|
| Tablo 1. Kurum Aracı Sayısı .....   | 8  |
| Tablo 2. Kurum Kiralık Araç Sayısı.....   | 8  |
| Tablo 3. Donanım Envanteri.....   | 8  |
| Tablo 4. Yazılım Envanteri.....   | 8  |
| Tablo 5. DAP Personelinin Hizmet Sınıfı Dağılımı.....                               | 9  |
| Tablo 6. Koordinatörlük Bazında Personel Sayıları.....                              | 10 |
| Tablo 7. Personelin Öğrenim Durumuna Göre Dağılım .....                             | 12 |
| Tablo 8. DAP Bölge Kalkınma İdaresi Başkanlığının Amaç ve Hedefleri.....            | 17 |
| Tablo 9. Alt Program Hedefleri ve Stratejik Plan İlişkisi.....                      | 18 |
| Tablo 11. Faaliyet Maliyetleri Tablosu .....  | 21 |
| Tablo 12. Faaliyetler Düzeyinde İdare Performans Programı Maliyeti Tablosu .....    | 25 |
| Tablo 13. Ekonomik sınıflandırma Düzeyinde İdare Performans Programı Maliyeti ..... | 26 |
| Tablo 14. Faaliyetlerden Sorumlu Harcama Birimleri .....                            | 27 |
| Tablo 15. Performans Göstergelerinin İzlenmesinden Sorumlu Birimler.....            | 27 |

## **GRAFİKLER**

|  |    |
|--|----|
| Grafik 1. Kadro Durumuna Göre Dağılım .....  | 9  |
| Grafik 2. Cinsiyete Göre Dağılım.....        | 11 |
| Grafik 3. Yaş Gruplarına Göre Dağılım .....  | 11 |
| Grafik 4. Öğrenim Durumuna Göre Dağılım..... | 12 |

## **ŞEKİLLER**

|  |   |
|--|---|
| Şekil 1. DAP Bölge Kalkınma İdaresi Başkanlığı Organizasyon Şeması ..... | 7 |
|--|---|



## **BAKAN SUNUŐU**

Hükümetimiz DAP Bölgesinde, bölgenin potansiyelini de göz önünde bulundurarak; istihdamın artırılması, yüksek katma değerli üretime geçilmesi, üretimde çeşitliliğin sağlanması amacıyla özellikle tarım ve hayvancılık alanlarına özel önem vermektedir.

Bu kapsamda; bölgenin ihtiyaçlarına özgü programlar ve projelerle 18 yılda önemli yapısal dönüşümler gerçekleştirilmiştir. 2014 yılında hazırlanan DAP Eylem Planı, söz konusu yeni program ve projelere rehberlik edecek önemli bir çerçeve sunarak Bölgede odaklanma ve yeni bir ivmenin yakalanmasını sağlamıştır.

Ülkemizin köklü bir değişim ve dönüşüm sürecine girdiği 18 yıllık dönemde, güçlü bir ekonomik yapının temellerini atarken, kamu yönetim sistemini yeniden yapılandıracak önemli reformları da gerçekleştirdik.

Bu bağlamda, 5018 sayılı Kamu Mali Yönetim ve Kontrol Kanunu hayata geçen en önemli reformlardan birisidir. Kanunla birlikte stratejik plan, performans programı, faaliyet raporu ve iç kontrol sistemi kavramları kamu yönetimine dâhil edilmiştir. Ayrıca; kamu hizmetlerinde katılımçılık, hesap verilebilirlik ve şeffaflık normlarını içeren "stratejik yönetim" anlayışı benimsenmiştir.

Stratejik yönetim anlayışının bir aracı olarak hazırlanan 2022 Yılı DAP Bölge Kalkınma İdaresi Başkanlığı Performans Programı'nın ortaya konulmasında görev alan personele teşekkür eder, ülkemize ve bölgemize hayırlı olmasını dilerim.

**Mustafa VARANK**  
**Sanayi ve Teknoloji Bakanı**





## **BAŐKAN SUNUŐU**

Bölgenin potansiyelini kullanarak bölge halkının gelir düzeyi ve yaşam standardını yükseltmeyi, bölge içi ve diđer bölgelerle olan gelişmişlik farkını azaltmayı amaçlayan Dođu Anadolu Projesi; altyapı, istihdam ve üretim imkânlarını artırarak milli kalkınma hedeflerimize katkı sağlamayı amaçlayan çok yönlü sürdürülebilir bir kalkınma projesidir.

Dođu Anadolu Projesi; yürütüldüğü 15 ilde oluşturulan yeni istihdam imkânlarıyla, ulaştığı alanlardaki gelir düzeyini yükseltmiş, kentsel ve kırsal alanlarda kamunun hizmet sunma kapasitesini geliştirerek Bölge halkının daha müreffeh bir toplum olmasına önemli katkı sağlamıştır.

DAP Bölge Kalkınma İdaresi Başkanlığı; deđişimin ve sürekli gelişimin önemini göz önünde bulundurarak, faaliyet ve projelerimizde yer verdiğimiz stratejik yönetim anlayışını daha da etkinleştirebilmek amacıyla, 2019-2023 yıllarını kapsayan Stratejik Plan'ımıza dayanarak 2022 yılı Performans Programını hazırlamış bulunmaktadır.

Hazırladığımız Performans Programı, kamu kaynaklarının etkili, ekonomik ve verimli bir şekilde kullanılıp kullanılmadığını, kamu kaynağının elde edilmesi ve kullanılmasında denetimin sağlanması ve bu kaynakların elde edilmesi ve kullanılmasında sorumlu olanlara hesap verme sorumluluğunu yerine getirmek için performans göstergeleri kullanmaktadır.

Başkanlığımız 2022 Yılı Performans Programının hazırlanmasında emeđi geçen tüm çalışanlarımıza teşekkür ederim.

**Prof. Dr. Osman DEMİRDÖĐEN**

**DAP İdaresi Başkanı**



## 1. GENEL BİLGİLER

### 1.1. Misyon ve Vizyon

#### MİSYONUMUZ

Merkezi ve yerel düzeyde koordinasyon rolünü üstlenen, haiz olduğu teknik ve mali yetkinliği kullanarak daha etkin ve etkili yatırımların hayata geçirilmesini sağlayan lider bir kuruluş olmak

#### VİZYONUMUZ

Doğu Anadolu Bölgesini yaşamın her alanında verimliliği ve kaliteyi yakalamış, değerlerini koruyan ve tercih edilen bir bölge konumuna getirmek

## 1.2. Yetki, Görev ve Sorumluluklar

DAP Bölge Kalkınma İdaresi Başkanlığı 6 Nisan 2011 tarihli ve 6223 sayılı Kanunun verdiği yetkiye dayanılarak 3 Haziran 2011 tarihinde; Doğu Anadolu Projesi Bölge Kalkınma İdaresi ile Konya Ovası Projesi Bölge Kalkınma İdaresi Başkanlıklarının Teşkilat ve Görevleri Hakkındaki 642 sayılı Kanun Hükmünde Kararname ile kurulmuştur. Bu kararname 8 Haziran 2011 tarihli ve 27958 sayılı Resmi Gazete de yayımlanmıştır.

17 Ağustos 2011 tarihli ve 28028 sayılı Resmi Gazete 'de yayımlanan 649 sayılı Kanun Hükmünde Kararname ile 642 sayılı KHK'nın adı "Doğu Anadolu Projesi, Doğu Karadeniz Projesi ve Konya Ovası Projesi Bölge İdaresi Başkanlıklarının Teşkilat ve Görevleri Hakkında Kanun Hükmünde Kararname" olarak değiştirilmiştir. Ayrıca aynı KHK ile 642 sayılı KHK'nın 1, 2, 3, 4, 5 ve 8' inci maddeleri ile (I) sayılı cetveli de değiştirilmiştir.

DAP Bölge Kalkınma İdaresi Başkanlığı'nın görev süresi 8 Haziran 2016 tarihli ve 29736 sayılı Resmi Gazete 'de yayımlanan 6 Haziran 2016 tarihli ve 2016/8870 sayılı Bakanlar Kurulu Kararı ile 31/12/2019 tarihine kadar üç buçuk yıl uzatılmıştır.

Ardından Başkanlığın görev süresi 17 Ekim 2019 tarihli ve 1664 sayılı Cumhurbaşkanlığı Kararı ile 31/12/2020 tarihine kadar uzatılmış olup sürenin dolmasına müteakip 02/12/2020 tarihli ve 31322 sayılı Resmi Gazete' de yayımlanan 3245 sayılı Cumhurbaşkanlığı Kararı ile 08/06/2021 tarihine kadar tekrardan uzatılmıştır.

Son yayımlanan 3 Haziran 2021 tarihli ve 4072 sayılı Cumhurbaşkanlığı kararı ile 642 Sayılı Kanun Hükmünde Kararnamenin 1. Maddesi gereğince başkanlığımızın görev süresi 08/06/2026 tarihine kadar tekrardan uzatılmıştır.

İdare, 5018 sayılı Kamu Mali Yönetim ve Kontrol Kanununun eki II sayılı cetvelinde yer alan, tüzel kişiliği haiz, Sanayi ve Teknoloji Bakanlığı' na bağlı olarak faaliyet gösteren "Özel Bütçeli Kurum" statüsündedir. Merkezi Erzurum ili olan İdare'nin görev alanı Ağrı, Ardahan, Bingöl, Bitlis, Elazığ, Erzincan, Erzurum, Hakkâri, Iğdır, Kars, Malatya, Muş, Tunceli, Van illerini kapsamakta iken Bakanlar Kurulu'nun 8 Haziran 2016 tarihli 29736 sayılı Resmi Gazete' de yayımlanan kararıyla bu illere Sivas da eklenerek il sayısı 15'e yükseltilmiştir.

Doğu Anadolu Projesi Bölge Kalkınma İdaresi Başkanlığı hinterlandındaki illere (Ağrı, Ardahan, Bingöl, Bitlis, Elazığ, Erzincan, Erzurum, Hakkâri, Iğdır, Kars, Malatya, Muş, Sivas, Tunceli, Van) ait yatırımların gerektirdiği araştırma, planlama, programlama, projelendirme, izleme, değerlendirme ve koordinasyon hizmetlerinin yerine getirilmesi suretiyle bölge kalkınmasını hızlandırmak üzere kurulmuştur.

Bu kapsamda İdarenin görevleri şu şekildedir;

- ✚ Bölgenin kalkınmasının hızlandırılması amacıyla ilgili kurum ve kuruluşların proje ve faaliyetlerinin uyum ve bütünlük içinde yürütülmesini sağlayacak eylem planları hazırlamak, bunların uygulanmasını koordine etmek, izlemek ve değerlendirmek,
- ✚ Eylem planları kapsamındaki kamu yatırımlarının etkili ve verimli bir şekilde yürütülmesi için kurumlar arası koordinasyonu sağlamak,
- ✚ Eylem planlarının gerektirdiği yatırımlara ilişkin teklifleri ilgili kurum kuruluşlarla iş birliği içinde hazırlamak, önceliklendirmek ve ilgili kurum ve kuruluşlar ile Sanayi ve Teknoloji Bakanlığına göndermek,
- ✚ Bölge'deki kurum ve kuruluşlar tarafından yürütülen yatırım projelerini izlemek ve değerlendirmek,
- ✚ İlgili kamu kurum ve kuruluşlarınca talep edilmesi halinde, yatırım projelerinin geliştirilmesine yardımcı olmak, bu sürece gerektiğinde Sanayi ve Teknoloji Bakanlığın belirleyeceği usul ve esaslara göre mali ve teknik destek sağlamak,

- ✚ Bölge planlarının tamamlayıcılığını ve bütünlüğünü gözeterek, kalkınma ajanslarının ortak ve daha etkili çalışmalarına yardımcı olmak ve bu konularda görüş ve öneriler geliştirmek,
- ✚ Bölgeleri'nin gelişme potansiyeline, sorunlarına ve imkânlarına dair araştırma, etüt, proje ve incelemeler yapmak veya yaptırmak,
- ✚ Kamu kesimi, özel kesim ve sivil toplum kuruluşları için başta kurumsal kapasite ve beşeri kaynak konuları olmak üzere, Sanayi ve Teknoloji Bakanlığı'nın belirleyeceği usul ve esaslara göre mevcut proje ve programlarla mükerrerlik oluşturmayacak yenilikçi destek programları tasarlamak-uygulamak,
- ✚ Sanayi ve Teknoloji Bakanlığı tarafından verilecek diğer görevleri yapmak.

### 1.3. Teşkilat Yapısı

Erzurum merkezli olarak kurulan DAP Bölge Kalkınma İdaresi Başkanlığı'nın kuruluş yasası olan 642 sayılı Kanun Hükmünde Kararname'de İdare bir başkan, iki başkan yardımcısı ve yeteri kadar personelden oluşur.

Başkanlıkta bütün statüler itibarıyla çalıştırılabilecek toplam personel sayısı hiçbir surette 100'ü geçemez.

Başkan ve başkan yardımcıları hakkında 657 sayılı Devlet Memurları Kanunu'nun 59 uncu maddesi hükümleri uygulanır.

Başkanlıkların kadrolarının tespiti, ihdası, kullanımı ve iptali ile kadrolara ilişkin diğer hususlar Genel Kadro ve Usulü Hakkında 2 No'lu Cumhurbaşkanlığı Kararnamesi hükümlerine göre düzenlenir.

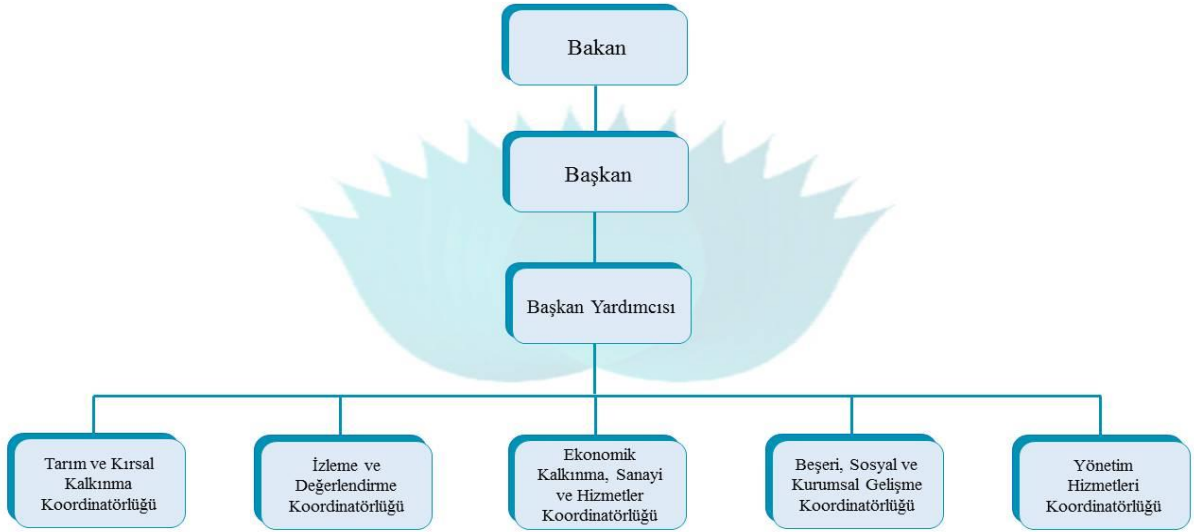

Şekil 1. DAP Bölge Kalkınma İdaresi Başkanlığı Organizasyon Şeması

### 1.4. Fiziksel Kaynaklar

DAP Bölge Kalkınma İdaresi Başkanlığı Hizmet Binası 10.331 m<sup>2</sup>'lik kapalı alana sahiptir. Bodrum-zemin ve 5 kat olmak üzere 7 kattan oluşmaktadır. Söz konusu hizmet binasında açık ve kapalı otopark alanı ile birlikte toplam 109 araç kapasiteli otopark alanı yer almaktadır. 3 adet eğitim salonu, yemekhanesi, konferans salonu ve kafeteryası ile ihtiyaçları karşılayacak modern bir bina özelliği taşımaktadır. Binanın 4.katı ve giriş katının bir kısmı Erzurum TÜİK Bölge Müdürlüğüne, 3.katın bir kısmı da Erzurum TSE Bölge Müdürlüğüne tahsis edilmiştir.

**Tablo 1. Kurum Aracı Sayısı**

| Araç Türü     | Araç Sayısı (Adet) | Açıklama   |
|---------------|--------------------|------------|
| Kaptıkaçtı    | 1                  | 2013 model |
| <b>Toplam</b> | <b>1</b>           |            |

**Tablo 2. Kurum Kiralık Araç Sayısı**

| Araç Türü            | Araç Sayısı (Adet) | Açıklama   |
|----------------------|--------------------|------------|
| Binek Otomobil       | 3                  | 2019 model |
| Binek Otomobil (4x4) | 1                  | 2020 model |
| <b>Toplam</b>        | <b>4</b>           |            |

**1.5. Bilgi ve Teknoloji Kaynakları**

DAP Bölge Kalkınma İdaresi Başkanlığı aktif olarak Elektronik Belge Yönetim Sistemi (EBYS) ve Kayıtlı Elektronik Posta (KEP) kullanmaktadır. Başkanlığımız; kurum içi ve kurumlar arası iş maliyetini düşürmek, verimliliği artırmak, arşivlenme işini kolaylaştırmak, arşivi daha hızlı ulaşılabılır kılmak ve daha güvenli bir ortamda kayıt altında tutmak gibi amaçlarla e-imza sistemi kullanmaktadır. Ayrıca bu sistemden çıkan belgeler güvenli bir şekilde KEP sistemi olan İdarelere gönderilmektedir.

İdaremiz hizmet binasına ait donanım ve yazılım verileri aşağıda yer almaktadır:

**Tablo 3. Donanım Envanteri**

| Donanımın Adı       | Adet | Donanımın Adı           | Adet |
|---------------------|------|-------------------------|------|
| Masaüstü Bilgisayar | 53   | Taşınabilir Ses Sistemi | 1    |
| Dizüstü Bilgisayar  | 19   | Telefon                 | 133  |
| Yazıcı              | 21   | Konsol Telefon          | 2    |
| Server              | 5    | Kabinet                 | 2    |
| Switch              | 6    | Santral                 | 1    |
| Güvenlik Kamerası   | 29   | Sinyal Bulucu           | 1    |
| Video Kamera        | 1    | Kablo Test Cihazı       | 1    |
| Fotoğraf Makinesi   | 4    | Sunum Kumandası         | 1    |
| Projeksiyon Cihazı  | 2    | Kasa Taşıyıcı           | 20   |
| Access Point        | 6    | Ses Kaydetme Cihazı     | 1    |
| Harici CD-DVD ROM   | 9    | Barkod Yazıcı           | 1    |
| HD DVR Kayıt cihazı | 1    | Loop Dedektör           | 2    |
| OGS Geçiş sistemi   | 4    | Yedekleme Cihazı        | 1    |

**Tablo 4. Yazılım Envanteri**

| Yazılımın Adı                | Adet | Yazılımın Adı                           | Adet |
|------------------------------|------|---|------|
| Windows 10 Pro               | 35   | Exchange Server 2019                    | 2    |
| Windows Server 2019 Standart | 2    | Elektronik Belge Yönetim Sistemi (EBYS) | 1    |
| MS Office 2013               | 14   |   |      |
| MS Project 2013              | 20   |   |      |
| MS Visio 2013                | 50   |   |      |
|                              |      |   |      |

**1.6. İnsan Kaynakları**

DAP Bölge Kalkınma İdaresi Başkanlığının insan kaynaklarına ilişkin politika, strateji ve planların oluşturulması sürecinde ilgili birim yöneticilerinin talep ve görüşleri değerlendirilmektedir.

Çalışanların işe ve kuruma adaptasyonu hizmet içi eğitim programları ile sağlanmakta, gerektiğinde uzmanlık alanlarına bağlı olarak ilgili kuruluşlardan da destek alınmaktadır. Başkanlık çalışanlarının kişisel ve mesleki gelişimleri için gerekli imkân ve kolaylıklar sağlanmaktadır. Çalışanların yüksek lisans ve doktora çalışmaları desteklenmekte, meslekleri ile ilgili son gelişmeleri takip etmek amacıyla kongre, sempozyum vb. toplantılara katılımları teşvik edilmektedir.

Başkanlık üst yönetimi; başkan ve bir başkan yardımcısından oluşmaktadır. Hizmet sınıflarına ve kadro durumlarına göre personel sayıları ve dağılımları Tablo 5 ve Grafik 1’ de verilmiştir:

**Tablo 5. DAP Personelinin Hizmet Sınıfı Dağılımı**

| Hizmet Sınıfı              |                        | Sayı      |
|----------------------------|------------------------|-----------|
| Memur                      | Genel İdare Hizmetleri | 11        |
|                            | Teknik Hizmetler       | 23        |
|                            | Sağlık Hizmetleri      | 2         |
|                            | Yardımcı Hizmetler     | 2         |
|                            | Toplam                 | 38        |
| <b>Kadrolu Personel</b>    |                        | <b>38</b> |
| <b>Sözleşmeli Personel</b> |                        | <b>4</b>  |
| <b>Sürekli İşçiler</b>     |                        | <b>18</b> |
| <b>Genel Toplam</b>        |                        | <b>60</b> |

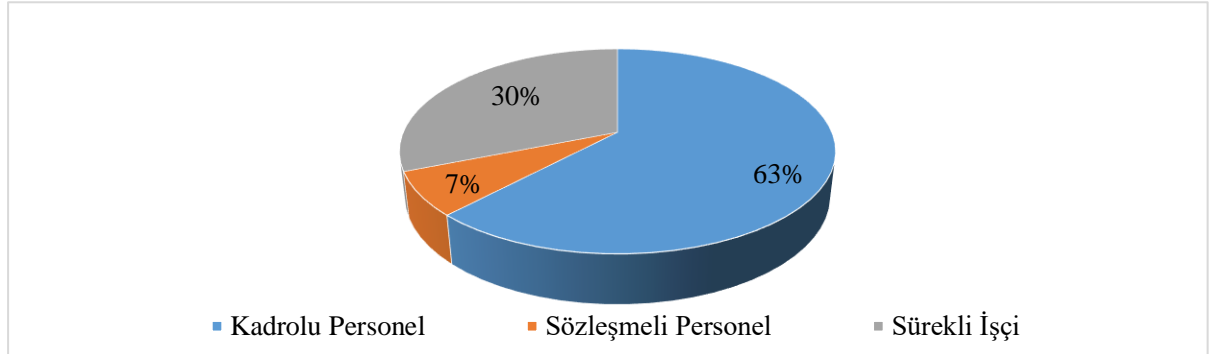

**Grafik 1. Kadro Durumuna Göre Dağılım**

Koordinatörlükler bazında hizmet sınıfı ve kadro durumuna göre personel sayıları ve dağılımları Tablo 6’ da, cinsiyet ve yaş gruplarına göre dağılımlar ise sırasıyla Grafik 2 ve 3’ te verilmiştir.

**Tablo 6. Koordinatörlük Bazında Personel Sayıları**

| Koordinatörlükler                                  | Kadrolu Personel      |                  |                   |                    | Sürekli İşçiler | Sözleşmeli Personel | Genel Toplam |
|--|-----------------------|------------------|-------------------|--------------------|-----------------|---------------------|--------------|
|  | Genel İdari Hizmetler | Teknik Hizmetler | Sağlık Hizmetleri | Yardımcı Hizmetler |                 |                     |              |
| Yönetim Hizmetleri Koordinatörlüğü                 | 11                    | 7                | 0                 | 2                  | 16              | 0                   | 36           |
| Beşeri, Sosyal ve Kurumsal Gelişim Koordinatörlüğü | 0                     | 5                | 0                 | 0                  | 0               | 1                   | 6            |
| Tarım ve Kırsal Kalkınma Koordinatörlüğü           | 0                     | 4                | 2                 | 0                  | 1               | 2                   | 9            |
| İzleme ve Değerlendirme Koordinatörlüğü            | 0                     | 7                | 0                 | 0                  | 1               | 1                   | 9            |
| <b>Toplam</b>                                      | <b>11</b>             | <b>23</b>        | <b>2</b>          | <b>2</b>           | <b>18</b>       | <b>4</b>            | <b>60</b>    |



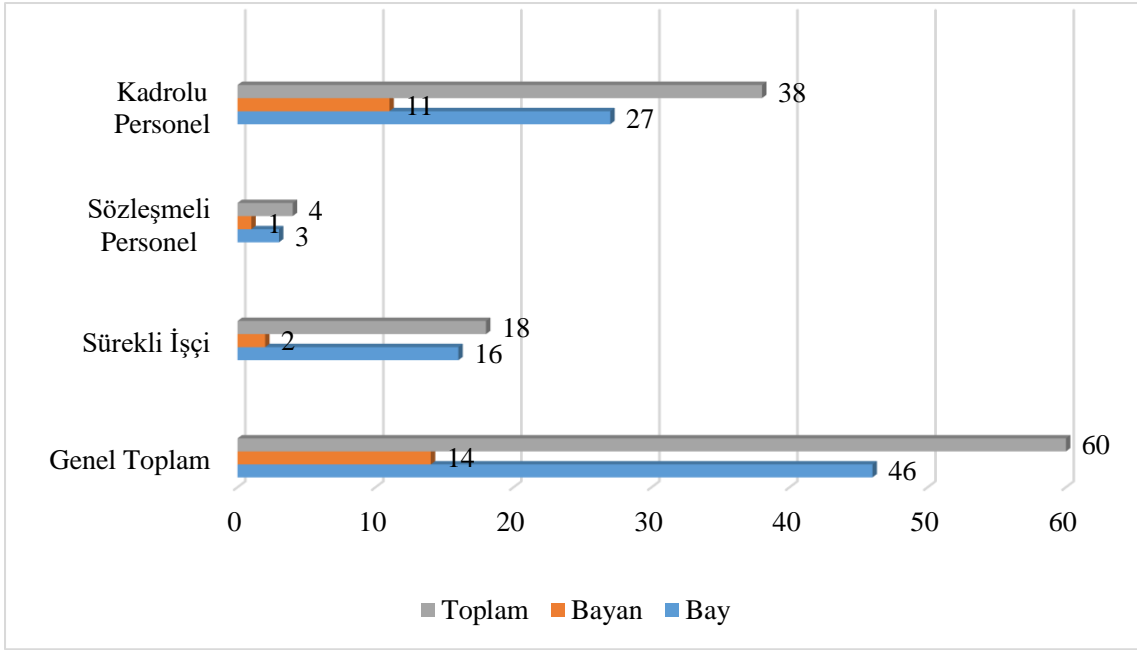

**Grafik 2.** Cinsiyete Göre Dağılım

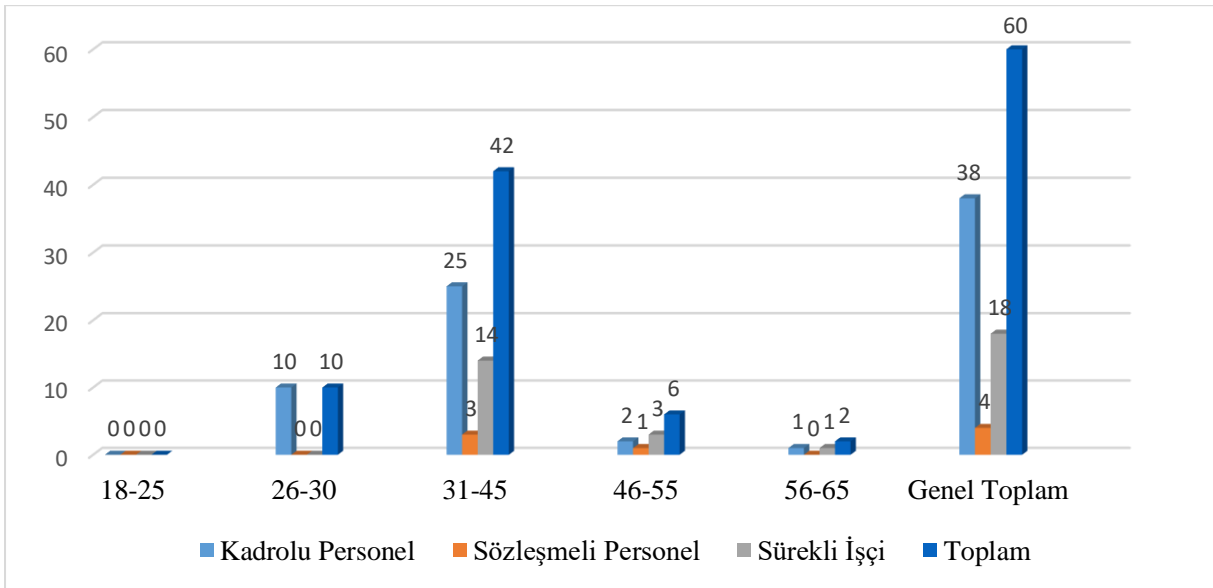

**Grafik 3.** Yaş Gruplarına Göre Dağılım

### 1.6.1. Öğrenim Durumları ve Meslek Grupları

Personelin öğrenim durumuna göre dağılımı Tablo 7 ve Grafik 4' te verilmektedir.

**Tablo 7. Personelin Öğrenim Durumuna Göre Dağılım**

| Öğrenim Durumu | Kadrolu Personel | Sözleşmeli Personel | Destek Personel | Toplam    |
|----------------|------------------|---------------------|-----------------|-----------|
| İlkokul        | 2                | -                   | 2               | <b>4</b>  |
| Ortaokul       | -                | -                   | -               | -         |
| Lise           | -                | -                   | 11              | <b>11</b> |
| Ön lisans      | -                | -                   | -               | -         |
| Lisans         | 30               | 2                   | 5               | <b>37</b> |
| Yüksek Lisans  | 4                | 2                   | -               | <b>6</b>  |
| Doktora        | 2                | -                   | -               | <b>2</b>  |
| <b>Toplam</b>  | <b>38</b>        | <b>4</b>            | <b>18</b>       | <b>60</b> |

**Grafik 4. Öğrenim Durumuna Göre Dağılım**

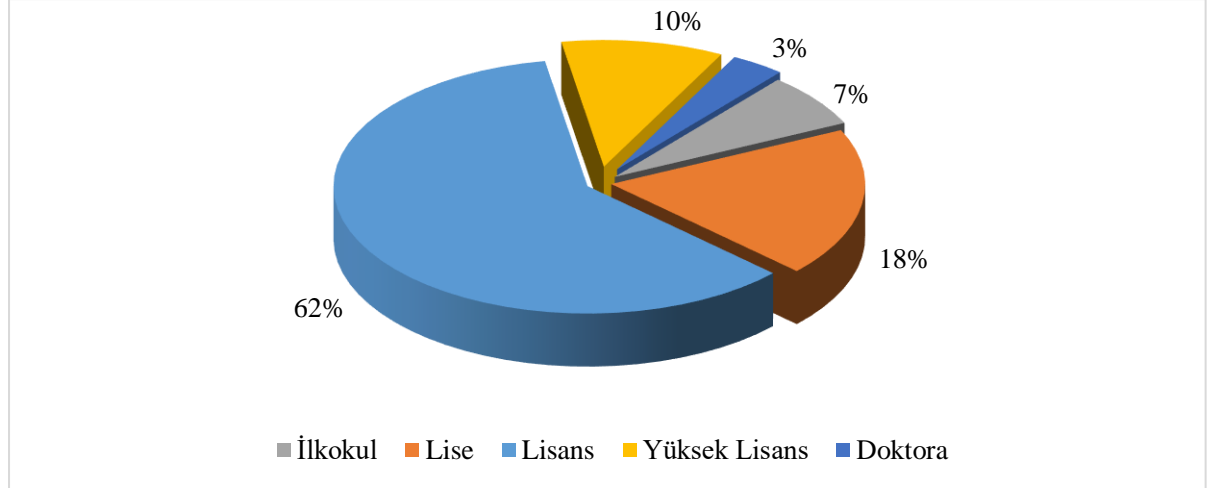

## 2. PERFORMANS BİLGİLERİ

### 2.1. Temel Politika ve Öncelikler

Başkanlığın, bölge kalkınmasını hızlandırmak üzere Eylem Planları hazırlamak 642 sayılı KHK'da yer alan görevlerinden biri olarak yer almaktadır. Bu kapsamda, Başkanlığımız tarafından 2014-2018 dönemini kapsayan DAP Eylem Planı hazırlanmıştır. Eylem Planının 2018 yılı sonunda tamamlanmasına müteakip önceki dönem Eylem Planının tecrübesi ve ışığında Sanayi ve Teknoloji Bakanlığı Kalkınma Ajansları Genel Müdürlüğü koordinasyonunda, Başkanlığımız 2021-2023 dönemi DAP Bölge Kalkınma Programı (Eylem Planı) hazırlık çalışmalarına başlamıştır. 2021-2023 DAP Bölge Kalkınma Programı Sayın Cumhurbaşkanımız tarafından 19.02.2021 tarihinde onaylanarak yürürlüğe girmiştir.

DAP Bölge Kalkınma Programının temel amacı, Doğu Anadolu Bölgesi'nde yaşayan nüfusun ekonomik, sosyal ve çevresel boyutuyla yaşam kalitesinin artırılması ve bölgenin refah düzeyinin, ulusal ortalamaya yakınsamasının sağlanmasıdır. Tarımsal üretimde katma değer artırılması ve kırsal kalkınma, sanayi ekosisteminin geliştirilmesi, beşeri ve kurumsal kapasitenin geliştirilmesi amaçları 2021-2023 DAP Bölge Kalkınma Programın ana omurgasını oluşturmaktadır. DAP Bölge Kalkınma Programı stratejik amaçları kapsamında oluşturulan hedefler ve bu doğrultudaki sektörel operasyonel programlar ile hedef göstergelere ulaşılması noktasında uygulanacak projelerin Bölge'nin kalkınmasına katkı sağlayacağı ve önümüzdeki dönemlerde Bölge'yi daha gelişmiş bir konuma taşıyacağı öngörülmektedir.

DAP Bölge Kalkınma Programında öngörüldüğü üzere İdare'nin gerçekleştireceği çalışmalara temel oluşturan öncelikler ve bu kapsamda belirlenen stratejik amaçlar çerçevesinde gerçekleştirilmesi öngörülen faaliyetler aşağıda belirtilmiştir.

*"Tarımsal Üretimde Katma Değerin Artırılması ve Kırsal Kalkınma" amacı kapsamında;*

- Meralarda hayvanların fazla enerji sarf etmeden temiz suya ulaşması için meralara su iletim hatlarının yapılması, ya da yeraltı su kaynağı bulunan alanlarda GES destekli su depolarının tesis edilmesi desteklenecektir.
- Meralarda bilhassa göçerlerin yoğunlukla bulunduğu alanlarda insan ve hayvan refahının iyileştirilmesi amacıyla güneş enerjili banyo, WC, gölgelik, sıvat, tuzluk, kaşınma kazığı vb. yapıların kurulumu desteklenecektir.
- Bölgede vassını yitirmiş meralarda ıslah çalışmaları desteklenecektir.
- DSİ yatırımlarının dışında kalan sulamaya elverişli tarım arazilerinde küçük ölçekli tarımsal sulama kanallarının rehabilitasyonu ve inşasını yaptırmak suretiyle bitkisel üretimde verimliliği ve katma değeri artıracak faaliyetlere destek sağlanacaktır.
- Bölgede meyvecilik havzalarında en az 10 da en fazla 30 da olmak üzere kapama meyve bahçeleri, fidan üretim merkezleri, işleme tesisleri ve soğuk hava depoları kurulumu desteklenecektir.
- Bölgede yenilenebilir enerji potansiyeli olan alanlarda sera kurulumu desteklenecektir.
- Bölgede sulama altyapısı iyileştirilen alanlarda bitkisel üretim çeşitliliğinin artırılması amacıyla tohum ve makine-ekipman desteği sağlanacaktır.
- Bölgede yetişen ürünlerin pazarlanabilmesi ve sürdürülebilirliğinin sağlanması amacıyla işleme, muhafaza ve pazarlamaya yönelik yöresel ürün çarşıları/pazarları kurulumu desteklenecektir.

- Hayvansal ürünlerin katma değerini artırmaya yönelik üreticilerin birlikte hareket etmesini sağlayan projeler desteklenecektir.
- Bölgede arı yetiştiriciliği, organik bal üretimi ve ikincil ürünlerin üretimi artırılacaktır.
- Su tutmaya başlayan baraj ve göletlerde su ürünleri üretiminin başlamasına yönelik çalışmalar yürütülecek, su ürünleri üretimi desteklenecektir.

*"Sanayi Ekosisteminin Geliştirilmesi" amacı kapsamında;*

- Bölgede faaliyette bulunan sanayi işletmelerine yönelik araştırma-geliştirme, fizibilite ve projelendirme konularında destekler verilecektir.
- Bölgede yer alan KSS' lere yönelik altyapı proje desteği sağlanacaktır.

*"Beşeri ve Kurumsal Kapasitenin Geliştirilmesi" amacı kapsamında;*

- İlk ve ortaöğretim öğrencileri başta olmak üzere tüm yaş gruplarında bireylere bilimsel, eleştirel ve deneysel düşünce yapısını kazandıracak, yaratıcılıklarını ve üretkenliklerini uygulamalı olarak geliştirecek atölyeler yaygınlaştırılacaktır.
- Kırsalda bulunan ve DAP Bölge Kalkınma İdaresi tarafından belirlenecek ilköğretim okullarının ihtiyaçları tespit edilerek rehabilitasyonu sağlanacaktır.
- Bölgede bulunan ve DAP Bölge Kalkınma İdaresi tarafından desteklenmesi uygun görülen mesleki ve teknik liselerin eğitimine yönelik atölye, laboratuvar vb. altyapı ihtiyaçları desteklenecek ve makine-teçhizat eksiklikleri giderilecektir.
- Bölgede yapılacak olan çeşitli kültür sanat etkinlikleri desteklenecektir.
- Özel gereksinimli bireylerin topluma kazandırılmasına yönelik projeler desteklenecektir.
- Kadına yönelik projeler desteklenecektir.
- Bölgede öne çıkan sektörlerde mesleki kapasiteyi ve hizmet kalitesini artırmaya yönelik eğitimler desteklenecektir.

### **2.1.1. On Birinci Kalkınma Planı (2019-2023)**

2019-2023 dönemini kapsayan On Birinci Kalkınma Planı (23.07.2019 tarihli ve 30840 (Mükerrer) sayılı Resmi Gazete 'de yayımlanmıştır.) Türkiye Büyük Millet Meclisi tarafından onaylanmıştır.

Planın politika ve hedefleri;

- ✓ İstikrarlı ve Güçlü Ekonomi,
- ✓ Rekabetçi Üretim ve Verimlilik,
- ✓ Nitelikli İnsan, Güçlü Toplum,
- ✓ Yaşanılabilir Şehirler, Sürdürülebilir Çevre
- ✓ Hukuk Devleti, Demokratikleşme ve İyi Yönetişim başlıklarından oluşmaktadır.

Planda yer alan hedef ve politikalar, İdaremizin görev alanı çerçevesinde derlenerek aşağıda sunulmuştur:

- ✚ On Birinci Kalkınma Planı döneminde ülkemizin ekonomik ve sosyal alanda sağlayacağı kazanımlardan azami ölçüde faydalanılarak, aktif bir diplomasi ile küresel toplumun güçlü ve saygın üyesi olma konumunu

güçlenerek sürdürmesi, küresel ve bölgesel sorunların çözümüne yönelik etkili politikalar üretmeye devam etmesi esas olacaktır.

- ✚ Ülkemizin üretici ve tüketici bölgeler arasındaki jeostratejik konumundan faydalanılarak, enerji sektöründe bölgesel düzeyde önemli bir aktör olması yönünde çalışmalar yürütülmüştür.
- ✚ Onuncu Kalkınma Planı döneminde bölgesel gelişme planları uygulamaya konulmuş, cazibe merkezleri programı hayata geçirilmiş, kalkınma ajansları tarafından bölgelerin rekabet gücüne de katkıda bulunan kapsamlı mali ve teknik destekler sağlanmıştır. Ayrıca, kırsal kalkınma politikaları, belirlenen strateji ve eylem planları doğrultusunda uygulanmaya devam edilmiştir.
- ✚ Kamu yatırımları, bölgeler arası gelişmişlik farklarını azaltacak ve bölgesel gelişme potansiyelini değerlendirecek şekilde tahsis edilmeye devam edilecektir.
- ✚ Bölgesel kalkınmanın kurumsal yapısı ve yönetişimi merkezi ve bölgesel düzeyde etkinleştirilecektir.
- ✚ Bölge kalkınma idareleri ve kalkınma ajanslarının yapıları, görev ve yetkileri gözden geçirilerek, daha etkin ve verimli çalışmalarına yönelik düzenleme yapılacaktır.
- ✚ Bölgesel gelişmeye ilişkin kanun, kararname ve ikincil mevzuat gözden geçirilecek, uygulama araçları etkinleştirilecektir.

### **2.1.2. Bölgesel Gelişme Ulusal Stratejisi (2014-2023)**

- ✚ Bölgesel gelişme açısından özel tedbirler alınmasını gerektiren alanlardaki müdahalelerin ve bölge kalkınma idarelerince eylem planları kapsamında uygulanan bölgesel gelişme projelerinin (GAP, DAP, DOKAP ve KOP) finansmanı için belirli miktarda yatırım ödeneği ayrılabilir.
- ✚ Bölge planı önceliklerinin gerçekleştirilmesi için orta vadeli eylem planları niteliğinde bölgesel programlar hazırlanabilir. Programlar bölge planının amaç, hedef ve stratejilerinin belirli bir dönem içinde nasıl hayata geçirileceğini tanımlar, öncelik alanlarını, tedbir, faaliyet ve projeleri, sorumlu kuruluşları, araçları ve finansman öngörülerini içerir.
- ✚ GAP, DAP, DOKAP ve KOP Projeleri eylem planları, beş yıllık bir dönem için kamu yatırımları ve bölgenin kalkınmasına yönelik eylemleri önceliklendirilen ve finansman ihtiyacını genel olarak ortaya koyan programlama belgeleri olarak işlev görür.

### **2.1.3. 2022 Yılı Cumhurbaşkanlığı Yıllık Programı**

2022 Yılı Programı Çerçevesinde;

2021-2023 dönemini kapsayan eylem planı niteliğindeki DAP, DOKAP, GAP ve KOP Bölge Kalkınma Programları 19/02/2021 tarihinde Cumhurbaşkanı onayıyla yürürlüğe konulmuştur.

20/05/2021 tarihli ve 7319 sayılı Kanun uyarınca 642 sayılı Kanun Hükmünde Kararnamede yapılan değişiklikle, Bölge Kalkınma İdareleri Başkanlıklarının görev sürelerini üç defa ile sınırlı olmak üzere beşer yıllığına uzatmaya Cumhurbaşkanının yetkili olduğu hükme bağlanmıştır. 04/06/2021 tarihli ve 31501 sayılı Resmi Gazete’de yayımlanan 4072 sayılı Cumhurbaşkanı Kararıyla Doğu Anadolu Projesi Bölge Kalkınma İdaresi, Doğu Karadeniz Projesi Bölge Kalkınma İdaresi ve Konya Ovası Projesi Bölge Kalkınma İdaresi Başkanlıklarının görev süreleri 08/06/2026 tarihine kadar uzatılmıştır.

2022 Yılı Programında 2.4.6 "Kırsal Kalkınma" başlığının mevcut durum kısmında; "... bölge kalkınma idareleri ve kalkınma ajansları tarafından kendi planları çerçevesinde sorumluluk alanındaki illerde yürütülen tarım ve kırsal kalkınma destekleme faaliyetleri bulunmaktadır." İfadesi yer almaktadır. Benzer şekilde, 2.3.9 "Kültür ve Sanat" başlığının mevcut durum kısmında ise "... DAP Bölge Kalkınma İdaresi Başkanlığı tarafından 2018-2020 yılları arasında 148 semt kütüphanesi kurulmuş, bunlar bilhassa dezavantajlı bölgelerde çocuk ve gençler için bir cazibe alanı olmuştur. Aynı dönemde Ancak okuma kültürünün yaygın hale getirilmesi, bu alandaki hizmetlerin verim ve etkinliğinin artırılabilmesi için bahse konu kütüphaneler arasındaki işbirliği ve eşgüdümü sağlayacak bir ağ kurulmasına ihtiyaç duyulmaktadır. Bu entegrasyonun sağlanmasıyla şehirlerde kütüphanelerin üçüncü mekân olarak insan hayatındaki yeri güçlenecek, okuma becerisi ve okuma kültürü bilgiye ulaşmanın ve yeniden üretmenin temel kaynağı olacaktır." İfadesi yer almaktadır.

## 2.2. Amaç ve Hedefler

**Tablo 8. DAP Bölge Kalkınma İdaresi Başkanlığının Amaç ve Hedefleri**

| AMAÇ |   | STRATEJİ   | HEDEF  |
|------|---|--|--|
| A1   | <b>Araştırma ve Analiz:</b> Kamu kaynaklarının etkin kullanımını sağlamak üzere proje öncesi ve sonrası dönemlerde izleme ve değerlendirme çalışmaları yapmak.                  | *Bölge için öncelikli sektörlerle yönelik araştırma/analiz çalışmaları yapılacaktır.   | <b>H1.1:</b> Bölge ihtiyaçlarına yönelik projelerin yerinde tespiti yapılacaktır.  |
|      |   |  | <b>H1.2:</b> DAP Eylem Planı etkin bir şekilde izlenecektir.   |
| A2   | <b>Kurumsal Kapasite:</b> Kurumsal kapasiteyi artırmak.   | *Kurum personelinin mesleki gelişimlerine yönelik ihtiyaç duyduğu alanlarda ilgili eğitimleri alması sağlanacaktır.  | <b>H2.1:</b> Başkanlığımız personelinin ihtiyaçları doğrultusunda hizmet sunma kapasitesini geliştirmeye yönelik etkili ve yenilikçi insan kaynakları politikalarıyla personelin nitelikleri artırılabilecektir. |
| A3   | <b>Gıda ve Tarım:</b> Tarımsal altyapıyı iyileştirerek ve modern tarım uygulamalarını yaygınlaştırarak tarımsal üretim ve katma değeri artırmak.                                | *Uygulayıcı kuruluşlar ve nihai faydalancılarla görüşmeler yapılarak bölgenin bitkisel ve hayvansal üretimdeki ihtiyaçlarına yönelik destek mekanizmaları oluşturulacaktır.  | <b>H3.1:</b> Mera hayvancılığında üretkenlik ve verimlilik artırılacaktır.   |
|      |   |  | <b>H3.2:</b> Bitkisel ürün üretim miktarı ve verimliliği artırılacaktır.   |
|      |   |  | <b>H3.3:</b> Bölgede hayvancılık altyapısı iyileştirilecektir.   |
| A4   | <b>Sanayi ve Hizmetler:</b> Bölgenin potansiyelini dikkate alan strateji çerçevesinde çevresel sürdürülebilirlik gözetilerek belirli üretim ve hizmet sektörlerini geliştirmek. | * Sektörel faaliyet alanlarında uzmanlaşmış proje yürütücüsü kurumlar ile katma değeri güçlendirici çalışmalar yapılacaktır.<br>*Yerel ekonomi ve kırsal kalkınmayı canlandırarak turizm faaliyetleri ve markalaşma çalışmaları uygulanacaktır.<br>*Çevreye duyarlı, yaşam kalitesini artırıcı ve yenilikçi projeler desteklenecektir. | <b>H4.1:</b> Katma değeri yüksek ve pazarlanabilir ürünler oluşturulacaktır.   |
|      |   |  | <b>H4.2:</b> Turizm türleri altyapısı desteklenecektir.  |
|      |   |  | <b>H4.3:</b> Bölgede yenilenebilir enerji konusunda farkındalık artırılacaktır.  |
| A5   | <b>Beşeri ve Sosyal Sermaye:</b> Bölgesel kalkınma dinamiklerini harekete geçirecek nitelikli beşeri ve sosyal sermayeyi oluşturmak.  | *Kültür ve sanat faaliyetleri desteklenecektir.<br>*Okuma kültürü geliştirilecektir.<br>*Tarihi kent bölgelerinin tasarlanması ve restorasyonu desteklenecektir. Somut ve somut olmayan kültür miras korunacak ve turizme kazandırılacaktır.   | <b>H5.1:</b> Kültür-sanat ve spor etkinliklerine erişim kolaylaştırılacak, katılım teşvik ettirecektir.  |
|      |   |  | <b>H5.2:</b> Bölgedeki Tarihi Kent Bölgelerinin bir bütün halinde korunması sağlanacak, kültür ve sanat hayatının merkezi haline getirilecektir.   |
|      |   |  | <b>H5.3:</b> Bölgede okuma kültürünün oturtulması ve yaygınlaştırılması için kent ve semt kütüphaneleri kurulumu desteklenecektir.   |

**Tablo 9. Alt Program Hedefleri ve Stratejik Plan İlişkisi**

**Kurum: DOĞU ANADOLU PROJESİ BÖLGE KALKINMA İDARESİ BAŞKANLIĞI**  
**Yıl: 2022**

| PROGRAM ADI       | ALT PROGRAM ADI                         | ALT PROGRAM HEDEFLERİ  | İLİŞKİLİ OLDUĞU STRATEJİK AMAÇ  |
|-------------------|---|--|---|
| BÖLGESEL KALKINMA | DOĞU ANADOLU BÖLGESİNİN KALKINDIRILMASI | Bölgesel gelişmişlik farklarını azaltmak, bölgenin rekabet gücünü geliştirerek ekonomik ve sosyal yapıyı güçlendirmek ve vatandaşların refah düzeyini yükseltmek hedeflenmektedir. | <p>Kamu kaynaklarının etkin kullanımını sağlamak üzere proje öncesi ve sonrası dönemlerde izleme ve değerlendirme çalışmaları yapmak.</p> <p>Tarımsal altyapıyı iyileştirerek ve modern tarım uygulamalarını yaygınlaştırarak tarımsal üretim ve katma değeri artırmak.</p> <p>Bölgenin potansiyelini dikkate alan strateji çerçevesinde çevresel sürdürülebilirlik gözetilerek belirli üretim ve hizmet sektörlerini geliştirmek.</p> <p>Bölgesel kalkınma dinamiklerini harekete geçirecek nitelikli beşeri ve sosyal sermaye oluşturmak.</p> |



## 2.3. Doğu Anadolu Projesi Bölge Kalkınma İdaresi Başkanlığı Performans Bilgileri

**Bütçe Yılı:** 2022  
**Program Adı:** BÖLGESEL KALKINMA

**Alt Program Adı:** DOĞU ANADOLU BÖLGESİNİN KALKINDIRILMASI  
**Gereke ve Açıklamalar**

Doğu Anadolu Bölgesinin Kalkındırılması alt programı çerçevesinde; 642 sayılı Doğu Anadolu Projesi, Doğu Karadeniz Projesi ve Konya Ovası Projesi Bölge Kalkınma İdaresi Başkanlıklarının Teşkilat ve Görevleri Hakkında Kanun Hükmünde Kararname kapsamında Doğu Anadolu Projesi Bölge Kalkınma İdaresi Başkanlığı tarafından bölgesel kalkınmanın hızlandırılması amacıyla sorumluluk sahasındaki (Ağrı, Ardahan, Bingöl, Bitlis, Elazığ, Erzincan, Erzurum, Hakkari, Iğdır, Kars, Malatya, Muş, Sivas, Tunceli, Van) illerde yürütülecek olan yatırımların gerektirdiği araştırma, planlama, programlama, projelendirme, izleme, değerlendirme ve koordinasyon hizmetlerinin yerine getirilmesi ile yenilikçi destek programlarının tasarlanması ve uygulanması görevleri yürütülmektedir. Ayrıca Kararname kapsamında;

Bölgelerin gelişme potansiyeline, sorunlarına ve imkânlarına dair araştırma, etüt, proje ve incelemeler yapmak veya yaptırmak,

Bölge planlarının tamamlayıcılığını ve bütünlüğünü gözeterek, kalkınma ajanslarının ortak ve daha etkili çalışmalarına yardımcı olmak ve bu konularda görüş ve öneriler geliştirmek,

İlgili kamu kurum ve kuruluşlarınca talep edilmesi hâlinde, yatırım projelerinin geliştirilmesine yardımcı olmak, bu sürece gerektiğinde Sanayi ve Teknoloji Bakanlığının belirleyeceği usul ve esaslara göre malî ve teknik destek sağlamak gibi faaliyetler de yürütülmektedir.

Bu kapsamda yürütülen faaliyetler, 11. Kalkınma Planı'nın genel vizyonu ile Başkanlığımız 2019-2023 Stratejik Planı'nda yer alan "Kamu Kaynaklarının Etkin Kullanımını Sağlamak Üzere İzleme ve Değerlendirme Çalışmaları Yapmak", "Tarımsal Altyapıyı İyileştirerek ve Modern Tarım Uygulamalarını Yaygınlaştırarak Tarımsal Üretim ve Katma Değeri Artırmak", "Çevresel Sürdürülebilirlikle Belirli Üretim ve Hizmet Sektörlerini Geliştirmek" ve "Nitelikli Beşeri ve Sosyal Sermayeyi Oluşturmak" amaçlarına katkı sağlamaktadır.

### Alt Program Hedefi:

Bölgesel gelişmişlik farklarını azaltmak, bölgenin rekabet gücünü geliştirerek ekonomik ve sosyal yapıyı güçlendirmek ve vatandaşların refah düzeyini yükseltmek hedeflenmektedir

### Performans Göstergeleri

| Performans Göstergesi   | Ölçü Birimi | 2020 | 2021 Planlanan | 2021 YS Gerçekleşme | 2022 Hedef | 2023 Tahmin | 2024 Tahmin |
|---|-------------|------|----------------|---------------------|------------|-------------|-------------|
| 1- DAP Bölge Kalkınma İdaresi tarafından hizmet götürülen mera sayısı (kümülatif) | Sayı        | 47   | 48             | 66                  | 57         | 66          | 75          |

#### Göstergeye İlişkin Açıklama:

Meralarda insan ve hayvan refahının iyileştirilmesi için gerekli altyapı çalışmalarının desteklenmesini ifade etmektedir.

#### Hesaplama Yöntemi:

İlgili birimden hizmet götürülen mera sayısına ilişkin alınan veriler önceki yıl verilerine dahil edilerek kümülatif olarak hesaplanmaktadır.

#### Verinin Kaynağı:

Doğu Anadolu Projesi Bölge Kalkınma İdaresi Başkanlığı

#### Sorumlu İdare:

DOĞU ANADOLU PROJESİ BÖLGE KALKINMA İDARESİ BAŞKANLIĞI

| Performans Göstergesi   | Ölçü Birimi | 2020 | 2021 Planlanan | 2021 YS Gerçekleşme | 2022 Hedef | 2023 Tahmin | 2024 Tahmin |
|---|-------------|------|----------------|---------------------|------------|-------------|-------------|
| 2- DAP Bölge Kalkınma İdaresi tarafından sulama tesisi yapılan köy sayısı (kümülatif) | Sayı        | 186  | 170            | 238                 | 200        | 230         | 260         |

#### Göstergeye İlişkin Açıklama:

Küçük ölçekli sulama kanallarının rehabilitasyonu veya inşası için yapılacak alan çalışmalarını ifade etmektedir. İlgili birimden sulama tesisi yapılan köy sayısına ilişkin alınan veriler önceki yıl verilerine dahil edilerek kümülatif olarak hesaplanmaktadır.

#### Verinin Kaynağı:

Doğu Anadolu Projesi Bölge Kalkınma İdaresi Başkanlığı

#### Sorumlu İdare:

DOĞU ANADOLU PROJESİ BÖLGE KALKINMA İDARESİ BAŞKANLIĞI

| Performans Göstergesi   | Ölçü Birimi | 2020 | 2021 Planlanan | 2021 YS Gerçekleşme | 2022 Hedef | 2023 Tahmin | 2024 Tahmin |
|---|-------------|------|----------------|---------------------|------------|-------------|-------------|
| 3- DAP Bölge Kalkınma İdaresi tarafından tesis edilen hayvan içme suyu göleti/tesisi sayısı (kümülatif) | Sayı        | 89   | 93             | 122                 | 113        | 133         | 153         |

**Göstergeye İlişkin Açıklama:**

**Hesaplama Yöntemi:**

**Verinin Kaynağı:**

**Sorumlu İdare:**

Meralarda hayvan içme suyu göleti/tesisi inşa edilmesi çalışmalarını ifade etmektedir. İlgili birimden Başkanlığımızca tesis edilen hayvan içme suyu göleti/tesisi sayısına ilişkin alınan veriler önceki yıl verilerine dahil edilerek kümülatif olarak hesaplanmaktadır. Doğu Anadolu Projesi Bölge Kalkınma İdaresi Başkanlığı  
DOĞU ANADOLU PROJESİ BÖLGE KALKINMA İDARESİ BAŞKANLIĞI

| Performans Göstergesi  | Ölçü Birimi | 2020 | 2021 Planlanan | 2021 YS Gerçekleşme | 2022 Hedef | 2023 Tahmin | 2024 Tahmin |
|--|-------------|------|----------------|---------------------|------------|-------------|-------------|
| 4- DAP Bölge Kalkınma İdaresinin kapsadığı illerin gayrisafi yurtiçi hasılasının artış oranı | Yüzde       | 0    | 23,42          | 17,53               | 17,86      | 18,19       | 18,53       |

**Göstergeye İlişkin Açıklama:**

**Hesaplama Yöntemi:**

**Verinin Kaynağı:**

**Sorumlu İdare:**

DAP Bölge Kalkınma İdaresi kapsamındaki illerin toplam gayri safi yurtiçi hasılasında bir önceki yıla yaşanan artış oranını ifade etmektedir. DAP Bölgesi kapsamında bulunan 15 ilin toplam GSYH değerinin ortalaması alınarak bir önceki yıl ortalama değerine göre artış hesaplanmaktadır. Türkiye İstatistik kurumu (TÜİK)  
DOĞU ANADOLU PROJESİ BÖLGE KALKINMA İDARESİ BAŞKANLIĞI

| Performans Göstergesi   | Ölçü Birimi | 2020 | 2021 Planlanan | 2021 YS Gerçekleşme | 2022 Hedef | 2023 Tahmin | 2024 Tahmin |
|---|-------------|------|----------------|---------------------|------------|-------------|-------------|
| 5- Doğu Anadolu Bölgesinde turizm geliştirme amaçlı etüt-proje, plan çalışması sayısı | Adet        | 2    | 6              | 2                   | 6          | 6           | 6           |

**Göstergeye İlişkin Açıklama:**

**Hesaplama Yöntemi:**

**Verinin Kaynağı:**

**Sorumlu İdare:**

Turizm türleri altyapısının desteklenmesi kapsamında yapılacak olan proje sayısı ve düzenlenecek olan rapor sayısını ifade etmektedir. İlgili birimden bölgede yürütülen turizm geliştirme amaçlı etüt-proje, plan çalışması sayısına ilişkin alınan veriler önceki yıl verilerine dahil edilerek kümülatif olarak hesaplanmaktadır. Doğu Anadolu Projesi Bölge Kalkınma İdaresi Başkanlığı  
DOĞU ANADOLU PROJESİ BÖLGE KALKINMA İDARESİ BAŞKANLIĞI

### Alt Program Kapsamında Yürütülecek Faaliyet Maliyetleri

| Faaliyetler   | 2021 Bütçe        | 2021 Harcama Haziran | 2022 Bütçe         | 2023 Tahmin        | 2024 Tahmin        |
|---|-------------------|----------------------|--------------------|--------------------|--------------------|
| Bölgesel Ekonomik Kalkınma Faaliyetleri                           | 76.057.000        | 368.528              | 92.607.000         | 100.685.000        | 108.513.000        |
| Bütçe İçi   | 76.057.000        | 368.528              | 92.607.000         | 100.685.000        | 108.513.000        |
| Bütçe Dışı  | 0                 | 0                    | 0                  | 0                  | 0                  |
| Bölgesel Kültür ve Turizmin Geliştirilmesi ile Çevrenin Korunması | 359.000           | 79.675               | 56.000             | 60.000             | 64.000             |
| Bütçe İçi   | 359.000           | 79.675               | 56.000             | 60.000             | 64.000             |
| Bütçe Dışı  | 0                 | 0                    | 0                  | 0                  | 0                  |
| Bölgesel Sosyal Kalkınma Faaliyetleri                             | 11.974.000        | 688                  | 13.818.000         | 15.078.000         | 16.277.000         |
| Bütçe İçi   | 11.974.000        | 688                  | 13.818.000         | 15.078.000         | 16.277.000         |
| Bütçe Dışı  | 0                 | 0                    | 0                  | 0                  | 0                  |
| <b>T O P L A M</b>  | <b>88.390.000</b> | <b>448.891</b>       | <b>106.481.000</b> | <b>115.823.000</b> | <b>124.854.000</b> |
| Bütçe İçi   | 88.390.000        | 448.891              | 106.481.000        | 115.823.000        | 124.854.000        |
| Bütçe Dışı  | 0                 | 0                    | 0                  | 0                  | 0                  |

### Faaliyetlere İlişkin Açıklamalar:

#### Bölgesel Ekonomik Kalkınma Faaliyetleri

Bölgenin kalkınmasına yönelik; tarım, kırsal kalkınma, sanayi ve hizmetler sektörüyle ilgili etüt, proje ve plan-program çalışmalarını yürütmek. Tarım sektörü kapsamında; bitkisel üretim, hayvancılık ve kırsal kalkınmaya ilişkin programlarla 11. Kalkınma Planı'nda yer alan politika ve tedbirlere yönelik destek faaliyetleri yürütülecektir. Küçük Ölçekli Tarımsal Sulama, Bitkisel Üretim Altyapısının Geliştirilmesi projeleri ile bitkisel üretimin artırılması, Hayvan İçme Suyu, Hayvancılık Altyapısının Geliştirilmesi projeleri ile de hayvancılığın geliştirilmesi faaliyetleri yürütülecektir. Tarımsal Eğitim ve Yayın Programı ile tarımsal eğitim ve yayım faaliyetlerinin etkinliğinin artırılması amaçlanmaktadır.

#### Bölgesel Kültür ve Turizmin Geliştirilmesi ile Çevrenin Korunması

Bölgenin beşeri ve sosyal kaynak yetersizliklerini tespit ederek müdahale edilmesi gereken alanlara yönelik çalışmaların yürütülmesini; eğitim ve sosyal hizmet altyapısını iyileştirerek bu hizmet sunularından tüm bölgenin yararlanma kapasitesinin artırılmasını sağlayacak programların belirlenmesini; kültürel mirasın korunmasına yönelik çalışmalar ile Bölge'nin sahip olduğu medeniyet birikiminin tanıtımı, değerlendirilmesi ve korunmasına yönelik çalışmaların gerçekleştirilmesini ve koordinasyonunu sağlamak.

#### Bölgesel Sosyal Kalkınma Faaliyetleri

Özel ilgi gruplarının ekonomik ve sosyal kalkınmayla bütünleşmesine yönelik projeler geliştirmek ve hedef gruplara aktarılmasını sağlamak. İnsan kaynaklarının geliştirilmesi, yerel kapasitenin güçlendirilmesi amacıyla sosyal ve insani gelişmeye katkıda bulunmak ve ayrıca adil ve dengeli bölgesel kalkınmaya yönelik sosyal içerikli planlama ve projelendirme çalışmalarının yürütülmesini sağlamak.

**Tablo 10. Faaliyet Maliyetleri Tablosu**

|                           |  |
|---------------------------|--|
| <b>İdare Adı</b>          | DOĞU ANADOLU PROJESİ BÖLGE KALKINMA İDARESİ BAŞKANLIĞI   |
| <b>Program Adı</b>        | BÖLGESEL KALKINMA  |
| <b>Alt Program Adı</b>    | DOĞU ANADOLU BÖLGESİNİN KALKINDIRILMASI  |
| <b>Alt Program Hedefi</b> | Bölgesel gelişmişlik farklarını azaltmak, bölgenin rekabet gücünü geliştirerek ekonomik ve sosyal yapıyı güçlendirmek ve vatandaşların refah düzeyini yükseltmek hedeflenmektedir. |
| <b>Faaliyet Adı</b>       | Bölgesel Ekonomik Kalkınma Faaliyetleri  |
| <b>Açıklama</b>           | Bölgenin kalkınmasına yönelik; tarım, kırsal kalkınma, sanayi ve hizmetler sektörüyle ilgili etüt, proje ve plan-program çalışmalarını yürütmek.                                   |

| <b>EKONOMİK KOD</b>                             | <b>2021<br/>Bütçe</b> | <b>2021<br/>Harcama (Haziran)</b> | <b>2022<br/>Bütçe</b> | <b>2023<br/>Tahmin</b> | <b>2024<br/>Tahmin</b> |
|---|-----------------------|-----------------------------------|-----------------------|------------------------|------------------------|
| Personel Giderleri                              | 792.000               | 204.192                           | 856.000               | 979.000                | 1.093.000              |
| Sosyal Güvenlik Kurumuna Devlet Primi Giderleri | 129.000               | 43.732                            | 192.000               | 217.000                | 242.000                |
| Mal ve Hizmet Alım Giderleri                    | 48.000                | 655                               | 56.000                | 61.000                 | 64.000                 |
| Faiz Giderleri                                  |                       |                                   |                       |                        |                        |
| Cari Transferler                                |                       |                                   |                       |                        |                        |
| Sermaye Giderleri                               | 1.013.000             |                                   |                       |                        |                        |
| Sermaye Transferleri                            | 74.075.000            | 119.950                           | 91.503.000            | 99.428.000             | 107.114.000            |
| Borç Verme                                      |                       |                                   |                       |                        |                        |
| <b>BÜTÇE İÇİ TOPLAM KAYNAK</b>                  | <b>76.057.000</b>     | <b>368.528</b>                    | <b>92.607.000</b>     | <b>100.685.000</b>     | <b>108.513.000</b>     |
| Döner Sermaye                                   |                       |                                   |                       |                        |                        |
| Özel Hesap                                      |                       |                                   |                       |                        |                        |
| Diğer Bütçe Dışı Kaynak                         |                       |                                   |                       |                        |                        |
| <b>BÜTÇE DIŞI TOPLAM KAYNAK</b>                 |                       |                                   |                       |                        |                        |
| <b>FAALİYET MALİYETİ TOPLAMI</b>                | <b>76.057.000</b>     | <b>368.528</b>                    | <b>92.607.000</b>     | <b>100.685.000</b>     | <b>108.513.000</b>     |

**İdare Adı**

**Program Adı**

**Alt Program Adı**

**Alt Program Hedefi**

**Faaliyet Adı**

**Açıklama**

DOĞU ANADOLU PROJESİ BÖLGE KALKINMA İDARESİ BAŞKANLIĞI

BÖLGESEL KALKINMA

DOĞU ANADOLU BÖLGESİNİN KALKINDIRILMASI

Bölgesel gelişmişlik farklarını azaltmak, bölgenin rekabet gücünü geliştirerek ekonomik ve sosyal yapıyı güçlendirmek ve vatandaşların refah düzeyini yükseltmek hedeflenmektedir.

Bölgesel Kültür ve Turizmin Geliştirilmesi ile Çevrenin Korunması

Bölgenin beşeri ve sosyal kaynak yetersizliklerini tespit ederek müdahale edilmesi gereken alanlara yönelik çalışmaları yürütülmesini; eğitim ve sosyal hizmet altyapısını iyileştirerek bu hizmet sunularından tüm bölgenin yararlanma kapasitesinin artırılmasını sağlayacak programların belirlenmesini; kültürel mirasın korunmasına yönelik çalışmalar ile Bölge'nin sahip olduğu medeniyet birikiminin tanıtımı, değerlendirilmesi ve korunmasına yönelik çalışmaların gerçekleştirilmesini ve koordinasyonunu sağlamak.

| <b>EKONOMİK KOD</b>                             | <b>2021<br/>Bütçe</b> | <b>2021<br/>Harcama (Haziran)</b> | <b>2022<br/>Bütçe</b> | <b>2023<br/>Tahmin</b> | <b>2024<br/>Tahmin</b> |
|---|-----------------------|-----------------------------------|-----------------------|------------------------|------------------------|
| Personel Giderleri                              | 269.000               | 64.742                            |                       |                        |                        |
| Sosyal Güvenlik Kurumuna Devlet Primi Giderleri | 42.000                | 14.933                            |                       |                        |                        |
| Mal ve Hizmet Alım Giderleri                    | 48.000                |                                   | 56.000                | 60.000                 | 64.000                 |
| Faiz Giderleri                                  |                       |                                   |                       |                        |                        |
| Cari Transferler                                |                       |                                   |                       |                        |                        |
| Sermaye Giderleri                               | 597.000               |                                   |                       |                        |                        |
| Sermaye Transferleri                            |                       |                                   |                       |                        |                        |
| Borç Verme                                      |                       |                                   |                       |                        |                        |
| <b>BÜTÇE İÇİ TOPLAM KAYNAK</b>                  | <b>359.000</b>        | <b>79.675</b>                     | <b>56.000</b>         | <b>60.000</b>          | <b>64.000</b>          |
| Döner Sermaye                                   |                       |                                   |                       |                        |                        |
| Özel Hesap                                      |                       |                                   |                       |                        |                        |
| Diğer Bütçe Dışı Kaynak                         |                       |                                   |                       |                        |                        |
| <b>BÜTÇE DIŞI TOPLAM KAYNAK</b>                 |                       |                                   |                       |                        |                        |
| <b>FAALİYET MALİYETİ TOPLAMI</b>                | <b>359.000</b>        | <b>79.675</b>                     | <b>56.000</b>         | <b>60.000</b>          | <b>64.000</b>          |

**İdare Adı**  
**Program Adı**  
**Alt Program Adı**  
**Alt Program Hedefi**

DOĞU ANADOLU PROJESİ BÖLGE KALKINMA İDARESİ BAŞKANLIĞI  
BÖLGESEL KALKINMA  
DOĞU ANADOLU BÖLGESİNİN KALKINDIRILMASI

Bölgesel gelişmişlik farklarını azaltmak, bölgenin rekabet gücünü geliştirerek ekonomik ve sosyal yapıyı güçlendirmek ve vatandaşların refah düzeyini yükseltmek hedeflenmektedir.

**Faaliyet Adı**  
**Açıklama**

Bölgesel Sosyal Kalkınma Faaliyetleri

Özel ilgi gruplarının ekonomik ve sosyal kalkınmayla bütünleşmesine yönelik projeler geliştirmek ve hedef gruplara aktarılmasını sağlamak. İnsan kaynaklarının geliştirilmesi, yerel kapasitenin güçlendirilmesi amacıyla sosyal ve insani gelişmeye katkıda bulunmak ve ayrıca adil ve dengeli bölgesel kalkınmaya yönelik sosyal içerikli planlama ve projelendirme çalışmalarının yürütülmesini sağlamak.

| EKONOMİK KOD                                    | 2021<br>Bütçe     | 2021<br>Harcama (Haziran) | 2022<br>Bütçe     | 2023<br>Tahmin    | 2024<br>Tahmin    |
|---|-------------------|---------------------------|-------------------|-------------------|-------------------|
| Personel Giderleri                              | 364.000           | 688                       | 672.000           | 781.000           | 871.000           |
| Sosyal Güvenlik Kurumuna Devlet Primi Giderleri | 50.000            |                           | 93.000            | 109.000           | 122.000           |
| Mal ve Hizmet Alım Giderleri                    | 48.000            |                           | 58.000            | 63.000            | 68.000            |
| Faiz Giderleri                                  |                   |                           |                   |                   |                   |
| Cari Transferler                                |                   |                           |                   |                   |                   |
| Sermaye Giderleri                               | 1.512.000         |                           | 1.707.000         | 1.859.000         | 2.002.000         |
| Sermaye Transferleri                            | 10.000.000        |                           | 11.288.000        | 12.266.000        | 13.214.000        |
| Borç Verme                                      |                   |                           |                   |                   |                   |
| <b>BÜTÇE İÇİ TOPLAM KAYNAK</b>                  | <b>11.974.000</b> | <b>688</b>                | <b>13.818.000</b> | <b>15.078.000</b> | <b>16.277.000</b> |
| Döner Sermaye                                   |                   |                           |                   |                   |                   |
| Özel Hesap                                      |                   |                           |                   |                   |                   |
| Diğer Bütçe Dışı Kaynak                         |                   |                           |                   |                   |                   |
| <b>BÜTÇE DIŞI TOPLAM KAYNAK</b>                 |                   |                           |                   |                   |                   |
| <b>FAALİYET MALİYETİ TOPLAMI</b>                | <b>11.974.000</b> | <b>688</b>                | <b>13.818.000</b> | <b>15.078.000</b> | <b>16.277.000</b> |

**İdare Adı**  
**Program Adı**  
**Alt Program Adı**  
**Alt Program Hedefi**  
**Faaliyet Adı**  
**Açıklama**

DOĞU ANADOLU PROJESİ BÖLGE KALKINMA İDARESİ BAŞKANLIĞI  
YÖNETİM VE DESTEK PROGRAMI  
ÜST YÖNETİM, İDARİ VE MALİ HİZMETLER

Genel Destek Hizmetleri

İdaremizin tüm alt programına hizmet eder nitelikte olan temizlik, güvenlik, aydınlatma, ısıtma, onarım, taşıma ve benzeri mal ve hizmetlerin temini, fiziki çalışma ortamlarının düzenlenmesi, genel evrak ve arşiv hizmetlerinin yürütülmesi; personel planlamasının yapılması, personel atama, nakil, terfi, emeklilik ve benzeri özlük işlemlerinin yürütülmesi, insan kaynağı kapasitesinin artırılmasına yönelik eğitimlerin planlanması ve düzenlenmesi, üst yönetimin çalışma programının düzenlenmesi; basın ve halkla ilişkiler faaliyetlerinin planlanması ve yürütülmesi; 4982 sayılı Bilgi Edinme Hakkı Kanununa göre yapılacak bilgi edinme başvurularını etkin, süratli ve doğru bir şekilde sonuçlandırılması amacıyla gerekli tedbirlerin alınması; resmi ve özel yazışmalar, protokol, tören, ziyaret, davet, karşılama, ağırlama gibi hizmetlerin yürütülmesi amacıyla gerçekleştirilen bilgi işlem sistemlerinin işletilmesi ve geliştirilmesi ile teknolojik kapasitelerinin artırılmasına ve mali yönetim ve kontrole ilişkin, iş, işlem ve süreçlere yönelik giderleri kapsamaktadır.

| EKONOMİK KOD                                    | 2021<br>Bütçe    | 2021<br>Harcama  | 2022<br>Bütçe     | 2023<br>Tahmin    | 2024<br>Tahmin    |
|---|------------------|------------------|-------------------|-------------------|-------------------|
| Personel Giderleri                              | 3.385.000        | 2.141.741        | 4.741.000         | 5.376.000         | 5.980.000         |
| Sosyal Güvenlik Kurumuna Devlet Primi Giderleri | 549.000          | 333.195          | 711.000           | 803.000           | 893.000           |
| Mal ve Hizmet Alım Giderleri                    | 3.818.000        | 601.284          | 4.302.000         | 4.680.000         | 5.050.000         |
| Faiz Giderleri                                  |                  |                  |                   |                   |                   |
| Cari Transferler                                | 200.000          | 394.043          | 263.000           | 300.000           | 325.000           |
| Sermaye Giderleri                               | 324.000          | 32.922           | 304.000           | 331.000           | 356.000           |
| Sermaye Transferleri                            |                  |                  |                   |                   |                   |
| Borç Verme                                      |                  |                  |                   |                   |                   |
| <b>BÜTÇE İÇİ TOPLAM KAYNAK</b>                  | <b>8.276.000</b> | <b>3.503.184</b> | <b>10.321.000</b> | <b>11.490.000</b> | <b>12.604.000</b> |
| Döner Sermaye                                   |                  |                  |                   |                   |                   |
| Özel Hesap                                      |                  |                  |                   |                   |                   |
| Diğer Bütçe Dışı Kaynak                         |                  |                  |                   |                   |                   |
| <b>BÜTÇE DIŞI TOPLAM KAYNAK</b>                 |                  |                  |                   |                   |                   |
| <b>FAALİYET MALİYETİ TOPLAMI</b>                | <b>8.276.000</b> | <b>3.503.184</b> | <b>10.321.000</b> | <b>11.490.000</b> | <b>12.604.000</b> |

## 2.4. İdarenin Toplam Kaynak İhtiyacı

Tablo 11. Faaliyetler Düzeyinde İdare Performans Programı Maliyeti Tablosu

| PROGRAM SINIFLANDIRMASI   | 2022               |            |                    | 2023               |            |                    | 2024               |            |                    |
|---|--------------------|------------|--------------------|--------------------|------------|--------------------|--------------------|------------|--------------------|
|   | BÜTÇE İÇİ          | BÜTÇE DIŞI | TOPLAM             | BÜTÇE İÇİ          | BÜTÇE DIŞI | TOPLAM             | BÜTÇE İÇİ          | BÜTÇE DIŞI | TOPLAM             |
| <b>BÖLGESEL KALKINMA</b>  | <b>106.481.000</b> |            | <b>106.481.000</b> | <b>115.823.000</b> |            | <b>115.823.000</b> | <b>124.854.000</b> |            | <b>124.854.000</b> |
| <b>DOĞU ANADOLU BÖLGESİNİN KALKINDIRILMASI</b>                    | 106.481.000        | 0          | 106.481.000        | 115.823.000        | 0          | 115.823.000        | 124.854.000        | 0          | 124.854.000        |
| Bölgesel Ekonomik Kalkınma Faaliyetleri                           | 92.607.000         | 0          | 92.607.000         | 100.685.000        | 0          | 100.685.000        | 108.513.000        | 0          | 108.513.000        |
| Bölgesel Kültür ve Turizmin Geliştirilmesi ile Çevrenin Korunması | 56.000             | 0          | 56.000             | 60.000             | 0          | 60.000             | 64.000             | 0          | 64.000             |
| Bölgesel Sosyal Kalkınma Faaliyetleri                             | 13.818.000         | 0          | 13.818.000         | 15.078.000         | 0          | 15.078.000         | 16.277.000         | 0          | 16.277.000         |
| <b>YÖNETİM VE DESTEK PROGRAMI</b>                                 | <b>10.321.000</b>  | <b>0</b>   | <b>10.321.000</b>  | <b>11.490.000</b>  | <b>0</b>   | <b>11.490.000</b>  | <b>12.604.000</b>  | <b>0</b>   | <b>12.604.000</b>  |
| <b>ÜST YÖNETİM, İDARİ VE MALİ HİZMETLER</b>                       | 10.321.000         | 0          | 10.321.000         | 11.490.000         | 0          | 11.490.000         | 12.604.000         | 0          | 12.604.000         |
| Genel Destek Hizmetleri   | 10.321.000         | 0          | 10.321.000         | 11.490.000         | 0          | 11.490.000         | 12.604.000         | 0          | 12.604.000         |
| <b>GENEL TOPLAM</b>   | <b>116.802.000</b> | <b>0</b>   | <b>116.802.000</b> | <b>127.313.000</b> | <b>0</b>   | <b>127.313.000</b> | <b>137.458.000</b> | <b>0</b>   | <b>137.458.000</b> |

**Tablo 12. Ekonomik sınıflandırma Düzeyinde İdare Performans Programı Maliyeti**

| EKONOMİK KOD                                    | 2022                      |                            |                       |                    | 2023                      |                            |                       |                    | 2024                      |                            |                       |                    |
|---|---------------------------|----------------------------|-----------------------|--------------------|---------------------------|----------------------------|-----------------------|--------------------|---------------------------|----------------------------|-----------------------|--------------------|
|   | HİZMET PROGRAMLARI TOPLAM | YÖNETİM VE DESTEK PROGRAMI | PROGRAM DIŞI GİDERLER | TOPLAM             | HİZMET PROGRAMLARI TOPLAM | YÖNETİM VE DESTEK PROGRAMI | PROGRAM DIŞI GİDERLER | TOPLAM             | HİZMET PROGRAMLARI TOPLAM | YÖNETİM VE DESTEK PROGRAMI | PROGRAM DIŞI GİDERLER | TOPLAM             |
| Personel Giderleri                              | 1.528.000                 | 4.741.000                  | 0                     | 6.269.000          | 1.760.000                 | 5.376.000                  | 0                     | 7.136.000          | 1.964.000                 | 5.980.000                  | 0                     | 7.944.000          |
| Sosyal Güvenlik Kurumuna Devlet Primi Giderleri | 285.000                   | 711.000                    | 0                     | 996.000            | 326.000                   | 803.000                    | 0                     | 1.129.000          | 364.000                   | 893.000                    | 0                     | 1.257.000          |
| Mal ve Hizmet Alım Giderleri                    | 170.000                   | 4.302.000                  | 0                     | 4.472.000          | 184.000                   | 4.680.000                  | 0                     | 4.864.000          | 196.000                   | 5.050.000                  | 0                     | 5.246.000          |
| Faiz Giderleri                                  | 0                         | 0                          | 0                     | 0                  | 0                         | 0                          | 0                     | 0                  | 0                         | 0                          | 0                     | 0                  |
| Cari Transferler                                | 0                         | 263.000                    | 0                     | 263.000            | 0                         | 300.000                    | 0                     | 300.000            | 0                         | 325.000                    | 0                     | 325.000            |
| Sermaye Giderleri                               | 1.707.000                 | 304.000                    | 0                     | 2.011.000          | 1.859.000                 | 331.000                    | 0                     | 2.190.000          | 2.002.000                 | 356.000                    | 0                     | 2.358.000          |
| Sermaye Transferleri                            | 102.791.000               | 0                          | 0                     | 102.791.000        | 111.694.000               | 0                          | 0                     | 111.694.000        | 120.328.000               | 0                          | 0                     | 120.328.000        |
| Borç Verme                                      | 0                         | 0                          | 0                     | 0                  | 0                         | 0                          | 0                     | 0                  | 0                         | 0                          | 0                     | 0                  |
| Yedek Ödenekler                                 | 0                         | 0                          | 0                     | 0                  | 0                         | 0                          | 0                     | 0                  | 0                         | 0                          | 0                     | 0                  |
| <b>BÜTÇE İÇİ TOPLAM KAYNAK</b>                  | <b>106.481.000</b>        | <b>10.321.000</b>          | <b>0</b>              | <b>116.802.000</b> | <b>115.823.000</b>        | <b>11.490.000</b>          | <b>0</b>              | <b>127.313.000</b> | <b>124.854.000</b>        | <b>12.604.000</b>          | <b>0</b>              | <b>137.458.000</b> |
| <b>BÜTÇE DIŞI TOPLAM KAYNAK</b>                 | <b>0</b>                  | <b>0</b>                   | <b>0</b>              | <b>0</b>           | <b>0</b>                  | <b>0</b>                   | <b>0</b>              | <b>0</b>           | <b>0</b>                  | <b>0</b>                   | <b>0</b>              | <b>0</b>           |
| <b>GENEL TOPLAM</b>                             | <b>106.481.000</b>        | <b>10.321.000</b>          | <b>0</b>              | <b>116.802.000</b> | <b>115.823.000</b>        | <b>11.490.000</b>          | <b>0</b>              | <b>127.313.000</b> | <b>124.854.000</b>        | <b>12.604.000</b>          | <b>0</b>              | <b>137.458.000</b> |



## 2.5. Diğer Hususlar

**Tablo 13. Faaliyetlerden Sorumlu Harcama Birimleri**

| PROGRAM                    | ALT PROGRAM                             | FAALİYET  | SORUMLU HARCAMA BİRİMİ |
|----------------------------|---|---|------------------------|
| BÖLGESEL KALKINMA          | DOĞU ANADOLU BÖLGESİNİN KALKINDIRILMASI | Bölgesel Ekonomik Kalkınma Faaliyetleri                           | BAŞKANLIK BİRİMLERİ    |
|                            |   | Bölgesel Kültür ve Turizmin Geliştirilmesi ile Çevrenin Korunması | BAŞKANLIK BİRİMLERİ    |
|                            |   | Bölgesel Sosyal Kalkınma Faaliyetleri                             | BAŞKANLIK BİRİMLERİ    |
| YÖNETİM VE DESTEK PROGRAMI | ÜST YÖNETİM, İDARİ VE MALİ HİZMETLER    | Genel Destek Hizmetleri   | BAŞKANLIK BİRİMLERİ    |

**Tablo 14. Performans Göstergelerinin İzlenmesinden Sorumlu Birimler**

| PROGRAM           | ALT PROGRAM HEDEFİ                      | PERFORMANS GÖSTERGELERİ  | SORUMLU BİRİM       |
|-------------------|---|--|---------------------|
| BÖLGESEL KALKINMA | DOĞU ANADOLU BÖLGESİNİN KALKINDIRILMASI | DAP Bölge Kalkınma İdaresi tarafından hizmet götürülen mera sayısı (kümülatif)                       | BAŞKANLIK BİRİMLERİ |
|                   |   | DAP Bölge Kalkınma İdaresi tarafından sulama tesisi yapılan köy sayısı (kümülatif)                   | BAŞKANLIK BİRİMLERİ |
|                   |   | DAP Bölge Kalkınma İdaresi tarafından tesis edilen hayvan içme suyu göleti/tesisi sayısı (kümülatif) | BAŞKANLIK BİRİMLERİ |
|                   |   | DAP Bölge Kalkınma İdaresinin kapsadığı illerin gayrisafi yurtiçi hasılasının artış oranı (yüzde)    | BAŞKANLIK BİRİMLERİ |
|                   |   | Doğu Anadolu Bölgesinde turizm geliştirme amaçlı etüt-proje, plan çalışması sayısı (kümülatif)       | BAŞKANLIK BİRİMLERİ |