



İZMİR YÜKSEK TEKNOLOJİ ENSTİTÜSÜ



2017 MALİ YILI PERFORMANS PROGRAMI



I- GENEL BİLGİLER

A-MİSYON VE VİZYON	6
B-YETKİ, GÖREV VE SORUMLULUKLAR	6
C-TEŞKİLAT YAPISI	10
D-İDAREYE İLİŞKİN BİLGİLER	11
E-FİZİKİ KAYNAKLAR	16
F-İNSAN KAYNAKLARI	19
G-ÖĞRENCİ SAYILARI.....	21
H-KÜTÜPHANE KAYNAKLARI	24
I-BİLGİ VE TEKNOLOJİ KAYNAKLARI	24
İ-DİĞER BİLGİ VE TEKNOLOJİ KAYNAKLARI.....	25

II- PERFORMANS BİLGİLERİ

A-TEMEL POLİTİKA VE DEĞERLER	28
B-STRATEJİK AMAÇ VE HEDEFLER	30

III- TABLOLAR

A-PERFORMANS HEDEFİ TABLOLARI	32
B-FONKSİYONEL SINIFLANDIRMAYA GÖRE ÖDENEK CETVELİ	81
C-EKONOMİK SINIFLANDIRMAYA GÖRE ÖDENEK TEKLİFLERİ CETVELİ	82
D-GELİR (B) CETVELİ	84
E- İDARE PERFORMANS TABLOSU	86
F-TOPLAM KAYNAK İHTİYAÇ TABLOSU	87
G-ÖZEL BÜTÇELİ İDARELERİN GELİRLERİNİN YASAL DAYANAKLARI TABLOSU	88
H-FAALİYETLERDEN SORUMLU HARCAMA BİRİMLERİ TABLOSU	89

ÜST YÖNETİCİ SUNUŞU

İzmir Yüksek Teknoloji Enstitüsü; “bilim ve teknoloji alanlarında ileri düzeyde araştırma, eğitim, öğretim, üretim, yayın ve danışmanlık yapma” misyonuna, “bilim ve teknolojide öncü, eğitimde özgün bir dünya üniversitesi” olma vizyonuna, “yenilikçi, yaratıcı, özgür, katılımcı, çevreci, girişimci” temel değerlerine sahip bir üniversitedir. Bu amaç doğrultusunda, 2014 – 2018 İYTE Stratejik Planı’nda kurumsal önceliklerimiz beş stratejik gelişim eksenine; bilimsel araştırma, eğitim – öğretim, teknoloji, inovasyon ve yaratıcılık, kurumsal gelişim ve toplumsal hizmet altında planlanmış ve beş yıllık döneme ilişkin stratejik amaç ve hedeflerimiz bu eksenler paralelinde oluşturulmuştur.

Ulusal ve uluslararası ölçekte bilimsel ve teknolojik araştırma yetkinliği kazanan Enstitümüz, 2012 yılından itibaren gerçekleştirilen ulusal ölçekteki Girişimci ve Yenilikçi Üniversite Endeksi sıralamasında ilk on içinde yer almış, 2016 yılı sıralamasında da ilk on içindeki yerini korumuştur. Enstitümüz öğretim elemanları ve araştırmacıları, ulusal ve uluslararası ölçekte çok sayıda proje yürütmüş/yürütmektedir. 2016 yılında, uluslararası düzeyde iki, ulusal düzeyde 50 proje desteği sağlanmış, iki öğretim üyemiz Türkiye Bilimler Akademisi 2016 yılı Üstün Başarılı Genç Bilim İnsanı ödülünü kazanmıştır.

2014 – 2018 dönemi İYTE Stratejik Planı amaç ve hedefleri doğrultusunda 2017 yılında; eğitim – öğretim ekseninde, yeni açılan Fotonik ve Sinir Bilimi Bölümlerinde eğitime başlanması, kurumsal gelişim ekseninde, Elektrik – Elektronik Mühendisliği Binasının hizmete girmesi, Gıda Mühendisliği ve Biyomühendislik Binası ve Fen Fakültesi Laboratuvarlarının yapımına başlanması, bilimsel araştırma ekseninde, TÜBİTAK 1000 Programı kapsamında öncelikli alan olarak tespit edilen Nanoteknoloji ve Biyoteknoloji alanında izlenecek stratejilerin oluşturulması ve 2014 – 2018 Dönemi Stratejik Plan’ı gereğince 2014 yılında kurulan Toplumsal Sorumluluk Koordinatörlüğü ile Sürdürülebilir Yeşil Kampüs Koordinatörlüğü çalışmalarına ivme kazandırılması da hedeflenmektedir.

İkinci dönem stratejik planımızda öngörülen amaçlara ulaşmak ve hedeflerimizin gerçekleştirilmesi yönündeki çalışmalarımız kararlılıkla sürdürülecektir.

Prof. Dr. Mustafa GÜDEN
Rektör

I-GENEL BİLGİLER

A- MİSYON VE VİZYON

MİSYON

Bilim ve teknoloji alanlarında ileri düzeyde araştırma, eğitim, öğretim, üretim, yayın ve danışmanlık yapmaktır.

VİZYON

“Bilim ve teknolojide öncü, eğitimde özgün bir dünya üniversitesi” olmaktadır.

B- YETKİ, GÖREV VE SORUMLULUKLAR

Türkiye’de yükseköğretim T.C. Anayasası’nın 130. ve 131. maddeleri ile 2547 Sayılı Yükseköğretim Kanunu ile düzenlenmektedir.

2547 sayılı Yükseköğretim Kanununu gereğince:

YÜKSEKÖĞRETİM KURUMLARININ GÖREVLERİ

a. Çağdaş uygarlık ve eğitim-öğretim esaslarına dayanan bir düzen içinde, toplumun ihtiyaçları ve kalkınma planları ilke ve hedeflerine uygun ve ortaöğretime dayalı çeşitli düzeylerde eğitim - öğretim, bilimsel araştırma, yayım ve danışmanlık yapmak,

b. Kendi ihtisas gücü ve maddi kaynaklarını rasyonel, verimli ve ekonomik şekilde kullanarak, milli eğitim politikası ve kalkınma planları ilke ve hedefleri ile Yükseköğretim Kurulu tarafından yapılan plan ve programlar doğrultusunda, ülkenin ihtiyacı olan dallarda ve sayıda insan gücü yetiştirmek,

c. Türk toplumunun yaşam düzeyini yükseltici ve kamu oyunu aydınlatıcı bilim verilerini söz, yazı ve diğer araçlarla yaymak,

d. Örgün, yaygın, sürekli ve açık eğitim yoluyla toplumun özellikle sanayileşme ve tarımda modernleşme alanlarında eğitilmesini sağlamak,

e. Ülkenin bilimsel, kültürel, sosyal ve ekonomik yönlerden ilerlemesini ve gelişmesini ilgilendiren sorunlarını, diğer kuruluşlarla işbirliği yaparak, kamu kuruluşlarına önerilerde bulunmak suretiyle öğretim ve araştırma konusu yapmak, sonuçlarını toplumun yararına sunmak ve kamu kuruluşlarınca istenecek inceleme ve araştırmaları sonuçlandırarak düşüncelerini ve önerilerini bildirmek,

f. Eğitim-öğretim ve seferberliği içinde, örgün, yaygın, sürekli ve açık eğitim hizmetini üstlenen kurumlara katkıda bulunacak önlemleri almak,

g. Yörelendeki tarım ve sanayinin gelişmesine ve ihtiyaçlarına uygun meslek elemanlarının yetişmesine ve bilgilerinin gelişmesine katkıda bulunmak, sanayi, tarım ve sağlık hizmetleri ile diğer hizmetlerde modernleşmeyi, üretimde artışı sağlayacak çalışma ve programlar yapmak, uygulamak ve yapılanlara katılmak, bununla ilgili kurumlarla işbirliği yapmak ve çevre sorunlarına çözüm getirici önerilerde bulunmak,

h. Eğitim teknolojilerini üretmek, geliştirmek, kullanmak, yaygınlaştırmak,

i. Yükseköğretimin uygulamalı yapılmasına ait eğitim-öğretim esaslarını geliştirmek, döner sermaye işletmelerini kurmak, verimli çalıştırmak ve bu faaliyetlerin geliştirilmesine ilişkin gerekli düzenlemeleri yapmaktır. ”olarak belirlenmiştir.

ÜNİVERSİTE ORGANLARI

Rektör

a) Devlet üniversitelerinde rektör, profesör akademik ünvanına sahip kişiler arasından görevdeki rektörün çağrısı ile toplanacak üniversite öğretim üyeleri tarafından seçilecek adaylar arasından Cumhurbaşkanınca atanır. Rektörün süresi 4 yıldır. Süresi sona erenler aynı yöntemle yeniden atanabilirler. Ancak iki dönemden fazla rektörlük yapılamaz. Rektör, üniversite veya yüksek teknoloji enstitüsü tüzel kişiliğini temsil eder.

b) Görev, yetki ve sorumlulukları:

(1) Üniversite kurullarına başkanlık etmek, yükseköğretim üst kuruluşlarının kararlarını uygulamak, üniversite kurullarının önerilerini inceleyerek karara bağlamak ve üniversiteye bağlı kuruluşlar arasında düzenli çalışmayı sağlamak,

(2) Her eğitim-öğretim yılı sonunda ve gerektiğinde üniversitesinin eğitim-öğretim, bilimsel araştırma ve yayım faaliyetleri hakkında Üniversitelerarası Kurula bilgi vermek,

(3) Üniversitenin yatırım programlarını, bütçesini ve kadro ihtiyaçlarını, bağlı birimlerinin ve üniversite yönetim kurulu ile senatonun görüş ve önerilerini aldıktan sonra hazırlamak ve Yükseköğretim Kuruluna sunmak,

(4) Gerekli gördüğü hallerde üniversiteyi oluşturan kuruluş ve birimlerde görevli öğretim elemanlarının ve diğer personelin görev yerlerini değiştirmek veya bunlara yeni görevler vermek,

(5) Üniversitenin birimleri ve her düzeydeki personeli üzerinde genel gözetim ve denetim görevini yapmak,

(6) Bu kanun ile kendisine verilen diğer görevleri yapmaktır.

Üniversitenin ve bağlı birimlerin öğretim kapasitesinin rasyonel bir şekilde kullanılmasında ve geliştirilmesinde, öğrencilere gerekli sosyal hizmetlerin sağlanmasında, gerektiği zaman güvenlik önlemlerinin alınmasında, eğitim-öğretim, bilimsel araştırma ve yayım faaliyetlerinin devlet kalkınma plan, ilke ve hedefleri doğrultusunda planlanıp yürütülmesinde, bilimsel ve idari gözetim ve denetimin yapılmasında ve bu görevlerin alt birimlere aktarılmasında, takip ve kontrol edilmesinde ve sonuçlarının alınmasında birinci derecede yetkili ve sorumludur.

Senato

a) Kuruluş ve İşleyişi: Senato, rektörün başkanlığında, rektör yardımcıları, dekanlar ve her fakülteden fakülte kurullarınca üç yıl için seçilecek birer öğretim üyesi ile rektörlüğe bağlı enstitü ve yüksekokul müdürlerinden teşekkül eder.

Senato, her eğitim-öğretim yılı başında ve sonunda olmak üzere yılda en az iki defa toplanır.

Rektör gerekli gördüğü hallerde senatoyu toplantıya çağırır.

b) Görevleri: Senato, Üniversitenin akademik organı olup aşağıdaki görevleri yapar:

(1) Üniversitenin eğitim-öğretim, bilimsel araştırma ve yayım faaliyetlerinin esasları hakkında karar almak,

(2) Üniversitenin bütününe ilgilendiren kanun ve yönetmelik taslaklarını hazırlamak veya görüş bildirmek,

(3) Rektörün onayından sonra Resmi Gazete 'de yayımlanarak yürürlüğe girecek olan üniversite veya üniversitenin birimleri ile ilgili yönetmelikleri hazırlamak,

(4) Üniversitenin yıllık eğitim-öğretim programını ve takvimini inceleyerek karar bağlamak,

(5) Bir sınava bağlı olmayan fahri akademik unvanlar vermek ve fakülte kurumlarının bu konudaki önerilerini karara bağlamak,

(6) Fakülte kurulları ile rektörlüğe bağlı enstitü ve yüksekokul kurullarının kararlarına yapılacak itirazları inceleyerek karara bağlamak,

(7) Üniversite yönetim kuruluna üye seçmek,

(8) Bu kanunla kendisine verilen diğer görevleri yapmaktır.

Üniversite Yönetim Kurulu

a) Kuruluş ve İşleyişi: Üniversite yönetim kurulu; rektörün başkanlığında dekanlardan, üniversiteye bağlı değişik öğretim birim ve alanlarını temsil edecek şekilde senatoca dört yıl için seçilecek üç profesörden oluşur. Rektör gerektiğinde yönetim kurulunu toplantıya çağırır. Rektör yardımcıları oy hakkı olmaksızın yönetim kurulu toplantılarına katılabilirler.

b) Görevleri: Üniversite yönetim kurulu idari faaliyetlerde rektöre yardımcı bir organ olup aşağıdaki görevleri yapar.

1) Yükseköğretim üst kuruluşları ile senato kararlarının uygulanmasında belirlenen plan ve programlar doğrultusunda rektöre yardım etmek,

2) Faaliyet plan ve programlarının uygulanmasını sağlamak; üniversiteye bağlı birimlerin önerilerini dikkate alarak yatırım programını, bütçe tasarısı taslağını incelemek ve kendi önerileri ile birlikte rektörlüğe sunmak,

3) Üniversite yönetimi ile ilgili Rektörün getireceği konularda karar almak,

4) Fakülte, enstitü ve yüksekokul yönetim kurullarının kararlarına yapılacak itirazları inceleyerek kesin karara bağlamak

5) Bu kanun ile verilen diğer görevleri yapmaktır.



C- TEŞKİLAT YAPISI

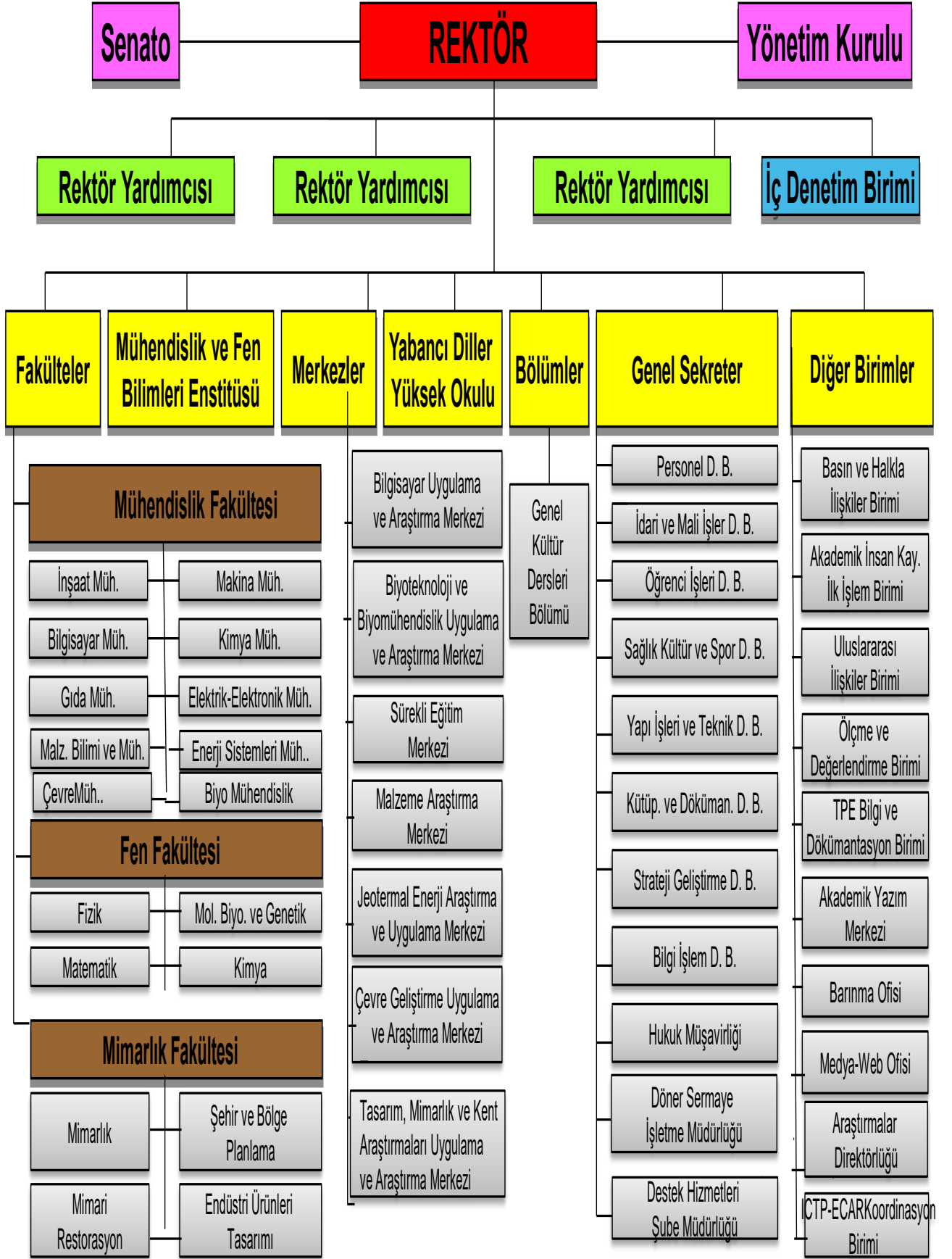

D- İDAREYE İLİŞKİN BİLGİLER

İzmir Yüksek Teknoloji Enstitüsü, 11.07.1992 gün ve 21281 sayılı Resmi Gazete’de yayımlanarak yürürlüğe giren 3837 sayılı Kanun gereğince kurulmuştur. 2547 sayılı Yükseköğretim Kanunu’nun 3708 sayılı Kanun’la değişik 3. maddesinde tanımlandığı gibi, Yüksek Teknoloji Enstitüsü, özellikle teknoloji alanlarında yüksek düzeyde araştırma, eğitim-öğretim, üretim, yayın ve danışmanlık yapan, kamu tüzel kişiliğine ve bilimsel özerkliğe sahip bir yükseköğretim kurumudur.

Enstitü kuruluş aşamasında; Mühendislik Fakültesi, Mimarlık Fakültesi, Fen Fakültesi ile Mühendislik ve Fen Bilimleri Enstitüsü’nden oluşmuştur. 1995 yılında Yabancı Diller Bölümü, 2000 yılında Genel Kültür Bölümü kurulmuştur. Yabancı Diller Bölümü 2010 yılında Yüksekokul statüsüne geçmiştir. Eğitim dili tüm bölümlerde İngilizce’dir.

İzmir Yüksek Teknoloji Enstitüsü’nde 1994 yılında lisansüstü eğitime, 1998 yılında da lisans eğitimine başlanılmıştır. Enstitümüzde **12** programda lisans eğitimi, **19** ana bilim dalında **5**’i disiplinlerarası olmak üzere **22** programda yüksek lisans eğitimi, **3**’ü disiplinlerarası olmak üzere **17** programda doktora eğitimi verilmektedir.

2014 yılında Enerji Sistemleri Mühendisliği Bölümü, 2015 yılında, Fotonik Bölümü, 2016 yılında Sinir Bilimi Bölümü açılmıştır.

2011-2012 bahar döneminde Mühendislik ve Fen Bilimleri Enstitüsü’nde yürütülen lisansüstü derslerde “Uzaktan Eğitim” programı uygulamasına, Mühendislik Fakültesi 2013 yılında, Ege Bölgesi’nde bir ilki gerçekleştirerek, üniversite-iş dünyası işbirliğine dayalı, başarılı bir uygulamalı eğitim modeli olan **Cooperative Education (CO-OP)** uygulamasına başlamıştır.

Enstitümüz, 2010 yılında Avrupa Komisyonu tarafından “**Diploma Eki Etiket**” ile ödüllendirilmiş, 2012 yılında Bologna süreci kapsamında **AKTS Etiket** almaya hak kazanmıştır.

Öğrenci Sayıları

2016-2017 Eğitim-Öğretim Döneminde öğrenci sayısı, üç Fakültemizde eğitim gören 3.093 lisans öğrencisi, Mühendislik ve Fen Bilimleri Enstitüsü’nde eğitim gören 976 tezli, 164 tezsiz olmak üzere toplam 1.140 yüksek lisans öğrencisi ve 438 doktora öğrencisi olmak üzere toplam **4.671** öğrenciye ulaşmıştır. Toplam öğrenci sayısının % 66,21 lisans, %24,40 yüksek lisans, %9,37 ise doktora öğrencisidir. Enstitümüzde 3.093 lisans öğrencisine karşılık 1.578 lisansüstü öğrencisi eğitimini sürdürmektedir. 2016-2017 döneminde lisans öğrencilerinin lisansüstü öğrencilerine oranı 0.49’dür.

Enstitümüz yabancı uyruklu öğrenci sayısı ise 179’dır. 2015-2016 döneminde 277 öğrencimiz mezun olmuştur.

Akademik Personel

Enstitüde **191**’ni öğretim üyesi olmak üzere 516 akademik personel görev yapmakta ayrıca, 14 yabancı uyruklu akademik personel istihdam edilmektedir. Öğretim üyesi başına düşen lisans öğrencisi sayısı 14.98’dır.

İdari Personel

Enstitümüzde 378 idari personel görev yapmaktadır. Genel İdari Hizmetler Sınıfında 234, Sağlık Hizmetleri Sınıfında 9, Teknik Hizmetler Sınıfında 98, Avukatlık Hizmetleri Sınıfında 1, Yardımcı Hizmetler Sınıfında ise 36 personel istihdam edilmektedir. İdari personelimizin %61,90 ’nı genel idari hizmetler sınıfı çalışanları, 2,38 ’nü sağlık hizmetleri sınıfı çalışanları, %25,92 ’sini teknik hizmetler sınıfı çalışanları, %9.52 ’sini yardımcı hizmetler sınıfı çalışanları oluşturmaktadır.

Coğrafi Konum – Fiziki Yerleşim

Kampüs, Çeşme- Karaburun Yarımadası'nın kesiştiği noktada kurulmuştur. Yarımada eski çağlardan beri termal banyolarıyla tanınmıştır. Kampüsümüzde Antik Roma hamamı, şelale, zeytinlikler, üzüm bağları ve jeotermal kaynaklar mevcuttur. Deniz kıyısında, kentsel yerleşim yerlerinden uzakta, doğal ve tarihi zenginliğe sahip bir alanda kurulan İYTE kampüsü, geniş araştırma ve yaşam alanları ve bölgesel imkânlarıyla öğrenci, araştırmacı ve bilim insanlarına her türlü olanağı sağlamaktadır.

Enstitü kuruluş yılından 1999 yılına kadar, Alsancak ve Basmane'deki iki binada, yaklaşık 5.500 m² lik bir alanda akademik ve idari işlevlerini yerine getirmiştir. Ekim/ 1999 tarihinde İzmir'e 45 km, Urla'ya 15 km uzaklıkta yaklaşık 35.000 dönümlük bir alanda kurulmuş olan Urla / Gülbahçe' deki yerleşkesine taşınmıştır. 2008 yılında Alsancak'taki binada eğitim vermeye devam eden Yabancı Diller Bölümü'nün Kampüse taşınması ile Gülbahçe Kampüsü yerleşimi tamamlanmıştır.

2015 yılı itibariyle yerleşkedeki yapılaşma, Yükseköğretim Kredi Yurtlar Kurumu'na ait 15.270 m² alana ve 1.032 öğrenci kapasitesine sahip yurtlar ve İzmir Teknoloji Geliştirme Bölgesi'ne ait yapılaşma ile toplam 160.502 m² lik alana ulaşmış bulunmaktadır. Son iki yılda; 16.253 m² lik İnşaat Mühendisliği Bölüm Binasının 2014 yılında, 3.762 m² lik Güneş Enerjili Tek Tribünlü Yüzme Havuzunun 2015 yılında hizmete girmesi ve 2015 yılında tamamlanan 6.250 m² lik alana sahip olacak Merkezi Araştırma Laboratuvarının hizmete girecek olması fiziki kapasitemizde ciddi bir artış sağlayacaktır. Merkezi Araştırma Laboratuvarının hizmete girmesi ile Malzeme Araştırma Merkezi, Çevre Geliştirme ve Uygulama Araştırma Merkezi, Jeotermal Enerji Araştırma ve Uygulama Merkezi ve Biyoteknoloji ve Biyomühendislik Uygulama ve Araştırma Merkezi bir çatı altında toplanacaktır. Yatırım Programı kapsamında yürütülen inşaat yatırımları dışında, yap-işlet modeli ile 2012 yılında ihalesi yapılan 9.869 m² lik Enstitümüz Öğrenci Yaşam Kompleksi 2014 yılında hizmete girmiştir.

Dinlenme, alışveriş vb. sosyal aktivite imkânlarının yanı sıra Merkezde 535 öğrenciye konaklama imkânı da sağlanmaktadır. 2016 yılında İZKA destekli 7.510 m² lik İZTEKGEB İnovasyon Merkezi Mayıs ayında hizmete girmiştir.

Araştırma Altyapısı

Enstitümüzde öncelikle, yürütülmekte olan araştırmalara altyapı desteği sağlamak, üniversite ve sanayi kuruluşlarının problemlerinin çözümünde yardımcı olmak amacıyla çok sayıda merkez araştırma laboratuvarı ve Kalkınma Bakanlığı'ndan sağlanan proje destekleri ile **tematik ileri araştırma merkezleri** kurulmuştur.

Enstitümüz bünyesinde, Kalkınma Bakanlığı'ndan sağlanan proje destekleri ile yedi adet tematik ileri araştırma merkezi kurulmuştur. Bu merkezlerden, 2000 yılında yapımı tamamlanan İleri teknoloji Ar-Ge Merkezi Binası İzmir Teknoloji Geliştirme Bölgesi'ne tahsis edilen ek alan içinde yer aldığından, bölge yerleşim planına dahil olmuştur. Kalkınma Bakanlığı proje destekleri ile 2004 yılında faaliyete geçen Çevre Araştırma Laboratuvarı, 2007 yılında merkez olarak yapılandırılmış, Jeotermal Enerji Araştırma ve Uygulama Merkezi 2005 yılında kurulmuş, 2007-2009 yıllarında sağlanan proje desteği ile kurulan Biyoteknoloji ve Biyomühendislik Araştırma Merkezi 2008 yılında kısmen hizmete girmiş, 2011 yılında araştırma merkezi statüsünü almıştır. Kütle Spektrometre Merkezi, Kalkınma Bakanlığı tarafından 2008-2009 yıllarında sağlanan destekle, Uygulamalı Kuantum Araştırma Merkezi, Kalkınma Bakanlığı tarafından 2009-2010 yıllarında sağlanan destekle, Kompozit Malzemeler Merkezi Araştırma Laboratuvarları 2009 yılında sağlanan proje desteği ile kurulmuştur.

Enstitümüz araştırma merkezlerinden Bilgisayar Uygulama ve Araştırma Merkezi 1994 yılında, Malzeme Araştırma Merkezi 2001 yılında, Avrasya İleri Araştırma Uygulama ve Araştırma Merkezi 2016 yılında, Tasarım, Mimarlık ve Kent Araştırmaları Uygulama ve Araştırma Merkezi 2014 yılında kurulmuştur. Fen Fakültesi bünyesinde, İnfrared ve Mikro Elektronik Malzeme Araştırma Merkezi (IRMAM), Aselsan - Savunma Sanayi Müsteşarlığı ile Enstitümüz arasında 23 Kasım 2012 tarihinde imzalanan Alternatif Taban Üzerine Tampon Katman Büyütme (GEDİZ) Projesi kapsamında oluşturulmuştur. İzmir Kalkınma Ajansı'ndan sağlanan destek kapsamında 2010 yılında yapımına başlanan 484,56 m² kapalı alana sahip Zeytin-Zeytinyağı İşleme ve Geliştirme Merkezi 2011 yılında hizmete girmiştir. Sürekli Eğitim Merkezi 2001 yılında kurulmuştur.

İzmir Yüksek Teknoloji Enstitüsü TPE Bilgi ve Doküman Birimi 2005 yılında faaliyete başlamış, Araştırmalar Direktörlüğü 2014 yılında kurulmuştur.

Teknoloji Transferi, İnovasyon

Enstitümüzün “bilim ve teknoloji alanlarında ileri düzeyde araştırma, eğitim, öğretim, üretim, yayın ve danışmanlık yapma” misyonundan hareketle; katma değeri yüksek üretim yapılması, teknoloji geliştirilmesi, teknolojinin transferini ve ticarileşmesini sağlayarak, uluslararası rekabet gücünün artırılması hedeflenmiş, bu doğrultuda eğitim-öğretim ve araştırma politikaları izlenmiş, ulusal ölçekli **Girişimci ve Yenilikçi Üniversite** sıralamasında, başlangıç tarihinden bugüne ilk on içinde yer almıştır.

İzmir Teknoloji Geliştirme Bölgesi (İZTEKGEB)

2002 yılında İYTE Yerleşkesi'nin güney kesiminde yaklaşık 218 hektarlık bir alan **İzmir Teknoloji Geliştirme Bölgesi** olarak ilan edilmiş, 2003 yılında ise Teknopark İnkübatör Merkezi ve Konukevi olarak inşa edilen yapılarında bulunduğu 6.4 hektarlık ek bir alan ilan edilerek Bölge'ye tahsis edilerek, İzmir Teknoloji Geliştirme Bölgesi 2004 yılında faaliyete geçmiştir.

Atmosfer Teknoloji Transfer Ofisi, Teknoloji transferi faaliyetlerinin kapsamlı ve tek bir çatı altında yürütülmesi amacı ile İzmir Yüksek Teknoloji Enstitüsü Transfer Ofisi, TÜBİTAK 1513-Teknoloji Transfer Ofisleri(TTO) Destekleme Programı kapsamında İzmir Teknoloji Geliştirme Bölgesi A.Ş ile ortak sunulan proje ile 10 yıl süreli desteklenmeye hak kazanmıştır. 2012 yılında başlayan destek programı kapsamında Enstitümüz, iki yılda destek almaya hak kazanan ilk 20 üniversitenin içinde yer almıştır.

İnovasyon Merkezi

2011 yılında, İzmir Kalkınma Ajansı ve İZTEKGEB A.Ş. güdümlü proje desteği ile bir İnovasyon Merkezi kurulması çalışmaları başlamıştır. 7.510 m2 kapalı alana sahip olacak olan merkezde, 900 m2 kuluçka merkezi, 2000 m2 Ar-Ge ofisleri olacak, nitelikli sosyal merkezler de yer alacaktır.

Araştırma Faaliyetinin Yürütüldüğü Birimleri

Enstitümüz, kuruluşundan bugüne kadar öğretim üyesi başına düşen yayın sıralamasında ve yürütülen ulusal ve uluslararası proje sayısında üst sıralardaki yerini korumuş, üniversitelerin bilimsel ve teknolojik araştırma yetkinliği, fikri mülkiyet havuzu, işbirliği ve etkileşim, girişimcilik ve yenilikçilik kültürü ile ekonomik katkı ve ticarileşme boyutları altında 23 göstergeye göre sıralandığı, ulusal ölçekte **Girişimci ve Yenilikçi Üniversite Endeksinin** 2012 yılı sıralamasında 7., 2013 yılında 6., 2014 yılında 9., 2015 yılında ise 8. sırada yer alarak, ulusal ve uluslararası ölçekte “araştırma üniversitesi” olma yolunda yetkin bir kimlik kazanmıştır. Araştırma faaliyetinin yürütüldüğü birimlerimiz aşağıda belirtilmiştir.

Bilgisayar Uygulama ve Araştırma Merkezi (İYTE BUAM)

Üniversite bilişim altyapısını geliştirmek, bilişim araştırma ve uygulamalarını teşvik etmek, geliştirmek ve desteklemek amacıyla 1994 yılında, Bilgisayar Uygulama ve Araştırma Merkezi (BUAM) kurulmuştur. Merkez, bilgisayar sistemlerinin özellikle ofis-intranet-internet dışındaki uygulamaları konusunda çalışmalar yaparak proje geliştirmeyi hedeflemektedir.

Malzeme Araştırma Merkezi (İYTE-MAM)

Malzeme Araştırma Merkezi (İYTE-MAM), Aralık 2001'de Rektörlüğe bağlı bir birim olarak kurulmuştur. Ülkemizin mevcut hammadde kaynaklarının değerlendirilmesi ve ileri teknoloji malzemelerinin geliştirilmesi için, İYTE bünyesinde gerçekleştirilen deneysel çalışmalarda ve disiplinler arası araştırmalarda kullanılacak merkezi laboratuvar olanaklarını sağlamakta, bölge sanayicileri de merkezi, proses kontrol, ARGE, ÜRGE sorun çözme amacıyla kullanmaktadır.

Avrasya İleri Araştırma Uygulama ve Araştırma Merkezi

Gelişmekte olan bölge ülkelerinin ihtiyaçlarını da gözeterek, yüksek nitelikte bilimin üretildiği ve paylaşıldığı uluslararası bir araştırma ve eğitim merkezi olan, özellikle uygulamaya yönelik, yeni teknolojilerin gelişimine yol açan ve destekleyen kuramsal bilgilerin üretim ve yayımı alanında faaliyetlerini sürdüren **ICTP-ECAR (ICTP- Eurasian Centre for Advanced Research)**'in Avrasya bölgesel merkezinin Enstitümüzde kurulması 12 Eylül 2012 tarihinde imzalanan mutabakat anlaşması ile uygun görülmüş, faaliyetlerini 2016 yılına kadar ICTP-ECAR birimi olarak sürdürdükten sonra 16.01.2016 tarihinde **Avrasya İleri Araştırma Uygulama ve Araştırma Merkezi** olarak yapılandırılmıştır.

Tasarım, Mimarlık ve Kent Araştırmaları Uygulama ve Araştırma Merkezi (TAMİKAM)

İzmir'in tasarım vizyonunu ileriye taşımayı hedefleyen Merkez, mimarlık, şehir ve bölge planlama, mimari restorasyon, endüstri ürünleri tasarımı ve ilgili diğer konularda yapılan çalışmalara katkıda bulunmak, üniversitede öğretilen bilgiyi toplumla buluşturmak amacıyla 27 Ekim 2014 tarihinde kurulmuştur.

Tematik İleri Araştırma Merkezleri

Enstitümüz bünyesinde Kalkınma Bakanlığı'ndan sağlanan proje destekleri ile yedi adet tematik ileri araştırma merkezi kurulmuştur. 2000 yılında yapımı tamamlanan Yüksek Teknoloji Ar-Ge Merkezi Binası İzmir Teknoloji Geliştirme Bölgesine tahsis edilen ek alan içinde yer aldığından, bölge yerleşim planına dâhil olmuştur. 2015 yılında tamamlanan 6.250 m2'lik alana sahip olacak Merkezi Araştırma Laboratuvarının hizmete girmesi ile Malzeme Araştırma Merkezi, Çevre Geliştirme ve Uygulama Araştırma Merkezi, Jeotermal Enerji Araştırma ve Uygulama Merkezi ve Biyoteknoloji ve Biyomühendislik Uygulama ve Araştırma Merkezi bir çatı altında toplanacaktır.

Çevre Geliştirme Uygulama ve Araştırma Merkezi (Çevre Ar-Ge)

2004 yılında faaliyete geçen Çevre Araştırma Laboratuvarları, Aralık/2007 tarihinde merkez olarak yapılandırılmıştır. Merkez, kamu kurum ve kuruluşları ile özel sektörün ihtiyaç duyduğu sistem ve bileşenleri sanayi ile birlikte planlamak, projelendirmek ve uygulamak; performans testleri yapmak ve sertifikalandırmakta, öncelikli olarak üniversitemiz bünyesindeki çevre proje ve tezlerine araştırma ve analiz altyapı desteği sağlamakta; diğer üniversite, kamu kurum ve kuruluşları ile özel sektöre de araştırma ve analiz desteği vermektedir.

Jeotermal Enerji Araştırma ve Uygulama Merkezi (JEOMER)

Jeotermal Enerji Araştırma ve Uygulama Merkezi (JEOMER), Kalkınma Bakanlığı tarafından desteklenen "Jeotermal Enerji Araştırma-Geliştirme, Test ve Eğitim Merkezi" projesi kapsamında 11 Mayıs 2005 tarihinde kurulmuştur. İYTE JEOMER, mevcut laboratuvar olanakları ve taşınabilir cihazları ile jeotermal enerji başta olmak üzere tüm enerji sektörüne ölçüm, analiz, proje ve danışmanlık hizmetleri vermektedir. Türkiye'de İYTE kampüs sahası içinde jeotermal alanın bulunduğu tek üniversite konumundadır. Bu nedenle, kampüs arazisi içinde bulunan jeotermal sahanın aktif hale getirilmesine yönelik bir dizi araştırma (jeolojik, jeofizik, jeokimyasal ve hidrokimyasal gibi) yürütülmektedir. İzmir Kalkınma Ajansı'nın desteği ile 2012 yılında başlayan "Gülbahçe Jeotermal Kaynağının Geliştirilmesi Projesi" 2013 yılında, 2014 yılında, Güney Doğu Anadolu (GAP) Bölge Kalkınma İdaresi Başkanlığı ile İzmir Yüksek Teknoloji Enstitüsü (İYTE) arasında yapılan sözleşme kapsamında, Güneydoğu Anadolu'daki jeotermal kaynakların araştırılmasına yönelik araştırma projesi de 2015 yılında tamamlanmıştır.

Biyoteknoloji ve Biyomühendislik Uygulama ve Araştırma Merkezi (BİYOMER)

İYTE BİYOMER, Rektörlüğe bağlı olarak faaliyet gösteren gelişmiş bir merkezi laboratuvarıdır. Altyapısı 2007 yılında başlayan ve 2009 yılında başarıyla tamamlanan bir Kalkınma Bakanlığı projesiyle kurulmuş olup 2011 yılında merkez haline gelmiştir. Merkez, toplam 580 m2 alanda hizmet veren 9 laboratuvardan oluşmuş bir komplekstir. Bu laboratuvarlar; (1) Moleküler Biyoloji, Mikrobiyoloji ve Genetik Laboratuvarı, (2) Enstrümantal Analiz Laboratuvarı-1, (3) Enstrümantal Analiz Laboratuvarı-2, (4) Fermantasyon Teknolojisi Laboratuvarı, (5) Hücre Kültürü Laboratuvarı, (6) Hazırlık Laboratuvarı, (7) Genetik Analiz Laboratuvarı, (8) Mikrobiyoloji Laboratuvarı (Temiz Oda) ve (9) Sıvı Azot Üretim Ünitesi'dir. Merkez tüm biyotabanlı çalışmalara, öncelikli hedefi genomik, endüstriyel biyoteknoloji, biyomedikal ve biyomühendislik alanlarındaki bilimsel projeler ile yüksek lisans ve doktora çalışmalarına altyapı desteği sağlamaktadır. BİYOMER, kamu kuruluşlarında gerçekleştirilen araştırma faaliyetleri dışında, özel sektör firmalarının araştırma ve geliştirme bölümlerinin yürüteceği projelere bilimsel danışmanlık hizmeti verip altyapı olanakları sağlamaktadır.

Kütle Spektrometre Merkezi

Kütle Spektrometre Merkezi, Kalkınma Bakanlığı tarafından 2008-2009 yıllarında sağlanan proje desteği ile kurulmuştur. Proje kapsamında oluşturulan Merkez, Kimya Bölümü Laboratuvarları bünyesinde aşağıda belirtilen üç adet Kütle Spektrometre sistemi ve tamamlayıcı laboratuvar altyapısından oluşmaktadır.

- 1-İki Boyutlu Sıvı Kromatograf-Kütle Spektrometresi
- 2-Yüksek Performanslı Sıvı Kromatograf-Kütle Spektrometresi
- 3-Maldı-Tof-Tof Kütle Spektrometresi

Merkezde, yaşlanma sebeplerinin araştırılması, kuraklık çalışmaları, böbrek yetmezliği mekanizmalarının araştırılması çalışmaları yürütülmektedir. Merkez tıp fakülteleri, diğer üniversite araştırmacıları ve ilaç firmalarına analiz desteği vermektedir. Merkezin vermiş olduğu analiz desteği kapsamında; 2012 yılında "Kanda pıhtılaşmayı Önleyen Biyoteknoloji Ürünü Enoksaparin Sodyum Etken Maddesi Bitmiş Ürün Üretimi Projesi" başarıyla sonuçlanmış ve AB'de ilk kez Türkiye'de üretilen biyobenzer ilaç ülkemizin ihtiyacını karşılamaya ve dünyanın pek çok ülkesine de ihraç edilmeye başlanılmıştır. Merkez, 2016-2017 döneminde de Kalkınma Bakanlığı "Teknolojik Araştırma" sektöründe proje desteği kazanmıştır.

Uygulamalı Kuantum Araştırma Merkezi (UKAM)

Kalkınma Bakanlığı tarafından 2009-2010 yıllarında desteklenen " Uygulamalı Kuantum Araştırma Merkezi" projesi kapsamında kurulmuştur. Kuantum araştırma merkezleri dünyada gelişmiş ülkelerde bulunmakta, ülkemizde ise Bilkent ve ODTÜ bünyesinde kurulmuş olup İTÜ'de yeni oluşturulmaktadır. Enstitümüz bünyesinde kurulan Uygulamalı Kuantum Araştırma Merkezi, İzmir ve Ege Bölgesi'nin ihtiyacını da karşılamak üzere tasarlanmıştır. Merkez, proje kapsamında, büyük ölçüde deneysel katı hal fiziği konusunda çalışan öğretim üyelerini bünyesine katarak Ege Bölgesinin en donanımlı laboratuvarı oluşturulmuştur. Uygulamalı Kuantum Araştırma Merkezi (UKAM) araştırmacılarının ana hedefi mikron altı, nanometreye yakın boyutlarda elektronik aygıtlar yapmak ve bunları karakterize ederek ticarileşmelerini sağlamaktır. Nanoboyutlardaki aygıtlar sayesinde daha hızlı, az enerji tüketen, daha küçük, daha çok kapasiteli, daha hassasiyetli cihazlar yapmak hedeflenmektedir. Bunlar, katma değeri yüksek ileri teknoloji uygulamalarıdır. UKAM üyeleri araştırmacıların araştırma alanları aşağıda belirtilmiş olup Merkezdən, Enstitümüz, İzmir ve Ege Bölgesi araştırmacılarının yanı sıra diğer araştırmacılarda faydalanmaktadır.

Kompozit Malzemeler Merkezi Araştırma Laboratuvarları

Kompozit Malzemeler Merkezi Araştırma Laboratuvarları 2009 yılında, Kalkınma Bakanlığı proje desteği ile faaliyete geçmiştir. Enstitümüz araştırmacılarına ve dışarıdan araştırmacılara analiz desteği sağlanarak, araştırma laboratuvarı olarak hizmet verilmektedir.

Fakülte Araştırma Merkez ve Laboratuvarları

Enstitümüzde; eğitim-öğretim ve her türlü araştırmacının yürütülmesine olanak sağlayacak teknolojiye sahip bütçe olanaklarıyla veya kurum dışı bütçe destekleriyle oluşturulan 144 adet laboratuvar bulunmaktadır. Ayrıca, Aselsan - Savunma Sanayi Müsteşarlığı ile Enstitümüz arasında 23 Kasım 2012 tarihinde imzalanan, Alternatif Taban Üzerine Tampon Katman Büyütme (GEDİZ) Projesi kapsamında, Fen Fakültesi bünyesinde oluşturulan Infared ve Mikro Elektronik Malzeme Araştırma Merkezi (IRMAM) gibi özel amaçlı merkezlerde bulunmaktadır.

Araştırmalar Direktörlüğü

Enstitü çalışanları tarafından yürütülen veya ortak olunan projelerin başvuru, gerçekleştirme ve ticarileştirme süreçlerine yasal, idari, teknik ve bütçe konularında eğitim ve danışmanlık hizmetleri vermek ve ilgili birimleri koordine etmek üzere 2014 yılında kurulmuştur.

İzmir Yüksek Teknoloji Enstitüsü TPE Bilgi ve Doküman Birimi

Türk Patent Enstitüsü (TPE) ile Enstitümüz arasında imzalanan işbirliği protokolü çerçevesinde 25/05/2005 tarihinde faaliyetine başlamış, İYTE'nin ilkelerinden biri olan bilgiyi üretme ve toplumun yararına kullanılabilir bir değere dönüştürme esasına göre kurulmuştur.

Teknoloji-İnovasyon

İzmir Teknoloji Geliştirme Bölgesi (İZTEKGEB)

İzmir Yüksek Teknoloji Enstitüsü Yerleşkesi'nde, Barbaros köyü yolunun doğusunda 218 hektarlık bir alan İzmir Teknoloji Geliştirme Bölgesi olarak belirlenmiş, 2002 yılında bölgenin kurulmasına dair karar ilan edilmiştir. 2003 yılında kurulan Teknoloji Geliştirme A.Ş.'nin yerleşim sorununun çözülerek faaliyete geçebilmesi için, Teknopark İnkübatör Merkezi ve Konukevi olarak inşa edilen yapıların bulunduğu 6.4 hektarlık ikinci bir alan 2003 yılında İzmir Teknoloji Geliştirme Bölgesi Ek Alanı ilan edilmiştir. İzmir Teknoloji Geliştirme Bölgesi'ne 8.392 m² lik kapalı alan tahsis edilmiş ve Bölge'de ilk firma 4.8.2004 tarihinde faaliyetine başlamıştır.

Atmosfer Teknoloji Transfer Ofisi

Teknoloji transferi faaliyetlerinin kapsamlı ve tek bir çatı altında yürütülmesi amacı ile İzmir Yüksek Teknoloji Enstitüsü Transfer Ofisi, TÜBİTAK 1513-Teknoloji Transfer Ofisleri (TTO) Destekleme Programı kapsamında İzmir Teknoloji Geliştirme Bölgesi A.Ş ile ortak sunulan proje ile 10 yıl süreli desteklenmeye hak kazanmıştır. 2012 yılında başlayan destek programı kapsamında Enstitümüz, iki yılda destek almaya hak kazanan ilk 20 üniversitenin içinde yer almış ve 2013 yılında Atmosfer Teknoloji Transfer Ofisi (TTO) kurulmuştur.

İnovasyon Merkezi

2011 yılında İzmir Kalkınma Ajansı ve İZTEKGEB A.Ş. güdümlü proje desteği ile 7.510 m² kapalı alanda 900 m² kuluçka merkezi, 2000 m² Ar-Ge ofisleri olacak bir İnovasyon Merkezi kurulması çalışmaları başlamıştır. İnovasyon Merkezi Projesi ile İzmir'de potansiyel girişimcilerin teknoloji odaklı inovasyon yaratmalarını sağlayacak ortamının oluşturulması hedeflenmiştir.

Yerleşim

İzmir Yüksek Teknoloji Enstitüsü kuruluşundan 1999 yılına kadar İzmir şehir merkezindeki 2 binada yaklaşık 5.500 m²'lik alanda hizmet vermiştir. Kampüs binalarının inşaatına 1994 yılında başlanılmış ve 1999 yılı Ekim ayından itibaren de kademeli olarak, yaklaşık 3.500 hektar alana sahip olan Urla/Gülbahçe'deki kampüse taşınmıştır. Enstitümüz bugünkü yapılaşmasını kuruluş aşamasında mevcut bir binası bulunmadan, araştırma üniversitesi olmaya yönelik öncelikleri gözeterek ve şehir merkezinden uzak olması nedeni ile öğrenciye sosyal yaşam ortamı sağlayacak şekilde oluşturmuştur.

İnşaatın Adı	Birimler	Brüt Alan m ²	İhale Tarihi	Tamamlandığı Tarih
Rektörlük ve Bağlı Birimler	Rektörlük Aneks	2.997	1994	1999
	Daire Başkanlıkları	5.190	1994	2000
	Merkezi Kafeterya	4.700	1998	2002
	İYTE Araştırma Mrk.	6.250	2012	2015
	İYTE Gün.En.Havuz	3.762	2013	2015
	Merkezi Kütüphane	6.100	2002	2008
Mühendislik Fakültesi Toplam:37 adet bina 89.772 m2 İnşaat Alanı	Elektrik- Elektronik Mühendisliği Laboratuvar Binaları (2 Adet)	4.861	1994	1998
	Elektrik-Elektronik İdari Blok	2.857	1994	1998
	Elektrik-Elektronik Derslikler	1.870	1994	2000
	Makine Mühendisliği Atölye ve Laboratuvar	3.142	1994	2001
	Kimya Mühendisliği Bölümü	13.500	2000	2005
	İnşaat Mühendisliği Bölümü	16.253	2012	2015
	Makine Mühendisliği Bölümü	11.700	2000	2009
Mimarlık Fakültesi Toplam: 9 Adet bina 30.095 m2 İnşaat Alanı	Stüdyolar A Blok	4.800	1994	1999
	Stüdyolar B Blok	4.897	1994	1999
	İdari Bina C Blok	1.200	1994	1999
	Atölyeler	850	1994	2004
	Dekanlık Binası	2.500	1994	2007
Fen Fakültesi Toplam: 12 Adet bina 42.802 m2(İNŞAAT ALANI)	Kimya Bölümü İdari Bina	3.538	1994	1999 yılı sonunda bina, 2000 yılında laboratuvarların eksik olan havalandırma sistemleri tamamlanmıştır.
	Kimya Bölümü Laboratuvar	3.606		
	Kimya Bölümü Laboratuvar	3.276		
	Derslikler ve Konferans Salonu	2.378	1994	2003
	Fizik Bölümü	6.250	1994	2007
	Biyoloji Bölümü İnşaatı	13.849	2008	2011
	Matematik Bölümü İnşaatı	4.603	2008	2011
	Mediko Sosyal Sağlık Merkezi	6.000	1998	2008
Kapalı Spor Salonu	10.830	1998	2008	
Lojmanlar	4.280	2001	2002	
Öğrenci Yurdu	15.136	2002	2005	
İzmir Çevresi Çevre Referans Ar-Ge Laboratuvarı	2.250	1998	2002	
Teknopark İnkübatör Merkezi	4.200	1999	2003	
Yüksek Teknoloji ve Ar-Ge Merkezi	3.000	2000	2005	
Ar-Ge İdari Bina	1.645	2007	2008	
Sav-Tag Ar-Ge Binası	1.489	2010	2013	
Zeytin Araştırma Merkezi	484	2010	2011	
A9 AR-GE Binası	2.250	2011	2013	
A8 Kuluçka Binası	1.480	2012	2013	
İYTE Yaşam Merkezi	9.869	2013	2014	
İZTEKGEB A.Ş. İNOVASYON MERKEZİ İNŞAATI	7.510	2013	2016	

E- FİZİKİ KAYNAKLAR

İdari Bina Alanları (m ²)	Eğitim Alanları (m ²)		Sosyal Alanlar (m ²)			Sirkülasyon Alanı (m ²)	Spor Alanları (m ²)		Toplam Alan (m ²)
	Derslik	Laboratuvar	Kantin Kafeterya	Lojman	Yurtlar		Açık	Kapalı	
60.717	12.203	27.301	8.819	5.430	9.750	44.351	7.510	10.631	186.767

A-EĞİTİM ALANLARI

Eğitim Alanları

Eğitim Alanı	Kapasitesi						
	0-50	51-75	76-100	101-150	151-250	251-Üzeri	Genel Toplam
Amfi	1	2	2	1		1	7
Sınıf	107	17	2				126
Bilgisayar Laboratuvarları	17						17
Diğer Laboratuvarlar	123		1				124
Toplam	248	19	5	1		1	274

B-SOSYAL ALANLAR

Kantinler ve Kafeteryalar

	Adet	Alan (m ²)	Kapasite (Kişi)
Kantinler	10	2.150	
Merkezi Kafeterya	1	4.526	5.000
Öğrenci Yemekhanesi *	3	1.845	2.500
Toplam	14	8.521	7.500

Enstitümüz personel ve öğrencilerine öğle yemeği hizmeti 5.000 kişilik kapasiteye sahip Merkezi Kafeteryada verilmektedir. Merkezi Kafeterya 4.526 m²'lik alana sahip, dört yemek salonu ve mutfaktan oluşmaktadır. Enstitümüzde; öğrenci, personel ve misafirlerine hizmet veren ve kiraya verilmek suretiyle işletilen toplam 6.321.97 m² alana sahip on adet idari-akademik birim kantini ile üç adet kafeterya bulunmaktadır.

Spor Tesisleri

	Adet	Alan (m ²)	Kapasite (Kişi)
Kapalı Spor Tesisi	1	10.631	1.200
Açık Spor Tesisleri	8	7.510	
Kapalı Yüzme Havuzu	1	3.762	265
Toplam	10	21.903	1.465

Enstitümüzde; 10.417 m² alana ve 2000 kişilik seyirci kapasitesine kapalı spor salonu, 3.762 m² lik 265 kişilik kapasiteye sahip tek tribünlü yüzme havuzu ve 7.510 m² lik alana sahip tenis, duvar tenisi, mini golf sahası, mini halı futbol sahası ve basketbol alanlarından oluşan açık spor tesisleri ile hizmet sunulmaktadır.

Öğrenci Yurtları

	Yatak Sayısı (2 kişilik)
Oda Sayısı	344
Alanı m ²	15.136 m ²

*Kredi Yurtlar Kurumuna aittir.

Kredi Yurtlar Kurumuna bağlı olarak brüt 15.136 m² lik kapalı, yaklaşık 20.000 m² bahçe, yürüme ve araç yolları dahil açık alana 48 adet bina ile 1.032 kişilik kapasiteye sahip yurt alanı bulunmaktadır. Binalar iki katlı, banyo ve tuvaleti bulunan iki kişilik odalardan oluşmaktadır. Öğrencilerin barınma ve beslenme ihtiyacının yanı sıra her türlü sosyal ihtiyaçlarının karşılanmasına yönelik olarak tasarlanan yurt alanı "örnek yaşam köyü" yapısındadır. Yurtlarda 2.500 kişiye hizmet verebilen öğrenci yemekhanesi ve kafeterya, kantin, çamaşırhane, oyun salonu, çizim odası, bilardo salonu, internet kafe, bay-bayan kuaför, terzi, bankamatik ve posta ünitesi yer almaktadır.

İYTE Yaşam Merkezi

18.554 m² lik alanda kurulan 9.689 m² lik kapalı alanı olan ve 535 öğrenciye konaklama imkânı sağlayan alışveriş, dinlenme ve diğer sosyal aktivite imkânlarına sahip İYTE Yaşam Merkezi Ekim/2014 tarihinden itibaren hizmet vermektedir.

Lojmanlar

Adet	Alan (m ²)	Dolu Lojman Sayısı
48	4.280	48

Enstitümüz personeline hizmet vermek amacıyla 4.280 m² lik alana sahip 48 adet lojman inşaatına 2001 yılında Başbakanlık'tan alınan izinle başlanılmış ve 2002 yılında tamamlanmıştır. Enstitümüz kampüsünün İzmir'e 45 km, Urla'ya ise 15 km uzaklıkta ve yazlık yerleşim bölgesinde olması nedeniyle sonraki yıllarda da lojman yapımı için bütçeye ödenek konulmuş ancak, Başbakanlık izni alınamadığından lojman yapımı gerçekleşmemiştir.

Toplantı ve Konferans Salonları

	Kapasitesi						Toplam
	0-50	51-75	76-100	101-150	151-250	251-Üzeri	
Toplantı Salonu	19						19
Konferans Salonu	5	1	2		1		9
Toplam	24	1	2		1		28

C- Hizmet Alanları

Akademik Personel Hizmet Alanları

	Sayısı (Adet)	Alanı (m ²)	Kullanan Sayısı (Kişi)
Çalışma Odası	352	13.339,16	521
Toplam	352	13.339,16	521

İdari Personel Hizmet Alanları

	Sayısı (Adet)	Alanı (m ²)	Kullanan Sayısı
Çalışma Odası	178	5.141,79	383
Toplam	178	5.141,79	383

Ambar Alanları

	Adet	Alan (m ²)
Ambar Alanları	10	344

Arşiv Alanları

	Adet	Alan (m ²)
Arşiv Alanları	8	153,93

Atölyeler

Atölyeler	Adet	Alan(m ²)
Mimarlık Fakültesi	3	509
Mühendislik Fakültesi	1	130
Toplam	4	639

Araç Sayıları

TAŞITIN CİNSİ	İYTE	Vakıf
Binek Otomobil (Tenezzüh)	4	3
Binek Otomobil (Station)	2	
Minübüs (Sürücü dahil en fazla 15kişi)	1	
Midübüs (Sürücü dahil en fazla 17 kişi)	1	
Midübüs (Sürücü dahil en fazla 35 kişi)	1	
Otobüs (Sürücü dahil en fazla 45 kişi)	1	
Traktör	1	
İtfaiye Aracı	1	
Midübüs (Sürücü dahil en fazla 29 kişi)		1
Kamyonet	1	1
Kamyon		1
İş Makinası	1	
Arazi Jeep		1
Pic-up (Şöför dahil 6 kişilik)		1
TOPLAM	14	8

BİRİMLER	MEVCUT FİZİKİ KAPALI ALANLAR m ²										
	HİZMETE ALINIŞ TARİHİ	İDARİ BİNALAR	EĞİTİM ALANLARI		SOSYAL ALANLAR			SİRKÜLASYON ALANI	SPOR ALANLARI		TOPLAM
			DERSLİK	LAB.	KANTİN/ KAFETERYA	LOJMAN	YURTLAR		AÇIK SPOR TESİSLERİ	KAPALI SPOR TESİSLERİ	
MÜHENDİSLİK FAKÜLTESİ											
DEKANLIK		260						30			290
GIDA MÜHENDİSLİĞİ		350	41	525				0			916
İNSAAT MÜHENDİSLİĞİ	2015	4536	1033	4179				7867			17.615
BİLGİSAYAR MÜHENDİSLİĞİ		441	306	362				650			1.759
ELK.-ELEKTRONİK MÜHENDİSLİĞİ	2000	440	691	1152				307			2.590
KİMYA MÜHENDİSLİĞİ	2005	1076	758	4258		377		3531			10.000
MAKİNA MÜHENDİSLİĞİ	2009	737	1139	2230		271		5900			10.277
MAKİNA MÜHENDİSLİĞİ ATÖLYELER	2001	482	0	1770		0		700			2.952
MİMARLIK FAKÜLTESİ											
DEKANLIK	2006	2378						811			3.189
MİMARLIK	2004	834	640	334				711			2.519
ŞEHİR BÖLGE PLANLAMA	2002	834	640	334				711			2.519
MİMARİ RESTORASYON	1999	834	640	334				711			2.519
ENDÜSTRİ ÜRÜNLERİ TASARIM	1999	834	640	334				711			2.519
FEN FAKÜLTESİ											0
DEKANLIK	1999	806						250		214	1.270
MOLEKÜLER BİYOLOJİ VE GENETİK	2012	7868	500	4060	150			3955			16.533
FİZİK	2007	874	820	1373		229		1813			5.109
KİMYA	2000	808	282	2434				1181			4.705
MATEMATİK	2011	3035	995	315		75		2325			6.745
REKTÖRLÜK											0
REKTÖRLÜK ÖZEL KALEM	1999	315						145			460
GENEL SEKRETERLİK	1999	2104						478			2.582
PERSONEL DAİRE BAŞKANLIĞI	1999	261						108			369
ÖĞRENCİ İŞLERİ DAİRE BAŞKANLIĞI	2000	244						93			337
SKS DAİRE BAŞKANLIĞI	2006	5578		320	6413			1667	7510	10417	31.905
KÜTÜPHANE VE DÖK. DAİRE BAŞKANLIĞI	2006	3165		190				2625			5.980
İDARİ VE MALİ İŞLER DAİRE BAŞKANLIĞI	2000	263						119			437
STRATEJİ GELİŞTİRME DAİRE BAŞKANLIĞI	2000	322						115			437
YAPI İŞLERİ VE TEKNİK DAİRE BAŞKANLIĞI	2000	924						93			1.017
HUKUK MÜŞAVİRLİĞİ	1999	100									100
GENEL KÜLTÜR DERSLERİ BÖLÜMÜ	2006	236						79			315
YABANCI DİLLER BÖLÜMÜ	2000	522	3078		391			2334			6.325
DÖNER SERMAYE	2000	105						24			129
İÇ DENETİM	2000	18									18
LOJMANLAR	2002					4280					4.280
MÜH. VE FEN BİLİMLERİ ENSTİTÜSÜ	2000	205	0					100			305
BİLGİSAYAR UYG. ARAŞTIRMA MERKEZİ	2006	80		250				166			496
MALZEME ARAŞTIRMA MERKEZİ	2000	1903		1919		13		3156			6.991
SÜREKLİ EĞİTİM MERKEZİ		30									30
JEO.ENERJİ ARAŞTIRMA VE UYG.MERKEZİ	2002	72									72
ULUSLAR ARASI İLİŞKİLER OFİSİ		10									10
YURTLAR	2005	2327			900	1150	9750				14.127
ÇEVRE ARGE	2002	381		392				177			950
TEKNOPARK		7914						478			8.392
BİYOTEKNOLOJİ GEO		118		236				230			584
SAV-TAG AR-GE	2012	1878,5									0
ZEYTİN-ZEYTİNYAĞI İŞL.VE GEL.MER.	2011	484,56									0
A9 ARGE BİNASI	2013	2250									0
A8 KULUÇKA BİNASI	2013	1480									0
İNOVASYON BİNASI	2014										0
GENEL TOPLAM		60.717	12.203	27.301	8.819	5.430	9.750	44.351	7.510	10.631	186.767

F- İNSAN KAYNAKLARI

AKADEMİK PERSONEL

Akademik Personel					
	Kadroların Dolu-Boş Durumuna Göre			Kadroların İstihdam Şekline Göre	
	Dolu	Boş	Toplam	Tam Zamanlı	Yarı Zamanlı
Profesör	62	37	99	62	-
Doçent	49	78	127	49	-
Yardımcı Doçent	80	78	158	80	-
Öğretim Görevlisi	21	16	37	21	-
Okutman	39	12	51	39	-
Çevirici	-	1	1	-	-
Araştırma Görevlisi	218	105	323	218	-
Uzman	47	9	56	47	-
Toplam	516	336	852	516	-

İDARİ PERSONEL

İdari Personel (Kadroların Dolu-Boş Durumlarına Göre)			
	Dolu	Boş	Toplam
Genel İdare Hizmetleri Sınıfı	234	139	373
Sağlık Hizmetleri Sınıfı	9	13	22
Teknik Hizmetler Sınıfı	98	49	147
Avukatlık Hizmetleri Sınıfı	1	2	3
Yardımcı Hizmetler Sınıfı	36	15	51
Toplam	378	218	596

YABANCI UYRUKLU AKADEMİK PERSONEL

Birim Adı	Öğretim Üyeleri			Öğretim Görevlisi ve Okutman		Öğretim Yardımcıları		TOPLAM
	Prof.	Doç.	Yrd. Doç.	Öğr.Gör	Okt.	Arş.Gör.	Uzman	
Genel Kültür				1				1
Fen Fakültesi	2	1	1					4
Mimarlık Fakültesi				3				3
Mühendislik Fakültesi	1		2					3
Yabancı Diller Y.					3			3
Toplam	3	1	3	4	3			14

SÜREKLİ İŞÇİLER

	Dolu	Boş	Toplam
Sürekli İşçiler	7	2	9
Vizeli Geçici İşçiler (adam/ay)			
Vizesiz İşçiler (3 Aylık)			

SÖZLEŞMELİ PERSONEL

Çözümleyici	
Sistem Programcısı	2
Programcı	1
Toplam	3

G- ÖĞRENCİ SAYILARI

Yıllar İtibari ile Lisans Öğrenci Sayıları

BÖLÜM	2014-2015	2015-2016	2016-2017
FEN FAKÜLTESİ			
Fizik	159	162	174
Kimya	226	231	232
Moleküler Biyoloji ve Genetik	185	189	203
Matematik	154	167	192
Toplam....	724	749	802
MİMARLIK FAKÜLTESİ			
Mimarlık	316	311	357
Şehir ve Bölge Planlama	219	232	234
Toplam....	535	543	591
MÜHENDİSLİK FAKÜLTESİ			
Bilgisayar Mühendisliği	364	341	355
Kimya Mühendisliği	302	297	309
Makine Mühendisliği	292	293	310
Elektronik ve Haberleşme Mühendisliği	280	304	324
İnşaat Mühendisliği	209	255	296
Gıda Mühendisliği	19	59	107
Toplam.....	1.466	1549	1701
GENEL TOPLAM	2.725	2.841	3093

Yıllar İtibariyle Lisansüstü Öğrenci Sayıları

PROGRAMLAR	2014-2015	2015-2016	2016-2017
Bilgisayar Mühendisliği	59	68	75
Malzeme Bilimi ve Mühendisliği	53	57	51
Çevre Mühendisliği	14	15	13
Enerji Mühendisliği	72	72	67
Elektronik ve Haberleşme	77	82	81
Kimya Mühendisliği	41	53	52
Makine Mühendisliği	86	110	109
Gıda Mühendisliği	21	28	27
Uydu ve Haberleşme	-	-	-
Su Kaynakları	-	-	-
Yapı Mekaniği	-	-	-
İnşaat Mühendisliği	40	43	50
Biyoteknoloji	39	49	46
Malzeme Bilimi	-	-	-
Kimya	54	56	53
Fizik	42	42	31
Matematik	51	64	58
Matematik Tezsiz	2	2	2
Moleküler Biyoloji ve Genetik	55	47	42
Endüstri Ürünleri Tasarımı	35	39	35
Şehir Tasarımı	19	19	18
Şehir Planlama	20	26	29
Mimarlık	59	73	83
Mimari Restorasyon Tezli	34	39	39
Mimari Restorasyon Tezsiz	11	13	13
Müh. İşletmeciliği	148	157	166
YÜKSEK LİSANS TOPLAMI	1.032	1.154	1.140
Fizik	26	30	31
Mimarlık Dr.	67	65	63
Şehir Planlama Dr.	24	23	20
Kimya Mühendisliği Dr.	28	29	28
Kimya Dr.	25	26	26
Makine Mühendisliği Dr.	37	40	44
Elektronik Haberleşme Dr.	22	19	22
Matematik Dr.	13	13	17
Gıda Müh. Dr.	23	27	30
Biyomühendislik Dr.	24	25	31
Malzeme Müh. Dr.	26	32	32
Moleküler Biyoloji Ve Gen. Dr.	43	42	44
İnşaat Mühendisliği Dr.	14	17	19
Mimari Restorasyon Dr.	7	9	14
Bilgisayar Mühendisliği Dr.	6	12	14
Çevre Bilimi ve Mühendisliği			3
DOKTORA TOPLAMI	385	410	438
GENEL TOPLAM	1.417	1.564	1.578

H-KÜTÜPHANE KAYNAKLARI

Merkezi Kütüphane Kitap Sayıları ve Diğer Veri Kaynakları

Bilgi Kaynakları	Gerçekleşme Rakamı
Kütüphanedeki toplam basılı kitap sayısı	50.656
Kütüphanenin 2015 yılında satın aldığı basılı kitap sayısı	707
2015 yılında bağışlanan kitap sayısı	1.549
Kütüphanedeki toplam elektronik kitap sayısı	327.557
Kütüphanede bulunan toplam multimedya sayısı	3.976
Kütüphanenin abone olduğu veri tabanı sayısı	77
Kütüphanenin abone olduğu güncel basılı dergi sayısı	184
Kütüphane İYTE tez koleksiyonu sayısı	1.374
Kütüphanenin abone olduğu elektronik dergi sayısı	34.023
Kütüphane tarafından ödünç verilen kitap sayısı	22.702
Kütüphane tarafından ödünç verilen kitap dışı materyal sayısı	7.429
ILL ile ödünç istenen materyal sayısı	188
ILL ile ödünç verilen materyal sayısı	75
Kütüphaneye gelen okuyucu sayısı	374.620

I-BİLGİ VE TEKNOLOJİ KAYNAKLARI

Enstitümüzde kullanılan lisanslı yazılımlar

Kaspersky	Kampüs Genelinde
.Net	Bilgi İşlem Daire Başkanlığı
Microsoft ürünleri	Kampüs Genelinde
SPSS	Mimarlık Fakültesinde
SonicWall	Bilgi İşlem Daire Başkanlığı
Autocad	Yapı İşleri Daire Başkanlığı
Minitab	Mühendislik Fakültesinde
Adobe C6	Bilgi İşlem Daire Başkanlığı
Adobe Captivate	Üniversite Genelinde
Wildcard SSL Sunucu Sertifikası (Sınırsız Alt Alan) 3 yıllık	Üniversite Genelinde
Surgate Messaging Gateway (1 Yıllık)	Üniversite Genelinde
Özlük İşleri Yazılımı	Üniversite Genelinde
Kablosuz Ağ Kontrol Cihazı Lisansı (50 Adet Lisans)	Üniversite Genelinde
Microsoft OVS Kampüs Anlaşması	Üniversite Genelinde
Kaspersky serwer lisansı (50 Lisans)	Üniversite Genelinde
Catalyst 6509 Şasi 1 Yıllık Smartnet Anlaşması	Üniversite Genelinde
Elektronik Belge Yönetim Sistemi	Üniversite Genelinde

Bilgi İşlem Daire Başkanlığınca hazırlanan yazılımlar

Personel Takip Sistemi	Bilgisayar Donanım ve Yazılım Yönetim Sistemi
Yedek Alma ve Sistem Güvenliği	Kira Gelirleri Takip Sistemi (KGTS)
Kimya Mühendisliği Malzeme Takip Sistemi	Hasta Takip Sistemi
Erasmus Başvuru	Araç Takip Sistemi
Yayın Teşvik Yazılımı	Personel İzin Takip Sistemi
Yabancı Diller Programı	MAM Randevu Takip Sistemi
Lisansüstü Bilgi Erişim Sistemi (LUBES)	İYTE Ana WEB Sayfası
Araç Etiket Sistemi	Yabancı Öğretim Elemanı Alım Formu
İYTE Web Yönetimi	Araştırma Görevlisi Başvuru Sistemi
Yeterlilik Değerlendirme ve Aktarım Programı	Akademik Bilgi Sistemi
Telefon Görüşmeleri Ücretlendirme Sistemi	Öğrenci Bilgi Sistemi
ESHOT Bilgi Aktarımı Yazılımı	Haftalık Ders Programı
İYTE Mail Web Servisi	Tahsilât Takip Programı
Yazılım ve Donanım Talep Formu	ÖBS Yardım Sayfası
Yabancı Diller Web Programı	İYTE Kariyer
Yemekhane Kartlı Geçiş Sistemi	Bilimsel Araştırma Projeleri Başvuru Sistemi
Maaş Yazılımı	Hak ediş Yazılımı

İ-DİĞER BİLGİ VE TEKNOLOJİ KAYNAKLARI

Cinsi	Taşınır Kodu	Toplam
Mikroskop (01)	253.03.06.06.01	4
Mikroskop (02)	253.03.06.06.02	58
Diğer	253.03.06.06.99	18
Masaüstü Bilgisayar	255.02.01.01.01	3.370
Taşınabilir Bilgisayar	255.02.01.01.02	517
Tablet Bilgisayar	255.02.01.01.03	21
Cep Bilgisayar	255.02.01.01.04	4
Yazıcı	255.02.02.02.00	379
Barkod Okuyucu	255.02.02.01.13	22
Tarayıcılar	255.02.02.02.00	83
Fotokopi Makinesi	255.02.03.01.00	83
Baskı Makinesi	255.02.03.99.00	14
Telefon	255.02.04.01.00	1.272
Faks	255.02.04.02.00	23
Projeksiyon	255.02.05.01.01	226
Tepegöz ve Slayt Makinası	255.02.05.01.02	17
Müzik Setleri	255.02.05.02.01	28
Video	255.02.05.02.03	13
Kameralar	255.02.05.04.01	106
Televizyonlar	255.02.05.04.02	57
Fotoğraf Makinesi	255.02.05.04.02	31
Diğer	255.02.99.00.00	331
Evrak İmha Makineleri	255.02.99.03.02	5
DVD'ler	255.07.03.07.00	3.976
Toplam		10.658

II-PERFORMANS BİLGİLERİ

A-TEMEL POLİTİKA VE DEĞERLER

Kurumun Temel Değerleri;

“yenilikçi, yaratıcı, özgür, katılımcı, çevreci, girişimci” bir üniversite olmaktır.

Kuruluş amacımız doğrultusunda, temel değerlerimizden taviz vermeden, idealimizdeki üniversiteye ulaşabilmek amacıyla kurumsal önceliklerimiz beş stratejik gelişim eksenine; bilimsel araştırma, eğitim-öğretim, teknoloji, inovasyon ve yaratıcılık, kurumsal gelişim ve toplumsal hizmet gelişim ekseninde planlanmış ve önümüzdeki beş yıllık döneme ilişkin stratejik amaç ve hedeflerimiz bu eksenler paralelinde oluşturulmuştur.

Bilimsel Araştırma

Enstitümüz kuruluşunun 20.yılında teknoloji enstitüsü kavramına uygun olarak, ulusal ve uluslararası ölçekte “araştırma üniversitesi” olma yolunda yetkin bir kimlik kazanmış ve ulusal ölçekte Girişimci ve Yenilikçi Üniversite Endeksi 2012 Sıralamasında tüm yükseköğretim kurumları içinde 7.sırada, 2013 yılında ise 6.sırada yer almıştır. Enstitümüz, sağlanan proje destekleri ile kurulan yedi adet tematik ileri araştırma merkezi ile bir adet endüstriyel bitki merkezine sahip bulunmaktadır. Enstitümüzün standartların üzerinde olan araştırma altyapısı ve sahip bulunduğu nitelikli araştırmacı kadrosu, bilimsel yayın ve yürütülen bilimsel araştırma projeleri sayısında da Enstitümüzü üst sıralara taşımaktadır.

2014-2018 dönemi stratejik planlamasında; araştırma kaynakları ile araştırmacı insan gücünün artırılması yönünde uluslararası ve ulusal işbirliklerinin geliştirilmesi, İzmir ve Ege bölgesinin gelişmesine katkı sağlayacak projeler üretilmesi ile bölgesel doğal kaynakların değerlendirilmesi ve doğal çevrenin korunmasına yönelik projeler üretilmesi, öncelikli stratejik hedeflerimizdir.

Eğitim-Öğretim:

Enstitümüzde lisansüstü eğitime 1994 yılında, lisans eğitimine 1998 yılında başlanılmış, 1999 yılında Urla/Gülbahçe Köyü yerleşkesine taşınmıştır. Enstitümüzün kuruluş amacından hareketle araştırmaya, uygulamaya dayanan, çok boyutlu ve disiplinler arası bir eğitim modeli izlenmektedir. Kampüs fiziki yerleşiminde, ileri düzeyde teknik donanıma sahip derslikler, merkezler, laboratuvarlar ve atölyeler kurulmuş, kampus eğitim altyapısı büyük oranda tamamlanmıştır. Zengin bilgi kaynaklarına ve sosyal etkinlik alanına sahip Merkezi Kütüphane 2007 yılında, “örnek yaşam köyü” yapısında olan 688 kişilik öğrenci yurtları 2005 yılında hizmete girmiştir.

Enstitümüzün uluslararası tanınırlığını artırmaya ve uluslararası standardı yakalamaya yönelik olarak, uluslararası işbirliklerine önem verilmekte, mevcut öğrenci sayısı göz önüne alındığında değişim programları öğrenci ve öğretim üyesi hareketliliğinde Enstitümüz iyi bir konumda bulunmaktadır.

Enstitümüz 2010 yılında Avrupa Komisyonu tarafından “Diploma Eki Etiket” ile ödüllendirilmiş, Bologna süreci kapsamında AKTS Etiket almaya hak kazanmıştır.

2014-2018 dönemi stratejik planlamasında; Enstitümüz öğrencilerinin araştırma ve uygulamaya dayalı çok boyutlu eğitim olanaklarının ve çok yönlü bir bakış açısı sağlayacak uluslararası akademik kadro sayısının artırılması, uluslararası üniversite olma yolundaki diğer girişimlerin öncelikle desteklenmesi ile Enstitümüzün misyon ve vizyonuna uygun olarak eğitim-öğretimde fiziksel altyapının geliştirilerek, teknolojik yeniliklerin kullanılmasına ağırlık verilmesi, öncelikli stratejik hedeflerimizdir.

Teknoloji, İnovasyon ve Yaratıcılık

Enstitümüzde, teknoloji enstitüsü kavramından hareketle araştırmaya, uygulamaya ve kendi teknolojisini üretmeye yönelik eğitim modeli izlenmektedir. Bu çerçevede Enstitümüz; sağlanan proje destekleriyle kurulan tematik ileri araştırma merkezleri, laboratuvarlar ve her yıl artan bir sayı ve bütçeyle yürütülen ulusal ve uluslararası bilimsel araştırma projeleri ile üst düzey bir araştırma altyapısına ulaşmış ve Girişimci ve Yenilikçi Üniversite Endeksi sıralamasında 2012 ve 2013 yılında üst sıralarda yer almıştır.

Araştırma projelerinin üretime dönüşmesi, üniversite- sanayi işbirliğinin sağlanması ve teknoloji transferi konusundaki hedeflerimize ulaşabilmek amacıyla, kampus sınırları içinde yer alan İzmir Teknoloji Geliştirme Bölgesi (İZTEKGEB) ile yakın işbirliği içinde çalışılmaktadır. İzmir Teknoloji Geliştirme Bölgesi 2004 yılında faaliyete geçmiş, Bölgenin faaliyete geçtiği 2004 yılında 1.093 m² olan ofis alanı, 16 olan firma sayısı ve 84 olan ar-ge ve yazılım personeli sayısı, son yıllarda Bölge gelişimin ivme kazanmasından dolayı ciddi oranda artış göstermiş ve 2012 yılında ofis alanı 7.553 m² ye, firma sayısı 96 ya, ar-ge ve yazılım personeli ise sayısı ise 450 ye ulaşmıştır.

2012 yılında İZTEKGEB İnovasyon Merkezi Projesi için bölgesel gelişim stratejileri çerçevesinde İzmir Kalkınma Ajansından güdümlü proje desteği sağlanmış ayrıca, İZTEKGEB ve Enstitümüz işbirliği ile Tekno-Girişimcilik Akademisi eğitimleri ile ulusal ve uluslararası kuruluşlarla ortak çalışmalar-etkinlikler yürütülmüştür.

2014-2018 dönemi stratejik planlamasında; inovasyon konusunda bilinçlendirme çalışmaları yürütülmesi, Enstitü inovasyon faaliyetlerinin etkin ve verimli hale getirilmesi, İYTE-İZTEKGEB ilişkilerinin güçlendirilmesi ve çeşitlendirilmesi, yarının teknolojisinin kurgulanmasına yönelik eğitim modelinin ve kurumsal yapının oluşturulması ile her alanda yaratıcılığı hayata geçirebilecek çalışma ve yaşam ortamının oluşturulması, öncelikli stratejik hedeflerimizdir.

Kurumsal Gelişim

2012 yılında kuruluşunun 20. yılını kutlayan Enstitümüz fiziki yapısını sıfırdan oluşturmuştur. İzmir'e 45 km uzaklıkta olan Enstitümüz kampüsünde öğrenciler ve araştırmacılar için 24 saat yaşanabilecek bir yaşam ortamı oluşturabilmek için kütüphane, yurtlar, spor tesisleri ve lojmanların yapımı öncelikle tamamlanmıştır.

Enstitümüz fiziki yerleşim alanı 154.556 m² ye ulaşmıştır. Fiziki yerleşim planlamasına uygun olarak, 2012 Yılı Yatırım Programında yer alan İnşaat Mühendisliği Binası, Tümüleşik Araştırma Merkezi Binası ve yüzme havuzunun inşaatına devam edilmektedir. Yap -İşlet Modeli ile 2012 yılında ihalesi yapılan Enstitümüz Öğrenci Yaşam Kompleksinin inşaatına da 2013 yılında başlanacaktır.

Enstitümüz yerleşkesinin kurulduğu Çeşme-Karaburun Yarımadasının doğal kaynaklarının (rüzgar, jeotermal, endüstriyel bitkiler vb.) değerlendirilmesine yönelik çalışmalar ile enerji verimliliği çalışmaları devam etmektedir.

Akademik ve idari olarak genç, dinamik kadroya sahip olan Enstitümüzde iletişime açık ve katılımcı bir yönetim sistemi izlenmektedir. Kurumsal aidiyeti ve kurumsal kaynaşmayı sağlayacak organizasyonlar düzenlenmekte ve bu tür organizasyonların geleneksel olarak her yıl düzenlenmesi hedeflenmektedir.

2014-2018 dönemi stratejik planlamasında; kurumsal yönetişimin ve kurumsal kaynaşmanın geliştirilmesi, personel performans değerlendirme kriterlerinin oluşturulması, tanınırlığın sağlanması, kaynak yaratılması, yenilenebilir enerji kaynaklarının kampüs binalarında da kullanımı ve kampus yaşam olanaklarının artırılması, öncelikli stratejik hedeflerimizdir.

Toplumsal Hizmet

2547 sayılı Yükseköğretim Kanunu gereğince yüksek öğretimin amaçlarından biri “bilimsel çalışma ve araştırma yapmak, bilgi ve teknoloji üretmek, bilim verilerini yaymak, ulusal alanda gelişme ve kalkınmaya destek olmak, yurt içi ve yurt dışı kurumlarla işbirliği yapmak suretiyle bilim dünyasının seçkin bir üyesi haline gelmek, evrensel ve çağdaş gelişmeye katkıda bulunmak” olarak belirlenmiştir. Bu amaç doğrultusunda; yaşadığımız ülke ve Dünyanın kalkınmasında etken olacak, sorunlarını çözebilecek bilimsel bilgiyi üretmek, üretilen bilimsel bilgiyle kalkınmanın ve çözümün bir parçası olmak üniversitelerin görevlerinden biridir.

Enstitümüz, kuruluş aşamasında bile içinde yaşadığı coğrafyanın ve kentin sorunlarının çözümüne yönelik çabalarda bulunmaya başlamış ve doğal ve kültürel çevrenin korunması, yerel kalkınmanın sağlanmasına yönelik projelerin paydaşı olmuştur.

2014-2018 dönemi stratejik planlamasında; önceki dönemlerde öğrenci katılımlı ve proje bazlı yürütülen çalışmaların, İYTE kurumsal kimliği ile idari- akademik tüm birimlerden gönüllü katılımcıların ve tüm öğrencilerimizin etkin katılımıyla yürütülmesi planlanmıştır. Geleceğimize yön verecek gençlerimizin, toplumsal sorunlar karşısında duyarlı, çözüm üretebilen ve çözümün bir parçası olan bir yapıda yetiştirilmesi, gelecek günlerin bugünden güzel olacağını teminatı olacaktır.

Bu dönemde; toplumsal konulara ilişkin kurumsal altyapının oluşturulması, başta STK'lar olmak üzere ilgili kurumlarla işbirliklerinin geliştirilmesi, “Yaşam Boyu Eğitime” ilişkin altyapının oluşturulması, yerel kalkınmaya katkı sağlayacak sosyal girişimlerin özendirilmesi, doğal ve kültürel değerlerin korunmasına yönelik aktivist bir tutum izlenmesi ve çok güzel bir coğrafyaya, doğal bitki örtüsüne sahip Enstitümüz kampüsünü her yönüyle keşfetmek ve doğal yaşam ortamındaki değerlerin envanterinin yapılması, öncelikli stratejik hedeflerimizdir.

B- STRATEJİK AMAÇ VE HEDEFLER

- Bilimsel Araştırma
- Eğitim – Öğretim
- Teknoloji, İnovasyon ve Yaratıcılık
- Kurumsal Gelişim
- Toplumsal Hizmet

adı altında 5 ekseninde toplanmıştır.

Stratejik Amaçlar	Stratejik Hedefler	Stratejiler
1. Evrensel düzeyde bilgi üretilerek topluma ve sanayiye transfer edilmesi	1.1. Bilimsel araştırmalarda uluslararası desteğin ve işbirliklerinin artırılması	1.1.1. Uluslararası ortak proje sayısının artırılması
		1.1.2. Uluslararası düzeyde yetkin bilim insanlarının katılacağı etkinlikler (yaz okulu, çalıştay, vb.) düzenlenmesi
		1.1.3. Uluslararası araştırma ve eğitim kurumlarıyla ortak programlar geliştirilmesi
		1.1.4. Uluslararası projelerde kurum katkılarını karşılamak üzere bir fon oluşturulması
	1.2. Bilimsel araştırmaların ürüne ve yayına dönüştürülmesi	1.2.1. Uluslararası indekslere giren bilimsel yayınların nitelik ve niceliğinin artırılması
		1.2.2. Patent ve lisans alma özelliğine sahip araştırmaların öncelikle desteklenmesi
2. Araştırma faaliyetlerinin ulusal bilim ve teknoloji öncelikleriyle uyumlu hale getirilmesi	2.1. Mevcut araştırma altyapısının yenilenmesi ve geliştirilmesi	2.1.1. Ulusal ölçekli yürütülen (TÜBİTAK, SSM, Sanayi Bakanlığı) proje sayısının çoğaltılması
		2.1.2. İYTE destekli araştırma projelerinin sayısının ve bütçeden ayrılan payların yükseltilmesi
		2.1.3. Yeni Araştırma merkezlerinin kurulması
		2.1.4. Mevcut tematik araştırma merkezlerinin, resmi merkez statüsünde yapılandırılması
		2.1.5. Proje Yönetim Ofisinin (PYO) geliştirilmesi
		3. Ege Bölgesi paydaşlarının ihtiyaç duyduğu Ar-Ge desteğinin sağlanması
3.1.2. Ege bölgesi sanayicilerinin ihtiyaçlarının belirlenmesi için İZKA gibi bölgesel organizasyonlarla işbirliğinin artırılması		
3.1.3. Ege bölgesindeki işletmelerin ihtiyaçlarına/sorunlarına yönelik çözümlerin İYTE işbirliğiyle düzenlenen sektörel proje pazarı ve ödüllü yarışmalar aracılığıyla üretilmesi		
3.2. Bölgesel kaynak ve değerlerin ulusal-uluslararası düzeyde araştırılmasına olanak sağlayacak yapıların oluşturulması	3.2.1. Doğal kaynaklar ve çevre ile ilgili bilimsel araştırma projelerinin öncelikle desteklenmesi	
	3.2.2. Doğal kaynaklar ve çevre ile ilgili yeni programlar açılması	
	3.2.3. İzmir ile çevresinde mimari mirasın ve doğal çevrenin korunmasına katkıda bulunacak bilimsel araştırma projelerinin gerçekleştirilmesi	

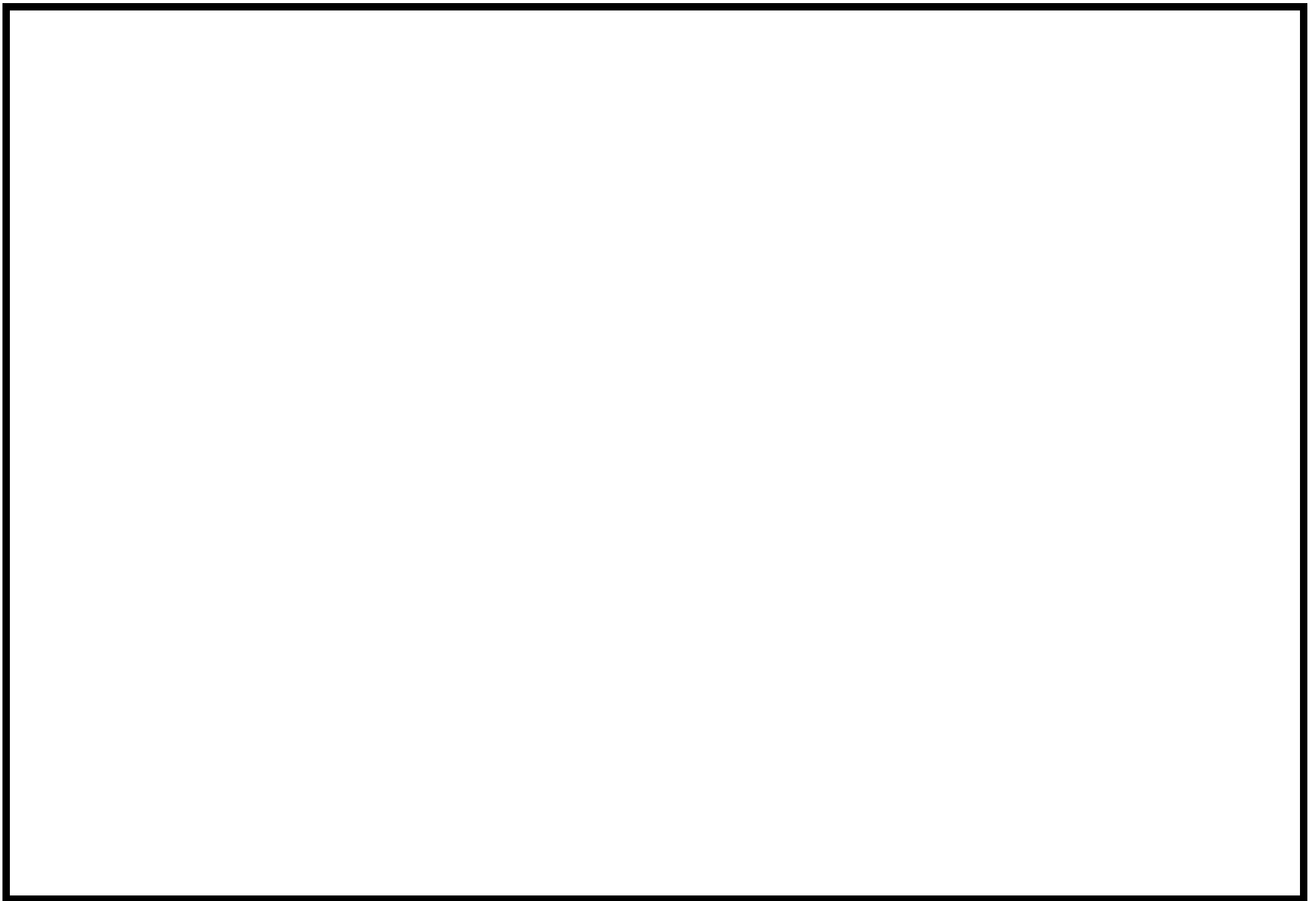

EĞİTİM- ÖĞRETİM

Stratejik Amaçlar	Stratejik Hedefler	Stratejiler
1. Araştırma ve uygulamaya dayalı çok boyutlu eğitimin gerçekleştirilmesi	1.1.Öğrenci merkezli ve proje esaslı eğitim-öğretim altyapısının geliştirilmesi	1.1.1. Enstitünün araştırma vizyonuna uygun yeni bölümlerin açılması ve öğretim elemanı sayısının artırılması
		1.1.2. Lisansüstü programların çeşitlendirilerek kabul edilen öğrenci sayısının artırılması
		1.1.3. Lisansüstü öğrenci sayısını arttırmak için Enstitünün kapsamlı bir biçimde tanıtılması
		1.1.4. Lisansüstü ve lisans öğrencilerinin bilimsel araştırma projelerine katılımlarının sağlanması
		1.1.5. Lisansüstü ve lisans öğrencilerinin AR-GE firmalarında çalışma olanaklarının (staj, Kısmi zamanlı vb.) artırılması
		1.1.6. Plan döneminde Ortak Eğitim programı (CO OP) uygulamasına geçilmesi
		1.1.7. Ulusal değişim programlarına katılımın artırılması
		1.1.8. ÖYP kapsamında yetiştirilen nitelikli akademisyen sayısının artırılması
	1.2. Teknolojik yeniliklerin eğitimde aktif olarak kullanılması	1.2.1. Kesintisiz eğitim verilen (uzaktan /sürekli/ mobil) derslerin yaygınlaştırılması
		1.2.2. Bölüm eğitim planlarında yer alan derslerin açık ders malzemesi olarak sunulması
		1.2.3. Yüksek lisans ve doktora tez savunmalarının canlı olarak yayınlanması ve tez izleme komitelerine yabancı jüri üyelerinin uzaktan katılımının sağlanması
	1.3. Nitelikli öğretim ortamları oluşturmaya yönelik fiziki altyapının tamamlanması	1.3.1. Etüd proje aşaması bitirilen eğitim binalarının inşaatının tamamlanması
1.3.2. İleri teknoloji olanakları ile donatılmış, fiziki konfor koşulları iyileştirilmiş eğitim ortamlarının oluşturulması		
2.Uluslararası tanınırlığın artırılması	2.1. Uluslararası üniversite olma yolunda girişimlerin arttırılması	2.1.1.Bilimsel yetkinliğe sahip yabancı uyruklu öğretim elemanı sayısının artırılması
		2.1.2. Dönemlik ders verme ikili anlaşma sayılarının artırılarak, yurt dışındaki üniversitelerden öğretim üyelerinin gelmesi
		2.1.3. Eğitimde akredite edilen bölüm sayısının artırılması
		2.1.4. Yabancı uyruklu öğrenci sayısının artırılması
		2.1.5. Erasmus ve diğer uluslararası programlar kapsamında öğrenci ve öğretim elemanı hareketliliğine yönelik ikili anlaşma sayılarının artırılması

2.1.6. Yurtdışı üniversiteleri ile çift diploma, karşılıklı ders verme ve yaz okulu gibi konularda yeni ikili anlaşmaların yapılması

	Stratejik Amaçlar	Stratejik Hedefler	Stratejiler
TEKNOLOJİ – İNOVASYON VE YARATICILIK	1. İnovasyon konusunda bilinçlendirme çalışmaları yürütülmesi ve firmalarla iletişimin geliştirilmesi	1.1. İYTE'nin inovasyon konusundaki sanayiye yönelik faaliyetlerinin artırılması	1.1.1. Sanayiye yönelik gelişmeler takip edilerek İYTE evsahipliğinde ihtiyaç analizi, uzgörü çalışması yapılması, potansiyel olanak ve sorunlara yönelik seminerler düzenlenmesi
			1.1.2. İYTESEM tarafından, çeşitli boyutlarda eğitim programlarının tasarlanıp, sunulması
			1.1.3. İnovasyon konusunda temel materyallerin hazırlanarak, elektronik erişiminin sağlanması
			1.1.4. Enstitü içinde inovasyon ile ilgili çeşitli konu ve seviyelerde farkındalık çalışmalarının yapılması
			1.1.5. Akademik programlar için değişik düzeylerde yeni seçmeli derslerin oluşturulması
			1.1.6. Girişimcilik konularında düzenli eğitimler verecek bir 'Girişimcilik Akademisi'nin kurulması
			1.1.7. İzmir ve çevresindeki firmalarla iki yönlü etkin bir iletişimin mekanizmasının oluşması için iletişim bilgilerinin toplanması ve güncellenmesi
	2. Enstitünün inovasyon faaliyetlerine yönelik altyapısını oluşturmak	2.1. Enstitü inovasyon altyapısının oluşturulması, inovasyon faaliyetlerinin verimliliğinin artırılması	2.1.1. Teknoloji Transfer Ofisinin kurulması
			2.1.2. Akademik yükseltme kriterlerinde patent alma faaliyetinin ağırlığının artırılması için girişimlerde bulunulması
			2.1.3. Patent araştırması ve patent yazılımı konusunda destek sağlanması
			2.1.4. İnovasyon faaliyetleri ile ilgili bilgi-veri altyapısı desteğinin kurulması
		2.2. Karmaşık teknolojik problemlere çok yönlü bakış getirebilecek, disiplinlerarası çalışmaların yaygınlaştırılması	2.2.1. Disiplinlerarası çalışma prensip ve prosedürlerinin oluşturulması
			2.2.2. Desteklenecek projelerde disiplinlerarası olanlara öncelik verilmesi
		2.3. Ar-Ge ve kurumsal işbirliklerinin oluşturulması	2.3.1. Ar-Ge politikasının oluşturulmasına yönelik danışmanlık desteği alınması
2.3.2. Yetenek ve ihtiyaçlar arası eşleştirme (MAPPING/MATCHING) modelinin geliştirilmesi			
2.3.3. Kurumsal işbirliklerinin çeşitlendirilerek, yakın belediyeler ve STK'ları da kapsayacak şekilde genişletilmesi			

Stratejik Amaçlar	Stratejik Hedefler	Stratejiler	
3. İZTEKGEB ile ilişkilerin güçlendirilmesi		2.3.4. Yönetici yetiştirme programlarında (executive program) ve İYTE SEM’de yeni ders ve seminerlerin tasarlanması	
		2.3.5. İşbirliklerini derinleştirmek amacıyla dışarıya verilecek hizmetlerin çeşitlendirilmesi, yerel değerlerin ön plana çıkacağı çalışmaların (zeytin, zeytinyağı, surf, farma-otlar vb.) özendirilmesi	
	3.1.İZTEKGEB’de faaliyet gösteren firmalar ile ilişkilerin güçlendirilmesi ve çeşitlendirilmesi	3.1.1. İZTEKGEB’deki firmalara, sanayii ve fikri mülkiyet hakları üzerine farkındalık ve uzmanlık eğitimleri/seminerler verilmesi	
		3.1.2. İZTEKGEB firmaları ile İYTE akademisyenleri arasındaki ilişkinin güçlendirilmesi	
		3.1.3. ‘TEKNOLOJİ ŞENLİKLERİ’nin düzenlenmesi	
	3.2.İYTE ve İZTEKGEB’in sanayi ile daha yakın, güçlü, yoğun ve çok yönlü bir ilişki sürdürmesinin sağlanması	3.2.1. İYTE ve İZTEKGEB’in şehir merkezi ve bölgedeki OSB’lerde bir iletişim ofisinin kurulması	
		3.2.2. OSB’lerde (ör: Kemalpaşa OSB) İZTEKGEB’in ek bölgesinin açılması	
		3.2.3.İYTE ve İZTEKGEB’in inovatif faaliyetlerinin halkla ilişkiler çalışmalarını(PR) gerçekleştirecek etkin bir mekanizmanın kurulması	
	4. Yarının teknolojisini tanımlamaya ve geliştirmeye yönelik sosyal ve organizasyonel altyapının geliştirilmesi	4.1. Yarının teknolojisini tanımlamaya ve geliştirmeye yönelik yetkin bir kurum kimliğinin oluşturulması, çalışma ve yaşam ortamının zenginleştirilmesi	4.1.1.Yarının problemlerini tanımlamayı ve uzgörü(Foresight study) yapmayı hedefleyen ekip oluşturulması
			4.1.2. İYTE BİLİM KENTİ’nin temellerinin oluşturulması
4.1.3.İYTE yerleşkesinin İzmir kent merkezinden uzak olmasından kaynaklanan sıkıntıların azaltılmasına ve ulaşım sorununu çözümlenmeye yönelik çalışma grubu oluşturulması, yaratıcı öneriler geliştirmesi			
4.2.Teknoloji ve inovasyon yönetiminde, insan ve organizasyon faktörünü dikkate alan bir bakış açısının oluşturulması			4.2.1.Tematik oluşum ve kümelenmeler (cluster) oluşturulması ve bu tür oluşumlara (ör: Bati-BİNOM) aktif üye olarak katılım sağlanması
			4.3. Hantal olmayan (çevik/dinamik) yapının korunması, geliştirilmesi ve hızlı dönüşümler için bir avantaj olarak kullanılması
4.3. Hantal olmayan (çevik/dinamik) yapının korunması, geliştirilmesi ve hızlı dönüşümler için bir avantaj olarak kullanılması			4.3.1. Akademisyenler arasında farklı konularda görüş alış veriş ortamını sağlamak, işleyiş ile ilgili konularda toplantıların düzenlenmesi
		4.3.2. Teknoloji yönetimi alanında akademik birimlerin (bölüm, program) ve derslerin oluşturulması	

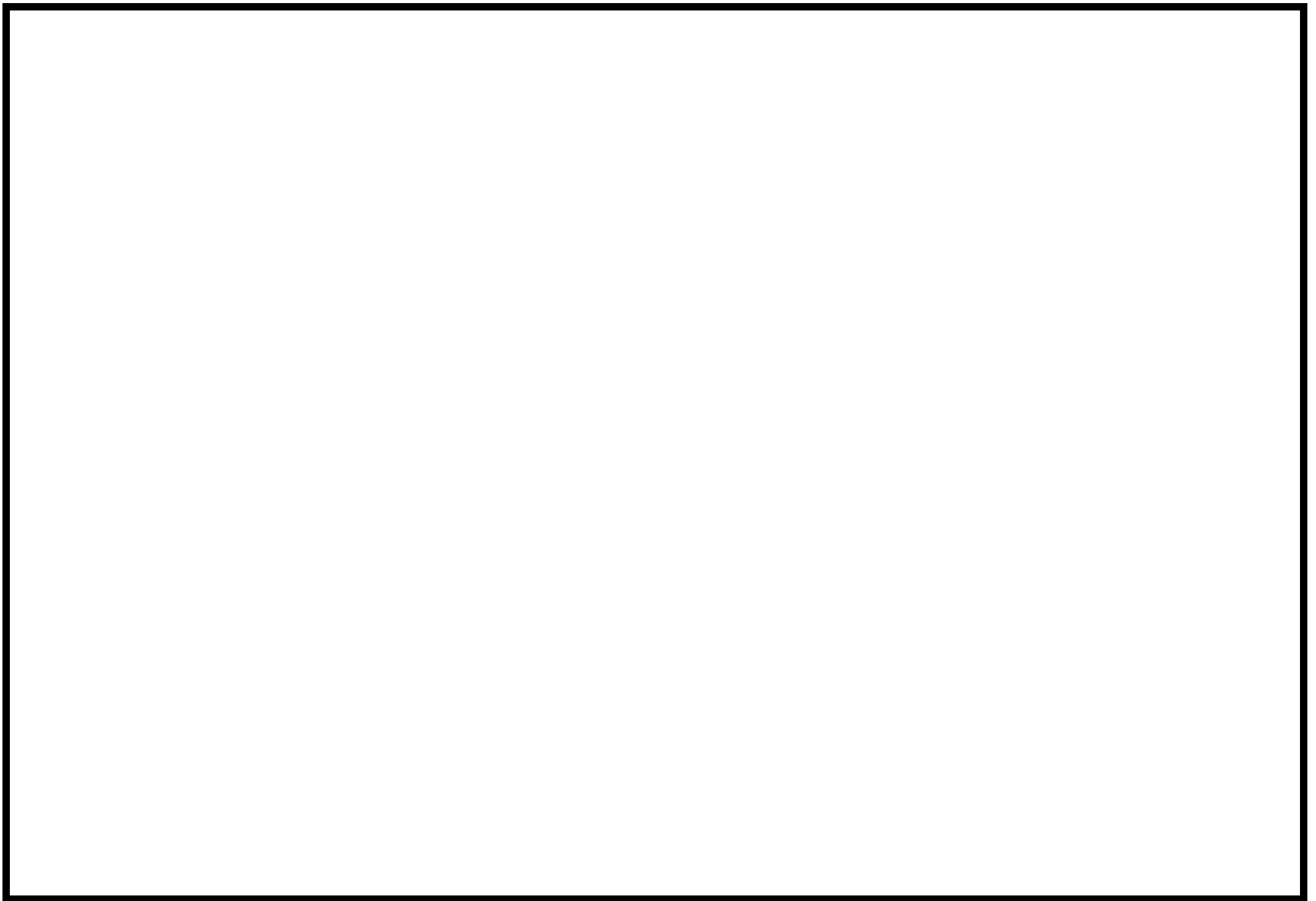

KURUMSAL GELİŞİM

Stratejik Öncelik	Stratejik Hedefler	Stratejik Eylemler
1. Kurumsal yönetişimin geliştirilmesi	1.1. Kurumsal kimlik oluşturulması	1.1.1. Akademik personel, idari personel ve öğrenciler için kurumsal etik politikalarının oluşturulması
		1.1.2. İdari ve akademik birimlerde gerçekleştirilen işlere, işlemlere ve iş akışına dair prosedürlerin belirlenmesi ve tüm bu bilgileri içeren İYTE EL KİTABININ oluşturulması
		1.1.3. Şeffaflık ilkesinin etkinleştirilmesine yönelik, şikayet, istek, öneri ve yaratıcı fikirlerin toplandığı bir e-forum oluşturulması
		1.1.4. Enstitümüz personelinin mesleki ve kişisel gelişimine katkı sağlayacak kurs, seminer ve etkinliklerin geliştirilmesi
		1.1.5. İdari personelin ödül ve teşvik kriterlerinin belirlenmesi
	1.2. Kurumsal kaynaşmanın geliştirilmesi	1.2.1. Sosyal, kültürel ve sportif etkinliklerin yaygınlaştırılması
		1.2.2. Sosyal ve kültürel etkinliklere yönelik fiziki mekanın oluşturulması
		1.2.3. İzmir merkezde bulunan İYTE SEM'in sosyal ve kültürel etkinliklerde kullanımını arttıracak olanakların sağlanması
		1.2.4. Personel ve öğrenciler için hobi bahçelerinin oluşturulması
	1.3. Mezunlarla ilişkilerin geliştirilmesi	1.3.1. Mezunlarla iletişimin sürekli olması için Halkla İlişkiler ve İYTE Mezunlar Derneğinin birlikte çalışması (posta, internet, yemekler)
		1.3.2. Mezunlardan öğrencilere katkıyı arttırmak için bir burs ve bağış sisteminin kurulması
		1.3.3. Kariyer Ofisinin faaliyetlerinin yaygınlaştırılması (Mezun veri sistemi, kariyer günleri, mezunlar günü vb.)
	1.4. Ulusal ve uluslararası tanıtımın ve görünürlüğünün etkinleştirilmesi	1.4.1. İYTE Open House- (Akademik +Basın) ve (Endüstri / Sanayi +Basın) etkinliğinin düzenlenmesi
		1.4.2. Çocuk ve gençlere yönelik İYTE Bilim günü etkinlikleri düzenlenmesi
		1.4.3. İYTE Bilim ve Teknoloji Otobüsü – Gezici laboratuvar ile İYTE'nin tanıtılması ve bilim ve teknoloji bilincinin yerleştirilmesi
		1.4.4. İYTE'nin ev sahipliğinde ulusal ve uluslararası bilimsel etkinliklerin artırılması.
	2.1. Mali kaynakların etkin kullanılması	2.1.1. Enstitümüz mali kontrol süreçlerinin oluşturulması

2. Kampüs kaynaklarının sürdürülebilir kullanımının sağlanması	2.2. Kampüste mevcut yenilenebilir enerji kaynaklarının (rüzgar, jeotermal gibi) etkin kullanımı ile kendi enerji ihtiyacını karşılayabilen kurum haline gelmesi	2.1.2. Enstitü envanterinin çıkarılarak, bütçe performans kriterlerinin oluşturulması
		2.1.3. Enstitümüz laboratuvar ve endüstriyel hizmetlerinin geliştirilerek, döner sermaye gelirlerinin artırılması
		2.2.1. Kampüste yenilenebilir enerji kaynakları kullanımına yönelik fizibilite çalışmaları yapılması
		2.2.2. 'Yeşil Kampüs' oluşturmaya yönelik proje destekleri için ulusal ve uluslararası kamu ve özel kuruluşlar ile gerekli girişimlerde bulunulması
		2.2.3. Kampüs binalarının enerji verimli hale getirilmesi için eylem planı hazırlanması ve plan döneminde uygulamaya geçilmesi
		2.2.4. Sürdürülebilir su kullanımına yönelik bir eylem planı hazırlanması ve plan döneminde uygulamaya geçilmesi
		2.2.5. 'Yeşil Kampüs' peyzaj tasarımı ilkelerinin belirlendiği bir eylem planı hazırlanması ve plan döneminde uygulamaya geçilmesi
3. 24 saat yaşayan "Yeşil Kampüs" oluşturulması	3.1. Kampüste gündelik yaşamı kolaylaştıracak ve zenginleştirecek olanakların geliştirilmesi	3.1.1. Kampüs doğal yapısından yararlanarak, doğal park, bahçe, yürüyüş yolu gibi açık yaşam alanlarının artırılması
		3.1.2. Yaşam merkezinin gerçekleştirilmesi (500 kişilik, öğrencilere yönelik alan, restaurant, kreş, banka, market vb.)
		3.1.3. Kent merkezine ulaşım olanaklarının çeşitlendirilmesi
		3.1.4. Kent merkezinde çok amaçlı kullanıma uygun İYTE tahsisli bir alanın kazanılması
		3.1.5. Urla'da İYTE çalışanları için konut alanı oluşturulmasına yönelik çalışmaların yapılması

	Stratejik Amaçlar	Stratejik Hedefler	Stratejiler
TOPLUMSAL HİZMET	1. Toplumsal konulara ilişkin kurumsal altyapının oluşturulması ve işbirliklerinin geliştirilmesi	1.1. Toplumsal hizmet konusunda kurumsal yapının oluşturulması	1.1.1. İYTE Toplumsal Duyarlılık Projeleri Koordinatörlüğü kurulması
			1.1.2. ‘Toplumsal Sorumluluk Projesi’ dersinin açılması
			1.1.3. Öğrenci topluluklarına ve gönüllülere toplumsal konularla ilgili proje yazım eğitiminin verilmesi
			1.1.4. STK’lar, kamu kuruluşları ve meslek kuruluşları ile işbirliği yapılarak, ortak toplumsal hizmet projeleri gerçekleştirilmesi
			1.1.5. Toplumsal Hizmet Birimleri aracılığıyla yerel gündemin izlenmesi
			1.1.6. STK’larla ve ilgili kamu kuruluşları ile işbirliği yapılarak İYTE yerleşkesinde var olan doğal kaynakların korunması ve geliştirilmesine yönelik projeler gerçekleştirilmesi
	1.2. Hedef kitlesi çocuklar ve gençler olan, bilimin yaygınlaştırılmasına yönelik etkinlikler düzenlenmesi	1.2.1. Fen bilimleri eğitimi alan çocuklarının katılımı ile “İYTE Bilim Kampı” düzenlenmesi	
		1.2.2. İYTE Bilim Kampı için gerekli altyapının oluşturulması	
	1.3. Halkın ilgisini çekebilecek, çevre ve toplumsal bilinci geliştirmeye yönelik seminer, konferanslar düzenlenmesi	1.3.1. Yöre halkına, İYTE öğretim üyeleri tarafından çevre ve toplumsal bilinci geliştirmeye yönelik konularda eğitimler verilmesi	
		1.3.2. İYTE öğretim üyeleri ve STK’lar işbirliği ile çevre ve toplumsal bilinci geliştirmeye yönelik konularda İYTE-SEM’de eğitimler düzenlenmesi	
2. Doğa, çevre yaşadığımız coğrafya ile kurulan ilişkilerin geliştirilmesi	2.1.Çevre coğrafyasındaki doğal ve kültürel mirasın korunmasına yönelik etkinlikler ile yerel kalkınmayı teşvik edecek etkinlikler gerçekleştirilmesi	2.1.1. Öğrenci toplulukları tarafından, kampüs yürüyüş güzergahlarının tespit edilmesi harita/broşür hazırlanması	
		2.1.2.Yerel gönüllü platform ve derneklerle, yarımada da doğa yürüyüşleri- bisiklet turları organize edilmesi	
		2.1.3. Koordinatörlük aracılığıyla kampüs değerlerini içeren envanterin hazırlanması	
		2.1.4.Benzer örnekleri araştırılarak, yerel örgütlü üretimin desteklendiği, Enstitü merkezli sosyal girişim modeli oluşturulması ve proje desteği sağlanması	

Enstitümüzün 2014-2018 Stratejik Planı'nda genel olarak 14 adet stratejik amaç ve bu amaçlara ulaşabilmek için 29 hedef belirlenmiştir.

BİLİMSEL ARAŞTIRMA

Stratejik Amaç 1: Evrensel düzeyde bilgi üretilerek topluma ve sanayiye transfer edilmesi.

Stratejik Hedef 1.1: Bilimsel araştırmalarda uluslararası desteğin ve işbirliklerinin artırılması.

- Uluslararası işbirliği ile yapılan proje sayısı
- Uluslararası bilimsel etkinlik sayısındaki artış
- Uluslararası anlaşma sayısındaki artış
- Ulusal ve uluslararası bilim ödülü sayısı

Stratejik Hedef 1.2: Bilimsel araştırmaların ürüne ve yayına dönüştürülmesi.

- SCI, Expanded SCI, SSCI, Art&Humanities ve alan endekslerinde yayınlanan makale sayısındaki artış
- Patent başvuru sayısı

Stratejik Amaç 2: Araştırma faaliyetlerinin ulusal bilim ve teknoloji öncelikleriyle uyumlu hale getirilmesi.

Stratejik Hedef 2.1: Mevcut araştırma altyapısının yenilenmesi ve geliştirilmesi.

- TÜBİTAK, SANTEZ projelerinde ortalama proje bütçesi
- Diğer ulusal projelerde (SSM, TAGEM vb.) proje sayısı ve ortalama proje bütçesi
- Proje Yönetim Ofisi tarafından desteklenen proje sayısı
- Üniversite-Sanayi işbirliği ile açılan merkez sayısı

Stratejik Amaç 3: Ege Bölgesi paydaşlarının ihtiyaç duyduğu Ar-Ge desteğinin sağlanması.

Stratejik Hedef 3.1: İYTE araştırma altyapısını kullanarak Ege bölgesi paydaşlarıyla yapılacak proje çalışmalarının artırılması ve insan kaynağının yetiştirilmesi.

- İZKA destekleme programlarına önerilen ve kabul edilen proje sayısı
- İZKA projelerinde ortalama proje bütçesi

Stratejik Hedef 3.2: Bölgesel kaynak ve değerlerin ulusal-uluslararası düzeyde araştırılmasına olanak sağlayacak yapıların oluşturulması.

- Doğal kaynaklar, çevre ve mimari mirasın korunmasına yönelik proje sayısı.

EĞİTİM-ÖĞRETİM

Stratejik Amaç 1: Araştırma ve uygulamaya dayalı çok boyutlu eğitimin gerçekleştirilmesi.

Stratejik Hedef 1.1: Öğrenci merkezli ve proje esaslı eğitim-öğretim altyapısının geliştirilmesi.

- Yeni açılan lisansüstü bölüm sayısı
- Yüksek lisans eğitime başvuru ve kabul sayısı
- Doktoralı mezun sayısı
- Bilimsel araştırma projesi yürüten ve/veya katılan öğrenci sayısı
- Teknoparkta ve/veya Ar-Ge firmalarında çalışan, staj yapan öğrenci sayısı
- CO-OP uygulamasına geçen bölüm sayısı
- Ulusal değişim programlarına katılan öğrenci ve öğretim elamanı sayısı
- ÖYP kapsamında yetiştirilen öğretim üyesi sayısı

Stratejik Hedef 1.2: Teknolojik yeniliklerin eğitimde aktif olarak kullanılması.

- Uzaktan eğitim sisteminden yararlanan kişi sayısı
- Açık ders malzemesi sunulan bölüm sayısı

Stratejik Hedef 1.3: Nitelikli öğretim ortamları oluşturmaya yönelik fiziki altyapının tamamlanması.

- Etüt proje aşaması bitirilen eğitim binalarının inşaatının tamamlanması
- İleri teknoloji olanakları ile donatılmış, fiziki konfor koşulları iyileştirilmiş eğitim ortamlarının oluşturulması

Stratejik Amaç 2: Uluslararası tanınırlığın artırılması.

Stratejik Hedef 2.1: Uluslararası üniversite olma yolunda girişimlerin artırılması.

- Yabancı uyruklu öğretim elemanı sayısı
- Yurt dışı ikili anlaşmalarla gelen yabancı öğretim üyesi sayısı
- Yabancı uyruklu öğrenci sayısı
- Erasmus kapsamında yapılan yeni ikili anlaşmaların sayısı
- Erasmus programından yararlanan öğretim üyesi ve öğrenci sayısı
- Yurt dışı üniversitelerle eğitim alanında yapılan yeni ikili anlaşmaların sayısı

TEKNOLOJİ, İNOVASYON VE YARATICILIK

Stratejik Amaç 1: İnovasyon konusunda bilinçlendirme çalışmaları yürütülmesi ve firmalarla iletişimin geliştirilmesi.

Stratejik Hedef 1.1: İYTE'nin inovasyon konusundaki sanayiye yönelik faaliyetlerinin artırılması.

- Sanayiye yönelik düzenlenen seminerlerin sayısı
- İnovasyon ve girişimcilik eğitim programlarına katılımcı sayısı
- İnovasyon ve girişimcilik ile ilgili açılan derslere katılan öğrenci sayısı
- Lisans ve lisansüstü seviyesinde girişimcilik, teknoloji yönetimi ve inovasyon yönetimi ders sayısı

Stratejik Amaç 2: Enstitünün inovasyon faaliyetlerine yönelik altyapısını oluşturmak.

Stratejik Hedef 2.1: Enstitü inovasyon altyapısının oluşturulması, inovasyon faaliyetlerinin verimliliğinin artırılması.

Stratejik Hedef 2.2: Karmaşık teknolojik problemlere çok yönlü bakış getirebilecek, disiplinlerarası çalışmaların yaygınlaştırılması.

- Farklı disiplinlerden kişilerin yaptığı yayın ve projelerin oranı

Stratejik Hedef 2.3: Ar-Ge ve kurumsal işbirliklerinin oluşturulması.

- Oluşturulan Ar-Ge ve kurumsal iş birliği sayısı

Stratejik Amaç 3: İZTEKGEB ile ilişkilerin güçlendirilmesi.

Stratejik Hedef 3.1: İZTEKGEB'de faaliyet gösteren firmalar ile ilişkilerin güçlendirilmesi ve çeşitlendirilmesi.

- İZTEKGEB firmalarına düzenlenen etkinlik sayısı
- Akademisyenlerimizin İZTEKGEB'de ortak veya sahip olduğu faal firma sayısı

Stratejik Hedef 3.2: İYTE ve İZTEKGEB'in sanayi ile daha yakın, güçlü, yoğun ve çok yönlü bir ilişki sürdürmesinin sağlanması.

- İYTE ve İZTEKGEB hakkında basında yayılan haber sayısı

Stratejik Amaç 4: Yarının teknolojisini tanımlamaya ve geliştirmeye yönelik sosyal ve organizasyonel alt yapının geliştirilmesi.

Stratejik Hedef 4.1: Yarının teknolojisini tanımlamaya ve geliştirmeye yönelik yetkin bir kurum kimliğinin oluşturulması, çalışma ve yaşam ortamının zenginleştirilmesi.

Stratejik Hedef 4.2: Teknoloji ve inovasyon yönetiminde, insan ve organizasyon faktörünü dikkate alan bir bakış açısının oluşturulması.

Stratejik Hedef 4.3: Hantal olmayan (çevik/dinamik) yapının korunması, geliştirilmesi ve hızlı dönüşümler için bir avantaj olarak kullanılması.

- Teknoloji yönetimi alanında açılan bölüm/program/eğitim sayısı

KURUMSAL GELİŞİM

Stratejik Amaç 1: Kurumsal yönetişimin geliştirilmesi.

Stratejik Hedef 1.1: Kurumsal kimlik oluşturulması.

- E-forum portalına yapılan şikayet, istek ve önerilerin sayısı
- Etik kuruluna yapılan şikayet, istek ve önerilerin sayısı
- Kurs, seminer vb. etkinliklere katılan personel sayısı

- Ödüllendirilen personel sayısı

Stratejik Hedef 1.2: Kurumsal kaynaşmanın geliştirilmesi.

- Düzenlenen sosyal ve kültürel etkinlik sayısı

Stratejik Hedef 1.3: Mezunlarla ilişkilerin geliştirilmesi.

- Mezunlar buluşmasına katılan mezun sayısı

Stratejik Hedef 1.4: Ulusal ve uluslararası tanıtımın ve görünürlüğünün etkinleştirilmesi.

- İYTE bilim günlerinde ziyaret edilen okul sayısı
- İYTE ev sahipliğinde düzenlenen bilimsel etkinlik sayısı

Stratejik Amaç 2: Kampüs kaynaklarının sürdürülebilir kullanımının sağlanması.

Stratejik Hedef 2.1: Mali kaynakların etkin kullanılması.

- Enstitümüz laboratuvar ve endüstriyel hizmetlerinin geliştirilerek, döner sermaye gelirlerinin artırılması

Stratejik Hedef 2.2: Kampüste mevcut yenilenebilir enerji kaynaklarının (rüzgar, jeotermal gibi) etkin kullanımı ile kendi enerji ihtiyacını karşılayabilen kurum haline gelmesi.

- Enerji tüketimindeki azalma
- Su tüketimindeki azalma

Stratejik Amaç 3: 24 saat yaşayan “Yeşil Kampüs” oluşturulması.

Stratejik Hedef 3.1: Kampüste gündelik yaşamı kolaylaştıracak ve zenginleştirecek olanakların geliştirilmesi.

- Sosyal yaşam alanlarındaki artış
- Kampüste yaşayan öğrenci sayısındaki artış

TOPLUMSAL HİZMET

Stratejik Amaç 1: Toplumsal konulara ilişkin kurumsal altyapının oluşturulması ve işbirliklerinin geliştirilmesi.

Stratejik Hedef 1.1: Toplumsal hizmet konusunda kurumsal yapının oluşturulması.

- Hizmet birimlerine üye olan gönüllü sayısı
- Toplumsal sorumluluk projesine katılan öğrenci sayısı
- Toplumsal sorumluluk projesi yazma eğitimine katılan öğrenci sayısı
- STK iş birliği ile yürütülen toplumsal sorumluluk projesi sayısı

Stratejik Hedef 1.2: Hedef kitlesi çocuklar ve gençler olan, bilimin yaygınlaştırılmasına yönelik etkinlikler düzenlenmesi.

- İYTE Bilim Kampına katılan öğrenci sayısı

Stratejik Hedef 1.3: Halkın ilgisini çekebilecek, çevre ve toplumsal bilinci geliştirmeye yönelik seminer, konferanslar düzenlenmesi.

- Çevre ve toplumsal bilinci geliştirmeye yönelik düzenlenen etkinlik sayısı

Stratejik Amaç 2: Doğa, çevre yaşadığımız coğrafya ile kurulan ilişkilerin geliştirilmesi.

Stratejik Hedef 2.1: Çevre coğrafyasındaki doğal ve kültürel mirasın korunmasına yönelik etkinlikler ile yerel kalkınmayı teşvik edecek etkinlikler gerçekleştirilmesi.

III- TABLOLAR

PERFORMANS HEDEFİ TABLOSU - 1

İdare Adı	38.30 - İZMİR YÜKSEK TEKNOLOJİ ENSTİTÜSÜ
-----------	--

Amaç	Evrensel düzeyde bilgi üretilecek topluma ve sanayiye transfer edilmesi
Hedef	Bilimsel araştırmalarda uluslararası desteğin ve işbirliklerinin artırılması

Performans Hedefi	Uluslararası düzeyde araştırma projesi, düzenlenen etkinlik ve ortak program sayısının artırılması.
-------------------	--

Performans Göstergeleri		Ölçü Birim	2015	2016	2017
1	Uluslararası anlaşma sayısındaki artış	Adet	2	2	5
2	Uluslararası bilimsel etkinlik sayısındaki artış (Düzenlenen + Katılım sağlanan)	Adet	103	108	110
3	Uluslararası işbirliği ile yapılan proje sayısı	Adet	1	2	2
4	Ulusal ve uluslararası bilim ödülü sayısı	Adet	2	2	3

Faaliyetler		Kaynak İhtiyacı		
		Bütçe	Bütçe Dışı	Toplam
1	Uluslararası araştırmalarda desteğin ve işbirliğinin artırılması.	50.000	1.000.000	1.050.000
Genel Toplam		50.000	1.000.000	1.050.000

FAALİYET MALİYETLERİ TABLOSU - 1

İdare Adı	38.30 - İZMİR YÜKSEK TEKNOLOJİ ENSTİTÜSÜ
Performans Hedefi	1 - Uluslararası düzeyde araştırma projesi, düzenlenen etkinlik ve ortak program sayısının artırılması.
Faaliyet Adı	Uluslararası araştırmalarda desteğin ve işbirliğinin artırılması.
Sorumlu Harcama Birimi veya Birimleri	38.30.09.11 - STRATEJİ GELİŞTİRME DAİRE BAŞKANLIĞI PROJE YÖNETİM OFİSİ ULUSLARARASI İLİŞKİLER OFİSİ

İzmir Yüksek Teknoloji Enstitüsü'nün kuruluş amacı, misyonu ve bugüne kadarki faaliyetlerinde "bilimsel araştırma" en önemli bileşenlerden biri olmuştur. Mevcut göstergeler, İYTE'nin Türkiye ölçeğinde üniversiteler ve teknoloji enstitüleri arasındaki yerinin tutarlı olarak üst sıralarda olduğunu ortaya koymaktadır. Öğretim üyesi başına yapılan bilimsel yayın ve yürütülen proje sayısında ilk üç içinde, Girişimci ve Yenilikçi Üniversite Endeksi'nde yer alan tüm yüksek öğrenim kurumları içinde 2012 sıralamasında 7.ci 2013 sıralamasında 6.cı 2014 yılında 9.cu, 2015 yılında ise 8. sırada yer almıştır. Bilimsel araştırma alanında ulusal ölçekte başarılı ve yetkin bir kurum kimliği taşımaktadır. İzmir Yüksek Teknoloji Enstitüsü, teknoloji enstitüsü kavramına uygun olarak yürütmekte olduğu tüm akademik araştırma alanlarında üst düzey imkânlarla sahip interdisipliner merkezler kurarak ülke standartlarının üzerinde araştırma altyapısı oluşturmuştur. Bilimsel araştırmada uluslararası normlar esas alınmıştır. Bu anlamda İYTE bu gücüyle uluslararası alanda evrensel bilim üretmek ve geliştirmek üzere kullanacak olgunluğa ve deneyime ulaşmıştır. Enstitümüzün stratejik hedefleri arasında ulusal ölçekte mevcut başarılı konumunu pekiştirip daha ileri götürmenin yanı sıra uluslararası ölçekte kurumumuzun tanınırlığını ve bilimsel araştırmalara katkısını artırmak bulunmaktadır.

Ekonomik Kod		Ödenek
01	Personel Giderleri	0,00
02	SGK Devlet Primi Giderleri	0,00
03	Mal ve Hizmet Alım Giderleri	50.000,00
04	Faiz Giderleri	0,00
05	Cari Transferler	0,00
06	Sermaye Giderleri	0,00
07	Sermaye Transferleri	0,00
08	Borç verme	0,00
Toplam Bütçe Kaynak İhtiyacı		50.000,00
Bütçe Dışı Kaynak	Döner Sermaye	0,00
	Diğer Yurt İçi	0,00
	Yurt Dışı	1.000.000,00
Toplam Bütçe Dışı Kaynak İhtiyacı		1.000.000,00
Toplam Kaynak İhtiyacı		1.050.000,00

PERFORMANS HEDEFİ TABLOSU - 2

İdare Adı	38.30 - İZMİR YÜKSEK TEKNOLOJİ ENSTİTÜSÜ
-----------	--

Amaç	Evrensel düzeyde bilgi üretilecek topluma ve sanayiye transfer edilmesi
Hedef	Bilimsel arařtırmaların ürüne ve yayına dönüřtürülmesi

Performans Hedefi	Uluslararası indekslere giren bilimsel yayınların nitelik ve niceliğinin artırılması, patent alma özelliğine sahip arařtırmaların desteklenmesi.
-------------------	---

Performans Göstergeleri		Ölçü Birim	2015	2016	2017
1	SCI, Expanded SCI, SSCI, Arts&Humanities ve alan Endekslerinde yayınlanan makale sayılarındaki artış	Adet	247	250	260
2	Patent başvuru sayısı	Adet	13	2	3

Faaliyetler		Kaynak İhtiyacı		
		Bütçe	Bütçe Dışı	Toplam
1	Arařtırma Faaliyetleri	0	100.000	100.000
Genel Toplam		0	100.000	100.000

FAALİYET MALİYETLERİ TABLOSU - 2

İdare Adı	38.30 - İZMİR YÜKSEK TEKNOLOJİ ENSTİTÜSÜ
Performans Hedefi	2 - Uluslararası indekslere giren bilimsel yayınların nitelik ve niceliğinin artırılması, patent alma özelliğine sahip araştırmaların desteklenmesi.
Faaliyet Adı	Araştırma Faaliyetleri
Sorumlu Harcama Birimi veya Birimleri	ARAŞTIRMALAR DİREKTÖRLÜĞÜ TPE BİLGİ VE DOKÜMAN BİRİMİ
<p>Enstitü çalışanları tarafından yürütülen veya ortak olunan projelerin başvuru, gerçekleştirme ve ticarileştirme süreçlerine yasal, idari, teknik ve bütçe konularında eğitim ve danışmanlık hizmetleri vermek ve ilgili birimleri koordine etmek üzere 2014 yılında Araştırmalar Direktörlüğü kurulmuştur. İzmir Yüksek Teknoloji Enstitüsü TPE Bilgi ve Doküman Birimi tarafından; 2014 yılında 246 başvuru mevzuat çerçevesinde yanıtlanmıştır. 9 adet ulusal 2 adet uluslararası patent başvurusuna destek verilmiştir. 2015 yılında 125 başvuru mevzuat çerçevesinde yanıtlanmıştır. 9 adet ulusal 1 adet uluslararası patent başvurusu ile 3 adet Faydalı Model başvurusuna destek verilmiştir.</p>	

Ekonomik Kod		Ödenek
01	Personel Giderleri	0,00
02	SGK Devlet Primi Giderleri	0,00
03	Mal ve Hizmet Alım Giderleri	0,00
04	Faiz Giderleri	0,00
05	Cari Transferler	0,00
06	Sermaye Giderleri	0,00
07	Sermaye Transferleri	0,00
08	Borç verme	0,00
Toplam Bütçe Kaynak İhtiyacı		0,00
Bütçe Dışı Kaynak	Döner Sermaye	0,00
	Diğer Yurt İçi	100.000,00
	Yurt Dışı	0,00
Toplam Bütçe Dışı Kaynak İhtiyacı		100.000,00
Toplam Kaynak İhtiyacı		100.000,00

PERFORMANS HEDEFİ TABLOSU - 3

İdare Adı	38.30 - İZMİR YÜKSEK TEKNOLOJİ ENSTİTÜSÜ
------------------	--

Amaç	Araştırma faaliyetlerinin ulusal bilim ve teknoloji öncelikleriyle uyumlu hale getirilmesi
Hedef	Mevcut araştırma altyapısının yenilenmesi ve geliştirilmesi

Performans Hedefi	Ulusal ölçekli yürütülen proje sayısı ile İYTE destekli araştırma proje sayısının artırılarak bütçeden ayrılan payın yükseltilmesi ve mevcut tematik araştırma merkezlerinin resmi merkez statüsünde yapılandırılarak, yeni araştırma merkezlerinin kurulması.
--------------------------	---

Performans Göstergeleri		Ölçü Birim	2015	2016	2017
1	Diğer ulusal projelerde (SSM, TAGEM vb.) proje sayısı	Adet	2	2	2
2	Bilimsel Araştırma Projelerine ayrılan payın bütçeye oranı	Yüzde	2	2	2
3	TÜBİTAK, SAN-TEZ projelerinde ortalama proje bütçesi	TL	362.950	825.897	850.000
4	TÜBİTAK, SAN-TEZ projelerinin kabul sayıları	Adet	33	50	65

Faaliyetler		Kaynak İhtiyacı		
		Bütçe	Bütçe Dışı	Toplam
1	Araştırma projelerinin sayısının ve bütçe payının artırılması.	269.000	10.000.000	10.269.000
2	Merkezi Araştırma Laboratuvarı Binası İnşaatı + Makine Teçhizat	1.010.000	0	1.010.000
Genel Toplam		1.279.000	10.000.000	11.279.000

FAALİYET MALİYETLERİ TABLOSU - 3

İdare Adı	38.30 - İZMİR YÜKSEK TEKNOLOJİ ENSTİTÜSÜ
Performans Hedefi	3 - Ulusal ölçekli yürütülen proje sayısı ile İYTE destekli araştırma proje sayısının artırılarak bütçeden ayrılan payın yükseltilmesi ve mevcut tematik araştırma merkezlerinin resmi merkez statüsünde yapılandırılarak, yeni araştırma merkezlerinin kurulması.
Faaliyet Adı	Araştırma projelerinin sayısının ve bütçe payının artırılması.
Sorumlu Harcama Birimi veya Birimleri	38.30.09.11 - STRATEJİ GELİŞTİRME DAİRE BAŞKANLIĞI PROJE YÖNETİM OFİSİ
<p>Enstitümüz yurt dışında eğitim almış genç ve dinamik bir kadro, ileri düzeyde teknolojik donanıma sahip laboratuvar ve araştırma merkezleri, bilgiye erişim olanakları üst düzeyde ve zengin kaynaklara sahip kütüphanesi ile ileri düzeyde bir araştırma alt yapısına sahip bulunmaktadır. Bu durum; Enstitümüz öğretim üyelerinin yayın sayısında ve yürütülen bilimsel araştırma projeleri sayısında avantaj sağlamakta ve fark yaratmaktadır.2015 yılında 35 adet TÜBİTAK projesi, 1 adet AB projesi açılmış, 28 TÜBİTAK projesi, 5 SANTEZ, 2 adet AB projesi tamamlanmıştır. Yeni açılan ve tamamlanan projelerle birlikte 12 adet AB projesi, 99 adet TÜBİTAK ve 7 adet SANTEZ projesi yürütülmüştür.2016 yılı Ekim ayına kadar olan sürede TÜBİTAK projelerinden 18 adedi sonuçlanmış, 2 adet proje iptal edilmiş, 33 adet yeni proje açılmış olup 105 adet projenin harcamaları devam etmektedir. AB Projelerinde 3 adedi sonuçlandırılmış, 2 adet proje açılmış olup 12 proje devam etmektedir. SAN-TEZ projelerinde 3 adedi sonuçlandırılmış olup 4 adet proje devam etmektedir.</p>	

Ekonomik Kod		Ödenek
01	Personel Giderleri	0,00
02	SGK Devlet Primi Giderleri	0,00
03	Mal ve Hizmet Alım Giderleri	269.000,00
04	Faiz Giderleri	0,00
05	Cari Transferler	0,00
06	Sermaye Giderleri	0,00
07	Sermaye Transferleri	0,00
08	Borç verme	0,00
Toplam Bütçe Kaynak İhtiyacı		269.000,00
Bütçe Dışı Kaynak	Döner Sermaye	0,00
	Diğer Yurt İçi	10.000.000,00
	Yurt Dışı	0,00
Toplam Bütçe Dışı Kaynak İhtiyacı		10.000.000,00
Toplam Kaynak İhtiyacı		10.269.000,00

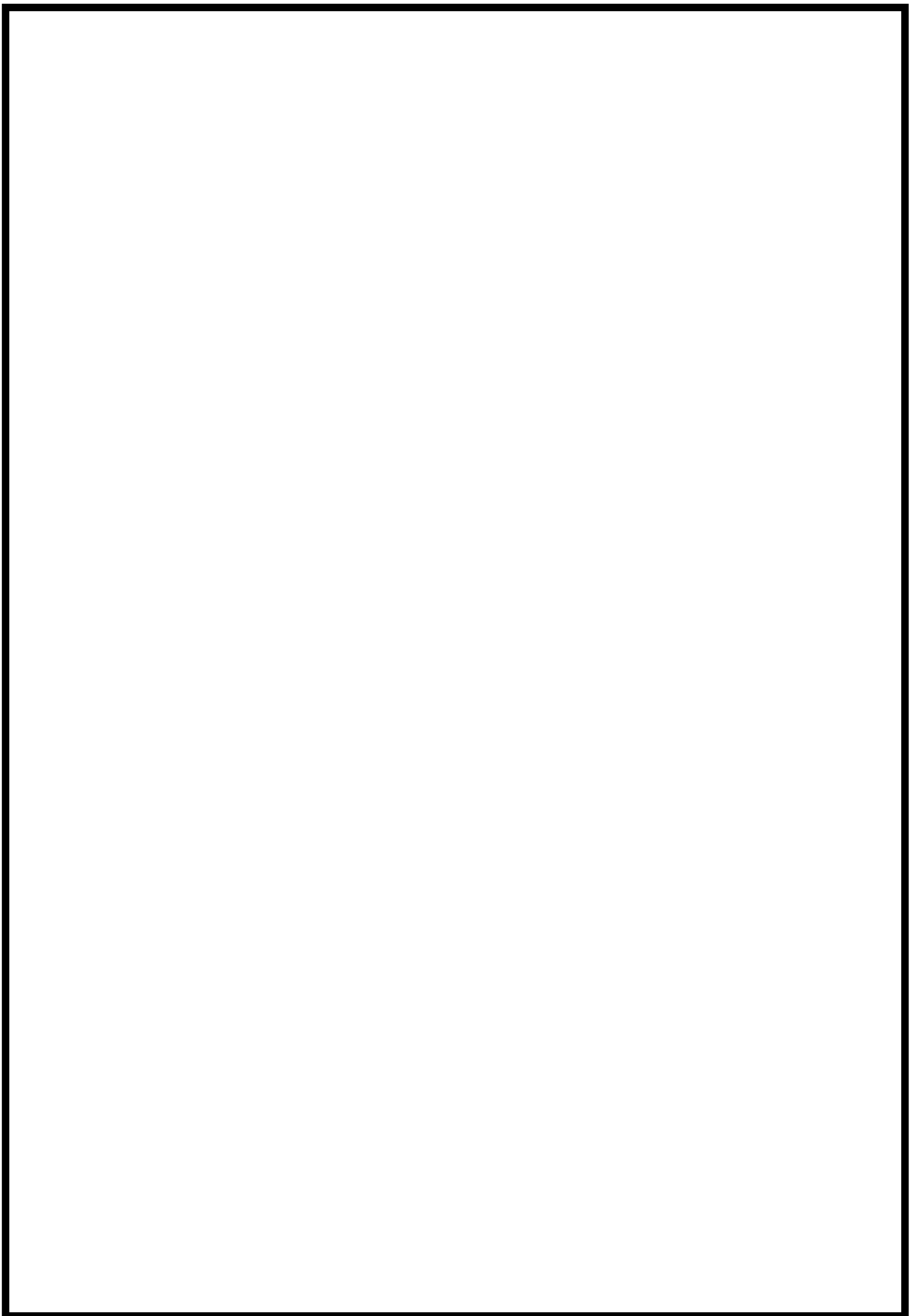

FAALİYET MALİYETLERİ TABLOSU - 3

İdare Adı	38.30 - İZMİR YÜKSEK TEKNOLOJİ ENSTİTÜSÜ
Performans Hedefi	3 - Ulusal ölçekli yürütülen proje sayısı ile İYTE destekli araştırma proje sayısının artırılarak bütçeden ayrılan payın yükseltilmesi ve mevcut tematik araştırma merkezlerinin resmi merkez statüsünde yapılandırılarak, yeni araştırma merkezlerinin kurulması.
Faaliyet Adı	Merkezi Araştırma Laboratuvarı Binası İnşaatı + Makine Teçhizat
Sorumlu Harcama Birimi veya Birimleri	38.30.09.09 - YAPI İŞLERİ VE TEKNİK DAİRE BAŞKANLIĞI , 38.30.09.11 - STRATEJİ GELİŞTİRME DAİRE BAŞKANLIĞI

Enstitümüzde, Kalkınma Bakanlığı tarafından sağlanan yatırım desteği ile 7 adet tematik ileri araştırma merkezi;

- Uygulamalı Kuantum Araştırma Merkezi
- Yeni Kütle Spektrometri Merkezi
- Kompozit Malzemeler Merkezi Araştırma Laboratuvarları
- Malzeme Araştırma Merkezi
- Çevre Geliştirme Uygulama ve Araştırma Merkezi
- Jeotermal Enerji Araştırma ve Uygulama Merkezi
- Biyoteknoloji ve Biyomühendislik Uygulama ve Araştırma Merkezi kurulmuştur.

Kalkınma Bakanlığı "Merkezi Araştırma Laboratuvarları Projesi" kapsamında MAM, Çevre-ARGE Biyomer ve Jeomer tek bir çatı altında toplanacaktır.

Malzeme Araştırma Merkezi : Merkez altyapısını 2015 yılında, 56'sı öğretim üyesi 169 İYTE'li araştırmacı, 23 eğitim kurumu 40 sanayi kuruluşu kullanmıştır.

Çevre Geliştirme Uygulama ve Araştırma Merkezi: 2015 yılında Enstitümüz öğretim üyelerinin yürütmekte olduğu 32 projeye uzman ve cihaz altyapı desteği sağlanmış, Enstitümüz bünyesindeki kullanımların yanı sıra diğer üniversiteler, kamu kuruluşları ile özel sektöre ait 7.559 örnek için toplam 1.853 saat analiz yapmıştır. Merkezin çok kullanılan cihazlarının ulusal ve uluslararası akreditasyon çalışmaları devam etmektedir.

Jeotermal Enerji Araştırma ve Uygulama Merkezi: 2015 yılında JEOMER bünyesinde bulunan cihazlar, toplam 24 araştırmacı 10 öğretim üyesi gözetiminde kullanılmış, 7 değişik sanayi sektörüne hizmet verilmiştir.

Biyoteknoloji ve Biyomühendislik Uygulama ve Araştırma Merkezi: BİYOMER 2015 yılı içerisinde 25 TÜBİTAK, 6 BAP, 32 bağımsız proje/tez çalışması, 2 diğer kategorilerdeki projelere destek vermiş, toplam 791 analiz/cihaz kullanımı ile tamamlanan iş paketi miktarı da 279 adet olarak gerçekleşmiştir.

Ekonomik Kod		Ödenek
01	Personel Giderleri	0,00
02	SGK Devlet Primi Giderleri	0,00
03	Mal ve Hizmet Alım Giderleri	0,00
04	Faiz Giderleri	0,00
05	Cari Transferler	0,00
06	Sermaye Giderleri	1.010.000,00
07	Sermaye Transferleri	0,00
08	Borç verme	0,00
Toplam Bütçe Kaynak İhtiyacı		1.010.000,00
Bütçe Dışı Kaynak	Döner Sermaye	0,00
	Diğer Yurt İçi	0,00
	Yurt Dışı	0,00
Toplam Bütçe Dışı Kaynak İhtiyacı		0,00
Toplam Kaynak İhtiyacı		1.010.000,00

PERFORMANS HEDEFİ TABLOSU - 4

İdare Adı	38.30 - İZMİR YÜKSEK TEKNOLOJİ ENSTİTÜSÜ
------------------	--

Amaç	Ege Bölgesi paydaşlarının ihtiyaç duyduğu Ar-Ge desteğinin sağlanması
-------------	---

Hedef	İYTE araştırma altyapısını kullanarak Ege bölgesi paydaşlarıyla yapılacak proje çalışmalarının artırılması ve insan kaynağının yetiştirilmesi
--------------	---

Performans Hedefi	Ege Bölgesi sanayicileri ve İZKA gibi bölgesel organizasyonlar ile işbirlikleri ve ortaklıklar geliştirilmesi, etkinlikler düzenlenmesi.
--------------------------	---

Performans Göstergeleri		Ölçü Birim	2015	2016	2017
1	İZKA destekleme programlarına önerilen ve kabul edilen proje sayısı	Adet	1	0	0

Faaliyetler		Kaynak İhtiyacı		
		Bütçe	Bütçe Dışı	Toplam
1	Bölge sanayiine destek faaliyetleri.	0	100.000	100.000
Genel Toplam		0	100.000	100.000

FAALİYET MALİYETLERİ TABLOSU - 4

İdare Adı	38.30 - İZMİR YÜKSEK TEKNOLOJİ ENSTİTÜSÜ
Performans Hedefi	4 - Ege Bölgesi sanayicileri ve İZKA gibi bölgesel organizasyonlar ile işbirlikleri ve ortaklıklar geliştirilmesi, etkinlikler düzenlenmesi.
Faaliyet Adı	Bölge sanayine destek faaliyetleri.
Sorumlu Harcama Birimi veya Birimleri	PROJE YÖNETİM OFİSİ
<p>Enstitümüz, İzmir ve Ege bölgesinde sosyo- ekonomik gelişmişliğe katkı veren, eğitim ve araştırma faaliyetlerinde referans kurum haline gelen bir İYTE hedeflemektedir.</p>	

Ekonomik Kod		Ödenek
01	Personel Giderleri	0,00
02	SGK Devlet Primi Giderleri	0,00
03	Mal ve Hizmet Alım Giderleri	0,00
04	Faiz Giderleri	0,00
05	Cari Transferler	0,00
06	Sermaye Giderleri	0,00
07	Sermaye Transferleri	0,00
08	Borç verme	0,00
Toplam Bütçe Kaynak İhtiyacı		0,00
Bütçe Dışı Kaynak	Döner Sermaye	0,00
	Diğer Yurt İçi	100.000,00
	Yurt Dışı	0,00
Toplam Bütçe Dışı Kaynak İhtiyacı		100.000,00
Toplam Kaynak İhtiyacı		100.000,00

PERFORMANS HEDEFİ TABLOSU - 5

İdare Adı	38.30 - İZMİR YÜKSEK TEKNOLOJİ ENSTİTÜSÜ
-----------	--

Amaç	Ege Bölgesi paydaşlarının ihtiyaç duyduğu Ar-Ge desteğinin sağlanması
Hedef	Bölgesel kaynak ve değerlerin ulusal-uluslararası düzeyde araştırılmasına olanak sağlayacak yapıların oluşturulması

Performans Hedefi	Sürdürülebilir kalkınmaya destek için doğal kaynaklar ve çevre ile ilgili bilimsel araştırma projelerinin desteklenmesi ve doğal çevrenin korunması.
-------------------	--

Performans Göstergeleri		Ölçü Birim	2015	2016	2017
1	Doğal kaynaklar, çevre ve mimari mirasın korunmasına yönelik proje sayısı	Adet	1	1	1

Faaliyetler		Kaynak İhtiyacı		
		Bütçe	Bütçe Dışı	Toplam
1	Doğal kaynakların ve çevrenin korunmasına ilişkin yapılan faaliyetler	0	1.000.000	1.000.000
Genel Toplam		0	1.000.000	1.000.000

FAALİYET MALİYETLERİ TABLOSU - 5

İdare Adı	38.30 - İZMİR YÜKSEK TEKNOLOJİ ENSTİTÜSÜ
Performans Hedefi	5 - Sürdürülebilir kalkınmaya destek için doğal kaynaklar ve çevre ile ilgili bilimsel araştırma projelerinin desteklenmesi ve doğal çevrenin korunması.
Faaliyet Adı	Doğal kaynakların ve çevrenin korunmasına ilişkin yapılan faaliyetler
Sorumlu Harcama Birimi veya Birimleri	PROJE YÖNETİM OFİSİ
<p>Enstitümüz yerleşkesinin kurulduğu Çeşme-Karaburun Yarımadasının doğal kaynaklarının (rüzgar, jeotermal, endüstriyel bitkiler vb.) değerlendirilmesine yönelik çalışmalar ile enerji verimliliği çalışmaları ve alternatif kaynak yaratma çalışmaları devam etmektedir. Enstitümüz 2014-2018 Stratejik Planında yer alan konuya ilişkin stratejik amaç ve hedefler doğrultusunda "İYTE Sürdürülebilir Yeşil Kampüs Koordinatörlüğü" kurulmuştur. İzmir Kalkınma Ajansı'nın desteği ile 2012 yılında başlayan "Gülbağçe Jeotermal Kaynağının Geliştirilmesi Projesi" 2013 yılında tamamlanmıştır. 2014 yılında Güney Doğu Anadolu (GAP) Bölge Kalkınma İdaresi Başkanlığı ile İzmir Yüksek Teknoloji Enstitüsü (İYTE) arasında yapılan sözleşme kapsamında Güneydoğu Anadolu'daki jeotermal kaynakların araştırılmasına yönelik bir araştırma projesine başlanmış, proje Aralık/2015 tarihinde son bulmuştur.</p>	

Ekonomik Kod		Ödenek
01	Personel Giderleri	0,00
02	SGK Devlet Primi Giderleri	0,00
03	Mal ve Hizmet Alım Giderleri	0,00
04	Faiz Giderleri	0,00
05	Cari Transferler	0,00
06	Sermaye Giderleri	0,00
07	Sermaye Transferleri	0,00
08	Borç verme	0,00
Toplam Bütçe Kaynak İhtiyacı		0,00
Bütçe Dışı Kaynak	Döner Sermaye	0,00
	Diğer Yurt İçi	0,00
	Yurt Dışı	1.000.000,00
Toplam Bütçe Dışı Kaynak İhtiyacı		1.000.000,00
Toplam Kaynak İhtiyacı		1.000.000,00

PERFORMANS HEDEFİ TABLOSU - 6

İdare Adı	38.30 - İZMİR YÜKSEK TEKNOLOJİ ENSTİTÜSÜ
------------------	--

Amaç	Araştırma ve uygulamaya dayalı çok boyutlu eğitimin gerçekleştirilmesi
Hedef	Öğrenci merkezli ve proje esaslı eğitim-öğretim altyapısının geliştirilmesi

Performans Hedefi	Enstitümüzün araştırma vizyonuna uygun olarak; yeni bölümler açılması, öğretim elemanı sayısının artırılması, lisans üstü eğitime ağırlık ve destek verilmesi, COOP uygulamasına geçilerek ulusal değişim programlarına katılımın artırılması.
--------------------------	---

Performans Göstergeleri		Ölçü Birim	2015	2016	2017
1	CO OP uygulamasına geçen bölüm sayısı	Adet	2	2	2
2	Lisansüstü eğitimine kabul sayısı	Adet	491	549	600
3	Doktoralı mezun sayısı	Adet	26	17	20
4	Doktora öğrenci sayısının toplam öğrenci sayısına oranı	Yüzde	10	10	10
5	ÖYP kapsamında yetiştirilen öğretim üyesi sayısı	Adet	22	25	30
6	Teknoparkta ve/veya AR-GE firmalarında çalışan, staj yapan öğrenci sayısı	Adet	55	26	30
7	Lisansüstü eğitimine başvuru sayısı	Adet	763	912	1.050
8	Yeni açılan lisansüstü bölüm sayısı	Adet	2	1	1
9	Ulusal değişim programlarına katılan öğretim elemanı sayısı	Adet	1	0	0

Faaliyetler		Kaynak İhtiyacı		
		Bütçe	Bütçe Dışı	Toplam
1	Öğrenci merkezli ve proje esaslı eğitim-öğretim faaliyeti.	57.642.000	20.000	57.662.000
Genel Toplam		57.642.000	20.000	57.662.000

FAALİYET MALİYETLERİ TABLOSU - 6

İdare Adı	38.30 - İZMİR YÜKSEK TEKNOLOJİ ENSTİTÜSÜ
Performans Hedefi	6 - Enstitümüzün araştırma vizyonuna uygun olarak; yeni bölümler açılması, öğretim elemanı sayısının artırılması, lisans üstü eğitime ağırlık ve destek verilmesi, COOP uygulamasına geçilerek ulusal değişim programlarına katılımın artırılması.
Faaliyet Adı	Öğrenci merkezli ve proje esaslı eğitim-öğretim faaliyeti.
Sorumlu Harcama Birimi veya Birimleri	38.30.04.14 - MÜHENDİSLİK VE FEN BİLİMLERİ ENSTİTÜSÜ, 38.30.04.30 - FEN FAKÜLTESİ, 38.30.04.42 - MİMARLIK FAKÜLTESİ, 38.30.04.43 - MÜHENDİSLİK FAKÜLTESİ, 38.30.09.05 - PERSONEL DAİRE BAŞKANLIĞI, 38.30.09.11 - STRATEJİ GELİŞTİRME DAİRE BAŞKANLIĞI CO OP DİREKTÖRLÜĞÜ ULUSLARARASI İLİŞKİLER OFİSİ
<p>Enstitümüzde lisansüstü eğitime 1994 yılında, lisans eğitimine 1998 yılında başlanılmıştır. Eğitim dili İngilizce'dir. Enstitümüz "teknoloji enstitüsü" kavramına uygun olarak, uygulamaya ve araştırmaya dayanan "öğrenci odaklı" modelini benimsemiştir. Enstitümüz 2010 yılında Avrupa Komisyonu tarafından "Diploma Eki Etiket" ile ödüllendirilmiş, 2012 yılında Bologna süreci kapsamında AKTS Etiket almaya hak kazanmıştır. Mühendislik Fakültelerinin akreditasyon süreci kapsamında MÜDEK tarafından, Kimya, Makina ve Bilgisayar Mühendislikleri lisans programları akredite edilmiştir. 2013 yılında üniversite-iş dünyası işbirliğine dayalı, başarılı bir uygulama eğitim modeli olan Cooperative Education (CO-OP) uygulamasına, Kimya Mühendisliği ve Elektrik -Elektronik bölümlerinden 14 öğrencinin katılımı ile başlanılmış, 2014-2015 Eğitim-Öğretim yılı güz dönemi 4, bahar dönemi 8 olmak üzere toplam 12 öğrenci bu dersi almıştır. İYTE bu yeniliğe İzmir ve çevre üniversitelerinde ilk defa başlayarak öncü olmuştur. Ülkemizin "teknoloji ve teknolojik nihai ürün ihraç eden ülke" olarak değişimine katkı sağlamak amacıyla kurulan Enstitümüzün eğitim anlayışını da bu amaç şekillendirmekte, "girişimcilik", "uluslararasılaştırma", "öğrenci odaklı eğitim", "yaşayan yerleşke", "disiplinlerarası çalışmalar" eğitimde önceliklerimizi oluşturmaktadır. İYTE, Teknopark, İzmir, İnovasyon Merkezi ve Atmosfer Teknoloji Transfer Ofisi ile bilimi sanayi ile buluşturmayı ve "inovasyon" kavramını kurumun temel politikası haline getirmeyi hedeflemektedir. İYTE'nin, eğitim-öğretim alanında lisansüstü eğitimde ve araştırma alanlarında büyüme stratejisi gereğince, lisans öğrenci sayısının lisansüstü öğrenci sayısına oranı 2014-2015 eğitim döneminde 1.7 düzeyinde gerçekleşmiştir. Yeni gelen öğrencilere öğrenimlerinin ilk yılı boyunca sürekli rehberlik ve destek sağlamak amacıyla Öğrenci Mentorluğu Programı uygulamaya başlanılmıştır. Uluslararası öğrenci değişim programları kapsamında İYTE, programı en aktif olarak kullanan ilk beş üniversite arasında yer almaktadır. 2015 yılında ikili anlaşma sayısı 96 oluşmuştur. Giden öğrenci sayısının 2016 yılında 100 öğrenciye ulaşması, diğer ülkelerden gelecek öğrenciler açısından da Enstitümüzün daha fazla tercih edilir konuma gelmesi hedeflenmektedir.</p>	

Ekonomik Kod		Ödenek
01	Personel Giderleri	44.248.000,00
02	SGK Devlet Primi Giderleri	6.444.000,00
03	Mal ve Hizmet Alım Giderleri	6.950.000,00
04	Faiz Giderleri	0,00
05	Cari Transferler	0,00
06	Sermaye Giderleri	0,00
07	Sermaye Transferleri	0,00
08	Borç verme	0,00
Toplam Bütçe Kaynak İhtiyacı		57.642.000,00
Bütçe Dışı Kaynak	Döner Sermaye	0,00
	Diğer Yurt İçi	20.000,00
	Yurt Dışı	0,00
Toplam Bütçe Dışı Kaynak İhtiyacı		20.000,00
Toplam Kaynak İhtiyacı		57.662.000,00

PERFORMANS HEDEFİ TABLOSU - 7

İdare Adı	38.30 - İZMİR YÜKSEK TEKNOLOJİ ENSTİTÜSÜ
------------------	--

Amaç	Araştırma ve uygulamaya dayalı çok boyutlu eğitimin gerçekleştirilmesi
-------------	--

Hedef	Teknolojik yeniliklerin eğitimde aktif olarak kullanılması
--------------	--

Performans Hedefi	Enstitümüzde; kesintisiz eğitimin, açık ders uygulamasının yaygınlaştırılması ve tez izleme komitelerine yabancı jüri üyelerinin uzaktan katılımının sağlanması.
--------------------------	--

Performans Göstergeleri	Ölçü Birim	2015	2016	2017
--------------------------------	-------------------	-------------	-------------	-------------

Faaliyetler		Kaynak İhtiyacı		
		Bütçe	Bütçe Dışı	Toplam
1	Teknolojik yeniliklerin eğitime entegrasyonu.	0	0	0
Genel Toplam		0	0	0

FAALİYET MALİYETLERİ TABLOSU - 7

İdare Adı	38.30 - İZMİR YÜKSEK TEKNOLOJİ ENSTİTÜSÜ
Performans Hedefi	7 - Enstitümüzde; kesintisiz eğitimin, açık ders uygulamasının yaygınlaştırılması ve tez izleme komitelerine yabancı jüri üyelerinin uzaktan katılımının sağlanması.
Faaliyet Adı	Teknolojik yeniliklerin eğitime entegrasyonu.
Sorumlu Harcama Birimi veya Birimleri	38.30.04.14 - MÜHENDİSLİK VE FEN BİLİMLERİ ENSTİTÜSÜ, 38.30.04.30 - FEN FAKÜLTESİ, 38.30.04.42 - MİMARLIK FAKÜLTESİ, 38.30.04.43 - MÜHENDİSLİK FAKÜLTESİ, 38.30.09.08 - BİLGİ İŞLEM DAİRE BAŞKANLIĞI
<p>İYTE'de, eğitimde yeniliklerin aktif olarak kullanılması hedeflenmektedir. Bu hedefe yönelik olarak, Mühendislik ve Fen Bilimleri Enstitüsü yüksek lisans derslerinde "uzaktan eğitim" programına, Mühendislik Fakültesinin iki bölümünde ise üniversite-sanayi iş birliğine dayalı uygulamalı eğitim modeline (CO-OP) başlanılmış olup bölüm derslerinin açık ders malzemesi olarak sunulması da öngörülmektedir. Gelişen eğitim teknikleri paralelinde akıllı sınıf sayısının artırılması ve tele-konferans ve ders-kaydet-yayınla yöntemlerinin daha fazla uygulanabilir olması çalışmaları devam etmektedir. Enstitümüz öncelikleri arasında, nitelikli öğretim ortamlarının oluşturulmasına yönelik fiziki altyapının tamamlanması da yer almakta, bu öncelik doğrultusunda; Enstitümüz öğrencilerinin kullanımı için bilgisayar laboratuvarları kurulmaya başlanılmış olup lisans ve lisansüstü eğitimde bilgisayar kullanım oranını ve kapasitesini artırmak ve kablosuz erişimin yaygınlaştırılması çalışmaları ile mevcut eğitim altyapısının iyileştirilemi, laboratuvarların teknolojisinin yenilenebilmesi çalışmaları da sürdürülmektedir. Uzaktan Eğitim Yükseköğretim Kurulu Başkanlığının Uzaktan Öğretim Çalışma Grubunun 12.01.2015 tarihli yazısıyla uygun görülmemesi üzerine kaldırılmıştır.</p>	

Ekonomik Kod		Ödenek
01	Personel Giderleri	0,00
02	SGK Devlet Primi Giderleri	0,00
03	Mal ve Hizmet Alım Giderleri	0,00
04	Faiz Giderleri	0,00
05	Cari Transferler	0,00
06	Sermaye Giderleri	0,00
07	Sermaye Transferleri	0,00
08	Borç verme	0,00
Toplam Bütçe Kaynak İhtiyacı		0,00
Bütçe Dışı Kaynak	Döner Sermaye	0,00
	Diğer Yurt İçi	0,00
	Yurt Dışı	0,00
Toplam Bütçe Dışı Kaynak İhtiyacı		0,00
Toplam Kaynak İhtiyacı		0,00

PERFORMANS HEDEFİ TABLOSU - 8

İdare Adı	38.30 - İZMİR YÜKSEK TEKNOLOJİ ENSTİTÜSÜ
-----------	--

Amaç	Araştırma ve uygulamaya dayalı çok boyutlu eğitimin gerçekleştirilmesi
Hedef	Nitelikli öğretim ortamları oluşturmaya yönelik fiziki altyapının tamamlanması

Performans Hedefi	Enstitümüz fiziki yerleşiminin ve donanımının tamamlanması.
-------------------	---

Performans Göstergeleri		Ölçü Birim	2015	2016	2017
1	Fiziki Yerleşim	Metrekare	179.252	186.767	204.496

Faaliyetler		Kaynak İhtiyacı		
		Bütçe	Bütçe Dışı	Toplam
1	Fiziki altyapı ve donanım faaliyetleri.	17.450.000	0	17.450.000
Genel Toplam		17.450.000	0	17.450.000

FAALİYET MALİYETLERİ TABLOSU - 8

İdare Adı	38.30 - İZMİR YÜKSEK TEKNOLOJİ ENSTİTÜSÜ
Performans Hedefi	8 - Enstitümüz fiziki yerleşiminin ve donanımının tamamlanması.
Faaliyet Adı	Fiziki altyapı ve donanım faaliyetleri.
Sorumlu Harcama Birimi veya Birimleri	38.30.04.43 - MÜHENDİSLİK FAKÜLTESİ, 38.30.09.04 - İDARİ VE MALİ İŞLER DAİRE BAŞKANLIĞI, 38.30.09.09 - YAPI İŞLERİ VE TEKNİK DAİRE BAŞKANLIĞI, 38.30.09.11 - STRATEJİ GELİŞTİRME DAİRE BAŞKANLIĞI
<p>Enstitümüzün, teknoloji enstitüsü kavramından hareketle araştırmaya, uygulamaya ve kendi teknolojisini üretmeye yönelik eğitim modeline uygun olarak fiziki altyapısının oluşturulması.</p>	

Ekonomik Kod		Ödenek
01	Personel Giderleri	0,00
02	SGK Devlet Primi Giderleri	0,00
03	Mal ve Hizmet Alım Giderleri	0,00
04	Faiz Giderleri	0,00
05	Cari Transferler	0,00
06	Sermaye Giderleri	17.450.000,00
07	Sermaye Transferleri	0,00
08	Borç verme	0,00
Toplam Bütçe Kaynak İhtiyacı		17.450.000,00
Bütçe Dışı Kaynak	Döner Sermaye	0,00
	Diğer Yurt İçi	0,00
	Yurt Dışı	0,00
Toplam Bütçe Dışı Kaynak İhtiyacı		0,00
Toplam Kaynak İhtiyacı		17.450.000,00

PERFORMANS HEDEFİ TABLOSU - 9

İdare Adı	38.30 - İZMİR YÜKSEK TEKNOLOJİ ENSTİTÜSÜ
-----------	--

Amaç	Uluslararası tanınırlığın artırılması
Hedef	Uluslararası üniversite olma yolunda girişimlerin artırılması

Performans Hedefi	Enstitümüz, yabancı uyruklu öğretim elemanı ve öğrenci sayısı ile uluslararası ikili anlaşma sayısının ve akredite edilen bölüm sayısının artırılması
-------------------	---

Performans Göstergeleri		Ölçü Birim	2015	2016	2017
1	Erasmus programından yararlanan öğretim üyesi ve öğrenci sayısı	Adet	121	79	100
2	Yurtdışı üniversitelerle eğitim alanında yapılan yeni ikili anlaşmaların sayısı	Adet	16	0	20
3	Yabancı uyruklu öğretim elemanı sayısı	Adet	16	14	15
4	Yurtdışı ikili anlaşmalarla gelen yabancı öğretim üyesi sayısı	Adet	9	3	10
5	Erasmus kapsamında yapılan yeni ikili anlaşmaların sayısı	Adet	16	9	12
6	Yabancı uyruklu öğrenci sayısı	Adet	172	162	200

Faaliyetler		Kaynak İhtiyacı		
		Bütçe	Bütçe Dışı	Toplam
1	Uluslararası tanınırlığın artırılması.	2.327.000	500.000	2.827.000
Genel Toplam		2.327.000	500.000	2.827.000

FAALİYET MALİYETLERİ TABLOSU - 9

İdare Adı	38.30 - İZMİR YÜKSEK TEKNOLOJİ ENSTİTÜSÜ
Performans Hedefi	9 - Enstitümüz, yabancı uyruklu öğretim elemanı ve öğrenci sayısı ile uluslararası ikili anlaşma sayısının ve akredite edilen bölüm sayısının artırılması
Faaliyet Adı	Uluslararası tanınırlığın artırılması.
Sorumlu Harcama Birimi veya Birimleri	38.30.04.14 - MÜHENDİSLİK VE FEN BİLİMLERİ ENSTİTÜSÜ, 38.30.04.30 - FEN FAKÜLTESİ, 38.30.04.42 - MİMARLIK FAKÜLTESİ, 38.30.04.43 - MÜHENDİSLİK FAKÜLTESİ, 38.30.09.05 - PERSONEL DAİRE BAŞKANLIĞI ULUSLARARASI İLİŞKİLER OFİSİ
<p>Enstitümüzün uluslararası tanınırlığını artırmaya ve uluslararası standardı yakalamaya yönelik faaliyetlerinin desteklenmesi.</p>	

Ekonomik Kod		Ödenek
01	Personel Giderleri	2.018.000,00
02	SGK Devlet Primi Giderleri	309.000,00
03	Mal ve Hizmet Alım Giderleri	0,00
04	Faiz Giderleri	0,00
05	Cari Transferler	0,00
06	Sermaye Giderleri	0,00
07	Sermaye Transferleri	0,00
08	Borç verme	0,00
Toplam Bütçe Kaynak İhtiyacı		2.327.000,00
Bütçe Dışı Kaynak	Döner Sermaye	0,00
	Diğer Yurt İçi	0,00
	Yurt Dışı	500.000,00
Toplam Bütçe Dışı Kaynak İhtiyacı		500.000,00
Toplam Kaynak İhtiyacı		2.827.000,00

PERFORMANS HEDEFİ TABLOSU - 10

İdare Adı	38.30 - İZMİR YÜKSEK TEKNOLOJİ ENSTİTÜSÜ
------------------	--

Amaç	İnovasyon konusunda bilinçlendirme çalışmaları yürütülmesi ve firmalarla iletişimin geliştirilmesi.
Hedef	İYTE'nin inovasyon konusundaki sanayiye yönelik faaliyetlerinin artırılması.

Performans Hedefi	İYTE'nin akademik düzeyde ve İYTESEM aracılığıyla inovasyon konusunda farkındalık çalışmaları yürüterek gerekli iletişim kanallarını oluşturması ve "Girişimcilik Akademisi"nin kurulması.
--------------------------	--

Performans Göstergeleri		Ölçü Birim	2015	2016	2017
1	Sanayiye yönelik düzenlenen seminerlerin sayısı	Adet	2	0	0
2	İnovasyon ve girişimcilik eğitim programları katılımcı sayısı	Adet	31	40	50
3	Lisans ve lisansüstü seviyesinde girişimcilik, teknoloji yönetimi ve inovasyon yönetimi ders sayısı	Adet	3	3	3

Faaliyetler	Kaynak İhtiyacı		
	Bütçe	Bütçe Dışı	Toplam
1 İnovasyon bilinçlendirme ve iletişim faaliyetleri	0	100.000	100.000
Genel Toplam	0	100.000	100.000

FAALİYET MALİYETLERİ TABLOSU - 10

İdare Adı	38.30 - İZMİR YÜKSEK TEKNOLOJİ ENSTİTÜSÜ
Performans Hedefi	21 - İYTE'nin akademik düzeyde ve İYTESEM aracılığıyla inovasyon konusunda farkındalık çalışmaları yürüterek gerekli iletişim kanallarını oluşturması ve "Girişimcilik Akademisi"nin kurulması.
Faaliyet Adı	İnovasyon bilinçlendirme ve iletişim faaliyetleri
Sorumlu Harcama Birimi veya Birimleri	38.30.07.65 - GENEL KÜLTÜR DERSLERİ BÖLÜMÜ İYTE-SEM
<p>Enstitümüz kuruluş amacı olan "ileri düzeyde araştırma ve üretim yapma" misyonundan hareketle, üniversite-sanayi işbirliğini artırmaya, ülke kaynaklarının verimli kullanımına yönelik, katma değeri yüksek ürün üretimini hedefleyen, tematik ileri araştırma merkezleri kurularak; artı değer ve kaynak yaratılması hedeflenmiştir. Kampüs alanında faaliyet gösteren İzmir Teknoloji Geliştirme Bölgesi, İzmir Kalkınma Ajansı desteği ile kurulan İnovasyon Merkezi ve TÜBİTAK destekli Atmosfer Teknoloji Transfer Ofisi ile araştırma geliştirme ve sanayi verilen hizmet ve teknoloji üretimi hızla ivme kazanacaktır.</p>	

Ekonomik Kod		Ödenek
01	Personel Giderleri	0,00
02	SGK Devlet Primi Giderleri	0,00
03	Mal ve Hizmet Alım Giderleri	0,00
04	Faiz Giderleri	0,00
05	Cari Transferler	0,00
06	Sermaye Giderleri	0,00
07	Sermaye Transferleri	0,00
08	Borç verme	0,00
Toplam Bütçe Kaynak İhtiyacı		0,00
Bütçe Dışı Kaynak	Döner Sermaye	100.000,00
	Diğer Yurt İçi	0,00
	Yurt Dışı	0,00
Toplam Bütçe Dışı Kaynak İhtiyacı		100.000,00
Toplam Kaynak İhtiyacı		100.000,00

PERFORMANS HEDEFİ TABLOSU - 11

İdare Adı	38.30 - İZMİR YÜKSEK TEKNOLOJİ ENSTİTÜSÜ
------------------	--

Amaç	Enstitünün inovasyon faaliyetlerine yönelik altyapısını oluşturmak
Hedef	Enstitü inovasyon altyapısının oluşturulması, inovasyon faaliyetlerinin verimliliğinin artırılması

Performans Hedefi	Patent ve inovasyon desteğinin artırılması.
--------------------------	--

Performans Göstergeleri		Ölçü Birim	2015	2016	2017
1	Patent Eğitim Seminerleri	Adet	1	1	1

Faaliyetler		Kaynak İhtiyacı		
		Bütçe	Bütçe Dışı	Toplam
1	Teknoloji Transfer Ofisinin faaliyetlerini artırmak	0	1.000.000	1.000.000
Genel Toplam		0	1.000.000	1.000.000

FAALİYET MALİYETLERİ TABLOSU - 11

İdare Adı	38.30 - İZMİR YÜKSEK TEKNOLOJİ ENSTİTÜSÜ
Performans Hedefi	10 - Patent ve inovasyon desteğinin artırılması.
Faaliyet Adı	Teknoloji Transfer Ofisinin faaliyetlerini artırmak
Sorumlu Harcama Birimi veya Birimleri	38.30.00.01 - ÜST YÖNETİM, AKADEMİK VE İDARİ BİRİMLER, ARAŞTIRMALAR DİREKTÖRLÜĞÜ

Enstitü çalışanları tarafından yürütülen veya ortak olunan projelerin başvuru, gerçekleştirme ve ticarileştirme süreçlerine yasal, idari, teknik ve bütçe konularında eğitim ve danışmanlık hizmetleri vermek ve ilgili birimleri koordine etmek üzere 2014 yılında Araştırmalar Direktörlüğü kurulmuştur.

Ekonomik Kod		Ödenek
01	Personel Giderleri	0,00
02	SGK Devlet Primi Giderleri	0,00
03	Mal ve Hizmet Alım Giderleri	0,00
04	Faiz Giderleri	0,00
05	Cari Transferler	0,00
06	Sermaye Giderleri	0,00
07	Sermaye Transferleri	0,00
08	Borç verme	0,00
Toplam Bütçe Kaynak İhtiyacı		0,00
Bütçe Dışı Kaynak	Döner Sermaye	0,00
	Diğer Yurt İçi	1.000.000,00
	Yurt Dışı	0,00
Toplam Bütçe Dışı Kaynak İhtiyacı		1.000.000,00
Toplam Kaynak İhtiyacı		1.000.000,00

PERFORMANS HEDEFİ TABLOSU - 12

İdare Adı	38.30 - İZMİR YÜKSEK TEKNOLOJİ ENSTİTÜSÜ
------------------	--

Amaç	İZTEKGEB ile ilişkilerin güçlendirilmesi
Hedef	İZTEKGEB'de faaliyet gösteren firmalar ile ilişkilerin güçlendirilmesi ve çeşitlendirilmesi

Performans Hedefi	İZTEKGEB firmaları ile İYTE akademisyenleri arasındaki ilişkinin güçlendirilmesi.
--------------------------	--

Performans Göstergeleri		Ölçü Birim	2015	2016	2017
1	Akademisyenlerimizin İZTEKGEB'de ortak veya sahip olduğu faal firma sayısı	Adet	16	19	25

Faaliyetler		Kaynak İhtiyacı		
		Bütçe	Bütçe Dışı	Toplam
1	Faal firma sayısının artırılması	0	0	0
Genel Toplam		0	0	0

FAALİYET MALİYETLERİ TABLOSU - 12

İdare Adı	38.30 - İZMİR YÜKSEK TEKNOLOJİ ENSTİTÜSÜ
Performans Hedefi	11 - İZTEKGEB firmaları ile İYTE akademisyenleri arasındaki ilişkinin güçlendirilmesi.
Faaliyet Adı	Faal firma sayısının artırılması
Sorumlu Harcama Birimi veya Birimleri	38.30.00.01 - ÜST YÖNETİM, AKADEMİK VE İDARİ BİRİMLER

Akademisyenlerimizin İZTEKGEB de ortak veya sahip oldukları faal firmaların 6'sı yazılım 3'ü biyoteknoloji 3'ü enerji 7'sinde diğer sektör alanında olmak üzere toplam 19 adettir.

Ekonomik Kod		Ödenek
01	Personel Giderleri	0,00
02	SGK Devlet Primi Giderleri	0,00
03	Mal ve Hizmet Alım Giderleri	0,00
04	Faiz Giderleri	0,00
05	Cari Transferler	0,00
06	Sermaye Giderleri	0,00
07	Sermaye Transferleri	0,00
08	Borç verme	0,00
Toplam Bütçe Kaynak İhtiyacı		0,00
Bütçe Dışı Kaynak	Döner Sermaye	0,00
	Diğer Yurt İçi	0,00
	Yurt Dışı	0,00
Toplam Bütçe Dışı Kaynak İhtiyacı		0,00
Toplam Kaynak İhtiyacı		0,00

PERFORMANS HEDEFİ TABLOSU - 13

İdare Adı	38.30 - İZMİR YÜKSEK TEKNOLOJİ ENSTİTÜSÜ
-----------	--

Amaç	Kurumsal yönetişimin geliştirilmesi
Hedef	Kurumsal kimlik oluşturulması

Performans Hedefi	Şeffaflık ilkesi doğrultusunda İYTE etik politikalarının, iş ve işlem prosedürlerinin oluşturularak personelin mesleki ve kişisel gelişiminin artırılmasına katkı sağlanması.
-------------------	---

Performans Göstergeleri		Ölçü Birim	2015	2016	2017
1	Ödüllendirilen personel sayısı	Adet	16	16	16
2	Kurs, seminer vb. etkinliklere katılan personel sayısı	Adet	46	190	100

Faaliyetler		Kaynak İhtiyacı		
		Bütçe	Bütçe Dışı	Toplam
1	Kurumsal kimlik oluşturulması faaliyetleri.	150.000	150.000	300.000
Genel Toplam		150.000	150.000	300.000

FAALİYET MALİYETLERİ TABLOSU - 13

İdare Adı	38.30 - İZMİR YÜKSEK TEKNOLOJİ ENSTİTÜSÜ
Performans Hedefi	12 - Şeffaflık ilkesi doğrultusunda İYTE etik politikalarının, iş ve işlem prosedürlerinin oluşturularak personelin mesleki ve kişisel gelişiminin artırılmasına katkı sağlanması.
Faaliyet Adı	Kurumsal kimlik oluşturulması faaliyetleri.
Sorumlu Harcama Birimi veya Birimleri	38.30.09.05 - PERSONEL DAİRE BAŞKANLIĞI, 38.30.09.07 - SAĞLIK, KÜLTÜR VE SPOR DAİRE BAŞKANLIĞI İYTE-ETİK KURULU

Enstitümüzde katılımcı ve İnsan odaklı yönetim sistemini izlenmektedir. Her yıl akademik açılıшта yıl içerisinde başarılı performans sergileyen toplam 16 birimde çalışan personele ödül verilmektedir. Akademik ve İdari personele hem mesleki hem de kişisel gelişimlerini arttırmak amacıyla çeşitli etkinliklere katılmaları sağlanmaktadır.

Ekonomik Kod		Ödenek
01	Personel Giderleri	0,00
02	SGK Devlet Primi Giderleri	0,00
03	Mal ve Hizmet Alım Giderleri	150.000,00
04	Faiz Giderleri	0,00
05	Cari Transferler	0,00
06	Sermaye Giderleri	0,00
07	Sermaye Transferleri	0,00
08	Borç verme	0,00
Toplam Bütçe Kaynak İhtiyacı		150.000,00
Bütçe Dışı Kaynak	Döner Sermaye	0,00
	Diğer Yurt İçi	150.000,00
	Yurt Dışı	0,00
Toplam Bütçe Dışı Kaynak İhtiyacı		150.000,00
Toplam Kaynak İhtiyacı		300.000,00

PERFORMANS HEDEFİ TABLOSU - 14

İdare Adı	38.30 - İZMİR YÜKSEK TEKNOLOJİ ENSTİTÜSÜ
-----------	--

Amaç	Kurumsal yönetişimin geliştirilmesi
Hedef	Kurumsal kaynaşmanın geliştirilmesi

Performans Hedefi	Personel ve öğrenciye yönelik sosyal, kültürel ve sportif etkinliklerin yaygınlaştırılması.
-------------------	---

Performans Göstergeleri		Ölçü Birim	2015	2016	2017
1	Düzenlenen sosyal ve kültürel etkinlik sayısı	Adet	93	130	150
2	Personel ve öğrenciler için hobi bahçeleri oluşturulması	Metrekare	30	100	100

Faaliyetler		Kaynak İhtiyacı		
		Bütçe	Bütçe Dışı	Toplam
1	Kurumsal kaynaşma faaliyetleri.	5.231.000	0	5.231.000
Genel Toplam		5.231.000	0	5.231.000

FAALİYET MALİYETLERİ TABLOSU - 14

İdare Adı	38.30 - İZMİR YÜKSEK TEKNOLOJİ ENSTİTÜSÜ
Performans Hedefi	13 - Personel ve öğrenciye yönelik sosyal, kültürel ve sportif etkinliklerin yaygınlaştırılması.
Faaliyet Adı	Kurumsal kaynaşma faaliyetleri.
Sorumlu Harcama Birimi veya Birimleri	38.30.09.07 - SAĞLIK, KÜLTÜR VE SPOR DAİRE BAŞKANLIĞI

Şehirden uzak olması nedeniyle Kampüs yerleşkesinde sosyal yaşam olanakları kısıtlı olduğu için kültürel, sportif ve sosyal etkinliklere özendirilmektedir. Enstitümüz spor hizmetleri, öğrencilerin ve çalışanların beden sağlıklarını korumak ve geliştirme, disiplinli çalışma alışkanlığı kazandırmak, spora ilgi duymalarını arttırmak, boş zamanlarını değerlendirmek amacıyla yönelik yürütülmektedir. Kısmi zamanlı öğrencilerin çalıştırıldığı spor salonu mesai saatleri dışında da kullanıma açık tutulmaktadır.2015 yılında kapalı yüzme havuzu da hizmete girmiş bulunmaktadır. Enstitümüz öğrencilerinin deniz ve doğa sporları ile daha fazla ilgilenebilmeleri için yelken, dalış ve benzeri sporları yapma olanaklarının artırılması sağlanacaktır. Kampüsümüz sınırları içinde İYTE sosyal yaşamına ivme kazandıracak "İYTE Yaşam Merkezi" inşaatı 2014 yılı Ekim ayı itibariyle bitirilmiş olup, 526 öğrenciye konaklama imkanı sunmuştur. 2016 yılında bu imkanların geliştirilmesine çalışılacaktır. Öğrencilerin kapalı alanlardan uzaklaşması amacıyla doğal yapısına zarar verilmeden 2014 yılında şenlik alanı yeniden düzenlenmiştir. Buğday Ekolojik Yaşamı Destekleme Derneği ile Mimarlık Fakültesi öğrencilerinin gerçekleştirdiği projede tüketimin yoğun olduğu şehirlerde tüketicinin dahil olduğu ekolojik çözümler üretilmesini, modeller yaratarak şehirde de ekolojik yaşam için duyarlılığın artırılmasını, yerel tohumların öneminin anlaşılmasını, sağlıklı gıda üretimi ve doğa dostu bahçelerin kurulması ve bu bahçeler için sorumluluk alacak toplulukların organize olmasını hedeflemekte olup, İYTE'de 30 m2 lik bir bostan kurulmuş olup çalışmalar devam etmektedir.

Ekonomik Kod		Ödenek
01	Personel Giderleri	2.066.000,00
02	SGK Devlet Primi Giderleri	357.000,00
03	Mal ve Hizmet Alım Giderleri	1.808.000,00
04	Faiz Giderleri	0,00
05	Cari Transferler	0,00
06	Sermaye Giderleri	1.000.000,00
07	Sermaye Transferleri	0,00
08	Borç verme	0,00
Toplam Bütçe Kaynak İhtiyacı		5.231.000,00
Bütçe Dışı Kaynak	Döner Sermaye	0,00
	Diğer Yurt İçi	0,00
	Yurt Dışı	0,00
Toplam Bütçe Dışı Kaynak İhtiyacı		0,00
Toplam Kaynak İhtiyacı		5.231.000,00

FAALİYET MALİYETLERİ TABLOSU- 15

İdare Adı	38.30 - İZMİR YÜKSEK TEKNOLOJİ ENSTİTÜSÜ
Performans Hedefi	14 - Kariyer Ofisinin faaliyetlerinin yaygınlaştırılması ve mezunlarla iletişim ve işbirliğinin sürdürülmesi
Faaliyet Adı	Kariyer Ofisi faaliyetleri.
Sorumlu Harcama Birimi veya Birimleri	38.30.09.07 - SAĞLIK, KÜLTÜR VE SPOR DAİRE BAŞKANLIĞI

İYTE Kariyer Ofisi tarafından, öğrenci ve mezunlarımızın nitelik, saygınlık, tercih edilirlüklerini en üst düzeye çıkarmak amacıyla kariyer planlama ve geliştirmeye ilişkin destek sağlanmaktadır.2016 Mayıs ayı itibariyle 110 kişinin katılımıyla geleneksel Mezunlar Günü kutlanmıştır.

Ekonomik Kod		Ödenek
01	Personel Giderleri	0,00
02	SGK Devlet Primi Giderleri	0,00
03	Mal ve Hizmet Alım Giderleri	0,00
04	Faiz Giderleri	0,00
05	Cari Transferler	0,00
06	Sermaye Giderleri	0,00
07	Sermaye Transferleri	0,00
08	Borç verme	0,00
Toplam Bütçe Kaynak İhtiyacı		0,00
Bütçe Dışı Kaynak	Döner Sermaye	0,00
	Diğer Yurt İçi	100.000,00
	Yurt Dışı	0,00
Toplam Bütçe Dışı Kaynak İhtiyacı		100.000,00
Toplam Kaynak İhtiyacı		100.000,00

PERFORMANS HEDEFİ TABLOSU - 16

İdare Adı	38.30 - İZMİR YÜKSEK TEKNOLOJİ ENSTİTÜSÜ
------------------	--

Amaç	Kurumsal yönetişimin geliştirilmesi
Hedef	Ulusal ve uluslararası tanıtım ve görünürlüğünün etkinleştirilmesi

Performans Hedefi	Ulusal ve uluslararası tanıtım etkinliklerinin artırılması.
--------------------------	--

Performans Göstergeleri		Ölçü Birim	2015	2016	2017
1	İYTE ev sahipliğinde düzenlenen bilimsel etkinlik sayısı	Adet	18	20	20
2	Enstitü tanıtım kataloğu	Adet	1.000	0	0
3	Enstitü tanıtım broşürü (İngilizce+Türkçe)	Adet	13.500	14.000	14.300
4	Katılan eğitim fuarı sayısı	Adet	25	25	30

Faaliyetler		Kaynak İhtiyacı		
		Bütçe	Bütçe Dışı	Toplam
1	Tanıtım faaliyetleri.	50.000	0	50.000
Genel Toplam		50.000	0	50.000

FAALİYET MALİYETLERİ TABLOSU - 16

İdare Adı	38.30 - İZMİR YÜKSEK TEKNOLOJİ ENSTİTÜSÜ
Performans Hedefi	15 - Ulusal ve uluslararası tanıtım etkinliklerinin artırılması.
Faaliyet Adı	Tanıtım faaliyetleri.
Sorumlu Harcama Birimi veya Birimleri	38.30.09.07 - SAĞLIK, KÜLTÜR VE SPOR DAİRE BAŞKANLIĞI
<p>İYTE'nin tanıtımı için Basın/Endüstri/Sanayi' ye yönelik etkinlikler ile bilim ve teknoloji bilincinin yaygınlaştırılması için de çocuk ve gençlere yönelik etkinlikler düzenlenmesi.</p>	

Ekonomik Kod		Ödenek
01	Personel Giderleri	0,00
02	SGK Devlet Primi Giderleri	0,00
03	Mal ve Hizmet Alım Giderleri	50.000,00
04	Faiz Giderleri	0,00
05	Cari Transferler	0,00
06	Sermaye Giderleri	0,00
07	Sermaye Transferleri	0,00
08	Borç verme	0,00
Toplam Bütçe Kaynak İhtiyacı		50.000,00
Bütçe Dışı Kaynak	Döner Sermaye	0,00
	Diğer Yurt İçi	0,00
	Yurt Dışı	0,00
Toplam Bütçe Dışı Kaynak İhtiyacı		0,00
Toplam Kaynak İhtiyacı		50.000,00

PERFORMANS HEDEFİ TABLOSU - 17

İdare Adı	38.30 - İZMİR YÜKSEK TEKNOLOJİ ENSTİTÜSÜ
------------------	--

Amaç	Kampüs kaynaklarının sürdürülebilir kullanımının sağlanması
Hedef	Mali kaynakların etkin kullanılması

Performans Hedefi	Döner sermaye gelirlerinin artırılması.
--------------------------	--

Performans Göstergeleri		Ölçü Birim	2015	2016	2017
1	Döner sermaye gelirleri	TL	920.297	1.100.000	1.300.000

Faaliyetler		Kaynak İhtiyacı		
		Bütçe	Bütçe Dışı	Toplam
1	Döner sermaye faaliyetleri.	0	500.000	500.000
Genel Toplam		0	500.000	500.000

FAALİYET MALİYETLERİ TABLOSU - 17

İdare Adı	38.30 - İZMİR YÜKSEK TEKNOLOJİ ENSTİTÜSÜ
Performans Hedefi	16 - Döner sermaye gelirlerinin artırılması.
Faaliyet Adı	Döner sermaye faaliyetleri.
Sorumlu Harcama Birimi veya Birimleri	38.30.09.11 - STRATEJİ GELİŞTİRME DAİRE BAŞKANLIĞI, DÖNER SERMAYE SAYMANLIĞI
<p>Enstitü kaynaklarının etkin ve verimli kullanılması , enstitümüz laboratuvar ve endüstriyel hizmetlerinin geliştirilerek, döner sermaye gelirlerinin artırılması.</p>	

Ekonomik Kod		Ödenek
01	Personel Giderleri	0,00
02	SGK Devlet Primi Giderleri	0,00
03	Mal ve Hizmet Alım Giderleri	0,00
04	Faiz Giderleri	0,00
05	Cari Transferler	0,00
06	Sermaye Giderleri	0,00
07	Sermaye Transferleri	0,00
08	Borç verme	0,00
Toplam Bütçe Kaynak İhtiyacı		0,00
Bütçe Dışı Kaynak	Döner Sermaye	500.000,00
	Diğer Yurt İçi	0,00
	Yurt Dışı	0,00
Toplam Bütçe Dışı Kaynak İhtiyacı		500.000,00
Toplam Kaynak İhtiyacı		500.000,00

PERFORMANS HEDEFİ TABLOSU - 18

İdare Adı	38.30 - İZMİR YÜKSEK TEKNOLOJİ ENSTİTÜSÜ
-----------	--

Amaç	Kampüs kaynaklarının sürdürülebilir kullanımının sağlanması
Hedef	Kampüste mevcut yenilenebilir enerji kaynaklarının (rüzgar, jeotermal gibi) etkin kullanımı ile kendi enerji ihtiyacını karşılayabilen kurum haline gelmesi.

Performans Hedefi	"Yeşil Kampüs" oluşturmaya yönelik projelerin desteklenmesi.
-------------------	--

Performans Göstergeleri		Ölçü Birim	2015	2016	2017
1	Rüzgar Enerjisi Santrali Projesi	Adet	0	1	0
2	Su tüketimi	Metreküp	206.071	210.000	215.000
3	Elektrik tüketimi	Kilo Watt Saat	9.103.864	10.000.000	11.000.000

Faaliyetler		Kaynak İhtiyacı		
		Bütçe	Bütçe Dışı	Toplam
1	"Yeşil Kampüs" oluşturmaya yönelik faaliyetler.	2.500.000	0	2.500.000
Genel Toplam		2.500.000	0	2.500.000

FAALİYET MALİYETLERİ TABLOSU - 18

İdare Adı	38.30 - İZMİR YÜKSEK TEKNOLOJİ ENSTİTÜSÜ
Performans Hedefi	17 - "Yeşil Kampüs" oluşturmaya yönelik projelerin desteklenmesi.
Faaliyet Adı	"Yeşil Kampüs" oluşturmaya yönelik faaliyetler.
Sorumlu Harcama Birimi veya Birimleri	38.30.00.01 - ÜST YÖNETİM, AKADEMİK VE İDARİ BİRİMLER, 38.30.09.09 - YAPI İŞLERİ VE TEKNİK DAİRE BAŞKANLIĞI , 38.30.09.11 - STRATEJİ GELİŞTİRME DAİRE BAŞKANLIĞI
<p>Enstitümüz yerleşkesinin kurulduğu Çeşme-Karaburun Yarımadasının doğal kaynaklarının (rüzgar, jeotermal, endüstriyel bitkiler vb.) değerlendirilmesine yönelik çalışmalar ile enerji verimliliği çalışmaları ve alternatif kaynak yaratma çalışmaları devam etmektedir. Enstitümüz 2014-2018 Stratejik Planında yer alan konuya ilişkin stratejik amaç ve hedefler doğrultusunda "İYTE Sürdürülebilir Kampüs Koordinatörlüğü" kurulmuştur. Kampüs doğal kaynaklarının değerlendirilmesi yönünde toplam bütçesi 2,5 milyon TL olan proje kapsamında 250 kW kapasiteli 1 adet rüzgar türbini kurulması çalışmaları devam etmektedir.2008 yılında İYTE ETKİN ENERJİ KULLANIMI AKSIYON PLANI V1.0 hazırlanarak uygulanmaya başlanılmıştır. Plan çerçevesinde 2015 yılında birimlerin elektrik tüketimleri düzenli olarak ölçülmüş, internet üzerinden duyurulmuştur. Ancak İnşaat Mühendisliği ile Kapalı Yüzme Havuzunun hizmete girmesi ile tüketimde artış meydana gelmiştir.</p>	

Ekonomik Kod		Ödenek
01	Personel Giderleri	0,00
02	SGK Devlet Primi Giderleri	0,00
03	Mal ve Hizmet Alım Giderleri	0,00
04	Faiz Giderleri	0,00
05	Cari Transferler	0,00
06	Sermaye Giderleri	2.500.000,00
07	Sermaye Transferleri	0,00
08	Borç verme	0,00
Toplam Bütçe Kaynak İhtiyacı		2.500.000,00
Bütçe Dışı Kaynak	Döner Sermaye	0,00
	Diğer Yurt İçi	0,00
	Yurt Dışı	0,00
Toplam Bütçe Dışı Kaynak İhtiyacı		0,00
Toplam Kaynak İhtiyacı		2.500.000,00

PERFORMANS HEDEFİ TABLOSU - 19

İdare Adı	38.30 - İZMİR YÜKSEK TEKNOLOJİ ENSTİTÜSÜ
------------------	--

Amaç	24 saat yaşayan "Yeşil Kampüs" oluşturulması
Hedef	Kampüste gündelik yaşamı kolaylaştıracak ve zenginleştirecek olanakların geliştirilmesi

Performans Hedefi	Kampüste yaşam ve barınma olanaklarının artırılması, kent bağlantısının kurulması.
--------------------------	---

Performans Göstergeleri		Ölçü Birim	2015	2016	2017
1	Sosyal yaşam alanlarındaki artış (m2)	Metrekare	1.296	0	0
2	İYTE Yaşam Merkezi	Sayı	526	535	535
3	Kampüste yaşayan öğrenci sayısı	Adet	1.032	1.032	1.032

Faaliyetler		Kaynak İhtiyacı		
		Bütçe	Bütçe Dışı	Toplam
1	24 saat yaşayan kampüs oluşturulması faaliyetleri.	50.000	0	50.000
Genel Toplam		50.000	0	50.000

FAALİYET MALİYETLERİ TABLOSU - 19

İdare Adı	38.30 - İZMİR YÜKSEK TEKNOLOJİ ENSTİTÜSÜ
Performans Hedefi	18 - Kampüste yaşam ve barınma olanaklarının artırılması, kent bağlantısının kurulması.
Faaliyet Adı	24 saat yaşayan kampüs oluşturulması faaliyetleri.
Sorumlu Harcama Birimi veya Birimleri	38.30.09.01 - ÖZEL KALEM (REKTÖRLÜK), 38.30.09.07 - SAĞLIK, KÜLTÜR VE SPOR DAİRE BAŞKANLIĞI, 38.30.09.09 - YAPI İŞLERİ VE TEKNİK DAİRE BAŞKANLIĞI , 38.30.09.11 - STRATEJİ GELİŞTİRME DAİRE BAŞKANLIĞI
<p>Şehirden uzak olması nedeniyle Kampüs yerleşkesinde sosyal yaşam olanakları kısıtlı olduğu için kültürel, sportif, bilimsel etkinliklere katılım özendirilmekte ve öğrenci topluluk faaliyetleri azami oranda desteklenmektedir. Kredi Yurtlar Kurumuna bağlı olarak brüt 15.136 m2 lik kapalı, yaklaşık 20.000 m2 bahçe, yürüme ve araç yolları dahil açık alana sahip yurtlar, 48 adet bina ile 1.032 kişilik kapasiteye sahip bulunmaktadır. Ayrıca Enstitümüz öğrencilerinin ve konuklarının barınma ihtiyaçlarını karşılamak üzere 2010 yılında kurulmuş barınma ofisi bulunmaktadır ve verdiği hizmetleri geliştirmeyi amaçlamaktadır. Kampüsümüz sınırları içinde İYTE sosyal yaşamına ivme kazandıracak "İYTE Yaşam Merkezi" inşaatı 2014 yılı Ekim ayı itibariyle bitirilmiş olup, 526 öğrenciye konaklama imkanı sunmuştur.2016 yılında yapılan düzenleme ile 535 öğrenciye konaklama imkanı sunulmaktadır.</p>	

Ekonomik Kod		Ödenek
01	Personel Giderleri	0,00
02	SGK Devlet Primi Giderleri	0,00
03	Mal ve Hizmet Alım Giderleri	0,00
04	Faiz Giderleri	0,00
05	Cari Transferler	0,00
06	Sermaye Giderleri	50.000,00
07	Sermaye Transferleri	0,00
08	Borç verme	0,00
Toplam Bütçe Kaynak İhtiyacı		50.000,00
Bütçe Dışı Kaynak	Döner Sermaye	0,00
	Diğer Yurt İçi	0,00
	Yurt Dışı	0,00
Toplam Bütçe Dışı Kaynak İhtiyacı		0,00
Toplam Kaynak İhtiyacı		50.000,00

PERFORMANS HEDEFİ TABLOSU - 20

İdare Adı	38.30 - İZMİR YÜKSEK TEKNOLOJİ ENSTİTÜSÜ
------------------	--

Amaç	Toplumsal konulara ilişkin kurumsal altyapının oluşturulması ve işbirliklerinin geliştirilmesi
Hedef	Toplumsal hizmet konusunda kurumsal yapının oluşturulması

Performans Hedefi	İYTE Toplumsal Sorumluluk Proje Koordinatörlüğü Kurulması

Performans Göstergeleri	Ölçü Birim	2015	2016	2017
--------------------------------	-------------------	-------------	-------------	-------------

Faaliyetler		Kaynak İhtiyacı		
		Bütçe	Bütçe Dışı	Toplam
1	Koordinatörlük kurulması	0	0	0
Genel Toplam		0	0	0

FAALİYET MALİYETLERİ TABLOSU -20

İdare Adı	38.30 - İZMİR YÜKSEK TEKNOLOJİ ENSTİTÜSÜ
Performans Hedefi	19 - İYTE Toplumsal Sorumluluk Proje Koordinatörlüğü Kurulması
Faaliyet Adı	Koordinatörlük kurulması
Sorumlu Harcama Birimi veya Birimleri	38.30.00.01 - ÜST YÖNETİM, AKADEMİK VE İDARİ BİRİMLER

Enstisümüz 2014-2018 Dönemi Stratejik Planı "Toplumsal Hizmet" gelişim eksenini stratejik amaç ve hedefleri doğrultusunda, İYTE Toplumsal Sorumluluk Projeleri Koordinatörlüğü 2014 yılı yaz döneminde kurulmuştur. Koordinatörlük, İYTE öğrencilerinin, akademik ve idari çalışanların doğal çevre ve yerleşim alanları sorunlarına ve topluma karşı sorumluluk duygusunu güçlendirerek, bu sorumlulukları yerine getirmek üzere birlikte adımlar atmasını hedeflemektedir.

Ekonomik Kod		Ödenek
01	Personel Giderleri	0,00
02	SGK Devlet Primi Giderleri	0,00
03	Mal ve Hizmet Alım Giderleri	0,00
04	Faiz Giderleri	0,00
05	Cari Transferler	0,00
06	Sermaye Giderleri	0,00
07	Sermaye Transferleri	0,00
08	Borç verme	0,00
Toplam Bütçe Kaynak İhtiyacı		0,00
Bütçe Dışı Kaynak	Döner Sermaye	0,00
	Diğer Yurt İçi	0,00
	Yurt Dışı	0,00
Toplam Bütçe Dışı Kaynak İhtiyacı		0,00
Toplam Kaynak İhtiyacı		0,00

PERFORMANS HEDEFİ TABLOSU - 21

İdare Adı	38.30 - İZMİR YÜKSEK TEKNOLOJİ ENSTİTÜSÜ
-----------	--

Amaç	Toplumsal konulara ilişkin kurumsal altyapının oluşturulması ve işbirliklerinin geliştirilmesi
Hedef	Toplumsal hizmet konusunda kurumsal yapının oluşturulması

Performans Hedefi	STK'lar, kamu kuruluşları ve meslek kuruluşları ile işbirliği yapılarak, ortak toplumsal hizmet projeleri gerçekleştirilmesi.
-------------------	---

Performans Göstergeleri		Ölçü Birim	2015	2016	2017
1	STK iş birliği ile yürütülen toplumsal sorumluluk projesi sayısı	Adet	2	2	3

Faaliyetler		Kaynak İhtiyacı		
		Bütçe	Bütçe Dışı	Toplam
1	STK iş birliği ile yürütülen toplumsal sorumluluk proje sayısı	0	0	0
Genel Toplam		0	0	0

FAALİYET MALİYETLERİ TABLOSU - 21

İdare Adı	38.30 - İZMİR YÜKSEK TEKNOLOJİ ENSTİTÜSÜ
Performans Hedefi	20 - STK'lar, kamu kuruluşları ve meslek kuruluşları ile işbirliği yapılarak, ortak toplumsal hizmet projeleri gerçekleştirilmesi.
Faaliyet Adı	STK iş birliği ile yürütülen toplumsal sorumluluk proje sayısı
Sorumlu Harcama Birimi veya Birimleri	38.30.00.01 - ÜST YÖNETİM, AKADEMİK VE İDARİ BİRİMLER İYTE TOPLUMSAL SORUMLULUK PROJELERİ KOORDİNATÖRLÜĞÜ

Urla Belediyesi, Urla Roman Kültürü Sosyal Yardımlaşma ve Halk Oyunları Derneği ve Toplumsal Sorumluluk Proje Koordinatörlüğü işbirliği ile yürütülen Çocuk Çalışma Odası çalışmaları kapsamında "Tasarım Atölyesi" 23.01.2015 tarihinde gerçekleştirilmiştir. Enstitümüz öğrenci, akademik ve idari personelinden oluşan "Gönüllüler" tarafından Urla Sıra Mahallesi roman yerleşkesinde yaşayan, ilkokul ve ortaokul öğrencilerine mahallede kurulan konteynerlarda Türkçe, Matematik, İngilizce derslerinde destek verilmiştir.2016 yılında İYTE gönüllü öğrencileri İYTE çevresindeki ilköğretim öğrencilerine TEOG sınavlarına yardımcı olmak üzere haftalık ders desteği vermişlerdir. Ayrıca Haziran ayı içerisinde İYTE Gönüllü öğretim elemanları Fizik, Kimya ve Biyoloji alanında etkinlikler düzenlemişlerdir.

Ekonomik Kod		Ödenek
01	Personel Giderleri	0,00
02	SGK Devlet Primi Giderleri	0,00
03	Mal ve Hizmet Alım Giderleri	0,00
04	Faiz Giderleri	0,00
05	Cari Transferler	0,00
06	Sermaye Giderleri	0,00
07	Sermaye Transferleri	0,00
08	Borç verme	0,00
Toplam Bütçe Kaynak İhtiyacı		0,00
Bütçe Dışı Kaynak	Döner Sermaye	0,00
	Diğer Yurt İçi	0,00
	Yurt Dışı	0,00
Toplam Bütçe Dışı Kaynak İhtiyacı		0,00
Toplam Kaynak İhtiyacı		0,00

**EKONOMİK SINIFLANDIRMAYA GÖRE
ÖDENEK TEKLİFLERİ İÇMALI
(İKİNCİ DÜZEY)**

BÜTÇE YILI: 2017
KURUM ADI: 38.30 - İZMİR YÜKSEK TEKNOLOJİ ENSTİTÜSÜ

(TL)

KODU	AÇIKLAMA	2015		2016		2017	2018	2019
		KBÖ	HARCAMA	KBÖ	AĞUSTOS SONU HARCAMA	BÜTÇE TEKLİFİ	BÜTÇE TAHMİNİ	
01	PERSONEL GİDERLERİ	40.385.000	45.279.007	54.453.000	35.995.970	56.852.000	61.625.000	65.872.000
1	MEMURLAR	38.382.000	43.282.639	52.021.000	34.486.675	54.157.000	58.698.000	62.754.000
2	SÖZLEŞMELİ PERSONEL	1.473.000	1.599.585	1.737.000	1.217.955	2.018.000	2.189.000	2.342.000
3	İŞÇİLER	305.000	252.302	289.000	171.877	317.000	345.000	369.000
4	GEÇİCİ PERSONEL	200.000	144.481	381.000	119.463	360.000	393.000	407.000
5	DİĞER PERSONEL	25.000	0	25.000	0	0	0	0
7	MİLLETVEKİLLERİ	0	0	0	0	0	0	0
8	CUMHURBAŞKANI ÖDENEĞİ	0	0	0	0	0	0	0
9	İSTİHBARAT PERSONELİ	0	0	0	0	0	0	0
02	SOSYAL GÜVENLİK KURUMLARINA DEVLET PRİMİ GİDERLERİ	6.889.000	6.871.587	8.105.000	5.550.299	8.671.000	9.400.000	10.049.000
1	MEMURLAR	6.573.000	6.523.238	7.686.000	5.315.343	8.242.000	8.933.000	9.548.000
2	SÖZLEŞMELİ PERSONEL	251.000	282.234	315.000	188.310	309.000	335.000	359.000
3	İŞÇİLER	50.000	53.936	65.000	36.068	72.000	79.000	85.000
4	GEÇİCİ PERSONEL	15.000	12.180	39.000	10.579	48.000	53.000	57.000
5	DİĞER PERSONEL	0	0	0	0	0	0	0
7	MİLLETVEKİLLERİ	0	0	0	0	0	0	0
9	İSTİHBARAT PERSONELİ	0	0	0	0	0	0	0
03	MAL VE HİZMET ALIM GİDERLERİ	9.671.000	14.134.957	11.141.000	8.747.215	11.838.000	12.596.000	13.339.000
1	ÜRETİME YÖNELİK MAL VE MALZEME ALIMLARI	0	0	0	0	0	0	0
2	TÜKETİME YÖNELİK MAL VE MALZEME ALIMLARI	5.553.000	7.603.267	6.339.000	4.311.080	6.804.000	7.100.000	7.538.000
3	YOLLUKLAR	196.000	428.667	228.000	294.999	219.000	240.000	240.000
4	GÖREV GİDERLERİ	19.000	20.225	18.000	8.306	19.000	18.000	18.000
5	HİZMET ALIMLARI	3.500.000	4.812.450	4.190.000	3.602.252	4.463.000	4.709.000	5.010.000
6	TEMSİL VE TANITMA GİDERLERİ	20.000	130.904	21.000	45.371	18.000	22.000	22.000
7	MENKUL MAL ALIM, BAKIM VE ONARIM GİDERLERİ	303.000	921.735	280.000	232.710	270.000	430.000	434.000
8	GAYRİMENKUL MAL BAKIM VE ONARIM GİDERLERİ	80.000	217.708	65.000	252.496	45.000	77.000	77.000
9	TEDAVİ VE CENAZE GİDERLERİ	0	0	0	0	0	0	0
04	FAİZ GİDERLERİ	0	0	0	0	0	0	0
05	CARİ TRANSFERLER	1.317.000	1.316.000	1.751.000	1.057.450	2.026.000	2.156.000	2.283.000
1	GÖREV ZARARLARI	909.000	909.000	1.320.000	832.450	1.575.000	1.676.000	1.775.000
2	HAZİNE YARDIMLARI	0	0	0	0	0	0	0
3	KAR AMACI GÜTMEYEN KURULUŞLARA YAPILAN TRANSFERLER	407.000	407.000	430.000	225.000	450.000	479.000	507.000
4	HANE HALKINA YAPILAN TRANSFERLER	1.000	0	1.000	0	1.000	1.000	1.000
5	DEVLET SOSYAL GÜVENLİK KURUMLARINDAN HANE HALKINA YAPILAN FAYDA ÖDEMELERİ	0	0	0	0	0	0	0
6	YURTDIŞINA YAPILAN TRANSFERLER	0	0	0	0	0	0	0
8	GELİRDEN AYRILAN PAYLAR	0	0	0	0	0	0	0

**EKONOMİK SINIFLANDIRMAYA GÖRE
ÖDENEK TEKLİFLERİ İÇMALI
(İKİNCİ DÜZEY)**

BÜTÇE YILI: 2017
KURUM ADI: 38.30 - İZMİR YÜKSEK TEKNOLOJİ ENSTİTÜSÜ

(TL)

KODU	AÇIKLAMA	2015		2016		2017	2018	2019
		KBÖ	HARCAMA	KBÖ	AĞUSTOS SONU HARCAMA	BÜTÇE TEKLİFİ	BÜTÇE TAHMİNİ	
06	SERMAYE GİDERLERİ	21.000.000	12.427.560	22.512.000	6.633.115	22.010.000	25.030.000	26.506.000
1	MAMUL MAL ALIMLARI	5.000.000	4.770.087	6.010.000	1.934.304	4.610.000	1.075.000	1.138.000
2	MENKUL SERMAYE ÜRETİM GİDERLERİ	0	0	0	0	0	0	0
3	GAYRİ MADDİ HAK ALIMLARI	400.000	534.757	400.000	274.907	400.000	0	0
4	GAYRİMENKUL ALIMLARI VE KAMULAŞTIRMASI	0	389.020	0	509.458	2.000	0	0
5	GAYRİMENKUL SERMAYE ÜRETİM GİDERLERİ	15.100.000	5.408.953	15.602.000	3.830.985	14.998.000	23.953.000	25.366.000
6	MENKUL MALLARIN BÜYÜK ONARIM GİDERLERİ	0	0	0	0	0	0	0
7	GAYRİMENKUL BÜYÜK ONARIM GİDERLERİ	500.000	1.318.243	500.000	83.463	2.000.000	2.000	2.000
8	STOK ALIMLARI	0	0	0	0	0	0	0
9	DİĞER SERMAYE GİDERLERİ	0	6.500	0	0	0	0	0
07	SERMAYE TRANSFERLERİ	0	0	0	0	0	0	0
1	YURTIÇİ SERMAYE TRANSFERLERİ	0	0	0	0	0	0	0
2	YURTDIŞI SERMAYE TRANSFERLERİ	0	0	0	0	0	0	0
08	BORÇ VERME	0	0	0	0	0	0	0
1	YURTIÇİ BORÇ VERME	0	0	0	0	0	0	0
2	YURTDIŞI BORÇ VERME	0	0	0	0	0	0	0
09	YEDEK ÖDENEKLER	0	0	0	0	0	0	0
1	PERSONEL GİDERLERİNİ KARŞILAMA ÖDENEĞİ	0	0	0	0	0	0	0
2	KUR FARKLARINI KARŞILAMA ÖDENEĞİ	0	0	0	0	0	0	0
3	YATIRIMLARI HIZLANDIRMA ÖDENEĞİ	0	0	0	0	0	0	0
5	DOĞAL AFET GİDERLERİNİ KARŞILAMA ÖDENEĞİ	0	0	0	0	0	0	0
6	YEDEK ÖDENEK	0	0	0	0	0	0	0
7	YENİ KURULACAK DAİRE VE İDARELERİN İHTİYAÇLARINI KARŞILAMA ÖDENEĞİ	0	0	0	0	0	0	0
8	MÜLTECİ VE GÖÇMEN GİDERLERİ ÖDENEĞİ	0	0	0	0	0	0	0
9	DİĞER YEDEK ÖDENEKLER	0	0	0	0	0	0	0
	TOPLAM	79.262.000	80.029.111	97.962.000	57.984.049	101.397.000	110.807.000	118.049.000

GELİR (B) CETVELİ

BÜTÇE YILI 2017

KURUM ADI : 38.30 - İZMİR YÜKSEK TEKNOLOJİ ENSTİTÜSÜ

(TL)

GELİRLER				AÇIKLAMA	2015	2016		2017	2018	2019
I	II	III	IV		GERÇEKLEŞME	GELİR TAHMİNİ	AĞUSTOS SONU GERÇEKLEŞME	BÜTÇE TEKLİFİ	BÜTÇE TAHMİNİ	
03				Teşebbüs ve Mülkiyet Gelirleri	2.013.084	1.014.000	1.467.228	1.092.000	1.165.000	1.165.000
	1			Mal ve Hizmet Satış Gelirleri	1.439.143	1.014.000	995.560	1.092.000	1.165.000	1.165.000
		1		Mal Satış Gelirleri	48.880	0	1.650	0	0	0
			01	Şartname, Basılı Evrak, Form Satış Gelirleri	48.880	0	1.650	0	0	0
		2		Hizmet Gelirleri	1.390.263	1.014.000	993.910	1.092.000	1.165.000	1.165.000
			29	Birinci Öğretimden Elde Edilen Gelirler	170.540	148.000	87.268	155.000	160.000	160.000
			32	Yaz Okulu Gelirleri	306.129	0	349.604	0	0	0
			33	Tezsiz Yüksek Lisans Gelirleri	389.878	300.000	214.500	286.000	364.000	364.000
			34	Tezli Yüksek Lisans Gelirleri	56.799	28.000	33.717	60.000	32.000	32.000
			35	Doktora Gelirleri	13.932	9.000	8.865	10.000	15.000	15.000
			99	Diğer hizmet gelirleri	452.986	529.000	299.956	581.000	594.000	594.000
	6			Kira Gelirleri	573.941	0	471.667	0	0	0
		1		Taşınmaz Kiraları	573.941	0	471.667	0	0	0
			01	Lojman Kira Gelirleri	81.577	0	60.217	0	0	0
			02	Ecrimisil Gelirleri	0	0	4.866	0	0	0
			99	Diğer Taşınmaz Kira Gelirleri	492.365	0	406.584	0	0	0
04				Alınan Bağış ve Yardımlar ile Özel Gelirler	71.782.123	95.430.000	57.453.339	98.735.000	107.981.000	115.104.000
	2			Merkezi Yönetim Bütçesine Dahil İdarelerden Alınan Bağış ve Yardımlar	71.588.554	95.430.000	57.440.514	98.735.000	107.981.000	115.104.000
		1		Cari	56.453.995	72.918.000	54.122.012	76.725.000	82.951.000	88.598.000
			01	Hazine yardımı	56.453.995	72.918.000	54.122.012	76.725.000	82.951.000	88.598.000
		2		Sermaye	15.134.559	22.512.000	3.318.502	22.010.000	25.030.000	26.506.000
			01	Hazine yardımı	15.134.559	22.512.000	3.318.502	22.010.000	25.030.000	26.506.000
	4			Kurumlardan ve Kişilerden Alınan Yardım ve Bağışlar	1.569	0	12.825	0	0	0
		1		Cari	1.569	0	12.825	0	0	0
			03	Kurumlardan Alınan Şartlı Bağış ve Yardımlar	1.569	0	12.825	0	0	0
	5			Proje Yardımları	192.000	0	0	0	0	0
		1		Cari	192.000	0	0	0	0	0
			10	YÖK Öğretim Üyesi Yetiştirme Programı Destekleri	192.000	0	0	0	0	0

GELİR (B) CETVELİ

BÜTÇE YILI 2017

KURUM ADI : 38.30 - İZMİR YÜKSEK TEKNOLOJİ ENSTİTÜSÜ

(TL)

GELİRLER				AÇIKLAMA	2015	2016		2017	2018	2019
I	II	III	IV		GERÇEKLEŞME	GELİR TAHMİNİ	AĞUSTOS SONU GERÇEKLEŞME	BÜTÇE TEKLİFİ	BÜTÇE TAHMİNİ	
05				Diğer Gelirler	2.152.997	1.518.000	992.940	1.570.000	1.661.000	1.780.000
	1			Faiz Gelirleri	783.099	283.000	397.953	300.000	320.000	320.000
		9		Diğer Faizler	783.099	283.000	397.953	300.000	320.000	320.000
			01	Kişilerden Alacaklar Faizleri	104	0	75	0	0	0
			03	Mevduat Faizleri	777.444	283.000	391.080	300.000	320.000	320.000
			99	Diğer Faizler	5.551	0	6.798	0	0	0
	2			Kişi ve Kurumlardan Alınan Paylar	56.431	0	28.305	0	0	0
		6		Özel Bütçeli İdarelere Ait Paylar	56.431	0	28.305	0	0	0
			16	Araştırma Projeleri Gelirleri Payı	56.431	0	28.305	0	0	0
	3			Para Cezaları	20.427	0	6.558	0	0	0
		2		İdari Para Cezaları	16.730	0	6.071	0	0	0
			99	Diğer İdari Para Cezaları	16.730	0	6.071	0	0	0
		9		Diğer Para Cezaları	3.697	0	487	0	0	0
			99	Yukarıda Tanımlanmayan Diğer Para Cezaları	3.697	0	487	0	0	0
	9			Diğer Çeşitli Gelirler	1.293.041	1.235.000	560.124	1.270.000	1.341.000	1.460.000
		1		Diğer Çeşitli Gelirler	1.293.041	1.235.000	560.124	1.270.000	1.341.000	1.460.000
			01	İrat Kaydedilecek Nakdi Teminatlar	14.985	0	75	0	0	0
			06	Kişilerden Alacaklar	173.340	0	127.423	0	0	0
			19	Öğrenci Katkı Payı Telif Gelirleri	1.076.010	1.235.000	425.373	1.270.000	1.341.000	1.460.000
			99	Yukarıda Tanımlanmayan Diğer Çeşitli Gelirler	28.706	0	7.253	0	0	0
06				Sermaye Gelirleri	0	0	5.000	0	0	0
	2			Taşınır Satış Gelirleri	0	0	5.000	0	0	0
		1		Taşınır Satış Gelirleri	0	0	5.000	0	0	0
			01	Taşınır Satış Gelirleri	0	0	5.000	0	0	0
TOPLAM					75.948.204	97.962.000	59.918.507	101.397.000	110.807.000	118.049.000

İDARE PERFORMANS TABLOSU

İdare Adı	38.30 - İZMİR YÜKSEK TEKNOLOJİ ENSTİTÜSÜ
-----------	--

PERFORMANS HEDEFİ	FAALİYET	Açıklama	2017					
			Bütçe İçi		Bütçe Dışı		Toplam	
			(TL)	PAY(%)	(TL)	PAY(%)	(TL)	PAY(%)
1		Uluslararası düzeyde araştırma projesi, düzenlenen etkinlik ve ortak program sayısının artırılması.	50.000,00	0,05	1.000.000,00	6,86	1.050.000,00	0,91
	1	Uluslararası araştırmalarda desteğin ve işbirliğinin artırılması.	50.000,00	0,05	1.000.000,00	6,86	1.050.000,00	0,91
2		Uluslararası indekslere giren bilimsel yayınların nitelik ve niceliğinin artırılması, patent alma özelliğine sahip araştırmaların desteklenmesi.	0,00	0,00	100.000,00	0,69	100.000,00	0,09
	2	Araştırma Faaliyetleri	0,00	0,00	100.000,00	0,69	100.000,00	0,09
3		Ulusal ölçekli yürütülen proje sayısı ile İYTE destekli araştırma proje sayısının artırılarak bütçeden ayrılan payın yükseltilmesi ve mevcut tematik araştırma merkezlerinin resmi merkez statüsünde yapılandırılarak, yeni araştırma merkezlerinin kurulması.	1.279.000,00	1,26	10.000.000,00	68,63	11.279.000,00	9,73
	3	Araştırma projelerinin sayısının ve bütçe payının artırılması.	269.000,00	0,27	10.000.000,00	68,63	10.269.000,00	8,86
	3	Merkezi Araştırma Laboratuvarı Binası İnşaatı + Makine Teçhizat	1.010.000,00	1,00	0,00	0,00	1.010.000,00	0,87
4		Ege Bölgesi sanayicileri ve İZKA gibi bölgesel organizasyonlar ile işbirlikleri ve ortaklıklar geliştirilmesi, etkinlikler düzenlenmesi.	0,00	0,00	100.000,00	0,69	100.000,00	0,09
	4	Bölge sanayine destek faaliyetleri.	0,00	0,00	100.000,00	0,69	100.000,00	0,09
5		Sürdürülebilir kalkınmaya destek için doğal kaynaklar ve çevre ile ilgili bilimsel araştırma projelerinin desteklenmesi ve doğal çevrenin korunması.	0,00	0,00	1.000.000,00	6,86	1.000.000,00	0,86
	5	Doğal kaynakların ve çevrenin korunmasına ilişkin yapılan faaliyetler	0,00	0,00	1.000.000,00	6,86	1.000.000,00	0,86
6		Enstitümüzün araştırma vizyonuna uygun olarak; yeni bölümler açılması, öğretim elemanı sayısının artırılması, lisans üstü eğitime ağırlık ve destek verilmesi, COOP uygulamasına geçilerek ulusal değişim programlarına katılımın artırılması.	57.642.000,00	56,85	20.000,00	0,14	57.662.000,00	49,72
	6	Öğrenci merkezli ve proje esaslı eğitim-öğretim faaliyeti.	57.642.000,00	56,85	20.000,00	0,14	57.662.000,00	49,72
7		Enstitümüzde; kesintisiz eğitimin, açık ders uygulamasının yaygınlaştırılması ve tez izleme komitelerine yabancı jüri üyelerinin uzaktan katılımının sağlanması.	0,00	0,00	0,00	0,00	0,00	0,00
	7	Teknolojik yeniliklerin eğitime entegrasyonu.	0,00	0,00	0,00	0,00	0,00	0,00
8		Enstitümüz fiziki yerleşiminin ve donanımının tamamlanması.	17.450.000,00	17,21	0,00	0,00	17.450.000,00	15,05
	8	Fiziki altyapı ve donanım faaliyetleri.	17.450.000,00	17,21	0,00	0,00	17.450.000,00	15,05
9		Enstitümüz, yabancı uyruklu öğretim elemanı ve öğrenci sayısı ile uluslararası ikili anlaşma sayısının ve akredite edilen bölüm sayısının artırılması	2.327.000,00	2,29	500.000,00	3,43	2.827.000,00	2,44
	9	Uluslararası tanınırlığın artırılması.	2.327.000,00	2,29	500.000,00	3,43	2.827.000,00	2,44
10		İYTE'nin akademik düzeyde ve İYTESEM aracılığıyla inovasyon konusunda farkındalık çalışmaları yürüterek gerekli iletişim kanallarını oluşturması ve "Girişimcilik Akademisi"nin kurulması.	0,00	0,00	100.000,00	0,69	100.000,00	0,09
	10	İnovasyon bilgilendirme ve iletişim faaliyetleri	0,00	0,00	100.000,00	0,69	100.000,00	0,09
11		Patent ve inovasyon desteğinin artırılması.	0,00	0,00	1.000.000,00	6,86	1.000.000,00	0,86
	11	Teknoloji Transfer Ofisinin faaliyetlerini artırmak	0,00	0,00	1.000.000,00	6,86	1.000.000,00	0,86
12		İZTEKGEB firmaları ile İYTE akademisyenleri arasındaki ilişkinin güçlendirilmesi.	0,00	0,00	0,00	0,00	0,00	0,00
	12	Faal firma sayısının artırılması	0,00	0,00	0,00	0,00	0,00	0,00
13		Şeffaflık ilkesi doğrultusunda İYTE etik politikalarının, iş ve işlem prosedürlerinin oluşturularak personelin mesleki ve kişisel gelişiminin artırılmasına katkı sağlanması.	150.000,00	0,15	150.000,00	1,03	300.000,00	0,26
	13	Kurumsal kimlik oluşturulması faaliyetleri.	150.000,00	0,15	150.000,00	1,03	300.000,00	0,26
14		Personel ve öğrenciyeye yönelik sosyal, kültürel ve sportif etkinliklerin yaygınlaştırılması.	5.231.000,00	5,16	0,00	0,00	5.231.000,00	4,51
	14	Kurumsal kaynaşma faaliyetleri.	5.231.000,00	5,16	0,00	0,00	5.231.000,00	4,51
15		Kariyer Ofisinin faaliyetlerinin yaygınlaştırılması ve mezunlarla iletişim ve işbirliğinin sürdürülmesi	0,00	0,00	100.000,00	0,69	100.000,00	0,09
	15	Kariyer Ofisi faaliyetleri.	0,00	0,00	100.000,00	0,69	100.000,00	0,09
16		Ulusal ve uluslararası tanıtım etkinliklerinin artırılması.	50.000,00	0,05	0,00	0,00	50.000,00	0,04
	16	Tanıtım faaliyetleri.	50.000,00	0,05	0,00	0,00	50.000,00	0,04
17		Döner sermaye gelirlerinin artırılması.	0,00	0,00	500.000,00	3,43	500.000,00	0,43
	17	Döner sermaye faaliyetleri.	0,00	0,00	500.000,00	3,43	500.000,00	0,43
18		"Yeşil Kampüs" oluşturmaya yönelik projelerin desteklenmesi.	2.500.000,00	2,47	0,00	0,00	2.500.000,00	2,16
	18	"Yeşil Kampüs" oluşturmaya yönelik faaliyetler.	2.500.000,00	2,47	0,00	0,00	2.500.000,00	2,16
19		Kampüste yaşam ve barınma olanaklarının artırılması, kent bağlantısının kurulması.	50.000,00	0,05	0,00	0,00	50.000,00	0,04
	19	24 saat yaşayan kampüs oluşturulması faaliyetleri.	50.000,00	0,05	0,00	0,00	50.000,00	0,04
20		İYTE Toplumsal Sorumluluk Proje Koordinatörlüğü Kurulması	0,00	0,00	0,00	0,00	0,00	0,00
	20	Koordinatörlük kurulması	0,00	0,00	0,00	0,00	0,00	0,00
21		STK'lar, kamu kuruluşları ve meslek kuruluşları ile işbirliği yapılarak, ortak toplumsal hizmet projeleri gerçekleştirilmesi.	0,00	0,00	0,00	0,00	0,00	0,00
	21	STK iş birliği ile yürütülen toplumsal sorumluluk proje sayısı	0,00	0,00	0,00	0,00	0,00	0,00
Performans Hedefleri Maliyetleri Toplamı			86.729.000,00	85,53	14.570.000,00	100,00	101.299.000,00	87,35
Genel Yönetim Giderleri			14.668.000,00	14,47			14.668.000,00	12,65
Diğer İdarelere Transfer Edilecek Kaynaklar Toplamı							0,00	0,00
GENEL TOPLAM			101.397.000,00	100,00	14.570.000,00	100,00	115.967.000,00	100,00

TOPLAM KAYNAK İHTİYACI TABLOSU

İdare Adı	38.30 - İZMİR YÜKSEK TEKNOLOJİ ENSTİTÜSÜ
-----------	--

	Ekonomik Kodlar (I.Düzyer)		FALİYET TOPLAMI	GENEL YÖNETİM GİDERLERİ TOPLAMI	DİĞER İDARELERE TRANSFER EDİLECEK KAYNAKLAR TOPLAMI	GENEL TOPLAM
	Kod	Açıklama				
BÜTÇE KAYNAK İHTİYACI	01	Personel Giderleri	48.332.000,00	8.520.000,00	0,00	56.852.000,00
	02	SGK Devlet Primi Giderleri	7.110.000,00	1.561.000,00	0,00	8.671.000,00
	03	Mal ve Hizmet Alım Giderleri	9.277.000,00	2.561.000,00	0,00	11.838.000,00
	04	Faiz Giderleri	0,00	0,00	0,00	0,00
	05	Cari Transferler	0,00	2.026.000,00	0,00	2.026.000,00
	06	Sermaye Giderleri	22.010.000,00	0,00	0,00	22.010.000,00
	07	Sermaye Transferleri	0,00	0,00	0,00	0,00
	08	Borç verme	0,00	0,00	0,00	0,00
	09	Yedek Ödenek	0,00	0,00	0,00	0,00
		Bütçe Ödeneđi Toplamı		86.729.000,00	14.668.000,00	0,00
BÜTÇE DIŐI KAYNAK	Döner Sermaye		600.000,00	0,00		600.000,00
	Diđer Yurt İçi Kaynaklar		11.470.000,00	0,00		11.470.000,00
	Yurt DıŐı Kaynaklar		2.500.000,00	0,00		2.500.000,00
	Toplam Bütçe DıŐı Kaynak İhtiyacı		14.570.000,00	0,00		14.570.000,00
Toplam Kaynak İhtiyacı			101.299.000,00	14.668.000,00	0,00	115.967.000,00

FAALİYETLERDEN SORUMLU HARCAMA BİRİMLERİNE İLİŞKİN TABLO

İdare Adı	38.30 - İZMİR YÜKSEK TEKNOLOJİ ENSTİTÜSÜ	
PERFORMANS HEDEFİ	FAALİYETLER	SORUMLU BİRİMLER
Uluslararası düzeyde araştırma projesi, düzenlenen etkinlik ve ortak program sayısının artırılması.		
	Uluslararası araştırmalarda desteğin ve işbirliğinin artırılması.	
		STRATEJİ GELİŞTİRME DAİRE BAŞKANLIĞI
		PROJE YÖNETİM OFİSİ
		ULUSLARARASI İLİŞKİLER OFİSİ
Uluslararası indekslere giren bilimsel yayınların nitelik ve niceliğinin artırılması, patent alma özelliğine sahip araştırmaların desteklenmesi.		
	Araştırma Faaliyetleri	
		ARAŞTIRMALAR DİREKTÖRLÜĞÜ
		TPE BİLGİ VE DOKÜMAN BİRİMİ
Ulusal ölçekli yürütülen proje sayısı ile İYTE destekli araştırma proje sayısının artırılarak bütçeden ayrılan payın yükseltilmesi ve mevcut tematik araştırma merkezlerinin resmi merkez statüsünde yapılandırılarak, yeni araştırma merkezlerinin kurulması.		
	Araştırma projelerinin sayısının ve bütçe payının artırılması.	
		STRATEJİ GELİŞTİRME DAİRE BAŞKANLIĞI
		PROJE YÖNETİM OFİSİ
	Merkezi Araştırma Laboratuvarı Binası İnşaatı + Makine Teçhizat	
		YAPI İŞLERİ VE TEKNİK DAİRE BAŞKANLIĞI
		STRATEJİ GELİŞTİRME DAİRE BAŞKANLIĞI
Ege Bölgesi sanayicileri ve İZKA gibi bölgesel organizasyonlar ile işbirlikleri ve ortaklıklar geliştirilmesi, etkinlikler düzenlenmesi.		
	Bölge sanayine destek faaliyetleri.	
		PROJE YÖNETİM OFİSİ
Sürdürülebilir kalkınmaya destek için doğal kaynaklar ve çevre ile ilgili bilimsel araştırma projelerinin desteklenmesi ve doğal çevrenin korunması.		
	Doğal kaynakların ve çevrenin korunmasına ilişkin yapılan faaliyetler	
		PROJE YÖNETİM OFİSİ
Enstitümüzün araştırma vizyonuna uygun olarak; yeni bölümler açılması, öğretim elemanı sayısının artırılması, lisansüstü eğitime ağırlık ve destek verilmesi, COOP		

uygulamasına geçilerek ulusal değişim programlarına katılımın artırılması.		
	Öğrenci merkezli ve proje esaslı eğitim-öğretim faaliyeti.	
		MÜHENDİSLİK VE FEN BİLİMLERİ ENSTİTÜSÜ
		FEN FAKÜLTESİ
		MİMARLIK FAKÜLTESİ
		MÜHENDİSLİK FAKÜLTESİ
		PERSONEL DAİRE BAŞKANLIĞI
		STRATEJİ GELİŞTİRME DAİRE BAŞKANLIĞI
		CO OP DİREKTÖRLÜĞÜ
		ULUSLARARASI İLİŞKİLER OFİSİ
Enstitümüzde; kesintisiz eğitimin, açık ders uygulamasının yaygınlaştırılması ve tez izleme komitelerine yabancı jüri üyelerinin uzaktan katılımının sağlanması.		
	Teknolojik yeniliklerin eğitime entegrasyonu.	
		MÜHENDİSLİK VE FEN BİLİMLERİ ENSTİTÜSÜ
		FEN FAKÜLTESİ
		MİMARLIK FAKÜLTESİ
		MÜHENDİSLİK FAKÜLTESİ
		BİLGİ İŞLEM DAİRE BAŞKANLIĞI
Enstitümüz fiziki yerleşiminin ve donanımının tamamlanması.		
	Fiziki altyapı ve donanım faaliyetleri.	
		MÜHENDİSLİK FAKÜLTESİ
		İDARİ VE MALİ İŞLER DAİRE BAŞKANLIĞI
		YAPI İŞLERİ VE TEKNİK DAİRE BAŞKANLIĞI
		STRATEJİ GELİŞTİRME DAİRE BAŞKANLIĞI
Enstitümüz, yabancı uyruklu öğretim elemanı ve öğrenci sayısı ile uluslararası ikili anlaşma sayısının ve akredite edilen bölüm sayısının artırılması		
	Uluslararası tanınırlığın artırılması.	
		MÜHENDİSLİK VE FEN BİLİMLERİ ENSTİTÜSÜ
		FEN FAKÜLTESİ
		MİMARLIK FAKÜLTESİ
		MÜHENDİSLİK FAKÜLTESİ
		PERSONEL DAİRE BAŞKANLIĞI
		ULUSLARARASI İLİŞKİLER OFİSİ
İYTE'nin akademik düzeyde ve İYTESEM aracılığıyla inovasyon konusunda farkındalık çalışmaları yürüterek gerekli iletişim kanallarını oluşturması ve "Girişimcilik Akademisi"nin kurulması.		
	İnovasyon bilinçlendirme ve iletişim faaliyetleri	
		GENEL KÜLTÜR DERSLERİ BÖLÜMÜ
		İYTESEM
Patent ve inovasyon desteğinin artırılması		
	Teknoloji Transfer Ofisinin faaliyetlerini artırmak	

		ÜST YÖNETİM, AKADEMİK VE İDARİ BİRİMLER
Şeffaflık ilkesi doğrultusunda İYTE etik politikalarının, iş ve işlem prosedürlerinin oluşturularak personelin mesleki ve kişisel gelişiminin artırılmasına katkı sağlanması.		
	Kurumsal kimlik oluşturulması faaliyetleri.	
		İYTE ETİK KURULU
		PERSONEL DAİRE BAŞKANLIĞI
Personel ve öğrenciye yönelik sosyal, kültürel ve sportif etkinliklerin yaygınlaştırılması.		
	Kurumsal kaynaşma faaliyetleri.	
		SAĞLIK, KÜLTÜR VE SPOR DAİRE BAŞKANLIĞI
Kariyer Ofisinin faaliyetlerinin yaygınlaştırılması ve mezunlarla iletişim ve işbirliğinin sürdürülmesi		
	Kariyer Ofisi faaliyetleri.	
		SAĞLIK, KÜLTÜR VE SPOR DAİRE BAŞKANLIĞI
Ulusal ve uluslararası tanıtım etkinliklerinin artırılması.		
	Tanıtım faaliyetleri.	
		SAĞLIK, KÜLTÜR VE SPOR DAİRE BAŞKANLIĞI
		BASIN VE HALKLA İLİŞKİLER BİRİMİ
Döner sermaye gelirlerinin artırılması.		
	Döner sermaye faaliyetleri.	
		STRATEJİ GELİŞTİRME DAİRE BAŞKANLIĞI
		DÖNER SERMAYE SAYMANLIĞI
"Yeşil Kampüs" oluşturmaya yönelik projelerin desteklenmesi.		
	"Yeşil Kampüs" oluşturmaya yönelik faaliyetler.	
		ÜST YÖNETİM, AKADEMİK VE İDARİ BİRİMLER
		YAPI İŞLERİ VE TEKNİK DAİRE BAŞKANLIĞI
		STRATEJİ GELİŞTİRME DAİRE BAŞKANLIĞI
Kampüste yaşam ve barınma olanaklarının artırılması, kent bağlantısının kurulması.		
	24 saat yaşayan kampüs oluşturulması faaliyetleri.	
		ÖZEL KALEM (REKTÖRLÜK)
		SAĞLIK, KÜLTÜR VE SPOR DAİRE BAŞKANLIĞI
		YAPI İŞLERİ VE TEKNİK DAİRE BAŞKANLIĞI